

สำนักงานสถิติแห่งชาติ
สำนักนายกรัฐมนตรี



National Statistical Office
Office of the Prime Minister

สำมะโนประชากร
และเคหะ พ.ศ. 2543
THE 2000 POPULATION
AND HOUSING CENSUS

ทั่วประเทศ
WHOLE KINGDOM

ISBN 974-239-991-3

เล่มที่
51-001
000/2543
ผ.2



สำมะโนประชากรและเคหะ พ.ศ. 2543

THE 2000 POPULATION AND HOUSING CENSUS

ทั่วราชอาณาจักร WHOLE KINGDOM

ด้วยอภิธานแကာ
จาก
สำนักงานสถิติแห่งชาติ



สำนักงานสถิติแห่งชาติ
NATIONAL STATISTICAL OFFICE

สำนักนายกรัฐมนตรี
OFFICE OF THE PRIME MINISTER

เลขหมู่ 51-001
000/2543 ค.2
เลขทะเบียน 001841
วัน, เดือน, ปี 10 ต.ค. 2545

เผยแพร่โดย กองคลังข้อมูลและสนเทศสถิติ
สำนักงานสถิติแห่งชาติ
ถนนหลานหลวง เขตป้อมปราบศัตรูพ่าย กทม. 10100
โทร. 0 2281 0333 ต่อ 1208-1211, 1213
โทรสาร 0 2281 3814
ไปรษณีย์อิเล็กทรอนิกส์ binfopub@nso.go.th

ปีที่พิมพ์ 2545

Distributed by Statistical Data Bank and Information Dissemination Division,
National Statistical Office,
Larn Luang Rd., Bangkok 10100, THAILAND.
Tel. 66 2281 0333 ext. 1208-1211, 1213
Fax: 66 2281 3814
E-mail: binfopub@nso.go.th
<http://www.nso.go.th>

Published 2002

ISBN 974 – 239 – 991 - 3

หน่วยงานเจ้าของเรื่อง Division-in-Charge
งานสำมะโนประชากรและเคหะ ฝ่ายสถิติประชากรและเคหะ กองสถิติสังคม
Population and Housing Census Section, Population and Housing Statistics Branch,
Social Statistics Division
โทรศัพท์ 0 2281 0333 ต่อ 1909-1911 Tel. 0 2281 0333 ext. 1909-1911
โทรสาร Fax: 0 2282 5861
ไปรษณีย์อิเล็กทรอนิกส์ E – mail: sphouse@nso.go.th

คำนำ

สำนักงานสถิติแห่งชาติได้ดำเนินการจัดทำสำมะโนประชากรและเคหะ ทุก 10 ปีตามหลักสากล เพื่อเก็บรวบรวมข้อมูลเกี่ยวกับจำนวนและลักษณะต่างๆ ของประชากรทุกคนในครัวเรือน ตลอดจนที่อยู่อาศัย ข้อมูลดังกล่าวได้นำไปใช้ในการวางแผนและกำหนดนโยบายต่างๆ ของภาครัฐและเอกชน ตลอดจนนำไปใช้ในการคาดประมาณประชากรในอนาคต สำมะโนประชากรและเคหะ พ.ศ. 2543 เป็นสำมะโนประชากรครั้งที่ 10 และสำมะโนเคหะครั้งที่ 4 ของประเทศไทย โดยสำนักงานสถิติแห่งชาติได้ดำเนินการเก็บรวบรวมข้อมูลในเดือนเมษายน และกำหนดให้วันที่ 1 เมษายน พ.ศ. 2543 เป็นวันสำมะโน

สำนักงานสถิติแห่งชาติได้เสนอผลสำมะโนประชากรและเคหะ พ.ศ. 2543 ครั้งแรกในเดือนสิงหาคม พ.ศ. 2543 โดยได้จัดทำรายงานผลเบื้องต้น แสดงจำนวนประชากรจำแนกตามเพศและจำนวนครัวเรือน ซึ่งประมวลผลจากแบบรายงานผลเบื้องต้น โดยมีรายงานฉบับที่พระราชอาณาจักรที่นำเสนอข้อมูลในระดับ ภาค และจังหวัด และฉบับรายจังหวัด 76 จังหวัด ต่อมาครั้งที่สองในเดือนธันวาคม พ.ศ. 2543 ได้เสนอรายงานผลล่วงหน้า เป็นข้อมูลจากครัวเรือนตัวอย่างร้อยละ 1 ซึ่งได้ประมวลผลเพื่อเสนอจำนวนและลักษณะต่างๆ ของประชากร และครัวเรือนที่เป็นที่อยู่อาศัยของประชากร ซึ่งเสนอผลในระดับภาค และประเทศเท่านั้น ต่อมาครั้งที่สามตั้งแต่เดือน พฤษภาคม พ.ศ. 2544 เป็นต้นมา ได้เสนอรายงานผลฉบับสมบูรณ์ ซึ่งประมวลผลจากครัวเรือนทั้งหมด ประกอบด้วยรายงานฉบับรายจังหวัด 76 จังหวัด ฉบับรายภาค 4 ภาค และฉบับที่พระราชอาณาจักร สำหรับรายงานฉบับนี้เป็นรายงานผลฉบับสมบูรณ์ของทั้งราชอาณาจักร

ข้อมูลสถิติที่สำคัญในรายงานผลเบื้องต้น รายงานผลล่วงหน้า และรายงานผลฉบับสมบูรณ์ สำนักงานสถิติแห่งชาติได้นำเสนอไว้ใน Web Site : www.nso.go.th/pop2000 และรายงานผลสำมะโนแต่ละฉบับจะนำเสนอในรูปแบบของ CD-ROM และ Diskette ด้วย

สำมะโนประชากรและเคหะ พ.ศ. 2543 เป็นโครงการสถิติขนาดใหญ่มาก ใช้นุเคราะห์ในการปฏิบัติงานเก็บรวบรวมข้อมูลทั้งประเทศเป็นจำนวนประมาณ 46,000 คน ความสำเร็จของโครงการนี้ขึ้นอยู่กับการศึกษาของผู้ปฏิบัติงาน ความร่วมมือของประชาชนผู้ให้ข้อมูล สื่อมวลชน และหน่วยงานต่างๆ ของทางราชการ เช่น กระทรวงมหาดไทย กระทรวงสาธารณสุข กระทรวงกลาโหม สำนักงานตำรวจแห่งชาติ โดยเฉพาะอย่างยิ่งสำนักงานคณะกรรมการการประถมศึกษาแห่งชาติ กระทรวงศึกษาธิการ ที่ให้ความอนุเคราะห์ข้าราชการครุมาช่วยปฏิบัติงานเก็บรวบรวมข้อมูล สำนักงานสถิติแห่งชาติจึงใคร่ขอขอบคุณทุกท่านที่ได้ให้ความร่วมมืออย่างดียิ่งไว้ ณ โอกาสนี้ด้วย

สำนักงานสถิติแห่งชาติ

สำนักนายกรัฐมนตรีย

มิถุนายน 2545

Preface

The 2000 Population and Housing Census is the tenth population census and the fourth housing census of Thailand. The National Statistical Office (NSO) carries out the Population and Housing Census every ten years in accordance with international standards to collect basic data on the number and characteristics of population and housing throughout the country. The data are used for planning and setting policies of the government and private sectors. The census data are also used for population projections. The fieldwork was in April 2000, and the first of April was the census day.

The National Statistical Office released the preliminary report in August 2000. This report presented the preliminary count of population by sex and the number of households. The advanced report was released in December 2000, the result of the this report are based on one percent sample households and presenting demographic, social and economic characteristics of population and housing conditions at national and regional level. The third released in May 2001, is the completed reports based on data from all households, consisting of individual report of 76 provinces, four regions and the Whole Kingdom. This report is report of the Whole Kingdom.

Key data of the preliminary reports, the advance report and the complete reports can be downloaded from the NSO' s Web Site : www.nso.go.th/pop2000. Each report of the Census will be presented in the CD-ROM and Diskette.

The 2000 Population and Housing Census is a very large data collection operation. The success of the census is due to the dedication of about 46,000 enumerators and supervisors, the cooperation from people, mass media and various government agencies such as Ministry of Interior, Ministry of Public Health, Ministry of Defense, National Police Office and particularly the Office of the National Primary Education Commission of the Ministry of Education that permitted its school teachers to be census enumerators and supervisors. The NSO, therefore, would like to express its profound appreciation to those who have kindly provided us assistance and cooperation.

National Statistical Office

Office of the Prime Minister

June 2002

สารบัญ

	หน้า
ดัชนีที่วัดที่สำคัญ สำมะโนประชากรและเคหะ พ.ศ. 2533 และ พ.ศ. 2543	1
บทสรุป	5
I. ภาคประชากร	5
1. ขนาดและที่ตั้ง	5
2. ลักษณะทางประชากร	5
2.1 จำนวนประชากรและการกระจายตัวของประชากร	5
2.2 ความหนาแน่นของประชากร	5
2.3 จำนวนครัวเรือน ขนาดของครัวเรือน และเพศของหัวหน้าครัวเรือน	5
2.4 โครงสร้างทางอายุและเพศของประชากร	7
2.5 สัญชาติและศาสนา	8
2.6 สถานภาพสมรส	11
3. ลักษณะทางสังคมและเศรษฐกิจ	11
3.1 การศึกษา	11
3.2 การทำงานในรอบปี	12
4.ภาวะเจริญพันธุ์	14
5. การย้ายถิ่น	14
II. ภาคเคหะ	15
1. ประเภทที่อยู่อาศัยและวัสดุที่ใช้ในการก่อสร้าง	15
2. การครอบครองที่อยู่อาศัยและที่ดินที่เป็นที่ตั้งของที่อยู่อาศัย	15
3. แหล่งที่มาของน้ำดื่ม	15
4. การใช้ส้วม	16
5. การใช้เชื้อเพลิงในการประกอบอาหาร	16
6. เครื่องบริภัณฑ์บางประเภทที่ครัวเรือนมีไว้ใช้	16
ตารางสถิติ	1-279
สาระสำคัญของการทำสำมะโน	(1)
ภาคผนวก	(5)
1. บทนิยาม	(5)
2. วิธีการประมาณผลข้อมูลครัวเรือนส่วนบุคคลตัวอย่างร้อยละ 20	(13)
3. รายชื่อตารางแสดงรายละเอียดในรูปของ CD- ROM ที่เก็บไว้ที่สำนักงานสถิติแห่งชาติ	(17)
4. แบบสอบถาม	(37)

Table of Contents

	Page
Key indicators of the Population and Housing Census 1990 and 2000	1
Summary	19
I. Population	19
1. Size and Location	19
2. Demographic Characteristics	19
2.1 Number of population and its distribution	19
2.2 Population Density	21
2.3 Number of households, average size of household and sex of the household head	21
2.4 Age and sex structure of the population	21
2.5 Nationality and religion	25
2.6 Marital status	26
3. Social and economic characteristics	26
3.1 Education	26
3.2 Last year employment	28
4. Fertility	30
5. Migration	30
II. Housing	32
1. Type of living quarters and construction materials	32
2. Tenure of living quarters and land ownership	32
3. Sources of drinking water	32
4. Toilets	33
5. Cooking fuels	33
6. Durable household appliances	33
Statistical tables	1-279
Commentary notes	(19)
Annexes	(23)
1. Definitions	(23)
2. The estimation of the 2000 Population and Housing Census (20 percent sample)	(31)
3 List of detailed tables in CD-ROM kept at the National Statistical Office	(35)
4. Enumeration form	(41)

รายชื่อแผนที่

List of Maps

แผนที่ 1 อัตราเพิ่มของประชากรรายจังหวัด พ.ศ. 2543

Map 1 Population growth rate by province, 2000

แผนที่ 2 ความหนาแน่นของประชากรรายจังหวัด พ.ศ. 2543 (ต่อตารางกิโลเมตร)

Map 2 Population density by province, 2000 (per square kilometre)

แผนที่ 3 อัตราส่วนเพศของประชากรรายจังหวัด พ.ศ. 2543

Map 3 Sex ratio by province, 2000

แผนที่ 1 อัตราเพิ่มของประชากรรายจังหวัด พ.ศ. 2543
 Map 1 Population growth rate by province, 2000

- 10 กรุงเทพมหานคร
- 11 สมุทรปราการ
- 12 นนทบุรี
- 13 ปทุมธานี
- 14 พระนครศรีอยุธยา
- 15 อ่างทอง
- 16 ลพบุรี
- 17 สิงห์บุรี
- 18 ชัยนาท
- 19 สระบุรี
- 20 ขอนบุรี
- 21 ระยอง
- 22 จันทบุรี
- 23 ตราด
- 24 ฉะเชิงเทรา
- 25 ปราจีนบุรี
- 26 นครนายก
- 27 สระแก้ว
- 70 ราชบุรี
- 71 กาญจนบุรี
- 72 สุพรรณบุรี
- 73 นครปฐม
- 74 สมุทรสาคร
- 75 สมุทรสงคราม
- 76 เพชรบุรี
- 77 ประจวบคีรีขันธ์
- 50 เชียงใหม่
- 51 ลำพูน
- 52 ลำปาง
- 53 อุตรดิตถ์
- 54 แพร่
- 55 น่าน
- 56 พะเยา
- 57 เชียงราย
- 58 แม่ฮ่องสอน
- 60 นครสวรรค์
- 61 อุทัยธานี
- 62 กำแพงเพชร
- 63 ตาก
- 64 สุโขทัย
- 65 พิจิตร
- 66 พิษณุ
- 67 เพชรบูรณ์
- 30 นครราชสีมา
- 31 บุรีรัมย์
- 32 สุรินทร์
- 33 ศรีสะเกษ
- 34 อุบลราชธานี
- 35 อีสาน
- 36 ขอนแก่น
- 37 อุดรธานี
- 38 ร้อยเอ็ด
- 40 ขอนแก่น
- 41 อุดรธานี
- 42 เลย
- 43 นong Khai
- 44 Maha Sarakham
- 45 Roi Et
- 46 Kalasin
- 47 Sakon Nakhon
- 48 Nakhon Phanom
- 49 Mukdahan
- 80 Nakhon Si Thammarat
- 81 Krabi
- 82 Phangnga
- 83 Phuket
- 84 Surat Thani
- 85 Ranong
- 86 Chumphon
- 90 Songkhla
- 91 Satun
- 92 Trang
- 93 Phatthalung
- 94 Pattani
- 95 Yala
- 96 Narathiwat

- 10 Bangkok
- 11 Samut Prakan
- 12 Nonthaburi
- 13 Pathum Thani
- 14 Phra Nakhon Si Ayutthaya
- 15 Ang Thong
- 16 Lop Buri
- 17 Sing Buri
- 18 Chai Nat
- 19 Saraburi
- 20 Chon Buri
- 21 Rayong
- 22 Chanthaburi
- 23 Trat
- 24 Chachoengsao
- 25 Prachin Buri
- 26 Nakhon Nayok
- 27 Sa Kaeo
- 70 Ratchaburi
- 71 Kanchanaburi
- 72 Suphan Buri
- 73 Nakhon Pathom
- 74 Samut Sakhom
- 75 Samut Songkhram
- 76 Phetchaburi
- 77 Prachuap Khiri Khan
- 50 Chiang Mai
- 51 Lamphun
- 52 Lampang
- 53 Uttaradit
- 54 Phrae
- 55 Nan
- 56 Phayao
- 57 Chiang Rai
- 58 Mae Hong Son
- 60 Nakhon Sawan
- 61 Uthai Thani
- 62 Kamphaeng Phet
- 63 Tak
- 64 Sukhothai
- 65 Phitsanulok
- 66 Phichit
- 67 Phetchabun
- 30 Nakhon Ratchasima
- 31 Buri Ram
- 32 Surin
- 33 Si Sa Ket
- 34 Ubon Ratchathani
- 35 Yasothon
- 36 Charyaphum
- 37 Amnat Charoen
- 39 Nong Bua Lam Phu
- 40 Khon Kaen
- 41 Udon Thani
- 42 Loei
- 43 Nong Khai
- 44 Maha Sarakham
- 45 Roi Et
- 46 Kalasin
- 47 Sakon Nakhon
- 48 Nakhon Phanom
- 49 Mukdahan
- 80 Nakhon Si Thammarat
- 81 Krabi
- 82 Phangnga
- 83 Phuket
- 84 Surat Thani
- 85 Ranong
- 86 Chumphon
- 90 Songkhla
- 91 Satun
- 92 Trang
- 93 Phatthalung
- 94 Pattani
- 95 Yala
- 96 Narathiwat

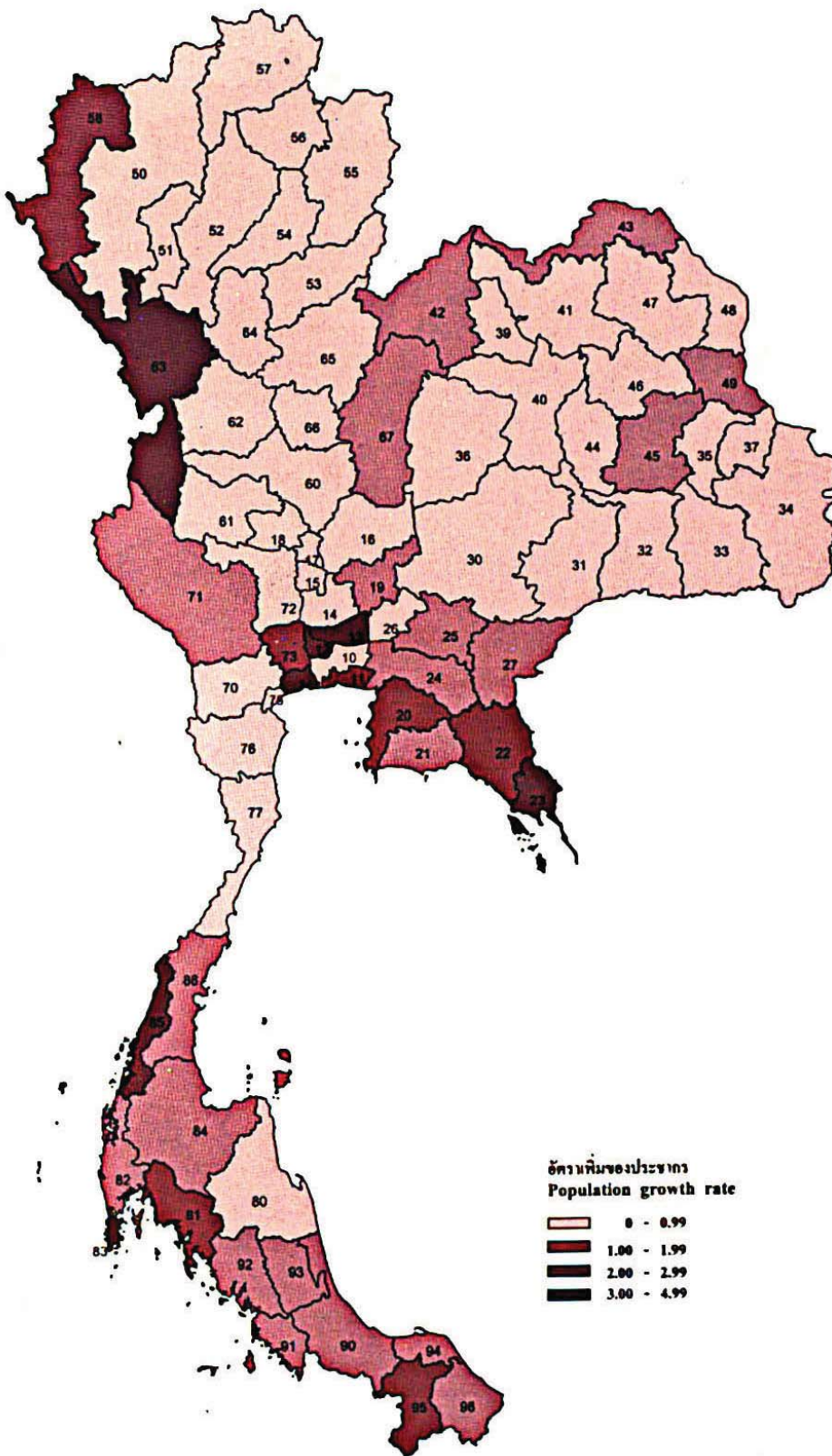

อัตราเพิ่มของประชากร
 Population growth rate

0 - 0.99
1.00 - 1.99
2.00 - 2.99
3.00 - 4.99

แหล่งข้อมูล : สำมะโนประชากรและเคหะ พ.ศ. 2543 สำนักงานสถิติแห่งชาติ สำนักงานนายกรัฐมนตรี

Source : The 2000 Population and Housing Census, National Statistical Office, Office of the Prime Minister

แผนที่ 2 ความหนาแน่นของประชากรรายจังหวัด พ.ศ. 2543 (ต่อตารางกิโลเมตร)
 Map 2 Population density by province, 2000 (per square kilometre)

- 10 กรุงเทพมหานคร
- 11 สมุทรปราการ
- 12 นนทบุรี
- 13 ปทุมธานี
- 14 พระนครศรีอยุธยา
- 15 อ่างทอง
- 16 ลพบุรี
- 17 สิงห์บุรี
- 18 จันทบุรี
- 19 สระบุรี
- 20 ชลบุรี
- 21 ระยอง
- 22 จันทบุรี
- 23 ตราด
- 24 ฉะเชิงเทรา
- 25 ปราจีนบุรี
- 26 นครนายก
- 27 สระแก้ว
- 70 ราชบุรี
- 71 กาญจนบุรี
- 72 สุพรรณบุรี
- 73 นครปฐม
- 74 สมุทรสาคร
- 75 สมุทรสงคราม
- 76 เพชรบุรี
- 77 ประจวบคีรีขันธ์
- 50 เชียงใหม่
- 51 ลำพูน
- 52 ลำปาง
- 53 ตูรคิคณ์
- 54 แม่ฮ่องสอน
- 55 น่าน
- 56 พะเยา
- 57 เชียงราย
- 58 แม่ฮ่องสอน
- 60 นครสวรรค์
- 61 อุทัยธานี
- 62 กำแพงเพชร
- 63 ตาก
- 64 สุโขทัย
- 65 พิษณุโลก
- 66 พิจิตร
- 67 เพชรบูรณ์
- 30 นครราชสีมา
- 31 บุรีรัมย์
- 32 สุรินทร์
- 33 ศรีสะเกษ
- 34 อุบลราชธานี
- 35 อีสาน
- 36 จัตุรัส
- 37 อำนาจเจริญ
- 39 มหะสารคาม
- 40 ขอนแก่น
- 41 อุดรธานี
- 42 เลย
- 43 หนองคาย
- 44 มหาสารคาม
- 45 ร้อยเอ็ด
- 46 กาฬสินธุ์
- 47 สกลนคร
- 48 นครพนม
- 49 มุกดาหาร
- 80 นครศรีธรรมราช
- 81 กระบี่
- 82 พังงา
- 83ภูเก็ต
- 84 สุราษฎร์ธานี
- 85 ระนอง
- 86 ชุมพร
- 90 ตรัง
- 91 สตูล
- 92 ตรัง
- 93 พัทลุง
- 94 ปัตตานี
- 95 ยะลา
- 96 นราธิวาส

- 10 Bangkok
- 11 Samut Prakan
- 12 Nonthaburi
- 13 Pathum Thani
- 14 Phra Nakhon Si Ayutthaya
- 15 Ang Thong
- 16 Lop Buri
- 17 Sing Buri
- 18 Chai Nat
- 19 Saraburi
- 20 Chon Buri
- 21 Rayong
- 22 Chanthaburi
- 23 Trat
- 24 Chachoengsao
- 25 Prachin Buri
- 26 Nakhon Nayok
- 27 Sa Kaeo
- 70 Ratchaburi
- 71 Kanchanaburi
- 72 Suphan Buri
- 73 Nakhon Pathom
- 74 Samut Sakhon
- 75 Samut Songkhram
- 76 Phetchaburi
- 77 Prachuap Khiri Khan
- 50 Chiang Mai
- 51 Lamphun
- 52 Lampang
- 53 Uttaradit
- 54 Phrae
- 55 Nan
- 56 Phayao
- 57 Chiang Rai
- 58 Mae Hong Son
- 60 Nakhon Sawan
- 61 Uthai Thani
- 62 Kamphaeng Phet
- 63 Tak
- 64 Sukhothai
- 65 Phitsanulok
- 66 Phichit
- 67 Phetchabun
- 30 Nakhon Ratchasima
- 31 Buri Ram
- 32 Surin
- 33 Si Sa Ket
- 34 Ubon Ratchathani
- 35 Yasothon
- 36 Chaiyaphum
- 37 Amnat Charoen
- 39 Nong Bua Lam Phu
- 40 Khon Kaen
- 41 Udorn Thani
- 42 Loei
- 43 Nong Khai
- 44 Maha Sarakham
- 45 Roi Et
- 46 Kalasin
- 47 Sakon Nakhon
- 48 Nakhon Phanom
- 49 Mukdahan
- 80 Nakhon Si Thammarat
- 81 Krabi
- 82 Phangnga
- 83 Phuket
- 84 Surat Thani
- 85 Ranong
- 86 Chumphon
- 90 Songkhla
- 91 Satun
- 92 Trang
- 93 Phatthalung
- 94 Pattani
- 95 Yala
- 96 Narathiwat

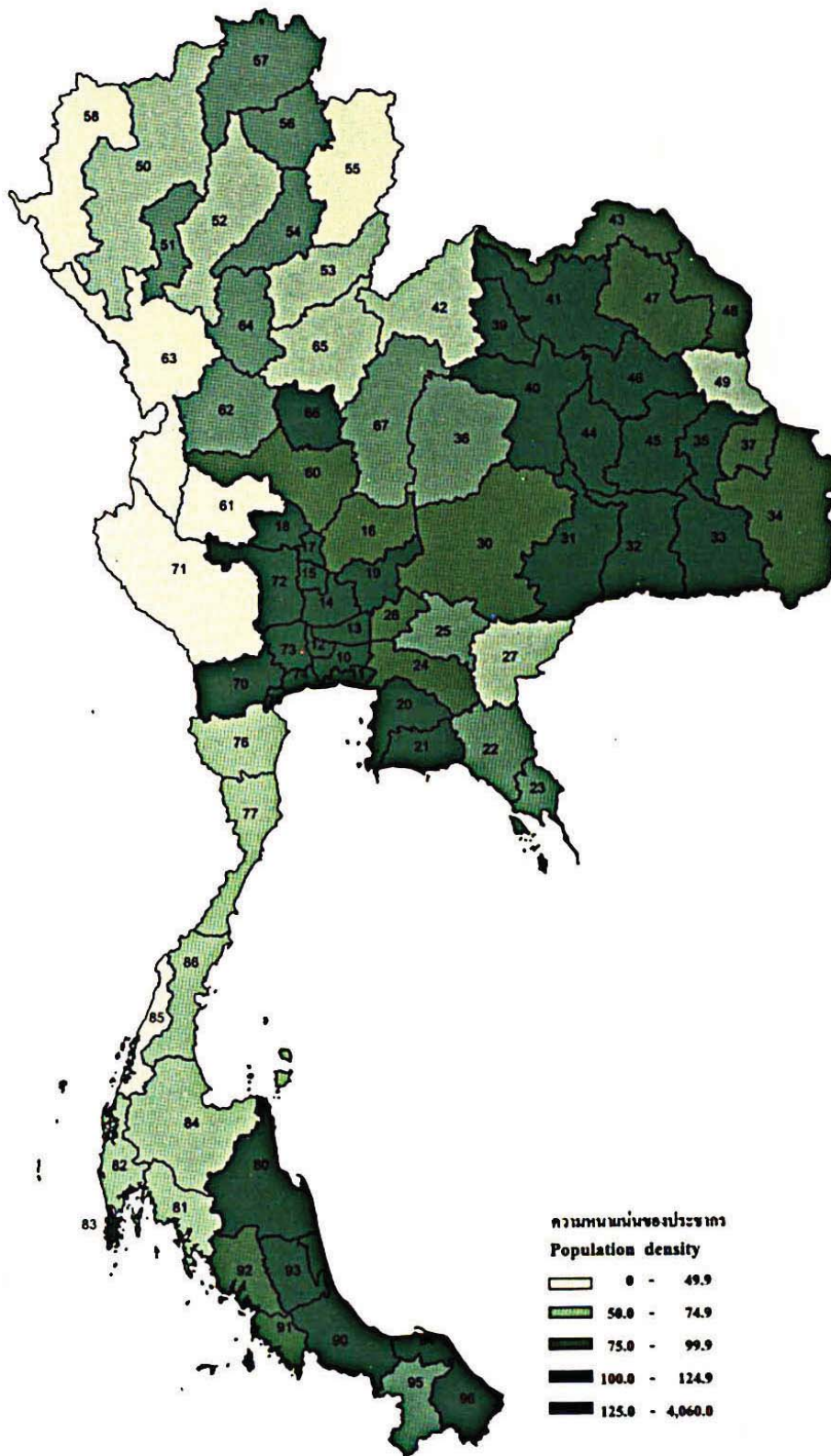

ความหนาแน่นของประชากร
 Population density

0 - 49.9
50.0 - 74.9
75.0 - 99.9
100.0 - 124.9
125.0 - 4,060.0

แหล่งข้อมูล : สำมะโนประชากรและเคหะ พ.ศ. 2543 สำนักงานสถิติแห่งชาติ สำนักงานนายกรัฐมนตรี
 Source : The 2000 Population and Housing Census, National Statistical Office, Office of the Prime Minister

แผนที่ 3 อัตราส่วนเพศของประชากรรายจังหวัด พ.ศ. 2543
 Map 3 Sex ratio by province, 2000

- 10 กรุงเทพมหานคร
- 11 สมุทรปราการ
- 12 นนทบุรี
- 13 ปทุมธานี
- 14 พระนครศรีอยุธยา
- 15 อ่างทอง
- 16 ฉะเชิงเทรา
- 17 สิงห์บุรี
- 18 ชัยนาท
- 19 สระบุรี
- 20 ชลบุรี
- 21 ระยอง
- 22 จันทบุรี
- 23 ตราด
- 24 ฉะเชิงเทรา
- 25 ปราจีนบุรี
- 26 นครนายก
- 27 สระแก้ว
- 70 ราชบุรี
- 71 กาญจนบุรี
- 72 สุพรรณบุรี
- 73 นครปฐม
- 74 สมุทรสาคร
- 75 สมุทรสงคราม
- 76 เพชรบุรี
- 77 ประจวบคีรีขันธ์
- 50 เชียงใหม่
- 51 ลำพูน
- 52 ลำปาง
- 53 อุตรดิตถ์
- 54 แพร่
- 55 น่าน
- 56 พะเยา
- 57 เชียงราย
- 58 แม่ฮ่องสอน
- 60 นครสวรรค์
- 61 อุทัยธานี
- 62 กำแพงเพชร
- 63 ตาก
- 64 สุโขทัย
- 65 พิจิตร
- 66 พิษณุโลก
- 67 เพชรบูรณ์
- 30 นครราชสีมา
- 31 บุรีรัมย์
- 32 สุรินทร์
- 33 ศรีสะเกษ
- 34 อุบลราชธานี
- 35 อีสระ
- 36 ขอนแก่น
- 37 อ่างทอง
- 39 หนองบัวลำภู
- 40 ขอนแก่น
- 41 อุดรธานี
- 42 เลย
- 43 หนองคาย
- 44 มหาสารคาม
- 45 ร้อยเอ็ด
- 46 กาฬสินธุ์
- 47 สกลนคร
- 48 นครพนม
- 49 มุกดาหาร
- 80 นครศรีธรรมราช
- 81 กระบี่
- 82 พังงา
- 83ภูเก็ต
- 84 สุราษฎร์ธานี
- 85 ระนอง
- 86 ชุมพร
- 90 สงขลา
- 91 สตูล
- 92 ตรัง
- 93 พัทลุง
- 94 ปัตตานี
- 95 ยะลา
- 96 นราธิวาส

- 10 Bangkok
- 11 Samut Prakan
- 12 Nonthaburi
- 13 Pathum Thani
- 14 Phra Nakhon Si Ayutthaya
- 15 Ang Thong
- 16 Lop Buri
- 17 Sing Buri
- 18 Chai Nat
- 19 Saraburi
- 20 Chon Buri
- 21 Rayong
- 22 Chanthaburi
- 23 Trat
- 24 Chachoengsao
- 25 Prachin Buri
- 26 Nakhon Nayok
- 27 Sa Kaeo
- 70 Ratchaburi
- 71 Kanchanaburi
- 72 Suphan Buri
- 73 Nakhon Pathom
- 74 Samut Sakhon
- 75 Samut Songkhram
- 76 Phetchaburi
- 77 Prachuap Khiri Khan
- 50 Chiang Mai
- 51 Lamphun
- 52 Lampang
- 53 Uttaradit
- 54 Phrae
- 55 Nan
- 56 Phayao
- 57 Chiang Rai
- 58 Mae Hong Son
- 60 Nakhon Sawan
- 61 Uthai Thani
- 62 Kamphaeng Phet
- 63 Tak
- 64 Sukhothai
- 65 Phitsanulok
- 66 Phichit
- 67 Phetchabun
- 30 Nakhon Ratchasima
- 31 Buri Ram
- 32 Surin
- 33 Si Sa Ket
- 34 Ubon Ratchathani
- 35 Yasothon
- 36 Chaiyaphum
- 37 Amnat Charoen
- 39 Nong Bua Lam Phu
- 40 Khon Kaen
- 41 Udon Thani
- 42 Loei
- 43 Nong Khai
- 44 Maha Sarakham
- 45 Roi Et
- 46 Kalasin
- 47 Sakon Nakhon
- 48 Nakhon Phanom
- 49 Mukdahan
- 80 Nakhon Si Thammarat
- 81 Krabi
- 82 Phangnga
- 83 Phuket
- 84 Surat Thani
- 85 Ranong
- 86 Chumphon
- 90 Songkhla
- 91 Satun
- 92 Trang
- 93 Phatthalung
- 94 Pattani
- 95 Yala
- 96 Narathiwat

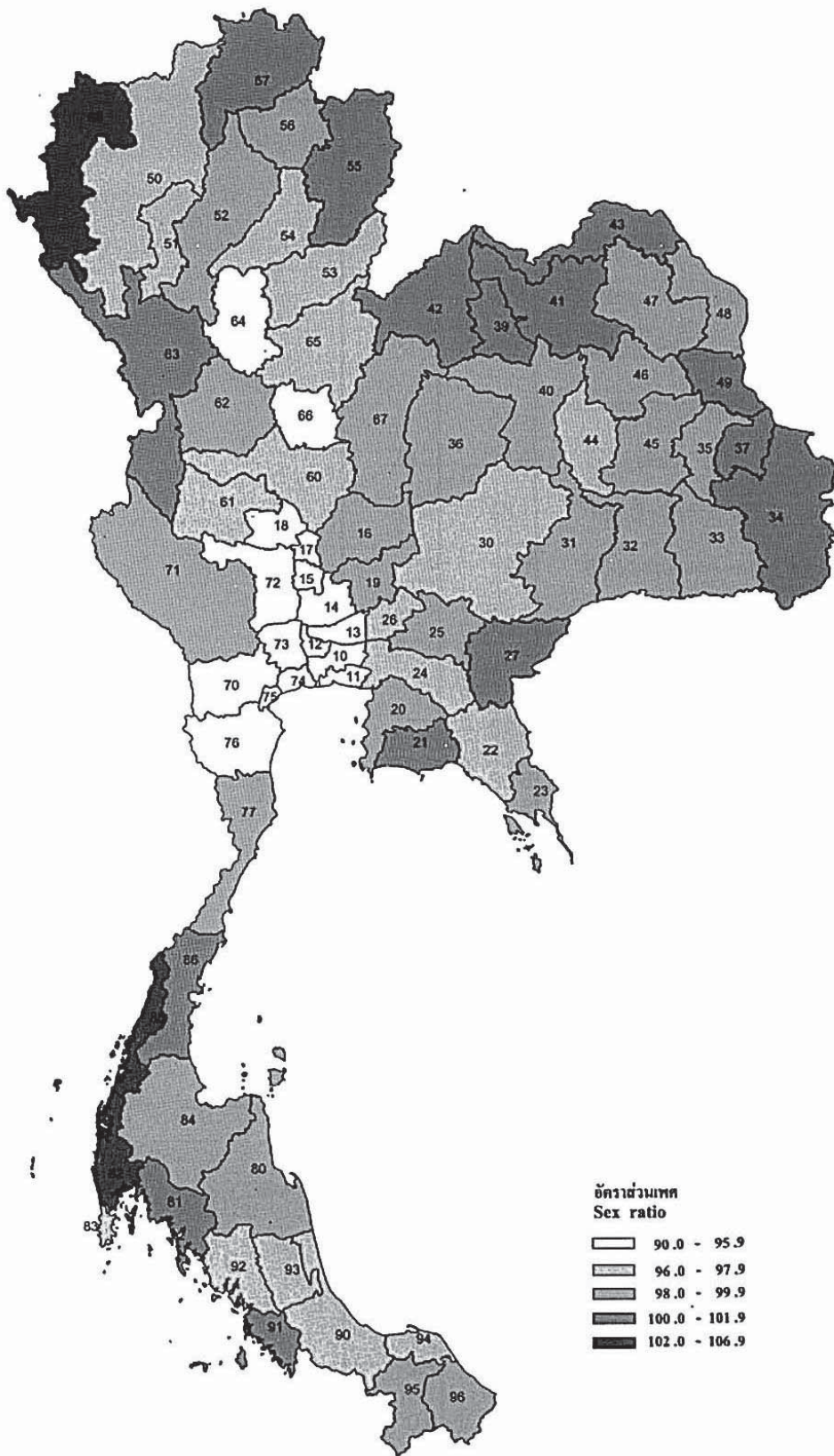

อัตราส่วนเพศ
 Sex ratio

90.0 - 95.9
96.0 - 97.9
98.0 - 99.9
100.0 - 101.9
102.0 - 106.9

แหล่งข้อมูล : สำมะโนประชากรและเคหะ พ.ศ. 2543 สำนักงานสถิติแห่งชาติ สำนักงานนายกรัฐมนตรี

Source : The 2000 Population and Housing Census, National Statistical Office, Office of the Prime Minister

ดัชนีชี้วัดที่สำคัญของประชากรและที่อยู่อาศัย สำมะโนประชากรและเคหะ พ.ศ. 2533 และ พ.ศ. 2543

Key indicators of the population and households, Population and Housing Census 1990 and 2000

รายการ	2533	2543	Items
	1990	2000	
ลักษณะทางประชากร			Demographic characteristics
ประชากรรวม ('000)	54,548.5	60,916.4	Total population ('000)
ประชากรในเขตเทศบาล (%)	29.4 ^{1/}	31.1	Population in Municipal Area (%)
อัตราส่วนเพศ (ชายต่อหญิง 100 คน)	98.5	97.1	Sex ratio (males per 100 females)
อายุมัธยฐาน (ปี)	24.6	29.2	Median age (years)
ประชากรตามหมวดอายุ			Population by age group
วัยเด็ก 0-14 ปี (%)	29.2	24.4	0-14 years (%)
วัยแรงงาน 15-59 ปี (%)	63.4	66.1	15-59 years (%)
วัยสูงอายุ 60 ปีขึ้นไป (%)	7.4	9.5	60 years and over (%)
อัตราส่วนการเป็นภาระ			Age dependency ratio
(ต่อประชากรอายุ 15-59 ปี 100 คน)			(per 100 adults 15-59 years)
รวม	57.7	51.2	Total
0-14 ปี	46.1	36.8	0-14 years
60 ปีขึ้นไป	11.6	14.4	60 years and over
อายุเฉลี่ยเมื่อแรกสมรส			Singulate mean age at first marriage (SMAM)
ชาย	25.9	27.2	Males
หญิง	23.5	24.0	Females
ประชากรที่มีสัญชาติไทย (%)	98.9 ^{2/}	99.3	Thai nationalities (%)
ประชากรนับถือศาสนาพุทธ (%)	95.2	94.2	Buddhists (%)
ประชากรนับถือศาสนาอิสลาม (%)	4.1	4.6	Muslims (%)
ประชากรนับถือศาสนาอิสลามในภาคใต้ (%)			Muslims in the South (%)
(ต่อประชากรภาคใต้ทั้งหมด)	26.0	27.9	(per Southern population)
ประชากรที่พูดภาษาเขมร - ส่วย (%)	3.1	2.3	Population speaking Khmer (%)
ประชากรที่พูดภาษามลายู - ยาวี (%)	2.1	2.2	Population speaking Malay (%)
ประชากรที่พูดภาษาชาวเขา (%)	0.6	1.2	Population speaking hill tribe language (%)

1/ รวมประชากรที่อาศัยอยู่ในเขตสุขาภิบาล ที่ได้ปรับฐานะเป็นเทศบาลตำบลในปี พ.ศ. 2542

Including persons who lived in Sanitary Districts which were reclassified as tambon municipalities in 1999.

2/ สำมะโนประชากรและเคหะ พ.ศ. 2513

The 1970 Population and Housing Census.

ดัชนีชี้วัดที่สำคัญของประชากรและที่อยู่อาศัย สำมะโนประชากรและเคหะ พ.ศ. 2533 และ พ.ศ. 2543 (ต่อ)

Key indicators of the population and households, Population and Housing Census 1990 and 2000 (Contd.)

รายการ	2533	2543	Items
	1990	2000	
การศึกษา			Education
จำนวนปีโดยเฉลี่ยที่สำเร็จการศึกษาของ ประชากรอายุ 15 ปีขึ้นไป	5.7	7.2	Average years of education attainment of population aged 15 years and over
ประชากรอายุ 6-24 ปีที่ไม่ได้ กำลังเรียนหนังสือ (%)	54.5	38.9	Population aged 6-24 years not attending school (%)
ภาวะการทำงานของประชากรอายุ 15 ปีขึ้นไป ในรอบปี			Employment characteristics of population aged 15 years and over during last year
อุตสาหกรรม			Industry
ประชากรในภาคเกษตรกรรม (%)	66.8	56.2	Population in the agricultural sector (%)
สถานภาพการทำงาน (%)			Work status (%)
นายจ้าง	0.8	1.3	Employers
ธุรกิจส่วนตัวโดยไม่มีลูกจ้าง	29.5	30.8	Own account workers
ลูกจ้าง	27.0	35.9	Employees
ช่วยธุรกิจในครัวเรือนโดยไม่ได้รับค่าจ้าง	42.7	31.9	Unpaid family workers
การรวมกลุ่ม	-	0.1	Members of producers' cooperatives
ภาวะเจริญพันธุ์			Fertility
จำนวนบุตรเกิดรอดเฉลี่ย (ต่อสตรีเคยสมรสอายุ 15-49 ปี)	2.36	1.88	Mean number of children ever born (per ever married woman 15-49 years)
จำนวนบุตรที่มีชีวิตอยู่โดยเฉลี่ย (ต่อสตรีเคยสมรสอายุ 15-49 ปี)	2.28	1.83	Mean number of children still living (per ever married woman 15-49 years)
การย้ายถิ่น			Migration
การย้ายถิ่นในช่วง 5 ปี (พ.ศ. 2538-2543)			Five-years migration (1995-2000)
ประชากรที่ย้ายถิ่นภายใน 5 ปี (%)	6.9	6.2	Population who migrated within previous 5 years (%)
การย้ายถิ่นในช่วงชีวิต			Lifetime migration
ประชากรที่ไม่ได้อาศัยอยู่ในจังหวัดที่เกิด (%)	14.4	19.4	Population who were born outside the province of residence (%)

ดัชนีชี้วัดที่สำคัญของประชากรและที่อยู่อาศัย สุ่มะโนประชากรและเคหะ พ.ศ. 2533 และ พ.ศ. 2543 (ต่อ)

Key indicators of the population and households, Population and Housing Census 1990 and 2000 (Contd.)

รายการ	2533	2543	Items
	1990	2000	
ลักษณะทางครัวเรือน			Housing characteristics
จำนวนครัวเรือนส่วนบุคคล ('000)	12,317.8	15,877.2	Private households ('000)
ครัวเรือนคนเดียว (%)	5.1	9.4	One-person households (%)
ขนาดครัวเรือนเฉลี่ย	4.4	3.8	Average household size
ครัวเรือนที่มีหัวหน้าครัวเรือนเป็นหญิง (%)	19.4	26.2	Female headed households (%)
ที่อยู่อาศัยของครัวเรือนใช้วัสดุไม่ถาวร ^{3/} (%)	9.4	7.1	Houses in non-permanent materials ^{3/} (%)
ครัวเรือนที่เป็นเจ้าของที่อยู่อาศัย ^{4/} (%)	87.4	82.4	Households with ownership ^{4/} (%)
ครัวเรือนที่มีส่วนถูกสุขลักษณะ ^{5/} (%)	86.1	97.8	Households with sanitation ^{5/} (%)
ครัวเรือนที่มีน้ำดื่มสะอาด ^{6/} (%)	80.3	92.6	Households with safe drinking water ^{6/} (%)
ครัวเรือนที่ประกอบอาหารด้วยแก๊ส หรือไฟฟ้า (%)	38.9	65.6	Households cooking with gas or electric (%)
ครัวเรือนที่มีโทรทัศน์ (%)	67.9	90.6	Households with televisions (%)
ครัวเรือนที่มีวิทยุ (%)	81.3	76.7	Households with radios (%)

3/ วัสดุไม่ถาวรในท้องถิ่น หรือวัสดุที่ใช้แล้ว ซึ่งอยู่ในสภาพผุพัง

Non-permanent materials include local materials and waste or reused materials.

4/ เจ้าของที่อยู่อาศัย ได้แก่ เป็นเจ้าของ หรือเช่าซื้อที่อยู่อาศัย

Ownership includes owner or hire purchaser.

5/ ส่วนถูกสุขลักษณะได้แก่ ส่วนชักโครกหรือส่วนซึม

Sanitary types of toilet include flush latrine or moulded bucket latrine.

6/ น้ำดื่มสะอาดได้แก่ น้ำดื่มบรรจุขวด น้ำประปา น้ำฝน หรือน้ำบาดาล/น้ำบ่อที่ไม่ใช่สาธารณะ

Safe drinking water includes bottled drinking water, tap water, rain water or private well.

บทสรุป

I. ภาคประชากร

1. ขนาดและที่ตั้ง

ประเทศไทยตั้งอยู่ในคาบสมุทรอินโดจีนทางทิศตะวันออกเฉียงใต้ของทวีปเอเชีย มีพื้นที่ทั้งหมดประมาณ 513,119.5 ตารางกิโลเมตร มีอาณาเขตติดต่อกับประเทศสหภาพพม่าและประเทศสาธารณรัฐประชาธิปไตยประชาชนลาวทางด้านเหนือ ประเทศกัมพูชาและประเทศสาธารณรัฐประชาธิปไตยประชาชนลาวทางด้านตะวันออก ประเทศมาเลเซียทางด้านใต้ ประเทศสหภาพพม่าและมหาสมุทรอินเดียทางด้านตะวันตก ประเทศไทยตั้งอยู่ในเขตร้อน มีภูมิอากาศจัดอยู่ในเขตร้อนชื้น มีอุณหภูมิค่อนข้างร้อนและมีฝนตกเกือบทั่วไป แบ่งได้เป็น 3 ฤดู คือฤดูร้อน ฤดูฝน และฤดูหนาว

ในปี 2543 ประเทศไทยแบ่งตามเขตภูมิศาสตร์เป็น 4 ภาค แบ่งเขตการปกครองเป็น 76 จังหวัด 846 อำเภอ 80 กิ่งอำเภอ 7,397 ตำบล และ 69,267 หมู่บ้าน สำหรับในบทสรุปนี้จะแบ่งศึกษาเป็นกรุงเทพมหานคร ภาคกลาง (ไม่รวมกรุงเทพมหานคร) ภาคเหนือ ภาคตะวันออกเฉียงเหนือ และภาคใต้

2. ลักษณะทางประชากร

2.1 จำนวนประชากรและการกระจายตัวของประชากร

ประชากรที่อาศัยในประเทศไทย ณ วันที่ 1 เมษายน 2543 มีจำนวนทั้งสิ้น 60,916,441 คน เป็นชาย 30,015,233 คน และหญิง 30,901,208 คน โดยมีอัตราส่วนระหว่างเพศชายต่อหญิงเท่ากับ 97.1 หรือกล่าวได้ว่ามีประชากรเพศชาย 97 คนต่อเพศหญิง 100 คน อัตราเพิ่มโดยเฉลี่ยของประชากรในช่วงปี 2533 – 2543 คิดเป็นร้อยละ 1.10 ต่อปี

เมื่อพิจารณาการกระจายตัวของประชากร พบว่าประชากรส่วนใหญ่อาศัยอยู่นอกเขตเทศบาลคือร้อยละ 68.9 ของประชากรทั้งสิ้น และที่เหลืออาศัยอยู่ในเขตเทศบาลคือร้อยละ 31.1 เมื่อเปรียบเทียบระหว่างภาค พบว่าภาคตะวันออกเฉียงเหนือมีประชากรอาศัยอยู่มากที่สุดคือ 20,825,262 คน หรือร้อยละ 34.2 รองลงมาคือภาคกลาง (ไม่รวมกรุงเทพมหานคร) ภาคเหนือ และภาคใต้ ตามลำดับ สำหรับกรุงเทพมหานครมีประชากรอาศัยอยู่ประมาณ 6,355,144 คน หรือร้อยละ 10.4 (แผนภูมิ 1)

2.2 ความหนาแน่นของประชากร

ประเทศไทยมีจำนวนประชากรโดยเฉลี่ยประมาณ 119 คน ต่อพื้นที่ 1 ตารางกิโลเมตร พื้นที่ที่มีความหนาแน่นมากที่สุดคือ กรุงเทพมหานคร 4,051 คนต่อพื้นที่ 1 ตารางกิโลเมตร รองลงมาคือภาคกลาง ภาคตะวันออกเฉียงเหนือ และภาคใต้ มีความหนาแน่นโดยเฉลี่ย 139 คน 123 คน และ 114 คนต่อพื้นที่ 1 ตารางกิโลเมตร และต่ำสุดคือภาคเหนือ 67 คนต่อพื้นที่ 1 ตารางกิโลเมตร

2.3 จำนวนครัวเรือน ขนาดของครัวเรือนและเพศของหัวหน้าครัวเรือน

จำนวนครัวเรือนส่วนบุคคลในประเทศไทยมีทั้งสิ้น 15,877,186 ครัวเรือน และมีขนาดของครัวเรือนโดยเฉลี่ยเท่ากับ 3.8 คนต่อหนึ่งครัวเรือน ขนาดของครัวเรือนในเขตเทศบาลเล็กกว่านอกเขตเทศบาลคือ 3.5 คน และ 3.9 คนตามลำดับ เมื่อเปรียบเทียบระหว่างภาค พบว่าภาคตะวันออกเฉียงเหนือมีขนาดครัวเรือนโดยเฉลี่ยใหญ่ที่สุดคือ 4.1 คน รองลงมาคือภาคใต้ 4.0 คน ภาคกลางและกรุงเทพมหานคร 3.6 คนตามลำดับ และเล็กที่สุดคือภาคเหนือ 3.5 คนต่อหนึ่งครัวเรือน

แผนภูมิ 1 จำนวนประชากร จำแนกตามภาค

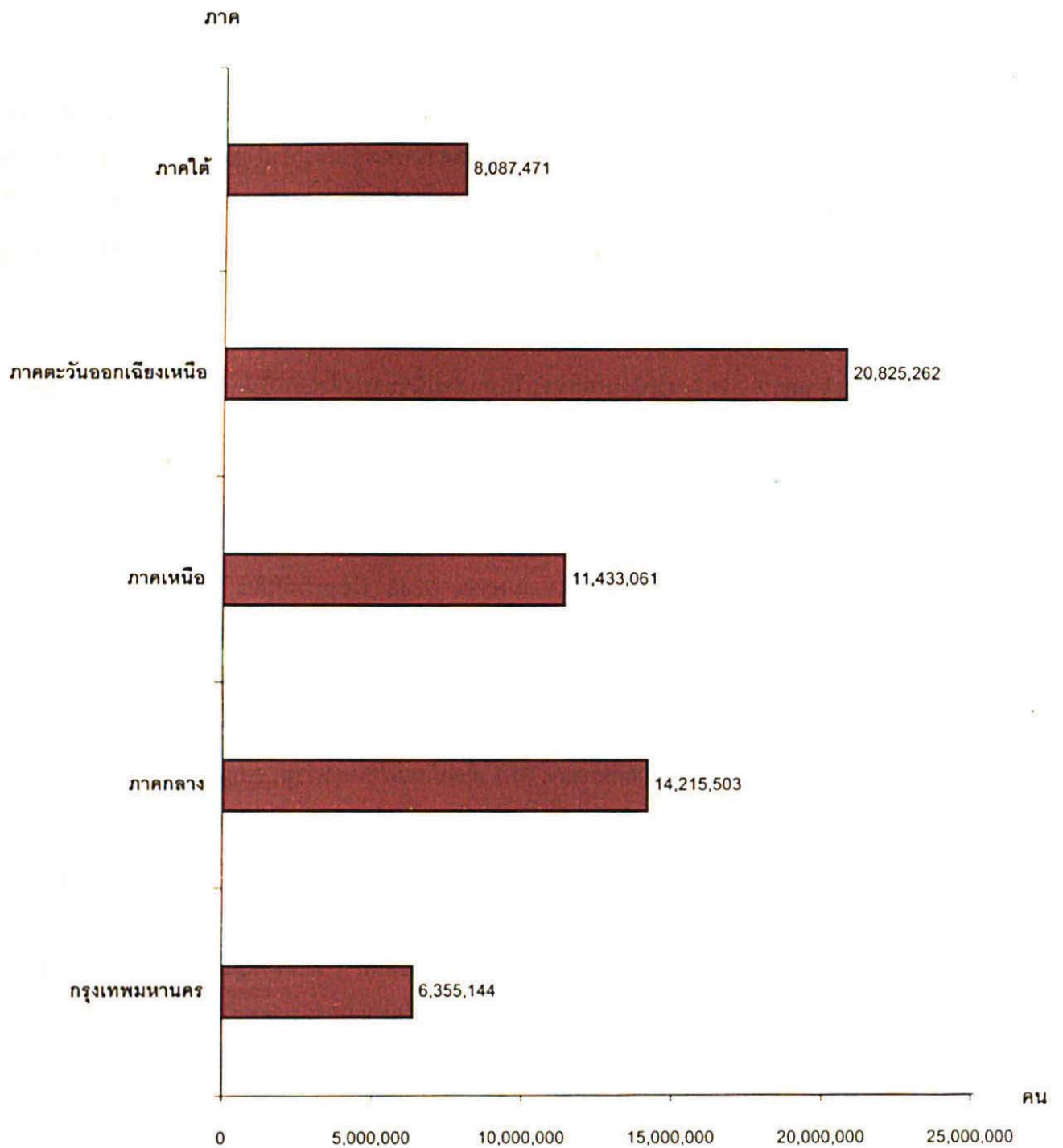

หัวหน้าครัวเรือนของครัวเรือนส่วนบุคคล ส่วนใหญ่เป็นชายมากกว่าหญิงคือร้อยละ 73.8 และร้อยละ 26.2 ตามลำดับ (ตาราง ก.)

ตาราง ก. จำนวนครัวเรือนและลักษณะทางครัวเรือน จำแนกตามเขตการปกครอง

ลักษณะทางครัวเรือน	รวม	ในเขตเทศบาล	นอกเขตเทศบาล
จำนวนครัวเรือนส่วนบุคคล	15,877,186	5,277,124	10,600,062
ขนาดครัวเรือนเฉลี่ย	3.8	3.5	3.9
ครัวเรือนที่มีหัวหน้าครัวเรือนเป็นหญิง (%)	26.2	30.9	23.9

2.4 โครงสร้างทางอายุและเพศของประชากร

แผนภูมิ 2 แสดงการกระจายตัวของประชากรตามหมวดอายุและเพศ ในปี พ.ศ. 2513 2523 2533 และ 2543 พบว่าโครงสร้างประชากรเปลี่ยนไปเป็นโครงสร้างแบบผู้สูงอายุ กล่าวคือฐานของปิระมิดมีขนาดแคบลงและส่วนบนของปิระมิดมีขนาดกว้างขึ้น ในกลุ่มประชากรที่ยังมีอายุสูงขึ้น สัดส่วนของเพศหญิงมีแนวโน้มยิ่งสูงขึ้น

เมื่อพิจารณาประชากรตามหมวดอายุใน พ.ศ. 2543 (ตาราง ข.) พบว่ามีประชากรวัยเด็กอายุ 0-14 ปี ร้อยละ 24.4 วัยทำงานอายุ 15-59 ปี ร้อยละ 66.1 และวัยสูงอายุ 60 ปีขึ้นไป ร้อยละ 9.5 โดยนอกเขตเทศบาลมีสัดส่วนของประชากรวัยเด็กและวัยสูงอายุสูงกว่าในเขตเทศบาล แต่มีประชากรวัยแรงงานต่ำกว่าในเขตเทศบาล ถ้าเปรียบเทียบระหว่างเพศ พบว่าประชากรวัยเด็กมีสัดส่วนชายสูงกว่าหญิง (ร้อยละ 25.4 และร้อยละ 23.3 ตามลำดับ) แต่ในกลุ่มผู้สูงอายุมีสัดส่วนของชายต่ำกว่าหญิง (ร้อยละ 8.7 และร้อยละ 10.3 ตามลำดับ) ส่วนสัดส่วนของประชากรวัยแรงงานของชายและหญิงนั้นใกล้เคียงกัน (ร้อยละ 65.9 และร้อยละ 66.4 ตามลำดับ)

อายุโดยเฉลี่ยของประชากร (อายุมัธยฐาน) ประมาณ 29.2 ปี ประชากรในเขตเทศบาลมีอายุเฉลี่ยสูงกว่านอกเขตเทศบาลเล็กน้อยคือ 29.9 ปี และ 28.8 ปี ตามลำดับ

เมื่อพิจารณาถึงอัตราส่วนการเป็นภาระ ซึ่งหมายถึงการที่ประชากรวัยแรงงานอายุ 15-59 ปี ต้องรับภาระประชากรในวัยอื่น ๆ พบว่าอัตราส่วนการเป็นภาระรวมเท่ากับ 51.2 กล่าวคือประชากรที่อยู่ในวัยทำงาน 100 คน ต้องรับภาระเลี้ยงดูเด็กและคนชรา 51 คน อัตราส่วนการเป็นภาระวัยเด็กเท่ากับ 36.8 และอัตราส่วนการเป็นภาระวัยชราเท่ากับ 14.4 โดยนอกเขตเทศบาลมีอัตราส่วนการเป็นภาระวัยเด็กและวัยชราสูงกว่าในเขตเทศบาล

2.5 สัญชาติและศาสนา

ประชากรในประเทศไทยเกือบทั้งหมดหรือร้อยละ 99.3 เป็นผู้มีสัญชาติไทย และที่เหลือเป็นผู้มีสัญชาติอื่น ๆ เช่น จีน สหภาพพม่า และลาว เป็นต้น

ประชากรส่วนใหญ่นับถือศาสนาพุทธร้อยละ 94.2 รองลงมานับถือศาสนาอิสลามร้อยละ 4.6 และศาสนาคริสต์ร้อยละ 0.8 และที่เหลือนับถือศาสนาอื่น ๆ เช่น ฮินดู และขงจื้อ เป็นต้น

ตาราง ข. จำนวนประชากรและลักษณะทางประชากร จำแนกตามเขตการปกครอง

รายการ	รวม	ในเขตเทศบาล	นอกเขตเทศบาล
ลักษณะทางประชากร			
ประชากร			
รวม	60,916,441	18,972,330	41,944,111
ชาย	30,015,233	9,129,755	20,885,478
หญิง	30,901,208	9,842,575	21,058,633
ประชากรตามหมวดอายุ (%)			
วัยเด็ก 0-14 ปี	24.4	20.4	26.2
วัยแรงงาน 15-59 ปี	66.1	70.7	64.0
วัยสูงอายุ 60 ปีขึ้นไป	9.5	8.9	9.8
อายุมัธยฐาน (ปี)	29.2	29.9	28.8
อัตราส่วนระหว่างเพศ (%)			
รวม	97.1	92.8	99.2
วัยเด็ก 0-14 ปี	105.9	105.4	106.0
วัยแรงงาน 15-59 ปี	96.4	91.4	99.0
วัยสูงอายุ 60 ปีขึ้นไป	82.2	77.8	84.0
อัตราส่วนการเป็นภาระ (%)			
รวม	51.2	41.4	56.1
วัยเด็ก 0-14 ปี	36.8	28.9	40.8
วัยสูงอายุ 60 ปีขึ้นไป	14.4	12.5	15.3
ประชากรที่มีสัญชาติไทย (%)	99.3	99.2	99.3
ประชากรที่นับถือศาสนาพุทธ (%)	94.2	95.2	93.7
ประชากรที่นับถือศาสนาอิสลาม (%)	4.6	3.7	5.0
ประชากรที่นับถือศาสนาคริสต์ (%)	0.8	0.8	0.8

แผนภูมิ 2 โครงสร้างอายุและเพศของประชากรทั่วราชอาณาจักร
ร้อยละ

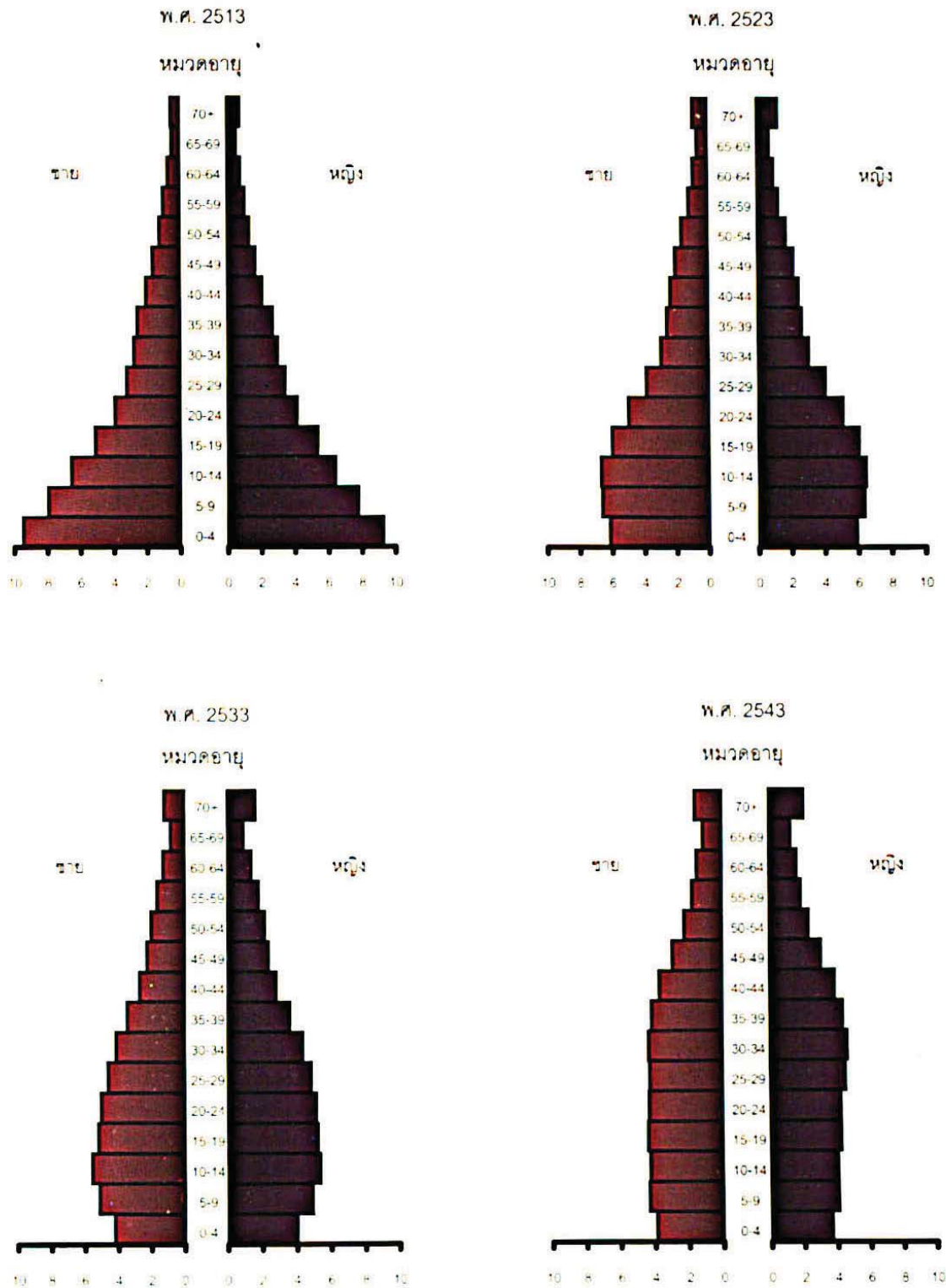

แหล่งข้อมูล : สำมะโนประชากรและเคหะ พ.ศ. 2513 - 2543 สำนักงานสถิติแห่งชาติ สำนักนายกรัฐมนตรี

2.6 สถานภาพสมรส

แผนภูมิ 3 แสดงให้เห็นว่าในบรรดาประชากรอายุตั้งแต่ 13 ปีขึ้นไป เกินกว่าครึ่งหนึ่งเป็นผู้ที่สมรส โดยที่สัดส่วนของประชากรชายที่เป็นโสดและสมรสจะสูงกว่าหญิง แต่ผู้หญิงจะมีสัดส่วนของการเป็นหม้าย หย่า และแยกกันอยู่สูงกว่าผู้ชาย

แผนภูมิ 3 ร้อยละของประชากรอายุ 13 ปีขึ้นไป จำแนกตามสถานภาพสมรส และเพศ

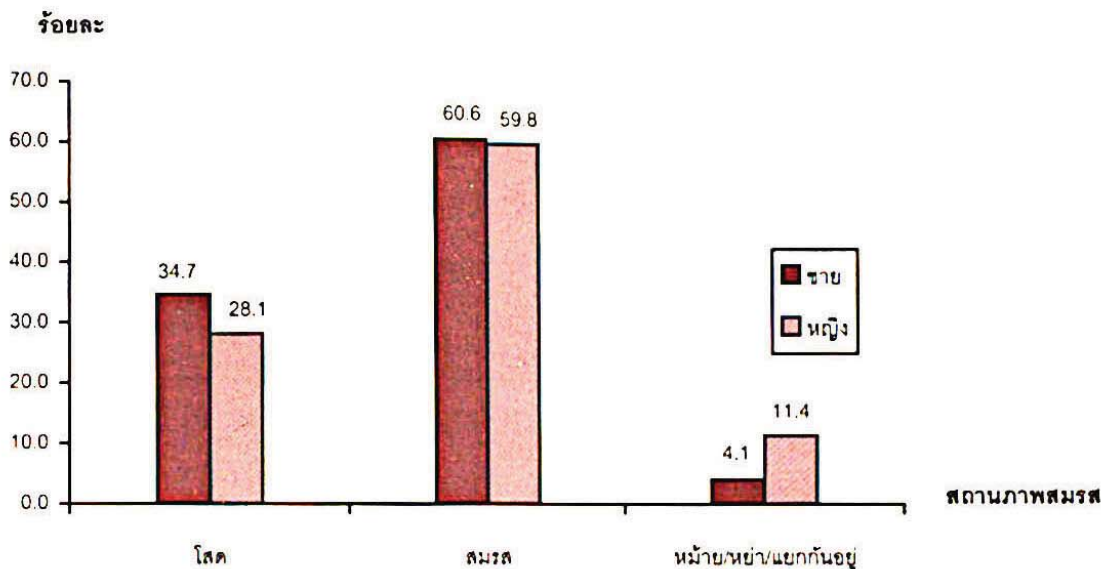

3. ลักษณะทางสังคมและเศรษฐกิจ

3.1 การศึกษา

อัตราการอ่านออกและเขียนได้ของประชากรอายุ 15 ปีขึ้นไป มีร้อยละ 92.6 (ตาราง ค.) โดยผู้ชายมีอัตราการอ่านออกและเขียนได้สูงกว่าผู้หญิง (ร้อยละ 94.9 และร้อยละ 90.5 ตามลำดับ) ประชากรในเขตเทศบาลมีอัตราการอ่านออกเขียนได้สูงกว่าประชากรนอกเขตเทศบาล (ร้อยละ 95.2 และร้อยละ 91.4 ตามลำดับ)

ประชากรในกลุ่มอายุ 6-24 ปี เป็นประชากรในวัยที่ควรกำลังศึกษาอยู่ในระดับใดระดับหนึ่ง จากตาราง ค. แสดงว่าประชากรวัยนี้ มีผู้ที่ไม่ได้กำลังเรียนหนังสือประมาณร้อยละ 38.9 สัดส่วนของผู้ชายที่ไม่ได้กำลังเรียนหนังสือสูงกว่าหญิงเล็กน้อย (ร้อยละ 39.9 และร้อยละ 37.8 ตามลำดับ) ประชากรนอกเขตเทศบาลที่ไม่ได้กำลังเรียนหนังสือมีสัดส่วนสูงกว่าในเขตเทศบาลเล็กน้อย

สำหรับการศึกษาที่สำเร็จของประชากรอายุ 15 ปีขึ้นไป พบว่ามีประชากรที่สำเร็จการศึกษาสูงกว่าระดับประถมศึกษาประมาณร้อยละ 34.9 ของประชากรอายุ 15 ปีขึ้นไป ถ้าเปรียบเทียบระหว่างเพศ จะเห็นว่า ผู้ชายสำเร็จการศึกษาสูงกว่าระดับประถมศึกษามากกว่าหญิง (ร้อยละ 37.7 และร้อยละ 32.2 ตามลำดับ) ประชากรที่อยู่ในเขตเทศบาลสำเร็จการศึกษาสูงกว่าระดับประถมศึกษา มากกว่านอกเขตเทศบาล (ร้อยละ 53.6 และร้อยละ 25.8 ตามลำดับ)

ตาราง ค. การศึกษาของประชากร จำแนกตามเขตการปกครองและเพศ

การศึกษา	รวม	ในเขตเทศบาล	นอกเขตเทศบาล
ประชากรอายุ 15 ปีขึ้นไปที่สามารถอ่านออกและเขียนได้ (%)			
รวม	92.6	95.2	91.4
ชาย	94.9	96.8	94.0
หญิง	90.5	93.7	88.9
ประชากรอายุ 6-24 ปีที่ไม่ได้กำลังเรียน (%)			
รวม	38.9	36.5	39.9
ชาย	39.9	36.5	41.3
หญิง	37.8	36.5	38.4
ประชากรอายุ 15 ปีขึ้นไปที่สามารถสำเร็จการศึกษาสูงกว่าระดับประถมศึกษา (%)			
รวม	34.9	53.6	25.8
ชาย	37.7	57.3	28.5
หญิง	32.2	50.2	23.2

3.2 การทำงานในรอบปี

3.2.1 อุตสาหกรรมของผู้มีงานทำในรอบปี

ประชากรอายุ 15 ปีขึ้นไปที่มีงานทำในรอบปีที่แล้ว (1 เมษายน 2542-31 มีนาคม 2543) มีจำนวนทั้งสิ้น 33,779,155 คน เป็นชาย 17,474,751 คน (ร้อยละ 51.7) และหญิง 16,304,404 คน (ร้อยละ 48.3) ประเภทอุตสาหกรรมที่ผู้มีงานทำทำส่วนใหญ่ (ตาราง ง.) คือ สาขาเกษตรกรรม การล่าสัตว์ การป่าไม้ และการประมง (ร้อยละ 56.2) รองลงมาคือ สาขาการขายส่ง การขายปลีก การซ่อมแซมยานยนต์ รถจักรยานยนต์ ของใช้ส่วนบุคคล และของใช้ในครัวเรือน (ร้อยละ 11.5) ถ้าเปรียบเทียบระหว่างเพศ พบว่า ผู้มีงานทำทั้งชายและหญิงส่วนใหญ่ทำงานในสาขาเกษตรกรรม การล่าสัตว์ การป่าไม้ และการประมง (ร้อยละ 55.4 และร้อยละ 57.2 ตามลำดับ) รองลงมาคือ สาขาการขายส่ง การขายปลีก การซ่อมแซมยานยนต์ รถจักรยานยนต์ ของใช้ส่วนบุคคล และของใช้ในครัวเรือน (ร้อยละ 10.5 สำหรับผู้ชาย และร้อยละ 12.5 สำหรับผู้หญิง)

ผู้มีงานทำในเขตเทศบาลส่วนใหญ่เป็นพนักงานสาขาการขายส่ง การขายปลีก การซ่อมแซมยานยนต์ รถจักรยานยนต์ ของใช้ส่วนบุคคล และของใช้ในครัวเรือน (ร้อยละ 24.1) ในขณะที่นอกเขตเทศบาลเป็นพนักงานในสาขาเกษตรกรรม การล่าสัตว์ การป่าไม้ และการประมง (ร้อยละ 72.4)

3.2.2 สถานภาพการทำงาน

ผู้มีงานทำในรอบปีส่วนใหญ่ทำงานในฐานะลูกจ้าง (ลูกจ้างรัฐบาล ลูกจ้างรัฐวิสาหกิจ และลูกจ้างเอกชน) ร้อยละ 35.9 รองลงมาคือช่วยธุรกิจในครัวเรือนโดยไม่ได้รับค่าจ้าง (ร้อยละ 31.9) เมื่อพิจารณาระหว่างเพศ พบว่าผู้ชายส่วนใหญ่ทำธุรกิจส่วนตัวโดยไม่มีลูกจ้างร้อยละ 41.1 ส่วนผู้หญิงส่วนใหญ่ทำงานในฐานะเป็นผู้ช่วยธุรกิจในครัวเรือนโดยไม่ได้รับค่าจ้าง ร้อยละ 46.2 รองลงมาสำหรับผู้ชายและผู้หญิงคือทำงานในฐานะเป็นลูกจ้างร้อยละ 38.5 และร้อยละ 33.0 ตามลำดับ

สถานภาพการทำงานของผู้มีงานทำในเขตเทศบาลส่วนใหญ่ทำงานในฐานะลูกจ้างร้อยละ 58.1 รองลงมาคือธุรกิจส่วนตัวโดยไม่มีลูกจ้างร้อยละ 24.2 แต่ผู้มีงานทำนอกเขตเทศบาลส่วนใหญ่ทำงานในฐานะผู้ช่วยธุรกิจในครัวเรือนโดยไม่ได้รับค่าจ้างร้อยละ 39.0 รองลงมาคือทำธุรกิจส่วนตัวโดยไม่มีลูกจ้างร้อยละ 33.6

ตาราง ง. ภาวะการทำงานของประชากรอายุ 15 ปีขึ้นไป จำแนกตามเขตการปกครอง

รายการ	รวม	ในเขตเทศบาล	นอกเขตเทศบาล
การทำงานในรอบปี (%)			
รวม			
1. เกษตรกรรม การล่าสัตว์ การป่าไม้ และการประมง	56.2	15.7	72.4
2. การขายส่ง การขายปลีก การซ่อมแซมยานยนต์ รถจักรยานยนต์ ของใช้ส่วนบุคคล และของใช้ในครัวเรือน	11.5	24.1	6.4
ชาย			
1. เกษตรกรรม การล่าสัตว์ การป่าไม้ และการประมง	55.4	16.1	71.3
2. การขายส่ง การขายปลีก การซ่อมแซมยานยนต์ รถจักรยานยนต์ ของใช้ส่วนบุคคล และของใช้ในครัวเรือน	10.5	22.3	5.7
หญิง			
1. เกษตรกรรม การล่าสัตว์ การป่าไม้ และการประมง	57.2	15.2	73.7
2. การขายส่ง การขายปลีก การซ่อมแซมยานยนต์ รถจักรยานยนต์ ของใช้ส่วนบุคคล และของใช้ในครัวเรือน	12.5	26.0	7.2
สถานภาพการทำงาน (%) ^{1/}			
นายจ้าง	1.3	2.9	0.6
ธุรกิจส่วนตัวโดยไม่มีลูกจ้าง	30.8	24.2	33.6
ลูกจ้าง	35.9	58.1	26.7
ช่วยธุรกิจในครัวเรือนโดยไม่ได้รับค่าจ้าง	31.9	14.7	39.0
การรวมกลุ่ม	0.1	0.2	0.1

1/ ไม่รวมผู้ที่ไม่ทราบสถานภาพการทำงาน

4. ภาวะเจริญพันธุ์

ตาราง จ. แสดงให้เห็นว่าสตรีที่เคยสมรสอายุ 15-49 ปี 1 คน มีจำนวนบุตรเกิดรอดโดยเฉลี่ยประมาณ 1.88 คน โดยหญิงที่เคยสมรสที่อาศัยในเขตเทศบาลมีจำนวนบุตรเกิดรอดโดยเฉลี่ยน้อยกว่านอกเขตเทศบาลคือ 1.64 คน และ 1.98 คน ตามลำดับ เมื่อพิจารณาอายุเฉลี่ยเมื่อสมรสครั้งแรก (SMAM) จะเห็นว่าผู้หญิงแต่งงานเร็วกว่าผู้ชาย ผู้หญิงแต่งงานครั้งแรกเมื่ออายุเฉลี่ยประมาณ 24.0 ปี ผู้ชายเมื่ออายุเฉลี่ยประมาณ 27.2 ปี และประชากรทั้งชายและหญิงที่อยู่ในเขตเทศบาลจะแต่งงานช้ากว่าผู้ที่อยู่นอกเขตเทศบาล

5. การย้ายถิ่น

สำมะโนประชากรและเคหะ พ.ศ. 2543 ได้สอบถามสถานที่เกิดของประชากร ระยะเวลาการอยู่อาศัยในสถานที่อยู่ปัจจุบัน สถานที่อยู่ก่อนย้าย และเหตุผลในการย้ายถิ่น จากข้อถามดังกล่าวสามารถนำมาพิจารณาการย้ายถิ่นของประชากรเป็น 2 ลักษณะ คือ 1) การย้ายถิ่นในช่วงชีวิตหรือย้ายถิ่นเกิด หมายถึง การย้ายถิ่นระหว่างจังหวัดของประชากรซึ่งมีสถานที่เกิดคนละจังหวัดกับจังหวัดที่อยู่ปัจจุบันในวันสำมะโน และ 2) การย้ายถิ่นในช่วงเวลา 5 ปี หมายถึง การย้ายที่อยู่ (หมู่บ้านหรือเขตเทศบาล) ภายในช่วงเวลา 5 ปี ก่อนวันสำมะโน

จากตาราง จ. พบว่า ในปี 2543 ประชากรในจังหวัดต่างๆ ของประเทศไทยเป็นผู้มีถิ่นที่เกิดในจังหวัดอื่น ร้อยละ 19.4 หรือแสดงให้เห็นว่าประชากรส่วนใหญ่เป็นผู้ที่เกิดในจังหวัดเดียวกับจังหวัดที่อยู่ปัจจุบันถึงร้อยละ 80.6 สำหรับประชากรที่มีการย้ายถิ่นในช่วง พ.ศ. 2538-2543 มีประมาณ 3,823,798 คน คิดเป็นร้อยละ 6.2 ของประชากรทั้งประเทศ (ไม่รวมผู้ที่ไม่ทราบระยะเวลาการอยู่อาศัยในที่อยู่ปัจจุบัน) โดยในเขตเทศบาลมีสัดส่วนผู้ย้ายถิ่นสูงกว่านอกเขตเทศบาลคือร้อยละ 10.3 และร้อยละ 4.4 ตามลำดับ

ตาราง จ. ภาวะเจริญพันธุ์ และการย้ายถิ่น จำแนกตามเขตการปกครอง

รายการ	รวม	ในเขตเทศบาล	นอกเขตเทศบาล
ภาวะเจริญพันธุ์			
จำนวนบุตรเกิดรอดเฉลี่ย (ต่อสตรีเคยสมรสอายุ 15-49 ปี)	1.88	1.64	1.98
อายุเฉลี่ยเมื่อแต่งงานครั้งแรก			
ชาย	27.2	28.4	26.6
หญิง	24.0	25.8	23.0
การย้ายถิ่น (%)			
ประชากรที่ไม่ได้อาศัยอยู่ในจังหวัดที่เกิด	19.4	26.3	14.6
ประชากรที่ย้ายถิ่นในช่วง 5 ปี (พ.ศ. 2538-2543)	6.2	10.3	4.4

II. ภาคเคหะ

1. ประเภทที่อยู่อาศัยและวัสดุที่ใช้ในการก่อสร้าง

เมื่อศึกษาถึงสภาพความเป็นอยู่ของประชากรในประเทศไทยในปี 2543 โดยศึกษาจากคุณภาพของที่อยู่อาศัย การครอบครองที่อยู่อาศัยและที่ดินอันเป็นที่ตั้งของที่อยู่อาศัย และสิ่งอำนวยความสะดวกต่าง ๆ พบว่า ครึ่งเรือนส่วนใหญ่ ประมาณร้อยละ 77.7 ของครัวเรือนส่วนบุคคลทั้งสิ้นมีที่อยู่อาศัยเป็นบ้านโคต รองลงมาร้อยละ 12.4 เป็นห้องแถว เรือนแถว และตึกแถว โดยครัวเรือนที่อยู่ในเขตเทศบาลและนอกเขตเทศบาลส่วนใหญ่มีที่อยู่อาศัยเป็นบ้านโคต ร้อยละ 50.8 และ ร้อยละ 91.0 ตามลำดับ (ตาราง ฉ.)

วัสดุที่ใช้ในการก่อสร้างที่อยู่อาศัยของครัวเรือนส่วนใหญ่สร้างด้วยวัสดุก่อสร้างที่ถาวร (ร้อยละ 92.9) โดยที่ครัวเรือนในเขตเทศบาลมีสัดส่วนของที่อยู่อาศัยที่สร้างด้วยวัสดุถาวรสูงกว่านอกเขตเทศบาล (ร้อยละ 95.2 และร้อยละ 91.7 ตามลำดับ)

2. การครอบครองที่อยู่อาศัยและที่ดินที่เป็นที่ตั้งของที่อยู่อาศัย

สำหรับการครอบครองหรือการมีกรรมสิทธิ์ในที่อยู่อาศัยและการมีกรรมสิทธิ์ในที่ดินอันเป็นที่ตั้งของที่อยู่อาศัย (เฉพาะเป็นเจ้าของหรือเช่าซื้อ) มีประมาณร้อยละ 82.4 และร้อยละ 93.6 ตามลำดับ โดยสัดส่วนของครัวเรือนที่มีกรรมสิทธิ์ในที่อยู่อาศัยและสัดส่วนของครัวเรือนที่เป็นเจ้าของที่ดินอันเป็นที่ตั้งของที่อยู่อาศัยของนอกเขตเทศบาล จะสูงกว่าในเขตเทศบาล

3. แหล่งที่มาของน้ำดื่ม

ครัวเรือนที่มีน้ำดื่มสะอาด หมายถึง ครัวเรือนที่ดื่มน้ำบรรจุขวด น้ำประปา น้ำฝน หรือน้ำบาดาล/น้ำบ่อที่ไม่ใช่สาธารณะ มีประมาณร้อยละ 92.6 โดยที่ครัวเรือนส่วนใหญ่ในประเทศไทยดื่มน้ำฝนร้อยละ 39.3 (แผนภูมิ 4) ครัวเรือนในเขตเทศบาลมีน้ำดื่มสะอาดสูงกว่าครัวเรือนนอกเขตเทศบาลคือร้อยละ 95.8 และร้อยละ 91.0 ตามลำดับ

แผนภูมิ 4 ร้อยละของครัวเรือนส่วนบุคคลจำแนกตามแหล่งที่มาของน้ำดื่ม

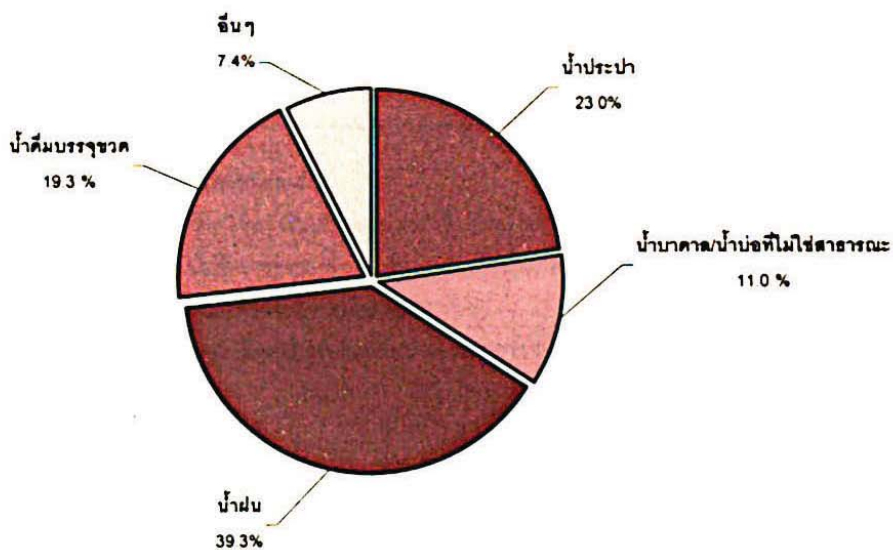

4. การใช้ส้วม

ครัวเรือนที่มีส้วมที่ถูกสุขลักษณะ หมายถึง ครัวเรือนที่มีส้วมซึมหรือส้วมชักโครกใช้ มีประมาณร้อยละ 97.8 ครัวเรือนในเขตเทศบาลและนอกเขตเทศบาลเกือบทั้งหมดมีส้วมที่ถูกสุขลักษณะใช้ คือร้อยละ 99.5 และร้อยละ 97.0 ตามลำดับ

5. การใช้เชื้อเพลิงในการประกอบอาหาร

ครัวเรือนที่ประกอบอาหารโดยใช้แก๊สหรือไฟฟ้าเป็นเชื้อเพลิงมีประมาณร้อยละ 65.6 ซึ่งถือว่าเป็นเชื้อเพลิงที่สะอาดและสะดวกที่สุดในการประกอบอาหาร ครัวเรือนในเขตเทศบาลใช้แก๊สหรือไฟฟ้ามากกว่านอกเขตเทศบาลคือร้อยละ 88.0 และร้อยละ 55.2 ตามลำดับ

6. เครื่องบริภัณฑ์บางประเภทที่ครัวเรือนมีไว้ใช้

การครอบครองเครื่องบริภัณฑ์บางประเภทของครัวเรือนนั้น ส่วนใหญ่พบว่ามีพัดลม โทรทัศน์ วิทยุ ตู้เย็น ตู้แช่ และรถจักรยานยนต์ไว้ใช้ในครัวเรือน นอกจากนี้ยังพบว่าเครื่องบริภัณฑ์บางประเภทมีใช้มากในเขตเทศบาลมากกว่านอกเขตเทศบาล ได้แก่ โทรศัทพ์ เครื่องซักผ้า รถยนต์ และเครื่องปรับอากาศ ขณะที่นอกเขตเทศบาลมีเครื่องใช้บางประเภทมากกว่าในเขตเทศบาลเช่นกัน เพราะเหมาะสมกับสภาพความเป็นอยู่ในท้องถิ่นซึ่งได้แก่ รถจักรยานยนต์ รถจักรยานสองล้อ และเครื่องจักร (ที่ใช้ในการเกษตร)

ตาราง จ. มาตรฐานความเป็นอยู่ของประชากร จำแนกตามเขตการปกครอง

มาตรฐานความเป็นอยู่ของประชากร (%)	รวม	ในเขตเทศบาล	นอกเขตเทศบาล
ครัวเรือนที่เป็นบ้านโตด	77.7	50.8	91.0
ครัวเรือนที่เป็นห้องแถว / เรือนแถว / ตึกแถว	12.4	28.5	4.5
ครัวเรือนที่สร้างโดยใช้วัสดุก่อสร้างที่ถาวร ^{1/}	92.9	95.2	91.7
ครัวเรือนที่เป็นเจ้าของที่อยู่อาศัย ^{2/}	82.4	64.0	91.5
ครัวเรือนที่เป็นเจ้าของที่ดินอันเป็นที่ตั้งของที่อยู่อาศัย ^{2/}	93.6	91.2	94.4
ครัวเรือนที่มีน้ำดื่มสะอาด ^{3/}	92.6	95.8	91.0
ครัวเรือนที่มีสิ่งแวดล้อมสุขลักษณะ ^{4/}	97.8	99.5	97.0
ครัวเรือนที่ประกอบอาหารด้วยแก๊สหรือไฟฟ้า	65.6	88.0	55.2
ครัวเรือนที่มีโทรทัศน์ / ชาวดำ	90.6	94.3	88.7
ครัวเรือนที่มีวิทยุ / วิทยุเทป	76.7	85.1	72.6
ครัวเรือนที่มีตู้เย็น ตู้แช่	72.4	84.2	66.6
ครัวเรือนที่มีเครื่องซักผ้า	27.8	46.1	18.7
ครัวเรือนที่มีโทรศัพท์	27.4	55.1	13.6
ครัวเรือนที่มีเครื่องปรับอากาศ	10.3	24.1	3.5
ครัวเรือนที่มีพัดลม	90.8	95.4	88.6
ครัวเรือนที่มีรถยนต์	24.7	36.5	18.9
ครัวเรือนที่มีรถจักรยานยนต์	63.6	55.5	67.6
ครัวเรือนที่มีรถจักรยานสองล้อ	40.3	32.8	44.1
ครัวเรือนที่มีเครื่องจักร (ที่ใช้ในการเกษตร)	15.1	4.0	20.6
ครัวเรือนที่มีรถอีแต่น รถไถ่ต้อย	6.8	1.7	9.3

หมายเหตุ : 1/ วัสดุถาวร หมายถึง ไม้หรือซีเมนต์

2/ เจ้าของที่อยู่อาศัยที่ดิน ได้แก่ เป็นเจ้าของ หรือเช่าซื้อ ที่อยู่อาศัยที่ดิน

3/ น้ำดื่มสะอาด ได้แก่ น้ำดื่มบรรจุขวด น้ำประปา น้ำฝน หรือน้ำบาดาลน้ำบ่อที่ไม่ใช่สาธารณะ

4/ สัมผัสสิ่งแวดล้อมสุขลักษณะ ได้แก่ สัมผัสกับโครกหรือส้มซึม

ในแต่ละครัวเรือนอาจมีเครื่องบริภัณฑ์ในครอบครองมากกว่า 1 ประเภท

Summary Findings

I. Population

1. Size and location

Thailand is a country in the Indochinese Peninsula, located in the Southeast Asia, and occupying an area of 513,119.5 square kilometres. Thailand has common boundary with The Union of Myanmar and Laos People's Democracy Republic in the North, Cambodia and Laos People's Democracy Republic in the East, Malaysia in the South, and The Union of Myanmar and the Indian Ocean in the West. Thailand is a tropical country with rather high temperature and humidity. The climate of the country as a Whole is dominated by monsoons. In most regions three seasons prevail, namely, summer, rainy and winter.

In the year 2000, Thailand had 4 geographical regions and 76 provinces (Changwat), 846 districts (Amphoe), 80 sub districts (King Amphoe), 7,397 tambons, and 69,267 villages. However, in the report the comparison is made among the Bangkok, the Central Region (excluding the Bangkok), the Northern Region, the Northeastern Region and the Southern Region.

2. Demographic characteristics

2.1 Number of population and its distribution

On April 1, 2000, Thailand had a population of 60,916,441 out of which 30,015,233 were males and 30,901,208 were females. The sex ratio which is defined as the number of males for every 100 females in the population was 97. This indicates that females were slightly more than males. The annual population growth rate between 1990 to 2000 was 1.10 per cent per year.

Most of the population or about 68.9 per cent lived in non-municipal areas while only about 31.1 per cent lived in municipal areas. In comparison of population among regions, it reveals that the Northeast had the largest population of 20,825,262 persons or 34.2 per cent, followed by the Central Region (excluding the Bangkok), the North and the South respectively. The population of the Bangkok were 6,355,144 persons or 10.4 per cent (Chart 1).

Chart I Number of population by region

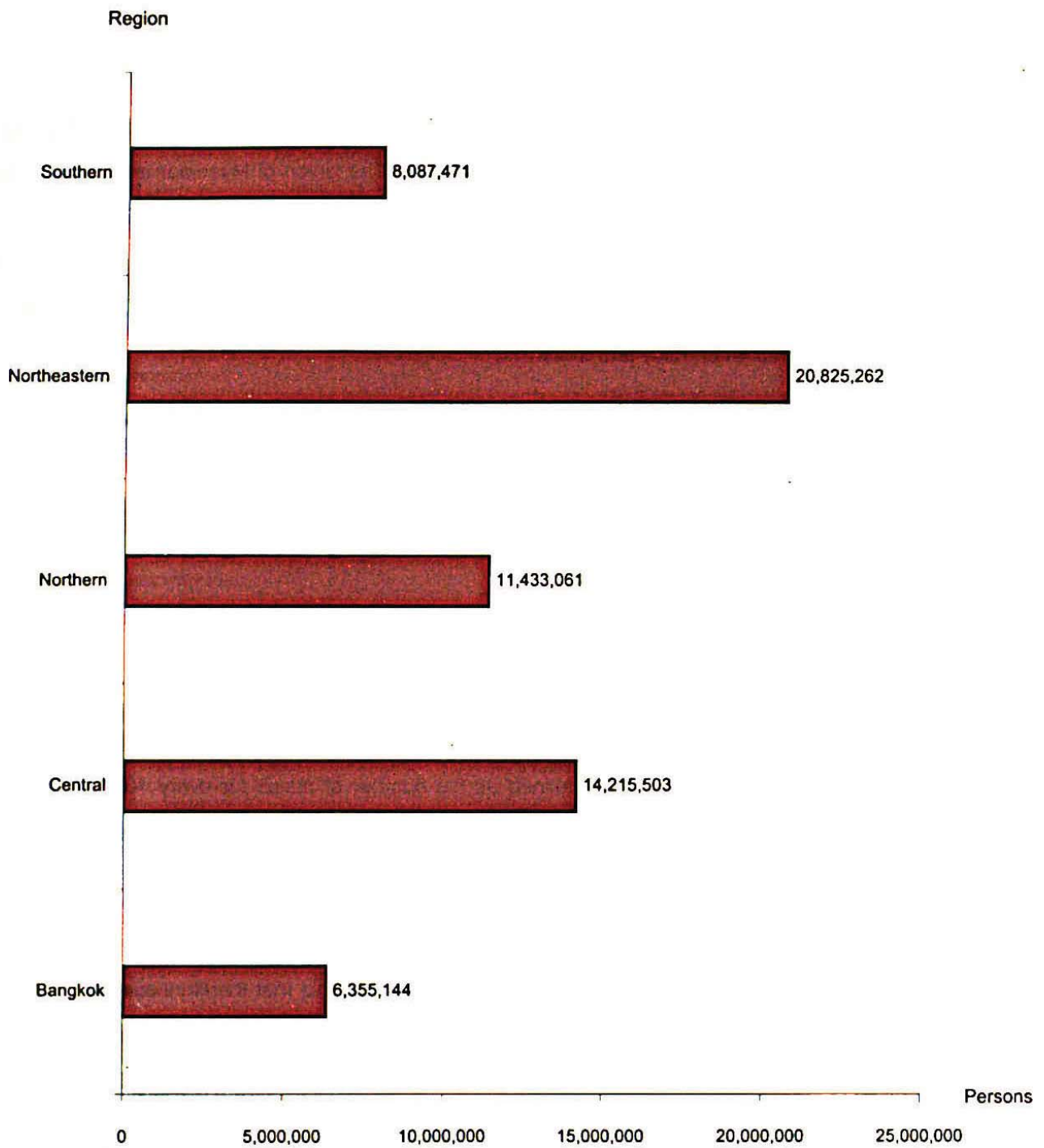

2.2 Population density

The population density of Thailand was 119 persons per square kilometre (km²). The region that had the highest density was Bangkok with 4,051 persons per km², followed by the Central Region (excluding the Bangkok), the Northeast and the South with a density of 139, 123 and 114 persons per km² respectively. The North was the lowest density region of 67 persons per km².

2.3 Number of households, average size of household and sex of the household head

There were 15,877,186 private households in Thailand. The average size of households was 3.8 persons. The average size of households in municipal areas was smaller than in non-municipal areas (3.5 and 3.9 persons respectively). Considering regional differentials, the Northeast had the largest average size of household of 4.1 persons, followed by the South 4.0 persons, the Bangkok and the Central Region 3.6 persons. The North had the smallest average size of households (3.5 persons).

In private households, there were higher percentage of male headed households than female headed households (Table A).

Table A. Number of households, average household size and household head by area

Household	Total	Municipal Area	Non-municipal Area
Number of private households	15,877,186	5,277,124	10,600,062
Average household size	3.8	3.5	3.9
Female headed households (%)	26.2	30.9	23.9

2.4 Age and sex structure of the population

Chart 2 illustrates the population distribution by age and sex in 1970, 1980, 1990, and 2000. It is found that the population structure had gradually changed. That is, the bottom of the pyramid was narrower while the top became wider. As the population was older, the proportion of females was slightly higher than males.

Considering the composition of population in 2000 by age group (Table B), it is found that the young population (aged 0-14) accounted for 24.4 per cent of the total population. The working-age group (aged 15-59) accounted for 66.1 per cent, and the elderly group (aged 60 or more) accounted for 9.5 per cent.

ห้องสมุด
สำนักงานสถิติแห่งชาติ

The proportion of the young group and that of the elderly group in non-municipal areas were higher than those in municipal areas while the working-age group in the non-municipal areas was lower than that in the municipal areas.

Regarding sex differentials, it is found that males outnumbered females in the young group (25.4 and 23.3 per cent respectively), whereas the opposite was true in the elderly group (8.7 and 10.3 per cent respectively). The percentage of working-age males was more or less the same as that of working-age females (65.9 per cent and 66.4 per cent respectively).

The median age of population in 2000 was 29.2 years. The population in municipal areas had a higher median age than those in non-municipal areas (29.9 and 28.8 years respectively).

The age dependency ratio, which is the ratio of persons in the dependent ages (under 15 years and 60 years of age and over) to those in the working ages (15-59 years), was 51.2. In other words, there were about 51 persons in the dependent age for every 100 persons in the working ages. The child dependency ratio was 36.8 while the elderly dependency ratio was 14.4. The child and the elderly dependency ratios in non-municipal areas were higher than those in municipal areas.

Chart 2 Age and sex structure of the population in the Whole Kingdom

per cent

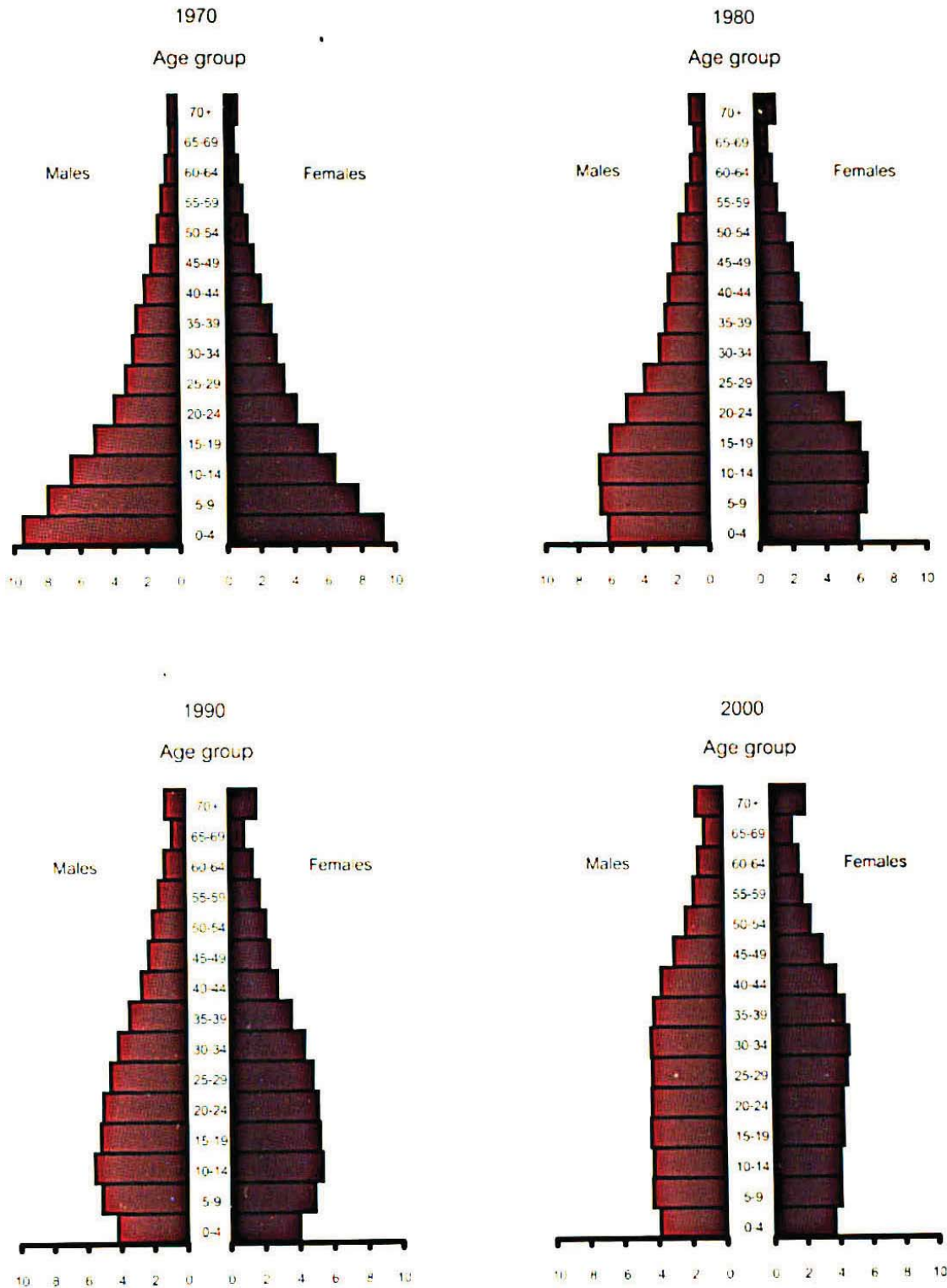

Source : The 1970 - 2000 Population and Housing Census. National Statistical Office, Office of the Prime Minister

2.5 Nationality and religion

The majority of population in Thailand or about 99.3 per cent were Thais whereas other nationalities were Chinese, Myanmar and Laos.

Most of the population were Buddhists (94.2 per cent), followed by Muslims (4.6 per cent) and Christians (0.8 per cent), and the rest was Confucius or others such as Hindus.

Table B. Number and major characteristics of the population by area

Items	Total	Municipal Area	Non- municipal Area
Population Characteristics			
Population			
Total	60,916,441	18,972,330	41,944,111
Males	30,015,233	9,129,755	20,885,478
Females	30,901,208	9,842,575	21,058,633
Age Group (%)			
0-14 years	24.4	20.4	26.2
15-59 years	66.1	70.7	64.0
60 years and over	9.5	8.9	9.8
Median Age (years)	29.2	29.9	28.8
Sex Ratio (%)			
Total	97.1	92.8	99.2
0-14 years	105.9	105.4	106.0
15-59 years	96.4	91.4	99.0
60 years and over	82.2	77.8	84.0
Age Dependency Ratio (%)			
Total	51.2	41.4	56.1
0-14 years	36.8	28.9	40.8
60 years and over	14.4	12.5	15.3
Thai nationalities (%)	99.3	99.2	99.3
Buddhists (%)	94.2	95.2	93.7
Muslims (%)	4.6	3.7	5.0
Christians (%)	0.8	0.8	0.8

2.6 Marital status

Chart 3 shows that more than half of the total population 13 years of age and over were currently married. The proportions of single and currently married were higher for males than females. However the proportion of widowed, divorced and separated were higher for females than that of males.

Chart 3 Percentage of population 13 years of age and over by marital status and sex



3. Social and economic characteristics

3.1 Education

Literacy. Table C shows that about 92.6 per cent of the population 15 years of age and over were literate. Male literacy rate was relatively higher than female literacy rate (94.9 per cent for males and 90.5 per cent for females). The literacy rate of population in municipal areas was higher than in non-municipal areas (95.2 per cent and 91.4 per cent for municipal areas and non-municipal areas respectively).

School attendance and education attainment. Population aged 6-24 years were those who should be enrolled in school at any educational level. Table C indicated that approximately 38.9 per cent of population 6-24 years of age were not attending school. The proportion of males who were not attending school was higher than females (39.9 per cent for males and 37.8 per cent for females). The proportion of those who were not attending school was higher in non-municipal areas than in municipal areas.

With respect to educational attainment, the results reveal that about 34.9 per cent of those 15 years of age and over attained more than primary school. Considering sex differentials, the proportion of males who completed more than primary school was higher than females (37.7 per cent for males compared to 32.2 per cent for females). The findings also show that the proportion of those who attained more than primary school in municipal areas was considerably higher than in non-municipal areas (53.6 per cent for municipal areas and 25.8 per cent for non-municipal areas).

Table C. Population by education, sex and area

Education	Total	Municipal Area	Non-municipal Area
Percentage of literate persons 15 years and over			
Total	92.6	95.2	91.4
Males	94.9	96.8	94.0
Females	90.5	93.7	88.9
Percentage of persons aged 6-24 years who were not attending school			
Total	38.9	36.5	39.9
Males	39.9	36.5	41.3
Females	37.8	36.5	38.4
Percentage of persons aged 15 years and over who attained more than primary school			
Total	34.9	53.6	25.8
Males	37.7	57.3	28.5
Females	32.2	50.2	23.2

3.2 Last year employment

3.2.1 Last year industries

The population aged 15 years and over who were employed last year (April 1, 1999 – March 31, 2000) was 33,779,155 of which 17,474,751 or 51.7 per cent were males and 16,304,404 or 48.3 per cent were females (Table D). The largest number of employed persons was in agriculture, hunting, forestry and fishing which accounted for 56.2 per cent of the total employed. The next largest number of the total employed was wholesale and retail trade; repair of motor vehicles, motorcycles and personal and household goods (11.5 per cent). Considering employed persons by sex, it is found that most employed males and females were in agriculture, hunting, forestry and fishing (55.4 per cent for males and 57.2 per cent for females), followed by wholesale and retail trade; repair of motor vehicles, motorcycles and personal and household goods (10.5 per cent for males and 12.5 per cent for females).

Most employed persons in municipal areas worked in wholesale and retail trade; repair of motor vehicles, motorcycles and personal and household goods (24.1 per cent), while most of those in non-municipal areas were mainly engaged in the agriculture sector (72.4 per cent).

3.2.2 Work status

The highest proportion of the employed persons was employees (government, government enterprise and private employees) or about 35.9 per cent, followed by unpaid family workers (31.9 per cent).

Regarding sex differentials, the majority of the employed males were own account workers about 41.1 per cent and of the employed females were unpaid family workers about 46.2 per cent. The second highest proportion of work status for males and females were employees, 38.5 per cent and 33.0 per cent respectively.

The majority of employed persons in municipal areas were employees (58.1 per cent), followed by own account workers (24.2 per cent) but the majority of those in non-municipal areas were unpaid family workers (39.0 per cent), followed by own account workers (33.6 per cent).

Table D. Percentage of employed population 15 years of age and over by last year industry, work status, sex and area

Items	Total	Municipal Area	Non-municipal Area
Last year industries (%)			
Total			
1. Agriculture, hunting, forestry and fishing	56.2	15.7	72.5
2. Wholesale and retail trade; repair of motor vehicles, motorcycles and personal and household goods	11.5	24.1	6.4
Males			
1. Agriculture, hunting, forestry and fishing	55.4	16.1	71.3
2. Wholesale and retail trade; repair of motor vehicles, motorcycles and personal and household goods	10.5	22.3	5.7
Females			
1. Agriculture, hunting, forestry and fishing	57.2	15.3	73.7
2. Wholesale and retail trade; repair of motor vehicles, motorcycles and personal and household goods	12.5	26.0	7.2
Work Status (%) ^{1/}			
Employers	1.3	2.9	0.6
Own account workers	30.8	24.2	33.6
Employees	35.9	58.1	26.7
Unpaid family workers	31.9	14.7	39.0
Members of producers' cooperatives	0.1	0.2	0.1

1/ Excluding unknown work status

4. Fertility

Table E shows that average number of children ever born per ever-married woman aged 15-49 years was 1.88. Such figure in municipal areas was lower than in non-municipal areas. In municipal areas, the average number of children ever born per ever-married woman was 1.64, while in non-municipal areas, the average number of children ever born was 1.98.

Considering the mean age at first marriage, it reveals that women married at an earlier age than men. The singulate mean age at first marriage of women was about 24.0 years compared with 27.2 years of men. The results also show that both of men and women in the municipal areas were married later than those in non-municipal areas.

5. Migration

In the 2000 Population and Housing Census, the questions on birth place of population, duration of residence in current place, place of previous residence and reasons for migration were asked. These data can be studied the migration of population into two types: 1) lifetime migration or migration from the place of birth, i.e., people who were born outside their provinces of residence on the census date and 2) migration during the period of 5 years, i.e., migration across villages or municipalities in the period of 5 years before the census date.

Table E shows that in 2000 about 19.4 per cent of the population in Thailand were born outside the province of residence. The number of migrants who migrated during 1995-2000 was 3,823,798 or 6.2 per cent of the total population (excluding those with unknown length of current residence). The proportion of migrants in municipal areas (10.3 per cent) was higher than in non-municipal areas (4.4 per cent).

Table E. Fertility and migration by area

Items	Total	Municipal Area	Non-municipal Area
Fertility			
Average number of children ever born (per ever married women 15-49 years)	1.88	1.64	1.98
Singulate mean age at first marriage (SMAM)			
Males	27.2	28.4	26.6
Females	24.0	25.8	23.0
Migration (%)			
Population who were born outside the province of residence	19.4	26.3	14.6
Population who were migrated within previous 5 years (1995-2000)	6.2	10.3	4.4

II. Housing characteristics

1. Type of living quarters and construction materials

The information on housing characteristics in 2000 such as quality of living quarters, tenure of living quarters and tenure of land where living quarters located, and ownership of household appliances can be used as the indicators of level of living of the population in country. Table F shows that most private households were detached houses (77.7 per cent), followed by row houses and brick row houses (12.4 per cent). In municipal and non-municipal areas, the percentage of detached houses was higher than other types (50.8 per cent for municipal areas and 91.0 per cent for non-municipal areas).

Regarding construction materials, it is found that about 92.9 per cent of private households occupied living quarters constructed with permanent materials. This proportion, however, was higher in municipal areas (95.2 per cent for municipal areas compared with 91.7 per cent for non-municipal areas).

2. Tenure of living quarters and land ownership

When consideration is given to tenure of living quarters and tenure of land where living quarters located, the results demonstrate that approximately 82.4 per cent of living quarters and 93.6 per cent of land were occupied by owners and hire purchasers. The findings also show that these types of proportion in non-municipal areas were higher than those in municipal areas.

3. Source of drinking water

Chart 4 shows the percentage distribution of households according to main source of drinking water. About 92.6 per cent of private households have accessed to safe drinking water (including bottled drinking water, tap water, rain water or private well). Rain water was reported as the highest percentage source of drinking water (39.3 per cent). Households in municipal areas had higher percentage of safe drinking water than in non-municipal areas (95.8 per cent and 91.0 per cent respectively).

Chart 4 Percentage of private households by main source of drinking water

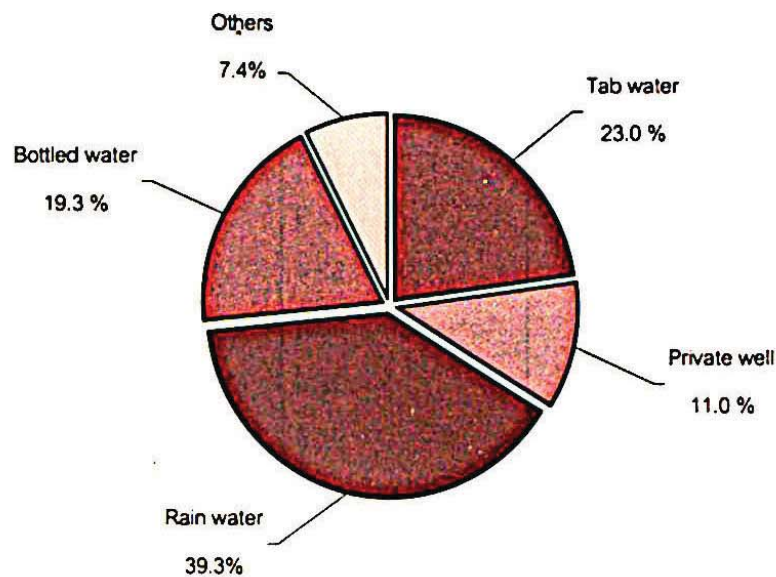

4. Toilets

With respect to toilet facility, flush latrine and moulded bucket latrine, are generally considered as sanitary toilets. The proportion of households with these types of toilet was about 97.8 per cent. In municipal and non-municipal areas the corresponding proportions were 99.5 per cent and 97.0 per cent respectively.

5. Cooking fuels

Most of the households use gas and electricity as main fuel for cooking (65.6 per cent). These two sources are considered as the cleanest and most convenient source for cooking. The proportion of households using gas and electricity was higher in municipal areas than in non-municipal areas (88.0 per cent for municipal areas compared to 55.2 per cent for non-municipal areas).

6. Durable household appliances

Regarding the possession on some types of durable household appliances, it is found that most households in Thailand had electric fan, television, radio, refrigerator and motorcycle. Some types of durable household appliances were found more in municipal areas than in non-municipal areas. They were telephone, washing machine, air-conditioner and car. On the other hand, some types of durable household appliances are more often found in households in non-municipal areas, namely motorcycle, bicycle and agricultural machine since they were suitable for living conditions in the area.

Table F. Percentage of standard living quarters by area

Standard of living quarters (%)	Total	Municipal Area	Non-municipal Area
Detached house	77.7	50.8	91.0
Row house and brick row house	12.4	28.5	4.5
Permanent construction materials ^{1/}	92.9	95.2	91.7
House owner ^{2/}	82.4	64.0	91.5
Land owner ^{2/}	93.6	91.2	94.4
Safe drinking water ^{3/}	92.6	95.8	91.0
Sanitary types of toilet ^{4/}	97.8	99.5	97.0
Cooking fuel used gas and electric	65.6	88.0	55.2
Color / black and white television	90.6	94.3	88.7
Radio, radio-tape	76.7	85.1	72.6
Refrigerator	72.4	84.2	66.6
Washing machine	27.8	46.1	18.7
Telephone	27.4	55.1	13.6
Air conditioner	10.3	24.1	3.5
Electric fan	91.8	95.4	88.6
Motor car	24.7	36.5	18.9
Motorcycle	63.6	55.5	67.6
Bicycle	40.3	32.8	44.1
Agricultural machine	15.1	4.0	20.6
Local farm truck	6.8	1.7	9.3

Note : 1/ Permanent materials was wood and cement or brick

2/ House and Land owner was owner and hire purchaser

3/ Safe drinking water was bottled water, tap water, rain water or private well

4/ Sanitary types of toilet was flush and moulded bucket latrine

Each household may has more than one household appliance

ตารางสถิติ

STATISTICAL TABLES

รายชื่อตาราง

List of tables

	หน้า
ตารางประชากร	Page
Population tables	
ตารางที่ 1 ประชากรจำแนกตามเพศ ครัวเรือน จำแนกตามประเภทของครัวเรือน จังหวัด และเขตการปกครอง	2
Table 1 Population by sex, household by type of households, changwat and area	2
ตารางที่ 2 ประชากรจำแนกตามอายุรายปี เพศ และเขตการปกครอง	16
Table 2 Population by single year of age, sex and area	16
ตารางที่ 3 ประชากรจำแนกตามหมวดอายุ เพศ และเขตการปกครอง	22
Table 3 Population by age group, sex and area	22
ตารางที่ 4 ประชากรอายุ 13 ปีขึ้นไป จำแนกตามสถานภาพสมรส หมวดอายุ เพศ และเขตการปกครอง	24
Table 4 Population 13 years of age and over by marital status, age group, sex and area	24
ตารางที่ 5 ประชากรจำแนกตามศาสนา หมวดอายุ เพศ และเขตการปกครอง	34
Table 5 Population by religion, age group, sex and area	34
ตารางที่ 6 ประชากรจำแนกตามสัญชาติ หมวดอายุ เพศ และเขตการปกครอง	44
Table 6 Population by nationality, age group, sex and area	44
ตารางที่ 7 ประชากรอายุ 5 ปีขึ้นไป จำแนกตามภาษาที่ใช้พูดในครัวเรือน หมวดอายุ เพศ และเขตการปกครอง	62
Table 7 Population 5 years of age and over by usual languages spoken at home, age group, sex and area	62
ตารางที่ 8 ประชากรอายุ 6 ปีขึ้นไป จำแนกตามการอ่านออกเขียนได้ หมวดอายุ เพศ และเขตการปกครอง	80
Table 8 Population 6 years of age and over by literacy, age group, sex and area	80
ตารางที่ 9 ประชากรอายุ 6-29 ปี จำแนกตามระดับชั้นที่กำลังเรียน ในวันที่ 1 มกราคม 2543 หมวดอายุ เพศ และเขตการปกครอง	84
Table 9 Population 6-29 years of age by educational attendance as January 1, 2000, age group, sex and area	84
ตารางที่ 10 ประชากรอายุ 6 ปีขึ้นไป จำแนกตามระดับชั้นที่เรียนสำเร็จ หมวดอายุ เพศ และเขตการปกครอง	120
Table 10 Population 6 years of age and over by educational attainment, age group, sex and area	120
ตารางที่ 11 ประชากรอายุ 15 ปีขึ้นไป จำแนกตามการทำงานในรอบสัปดาห์ หมวดอายุ เพศ และเขตการปกครอง *	156
Table 11 Population 15 years of age and over by current activity status, age group, sex and area *	156
ตารางที่ 12 ประชากรอายุ 15 ปีขึ้นไป ที่ทำงานในรอบสัปดาห์ จำแนกตามหมวดอาชีพ หมวดอายุ และเพศ *	166
Table 12 Currently economically active population 15 years of age and over by occupation, age group and sex *	166
ตารางที่ 13 ประชากรอายุ 15 ปีขึ้นไป ที่ทำงานในรอบปี จำแนกตามหมวดอาชีพ หมวดอายุ และเพศ	168
Table 13 Usually economically active population 15 years of age and over by occupation, age group and sex	168

	หน้า
	Pag
ตารางที่ 14 ประชากรอายุ 15 ปีขึ้นไปทำงานในรอบปี จำแนกตามหมวดอุตสาหกรรม หมวดอายุ และเพศ	172
Table 14 Usually economically active population 15 years of age and over by industry, age group and sex	172
ตารางที่ 15 ประชากรอายุ 15 ปีขึ้นไปทำงานในรอบปี จำแนกตามหมวดอาชีพ อุตสาหกรรม และเพศ	178
Table 15 Usually economically active population 15 years of age and over by occupation, industry and sex	178
ตารางที่ 16 ประชากรอายุ 15 ปีขึ้นไปทำงานในรอบปี จำแนกตามสถานภาพการทำงาน หมวดอายุ และเพศ	182
Table 16 Usually economically active population 15 years of age and over by work status, age group and sex	182
ตารางที่ 17 ประชากรอายุ 15 ปีขึ้นไปทำงานในรอบปี จำแนกตามหมวดอาชีพ สถานภาพการทำงาน และเพศ	186
Table 17 Usually economically active population 15 years of age and over by occupation, work status and sex	186
ตารางที่ 18 ประชากรอายุ 15 ปีขึ้นไปทำงานในรอบปี จำแนกตามหมวดอุตสาหกรรม สถานภาพการทำงาน และเพศ	190
Table 18 Usually economically active population 15 years of age and over by industry, work status and sex	190
ตารางที่ 19 หญิงเคยสมรสอายุ 15 ปีขึ้นไป จำแนกตามจำนวนบุตรเกิดรอด จำนวนบุตรเกิดรอดโดยเฉลี่ย หมวดอายุของหญิง และเขตการปกครอง*	196
Table 19 Ever-married women 15 years of age and over by number of children ever born, average number of children ever born, age group of women and area*	196
ตารางที่ 20 หญิงเคยสมรสอายุ 15 ปีขึ้นไป จำแนกตามจำนวนบุตรที่มีชีวิตอยู่ จำนวนบุตรที่มีชีวิตอยู่โดยเฉลี่ย หมวดอายุของหญิง และเขตการปกครอง*	202
Table 20 Ever-married women 15 years of age and over by number of children still living, average number of children still living, age group of women and area*	202
✓ ตารางที่ 21 ประชากรจำแนกตามภาคที่เกิด ภาคที่อยู่ปัจจุบัน และเพศ*	208
Table 21 Population by region of birth, region of current residence and sex*	208
✓ ตารางที่ 22 ประชากรที่ย้ายถิ่นภายใน 5 ปี จำแนกตามภาคที่อยู่ในปัจจุบัน ระยะเวลาที่อยู่อาศัย และเพศ*	210
Table 22 Population who migrated within previous five years by region of current residence, length of residence and sex*	210
✓ ตารางที่ 23 ประชากรที่ย้ายถิ่นภายใน 5 ปี จำแนกตามสถานที่เกิด หมวดอายุ และเพศ*	212
Table 23 Population who migrated within previous five years by place of birth age group and sex*	212
✓ ตารางที่ 24 ประชากรที่ย้ายถิ่นภายใน 5 ปี จำแนกตามสถานที่ก่อนย้าย หมวดอายุ และเพศ*	216
Table 24 Population who migrated within previous five years by previous place of residence, age group and sex*	216
✓ ตารางที่ 25 ประชากรที่ย้ายถิ่นภายใน 5 ปี จำแนกตามภาคที่อยู่ในปัจจุบัน ภาคที่อยู่ก่อนย้าย และเพศ*	234
Table 25 Population who migrated within previous five years by region of current residence, previous region of residence and sex*	234

	หน้า
	Page
ตารางที่ 26 ประชากรที่ย้ายถิ่นภายใน 5 ปี จำแนกตามเหตุผลของการย้ายถิ่น สถานที่อยู่ก่อนย้าย และเพศ*	236
Table 26 Population who migrated within previous five years by reasons for migration, previous place of residence and sex*	236
ตารางที่ 27 ประชากรที่ย้ายถิ่นภายใน 5 ปี จำแนกตามเหตุผลของการย้ายถิ่น ภาคที่อยู่ก่อนย้าย และเพศ*	254
Table 27 Population who migrated within previous five years by reasons for migration, previous region of residence and sex*	254
ตารางที่ 28 โครงสร้างของครัวเรือนจำแนกตามประเภทครอบครัว หมวดอายุ เพศของหัวหน้าครัวเรือน และเขตการปกครอง	256
Table 28 Household structure by type of family, age group, sex of household head and area	256

ตารางเคหะ

Housing tables

ตารางที่ 1	ครัวเรือนส่วนบุคคล จำแนกตามประเภทของที่อยู่อาศัย การครอบครองที่อยู่อาศัย และเขตการปกครอง*	262
Table 1	Private households by type of living quarters, tenure of living quarters and area*	262
ตารางที่ 2	ครัวเรือนส่วนบุคคล จำแนกตามประเภทของที่อยู่อาศัย วัสดุที่ใช้ในการก่อสร้าง และเขตการปกครอง*	263
Table 2	Private households by type of living quarters, construction materials of dwelling unit and area*	263
ตารางที่ 3	ครัวเรือนส่วนบุคคล จำแนกตามการครอบครองที่อยู่อาศัย ประเภทของที่อยู่อาศัย และเขตการปกครอง*	264
Table 3	Private households by tenure of living quarters, type of living quarters and area*	264
ตารางที่ 4	ครัวเรือนส่วนบุคคล จำแนกตามการถือกรรมสิทธิ์ที่ดิน ประเภทของที่อยู่อาศัย และเขตการปกครอง (เฉพาะครัวเรือนที่เป็นเจ้าของหรือเช่าซื้อที่อยู่อาศัย) *	265
Table 4	Private households by land ownership, type of living quarters and area (For owner or hire purchaser of living quarters only)*	265
ตารางที่ 5	ครัวเรือนส่วนบุคคล จำแนกตามขนาดของครัวเรือน ประเภทของที่อยู่อาศัย และเขตการปกครอง *	266
Table 5	Private households by size of household, type of living quarters and area*	266
ตารางที่ 6	ครัวเรือนส่วนบุคคล จำแนกตามเชื้อเพลิงส่วนใหญ่ที่ใช้ในการประกอบอาหาร ประเภทของที่อยู่อาศัย และเขตการปกครอง *	268
Table 6	Private households by major source of cooking fuel, type of living quarters and area*	268
ตารางที่ 7	ครัวเรือนส่วนบุคคล จำแนกตามลักษณะการใช้ส้วม ประเภทของที่อยู่อาศัย และเขตการปกครอง*	270
Table 7	Private households by toilet facility, type of living quarters and area*	270
ตารางที่ 8	ครัวเรือนส่วนบุคคล จำแนกตามแหล่งที่มาของน้ำดื่ม น้ำใช้ส่วนใหญ่ ประเภทของที่อยู่อาศัย และเขตการปกครอง*	272
Table 8	Private households by major source of drinking water and water supply, type of living quarters and area*	272
ตารางที่ 9	ครัวเรือนส่วนบุคคล จำแนกตามประเภทบริภัณฑ์ ประเภทของที่อยู่อาศัย และเขตการปกครอง*	275
Table 9	Private households by type of durable household appliances, type of living quarters and area*	275
ตารางที่ 10	ครัวเรือนส่วนบุคคล จำแนกตามประเภทและจำนวนบริภัณฑ์ และเขตการปกครอง*	278
Table 10	Private households by type and number of durable household appliances and area*	278

หมายเหตุ : * ประมวลผลจากข้อมูลครัวเรือนตัวอย่างร้อยละ 20

Note : * Estimated from 20 percent sample households

ตารางประชากร
POPULATION TABLES

ตารางที่ 1 ประชากรจำแนกตามเพศ ครัวเรือน จำแนกตาม

Table 1 Population by sex, household by

จังหวัด และเขตการปกครอง	ประชากร Population			ประชากรในครัวเรือนส่วนบุคคล Population in private households		
	รวม	ชาย	หญิง	รวม	ชาย	หญิง
	Total	Males	Females	Total	Males	Females
ยอดรวม	60,916,441	30,015,233	30,901,208	60,124,743	29,380,602	30,744,141
ในเขตเทศบาล	18,972,330	9,129,755	9,842,575	18,592,037	8,849,191	9,742,846
นอกเขตเทศบาล	41,944,111	20,885,478	21,058,633	41,532,706	20,531,411	21,001,295
กรุงเทพมหานคร	6,355,144	3,011,711	3,343,433	6,241,033	2,932,286	3,308,747
ภาคกลาง	14,215,503	6,959,463	7,256,040	13,942,790	6,741,614	7,201,176
ในเขตเทศบาล	4,911,359	2,369,083	2,542,276	4,797,775	2,285,447	2,512,328
นอกเขตเทศบาล	9,304,144	4,590,380	4,713,764	9,145,015	4,456,167	4,688,848
สมุทรปราการ	1,028,401	499,362	529,039	1,012,768	490,335	522,433
ในเขตเทศบาล	648,360	314,893	333,467	635,073	307,452	327,621
นอกเขตเทศบาล	380,041	184,469	195,572	377,695	182,883	194,812
นนทบุรี	816,614	391,073	425,541	801,769	379,172	422,597
ในเขตเทศบาล	539,504	258,014	281,490	526,300	247,341	278,959
นอกเขตเทศบาล	277,110	133,059	144,051	275,469	131,831	143,638
ปทุมธานี	677,649	329,508	348,141	662,871	319,709	343,162
ในเขตเทศบาล	317,014	151,452	165,562	311,666	147,676	163,990
นอกเขตเทศบาล	360,635	178,056	182,579	351,205	172,033	179,172
พระนครศรีอยุธยา	727,277	351,050	376,227	708,720	335,766	372,954
ในเขตเทศบาล	240,250	113,794	126,456	234,499	109,377	125,122
นอกเขตเทศบาล	487,027	237,256	249,771	474,221	226,389	247,832
อ่างทอง	269,419	128,138	141,281	265,295	124,594	140,701
ในเขตเทศบาล	72,523	33,836	38,687	71,539	33,052	38,487
นอกเขตเทศบาล	196,896	94,302	102,594	193,756	91,542	102,214
ลพบุรี	745,506	369,950	375,556	726,890	353,203	373,687
ในเขตเทศบาล	119,956	58,746	61,210	115,882	55,443	60,439
นอกเขตเทศบาล	625,550	311,204	314,346	611,008	297,760	313,248
สิงห์บุรี	232,766	110,809	121,957	229,087	107,862	121,225
ในเขตเทศบาล	68,524	32,237	36,287	68,012	31,772	36,240
นอกเขตเทศบาล	164,242	78,572	85,670	161,075	76,090	84,985
ชัยนาท	359,829	173,042	186,787	355,573	169,825	185,748
ในเขตเทศบาล	46,669	22,022	24,647	45,531	21,148	24,383
นอกเขตเทศบาล	313,160	151,020	162,140	310,042	148,677	161,365
สระบุรี	575,053	286,245	288,808	561,795	274,922	286,873
ในเขตเทศบาล	224,913	111,527	113,386	217,994	105,749	112,245
นอกเขตเทศบาล	350,140	174,718	175,422	343,801	169,173	174,628

ประเภทของครัวเรือน จังหวัด และเขตการปกครอง

Type of households, changwat and area

ประชากรในครัวเรือนกลุ่มบุคคล			จำนวนครัวเรือน			จำนวนประชากร		Changwat and area
Population in collective households			Number of households			เฉลี่ยต่อครัวเรือน		
รวม	ชาย	หญิง	รวม	ส่วนบุคคล	กลุ่มบุคคล	ส่วนบุคคล		
Total	Males	Females	Total	Private households	Collective households	Population per private household		
791,698	634,631	157,067	15,937,804	15,877,186	60,618	3.8	Total	
380,293	280,564	99,729	5,291,871	5,277,124	14,747	3.5	Municipal Area	
411,405	354,067	57,338	10,645,933	10,600,062	45,871	3.9	Non-Municipal Area	
114,111	79,425	34,686	1,743,752	1,740,024	3,728	3.6	Bangkok	
272,713	217,849	54,864	3,921,855	3,906,530	15,325	3.6	Central Region	
113,584	83,636	29,948	1,427,899	1,423,679	4,220	3.4	Municipal Area	
159,129	134,213	24,916	2,493,956	2,482,851	11,105	3.7	Non-Municipal Area	
15,633	9,027	6,606	319,939	318,731	1,208	3.2	Samut Prakan	
13,287	7,441	5,846	205,822	205,012	810	3.1	Municipal Area	
2,346	1,586	760	114,117	113,719	398	3.3	Non-Municipal Area	
14,845	11,901	2,944	234,671	234,365	306	3.4	Nonthaburi	
13,204	10,673	2,531	159,430	159,237	193	3.3	Municipal Area	
1,641	1,228	413	75,241	75,128	113	3.7	Non-Municipal Area	
14,778	9,799	4,979	196,777	196,165	612	3.4	Pathum Thani	
5,348	3,776	1,572	100,499	100,318	181	3.1	Municipal Area	
9,430	6,023	3,407	96,278	95,847	431	3.7	Non-Municipal Area	
18,557	15,284	3,273	192,418	191,717	701	3.7	Phra Nakhon Si Ayutthaya	
5,751	4,417	1,334	65,930	65,664	266	3.6	Municipal Area	
12,806	10,867	1,939	126,488	126,053	435	3.8	Non-Municipal Area	
4,124	3,544	580	72,633	72,400	233	3.7	Ang Thong	
984	784	200	20,133	20,081	52	3.6	Municipal Area	
3,140	2,760	380	52,500	52,319	181	3.7	Non-Municipal Area	
18,616	16,747	1,869	207,394	206,456	938	3.5	Lop Buri	
4,074	3,303	771	34,681	34,553	128	3.4	Municipal Area	
14,542	13,444	1,098	172,713	171,903	810	3.6	Non-Municipal Area	
3,679	2,947	732	63,814	63,448	366	3.6	Sing Buri	
512	465	47	19,359	19,310	49	3.5	Municipal Area	
3,167	2,482	685	44,455	44,138	317	3.6	Non-Municipal Area	
4,256	3,217	1,039	104,953	104,461	492	3.4	Chai Nat	
1,138	874	264	14,343	14,310	33	3.2	Municipal Area	
3,118	2,343	775	90,610	90,151	459	3.4	Non-Municipal Area	
13,258	11,323	1,935	159,796	159,051	745	3.5	Saraburi	
6,919	5,778	1,141	63,652	63,504	148	3.4	Municipal Area	
6,339	5,545	794	96,144	95,547	597	3.6	Non-Municipal Area	

ตารางที่ 1 ประชากรจำแนกตามเพศ ครีวเรือน จำแนกตาม

Table 1 Population by sex, household by

จังหวัด และเขตการปกครอง	ประชากร Population			ประชากรในครัวเรือนส่วนบุคคล Population in private households		
	รวม Total	ชาย Males	หญิง Females	รวม Total	ชาย Males	หญิง Females
	ชลบุรี	1,040,865	518,730	522,135	1,007,692	490,292
ในเขตเทศบาล	566,877	275,952	290,925	550,582	263,668	286,914
นอกเขตเทศบาล	473,988	242,778	231,210	457,110	226,624	230,486
ระยอง	522,133	262,520	259,613	512,908	255,558	257,350
ในเขตเทศบาล	206,259	103,196	103,063	202,861	100,922	101,939
นอกเขตเทศบาล	315,874	159,324	156,550	310,047	154,636	155,411
จันทบุรี	480,064	236,912	243,152	473,354	232,159	241,195
ในเขตเทศบาล	157,446	75,471	81,975	154,618	73,532	81,086
นอกเขตเทศบาล	322,618	161,441	161,177	318,736	158,627	160,109
ตราด	219,345	109,277	110,068	215,884	106,313	109,571
ในเขตเทศบาล	50,144	23,996	26,148	49,545	23,482	26,063
นอกเขตเทศบาล	169,201	85,281	83,920	166,339	82,831	83,508
ฉะเชิงเทรา	635,153	312,034	323,119	625,000	304,185	320,815
ในเขตเทศบาล	133,540	64,592	68,948	129,450	61,422	68,028
นอกเขตเทศบาล	501,613	247,442	254,171	495,550	242,763	252,787
ปราจีนบุรี	406,732	201,391	205,341	397,440	193,221	204,219
ในเขตเทศบาล	68,487	33,040	35,447	66,487	31,396	35,091
นอกเขตเทศบาล	338,245	168,351	169,894	330,953	161,825	169,128
นครนายก	241,081	118,881	122,200	235,691	114,219	121,472
ในเขตเทศบาล	30,407	14,716	15,691	29,146	13,647	15,499
นอกเขตเทศบาล	210,674	104,165	106,509	206,545	100,572	105,973
สระแก้ว	485,632	244,013	241,619	480,069	238,822	241,247
ในเขตเทศบาล	71,200	34,849	36,351	70,171	33,877	36,294
นอกเขตเทศบาล	414,432	209,164	205,268	409,898	204,945	204,953
ราชบุรี	791,217	384,574	406,643	777,845	374,181	403,664
ในเขตเทศบาล	241,874	115,869	126,005	235,330	111,067	124,263
นอกเขตเทศบาล	549,343	268,705	280,638	542,515	263,114	279,401
กาญจนบุรี	734,394	364,246	370,148	722,670	353,934	368,736
ในเขตเทศบาล	172,373	83,299	89,074	169,008	80,527	88,481
นอกเขตเทศบาล	562,021	280,947	281,074	553,662	273,407	280,255
สุพรรณบุรี	855,949	414,745	441,204	846,886	406,772	440,114
ในเขตเทศบาล	148,421	70,184	78,237	147,129	69,068	78,061
นอกเขตเทศบาล	707,528	344,561	362,967	699,757	337,704	362,053
นครปฐม	815,122	395,069	420,053	798,538	383,475	415,063
ในเขตเทศบาล	220,078	105,889	114,189	211,446	99,757	111,689
นอกเขตเทศบาล	595,044	289,180	305,864	587,092	283,718	303,374

ประเภทของครัวเรือน จังหวัด และเขตการปกครอง (ต่อ)

Type of households, changwat and area (Contd.)

ประชากรในครัวเรือนกลุ่มบุคคล			จำนวนครัวเรือน			จำนวนประชากรเฉลี่ยต่อครัวเรือน		Changwat and area
Population in collective households			Number of households			Population per private household		
รวม	ชาย	หญิง	รวม	ส่วนบุคคล	กลุ่มบุคคล	ส่วนบุคคล		
Total	Males	Females	Total	Private households	Collective households	Population per private household		
33,173	28,438	4,735	291,507	290,658	849	3.5	Chon Buri	
16,295	12,284	4,011	163,788	163,350	438	3.4	Municipal Area	
16,878	16,154	724	127,719	127,308	411	3.6	Non-Municipal Area	
9,225	6,962	2,263	152,156	151,318	838	3.4	Rayong	
3,398	2,274	1,124	64,087	63,814	273	3.2	Municipal Area	
5,827	4,688	1,139	88,069	87,504	565	3.5	Non-Municipal Area	
6,710	4,753	1,957	132,596	131,747	849	3.6	Chanthaburi	
2,828	1,939	889	45,477	45,345	132	3.4	Municipal Area	
3,882	2,814	1,068	87,119	86,402	717	3.7	Non-Municipal Area	
3,461	2,964	497	60,161	59,818	343	3.6	Trat	
599	514	85	14,190	14,141	49	3.5	Municipal Area	
2,862	2,450	412	45,971	45,677	294	3.6	Non-Municipal Area	
10,153	7,849	2,304	165,425	164,885	540	3.8	Chachoengsao	
4,090	3,170	920	37,629	37,515	114	3.5	Municipal Area	
6,063	4,679	1,384	127,796	127,370	426	3.9	Non-Municipal Area	
9,292	8,170	1,122	112,329	111,755	574	3.6	Prachin Bun	
2,000	1,644	356	20,320	20,258	62	3.3	Municipal Area	
7,292	6,526	766	92,009	91,497	512	3.6	Non-Municipal Area	
5,390	4,662	728	71,212	70,736	476	3.3	Nakhon Nayok	
1,261	1,069	192	9,926	9,887	39	2.9	Municipal Area	
4,129	3,593	536	61,286	60,849	437	3.4	Non-Municipal Area	
5,563	5,191	372	133,222	132,673	549	3.6	Sa Kaeo	
1,029	972	57	21,063	21,021	42	3.3	Municipal Area	
4,534	4,219	315	112,159	111,652	507	3.7	Non-Municipal Area	
13,372	10,393	2,979	202,216	201,665	551	3.9	Ratchaburi	
6,544	4,802	1,742	62,622	62,488	134	3.8	Municipal Area	
6,828	5,591	1,237	139,594	139,177	417	3.9	Non-Municipal Area	
11,724	10,312	1,412	189,415	188,561	854	3.8	Kanchanabun	
3,365	2,772	593	45,870	45,755	115	3.7	Municipal Area	
8,359	7,540	819	143,545	142,806	739	3.9	Non-Municipal Area	
9,063	7,973	1,090	226,535	225,880	655	3.7	Suphan Bun	
1,292	1,116	176	41,441	41,365	76	3.6	Municipal Area	
7,771	6,857	914	185,094	184,515	579	3.8	Non-Municipal Area	
16,584	11,594	4,990	210,165	209,317	848	3.8	Nakhon Pathom	
8,632	6,132	2,500	59,052	58,795	257	3.6	Municipal Area	
7,952	5,462	2,490	151,113	150,522	591	3.9	Non-Municipal Area	

ตารางที่ 1 ประชากรจำแนกตามเพศครัวเรือน จำแนกตาม

Table 1 Population by sex, household by

จังหวัด และเขตการปกครอง	ประชากร Population			ประชากรในครัวเรือนส่วนบุคคล Population in private households		
	รวม	ชาย	หญิง	รวม	ชาย	หญิง
	Total	Males	Females	Total	Males	Females
สมุทรสาคร	466,281	225,909	240,372	457,897	220,294	237,603
ในเขตเทศบาล	195,895	93,515	102,380	193,054	92,259	100,795
นอกเขตเทศบาล	270,386	132,394	137,992	264,843	128,035	136,808
สมุทรสงคราม	204,177	97,393	106,784	200,023	94,140	105,883
ในเขตเทศบาล	47,942	22,544	25,398	47,195	21,991	25,204
นอกเขตเทศบาล	156,235	74,849	81,386	152,828	72,149	80,679
เพชรบุรี	435,377	210,572	224,805	428,414	204,976	223,438
ในเขตเทศบาล	159,209	76,432	82,777	155,580	73,503	82,077
นอกเขตเทศบาล	276,168	134,140	142,028	272,834	131,473	141,361
ประจวบคีรีขันธ์	449,467	224,020	225,447	437,711	213,685	224,026
ในเขตเทศบาล	163,494	79,018	84,476	159,677	76,319	83,358
นอกเขตเทศบาล	285,973	145,002	140,971	278,034	137,366	140,668
ภาคเหนือ	11,433,061	5,664,695	5,768,366	11,273,459	5,536,130	5,737,329
ในเขตเทศบาล	2,361,447	1,141,814	1,219,633	2,296,438	1,093,859	1,202,579
นอกเขตเทศบาล	9,071,614	4,522,881	4,548,733	8,977,021	4,442,271	4,534,750
เชียงใหม่	1,500,127	741,726	758,401	1,468,578	719,378	749,200
ในเขตเทศบาล	398,169	191,451	206,718	378,008	179,190	198,818
นอกเขตเทศบาล	1,101,958	550,275	551,683	1,090,570	540,188	550,382
ลำพูน	413,299	203,574	209,725	402,934	197,549	205,385
ในเขตเทศบาล	99,028	48,131	50,897	96,602	46,215	50,387
นอกเขตเทศบาล	314,271	155,443	158,828	306,332	151,334	154,998
ลำปาง	782,152	390,256	391,896	773,404	382,546	390,858
ในเขตเทศบาล	224,994	109,400	115,594	220,133	105,498	114,635
นอกเขตเทศบาล	557,158	280,856	276,302	553,271	277,048	276,223
อุตรดิตถ์	464,474	228,828	235,646	459,456	224,430	235,026
ในเขตเทศบาล	99,509	48,398	51,111	97,327	46,658	50,669
นอกเขตเทศบาล	364,965	180,430	184,535	362,129	177,772	184,357
แพร่	492,561	242,865	249,696	488,073	238,797	249,276
ในเขตเทศบาล	107,194	51,908	55,286	105,140	50,066	55,074
นอกเขตเทศบาล	385,367	190,957	194,410	382,933	188,731	194,202
น่าน	458,041	230,898	227,143	453,805	226,810	226,995
ในเขตเทศบาล	62,298	31,103	31,195	60,417	29,335	31,082
นอกเขตเทศบาล	395,743	199,795	195,948	393,388	197,475	195,913
พะเยา	502,780	251,019	251,761	497,409	246,247	251,162
ในเขตเทศบาล	110,715	54,273	56,442	109,651	53,310	56,341
นอกเขตเทศบาล	392,065	196,746	195,319	387,758	192,937	194,821

ประเภทของครัวเรือน จังหวัด และเขตการปกครอง (ต่อ)

Type of households, changwat and area (Contd.)

ประชากรในครัวเรือนกลุ่มบุคคล			จำนวนครัวเรือน			จำนวนประชากร		จังหวัด and area
Population in collective households			Number of households			เฉลี่ยต่อครัวเรือน		
รวม Total	ชาย Males	หญิง Females	รวม Total	ส่วนบุคคล Private households	กลุ่มบุคคล Collective households	ส่วนบุคคล Population per private household		
8,384	5,615	2,769	136,846	136,205	641	3.4	Samut Sakhon	
2,841	1,256	1,585	58,763	58,446	317	3.3	Municipal Area	
5,543	4,359	1,184	78,083	77,759	324	3.4	Non-Municipal Area	
4,154	3,253	901	53,384	52,952	432	3.8	Samut Songkhram	
747	553	194	12,465	12,377	88	3.8	Municipal Area	
3,407	2,700	707	40,919	40,575	344	3.8	Non-Municipal Area	
6,963	5,596	1,367	113,329	112,963	366	3.8	Phetchaburi	
3,629	2,929	700	42,553	42,437	116	3.7	Municipal Area	
3,334	2,667	667	70,776	70,526	250	3.9	Non-Municipal Area	
11,756	10,335	1,421	118,962	118,603	359	3.7	Prachuap Khin Khan	
3,817	2,699	1,118	44,804	44,696	108	3.6	Municipal Area	
7,939	7,636	303	74,158	73,907	251	3.8	Non-Municipal Area	
159,602	128,565	31,037	3,194,220	3,181,130	13,090	3.5	Northern Region	
65,009	47,955	17,054	699,107	696,506	2,601	3.3	Municipal Area	
94,593	80,610	13,983	2,495,113	2,484,624	10,489	3.6	Non-Municipal Area	
31,549	22,348	9,201	432,292	430,154	2,138	3.4	Chiang Mai	
20,161	12,261	7,900	121,880	121,132	748	3.1	Municipal Area	
11,388	10,087	1,301	310,412	309,022	1,390	3.5	Non-Municipal Area	
10,365	6,025	4,340	118,777	117,998	779	3.4	Lamphun	
2,426	1,916	510	28,726	28,589	137	3.4	Municipal Area	
7,939	4,109	3,830	90,051	89,409	642	3.4	Non-Municipal Area	
8,748	7,710	1,038	223,333	222,393	940	3.5	Lampang	
4,861	3,902	959	67,227	66,956	271	3.3	Municipal Area	
3,887	3,808	79	156,106	155,437	669	3.6	Non-Municipal Area	
5,018	4,398	620	135,016	134,541	475	3.4	Uttaradit	
2,182	1,740	442	30,481	30,396	85	3.2	Municipal Area	
2,836	2,658	178	104,535	104,145	390	3.5	Non-Municipal Area	
4,488	4,068	420	144,496	143,983	513	3.4	Phrae	
2,054	1,842	212	32,787	32,695	92	3.2	Municipal Area	
2,434	2,226	208	111,709	111,288	421	3.4	Non-Municipal Area	
4,236	4,088	148	119,362	118,872	490	3.8	Nan	
1,881	1,768	113	17,997	17,925	72	3.4	Municipal Area	
2,355	2,320	35	101,365	100,947	418	3.9	Non-Municipal Area	
5,371	4,772	599	145,311	144,812	499	3.4	Phayao	
1,064	963	101	33,562	33,444	118	3.3	Municipal Area	
4,307	3,809	498	111,749	111,368	381	3.5	Non-Municipal Area	

ตารางที่ 1 ประชากรจำแนกตามเพศครัวเรือน จำแนกตาม

Table 1 Population by sex, household by

จังหวัด และเขตการปกครอง	ประชากร Population			ประชากรในครัวเรือนส่วนบุคคล Population in private households		
	รวม	ชาย	หญิง	รวม	ชาย	หญิง
	Total	Males	Females	Total	Males	Females
เชียงใหม่	1,129,701	566,877	562,824	1,116,514	555,302	561,212
ในเขตเทศบาล	199,783	98,675	101,108	193,376	93,351	100,025
นอกเขตเทศบาล	929,918	468,202	461,716	923,138	461,951	461,187
แม่ฮ่องสอน	210,537	108,509	102,028	206,517	104,952	101,565
ในเขตเทศบาล	21,336	10,978	10,358	19,882	9,717	10,165
นอกเขตเทศบาล	189,201	97,531	91,670	186,635	95,235	91,400
นครสวรรค์	1,090,379	534,300	556,079	1,074,504	520,951	553,553
ในเขตเทศบาล	230,335	110,489	119,846	224,668	106,070	118,598
นอกเขตเทศบาล	860,044	423,811	436,233	849,836	414,881	434,955
อุทัยธานี	304,122	149,097	155,025	300,501	145,983	154,518
ในเขตเทศบาล	54,339	26,245	28,094	52,620	24,798	27,822
นอกเขตเทศบาล	249,783	122,852	126,931	247,881	121,185	126,696
กำแพงเพชร	674,027	335,153	338,874	665,713	327,977	337,736
ในเขตเทศบาล	87,250	41,986	45,264	85,959	40,766	45,193
นอกเขตเทศบาล	586,777	293,167	293,610	579,754	287,211	292,543
ตาก	486,146	244,891	241,255	477,378	238,808	238,570
ในเขตเทศบาล	117,876	58,002	59,874	114,855	55,872	58,983
นอกเขตเทศบาล	368,270	186,889	181,381	362,523	182,936	179,587
สุโขทัย	593,264	288,529	304,735	588,013	284,051	303,962
ในเขตเทศบาล	116,043	55,159	60,884	113,053	52,782	60,271
นอกเขตเทศบาล	477,221	233,370	243,851	474,960	231,269	243,691
พิษณุโลก	792,678	390,531	402,147	775,949	376,728	399,221
ในเขตเทศบาล	155,465	73,285	82,180	152,504	71,349	81,155
นอกเขตเทศบาล	637,213	317,246	319,967	623,445	305,379	318,066
พิจิตร	572,989	277,958	295,031	568,065	273,476	294,589
ในเขตเทศบาล	117,619	55,748	61,871	115,863	54,191	61,672
นอกเขตเทศบาล	455,370	222,210	233,160	452,202	219,285	232,917
เพชรบูรณ์	965,784	479,684	486,100	956,646	472,145	484,501
ในเขตเทศบาล	159,494	76,583	82,911	156,380	74,691	81,689
นอกเขตเทศบาล	806,290	403,101	403,189	800,266	397,454	402,812
ภาคตะวันออกเฉียงเหนือ	20,825,262	10,366,221	10,459,041	20,652,094	10,213,668	10,438,426
ในเขตเทศบาล	3,407,915	1,708,303	1,779,612	3,429,632	1,660,930	1,768,702
นอกเขตเทศบาล	17,337,347	8,657,918	8,679,429	17,222,462	8,552,738	8,669,724
นครราชสีมา	2,556,260	1,258,798	1,297,462	2,528,729	1,236,819	1,291,910
ในเขตเทศบาล	537,883	257,820	280,063	527,986	250,458	277,528
นอกเขตเทศบาล	2,018,377	1,000,978	1,017,399	2,000,743	986,361	1,014,382

ประเภทของครัวเรือน จังหวัด และเขตการปกครอง (ต่อ)

Type of households, changwat and area (Contd.)

ประชากรในครัวเรือนกลุ่มบุคคล			จำนวนครัวเรือน			จำนวนประชากร		Changwat and area
Population in collective households			Number of households			เฉลี่ยต่อครัวเรือน		
รวม	ชาย	หญิง	รวม	ส่วนบุคคล	กลุ่มบุคคล	ส่วนบุคคล	Population per private household	
Total	Males	Females	Total	Private households	Collective households	Population per private household		
13,187	11,575	1,612	315,902	314,742	1,160	3.5	Chiang Rai	
6,407	5,324	1,083	59,265	59,058	207	3.3	Municipal Area	
6,780	6,251	529	256,637	255,684	953	3.6	Non-Municipal Area	
4,020	3,557	463	52,921	52,588	333	3.9	Mae Hong Son	
1,454	1,261	193	6,622	6,546	76	3.0	Municipal Area	
2,566	2,296	270	46,299	46,042	257	4.1	Non-Municipal Area	
15,875	13,349	2,526	304,682	303,161	1,521	3.5	Nakhon Sawan	
5,667	4,419	1,248	66,616	66,350	266	3.4	Municipal Area	
10,208	8,930	1,278	238,066	236,811	1,255	3.6	Non-Municipal Area	
3,621	3,114	507	86,087	85,662	425	3.5	Uthai Thani	
1,719	1,447	272	15,749	15,701	48	3.4	Municipal Area	
1,902	1,667	235	70,338	69,961	377	3.5	Non-Municipal Area	
8,314	7,176	1,138	184,070	183,391	679	3.6	Kamphaeng Phet	
1,291	1,220	71	25,360	25,305	55	3.4	Municipal Area	
7,023	5,956	1,067	158,710	158,086	624	3.7	Non-Municipal Area	
8,768	6,083	2,685	126,837	126,218	619	3.8	Tak	
3,021	2,130	891	34,014	33,882	132	3.4	Municipal Area	
5,747	3,953	1,794	92,823	92,336	487	3.9	Non-Municipal Area	
5,251	4,478	773	167,954	167,552	402	3.5	Sukhothai	
2,990	2,377	613	33,585	33,529	56	3.4	Municipal Area	
2,261	2,101	160	134,369	134,023	346	3.5	Non-Municipal Area	
16,729	13,803	2,926	225,616	224,822	794	3.5	Phitsanulok	
2,961	1,936	1,025	46,864	46,742	122	3.3	Municipal Area	
13,768	11,867	1,901	178,752	178,080	672	3.5	Non-Municipal Area	
4,924	4,482	442	162,560	162,037	523	3.5	Phichit	
1,756	1,557	199	34,875	34,823	52	3.3	Municipal Area	
3,168	2,925	243	127,685	127,214	471	3.6	Non-Municipal Area	
9,138	7,539	1,599	249,004	248,204	800	3.9	Phetchabun	
3,114	1,892	1,222	43,497	43,433	64	3.6	Municipal Area	
6,024	5,647	377	205,507	204,771	736	3.9	Non-Municipal Area	
173,168	152,553	20,615	5,073,914	5,051,144	22,770	4.1	Northeastern Region	
58,283	47,373	10,910	918,912	916,157	2,755	3.7	Municipal Area	
114,885	105,180	9,705	4,155,002	4,134,987	20,015	4.2	Non-Municipal Area	
27,531	21,979	5,552	647,110	644,149	2,961	3.9	Nakhon Ratchasima	
9,897	7,362	2,535	144,826	144,261	565	3.7	Municipal Area	
17,634	14,617	3,017	502,284	499,888	2,396	4.0	Non-Municipal Area	

ตารางที่ 1 ประชากรจำแนกตามเพศ ครัวเรือน จำแนกตาม

Table 1 Population by sex, household by

จังหวัด และเขตการปกครอง	ประชากร			ประชากรในครัวเรือนส่วนบุคคล		
	Population			Population in private households		
	รวม Total	ชาย Males	หญิง Females	รวม Total	ชาย Males	หญิง Females
บุรีรัมย์	1,493,359	744,910	748,449	1,485,054	737,386	747,668
ในเขตเทศบาล	206,314	100,664	105,650	204,568	99,391	105,177
นอกเขตเทศบาล	1,287,045	644,246	642,799	1,280,486	637,995	642,491
สุรินทร์	1,327,901	660,288	667,613	1,318,810	652,065	666,745
ในเขตเทศบาล	104,651	50,126	54,525	103,485	49,246	54,239
นอกเขตเทศบาล	1,223,250	610,162	613,088	1,215,325	602,819	612,506
ศรีสะเกษ	1,405,500	696,383	709,117	1,395,863	687,369	708,494
ในเขตเทศบาล	148,412	73,061	75,351	146,457	71,344	75,113
นอกเขตเทศบาล	1,257,088	623,322	633,766	1,249,406	616,025	633,381
อุบลราชธานี	1,691,441	846,907	844,534	1,675,250	832,434	842,816
ในเขตเทศบาล	269,276	131,568	137,708	264,601	128,023	136,578
นอกเขตเทศบาล	1,422,165	715,339	706,826	1,410,649	704,411	706,238
ยโสธร	561,430	279,549	281,881	557,014	275,415	281,599
ในเขตเทศบาล	62,433	30,877	31,556	61,247	29,832	31,415
นอกเขตเทศบาล	498,997	248,672	250,325	495,767	245,583	250,184
ชัยภูมิ	1,095,360	543,146	552,214	1,087,757	536,223	551,534
ในเขตเทศบาล	177,167	86,790	90,377	174,209	84,250	89,959
นอกเขตเทศบาล	918,193	456,356	461,837	913,548	451,973	461,575
อำนาจเจริญ	359,360	179,995	179,365	356,556	177,402	179,154
ในเขตเทศบาล	64,404	31,936	32,468	63,338	30,976	32,362
นอกเขตเทศบาล	294,956	148,059	146,897	293,218	146,426	146,792
หนองบัวลำภู	482,207	241,314	240,893	479,370	238,713	240,657
ในเขตเทศบาล	110,415	54,670	55,745	109,807	54,073	55,734
นอกเขตเทศบาล	371,792	186,644	185,148	369,563	184,640	184,923
ขอนแก่น	1,733,434	863,007	870,427	1,712,547	846,199	866,348
ในเขตเทศบาล	376,915	185,443	191,472	367,039	178,198	188,841
นอกเขตเทศบาล	1,356,519	677,564	678,955	1,345,508	668,001	677,507
อุดรธานี	1,467,158	736,617	730,541	1,454,111	724,796	729,315
ในเขตเทศบาล	399,657	198,243	201,414	392,148	191,461	200,687
นอกเขตเทศบาล	1,067,501	538,374	529,127	1,061,963	533,335	528,628
เลย	607,083	306,346	300,737	601,305	301,197	300,108
ในเขตเทศบาล	102,965	51,210	51,755	101,221	49,701	51,520
นอกเขตเทศบาล	504,118	255,136	248,982	500,084	251,496	248,588
หนองคาย	883,704	445,472	438,232	876,051	438,521	437,530
ในเขตเทศบาล	183,416	91,309	92,107	180,718	89,019	91,699
นอกเขตเทศบาล	700,288	354,163	346,125	695,333	349,502	345,831

ประเภทของครัวเรือน จังหวัด และเขตการปกครอง (ต่อ)

Type of households, changwat and area (Contd.)

ประชากรในครัวเรือนกลุ่มบุคคล			จำนวนครัวเรือน			จำนวนประชากร		Changwat and area
Population in collective households			Number of households			เฉลี่ยต่อครัวเรือน	Population per private household	
รวม	ชาย	หญิง	รวม	ส่วนบุคคล	กลุ่มบุคคล	ส่วนบุคคล		
Total	Males	Females	Total	Private households	Collective households			
8,305	7,524	781	352,647	351,503	1,144	4.2	Buri Ram	
1,746	1,273	473	53,108	52,965	143	3.9	Municipal Area	
6,559	6,251	308	299,539	298,538	1,001	4.3	Non-Municipal Area	
9,091	8,223	868	321,064	320,009	1,055	4.1	Sunn	
1,166	880	286	28,300	28,253	47	3.7	Municipal Area	
7,925	7,343	582	292,764	291,756	1,008	4.2	Non-Municipal Area	
9,637	9,014	623	332,944	331,617	1,327	4.2	Si Sa Ket	
1,955	1,717	238	37,691	37,614	77	3.9	Municipal Area	
7,682	7,297	385	295,253	294,003	1,250	4.2	Non-Municipal Area	
16,191	14,473	1,718	398,200	396,246	1,954	4.2	Ubon Ratchathani	
4,675	3,545	1,130	67,504	67,312	192	3.9	Municipal Area	
11,516	10,928	588	330,696	328,934	1,762	4.3	Non-Municipal Area	
4,416	4,134	282	139,237	138,600	637	4.0	Yasothon	
1,186	1,045	141	16,432	16,386	46	3.7	Municipal Area	
3,230	3,089	141	122,805	122,214	591	4.1	Non-Municipal Area	
7,603	6,923	680	277,566	276,488	1,078	3.9	Chaiyaphum	
2,958	2,540	418	47,481	47,390	91	3.7	Municipal Area	
4,645	4,383	262	230,085	229,098	987	4.0	Non-Municipal Area	
2,804	2,593	211	86,420	85,912	508	4.2	Amnat Charoen	
1,066	960	106	17,295	17,225	70	3.7	Municipal Area	
1,738	1,633	105	69,125	68,687	438	4.3	Non-Municipal Area	
2,837	2,601	236	111,874	111,455	419	4.3	Nong Bua Lam Phu	
608	597	11	27,359	27,293	66	4.0	Municipal Area	
2,229	2,004	225	84,515	84,162	353	4.4	Non-Municipal Area	
20,887	16,808	4,079	433,154	431,016	2,138	4.0	Khon Kaen	
9,876	7,245	2,631	103,989	103,711	278	3.5	Municipal Area	
11,011	9,563	1,448	329,165	327,305	1,860	4.1	Non-Municipal Area	
13,047	11,821	1,226	356,658	355,013	1,645	4.1	Udon Thani	
7,509	6,782	727	105,428	105,097	331	3.7	Municipal Area	
5,538	5,039	499	251,230	249,916	1,314	4.2	Non-Municipal Area	
5,778	5,149	629	153,234	152,454	780	3.9	Loei	
1,744	1,509	235	28,101	28,019	82	3.6	Municipal Area	
4,034	3,640	394	125,133	124,435	698	4.0	Non-Municipal Area	
7,653	6,951	702	210,333	209,227	1,106	4.2	Nong Khai	
2,698	2,290	408	46,451	46,283	168	3.9	Municipal Area	
4,955	4,661	294	163,882	162,944	938	4.3	Non-Municipal Area	

ตารางที่ 1 ประชากรจำแนกตามเพศ ครัวเรือน จำแนกตาม

Table 1 Population by sex, household by

จังหวัด และเขตการปกครอง	ประชากร Population			ประชากรในครัวเรือนส่วนบุคคล Population in private households		
	รวม	ชาย	หญิง	รวม	ชาย	หญิง
	Total	Males	Females	Total	Males	Females
มหาสารคาม	947,313	466,700	480,613	941,242	461,400	479,842
ในเขตเทศบาล	115,896	55,761	60,135	114,501	54,864	59,637
นอกเขตเทศบาล	831,417	410,939	420,478	826,741	406,536	420,205
ร้อยเอ็ด	1,256,458	623,336	633,122	1,246,039	613,493	632,546
ในเขตเทศบาล	152,959	75,734	77,225	150,318	73,356	76,962
นอกเขตเทศบาล	1,103,499	547,602	555,897	1,095,721	540,137	555,584
กาฬสินธุ์	921,366	458,463	462,903	916,248	453,716	462,532
ในเขตเทศบาล	188,197	92,707	95,490	186,117	90,928	95,189
นอกเขตเทศบาล	733,169	365,756	367,413	730,131	362,788	367,343
สกลนคร	1,040,766	518,648	522,118	1,033,029	511,544	521,485
ในเขตเทศบาล	145,770	71,445	74,325	143,171	69,070	74,101
นอกเขตเทศบาล	894,996	447,203	447,793	889,858	442,474	447,384
นครพนม	684,444	340,539	343,905	678,765	335,289	343,476
ในเขตเทศบาล	94,244	45,756	48,488	92,798	44,452	48,346
นอกเขตเทศบาล	590,200	294,783	295,417	585,967	290,837	295,130
มุกดาหาร	310,718	155,803	154,915	308,354	153,687	154,667
ในเขตเทศบาล	46,941	23,183	23,758	45,903	22,288	23,615
นอกเขตเทศบาล	263,777	132,620	131,157	262,451	131,399	131,052
ภาคใต้	8,087,471	4,013,143	4,074,328	8,015,367	3,956,904	4,058,463
ในเขตเทศบาล	1,856,465	898,844	957,621	1,827,159	876,669	950,490
นอกเขตเทศบาล	6,231,006	3,114,299	3,116,707	6,188,208	3,080,235	3,107,973
นครศรีธรรมราช	1,519,811	753,394	766,417	1,508,698	743,325	765,373
ในเขตเทศบาล	259,542	124,860	134,682	255,902	121,846	134,056
นอกเขตเทศบาล	1,260,269	628,534	631,735	1,252,796	621,479	631,317
กระบี่	336,210	169,330	166,880	332,762	166,699	166,063
ในเขตเทศบาล	55,323	27,390	27,933	54,306	26,503	27,803
นอกเขตเทศบาล	280,887	141,940	138,947	278,456	140,196	138,260
พังงา	234,188	118,346	115,842	231,424	116,156	115,268
ในเขตเทศบาล	34,085	16,548	17,537	33,003	15,602	17,401
นอกเขตเทศบาล	200,103	101,798	98,305	198,421	100,554	97,867
ภูเก็ต	249,446	122,339	127,107	243,575	118,590	124,985
ในเขตเทศบาล	91,453	43,832	47,621	87,868	41,602	46,266
นอกเขตเทศบาล	157,993	78,507	79,486	155,707	76,988	78,719
สุราษฎร์ธานี	869,410	433,123	436,287	858,377	425,140	433,237
ในเขตเทศบาล	268,660	131,262	137,398	262,095	126,217	135,878
นอกเขตเทศบาล	600,750	301,861	298,889	596,282	298,923	297,359

ประเภทของครัวเรือน จังหวัด และเขตการปกครอง (ต่อ)

Type of households, changwat and area (Contd.)

ประชากรในครัวเรือนกลุ่มบุคคล			จำนวนครัวเรือน			จำนวนประชากร		Changwat and area
Population in collective households			Number of households			เฉลี่ยต่อครัวเรือน		
รวม	ชาย	หญิง	รวม	ส่วนบุคคล	กลุ่มบุคคล	ส่วนบุคคล		
Total	Males	Females	Total	Private households	Collective households	Population per private household		
6,071	5,300	771	231,700	230,586	1,114	4.1	Maha Sarakham	
1,395	897	498	31,401	31,282	119	3.7	Municipal Area	
4,676	4,403	273	200,299	199,304	995	4.1	Non-Municipal Area	
10,419	9,843	576	306,157	304,624	1,533	4.1	Roi Et	
2,641	2,378	263	39,379	39,261	118	3.8	Municipal Area	
7,778	7,465	313	266,778	265,363	1,415	4.1	Non-Municipal Area	
5,118	4,747	371	223,298	222,378	920	4.1	Kalasin	
2,080	1,779	301	47,900	47,755	145	3.9	Municipal Area	
3,038	2,968	70	175,398	174,623	775	4.2	Non-Municipal Area	
7,737	7,104	633	249,082	247,862	1,220	4.2	Sakon Nakhon	
2,599	2,375	224	38,444	38,334	110	3.7	Municipal Area	
5,138	4,729	409	210,638	209,528	1,110	4.2	Non-Municipal Area	
5,679	5,250	429	165,556	164,764	792	4.1	Nakhon Phanom	
1,446	1,304	142	24,835	24,767	68	3.7	Municipal Area	
4,233	3,946	287	140,721	139,997	724	4.2	Non-Municipal Area	
2,364	2,116	248	77,680	77,241	439	4.0	Mukdahan	
1,038	895	143	12,988	12,949	39	3.5	Municipal Area	
1,326	1,221	105	64,692	64,292	400	4.1	Non-Municipal Area	
72,104	56,239	15,865	2,004,063	1,998,358	5,705	4.0	Southern Region	
29,306	22,175	7,131	502,201	500,758	1,443	3.6	Municipal Area	
42,798	34,064	8,734	1,501,862	1,497,600	4,262	4.1	Non-Municipal Area	
11,113	10,069	1,044	374,929	374,254	675	4.0	Nakhon Si Thammarat	
3,640	3,014	626	68,935	68,829	106	3.7	Municipal Area	
7,473	7,055	418	305,994	305,425	569	4.1	Non-Municipal Area	
3,448	2,631	817	81,884	81,762	122	4.1	Krabi	
1,017	887	130	15,228	15,203	25	3.6	Municipal Area	
2,431	1,744	687	66,656	66,559	97	4.2	Non-Municipal Area	
2,764	2,190	574	62,177	61,796	381	3.7	Phangnga	
1,082	946	136	9,903	9,836	67	3.4	Municipal Area	
1,682	1,244	438	52,274	51,960	314	3.8	Non-Municipal Area	
5,871	3,749	2,122	70,864	70,483	381	3.5	Phuket	
3,585	2,230	1,355	27,181	27,009	172	3.3	Municipal Area	
2,286	1,519	767	43,683	43,474	209	3.6	Non-Municipal Area	
11,033	7,983	3,050	226,789	225,450	1,339	3.8	Surat Thani	
6,565	5,045	1,520	75,749	75,314	435	3.5	Municipal Area	
4,468	2,938	1,530	151,040	150,136	904	4.0	Non-Municipal Area	

ตารางที่ 1 ประชากรจำแนกตามเพศครัวเรือน จำแนกตาม

Table 1 Population by sex, household by

จังหวัด และเขตการปกครอง	ประชากร			ประชากรในครัวเรือนส่วนบุคคล		
	Population			Population in private households		
	รวม Total	ชาย Males	หญิง Females	รวม Total	ชาย Males	หญิง Females
ระนอง	161,210	81,974	79,236	159,199	80,274	78,925
ในเขตเทศบาล	30,780	15,314	15,466	29,887	14,535	15,352
นอกเขตเทศบาล	130,430	66,660	63,770	129,312	65,739	63,573
ชุมพร	446,206	223,348	222,858	441,554	219,358	222,196
ในเขตเทศบาล	83,367	40,405	42,962	81,704	38,967	42,737
นอกเขตเทศบาล	362,839	182,943	179,896	359,850	180,391	179,459
สงขลา	1,255,662	615,316	640,346	1,242,102	605,752	636,350
ในเขตเทศบาล	407,449	194,752	212,697	402,966	192,241	210,725
นอกเขตเทศบาล	848,213	420,564	427,649	839,136	413,511	425,625
สตูล	247,875	124,856	123,019	246,360	123,769	122,591
ในเขตเทศบาล	40,000	19,597	20,403	39,523	19,179	20,344
นอกเขตเทศบาล	207,875	105,259	102,616	206,837	104,590	102,247
ตรัง	595,110	293,321	301,789	592,255	290,724	301,531
ในเขตเทศบาล	119,127	57,114	62,013	117,747	55,881	61,866
นอกเขตเทศบาล	475,983	236,207	239,776	474,508	234,843	239,665
พัทลุง	498,471	244,718	253,753	494,463	241,596	252,867
ในเขตเทศบาล	72,818	34,750	38,068	71,704	33,722	37,982
นอกเขตเทศบาล	425,653	209,968	215,685	422,759	207,874	214,885
ปัตตานี	595,985	294,605	301,380	591,962	291,435	300,527
ในเขตเทศบาล	116,396	56,872	59,524	115,936	56,581	59,355
นอกเขตเทศบาล	479,589	237,733	241,856	476,026	234,854	241,172
ยะลา	415,537	207,626	207,911	413,307	205,916	207,391
ในเขตเทศบาล	114,854	56,356	58,498	113,113	55,001	58,112
นอกเขตเทศบาล	300,683	151,270	149,413	300,194	150,915	149,279
นราธิวาส	662,350	330,847	331,503	659,329	328,170	331,159
ในเขตเทศบาล	162,611	79,792	82,819	161,405	78,792	82,613
นอกเขตเทศบาล	499,739	251,055	248,684	497,924	249,378	248,546

ประเภทของครัวเรือน จังหวัด และเขตการปกครอง (ต่อ)

type of households, changwat and area (Contd.)

ประชากรในครัวเรือนกลุ่มบุคคล			จำนวนครัวเรือน			จำนวนประชากร		Changwat and area
Population in collective households			Number of households			เฉลี่ยต่อครัวเรือน		
รวม	ชาย	หญิง	รวม	ส่วนบุคคล	กลุ่มบุคคล	ส่วนบุคคล		
Total	Males	Females	Total	Private households	Collective households	Population per private household		
2,011	1,700	311	43,579	43,396	183	3.7	Ranong	
893	779	114	8,707	8,681	26	3.4	Municipal Area	
1,118	921	197	34,872	34,715	157	3.7	Non-Municipal Area	
4,652	3,990	662	123,514	123,186	328	3.6	Chumphon	
1,663	1,438	225	24,320	24,268	52	3.4	Municipal Area	
2,989	2,552	437	99,194	98,918	276	3.6	Non-Municipal Area	
13,560	9,564	3,996	316,531	315,732	799	3.9	Songkhla	
4,483	2,511	1,972	110,587	110,286	301	3.7	Municipal Area	
9,077	7,053	2,024	205,944	205,446	498	4.1	Non-Municipal Area	
1,515	1,087	428	58,360	58,112	248	4.2	Satun	
477	418	59	10,818	10,799	19	3.7	Municipal Area	
1,038	669	369	47,542	47,313	229	4.4	Non-Municipal Area	
2,855	2,597	258	150,389	150,181	208	3.9	Trang	
1,380	1,233	147	33,266	33,217	49	3.5	Municipal Area	
1,475	1,364	111	117,123	116,964	159	4.1	Non-Municipal Area	
4,008	3,122	886	129,787	129,207	580	3.8	Phatthalung	
1,114	1,028	86	20,383	20,340	43	3.5	Municipal Area	
2,894	2,094	800	109,404	108,867	537	3.9	Non-Municipal Area	
4,023	3,170	853	125,070	124,871	199	4.7	Pattani	
460	291	169	26,711	26,668	43	4.3	Municipal Area	
3,563	2,879	684	98,359	98,203	156	4.8	Non-Municipal Area	
2,230	1,710	520	95,964	95,841	123	4.3	Yala	
1,741	1,355	386	30,654	30,579	75	3.7	Municipal Area	
489	355	134	65,310	65,262	48	4.6	Non-Municipal Area	
3,021	2,677	344	144,226	144,087	139	4.6	Narathiwat	
1,206	1,000	206	39,759	39,729	30	4.1	Municipal Area	
1,815	1,677	138	104,467	104,358	109	4.8	Non-Municipal Area	

ตารางที่ 2 ประชากรจำแนกตามอายุ

Table 2 Population by single

อายุรายปี	ประชากร Population			ในเขตเทศบาล Municipal area		
	รวม Total	ชาย Males	หญิง Females	รวม Total	ชาย Males	หญิง Females
ยอดรวม	60,916,441	30,015,233	30,901,208	18,972,330	9,129,755	9,842,575
ส่วนร้อย	100.0	49.3	50.7	100.0	48.1	51.9
ต่ำกว่า 1	826,078	426,668	399,410	219,301	113,763	105,538
1	810,992	419,226	391,766	201,287	104,450	96,837
2	944,090	486,362	457,728	242,677	124,504	118,173
3	1,028,211	530,523	497,688	271,620	140,202	131,418
4	1,025,527	526,845	498,682	270,940	138,870	132,070
5	1,003,134	516,566	486,568	260,972	134,626	126,346
6	1,005,600	518,994	486,606	258,250	132,804	125,446
7	1,031,062	531,734	499,328	264,822	136,231	128,591
8	1,043,907	536,506	507,401	267,289	136,760	130,529
9	1,041,351	535,413	505,938	263,960	135,123	128,837
10	1,016,237	521,352	494,885	264,226	135,019	129,207
11	993,460	510,561	482,899	258,537	131,954	126,583
12	1,013,896	519,843	494,053	272,475	139,222	133,253
13	1,016,883	520,699	496,184	272,730	139,576	133,154
14	1,043,470	531,756	511,714	283,701	143,963	139,738
15	1,063,228	541,408	521,820	292,142	146,687	145,455
16	1,029,066	523,916	505,150	299,812	149,220	150,592
17	1,060,683	538,277	522,406	321,384	159,212	162,172
18	1,097,275	554,174	543,101	352,461	172,717	179,744
19	1,036,781	525,859	510,922	358,925	173,420	185,505
20	1,080,031	546,994	533,037	385,306	181,690	203,616
21	1,038,302	534,807	503,495	378,617	184,901	193,716
22	1,064,251	539,456	524,795	392,597	190,485	202,112
23	1,071,814	535,982	535,832	389,385	186,130	203,255
24	1,007,743	495,415	512,328	368,350	174,443	193,907
25	1,102,990	540,059	562,931	401,605	189,994	211,611
26	1,050,191	513,129	537,062	375,501	178,856	196,645
27	1,059,475	516,508	542,967	371,863	177,230	194,633
28	1,111,410	536,047	575,363	388,022	183,319	204,703
29	1,083,730	525,665	558,065	373,245	178,408	194,837
30	1,159,487	559,476	600,011	415,459	197,175	218,284
31	1,087,788	526,301	561,487	358,822	171,474	187,348
32	1,133,385	549,480	583,905	381,120	181,279	199,841
33	1,066,864	515,378	551,486	351,359	166,000	185,359
34	1,078,420	520,529	557,891	345,707	163,148	182,559
35	1,145,593	556,571	589,022	383,350	182,381	200,969

ทศวรรษ ประชากร และเขตการปกครอง

Year of age, sex and area

นอกเขตเทศบาล Non-municipal area			Single year of age
รวม Total	ชาย Males	หญิง Females	
41,944,111	20,885,478	21,058,633	Total
100.0	49.8	50.2	Percent
606,777	312,905	293,872	Under 1
609,705	314,776	294,929	1
701,413	361,858	339,555	2
756,591	390,321	366,270	3
754,587	387,975	366,612	4
742,162	381,940	360,222	5
747,350	386,190	361,160	6
766,240	395,503	370,737	7
776,618	399,746	376,872	8
777,391	400,290	377,101	9
752,011	386,333	365,678	10
734,923	378,607	356,316	11
741,421	380,621	360,800	12
744,153	381,123	363,030	13
759,769	387,793	371,976	14
771,086	394,721	376,365	15
729,254	374,696	354,558	16
739,299	379,065	360,234	17
744,814	381,457	363,357	18
677,856	352,439	325,417	19
694,725	365,304	329,421	20
659,685	349,906	309,779	21
671,654	348,971	322,683	22
682,429	349,852	332,577	23
639,393	320,972	318,421	24
701,385	350,065	351,320	25
674,690	334,273	340,417	26
687,612	339,278	348,334	27
723,388	352,728	370,660	28
710,485	347,257	363,228	29
744,028	362,301	381,727	30
728,966	354,827	374,139	31
752,265	368,201	384,064	32
715,505	349,378	366,127	33
732,713	357,381	375,332	34
762,243	374,190	388,053	35

ตารางที่ 2 ประชากรจำแนกตามอายุ

Table 2 Population by single

อายุรายปี	ประชากร Population			ในเขตเทศบาล Municipal area		
	รวม Total	ชาย Males	หญิง Females	รวม Total	ชาย Males	หญิง Females
36	1,066,890	519,787	547,103	353,112	167,118	185,994
37	1,032,047	504,970	527,077	340,359	161,121	179,238
38	1,037,141	506,122	531,019	347,107	164,011	183,096
39	977,686	476,052	501,634	322,100	152,005	170,095
40	1,052,285	513,275	539,010	367,315	174,047	193,268
41	901,062	439,970	461,092	297,520	141,864	155,656
42	941,054	458,446	482,608	317,794	150,960	166,834
43	944,137	458,925	485,212	318,397	150,590	167,807
44	846,506	409,390	437,116	273,295	128,537	144,758
45	829,607	404,439	425,168	285,775	136,608	149,167
46	761,140	370,109	391,031	244,924	116,181	128,743
47	739,101	360,034	379,067	235,037	111,523	123,514
48	713,736	344,772	368,964	236,644	111,003	125,641
49	676,238	328,520	347,718	213,231	100,833	112,398
50	691,441	334,453	356,988	232,135	110,004	122,131
51	582,690	283,533	299,157	177,751	85,408	92,343
52	576,186	281,086	295,100	181,480	87,404	94,076
53	529,804	256,871	272,933	167,454	80,401	87,053
54	468,038	225,137	242,901	144,563	68,187	76,376
55	478,539	232,264	246,275	146,726	70,105	76,621
56	426,294	206,127	220,167	129,486	62,263	67,223
57	446,839	213,809	233,030	129,620	60,805	68,815
58	434,724	207,700	227,024	129,799	61,367	68,432
59	497,881	237,986	259,895	140,550	66,274	74,276
60	463,659	220,509	243,150	148,258	68,475	79,783
61	392,642	185,697	206,945	107,226	50,004	57,222
62	394,621	186,391	208,230	117,952	54,244	63,708
63	382,723	176,850	205,873	111,329	50,655	60,674
64	337,042	155,758	181,284	93,582	42,289	51,293
65	368,263	170,696	197,567	111,276	49,809	61,467
66	311,982	142,318	169,664	82,446	36,816	45,630
67	328,261	152,323	175,938	96,397	43,027	53,370
68	267,526	120,319	147,207	75,512	32,986	42,526
69	253,989	117,145	136,844	67,429	29,975	37,454
70	261,648	118,208	143,440	80,261	34,681	45,580
71	234,699	107,201	127,498	61,562	27,359	34,203
72	223,981	100,893	123,088	72,707	31,580	41,127
73	199,521	89,155	110,366	55,445	24,124	31,321

อายุปี เพศ และเขตการปกครอง (ต่อ)

ear of age, sex and area (Contd.)

นอกเขตเทศบาล Non-municipal area			Single year of age
รวม Total	ชาย Males	หญิง Females	
713,778	352,669	361,109	36
691,688	343,849	347,839	37
690,034	342,111	347,923	38
655,586	324,047	331,539	39
684,970	339,228	345,742	40
603,542	298,106	305,436	41
623,260	307,486	315,774	42
625,740	308,335	317,405	43
573,211	280,853	292,358	44
543,832	267,831	276,001	45
516,216	253,928	262,288	46
504,064	248,511	255,553	47
477,092	233,769	243,323	48
463,007	227,687	235,320	49
459,306	224,449	234,857	50
404,939	198,125	206,814	51
394,706	193,682	201,024	52
362,350	176,470	185,880	53
323,475	156,950	166,525	54
331,813	162,159	169,654	55
296,808	143,864	152,944	56
317,219	153,004	164,215	57
304,925	146,333	158,592	58
357,331	171,712	185,619	59
315,401	152,034	163,367	60
285,416	135,693	149,723	61
276,669	132,147	144,522	62
271,394	126,195	145,199	63
243,460	113,469	129,991	64
256,987	120,887	136,100	65
229,536	105,502	124,034	66
231,864	109,296	122,568	67
192,014	87,333	104,681	68
186,560	87,170	99,390	69
181,387	83,527	97,860	70
173,137	79,842	93,295	71
151,274	69,313	81,961	72
144,076	65,031	79,045	73

ตารางที่ 2 ประชากรจำแนกตามอายุ

Table 2 Population by single

อายุรายปี	ประชากร Population			ในเขตเทศบาล Municipal area		
	รวม Total	ชาย Males	หญิง Females	รวม Total	ชาย Males	หญิง Females
74	160,254	70,950	89,304	45,505	19,604	25,901
75	150,834	65,937	84,897	44,271	18,823	25,448
76	145,509	64,133	81,376	41,055	17,428	23,627
77	116,959	51,151	65,808	32,275	13,480	18,795
78	118,157	50,256	67,901	33,580	13,732	19,848
79	94,823	40,657	54,166	25,149	10,619	14,530
80	84,043	33,795	50,248	27,617	10,656	16,961
81	72,525	29,991	42,534	18,902	7,598	11,304
82	68,396	27,919	40,477	20,900	8,216	12,684
83	66,045	26,302	39,743	19,489	7,376	12,113
84	49,541	19,039	30,502	16,246	6,006	10,240
85	49,227	18,753	30,474	15,376	5,466	9,910
86	36,654	13,692	22,962	11,415	4,036	7,379
87	29,958	11,283	18,675	9,474	3,359	6,115
88	26,141	9,534	16,607	7,590	2,610	4,980
89	19,231	6,851	12,380	5,908	2,029	3,879
90	19,284	6,601	12,683	6,205	2,056	4,149
91	12,251	4,376	7,875	3,497	1,290	2,207
92	10,312	3,556	6,756	3,411	1,156	2,255
93	9,540	3,424	6,116	2,894	1,025	1,869
94	6,687	2,335	4,352	2,226	715	1,511
95	6,459	2,270	4,189	2,098	701	1,397
96	5,064	1,807	3,257	1,570	500	1,070
97	4,259	1,475	2,784	1,325	436	889
98 ขึ้นไป	10,260	3,427	6,833	2,977	959	2,018

รายปี เพศ และเขตการปกครอง (ต่อ)

year of age, sex and area (Contd.)

นอกเขตเทศบาล Non-municipal area			Single year of age
รวม Total	ชาย Males	หญิง Females	
114,749	51,346	63,403	74
106,563	47,114	59,449	75
104,454	46,705	57,749	76
84,684	37,671	47,013	77
84,577	36,524	48,053	78
69,674	30,038	39,636	79
56,426	23,139	33,287	80
53,623	22,393	31,230	81
47,496	19,703	27,793	82
46,556	18,926	27,630	83
33,295	13,033	20,262	84
33,851	13,287	20,564	85
25,239	9,656	15,583	86
20,484	7,924	12,560	87
18,551	6,924	11,627	88
13,323	4,822	8,501	89
13,079	4,545	8,534	90
8,754	3,086	5,668	91
6,901	2,400	4,501	92
6,646	2,399	4,247	93
4,461	1,620	2,841	94
4,361	1,569	2,792	95
3,494	1,307	2,187	96
2,934	1,039	1,895	97
7,283	2,468	4,815	98 & over

ตารางที่ 3 ประชากรจำแนกตามหมวดอายุ

Table 3 Population by age group,

หมวดอายุ	ประชากร Population			ร้อยละ Percentage		
	รวม Total	ชาย Males	หญิง Females	รวม Total	ชาย Males	หญิง Females
ขจคคววม	60,916,441	30,015,233	30,901,208	100.0	100.0	100.0
0 - 4	4,634,898	2,389,624	2,245,274	7.6	8.0	7.3
5 - 9	5,125,054	2,639,213	2,485,841	8.4	8.8	8.0
10 - 14	5,083,946	2,604,211	2,479,735	8.3	8.7	8.0
15 - 19	5,287,033	2,683,634	2,603,399	8.7	8.9	8.4
20 - 24	5,262,141	2,652,654	2,609,487	8.6	8.8	8.4
25 - 29	5,407,796	2,631,408	2,776,388	8.9	8.8	9.0
30 - 34	5,525,944	2,671,164	2,854,780	9.1	8.9	9.2
35 - 39	5,259,357	2,563,502	2,695,855	8.6	8.5	8.7
40 - 44	4,685,044	2,280,006	2,405,038	7.7	7.6	7.8
45 - 49	3,719,822	1,807,874	1,911,948	6.1	6.0	6.2
50 - 54	2,848,159	1,381,080	1,467,079	4.7	4.6	4.7
55 - 59	2,284,277	1,097,886	1,186,391	3.7	3.7	3.8
60 - 64	1,970,687	925,205	1,045,482	3.2	3.1	3.4
65 - 69	1,530,021	702,801	827,220	2.5	2.3	2.7
70 - 74	1,080,103	486,407	593,696	1.8	1.6	1.9
75 - 79	626,282	272,134	354,148	1.0	0.9	1.1
80 - 84	340,550	137,046	203,504	0.6	0.5	0.7
85 ขึ้นไป	245,327	89,384	155,943	0.4	0.3	0.5

พล และเขตการปกครอง

ex and area

ในเขตเทศบาล Municipal area			นอกเขตเทศบาล Non-municipal area			Age group
รวม Total	ชาย Males	หญิง Females	รวม Total	ชาย Males	หญิง Females	
18,972,330	9,129,755	9,842,575	41,944,111	20,885,478	21,058,633	Total
1,205,825	621,789	584,036	3,429,073	1,767,835	1,661,238	0 - 4
1,315,293	675,544	639,749	3,809,761	1,963,669	1,846,092	5 - 9
1,351,669	689,734	661,935	3,732,277	1,914,477	1,817,800	10 - 14
1,624,724	801,256	823,468	3,662,309	1,882,378	1,779,931	15 - 19
1,914,255	917,649	996,606	3,347,886	1,735,005	1,612,881	20 - 24
1,910,236	907,807	1,002,429	3,497,560	1,723,601	1,773,959	25 - 29
1,852,467	879,076	973,391	3,673,477	1,792,088	1,881,389	30 - 34
1,746,028	826,636	919,392	3,513,329	1,736,866	1,776,463	35 - 39
1,574,321	745,998	828,323	3,110,723	1,534,008	1,576,715	40 - 44
1,215,611	576,148	639,463	2,504,211	1,231,726	1,272,485	45 - 49
903,383	431,404	471,979	1,944,776	949,676	995,100	50 - 54
676,181	320,814	355,367	1,608,096	777,072	831,024	55 - 59
578,347	265,667	312,680	1,392,340	659,538	732,802	60 - 64
433,060	192,613	240,447	1,096,961	510,188	586,773	65 - 69
315,480	137,348	178,132	764,623	349,059	415,564	70 - 74
176,330	74,082	102,248	449,952	198,052	251,900	75 - 79
103,154	39,852	63,302	237,396	97,194	140,202	80 - 84
75,966	26,338	49,628	169,361	63,046	106,315	85 & over

ตารางที่ 4 ประชากรอายุ 13 ปีขึ้นไป จำแนกตาม

Table 4 Population 13 years of age and over

หมวดอายุ เพศ และ เขตการปกครอง	รวม Total	สถานภาพสมรส			
		โสด Single	เคยสมรส		
			รวม Total	สมรส Currently married	หม้าย Widowed
ยอดรวม	48,132,896	14,947,461	32,771,031	28,712,450	2,803,037
13 - 14	2,060,353	1,991,312	20,086	13,849	317
15 - 19	5,287,033	4,832,185	406,380	361,088	4,257
20 - 24	5,262,141	3,449,811	1,759,180	1,625,587	20,667
25 - 29	5,407,796	1,951,244	3,419,305	3,209,510	45,192
30 - 34	5,525,944	1,050,467	4,440,846	4,188,697	74,478
35 - 39	5,259,357	638,681	4,590,994	4,315,412	102,910
40 - 44	4,685,044	400,994	4,256,558	3,951,539	147,182
45 - 49	3,719,822	245,009	3,453,576	3,148,635	185,237
50 - 54	2,848,159	143,143	2,686,201	2,371,788	229,007
55 - 59	2,284,277	90,411	2,175,497	1,831,660	279,524
60 - 64	1,970,687	63,907	1,885,757	1,467,849	365,278
65 - 69	1,530,021	41,411	1,468,726	1,044,288	385,627
70 - 74	1,080,103	24,958	1,038,316	644,650	366,003
75 - 79	626,282	12,605	603,957	317,680	270,207
80 - 84	340,550	6,419	328,951	139,403	179,443
85 ขึ้นไป	245,327	4,904	236,701	80,815	147,708
ชาย	23,434,640	8,019,099	15,064,691	13,977,400	617,505
13 - 14	1,052,455	1,006,866	7,990	4,862	128
15 - 19	2,683,634	2,541,416	101,658	86,128	917
20 - 24	2,652,654	2,005,733	600,942	555,599	4,239
25 - 29	2,631,408	1,155,454	1,443,363	1,364,445	10,606
30 - 34	2,671,164	591,803	2,050,311	1,959,060	18,216
35 - 39	2,563,502	325,427	2,212,556	2,121,353	22,985
40 - 44	2,280,006	177,809	2,078,860	1,988,541	31,285
45 - 49	1,807,874	92,219	1,697,407	1,619,000	36,415
50 - 54	1,381,080	47,363	1,317,702	1,244,438	44,602
55 - 59	1,097,886	29,005	1,052,894	976,767	54,983
60 - 64	925,205	19,382	887,566	792,607	77,537
65 - 69	702,801	12,468	672,854	575,550	84,588
70 - 74	486,407	7,165	464,444	369,147	86,017
75 - 79	272,134	3,697	259,976	189,439	64,994
80 - 84	137,046	1,811	131,068	84,273	43,596
85 ขึ้นไป	89,384	1,481	85,100	46,191	36,397

สถานภาพสมรส หมวดอายุ เพศ และเขตการปกครอง

y marital status, age group, sex and area

Marital status			พระ ไม่ทราบสถานภาพสมรส		Age group, sex and area
หย่า Divorced	แยกกันอยู่ Separated	ไม่ทราบ Unknown	Buddhist monks	Unknown marital status	
405,976	532,144	317,424	243,761	170,643	Total
395	213	5,312	24,037	24,918	13 - 14
5,201	8,939	26,895	30,149	18,319	15 - 19
24,308	40,608	48,010	34,306	18,844	20 - 24
44,403	67,097	53,103	22,459	14,788	25 - 29
59,275	77,536	40,860	17,171	17,460	30 - 34
65,609	77,682	29,381	14,824	14,858	35 - 39
65,815	70,708	21,314	13,574	13,918	40 - 44
49,746	54,956	15,002	11,437	9,800	45 - 49
33,282	40,089	12,035	10,811	8,004	50 - 54
22,434	31,113	10,766	11,621	6,748	55 - 59
15,360	25,380	11,890	14,240	6,783	60 - 64
9,701	17,904	11,206	14,173	5,711	65 - 69
5,485	10,939	11,239	12,286	4,543	70 - 74
2,689	5,212	8,169	7,128	2,592	75 - 79
1,336	2,368	6,401	3,378	1,802	80 - 84
937	1,400	5,841	2,167	1,555	85 & over
137,386	189,944	142,456	243,761	107,089	Males
195	69	2,736	24,037	13,562	13 - 14
1,129	1,775	11,709	30,149	10,411	15 - 19
7,009	11,856	22,239	34,306	11,673	20 - 24
15,579	24,475	28,258	22,459	10,132	25 - 29
21,750	29,410	21,875	17,171	11,879	30 - 34
23,511	29,567	15,140	14,824	10,695	35 - 39
22,638	26,231	10,165	13,574	9,763	40 - 44
16,323	19,441	6,228	11,437	6,811	45 - 49
10,533	13,686	4,443	10,811	5,204	50 - 54
7,007	10,552	3,585	11,621	4,366	55 - 59
5,025	8,622	3,775	14,240	4,017	60 - 64
3,119	6,283	3,314	14,173	3,306	65 - 69
1,884	4,143	3,253	12,286	2,512	70 - 74
951	2,173	2,419	7,128	1,333	75 - 79
434	1,018	1,747	3,378	789	80 - 84
299	643	1,570	2,167	636	85 & over

ตารางที่ 4 ประชากรอายุ 13 ปีขึ้นไป จำแนกตาม

Table 4 Population 13 years of age and over

หมวดอายุ เพศ และ เขตการปกครอง	รวม Total	สถานภาพสมรส			
		โสด Single	สมรส		
			รวม Total	สมรส Currently married	หม้าย Widowed
หญิง	24,698,256	6,928,362	17,706,340	14,735,050	2,185,532
13 - 14	1,007,898	984,446	12,096	8,987	189
15 - 19	2,603,399	2,290,769	304,722	274,960	3,340
20 - 24	2,609,487	1,444,078	1,158,238	1,069,988	16,428
25 - 29	2,776,388	795,790	1,975,942	1,845,065	34,586
30 - 34	2,854,780	458,664	2,390,535	2,229,637	56,262
35 - 39	2,695,855	313,254	2,378,438	2,194,059	79,925
40 - 44	2,405,038	223,185	2,177,698	1,962,998	115,897
45 - 49	1,911,948	152,790	1,756,169	1,529,635	148,822
50 - 54	1,467,079	95,780	1,368,499	1,127,350	184,405
55 - 59	1,186,391	61,406	1,122,603	854,893	224,541
60 - 64	1,045,482	44,525	998,191	675,242	287,741
65 - 69	827,220	28,943	795,872	468,738	301,039
70 - 74	593,696	17,793	573,872	275,503	279,986
75 - 79	354,148	8,908	343,981	128,241	205,213
80 - 84	203,504	4,608	197,883	55,130	135,847
85 ขึ้นไป	155,943	3,423	151,601	34,624	111,311
ในเขตเทศบาล	15,655,974	5,703,509	9,819,381	8,583,948	763,098
13 - 14	556,431	534,220	5,673	3,754	89
15 - 19	1,624,724	1,502,507	103,655	91,339	1,028
20 - 24	1,914,255	1,411,830	484,891	450,089	4,396
25 - 29	1,910,236	903,876	992,268	931,402	10,328
30 - 34	1,852,467	509,094	1,330,940	1,248,690	20,075
35 - 39	1,746,028	319,029	1,416,769	1,318,552	29,660
40 - 44	1,574,321	207,550	1,357,624	1,245,050	43,948
45 - 49	1,215,611	128,058	1,080,817	974,641	52,942
50 - 54	903,383	73,342	824,489	722,104	64,245
55 - 59	676,181	43,160	628,328	527,720	73,570
60 - 64	578,347	29,964	543,198	422,131	99,330
65 - 69	433,060	18,771	409,819	292,849	101,801
70 - 74	315,480	11,110	300,815	189,607	100,440
75 - 79	176,330	5,576	168,623	92,465	70,331
80 - 84	103,154	2,987	98,917	45,404	49,701
85 ขึ้นไป	75,966	2,435	72,555	28,151	41,214

สถานภาพสมรส หมวดอายุ เพศ และเขตการปกครอง (ต่อ)

by marital status, age group, sex and area (Contd.)

Marital status						Age group, sex and area
Ever-married			พระ	ไม่ทราบสถานภาพสมรส		
หย่า	แยกกันอยู่	ไม่ทราบ	Buddhist monks	Unknown marital status		
Divorced	Separated	Unknown				
268,590	342,200	174,968	-	63,554		Females
200	144	2,576	-	11,356		13 - 14
4,072	7,164	15,186	-	7,908		15 - 19
17,299	28,752	25,771	-	7,171		20 - 24
28,824	42,622	24,845	-	4,656		25 - 29
37,525	48,126	18,985	-	5,581		30 - 34
42,098	48,115	14,241	-	4,163		35 - 39
43,177	44,477	11,149	-	4,155		40 - 44
33,423	35,515	8,774	-	2,989		45 - 49
22,749	26,403	7,592	-	2,800		50 - 54
15,427	20,561	7,181	-	2,382		55 - 59
10,335	16,758	8,115	-	2,766		60 - 64
6,582	11,621	7,892	-	2,405		65 - 69
3,601	6,796	7,986	-	2,031		70 - 74
1,738	3,039	5,750	-	1,259		75 - 79
902	1,350	4,654	-	1,013		80 - 84
638	757	4,271	-	919		85 & over
159,886	202,317	110,132	71,519	61,565		Municipal area
125	61	1,644	8,990	7,548		13 - 14
1,106	2,247	7,935	12,071	6,491		15 - 19
5,771	11,152	13,483	10,113	7,421		20 - 24
12,897	21,445	16,196	7,411	6,681		25 - 29
20,463	27,890	13,822	5,275	7,158		30 - 34
26,455	31,009	11,093	4,295	5,935		35 - 39
29,333	30,509	8,784	3,852	5,295		40 - 44
23,019	24,034	6,181	3,045	3,691		45 - 49
15,330	17,650	5,160	2,753	2,799		50 - 54
10,036	12,574	4,428	2,568	2,125		55 - 59
6,736	9,991	5,010	3,103	2,082		60 - 64
4,144	6,528	4,497	2,923	1,547		65 - 69
2,367	3,957	4,444	2,379	1,176		70 - 74
1,113	1,821	2,893	1,446	685		75 - 79
547	877	2,388	762	488		80 - 84
444	572	2,174	533	443		85 & over

ตารางที่ 4 ประชากรอายุ 13 ปีขึ้นไป จำแนกตาม

Table 4 Population 13 years of age and over

หมวดอายุ เพศ และ เขตการปกครอง	รวม Total	โสด Single	สถานภาพสมรส		
			สมรส		เคยสมรส หม้าย Widowed
			รวม Total	สมรส Currently married	
ชาย	7,426,227	2,833,095	4,483,408	4,160,151	153,576
13 - 14	283,539	268,018	2,427	1,436	43
15 - 19	801,256	755,718	29,929	25,167	247
20 - 24	917,649	731,636	171,392	158,883	915
25 - 29	907,807	477,683	418,191	395,342	2,326
30 - 34	879,076	261,360	607,588	579,052	4,322
35 - 39	826,636	151,047	667,086	636,008	5,965
40 - 44	745,998	86,823	651,672	619,173	8,267
45 - 49	576,148	45,674	524,951	497,932	9,340
50 - 54	431,404	22,767	404,179	380,301	11,412
55 - 59	320,814	12,889	304,029	281,961	13,278
60 - 64	265,667	8,338	253,016	226,444	19,543
65 - 69	192,613	5,170	183,691	158,586	20,256
70 - 74	137,348	3,020	131,345	106,137	21,627
75 - 79	74,082	1,473	70,833	53,307	15,530
80 - 84	39,852	816	38,095	25,789	11,113
85 ขึ้นไป	26,338	663	24,984	14,633	9,392
หญิง	8,229,747	2,870,414	5,335,973	4,423,797	609,522
13 - 14	272,892	266,202	3,246	2,318	46
15 - 19	823,468	746,789	73,726	66,172	781
20 - 24	996,606	680,194	313,499	291,206	3,481
25 - 29	1,002,429	426,193	574,077	536,060	8,002
30 - 34	973,391	247,734	723,352	669,638	15,753
35 - 39	919,392	167,982	749,683	682,544	23,695
40 - 44	828,323	120,727	705,952	625,877	35,681
45 - 49	639,463	82,384	555,866	476,709	43,602
50 - 54	471,979	50,575	420,310	341,803	52,833
55 - 59	355,367	30,271	324,299	245,759	60,292
60 - 64	312,680	21,626	290,182	195,687	79,787
65 - 69	240,447	13,601	226,128	134,263	81,545
70 - 74	178,132	8,090	169,470	83,470	78,813
75 - 79	102,248	4,103	97,790	39,158	54,801
80 - 84	63,302	2,171	60,822	19,615	38,588
85 ขึ้นไป	49,628	1,772	47,571	13,518	31,822

สถานภาพสมรส หมวดอายุ เพศ และเขตการปกครอง (ต่อ)

/ marital status, age group, sex and area (Contd.)

marital status			พระ ไมทราบสถานภาพสมรส		Age group, sex and area
divorced	แยกกันอยู่	ไม่ทราบ	Buddhist monks	Unknown marital status	
Divorced	Separated	Unknown			
51,251	70,287	48,143	71,519	38,205	Males
66	27	855	8,990	4,104	13 - 14
306	529	3,680	12,071	3,538	15 - 19
1,858	3,435	6,301	10,113	4,508	20 - 24
4,369	7,766	8,388	7,411	4,522	25 - 29
6,953	10,161	7,100	5,275	4,853	30 - 34
8,598	11,030	5,485	4,295	4,208	35 - 39
9,374	10,799	4,059	3,852	3,651	40 - 44
7,024	8,175	2,480	3,045	2,478	45 - 49
4,698	5,830	1,938	2,753	1,705	50 - 54
3,152	4,154	1,484	2,568	1,328	55 - 59
2,141	3,257	1,631	3,103	1,210	60 - 64
1,281	2,287	1,281	2,923	829	65 - 69
756	1,474	1,351	2,379	604	70 - 74
360	776	860	1,446	330	75 - 79
171	341	681	762	179	80 - 84
144	246	569	533	158	85 & over
108,635	132,030	61,989	-	23,360	Females
59	34	789	-	3,444	13 - 14
800	1,718	4,255	-	2,953	15 - 19
3,913	7,717	7,182	-	2,913	20 - 24
8,528	13,679	7,808	-	2,159	25 - 29
13,510	17,729	6,722	-	2,305	30 - 34
17,857	19,979	5,608	-	1,727	35 - 39
19,959	19,710	4,725	-	1,644	40 - 44
15,995	15,859	3,701	-	1,213	45 - 49
10,632	11,820	3,222	-	1,094	50 - 54
6,884	8,420	2,944	-	797	55 - 59
4,595	6,734	3,379	-	872	60 - 64
2,863	4,241	3,216	-	718	65 - 69
1,611	2,483	3,093	-	572	70 - 74
753	1,045	2,033	-	355	75 - 79
376	536	1,707	-	309	80 - 84
300	326	1,605	-	285	85 & over

ตารางที่ 4 ประชากรอายุ 13 ปีขึ้นไป จำแนกตาม

Table 4 Population 13 years of age and over

หมวดอายุ เพศ และ เขตการปกครอง	รวม Total	สถานภาพสมรส			
		โสด Single	เคยสมรส		
			รวม Total	สมรส Currently married	หม้าย Widowed
นอกเขตเทศบาล	32,476,922	9,243,952	22,951,650	20,128,502	2,039,939
13 - 14	1,503,922	1,457,092	14,413	10,095	228
15 - 19	3,662,309	3,329,678	302,725	269,749	3,229
20 - 24	3,347,886	2,037,981	1,274,289	1,175,498	16,271
25 - 29	3,497,560	1,047,368	2,427,037	2,278,108	34,864
30 - 34	3,673,477	541,373	3,109,906	2,940,007	54,403
35 - 39	3,513,329	319,652	3,174,225	2,996,860	73,250
40 - 44	3,110,723	193,444	2,898,934	2,706,489	103,234
45 - 49	2,504,211	116,951	2,372,759	2,173,994	132,295
50 - 54	1,944,776	69,801	1,861,712	1,649,684	164,762
55 - 59	1,608,096	47,251	1,547,169	1,303,940	205,954
60 - 64	1,392,340	33,943	1,342,559	1,045,718	265,948
65 - 69	1,096,961	22,640	1,058,907	751,439	283,826
70 - 74	764,623	13,848	737,501	455,043	265,563
75 - 79	449,952	7,029	435,334	225,215	199,876
80 - 84	237,396	3,432	230,034	93,999	129,742
85 ขึ้นไป	169,361	2,469	164,146	52,664	106,494
ชาย	16,008,413	5,186,004	10,581,283	9,817,249	463,929
13 - 14	768,916	738,848	5,563	3,426	85
15 - 19	1,882,378	1,785,698	71,729	60,961	670
20 - 24	1,735,005	1,274,097	429,550	396,716	3,324
25 - 29	1,723,601	677,771	1,025,172	969,103	8,280
30 - 34	1,792,088	330,443	1,442,723	1,380,008	13,894
35 - 39	1,736,866	174,380	1,545,470	1,485,345	17,020
40 - 44	1,534,008	90,986	1,427,188	1,369,368	23,018
45 - 49	1,231,726	46,545	1,172,456	1,121,068	27,075
50 - 54	949,676	24,596	913,523	864,137	33,190
55 - 59	777,072	16,116	748,865	694,806	41,705
60 - 64	659,538	11,044	634,550	566,163	57,994
65 - 69	510,188	7,298	489,163	416,964	64,332
70 - 74	349,059	4,145	333,099	263,010	64,390
75 - 79	198,052	2,224	189,143	136,132	49,464
80 - 84	97,194	995	92,973	58,484	32,483
85 ขึ้นไป	63,046	818	60,116	31,558	27,005

งานภาพสมรส หมวดอายุ เพศ และเขตการปกครอง (ต่อ)

marital status, age group, sex and area (Contd.)

marital status			พระ ไม่ทราบสถานภาพสมรส		Age group, sex and area
divorced	แยกกันอยู่	ไม่ทราบ	Buddhist monks	Unknown marital status	
หย่า	แยกกันอยู่	ไม่ทราบ			
Divorced	Separated	Unknown			
246,090	329,827	207,292	172,242	109,078	Non-municipal area
270	152	3,668	15,047	17,370	13 - 14
4,095	6,692	18,960	18,078	11,828	15 - 19
18,537	29,456	34,527	24,193	11,423	20 - 24
31,506	45,652	36,907	15,048	8,107	25 - 29
38,812	49,646	27,038	11,036	10,302	30 - 34
39,154	46,673	18,288	10,529	8,923	35 - 39
36,482	40,199	12,530	9,722	8,623	40 - 44
26,727	30,922	8,821	8,392	6,109	45 - 49
17,952	22,439	6,875	8,058	5,205	50 - 54
12,398	18,539	6,338	9,053	4,623	55 - 59
8,624	15,389	6,880	11,137	4,701	60 - 64
5,557	11,376	6,709	11,250	4,164	65 - 69
3,118	6,982	6,795	9,907	3,367	70 - 74
1,576	3,391	5,276	5,682	1,907	75 - 79
789	1,491	4,013	2,616	1,314	80 - 84
493	828	3,667	1,634	1,112	85 & over
86,135	119,657	94,313	172,242	68,884	Males
129	42	1,881	15,047	9,458	13 - 14
823	1,246	8,029	18,078	6,873	15 - 19
5,151	8,421	15,938	24,193	7,165	20 - 24
11,210	16,709	19,870	15,048	5,610	25 - 29
14,797	19,249	14,775	11,896	7,026	30 - 34
14,913	18,537	9,655	10,529	6,487	35 - 39
13,264	15,432	6,106	9,722	6,112	40 - 44
9,299	11,266	3,748	8,392	4,333	45 - 49
5,835	7,856	2,505	8,058	3,499	50 - 54
3,855	6,398	2,101	9,053	3,038	55 - 59
2,884	5,365	2,144	11,137	2,807	60 - 64
1,838	3,996	2,033	11,250	2,477	65 - 69
1,128	2,669	1,902	9,907	1,908	70 - 74
591	1,397	1,559	5,682	1,003	75 - 79
263	677	1,066	2,616	610	80 - 84
155	397	1,001	1,634	478	85 & over

ตารางที่ 4 ประชากรอายุ 13 ปีขึ้นไป จำแนกตาม

Table 4 Population 13 years of age and over

หมวดอายุ เพศ และ เขตการปกครอง	รวม Total	สถานภาพสมรส			
		โสด Single	เคยสมรส		
			รวม Total	สมรส Currently married	หม้าย Widowed
หญิง	16,468,509	4,057,948	12,370,367	10,311,253	1,576,010
13 - 14	735,006	718,244	8,850	6,669	143
15 - 19	1,779,931	1,543,980	230,996	208,788	2,559
20 - 24	1,612,881	763,884	844,739	778,782	12,947
25 - 29	1,773,959	369,597	1,401,865	1,309,005	26,584
30 - 34	1,881,389	210,930	1,667,183	1,559,999	40,509
35 - 39	1,776,463	145,272	1,628,755	1,511,515	56,230
40 - 44	1,576,715	102,458	1,471,746	1,337,121	80,216
45 - 49	1,272,485	70,406	1,200,303	1,052,926	105,220
50 - 54	995,100	45,205	948,189	785,547	131,572
55 - 59	831,024	31,135	798,304	609,134	164,249
60 - 64	732,802	22,899	708,009	479,555	207,954
65 - 69	586,773	15,342	569,744	334,475	219,494
70 - 74	415,564	9,703	404,402	192,033	201,173
75 - 79	251,900	4,805	246,191	89,083	150,412
80 - 84	140,202	2,437	137,061	35,515	97,259
85 ขึ้นไป	106,315	1,651	104,030	21,106	79,489

สถานภาพสมรส หมวดอายุ เพศ และเขตการปกครอง (ต่อ)

y marital status, age group, sex and area (Contd.)

Marital status			พระ ไม่ทราบสถานภาพสมรส		Age group, sex and area
Ever-married			Buddhist monks	Unknown marital status	
หย่า Divorced	แยกกันอยู่ Separated	ไม่ทราบ Unknown			
159,955	210,170	112,979	-	40,194	Females
141	110	1,787	-	7,912	13 - 14
3,272	5,446	10,931	-	4,955	15 - 19
13,386	21,035	18,589	-	4,258	20 - 24
20,296	28,943	17,037	-	2,497	25 - 29
24,015	30,397	12,263	-	3,276	30 - 34
24,241	28,136	8,633	-	2,436	35 - 39
23,218	24,767	6,424	-	2,511	40 - 44
17,428	19,656	5,073	-	1,776	45 - 49
12,117	14,583	4,370	-	1,706	50 - 54
8,543	12,141	4,237	-	1,585	55 - 59
5,740	10,024	4,736	-	1,894	60 - 64
3,719	7,380	4,676	-	1,687	65 - 69
1,990	4,313	4,893	-	1,459	70 - 74
985	1,994	3,717	-	904	75 - 79
526	814	2,947	-	704	80 - 84
338	431	2,666	-	634	85 & over

ตารางที่ 5 ประชากรจำแนกตามศาสนา

Table 5 Population by religion,

หมวดอายุ,เพศ และเขตการปกครอง	รวม Total	ศาสนา Religion			
		พุทธ Buddhism	อิสลาม Islam	คริสต์ Christianity	ฮินดู Hindus
ยอดรวม	60,916,441	57,157,751	2,777,542	486,840	52,631
0 - 4	4,634,898	4,251,988	290,911	42,182	4,051
5 - 9	5,125,054	4,716,792	309,953	48,353	4,353
10 - 14	5,083,946	4,686,481	302,365	49,179	4,054
15 - 19	5,287,033	4,915,784	280,124	47,656	4,180
20 - 24	5,262,141	4,918,668	260,127	42,169	4,313
25 - 29	5,407,796	5,089,079	237,105	40,520	4,355
30 - 34	5,525,944	5,223,549	220,562	40,619	4,845
35 - 39	5,259,357	4,984,777	197,436	38,180	4,620
40 - 44	4,685,044	4,457,948	158,484	34,440	4,299
45 - 49	3,719,822	3,535,302	130,477	27,155	3,438
50 - 54	2,848,159	2,710,127	96,805	20,328	2,640
55 - 59	2,284,277	2,172,294	78,780	16,359	2,080
60 - 64	1,970,687	1,866,012	76,706	13,592	1,956
65 - 69	1,530,021	1,455,126	53,275	10,488	1,338
70 - 74	1,080,103	1,023,839	40,701	7,463	979
75 - 79	626,282	596,300	21,046	4,182	523
80 - 84	340,550	322,134	13,093	2,351	345
85 ขึ้นไป	245,327	231,551	9,592	1,624	262
ชาย	30,015,233	28,159,728	1,376,874	242,212	26,950
0 - 4	2,389,624	2,195,433	149,441	21,491	2,002
5 - 9	2,639,213	2,432,372	158,099	24,915	2,160
10 - 14	2,604,211	2,403,826	152,881	25,156	2,115
15 - 19	2,683,634	2,498,589	139,432	23,788	2,206
20 - 24	2,652,654	2,481,842	129,572	20,680	2,281
25 - 29	2,631,408	2,476,790	115,208	19,642	2,166
30 - 34	2,671,164	2,524,400	107,038	19,967	2,536
35 - 39	2,563,502	2,429,611	96,397	18,793	2,366
40 - 44	2,280,006	2,169,918	76,866	16,894	2,225
45 - 49	1,807,874	1,717,150	64,237	13,733	1,840
50 - 54	1,381,080	1,313,210	47,794	10,294	1,417
55 - 59	1,097,886	1,042,489	39,060	8,274	1,104
60 - 64	925,205	875,426	36,386	6,776	965
65 - 69	702,801	667,723	25,241	4,821	642
70 - 74	486,407	459,842	19,459	3,514	458
75 - 79	272,134	258,197	10,020	1,857	225
80 - 84	137,046	128,961	5,913	974	151
85 ขึ้นไป	89,384	83,949	3,830	643	91

หมวดอายุ เพศ และเขตการปกครอง

Age group, sex and area

ขงจื้อ Confucious	อื่นๆ Others	ไม่มีศาสนา No religion	ไม่ทราบ Unknown	Age group, sex and area
6,925	48,156	164,396	222,200	Total
399	5,067	16,040	24,260	0 - 4
647	5,722	17,051	22,183	5 - 9
599	5,423	15,837	20,008	10 - 14
563	4,890	15,780	18,056	15 - 19
522	4,319	14,424	17,599	20 - 24
506	3,906	13,968	18,357	25 - 29
585	3,783	13,311	18,690	30 - 34
581	3,418	12,927	17,418	35 - 39
444	2,899	10,759	15,771	40 - 44
308	2,308	8,572	12,262	45 - 49
294	1,754	6,585	9,626	50 - 54
273	1,420	5,462	7,609	55 - 59
210	1,056	4,393	6,762	60 - 64
206	813	3,670	5,105	65 - 69
250	576	2,607	3,688	70 - 74
187	380	1,534	2,130	75 - 79
182	221	807	1,417	80 - 84
169	201	669	1,259	85 & over
3,513	24,709	80,304	100,943	Males
196	2,509	8,119	10,433	0 - 4
310	2,938	8,761	9,658	5 - 9
309	2,730	8,076	9,118	10 - 14
304	2,416	7,950	8,949	15 - 19
272	2,149	7,251	8,607	20 - 24
265	2,009	6,729	8,599	25 - 29
289	2,010	6,331	8,593	30 - 34
287	1,757	6,183	8,108	35 - 39
213	1,581	5,074	7,235	40 - 44
141	1,267	4,053	5,453	45 - 49
151	948	3,075	4,191	50 - 54
145	760	2,619	3,435	55 - 59
88	547	2,031	2,986	60 - 64
97	397	1,632	2,248	65 - 69
147	297	1,182	1,508	70 - 74
110	164	675	886	75 - 79
94	120	312	521	80 - 84
95	110	251	415	85 & over

ตารางที่ 5 ประชากรจำแนกตามศาสนา

Table 5 Population by religion,

หมวดอายุ,เพศ และเขตการปกครอง	รวม Total	ศาสนา Religion			
		พุทธ Buddhism	อิสลาม Islam	คริสต์ Christianity	ฮินดู Hindus
หญิง	30,901,208	28,998,023	1,400,668	244,628	25,681
0 - 4	2,245,274	2,056,555	141,470	20,691	2,049
5 - 9	2,485,841	2,284,420	151,854	23,438	2,193
10 - 14	2,479,735	2,282,655	149,484	24,023	1,939
15 - 19	2,603,399	2,417,195	140,692	23,868	1,974
20 - 24	2,609,487	2,436,826	130,555	21,489	2,032
25 - 29	2,776,388	2,612,289	121,897	20,878	2,189
30 - 34	2,854,780	2,699,149	113,524	20,652	2,309
35 - 39	2,695,855	2,555,166	101,039	19,387	2,254
40 - 44	2,405,038	2,288,030	81,618	17,546	2,074
45 - 49	1,911,948	1,818,152	66,240	13,422	1,598
50 - 54	1,467,079	1,396,917	49,011	10,034	1,223
55 - 59	1,186,391	1,129,805	39,720	8,085	976
60 - 64	1,045,482	990,586	40,320	6,816	991
65 - 69	827,220	787,403	28,034	5,667	696
70 - 74	593,696	563,997	21,242	3,949	521
75 - 79	354,148	338,103	11,026	2,325	298
80 - 84	203,504	193,173	7,180	1,377	194
85 ขึ้นไป	155,943	147,602	5,762	981	171
ในเขตเทศบาล	18,972,330	17,994,765	697,151	141,366	16,443
0 - 4	1,205,825	1,121,275	64,486	7,665	1,198
5 - 9	1,315,293	1,227,317	67,234	8,941	1,202
10 - 14	1,351,669	1,265,757	65,313	9,618	1,059
15 - 19	1,624,724	1,534,586	67,217	11,405	1,309
20 - 24	1,914,255	1,817,636	71,264	12,613	1,466
25 - 29	1,910,236	1,818,721	65,582	13,041	1,661
30 - 34	1,852,467	1,764,327	62,109	13,420	1,790
35 - 39	1,746,028	1,665,607	55,650	13,003	1,500
40 - 44	1,574,321	1,504,687	46,646	12,317	1,407
45 - 49	1,215,611	1,161,173	36,028	10,323	1,045
50 - 54	903,383	863,215	26,254	7,721	786
55 - 59	676,181	645,658	19,754	6,030	604
60 - 64	578,347	551,333	17,871	5,138	540
65 - 69	433,060	413,785	12,265	3,930	352
70 - 74	315,480	300,825	9,456	2,850	235
75 - 79	176,330	168,423	4,885	1,618	130
80 - 84	103,154	98,171	2,988	1,031	94
85 ขึ้นไป	75,966	72,269	2,149	702	65

หมวดอายุ เพศ และเขตการปกครอง (ต่อ)

Age group, sex and area (Contd.)

ขงจื้อ Confucious	อื่นๆ Others	ไม่มีศาสนา No religion	ไม่ทราบ Unknown	Age group, sex and area
3,412	23,447	84,092	121,257	Females
203	2,558	7,921	13,827	0 - 4
337	2,784	8,290	12,525	5 - 9
290	2,693	7,761	10,890	10 - 14
259	2,474	7,830	9,107	15 - 19
250	2,170	7,173	8,992	20 - 24
241	1,897	7,239	9,758	25 - 29
296	1,773	6,980	10,097	30 - 34
294	1,661	6,744	9,310	35 - 39
231	1,318	5,685	8,536	40 - 44
167	1,041	4,519	6,809	45 - 49
143	806	3,510	5,435	50 - 54
128	660	2,843	4,174	55 - 59
122	509	2,362	3,776	60 - 64
109	416	2,038	2,857	65 - 69
103	279	1,425	2,180	70 - 74
77	216	859	1,244	75 - 79
88	101	495	896	80 - 84
74	91	418	844	85 & over
2,910	10,234	47,130	62,331	Municipal area
122	597	4,574	5,908	0 - 4
169	554	4,424	5,452	5 - 9
163	549	4,064	5,146	10 - 14
161	692	4,443	4,911	15 - 19
201	813	4,634	5,628	20 - 24
216	925	4,401	5,689	25 - 29
258	1,003	3,953	5,607	30 - 34
212	960	3,917	5,179	35 - 39
177	994	3,149	4,944	40 - 44
151	805	2,480	3,606	45 - 49
131	587	1,896	2,793	50 - 54
128	458	1,472	2,077	55 - 59
123	322	1,216	1,804	60 - 64
128	326	988	1,286	65 - 69
185	249	713	967	70 - 74
133	178	418	545	75 - 79
137	129	193	411	80 - 84
115	93	195	378	85 & over

ตารางที่ 5 ประชากรจำแนกตามศาสนา

Table 5 Population by religion

หมวดอายุ,เพศ และเขตการปกครอง	รวม Total	ศาสนา Religion			
		พุทธ Buddhism	อิสลาม Islam	คริสต์ Christianity	ฮินดู Hindus
ชาย	9,129,755	8,653,933	341,490	68,672	8,341
0 - 4	621,789	579,018	33,190	3,949	577
5 - 9	675,544	631,468	33,998	4,559	571
10 - 14	689,734	646,578	33,094	4,786	564
15 - 19	801,256	757,053	33,156	5,328	694
20 - 24	917,649	870,942	34,721	5,835	768
25 - 29	907,807	864,292	31,397	6,024	772
30 - 34	879,076	836,658	29,782	6,627	960
35 - 39	826,636	787,953	26,808	6,363	741
40 - 44	745,998	712,542	22,495	5,938	712
45 - 49	576,148	549,376	17,671	5,243	580
50 - 54	431,404	411,791	12,779	3,917	429
55 - 59	320,814	305,804	9,665	3,054	323
60 - 64	265,667	252,735	8,432	2,625	262
65 - 69	192,613	183,715	5,738	1,780	179
70 - 74	137,348	130,576	4,356	1,380	102
75 - 79	74,082	70,658	2,178	623	46
80 - 84	39,852	37,805	1,241	396	41
85 ขึ้นไป	26,338	24,969	789	245	20
หญิง	9,842,575	9,340,832	355,661	72,694	8,102
0 - 4	584,036	542,257	31,296	3,716	621
5 - 9	639,749	595,849	33,236	4,382	631
10 - 14	661,935	619,179	32,219	4,832	495
15 - 19	823,468	777,533	34,061	6,077	615
20 - 24	996,606	946,694	36,543	6,778	698
25 - 29	1,002,429	954,429	34,185	7,017	889
30 - 34	973,391	927,669	32,327	6,793	830
35 - 39	919,392	877,654	28,842	6,640	759
40 - 44	828,323	792,145	24,151	6,379	695
45 - 49	639,463	611,797	18,357	5,080	465
50 - 54	471,979	451,424	13,475	3,804	357
55 - 59	355,367	339,854	10,089	2,976	281
60 - 64	312,680	298,598	9,439	2,513	278
65 - 69	240,447	230,070	6,527	2,150	173
70 - 74	178,132	170,249	5,100	1,470	133
75 - 79	102,248	97,765	2,707	995	84
80 - 84	63,302	60,366	1,747	635	53
85 ขึ้นไป	49,628	47,300	1,360	457	45

หมวดอายุ เพศ และเขตการปกครอง (ต่อ)

Age group, sex and area (Contd.)

ขงจื้อ Confucious	อื่นๆ Others	ไม่มีศาสนา No religion	ไม่ทราบ Unknown	Age group, sex and area
1,441	5,492	22,696	27,690	Males
50	283	2,327	2,395	0 - 4
79	285	2,292	2,292	5 - 9
90	234	2,111	2,277	10 - 14
91	328	2,183	2,423	15 - 19
102	397	2,248	2,636	20 - 24
115	513	2,063	2,631	25 - 29
123	580	1,812	2,534	30 - 34
107	526	1,812	2,326	35 - 39
79	622	1,408	2,202	40 - 44
68	469	1,173	1,568	45 - 49
71	356	862	1,199	50 - 54
64	251	722	931	55 - 59
40	167	581	825	60 - 64
52	157	434	558	65 - 69
101	125	337	371	70 - 74
80	80	187	230	75 - 79
67	68	78	156	80 - 84
62	51	66	136	85 & over
1,469	4,742	24,434	34,641	Females
72	314	2,247	3,513	0 - 4
90	269	2,132	3,160	5 - 9
73	315	1,953	2,869	10 - 14
70	364	2,260	2,488	15 - 19
99	416	2,386	2,992	20 - 24
101	412	2,338	3,058	25 - 29
135	423	2,141	3,073	30 - 34
105	434	2,105	2,853	35 - 39
98	372	1,741	2,742	40 - 44
83	336	1,307	2,038	45 - 49
60	231	1,034	1,594	50 - 54
64	207	750	1,146	55 - 59
83	155	635	979	60 - 64
76	169	554	728	65 - 69
84	124	376	596	70 - 74
53	98	231	315	75 - 79
70	61	115	255	80 - 84
53	42	129	242	85 & over

ตารางที่ 5 ประชากรจำแนกตามศาสนา

Table 5 Population by religion

หมวดอายุ, เพศ และเขตการปกครอง	รวม Total	ศาสนา Religion			
		พุทธ Buddhism	อิสลาม Islam	คริสต์ Christianity	ฮินดู Hindus
นอกเขตเทศบาล	41,944,111	39,162,986	2,080,391	345,474	36,188
0 - 4	3,429,073	3,130,713	226,425	34,517	2,853
5 - 9	3,809,761	3,489,475	242,719	39,412	3,151
10 - 14	3,732,277	3,420,724	237,052	39,561	2,995
15 - 19	3,662,309	3,381,198	212,907	36,251	2,871
20 - 24	3,347,886	3,101,032	188,863	29,556	2,847
25 - 29	3,497,560	3,270,358	171,523	27,479	2,694
30 - 34	3,673,477	3,459,222	158,453	27,199	3,055
35 - 39	3,513,329	3,319,170	141,786	25,177	3,120
40 - 44	3,110,723	2,953,261	111,838	22,123	2,892
45 - 49	2,504,211	2,374,129	94,449	16,832	2,393
50 - 54	1,944,776	1,846,912	70,551	12,607	1,854
55 - 59	1,608,096	1,526,636	59,026	10,329	1,476
60 - 64	1,392,340	1,314,679	58,835	8,454	1,416
65 - 69	1,096,961	1,041,341	41,010	6,558	986
70 - 74	764,623	723,014	31,245	4,613	744
75 - 79	449,952	427,877	16,161	2,564	393
80 - 84	237,396	223,963	10,105	1,320	251
85 ขึ้นไป	169,361	159,282	7,443	922	197
ชาย	20,885,478	19,505,795	1,035,384	173,540	18,609
0 - 4	1,767,835	1,616,415	116,251	17,542	1,425
5 - 9	1,963,669	1,800,904	124,101	20,356	1,589
10 - 14	1,914,477	1,757,248	119,787	20,370	1,551
15 - 19	1,882,378	1,741,536	106,276	18,460	1,512
20 - 24	1,735,005	1,610,900	94,851	14,845	1,513
25 - 29	1,723,601	1,612,498	83,811	13,618	1,394
30 - 34	1,792,088	1,687,742	77,256	13,340	1,576
35 - 39	1,736,866	1,641,658	69,589	12,430	1,625
40 - 44	1,534,008	1,457,376	54,371	10,956	1,513
45 - 49	1,231,726	1,167,774	46,566	8,490	1,260
50 - 54	949,676	901,419	35,015	6,377	988
55 - 59	777,072	736,685	29,395	5,220	781
60 - 64	659,538	622,691	27,954	4,151	703
65 - 69	510,188	484,008	19,503	3,041	463
70 - 74	349,059	329,266	15,103	2,134	356
75 - 79	198,052	187,539	7,842	1,234	179
80 - 84	97,194	91,156	4,672	578	110
85 ขึ้นไป	63,046	58,980	3,041	398	71

หมวดอายุ เพศ และเขตการปกครอง (ต่อ)

Age group, sex and area (Contd.)

		ไม่มีศาสนา	ไม่ทราบ	Age group, sex
		No religion	Unknown	and area
ขงจื้อ	อื่นๆ			
Confucious	Others			
4,015	37,922	117,266	159,869	Non-municipal area
277	4,470	11,466	18,352	0 - 4
478	5,168	12,627	16,731	5 - 9
436	4,874	11,773	14,862	10 - 14
402	4,198	11,337	13,145	15 - 19
321	3,506	9,790	11,971	20 - 24
290	2,981	9,567	12,668	25 - 29
327	2,780	9,358	13,083	30 - 34
369	2,458	9,010	12,239	35 - 39
267	1,905	7,610	10,827	40 - 44
157	1,503	6,092	8,656	45 - 49
163	1,167	4,689	6,833	50 - 54
145	962	3,990	5,532	55 - 59
87	734	3,177	4,958	60 - 64
78	487	2,682	3,819	65 - 69
65	327	1,894	2,721	70 - 74
54	202	1,116	1,585	75 - 79
45	92	614	1,006	80 - 84
54	108	474	881	85 & over
2,072	19,217	57,608	73,253	Males
146	2,226	5,792	8,038	0 - 4
231	2,653	6,469	7,366	5 - 9
219	2,496	5,965	6,841	10 - 14
213	2,088	5,767	6,526	15 - 19
170	1,752	5,003	5,971	20 - 24
150	1,496	4,666	5,968	25 - 29
166	1,430	4,519	6,059	30 - 34
180	1,231	4,371	5,782	35 - 39
134	959	3,666	5,033	40 - 44
73	798	2,880	3,885	45 - 49
80	592	2,213	2,992	50 - 54
81	509	1,897	2,504	55 - 59
48	380	1,450	2,161	60 - 64
45	240	1,198	1,690	65 - 69
46	172	845	1,137	70 - 74
30	84	488	656	75 - 79
27	52	234	365	80 - 84
33	59	185	279	85 & over

Table 5 Population by religion,

หมวดอายุ,เพศ และเขตการปกครอง	รวม Total	ศาสนา Religion			
		พุทธ Buddhism	อิสลาม Islam	คริสต์ Christianity	ฮินดู Hindus
หญิง	21,058,633	19,657,191	1,045,007	171,934	17,579
0 - 4	1,661,238	1,514,298	110,174	16,975	1,428
5 - 9	1,846,092	1,688,571	118,618	19,056	1,562
10 - 14	1,817,800	1,663,476	117,265	19,191	1,444
15 - 19	1,779,931	1,639,662	106,631	17,791	1,359
20 - 24	1,612,881	1,490,132	94,012	14,711	1,334
25 - 29	1,773,959	1,657,860	87,712	13,861	1,300
30 - 34	1,881,389	1,771,480	81,197	13,859	1,479
35 - 39	1,776,463	1,677,512	72,197	12,747	1,495
40 - 44	1,576,715	1,495,885	57,467	11,167	1,379
45 - 49	1,272,485	1,206,355	47,883	8,342	1,133
50 - 54	995,100	945,493	35,536	6,230	866
55 - 59	831,024	789,951	29,631	5,109	695
60 - 64	732,802	691,988	30,881	4,303	713
65 - 69	586,773	557,333	21,507	3,517	523
70 - 74	415,564	393,748	16,142	2,479	388
75 - 79	251,900	240,338	8,319	1,330	214
80 - 84	140,202	132,807	5,433	742	141
85 ขึ้นไป	106,315	100,302	4,402	524	126

หมวดอายุ เพศ และเขตการปกครอง (ต่อ)

Age group, sex and area (Contd.)

		ไม่มีศาสนา	ไม่ทราบ	Age group, sex
ขงจื้อ	อื่นๆ	No religion	Unknown	and area
Confucious	Others			
1,943	18,705	59,658	86,616	Females
131	2,244	5,674	10,314	0 - 4
247	2,515	6,158	9,365	5 - 9
217	2,378	5,808	8,021	10 - 14
189	2,110	5,570	6,619	15 - 19
151	1,754	4,787	6,000	20 - 24
140	1,485	4,901	6,700	25 - 29
161	1,350	4,839	7,024	30 - 34
189	1,227	4,639	6,457	35 - 39
133	946	3,944	5,794	40 - 44
84	705	3,212	4,771	45 - 49
83	575	2,476	3,841	50 - 54
64	453	2,093	3,028	55 - 59
39	354	1,727	2,797	60 - 64
33	247	1,484	2,129	65 - 69
19	155	1,049	1,584	70 - 74
24	118	628	929	75 - 79
18	40	380	641	80 - 84
21	49	289	602	85 & over

ตารางที่ 6 ประชากรจำแนกตามสัญชาติ หมายเหตุ

Table 6 Population by nationality, age group,

สัญชาติ,เพศ และเขตการปกครอง	รวม Total	หมวดอายุ								
		0 - 4	5 - 9	10 - 14	15 - 19	20 - 24	25 - 29	30 - 34	35 - 39	40 - 44
ยอครวม	60,916,441	4,634,898	5,125,054	5,083,946	5,287,033	5,262,141	5,407,796	5,525,944	5,259,357	4,685,044
ไทย	60,192,193	4,566,654	5,061,728	5,023,858	5,227,807	5,200,205	5,344,828	5,463,668	5,203,221	4,635,666
จีน	141,649	10,174	11,636	11,564	10,015	8,853	8,319	8,374	7,854	7,237
อินเดีย	9,112	689	712	664	506	607	975	1,089	844	717
เนปาล	13,492	1,207	1,297	1,103	1,160	1,248	1,258	1,189	1,002	978
ปากีสถาน	2,921	258	298	201	229	235	280	326	309	208
บังกลาเทศ	1,949	148	148	108	170	204	215	204	180	122
ศรีลังกา	10,164	1,426	1,351	1,154	931	790	728	638	671	535
เวียดนาม	8,336	287	264	317	273	353	424	493	611	671
ลาว	29,137	1,535	1,929	2,238	2,510	3,012	3,098	3,062	2,758	2,413
กัมพูชา	18,718	1,507	1,563	2,099	1,696	1,853	1,966	2,032	1,691	1,302
ญี่ปุ่น	9,971	695	598	529	389	454	830	1,137	1,174	1,144
เกาหลี	1,262	82	85	99	61	26	225	159	157	124
ฟิลิปปินส์	1,264	45	38	43	17	68	276	188	138	109
พม่า	108,540	8,902	9,139	8,566	11,843	14,547	14,388	11,595	9,034	7,056
มาเลเซีย	1,290	66	68	84	44	70	110	147	176	164
สิงคโปร์	803	28	39	11	21	17	63	118	147	114
อินโดนีเซีย	549	55	24	19	29	24	68	89	49	79
สหรัฐอเมริกา	4,411	251	289	277	132	82	215	312	503	486
แคนาดา	907	47	15	23	34	34	40	86	103	80
ออสเตรเลีย	1,595	145	78	70	55	33	77	122	208	215
นิวซีแลนด์	2,403	113	135	198	179	202	214	271	217	226
สหราชอาณาจักร	3,217	137	111	126	72	57	116	338	331	431
เยอรมันนี	2,531	83	91	69	62	14	62	151	352	247
โปรตุเกส	143	5	5	5	6	13	7	12	8	15
เนเธอร์แลนด์	406	22	7	6	3	13	26	44	33	38
ฝรั่งเศส	1,343	81	65	40	23	15	76	174	220	134
เดนมาร์ก	437	25	11	9	2	13	25	35	15	40
สวีเดน	670	43	36	37	8	13	14	78	68	68
สวิตเซอร์แลนด์	997	57	29	9	14	9	36	98	105	90
อิตาลี	658	36	22	27	27	13	32	68	70	80
นอร์เวย์	805	50	76	79	52	44	43	66	64	96
อื่น ๆ	55,727	5,310	6,334	5,888	5,544	5,427	5,200	5,116	4,447	3,627
ไม่ทราบ	288,841	34,735	26,833	24,426	23,119	23,593	23,562	24,465	22,597	20,532

เพศ และเขตการปกครอง

sex and area

Age group									Country of nationality, sex and area
45 - 49	50 - 54	55 - 59	60 - 64	65 - 69	70 - 74	75 - 79	80 - 84	85 ขึ้นไป and over	
3,719,822	2,848,159	2,284,277	1,970,687	1,530,021	1,080,103	626,282	340,550	245,327	Total
3,682,664	2,818,621	2,260,524	1,948,227	1,510,933	1,061,847	614,048	330,492	237,202	Thailand
5,741	4,991	4,765	6,025	7,105	9,468	7,210	6,747	5,571	China
541	371	366	369	277	201	78	58	48	India
766	561	502	400	298	212	158	77	76	Nepal
123	131	70	67	77	31	31	21	26	Pakistan
99	66	52	72	48	40	31	23	19	Bangladesh
455	370	278	289	208	145	101	51	43	Sn lanka
547	543	531	631	629	536	577	404	245	Viet Nam
1,954	1,442	1,003	726	586	408	216	131	116	Lao People's Dem Rep.
809	595	415	399	290	244	118	58	81	Cambodia
924	814	613	306	166	75	50	49	24	Japan
122	57	24	14	8	12	2	2	3	Korea
106	63	51	23	43	37	9	6	4	Philippines
4,547	3,016	2,008	1,524	1,031	688	329	194	133	Myanmar
132	75	46	25	28	33	13	6	3	Malaysia
60	73	33	44	16	5	1	5	8	Singapore
41	10	15	6	11	15	3	6	6	Indonesian
454	391	429	271	157	98	42	15	7	United State of America
60	72	62	199	31	20	-	1	-	Canada
199	135	69	85	64	26	7	7	-	Australia
190	131	96	89	56	42	20	9	15	New Zealand
379	400	265	241	98	71	16	12	16	United Kingdom
281	309	314	191	117	78	14	80	16	Germany
15	5	5	12	5	11	5	8	1	Portugual
44	37	43	41	14	13	14	8	-	Natherlands
165	126	54	78	39	30	11	1	11	Frence
85	40	101	12	15	2	3	3	1	Denmark
68	56	97	40	25	12	2	4	1	Saweden
107	93	125	167	39	10	6	3	-	Switzerland
93	50	53	36	27	14	4	1	5	Italy
47	52	70	32	15	10	3	3	3	Norway
2,603	1,920	1,385	1,120	786	531	241	154	94	Others
15,401	12,543	9,813	8,926	6,779	5,138	2,919	1,911	1,549	Unknown

ตารางที่ 6 ประชากรจำแนกตามสัญชาติ นมวดยุ

Table 6 Population by nationality, age group,

สัญชาติ,เทศ และเขตการปกครอง	รวม Total	นมวดยุ								
		0 - 4	5 - 9	10 - 14	15 - 19	20 - 24	25 - 29	30 - 34	35 - 39	40 - 44
ชาย	30,015,233	2,389,624	2,639,213	2,604,211	2,683,634	2,652,654	2,631,408	2,671,164	2,563,502	2,280,006
ไทย	29,653,022	2,356,523	2,608,316	2,574,388	2,654,251	2,622,252	2,600,462	2,639,724	2,534,769	2,254,662
จีน	71,769	5,086	5,874	5,823	5,070	4,460	4,138	4,113	3,872	3,656
อินเดีย	4,869	330	318	351	278	303	490	678	471	377
เนปาล	6,915	625	681	579	588	656	657	617	526	514
ปากีสถาน	1,538	131	134	97	122	112	154	186	177	123
บังคลาเทศ	1,127	77	70	56	103	119	137	143	106	71
ศรีลังกา	5,160	707	703	597	490	431	380	333	329	310
เวียดนาม	3,882	158	154	175	141	170	227	240	301	339
ลาว	13,230	784	990	1,133	1,179	1,237	1,173	1,318	1,208	1,102
กัมพูชา	9,134	747	791	1,040	880	884	950	992	839	621
ญี่ปุ่น	6,274	344	307	262	186	255	453	634	750	879
เกาหลี	799	44	52	50	29	18	134	107	108	78
ฟิลิปปินส์	524	29	21	21	10	22	101	60	47	38
พม่า	57,030	4,560	4,771	4,563	5,747	7,209	7,612	6,352	5,017	3,808
มาเลเซีย	893	29	38	51	32	50	67	109	121	141
สิงคโปร์	598	16	28	5	11	9	48	90	101	98
อินโดนีเซีย	271	29	12	7	18	10	20	41	25	41
สหรัฐอเมริกา	3,128	164	149	141	69	46	102	199	356	380
แคนาดา	579	19	9	15	21	16	16	52	78	62
ออสเตรเลีย	1,069	79	41	22	26	10	41	79	148	186
นิวซีแลนด์	1,109	56	67	111	79	105	95	130	84	87
สหราชอาณาจักร	2,513	92	76	55	45	26	82	251	246	334
เยอรมันนี	2,130	45	56	39	23	9	46	128	321	207
โปรตุเกศ	90	3	2	1	4	9	4	6	5	11
เนเธอร์แลนด์	320	8	6	5	2	12	20	35	25	32
ฝรั่งเศส	1,003	27	41	17	12	11	48	146	166	90
เดนมาร์ก	318	17	7	7	-	10	10	25	13	38
สวีเดน	469	16	19	12	6	7	5	62	54	41
สวิตเซอร์แลนด์	614	31	15	2	5	9	25	76	89	76
อิตาลี	493	17	15	20	3	4	19	61	55	55
นอร์เวย์	437	27	51	22	37	16	18	24	46	62
อื่น ๆ	29,025	2,766	3,242	3,061	2,778	2,644	2,586	2,714	2,411	1,984
ไม่ทราบ	134,701	16,038	12,157	11,483	11,389	11,523	11,088	11,439	10,638	9,503

เพศ และเขตการปกครอง (ต่อ)

sex and area (Contd.)

Age group									Country of nationality, sex and area
45 - 49	50 - 54	55 - 59	60 - 64	65 - 69	70 - 74	75 - 79	80 - 84	85 ขึ้นไป and over	
1,807,874	1,381,080	1,097,886	925,205	702,801	486,407	272,134	137,046	89,384	Males
1,788,308	1,365,809	1,085,402	913,765	693,268	476,564	266,000	132,563	85,996	Thailand
2,858	2,466	2,429	3,112	3,737	5,664	3,905	3,068	2,438	China
345	222	209	190	148	82	29	33	15	India
399	303	247	186	138	84	67	29	19	Nepal
78	59	34	44	36	13	18	7	13	Pakistan
64	30	27	42	22	23	16	9	12	Bangladesh
211	173	134	120	101	64	38	19	20	Sri Lanka
277	254	226	271	225	197	218	192	117	Viet Nam
926	640	495	374	274	194	109	55	39	Lao People's Dem Rep.
387	298	181	183	127	106	61	18	29	Cambodia
667	586	466	251	117	41	22	38	16	Japan
88	43	13	12	7	11	-	2	3	Korea
47	31	31	14	8	35	5	3	1	Philippines
2,547	1,740	1,106	768	542	379	165	92	52	Myanmar
106	54	34	17	12	19	9	4	-	Malaysia
43	64	25	42	11	5	1	1	-	Singapore
20	6	4	3	9	14	3	6	3	Indonesian
332	330	363	235	116	94	36	13	3	United State of America
42	41	56	105	28	18	-	1	-	Canada
135	92	60	60	60	22	4	4	-	Australia
93	62	55	37	20	13	7	3	5	New Zealand
337	337	234	205	90	66	13	12	12	United Kingdom
234	271	281	183	115	74	14	79	5	Germany
13	3	4	8	3	9	5	-	-	Portugual
41	26	35	39	14	11	1	8	-	Natherlands
140	100	48	73	37	25	10	1	11	Frencce
81	29	46	12	14	2	3	3	1	Denmark
52	45	73	36	24	10	2	4	1	Saweden
88	85	99	161	35	10	5	3	-	Switzerland
84	49	46	29	25	6	1	1	3	Italy
19	23	59	14	9	5	2	-	3	Norway
1,433	1,098	773	589	422	282	131	72	39	Others
7,379	5,711	4,591	4,025	3,007	2,265	1,234	703	528	Unknown

ตารางที่ 6 ประชากรจำแนกตามสัญชาติ หมวดอายุ

Table 6 Population by nationality, age group,

สัญชาติ,เพศ และเขตการปกครอง	รวม Total	หมวดอายุ								
		0 - 4	5 - 9	10 - 14	15 - 19	20 - 24	25 - 29	30 - 34	35 - 39	40 - 44
หญิง	30,901,208	2,245,274	2,485,841	2,479,735	2,603,399	2,609,487	2,776,388	2,854,780	2,695,855	2,405,038
ไทย	30,539,171	2,210,131	2,453,412	2,449,470	2,573,556	2,577,953	2,744,366	2,823,944	2,668,452	2,381,004
จีน	69,880	5,088	5,762	5,741	4,945	4,393	4,181	4,261	3,982	3,581
อินเดีย	4,243	359	394	313	228	304	485	411	373	340
เนปาล	6,577	582	616	524	572	592	601	572	476	464
ปากีสถาน	1,383	127	164	104	107	123	126	140	132	85
บังคลาเทศ	822	71	78	52	67	85	78	61	74	51
ศรีลังกา	5,004	719	648	557	441	359	348	305	342	225
เวียดนาม	4,454	129	110	142	132	183	197	253	310	332
ลาว	15,907	751	939	1,105	1,331	1,775	1,925	1,744	1,550	1,311
กัมพูชา	9,584	760	772	1,059	816	969	1,016	1,040	852	681
ญี่ปุ่น	3,697	351	291	267	203	199	377	503	424	265
เกาหลี	463	38	33	49	32	8	91	52	49	46
ฟิลิปปินส์	740	16	17	22	7	46	175	128	91	71
พม่า	51,510	4,342	4,368	4,003	6,096	7,338	6,776	5,243	4,017	3,248
มาเลเซีย	397	37	30	33	12	20	43	38	55	23
สิงคโปร์	205	12	11	6	10	8	15	28	46	16
อินโดนีเซีย	278	26	12	12	11	14	48	48	24	38
สหรัฐอเมริกา	1,283	87	140	136	63	36	113	113	147	106
แคนาดา	328	28	6	8	13	18	24	34	25	18
ออสเตรเลีย	526	66	37	48	29	23	36	43	60	29
นิวซีแลนด์	1,294	57	68	87	100	97	119	141	133	139
สหราชอาณาจักร	704	45	35	71	27	31	34	87	85	97
เยอรมันนี	401	38	35	30	39	5	16	23	31	40
โปรตุเกส	53	2	3	4	2	4	3	6	3	4
เนเธอร์แลนด์	86	14	1	1	1	1	6	9	8	6
ฝรั่งเศส	340	54	24	23	11	4	28	28	54	44
เดนมาร์ก	119	8	4	2	2	3	15	10	2	2
สวีเดน	201	27	17	25	2	6	9	16	14	27
สวิตเซอร์แลนด์	183	26	14	7	9	-	11	22	16	14
อิตาลี	165	19	7	7	24	9	13	7	15	25
นอร์เวย์	368	23	25	57	15	28	25	42	18	34
อื่น ๆ	26,702	2,544	3,092	2,827	2,766	2,783	2,614	2,402	2,036	1,643
ไม่ทราบ	154,140	18,697	14,676	12,943	11,730	12,070	12,474	13,026	11,959	11,029

พล และเขตการปกครอง (ต่อ)

Sex and area (Contd.)

Age group									Country of nationality, sex and area
45 - 49	50 - 54	55 - 59	60 - 64	65 - 69	70 - 74	75 - 79	80 - 84	85 ขึ้นไป and over	
1,911,948	1,467,079	1,186,391	1,045,482	827,220	593,696	354,148	203,504	155,943	Females
1,894,356	1,452,812	1,175,122	1,034,462	817,665	585,283	348,048	197,929	151,206	Thailand
2,883	2,525	2,336	2,913	3,368	3,804	3,305	3,679	3,133	China
196	149	157	179	129	119	49	25	33	India
367	258	255	214	160	128	91	48	57	Nepal
45	72	36	23	41	18	13	14	13	Pakistan
35	36	25	30	26	17	15	14	7	Bangladesh
244	197	144	169	107	81	63	32	23	Sri Lanka
270	289	305	360	404	339	359	212	128	Viet Nam
1,028	802	508	352	312	214	107	76	77	Lao People's Dem Rep.
422	297	234	216	163	138	57	40	52	Cambodia
257	228	147	55	49	34	28	11	8	Japan
34	14	11	2	1	1	2	-	-	Korea
59	32	20	9	35	2	4	3	3	Philippines
2,000	1,276	902	756	489	309	164	102	81	Myanmar
26	21	12	8	16	14	4	2	3	Malaysia
17	9	8	2	5	-	-	4	8	Singapore
21	4	11	3	2	1	-	-	3	Indonesian
122	61	66	36	41	4	6	2	4	United State of Amenca
18	31	6	94	3	2	-	-	-	Canada
64	43	9	25	4	4	3	3	-	Australia
97	69	41	52	36	29	13	6	10	New Zealand
42	63	31	36	8	5	3	-	4	United Kingdom
47	38	33	8	2	4	-	1	11	Germany
2	2	1	4	2	2	-	8	1	Portugual
3	11	8	2	-	2	13	-	-	Natherlands
25	26	6	5	2	5	1	-	-	Frence
4	11	55	-	1	-	-	-	-	Denmark
16	11	24	4	1	2	-	-	-	Saweden
19	8	26	6	4	-	1	-	-	Switzerland
9	1	7	7	2	8	3	-	2	Italy
28	29	11	18	6	5	1	3	-	Norway
1,170	822	612	531	364	249	110	82	55	Others
8,022	6,832	5,222	4,901	3,772	2,873	1,685	1,208	1,021	Unknown

ตารางที่ 6 ประชากรจำแนกตามสัญชาติ หนวดยุ

Table 6 Population by nationality, age group,

สัญชาติ,เพศ และเขตการปกครอง	รวม Total	หนวดยุ								
		0 - 4	5 - 9	10 - 14	15 - 19	20 - 24	25 - 29	30 - 34	35 - 39	40 - 44
ในเขตเทศบาล	18,972,330	1,205,825	1,315,293	1,351,669	1,624,724	1,914,255	1,910,236	1,852,467	1,746,028	1,574,341
ไทย	18,744,555	1,190,755	1,302,728	1,339,188	1,610,372	1,896,461	1,891,270	1,832,958	1,728,082	1,558,041
จีน	48,941	544	553	557	734	987	1,252	1,401	1,485	1,691
อินเดีย	6,553	404	381	389	328	450	744	856	639	501
เนปาล	4,361	352	346	296	361	513	511	445	347	301
ปากีสถาน	1,286	89	80	71	75	94	161	183	163	101
บังคลาเทศ	797	54	45	39	53	84	97	88	73	41
ศรีลังกา	883	85	57	58	64	82	90	83	104	101
เวียดนาม	6,640	126	132	144	159	238	305	363	492	501
ลาว	6,479	336	357	475	595	795	702	683	653	501
กัมพูชา	6,315	489	453	600	557	643	790	782	624	401
ญี่ปุ่น	7,223	448	353	309	190	216	598	893	949	901
เกาหลี	917	46	64	59	51	18	190	100	110	101
ฟิลิปปินส์	1,126	43	33	36	16	62	256	164	118	101
พม่า	27,798	1,951	1,921	1,917	3,441	4,650	3,960	3,054	2,224	1,701
มาเลเซีย	792	19	35	57	7	36	66	95	118	101
สิงคโปร์	594	18	12	5	14	9	50	82	126	101
อินโดนีเซีย	438	41	21	14	14	10	57	72	46	101
สหรัฐอเมริกา	3,570	181	230	203	90	63	187	264	424	301
แคนาดา	740	32	7	15	21	23	26	65	90	101
ออสเตรเลีย	1,301	115	55	47	36	18	60	100	190	101
นิวซีแลนด์	745	34	24	44	48	49	62	105	83	101
สหราชอาณาจักร	2,556	102	93	101	53	49	94	292	264	301
เยอรมันนี	1,739	57	64	59	50	10	47	103	263	101
โปรตุเกส	88	-	3	3	-	3	1	5	6	101
เนเธอร์แลนด์	295	16	2	2	2	10	25	40	18	101
ฝรั่งเศส	1,131	70	58	39	22	14	69	148	186	101
เดนมาร์ก	361	14	9	6	-	13	23	29	8	101
สวีเดน	495	21	27	33	5	11	12	42	57	101
สวิตเซอร์แลนด์	701	44	25	6	13	6	27	76	66	101
อิตาลี	495	26	19	20	22	13	25	60	53	101
นอร์เวย์	408	21	27	51	16	23	3	28	40	101
อื่น ๆ	7,987	482	474	398	521	736	785	1,003	915	701
ไม่ทราบ	84,020	8,810	6,605	6,428	6,794	7,866	7,691	7,805	7,012	6,501

๗๘ และเขตการปกครอง (ต่อ)

๗๘ and area (Contd.)

๗๘ group									Country of nationality, sex
45 - 49	50 - 54	55 - 59	60 - 64	65 - 69	70 - 74	75 - 79	80 - 84	85 ขึ้นไป and over	and area
1,215,611	903,383	676,181	578,347	433,060	315,480	176,330	103,154	75,966	Municipal area
1,203,022	893,133	667,434	568,871	423,748	304,454	168,274	95,720	70,061	Thailand
1,651	1,637	2,032	3,792	5,355	7,956	6,246	6,103	4,962	China
428	292	292	292	208	156	50	49	31	India
219	166	158	106	65	49	37	22	17	Nepal
62	61	24	32	30	19	17	13	10	Pakistan
37	27	27	36	22	27	17	17	9	Bangladesh
57	47	30	28	22	5	12	2	7	Sri Lanka
453	445	450	575	581	493	539	369	214	Viet Nam
382	266	171	169	150	112	52	38	42	Lao People's Dem Rep.
254	189	130	123	87	75	30	18	18	Cambodia
721	670	502	227	103	46	25	34	12	Japan
96	51	18	8	6	12	-	2	3	Korea
97	50	43	20	43	35	8	6	3	Philippines
1,021	673	410	315	214	170	85	46	46	Myanmar
83	56	32	17	20	26	8	3	3	Malaysia
46	52	25	38	13	2	1	4	8	Singapore
36	7	15	6	11	10	2	4	6	Indonesian
353	313	370	231	123	85	37	14	5	United State of America
50	60	52	196	19	17	-	1	-	Canada
167	108	52	71	57	25	7	7	-	Australia
68	47	42	22	23	5	9	5	2	New Zealand
303	311	201	188	67	49	11	12	12	United Kingdom
202	231	187	87	63	61	6	80	12	Germany
12	5	3	11	5	11	5	8	1	Portugual
29	26	24	32	12	12	10	8	-	Natherlands
141	105	46	49	24	21	8	1	7	Frence
79	34	91	9	9	2	2	-	1	Denmark
53	43	82	25	14	9	2	1	-	Saweden
82	57	83	121	17	5	4	3	-	Switzerland
65	32	39	24	21	5	2	-	5	Italy
19	34	53	21	4	6	2	-	-	Norway
603	462	316	194	172	112	43	35	27	Others
4,720	3,693	2,747	2,411	1,752	1,408	779	529	442	Unknown

ตารางที่ 6 ประชากรจำแนกตามสัญชาติ หมวดอายุ

Table 6 Population by nationality, age group,

สัญชาติ, เพศ และเขตการปกครอง	รวม Total	หมวดอายุ								
		0 - 4	5 - 9	10 - 14	15 - 19	20 - 24	25 - 29	30 - 34	35 - 39	40 - 44
ชาย	9,129,755	621,789	675,544	689,734	801,256	917,649	907,807	879,076	826,636	745,998
ไทย	9,012,180	614,633	669,507	683,803	794,369	909,010	898,296	868,514	816,816	737,056
จีน	25,239	263	257	261	331	469	666	751	797	950
อินเดีย	3,589	208	159	204	186	226	374	547	371	300
เนปาล	2,281	189	180	157	168	284	283	254	187	179
ปากีสถาน	753	44	47	38	39	44	94	124	105	63
บังคลาเทศ	509	30	20	24	42	52	63	69	51	32
ศรีลังกา	451	33	32	30	36	53	46	50	35	35
เวียดนาม	3,013	68	91	83	75	108	163	175	246	287
ลาว	3,211	190	166	243	295	411	353	350	300	239
กัมพูชา	3,119	253	247	318	281	284	358	409	321	220
ญี่ปุ่น	4,848	220	188	145	96	134	320	523	646	757
เกาหลี	578	24	40	24	24	13	121	68	72	47
ฟิลิปปินส์	455	27	16	19	9	19	91	51	42	28
พม่า	14,587	998	1,024	915	1,601	2,319	2,164	1,739	1,258	928
มาเลเซีย	541	10	25	30	5	23	39	69	69	102
สิงคโปร์	452	13	10	2	7	6	40	63	85	79
อินโดนีเซีย	206	22	11	3	7	4	14	31	22	37
สหรัฐอเมริกา	2,539	124	116	109	46	36	88	167	297	316
แคนาดา	471	13	4	11	15	11	9	41	68	50
ออสเตรเลีย	875	60	28	12	14	6	30	68	133	166
นิวซีแลนด์	408	23	10	29	25	27	26	67	34	40
สหราชอาณาจักร	1,994	65	65	42	33	24	70	221	197	274
เยอรมันนี	1,437	32	45	33	20	7	36	90	239	132
โปรตุเกส	58	-	1	-	-	2	1	3	5	6
เนเธอร์แลนด์	226	5	2	2	2	10	19	32	12	20
ฝรั่งเศส	831	25	38	16	11	10	43	126	136	81
เดนมาร์ก	257	12	5	5	-	10	8	22	8	30
สวีเดน	334	5	14	11	4	5	4	33	46	32
สวิตเซอร์แลนด์	560	22	13	1	5	6	18	63	55	54
อิตาลี	373	13	14	15	1	4	16	55	43	40
นอร์เวย์	230	10	20	13	13	6	3	10	30	42
อื่น ๆ	4,969	261	256	234	279	404	453	635	640	480
ไม่ทราบ	38,181	3,894	2,893	2,902	3,217	3,622	3,498	3,656	3,270	2,880

.เพศ และเขตการปกครอง (ต่อ)

sex and area (Contd.)

Age group									Country of nationality, sex and area
45 - 49	50 - 54	55 - 59	60 - 64	65 - 69	70 - 74	75 - 79	80 - 84	85 ขึ้นไป and over	
576,148	431,404	320,814	265,667	192,613	137,348	74,082	39,852	26,338	Males
569,102	425,607	315,764	260,513	187,813	131,073	69,918	36,503	23,883	Thailand
814	845	1,107	1,976	2,805	4,760	3,363	2,723	2,101	China
276	174	166	150	121	67	20	30	10	India
110	91	87	52	25	16	12	7	-	Nepal
43	33	10	26	14	9	10	5	5	Pakistan
27	13	15	22	10	15	9	9	5	Bangladesh
25	20	18	14	14	2	5	1	2	Sri Lanka
220	206	186	248	205	175	202	169	106	Viet Nam
191	121	89	91	71	56	29	13	3	Lao People's Dem Rep.
120	98	62	51	38	31	13	3	9	Cambodia
544	509	399	202	85	23	16	31	10	Japan
68	39	9	7	6	11	-	2	3	Korea
40	23	27	13	8	33	5	3	1	Philippines
568	386	246	155	117	92	39	22	16	Myanmar
67	39	22	10	8	16	5	2	-	Malaysia
35	45	18	36	9	2	1	1	-	Singapore
17	4	4	3	9	9	2	4	3	Indonesian
255	263	310	199	85	82	31	12	3	United State of America
34	31	47	103	17	16	-	1	-	Canada
107	77	43	48	53	22	4	4	-	Australia
44	28	26	13	5	3	2	2	1	New Zealand
270	263	174	162	59	46	8	12	9	United Kingdom
160	196	160	82	61	57	6	79	2	Germany
10	3	3	7	3	9	5	-	-	Portugal
27	15	17	30	12	10	-	8	-	Natherlands
119	81	41	49	22	17	8	1	7	Frence
76	23	36	9	8	2	2	-	1	Denmark
41	32	61	22	14	7	2	1	-	Saweden
63	50	66	118	14	5	4	3	-	Switzerland
58	32	32	20	20	3	1	-	3	Italy
9	13	50	7	2	1	1	-	-	Norway
405	343	220	117	115	75	24	18	10	Others
2,203	1,701	1,299	1,112	765	603	335	183	145	Unknown

ตารางที่ 6 ประชากรจำแนกตามสัญชาติ หนวคอายุ

Table 6 Population by nationality, age group,

สัญชาติ,เพศ และเขตการปกครอง	รวม Total	หนวคอายุ								
		0 - 4	5 - 9	10 - 14	15 - 19	20 - 24	25 - 29	30 - 34	35 - 39	40 - 44
หญิง	9,842,575	584,036	639,749	661,935	823,468	996,606	1,002,429	973,391	919,392	828,323
ไทย	9,732,375	576,122	633,221	655,385	816,003	987,451	992,974	964,444	911,266	820,968
จีน	23,702	281	296	296	403	518	586	650	688	744
อินเดีย	2,964	196	222	185	142	224	370	309	268	264
เนปาล	2,080	163	166	139	193	229	228	191	160	172
ปากีสถาน	533	45	33	33	36	50	67	59	58	39
บังคลาเทศ	288	24	25	15	11	32	34	19	22	12
ศรีลังกา	432	52	25	28	28	29	44	33	69	15
เวียดนาม	3,627	58	41	61	84	130	142	188	246	275
ลาว	3,268	146	191	232	300	384	349	333	353	262
กัมพูชา	3,196	236	206	282	276	359	432	373	303	230
ญี่ปุ่น	2,375	228	165	164	94	82	278	370	303	170
เกาหลี	339	22	24	35	27	5	69	32	38	36
ฟิลิปปินส์	671	16	17	17	7	43	165	113	76	65
พม่า	13,211	953	897	1,002	1,840	2,331	1,796	1,315	966	772
มาเลเซีย	251	9	10	27	2	13	27	26	49	9
สิงคโปร์	142	5	2	3	7	3	10	19	41	10
อินโดนีเซีย	232	19	10	11	7	6	43	41	24	29
สหรัฐอเมริกา	1,031	57	114	94	44	27	99	97	127	81
แคนาดา	269	19	3	4	6	12	17	24	22	16
ออสเตรเลีย	426	55	27	35	22	12	30	32	57	20
นิวซีแลนด์	337	11	14	15	23	22	36	38	49	30
สหราชอาณาจักร	562	37	28	59	20	25	24	71	67	80
เยอรมันนี	302	25	19	26	30	3	11	13	24	25
โปรตุเกศ	30	-	2	3	-	1	-	2	1	-
เนเธอร์แลนด์	69	11	-	-	-	-	6	8	6	4
ฝรั่งเศส	300	45	20	23	11	4	26	22	50	42
เดนมาร์ก	104	2	4	1	-	3	15	7	-	2
สวีเดน	161	16	13	22	1	6	8	9	11	26
สวิตเซอร์แลนด์	141	22	12	5	8	-	9	13	11	12
อิตาลี	122	13	5	5	21	9	9	5	10	21
นอร์เวย์	178	11	7	38	3	17	-	18	10	18
อื่น ๆ	3,018	221	218	164	242	332	332	368	275	229
ไม่ทราบ	45,839	4,916	3,712	3,526	3,577	4,244	4,193	4,149	3,742	3,645

.พศ และเขตการปกครอง (ต่อ)

sex and area (Contd.)

Age group									Country of nationality, sex and area
45 - 49	50 - 54	55 - 59	60 - 64	65 - 69	70 - 74	75 - 79	80 - 84	85 ขึ้นไป and over	
639,463	471,979	355,367	312,680	240,447	178,132	102,248	63,302	49,628	Females
633,920	467,526	351,670	308,358	235,935	173,381	98,356	59,217	46,178	Thailand
837	792	925	1,816	2,550	3,196	2,883	3,380	2,861	China
152	118	126	142	87	89	30	19	21	India
109	75	71	54	40	33	25	15	17	Nepal
19	28	14	6	16	10	7	8	5	Pakistan
10	14	12	14	12	12	8	8	4	Bangladesh
32	27	12	14	8	3	7	1	5	Sri Lanka
233	239	264	327	376	318	337	200	108	Viet Nam
191	145	82	78	79	56	23	25	39	Lao People's Dem Rep.
134	91	68	72	49	44	17	15	9	Cambodia
177	161	103	25	18	23	9	3	2	Japan
28	12	9	1	-	1	-	-	-	Korea
57	27	16	7	35	2	3	3	2	Philippines
453	287	164	160	97	78	46	24	30	Myanmar
16	17	10	7	12	10	3	1	3	Malaysia
11	7	7	2	4	-	-	3	8	Singapore
19	3	11	3	2	1	-	-	3	Indonesian
98	50	60	32	38	3	6	2	2	United State of America
16	29	5	93	2	1	-	-	-	Canada
60	31	9	23	4	3	3	3	-	Australia
24	19	16	9	18	2	7	3	1	New Zealand
33	48	27	26	8	3	3	-	3	United Kingdom
42	35	27	5	2	4	-	1	10	Germany
2	2	-	4	2	2	-	8	1	Portugal
2	11	7	2	-	2	10	-	-	Natherlands
22	24	5	-	2	4	-	-	-	France
3	11	55	-	1	-	-	-	-	Denmark
12	11	21	3	-	2	-	-	-	Saweden
19	7	17	3	3	-	-	-	-	Switzerland
7	-	7	4	1	2	1	-	2	Italy
10	21	3	14	2	5	1	-	-	Norway
198	119	96	77	57	37	19	17	17	Others
2,517	1,992	1,448	1,299	987	805	444	346	297	Unknown

ตารางที่ 6 ประชากรจำแนกตามสัญชาติ หนวคอายุ

Table 6 Population by nationality, age group.

สัญชาติ, ประเทศ และเขตการปกครอง	รวม Total	หนวคอายุ								
		0 - 4	5 - 9	10 - 14	15 - 19	20 - 24	25 - 29	30 - 34	35 - 39	40 - 44
นอกเขตเทศบาล	41,944,111	3,429,073	3,809,761	3,732,277	3,662,309	3,347,886	3,497,560	3,673,477	3,513,329	3,110,723
ไทย	41,447,638	3,375,899	3,759,000	3,684,670	3,617,435	3,303,744	3,453,558	3,630,710	3,475,139	3,077,642
จีน	92,708	9,630	11,083	11,007	9,281	7,866	7,067	6,973	6,369	5,543
อินเดีย	2,559	285	331	275	178	157	231	233	205	153
เนปาล	9,131	855	951	807	799	735	747	744	655	627
ปากีสถาน	1,635	169	218	130	154	141	119	143	146	106
บังคลาเทศ	1,152	94	103	69	117	120	118	116	107	77
ศรีลังกา	9,281	1,341	1,294	1,096	867	708	638	555	567	485
เวียดนาม	1,696	161	132	173	114	115	119	130	119	109
ลาว	22,658	1,199	1,572	1,763	1,915	2,217	2,396	2,379	2,105	1,912
กัมพูชา	12,403	1,018	1,110	1,499	1,139	1,210	1,176	1,250	1,067	849
ญี่ปุ่น	2,748	247	245	220	199	238	232	244	225	217
เกาหลี	345	36	21	40	10	8	35	59	47	41
ฟิลิปปินส์	138	2	5	7	1	6	20	24	20	16
พม่า	80,742	6,951	7,218	6,649	8,402	9,897	10,428	8,541	6,810	5,356
มาเลเซีย	498	47	33	27	37	34	44	52	58	53
สิงคโปร์	209	10	27	6	7	8	13	36	21	25
อินโดนีเซีย	111	14	3	5	15	14	11	17	3	13
สหรัฐอเมริกา	841	70	59	74	42	19	28	48	79	89
แคนาดา	167	15	8	8	13	11	14	21	13	14
ออสเตรเลีย	294	30	23	23	19	15	17	22	18	29
นิวซีแลนด์	1,658	79	111	154	131	153	152	166	134	153
สหราชอาณาจักร	661	35	18	25	19	8	22	46	67	77
เยอรมันนี	792	26	27	10	12	4	15	48	89	90
โปรตุเกศ	55	5	2	2	6	10	6	7	2	9
เนเธอร์แลนด์	111	6	5	4	1	3	1	4	15	11
ฝรั่งเศส	212	11	7	1	1	1	7	26	34	11
เดนมาร์ก	76	11	2	3	2	-	2	6	7	8
สวีเดน	175	22	9	4	3	2	2	36	11	10
สวิตเซอร์แลนด์	296	13	4	3	1	3	9	22	39	24
อิตาลี	163	10	3	7	5	-	7	8	17	16
นอร์เวย์	397	29	49	28	36	21	40	38	24	36
อื่น ๆ	47,740	4,828	5,860	5,490	5,023	4,691	4,415	4,113	3,532	2,918
ไม่ทราบ	204,821	25,925	20,228	17,998	16,325	15,727	15,871	16,660	15,585	14,004

ศ และเขตการปกครอง (ต่อ)

x and area (Contd.)

a group									Country of nationality, sex
45 - 49	50 - 54	55 - 59	60 - 64	65 - 69	70 - 74	75 - 79	80 - 84	85 ขึ้นไป and over	and area
2,504,211	1,944,776	1,608,096	1,392,340	1,096,961	764,623	449,952	237,396	169,361	Non-municipal area
2,479,642	1,925,488	1,593,090	1,379,356	1,087,185	757,393	445,774	234,772	167,141	Thailand
4,090	3,354	2,733	2,233	1,750	1,512	964	644	609	China
113	79	74	77	69	45	28	9	17	India
547	395	344	294	233	163	121	55	59	Nepal
61	70	46	35	47	12	14	8	16	Pakistan
62	39	25	36	26	13	14	6	10	Bangladesh
398	323	248	261	186	140	89	49	36	Sri Lanka
94	98	81	56	48	43	38	35	31	Viet Nam
1,572	1,176	832	557	436	296	164	93	74	Lao People's Dem Rep.
555	406	285	276	203	169	88	40	63	Cambodia
203	144	111	79	63	29	25	15	12	Japan
26	6	6	6	2	-	2	-	-	Korea
9	13	8	3	-	2	1	-	1	Philippines
3,526	2,343	1,598	1,209	817	518	244	148	87	Myanmar
49	19	14	8	8	7	5	3	-	Malaysia
14	21	8	6	3	3	-	1	-	Singapore
5	3	-	-	-	5	1	2	-	Indonesian
101	78	59	40	34	13	5	1	2	United State of America
10	12	10	3	12	3	-	-	-	Canada
32	27	17	14	7	1	-	-	-	Australia
122	84	54	67	33	37	11	4	13	New Zealand
76	89	64	53	31	22	5	-	4	United Kingdom
79	78	127	104	54	17	8	-	4	Germany
3	-	2	1	-	-	-	-	-	Portugal
15	11	19	9	2	1	4	-	-	Natherlands
24	21	8	29	15	9	3	-	4	France
6	6	10	3	6	-	1	3	-	Denmark
15	13	15	15	11	3	-	3	1	Saweden
25	36	42	46	22	5	2	-	-	Switzerland
28	18	14	12	6	9	2	1	-	Italy
28	18	17	11	11	4	1	3	3	Norway
2,000	1,458	1,069	926	614	419	198	119	67	Others
10,681	8,850	7,066	6,515	5,027	3,730	2,140	1,382	1,107	Unknown

ตารางที่ 6 ประชากรจำแนกตามสัญชาติ หมวดอายุ

Table 6 Population by nationality, age group

สัญชาติ,เพศ และเขตการปกครอง	รวม Total	หมวดอายุ								
		0 - 4	5 - 9	10 - 14	15 - 19	20 - 24	25 - 29	30 - 34	35 - 39	40 - 44
ชาย	20,885,478	1,767,835	1,963,669	1,914,477	1,882,378	1,735,005	1,723,601	1,792,088	1,736,866	1,534,000
ไทย	20,640,842	1,741,890	1,938,809	1,890,585	1,859,882	1,713,242	1,702,166	1,771,210	1,717,953	1,517,600
จีน	46,530	4,823	5,617	5,562	4,739	3,991	3,472	3,362	3,075	2,700
อินเดีย	1,280	122	159	147	92	77	116	131	100	70
เนปาล	4,634	436	501	422	420	372	374	363	339	330
ปากีสถาน	785	87	87	59	83	68	60	62	72	60
บังกลาเทศ	618	47	50	32	61	67	74	74	55	30
ศรีลังกา	4,709	674	671	567	454	378	334	283	294	270
เวียดนาม	869	90	63	92	66	62	64	65	55	50
ลาว	10,019	594	824	890	884	826	820	968	908	860
กัมพูชา	6,015	494	544	722	599	600	592	583	518	390
ญี่ปุ่น	1,426	124	119	117	90	121	133	111	104	120
เกาหลี	221	20	12	26	5	5	13	39	36	30
ฟิลิปปินส์	69	2	5	2	1	3	10	9	5	10
พม่า	42,443	3,562	3,747	3,648	4,146	4,890	5,448	4,613	3,759	2,880
มาเลเซีย	352	19	13	21	27	27	28	40	52	30
สิงคโปร์	146	3	18	3	4	3	8	27	16	10
อินโดนีเซีย	65	7	1	4	11	6	6	10	3	4
สหรัฐอเมริกา	589	40	33	32	23	10	14	32	59	64
แคนาดา	108	6	5	4	6	5	7	11	10	12
ออสเตรเลีย	194	19	13	10	12	4	11	11	15	20
นิวซีแลนด์	701	33	57	82	54	78	69	63	50	44
สหราชอาณาจักร	519	27	11	13	12	2	12	30	49	60
เยอรมันนี	693	13	11	6	3	2	10	38	82	75
โปรตุเกส	32	3	1	1	4	7	3	3	-	5
เนเธอร์แลนด์	94	3	4	3	-	2	1	3	13	9
ฝรั่งเศส	172	2	3	1	1	1	5	20	30	9
เดนมาร์ก	61	5	2	2	-	-	2	3	5	8
สวีเดน	135	11	5	1	2	2	1	29	8	9
สวิตเซอร์แลนด์	254	9	2	1	-	3	7	13	34	22
อิตาลี	120	4	1	5	2	-	3	6	12	12
นอร์เวย์	207	17	31	9	24	10	15	14	16	20
อื่นๆ	24,056	2,505	2,986	2,827	2,499	2,240	2,133	2,079	1,771	1,504
ไม่ทราบ	96,520	12,144	9,264	8,581	8,172	7,901	7,590	7,783	7,368	6,620

เพศ และเขตการปกครอง (ต่อ)

sex and area (Contd.)

Age group									Country of nationality, sex and area
	45 - 49	50 - 54	55 - 59	60 - 64	65 - 69	70 - 74	75 - 79	80 - 84	
1,231,726	949,676	777,072	659,538	510,188	349,059	198,052	97,194	63,046	Males
1,219,206	940,202	769,638	653,252	505,455	345,491	196,082	96,060	62,113	Thailand
2,044	1,621	1,322	1,136	932	904	542	345	337	China
69	48	43	40	27	15	9	3	5	India
289	212	160	134	113	68	55	22	19	Nepal
35	26	24	18	22	4	8	2	8	Pakistan
37	17	12	20	12	8	7	-	7	Bangladesh
186	153	116	106	87	62	33	18	18	Sri Lanka
57	48	40	23	20	22	16	23	11	Viet Nam
735	519	406	283	203	138	80	42	36	Lao People's Dem Rep.
267	200	119	132	89	75	48	15	20	Cambodia
123	77	67	49	32	18	6	7	6	Japan
20	4	4	5	1	-	-	-	-	Korea
7	8	4	1	-	2	-	-	-	Philippines
1,979	1,354	860	613	425	287	126	70	36	Myanmar
39	15	12	7	4	3	4	2	-	Malaysia
8	19	7	6	2	3	-	-	-	Singapore
3	2	-	-	-	5	1	2	-	Indonesian
77	67	53	36	31	12	5	1	-	United State of America
8	10	9	2	11	2	-	-	-	Canada
28	15	17	12	7	-	-	-	-	Australia
49	34	29	24	15	10	5	1	4	New Zealand
67	74	60	43	31	20	5	-	3	United Kingdom
74	75	121	101	54	17	8	-	3	Germany
3	-	1	1	-	-	-	-	-	Portugual
14	11	18	9	2	1	1	-	-	Natherlands
21	19	7	24	15	8	2	-	4	France
5	6	10	3	6	-	1	3	-	Denmark
11	13	12	14	10	3	-	3	1	Saweden
25	35	33	43	21	5	1	-	-	Switzerland
26	17	14	9	5	3	-	1	-	Italy
10	10	9	7	7	4	1	-	3	Norway
1,028	755	553	472	307	207	107	54	29	Others
5,176	4,010	3,292	2,913	2,242	1,662	899	520	383	Unknown

ตารางที่ 6 ประชากรจำแนกตามสัญชาติ หมวดอายุ

Table 6 Population by nationality, age group,

สัญชาติ, ประเทศ และเขตการปกครอง	รวม Total	หมวดอายุ								
		0 - 4	5 - 9	10 - 14	15 - 19	20 - 24	25 - 29	30 - 34	35 - 39	40 - 44
หญิง	21,058,633	1,661,238	1,846,092	1,817,800	1,779,931	1,612,881	1,773,959	1,881,389	1,776,463	1,576,711
ไทย	20,806,796	1,634,009	1,820,191	1,794,085	1,757,553	1,590,502	1,751,392	1,859,500	1,757,186	1,560,036
จีน	46,178	4,807	5,466	5,445	4,542	3,875	3,595	3,611	3,294	2,837
อินเดีย	1,279	163	172	128	86	80	115	102	105	76
เนปาล	4,497	419	450	385	379	363	373	381	316	292
ปากีสถาน	850	82	131	71	71	73	59	81	74	46
บังคลาเทศ	534	47	53	37	56	53	44	42	52	39
ศรีลังกา	4,572	667	623	529	413	330	304	272	273	210
เวียดนาม	827	71	69	81	48	53	55	65	64	57
ลาว	12,639	605	748	873	1,031	1,391	1,576	1,411	1,197	1,049
กัมพูชา	6,388	524	566	777	540	610	584	667	549	451
ญี่ปุ่น	1,322	123	126	103	109	117	99	133	121	99
เกาหลี	124	16	9	14	5	3	22	20	11	10
ฟิลิปปินส์	69	-	-	5	-	3	10	15	15	6
พม่า	38,299	3,389	3,471	3,001	4,256	5,007	4,980	3,928	3,051	2,476
มาเลเซีย	146	28	20	6	10	7	16	12	6	14
สิงคโปร์	63	7	9	3	3	5	5	9	5	6
อินโดนีเซีย	46	7	2	1	4	8	5	7	-	9
สหรัฐอเมริกา	252	30	26	42	19	9	14	16	20	29
แคนาดา	59	9	3	4	7	6	7	10	3	2
ออสเตรเลีย	100	11	10	13	7	11	6	11	3	9
นิวซีแลนด์	957	46	54	72	77	75	83	103	84	109
สหราชอาณาจักร	142	8	7	12	7	6	10	16	18	17
เยอรมันนี	99	13	16	4	9	2	5	10	7	15
โปรตุเกส	23	2	1	1	2	3	3	4	2	4
เนเธอร์แลนด์	17	3	1	1	1	1	-	1	2	2
ฝรั่งเศส	40	9	4	-	-	-	2	6	4	2
เดนมาร์ก	15	6	-	1	2	-	-	3	2	-
สวีเดน	40	11	4	3	1	-	1	7	3	1
สวิตเซอร์แลนด์	42	4	2	2	1	-	2	9	5	2
อิตาลี	43	6	2	2	3	-	4	2	5	4
นอร์เวย์	190	12	18	19	12	11	25	24	8	16
อื่น ๆ	23,684	2,323	2,874	2,663	2,524	2,451	2,282	2,034	1,761	1,414
ไม่ทราบ	108,301	13,781	10,964	9,417	8,153	7,826	8,281	8,877	8,217	7,384

พศ และเขตการปกครอง (ต่อ)

sex and area (Contd.)

Age group									Country of nationality, sex
	45 - 49	50 - 54	55 - 59	60 - 64	65 - 69	70 - 74	75 - 79	80 - 84	85 ขึ้นไป and over
1,272,485	995,100	831,024	732,802	586,773	415,564	251,900	140,202	106,315	Females
1,260,436	985,286	823,452	726,104	581,730	411,902	249,692	138,712	105,028	Thailand
2,046	1,733	1,411	1,097	818	608	422	299	272	China
44	31	31	37	42	30	19	6	12	India
258	183	184	160	120	95	66	33	40	Nepal
26	44	22	17	25	8	6	6	8	Pakistan
25	22	13	16	14	5	7	6	3	Bangladesh
212	170	132	155	99	78	56	31	18	Sri Lanka
37	50	41	33	28	21	22	12	20	Viet Nam
837	657	426	274	233	158	84	51	38	Lao People's Dem Rep.
288	206	166	144	114	94	40	25	43	Cambodia
80	67	44	30	31	11	19	8	6	Japan
6	2	2	1	1	-	2	-	-	Korea
2	5	4	2	-	-	1	-	1	Philippines
1,547	989	738	596	392	231	118	78	51	Myanmar
10	4	2	1	4	4	1	1	-	Malaysia
6	2	1	-	1	-	-	1	-	Singapore
2	1	-	-	-	-	-	-	-	Indonesian
24	11	6	4	3	1	-	-	2	United State of America
2	2	1	1	1	1	-	-	-	Canada
4	12	-	2	-	1	-	-	-	Australia
73	50	25	43	18	27	6	3	9	New Zealand
9	15	4	10	-	2	-	-	1	United Kingdom
5	3	6	3	-	-	-	-	1	Germany
-	-	1	-	-	-	-	-	-	Portugual
1	-	1	-	-	-	3	-	-	Natherlands
3	2	1	5	-	1	1	-	-	Frence
1	-	-	-	-	-	-	-	-	Denmark
4	-	3	1	1	-	-	-	-	Saweden
-	1	9	3	1	-	1	-	-	Switzerland
2	1	-	3	1	6	2	-	-	Italy
18	8	8	4	4	-	-	3	-	Norway
972	703	516	454	307	212	91	65	38	Others
5,505	4,840	3,774	3,602	2,785	2,068	1,241	862	724	Unknown

ตารางที่ 7 ประชากรอายุ 5 ปีขึ้นไป จำแนกตาม

Table 7 Population 5 years of age and over

ภาษาที่ใช้พูด, เพศ และเขตการปกครอง	รวม Total	หมวดอายุ							
		5 - 9	10 - 14	15 - 19	20 - 24	25 - 29	30 - 34	35 - 39	40 - 44
ยอดรวม	56,281,538	5,125,054	5,083,946	5,287,033	5,262,141	5,407,796	5,525,944	5,259,356	4,685,044
ภาษาไทยภาษาเดียว	52,325,037	4,642,270	4,619,697	4,859,039	4,890,942	5,046,156	5,177,567	4,938,370	4,416,210
ภาษาไทยและภาษาอื่น ๆ	3,218,970	381,654	372,543	346,973	299,117	291,890	283,469	265,908	225,004
ภาษาอื่น ๆ อย่างเดียว	737,531	101,130	91,706	81,021	72,082	69,750	64,908	55,078	43,830
ภาษาอื่น ๆ ที่ใช้	3,956,427	482,777	464,242	427,992	371,192	361,635	348,367	320,980	268,828
อังกฤษ	48,202	1,415	1,424	2,446	6,411	7,650	7,121	6,412	5,214
จีน	231,350	15,939	18,579	20,404	21,435	20,707	19,713	19,445	19,093
ญี่ปุ่น	38,565	2,905	2,694	3,063	3,827	4,426	4,297	4,053	3,644
มาเลย์-ยาวี	1,202,911	164,949	159,077	140,276	122,004	108,831	99,718	90,519	68,985
มอญ-พม่า	67,061	6,387	5,661	7,389	9,419	9,325	7,459	6,032	4,806
เขมร-ส่วย	1,291,024	150,091	139,454	129,073	101,613	110,995	114,380	110,243	95,334
ลาว-เวียตนาม	25,037	2,233	2,325	2,469	2,047	2,156	2,094	2,203	2,069
ไต	44,004	4,379	4,612	4,367	4,307	4,437	4,457	4,043	3,580
มูเซอ	70,058	9,927	10,102	9,365	7,421	6,721	6,230	5,449	4,599
ลีซอ	24,476	3,478	3,551	3,207	2,503	2,346	2,108	1,839	1,578
อีเกอ	54,241	7,961	7,938	6,662	5,632	5,010	4,603	4,193	3,631
ขมุ	6,246	647	750	774	574	573	624	552	479
ละว้า	31,583	3,648	4,107	3,602	3,033	3,100	3,004	2,700	2,185
อะจัน ถิ่น	2,317	208	203	256	235	234	240	223	180
กระเหรี่ยง	317,968	45,150	43,311	38,224	31,377	29,346	28,618	23,587	19,708
ม้ง	112,686	22,543	20,083	15,828	11,654	8,734	7,328	6,286	5,337
เข่า	21,238	2,784	3,412	3,212	2,195	1,743	1,548	1,386	1,256
ย้อ	3,247	319	302	345	407	378	342	320	265
อินเดีย	5,598	471	362	448	518	625	652	536	474
อื่น ๆ	33,481	3,266	3,213	3,337	3,255	3,441	3,466	3,306	2,745
ไม่ทราบ	325,134	34,077	33,082	33,245	31,325	30,857	30,365	27,653	23,666

ภาษาที่ใช้พูดในครัวเรือน หมวดอายุ เพศ และเขตการปกครอง
 Usual languages spoken at home, age group, sex and area

Age group									Usual languages spoken at home, sex and area
45 - 49	50 - 54	55 - 59	60 - 64	65 - 69	70 - 74	75 - 79	80 - 84	85 ขึ้นไป and over	
3,719,822	2,848,159	2,284,277	1,970,686	1,530,019	1,080,102	626,282	340,550	245,327	Total
3,498,240	2,671,974	2,141,074	1,842,703	1,435,021	1,010,666	587,958	318,031	229,119	Only Thai Language
184,519	147,135	118,594	103,680	78,357	56,586	31,954	18,436	13,151	Thai and others languages
37,063	29,050	24,609	24,303	16,641	12,850	6,370	4,083	3,057	Only others languages
221,580	176,181	143,196	127,978	94,996	69,435	38,321	22,519	16,208	Languages (Excl. Thai)
3,601	2,436	1,831	1,033	532	388	137	64	87	English
16,140	13,133	9,618	9,948	8,444	7,889	4,660	3,550	2,653	Chinese
2,618	2,131	1,725	1,171	826	620	287	147	131	Japanese
60,312	45,996	37,820	38,826	25,475	19,498	9,507	6,282	4,836	Maylay-yawi
3,384	2,245	1,487	1,202	844	628	378	255	160	Burmese, peguans
79,089	68,052	56,956	46,677	37,164	25,057	14,886	7,257	4,703	Cambodia
1,595	1,346	1,073	1,024	916	630	385	290	182	Lao-Vietnam
2,632	1,789	1,466	1,451	1,012	734	350	227	161	Ti
3,325	2,335	1,727	1,211	779	457	233	101	76	Lahu
1,013	871	665	575	308	241	111	49	33	Lisu
2,530	1,948	1,615	1,049	734	408	160	107	60	Akha
370	252	219	158	120	77	51	17	9	Khamu
1,670	1,110	1,049	862	692	404	249	106	62	Lau
140	102	74	80	63	35	26	8	10	Htin
15,730	11,362	9,182	7,972	6,015	4,129	2,173	1,200	884	Karen
4,166	3,073	2,534	1,893	1,326	914	481	256	250	Meo
1,064	705	622	495	357	218	146	52	43	Yao
206	119	96	54	45	27	13	8	1	Haw, yannanese
425	262	185	224	154	170	47	36	9	India
2,049	1,503	1,177	1,265	628	398	220	123	89	Others
19,521	15,411	12,075	10,808	8,562	6,513	3,821	2,384	1,769	Unknown

ตารางที่ 7 ประชากรอายุ 5 ปีขึ้นไป จำแนกตาม

Table 7 Population 5 years of age and over

ภาษาที่ใช้พูด, เพศ และเขตการปกครอง	รวม Total	หมวดอายุ							
		5 - 9	10 - 14	15 - 19	20 - 24	25 - 29	30 - 34	35 - 39	40 - 44
ชาย	27,625,604	2,639,213	2,604,211	2,683,634	2,652,654	2,631,408	2,671,164	2,563,501	2,280,006
ภาษาไทยภาษาเดียว	25,645,524	2,390,830	2,367,867	2,465,088	2,460,600	2,449,907	2,497,715	2,403,784	2,147,000
ภาษาไทยและภาษาอื่น ๆ	1,610,409	196,449	190,011	178,165	156,133	146,703	140,551	131,623	110,652
ภาษาอื่น ๆ อย่างเดียว	369,671	51,934	46,333	40,381	35,921	34,798	32,898	28,094	22,354
ภาษาอื่น ๆ ที่ใช้	1,980,042	248,381	236,342	218,544	192,050	181,499	173,444	159,714	133,002
อังกฤษ	30,533	723	759	1,420	4,408	5,117	4,591	4,035	3,187
จีน	108,946	8,194	9,507	10,097	10,945	10,363	9,272	8,655	8,640
ญี่ปุ่น	21,049	1,497	1,320	1,652	2,255	2,501	2,330	2,212	2,138
มาเลย์-ยาวี	599,519	84,662	80,187	69,878	61,304	53,325	48,865	44,682	34,142
มอญ-พม่า	35,225	3,344	2,965	3,596	4,810	5,000	4,142	3,266	2,519
เขมร-ส่วย	641,237	77,675	71,276	68,238	54,253	55,143	56,141	54,455	46,482
ลาว-เวียตนาม	12,185	1,096	1,193	1,286	1,018	1,063	1,014	1,083	981
ไต	22,138	2,176	2,417	2,151	2,059	2,157	2,191	2,038	1,831
มูเซอ	35,308	5,018	5,094	4,605	3,666	3,329	3,101	2,661	2,393
ลีซอ	12,352	1,781	1,842	1,663	1,249	1,149	1,021	878	827
อีเกอ	27,206	4,080	4,073	3,398	2,924	2,604	2,319	2,015	1,722
ขมุ	3,173	314	387	403	290	283	316	281	258
ละว้า	15,772	1,872	2,061	1,723	1,498	1,558	1,497	1,386	1,128
อะจิ้น ถิ่น	1,144	108	103	128	116	112	121	108	86
กระเหรี่ยง	161,962	23,221	22,204	19,298	15,500	15,020	14,601	12,332	10,064
ม้ง	57,237	11,621	10,324	8,140	6,066	4,432	3,695	3,005	2,578
ม้อ	10,674	1,453	1,721	1,625	1,150	904	764	642	600
ย้อ	1,943	158	156	193	287	226	208	214	158
อินเดีย	2,914	221	205	243	258	295	386	288	237
อื่น ๆ	17,737	1,695	1,653	1,795	1,736	1,781	1,853	1,796	1,447
ไม่ทราบ	161,788	17,472	16,895	17,012	16,258	15,137	15,016	13,682	11,584

ภาษาที่ใช้พูดในครัวเรือน หมวดอายุ เพศ และเขตการปกครอง (ต่อ)

by usual languages spoken at home, age group, sex and area (Contd.)

Age group									Usual languages spoken at home, sex and area
	45 - 49	50 - 54	55 - 59	60 - 64	65 - 69	70 - 74	75 - 79	80 - 84	
1,807,874	1,381,080	1,097,886	925,204	702,799	486,406	272,134	137,046	89,384	Males
1,698,735	1,294,610	1,027,872	864,980	658,861	453,582	254,261	127,063	82,769	Only Thai Language
90,560	71,989	57,762	48,910	36,194	26,569	14,734	8,094	5,310	Thai and others languages
18,579	14,481	12,252	11,314	7,744	6,255	3,139	1,889	1,305	Only others languages
109,137	86,470	70,009	60,220	43,938	32,824	17,870	9,983	6,615	Languages (Excl. Thai)
2,204	1,521	1,180	651	330	281	71	33	22	English
6,887	5,666	4,264	4,317	3,563	3,787	2,183	1,554	1,052	Chinese
1,407	1,135	1,028	600	418	299	131	65	61	Japanese
30,402	23,223	19,112	18,212	12,108	9,498	4,820	3,019	2,080	Maylay-yawi
1,856	1,225	846	583	420	298	167	127	61	Burmese, peguans
38,080	32,370	26,646	21,488	16,687	11,187	6,421	2,936	1,759	Cambodia
760	657	507	502	397	280	151	121	76	Lao-Vietnam
1,326	949	783	758	528	395	188	103	88	Ti
1,783	1,208	913	637	412	262	121	63	42	Lahu
516	437	318	288	159	124	60	21	19	Lisu
1,232	926	755	511	329	196	60	43	19	Akha
191	140	105	84	53	39	22	5	2	Khamu
821	559	503	400	328	209	138	57	34	Lau
70	54	34	31	31	19	14	5	4	Htin
8,071	5,986	4,766	3,978	2,873	1,971	1,083	578	416	Karen
2,087	1,528	1,280	925	624	474	224	130	104	Meo
534	366	316	245	174	87	60	20	13	Yao
135	63	53	33	25	17	10	6	1	Haw, yannanese
212	140	92	120	95	70	22	24	6	India
1,128	775	620	736	341	188	100	60	33	Others
9,435	7,542	5,888	5,121	4,043	3,143	1,824	1,013	723	Unknown

ตารางที่ 7 ประชากรอายุ 5 ปีขึ้นไป จำแนกตาม

Table 7 Population 5 years of age and over

ภาษาที่ใช้พูด, เทศ และเขตการปกครอง	รวม Total	หมวดอายุ							
		5 - 9	10 - 14	15 - 19	20 - 24	25 - 29	30 - 34	35 - 39	40 - 44
หญิง	28,655,934	2,485,841	2,479,735	2,603,399	2,609,487	2,776,388	2,854,780	2,695,855	2,405,038
ภาษาไทยภาษาเดียว	26,679,513	2,251,440	2,251,830	2,393,951	2,430,342	2,596,249	2,679,852	2,534,586	2,269,210
ภาษาไทยและภาษาอื่น ๆ	1,608,561	185,205	182,532	168,808	142,984	145,187	142,918	134,285	114,352
ภาษาอื่น ๆ อย่างเดียว	367,860	49,196	45,373	40,640	36,161	34,952	32,010	26,984	21,476
ภาษาอื่น ๆ ที่ใช้	1,976,385	234,396	227,900	209,448	179,142	180,136	174,923	161,266	135,826
อังกฤษ	17,669	692	665	1,026	2,003	2,533	2,530	2,377	2,027
จีน	122,404	7,745	9,072	10,307	10,490	10,344	10,441	10,790	10,453
ญี่ปุ่น	17,516	1,408	1,374	1,411	1,572	1,925	1,967	1,841	1,506
มาเลย์-ยาวี	603,392	80,287	78,890	70,398	60,700	55,506	50,853	45,837	34,843
มอญ-พม่า	31,836	3,043	2,696	3,793	4,609	4,325	3,317	2,766	2,287
เขมร-ส่วย	649,787	72,416	68,178	60,835	47,360	55,852	58,239	55,788	48,852
ลาว-เวียดนาม	12,852	1,137	1,132	1,183	1,029	1,093	1,080	1,120	1,088
ไต	21,866	2,203	2,195	2,216	2,248	2,280	2,266	2,005	1,749
มูเซอ	34,750	4,909	5,008	4,760	3,755	3,392	3,129	2,788	2,206
ลีซอ	12,124	1,697	1,709	1,544	1,254	1,197	1,087	961	751
อีเก้อ	27,035	3,881	3,865	3,264	2,708	2,406	2,284	2,178	1,909
ชมุ	3,073	333	363	371	284	290	308	271	221
ละว้า	15,811	1,776	2,046	1,879	1,535	1,542	1,507	1,314	1,057
อะจัน ถิ่น	1,173	100	100	128	119	122	119	115	94
กระเหรี่ยง	156,006	21,929	21,107	18,926	15,877	14,326	14,017	11,255	9,644
มั่ว	55,449	10,922	9,759	7,688	5,588	4,302	3,633	3,281	2,759
เข่า	10,564	1,331	1,691	1,587	1,045	839	784	744	656
ย้อ	1,304	161	146	152	120	152	134	106	107
อินเดียน	2,684	250	157	205	260	330	266	248	237
อื่น ๆ	15,744	1,571	1,560	1,542	1,519	1,660	1,613	1,510	1,298
ไม่ทราบ	163,346	16,605	16,187	16,233	15,067	15,720	15,349	13,971	12,082

ภาษาที่ใช้พูดในครัวเรือน หมวดอายุ เพศ และเขตการปกครอง (ต่อ)

by usual languages spoken at home, age group, sex and area (Contd.)

Age group									Usual languages spoken at home, sex and area
45 - 49	50 - 54	55 - 59	60 - 64	65 - 69	70 - 74	75 - 79	80 - 84	85 ขึ้นไป and over	
1,911,948	1,467,079	1,186,391	1,045,482	827,220	593,696	354,148	203,504	155,943	Females
1,799,505	1,377,364	1,113,202	977,723	776,160	557,084	333,697	190,968	146,350	Only Thai Language
93,959	75,146	60,832	54,770	42,163	30,017	17,220	10,342	7,841	Thai and others languages
18,484	14,569	12,357	12,989	8,897	6,595	3,231	2,194	1,752	Only others languages
112,443	89,711	73,187	67,758	51,058	36,611	20,451	12,536	9,593	Languages (Excl. Thai)
1,397	915	651	382	202	107	66	31	65	English
9,253	7,467	5,354	5,631	4,881	4,102	2,477	1,996	1,601	Chinese
1,211	996	697	571	408	321	156	82	70	Japanese
29,910	22,773	18,708	20,614	13,367	10,000	4,687	3,263	2,756	Maylay-yawi
1,528	1,020	641	619	424	330	211	128	99	Burmese, peguans
41,009	35,682	30,310	25,189	20,477	13,870	8,465	4,321	2,944	Cambodia
835	689	566	522	519	350	234	169	106	Lao-Vietnam
1,306	840	683	693	484	339	162	124	73	Ti
1,542	1,127	814	574	367	195	112	38	34	Lahu
497	434	347	287	149	117	51	28	14	Lisu
1,298	1,022	860	538	405	212	100	64	41	Akha
179	112	114	74	67	38	29	12	7	Khamu
849	551	546	462	364	195	111	49	28	Lau
70	48	40	49	32	16	12	3	6	Htin
7,659	5,376	4,416	3,994	3,142	2,158	1,090	622	468	Karen
2,079	1,545	1,254	968	702	440	257	126	146	Meo
530	339	306	250	183	131	86	32	30	Yao
71	56	43	21	20	10	3	2	-	Haw, yannanese
213	122	93	104	59	100	25	12	3	India
921	728	557	529	287	210	120	63	56	Others
10,086	7,869	6,187	5,687	4,519	3,370	1,997	1,371	1,046	Unknown

ตารางที่ 7 ประชากรอายุ 5 ปีขึ้นไป จำแนกตาม

Table 7 Population 5 years of age and over

ภาษาที่ใช้พูด, เพศ และเขตการปกครอง	รวม Total	หมวดอายุ							
		5 - 9	10 - 14	15 - 19	20 - 24	25 - 29	30 - 34	35 - 39	40 - 44
ในเขตเทศบาล	17,766,505	1,315,293	1,351,669	1,624,724	1,914,255	1,910,236	1,852,467	1,746,028	1,574,321
ภาษาไทยภาษาเดียว	17,108,708	1,260,636	1,295,132	1,563,398	1,845,707	1,842,456	1,789,168	1,686,202	1,521,359
ภาษาไทยและภาษาอื่น ๆ	579,150	46,516	49,300	54,180	60,982	59,359	55,192	52,534	46,927
ภาษาอื่น ๆ อย่างเดียว	78,647	8,141	7,237	7,146	7,566	8,421	8,107	7,292	6,035
ภาษาอื่น ๆ ที่ใช้	657,796	54,657	56,537	61,326	68,548	67,780	63,299	59,826	52,962
อังกฤษ	45,731	1,152	1,161	2,238	6,244	7,425	6,871	6,184	4,977
จีน	173,478	8,791	10,904	13,284	16,050	15,938	15,093	14,904	15,283
ญี่ปุ่น	18,455	1,011	909	1,220	2,066	2,336	2,412	2,196	1,950
มาเลย์-ขาวี	200,498	24,765	24,627	23,572	21,906	19,230	17,602	16,413	13,342
มอญ-พม่า	22,519	1,811	1,725	2,515	3,718	3,253	2,641	2,092	1,606
เขมร-ส่วย	63,425	6,563	6,545	6,419	5,173	5,862	5,641	5,570	4,983
ลาว-เวียดนาม	5,725	392	504	476	550	521	462	502	477
ไต	4,694	369	416	458	447	394	419	501	401
มูเซอ	1,337	165	155	246	159	146	129	101	77
ลีซอ	647	42	57	64	80	87	79	43	40
อีเก้อ	639	47	86	95	92	98	65	35	44
ขมุ	26	1	1	1	5	2	4	1	3
ละว้า	1,184	106	121	124	108	134	134	127	98
อะจิ้น กั้น	18	2	2	1	1	-	4	4	1
กระเหรี่ยง	6,285	458	440	509	678	787	768	738	643
มั่ว	9,303	1,908	1,695	1,271	958	705	430	414	371
เข้า	63	8	5	4	11	10	7	4	3
ฮ่อ	1,138	-	4	78	197	193	148	182	144
อินเดีย	5,341	448	339	422	488	600	606	507	449
อื่น ๆ	12,131	728	705	958	1,275	1,393	1,425	1,446	1,121
ไม่ทราบ	85,159	5,890	6,136	7,371	8,342	8,666	8,359	7,862	6,949

ภาษาที่ใช้พูดในครัวเรือน หมวดอายุ เพศ และเขตการปกครอง (ต่อ)
by usual languages spoken at home, age group, sex and area (Contd.)

Age group									Usual languages spoken at home, sex and area
45 - 49	50 - 54	55 - 59	60 - 64	65 - 69	70 - 74	75 - 79	80 - 84	85 ขึ้นไป and over	
1,215,611	903,383	676,181	578,347	433,060	315,480	176,330	103,154	75,966	Municipal area
1,173,370	870,954	651,948	555,626	415,752	300,620	167,832	97,063	71,485	Only Thai Language
37,453	28,719	21,290	19,931	15,636	13,471	7,820	5,659	4,181	Thai and others languages
4,788	3,710	2,943	2,790	1,672	1,389	678	432	300	Only others languages
42,240	32,429	24,233	22,721	17,308	14,860	8,498	6,091	4,481	Languages (Excl. Thai)
3,436	2,313	1,731	925	462	357	126	51	78	English
13,094	10,672	7,574	8,175	7,121	6,868	4,045	3,245	2,437	Chinese
1,292	1,087	839	466	304	182	88	47	50	Japanese
10,548	7,597	5,978	5,624	3,649	2,778	1,392	910	565	Maylay-yawi
1,051	730	443	357	208	181	91	55	42	Burmese, peguans
3,782	3,325	2,788	2,336	1,770	1,273	747	402	246	Cambodia
401	351	205	204	190	156	136	115	83	Lao-Vietnam
326	211	172	188	158	121	53	30	30	Ti
55	47	25	14	9	6	1	2	-	Lahu
43	27	22	27	13	17	4	2	-	Lisu
25	18	15	6	3	8	2	-	-	Akha
4	-	2	-	1	-	-	1	-	Khamu
74	49	35	34	18	14	4	-	4	Lau
1	2	-	-	-	-	-	-	-	Htin
476	242	155	137	106	68	35	21	24	Karen
357	311	237	194	211	99	80	19	43	Meo
2	3	5	-	-	-	-	-	1	Yao
107	45	18	11	10	-	1	-	-	Haw, yannanese
413	255	179	224	154	169	46	33	9	India
862	648	427	654	195	130	88	41	35	Others
5,891	4,496	3,383	3,145	2,726	2,433	1,559	1,117	834	Unknown

ตารางที่ 7 ประชากรอายุ 5 ปีขึ้นไป จำแนกตาม

Table 7 Population 5 years of age and over

ภาษาที่ใช้พูด, เพศ และเขตการปกครอง	รวม Total	หมวดอายุ							
		5 - 9	10 - 14	15 - 19	20 - 24	25 - 29	30 - 34	35 - 39	40 - 44
ชาย	8,507,966	675,544	689,734	801,256	917,649	907,807	879,076	826,636	745,998
ภาษาไทยภาษาเดียว	8,178,293	647,414	660,910	770,173	881,330	872,730	846,718	796,908	719,878
ภาษาไทยและภาษาอื่น ๆ	289,361	23,935	25,165	27,673	32,719	31,012	28,230	25,820	22,695
ภาษาอื่น ๆ อย่างเดียว	40,312	4,195	3,659	3,410	3,600	4,065	4,128	3,908	3,425
ภาษาอื่น ๆ ที่ใช้	329,672	28,130	28,824	31,083	36,319	35,077	32,358	29,728	26,120
อังกฤษ	29,292	589	635	1,324	4,335	5,027	4,483	3,954	3,049
จีน	80,273	4,498	5,589	6,650	8,247	7,961	7,092	6,522	6,724
ญี่ปุ่น	11,106	508	414	704	1,387	1,464	1,419	1,310	1,301
มาเลย์-ยาวี	99,835	12,647	12,585	11,635	10,871	9,296	8,534	7,960	6,660
มอญ-พม่า	11,478	936	864	1,203	1,878	1,700	1,428	1,067	797
เขมร-ส่วย	31,257	3,476	3,388	3,382	2,707	2,841	2,763	2,658	2,433
ลาว-เวียดนาม	2,710	207	247	237	272	252	212	240	211
ไต	2,294	182	221	231	210	193	186	251	192
มูเซอ	660	83	65	114	69	79	61	55	36
ลีซอ	320	23	25	29	38	40	42	20	21
อีเก้อ	330	26	37	44	58	50	38	18	21
ขมุ	12	1	1	-	-	-	4	-	1
ละว้า	603	57	57	57	46	76	73	67	52
อะจิ้น ถิ่น	11	2	2	-	-	-	-	4	1
กระเหรี่ยง	2,604	229	233	245	269	354	297	297	203
ม้ง	4,787	1,018	850	679	540	382	216	185	155
เข่า	24	2	1	-	4	6	4	1	1
ฮ้อ	893	-	2	64	173	151	114	144	101
อินเดีย	2,765	208	195	226	242	278	361	270	222
อื่น ๆ	6,955	414	315	581	779	792	880	838	669
ไม่ทราบ	41,463	3,024	3,098	3,678	4,194	4,135	4,151	3,867	3,270

ภาษาที่ใช้พูดในครัวเรือน หมวดอายุ เพศ และเขตการปกครอง (ต่อ)

by usual languages spoken at home, age group, sex and area (Contd.)

Age group									Usual languages spoken at home, sex and area
45 - 49	50 - 54	55 - 59	60 - 64	65 - 69	70 - 74	75 - 79	80 - 84	85 ขึ้นไป and over	
576,148	431,404	320,814	265,667	192,613	137,348	74,082	39,852	26,338	Males
555,711	415,593	308,891	255,051	184,886	130,201	70,108	37,210	24,581	Only Thai Language
17,832	13,798	10,273	9,149	6,903	6,410	3,669	2,436	1,642	Thai and others languages
2,605	2,013	1,650	1,467	824	737	305	206	115	Only others languages
20,436	15,811	11,923	10,616	7,727	7,147	3,974	2,642	1,757	Languages (Excl. Thai)
2,121	1,439	1,110	585	273	259	62	28	19	English
5,387	4,571	3,277	3,461	2,916	3,207	1,852	1,382	937	Chinese
767	650	568	256	175	99	43	20	21	Japanese
5,489	3,954	3,054	2,706	1,725	1,379	681	429	230	Maylay-yawi
531	372	256	169	109	86	40	29	13	Burmese, peguans
1,800	1,560	1,274	1,056	791	572	325	138	93	Cambodia
201	165	96	93	80	54	48	55	40	Lao-Vietnam
155	109	70	108	69	63	19	17	18	Ti
39	20	19	8	5	4	1	2	-	Lahu
25	16	11	10	6	12	1	1	-	Lisu
11	9	7	3	-	6	2	-	-	Akha
3	-	1	-	1	-	-	-	-	Khamu
36	22	14	25	6	12	3	-	-	Lau
-	2	-	-	-	-	-	-	-	Htin
171	101	51	44	50	28	13	10	9	Karen
159	146	129	96	110	56	36	11	19	Meo
-	2	2	-	-	-	-	-	1	Yao
83	30	15	8	7	-	1	-	-	Haw, yannanese
206	136	88	120	95	69	21	22	6	India
493	323	216	399	112	67	40	22	15	Others
2,759	2,184	1,665	1,469	1,197	1,174	786	476	336	Unknown

ตารางที่ 7 ประชากรอายุ 5 ปีขึ้นไป จำแนกตาม

Table 7 Population 5 years of age and over

ภาษาที่ใช้พูด, เพศ และเขตการปกครอง	รวม Total	หมวดอายุ							
		5 - 9	10 - 14	15 - 19	20 - 24	25 - 29	30 - 34	35 - 39	40 - 44
หญิง	9,258,539	639,749	661,935	823,468	996,606	1,002,429	973,391	919,392	828,320
ภาษาไทยภาษาเดียว	8,930,415	613,222	634,222	793,225	964,377	969,726	942,450	889,294	801,481
ภาษาไทยและภาษาอื่น ๆ	289,789	22,581	24,135	26,507	28,263	28,347	26,962	26,714	24,230
ภาษาอื่น ๆ อย่างเดียว	38,335	3,946	3,578	3,736	3,966	4,356	3,979	3,384	2,610
ภาษาอื่น ๆ ที่ใช้	328,124	26,527	27,713	30,243	32,229	32,703	30,941	30,098	26,840
อังกฤษ	16,439	563	526	914	1,909	2,398	2,388	2,230	1,928
จีน	93,205	4,293	5,315	6,634	7,803	7,977	8,001	8,382	8,550
ญี่ปุ่น	7,349	503	495	516	679	872	993	886	649
มาเลย์-ยาวี	100,663	12,118	12,042	11,937	11,035	9,934	9,068	8,453	6,680
มอญ-พม่า	11,041	875	861	1,312	1,840	1,553	1,213	1,025	800
เขมร-ส่วย	32,168	3,087	3,157	3,037	2,466	3,021	2,878	2,912	2,550
ลาว-เวียตนาม	3,015	185	257	239	278	269	250	262	260
ไต	2,400	187	195	227	237	201	233	250	200
มูเซอ	677	82	90	132	90	67	68	46	40
ลีซอ	327	19	32	35	42	47	37	23	10
อีเก้อ	309	21	49	51	34	48	27	17	20
ขมุ	14	-	-	1	5	2	-	1	2
ละว้า	581	49	64	67	62	58	61	60	40
อะจันต์	7	-	-	1	1	-	4	-	-
กระเหรี่ยง	3,681	229	207	264	409	433	471	441	440
ม้ง	4,516	890	845	592	418	323	214	229	210
เย้า	39	6	4	4	7	4	3	3	2
ฮ่อ	245	-	2	14	24	42	34	38	40
อินเดีย	2,576	240	144	196	246	322	245	237	220
อื่น ๆ	5,176	314	390	377	496	601	545	608	450
ไม่ทราบ	43,696	2,866	3,038	3,693	4,148	4,531	4,208	3,995	3,600

ภาษาที่ใช้พูดในครัวเรือน หมวดอายุ เพศ และเขตการปกครอง (ต่อ)
by usual languages spoken at home, age group, sex and area (Contd.)

Age group									Usual languages spoken at home, sex and area
45 - 49	50 - 54	55 - 59	60 - 64	65 - 69	70 - 74	75 - 79	80 - 84	85 ขึ้นไป and over	
639,463	471,979	355,367	312,680	240,447	178,132	102,248	63,302	49,628	Females
617,659	455,361	343,057	300,575	230,866	170,419	97,724	59,853	46,904	Only Thai Language
19,621	14,921	11,017	10,782	8,733	7,061	4,151	3,223	2,539	Thai and others languages
2,183	1,697	1,293	1,323	848	652	373	226	185	Only others languages
21,804	16,618	12,310	12,105	9,581	7,713	4,524	3,449	2,724	Languages (Excl. Thai)
1,315	874	621	340	189	98	64	23	59	English
7,707	6,101	4,297	4,714	4,205	3,661	2,193	1,863	1,500	Chinese
525	437	271	210	129	83	45	27	29	Japanese
5,059	3,643	2,924	2,918	1,924	1,399	711	481	335	Maylay-yawi
520	358	187	188	99	95	51	26	29	Burmese, peguans
1,982	1,765	1,514	1,280	979	701	422	264	153	Cambodia
200	186	109	111	110	102	88	60	43	Lao-Vietnam
171	102	102	80	89	58	34	13	12	Ti
16	27	6	6	4	2	-	-	-	Lahu
18	11	11	17	7	5	3	1	-	Lisu
14	9	8	3	3	2	-	-	-	Akha
1	-	1	-	-	-	-	1	-	Khamu
38	27	21	9	12	2	1	-	4	Lau
1	-	-	-	-	-	-	-	-	Htin
305	141	104	93	56	40	22	11	15	Karen
198	165	108	98	101	43	44	8	24	Meo
2	1	3	-	-	-	-	-	-	Yao
24	15	3	3	3	-	-	-	-	Haw, yannanese
207	119	91	104	59	100	25	11	3	India
369	325	211	255	83	63	48	19	20	Others
3,132	2,312	1,718	1,676	1,529	1,259	773	641	498	Unknown

ตารางที่ 7 ประชากรอายุ 5 ปีขึ้นไป จำแนกตาม

Table 7 Population 5 years of age and over

ภาษาที่ใช้พูด, เพศ และเขตการปกครอง	รวม Total	หมวดอายุ							
		5 - 9	10 - 14	15 - 19	20 - 24	25 - 29	30 - 34	35 - 39	40 - 44
นอกเขตเทศบาล	38,515,033	3,809,761	3,732,277	3,662,309	3,347,886	3,497,560	3,673,477	3,513,328	3,110,723
ภาษาไทยภาษาเดียว	35,216,329	3,381,634	3,324,565	3,295,641	3,045,235	3,203,700	3,388,399	3,252,168	2,894,851
ภาษาไทยและภาษาอื่น ๆ	2,639,820	335,138	323,243	292,793	238,135	232,531	228,277	213,374	178,077
ภาษาอื่น ๆ อย่างเดียว	658,884	92,989	84,469	73,875	64,516	61,329	56,801	47,786	37,795
ภาษาอื่น ๆ ที่ใช้	3,298,631	428,120	407,705	366,666	302,644	293,855	285,068	261,154	215,866
อังกฤษ	2,471	263	263	208	167	225	250	228	237
จีน	57,872	7,148	7,675	7,120	5,385	4,769	4,620	4,541	3,810
ญี่ปุ่น	20,110	1,894	1,785	1,843	1,761	2,090	1,885	1,857	1,694
มาเลย์-ยาวี	1,002,413	140,184	134,450	116,704	100,098	89,601	82,116	74,106	55,643
มอญ-พม่า	44,542	4,576	3,936	4,874	5,701	6,072	4,818	3,940	3,200
เขมร-ส่วย	1,227,599	143,528	132,909	122,654	96,440	105,133	108,739	104,673	90,351
ลาว-เวียตนาม	19,312	1,841	1,821	1,993	1,497	1,635	1,632	1,701	1,592
ไต	39,310	4,010	4,196	3,909	3,860	4,043	4,038	3,542	3,179
มูเซอ	68,721	9,762	9,947	9,119	7,262	6,575	6,101	5,348	4,522
ลีซอ	23,829	3,436	3,494	3,143	2,423	2,259	2,029	1,796	1,538
อีเก้อ	53,602	7,914	7,852	6,567	5,540	4,912	4,538	4,158	3,587
ขมุ	6,220	646	749	773	569	571	620	551	476
ละว้า	30,399	3,542	3,986	3,478	2,925	2,966	2,870	2,573	2,087
ระจัน ถิ่น	2,299	206	201	255	234	234	236	219	176
กระเหรี่ยง	311,683	44,692	42,871	37,715	30,699	28,559	27,850	22,849	19,066
มั่ว	103,383	20,635	18,388	14,557	10,696	8,029	6,898	5,872	4,966
เข่า	21,175	2,776	3,407	3,208	2,184	1,733	1,541	1,382	1,253
ฮ่อ	2,109	319	298	267	210	185	194	138	121
อินเดีย	257	23	23	26	30	25	46	29	25
อื่น ๆ	21,350	2,538	2,508	2,379	1,980	2,048	2,041	1,860	1,624
ไม่ทราบ	239,975	28,187	26,946	25,874	22,983	22,191	22,006	19,791	16,717

ภาษาที่ใช้พูดในครัวเรือน หมวดอายุ เพศ และเขตการปกครอง (ต่อ)

by usual languages spoken at home, age group, sex and area (Contd.)

Age group									Usual languages spoken at home, sex and area
45 - 49	50 - 54	55 - 59	60 - 64	65 - 69	70 - 74	75 - 79	80 - 84	85 ขึ้นไป and over	
2,504,211	1,944,776	1,608,096	1,392,339	1,096,959	764,622	449,952	237,396	169,361	Non-municipal area
2,324,870	1,801,020	1,489,126	1,287,077	1,019,269	710,046	420,126	220,968	157,634	Only Thai Language
147,066	118,416	97,304	83,749	62,721	43,115	24,134	12,777	8,970	Thai and others languages
32,275	25,340	21,666	21,513	14,969	11,461	5,692	3,651	2,757	Only others languages
179,340	143,752	118,963	105,257	77,688	54,575	29,823	16,428	11,727	Languages (Excl. Thai)
165	123	100	108	70	31	11	13	9	English
3,046	2,461	2,044	1,773	1,323	1,021	615	305	216	Chinese
1,326	1,044	886	705	522	438	199	100	81	Japanese
49,764	38,399	31,842	33,202	21,826	16,720	8,115	5,372	4,271	Maylay-yawi
2,333	1,515	1,044	845	636	447	287	200	118	Burmese, peguans
75,307	64,727	54,168	44,341	35,394	23,784	14,139	6,855	4,457	Cambodia
1,194	995	868	820	726	474	249	175	99	Lao-Vietnam
2,306	1,578	1,294	1,263	854	613	297	197	131	Ti
3,270	2,288	1,702	1,197	770	451	232	99	76	Lahu
970	844	643	548	295	224	107	47	33	Lisu
2,505	1,930	1,600	1,043	731	400	158	107	60	Akha
366	252	217	158	119	77	51	16	9	Khamu
1,596	1,061	1,014	828	674	390	245	106	58	Lau
139	100	74	80	63	35	26	8	10	Htin
15,254	11,120	9,027	7,835	5,909	4,061	2,138	1,179	860	Karen
3,809	2,762	2,297	1,699	1,115	815	401	237	207	Meo
1,062	702	617	495	357	218	146	52	42	Yao
99	74	78	43	35	27	12	8	1	Haw, yannanese
12	7	6	-	-	1	1	3	-	India
1,187	855	750	611	433	268	132	82	54	Others
13,630	10,915	8,692	7,663	5,836	4,080	2,262	1,267	935	Unknown

ตารางที่ 7 ประชากรอายุ 5 ปีขึ้นไป จำแนกตาม

Table 7 Population 5 years of age and over

ภาษาที่ใช้พูด, ประเทศ และเขตการปกครอง	รวม Total	หมวดอายุ							
		5 - 9	10 - 14	15 - 19	20 - 24	25 - 29	30 - 34	35 - 39	40 - 44
ชาย	19,117,638	1,963,669	1,914,477	1,882,378	1,735,005	1,723,601	1,792,088	1,736,865	1,534,008
ภาษาไทยภาษาเดียว	17,467,231	1,743,416	1,706,957	1,694,915	1,579,270	1,577,177	1,650,997	1,606,876	1,427,122
ภาษาไทยและภาษาอื่น ๆ	1,321,048	172,514	164,846	150,492	123,414	115,691	112,321	105,803	87,957
ภาษาอื่น ๆ อย่างเดียว	329,359	47,739	42,674	36,971	32,321	30,733	28,770	24,186	18,929
ภาษาอื่น ๆ ที่ใช้	1,650,370	220,251	207,518	187,461	155,731	146,422	141,086	129,986	106,882
อังกฤษ	1,241	134	124	96	73	90	108	81	138
จีน	28,673	3,696	3,918	3,447	2,698	2,402	2,180	2,133	1,916
ญี่ปุ่น	9,943	989	906	948	868	1,037	911	902	837
มาเลย์-ยาวี	499,684	72,015	67,602	58,243	50,433	44,029	40,331	36,722	27,482
มอญ-พม่า	23,747	2,408	2,101	2,393	2,932	3,300	2,714	2,199	1,722
เขมร-ส่วย	609,980	74,199	67,888	64,856	51,546	52,302	53,378	51,797	44,049
ลาว-เวียตนาม	9,475	889	946	1,049	746	811	802	843	770
ไต	19,844	1,994	2,196	1,920	1,849	1,964	2,005	1,787	1,639
มูซอ	34,648	4,935	5,029	4,491	3,597	3,250	3,040	2,606	2,357
ลีซอ	12,032	1,758	1,817	1,634	1,211	1,109	979	858	806
อีเก้อ	26,876	4,054	4,036	3,354	2,866	2,554	2,281	1,997	1,701
ขมุ	3,161	313	386	403	290	283	312	281	257
ละว้า	15,169	1,815	2,004	1,666	1,452	1,482	1,424	1,319	1,076
อะจัน ถิ่น	1,133	106	101	128	116	112	121	104	85
กระเหรี่ยง	159,358	22,992	21,971	19,053	15,231	14,666	14,304	12,035	9,861
มั่ว	52,450	10,603	9,474	7,461	5,526	4,050	3,479	2,820	2,423
เข่า	10,650	1,451	1,720	1,625	1,146	898	760	641	599
ฮ้อ	1,050	158	154	129	114	75	94	70	57
อินเดีย	149	13	10	17	16	17	25	18	15
อื่น ๆ	10,782	1,281	1,338	1,214	957	989	973	958	778
ไม่ทราบ	120,325	14,448	13,797	13,334	12,064	11,002	10,865	9,815	8,314

ภาษาที่ใช้พูดในครัวเรือน หมวดอายุ เพศ และเขตการปกครอง (ต่อ)

by usual languages spoken at home, age group, sex and area (Contd.)

Age group									Usual languages spoken at home, sex and area
45 - 49	50 - 54	55 - 59	60 - 64	65 - 69	70 - 74	75 - 79	80 - 84	85 ขึ้นไป and over	
1,231,726	949,676	777,072	659,537	510,186	349,058	198,052	97,194	63,046	Males
1,143,024	879,017	718,981	609,929	473,975	323,381	184,153	89,853	58,188	Only Thai Language
72,728	58,191	47,489	39,761	29,291	20,159	11,065	5,658	3,668	Thai and others languages
15,974	12,468	10,602	9,847	6,920	5,518	2,834	1,683	1,190	Only others languages
88,701	70,659	58,086	49,604	36,211	25,677	13,896	7,341	4,858	Languages (Excl. Thai)
83	82	70	66	57	22	9	5	3	English
1,500	1,095	987	856	647	580	331	172	115	Chinese
640	485	460	344	243	200	88	45	40	Japanese
24,913	19,269	16,058	15,506	10,383	8,119	4,139	2,590	1,850	Maylay-yawi
1,325	853	590	414	311	212	127	98	48	Burmese, peguans
36,280	30,810	25,372	20,432	15,896	10,615	6,096	2,798	1,666	Cambodia
559	492	411	409	317	226	103	66	36	Lao-Vietnam
1,171	840	713	650	459	332	169	86	70	Ti
1,744	1,188	894	629	407	258	120	61	42	Lahu
491	421	307	278	153	112	59	20	19	Lisu
1,221	917	748	508	329	190	58	43	19	Akha
188	140	104	84	52	39	22	5	2	Khamu
785	537	489	375	322	197	135	57	34	Lau
70	52	34	31	31	19	14	5	4	Htin
7,900	5,885	4,715	3,934	2,823	1,943	1,070	568	407	Karen
1,928	1,382	1,151	829	514	418	188	119	85	Meo
534	364	314	245	174	87	60	20	12	Yao
52	33	38	25	18	17	9	6	1	Haw, yannanese
6	4	4	-	-	1	1	2	-	India
635	452	404	337	229	121	60	38	18	Others
6,676	5,358	4,223	3,652	2,846	1,969	1,038	537	387	Unknown

ตารางที่ 7 ประชากรอายุ 5 ปีขึ้นไป จำแนกตาม

Table 7 Population 5 years of age and over

ภาษาที่ใช้พูด, เพศ และเขตการปกครอง	รวม Total	หมวดอายุ							
		5 - 9	10 - 14	15 - 19	20 - 24	25 - 29	30 - 34	35 - 39	40 - 44
หญิง	19,397,395	1,846,092	1,817,800	1,779,931	1,612,881	1,773,959	1,881,389	1,776,463	1,576,715
ภาษาไทยภาษาเดียว	17,749,098	1,638,218	1,617,608	1,600,726	1,465,965	1,626,523	1,737,402	1,645,292	1,467,729
ภาษาไทยและภาษาอื่น ๆ	1,318,772	162,624	158,397	142,301	114,721	116,840	115,956	107,571	90,120
ภาษาอื่น ๆ อย่างเดียว	329,525	45,250	41,795	36,904	32,195	30,596	28,031	23,600	18,866
ภาษาอื่น ๆ ที่ใช้	1,648,261	207,869	200,187	179,205	146,913	147,433	143,982	131,168	108,984
อังกฤษ	1,230	129	139	112	94	135	142	147	99
จีน	29,199	3,452	3,757	3,673	2,687	2,367	2,440	2,408	1,894
ญี่ปุ่น	10,167	905	879	895	893	1,053	974	955	857
มาเลย์-ยาวี	502,729	68,169	66,848	58,461	49,665	45,572	41,785	37,384	28,161
มอญ-พม่า	20,795	2,168	1,835	2,481	2,769	2,772	2,104	1,741	1,478
เขมร-ส่วย	617,619	69,329	65,021	57,798	44,894	52,831	55,361	52,876	46,302
ลาว-เวียตนาม	9,837	952	875	944	751	824	830	858	822
ไต	19,466	2,016	2,000	1,989	2,011	2,079	2,033	1,755	1,540
มูเซอ	34,073	4,827	4,918	4,628	3,665	3,325	3,061	2,742	2,165
ลีซอ	11,797	1,678	1,677	1,509	1,212	1,150	1,050	938	732
อีเก้อ	26,726	3,860	3,816	3,213	2,674	2,358	2,257	2,161	1,886
ขมุ	3,059	333	363	370	279	288	308	270	219
ละว้า	15,230	1,727	1,982	1,812	1,473	1,484	1,446	1,254	1,011
อะจัน ถิ่น	1,166	100	100	127	118	122	115	115	94
กระเหรี่ยง	152,325	21,700	20,900	18,662	15,468	13,893	13,546	10,814	9,204
มั่ว	50,933	10,032	8,914	7,096	5,170	3,979	3,419	3,052	2,543
เข่า	10,525	1,325	1,687	1,583	1,038	835	781	741	654
ย้อ	1,059	161	144	138	96	110	100	68	64
อินเดียน	108	10	13	9	14	8	21	11	10
อื่น ๆ	10,568	1,257	1,170	1,165	1,023	1,059	1,068	902	846
ไม่ทราบ	119,650	13,739	13,149	12,540	10,919	11,189	11,141	9,976	8,403

ภาษาที่ใช้พูดในครัวเรือน หมวดอายุ เพศ และเขตการปกครอง (ต่อ)

by usual languages spoken at home, age group, sex and area (Contd.)

Age group									Usual languages spoken at home, sex and area
45 - 49	50 - 54	55 - 59	60 - 64	65 - 69	70 - 74	75 - 79	80 - 84	85 ขึ้นไป and over	
1,272,485	995,100	831,024	732,802	586,773	415,564	251,900	140,202	106,315	Females
1,181,846	922,003	770,145	677,148	545,294	386,665	235,973	131,115	99,446	Only Thai Language
74,338	60,225	49,815	43,988	33,430	22,956	13,069	7,119	5,302	Thai and others languages
16,301	12,872	11,064	11,666	8,049	5,943	2,858	1,968	1,567	Only others languages
90,639	73,093	60,877	55,653	41,477	28,898	15,927	9,087	6,869	Languages (Excl Thai)
82	41	30	42	13	9	2	8	6	English
1,546	1,366	1,057	917	676	441	284	133	101	Chinese
686	559	426	361	279	238	111	55	41	Japanese
24,851	19,130	15,784	17,696	11,443	8,601	3,976	2,782	2,421	Maylay-yawi
1,008	662	454	431	325	235	160	102	70	Burmese, peguans
39,027	33,917	28,796	23,909	19,498	13,169	8,043	4,057	2,791	Cambodia
635	503	457	411	409	248	146	109	63	Lao-Vietnam
1,135	738	581	613	395	281	128	111	61	Ti
1,526	1,100	808	568	363	193	112	38	34	Lahu
479	423	336	270	142	112	48	27	14	Lisu
1,284	1,013	852	535	402	210	100	64	41	Akha
178	112	113	74	67	38	29	11	7	Khamu
811	524	525	453	352	193	110	49	24	Lau
69	48	40	49	32	16	12	3	6	Htin
7,354	5,235	4,312	3,901	3,086	2,118	1,068	611	453	Karen
1,881	1,380	1,146	870	601	397	213	118	122	Meo
528	338	303	250	183	131	86	32	30	Yao
47	41	40	18	17	10	3	2	-	Haw, yannanese
6	3	2	-	-	-	-	1	-	India
552	403	346	274	204	147	72	44	36	Others
6,954	5,557	4,469	4,011	2,990	2,111	1,224	730	548	Unknown

ตารางที่ 8 ประชากรอายุ 6 ปีขึ้นไป จำแนกตาม

Table 8 Population 6 years of age and over

หมวดอายุ และ เขตการปกครอง	รวม Total					ชาย Males				
	รวม	อ่านออกเขียนได้	อ่านไม่ออก	ไม่ทราบ	รวม	อ่านออกเขียนได้	อ่านไม่ออก	ไม่ทราบ		
	Total	Literate 1/	เขียนไม่ได้	Unknown	Total	Literate 1/	เขียนไม่ได้	Unknown		
		จำนวน Number	อัตรา Rate	Illiterate		จำนวน Number	อัตรา Rate	Illiterate		
ยอดรวม	55,278,397	50,211,058	90.8	5,060,178	7,161	27,109,040	25,092,130	92.6	2,013,473	3,437
6 - 11	6,131,605	4,503,800	73.5	1,626,288	1,517	3,154,557	2,306,126	73.1	847,611	820
12 - 14	3,074,249	3,027,604	98.5	46,360	285	1,572,298	1,547,298	98.4	24,847	153
15 - 17	3,152,977	3,100,349	98.3	52,426	202	1,603,601	1,577,132	98.3	26,362	107
18 - 21	4,252,389	4,163,348	97.9	88,697	344	2,161,834	2,119,696	98.1	41,970	168
22 - 24	3,143,808	3,071,170	97.7	72,442	196	1,570,853	1,537,688	97.9	33,056	109
25 - 29	5,407,796	5,256,149	97.2	151,216	431	2,631,408	2,565,191	97.5	65,993	224
30 - 34	5,525,944	5,325,133	96.4	200,295	516	2,671,164	2,590,139	97.0	80,772	253
35 - 39	5,259,357	5,031,026	95.7	227,722	609	2,563,502	2,477,095	96.6	86,133	274
40 - 44	4,685,044	4,429,756	94.6	254,729	559	2,280,006	2,190,104	96.1	89,627	275
45 - 49	3,719,822	3,460,475	93.0	258,957	390	1,807,874	1,721,011	95.2	86,682	181
50 - 54	2,848,159	2,596,856	91.2	250,901	402	1,381,080	1,299,276	94.1	81,649	155
55 - 59	2,284,277	2,010,705	88.0	273,253	319	1,097,886	1,010,347	92.0	87,376	163
60 - 64	1,970,687	1,618,678	82.1	351,694	315	925,205	814,052	88.0	111,006	147
65 - 69	1,530,021	1,205,480	78.8	324,194	347	702,801	599,689	85.3	102,968	144
70 - 74	1,080,103	777,059	71.9	302,736	308	486,407	395,540	81.3	90,752	115
75 - 79	626,282	377,532	60.3	248,572	178	272,134	203,093	74.6	68,970	71
80 - 84	340,550	159,258	46.8	181,143	149	137,046	87,390	63.8	49,606	50
85 ขึ้นไป	245,327	96,680	39.4	148,553	94	89,384	51,263	57.4	38,093	28
ในเขตเทศบาล	17,505,533	16,431,148	93.9	1,072,039	2,346	8,373,340	7,965,388	95.1	406,877	1,075
6 - 11	1,577,084	1,240,457	78.7	336,270	357	807,891	632,750	78.3	174,957	184
12 - 14	828,906	819,738	98.9	9,092	76	422,761	418,060	98.9	4,665	36
15 - 17	913,338	903,059	98.9	10,196	83	455,119	450,150	98.9	4,932	37
18 - 21	1,475,309	1,457,414	98.8	17,727	168	712,728	704,225	98.8	8,431	72
22 - 24	1,150,332	1,135,859	98.7	14,392	81	551,058	544,211	98.8	6,799	48
25 - 29	1,910,236	1,881,017	98.5	28,999	220	907,807	894,734	98.6	12,964	109
30 - 34	1,852,467	1,815,401	98.0	36,881	185	879,076	864,361	98.3	14,623	92
35 - 39	1,746,028	1,702,741	97.5	43,094	193	826,636	810,937	98.1	15,620	79
40 - 44	1,574,321	1,523,188	96.8	50,943	190	745,998	729,616	97.8	16,289	93
45 - 49	1,215,611	1,164,792	95.8	50,675	144	576,148	560,886	97.4	15,197	65
50 - 54	903,383	852,596	94.4	50,630	157	431,404	416,604	96.6	14,738	62
55 - 59	676,181	621,776	92.0	54,308	97	320,814	305,720	95.3	15,042	52
60 - 64	578,347	498,573	86.2	79,681	93	265,667	243,234	91.6	22,397	36
65 - 69	433,060	358,805	82.9	74,147	108	192,613	170,894	88.7	21,684	35
70 - 74	315,480	244,203	77.4	71,173	104	137,348	115,905	84.4	21,398	45
75 - 79	176,330	120,162	68.1	56,130	38	74,082	58,934	79.6	15,139	9
80 - 84	103,154	55,833	54.1	47,288	33	39,852	27,445	68.9	12,395	12
85 ขึ้นไป	75,966	35,534	46.8	40,413	19	26,338	16,722	63.5	9,607	9

การอ่านออกเขียนได้ หมวดอายุ เพศ และเขตการปกครอง

by literacy, age group, sex and area

หญิง Females					
รวม	อ่านออกเขียนได้	อ่านไม่ออก	ไม่ทราบ	Age group,	
Total	Literate 1/	เขียนไม่ได้	Unknown	and area	
	จำนวน	อัตรา			
	Number	Rate			
28,169,357	25,118,928	89.2	3,046,705	3,724	Total
2,977,048	2,197,674	73.8	778,677	697	6 - 11
1,501,951	1,480,306	98.6	21,513	132	12 - 14
1,549,376	1,523,217	98.3	26,064	95	15 - 17
2,090,555	2,043,652	97.8	46,727	176	18 - 21
1,572,955	1,533,482	97.5	39,386	87	22 - 24
2,776,388	2,690,958	96.9	85,223	207	25 - 29
2,854,780	2,734,994	95.8	119,523	263	30 - 34
2,695,855	2,553,931	94.7	141,589	335	35 - 39
2,405,038	2,239,652	93.1	165,102	284	40 - 44
1,911,948	1,739,464	91.0	172,275	209	45 - 49
1,467,079	1,297,580	88.4	169,252	247	50 - 54
1,186,391	1,000,358	84.3	185,877	156	55 - 59
1,045,482	804,626	77.0	240,688	168	60 - 64
827,220	605,791	73.2	221,226	203	65 - 69
593,696	381,519	64.3	211,984	193	70 - 74
354,148	174,439	49.3	179,602	107	75 - 79
203,504	71,868	35.3	131,537	99	80 - 84
155,943	45,417	29.1	110,460	66	85 & over
9,132,193	8,465,760	92.7	665,162	1,271	Municipal area
769,193	607,707	79.0	161,313	173	6 - 11
406,145	401,678	98.9	4,427	40	12 - 14
458,219	452,909	98.8	5,264	46	15 - 17
762,581	753,189	98.8	9,296	96	18 - 21
599,274	591,648	98.7	7,593	33	22 - 24
1,002,429	986,283	98.4	16,035	111	25 - 29
973,391	951,040	97.7	22,258	93	30 - 34
919,392	891,804	97.0	27,474	114	35 - 39
828,323	793,572	95.8	34,654	97	40 - 44
639,463	603,906	94.4	35,478	79	45 - 49
471,979	435,992	92.4	35,892	95	50 - 54
355,367	316,056	88.9	39,266	45	55 - 59
312,680	255,339	81.7	57,284	57	60 - 64
240,447	187,911	78.2	52,463	73	65 - 69
178,132	128,298	72.0	49,775	59	70 - 74
102,248	61,228	59.9	40,991	29	75 - 79
63,302	28,388	44.8	34,893	21	80 - 84
49,628	18,812	37.9	30,806	10	85 & over

ตารางที่ 8 ประชากรอายุ 6 ปีขึ้นไป จำแนกตาม

Table 8 Population 6 years of age and over

หมวดอายุ และ เขตการปกครอง	รวม Total					ชาย Males				
	รวม	อ่านออกเขียนได้	อ่านไม่ออก	ไม่ทราบ	รวม	อ่านออกเขียนได้	อ่านไม่ออก	ไม่ทราบ		
	Total	Literate 1/	เขียนไม่ได้	Unknown	Total	Literate 1/	เขียนไม่ได้	Unknown		
		จำนวน	อัตรา	Illiterate		จำนวน	อัตรา	Illiterate		
	Number	Rate			Number	Rate				
นอกเขตเทศบาล	37,772,864	33,779,910	89.4	3,988,139	4,815	18,735,700	17,126,742	91.4	1,606,596	2,362
6 - 11	4,554,521	3,263,343	71.7	1,290,018	1,160	2,346,666	1,673,376	71.3	672,654	638
12 - 14	2,245,343	2,207,866	98.3	37,268	209	1,149,537	1,129,238	98.2	20,182	117
15 - 17	2,239,639	2,197,290	98.1	42,230	119	1,148,482	1,126,982	98.1	21,430	70
18 - 21	2,777,080	2,705,934	97.4	70,970	176	1,449,106	1,415,471	97.7	33,539	96
22 - 24	1,993,476	1,935,311	97.1	58,050	115	1,019,795	993,477	97.4	26,257	61
25 - 29	3,497,560	3,375,132	96.5	122,217	211	1,723,601	1,670,457	96.9	53,029	116
30 - 34	3,673,477	3,509,732	95.5	163,414	331	1,792,088	1,725,778	96.3	66,149	161
35 - 39	3,513,329	3,328,285	94.7	184,628	416	1,736,866	1,666,158	95.9	70,513	195
40 - 44	3,110,723	2,906,568	93.4	203,786	369	1,534,008	1,460,488	95.2	73,338	182
45 - 49	2,504,211	2,295,683	91.7	208,282	246	1,231,726	1,160,125	94.2	71,485	116
50 - 54	1,944,776	1,744,260	89.7	200,271	245	949,676	882,672	92.9	66,911	93
55 - 59	1,608,096	1,388,929	86.4	218,945	222	777,072	704,627	90.7	72,334	111
60 - 64	1,392,340	1,120,105	80.4	272,013	222	659,538	570,818	86.5	88,609	111
65 - 69	1,096,961	846,675	77.2	250,047	239	510,188	428,795	84.0	81,284	109
70 - 74	764,623	532,856	69.7	231,563	204	349,059	279,635	80.1	69,354	70
75 - 79	449,952	257,370	57.2	192,442	140	198,052	144,159	72.8	53,831	62
80 - 84	237,396	103,425	43.6	133,855	116	97,194	59,945	61.7	37,211	38
85 ขึ้นไป	169,361	61,146	36.1	108,140	75	63,046	34,541	54.8	28,486	19

1/ ไม่รวมไม่ทราบ Excluding unknown

การอ่านออกเขียนได้ หนวคอายุ เพศ และเขตการปกครอง (ต่อ)

by literacy, age group, sex and area (contd.)

หญิง Females					
รวม Total	อ่านออกเขียนได้ Literate 1/ จำนวน Number	อัตรา อัตรา Rate	อ่านไม่ออก เขียนไม่ได้ Illiterate	ไม่ทราบ Unknown	Age group, and area
19,037,164	16,653,168	87.5	2,381,543	2,453	Non-municipal area
2,207,855	1,589,967	72.0	617,364	524	6 - 11
1,095,806	1,078,628	98.4	17,086	92	12 - 14
1,091,157	1,070,308	98.1	20,800	49	15 - 17
1,327,974	1,290,463	97.2	37,431	80	18 - 21
973,681	941,834	96.7	31,793	54	22 - 24
1,773,959	1,704,675	96.1	69,188	96	25 - 29
1,881,389	1,783,954	94.8	97,265	170	30 - 34
1,776,463	1,662,127	93.6	114,115	221	35 - 39
1,576,715	1,446,080	91.7	130,448	187	40 - 44
1,272,485	1,135,558	89.2	136,797	130	45 - 49
995,100	861,588	86.6	133,360	152	50 - 54
831,024	684,302	82.3	146,611	111	55 - 59
732,802	549,287	75.0	183,404	111	60 - 64
586,773	417,880	71.2	168,763	130	65 - 69
415,564	253,221	60.9	162,209	134	70 - 74
251,900	113,211	44.9	138,611	78	75 - 79
140,202	43,480	31.0	96,644	78	80 - 84
106,315	26,605	25.0	79,654	56	85 & over

ในวันที่ 1 มกราคม 2543 หมวดอายุ เพศ และเขตการปกครอง

as January 1, 2000, age group, sex and area

age group									Educational attendance, sex and area
14	15	16	17	18	19	20 - 21	22 - 24	25 - 29	
1,043,470	1,063,228	1,029,066	1,060,683	1,097,275	1,036,781	2,118,333	3,143,808	5,407,796	Total
148,123	244,767	329,424	425,851	554,709	608,870	1,507,277	2,738,396	5,166,884	Not attending school 1/
881,830	805,695	688,172	620,205	527,636	412,862	576,516	353,735	152,322	Attending school
									Grade of school attendance
									Elementary level
43,829	17,135	10,078	7,654	6,044	4,767	6,507	6,630	9,515	Pratom 1
348	205	455	657	208	89	56	-	-	Pratom 2
1,503	674	323	539	794	326	320	207	835	Pratom 3
1,975	1,524	777	523	846	1,166	1,196	1,466	2,852	Pratom 4
3,357	2,431	2,182	987	436	829	1,229	781	1,053	Pratom 5
7,576	2,815	1,881	1,905	893	569	1,145	642	840	Pratom 6
28,493	8,813	3,646	2,492	2,471	1,589	2,266	3,284	3,697	Unknown
577	673	814	551	396	199	295	250	238	Unknown
831,113	781,290	668,238	581,866	394,568	151,750	86,803	42,457	24,521	Secondary education
									Lower secondary level
797,578	564,485	172,932	45,065	20,081	11,740	14,340	15,021	9,563	Matayom 1
139,388	22,405	6,552	3,223	2,075	1,794	2,080	3,249	1,436	Matayom 2
432,824	135,852	21,836	6,825	3,338	1,887	2,101	2,254	964	Matayom 3
224,900	404,957	142,778	34,281	14,293	7,849	9,846	9,248	6,973	Unknown
466	1,271	1,766	736	375	210	313	270	190	Unknown
									Upper secondary level
33,535	216,805	495,306	536,801	374,487	140,010	72,463	27,436	14,958	General
29,119	176,063	374,615	383,482	249,117	81,132	36,440	16,944	11,157	Matayom 4
29,047	146,788	229,476	80,879	17,887	6,369	5,186	3,236	2,699	Matayom 5
-	24,117	114,435	188,365	65,319	11,122	4,577	1,768	1,553	Matayom 6
-	4,889	30,374	113,876	165,219	63,028	25,849	11,369	6,512	Unknown
72	269	330	362	692	613	828	571	393	Unknown
									Cert. of vocational
4,416	40,742	120,691	153,319	125,370	58,878	36,023	10,492	3,801	1 st year
4,287	32,406	63,899	34,530	16,464	8,991	6,194	2,036	1,078	2 nd year
-	8,240	46,000	73,680	37,332	15,315	11,065	3,216	1,234	3 rd year
-	-	10,574	44,488	70,541	34,037	18,384	5,088	1,440	Unknown
129	96	218	621	1,033	535	380	152	49	Unknown

ตารางที่ 9 ประชากรอายุ 6-29 ปี จำแนกตามระดับชั้นที่กำลังเรียน

Table 9 Population 6 - 29 years of age by educational attendance

พื้นที่กำลังเรียน เทศ และเขตการปกครอง	รวม Total	หมวดอายุ							
		6	7	8	9	10	11	12	13
ระดับอุดมศึกษา (สายสามัญ)	772,594	-	-	-	-	-	-	-	-
อนุปริญญา	8,048	-	-	-	-	-	-	-	-
ปริญญาตรี	729,903	-	-	-	-	-	-	-	-
ปีที่ 1	202,492	-	-	-	-	-	-	-	-
ปีที่ 2	170,210	-	-	-	-	-	-	-	-
ปีที่ 3	191,911	-	-	-	-	-	-	-	-
ปีที่ 4	150,298	-	-	-	-	-	-	-	-
ปีที่ 5	3,511	-	-	-	-	-	-	-	-
ปีที่ 6	2,351	-	-	-	-	-	-	-	-
ไม่ทราบ	9,130	-	-	-	-	-	-	-	-
ปริญญาโท	33,334	-	-	-	-	-	-	-	-
ปริญญาเอก	1,309	-	-	-	-	-	-	-	-
ระดับอุดมศึกษา (สายอาชีวศึกษา)	509,609	-	-	-	-	-	-	-	-
ต่ำกว่าอนุปริญญา	1,519	-	-	-	-	-	-	-	-
อนุปริญญา	372,952	-	-	-	-	-	-	-	-
ปริญญาตรี	135,138	-	-	-	-	-	-	-	-
ปีที่ 1	36,478	-	-	-	-	-	-	-	-
ปีที่ 2	31,237	-	-	-	-	-	-	-	-
ปีที่ 3	41,948	-	-	-	-	-	-	-	-
ปีที่ 4	23,296	-	-	-	-	-	-	-	-
ปีที่ 5	715	-	-	-	-	-	-	-	-
ไม่ทราบ	1,464	-	-	-	-	-	-	-	-
ปริญญาโท	-	-	-	-	-	-	-	-	-
ปริญญาเอก	-	-	-	-	-	-	-	-	-
การศึกษาทางศาสนา	32,913	-	-	-	3	9	32	1,022	4,459
พระปริยัติธรรม									
แผนกธรรม	4,311	-	-	-	3	9	32	117	577
แผนกบาลี	6,046	-	-	-	-	-	-	-	63
แผนกสามัญ	22,556	-	-	-	-	-	-	905	3,819
การศึกษาอื่น ๆ	8,311	47	34	51	84	143	67	196	355
ไม่ทราบระดับการศึกษา	31,217	389	352	330	392	457	571	598	845
ไม่ทราบ	331,907	9,014	5,980	6,266	6,390	7,112	14,273	13,960	11,746

วันที่ 1 มกราคม 2543 หมวดอายุ เพศ และเขตการปกครอง (ต่อ)

January 1, 2000, age group, sex and area (Contd.)

Age group	Educational attendance, sex and area								
	14	15	16	17	18	19	20 - 21	22 - 24	25 - 29
-	431	1,854	13,268	57,166	118,289	276,329	217,298	87,959	Higher level (General)
-	30	78	245	932	1,967	3,004	1,223	569	Diploma level
-	401	1,776	13,023	56,234	116,322	271,770	201,584	68,793	Graduate level
-	347	1,227	9,827	36,982	57,205	55,300	27,952	13,652	1 st year
-	-	477	2,084	14,324	39,104	75,412	29,110	9,699	2 nd year
-	-	-	833	3,295	15,615	93,782	60,765	17,621	3 rd year
-	-	-	-	474	2,697	43,499	78,490	25,138	4 th year
-	-	-	-	-	82	995	1,901	533	5 th year
-	-	-	-	-	-	264	1,256	831	6 th year
-	54	72	279	1,159	1,619	2,518	2,110	1,319	Unknown
-	-	-	-	-	-	1,532	14,250	17,552	Master Degree
-	-	-	-	-	-	23	241	1,045	Doctorate degree
-	-	2,302	11,674	63,316	132,905	198,490	78,432	22,490	Higher level (Vocational)
-	-	-	71	179	205	258	568	238	Lower diploma level
-	-	2,256	10,664	56,240	111,369	142,684	39,946	9,793	Diploma level
-	-	46	939	6,897	21,331	55,548	37,918	12,459	Graduate level
-	-	41	863	4,925	11,628	10,938	5,534	2,549	1 st year
-	-	-	55	1,367	6,709	16,075	5,161	1,870	2 nd year
-	-	-	-	499	2,317	20,726	13,868	4,538	3 rd year
-	-	-	-	-	414	6,960	12,697	3,225	4 th year
-	-	-	-	-	-	314	296	105	5 th year
-	-	5	21	106	263	535	362	172	Unknown
-	-	-	-	-	-	-	-	-	Master degree
-	-	-	-	-	-	-	-	-	Doctorate degree
5,217	4,339	3,292	2,653	1,875	1,243	2,115	3,048	3,606	Religious education
									Scripture school for
684	467	367	233	176	126	347	579	594	Dharma
168	205	170	268	343	310	784	1,478	2,257	Pali
4,365	3,667	2,755	2,152	1,356	807	984	991	755	General education
667	855	812	814	847	690	1,036	1,008	605	Others education
1,004	1,645	1,596	2,276	3,820	3,218	5,236	4,862	3,626	Unknown level of Ed.
13,517	12,766	11,470	14,627	14,930	15,049	34,540	51,677	88,590	Unknown

ณวันที่ 1 มกราคม 2543 หมวดอายุ เพศ และเขตการปกครอง (ต่อ)

s January 1, 2000, age group, sex and area (Contd.)

age group									Educational attendance,
14	15	16	17	18	19	20 - 21	22 - 24	25 - 29	sex and area
531,756	541,408	523,916	538,277	554,174	525,859	1,081,801	1,570,853	2,631,408	Males
85,106	139,657	186,359	235,009	294,330	322,563	794,265	1,367,085	2,510,845	Not attending school 1/
439,615	395,161	331,366	295,566	252,333	195,644	269,753	178,224	78,617	Attending school
									Grade of school attendance
									Elementary level
26,115	10,040	5,441	3,988	3,238	2,566	3,549	3,558	4,683	Pratom 1
192	105	259	349	114	46	30	-	-	Pratom 2
772	361	184	298	414	177	170	115	422	Pratom 3
1,069	831	428	286	456	617	634	766	1,476	Pratom 4
1,961	1,270	1,021	516	257	441	642	449	522	Pratom 5
4,671	1,696	1,001	909	483	289	591	355	407	Pratom 6
17,143	5,421	2,147	1,360	1,321	879	1,305	1,729	1,731	Unknown
307	356	401	270	193	117	177	144	125	Unknown
408,004	380,087	319,873	276,727	192,973	82,855	51,554	25,171	12,789	Secondary education
									Lower secondary level
392,829	280,414	92,985	27,099	12,260	7,188	8,715	9,136	4,975	Matayom 1
73,351	13,186	4,017	1,942	1,254	1,183	1,268	1,806	707	Matayom 2
211,415	71,017	12,865	4,223	2,042	1,093	1,167	1,235	509	Matayom 3
107,841	195,618	75,310	20,559	8,764	4,782	6,102	5,931	3,646	Unknown
222	593	793	375	200	130	178	164	113	Unknown
15,175	99,673	226,888	249,628	180,713	75,667	42,839	16,035	7,814	Upper secondary level
									General
13,008	78,973	164,765	168,869	113,021	41,328	20,639	9,626	5,705	Matayom 4
12,972	66,295	103,400	39,868	10,371	3,981	2,969	1,798	1,358	Matayom 5
-	10,285	48,180	80,775	30,877	6,258	2,709	941	793	Matayom 6
-	2,240	13,003	48,050	71,473	30,800	14,581	6,583	3,328	Unknown
36	153	182	176	300	289	380	304	226	Unknown
2,167	20,700	62,123	80,759	67,692	34,339	22,200	6,409	2,109	Cert. of vocational
									1 st year
2,102	16,693	33,828	19,767	9,780	5,316	3,819	1,243	566	2 nd year
-	3,961	23,081	38,399	20,922	9,041	6,750	1,923	684	3 rd year
-	-	5,113	22,266	36,425	19,648	11,398	3,153	831	Unknown
65	46	101	327	565	334	233	90	28	Unknown

ตารางที่ 9 ประชากรอายุ 6-29 ปี จำแนกตามระดับชั้นที่กำลังเรียน
Table 9 Population 6 - 29 years of age by educational attendance

ระดับชั้นที่กำลังเรียน เพศ และเขตการปกครอง	รวม Total	หมวดอายุ								
		6	7	8	9	10	11	12	13	
ระดับอุดมศึกษา (สายสามัญ)	341,835	-	-	-	-	-	-	-	-	-
อนุปริญญา	3,731	-	-	-	-	-	-	-	-	-
ปริญญาตรี	322,988	-	-	-	-	-	-	-	-	-
ปีที่ 1	87,703	-	-	-	-	-	-	-	-	-
ปีที่ 2	75,317	-	-	-	-	-	-	-	-	-
ปีที่ 3	83,713	-	-	-	-	-	-	-	-	-
ปีที่ 4	69,319	-	-	-	-	-	-	-	-	-
ปีที่ 5	1,837	-	-	-	-	-	-	-	-	-
ปีที่ 6	1,177	-	-	-	-	-	-	-	-	-
ไม่ทราบ	3,922	-	-	-	-	-	-	-	-	-
ปริญญาโท	14,406	-	-	-	-	-	-	-	-	-
ปริญญาเอก	710	-	-	-	-	-	-	-	-	-
ระดับอุดมศึกษา (สายอาชีวศึกษา)	241,444	-	-	-	-	-	-	-	-	-
ต่ำกว่าอนุปริญญา	1,010	-	-	-	-	-	-	-	-	-
อนุปริญญา	189,585	-	-	-	-	-	-	-	-	-
ปริญญาตรี	50,849	-	-	-	-	-	-	-	-	-
ปีที่ 1	13,933	-	-	-	-	-	-	-	-	-
ปีที่ 2	11,349	-	-	-	-	-	-	-	-	-
ปีที่ 3	15,449	-	-	-	-	-	-	-	-	-
ปีที่ 4	9,297	-	-	-	-	-	-	-	-	-
ปีที่ 5	304	-	-	-	-	-	-	-	-	-
ไม่ทราบ	517	-	-	-	-	-	-	-	-	-
ปริญญาโท	-	-	-	-	-	-	-	-	-	-
ปริญญาเอก	-	-	-	-	-	-	-	-	-	-
การศึกษาทางศาสนา	26,048	-	-	-	3	9	32	775	3,815	
พระปริยัติธรรม										
แผนกธรรม	4,226	-	-	-	3	9	32	116	575	
แผนกบาลี	4,243	-	-	-	-	-	-	-	63	
แผนกสามัญ	17,579	-	-	-	-	-	-	659	3,177	
การศึกษาอื่น ๆ	4,668	20	20	27	44	75	51	96	176	
ไม่ทราบระดับการศึกษา	16,414	219	167	187	226	248	294	325	532	
ไม่ทราบ	164,942	4,541	2,834	2,954	2,978	3,290	7,263	7,008	6,120	

วันที่ 1 มกราคม 2543 นวมวดอายุ เพศ และเขตการปกครอง (ต่อ)

January 1, 2000, age group, sex and area (Contd.)

Age group	Educational attendance, sex and area								
	14	15	16	17	18	19	20 - 21	22 - 24	25 - 29
-	192	866	5,463	23,011	46,944	115,825	104,468	45,066	Higher level (General)
-	14	42	124	411	876	1,400	589	275	Diploma level
-	178	824	5,339	22,600	46,068	113,814	98,009	36,156	Graduate level
-	151	553	3,947	14,853	22,817	24,394	13,745	7,243	1 st year
-	-	231	859	5,838	15,546	32,871	14,699	5,273	2 nd year
-	-	-	428	1,305	6,141	37,716	29,175	8,948	3 rd year
-	-	-	-	196	968	17,174	37,769	13,212	4 th year
-	-	-	-	-	38	462	1,019	318	5 th year
-	-	-	-	-	-	119	606	452	6 th year
-	27	40	105	408	558	1,078	996	710	Unknown
-	-	-	-	-	-	606	5,739	8,061	Master Degree
-	-	-	-	-	-	5	131	574	Doctorate degree
-	-	1,180	5,674	29,414	60,434	94,090	39,561	11,091	Higher level (Vocational)
-	-	-	32	62	68	127	507	214	Lower diploma level
-	-	1,153	5,251	26,912	53,480	74,760	22,902	5,127	Diploma level
-	-	27	391	2,440	6,886	19,203	16,152	5,750	Graduate level
-	-	23	350	1,737	3,773	4,301	2,471	1,278	1 st year
-	-	-	32	488	2,204	5,435	2,352	838	2 nd year
-	-	-	-	177	716	6,845	5,779	1,932	3 rd year
-	-	-	-	-	131	2,355	5,246	1,565	4 th year
-	-	-	-	-	-	104	146	54	5 th year
-	-	4	9	38	62	163	158	83	Unknown
-	-	-	-	-	-	-	-	-	Master degree
-	-	-	-	-	-	-	-	-	Doctorate degree
4,562	3,449	2,593	2,037	1,372	912	1,581	2,276	2,632	Religious education
									Scripture school for
683	462	362	232	171	118	317	563	583	Dharma
167	201	164	222	250	214	543	963	1,456	Pali
3,712	2,786	2,067	1,583	951	580	721	750	593	General education
352	474	478	448	451	345	557	615	439	Others education
582	919	935	1,229	1,874	1,588	2,597	2,575	1,917	Unknown level of Ed.
7,035	6,590	6,191	7,702	7,511	7,652	17,783	25,544	41,946	Unknown

ในวันที่ 1 มกราคม 2543 หมวดอายุ เพศ และเขตการปกครอง (ต่อ)

as January 1, 2000, age group, sex and area (Contd.)

Age group									Educational attendance, sex and area
14	15	16	17	18	19	20 - 21	22 - 24	25 - 29	
511,714	521,820	505,150	522,406	543,101	510,922	1,036,532	1,572,955	2,776,388	Females
63,017	105,110	143,065	190,842	260,379	286,307	713,012	1,371,311	2,656,039	Not attending school 1/
442,215	410,534	356,806	324,639	275,303	217,218	306,763	175,511	73,705	Attending school
									Grade of school attendance
17,714	7,095	4,637	3,666	2,806	2,201	2,958	3,072	4,832	Elementary level
156	100	196	308	94	43	26	-	-	Pratom 1
731	313	139	241	380	149	150	92	413	Pratom 2
906	693	349	237	390	549	562	700	1,376	Pratom 3
1,396	1,161	1,161	471	179	388	587	332	531	Pratom 4
2,905	1,119	880	996	410	280	554	287	433	Pratom 5
11,350	3,392	1,499	1,132	1,150	710	961	1,555	1,966	Pratom 6
270	317	413	281	203	82	118	106	113	Unknown
423,109	401,203	348,365	305,139	201,595	68,895	35,249	17,286	11,732	Secondary education
									Lower secondary level
66,037	9,219	2,535	1,281	821	611	812	1,443	729	Matayom 1
221,409	64,835	8,971	2,602	1,296	794	934	1,019	455	Matayom 2
117,059	209,339	67,468	13,722	5,529	3,067	3,744	3,317	3,327	Matayom 3
244	678	973	361	175	80	135	106	77	Unknown
18,360	117,132	268,418	287,173	193,774	64,343	29,624	11,401	7,144	Upper secondary level
									General
16,111	97,090	209,850	214,613	136,096	39,804	15,801	7,318	5,452	
16,075	80,493	126,076	41,011	7,516	2,388	2,217	1,438	1,341	Matayom 4
-	13,832	66,255	107,590	34,442	4,864	1,868	827	760	Matayom 5
-	2,649	17,371	65,826	93,746	32,228	11,268	4,786	3,184	Matayom 6
36	116	148	186	392	324	448	267	167	Unknown
2,249	20,042	58,568	72,560	57,678	24,539	13,823	4,083	1,692	Cert. of vocational
2,185	15,713	30,071	14,763	6,684	3,675	2,375	793	512	1 st year
-	4,279	22,919	35,281	16,410	6,274	4,315	1,293	550	2 nd year
-	-	5,461	22,222	34,116	14,389	6,986	1,935	609	3 rd year
64	50	117	294	468	201	147	62	21	Unknown

ตารางที่ 9 ประชากรอายุ 6-29 ปี จำแนกตามระดับชั้นที่กำลังเรียน

Table 9 Population 6 - 29 years of age by educational attendance

พื้นที่กำลังเรียน เพศ และเขตการปกครอง	รวม Total	หมวดอายุ								
		6	7	8	9	10	11	12	13	
ระดับอุดมศึกษา (สายสามัญ)	430,759	-	-	-	-	-	-	-	-	-
อนุปริญญา	4,317	-	-	-	-	-	-	-	-	-
ปริญญาตรี	406,915	-	-	-	-	-	-	-	-	-
ปีที่ 1	114,789	-	-	-	-	-	-	-	-	-
ปีที่ 2	94,893	-	-	-	-	-	-	-	-	-
ปีที่ 3	108,198	-	-	-	-	-	-	-	-	-
ปีที่ 4	80,979	-	-	-	-	-	-	-	-	-
ปีที่ 5	1,674	-	-	-	-	-	-	-	-	-
ปีที่ 6	1,174	-	-	-	-	-	-	-	-	-
ไม่ทราบ	5,208	-	-	-	-	-	-	-	-	-
ปริญญาโท	18,928	-	-	-	-	-	-	-	-	-
ปริญญาเอก	599	-	-	-	-	-	-	-	-	-
ระดับอุดมศึกษา (สายอาชีวศึกษา)	268,165	-	-	-	-	-	-	-	-	-
ต่ำกว่าอนุปริญญา	509	-	-	-	-	-	-	-	-	-
อนุปริญญา	183,367	-	-	-	-	-	-	-	-	-
ปริญญาตรี	84,289	-	-	-	-	-	-	-	-	-
ปีที่ 1	22,545	-	-	-	-	-	-	-	-	-
ปีที่ 2	19,888	-	-	-	-	-	-	-	-	-
ปีที่ 3	26,499	-	-	-	-	-	-	-	-	-
ปีที่ 4	13,999	-	-	-	-	-	-	-	-	-
ปีที่ 5	411	-	-	-	-	-	-	-	-	-
ไม่ทราบ	947	-	-	-	-	-	-	-	-	-
ปริญญาโท	-	-	-	-	-	-	-	-	-	-
ปริญญาเอก	-	-	-	-	-	-	-	-	-	-
การศึกษาทางศาสนา	6,865	-	-	-	-	-	-	247	644	-
พระปริยัติธรรม										
แผนกธรรม	85	-	-	-	-	-	-	-	1	2
แผนกบาลี	1,803	-	-	-	-	-	-	-	-	-
แผนกสามัญ	4,977	-	-	-	-	-	-	246	642	-
การศึกษาอื่น ๆ	3,643	27	14	24	40	68	16	100	179	-
ไม่ทราบระดับการศึกษา	14,803	170	185	143	166	209	277	273	310	-
ไม่ทราบ	166,965	4,473	3,146	3,312	3,412	3,822	7,010	6,952	5,626	-

ในวันที่ 1 มกราคม 2543 หมวดอายุ เพศ และเขตการปกครอง (ต่อ)

as January 1, 2000, age group, sex and area (Contd.)

Age group									Educational attendance,
14	15	16	17	18	19	20 - 21	22 - 24	25 - 29	sex and area
-	239	988	7,805	34,155	71,345	160,504	112,830	42,893	Higher level (General)
-	16	36	121	521	1,091	1,604	634	294	Diploma level
-	223	952	7,684	33,634	70,254	157,956	103,575	32,637	Graduate level
-	196	674	5,880	22,129	34,388	30,906	14,207	6,409	1 st year
-	-	246	1,225	8,486	23,558	42,541	14,411	4,426	2 nd year
-	-	-	405	1,990	9,474	56,066	31,590	8,673	3 rd year
-	-	-	-	278	1,729	26,325	40,721	11,926	4 th year
-	-	-	-	-	44	533	882	215	5 th year
-	-	-	-	-	-	145	650	379	6 th year
-	27	32	174	751	1,061	1,440	1,114	609	Unknown
-	-	-	-	-	-	926	8,511	9,491	Master Degree
-	-	-	-	-	-	18	110	471	Doctorate degree
-	-	1,122	6,000	33,902	72,471	104,400	38,871	11,399	Higher level (Vocational)
-	-	-	39	117	137	131	61	24	Lower diploma level
-	-	1,103	5,413	29,328	57,889	67,924	17,044	4,666	Diploma level
-	-	19	548	4,457	14,445	36,345	21,766	6,709	Graduate level
-	-	18	513	3,188	7,855	6,637	3,063	1,271	1 st year
-	-	-	23	879	4,505	10,640	2,809	1,032	2 nd year
-	-	-	-	322	1,601	13,881	8,089	2,606	3 rd year
-	-	-	-	-	283	4,605	7,451	1,660	4 th year
-	-	-	-	-	-	210	150	51	5 th year
-	-	1	12	68	201	372	204	89	Unknown
-	-	-	-	-	-	-	-	-	Master degree
-	-	-	-	-	-	-	-	-	Doctorate degree
655	890	699	616	503	331	534	772	974	Religious education
									Scripture school for
1	5	5	1	5	8	30	16	11	Dharma
1	4	6	46	93	96	241	515	801	Pali
653	881	688	569	405	227	263	241	162	General education
315	381	334	366	396	345	479	393	166	Others education
422	726	661	1,047	1,946	1,630	2,639	2,287	1,709	Unknown level of Ed.
6,482	6,176	5,279	6,925	7,419	7,397	16,757	26,133	46,644	Unknown

ในวันที่ 1 มกราคม 2543 หมวดอายุ เพศ และเขตการปกครอง (ต่อ)

as January 1, 2000, age group, sex and area (Contd.)

Age group									Educational attendance, sex and area
14	15	16	17	18	19	20 - 21	22 - 24	25 - 29	
283,701	292,142	299,812	321,384	352,461	358,925	763,923	1,150,332	1,910,236	Municipal area
28,324	50,105	71,026	101,953	146,879	165,433	442,335	917,326	1,783,924	Not attending school 1/
250,755	237,855	225,243	214,135	200,207	187,970	309,154	213,684	94,200	Attending school
									Grade of school attendance
8,699	3,592	2,478	1,873	1,464	1,267	1,733	1,625	2,414	Elementary level
65	73	151	186	73	28	11	-	-	Pratom 1
296	138	87	170	189	94	86	51	199	Pratom 2
459	311	154	139	238	336	369	459	844	Pratom 3
608	592	502	199	125	265	335	205	252	Pratom 4
1,458	499	488	409	161	182	297	134	230	Pratom 5
5,654	1,771	859	636	573	333	567	694	792	Pratom 6
159	208	237	134	105	29	68	82	97	Unknown
239,552	231,616	218,438	193,382	123,823	48,030	30,563	15,251	9,343	Secondary education
219,585	132,709	38,285	12,161	6,092	3,926	4,552	4,422	2,936	Lower secondary level
28,133	5,206	1,597	948	634	756	813	921	449	Matayom 1
104,418	26,965	5,117	1,794	956	572	656	718	310	Matayom 2
86,851	100,142	31,139	9,207	4,388	2,539	2,984	2,681	2,115	Matayom 3
183	396	432	212	114	59	99	102	62	Unknown
19,967	98,907	180,153	181,221	117,731	44,104	26,011	10,829	6,407	Upper secondary level
17,316	79,116	133,035	124,327	73,867	23,417	12,449	6,308	4,567	General
17,304	61,614	64,846	19,763	5,217	2,079	1,851	1,219	1,065	Matayom 4
-	15,196	50,272	53,159	15,898	3,121	1,313	568	609	Matayom 5
-	2,259	17,808	51,304	52,580	18,054	9,055	4,337	2,782	Matayom 6
12	47	109	101	172	163	230	184	111	Unknown
2,651	19,791	47,118	56,894	43,864	20,687	13,562	4,521	1,840	Cert. of vocational
2,618	14,756	20,947	10,896	5,567	2,946	2,034	784	461	1 st year
-	4,988	20,117	25,674	12,876	5,547	4,023	1,373	625	2 nd year
-	-	5,961	20,057	25,076	11,995	7,370	2,305	729	3 rd year
33	47	93	267	345	199	135	59	25	Unknown

ตารางที่ 9 ประชากรอายุ 6 -29 ปี จำแนกตามระดับชั้นที่กำลังเรียน

Table 9 Population 6 - 29 years of age by educational attendance

พื้นที่กำลังเรียน เทศ และเขตการปกครอง	รวม Total	หมวดอายุ							
		6	7	8	9	10	11	12	13
ระดับอุดมศึกษา (สายสามัญ)	555,791	-	-	-	-	-	-	-	-
อนุปริญญา	2,818	-	-	-	-	-	-	-	-
ปริญญาตรี	522,166	-	-	-	-	-	-	-	-
ปีที่ 1	132,867	-	-	-	-	-	-	-	-
ปีที่ 2	120,976	-	-	-	-	-	-	-	-
ปีที่ 3	141,079	-	-	-	-	-	-	-	-
ปีที่ 4	117,473	-	-	-	-	-	-	-	-
ปีที่ 5	2,579	-	-	-	-	-	-	-	-
ปีที่ 6	2,010	-	-	-	-	-	-	-	-
ไม่ทราบ	5,182	-	-	-	-	-	-	-	-
ปริญญาโท	29,628	-	-	-	-	-	-	-	-
ปริญญาเอก	1,179	-	-	-	-	-	-	-	-
ระดับอุดมศึกษา (สายอาชีวศึกษา)	215,226	-	-	-	-	-	-	-	-
ต่ำกว่าอนุปริญญา	770	-	-	-	-	-	-	-	-
อนุปริญญา	153,674	-	-	-	-	-	-	-	-
ปริญญาตรี	60,782	-	-	-	-	-	-	-	-
ปีที่ 1	14,208	-	-	-	-	-	-	-	-
ปีที่ 2	13,935	-	-	-	-	-	-	-	-
ปีที่ 3	20,190	-	-	-	-	-	-	-	-
ปีที่ 4	11,197	-	-	-	-	-	-	-	-
ปีที่ 5	441	-	-	-	-	-	-	-	-
ไม่ทราบ	811	-	-	-	-	-	-	-	-
ปริญญาโท	-	-	-	-	-	-	-	-	-
ปริญญาเอก	-	-	-	-	-	-	-	-	-
การศึกษาทางศาสนา	13,032	-	-	-	2	4	19	402	1,629
พระปริยัติธรรม									
แผนกธรรม	1,706	-	-	-	2	4	19	58	229
แผนกบาลี	2,705	-	-	-	-	-	-	-	20
แผนกสามัญ	8,621	-	-	-	-	-	-	344	1,380
การศึกษาอื่นๆ	1,689	21	14	19	29	43	17	38	36
ไม่ทราบระดับการศึกษา	16,372	175	157	149	177	218	281	247	373
ไม่ทราบ	115,148	2,372	1,637	1,776	1,901	2,339	4,546	4,212	3,957

ในวันที่ 1 มกราคม 2543 หมวดอายุ เพศ และเขตการปกครอง (ต่อ)

as January 1, 2000, age group, sex and area (Contd.)

Age group									Educational attendance, sex and area
14	15	16	17	18	19	20 - 21	22 - 24	25 - 29	
-	271	1,303	10,495	43,082	82,844	193,063	157,611	67,122	Higher level (General)
-	11	28	91	308	676	1,018	451	235	Diploma level
-	260	1,275	10,404	42,774	82,168	190,648	144,218	50,419	Graduate level
-	235	910	7,964	27,170	36,962	33,877	16,972	8,777	1 st year
-	-	345	1,652	11,954	28,982	51,625	19,710	6,708	2 nd year
-	-	-	660	2,736	12,886	68,449	43,531	12,817	3 rd year
-	-	-	-	376	2,298	34,206	60,304	20,289	4 th year
-	-	-	-	-	48	750	1,418	363	5 th year
-	-	-	-	-	-	238	1,090	682	6 th year
-	25	20	128	538	992	1,503	1,193	783	Unknown
-	-	-	-	-	-	1,378	12,734	15,516	Master Degree
-	-	-	-	-	-	19	208	952	Doctorate degree
-	-	919	6,000	29,063	53,546	79,828	34,606	11,264	Higher level (Vocational)
-	-	-	18	59	63	124	359	147	Lower diploma level
-	-	901	5,509	25,690	44,219	54,894	17,527	4,934	Diploma level
-	-	18	473	3,314	9,264	24,810	16,720	6,183	Graduate level
-	-	14	434	2,190	4,375	3,839	2,190	1,166	1 st year
-	-	-	28	767	3,146	6,955	2,146	893	2 nd year
-	-	-	-	278	1,331	9,953	6,293	2,335	3 rd year
-	-	-	-	-	219	3,579	5,739	1,660	4 th year
-	-	-	-	-	-	189	193	59	5 th year
-	-	4	11	79	193	295	159	70	Unknown
-	-	-	-	-	-	-	-	-	Master degree
-	-	-	-	-	-	-	-	-	Doctorate degree
1,943	1,547	1,287	1,029	799	540	930	1,435	1,466	Religious education
									Scripture school for
270	188	136	108	69	51	139	226	207	Dharma
109	133	117	117	167	147	333	700	862	Pali
1,564	1,226	1,034	804	563	342	458	509	397	General education
86	107	106	134	170	143	249	261	216	Others education
475	722	712	1,222	1,806	1,600	2,788	2,895	2,375	Unknown level of Ed.
4,622	4,182	3,543	5,296	5,375	5,522	12,434	19,322	32,112	Unknown

ในวันที่ 1 มกราคม 2543 หมวดอายุ เพศ และเขตการปกครอง (ต่อ)

as January 1, 2000, age group, sex and area (Contd.)

Age group									Educational attendance,
14	15	16	17	18	19	20 - 21	22 - 24	25 - 29	sex and area
143,963	146,687	149,220	159,212	172,717	173,420	366,591	551,058	907,807	Males
15,725	27,319	38,496	53,236	74,505	84,051	219,853	435,597	844,577	Not attending school 1/
125,880	117,348	108,905	103,208	95,614	86,653	140,799	106,384	48,228	Attending school
									Grade of school attendance
5,157	2,105	1,282	969	804	674	921	796	1,173	Elementary level
29	36	80	96	34	16	4	-	-	Pratom 1
130	75	57	100	101	48	37	25	98	Pratom 2
250	169	85	73	132	164	202	211	419	Pratom 3
334	291	226	103	82	148	168	89	128	Pratom 4
909	290	255	207	84	93	143	86	101	Pratom 5
3,418	1,147	465	326	312	183	327	345	379	Pratom 6
87	97	114	64	59	22	40	40	48	Unknown
118,563	113,309	104,970	93,272	61,669	26,354	17,599	8,432	4,651	Secondary education
109,471	67,345	21,408	7,393	3,730	2,483	2,624	2,463	1,435	Lower secondary level
15,041	3,098	1,020	562	406	587	532	482	216	Matayom 1
51,940	14,632	3,060	1,120	554	336	365	394	154	Matayom 2
42,392	49,439	17,142	5,598	2,708	1,525	1,671	1,532	1,035	Matayom 3
98	176	186	113	62	35	56	55	30	Unknown
9,092	45,964	83,562	85,879	57,939	23,871	14,975	5,969	3,216	Upper secondary level
7,799	35,949	59,613	55,780	34,109	11,904	6,795	3,295	2,214	General
7,793	28,284	30,083	10,042	3,011	1,286	996	626	504	Matayom 4
-	6,608	21,703	23,571	7,672	1,731	745	278	310	Matayom 5
-	1,027	7,765	22,117	23,350	8,817	4,955	2,302	1,334	Matayom 6
6	30	62	50	76	70	99	89	66	Unknown
1,293	10,015	23,949	30,099	23,830	11,967	8,180	2,674	1,002	Cert. of vocational
1,271	7,618	11,101	6,373	3,286	1,770	1,224	470	231	1 st year
-	2,372	9,964	13,519	7,244	3,202	2,430	789	345	2 nd year
-	-	2,844	10,076	13,126	6,867	4,436	1,378	409	3 rd year
22	25	40	131	174	128	90	37	17	Unknown

ตารางที่ 9 ประชากรอายุ 6 -29 ปี จำแนกตามระดับชั้นที่กำลังเรียน
Table 9 Population 6 - 29 years of age by educational attendance

พื้นที่กำลังเรียน เขต และเขตการปกครอง	รวม Total	หมวดอายุ							
		6	7	8	9	10	11	12	13
ระดับอุดมศึกษา (สายสามัญ)	251,505	-	-	-	-	-	-	-	-
อนุปริญญา	1,295	-	-	-	-	-	-	-	-
ปริญญาตรี	236,731	-	-	-	-	-	-	-	-
ปีที่ 1	59,457	-	-	-	-	-	-	-	-
ปีที่ 2	54,803	-	-	-	-	-	-	-	-
ปีที่ 3	62,868	-	-	-	-	-	-	-	-
ปีที่ 4	55,180	-	-	-	-	-	-	-	-
ปีที่ 5	1,333	-	-	-	-	-	-	-	-
ปีที่ 6	985	-	-	-	-	-	-	-	-
ไม่ทราบ	2,105	-	-	-	-	-	-	-	-
ปริญญาโท	12,830	-	-	-	-	-	-	-	-
ปริญญาเอก	649	-	-	-	-	-	-	-	-
ระดับอุดมศึกษา (สายวิชาชีพ)	101,283	-	-	-	-	-	-	-	-
ต่ำกว่าอนุปริญญา	576	-	-	-	-	-	-	-	-
อนุปริญญา	77,556	-	-	-	-	-	-	-	-
ปริญญาตรี	23,151	-	-	-	-	-	-	-	-
ปีที่ 1	5,582	-	-	-	-	-	-	-	-
ปีที่ 2	5,153	-	-	-	-	-	-	-	-
ปีที่ 3	7,294	-	-	-	-	-	-	-	-
ปีที่ 4	4,714	-	-	-	-	-	-	-	-
ปีที่ 5	183	-	-	-	-	-	-	-	-
ไม่ทราบ	225	-	-	-	-	-	-	-	-
ปริญญาโท	-	-	-	-	-	-	-	-	-
ปริญญาเอก	-	-	-	-	-	-	-	-	-
การศึกษาทางศาสนา	10,952	-	-	-	2	4	19	307	1,467
พระปริยัติธรรม									
แผนกธรรม	1,672	-	-	-	2	4	19	58	229
แผนกบาลี	2,097	-	-	-	-	-	-	-	20
แผนกสามัญ	7,183	-	-	-	-	-	-	249	1,218
การศึกษาอื่นๆ	928	8	9	7	12	24	15	18	19
ไม่ทราบระดับการศึกษา	8,604	114	69	90	108	117	154	136	252
ไม่ทราบ	55,570	1,219	757	791	920	1,036	2,331	2,151	2,068

ในวันที่ 1 มกราคม 2543 หมวดอายุ เพศ และเขตการปกครอง (ต่อ)

as January 1, 2000, age group, sex and area (Contd.)

Age group									Educational attendance,
14	15	16	17	18	19	20 - 21	22 - 24	25 - 29	sex and area
-	117	597	4,387	17,986	34,145	82,907	76,995	34,371	Higher level (General)
-	7	16	40	150	303	444	226	109	Diploma level
-	110	581	4,347	17,836	33,842	81,912	71,476	26,627	Graduate level
-	100	401	3,283	11,424	15,575	15,499	8,546	4,629	1 st year
-	-	170	683	5,012	11,925	23,146	10,162	3,705	2 nd year
-	-	-	331	1,080	5,177	28,384	21,360	6,536	3 rd year
-	-	-	-	148	839	13,833	29,607	10,753	4 th year
-	-	-	-	-	26	342	740	225	5 th year
-	-	-	-	-	-	105	516	364	6 th year
-	10	10	50	172	300	603	545	415	Unknown
-	-	-	-	-	-	547	5,179	7,104	Master Degree
-	-	-	-	-	-	4	114	531	Doctorate degree
-	-	494	2,958	13,527	24,197	37,154	17,452	5,501	Higher level (Vocational)
-	-	-	14	19	15	59	337	132	Lower diploma level
-	-	479	2,724	12,280	21,190	28,629	9,783	2,471	Diploma level
-	-	15	220	1,228	2,992	8,466	7,332	2,898	Graduate level
-	-	11	195	819	1,370	1,578	1,001	608	1 st year
-	-	-	20	302	1,101	2,270	1,044	416	2 nd year
-	-	-	-	88	410	3,215	2,623	958	3 rd year
-	-	-	-	-	76	1,277	2,503	858	4 th year
-	-	-	-	-	-	58	95	30	5 th year
-	-	4	5	19	35	68	66	28	Unknown
-	-	-	-	-	-	-	-	-	Master degree
-	-	-	-	-	-	-	-	-	Doctorate degree
1,810	1,337	1,085	869	645	419	733	1,112	1,143	Religious education
									Scripture school for
270	187	136	108	67	47	121	222	202	Dharma
108	131	114	112	139	117	254	493	609	Pali
1,432	1,019	835	649	439	255	358	397	332	General education
53	58	59	88	81	58	139	142	138	Others education
297	422	418	665	902	806	1,346	1,455	1,251	Unknown level of Ed.
2,358	2,020	1,819	2,768	2,598	2,716	5,939	9,077	15,002	Unknown

ในวันที่ 1 มกราคม 2543 หมวดอายุ เพศ และเขตการปกครอง (ต่อ)

as January 1, 2000, age group, sex and area (Contd.)

Age group									Educational attendance, sex and area
14	15	16	17	18	19	20 - 21	22 - 24	25 - 29	
139,738	145,455	150,592	162,172	179,744	185,505	397,332	599,274	1,002,429	Females
12,599	22,786	32,530	48,717	72,374	81,382	222,482	481,729	939,347	Not attending school 1/
124,875	120,507	116,338	110,927	104,593	101,317	168,355	107,300	45,972	Attending school
									Grade of school attendance
3,542	1,487	1,196	904	660	593	812	829	1,241	Elementary level
36	37	71	90	39	12	7	-	-	Pratom 1
166	63	30	70	88	46	49	26	101	Pratom 2
209	142	69	66	106	172	167	248	425	Pratom 3
274	301	276	96	43	117	167	116	124	Pratom 4
549	209	233	202	77	89	154	48	129	Pratom 5
2,236	624	394	310	261	150	240	349	413	Pratom 6
72	111	123	70	46	7	28	42	49	Unknown
120,989	118,307	113,468	100,110	62,154	21,676	12,964	6,819	4,692	Secondary education
110,114	65,364	16,877	4,768	2,362	1,443	1,928	1,959	1,501	Lower secondary level
13,092	2,108	577	386	228	169	281	439	233	Matayom 1
52,478	12,333	2,057	674	402	236	291	324	156	Matayom 2
44,459	50,703	13,997	3,609	1,680	1,014	1,313	1,149	1,080	Matayom 3
85	220	246	99	52	24	43	47	32	Unknown
10,875	52,943	96,591	95,342	59,792	20,233	11,036	4,860	3,191	Upper secondary level
9,517	43,167	73,422	68,547	39,758	11,513	5,654	3,013	2,353	General
9,511	33,330	34,763	9,721	2,206	793	855	593	561	Matayom 4
-	8,588	28,569	29,588	8,226	1,390	568	290	299	Matayom 5
-	1,232	10,043	29,187	29,230	9,237	4,100	2,035	1,448	Matayom 6
6	17	47	51	96	93	131	95	45	Unknown
1,358	9,776	23,169	26,795	20,034	8,720	5,382	1,847	838	Cert. of vocational
1,347	7,138	9,846	4,523	2,281	1,176	810	314	230	1 st year
-	2,616	10,153	12,155	5,632	2,345	1,593	584	280	2 nd year
-	-	3,117	9,981	11,950	5,128	2,934	927	320	3 rd year
11	22	53	136	171	71	45	22	8	Unknown

ตารางที่ 9 ประชากรอายุ 6-29 ปี จำแนกตามระดับชั้นที่กำลังเรียน
Table 9 Population 6 - 29 years of age by educational attendance

ระดับชั้นที่กำลังเรียน เพศ และเขตการปกครอง	รวม Total	หมวดอายุ							
		6	7	8	9	10	11	12	13
ระดับอุดมศึกษา (สายสามัญ)	304,286	-	-	-	-	-	-	-	-
อนุปริญญา	1,523	-	-	-	-	-	-	-	-
ปริญญาตรี	285,435	-	-	-	-	-	-	-	-
ปีที่ 1	73,410	-	-	-	-	-	-	-	-
ปีที่ 2	66,173	-	-	-	-	-	-	-	-
ปีที่ 3	78,211	-	-	-	-	-	-	-	-
ปีที่ 4	62,293	-	-	-	-	-	-	-	-
ปีที่ 5	1,246	-	-	-	-	-	-	-	-
ปีที่ 6	1,025	-	-	-	-	-	-	-	-
ไม่ทราบ	3,077	-	-	-	-	-	-	-	-
ปริญญาโท	16,798	-	-	-	-	-	-	-	-
ปริญญาเอก	530	-	-	-	-	-	-	-	-
ระดับอุดมศึกษา (สายอาชีวศึกษา)	113,943	-	-	-	-	-	-	-	-
ต่ำกว่าอนุปริญญา	194	-	-	-	-	-	-	-	-
อนุปริญญา	76,118	-	-	-	-	-	-	-	-
ปริญญาตรี	37,631	-	-	-	-	-	-	-	-
ปีที่ 1	8,626	-	-	-	-	-	-	-	-
ปีที่ 2	8,782	-	-	-	-	-	-	-	-
ปีที่ 3	12,896	-	-	-	-	-	-	-	-
ปีที่ 4	6,483	-	-	-	-	-	-	-	-
ปีที่ 5	258	-	-	-	-	-	-	-	-
ไม่ทราบ	586	-	-	-	-	-	-	-	-
ปริญญาโท	-	-	-	-	-	-	-	-	-
ปริญญาเอก	-	-	-	-	-	-	-	-	-
การศึกษาทางศาสนา	2,080	-	-	-	-	-	-	95	162
พระปริยัติธรรม									
แผนกธรรม	34	-	-	-	-	-	-	-	-
แผนกบาลี	608	-	-	-	-	-	-	-	-
แผนกสามัญ	1,438	-	-	-	-	-	-	95	162
การศึกษาอื่นๆ	761	13	5	12	17	19	2	20	17
ไม่ทราบระดับการศึกษา	7,768	61	88	59	69	101	127	109	121
ไม่ทราบ	59,578	1,153	880	985	981	1,303	2,215	2,061	1,889

ในวันที่ 1 มกราคม 2543 หมวดอายุ เพศ และเขตการปกครอง (ต่อ)

as January 1, 2000, age group, sex and area (Contd.)

Age group									Educational attendance, sex and area
14	15	16	17	18	19	20 - 21	22 - 24	25 - 29	
-	154	706	6,108	25,096	48,699	110,156	80,616	32,751	Higher level (General)
-	4	12	51	158	373	574	225	126	Diploma level
-	150	694	6,057	24,938	48,326	108,736	72,742	23,792	Graduate level
-	135	509	4,681	15,746	21,387	18,378	8,426	4,148	1 st year
-	-	175	969	6,942	17,057	28,479	9,548	3,003	2 nd year
-	-	-	329	1,656	7,709	40,065	22,171	6,281	3 rd year
-	-	-	-	228	1,459	20,373	30,697	9,536	4 th year
-	-	-	-	-	22	408	678	138	5 th year
-	-	-	-	-	-	133	574	318	6 th year
-	15	10	78	366	692	900	648	368	Unknown
-	-	-	-	-	-	831	7,555	8,412	Master Degree
-	-	-	-	-	-	15	94	421	Doctorate degree
-	-	425	3,042	15,536	29,349	42,674	17,154	5,763	Higher level (Vocational)
-	-	-	4	40	48	65	22	15	Lower diploma level
-	-	422	2,785	13,410	23,029	26,265	7,744	2,463	Diploma level
-	-	3	253	2,086	6,272	16,344	9,388	3,285	Graduate level
-	-	3	239	1,371	3,005	2,261	1,189	558	1 st year
-	-	-	8	465	2,045	4,685	1,102	477	2 nd year
-	-	-	-	190	921	6,738	3,670	1,377	3 rd year
-	-	-	-	-	143	2,302	3,236	802	4 th year
-	-	-	-	-	-	131	98	29	5 th year
-	-	-	6	60	158	227	93	42	Unknown
-	-	-	-	-	-	-	-	-	Master degree
-	-	-	-	-	-	-	-	-	Doctorate degree
133	210	202	160	154	121	197	323	323	Religious education
-	1	-	-	2	4	18	4	5	Scripture school for Dharma
1	2	3	5	28	30	79	207	253	Pali
132	207	199	155	124	87	100	112	65	General education
33	49	47	46	89	85	110	119	78	Others education
178	300	294	557	904	794	1,442	1,440	1,124	Unknown level of Ed.
2,264	2,162	1,724	2,528	2,777	2,806	6,495	10,245	17,110	Unknown

ในวันที่ 1 มกราคม 2543 หมวดอายุ เพศ และเขตการปกครอง (ต่อ)

as January 1, 2000, age group, sex and area (Contd.)

Age group									Educational attendance,
14	15	16	17	18	19	20 - 21	22 - 24	25 - 29	sex and area
759,769	771,086	729,254	739,299	744,814	677,856	1,354,410	1,993,476	3,497,560	Non-municipal area
119,799	194,662	258,398	323,898	407,830	443,437	1,064,942	1,821,070	3,382,960	Not attending school 1/
631,075	567,840	462,929	406,070	327,429	224,892	267,362	140,051	58,122	Attending school
									Grade of school attendance
35,130	13,543	7,600	5,781	4,580	3,500	4,774	5,005	7,101	Elementary level
283	132	304	471	135	61	45	-	-	Pratom 1
1,207	536	236	369	605	232	234	156	636	Pratom 2
1,516	1,213	623	384	608	830	827	1,007	2,008	Pratom 3
2,749	1,839	1,680	788	311	564	894	576	801	Pratom 4
6,118	2,316	1,393	1,496	732	387	848	508	610	Pratom 5
22,839	7,042	2,787	1,856	1,898	1,256	1,699	2,590	2,905	Pratom 6
418	465	577	417	291	170	227	168	141	Unknown
591,561	549,674	449,800	388,484	270,745	103,720	56,240	27,206	15,178	Secondary education
577,993	431,776	134,647	32,904	13,989	7,814	9,788	10,599	6,627	Lower secondary level
111,255	17,199	4,955	2,275	1,441	1,038	1,267	2,328	987	Matayom 1
328,406	108,887	16,719	5,031	2,382	1,315	1,445	1,536	654	Matayom 2
138,049	304,815	111,639	25,074	9,905	5,310	6,862	6,567	4,858	Matayom 3
283	875	1,334	524	261	151	214	168	128	Unknown
13,568	117,898	315,153	355,580	256,756	95,906	46,452	16,607	8,551	Upper secondary level
11,803	96,947	241,580	259,155	175,250	57,715	23,991	10,636	6,590	General
11,743	85,174	164,630	61,116	12,670	4,290	3,335	2,017	1,634	Matayom 4
-	8,921	64,163	135,206	49,421	8,001	3,264	1,200	944	Matayom 5
-	2,630	12,566	62,572	112,639	44,974	16,794	7,032	3,730	Matayom 6
60	222	221	261	520	450	598	387	282	Unknown
1,765	20,951	73,573	96,425	81,506	38,191	22,461	5,971	1,961	Cert. of vocational
1,669	17,650	42,952	23,634	10,897	6,045	4,160	1,252	617	1 st year
-	3,252	25,883	48,006	24,456	9,768	7,042	1,843	609	2 nd year
-	-	4,613	24,431	45,465	22,042	11,014	2,783	711	3 rd year
96	49	125	354	688	336	245	93	24	Unknown

ตารางที่ 9 ประชากรอายุ 6 -29 ปี จำแนกตามระดับชั้นที่กำลังเรียน

Table 9 Population 6 - 29 years of age by educational attendance

พื้นที่กำลังเรียน เทศ และเขตการปกครอง	รวม Total	หมวดอายุ							
		6	7	8	9	10	11	12	13
ระดับอุดมศึกษา (สายสามัญ)	216,803	-	-	-	-	-	-	-	-
อนุปริญญา	5,230	-	-	-	-	-	-	-	-
ปริญญาตรี	207,737	-	-	-	-	-	-	-	-
ปีที่ 1	69,625	-	-	-	-	-	-	-	-
ปีที่ 2	49,234	-	-	-	-	-	-	-	-
ปีที่ 3	50,832	-	-	-	-	-	-	-	-
ปีที่ 4	32,825	-	-	-	-	-	-	-	-
ปีที่ 5	932	-	-	-	-	-	-	-	-
ปีที่ 6	341	-	-	-	-	-	-	-	-
ไม่ทราบ	3,948	-	-	-	-	-	-	-	-
ปริญญาโท	3,706	-	-	-	-	-	-	-	-
ปริญญาเอก	130	-	-	-	-	-	-	-	-
ระดับอุดมศึกษา (สายอาชีพศึกษา)	294,383	-	-	-	-	-	-	-	-
ต่ำกว่าอนุปริญญา	749	-	-	-	-	-	-	-	-
อนุปริญญา	219,278	-	-	-	-	-	-	-	-
ปริญญาตรี	74,356	-	-	-	-	-	-	-	-
ปีที่ 1	22,270	-	-	-	-	-	-	-	-
ปีที่ 2	17,302	-	-	-	-	-	-	-	-
ปีที่ 3	21,758	-	-	-	-	-	-	-	-
ปีที่ 4	12,099	-	-	-	-	-	-	-	-
ปีที่ 5	274	-	-	-	-	-	-	-	-
ไม่ทราบ	653	-	-	-	-	-	-	-	-
ปริญญาโท	-	-	-	-	-	-	-	-	-
ปริญญาเอก	-	-	-	-	-	-	-	-	-
การศึกษาทางศาสนา	19,881	-	-	-	1	5	13	620	2,830
พระปริยัติธรรม									
แผนกธรรม	2,605	-	-	-	1	5	13	59	348
แผนกบาลี	3,341	-	-	-	-	-	-	-	43
แผนกสามัญ	13,935	-	-	-	-	-	-	561	2,439
การศึกษาอื่นๆ	6,622	26	20	32	55	100	50	158	319
ไม่ทราบระดับการศึกษา	14,845	214	195	181	215	239	290	351	472
ไม่ทราบ	216,759	6,642	4,343	4,490	4,489	4,773	9,727	9,748	7,789

ในวันที่ 1 มกราคม 2543 นมวคอายุ เพศ และเขตการปกครอง (ต่อ)

as January 1, 2000, age group, sex and area (Contd.)

Age group									Educational attendance, sex and area
14	15	16	17	18	19	20 - 21	22 - 24	25 - 29	
-	160	551	2,773	14,084	35,445	83,266	59,687	20,837	Higher level (General)
-	19	50	154	624	1,291	1,986	772	334	Diploma level
-	141	501	2,619	13,460	34,154	81,122	57,366	18,374	Graduate level
-	112	317	1,863	9,812	20,243	21,423	10,980	4,875	1 st year
-	-	132	432	2,370	10,122	23,787	9,400	2,991	2 nd year
-	-	-	173	559	2,729	25,333	17,234	4,804	3 rd year
-	-	-	-	98	399	9,293	18,186	4,849	4 th year
-	-	-	-	-	34	245	483	170	5 th year
-	-	-	-	-	-	26	166	149	6 th year
-	29	52	151	621	627	1,015	917	536	Unknown
-	-	-	-	-	-	154	1,516	2,036	Master Degree
-	-	-	-	-	-	4	33	93	Doctorate degree
-	-	1,383	5,674	34,253	79,359	118,662	43,826	11,226	Higher level (Vocational)
-	-	-	53	120	142	134	209	91	Lower diploma level
-	-	1,355	5,155	30,550	67,150	87,790	22,419	4,859	Diploma level
-	-	28	466	3,583	12,067	30,738	21,198	6,276	Graduate level
-	-	27	429	2,735	7,253	7,099	3,344	1,383	1 st year
-	-	-	27	600	3,563	9,120	3,015	977	2 nd year
-	-	-	-	221	986	10,773	7,575	2,203	3 rd year
-	-	-	-	-	195	3,381	6,958	1,565	4 th year
-	-	-	-	-	-	125	103	46	5 th year
-	-	1	10	27	70	240	203	102	Unknown
-	-	-	-	-	-	-	-	-	Master degree
-	-	-	-	-	-	-	-	-	Doctorate degree
3,274	2,792	2,005	1,624	1,076	703	1,185	1,613	2,140	Religious education
									Scripture school for
414	279	231	125	107	75	208	353	387	Dharma
59	72	53	151	176	163	451	778	1,395	Pali
2,801	2,441	1,721	1,348	793	465	526	482	358	General education
581	748	706	680	677	547	787	747	389	Others education
529	923	884	1,054	2,014	1,618	2,448	1,967	1,251	Unknown level of Ed.
8,895	8,584	7,927	9,331	9,555	9,527	22,106	32,355	56,478	Unknown

ในวันที่ 1 มกราคม 2543 หมวดอายุ เพศ และเขตการปกครอง (ต่อ)

as January 1, 2000, age group, sex and area (Contd.)

Age group									Educational attendance, sex and area
14	15	16	17	18	19	20 - 21	22 - 24	25 - 29	
387,793	394,721	374,696	379,065	381,457	352,439	715,210	1,019,795	1,723,601	Males
69,381	112,338	147,863	181,773	219,825	238,512	574,412	931,488	1,666,268	Not attending school 1/
313,735	277,813	222,461	192,358	156,719	108,991	128,954	71,840	30,389	Attending school
									Grade of school attendance
20,958	7,935	4,159	3,019	2,434	1,892	2,628	2,762	3,510	Elementary level
163	69	179	253	80	30	26	-	-	Pratom 1
642	286	127	198	313	129	133	90	324	Pratom 2
819	662	343	213	324	453	432	555	1,057	Pratom 3
1,627	979	795	413	175	293	474	360	394	Pratom 4
3,762	1,406	746	702	399	196	448	269	306	Pratom 5
13,725	4,274	1,682	1,034	1,009	696	978	1,384	1,352	Pratom 6
220	259	287	206	134	95	137	104	77	Unknown
289,441	266,778	214,903	183,455	131,304	56,501	33,955	16,739	8,138	Secondary education
283,358	213,069	71,577	19,706	8,530	4,705	6,091	6,673	3,540	Lower secondary level
58,310	10,088	2,997	1,380	848	596	736	1,324	491	Matayom 1
159,475	56,385	9,805	3,103	1,488	757	802	841	355	Matayom 2
65,449	146,179	58,168	14,961	6,056	3,257	4,431	4,399	2,611	Matayom 3
124	417	607	262	138	95	122	109	83	Unknown
6,083	53,709	143,326	163,749	122,774	51,796	27,864	10,066	4,598	Upper secondary level
5,209	43,024	105,152	113,089	78,912	29,424	13,844	6,331	3,491	General
5,179	38,011	73,317	29,826	7,360	2,695	1,973	1,172	854	Matayom 4
-	3,677	26,477	57,204	23,205	4,527	1,964	663	483	Matayom 5
-	1,213	5,238	25,933	48,123	21,983	9,626	4,281	1,994	Matayom 6
30	123	120	126	224	219	281	215	160	Unknown
874	10,685	38,174	50,660	43,862	22,372	14,020	3,735	1,107	Cert. of vocational
831	9,075	22,727	13,394	6,494	3,546	2,595	773	335	1 st year
-	1,589	13,117	24,880	13,678	5,839	4,320	1,134	339	2 nd year
-	-	2,269	12,190	23,299	12,781	6,962	1,775	422	3 rd year
43	21	61	196	391	206	143	53	11	Unknown

ตารางที่ 9 ประชากรอายุ 6-29 ปี จำแนกตามระดับชั้นที่กำลังเรียน

Table 9 Population 6 - 29 years of age by educational attendance

ระดับชั้นที่กำลังเรียน เพศ และเขตการปกครอง	รวม Total	หมวดอายุ								
		6	7	8	9	10	11	12	13	
ระดับอุดมศึกษา (สายสามัญ)	90,330	-	-	-	-	-	-	-	-	-
อนุปริญญา	2,436	-	-	-	-	-	-	-	-	-
ปริญญาตรี	86,257	-	-	-	-	-	-	-	-	-
ปีที่ 1	28,246	-	-	-	-	-	-	-	-	-
ปีที่ 2	20,514	-	-	-	-	-	-	-	-	-
ปีที่ 3	20,845	-	-	-	-	-	-	-	-	-
ปีที่ 4	14,139	-	-	-	-	-	-	-	-	-
ปีที่ 5	504	-	-	-	-	-	-	-	-	-
ปีที่ 6	192	-	-	-	-	-	-	-	-	-
ไม่ทราบ	1,817	-	-	-	-	-	-	-	-	-
ปริญญาโท	1,576	-	-	-	-	-	-	-	-	-
ปริญญาเอก	61	-	-	-	-	-	-	-	-	-
ระดับอุดมศึกษา (สายอาชีวศึกษา)	140,161	-	-	-	-	-	-	-	-	-
ต่ำกว่าอนุปริญญา	434	-	-	-	-	-	-	-	-	-
อนุปริญญา	112,029	-	-	-	-	-	-	-	-	-
ปริญญาตรี	27,698	-	-	-	-	-	-	-	-	-
ปีที่ 1	8,351	-	-	-	-	-	-	-	-	-
ปีที่ 2	6,196	-	-	-	-	-	-	-	-	-
ปีที่ 3	8,155	-	-	-	-	-	-	-	-	-
ปีที่ 4	4,583	-	-	-	-	-	-	-	-	-
ปีที่ 5	121	-	-	-	-	-	-	-	-	-
ไม่ทราบ	292	-	-	-	-	-	-	-	-	-
ปริญญาโท	-	-	-	-	-	-	-	-	-	-
ปริญญาเอก	-	-	-	-	-	-	-	-	-	-
การศึกษาทางศาสนา	15,096	-	-	-	1	5	13	468	2,348	
พระปริยัติธรรม										
แผนกธรรม	2,554	-	-	-	1	5	13	58	346	
แผนกบาลี	2,146	-	-	-	-	-	-	-	43	
แผนกสามัญ	10,396	-	-	-	-	-	-	410	1,959	
การศึกษาอื่น ๆ	3,740	12	11	20	32	51	36	78	157	
ไม่ทราบระดับการศึกษา	7,810	105	98	97	118	131	140	187	280	
ไม่ทราบ	109,372	3,322	2,077	2,163	2,058	2,254	4,932	4,857	4,052	

ในวันที่ 1 มกราคม 2543 หมวดอายุ เพศ และเขตการปกครอง (ต่อ)

as January 1, 2000, age group, sex and area (Contd.)

Age group									Educational attendance,
14	15	16	17	18	19	20 - 21	22 - 24	25 - 29	sex and area
-	75	269	1,076	5,025	12,799	32,918	27,473	10,695	Higher level (General)
-	7	26	84	261	573	956	363	166	Diploma level
-	68	243	992	4,764	12,226	31,902	26,533	9,529	Graduate level
-	51	152	664	3,429	7,242	8,895	5,199	2,614	1 st year
-	-	61	176	826	3,621	9,725	4,537	1,568	2 nd year
-	-	-	97	225	964	9,332	7,815	2,412	3 rd year
-	-	-	-	48	129	3,341	8,162	2,459	4 th year
-	-	-	-	-	12	120	279	93	5 th year
-	-	-	-	-	-	14	90	88	6 th year
-	17	30	55	236	258	475	451	295	Unknown
-	-	-	-	-	-	59	560	957	Master Degree
-	-	-	-	-	-	1	17	43	Doctorate degree
-	-	686	2,716	15,887	36,237	56,936	22,109	5,590	Higher level (Vocational)
-	-	-	18	43	53	68	170	82	Lower diploma level
-	-	674	2,527	14,632	32,290	46,131	13,119	2,656	Diploma level
-	-	12	171	1,212	3,894	10,737	8,820	2,852	Graduate level
-	-	12	155	918	2,403	2,723	1,470	670	1 st year
-	-	-	12	186	1,103	3,165	1,308	422	2 nd year
-	-	-	-	89	306	3,630	3,156	974	3 rd year
-	-	-	-	-	55	1,078	2,743	707	4 th year
-	-	-	-	-	-	46	51	24	5 th year
-	-	-	4	19	27	95	92	55	Unknown
-	-	-	-	-	-	-	-	-	Master degree
-	-	-	-	-	-	-	-	-	Doctorate degree
2,752	2,112	1,508	1,168	727	493	848	1,164	1,489	Religious education
									Scnplure school for
413	275	226	124	104	71	196	341	381	Dharma
59	70	50	110	111	97	289	470	847	Pali
2,280	1,767	1,232	934	512	325	363	353	261	General education
299	416	419	360	370	287	418	473	301	Others education
285	497	517	564	972	782	1,251	1,120	666	Unknown level of Ed.
4,677	4,570	4,372	4,934	4,913	4,936	11,844	16,467	26,944	Unknown

ในวันที่ 1 มกราคม 2543 หมวดอายุ เพศ และเขตการปกครอง (ต่อ)

as January 1, 2000, age group, sex and area (Contd.)

Age group									Educational attendance, sex and area
14	15	16	17	18	19	20 - 21	22 - 24	25 - 29	
371,976	376,365	354,558	360,234	363,357	325,417	639,200	973,681	1,773,959	Females
50,418	82,324	110,535	142,125	188,005	204,925	490,530	889,582	1,716,692	Not attending school 1/
317,340	290,027	240,468	213,712	170,710	115,901	138,408	68,211	27,733	Attending school
									Grade of school attendance
14,172	5,608	3,441	2,762	2,146	1,608	2,146	2,243	3,591	Elementary level
120	63	125	218	55	31	19	-	-	Pratom 1
565	250	109	171	292	103	101	66	312	Pratom 2
697	551	280	171	284	377	395	452	951	Pratom 3
1,122	860	885	375	136	271	420	216	407	Pratom 4
2,356	910	647	794	333	191	400	239	304	Pratom 5
9,114	2,768	1,105	822	889	560	721	1,206	1,553	Pratom 6
198	206	290	211	157	75	90	64	64	Unknown
302,120	282,896	234,897	205,029	139,441	47,219	22,285	10,467	7,040	Secondary education
294,635	218,707	63,070	13,198	5,459	3,109	3,697	3,926	3,087	Lower secondary level
52,945	7,111	1,958	895	593	442	531	1,004	496	Matayom 1
168,931	52,502	6,914	1,928	894	558	643	695	299	Matayom 2
72,600	158,636	53,471	10,113	3,849	2,053	2,431	2,168	2,247	Matayom 3
159	458	727	262	123	56	92	59	45	Unknown
7,485	64,189	171,827	191,831	133,982	44,110	18,588	6,541	3,953	Upper secondary level
6,594	53,923	136,428	146,066	96,338	28,291	10,147	4,305	3,099	General
6,564	47,163	91,313	31,290	5,310	1,595	1,362	845	780	Matayom 4
-	5,244	37,686	78,002	26,216	3,474	1,300	537	461	Matayom 5
-	1,417	7,328	36,639	64,516	22,991	7,168	2,751	1,736	Matayom 6
30	99	101	135	296	231	317	172	122	Unknown
891	10,266	35,399	45,765	37,644	15,819	8,441	2,236	854	Cert. of vocational
838	8,575	20,225	10,240	4,403	2,499	1,565	479	282	1 st year
-	1,663	12,766	23,126	10,778	3,929	2,722	709	270	2 nd year
-	-	2,344	12,241	22,166	9,261	4,052	1,008	289	3 rd year
53	28	64	158	297	130	102	40	13	Unknown

ตารางที่ 9 ประชากรอายุ 6 -29 ปี จำแนกตามระดับชั้นที่กำลังเรียน

Table 9 Population 6 - 29 years of age by educational attendance

พื้นที่กำลังเรียน เขต และเขตการปกครอง	รวม Total	หมวดอายุ							
		6	7	8	9	10	11	12	13
ระดับอุดมศึกษา (สายสามัญ)	126,473	-	-	-	-	-	-	-	-
อนุปริญญา	2,794	-	-	-	-	-	-	-	-
ปริญญาตรี	121,480	-	-	-	-	-	-	-	-
ปีที่ 1	41,379	-	-	-	-	-	-	-	-
ปีที่ 2	28,720	-	-	-	-	-	-	-	-
ปีที่ 3	29,987	-	-	-	-	-	-	-	-
ปีที่ 4	18,686	-	-	-	-	-	-	-	-
ปีที่ 5	428	-	-	-	-	-	-	-	-
ปีที่ 6	149	-	-	-	-	-	-	-	-
ไม่ทราบ	2,131	-	-	-	-	-	-	-	-
ปริญญาโท	2,130	-	-	-	-	-	-	-	-
ปริญญาเอก	69	-	-	-	-	-	-	-	-
ระดับอุดมศึกษา (สายอาชีพศึกษา)	154,222	-	-	-	-	-	-	-	-
ต่ำกว่าอนุปริญญา	315	-	-	-	-	-	-	-	-
อนุปริญญา	107,249	-	-	-	-	-	-	-	-
ปริญญาตรี	46,658	-	-	-	-	-	-	-	-
ปีที่ 1	13,919	-	-	-	-	-	-	-	-
ปีที่ 2	11,106	-	-	-	-	-	-	-	-
ปีที่ 3	13,603	-	-	-	-	-	-	-	-
ปีที่ 4	7,516	-	-	-	-	-	-	-	-
ปีที่ 5	153	-	-	-	-	-	-	-	-
ไม่ทราบ	361	-	-	-	-	-	-	-	-
ปริญญาโท	-	-	-	-	-	-	-	-	-
ปริญญาเอก	-	-	-	-	-	-	-	-	-
การศึกษาทางศาสนา	4,785	-	-	-	-	-	-	152	482
พระปริยัติธรรม									
แผนกธรรม	51	-	-	-	-	-	-	1	2
แผนกบาลี	1,195	-	-	-	-	-	-	-	-
แผนกสามัญ	3,539	-	-	-	-	-	-	151	480
การศึกษาอื่นๆ	2,882	14	9	12	23	49	14	80	162
ไม่ทราบระดับการศึกษา	7,035	109	97	84	97	108	150	164	192
ไม่ทราบ	107,387	3,320	2,266	2,327	2,431	2,519	4,795	4,891	3,737

1/ รวมผู้กำลังเรียนชั้นก่อนประถมศึกษา Including those attending pre-elementary education

ในวันที่ 1 มกราคม 2543 นมวดยายุ เพศ และเขตการปกครอง (ต่อ)

as January 1, 2000, age group, sex and area (Contd.)

Age group									Educational attendance, sex and area
14	15	16	17	18	19	20 - 21	22 - 24	25 - 29	
-	85	282	1,697	9,059	22,646	50,348	32,214	10,142	Higher level (General)
-	12	24	70	363	718	1,030	409	168	Diploma level
-	73	258	1,627	8,696	21,928	49,220	30,833	8,845	Graduate level
-	61	165	1,199	6,383	13,001	12,528	5,781	2,261	1 st year
-	-	71	256	1,544	6,501	14,062	4,863	1,423	2 nd year
-	-	-	76	334	1,765	16,001	9,419	2,392	3 rd year
-	-	-	-	50	270	5,952	10,024	2,390	4 th year
-	-	-	-	-	22	125	204	77	5 th year
-	-	-	-	-	-	12	76	61	6 th year
-	12	22	96	385	369	540	466	241	Unknown
-	-	-	-	-	-	95	956	1,079	Master Degree
-	-	-	-	-	-	3	16	50	Doctorate degree
-	-	697	2,958	18,366	43,122	61,726	21,717	5,636	Higher level (Vocational)
-	-	-	35	77	89	66	39	9	Lower diploma level
-	-	681	2,628	15,918	34,860	41,659	9,300	2,203	Diploma level
-	-	16	295	2,371	8,173	20,001	12,378	3,424	Graduate level
-	-	15	274	1,817	4,850	4,376	1,874	713	1 st year
-	-	-	15	414	2,460	5,955	1,707	555	2 nd year
-	-	-	-	132	680	7,143	4,419	1,229	3 rd year
-	-	-	-	-	140	2,303	4,215	858	4 th year
-	-	-	-	-	-	79	52	22	5 th year
-	-	1	6	8	43	145	111	47	Unknown
-	-	-	-	-	-	-	-	-	Master degree
-	-	-	-	-	-	-	-	-	Doctorate degree
522	680	497	456	349	210	337	449	651	Religious education
									Scripture school for
1	4	5	1	3	4	12	12	6	Dharma
-	2	3	41	65	66	162	308	548	Pali
521	674	489	414	281	140	163	129	97	General education
282	332	287	320	307	260	369	274	88	Others education
244	426	367	490	1,042	836	1,197	847	585	Unknown level of Ed.
4,218	4,014	3,555	4,397	4,642	4,591	10,262	15,888	29,534	Unknown

ตารางที่ 10 ประชากรอายุ 6 ปีขึ้นไป จำแนกตามระดับชั้นที่เรียนสำเร็จ

Table 10 Population 6 years of age and over by educational attainment

พื้นที่เรียนสำเร็จ เทศ และเขตการปกครอง	รวม Total	หมวดอายุ							
		6 - 11	12 - 14	15 - 17	18 - 21	22 - 24	25 - 29	30 - 34	35 - 39
ยอดรวม	55,278,409	6,131,617	3,074,249	3,152,977	4,252,389	3,143,808	5,407,796	5,525,944	5,259,351
ไม่มีการศึกษา 1/	4,860,045	1,785,917	32,193	42,840	74,453	62,279	131,839	175,782	201,660
มีการศึกษา	49,913,578	4,262,356	3,014,483	3,078,218	4,119,062	3,049,394	5,234,209	5,304,748	5,020,100
ชั้นที่เรียนสำเร็จ									
ระดับประถมศึกษา	32,756,704	4,262,241	1,981,911	581,414	1,172,448	1,341,604	2,885,332	3,336,607	3,387,830
ประถมปีที่ 1	1,228,681	1,087,291	9,411	3,304	4,293	2,571	5,835	8,459	11,150
ประถมปีที่ 2	1,550,124	1,050,889	17,463	8,144	12,343	9,559	21,585	33,374	38,290
ประถมปีที่ 3	1,428,070	997,535	42,573	13,114	16,059	12,016	23,117	34,538	34,540
ประถมปีที่ 4	17,262,427	809,689	202,824	34,256	72,183	96,534	328,517	1,211,023	2,403,160
ประถมปีที่ 5	1,220,647	280,614	709,961	26,555	25,065	21,572	42,776	49,310	26,550
ประถมปีที่ 6	10,057,015	35,581	999,041	494,250	1,041,295	1,198,685	2,462,516	1,998,996	873,290
ไม่ทราบชั้น	9,740	642	638	1,791	1,210	667	986	907	830
ระดับมัธยมศึกษา	12,056,405	107	1,024,732	2,479,735	2,420,962	1,005,785	1,416,580	1,213,458	893,300
มัธยมศึกษาตอนต้น	6,749,146	106	1,024,335	1,740,060	838,719	484,255	735,018	564,812	436,570
มัธยมศึกษาปีที่ 1	948,859	-	708,724	180,038	18,530	6,848	9,688	7,869	5,290
มัธยมศึกษาปีที่ 2	1,052,551	4	267,671	609,477	64,271	21,799	28,761	17,676	11,510
มัธยมศึกษาปีที่ 3	4,738,496	3	47,509	949,754	754,386	454,500	694,689	537,693	419,030
ไม่ทราบชั้น	9,240	99	431	791	1,532	1,108	1,880	1,574	730
มัธยมศึกษาตอนปลาย	5,307,259	1	397	739,675	1,582,243	521,530	681,562	648,646	456,720
สายสามัญ	3,371,139	1	196	528,905	959,764	352,412	481,984	429,294	237,590
มัธยมศึกษาปีที่ 4	448,763	-	109	331,969	87,227	4,023	5,070	4,326	3,660
มัธยมศึกษาปีที่ 5	478,482	-	1	152,563	263,347	15,240	12,088	7,670	10,650
มัธยมศึกษาปีที่ 6	2,438,424	1	6	43,983	608,433	332,487	463,749	416,500	222,720
ไม่ทราบชั้น	5,470	-	80	390	757	662	1,077	798	540
สายอาชีวศึกษา	1,936,120	-	201	210,770	622,479	169,118	199,578	219,352	219,120
ปีที่ 1	207,015	-	-	129,134	65,643	4,363	3,045	1,811	1,430
ปีที่ 2	193,672	-	-	55,900	125,569	6,176	2,565	1,343	1,030
ปีที่ 3	1,530,410	-	-	25,154	429,753	158,104	193,452	215,777	216,230
ไม่ทราบชั้น	5,023	-	201	582	1,514	475	516	421	420

หมวดอายุ เพศ และเขตการปกครอง

age group, sex and area

Age group							Educational attainment, sex and area
40 - 44	45 - 49	50 - 54	55 - 59	60 - 64	65 - 69	70 ขึ้นไป and over	
4,685,044	3,719,822	2,848,159	2,284,277	1,970,687	1,530,021	2,292,262	Total
224,396	226,416	219,255	243,456	317,105	290,605	831,843	No education 1/
4,423,986	3,467,888	2,609,594	2,025,879	1,639,671	1,228,287	1,435,703	Educational attainment
							Grade of school attainment
							Elementary level
3,225,253	2,792,050	2,160,970	1,727,219	1,470,921	1,132,373	1,298,525	
10,845	10,068	10,106	11,482	16,540	14,351	22,972	Pratom 1
41,861	39,407	38,991	44,235	59,613	50,498	83,870	Pratom 2
32,313	28,777	28,125	34,107	43,029	35,411	52,807	Pratom 3
2,713,566	2,463,398	1,954,203	1,566,282	1,309,961	1,003,827	1,093,002	Pratom 4
13,296	8,568	4,467	2,423	1,912	1,712	5,862	Pratom 5
412,763	241,427	124,818	68,522	39,702	26,446	39,679	Pratom 6
609	405	260	168	164	128	333	Unknown
619,205	331,912	252,160	175,234	90,604	54,181	78,448	Secondary education
							Lower secondary level
337,697	191,538	156,029	101,898	52,573	34,644	50,886	
3,103	1,801	2,078	1,205	895	898	1,887	Matayom 1
7,459	4,371	5,748	4,085	2,760	2,586	4,372	Matayom 2
326,728	185,140	148,055	96,482	48,848	31,134	44,537	Matayom 3
407	226	148	126	70	26	90	Unknown
281,508	140,374	96,131	73,336	38,031	19,537	27,562	Upper secondary level
							General
140,093	69,722	60,303	51,863	24,792	14,030	20,181	
2,875	2,218	2,011	1,604	1,123	1,018	1,527	Matayom 4
6,568	3,032	2,779	2,077	827	665	966	Matayom 5
130,212	64,185	55,347	48,116	22,768	12,292	17,617	Matayom 6
438	287	166	66	74	55	71	Unknown
141,415	70,652	35,828	21,473	13,239	5,507	7,381	Cert. of vocational
710	363	176	146	93	21	74	1 st year
538	232	103	64	47	25	79	2 nd year
139,802	69,853	35,430	21,178	13,043	5,429	7,196	3 rd year
365	204	119	85	56	32	32	Unknown

ตารางที่ 10 ประชากรอายุ 6 ปีขึ้นไป จำแนกตามระดับชั้นที่เรียนสำเร็จ

Table 10 Population 6 years of age and over by educational attainment

พื้นที่เรียนสำเร็จ เทศ และเขตการปกครอง	รวม Total	หมวดอายุ							
		6 - 11	12 - 14	15 - 17	18 - 21	22 - 24	25 - 29	30 - 34	35 - 39
ระดับอุดมศึกษา (สายสามัญ)	2,611,247	-	1	3,663	325,108	398,650	518,557	400,993	339,931
อนุปริญญา	39,350	-	-	44	1,670	3,494	6,508	6,525	5,954
ระดับปริญญาตรี	541,412	-	-	3,617	291,972	173,711	55,571	9,703	3,111
ปีที่ 1	174,783	-	-	2,596	129,257	29,459	10,014	2,046	684
ปีที่ 2	197,332	-	-	841	112,770	61,052	17,940	3,081	854
ปีที่ 3	157,538	-	-	1	47,124	78,874	25,572	3,913	1,081
ปีที่ 4	4,938	-	-	-	1,074	2,169	833	330	211
ปีที่ 5	1,927	-	-	-	222	887	318	59	61
ไม่ทราบ	4,894	-	-	179	1,525	1,270	894	274	201
ปริญญาตรี	1,833,704	-	1	2	31,170	216,884	425,392	348,282	298,081
ปริญญาโท	182,535	-	-	-	277	4,476	30,475	34,954	30,901
ปริญญาเอก	14,246	-	-	-	19	85	611	1,529	1,881
ระดับอุดมศึกษา (สายอาชีวศึกษา)	2,242,182	-	2	1,681	189,362	290,026	386,610	326,290	371,591
ต่ำกว่าอนุปริญญา	19,392	-	-	77	368	1,253	5,111	4,492	2,241
อนุปริญญา	1,215,559	-	-	1,493	129,837	196,092	242,204	203,767	197,401
ระดับปริญญาตรี	107,381	-	1	110	53,142	30,560	10,341	3,357	2,671
ปีที่ 1	33,943	-	-	77	24,333	5,375	2,211	567	511
ปีที่ 2	37,133	-	1	3	20,377	11,042	3,489	860	431
ปีที่ 3	25,159	-	-	-	7,540	12,849	3,343	674	271
ปีที่ 4	3,902	-	-	-	406	799	751	581	511
ไม่ทราบ	7,244	-	-	30	486	495	547	675	931
ปริญญาตรี	857,909	-	-	-	5,983	60,271	122,057	107,897	163,061
ปริญญาโท	27,601	-	-	-	29	405	2,472	3,077	4,681
ปริญญาเอก	14,340	-	1	1	3	1,445	4,425	3,700	1,521
การศึกษาทางศาสนา	97,091	7	7,505	11,030	9,353	7,121	10,442	8,548	7,091
พระปริยัติธรรม									
แผนกธรรม	43,051	7	960	1,825	1,986	2,316	3,683	3,388	3,361
แผนกบาลี	15,208	-	65	453	1,168	1,484	2,473	2,114	1,601
แผนกสามัญ	38,832	-	6,480	8,752	6,199	3,321	4,286	3,046	2,121
การศึกษาอื่น ๆ	16,131	-	323	591	1,611	1,026	1,722	1,620	1,791
ไม่ทราบระดับการศึกษา	133,818	1	9	104	218	5,182	14,966	17,232	18,541
ไม่ทราบ	504,786	83,344	27,573	31,919	58,874	32,135	41,748	45,414	37,591

หมวดอายุ เพศ และเขตการปกครอง (ต่อ)

age group, sex and area (Contd.)

Age group							Educational attainment,
	40 - 44	45 - 49	50 - 54	55 - 59	60 - 64	65 - 69	70 ขึ้นไป and over
256,080	151,221	89,720	53,622	36,140	17,858	19,697	Higher level (General)
4,621	3,340	2,460	1,828	1,221	714	971	Diploma level
1,627	826	479	240	210	116	225	Graduate level
353	181	88	30	28	12	35	1 st year
430	167	81	34	18	20	46	2 nd year
471	229	115	51	49	16	37	3 rd year
138	71	36	28	22	8	13	4 th year
75	66	91	43	42	30	26	5 th year
160	112	68	54	51	30	68	Unknown
218,327	123,098	70,837	42,323	29,239	14,147	15,916	Bachelor degree
29,012	21,620	14,045	7,845	4,575	2,344	2,011	Master Degree
2,493	2,337	1,899	1,386	895	537	574	Doctorate degree
297,819	172,545	90,548	56,448	28,998	13,246	17,015	Higher level (Vocational)
2,596	1,391	912	474	131	148	194	Lower diploma level
104,047	55,169	31,207	22,211	14,969	7,029	10,134	Diploma level
2,329	1,483	1,110	769	572	381	547	Graduate level
363	203	132	82	32	12	46	1 st year
420	189	154	75	35	27	22	2 nd year
187	93	49	44	43	19	41	3 rd year
313	179	120	88	60	25	63	4 th year
1,046	819	655	480	402	298	375	Unknown
181,209	108,902	53,594	31,018	12,669	5,417	5,832	Bachelor degree
6,500	4,848	3,150	1,599	491	191	156	Master degree
1,138	752	575	377	166	80	152	Doctorate degree
5,987	4,623	3,999	4,233	4,533	4,290	8,328	Religious education
							Scripture school for
3,172	2,830	2,624	2,999	3,604	3,559	6,730	Dharma
1,264	877	713	723	603	514	1,157	Pali
1,551	916	662	511	326	217	441	General education
1,711	1,449	1,043	924	713	558	1,041	Others education
17,931	14,088	11,154	8,199	7,762	5,781	12,649	Unknown level of Ed.
36,662	25,518	19,310	14,942	13,911	11,129	24,716	Unknown

ตารางที่ 10 ประชากรอายุ 6 ปีขึ้นไป จำแนกตามระดับชั้นที่เรียนสำเร็จ
Table 10 Population 6 years of age and over by educational attainment,

พื้นที่เรียนสำเร็จ เพศ และเขตการปกครอง	รวม Total	หมวดอายุ							
		6 - 11	12 - 14	15 - 17	18 - 21	22 - 24	25 - 29	30 - 34	35 - 39
ชาย	27,109,043	3,154,560	1,572,298	1,603,601	2,161,834	1,570,853	2,631,408	2,671,164	2,563,502
ไม่มีการศึกษา 1/	1,961,156	930,366	16,813	21,000	34,259	27,748	56,508	69,646	75,404
มีการศึกษา	24,900,637	2,182,523	1,541,510	1,565,940	2,097,911	1,526,734	2,554,661	2,579,468	2,469,871
ชั้นที่เรียนสำเร็จ									
ระดับประถมศึกษา	15,922,926	2,182,464	1,039,023	341,787	637,216	679,873	1,378,753	1,548,632	1,579,693
ประถมปีที่ 1	624,296	564,297	5,222	1,862	2,374	1,392	2,875	3,771	4,930
ประถมปีที่ 2	755,179	541,994	10,197	4,718	6,795	4,944	10,531	15,334	16,597
ประถมปีที่ 3	710,388	510,593	25,340	7,187	8,937	6,412	11,152	15,741	15,207
ประถมปีที่ 4	8,037,071	408,806	112,830	18,904	37,266	46,673	145,757	515,637	1,068,334
ประถมปีที่ 5	623,769	139,196	368,538	16,207	14,584	11,319	19,212	21,311	13,186
ประถมปีที่ 6	5,167,163	17,234	516,573	292,031	566,643	608,781	1,188,684	976,371	461,006
ไม่ทราบชั้น	5,060	344	323	878	617	352	542	467	431
ระดับมัธยมศึกษา	6,516,951	51	496,361	1,212,396	1,241,498	539,705	759,170	680,034	534,430
มัธยมศึกษาตอนต้น	3,686,749	50	496,164	879,607	466,107	256,266	386,429	316,022	266,806
มัธยมศึกษาปีที่ 1	481,652	-	345,447	98,714	12,239	4,267	6,071	4,623	3,247
มัธยมศึกษาปีที่ 2	550,993	4	128,359	310,349	42,265	14,307	17,998	11,115	7,331
มัธยมศึกษาปีที่ 3	2,649,116	2	22,133	470,139	410,763	237,098	361,386	299,469	255,829
ไม่ทราบชั้น	4,988	44	225	405	840	594	974	815	402
มัธยมศึกษาตอนปลาย	2,830,202	1	197	332,789	775,391	283,439	372,741	364,012	267,621
สายสามัญ	1,772,510	1	95	226,187	450,578	187,970	259,153	240,762	148,230
มัธยมศึกษาปีที่ 4	200,605	-	52	141,784	43,392	2,270	2,830	2,251	1,716
มัธยมศึกษาปีที่ 5	224,801	-	1	64,852	122,257	9,007	6,683	4,518	6,550
มัธยมศึกษาปีที่ 6	1,344,399	1	4	19,345	284,560	176,368	249,164	233,603	139,704
ไม่ทราบชั้น	2,705	-	38	206	369	325	476	390	260
สายอาชีวศึกษา	1,057,692	-	102	106,602	324,813	95,469	113,588	123,250	119,388
ปีที่ 1	110,913	-	-	66,111	37,877	2,608	1,698	963	764
ปีที่ 2	104,332	-	-	27,820	69,047	3,846	1,563	809	571
ปีที่ 3	839,783	-	-	12,379	217,076	88,761	110,059	121,244	117,838
ไม่ทราบชั้น	2,664	-	102	292	813	254	268	234	206

หมวดอายุ เพศ และเขตการปกครอง (ต่อ)
age group, sex and area (Contd.)

Age group							Educational attainment, sex and area
40 - 44	45 - 49	50 - 54	55 - 59	60 - 64	65 - 69	70 ขึ้นไป and over	
2,280,006	1,807,874	1,381,080	1,097,886	925,205	702,801	984,971	Males
78,655	75,599	71,452	77,615	99,973	93,017	233,101	No education 1/
2,183,367	1,719,481	1,300,092	1,013,254	818,875	604,924	742,026	Educational attainment
							Grade of school attainment
1,491,012	1,310,005	1,023,457	818,046	703,714	539,154	650,097	Elementary level
4,425	3,925	3,896	4,478	6,494	5,794	8,561	Pratom 1
17,219	15,911	15,259	17,747	23,999	20,489	33,445	Pratom 2
13,558	12,018	11,860	14,415	18,899	15,315	23,754	Pratom 3
1,225,192	1,140,086	914,931	736,759	628,709	481,012	556,175	Pratom 4
6,640	4,285	2,386	1,325	1,027	853	3,700	Pratom 5
223,658	133,546	74,994	43,229	24,494	15,619	24,298	Pratom 6
320	234	131	93	92	72	164	Unknown
394,044	218,879	163,883	120,676	64,707	38,063	53,054	Secondary education
223,035	128,651	101,864	70,675	37,349	23,821	33,900	Lower secondary level
1,864	1,069	1,219	752	522	502	1,116	Matayom 1
4,787	2,606	3,391	2,525	1,747	1,564	2,645	Matayom 2
216,120	124,841	97,171	67,316	35,032	21,739	30,078	Matayom 3
264	135	83	82	48	16	61	Unknown
171,009	90,228	62,019	50,001	27,358	14,242	19,154	Upper secondary level
91,299	47,762	40,321	36,466	18,706	10,623	14,354	General
1,313	979	942	873	621	587	995	Matayom 4
4,058	1,928	1,729	1,435	598	488	694	Matayom 5
85,683	44,706	37,552	34,126	17,435	9,526	12,622	Matayom 6
245	149	98	32	52	22	43	Unknown
79,710	42,466	21,698	13,535	8,652	3,619	4,800	Cert. of vocational
380	207	97	86	69	16	37	1 st year
332	149	61	37	33	15	43	2 nd year
78,803	42,006	21,472	13,351	8,519	3,574	4,701	3 rd year
195	104	68	61	31	14	19	Unknown

ตารางที่ 10 ประชากรอายุ 6 ปีขึ้นไป จำแนกตามระดับชั้นที่เรียนสำเร็จ

Table 10 Population 6 years of age and over by educational attainment

พื้นที่เรียนสำเร็จ เขต และเขตการปกครอง	รวม Total	หมวดอายุ							
		6 - 11	12 - 14	15 - 17	18 - 21	22 - 24	25 - 29	30 - 34	35 - 39
ระดับอุดมศึกษา (สายสามัญ)	1,238,667	-	1	1,660	131,113	168,498	220,973	182,241	168,411
อนุปริญญา	17,834	-	-	30	649	1,397	2,705	2,978	2,641
ระดับปริญญาตรี	243,409	-	-	1,628	119,431	84,264	29,039	5,029	1,731
ปีที่ 1	77,773	-	-	1,107	54,420	14,839	5,422	1,110	401
ปีที่ 2	86,654	-	-	430	45,244	29,333	9,101	1,571	481
ปีที่ 3	73,146	-	-	1	18,532	37,951	13,421	2,025	591
ปีที่ 4	2,603	-	-	-	499	1,158	461	160	121
ปีที่ 5	949	-	-	-	102	420	197	27	211
ไม่ทราบ	2,284	-	-	90	634	563	437	136	101
ปริญญาตรี	870,541	-	1	2	10,912	80,999	176,130	156,766	146,831
ปริญญาโท	97,676	-	-	-	112	1,797	12,753	16,620	16,031
ปริญญาเอก	9,207	-	-	-	9	41	346	848	1,161
ระดับอุดมศึกษา (สายอาชีวศึกษา)	1,067,902	-	2	812	80,293	130,394	179,797	152,752	171,611
ต่ำกว่าอนุปริญญา	17,150	-	-	34	175	945	4,665	4,189	1,941
อนุปริญญา	650,265	-	-	715	60,941	98,768	129,178	109,237	105,061
ระดับปริญญาตรี	40,789	-	1	62	17,582	12,661	4,510	1,471	1,041
ปีที่ 1	12,537	-	-	44	8,216	2,427	975	269	181
ปีที่ 2	13,299	-	1	1	6,467	4,478	1,471	382	151
ปีที่ 3	10,193	-	-	-	2,551	5,304	1,620	347	131
ปีที่ 4	1,152	-	-	-	113	204	172	154	121
ไม่ทราบ	3,608	-	-	17	235	248	272	319	451
ปริญญาตรี	338,281	-	-	-	1,588	17,150	38,372	34,742	60,551
ปริญญาโท	14,011	-	-	-	6	118	915	1,207	2,251
ปริญญาเอก	7,406	-	1	1	1	752	2,157	1,906	751
การศึกษาทางศาสนา	80,383	7	5,952	8,926	6,975	5,492	8,061	6,655	5,781
พระปริยัติธรรม									
แผนกธรรม	42,432	7	958	1,813	1,963	2,295	3,625	3,338	3,301
แผนกบาลี	10,702	-	65	407	907	1,019	1,675	1,372	1,081
แผนกสามัญ	27,249	-	4,929	6,706	4,105	2,178	2,761	1,945	1,391
การศึกษาอื่น ๆ	7,905	-	168	293	720	405	783	791	891
ไม่ทราบระดับการศึกษา	65,903	1	3	66	96	2,367	7,124	8,363	9,041
ไม่ทราบ	247,250	41,671	13,975	16,661	29,664	16,371	20,239	22,050	18,221

หมวดอายุ เพศ และเขตการปกครอง (ต่อ)

age group, sex and area (Contd.)

Age group							Educational attainment, sex and area
40 - 44	45 - 49	50 - 54	55 - 59	60 - 64	65 - 69	70 ขึ้นไป and over	
138,326	88,531	55,412	34,423	23,844	11,954	13,279	Higher level (General)
2,195	1,658	1,220	864	626	343	526	Diploma level
1,001	499	309	157	145	56	118	Graduate level
215	128	58	22	21	7	16	1 st year
265	105	54	24	14	8	25	2 nd year
305	140	74	38	37	8	19	3 rd year
85	41	26	22	18	6	6	4 th year
33	31	58	19	16	12	11	5 th year
98	54	39	32	39	15	41	Unknown
117,083	71,822	43,395	26,935	19,280	9,592	10,790	Bachelor degree
16,533	13,079	9,216	5,502	3,116	1,517	1,392	Master Degree
1,514	1,473	1,272	965	677	446	453	Doctorate degree
145,047	90,208	47,466	31,411	18,072	8,570	11,462	Higher level (Vocational)
2,377	1,233	797	399	102	130	160	Lower diploma level
60,115	33,530	18,579	13,033	9,532	4,611	6,964	Diploma level
1,076	685	538	367	283	188	320	Graduate level
170	97	64	27	17	10	37	1 st year
168	77	45	21	11	15	11	2 nd year
108	39	29	17	21	10	15	3 rd year
124	73	56	37	32	15	49	4 th year
506	399	344	265	202	138	208	Unknown
77,494	51,679	25,341	16,361	7,744	3,463	3,797	Bachelor degree
3,402	2,684	1,869	1,015	305	124	108	Master degree
583	397	342	236	106	54	113	Doctorate degree
4,951	3,991	3,535	3,859	4,246	4,093	7,858	Religious education
							Scripture school for
3,102	2,780	2,580	2,951	3,545	3,518	6,648	Dharma
794	598	493	533	469	405	885	Pali
1,055	613	462	375	232	170	325	General education
840	703	548	491	385	303	577	Others education
9,147	7,164	5,791	4,348	3,907	2,787	5,699	Unknown level of Ed.
17,984	12,794	9,536	7,017	6,357	4,860	9,844	Unknown

ตารางที่ 10 ประชากรอายุ 6 ปีขึ้นไป จำแนกตามระดับชั้นที่เรียนสำเร็จ
Table 10 Population 6 years of age and over by educational attainment,

พื้นที่เรียนสำเร็จ เพศ และเขตการปกครอง	รวม Total	หมวดอายุ							
		6 - 11	12 - 14	15 - 17	18 - 21	22 - 24	25 - 29	30 - 34	35 - 39
หญิง	28,169,366	2,977,057	1,501,951	1,549,376	2,090,555	1,572,955	2,776,388	2,854,780	2,695,855
ไม่มีการศึกษา 1/	2,898,889	855,551	15,380	21,840	40,194	34,531	75,331	106,136	126,262
มีการศึกษา	25,012,941	2,079,833	1,472,973	1,512,278	2,021,151	1,522,660	2,679,548	2,725,280	2,550,229
ชั้นที่เรียนสำเร็จ									
ระดับประถมศึกษา	16,833,778	2,079,777	942,888	239,627	535,232	661,731	1,506,579	1,787,975	1,808,143
ประถมปีที่ 1	604,385	522,994	4,189	1,442	1,919	1,179	2,960	4,688	6,223
ประถมปีที่ 2	794,945	508,895	7,266	3,426	5,548	4,615	11,054	18,040	21,695
ประถมปีที่ 3	717,682	486,942	17,233	5,927	7,122	5,604	11,965	18,797	19,342
ประถมปีที่ 4	9,225,356	400,883	89,994	15,352	34,917	49,861	182,760	695,386	1,334,828
ประถมปีที่ 5	596,878	141,418	341,423	10,348	10,481	10,253	23,564	27,999	13,368
ประถมปีที่ 6	4,889,852	18,347	482,468	202,219	474,652	589,904	1,273,832	1,022,625	412,286
ไม่ทราบชั้น	4,680	298	315	913	593	315	444	440	401
ระดับมัธยมศึกษา	5,539,454	56	528,371	1,267,339	1,179,464	466,080	657,410	533,424	358,872
มัธยมศึกษาตอนต้น	3,062,397	56	528,171	860,453	372,612	227,989	348,589	248,790	169,767
มัธยมศึกษาปีที่ 1	467,207	-	363,277	81,324	6,291	2,581	3,617	3,246	2,048
มัธยมศึกษาปีที่ 2	501,558	-	139,312	299,128	22,006	7,492	10,763	6,561	4,180
มัธยมศึกษาปีที่ 3	2,089,380	1	25,376	479,615	343,623	217,402	333,303	238,224	163,209
ไม่ทราบชั้น	4,252	55	206	386	692	514	906	759	330
มัธยมศึกษาตอนปลาย	2,477,057	-	200	406,886	806,852	238,091	308,821	284,634	189,105
สายสามัญ	1,598,629	-	101	302,718	509,186	164,442	222,831	188,532	89,366
มัธยมศึกษาปีที่ 4	248,158	-	57	190,185	43,835	1,753	2,240	2,075	1,947
มัธยมศึกษาปีที่ 5	253,681	-	-	87,711	141,090	6,233	5,405	3,152	4,106
มัธยมศึกษาปีที่ 6	1,094,025	-	2	24,638	323,873	156,119	214,585	182,897	83,024
ไม่ทราบชั้น	2,765	-	42	184	388	337	601	408	289
สายอาชีวศึกษา	878,428	-	99	104,168	297,666	73,649	85,990	96,102	99,739
ปีที่ 1	96,102	-	-	63,023	27,766	1,755	1,347	848	672
ปีที่ 2	89,340	-	-	28,080	56,522	2,330	1,002	534	454
ปีที่ 3	690,627	-	-	12,775	212,677	69,343	83,393	94,533	98,401
ไม่ทราบชั้น	2,359	-	99	290	701	221	248	187	212

หมวดอายุ เพศ และเขตการปกครอง (ต่อ)

age group, sex and area (Contd.)

Age group							Educational attainment,
40 - 44	45 - 49	50 - 54	55 - 59	60 - 64	65 - 69	70 ขึ้นไป and over	sex and area
2,405,038	1,911,948	1,467,079	1,186,391	1,045,482	827,220	1,307,291	Females
145,741	150,817	147,803	165,841	217,132	197,588	598,742	No education 1/
2,240,619	1,748,407	1,309,502	1,012,625	820,796	623,363	693,677	Educational attainment
							Grade of school attainment
1,734,241	1,482,045	1,137,513	909,173	767,207	593,219	648,428	Elementary level
6,420	6,143	6,210	7,004	10,046	8,557	14,411	Pratom 1
24,642	23,496	23,732	26,488	35,614	30,009	50,425	Pratom 2
18,755	16,759	16,265	19,692	24,130	20,096	29,053	Pratom 3
1,488,374	1,323,312	1,039,272	829,523	681,252	522,815	536,827	Pratom 4
6,656	4,283	2,081	1,098	885	859	2,162	Pratom 5
189,105	107,881	49,824	25,293	15,208	10,827	15,381	Pratom 6
289	171	129	75	72	56	169	Unknown
225,161	113,033	88,277	54,558	25,897	16,118	25,394	Secondary education
114,662	62,887	54,165	31,223	15,224	10,823	16,986	Lower secondary level
1,239	732	859	453	373	396	771	Matayom 1
2,672	1,765	2,357	1,560	1,013	1,022	1,727	Matayom 2
110,608	60,299	50,884	29,166	13,816	9,395	14,459	Matayom 3
143	91	65	44	22	10	29	Unknown
110,499	50,146	34,112	23,335	10,673	5,295	8,408	Upper secondary level
48,794	21,960	19,982	15,397	6,086	3,407	5,827	General
1,562	1,239	1,069	731	502	431	532	Matayom 4
2,510	1,104	1,050	642	229	177	272	Matayom 5
44,529	19,479	17,795	13,990	5,333	2,766	4,995	Matayom 6
193	138	68	34	22	33	28	Unknown
61,705	28,186	14,130	7,938	4,587	1,888	2,581	Cert. of vocational
330	156	79	60	24	5	37	1 st year
206	83	42	27	14	10	36	2 nd year
60,999	27,847	13,958	7,827	4,524	1,855	2,495	3 rd year
170	100	51	24	25	18	13	Unknown

ตารางที่ 10 ประชากรอายุ 6 ปีขึ้นไป จำแนกตามระดับชั้นที่เรียนสำเร็จ
Table 10 Population 6 years of age and over by educational attainment,

ระดับชั้นที่เรียนสำเร็จ เพศ และเขตการปกครอง	รวม Total	หมวดอายุ							
		6 - 11	12 - 14	15 - 17	18 - 21	22 - 24	25 - 29	30 - 34	35 - 39
ระดับอุดมศึกษา (สายสามัญ)	1,372,580	-	-	2,003	193,995	230,152	297,584	218,752	171,525
อนุปริญญา	21,516	-	-	14	1,021	2,097	3,803	3,547	3,311
ระดับปริญญาตรี	298,003	-	-	1,989	172,541	89,447	26,532	4,674	1,382
ปีที่ 1	97,010	-	-	1,489	74,837	14,620	4,592	936	276
ปีที่ 2	110,678	-	-	411	67,526	31,719	8,839	1,510	372
ปีที่ 3	84,392	-	-	-	28,592	40,923	12,151	1,888	491
ปีที่ 4	2,335	-	-	-	575	1,011	372	170	95
ปีที่ 5	978	-	-	-	120	467	121	32	45
ไม่ทราบ	2,610	-	-	89	891	707	457	138	103
ปริญญาตรี	963,163	-	-	-	20,258	135,885	249,262	191,516	151,252
ปริญญาโท	84,859	-	-	-	165	2,679	17,722	18,334	14,862
ปริญญาเอก	5,039	-	-	-	10	44	265	681	718
ระดับอุดมศึกษา (สายอาชีวศึกษา)	1,174,280	-	-	869	109,069	159,632	206,813	173,538	199,976
ต่ำกว่าอนุปริญญา	2,242	-	-	43	193	308	446	303	301
อนุปริญญา	565,294	-	-	778	68,896	97,324	113,026	94,530	92,338
ระดับปริญญาตรี	66,592	-	-	48	35,560	17,899	5,831	1,886	1,634
ปีที่ 1	21,406	-	-	33	16,117	2,948	1,236	298	326
ปีที่ 2	23,834	-	-	2	13,910	6,564	2,018	478	288
ปีที่ 3	14,966	-	-	-	4,989	7,545	1,723	327	145
ปีที่ 4	2,750	-	-	-	293	595	579	427	394
ไม่ทราบ	3,636	-	-	13	251	247	275	356	481
ปริญญาตรี	519,628	-	-	-	4,395	43,121	83,685	73,155	102,510
ปริญญาโท	13,590	-	-	-	23	287	1,557	1,870	2,425
ปริญญาเอก	6,934	-	-	-	2	693	2,268	1,794	768
การศึกษาทางศาสนา	16,708	-	1,553	2,104	2,378	1,629	2,381	1,893	1,310
พระปริยัติธรรม									
แผนกธรรม	619	-	2	12	23	21	58	50	59
แผนกบาลี	4,506	-	-	46	261	465	798	742	520
แผนกสามัญ	11,583	-	1,551	2,046	2,094	1,143	1,525	1,101	731
การศึกษาอื่น ๆ	8,226	-	155	298	891	621	939	829	901
ไม่ทราบระดับการศึกษา	67,915	-	6	38	122	2,815	7,842	8,869	9,502
ไม่ทราบ	257,536	41,673	13,598	15,258	29,210	15,764	21,509	23,364	19,364

หมวดอายุ เพศ และเขตการปกครอง (ต่อ)

age group, sex and area (Contd.)

Age group							Educational attainment, sex and area
40 - 44	45 - 49	50 - 54	55 - 59	60 - 64	65 - 69	70 ขึ้นไป and over	
117,754	62,690	34,308	19,199	12,296	5,904	6,418	Higher level (General)
2,426	1,682	1,240	964	595	371	445	Diploma level
626	327	170	83	65	60	107	Graduate level
138	53	30	8	7	5	19	1 st year
165	62	27	10	4	12	21	2 nd year
166	89	41	13	12	8	18	3 rd year
53	30	10	6	4	2	7	4 th year
42	35	33	24	26	18	15	5 th year
62	58	29	22	12	15	27	Unknown
101,244	51,276	27,442	15,388	9,959	4,555	5,126	Bachelor degree
12,479	8,541	4,829	2,343	1,459	827	619	Master Degree
979	864	627	421	218	91	121	Doctorate degree
152,772	82,337	43,082	25,037	10,926	4,676	5,553	Higher level (Vocational)
219	158	115	75	29	18	34	Lower diploma level
43,932	21,639	12,628	9,178	5,437	2,418	3,170	Diploma level
1,253	798	572	402	289	193	227	Graduate level
193	106	68	55	15	2	9	1 st year
252	112	109	54	24	12	11	2 nd year
79	54	20	27	22	9	26	3 rd year
189	106	64	51	28	10	14	4 th year
540	420	311	215	200	160	167	Unknown
103,715	57,223	28,253	14,657	4,925	1,954	2,035	Bachelor degree
3,098	2,164	1,281	584	186	67	48	Master degree
555	355	233	141	60	26	39	Doctorate degree
1,036	632	464	374	287	197	470	Religious education
							Scripture school for
70	50	44	46	59	41	82	Dharma
470	279	220	190	134	109	272	Pali
496	303	200	136	94	47	116	General education
871	746	495	433	328	255	464	Others education
8,784	6,924	5,363	3,851	3,855	2,994	6,950	Unknown level of Ed
18,678	12,724	9,774	7,925	7,554	6,269	14,872	Unknown

ตารางที่ 10 ประชากรอายุ 6 ปีขึ้นไป จำแนกตามระดับชั้นที่เรียนสำเร็จ
 Table 10 Population 6 years of age and over by educational attainment,

พื้นที่เรียนสำเร็จ เทศ และเขตการปกครอง	รวม Total	หมวดอายุ							
		6 - 11	12 - 14	15 - 17	18 - 21	22 - 24	25 - 29	30 - 34	35 - 39
ในเขตเทศบาล	17,505,533	1,577,084	828,906	913,338	1,475,309	1,150,332	1,910,236	1,852,467	1,746,028
ไม่มีการศึกษา 1/	1,098,130	411,814	6,358	8,345	14,290	12,041	24,871	32,530	39,811
มีการศึกษา	16,214,939	1,144,074	813,616	892,370	1,437,212	1,126,030	1,869,011	1,802,512	1,690,116
ชั้นที่เรียนสำเร็จ									
ระดับประถมศึกษา	7,737,238	1,144,031	461,925	111,574	235,173	271,310	585,018	696,976	758,269
ประถมปีที่ 1	311,329	276,447	2,032	706	986	549	1,384	1,878	2,567
ประถมปีที่ 2	393,268	265,721	3,719	1,709	2,858	2,303	5,218	7,907	9,432
ประถมปีที่ 3	367,676	258,076	8,865	2,865	3,944	3,142	5,886	8,966	8,923
ประถมปีที่ 4	3,895,335	221,230	41,461	8,163	17,884	22,850	70,628	229,890	467,150
ประถมปีที่ 5	322,124	103,746	153,333	5,804	5,828	4,846	9,449	11,561	8,516
ประถมปีที่ 6	2,443,720	18,646	252,271	91,747	203,287	237,364	492,063	436,401	261,322
ไม่ทราบชั้น	3,786	165	244	580	386	256	390	373	359
ระดับมัธยมศึกษา	5,056,204	42	348,873	772,640	869,582	410,520	648,465	585,735	452,084
มัธยมศึกษาตอนต้น	2,549,745	42	348,768	467,011	263,763	180,619	299,435	245,346	207,479
มัธยมศึกษาปีที่ 1	274,992	-	214,932	37,486	5,559	2,316	3,566	2,919	2,111
มัธยมศึกษาปีที่ 2	323,239	-	108,729	147,753	20,027	7,458	10,238	6,555	4,694
มัธยมศึกษาปีที่ 3	1,948,599	1	25,016	281,551	237,709	170,507	285,105	235,401	200,439
ไม่ทราบชั้น	2,915	41	91	221	468	338	526	471	235
มัธยมศึกษาตอนปลาย	2,506,459	-	105	305,629	605,819	229,901	349,030	340,389	244,605
สายสามัญ	1,481,419	-	42	214,990	352,356	144,662	228,656	206,744	111,346
มัธยมศึกษาปีที่ 4	154,885	-	32	120,116	21,935	1,363	2,048	1,738	1,500
มัธยมศึกษาปีที่ 5	183,273	-	-	72,417	82,074	5,580	4,980	3,196	5,116
มัธยมศึกษาปีที่ 6	1,141,241	-	1	22,337	248,147	137,475	221,294	201,569	104,482
ไม่ทราบชั้น	2,020	-	9	120	200	244	334	241	248
สายอาชีวศึกษา	1,025,040	-	63	90,639	253,463	85,239	120,374	133,645	133,259
ปีที่ 1	79,359	-	-	51,196	22,961	1,725	1,269	697	643
ปีที่ 2	77,824	-	-	26,374	45,392	2,846	1,321	695	535
ปีที่ 3	865,685	-	-	12,848	184,574	80,468	117,514	132,045	131,908
ไม่ทราบชั้น	2,172	-	63	221	536	200	270	208	173

หมวดอายุ เพศ และเขตการปกครอง (ต่อ)

age group, sex and area (Contd.)

age group							Educational attainment,
40 - 44	45 - 49	50 - 54	55 - 59	60 - 64	65 - 69	70 ขึ้นไป and over	sex and area
1,574,321	1,215,611	903,383	676,181	578,347	433,060	670,930	Municipal area
47,451	47,572	47,359	51,032	75,786	69,800	209,070	No education 1/
1,510,911	1,156,592	847,194	618,599	496,721	358,591	451,390	Educational attainment
							Grade of school attainment
782,309	705,901	541,632	419,549	378,637	289,816	355,118	Elementary level
2,749	2,638	2,512	2,862	4,330	3,782	5,907	Pratom 1
10,682	10,378	10,238	10,976	16,252	13,656	22,219	Pratom 2
9,199	8,149	7,440	8,185	11,046	8,823	14,167	Pratom 3
586,265	562,710	453,247	359,570	322,498	245,726	286,063	Pratom 4
5,672	4,441	2,610	1,283	1,100	1,053	2,882	Pratom 5
167,462	117,387	65,436	36,590	23,304	16,702	23,738	Pratom 6
280	198	149	83	107	74	142	Unknown
344,032	206,007	159,480	108,409	59,098	37,487	53,750	Secondary education
175,301	112,578	95,279	61,583	33,973	23,968	34,600	Lower secondary level
1,511	974	1,066	612	472	522	946	Matayom 1
3,809	2,657	3,224	2,276	1,578	1,635	2,606	Matayom 2
169,810	108,848	90,906	58,632	31,877	21,798	30,999	Matayom 3
171	99	83	63	46	13	49	Unknown
168,731	93,429	64,201	46,826	25,125	13,519	19,150	Upper secondary level
74,945	40,956	36,691	31,171	15,256	9,393	14,211	General
1,346	1,077	981	810	559	544	836	Matayom 4
3,682	1,860	1,634	1,171	488	440	635	Matayom 5
69,693	37,849	33,988	29,158	14,169	8,372	12,707	Matayom 6
224	170	88	32	40	37	33	Unknown
93,786	52,473	27,510	15,655	9,869	4,126	4,939	Cert. of vocational
351	228	109	82	48	9	41	1 st year
312	156	72	37	27	16	41	2 nd year
92,925	51,961	27,273	15,488	9,759	4,084	4,838	3 rd year
198	128	56	48	35	17	19	Unknown

ตารางที่ 10 ประชากรอายุ 6 ปีขึ้นไป จำแนกตามระดับชั้นที่เรียนสำเร็จ

Table 10 Population 6 years of age and over by educational attainment,

พื้นที่เรียนสำเร็จ เพศ และเขตการปกครอง	รวม Total	หมวดอายุ							
		6 - 11	12 - 14	15 - 17	18 - 21	22 - 24	25 - 29	30 - 34	35 - 39
ระดับอุดมศึกษา (สายสามัญ)	2,010,943	-	1	2,764	240,524	293,394	398,910	309,298	257,689
อนุปริญญา	27,077	-	-	26	761	1,785	3,912	4,334	4,033
ระดับปริญญาตรี	398,756	-	-	2,736	215,671	127,159	41,740	7,074	2,090
ปีที่ 1	123,944	-	-	2,023	92,787	19,917	6,899	1,376	453
ปีที่ 2	144,699	-	-	666	83,964	43,685	13,011	2,225	584
ปีที่ 3	122,666	-	-	-	37,111	60,502	20,536	3,054	793
ปีที่ 4	3,530	-	-	-	797	1,574	560	248	158
ปีที่ 5	1,375	-	-	-	202	768	233	25	24
ไม่ทราบ	2,542	-	-	47	810	713	501	146	78
ปริญญาตรี	1,412,075	-	1	2	23,842	160,388	325,182	265,319	223,363
ปริญญาโท	160,303	-	-	-	237	4,000	27,525	31,193	26,538
ปริญญาเอก	12,732	-	-	-	13	62	551	1,378	1,665
ระดับอุดมศึกษา (สายอาชีวศึกษา)	1,254,053	-	1	867	86,909	142,870	218,470	191,894	203,145
ต่ำกว่าอนุปริญญา	11,044	-	-	22	152	681	2,804	2,560	1,256
อนุปริญญา	715,279	-	-	789	58,235	99,452	146,187	127,287	117,718
ระดับปริญญาตรี	50,586	-	-	55	25,391	13,847	5,312	1,626	1,282
ปีที่ 1	15,476	-	-	39	10,940	2,255	1,094	277	314
ปีที่ 2	18,276	-	-	3	10,172	5,061	1,816	439	212
ปีที่ 3	12,093	-	-	-	3,867	5,810	1,720	324	143
ปีที่ 4	2,470	-	-	-	237	482	446	346	341
ไม่ทราบ	2,271	-	-	13	175	239	236	240	272
ปริญญาตรี	453,298	-	-	-	3,119	28,387	61,586	57,458	79,311
ปริญญาโท	19,005	-	-	-	11	234	1,677	2,056	2,946
ปริญญาเอก	4,841	-	1	1	1	269	904	907	632
การศึกษาทางศาสนา	38,749	1	2,672	4,249	3,987	3,228	4,827	3,820	3,037
พระปริยัติธรรม									
แผนกธรรม	14,569	1	403	928	937	924	1,470	1,250	1,152
แผนกบาลี	9,064	-	31	261	743	951	1,504	1,282	980
แผนกสามัญ	15,116	-	2,238	3,060	2,307	1,353	1,853	1,288	905
การศึกษาอื่น ๆ	7,720	-	139	247	924	552	986	783	818
ไม่ทราบระดับการศึกษา	110,032	-	5	29	113	4,156	12,335	14,006	15,074
ไม่ทราบ	192,464	21,196	8,932	12,623	23,807	12,261	16,354	17,425	16,101

หมวดอายุ เพศ และเขตการปกครอง (ต่อ)

age group, sex and area (Contd.)

Age group							Educational attainment, sex and area
40 - 44	45 - 49	50 - 54	55 - 59	60 - 64	65 - 69	70 ขึ้นไป and over	
200,377	123,693	75,407	45,012	30,645	15,566	17,663	Higher level (General)
3,406	2,713	2,075	1,541	1,019	615	857	Diploma level
1,038	524	297	133	106	57	131	Graduate level
214	130	63	22	20	12	28	1 st year
300	113	61	23	10	16	41	2 nd year
316	168	71	35	36	13	31	3 rd year
96	43	13	18	9	5	9	4 th year
24	15	52	7	14	5	6	5 th year
88	55	37	28	17	6	16	Unknown
169,120	99,757	58,966	35,090	24,585	12,242	14,218	Bachelor degree
24,645	18,637	12,373	6,983	4,123	2,140	1,909	Master Degree
2,168	2,062	1,696	1,265	812	512	548	Doctorate degree
166,161	106,701	59,163	37,044	20,123	9,420	11,285	Higher level (Vocational)
1,445	850	581	338	99	112	144	Lower diploma level
66,706	38,821	22,778	15,426	10,707	4,866	6,307	Diploma level
1,063	676	483	315	196	133	207	Graduate level
214	130	92	66	24	9	22	1 st year
232	123	114	55	22	13	14	2 nd year
99	52	23	18	12	14	11	3 rd year
209	138	89	67	45	18	52	4 th year
309	233	165	109	93	79	108	Unknown
91,956	62,349	32,482	19,447	8,657	4,110	4,436	Bachelor degree
4,321	3,526	2,399	1,220	363	148	104	Master degree
670	479	440	298	101	51	87	Doctorate degree
2,502	1,837	1,543	1,475	1,482	1,371	2,718	Religious education
							Scripture school for
1,031	899	784	858	1,043	1,002	1,887	Dharma
775	517	433	369	296	284	638	Pali
696	421	326	248	143	85	193	General education
728	644	427	343	296	227	606	Others education
14,802	11,809	9,542	6,767	6,440	4,704	10,250	Unknown level of Ed
15,959	11,447	8,830	6,550	5,840	4,669	10,470	Unknown

ตารางที่ 10 ประชากรอายุ 6 ปีขึ้นไป จำแนกตามระดับชั้นที่เรียนสำเร็จ
 Table 10 Population 6 years of age and over by educational attainment,

พื้นที่เรียนสำเร็จ เทศ และเขตการปกครอง	รวม Total	หมวดอายุ							
		6 - 11	12 - 14	15 - 17	18 - 21	22 - 24	25 - 29	30 - 34	35 - 39
ชาย	8,373,340	807,891	422,761	455,119	712,728	551,058	907,807	879,076	826,636
ไม่มีการศึกษา 1/	427,006	213,932	3,259	3,955	6,622	5,566	11,021	12,564	14,113
มีการศึกษา	7,854,026	583,450	414,969	444,508	694,734	539,667	889,230	858,292	804,944
ชั้นที่เรียนสำเร็จ									
ระดับประถมศึกษา	3,561,280	583,427	241,528	63,201	125,063	135,687	272,446	306,456	329,046
ประถมปีที่ 1	157,096	143,277	1,132	397	523	292	707	826	1,050
ประถมปีที่ 2	185,253	136,344	2,124	957	1,552	1,198	2,547	3,426	3,872
ประถมปีที่ 3	178,725	131,780	5,253	1,515	2,131	1,612	2,749	4,017	3,703
ประถมปีที่ 4	1,662,545	111,537	22,908	4,264	8,891	10,647	30,510	91,539	188,450
ประถมปีที่ 5	163,586	51,372	80,131	3,445	3,366	2,629	4,415	4,926	4,054
ประถมปีที่ 6	1,212,111	9,007	129,858	52,346	108,387	119,178	231,307	201,516	127,745
ไม่ทราบชั้น	1,964	110	122	277	213	131	211	206	172
ระดับมัธยมศึกษา	2,672,272	22	171,103	375,840	430,571	211,043	335,509	313,005	249,990
มัธยมศึกษาตอนต้น	1,363,827	22	171,048	236,473	140,616	92,443	150,969	129,083	116,396
มัธยมศึกษาปีที่ 1	141,106	-	106,357	21,242	3,644	1,471	2,240	1,636	1,226
มัธยมศึกษาปีที่ 2	170,241	-	53,016	77,011	12,815	4,652	6,237	3,881	2,725
มัธยมศึกษาปีที่ 3	1,050,927	-	11,628	138,107	123,904	86,133	142,240	123,323	112,321
ไม่ทราบชั้น	1,553	22	47	113	253	187	252	243	124
มัธยมศึกษาตอนปลาย	1,308,445	-	55	139,367	289,955	118,600	184,540	183,922	133,594
สายสามัญ	764,037	-	21	93,782	160,380	72,682	118,404	112,052	65,019
มัธยมศึกษาปีที่ 4	69,972	-	14	52,659	11,008	711	1,122	855	671
มัธยมศึกษาปีที่ 5	86,200	-	-	31,392	38,501	3,022	2,588	1,761	2,930
มัธยมศึกษาปีที่ 6	606,893	-	1	9,664	110,783	68,819	114,555	109,316	61,321
ไม่ทราบชั้น	972	-	6	67	88	130	139	120	97
สายอาชีวศึกษา	544,408	-	34	45,585	129,575	45,918	66,136	71,870	68,575
ปีที่ 1	42,088	-	-	26,087	13,178	994	714	351	310
ปีที่ 2	41,636	-	-	13,127	24,976	1,700	787	387	261
ปีที่ 3	459,555	-	-	6,278	91,131	43,107	64,505	71,007	67,928
ไม่ทราบชั้น	1,129	-	34	93	290	117	130	125	76

หมวดอายุ เพศ และเขตการปกครอง (ต่อ)

age group, sex and area (Contd.)

Age group							Educational attainment, sex and area
40 - 44	45 - 49	50 - 54	55 - 59	60 - 64	65 - 69	70 ขึ้นไป and over	
745,998	576,148	431,404	320,814	265,667	192,613	277,620	Males
14,923	13,991	13,595	14,006	21,303	20,741	57,415	No education 1/
723,324	556,414	413,365	303,802	241,683	169,733	215,911	Educational attainment
							Grade of school attainment
331,994	303,149	237,145	182,966	166,713	125,936	156,523	Elementary level
1,031	934	923	1,019	1,596	1,399	1,990	Pratom 1
3,908	3,650	3,575	3,893	5,932	4,900	7,375	Pratom 2
3,499	3,138	2,878	3,134	4,396	3,436	5,484	Pratom 3
237,553	234,485	192,920	153,603	141,340	106,657	127,241	Pratom 4
2,704	2,077	1,339	644	522	478	1,484	Pratom 5
83,162	58,748	35,450	20,636	12,874	9,024	12,873	Pratom 6
137	117	60	37	53	42	76	Unknown
200,024	124,036	95,477	68,763	38,950	24,476	33,463	Secondary education
104,707	68,226	56,654	39,089	21,982	15,152	20,967	Lower secondary level
834	562	566	341	235	277	475	Matayom 1
2,224	1,514	1,764	1,256	889	873	1,384	Matayom 2
101,534	66,098	54,279	37,458	20,830	13,996	19,076	Matayom 3
115	52	45	34	28	6	32	Unknown
95,317	55,810	38,823	29,674	16,968	9,324	12,496	Upper secondary level
45,409	26,046	22,939	20,322	10,788	6,728	9,465	General
573	435	420	417	288	303	496	Matayom 4
2,134	1,130	948	742	318	301	433	Matayom 5
42,592	24,398	21,524	19,147	10,151	6,110	8,512	Matayom 6
110	83	47	16	31	14	24	Unknown
49,908	29,764	15,884	9,352	6,180	2,596	3,031	Cert. of vocational
165	117	57	55	32	5	23	1 st year
183	93	44	23	22	12	21	2 nd year
49,446	29,494	15,757	9,245	6,104	2,575	2,978	3 rd year
114	60	26	29	22	4	9	Unknown

ตารางที่ 10 ประชากรอายุ 6 ปีขึ้นไป จำแนกตามระดับชั้นที่เรียนสำเร็จ
Table 10 Population 6 years of age and over by educational attainment,

พื้นที่เรียนสำเร็จ เทศ และเขตการปกครอง	รวม Total	หมวดอายุ							
		6 - 11	12 - 14	15 - 17	18 - 21	22 - 24	25 - 29	30 - 34	35 - 39
ระดับอุดมศึกษา (สายสามัญ)	949,934	-	1	1,238	99,312	125,832	170,071	138,807	124,445
อนุปริญญา	11,985	-	-	18	297	654	1,625	1,951	1,739
ระดับปริญญาตรี	182,717	-	-	1,218	90,515	62,870	21,992	3,627	1,115
ปีที่ 1	56,370	-	-	867	40,183	10,252	3,791	729	250
ปีที่ 2	64,800	-	-	334	34,622	21,448	6,633	1,130	302
ปีที่ 3	57,941	-	-	-	14,925	29,711	10,869	1,575	430
ปีที่ 4	1,823	-	-	-	368	815	320	119	86
ปีที่ 5	674	-	-	-	90	353	142	12	10
ไม่ทราบ	1,109	-	-	17	327	291	237	62	37
ปริญญาตรี	662,534	-	1	2	8,393	60,645	134,623	117,717	106,952
ปริญญาโท	84,515	-	-	-	100	1,634	11,515	14,756	13,606
ปริญญาเอก	8,183	-	-	-	7	29	316	756	1,033
ระดับอุดมศึกษา (สายอาชีวศึกษา)	581,172	-	1	417	36,149	62,613	101,342	89,967	91,347
ต่ำกว่าอนุปริญญา	9,727	-	-	9	60	491	2,585	2,380	1,065
อนุปริญญา	375,479	-	-	368	26,891	48,289	76,438	67,561	61,184
ระดับปริญญาตรี	19,009	-	-	39	8,362	5,904	2,321	662	427
ปีที่ 1	5,748	-	-	28	3,709	1,084	489	119	92
ปีที่ 2	6,353	-	-	1	3,114	2,045	740	208	72
ปีที่ 3	5,109	-	-	-	1,385	2,533	878	159	51
ปีที่ 4	718	-	-	-	65	121	96	77	80
ไม่ทราบ	1,081	-	-	10	89	121	118	99	132
ปริญญาตรี	165,147	-	-	-	832	7,712	18,953	18,075	27,012
ปริญญาโท	9,306	-	-	-	3	72	620	810	1,377
ปริญญาเอก	2,504	-	1	1	1	145	425	479	282
การศึกษาทางศาสนา	31,566	1	2,268	3,674	3,166	2,491	3,680	2,862	2,347
พระปริยัติธรรม									
แผนกธรรม	14,233	1	402	920	929	912	1,438	1,219	1,121
แผนกบาลี	6,520	-	31	236	616	700	1,049	824	667
แผนกสามัญ	10,813	-	1,835	2,518	1,621	879	1,193	819	559
การศึกษาอื่น ๆ	3,758	-	67	123	428	224	450	405	404
ไม่ทราบระดับการศึกษา	54,044	-	1	15	45	1,777	5,732	6,790	7,365
ไม่ทราบ	92,308	10,509	4,533	6,656	11,372	5,825	7,556	8,220	7,579

หมวดอายุ เพศ และเขตการปกครอง (ต่อ)

age group, sex and area (Contd.)

Age group							Educational attainment, sex and area
40 - 44	45 - 49	50 - 54	55 - 59	60 - 64	65 - 69	70 ขึ้นไป and over	
105,252	70,073	45,412	28,124	19,612	10,109	11,646	Higher level (General)
1,519	1,288	990	689	499	269	447	Diploma level
634	300	200	82	73	26	65	Graduate level
122	86	42	14	14	7	13	1 st year
177	66	41	14	8	4	21	2 nd year
213	100	50	24	24	5	15	3 rd year
60	19	7	14	8	5	2	4 th year
10	7	41	2	4	1	2	5 th year
52	22	19	14	15	4	12	Unknown
88,052	56,261	35,116	21,637	15,697	8,040	9,398	Bachelor degree
13,727	10,958	7,974	4,852	2,735	1,352	1,306	Master Degree
1,320	1,266	1,132	864	608	422	430	Doctorate degree
76,177	51,351	28,833	18,858	11,643	5,580	6,894	Higher level (Vocational)
1,295	754	516	287	73	99	113	Lower diploma level
37,212	22,597	13,210	8,620	6,429	2,892	3,788	Diploma level
439	257	201	117	91	57	132	Graduate level
93	44	37	14	13	8	18	1 st year
77	40	27	10	4	7	8	2 nd year
52	20	14	5	3	7	2	3 rd year
84	52	39	29	27	10	38	4 th year
133	101	84	59	44	25	66	Unknown
34,752	25,674	13,295	8,918	4,779	2,413	2,732	Bachelor degree
2,148	1,831	1,355	730	209	89	62	Master degree
331	238	256	186	62	30	67	Doctorate degree
1,910	1,478	1,285	1,272	1,361	1,275	2,496	Religious education
							Scripture school for
993	873	760	830	1,012	983	1,840	Dharma
463	347	302	278	250	225	532	Pali
454	258	223	164	99	67	124	General education
374	333	227	173	143	121	286	Others education
7,593	5,994	4,986	3,646	3,261	2,236	4,603	Unknown level of Ed.
7,751	5,743	4,444	3,006	2,681	2,139	4,294	Unknown

ตารางที่ 10 ประชากรอายุ 6 ปีขึ้นไป จำแนกตามระดับชั้นที่เรียนสำเร็จ

Table 10 Population 6 years of age and over by educational attainment,

พื้นที่เรียนสำเร็จ เพศ และเขตการปกครอง	รวม Total	หมวดอายุ							
		6 - 11	12 - 14	15 - 17	18 - 21	22 - 24	25 - 29	30 - 34	35 - 39
หญิง	9,132,193	769,193	406,145	458,219	762,581	599,274	1,002,429	973,391	919,392
ไม่มีการศึกษา 1/	671,124	197,882	3,099	4,390	7,668	6,475	13,850	19,966	25,698
มีการศึกษา	8,360,913	560,624	398,647	447,862	742,478	586,363	979,781	944,220	885,172
ชั้นที่เรียนสำเร็จ									
ระดับประถมศึกษา	4,175,958	560,604	220,397	48,373	110,110	135,623	312,572	390,520	429,223
ประถมปีที่ 1	154,233	133,170	900	309	463	257	677	1,052	1,517
ประถมปีที่ 2	208,015	129,377	1,595	752	1,306	1,105	2,671	4,481	5,560
ประถมปีที่ 3	188,951	126,296	3,612	1,350	1,813	1,530	3,137	4,949	5,220
ประถมปีที่ 4	2,232,790	109,693	18,553	3,899	8,993	12,203	40,118	138,351	278,700
ประถมปีที่ 5	158,538	52,374	73,202	2,359	2,462	2,217	5,034	6,635	4,462
ประถมปีที่ 6	1,231,609	9,639	122,413	39,401	94,900	118,186	260,756	234,885	133,577
ไม่ทราบชั้น	1,822	55	122	303	173	125	179	167	187
ระดับมัธยมศึกษา	2,383,932	20	177,770	396,800	439,011	199,477	312,956	272,730	202,094
มัธยมศึกษาตอนต้น	1,185,918	20	177,720	230,538	123,147	88,176	148,466	116,263	91,083
มัธยมศึกษาปีที่ 1	133,886	-	108,575	16,244	1,915	845	1,326	1,283	885
มัธยมศึกษาปีที่ 2	152,998	-	55,713	70,742	7,212	2,806	4,001	2,674	1,969
มัธยมศึกษาปีที่ 3	897,672	1	13,388	143,444	113,805	84,374	142,865	112,078	88,118
ไม่ทราบชั้น	1,362	19	44	108	215	151	274	228	111
มัธยมศึกษาตอนปลาย	1,198,014	-	50	166,262	315,864	111,301	164,490	156,467	111,011
สายสามัญ	717,382	-	21	121,208	191,976	71,980	110,252	94,692	46,327
มัธยมศึกษาปีที่ 4	84,913	-	18	67,457	10,927	652	926	883	829
มัธยมศึกษาปีที่ 5	97,073	-	-	41,025	43,573	2,558	2,392	1,435	2,186
มัธยมศึกษาปีที่ 6	534,348	-	-	12,673	137,364	68,656	106,739	92,253	43,161
ไม่ทราบชั้น	1,048	-	3	53	112	114	195	121	151
สายอาชีวศึกษา	480,632	-	29	45,054	123,888	39,321	54,238	61,775	64,684
ปีที่ 1	37,271	-	-	25,109	9,783	731	555	346	333
ปีที่ 2	36,188	-	-	13,247	20,416	1,146	534	308	274
ปีที่ 3	406,130	-	-	6,570	93,443	37,361	53,009	61,038	63,980
ไม่ทราบชั้น	1,043	-	29	128	246	83	140	83	97

หมวดอายุ เพศ และเขตการปกครอง (ต่อ)

age group, sex and area (Contd.)

Age group							Educational attainment, sex and area
40 - 44	45 - 49	50 - 54	55 - 59	60 - 64	65 - 69	70 ขึ้นไป and over	
828,323	639,463	471,979	355,367	312,680	240,447	393,310	Females
32,528	33,581	33,764	37,026	54,483	49,059	151,655	No education 1/
787,587	600,178	433,829	314,797	255,038	188,858	235,479	Educational attainment
							Grade of school attainment
450,315	402,752	304,487	236,583	211,924	163,880	198,595	Elementary level
1,718	1,704	1,589	1,843	2,734	2,383	3,917	Pratom 1
6,774	6,728	6,663	7,083	10,320	8,756	14,844	Pratom 2
5,700	5,011	4,562	5,051	6,650	5,387	8,683	Pratom 3
348,712	328,225	260,327	205,967	181,158	139,069	158,822	Pratom 4
2,968	2,364	1,271	639	578	575	1,398	Pratom 5
84,300	58,639	29,986	15,954	10,430	7,678	10,865	Pratom 6
143	81	89	46	54	32	66	Unknown
144,008	81,971	64,003	39,646	20,148	13,011	20,287	Secondary education
70,594	44,352	38,625	22,494	11,991	8,816	13,633	Lower secondary level
677	412	500	271	237	245	471	Matayom 1
1,585	1,143	1,460	1,020	689	762	1,222	Matayom 2
68,276	42,750	36,627	21,174	11,047	7,802	11,923	Matayom 3
56	47	38	29	18	7	17	Unknown
73,414	37,619	25,378	17,152	8,157	4,195	6,654	Upper secondary level
29,536	14,910	13,752	10,849	4,468	2,665	4,746	General
773	642	561	393	271	241	340	Matayom 4
1,548	730	686	429	170	139	202	Matayom 5
27,101	13,451	12,464	10,011	4,018	2,262	4,195	Matayom 6
114	87	41	16	9	23	9	Unknown
43,878	22,709	11,626	6,303	3,689	1,530	1,908	Cert. of vocational
186	111	52	27	16	4	18	1 st year
129	63	28	14	5	4	20	2 nd year
43,479	22,467	11,516	6,243	3,655	1,509	1,860	3 rd year
84	68	30	19	13	13	10	Unknown

ตารางที่ 10 ประชากรอายุ 6 ปีขึ้นไป จำแนกตามระดับชั้นที่เรียนสำเร็จ
Table 10 Population 6 years of age and over by educational attainment,

พื้นที่เรียนสำเร็จ เทศ และเขตการปกครอง	รวม Total	หมวดอายุ							
		6 - 11	12 - 14	15 - 17	18 - 21	22 - 24	25 - 29	30 - 34	35 - 39
ระดับอุดมศึกษา (สายสามัญ)	1,061,009	-	-	1,526	141,212	167,562	228,839	170,491	133,244
อนุปริญญา	15,092	-	-	8	464	1,131	2,287	2,383	2,294
ระดับปริญญาตรี	216,039	-	-	1,518	125,156	64,289	19,748	3,447	975
ปีที่ 1	67,574	-	-	1,156	52,604	9,665	3,108	647	203
ปีที่ 2	79,899	-	-	332	49,342	22,237	6,378	1,095	282
ปีที่ 3	64,725	-	-	-	22,186	30,791	9,667	1,479	363
ปีที่ 4	1,707	-	-	-	429	759	240	129	72
ปีที่ 5	701	-	-	-	112	415	91	13	14
ไม่ทราบ	1,433	-	-	30	483	422	264	84	41
ปริญญาตรี	749,541	-	-	-	15,449	99,743	190,559	147,602	116,411
ปริญญาโท	75,788	-	-	-	137	2,366	16,010	16,437	12,932
ปริญญาเอก	4,549	-	-	-	6	33	235	622	632
ระดับอุดมศึกษา (สายอาชีวศึกษา)	672,881	-	-	450	50,760	80,257	117,128	101,927	111,798
ต่ำกว่าอนุปริญญา	1,317	-	-	13	92	190	219	180	191
อนุปริญญา	339,800	-	-	421	31,344	51,163	69,749	59,726	56,534
ระดับปริญญาตรี	31,577	-	-	16	17,029	7,943	2,991	964	855
ปีที่ 1	9,728	-	-	11	7,231	1,171	605	158	222
ปีที่ 2	11,923	-	-	2	7,058	3,016	1,076	231	140
ปีที่ 3	6,984	-	-	-	2,482	3,277	842	165	92
ปีที่ 4	1,752	-	-	-	172	361	350	269	261
ไม่ทราบ	1,190	-	-	3	86	118	118	141	140
ปริญญาตรี	288,151	-	-	-	2,287	20,675	42,633	39,383	52,299
ปริญญาโท	9,699	-	-	-	8	162	1,057	1,246	1,569
ปริญญาเอก	2,337	-	-	-	-	124	479	428	350
การศึกษาทางศาสนา	7,183	-	404	575	821	737	1,147	958	690
พระปริัติธรรม									
แผนกธรรม	336	-	1	8	8	12	32	31	31
แผนกบาลี	2,544	-	-	25	127	251	455	458	313
แผนกสามัญ	4,303	-	403	542	686	474	660	469	346
การศึกษาอื่น ๆ	3,962	-	72	124	496	328	536	378	414
ไม่ทราบระดับการศึกษา	55,988	-	4	14	68	2,379	6,603	7,216	7,709
ไม่ทราบ	100,156	10,687	4,399	5,967	12,435	6,436	8,798	9,205	8,522

หมวดอายุ เพศ และเขตการปกครอง (ต่อ)

age group, sex and area (Contd.)

Age group							Educational attainment, sex and area
40 - 44	45 - 49	50 - 54	55 - 59	60 - 64	65 - 69	70 ขึ้นไป and over	
95,125	53,620	29,995	16,888	11,033	5,457	6,017	Higher level (General)
1,887	1,425	1,085	852	520	346	410	Diploma level
404	224	97	51	33	31	66	Graduate level
92	44	21	8	6	5	15	1 st year
123	47	20	9	2	12	20	2 nd year
103	68	21	11	12	8	16	3 rd year
36	24	6	4	1	-	7	4 th year
14	8	11	5	10	4	4	5 th year
36	33	18	14	2	2	4	Unknown
81,068	43,496	23,850	13,453	8,888	4,202	4,820	Bachelor degree
10,918	7,679	4,399	2,131	1,388	788	603	Master Degree
848	796	564	401	204	90	118	Doctorate degree
89,984	55,350	30,330	18,186	8,480	3,840	4,391	Higher level (Vocational)
150	96	65	51	26	13	31	Lower diploma level
29,494	16,224	9,568	6,806	4,278	1,974	2,519	Diploma level
624	419	282	198	105	76	75	Graduate level
121	86	55	52	11	1	4	1 st year
155	83	87	45	18	6	6	2 nd year
47	32	9	13	9	7	9	3 rd year
125	86	50	38	18	8	14	4 th year
176	132	81	50	49	54	42	Unknown
57,204	36,675	19,187	10,529	3,878	1,697	1,704	Bachelor degree
2,173	1,695	1,044	490	154	59	42	Master degree
339	241	184	112	39	21	20	Doctorate degree
592	359	258	203	121	96	222	Religious education
							Scripture school for
38	26	24	28	31	19	47	Dharma
312	170	131	91	46	59	106	Pali
242	163	103	84	44	18	69	General education
354	311	200	170	153	106	320	Others education
7,209	5,815	4,556	3,121	3,179	2,468	5,647	Unknown level of Ed.
8,208	5,704	4,386	3,544	3,159	2,530	6,176	Unknown

ตารางที่ 10 ประชากรอายุ 6 ปีขึ้นไป จำแนกตามระดับชั้นที่เรียนสำเร็จ
Table 10 Population 6 years of age and over by educational attainment,

พื้นที่เรียนสำเร็จ เพศ และเขตการปกครอง	รวม Total	หมวดอายุ							
		6 - 11	12 - 14	15 - 17	18 - 21	22 - 24	25 - 29	30 - 34	35 - 39
นอกเขตเทศบาล	37,772,876	4,554,533	2,245,343	2,239,639	2,777,080	1,993,476	3,497,560	3,673,477	3,513,329
มามีการศึกษา 1/ ไม่การศึกษา	3,761,915	1,374,103	25,835	34,495	60,163	50,238	106,968	143,252	161,855
พื้นที่เรียนสำเร็จ	33,698,639	3,118,282	2,200,867	2,185,848	2,681,850	1,923,364	3,365,198	3,502,236	3,329,984
ระดับประถมศึกษา	25,019,466	3,118,210	1,519,986	469,840	937,275	1,070,294	2,300,314	2,639,631	2,629,567
ประถมปีที่ 1	917,352	810,844	7,379	2,598	3,307	2,022	4,451	6,581	8,586
ประถมปีที่ 2	1,156,856	785,168	13,744	6,435	9,485	7,256	16,367	25,467	28,860
ประถมปีที่ 3	1,060,394	739,459	33,708	10,249	12,115	8,874	17,231	25,572	25,626
ประถมปีที่ 4	13,367,092	588,459	161,363	26,093	54,299	73,684	257,889	981,133	1,936,012
ประถมปีที่ 5	898,523	176,868	556,628	20,751	19,237	16,726	33,327	37,749	18,038
ประถมปีที่ 6	7,613,295	16,935	746,770	402,503	838,008	961,321	1,970,453	1,562,595	611,972
ไม่ทราบชั้น	5,954	477	394	1,211	824	411	596	534	473
ระดับมัธยมศึกษา	7,000,201	65	675,859	1,707,095	1,551,380	595,265	768,115	627,723	441,218
มัธยมศึกษาตอนต้น	4,199,401	64	675,567	1,273,049	574,956	303,636	435,583	319,466	229,097
มัธยมศึกษาปีที่ 1	673,867	-	493,792	142,552	12,971	4,532	6,122	4,950	3,184
มัธยมศึกษาปีที่ 2	729,312	4	158,942	461,724	44,244	14,341	18,523	11,121	6,817
มัธยมศึกษาปีที่ 3	2,789,897	2	22,493	668,203	516,677	283,993	409,584	302,292	218,599
ไม่ทราบชั้น	6,325	58	340	570	1,064	770	1,354	1,103	497
มัธยมศึกษาตอนปลาย	2,800,800	1	292	434,046	976,424	291,629	332,532	308,257	212,121
สายสามัญ	1,889,720	1	154	313,915	607,408	207,750	253,328	222,550	126,253
มัธยมศึกษาปีที่ 4	293,878	-	77	211,853	65,292	2,660	3,022	2,588	2,163
มัธยมศึกษาปีที่ 5	295,209	-	1	80,146	181,273	9,660	7,108	4,474	5,543
มัธยมศึกษาปีที่ 6	1,297,183	1	5	21,646	360,286	195,012	242,455	214,931	118,246
ไม่ทราบชั้น	3,450	-	71	270	557	418	743	557	301
สายอาชีวศึกษา	911,080	-	138	120,131	369,016	83,879	79,204	85,707	85,868
ปีที่ 1	127,656	-	-	77,938	42,682	2,638	1,776	1,114	793
ปีที่ 2	115,848	-	-	29,526	80,177	3,330	1,244	648	496
ปีที่ 3	664,725	-	-	12,306	245,179	77,636	75,938	83,732	84,331
ไม่ทราบชั้น	2,851	-	138	361	978	275	246	213	248

หมวดอายุ เพศ และเขตการปกครอง (ต่อ)

age group; sex and area (Contd.)

Age group							Educational attainment, sex and area
40 - 44	45 - 49	50 - 54	55 - 59	60 - 64	65 - 69	70 ขึ้นไป and over	
3,110,723	2,504,211	1,944,776	1,608,096	1,392,340	1,096,961	1,621,332	Non-municipal area
176,945	178,844	171,896	192,424	241,319	220,805	622,773	No education 1/
2,913,075	2,311,296	1,762,400	1,407,280	1,142,950	869,696	984,313	Educational attainment
							Grade of school attainment
2,442,944	2,086,149	1,619,338	1,307,670	1,092,284	842,557	943,407	Elementary level
8,096	7,430	7,594	8,620	12,210	10,569	17,065	Pratom 1
31,179	29,029	28,753	33,259	43,361	36,842	61,651	Pratom 2
23,114	20,628	20,685	25,922	31,983	26,588	38,640	Pratom 3
2,127,301	1,900,688	1,500,956	1,206,712	987,463	758,101	806,939	Pratom 4
7,624	4,127	1,857	1,140	812	659	2,980	Pratom 5
245,301	124,040	59,382	31,932	16,398	9,744	15,941	Pratom 6
329	207	111	85	57	54	191	Unknown
275,173	125,905	92,680	66,825	31,506	16,694	24,698	Secondary education
162,396	78,960	60,750	40,315	18,600	10,676	16,286	Lower secondary level
1,592	827	1,012	593	423	376	941	Matayom 1
3,650	1,714	2,524	1,809	1,182	951	1,766	Matayom 2
156,918	76,292	57,149	37,850	16,971	9,336	13,538	Matayom 3
236	127	65	63	24	13	41	Unknown
112,777	46,945	31,930	26,510	12,906	6,018	8,412	Upper secondary level
65,148	28,766	23,612	20,692	9,536	4,637	5,970	General
1,529	1,141	1,030	794	564	474	691	Matayom 4
2,886	1,172	1,145	906	339	225	331	Matayom 5
60,519	26,336	21,359	18,958	8,599	3,920	4,910	Matayom 6
214	117	78	34	34	18	38	Unknown
47,629	18,179	8,318	5,818	3,370	1,381	2,442	Cert. of vocational
359	135	67	64	45	12	33	1 st year
226	76	31	27	20	9	38	2 nd year
46,877	17,892	8,157	5,690	3,284	1,345	2,358	3 rd year
167	76	63	37	21	15	13	Unknown

ตารางที่ 10 ประชากรอายุ 6 ปีขึ้นไป จำแนกตามระดับชั้นที่เรียนสำเร็จ
Table 10 Population 6 years of age and over by educational attainment,

พื้นที่เรียนสำเร็จ * เทศ และเขตการปกครอง	รวม Total	หมวดอายุ							
		6 - 11	12 - 14	15 - 17	18 - 21	22 - 24	25 - 29	30 - 34	35 - 39
ระดับอุดมศึกษา (สายสามัญ)	600,304	-	-	899	84,584	105,256	119,647	91,695	82,248
อนุปริญญา	12,273	-	-	18	909	1,709	2,596	2,191	1,921
ระดับปริญญาตรี	142,656	-	-	881	76,301	46,552	13,831	2,629	1,025
ปีที่ 1	50,839	-	-	573	36,470	9,542	3,115	670	231
ปีที่ 2	52,633	-	-	175	28,806	17,367	4,929	856	268
ปีที่ 3	34,872	-	-	1	10,013	18,372	5,036	859	293
ปีที่ 4	1,408	-	-	-	277	595	273	82	58
ปีที่ 5	552	-	-	-	20	119	85	34	44
ไม่ทราบ	2,352	-	-	132	715	557	393	128	131
ปริญญาตรี	421,629	-	-	-	7,328	56,496	100,210	82,963	74,723
ปริญญาโท	22,232	-	-	-	40	476	2,950	3,761	4,363
ปริญญาเอก	1,514	-	-	-	6	23	60	151	216
ระดับอุดมศึกษา (สายอาชีวศึกษา)	988,129	-	1	814	102,453	147,156	168,140	134,396	168,447
ต่ำกว่าอนุปริญญา	8,348	-	-	55	216	572	2,307	1,932	989
อนุปริญญา	500,280	-	-	704	71,602	96,640	96,017	76,480	79,682
ระดับปริญญาตรี	56,795	-	1	55	27,751	16,713	5,029	1,731	1,397
ปีที่ 1	18,467	-	-	38	13,393	3,120	1,117	290	196
ปีที่ 2	18,857	-	1	-	10,205	5,981	1,673	421	227
ปีที่ 3	13,066	-	-	-	3,673	7,039	1,623	350	134
ปีที่ 4	1,432	-	-	-	169	317	305	235	176
ไม่ทราบ	4,973	-	-	17	311	256	311	435	664
ปริญญาตรี	404,611	-	-	-	2,864	31,884	60,471	50,439	83,749
ปริญญาโท	8,596	-	-	-	18	171	795	1,021	1,737
ปริญญาเอก	9,499	-	-	-	2	1,176	3,521	2,793	893
การศึกษาทางศาสนา	58,342	6	4,833	6,781	5,366	3,893	5,615	4,728	4,055
พระปริยัติธรรม									
แผนกธรรม	28,482	6	557	897	1,049	1,392	2,213	2,138	2,216
แผนกบาลี	6,144	-	34	192	425	533	969	832	620
แผนกสามัญ	23,716	-	4,242	5,692	3,892	1,968	2,433	1,758	1,219
การศึกษาอื่น ๆ	8,411	-	184	344	687	474	736	837	981
ไม่ทราบระดับการศึกษา	23,786	1	4	75	105	1,026	2,631	3,226	3,468
ไม่ทราบ	312,322	62,148	18,641	19,296	35,067	19,874	25,394	27,989	21,490

หมวดอายุ เพศ และเขตการปกครอง (ต่อ)

age group, sex and area (Contd.)

Age group							Educational attainment, sex and area
	40 - 44	45 - 49	50 - 54	55 - 59	60 - 64	65 - 69	
55,703	27,528	14,313	8,610	5,495	2,292	2,034	Higher level (General)
1,215	627	385	287	202	99	114	Diploma level
589	302	182	107	104	59	94	Graduate level
139	51	25	8	8	-	7	1 st year
130	54	20	11	8	4	5	2 nd year
155	61	44	16	13	3	6	3 rd year
42	28	23	10	13	3	4	4 th year
51	51	39	36	28	25	20	5 th year
72	57	31	26	34	24	52	Unknown
49,207	23,341	11,871	7,233	4,654	1,905	1,698	Bachelor degree
4,367	2,983	1,672	862	452	204	102	Master Degree
325	275	203	121	83	25	26	Doctorate degree
131,658	65,844	31,385	19,404	8,875	3,826	5,730	Higher level (Vocational)
1,151	541	331	136	32	36	50	Lower diploma level
37,341	16,348	8,429	6,785	4,262	2,163	3,827	Diploma level
1,266	807	627	454	376	248	340	Graduate level
149	73	40	16	8	3	24	1 st year
188	66	40	20	13	14	8	2 nd year
88	41	26	26	31	5	30	3 rd year
104	41	31	21	15	7	11	4 th year
737	586	490	371	309	219	267	Unknown
89,253	46,553	21,112	11,571	4,012	1,307	1,396	Bachelor degree
2,179	1,322	751	379	128	43	52	Master degree
468	273	135	79	65	29	65	Doctorate degree
3,485	2,786	2,456	2,758	3,051	2,919	5,610	Religious education
							Scripture school for
2,141	1,931	1,840	2,141	2,561	2,557	4,843	Dharma
489	360	280	354	307	230	519	Pali
855	495	336	263	183	132	248	General education
983	805	616	581	417	331	435	Others education
3,129	2,279	1,612	1,432	1,322	1,077	2,399	Unknown level of Ed.
20,703	14,071	10,480	8,392	8,071	6,460	14,246	Unknown

ตารางที่ 10 ประชากรอายุ 6 ปีขึ้นไป จำแนกตามระดับชั้นที่เรียนสำเร็จ
Table 10 Population 6 years of age and over by educational attainment,

พื้นที่เรียนสำเร็จ เขต และเขตการปกครอง	รวม Total	หมวดอายุ							
		6 - 11	12 - 14	15 - 17	18 - 21	22 - 24	25 - 29	30 - 34	35 - 39
ชาย	18,735,703	2,346,669	1,149,537	1,148,482	1,449,106	1,019,795	1,723,601	1,792,088	1,736,866
ไม่มีการศึกษา 1/	1,534,150	716,434	13,554	17,045	27,637	22,182	45,487	57,082	61,291
มีการศึกษา	17,046,611	1,599,073	1,126,541	1,121,432	1,403,177	987,067	1,665,431	1,721,176	1,664,927
ชั้นที่เรียนสำเร็จ									
ระดับประถมศึกษา	12,361,646	1,599,037	797,495	278,586	512,153	544,186	1,106,307	1,242,176	1,250,647
ประถมปีที่ 1	467,200	421,020	4,090	1,465	1,851	1,100	2,168	2,945	3,880
ประถมปีที่ 2	569,926	405,650	8,073	3,761	5,243	3,746	7,984	11,908	12,725
ประถมปีที่ 3	531,663	378,813	20,087	5,672	6,806	4,800	8,403	11,724	11,504
ประถมปีที่ 4	6,374,526	297,269	89,922	14,640	28,375	36,026	115,247	424,098	879,884
ประถมปีที่ 5	460,183	87,824	288,407	12,762	11,218	8,690	14,797	16,385	9,132
ประถมปีที่ 6	3,955,052	8,227	386,715	239,685	458,256	489,603	957,377	774,855	333,263
ไม่ทราบชั้น	3,096	234	201	601	404	221	331	261	259
ระดับมัธยมศึกษา	3,844,679	29	325,258	836,556	810,927	328,662	423,661	367,029	284,440
มัธยมศึกษาตอนต้น	2,322,922	28	325,116	643,134	325,491	163,823	235,460	186,939	150,413
มัธยมศึกษาปีที่ 1	340,546	-	239,090	77,472	8,595	2,796	3,831	2,987	2,021
มัธยมศึกษาปีที่ 2	380,752	4	75,343	233,338	29,450	9,655	11,761	7,234	4,606
มัธยมศึกษาปีที่ 3	1,598,189	2	10,505	332,032	286,859	150,965	219,146	176,146	143,508
ไม่ทราบชั้น	3,435	22	178	292	587	407	722	572	278
มัธยมศึกษาตอนปลาย	1,521,757	1	142	193,422	485,436	164,839	188,201	180,090	134,027
สายสามัญ	1,008,473	1	74	132,405	290,198	115,288	140,749	128,710	83,214
มัธยมศึกษาปีที่ 4	130,633	-	38	89,125	32,384	1,559	1,708	1,396	1,045
มัธยมศึกษาปีที่ 5	138,601	-	1	33,460	83,756	5,985	4,095	2,757	3,623
มัธยมศึกษาปีที่ 6	737,506	1	3	9,681	173,777	107,549	134,609	124,287	78,383
ไม่ทราบชั้น	1,733	-	32	139	281	195	337	270	163
สายอาชีวศึกษา	513,284	-	68	61,017	195,238	49,551	47,452	51,380	50,813
ปีที่ 1	68,825	-	-	40,024	24,699	1,614	984	612	454
ปีที่ 2	62,696	-	-	14,693	44,071	2,146	776	422	316
ปีที่ 3	380,228	-	-	6,101	125,945	45,654	45,554	50,237	49,910
ไม่ทราบชั้น	1,535	-	68	199	523	137	138	109	133

หมวดอายุ เพศ และเขตการปกครอง (ต่อ)

age group, sex and area (Contd.)

Age group							Educational attainment, sex and area
40 - 44	45 - 49	50 - 54	55 - 59	60 - 64	65 - 69	70 ขึ้นไป and over	
1,534,008	1,231,726	949,676	777,072	659,538	510,188	707,351	Males
63,732	61,608	57,857	63,609	78,670	72,276	175,686	No education 1/
1,460,043	1,163,067	886,727	709,452	577,192	435,191	526,115	Educational attainment
							Grade of school attainment
1,159,018	1,006,856	786,312	635,080	537,001	413,218	493,574	Elementary level
3,394	2,991	2,973	3,459	4,898	4,395	6,571	Pratom 1
13,311	12,261	11,684	13,854	18,067	15,589	26,070	Pratom 2
10,059	8,880	8,982	11,281	14,503	11,879	18,270	Pratom 3
987,639	905,601	722,011	583,156	487,369	374,355	428,934	Pratom 4
3,936	2,208	1,047	681	505	375	2,216	Pratom 5
140,496	74,798	39,544	22,593	11,620	6,595	11,425	Pratom 6
183	117	71	56	39	30	88	Unknown
194,020	94,843	68,406	51,913	25,757	13,587	19,591	Secondary education
118,328	60,425	45,210	31,586	15,367	8,669	12,933	Lower secondary level
1,030	507	653	411	287	225	641	Matayom 1
2,563	1,092	1,627	1,269	858	691	1,261	Matayom 2
114,586	58,743	42,892	29,858	14,202	7,743	11,002	Matayom 3
149	83	38	48	20	10	29	Unknown
75,692	34,418	23,196	20,327	10,390	4,918	6,658	Upper secondary level
45,890	21,716	17,382	16,144	7,918	3,895	4,889	General
740	544	522	456	333	284	499	Matayom 4
1,924	798	781	693	280	187	261	Matayom 5
43,091	20,308	16,028	14,979	7,284	3,416	4,110	Matayom 6
135	66	51	16	21	8	19	Unknown
29,802	12,702	5,814	4,183	2,472	1,023	1,769	Cert. of vocational
215	90	40	31	37	11	14	1 st year
149	56	17	14	11	3	22	2 nd year
29,357	12,512	5,715	4,106	2,415	999	1,723	3 rd year
81	44	42	32	9	10	10	Unknown

ตารางที่ 10 ประชากรอายุ 6 ปีขึ้นไป จำแนกตามระดับชั้นที่เรียนสำเร็จ
Table 10 Population 6 years of age and over by educational attainment,

พื้นที่เรียนสำเร็จ เทศ และเขตการปกครอง	รวม Total	หมวดอายุ							
		6 - 11	12 - 14	15 - 17	18 - 21	22 - 24	25 - 29	30 - 34	35 - 39
ระดับอุดมศึกษา (สายสามัญ)	288,733	-	-	422	31,801	42,666	50,902	43,434	43,967
อนุปริญญา	5,849	-	-	12	352	743	1,080	1,027	904
ระดับปริญญาตรี	60,692	-	-	410	28,916	21,394	7,047	1,402	618
ปีที่ 1	21,403	-	-	240	14,237	4,587	1,631	381	158
ปีที่ 2	21,854	-	-	96	10,622	7,885	2,468	441	178
ปีที่ 3	15,205	-	-	1	3,607	8,240	2,552	450	165
ปีที่ 4	780	-	-	-	131	343	141	41	35
ปีที่ 5	275	-	-	-	12	67	55	15	13
ไม่ทราบ	1,175	-	-	73	307	272	200	74	69
ปริญญาตรี	208,007	-	-	-	2,519	20,354	41,507	39,049	39,882
ปริญญาโท	13,161	-	-	-	12	163	1,238	1,864	2,433
ปริญญาเอก	1,024	-	-	-	2	12	30	92	130
ระดับอุดมศึกษา (สายอาชีวศึกษา)	486,730	-	1	395	44,144	67,781	78,455	62,785	80,269
ต่ำกว่าอนุปริญญา	7,423	-	-	25	115	454	2,080	1,809	879
อนุปริญญา	274,786	-	-	347	34,050	50,479	52,740	41,676	43,878
ระดับปริญญาตรี	21,780	-	1	23	9,220	6,757	2,189	809	618
ปีที่ 1	6,789	-	-	16	4,507	1,343	486	150	92
ปีที่ 2	6,946	-	1	-	3,353	2,433	731	174	79
ปีที่ 3	5,084	-	-	-	1,166	2,771	742	188	81
ปีที่ 4	434	-	-	-	48	83	76	77	43
ไม่ทราบ	2,527	-	-	7	146	127	154	220	323
ปริญญาตรี	173,134	-	-	-	756	9,438	19,419	16,667	33,538
ปริญญาโท	4,705	-	-	-	3	46	295	397	881
ปริญญาเอก	4,902	-	-	-	-	607	1,732	1,427	475
การศึกษาทางศาสนา	48,817	6	3,684	5,252	3,809	3,001	4,381	3,793	3,435
พระปริยัติธรรม									
แผนกธรรม	28,199	6	556	893	1,034	1,383	2,187	2,119	2,188
แผนกบาลี	4,182	-	34	171	291	319	626	548	413
แผนกสามัญ	16,436	-	3,094	4,188	2,484	1,299	1,568	1,126	834
การศึกษาอื่น ๆ	4,147	-	101	170	292	181	333	386	494
ไม่ทราบระดับการศึกษา	11,859	1	2	51	51	590	1,392	1,573	1,675
ไม่ทราบ	154,942	31,162	9,442	10,005	18,292	10,546	12,683	13,830	10,648

หมวดอายุ เพศ และเขตการปกครอง (ต่อ)

age group, sex and area (Contd.)

Age group							Educational attainment, sex and area
40 - 44	45 - 49	50 - 54	55 - 59	60 - 64	65 - 69	70 ขึ้นไป and over	
33,074	18,458	10,000	6,299	4,232	1,845	1,633	Higher level (General)
676	370	230	175	127	74	79	Diploma level
367	199	109	75	72	30	53	Graduate level
93	42	16	8	7	-	3	1 st year
88	39	13	10	6	4	4	2 nd year
92	40	24	14	13	3	4	3 rd year
25	22	19	8	10	1	4	4 th year
23	24	17	17	12	11	9	5 th year
46	32	20	18	24	11	29	Unknown
29,031	15,561	8,279	5,298	3,583	1,552	1,392	Bachelor degree
2,806	2,121	1,242	650	381	165	86	Master Degree
194	207	140	101	69	24	23	Doctorate degree
68,870	38,857	18,633	12,553	6,429	2,990	4,568	Higher level (Vocational)
1,082	479	281	112	29	31	47	Lower diploma level
22,903	10,933	5,369	4,413	3,103	1,719	3,176	Diploma level
637	428	337	250	192	131	188	Graduate level
77	53	27	13	4	2	19	1 st year
91	37	18	11	7	8	3	2 nd year
56	19	15	12	18	3	13	3 rd year
40	21	17	8	5	5	11	4 th year
373	298	260	206	158	113	142	Unknown
42,742	26,005	12,046	7,443	2,965	1,050	1,065	Bachelor degree
1,254	853	514	285	96	35	46	Master degree
252	159	86	50	44	24	46	Doctorate degree
3,041	2,513	2,250	2,587	2,885	2,818	5,362	Religious education
							Scripture school for
2,109	1,907	1,820	2,121	2,533	2,535	4,808	Dharma
331	251	191	255	219	180	353	Pali
601	355	239	211	133	103	201	General education
466	370	321	318	242	182	291	Others education
1,554	1,170	805	702	646	551	1,096	Unknown level of Ed.
10,233	7,051	5,092	4,011	3,676	2,721	5,550	Unknown

ตารางที่ 10 ประชากรอายุ 6 ปีขึ้นไป จำแนกตามระดับชั้นที่เรียนสำเร็จ
Table 10 Population 6 years of age and over by educational attainment,

พื้นที่เรียนสำเร็จ เทศ และเขตการปกครอง	รวม Total	หมวดอายุ							
		6 - 11	12 - 14	15 - 17	18 - 21	22 - 24	25 - 29	30 - 34	35 - 39
หญิง	19,037,173	2,207,864	1,095,806	1,091,157	1,327,974	973,681	1,773,959	1,881,389	1,776,463
ไม่มีการศึกษา 1/	2,227,765	657,669	12,281	17,450	32,526	28,056	61,481	86,170	100,564
มีการศึกษา	16,652,028	1,519,209	1,074,326	1,064,416	1,278,673	936,297	1,699,767	1,781,060	1,665,057
ชั้นที่เรียนสำเร็จ									
ระดับประถมศึกษา	12,657,820	1,519,173	722,491	191,254	425,122	526,108	1,194,007	1,397,455	1,378,920
ประถมปีที่ 1	450,152	389,824	3,289	1,133	1,456	922	2,283	3,636	4,706
ประถมปีที่ 2	586,930	379,518	5,671	2,674	4,242	3,510	8,383	13,559	16,135
ประถมปีที่ 3	528,731	360,646	13,621	4,577	5,309	4,074	8,828	13,848	14,122
ประถมปีที่ 4	6,992,566	291,190	71,441	11,453	25,924	37,658	142,642	557,035	1,056,128
ประถมปีที่ 5	438,340	89,044	268,221	7,989	8,019	8,036	18,530	21,364	8,906
ประถมปีที่ 6	3,658,243	8,708	360,055	162,818	379,752	471,718	1,013,076	787,740	278,709
ไม่ทราบชั้น	2,858	243	193	610	420	190	265	273	214
ระดับมัธยมศึกษา	3,155,522	36	350,601	870,539	740,453	266,603	344,454	260,694	156,778
มัธยมศึกษาตอนต้น	1,876,479	36	350,451	629,915	249,465	139,813	200,123	132,527	78,684
มัธยมศึกษาปีที่ 1	333,321	-	254,702	65,080	4,376	1,736	2,291	1,963	1,163
มัธยมศึกษาปีที่ 2	348,560	-	83,599	228,386	14,794	4,686	6,762	3,887	2,211
มัธยมศึกษาปีที่ 3	1,191,708	-	11,988	336,171	229,818	133,028	190,438	126,146	75,091
ไม่ทราบชั้น	2,890	36	162	278	477	363	632	531	219
มัธยมศึกษาตอนปลาย	1,279,043	-	150	240,624	490,988	126,790	144,331	128,167	78,094
สายสามัญ	881,247	-	80	181,510	317,210	92,462	112,579	93,840	43,039
มัธยมศึกษาปีที่ 4	163,245	-	39	122,728	32,908	1,101	1,314	1,192	1,118
มัธยมศึกษาปีที่ 5	156,608	-	-	46,686	97,517	3,675	3,013	1,717	1,920
มัธยมศึกษาปีที่ 6	559,677	-	2	11,965	186,509	87,463	107,846	90,644	39,863
ไม่ทราบชั้น	1,717	-	39	131	276	223	406	287	138
สายอาชีวศึกษา	397,796	-	70	59,114	173,778	34,328	31,752	34,327	35,055
ปีที่ 1	58,831	-	-	37,914	17,983	1,024	792	502	339
ปีที่ 2	53,152	-	-	14,833	36,106	1,184	468	226	180
ปีที่ 3	284,497	-	-	6,205	119,234	31,982	30,384	33,495	34,421
ไม่ทราบชั้น	1,316	-	70	162	455	138	108	104	115

หมวดอายุ เพศ และเขตการปกครอง (ต่อ)
age group, sex and area (Contd.)

Age group							Educational attainment, sex and area
40 - 44	45 - 49	50 - 54	55 - 59	60 - 64	65 - 69	70 ขึ้นไป and over	
1,576,715	1,272,485	995,100	831,024	732,802	586,773	913,981	Females
113,213	117,236	114,039	128,815	162,649	148,529	447,087	No education 1/
1,453,032	1,148,229	875,673	697,828	565,758	434,505	458,198	Educational attainment
							Grade of school attainment
1,283,926	1,079,293	833,026	672,590	555,283	429,339	449,833	Elementary level
4,702	4,439	4,621	5,161	7,312	6,174	10,494	Pratom 1
17,868	16,768	17,069	19,405	25,294	21,253	35,581	Pratom 2
13,055	11,748	11,703	14,641	17,480	14,709	20,370	Pratom 3
1,139,662	995,087	778,945	623,556	500,094	383,746	378,005	Pratom 4
3,688	1,919	810	459	307	284	764	Pratom 5
104,805	49,242	19,838	9,339	4,778	3,149	4,516	Pratom 6
146	90	40	29	18	24	103	Unknown
81,153	31,062	24,274	14,912	5,749	3,107	5,107	Secondary education
44,068	18,535	15,540	8,729	3,233	2,007	3,353	Lower secondary level
562	320	359	182	136	151	300	Matayom 1
1,087	622	897	540	324	260	505	Matayom 2
42,332	17,549	14,257	7,992	2,769	1,593	2,536	Matayom 3
87	44	27	15	4	3	12	Unknown
37,085	12,527	8,734	6,183	2,516	1,100	1,754	Upper secondary level
19,258	7,050	6,230	4,548	1,618	742	1,081	General
789	597	508	338	231	190	192	Matayom 4
962	374	364	213	59	38	70	Matayom 5
17,428	6,028	5,331	3,979	1,315	504	800	Matayom 6
79	51	27	18	13	10	19	Unknown
17,827	5,477	2,504	1,635	898	358	673	Cert. of vocational
144	45	27	33	8	1	19	1 st year
77	20	14	13	9	6	16	2 nd year
17,520	5,380	2,442	1,584	869	346	635	3 rd year
86	32	21	5	12	5	3	Unknown

ตารางที่ 10 ประชากรอายุ 6 ปีขึ้นไป จำแนกตามระดับชั้นที่เรียนสำเร็จ
Table 10 Population 6 years of age and over by educational attainment,

พื้นที่เรียนสำเร็จ เขต และเขตการปกครอง	รวม Total	หมวดอายุ							
		6 - 11	12 - 14	15 - 17	18 - 21	22 - 24	25 - 29	30 - 34	35 - 39
ระดับอุดมศึกษา (สายสามัญ)	311,571	-	-	477	52,783	62,590	68,745	48,261	38,281
อนุปริญญา	6,424	-	-	6	557	966	1,516	1,164	1,017
ระดับปริญญาตรี	81,964	-	-	471	47,385	25,158	6,784	1,227	407
ปีที่ 1	29,436	-	-	333	22,233	4,955	1,484	289	73
ปีที่ 2	30,779	-	-	79	18,184	9,482	2,461	415	90
ปีที่ 3	19,667	-	-	-	6,406	10,132	2,484	409	128
ปีที่ 4	628	-	-	-	146	252	132	41	23
ปีที่ 5	277	-	-	-	8	52	30	19	31
ไม่ทราบ	1,177	-	-	59	408	285	193	54	62
ปริญญาตรี	213,622	-	-	-	4,809	36,142	58,703	43,914	34,841
ปริญญาโท	9,071	-	-	-	28	313	1,712	1,897	1,930
ปริญญาเอก	490	-	-	-	4	11	30	59	86
ระดับอุดมศึกษา (สายอาชีวศึกษา)	501,399	-	-	419	58,309	79,375	89,685	71,611	88,178
ต่ำกว่าอนุปริญญา	925	-	-	30	101	118	227	123	110
อนุปริญญา	225,494	-	-	357	37,552	46,161	43,277	34,804	35,804
ระดับปริญญาตรี	35,015	-	-	32	18,531	9,956	2,840	922	779
ปีที่ 1	11,678	-	-	22	8,886	1,777	631	140	104
ปีที่ 2	11,911	-	-	-	6,852	3,548	942	247	148
ปีที่ 3	7,982	-	-	-	2,507	4,268	881	162	53
ปีที่ 4	998	-	-	-	121	234	229	158	133
ไม่ทราบ	2,446	-	-	10	165	129	157	215	341
ปริญญาตรี	231,477	-	-	-	2,108	22,446	41,052	33,772	50,211
ปริญญาโท	3,891	-	-	-	15	125	500	624	856
ปริญญาเอก	4,597	-	-	-	2	569	1,789	1,366	418
การศึกษาทางศาสนา	9,525	-	1,149	1,529	1,557	892	1,234	935	620
พระปริยัติธรรม									
แผนกธรรม	283	-	1	4	15	9	26	19	28
แผนกบาลี	1,962	-	-	21	134	214	343	284	207
แผนกสามัญ	7,280	-	1,148	1,504	1,408	669	865	632	385
การศึกษาอื่นๆ	4,264	-	83	174	395	293	403	451	487
ไม่ทราบระดับการศึกษา	11,927	-	2	24	54	436	1,239	1,653	1,793
ไม่ทราบ	157,380	30,986	9,199	9,291	16,775	9,328	12,711	14,159	10,842

1/ รวมผู้กำลังเรียนชั้นก่อนประถมศึกษา Including attending pre-elementary education

หมวดอายุ เพศ และเขตการปกครอง (ต่อ)

age group, sex and area (Contd.)

age group							Educational attainment, sex and area
40 - 44	45 - 49	50 - 54	55 - 59	60 - 64	65 - 69	70 ขึ้นไป and over	
22,629	9,070	4,313	2,311	1,263	447	401	Higher level (General)
539	257	155	112	75	25	35	Diploma level
222	103	73	32	32	29	41	Graduate level
46	9	9	-	1	-	4	1 st year
42	15	7	1	2	-	1	2 nd year
63	21	20	2	-	-	2	3 rd year
17	6	4	2	3	2	-	4 th year
28	27	22	19	16	14	11	5 th year
26	25	11	8	10	13	23	Unknown
20,176	7,780	3,592	1,935	1,071	353	306	Bachelor degree
1,561	862	430	212	71	39	16	Master Degree
131	68	63	20	14	1	3	Doctorate degree
62,788	26,987	12,752	6,851	2,446	836	1,162	Higher level (Vocational)
69	62	50	24	3	5	3	Lower diploma level
14,438	5,415	3,060	2,372	1,159	444	651	Diploma level
629	379	290	204	184	117	152	Graduate level
72	20	13	3	4	1	5	1 st year
97	29	22	9	6	6	5	2 nd year
32	22	11	14	13	2	17	3 rd year
64	20	14	13	10	2	-	4 th year
364	288	230	165	151	106	125	Unknown
46,511	20,548	9,066	4,128	1,047	257	331	Bachelor degree
925	469	237	94	32	8	6	Master degree
216	114	49	29	21	5	19	Doctorate degree
444	273	206	171	166	101	248	Religious education
32	24	20	20	28	22	35	Scripture school for Dharma
158	109	89	99	88	50	166	Pali
254	140	97	52	50	29	47	General education
517	435	295	263	175	149	144	Others education
1,575	1,109	807	730	676	526	1,303	Unknown level of Ed.
10,470	7,020	5,388	4,381	4,395	3,739	8,696	Unknown

ตารางที่ 11 ประชากรอายุ 15 ปีขึ้นไป จำแนกตามการทำงานในรอบสัปดาห์

Table 11 Population 15 years of age and over by current activity status,

หมวดอายุ เพศ และเขตการปกครอง	รวมประชากร อายุ 15 ปีขึ้นไป ¹⁾ Total population 15 years of age and over ¹⁾	ผู้อยู่ในกำลังแรงงานปัจจุบัน						รวม	รอฤดูกาล เกษตร	รอฤดูกาล อื่นๆ	
		Currently Economically active population				รวม	รอฤดูกาล				รอฤดูกาล
		รวม	ผู้มีงานทำ	ผู้ไม่มีงานทำ Unemployed							
				ผู้กำลังหา งานทำ	ผู้ไม่มีงานทำ แต่พร้อมที่ จะทำงาน						
Total	Employed	Looking for work	Not looking but available for work	Total	Waiting for farm season	Waiting for active season					
ยอดรวม	42,114,473	24,063,887	21,653,615	1,327,925	1,082,347	18,050,586	7,757,682	229,784			
15 - 19	4,733,401	1,227,384	895,754	224,717	106,913	3,506,017	417,602	27,407			
20 - 24	4,771,474	2,793,600	2,280,365	362,601	150,634	1,977,874	695,122	36,180			
25 - 29	4,936,235	3,499,396	3,114,354	232,805	152,237	1,436,839	907,900	30,475			
30 - 34	5,055,035	3,574,445	3,274,560	153,161	146,724	1,480,590	1,014,510	26,891			
35 - 39	4,833,020	3,455,122	3,206,172	119,094	129,856	1,377,898	950,202	25,055			
40 - 44	4,315,620	3,037,340	2,843,051	81,717	112,572	1,278,280	884,376	21,604			
45 - 49	3,436,852	2,290,215	2,133,615	62,306	94,294	1,146,637	792,838	18,306			
50 - 54	2,629,784	1,588,687	1,483,135	36,798	68,754	1,041,097	675,688	14,962			
55 - 59	2,106,061	1,128,410	1,049,883	25,503	53,024	977,651	563,439	12,183			
60 - 64	1,808,991	730,255	684,426	14,113	31,716	1,078,736	413,409	8,471			
65 - 69	1,402,950	433,419	404,186	8,335	20,898	969,531	266,438	4,995			
70 - 74	984,970	195,161	183,117	3,690	8,354	789,809	112,384	1,875			
75 - 79	570,422	72,978	67,424	1,754	3,800	497,444	43,765	782			
80 - 84	308,906	22,367	20,186	722	1,459	286,539	12,448	313			
85 ปีขึ้นไป	220,752	15,108	13,387	609	1,112	205,644	7,561	281			
ชาย	20,467,362	12,688,531	11,458,153	704,235	526,143	7,778,831	3,832,145	121,314			
15 - 19	2,405,254	670,299	482,751	127,819	59,729	1,734,955	236,623	16,083			
20 - 24	2,404,404	1,449,421	1,180,594	191,472	77,355	954,983	360,137	20,265			
25 - 29	2,400,615	1,790,533	1,595,981	120,932	73,620	610,082	437,037	15,852			
30 - 34	2,443,538	1,848,424	1,703,050	76,911	68,463	595,114	484,642	13,579			
35 - 39	2,355,230	1,803,031	1,681,423	61,378	60,230	552,199	459,361	12,695			
40 - 44	2,101,719	1,595,939	1,500,943	43,453	51,543	505,780	421,969	10,832			
45 - 49	1,671,462	1,220,021	1,143,602	32,820	43,599	451,441	378,277	9,074			
50 - 54	1,277,392	867,034	814,943	20,132	31,959	410,358	325,553	7,495			
55 - 59	1,014,251	625,738	586,482	14,050	25,206	388,513	275,594	6,491			
60 - 64	850,220	399,531	375,491	7,648	16,392	450,689	211,271	4,574			
65 - 69	645,275	241,936	226,703	4,354	10,879	403,339	142,203	2,676			
70 - 74	444,296	113,341	107,174	1,877	4,290	330,955	63,740	984			
75 - 79	248,097	42,525	39,800	868	1,857	205,572	25,392	485			
80 - 84	124,903	12,953	12,024	288	641	111,950	6,534	95			
85 ปีขึ้นไป	80,706	7,805	7,192	233	380	72,901	3,812	130			

หมวดอายุ เพศ และเขตการปกครอง *

age group, sex and area *

ผู้ไม่อยู่ในกำลังแรงงานปัจจุบัน								Age group, sex and area
Not in currently economically active population								
ทำงานบ้าน	เรียนหนังสือ	เด็ก ชราภาพ	พระสงฆ์	ป่วยพิการ	อื่น ๆ	ไม่ทราบ		
Housework	Studying	Too young/ old	นักบวช	ไม่สามารถทำงานได้	Others	Unknown		
			Religious order	Sick/disabled/ unable to work				
1,976,895	3,822,632	3,005,232	254,434	296,881	655,741	51,305	Total	
57,387	2,808,976	31,506	33,406	24,825	97,752	7,156	15 - 19	
158,095	872,130	12,790	37,797	29,645	129,739	6,376	20 - 24	
245,713	93,279	9,682	26,009	25,746	91,899	6,136	25 - 29	
290,022	16,131	10,267	20,125	24,609	71,947	6,088	30 - 34	
278,203	6,999	10,321	17,603	22,137	61,629	5,749	35 - 39	
254,543	4,167	16,692	16,156	21,607	53,759	5,376	40 - 44	
223,102	2,767	27,663	13,947	21,758	41,359	4,897	45 - 49	
178,099	2,347	95,972	13,089	22,606	33,814	4,520	50 - 54	
142,589	2,165	182,079	13,972	27,295	30,572	3,357	55 - 59	
78,347	3,449	512,092	16,614	24,653	20,676	1,025	60 - 64	
44,429	2,887	600,631	16,549	21,611	11,785	202	65 - 69	
15,861	3,047	622,528	14,397	13,728	5,824	165	70 - 74	
6,306	2,040	424,823	8,186	8,558	2,883	101	75 - 79	
2,237	1,122	260,539	3,995	4,465	1,340	80	80 - 84	
1,962	1,126	187,647	2,589	3,638	763	77	85 and over	
65,366	1,837,534	1,127,074	234,434	152,379	385,790	22,795	Males	
5,778	1,348,353	17,208	32,390	14,758	60,153	3,609	15 - 19	
6,420	422,227	6,760	36,481	17,244	82,060	3,389	20 - 24	
6,261	49,202	4,989	24,489	14,663	54,954	2,635	25 - 29	
6,616	7,451	5,381	18,423	14,025	42,437	2,560	30 - 34	
5,911	2,526	5,379	16,001	12,662	35,187	2,477	35 - 39	
6,428	1,367	7,331	14,552	11,663	29,647	1,991	40 - 44	
5,970	711	10,407	12,285	10,852	21,783	2,082	45 - 49	
5,856	585	29,298	11,613	10,483	17,673	1,802	50 - 54	
5,729	664	57,014	12,396	12,479	16,627	1,519	55 - 59	
4,733	1,194	189,748	15,089	11,103	12,522	455	60 - 64	
2,881	907	223,294	14,790	9,532	6,932	124	65 - 69	
1,323	1,019	241,532	12,827	6,103	3,365	62	70 - 74	
842	652	165,701	7,320	3,668	1,461	51	75 - 79	
407	343	98,601	3,500	1,757	683	26	80 - 84	
211	333	64,431	2,278	1,387	306	13	85 and over	

ตารางที่ 11 ประชากรอายุ 15 ปีขึ้นไป จำแนกตามการทำงานในรอบสัปดาห์

Table 11 Population 15 years of age and over by current activity status,

หมวดอายุ เพศ และเขตการปกครอง	รวมประชากร อายุ 15 ปีขึ้นไป " Total population 15 years of age and over "	ผู้อยู่ในกำลังแรงงานปัจจุบัน Currently Economically active population				รวม Total	รอฤดูกาล เกษตร Waiting for farm season	รอฤดูกาล อื่น ๆ Waiting for active season
		รวม Total	ผู้มีงานทำ Employed	ผู้ไม่มีงานทำ Unemployed				
				ผู้กำลังหา งานทำ Looking for work	ผู้ไม่มียงานทำ แต่พร้อมที่ จะทำงาน Not looking but available for work			
หญิง	21,647,111	11,375,356	10,195,462	623,690	556,204	10,271,755	3,925,537	108,470
15 - 19	2,328,147	557,085	413,003	96,898	47,184	1,771,062	180,979	11,324
20 - 24	2,367,070	1,344,179	1,099,771	171,129	73,279	1,022,891	334,985	15,915
25 - 29	2,535,620	1,708,863	1,518,373	111,873	78,617	826,757	470,863	14,623
30 - 34	2,611,497	1,726,021	1,571,510	76,250	78,261	885,476	529,868	13,312
35 - 39	2,477,790	1,652,091	1,524,749	57,716	69,626	825,699	490,841	12,360
40 - 44	2,213,901	1,441,401	1,342,108	38,264	61,029	772,500	462,407	10,772
45 - 49	1,765,390	1,070,194	990,013	29,486	50,695	695,196	414,561	9,232
50 - 54	1,352,392	721,653	668,192	16,666	36,795	630,739	350,135	7,467
55 - 59	1,091,810	502,672	463,401	11,453	27,818	589,138	287,845	5,692
60 - 64	958,771	330,724	308,935	6,465	15,324	628,047	202,138	3,897
65 - 69	757,675	191,483	177,483	3,981	10,019	566,192	124,235	2,323
70 - 74	540,674	81,820	75,943	1,813	4,064	458,854	48,644	891
75 - 79	322,325	30,453	27,624	886	1,943	291,872	18,373	297
80 - 84	184,003	9,414	8,162	434	818	174,589	5,914	214
85 ปีขึ้นไป	140,046	7,303	6,195	376	732	132,743	3,749	151
ในเขตเทศบาล	13,742,903	9,013,254	8,296,690	507,327	209,237	4,729,649	520,014	51,008
15 - 19	1,455,600	360,472	267,606	72,188	20,678	1,095,128	21,481	5,819
20 - 24	1,748,176	1,064,095	868,966	158,433	36,696	684,081	40,391	9,844
25 - 29	1,743,309	1,436,752	1,302,716	103,941	30,095	306,557	55,081	7,293
30 - 34	1,676,931	1,397,877	1,310,924	60,232	26,721	279,054	63,717	5,432
35 - 39	1,577,633	1,311,250	1,244,899	44,162	22,189	266,383	60,958	5,372
40 - 44	1,431,615	1,170,590	1,123,611	27,013	19,966	261,025	60,217	4,573
45 - 49	1,110,326	872,471	836,138	19,765	16,568	237,855	56,708	4,298
50 - 54	830,689	596,555	574,883	9,334	12,338	234,134	50,602	2,990
55 - 59	623,596	388,893	373,086	6,148	9,659	234,703	44,687	2,431
60 - 64	528,639	213,216	204,608	2,719	5,889	315,423	31,716	1,558
65 - 69	398,466	116,239	110,252	1,679	4,308	282,227	21,374	807
70 - 74	290,370	53,359	50,301	810	2,248	237,011	8,375	285
75 - 79	162,877	19,716	18,212	461	1,043	143,161	3,017	198
80 - 84	95,222	6,854	6,153	218	483	88,368	1,146	52
85 ปีขึ้นไป	69,454	4,915	4,335	224	356	64,539	544	56

หมวดอายุ เพศ และเขตการปกครอง * (ต่อ)

age group, sex and area * (Contd.)

ผู้ไม่อยู่ในกำลังแรงงานปัจจุบัน							Age group, sex and area
Not in currently economically active population							
ทำงานบ้าน	เรียนหนังสือ	เด็ก ขราภาพ	พระสงฆ์	ป่วยพิการ	อื่น ๆ	ไม่ทราบ	
Housework	Studying	Too young/ old	นักบวช Religious order	ไม่สามารถ ทำงานได้ Sick/disabled/ unable to work	Others *	Unknown	
1,911,529	1,985,098	1,878,158	20,000	144,502	269,951	28,510	Females
51,609	1,460,623	14,298	1,016	10,067	37,599	3,547	15 - 19
151,675	449,903	6,030	1,316	12,401	47,679	2,987	20 - 24
239,452	44,077	4,693	1,520	11,083	36,945	3,501	25 - 29
283,406	8,680	4,886	1,702	10,584	29,510	3,528	30 - 34
272,292	4,473	4,942	1,602	9,475	26,442	3,272	35 - 39
248,115	2,800	9,361	1,604	9,944	24,112	3,385	40 - 44
217,132	2,056	17,256	1,662	10,906	19,576	2,815	45 - 49
172,243	1,762	66,674	1,476	12,123	16,141	2,718	50 - 54
136,860	1,501	125,065	1,576	14,816	13,945	1,838	55 - 59
73,614	2,255	322,344	1,525	13,550	8,154	570	60 - 64
41,548	1,980	377,337	1,759	12,079	4,853	78	65 - 69
14,538	2,028	380,996	1,570	7,625	2,459	103	70 - 74
5,464	1,388	259,122	866	4,890	1,422	50	75 - 79
1,830	779	161,938	495	2,708	657	54	80 - 84
1,751	793	123,216	311	2,251	457	64	85 and over
1,000,471	1,537,540	1,100,123	69,199	94,523	345,944	10,827	Municipal Area
20,934	979,925	9,110	12,712	6,651	36,350	2,146	15 - 19
64,541	475,006	4,160	10,939	9,751	67,709	1,740	20 - 24
111,054	59,146	3,125	8,060	8,567	52,959	1,272	25 - 29
141,009	8,856	3,769	5,748	8,181	41,283	1,059	30 - 34
144,996	3,363	3,995	4,759	7,660	34,333	947	35 - 39
141,388	2,280	8,068	4,221	8,040	31,524	714	40 - 44
125,661	1,537	13,373	3,425	8,009	24,017	827	45 - 49
99,115	1,173	49,965	3,040	7,934	18,408	907	50 - 54
73,879	1,079	85,061	2,974	8,667	15,220	705	55 - 59
39,915	1,608	218,536	3,645	6,825	11,316	304	60 - 64
22,556	1,111	220,399	3,348	5,759	6,788	85	65 - 69
9,072	1,105	208,409	2,885	3,632	3,224	24	70 - 74
3,612	655	129,862	1,776	2,368	1,610	63	75 - 79
1,463	340	82,379	964	1,267	732	25	80 - 84
1,276	356	59,912	703	1,212	471	9	85 and over

ตารางที่ 11 ประชากรอายุ 15 ปีขึ้นไป จำแนกตามการทำงานในรอบสัปดาห์

Table 11 Population 15 years of age and over by current activity status,

หมวดอายุเพศ และเขตการปกครอง	รวมประชากร อายุ 15 ปีขึ้นไป ¹⁾ Total population 15 years of age and over ¹⁾	ผู้อยู่ในกำลังแรงงานปัจจุบัน Currently Economically active population				รวม Total	รอฤดูกาล เกษตร Waiting for farm season	รอฤดูกาล อื่นๆ Waiting for active season
		รวม Total	ผู้มีงานทำ Employed	ผู้ไม่มีงานทำ Unemployed				
				ผู้กำลังหา งานทำ Looking for work	ผู้ไม่มีงานทำ แต่พร้อมที่ จะทำงาน Not looking but available for work			
ชาย	6,503,129	4,696,066	4,348,444	255,588	92,034	1,807,063	257,420	26,853
15 - 19	718,383	184,848	133,920	39,742	11,186	533,535	12,620	3,483
20 - 24	841,071	520,332	423,665	78,855	17,812	320,739	21,824	5,320
25 - 29	828,372	717,141	652,909	50,735	13,497	111,231	26,690	3,522
30 - 34	797,108	720,111	680,757	28,523	10,831	76,997	30,082	2,754
35 - 39	746,985	679,931	650,336	21,225	8,370	67,054	29,021	2,658
40 - 44	677,461	613,244	591,433	14,312	7,499	64,217	28,428	2,401
45 - 49	525,091	467,919	451,345	10,192	6,382	57,172	26,248	2,172
50 - 54	397,131	334,787	324,648	5,121	5,018	62,344	24,304	1,486
55 - 59	295,379	225,084	217,079	3,788	4,217	70,295	21,723	1,367
60 - 64	244,120	119,999	115,399	1,499	3,101	124,121	17,082	916
65 - 69	176,780	64,959	62,009	819	2,131	111,821	11,488	438
70 - 74	125,741	30,406	28,821	384	1,201	95,335	5,138	174
75 - 79	68,185	11,071	10,379	199	493	57,114	1,804	114
80 - 84	37,183	3,788	3,534	69	185	33,395	652	11
85 ปีขึ้นไป	24,139	2,446	2,210	125	111	21,693	316	37
หญิง	7,239,774	4,317,188	3,948,246	251,739	117,203	2,922,586	262,594	24,155
15 - 19	737,217	175,624	133,686	32,446	9,492	561,593	8,861	2,336
20 - 24	907,105	543,763	445,301	79,578	18,884	363,342	18,567	4,524
25 - 29	914,937	719,611	649,807	53,206	16,598	195,326	28,391	3,771
30 - 34	879,823	677,766	630,167	31,709	15,890	202,057	33,635	2,678
35 - 39	830,648	631,319	594,563	22,937	13,819	199,329	31,937	2,714
40 - 44	754,154	557,346	532,178	12,701	12,467	196,808	31,789	2,172
45 - 49	585,235	404,552	384,793	9,573	10,186	180,683	30,460	2,126
50 - 54	433,558	261,768	250,235	4,213	7,320	171,790	26,298	1,504
55 - 59	328,217	163,809	156,007	2,360	5,442	164,408	22,964	1,064
60 - 64	284,519	93,217	89,209	1,220	2,788	191,302	14,634	642
65 - 69	221,686	51,280	48,243	860	2,177	170,406	9,886	369
70 - 74	164,629	22,953	21,480	426	1,047	141,676	3,237	111
75 - 79	94,692	8,645	7,833	262	550	86,047	1,213	84
80 - 84	58,039	3,066	2,619	149	298	54,973	494	41
85 ปีขึ้นไป	45,315	2,469	2,125	99	245	42,846	228	19

หมวดอายุ เพศ และเขตการปกครอง * (ต่อ)

Age group, sex and area * (Contd.)

ผู้ไม่อยู่ในกำลังแรงงานปัจจุบัน							Age group, sex and area
Not in currently economically active population							
ทำงานบ้าน	เรียนหนังสือ	เด็ก ซราภาพ	พระสงฆ์	ป่วยพิการ	อื่น ๆ	ไม่ทราบ	
Housework	Studying	Too young/ old	นักบวช	ไม่สามารถทำงานได้	Others	Unknown	
			Religious order	Sick/disabled/ unable to work			
31,038	735,683	427,889	64,781	50,575	208,561	4,263	Males
2,335	469,301	5,049	12,494	4,082	23,115	1,056	15 - 19
2,429	227,393	2,155	10,717	5,671	44,368	862	20 - 24
2,244	30,861	1,588	7,836	4,742	33,263	485	25 - 29
2,985	4,019	1,804	5,458	4,630	24,905	360	30 - 34
2,876	1,003	2,147	4,495	4,381	20,123	350	35 - 39
3,439	681	3,460	3,941	4,480	17,174	213	40 - 44
2,920	300	5,190	3,081	4,174	12,859	228	45 - 49
3,275	263	15,943	2,743	4,251	9,819	260	50 - 54
2,813	305	28,373	2,616	4,383	8,464	251	55 - 59
2,576	538	89,042	3,208	3,467	7,192	100	60 - 64
1,556	362	88,244	2,951	2,720	4,021	41	65 - 69
723	365	82,946	2,411	1,691	1,868	19	70 - 74
486	160	51,226	1,468	1,047	772	37	75 - 79
241	94	30,788	782	427	399	1	80 - 84
140	38	19,934	580	429	219	-	85 and over
969,433	801,857	672,234	4,418	43,948	137,383	6,564	Females
18,599	510,624	4,061	218	2,569	13,235	1,090	15 - 19
62,112	247,613	2,005	222	4,080	23,341	878	20 - 24
108,810	28,285	1,537	224	3,825	19,696	787	25 - 29
138,024	4,837	1,965	290	3,551	16,378	699	30 - 34
142,120	2,360	1,848	264	3,279	14,210	597	35 - 39
137,949	1,599	4,608	280	3,560	14,350	501	40 - 44
122,741	1,237	8,183	344	3,835	11,158	599	45 - 49
95,840	910	34,022	297	3,683	8,589	647	50 - 54
71,066	774	56,688	358	4,284	6,756	454	55 - 59
37,339	1,070	129,494	437	3,358	4,124	204	60 - 64
21,000	749	132,155	397	3,039	2,767	44	65 - 69
8,349	740	125,463	474	1,941	1,356	5	70 - 74
3,126	495	78,636	308	1,321	838	26	75 - 79
1,222	246	51,591	182	840	333	24	80 - 84
1,136	318	39,978	123	783	252	9	85 and over

ตารางที่ 11 ประชากรอายุ 15 ปีขึ้นไป จำแนกตามการทำงานในรอบสัปดาห์

Table 11 Population 15 years of age and over by current activity status,

หมวดอายุ เพศ และเขตการปกครอง	รวมประชากร อายุ 15 ปีขึ้นไป ¹ Total population 15 years of age and over ¹	ผู้อยู่ในกำลังแรงงานปัจจุบัน				รวม	รอฤดูกาล เกษตร Waiting for farm season	รอฤดูกาล อื่นๆ Waiting for active season
		Currently Economically active population						
		รวม	ผู้มีงานทำ	ผู้ไม่มีงานทำ Unemployed				
				Total	Employed			
นอกเขตเทศบาล	28,371,570	15,050,633	13,356,925	820,598	873,110	13,320,937	7,237,668	178,776
15 - 19	3,277,801	866,912	628,148	152,529	86,235	2,410,889	396,121	21,588
20 - 24	3,023,298	1,729,505	1,411,399	204,168	113,938	1,293,793	654,731	26,336
25 - 29	3,192,926	2,062,644	1,811,638	128,864	122,142	1,130,282	852,819	23,182
30 - 34	3,378,104	2,176,568	1,963,636	92,929	120,003	1,201,536	950,793	21,459
35 - 39	3,255,387	2,143,872	1,961,273	74,932	107,667	1,111,515	889,244	19,683
40 - 44	2,884,005	1,866,750	1,719,440	54,704	92,606	1,017,255	824,159	17,031
45 - 49	2,326,526	1,417,744	1,297,477	42,541	77,726	908,782	736,130	14,008
50 - 54	1,799,095	992,132	908,252	27,464	56,416	806,963	625,086	11,972
55 - 59	1,482,465	739,517	676,797	19,355	43,365	742,948	518,752	9,752
60 - 64	1,280,352	517,039	479,818	11,394	25,827	763,313	381,693	6,913
65 - 69	1,004,484	317,180	293,934	6,656	16,590	687,304	245,064	4,192
70 - 74	694,600	141,802	132,816	2,880	6,106	552,798	104,009	1,590
75 - 79	407,545	53,262	49,212	1,293	2,757	354,283	40,748	584
80 - 84	213,684	15,513	14,033	504	976	198,171	11,302	261
85 ปีขึ้นไป	151,298	10,193	9,052	385	756	141,105	7,017	225
ชาย	13,964,233	7,992,465	7,109,709	448,647	434,109	5,971,768	3,574,725	94,461
15 - 19	1,686,871	485,451	348,831	88,077	48,543	1,201,420	224,003	12,600
20 - 24	1,563,333	929,089	756,929	112,617	59,543	634,244	338,313	14,945
25 - 29	1,572,243	1,073,392	943,072	70,197	60,123	498,851	410,347	12,330
30 - 34	1,646,430	1,128,313	1,022,293	48,388	57,632	518,117	454,560	10,825
35 - 39	1,608,245	1,123,100	1,031,087	40,153	51,860	485,145	430,340	10,037
40 - 44	1,424,258	982,695	909,510	29,141	44,044	441,563	393,541	8,431
45 - 49	1,146,371	752,102	692,257	22,628	37,217	394,269	352,029	6,902
50 - 54	880,261	532,247	490,295	15,011	26,941	348,014	301,249	6,009
55 - 59	718,872	400,654	369,403	10,262	20,989	318,218	253,871	5,124
60 - 64	606,100	279,532	260,092	6,149	13,291	326,568	194,189	3,658
65 - 69	468,495	176,977	164,694	3,535	8,748	291,518	130,715	2,238
70 - 74	318,555	82,935	78,353	1,493	3,089	235,620	58,602	810
75 - 79	179,912	31,454	29,421	669	1,364	148,458	23,588	371
80 - 84	87,720	9,165	8,490	219	456	78,555	5,882	88
85 ปีขึ้นไป	56,567	5,359	4,982	108	269	51,208	3,496	93

หมวดอายุ เพศ และเขตการปกครอง * (ต่อ)

age group, sex and area * (Contd.)

ผู้ไม่อยู่ในกำลังแรงงานปัจจุบัน							Age group, sex and area
Not in currently economically active population							
ทำงานบ้าน	เรียนหนังสือ	เด็ก ชราภาพ	พระสงฆ์	ป่วยพิการ	อื่น ๆ	ไม่ทราบ	
Housework	Studying	Too young/ old	นักบวช	ไม่สามารถทำงานได้	Others	Unknown	
			Religious order	Sick/disabled/ unable to work			
976,424	2,285,092	1,905,109	185,235	202,358	309,797	40,478	Non-municipal Area
36,453	1,829,051	22,396	20,694	18,174	61,402	5,010	15 - 19
93,554	397,124	8,630	26,858	19,894	62,030	4,636	20 - 24
134,659	34,133	6,557	17,949	17,179	38,940	4,864	25 - 29
149,013	7,275	6,498	14,377	16,428	30,664	5,029	30 - 34
133,207	3,636	6,326	12,844	14,477	27,296	4,802	35 - 39
113,155	1,887	8,624	11,935	13,567	22,235	4,662	40 - 44
97,441	1,230	14,290	10,522	13,749	17,342	4,070	45 - 49
78,984	1,174	46,007	10,049	14,672	15,406	3,613	50 - 54
68,710	1,086	97,018	10,998	18,628	15,352	2,652	55 - 59
38,432	1,841	293,556	12,969	17,828	9,360	721	60 - 64
21,873	1,776	380,232	13,201	15,852	4,997	117	65 - 69
6,789	1,942	414,119	11,512	10,096	2,600	141	70 - 74
2,694	1,385	294,961	6,410	6,190	1,273	38	75 - 79
774	782	178,160	3,031	3,198	608	55	80 - 84
686	770	127,735	1,886	2,426	292	68	85 and over
34,328	1,101,851	699,185	169,653	101,804	177,229	18,532	Males
3,443	879,052	12,159	19,896	10,676	37,038	2,553	15 - 19
3,991	194,834	4,605	25,764	11,573	37,692	2,527	20 - 24
4,017	18,341	3,401	16,653	9,921	21,691	2,150	25 - 29
3,631	3,432	3,577	12,965	9,395	17,532	2,200	30 - 34
3,035	1,523	3,232	11,506	8,281	15,064	2,127	35 - 39
2,989	686	3,871	10,611	7,183	12,473	1,778	40 - 44
3,050	411	5,217	9,204	6,678	8,924	1,854	45 - 49
2,581	322	13,355	8,870	6,232	7,854	1,542	50 - 54
2,916	359	28,641	9,780	8,096	8,163	1,268	55 - 59
2,157	656	100,706	11,881	7,636	5,330	355	60 - 64
1,325	545	135,050	11,839	6,812	2,911	83	65 - 69
600	654	158,586	10,416	4,412	1,497	43	70 - 74
356	492	114,475	5,852	2,621	689	14	75 - 79
166	249	67,813	2,718	1,330	284	25	80 - 84
71	295	44,497	1,698	958	87	13	85 and over

ตารางที่ 11 ประชากรอายุ 15 ปีขึ้นไป จำแนกตามการทำงานในรอบสัปดาห์

Table 11 Population 15 years of age and over by current activity status,

หมวดอายุ เพศ และเขตการปกครอง	รวมประชากร อายุ 15 ปีขึ้นไป ^{1/} Total population 15 years of age and over ^{1/}	ผู้อยู่ในกำลังแรงงานปัจจุบัน Currently Economically active population				รวม Total	รอฤดูกาล เกษตร Waiting for farm season	รอฤดูกาล อื่น ๆ Waiting for active season
		รวม Total	ผู้มีงานทำ Employed	ผู้ไม่มีงานทำ Unemployed				
				ผู้กำลังหา งานทำ Looking for work	ผู้ไม่มีงานทำ แต่พร้อมที่ จะทำงาน Not looking but available for work			
หญิง	14,407,337	7,058,168	6,247,216	371,951	439,001	7,349,169	3,662,943	84,315
15 - 19	1,590,930	381,461	279,317	64,452	37,692	1,209,469	172,118	8,988
20 - 24	1,459,965	800,416	654,470	91,551	54,395	659,549	316,418	11,391
25 - 29	1,620,683	989,252	868,566	58,667	62,019	631,431	442,472	10,852
30 - 34	1,731,674	1,048,255	941,343	44,541	62,371	683,419	496,233	10,634
35 - 39	1,647,142	1,020,772	930,186	34,779	55,807	626,370	458,904	9,646
40 - 44	1,459,747	884,055	809,930	25,563	48,562	575,692	430,618	8,600
45 - 49	1,180,155	665,642	605,220	19,913	40,509	514,513	384,101	7,106
50 - 54	918,834	459,885	417,957	12,453	29,475	458,949	323,837	5,963
55 - 59	763,593	338,863	307,394	9,093	22,376	424,730	264,881	4,628
60 - 64	674,252	237,507	219,726	5,245	12,536	436,745	187,504	3,255
65 - 69	535,989	140,203	129,240	3,121	7,842	395,786	114,349	1,954
70 - 74	376,045	58,867	54,463	1,387	3,017	317,178	45,407	780
75 - 79	227,633	21,808	19,791	624	1,393	205,825	17,160	213
80 - 84	125,964	6,348	5,543	285	520	119,616	5,420	173
85 ปีขึ้นไป	94,731	4,834	4,070	277	487	89,897	3,521	132

1/ ไม่รวมไม่ทราบว่าจะทำงานหรือไม่ทำงาน

หมวดอายุ เพศ และเขตการปกครอง * (ต่อ)

age group, sex and area * (Contd.)

ผู้ไม่อยู่ในกำลังแรงงานปัจจุบัน							Age group, sex and area
Not in currently economically active population							
ทำงานบ้าน	เรียนหนังสือ	เด็ก ซราภาพ	พระสงฆ์	ป่วยพิการ	อื่น ๆ	ไม่ทราบ	
Housework	Studying	Too young/ old	นักบวช Religious order	ไม่สามารถ ทำงานได้ Sick/disabled/ unable to work	Others	Unknown	
942,096	1,183,241	1,205,924	15,582	100,554	132,568	21,946	Females
33,010	949,999	10,237	798	7,498	24,364	2,457	15 - 19
89,563	202,290	4,025	1,094	8,321	24,338	2,109	20 - 24
130,642	15,792	3,156	1,296	7,258	17,249	2,714	25 - 29
145,382	3,843	2,921	1,412	7,033	13,132	2,829	30 - 34
130,172	2,113	3,094	1,338	6,196	12,232	2,675	35 - 39
110,166	1,201	4,753	1,324	6,384	9,762	2,884	40 - 44
94,391	819	9,073	1,318	7,071	8,418	2,216	45 - 49
76,403	852	32,652	1,179	8,440	7,552	2,071	50 - 54
65,794	727	68,377	1,218	10,532	7,189	1,384	55 - 59
36,275	1,185	192,850	1,088	10,192	4,030	366	60 - 64
20,548	1,231	245,182	1,362	9,040	2,086	34	65 - 69
6,189	1,288	255,533	1,096	5,684	1,103	98	70 - 74
2,338	893	180,486	558	3,569	584	24	75 - 79
608	533	110,347	313	1,868	324	30	80 - 84
615	475	83,238	188	1,468	205	55	85 and over

1/ Excluding unknown

ตารางที่ 12 ประชากรอายุ 15 ปีขึ้นไป ที่ทำงานในรอบสัปดาห์

Table 12 Currently economically active population 15 years

หมวดอาชีพ และเพศ	รวม	หมวดอายุ				
	Total	15-19	20-24	25-29	30-34	35-39
ยอดรวม	21,652,828	895,710	2,279,685	3,114,320	3,274,543	3,206,157
ผู้บัญญัติกฎหมาย ข้าราชการระดับอาวุโส และผู้จัดการ	1,267,357	5,073	30,914	94,328	159,525	197,597
ผู้ประกอบการวิชาชีพด้านต่างๆ	1,506,249	4,825	109,741	244,971	216,454	269,634
ผู้ประกอบการวิชาชีพทางเทคนิคสาขาต่างๆ และอาชีพที่เกี่ยวข้อง	730,616	12,314	101,238	169,845	143,522	115,147
เสมียน	851,405	27,241	144,873	190,328	163,027	127,504
พนักงานบริการและพนักงานในร้านค้า และตลาด	3,289,560	137,651	317,813	464,767	518,725	496,290
ผู้ปฏิบัติงานที่มีฝีมือในด้านการเกษตรและการประมง	5,801,284	237,699	454,763	633,859	748,682	773,501
ผู้ปฏิบัติงานด้านความสามารถทางฝีมือและธุรกิจอื่น ๆ ที่เกี่ยวข้อง	2,257,774	135,713	302,273	385,724	371,324	328,930
ผู้ปฏิบัติการโรงงานและเครื่องจักรและผู้ปฏิบัติงานด้านการประกอบ	1,711,358	97,538	285,498	342,393	301,845	243,305
อาชีพขั้นพื้นฐานต่างๆ	3,791,587	230,489	416,375	537,725	597,519	582,359
กองกำลังทหารติดอาวุธต่างๆ	314,840	1,667	97,008	25,066	30,277	52,415
ไม่ทราบ	130,798	5,500	19,189	25,314	23,643	19,475
ชาย	11,457,399	482,729	1,179,911	1,595,957	1,703,038	1,681,417
ผู้บัญญัติกฎหมาย ข้าราชการระดับอาวุโส และผู้จัดการ	891,211	2,496	16,932	57,992	106,888	138,842
ผู้ประกอบการวิชาชีพด้านต่างๆ	627,399	1,870	34,522	90,014	84,949	109,893
ผู้ประกอบการวิชาชีพทางเทคนิคสาขาต่างๆ และอาชีพที่เกี่ยวข้อง	368,205	4,737	36,609	73,462	70,588	61,169
เสมียน	364,070	10,735	47,792	71,002	68,618	56,990
พนักงานบริการและพนักงานในร้านค้า และตลาด	1,235,563	54,886	126,893	192,465	203,268	176,926
ผู้ปฏิบัติงานที่มีฝีมือในด้านการเกษตรและการประมง	3,060,619	143,333	251,740	334,109	383,191	396,543
ผู้ปฏิบัติงานด้านความสามารถทางฝีมือและธุรกิจอื่น ๆ ที่เกี่ยวข้อง	1,288,929	78,959	180,561	231,315	212,474	184,250
ผู้ปฏิบัติการโรงงานและเครื่องจักรและผู้ปฏิบัติงานด้านการประกอบ	1,143,487	47,400	144,958	207,813	204,648	179,238
อาชีพขั้นพื้นฐานต่างๆ	2,096,604	133,846	233,439	299,746	325,326	315,021
กองกำลังทหารติดอาวุธต่างๆ	299,510	1,640	95,932	22,860	27,911	49,504
ไม่ทราบ	81,802	2,827	10,533	15,179	15,177	13,041
หญิง	10,195,429	412,981	1,099,774	1,518,363	1,571,505	1,524,740
ผู้บัญญัติกฎหมาย ข้าราชการระดับอาวุโส และผู้จัดการ	376,146	2,577	13,982	36,336	52,637	58,755
ผู้ประกอบการวิชาชีพด้านต่างๆ	878,850	2,955	75,219	154,957	131,505	159,741
ผู้ประกอบการวิชาชีพทางเทคนิคสาขาต่างๆ และอาชีพที่เกี่ยวข้อง	362,411	7,577	64,629	96,383	72,934	53,978
เสมียน	487,335	16,506	97,081	119,326	94,409	70,514
พนักงานบริการและพนักงานในร้านค้า และตลาด	2,053,997	82,765	190,920	272,302	315,457	319,364
ผู้ปฏิบัติงานที่มีฝีมือในด้านการเกษตรและการประมง	2,740,665	94,366	203,023	299,750	365,491	376,958
ผู้ปฏิบัติงานด้านความสามารถทางฝีมือและธุรกิจอื่น ๆ ที่เกี่ยวข้อง	968,845	56,754	121,712	154,409	158,850	144,680
ผู้ปฏิบัติการโรงงานและเครื่องจักรและผู้ปฏิบัติงานด้านการประกอบ	567,871	50,138	140,540	134,580	97,197	64,067
อาชีพขั้นพื้นฐานต่างๆ	1,694,983	96,643	182,936	237,979	272,193	267,338
กองกำลังทหารติดอาวุธต่างๆ	15,330	27	1,076	2,206	2,366	2,911
ไม่ทราบ	48,996	2,673	8,656	10,135	8,466	6,434

จำแนกตามหมวดอาชีพ หมวดอายุ และเพศ *

of age and over by occupation, age group and sex *

Age group							Major occupation group and sex
40-44	45-49	50-54	55-59	60-64	65-69	70 ขึ้นไป and over	
2,843,040	2,133,610	1,483,155	1,049,889	684,442	404,171	284,106	Total
206,309	182,850	148,433	106,158	66,620	39,018	30,532	Legislators, senior officials and managers
302,932	189,575	100,522	53,900	8,705	2,328	2,662	Professionals
79,624	46,442	31,682	20,249	5,334	2,744	2,475	Technicians and associate professionals
86,913	48,966	33,891	22,229	3,792	1,364	1,277	Clerks
446,356	334,336	233,097	150,742	99,871	54,346	35,566	Service workers and shop and market sales workers
724,040	631,988	488,262	406,834	333,459	214,365	153,832	Skilled agricultural and fishery workers
265,965	184,216	114,242	72,840	46,420	28,669	21,458	Craft and related trades workers
180,573	123,982	72,156	38,332	16,395	6,434	2,907	Plant and machine operators and assemblers
488,939	355,556	234,299	162,318	100,635	53,331	32,042	Elementary occupations
46,992	26,431	20,215	12,866	1,267	350	286	Armed forces
14,397	9,268	6,356	3,421	1,944	1,222	1,069	Unknown
1,500,936	1,143,595	814,953	586,478	375,500	226,695	166,190	Males
149,507	133,692	108,545	79,024	48,552	27,510	21,231	Legislators, senior officials and managers
132,009	89,574	47,738	27,615	5,684	1,585	1,946	Professionals
47,385	30,211	21,802	14,798	3,897	1,956	1,591	Technicians and associate professionals
44,249	26,619	19,633	14,083	2,722	905	722	Clerks
160,483	114,907	83,534	55,519	33,635	19,267	13,780	Service workers and shop and market sales workers
363,976	319,118	251,159	214,827	184,294	124,412	93,917	Skilled agricultural and fishery workers
145,640	100,406	64,050	40,130	23,719	14,833	12,592	Craft and related trades workers
140,140	102,144	62,192	33,237	14,141	5,346	2,230	Plant and machine operators and assemblers
263,869	196,350	132,809	92,886	56,302	29,729	17,281	Elementary occupations
44,328	24,515	18,967	12,045	1,207	350	251	Armed forces
9,350	6,059	4,524	2,314	1,347	802	649	Unknown
1,342,104	990,015	668,202	463,411	308,942	177,476	117,916	Females
56,802	49,158	39,888	27,134	18,068	11,508	9,301	Legislators, senior officials and managers
170,923	100,001	52,784	26,285	3,021	743	716	Professionals
32,239	16,231	9,880	5,451	1,437	788	884	Technicians and associate professionals
42,664	22,347	14,258	8,146	1,070	459	555	Clerks
285,873	219,429	149,563	95,223	66,236	35,079	21,786	Service workers and shop and market sales workers
360,064	312,870	237,103	192,007	149,165	89,953	59,915	Skilled agricultural and fishery workers
120,325	83,810	50,192	32,710	22,701	13,836	8,866	Craft and related trades workers
40,433	21,838	9,964	5,095	2,254	1,088	677	Plant and machine operators and assemblers
225,070	159,206	101,490	69,432	44,333	23,602	14,761	Elementary occupations
2,664	1,916	1,248	821	60	-	35	Armed forces
5,047	3,209	1,832	1,107	597	420	420	Unknown

ตารางที่ 13 ประชากรอายุ 15 ปีขึ้นไปทำงานในรอบปี
Table 13 Usually economically active population 15 years

หมวดอาชีพ และเพศ	รวม Total					
		15-19	20-24	25-29	30-34	35-39
ยอดรวม	33,779,155	1,612,858	3,508,485	4,638,466	4,917,058	4,732,438
ผู้บัญญัติกฎหมาย ข้าราชการระดับ อาวุโส และผู้จัดการ	1,305,626	5,539	32,327	96,687	163,709	205,095
ผู้ประกอบการวิชาชีพด้านต่างๆ	1,527,191	5,290	114,528	255,573	228,909	277,438
ช่างเทคนิคสาขาต่างๆ และผู้ประกอบการ วิชาชีพอื่น ๆ ที่เกี่ยวข้อง	762,752	13,944	108,785	176,305	150,628	119,477
เสมียน	914,381	31,787	156,364	205,737	174,231	137,434
พนักงานบริการ และผู้จำหน่ายสินค้าในร้าน และตลาด	3,357,990	150,664	338,077	484,667	531,068	505,070
ผู้ปฏิบัติงานที่มีฝีมือในด้านการเกษตร และการประมง	16,939,036	851,906	1,483,698	1,982,885	2,252,106	2,191,464
ผู้ปฏิบัติงานในธุรกิจด้านความสามารถทางฝีมือ และธุรกิจอื่น ๆ ที่เกี่ยวข้อง	2,049,782	140,305	305,329	365,725	341,512	292,986
ผู้ปฏิบัติการเครื่องจักรโรงงานและเครื่องจักร และผู้ปฏิบัติงานด้านการประกอบ	1,791,022	110,093	310,133	362,093	315,298	248,515
อาชีพขั้นพื้นฐานต่างๆ	4,045,783	266,831	465,242	574,853	618,107	594,112
กองกำลังทหารติดอาวุธต่างๆ	333,637	2,030	108,757	25,596	30,914	53,431
ไม่ทราบ	751,955	34,469	85,245	108,345	110,576	107,416
ชาย	17,474,751	877,247	1,814,846	2,338,941	2,494,095	2,426,045
ผู้บัญญัติกฎหมาย ข้าราชการระดับ อาวุโส และผู้จัดการ	905,941	2,838	17,444	58,746	107,649	142,378
ผู้ประกอบการวิชาชีพด้านต่างๆ	639,780	2,236	35,464	95,335	89,705	113,715
ช่างเทคนิคสาขาต่างๆ และผู้ประกอบการ วิชาชีพอื่น ๆ ที่เกี่ยวข้อง	380,996	5,167	39,472	76,482	73,948	62,843
เสมียน	389,395	12,359	52,038	76,251	72,573	61,868
พนักงานบริการ และผู้จำหน่ายสินค้าในร้าน และตลาด	1,268,394	59,631	134,686	205,089	210,390	182,032
ผู้ปฏิบัติงานที่มีฝีมือในด้านการเกษตร และการประมง	8,570,859	484,670	780,587	986,429	1,106,924	1,087,629
ผู้ปฏิบัติงานในธุรกิจด้านความสามารถทางฝีมือ และธุรกิจอื่น ๆ ที่เกี่ยวข้อง	1,244,812	84,735	188,644	229,245	207,308	174,762
ผู้ปฏิบัติการเครื่องจักรโรงงานและเครื่องจักร และผู้ปฏิบัติงานด้านการประกอบ	1,173,645	52,791	156,016	216,292	209,940	179,768
อาชีพขั้นพื้นฐานต่างๆ	2,163,255	151,981	255,916	312,256	325,417	309,893
กองกำลังทหารติดอาวุธต่างๆ	317,950	1,975	107,719	23,500	28,379	50,323
ไม่ทราบ	419,724	18,864	46,860	59,316	61,862	60,834

จำแนกตามหมวดอาชีพ หมวดอายุ และเพศ

of age and over by occupation, age group and sex

หมวดอายุ Age group							70 ขึ้นไป	Major occupation group
40-44	45-49	50-54	55-59	60-64	65-69	and over	and sex	
4,220,091	3,308,814	2,440,322	1,824,045	1,259,237	773,151	544,190	Total	
							Legislators, senior	
214,621	190,020	150,075	107,526	69,100	39,587	31,340	officials and managers	
296,827	184,647	96,347	52,910	9,044	2,868	2,810	Professionals	
							Technicians and associate	
81,685	47,858	31,880	20,508	5,886	2,974	2,822	professionals	
91,072	51,382	36,077	23,281	4,225	1,452	1,339	Clerks	
							Service workers and	
448,816	334,845	230,519	148,984	96,690	52,981	35,609	shop and market sales workers	
							Skilled agricultural and	
2,024,828	1,750,564	1,411,165	1,147,353	878,243	565,279	399,545	fishery workers	
							Craft and related trades	
230,126	155,323	89,819	55,677	35,265	21,164	16,551	workers	
							Plant and machine	
184,683	123,842	71,236	38,108	16,925	6,651	3,445	operators and assemblers	
504,314	371,233	251,231	180,030	117,062	64,028	38,740	Elementary occupations	
49,521	27,724	20,949	12,525	1,475	417	298	Armed forces	
93,598	71,376	51,024	37,143	25,322	15,750	11,691	Unknown	
2,165,447	1,711,374	1,280,144	967,163	668,303	421,139	310,007	Males	
							Legislators, senior	
152,950	137,035	109,101	78,690	49,435	27,825	21,850	officials and managers	
131,485	88,349	46,104	27,768	5,761	1,963	1,895	Professionals	
							Technicians and associate	
48,204	30,734	21,584	14,850	4,038	1,921	1,753	professionals	
45,775	28,156	20,685	14,952	2,920	980	838	Clerks	
							Service workers and	
161,359	114,846	82,810	53,300	32,424	18,108	13,719	shop and market sales workers	
							Skilled agricultural and	
991,386	859,447	698,437	576,939	459,554	308,800	230,057	fishery workers	
							Craft and related trades	
134,992	92,555	56,010	35,036	20,373	11,614	9,538	workers	
							Plant and machine	
141,143	100,869	61,161	33,095	14,529	5,567	2,474	operators and assemblers	
258,885	193,764	135,802	99,853	63,766	34,897	20,825	Elementary occupations	
46,847	25,733	19,585	11,823	1,394	398	274	Armed forces	
52,421	39,886	28,865	20,857	14,109	9,066	6,784	Unknown	

ตารางที่ 13 ประชากรอายุ 15 ปีขึ้นไปทำงานในรอบปี
Table 13 Usually economically active population 15 years

หมวดอาชีพ และเพศ	รวม Total					
		15-19	20-24	25-29	30-34	35-39
หญิง	16,304,404	735,611	1,693,639	2,299,525	2,422,963	2,306,393
ผู้บัญญัติกฎหมาย ข้าราชการระดับ อาวุโส และผู้จัดการ	399,685	2,701	14,883	37,941	56,060	62,717
ผู้ประกอบการวิชาชีพด้านต่างๆ	887,411	3,054	79,064	160,238	139,204	163,723
ช่างเทคนิคสาขาต่างๆ และผู้ประกอบการ วิชาชีพอื่น ๆ ที่เกี่ยวข้อง	381,756	8,777	69,313	99,823	76,680	56,634
เสมียน	524,986	19,428	104,326	129,486	101,658	75,566
พนักงานบริการ และผู้จำหน่ายสินค้าในร้าน และตลาด	2,089,596	91,033	203,391	279,578	320,678	323,038
ผู้ปฏิบัติงานที่มีฝีมือในด้านการเกษตร และการประมง	8,368,177	367,236	703,111	996,456	1,145,182	1,103,835
ผู้ปฏิบัติงานในธุรกิจด้านความสามารถทางฝีมือ และธุรกิจอื่น ๆ ที่เกี่ยวข้อง	804,970	55,570	116,685	136,480	134,204	118,224
ผู้ปฏิบัติการเครื่องจักรโรงงานและเครื่องจักร และผู้ปฏิบัติงานด้านการประกอบ	617,377	57,302	154,117	145,801	105,358	68,747
อาชีพขั้นพื้นฐานต่างๆ	1,882,528	114,850	209,326	262,597	292,690	284,219
กองกำลังทหารติดอาวุธต่างๆ	15,687	55	1,038	2,096	2,535	3,108
ไม่ทราบ	332,231	15,605	38,385	49,029	48,714	46,582

จำแนกตามหมวดอาชีพ หมวดอายุ และเพศ (ต่อ)

of age and over by occupation, age group and sex (Contd.)

หมวดอายุ Age group							Major occupation group	
40-44	45-49	50-54	55-59	60-64	65-69	70 ขึ้นไป and over	and sex	
2,054,644	1,597,440	1,160,178	856,882	590,934	352,012	234,183	Females	
							Legislators, senior	
61,671	52,985	40,974	28,836	19,665	11,762	9,490	officials and managers	
165,342	96,298	50,243	25,142	3,283	905	915	Professionals	
							Technicians and associate	
33,481	17,124	10,296	5,658	1,848	1,053	1,069	professionals	
45,297	23,226	15,392	8,329	1,305	472	501	Clerks	
							Service workers and	
287,457	219,999	147,709	95,684	64,266	34,873	21,890	shop and market sales workers	
							Skilled agricultural and	
1,033,442	891,117	712,728	570,414	418,689	256,479	169,488	fishery workers	
							Craft and related trades	
95,134	62,768	33,809	20,641	14,892	9,550	7,013	workers	
							Plant and machine	
43,540	22,973	10,075	5,013	2,396	1,084	971	operators and assemblers	
245,429	177,469	115,429	80,177	53,296	29,131	17,915	Elementary occupations	
2,674	1,991	1,364	702	81	19	24	Armed forces	
41,177	31,490	22,159	16,286	11,213	6,684	4,907	Unknown	

ตารางที่ 14 ประชากรอายุ 15 ปีขึ้นไปทำงานในรอบปี
Table 14 Usually economically active population 15 years

หมวดอุตสาหกรรม และเทศ	รวม Total					
		15-19	20-24	25-29	30-34	35-39
ยอดรวม	33,779,155	1,612,858	3,508,485	4,638,466	4,917,058	4,732,438
เกษตรกรรม การล่าสัตว์ และการป่าไม้	17,873,835	921,084	1,584,218	2,100,532	2,380,538	2,319,378
การประมง	391,425	25,663	43,053	53,973	58,727	55,519
การทำเหมืองแร่ และเหมืองหิน	34,220	1,538	3,738	5,501	6,067	5,610
การผลิต	3,041,987	215,815	570,484	653,613	530,972	390,583
การไฟฟ้า ก๊าซ และการประปา	91,926	1,373	5,874	10,693	15,476	15,397
การก่อสร้าง	1,020,737	52,520	110,425	152,986	170,070	168,675
การขายส่ง การขายปลีก การซ่อมแซม ยานยนต์ รถจักรยานยนต์ ของใช้- ส่วนบุคคล และของใช้ในครัวเรือน	3,725,476	145,401	356,092	508,391	560,375	552,190
โรงแรม และภัตตาคาร	869,001	52,836	106,123	126,298	130,046	126,746
การขนส่ง สถานที่เก็บสินค้า และการคมนาคม	796,237	18,750	66,437	122,542	142,507	138,546
การเป็นตัวกลางทางการเงิน	245,509	1,279	17,118	52,945	57,268	44,995
กิจกรรมด้านอสังหาริมทรัพย์						
การให้เช่าและกิจกรรมทางธุรกิจ	274,620	6,627	31,322	52,697	48,820	43,662
การบริหารราชการ และการป้องกันประเทศ						
รวมทั้งการประกันสังคมภาคบังคับ	1,301,103	8,188	174,020	166,189	196,172	223,852
การศึกษา	952,013	3,511	46,288	100,048	99,927	178,645
งานด้านสุขภาพ และงานสังคมสงเคราะห์	393,672	4,635	53,334	78,448	71,671	70,527
กิจกรรมด้านบริการชุมชน สังคม และการบริการส่วนบุคคลอื่น ๆ	1,250,599	74,205	143,807	187,742	200,422	185,946
ลูกจ้างในครัวเรือนส่วนบุคคล	206,308	20,346	26,448	28,278	29,275	27,776
องค์การระหว่างประเทศและองค์การ- ต่างประเทศอื่นๆ และสมาชิก	1,343	42	90	131	168	178
ไม่ทราบ	1,309,144	59,045	169,614	237,459	218,557	184,213

จำแนกตามหมวดอุตสาหกรรม หมวดอายุ และเพศ

of age and over by industry, age group and sex

หมวดอายุ Age group							Major industry group and sex
40-44	45-49	50-54	55-59	60-64	65-69	70 ขึ้นไป and over	
4,220,091	3,308,814	2,440,322	1,824,045	1,259,237	773,151	544,190	Total
2,136,898	1,837,488	1,474,817	1,199,697	916,896	588,806	413,483	Agriculture, hunting and forestry
46,428	36,100	25,884	19,340	13,959	7,792	4,987	Fishing
4,441	2,945	1,709	1,303	735	412	221	Mining and quarrying
275,795	174,501	96,738	56,488	36,409	22,067	18,522	Manufacturing
16,334	11,735	8,565	5,429	784	169	97	Electricity, gas and water supply
138,483	97,697	59,315	37,297	20,446	8,974	3,849	Construction
							Wholesale and retail trade repair of motor vehicles motorcycles and personal and household goods
490,296	386,931	272,457	185,642	135,076	77,165	55,460	
111,379	84,908	57,199	35,014	21,579	10,464	6,409	Hotels and restaurants
115,232	84,057	54,313	31,669	14,182	5,329	2,673	Transport, storage and communication
32,270	19,921	11,541	5,274	1,486	699	713	Financial intermediation
							Real estate, renting and business activities
34,660	22,389	14,770	9,520	5,202	2,710	2,241	
							Public administration and defence compulsory social security
211,205	137,762	103,481	67,589	8,794	2,066	1,785	
233,846	152,385	80,840	47,264	6,255	1,512	1,492	Education
49,730	28,632	19,455	11,714	2,807	1,362	1,357	Health and social work
							Other community, social and personal service activities
151,718	109,727	74,383	52,245	36,536	20,561	13,307	
25,043	18,102	12,148	8,080	5,462	3,029	2,321	Private households with employed persons
							Extra-territorial organizations and bodies
224	209	164	103	24	2	8	
146,109	103,325	72,543	50,377	32,605	20,032	15,265	Unknown

ตารางที่ 14 ประชากรอายุ 15 ปีขึ้นไปทำงานในรอบปี
Table 14 Usually economically active population 15 years

หมวดอุตสาหกรรม และเทศ	รวม Total					
		15-19	20-24	25-29	30-34	35-39
ชาย	17,474,751	877,247	1,814,846	2,338,941	2,494,095	2,426,045
เกษตรกรรม การล่าสัตว์ และการป่าไม้	9,019,104	520,900	830,760	1,043,349	1,167,463	1,147,972
การประมง	282,719	21,013	32,975	39,849	41,732	39,029
การทำเหมืองแร่ และเหมืองหิน	24,827	1,085	2,528	3,856	4,314	4,147
การผลิต	1,384,110	89,150	235,809	299,224	245,085	180,067
การไฟฟ้า ก๊าซ และการประปา	75,475	1,192	4,782	8,644	12,430	12,189
การก่อสร้าง	796,519	40,918	85,661	118,456	129,786	128,305
การขายส่ง การขายปลีก การซ่อมแซม ยานยนต์ รถจักรยานยนต์ ของใช้- ส่วนบุคคล และของใช้ในครัวเรือน	1,763,833	81,091	180,566	251,596	265,642	255,132
โรงแรม และภัตตาคาร	321,847	19,729	41,874	49,423	48,108	44,154
การขนส่ง สถานที่เก็บสินค้า และการคมนาคม	682,775	16,425	53,853	98,558	118,821	118,990
การเป็นตัวกลางทางการเงิน	122,728	585	5,968	21,327	28,054	24,562
กิจกรรมด้านอสังหาริมทรัพย์						
การให้เช่าและกิจกรรมทางธุรกิจ	156,285	3,325	14,334	26,798	26,297	25,909
การบริหารราชการ และการป้องกันประเทศ						
รวมทั้งการประกันสังคมภาคบังคับ	989,453	6,055	141,669	111,189	139,876	164,837
การศึกษา	402,242	828	12,951	32,396	35,003	71,458
งานด้านสุขภาพ และงานสังคมสงเคราะห์	112,470	870	10,191	18,861	19,810	20,001
กิจกรรมด้านบริการชุมชน สังคม และการบริการส่วนบุคคลอื่น ๆ	630,335	40,397	74,069	93,025	95,675	88,795
ลูกจ้างในครัวเรือนส่วนบุคคล	34,942	2,304	3,904	4,948	5,129	4,789
องค์การระหว่างประเทศและองค์การ- ต่างประเทศอื่นๆ และสมาชิก	580	16	35	51	58	85
ไม่ทราบ	674,507	31,364	82,917	117,391	110,812	95,624

จำแนกตามหมวดอุตสาหกรรม หมวดอายุ และเพศ (ต่อ)

of age and over by industry, age group and sex (Contd.)

หมวดอายุ Age group							Major industry group and sex
40-44	45-49	50-54	55-59	60-64	65-69	70 ขึ้นไป and over	
2,165,447	1,711,374	1,280,144	967,163	668,303	421,139	310,007	Males
1,043,139	899,102	728,106	602,060	478,139	320,610	237,504	Agriculture, hunting and forestry
32,187	24,972	18,000	13,535	10,026	5,697	3,704	Fishing
3,343	2,219	1,312	995	557	304	167	Mining and quarrying
127,571	85,363	51,238	30,161	18,778	11,292	10,372	Manufacturing
13,526	9,866	7,225	4,679	705	150	87	Electricity, gas and water supply
106,547	77,334	49,011	31,737	17,692	7,844	3,228	Construction
							Wholesale and retail trade repair of motor vehicles motorcycles and personal and household goods
221,072	174,356	124,082	84,018	62,576	36,112	27,590	Hotels and restaurants
37,391	28,851	21,266	14,048	9,314	4,612	3,077	Transport, storage and communication
101,854	75,659	49,186	29,111	13,177	4,871	2,270	Financial intermediation
17,774	11,670	7,176	3,564	1,069	510	469	Real estate, renting and business activities
21,647	14,381	9,897	6,749	3,678	1,818	1,452	Public administration and defence compulsory social security
165,586	109,247	83,910	56,415	7,472	1,758	1,439	Education
102,628	74,083	41,178	26,496	3,589	830	802	Health and social work
16,593	10,787	7,546	5,186	1,248	666	711	Other community, social and personal service activities
73,141	54,985	39,236	29,221	21,474	12,341	7,976	Private households with employed persons
3,958	3,054	2,158	1,749	1,351	860	738	Extra-territorial organizations and bodies
68	100	100	48	12	2	5	Unknown
77,422	55,345	39,517	27,391	17,446	10,862	8,416	

ตารางที่ 14 ประชากรอายุ 15 ปีขึ้นไปทำงานในรอบปี
Table 14 Usually economically active population 15 years

หมวดอุตสาหกรรม และเขต	รวม Total					
		15-19	20-24	25-29	30-34	35-39
หญิง	16,304,404	735,611	1,693,639	2,299,525	2,422,963	2,306,393
เกษตรกรรม การล่าสัตว์ และการป่าไม้	8,854,731	400,184	753,458	1,057,183	1,213,075	1,171,406
การประมง	108,706	4,650	10,078	14,124	16,995	16,490
การทำเหมืองแร่ และเหมืองหิน	9,393	453	1,210	1,645	1,753	1,463
การผลิต	1,657,877	126,665	334,675	354,389	285,887	210,516
การไฟฟ้า ก๊าซ และการประปา	16,451	181	1,092	2,049	3,046	3,208
การก่อสร้าง	224,218	11,602	24,764	34,530	40,284	40,370
การขายส่ง การขายปลีก การซ่อมแซม ยานยนต์ รถจักรยานยนต์ ของใช้- ส่วนบุคคล และของใช้ในครัวเรือน	1,961,643	64,310	175,526	256,795	294,733	297,058
โรงแรม และภัตตาคาร	547,154	33,107	64,249	76,875	81,938	82,592
การขายส่ง สถานที่เก็บสินค้า และการคมนาคม	113,462	2,325	12,584	23,984	23,686	19,556
การเป็นตัวกลางทางการเงิน	122,781	694	11,150	31,618	29,214	20,433
กิจกรรมด้านอสังหาริมทรัพย์ การให้เช่าและกิจกรรมทางธุรกิจ	118,335	3,302	16,988	25,899	22,523	17,753
การบริหารราชการ และการป้องกันประเทศ รวมทั้งการประกันสังคมภาคบังคับ	311,650	2,133	32,351	55,000	56,296	59,015
การศึกษา	549,771	2,683	33,337	67,652	64,924	107,187
งานด้านสุขภาพ และงานสังคมสงเคราะห์	281,202	3,765	43,143	59,587	51,861	50,526
กิจกรรมด้านบริการชุมชน สังคม และการบริการส่วนบุคคลอื่น ๆ	620,264	33,808	69,738	94,717	104,747	97,151
ผู้จ้างในครัวเรือนส่วนบุคคล	171,366	18,042	22,544	23,330	24,146	22,987
องค์กรระหว่างประเทศและองค์การ- ต่างประเทศอื่นๆ และสมาชิก	763	26	55	80	110	93
ไม่ทราบ	634,637	27,681	86,697	120,068	107,745	88,589

าแนกตามหมวดอุตสาหกรรม หมวดยุ และเพศ (ต่อ)

f age and over by industry, age group and sex (Contd.)

มวดยุ Age group							Major industry group
40-44	45-49	50-54	55-59	60-64	65-69	70 ขึ้นไป and over	and sex
2,054,644	1,597,440	1,160,178	856,882	590,934	352,012	234,183	Females
1,093,759	938,386	746,711	597,637	438,757	268,196	175,979	Agriculture, hunting and forestry
14,241	11,128	7,884	5,805	3,933	2,095	1,283	Fishing
1,098	726	397	308	178	108	54	Mining and quarrying
148,224	89,138	45,500	26,327	17,631	10,775	8,150	Manufacturing
2,808	1,869	1,340	750	79	19	10	Electricity, gas and water supply
31,936	20,363	10,304	5,560	2,754	1,130	621	Construction
							Wholesale and retail trade repair of motor vehicles motorcycles and personal and household goods
269,224	212,575	148,375	101,624	72,500	41,053	27,870	Hotels and restaurants
73,988	56,057	35,933	20,966	12,265	5,852	3,332	Transport, storage and communication
13,378	8,398	5,127	2,558	1,005	458	403	Financial intermediation
14,496	8,251	4,365	1,710	417	189	244	Real estate, renting and business activities
13,013	8,008	4,873	2,771	1,524	892	789	Public administration and defence compulsory social security
45,619	28,515	19,571	11,174	1,322	308	346	Education
131,218	78,302	39,662	20,768	2,666	682	690	Health and social work
33,137	17,845	11,909	6,528	1,559	696	646	Other community, social and personal service activities
78,577	54,742	35,147	23,024	15,062	8,220	5,331	Private households with employed persons
21,085	15,048	9,990	6,331	4,111	2,169	1,583	Extra-territorial organizations and bodies
156	109	64	55	12	-	3	Unknown
68,687	47,980	33,026	22,986	15,159	9,170	6,849	

ตารางที่ 15 ประชากรอายุ 15 ปีขึ้นไป ที่ทำงานในรอบปี
Table 15 Usually economically active population 15 years

หมวดอาชีพ และเพศ	รวม Total	หมวดอุตสาหกรรม								
		เกษตรกรรม และการป่าไม้ และล่าสัตว์ และประมง และป่าไม้ และประมง และป่าไม้ และประมง	การประมง Fishing	การทำเหมืองแร่ และเหมืองหิน และเหมืองหิน และเหมืองหิน	การผลิต Manufacturing	การไฟฟ้า ก๊าซ และ การประปา Electricity, gas and water supply	การก่อสร้าง Construction	การขายส่ง และ การขายปลีก การซ่อมแซมยานยนต์ รถจักรยานยนต์ ของใช้ส่วนบุคคล และ ของใช้ในครัวเรือน Wholesale and retail trade, repair of motor vehicles motorcycles and personal and household goods	โรงแรม และ ภัตตาคาร Hotels and restaurants	การขนส่ง สถานที่เก็บ สินค้า และ การคมนาคม Transport, storage and communication
ยอดรวม	33,779,155	17,873,835	391,425	34,220	3,041,987	91,926	1,020,737	3,725,476	869,001	796,237
ผู้บัญญัติกฎหมาย ข้าราชการระดับ อาวุโส และผู้จัดการ	1,305,626	37,856	9,763	1,870	119,918	3,181	58,094	618,494	166,502	19,615
ผู้ประกอบการวิชาชีพด้านต่างๆ	1,527,191	7,873	532	1,261	74,036	11,328	18,546	27,694	9,869	23,974
ช่างเทคนิคสาขาต่างๆ และผู้ประกอบการ วิชาชีพอื่นๆ ที่เกี่ยวข้อง	762,752	8,475	1,727	1,648	133,179	17,174	29,942	65,565	30,265	29,596
เลมียน	914,381	9,661	1,147	1,752	155,653	12,344	10,769	67,377	43,604	61,724
พนักงานบริการ และผู้จำหน่ายสินค้าในร้าน และตลาด	3,357,990	8,411	1,617	716	47,353	882	1,988	2,160,920	537,512	42,312
ผู้ปฏิบัติงานที่มีฝีมือในด้านการเกษตร และการประมง	16,939,036	16,155,021	299,172	133	11,502	150	680	5,659	2,551	3,062
ผู้ปฏิบัติงานในธุรกิจด้านความสามารถทางฝีมือ และธุรกิจอื่นๆ ที่เกี่ยวข้อง	2,049,782	7,356	2,828	12,586	1,138,208	29,080	371,115	342,500	7,026	16,350
ผู้ปฏิบัติการเครื่องจักรโรงงานและเครื่องจักร และผู้ปฏิบัติงานด้านการประกอบ	1,791,022	21,973	1,687	8,127	1,029,840	7,644	29,086	30,863	4,824	523,837
อาชีพขั้นพื้นฐานต่างๆ	4,045,783	1,289,486	64,905	5,181	273,127	7,067	477,219	350,691	53,002	61,292
กองกำลังทหารติดอาวุธต่างๆ	333,637	-	-	6	18	-	-	2	-	-
ไม่ทราบ	751,955	327,723	8,047	940	59,153	3,076	23,298	55,711	13,846	14,475
ชาย	17,474,751	9,019,104	282,719	24,827	1,384,110	75,475	796,519	1,763,833	321,847	682,775
ผู้บัญญัติกฎหมาย ข้าราชการระดับ อาวุโส และผู้จัดการ	905,941	27,930	8,491	1,439	83,332	2,434	53,037	435,181	99,254	14,057
ผู้ประกอบการวิชาชีพด้านต่างๆ	639,780	5,221	324	831	38,070	7,814	15,209	10,995	3,836	12,443
ช่างเทคนิคสาขาต่างๆ และผู้ประกอบการ วิชาชีพอื่นๆ ที่เกี่ยวข้อง	380,996	6,139	1,487	1,064	64,019	14,014	24,022	29,407	12,372	18,841
เลมียน	389,395	4,351	349	841	60,942	7,392	4,066	21,830	16,289	37,828
พนักงานบริการ และผู้จำหน่ายสินค้าในร้าน และตลาด	1,268,394	4,750	899	424	25,782	655	1,104	733,092	154,492	21,340
ผู้ปฏิบัติงานที่มีฝีมือในด้านการเกษตร และการประมง	8,570,859	8,112,927	217,249	75	5,641	91	411	3,207	1,792	1,587
ผู้ปฏิบัติงานในธุรกิจด้านความสามารถทางฝีมือ และธุรกิจอื่นๆ ที่เกี่ยวข้อง	1,244,812	5,494	1,144	8,563	475,523	27,814	313,527	305,462	5,824	14,873
ผู้ปฏิบัติการเครื่องจักรโรงงานและเครื่องจักร และผู้ปฏิบัติงานด้านการประกอบ	1,173,645	19,310	1,439	7,324	471,937	7,214	27,674	27,035	3,980	501,438
อาชีพขั้นพื้นฐานต่างๆ	2,163,255	661,291	45,616	3,554	130,088	5,444	339,219	168,993	18,272	48,102
กองกำลังทหารติดอาวุธต่างๆ	317,950	-	-	5	12	-	-	2	-	-
ไม่ทราบ	419,724	171,691	5,721	707	28,764	2,603	18,250	28,629	5,736	12,266

จำแนกตามหมวดอาชีพ อุตสาหกรรม และเพศ
of age and over by occupation, industry and sex

Major industry group									
การเป็นตัวกลางทางการเงิน	กิจกรรมด้านอสังหาริมทรัพย์และการให้เช่าและกิจกรรมทางธุรกิจ	การบริหารราชการและการป้องกันประเทศ รวมทั้งการประกันสังคมภาคบังคับ	การศึกษา	งานด้านสุขภาพและสังคมสงเคราะห์	กิจกรรมด้านบริการชุมชนและการบริการส่วนบุคคลอื่น ๆ	ลูกจ้างในครัวเรือน	องค์การระหว่างประเทศ	ไม่ทราบ	Major occupation group and sex
Financial intermediation	Real estate renting and business activities	Public administration and defence, compulsory social security	Education	Health and social work	และสังคม และการบริการส่วนบุคคลอื่น ๆ	Private households with employed persons	ต่างประเทศอื่นๆ และสมาชิก	Unknown	
245,509	274,620	1,301,103	952,013	393,672	1,250,599	206,308	1,343	1,309,144	Total
29,000	25,983	74,672	37,839	5,482	45,198	418	99	51,642	Legislators, senior officials and managers
44,620	62,904	168,396	750,919	171,098	26,964	771	326	126,080	Professionals
65,029	56,029	127,453	22,441	77,411	26,497	782	215	69,324	Technicians and associate professionals
83,806	28,122	187,761	23,636	33,666	13,532	478	222	179,127	Clerks
3,890	20,936	224,798	20,473	51,628	130,684	24,896	38	78,946	Service workers and shop and market sales workers
307	5,156	10,864	1,106	757	9,923	2,363	11	430,619	Skilled agricultural and fishery workers
648	20,268	33,694	2,838	3,895	7,205	2,305	25	51,855	Craft and related trades workers
4,971	5,467	39,794	6,514	6,920	13,478	3,814	41	52,142	Plant and machine operators and assemblers
9,273	44,526	76,912	64,969	28,854	953,467	164,956	313	120,543	Elementary occupations
-	-	321,182	1,438	5,856	-	-	-	5,135	Armed forces
3,975	5,229	35,577	19,840	8,105	23,651	5,525	53	143,731	Unknown
122,728	156,285	989,453	402,242	112,470	630,335	34,942	580	674,507	Males
17,738	17,515	61,512	30,341	3,199	17,016	201	54	33,210	Legislators, senior officials and managers
19,138	40,400	90,583	285,164	36,242	16,724	295	150	56,341	Professionals
28,141	28,038	81,078	6,025	21,660	16,365	298	84	27,942	Technicians and associate professionals
42,509	9,202	77,668	6,385	8,765	5,916	168	83	84,811	Clerks
2,596	15,122	212,424	3,719	14,756	40,978	1,734	17	34,510	Service workers and shop and market sales workers
175	3,248	8,231	805	618	6,084	1,772	11	206,935	Skilled agricultural and fishery workers
512	11,247	29,394	1,849	3,341	4,725	1,383	21	34,116	Craft and related trades workers
4,801	4,229	37,567	5,916	5,959	6,054	3,558	34	38,176	Plant and machine operators and assemblers
5,043	24,233	54,055	52,233	11,837	504,568	24,098	105	66,504	Elementary occupations
-	-	308,636	1,109	3,488	-	-	-	4,698	Armed forces
2,075	3,051	28,305	8,696	2,605	11,905	1,435	21	87,264	Unknown

ตารางที่ 15 ประชากรอายุ 15 ปีขึ้นไป ที่ทำงานในรอบปี
Table 15 Usually economically active population 15 years

หมวดอาชีพ และเพศ	รวม Total	หมวดอุตสาหกรรม								
		เกษตรกรรม และการป่าไม้ และการล่าสัตว์ และ การล่าสัตว์ และการป่าไม้ และ การล่าสัตว์ และการป่าไม้	การประมง Fishing	การทำเหมืองแร่ และเหมืองหิน และเหมืองหิน และเหมืองหิน	การผลิต Manufacturing	การไฟฟ้า ก๊าซ และ การประปา และ การประปา และ	การก่อสร้าง Construction	การขายส่ง และ การขายปลีก และ การซ่อมแซมยานยนต์ รถจักรยานยนต์ และ ของใช้ส่วนบุคคล และ ของใช้ในครัวเรือน	โรงแรม และ ภัตตาคาร และ Hotels and restaurants	การขนส่ง สถานที่เก็บ สินค้า และ การคมนาคม Transport, storage and communication
หญิง	16,304,404	8,854,731	108,706	9,393	1,657,877	16,451	224,218	1,961,643	547,154	113,462
ผู้บริหารระดับ อาวุโส และผู้จัดการ	399,685	9,926	1,272	431	36,586	747	5,057	183,313	67,248	5,558
ผู้ประกอบการวิชาชีพด้านต่างๆ	887,411	2,652	208	430	35,966	3,514	3,337	16,699	6,033	11,531
ช่างเทคนิคสาขาต่างๆ และผู้ประกอบการ วิชาชีพอื่น ๆ ที่เกี่ยวข้อง	381,756	2,336	240	584	69,160	3,160	5,920	36,158	17,893	10,755
เสมียน	524,986	5,310	798	911	94,711	4,952	6,703	45,547	27,315	23,896
พนักงานบริการ และผู้จำหน่ายสินค้าในร้าน และตลาด	2,089,596	3,661	718	292	21,571	227	884	1,427,828	383,020	20,972
ผู้ปฏิบัติงานที่มีฝีมือในด้านการเกษตร และการประมง	8,368,177	8,042,094	81,923	58	5,861	59	269	2,452	759	1,475
ผู้ปฏิบัติงานในธุรกิจด้านความสามารถทางฝีมือ และธุรกิจอื่น ๆ ที่เกี่ยวข้อง	804,970	1,862	1,684	4,023	662,685	1,266	57,588	37,038	1,202	1,477
ผู้ปฏิบัติการเครื่องจักรโรงงานและเครื่องจักร และผู้ปฏิบัติงานด้านการประกอบ	617,377	2,663	248	803	557,903	430	1,412	3,826	844	22,399
อาชีพอื่นพื้นฐานต่างๆ	1,882,528	628,195	19,289	1,627	143,039	1,623	138,000	181,695	34,730	13,190
กองกำลังทหารติดอาวุธต่างๆ	15,687	-	-	1	6	-	-	-	-	-
ไม่ทราบ	332,231	156,032	2,326	233	30,389	473	5,048	27,062	8,110	2,209

าแนกตามหมวดอาชีพ อุตสาหกรรม และเพศ (ต่อ)

if age and over by occupation, industry and sex (Contd.)

Major industry group									Major occupation group and sex
การเป็นตัวกลางทางการเงิน	กิจกรรมด้านอสังหาริมทรัพย์	การบริหารราชการและการป้องกันประเทศ รวมทั้งการประกันสังคมภาคบังคับ	การศึกษา	งานด้านสุขภาพและงานสังคมสงเคราะห์	กิจกรรมด้านบริการชุมชน	ลูกจ้างในครัวเรือนส่วนบุคคล	องค์การระหว่างประเทศและองค์การต่างประเทศอื่นๆ	ไม่ทราบ	
Financial intermediation	Real estate renting and business activities	Public administration and defence, compulsory social security	Education	Health and social work	และ การบริการส่วนบุคคลอื่นๆ	Private households with employed persons	Extra-territorial organizations and bodies	Unknown	
122,781	118,335	311,650	549,771	281,202	620,264	171,366	763	634,637	Females
11,262	8,468	13,160	7,498	2,283	28,182	217	45	18,432	Legislators, senior officials and managers
25,482	22,504	77,813	465,755	134,856	10,240	476	176	69,739	Professionals
36,888	27,991	46,375	16,416	55,751	10,132	484	131	41,382	Technicians and associate professionals
41,297	18,920	110,093	17,251	24,901	7,616	310	139	94,316	Clerks
1,284	5,814	12,374	16,754	36,872	69,706	23,162	21	44,436	Service workers and shop and market sales workers
132	1,908	2,633	301	139	3,839	591	-	223,684	Skilled agricultural and fishery workers
136	9,021	4,300	989	554	2,480	922	4	17,739	Craft and related trades workers
170	1,238	2,227	598	961	7,424	256	7	13,966	Plant and machine operators and assemblers
4,230	20,293	22,857	12,736	17,017	448,839	140,858	208	54,039	Elementary occupations
-	-	12,540	329	2,368	-	-	-	437	Armed forces
1,900	2,178	7,272	11,144	5,500	11,746	4,090	32	56,467	Unknown

ตารางที่ 16 ประชากรอายุ 15 ปีขึ้นไปทำงานในรอบปี

Table 16 Usually economically active population 15 years of

หมวดอายุ และเพศ	รวม Total	สถานภาพการทำงาน Work status				
		นายจ้าง Employer	ธุรกิจส่วนตัว โดยไม่มีลูกจ้าง Own account worker	ลูกจ้าง Employee		
				ข้าราชการ Government officer	รัฐบาล Government employee	รัฐวิสาหกิจ Government enterprise
ยอดรวม	33,779,155	422,587	10,345,274	2,006,335	658,254	355,730
15-19	1,612,858	2,841	64,877	3,194	9,416	3,083
20-24	3,508,485	11,170	275,341	163,628	106,685	20,116
25-29	4,638,466	31,712	730,087	228,019	108,224	49,370
30-34	4,917,058	55,276	1,244,747	263,034	105,798	64,032
35-39	4,732,438	69,467	1,506,375	368,799	108,893	63,215
40-44	4,220,091	69,265	1,533,791	419,781	82,378	56,678
45-49	3,308,814	60,266	1,379,615	269,608	57,380	42,317
50-54	2,440,322	44,325	1,119,858	170,090	41,871	31,909
55-59	1,824,045	29,690	913,292	104,045	29,299	20,911
60-64	1,259,237	22,622	725,727	11,513	5,516	3,126
65-69	773,151	13,622	483,318	2,291	1,694	505
70 ปีขึ้นไป	544,190	12,331	368,246	2,333	1,100	468
ชาย	17,474,751	297,005	7,131,182	1,189,496	406,078	246,602
15-19	877,247	1,550	36,548	2,059	5,526	2,214
20-24	1,814,846	6,640	161,824	110,966	61,708	12,319
25-29	2,338,941	20,455	473,449	117,387	54,415	28,739
30-34	2,494,095	37,531	849,077	147,896	61,100	41,061
35-39	2,426,045	48,885	1,046,287	206,715	66,344	43,068
40-44	2,165,447	49,301	1,066,847	245,565	54,338	41,377
45-49	1,711,374	44,086	966,772	164,460	41,298	32,025
50-54	1,280,144	32,324	789,585	110,255	31,943	25,073
55-59	967,163	21,468	641,300	72,444	23,356	17,293
60-64	668,303	16,395	509,498	8,364	4,128	2,669
65-69	421,139	9,683	337,071	1,739	1,190	402
70 ปีขึ้นไป	310,007	8,687	252,924	1,646	732	362

าแนกตามสถานภาพการทำงาน หมวดอายุ และเพศ

ge and over by work status, age group and sex

เอกชน Private employee	ผู้ทำธุรกิจ ในครัวเรือนโดย ไม่ได้รับค่าจ้าง Unpaid family worker	การรวมกลุ่ม Members of producer's cooperatives	ไม่ทราบ Unknown	Age group and sex
9,009,655	10,715,143	29,863	236,314	Total
644,238	863,144	1,609	20,456	15-19
1,450,934	1,445,284	3,679	31,648	20-24
1,757,888	1,692,744	4,677	35,745	25-29
1,540,937	1,604,174	4,786	34,274	30-34
1,238,953	1,340,901	4,498	31,337	35-39
905,679	1,121,715	3,807	26,997	40-44
593,465	884,557	2,476	19,130	45-49
363,017	654,771	1,652	12,829	50-54
235,051	481,265	1,064	9,428	55-59
150,669	332,999	795	6,270	60-64
80,880	186,435	423	3,983	65-69
47,944	107,154	397	4,217	70 and over
4,836,822	3,228,699	17,418	121,449	Males
336,243	480,862	995	11,250	15-19
720,197	721,943	2,291	16,958	20-24
917,588	705,391	2,866	18,651	25-29
824,755	512,287	2,788	17,600	30-34
677,500	319,017	2,441	15,788	35-39
503,771	188,728	2,149	13,371	40-44
340,380	111,460	1,415	9,478	45-49
213,985	69,560	940	6,479	50-54
138,563	47,359	617	4,763	55-59
89,270	34,414	441	3,124	60-64
47,329	21,508	250	1,967	65-69
27,241	16,170	225	2,020	70 and over

ตารางที่ 16 ประชากรอายุ 15 ปีขึ้นไปทำงานในรอบปี

Table 16 Usually economically active population 15 years of

หมวดอายุ และเพศ	รวม Total	สถานภาพการทำงาน Work status				
		นายจ้าง Employer	ธุรกิจส่วนตัว โดยไม่มีลูกจ้าง Own account worker	ลูกจ้าง Employee		
				ข้าราชการ Government officer	รัฐบาล Government employee	รัฐวิสาหกิจ Government enterprise
หญิง	16,304,404	125,582	3,214,092	816,839	252,176	109,128
15-19	735,611	1,291	28,329	1,135	3,890	869
20-24	1,693,639	4,530	113,517	52,662	44,977	7,797
25-29	2,299,525	11,257	256,638	110,632	53,809	20,631
30-34	2,422,963	17,745	395,670	115,138	44,698	22,971
35-39	2,306,393	20,582	460,088	162,084	42,549	20,147
40-44	2,054,644	19,964	466,944	174,216	28,040	15,301
45-49	1,597,440	16,180	412,843	105,148	16,082	10,292
50-54	1,160,178	12,001	330,273	59,835	9,928	6,836
55-59	856,882	8,222	271,992	31,601	5,943	3,618
60-64	590,934	6,227	216,229	3,149	1,388	457
65-69	352,012	3,939	146,247	552	504	103
70 ปีขึ้นไป	234,183	3,644	115,322	687	368	106

จำแนกตามสถานภาพการทำงาน หมวดอายุ และเพศ (ต่อ)

Age and over by work status, age group and sex (Contd.)

เอกชน Private employee	ผู้ทำธุรกิจ ในครัวเรือนโดย ไม่ได้รับค่าจ้าง Unpaid family worker	การรวมกลุ่ม Members of producer's cooperatives	ไม่ทราบ Unknown	Age group and sex
4,172,833	7,486,444	12,445	114,865	Females
307,995	382,282	614	9,206	15-19
730,737	723,341	1,388	14,690	20-24
840,300	987,353	1,811	17,094	25-29
716,182	1,091,887	1,998	16,674	30-34
561,453	1,021,884	2,057	15,549	35-39
401,908	932,987	1,658	13,626	40-44
253,085	773,097	1,061	9,652	45-49
149,032	585,211	712	6,350	50-54
96,488	433,906	447	4,665	55-59
61,399	298,585	354	3,146	60-64
33,551	164,927	173	2,016	65-69
20,703	90,984	172	2,197	70 and over

Table 17 Usually economically active population 15 years of

หมวดอาชีพ และเพศ	รวม Total	สถานภาพการทำงาน			
		นายจ้าง Employer	ธุรกิจส่วนตัว โดยไม่มีลูกจ้าง Own account worker	ลูกจ้าง	
				ข้าราชการ Government officer	รัฐบาล Government employee
ยอดรวม	33,779,155	422,587	10,345,274	2,006,335	658,254
ผู้บัญญัติกฎหมาย ข้าราชการระดับ อาวุโส และผู้จัดการ	1,305,626	290,659	710,546	95,285	17,801
ผู้ประกอบการวิชาชีพด้านต่างๆ	1,527,191	4,741	30,653	945,445	65,824
ช่างเทคนิคสาขาต่างๆ และผู้ประกอบการ วิชาชีพอื่น ๆ ที่เกี่ยวข้อง	762,752	3,314	34,948	166,349	51,622
เสมียน	914,381	1,178	10,725	155,106	97,879
พนักงานบริการ และผู้จำหน่ายสินค้าในร้าน และตลาด	3,357,990	22,673	1,260,970	223,657	56,681
ผู้ปฏิบัติงานที่มีฝีมือในด้านการเกษตร และการประมง	16,939,036	56,826	7,111,286	8,752	28,200
ผู้ปฏิบัติงานในธุรกิจด้านความสามารถทางฝีมือ และธุรกิจอื่น ๆ ที่เกี่ยวข้อง	2,049,782	17,649	394,920	14,955	36,486
ผู้ปฏิบัติการเครื่องจักรโรงงานและเครื่องจักร และผู้ปฏิบัติงานด้านการประกอบ	1,791,022	4,703	269,193	17,528	54,594
อาชีพชั้นพื้นฐานต่างๆ	4,045,783	6,788	312,909	33,212	192,472
กองกำลังทหารติดอาวุธต่างๆ	333,637	-	-	299,520	33,604
ไม่ทราบ	751,955	14,056	209,124	46,526	23,091
ชาย	17,474,751	297,005	7,131,182	1,189,496	406,078
ผู้บัญญัติกฎหมาย ข้าราชการระดับ อาวุโส และผู้จัดการ	905,941	211,822	483,400	78,541	14,977
ผู้ประกอบการวิชาชีพด้านต่างๆ	639,780	3,452	23,392	371,358	24,128
ช่างเทคนิคสาขาต่างๆ และผู้ประกอบการ วิชาชีพอื่น ๆ ที่เกี่ยวข้อง	380,996	2,351	23,402	96,253	20,513
เสมียน	389,395	574	6,168	60,775	37,614
พนักงานบริการ และผู้จำหน่ายสินค้าในร้าน และตลาด	1,268,394	10,947	430,894	205,913	28,518
ผู้ปฏิบัติงานที่มีฝีมือในด้านการเกษตร และการประมง	8,570,859	35,206	5,387,980	6,844	19,266
ผู้ปฏิบัติงานในธุรกิจด้านความสามารถทางฝีมือ และธุรกิจอื่น ๆ ที่เกี่ยวข้อง	1,244,812	14,419	215,187	13,597	29,477
ผู้ปฏิบัติการเครื่องจักรโรงงานและเครื่องจักร และผู้ปฏิบัติงานด้านการประกอบ	1,173,645	3,799	249,346	16,537	49,689
อาชีพชั้นพื้นฐานต่างๆ	2,163,255	4,456	162,376	24,916	134,113
กองกำลังทหารติดอาวุธต่างๆ	317,950	-	-	284,520	32,928
ไม่ทราบ	419,724	9,979	149,037	30,242	14,855

าแนกตามหมวดอาชีพ สถานภาพการทำงาน และเพศ

age and over by occupation, work status and sex

ork status							
mployee		ผู้ทำธุรกิจใ ครัวเรือนโดย ไม่ได้รับค่าจ้าง Unpaid family worker	การรวมกลุ่ม Members of producer's cooperatives	ไม่ทราบ Unknown	Major occupation group and sex		
355,730	9,009,655	10,715,143	29,863	236,314	Total		
					Legislators, senior officials and managers		
21,754	143,919	18,435	1,441	5,786			
56,779	399,390	7,900	2,080	14,379	Professionals		
					Technicians and associate professionals		
51,744	431,868	14,787	1,533	6,587			
95,792	532,208	12,348	780	8,365	Clerks		
					Service workers and shop and market sales workers		
19,094	748,160	1,001,649	3,338	21,768			
					Skilled agricultural and fishery workers		
2,198	461,615	9,194,061	2,910	73,188			
					Craft and related trades workers		
43,062	1,389,240	126,682	11,290	15,498			
					Plant and machine operators and assemblers		
31,522	1,369,372	25,086	2,850	16,174			
24,850	3,297,477	137,154	2,842	38,079	Elementary occupations		
-	13	-	-	500	Armed forces		
8,935	236,393	177,041	799	35,990	Unknown		
246,602	4,836,822	3,228,699	17,418	121,449	Males		
					Legislators, senior officials and managers		
15,200	91,391	5,747	966	3,897			
31,274	176,146	2,598	1,377	6,055	Professionals		
					Technicians and associate professionals		
34,790	194,782	4,746	957	3,202			
58,847	218,349	2,892	388	3,788	Clerks		
					Service workers and shop and market sales workers		
10,279	321,152	250,440	1,632	8,619			
					Skilled agricultural and fishery workers		
1,483	271,338	2,811,407	1,828	35,507			
					Craft and related trades workers		
40,545	869,396	46,677	5,616	9,898			
					Plant and machine operators and assemblers		
29,375	800,765	11,298	2,298	10,538			
18,140	1,758,341	39,283	1,872	19,758	Elementary occupations		
-	11	-	-	491	Armed forces		
6,669	135,151	53,611	484	19,696	Unknown		

ตารางที่ 17 ประชากรอายุ 15 ปีขึ้นไปทำงานในรอบปี
Table 17 Usually economically active population 15 years of

หมวดอาชีพ และเพศ	รวม Total	สถานภาพการทำงาน			
		นายจ้าง Employer	ธุรกิจส่วนตัว โดยไม่มีลูกจ้าง Own account worker	ลูกจ้าง	
				ข้าราชการ Government officer	รัฐบาล Government employee
หญิง	16,304,404	125,582	3,214,092	816,839	252,176
ผู้บัญญัติกฎหมาย ข้าราชการระดับ อาวุโส และผู้จัดการ	399,685	78,837	227,146	16,744	2,824
ผู้ประกอบการวิชาชีพด้านต่างๆ	887,411	1,289	7,261	574,087	41,696
ช่างเทคนิคสาขาต่างๆ และผู้ประกอบการ วิชาชีพอื่น ๆ ที่เกี่ยวข้อง	381,756	963	11,546	70,096	31,109
เสมียน	524,986	604	4,557	94,331	60,265
พนักงานบริการ และผู้จำหน่ายสินค้าในร้าน และตลาด	2,089,596	11,726	830,076	17,744	28,163
ผู้ปฏิบัติงานที่มีฝีมือในด้านการเกษตร และการประมง	8,368,177	21,620	1,723,306	1,908	8,934
ผู้ปฏิบัติงานในธุรกิจด้านความสามารถทางฝีมือ และธุรกิจอื่น ๆ ที่เกี่ยวข้อง	804,970	3,230	179,733	1,358	7,009
ผู้ปฏิบัติการเครื่องจักรโรงงานและเครื่องจักร และผู้ปฏิบัติงานด้านการประกอบ	617,377	904	19,847	991	4,905
อาชีพขั้นพื้นฐานต่างๆ	1,882,528	2,332	150,533	8,296	58,359
กองกำลังทหารติดอาวุธต่างๆ	15,687	-	-	15,000	676
ไม่ทราบ	332,231	4,077	60,087	16,284	8,236

จำแนกตามหมวดอาชีพ สถานภาพการทำงาน และเพศ (ต่อ)

age and over by occupation, work status and sex (Contd.)

Work status					
Employee		ผู้ทำธุรกิจ ในครัวเรือนโดย ไม่ได้รับค่าจ้าง Unpaid family worker	การรวมกลุ่ม Members of producer's cooperatives	ไม่ทราบ Unknown	Major occupation group and sex
รัฐวิสาหกิจ Government enterprise	เอกชน Private employee				
109,128	4,172,833	7,486,444	12,445	114,865	Females
					Legislators, senior officials and managers
6,554	52,528	12,688	475	1,889	Professionals
25,505	223,244	5,302	703	8,324	Technicians and associate professionals
16,954	237,086	10,041	576	3,385	Clerks
36,945	313,859	9,456	392	4,577	Service workers and shop and market sales workers
8,815	427,008	751,209	1,706	13,149	Skilled agricultural and fishery workers
715	190,277	6,382,654	1,082	37,681	Craft and related trades workers
2,517	519,844	80,005	5,674	5,600	Plant and machine operators and assemblers
2,147	568,607	13,788	552	5,636	Elementary occupations
6,710	1,539,136	97,871	970	18,321	Armed forces
-	2	-	-	9	Unknown
2,266	101,242	123,430	315	16,294	

ตารางที่ 18 ประชากรอายุ 15 ปีขึ้นไปทำงานในรอบปี
Table 18 Usually economically active population 15 years of

หมวดอุตสาหกรรม และเทศ	รวม Total	สถานภาพการทำงาน			
		นายจ้าง Employer	ธุรกิจส่วนตัว โดยไม่มีลูกจ้าง Own account worker	ลูกจ้าง	
				ข้าราชการ Government officer	รัฐบาล Government employee
ยอดรวม	33,779,155	422,587	10,345,274	2,006,335	658,254
เกษตรกรรม การล่าสัตว์ และการป่าไม้	17,873,835	70,554	6,986,080	20,960	47,074
การประมง	391,425	9,535	147,506	724	1,803
การทำเหมืองแร่ และเหมืองหิน	34,220	896	2,083	369	620
การผลิต	3,041,987	51,381	312,309	5,161	16,817
การไฟฟ้า ก๊าซ และการประปา	91,926	213	998	4,054	4,218
การก่อสร้าง	1,020,737	45,527	55,515	9,238	20,306
การขายส่ง การขายปลีก การซ่อมแซม ยานยนต์ รถจักรยานยนต์ ของใช้- ส่วนบุคคล และของใช้ในครัวเรือน	3,725,476	144,065	1,768,761	1,833	8,777
โรงแรม และภัตตาคาร	869,001	35,705	304,298	299	2,968
การขนส่ง สถานที่เก็บสินค้า และการคมนาคม	796,237	7,774	258,326	8,289	10,387
การเป็นตัวกลางทางการเงิน	245,509	1,159	5,055	9,821	6,303
กิจกรรมด้านอสังหาริมทรัพย์					
การให้เช่าและกิจกรรมทางธุรกิจ	274,620	12,950	43,462	23,431	20,060
การบริหารราชการ และการป้องกันประเทศ รวมทั้งการประกันสังคมภาคบังคับ	1,301,103	687	3,495	945,394	267,235
การศึกษา	952,013	2,575	8,704	702,340	112,520
งานด้านสุขภาพ และงานสังคมสงเคราะห์	393,672	2,852	8,788	218,768	80,250
กิจกรรมด้านบริการชุมชน สังคม และการบริการส่วนบุคคลอื่น ๆ	1,250,599	19,303	190,398	7,997	34,266
ลูกจ้างในครัวเรือนส่วนบุคคล	206,308	299	10,955	243	2,844
องค์การระหว่างประเทศและองค์การ- ต่างประเทศอื่นๆ และสมาชิก	1,343	5	27	236	219
ไม่ทราบ	1,309,144	17,107	238,514	47,178	21,587

จำนวนตามหมวดอุตสาหกรรม สถานภาพการทำงาน และเพศ

Age and over by industry, work status and sex

Work status					
Employee		ผู้ทำธุรกิจไม่ได้รับค่าจ้าง	การรวมกลุ่ม	ไม่ทราบ	Major industry group and sex
รัฐวิสาหกิจ	เอกชน	ครัวเรือนโดย	Members of	Unknown	
Government enterprise	Private employee	Unpaid family worker	producer's cooperatives		
355,730	9,009,655	10,715,143	29,863	236,314	Total
4,255	1,634,340	9,034,766	2,843	72,963	Agriculture, hunting and forestry
172	129,687	98,985	360	2,653	Fishing
756	27,453	1,758	22	263	Mining and quarrying
17,192	2,486,717	121,854	7,056	23,500	Manufacturing
72,283	9,260	204	29	667	Electricity, gas and water supply
4,432	859,706	16,628	1,683	7,702	Construction
					Wholesale and retail trade repair of motor vehicles motorcycles and personal and household goods
3,284	863,907	911,426	2,849	20,574	
517	337,475	182,117	779	4,843	Hotels and restaurants
115,918	376,162	11,341	2,264	5,776	Transport, storage and communication
58,239	161,750	1,039	364	1,779	Financial intermediation
					Real estate, renting and business activities
2,814	157,387	11,918	696	1,902	
					Public administration and defence compulsory social security
48,635	20,200	702	5,547	9,208	
1,475	112,871	2,031	440	9,057	Education
2,087	75,126	1,724	657	3,420	Health and social work
					Other community, social and personal service activities
4,353	944,470	31,837	2,927	15,048	
172	182,705	6,009	104	2,977	Private households with employed persons
					Extra-territorial organizations and bodies
105	689	20	11	31	
19,041	629,750	280,784	1,232	53,951	Unknown

ตารางที่ 18 ประชากรอายุ 15 ปีขึ้นไปทำงานในรอบปี
Table 18 Usually economically active population 15 years of

หมวดอุตสาหกรรม และเทศ	รวม Total	สถานภาพการทำงาน			
		นายจ้าง Employer	ธุรกิจส่วนตัว โดยไม่มีลูกจ้าง Own account worker	ลูกจ้าง	
				ข้าราชการ Government officer	รัฐบาล Government employee
ชาย	17,474,751	297,005	7,131,182	1,189,496	406,078
เกษตรกรรม การล่าสัตว์ และการป่าไม้	9,019,104	44,530	5,282,083	16,017	32,043
การประมง	282,719	8,254	127,376	514	1,399
การทำเหมืองแร่ และเหมืองหิน	24,827	712	1,549	242	496
การผลิต	1,384,110	37,806	124,911	2,772	8,694
การไฟฟ้า ก๊าซ และการประปา	75,475	171	902	3,253	3,702
การก่อสร้าง	796,519	42,644	51,574	7,745	16,764
การขายส่ง การขายปลีก การซ่อมแซม ยานยนต์ รถจักรยานยนต์ ของใช้- ส่วนบุคคล และของใช้ในครัวเรือน	1,763,833	106,002	900,233	908	5,135
โรงแรม และภัตตาคาร	321,847	18,323	117,210	111	1,072
การขายส่ง สถานที่เก็บสินค้า และการคมนาคม	682,775	6,248	245,914	6,347	8,944
การเป็นตัวแทนทางการเงิน	122,728	781	2,847	4,896	3,128
กิจกรรมด้านอสังหาริมทรัพย์					
การให้เช่าและกิจกรรมทางธุรกิจ	156,285	9,450	31,282	14,487	12,891
การบริหารราชการ และการป้องกันประเทศ รวมทั้งการประกันสังคมภาคบังคับ	989,453	470	2,453	746,446	184,186
การศึกษา	402,242	1,186	3,156	297,380	61,981
งานด้านสุขภาพ และงานสังคมสงเคราะห์	112,470	1,743	3,523	56,353	30,985
กิจกรรมด้านบริการชุมชน สังคม และการบริการส่วนบุคคลอื่น ๆ	630,335	6,670	70,782	4,879	21,315
ลูกจ้างในครัวเรือนส่วนบุคคล	34,942	106	2,642	105	563
องค์การระหว่างประเทศและองค์การ- ต่างประเทศอื่นๆ และสมาชิก	580	3	15	117	102
ไม่ทราบ	674,507	11,906	162,730	26,924	12,678

แบ่งตามหมวดอุตสาหกรรม สถานภาพการทำงาน และเพศ (ต่อ)

ge and over by industry, work status and sex (Contd.)

Work status						
Employee		ผู้ทำธุรกิจ ครัวเรือนโดย ไม่ได้รับค่าจ้าง	การรวมกลุ่ม Members of producer's cooperatives	ไม่ทราบ Unknown	Major industry group and sex	
รัฐวิสาหกิจ Government enterprise	เอกชน Private employee	Unpaid family worker				
246,602	4,836,822	3,228,699	17,418	121,449	Males	
2,999	852,375	2,752,063	1,612	35,382	Agriculture, hunting and forestry	
135	102,667	40,185	313	1,876	Fishing	
604	20,270	747	17	190	Mining and quarrying	
11,376	1,150,366	35,422	2,049	10,714	Manufacturing	
59,346	7,429	92	24	556	Electricity, gas and water supply	
4,001	657,883	8,460	1,517	5,931	Construction	
					Wholesale and retail trade repair of motor vehicles motorcycles and personal and household goods	
1,909	498,983	240,075	1,527	9,061		
243	137,241	45,481	388	1,778	Hotels and restaurants	
84,661	317,994	5,580	2,076	5,011	Transport, storage and communication	
30,966	78,759	305	135	911	Financial intermediation Real estate, renting and business activities	
1,572	81,280	3,760	526	1,037	Public administration and defence compulsory social security	
32,699	11,799	369	4,273	6,758		
634	33,533	520	215	3,637	Education	
691	17,690	333	293	859	Health and social work Other community, social and personal service activities	
2,669	505,163	8,812	1,752	8,293		
52	30,524	578	23	349	Private households with employed persons Extra-territorial organizations and bodies	
59	256	7	5	16		
11,986	332,610	85,910	673	29,090	Unknown	

ตารางที่ 18 ประชากรอายุ 15 ปีขึ้นไปทำงานในรอบปี
Table 18 Usually economically active population 15 years of

หมวดอุตสาหกรรม และเทศ	รวม Total	สถานภาพการทำงาน			
		นายจ้าง Employer	ธุรกิจส่วนตัว โดยไม่มีลูกจ้าง Own account worker	ลูกจ้าง	
				ข้าราชการ Government officer	รัฐบาล Government employee
หญิง	16,304,404	125,582	3,214,092	816,839	252,176
เกษตรกรรม การล่าสัตว์ และการป่าไม้	8,854,731	26,024	1,703,997	4,943	15,031
การประมง	108,706	1,281	20,130	210	404
การทำเหมืองแร่ และเหมืองหิน	9,393	184	534	127	124
การผลิต	1,657,877	13,575	187,398	2,389	8,123
การไฟฟ้า ก๊าซ และการประปา	16,451	42	96	801	516
การก่อสร้าง	224,218	2,883	3,941	1,493	3,542
การขายส่ง การขายปลีก การซ่อมแซม ยานยนต์ รถจักรยานยนต์ ของใช้- ส่วนบุคคล และของใช้ในครัวเรือน	1,961,643	38,063	868,528	925	3,642
โรงแรม และภัตตาคาร	547,154	17,382	187,088	188	1,896
การขนส่ง สถานที่เก็บสินค้า และการคมนาคม	113,462	1,526	12,412	1,942	1,443
การเป็นศูนย์กลางทางการเงิน	122,781	378	2,208	4,925	3,175
กิจกรรมด้านอสังหาริมทรัพย์					
การให้เช่าและกิจกรรมทางธุรกิจ	118,335	3,500	12,180	8,944	7,169
การบริหารราชการ และการป้องกันประเทศ					
รวมทั้งการประกันสังคมภาคบังคับ	311,650	217	1,042	198,948	83,049
การศึกษา	549,771	1,389	5,548	404,960	50,539
งานด้านสุขภาพ และงานสังคมสงเคราะห์	281,202	1,109	5,265	162,415	49,265
กิจกรรมด้านบริการชุมชน สังคม และการบริการส่วนบุคคลอื่น ๆ	620,264	12,633	119,616	3,118	12,951
ลูกจ้างในครัวเรือนส่วนบุคคล	171,366	193	8,313	138	2,281
องค์กรระหว่างประเทศและองค์กร- ต่างประเทศอื่นๆ และสมาชิก	763	2	12	119	117
ไม่ทราบ	634,637	5,201	75,784	20,254	8,909

จำแนกตามหมวดอุตสาหกรรม สถานภาพการทำงาน และเพศ (ต่อ)

age and over by industry, work status and sex (Contd.)

Work status					
Employee		ผู้ทำธุรกิจไม่ได้รับค่าจ้าง	การรวมกลุ่ม	ไม่ทราบ	Major industry group and sex
รัฐวิสาหกิจ	เอกชน	ครัวเรือนโดย	Members of	Unknown	
Government enterprise	Private employee	Unpaid family worker	producer's cooperatives		
109,128	4,172,833	7,486,444	12,445	114,865	Females
1,256	781,965	6,282,703	1,231	37,581	Agriculture, hunting and forestry
37	27,020	58,800	47	777	Fishing
152	7,183	1,011	5	73	Mining and quarrying
5,816	1,336,351	86,432	5,007	12,786	Manufacturing
12,937	1,831	112	5	111	Electricity, gas and water supply
431	201,823	8,168	166	1,771	Construction
					Wholesale and retail trade repair of motor vehicles motorcycles and personal and household goods
1,375	364,924	671,351	1,322	11,513	Hotels and restaurants
274	200,234	136,636	391	3,065	Transport, storage and communication
31,257	58,168	5,761	188	765	Financial intermediation
27,273	82,991	734	229	868	Real estate, renting and business activities
1,242	76,107	8,158	170	865	Public administration and defence compulsory social security
15,936	8,401	333	1,274	2,450	Education
841	79,338	1,511	225	5,420	Health and social work
1,396	57,436	1,391	364	2,561	Other community, social and personal service activities
1,684	439,307	23,025	1,175	6,755	Private households with employed persons
120	152,181	5,431	81	2,628	Extra-territorial organizations and bodies
46	433	13	6	15	Unknown
7,055	297,140	194,874	559	24,861	

ตารางที่ 19 หญิงเคยสมรสอายุ 15 ปีขึ้นไป จำแนกตามจำนวนบุตรเกิดรอด

Table 19 Ever-married women 15 years of age and over by number of children ever born,

หญิงเคยสมรส จำนวนบุตรเกิดรอด		หมวดอายุของหญิง						
		รวม	15-19	20-24	25-29	30-34	35-39	40-44
จำนวนบุตรเกิดรอดโดยเฉลี่ย								
ต่อหญิง 1,000 คน		Total						
และเขตการปกครอง								
ยอดรวม								
หญิงอายุ 15 ปีขึ้นไป		23,612,728	2,594,540	2,600,498	2,766,718	2,845,074	2,686,438	2,396,801
หญิงเคยสมรสอายุ 15 ปีขึ้นไป		17,748,781	286,903	1,140,421	1,990,590	2,412,472	2,398,653	2,189,337
จำนวนบุตร	0	1,552,520	98,808	249,012	279,752	221,373	168,779	134,009
	1	3,364,918	90,706	475,260	684,576	579,774	429,137	330,255
	2	4,848,266	11,869	161,189	591,455	964,616	989,759	803,758
	3	2,453,515	1,640	21,683	108,308	270,299	398,173	447,350
	4	1,138,786	418	3,735	17,038	50,569	93,197	145,920
	5	675,065	102	722	4,760	13,107	28,299	51,684
	6	423,274	73	708	1,876	5,020	10,404	20,317
	7	285,140	-	2,132	3,083	3,955	5,591	9,212
	8	186,778	-	249	595	1,413	2,694	4,360
	9	130,917	-	357	892	1,641	2,426	3,200
	10	78,608	-	-	342	620	533	1,236
	11	42,597	-	-	459	506	505	775
	12	35,240	-	-	249	510	494	668
	13	14,779	-	-	-	227	231	284
	14 ขึ้นไป	31,261	-	-	-	48	83	1,988
	ไม่ทราบ	2,487,117	83,287	225,374	297,205	298,794	268,348	234,321
จำนวนบุตรเกิดรอด		38,277,208	121,984	905,614	2,341,444	3,693,101	4,284,027	4,472,305
จำนวนบุตรเกิดรอดโดยเฉลี่ย								
ต่อหญิง 1,000 คน ^v								
หญิงอายุ 15 ปีขึ้นไป		1,812	49	381	948	1,450	1,772	2,068
หญิงเคยสมรสอายุ 15 ปีขึ้นไป		2,508	599	990	1,383	1,747	2,011	2,288
มารดา		2,788	1,164	1,360	1,656	1,952	2,184	2,454

จำนวนบุตรเกิดรอดโดยเฉลี่ย หมวดอายุของหญิง และเขตการปกครอง *

average number of children ever born, age group of women and area *

Age group of women						No. of ever-married women, No. of children ever born, Average no. of children ever born per 1,000 women and area
45-49	50-54	55-59	60-64	65-69	70 ขึ้นไป and over	
						Total
1,906,030	1,462,367	1,182,779	1,042,468	825,175	1,303,840	Women aged 15 years and over
1,764,661	1,371,692	1,125,421	1,000,320	796,788	1,271,523	Ever-married women aged 15 years and over
107,876	78,965	60,109	51,649	39,512	62,676	No. of children 0
235,407	155,427	113,524	91,490	69,270	110,092	1
516,154	296,684	181,041	126,657	87,406	117,678	2
387,304	277,756	188,129	133,396	90,261	129,216	3
182,247	178,623	148,241	119,062	84,445	115,291	4
79,119	103,320	108,241	98,817	75,016	111,878	5
35,228	52,389	69,941	74,635	61,666	91,017	6
16,248	27,385	43,584	52,356	48,185	73,409	7
7,826	14,122	24,809	36,924	36,417	57,369	8
4,482	7,749	14,672	23,553	26,685	45,260	9
1,891	3,930	7,589	15,084	17,178	30,205	10
996	2,019	3,883	6,970	9,344	17,140	11
930	1,527	2,970	5,813	7,427	14,652	12
442	698	1,065	2,179	3,225	6,428	13
1,817	1,964	2,537	4,385	6,048	12,391	14 and over
186,694	169,134	155,086	157,350	134,703	276,821	Unknown
4,087,660	3,649,814	3,466,215	3,480,868	3,027,078	4,747,098	No. of children ever born
						Average no. of children ever born per 1,000 women ¹¹
2,377	2,822	3,373	3,933	4,384	4,622	Women aged 15 years and over
2,590	3,035	3,572	4,129	4,572	4,772	Ever-married women aged 15 years and over
2,778	3,244	3,801	4,382	4,831	5,048	Mothers

ตารางที่ 19 หญิงเคยสมรสอายุ 15 ปีขึ้นไป จำแนกตามจำนวนบุตรเกิดรอด

Table 19 Ever-married women 15 years of age and over by number of children ever born,

หญิงเคยสมรส จำนวนบุตรเกิดรอด		หมวดอายุของหญิง						
		รวม	15-19	20-24	25-29	30-34	35-39	40-44
จำนวนบุตรเกิดรอดโดยเฉลี่ย								
ต่อหญิง 1,000 คน		Total						
และเขตการปกครอง								
ในเขตเทศบาล								
หญิงอายุ 15 ปีขึ้นไป		7,939,697	818,559	995,475	1,002,491	965,739	907,829	823,617
หญิงเคยสมรสอายุ 15 ปีขึ้นไป		5,372,833	72,864	312,180	580,942	728,761	747,864	708,075
จำนวนบุตร	0	671,837	29,479	102,474	138,210	111,801	80,048	60,376
	1	1,110,957	19,274	106,773	196,294	207,167	165,134	129,707
	2	1,416,741	3,052	33,903	122,866	233,796	283,393	261,564
	3	696,626	423	5,018	23,166	59,522	98,233	124,044
	4	286,149	70	766	3,224	10,361	19,844	32,280
	5	154,216	33	118	899	2,395	4,790	9,592
	6	87,536	21	258	445	730	1,770	3,629
	7	56,330	-	332	663	1,041	1,035	1,741
	8	35,265	-	29	102	223	470	676
	9	25,741	-	96	176	443	605	644
	10	14,296	-	-	124	129	117	281
	11	7,243	-	-	117	123	102	152
	12	6,756	-	-	32	152	123	151
	13	2,973	-	-	-	56	26	26
	14 ขึ้นไป	6,225	-	-	-	5	-	366
	ไม่ทราบ	793,942	20,512	62,413	94,624	100,817	92,174	82,846
จำนวนบุตรเกิดรอด		9,891,210	27,218	198,255	541,537	929,447	1,161,121	1,266,033
จำนวนบุตรเกิดรอดโดยเฉลี่ย								
ต่อหญิง 1,000 คน ¹⁾								
หญิงอายุ 15 ปีขึ้นไป		1,384	34	212	596	1,075	1,424	1,709
หญิงเคยสมรสอายุ 15 ปีขึ้นไป		2,160	520	794	1,114	1,480	1,771	2,025
มารดา		2,529	1,190	1,346	1,556	1,801	2,017	2,240

จำนวนบุตรเกิดรอดโดยเฉลี่ย หมวดอายุของหญิง และเขตการปกครอง *(ต่อ)

average number of children ever born, age group of women and area *(Contd.)

Age group of women						No. of ever-married women, No. of children ever born, Average no. of children ever born per 1,000 women and area
45-49	50-54	55-59	60-64	65-69	70 ขึ้นไป and over	
						Municipal Area
638,317	473,128	359,562	313,137	243,335	398,508	Women aged 15 years and over
561,061	424,686	331,042	292,574	229,950	382,834	Ever-married women aged 15 years and over
44,676	30,992	21,108	17,731	13,106	21,836	No. of children 0
90,728	59,150	41,715	32,633	24,216	38,166	1
180,816	110,119	66,547	47,307	30,124	43,254	2
114,115	87,952	62,423	45,376	31,142	45,212	3
42,116	43,102	39,391	35,003	25,291	34,701	4
13,921	20,590	24,022	25,505	20,398	31,953	5
4,882	8,805	12,600	16,118	14,789	23,489	6
2,333	4,006	6,687	9,936	10,393	18,163	7
945	1,921	3,260	6,219	7,678	13,742	8
799	1,150	2,291	3,575	5,063	10,899	9
243	529	983	2,083	3,139	6,668	10
123	176	438	984	1,577	3,451	11
193	307	519	868	1,307	3,104	12
98	113	159	331	579	1,585	13
347	312	414	744	1,042	2,995	14 and over
64,726	55,462	48,485	48,161	40,106	83,616	Unknown
1,111,545	946,528	843,126	844,888	748,639	1,272,873	No. of children ever born
						Average no. of children ever born per 1,000 women ^{1/}
1,938	2,266	2,710	3,189	3,684	4,042	Women aged 15 years and over
2,240	2,564	2,984	3,457	3,943	4,254	Ever-married women aged 15 years and over
2,459	2,797	3,221	3,719	4,218	4,557	Mothers

ตารางที่ 19 หญิงเคยสมรสอายุ 15 ปีขึ้นไป จำแนกตามจำนวนบุตรเกิดรอด

Table 19 Ever-married women 15 years of age and over by number of children ever born,

หญิงเคยสมรส จำนวนบุตรเกิดรอด		หมวดอายุของหญิง						
		รวม	15-19	20-24	25-29	30-34	35-39	40-44
จำนวนบุตรเกิดรอดโดยเฉลี่ย								
ต่อหญิง 1,000 คน		Total						
และเขตการปกครอง								
นอกเขตเทศบาล								
หญิงอายุ 15 ปีขึ้นไป		15,673,031	1,775,981	1,605,023	1,764,227	1,879,335	1,778,609	1,573,184
หญิงเคยสมรสอายุ 15 ปีขึ้นไป		12,375,948	214,039	828,241	1,409,648	1,683,711	1,650,789	1,481,262
จำนวนบุตร	0	880,683	69,329	146,538	141,542	109,572	88,731	73,633
	1	2,253,961	71,432	368,487	488,282	372,607	264,003	200,548
	2	3,431,525	8,817	127,286	468,589	730,820	706,366	542,194
	3	1,756,889	1,217	16,665	85,142	210,777	299,940	323,306
	4	852,637	348	2,969	13,814	40,208	73,353	113,640
	5	520,849	69	604	3,861	10,712	23,509	42,092
	6	335,738	52	450	1,431	4,290	8,634	16,688
	7	228,810	-	1,800	2,420	2,914	4,556	7,471
	8	151,513	-	220	493	1,190	2,224	3,684
	9	105,176	-	261	716	1,198	1,821	2,556
	10	64,312	-	-	218	491	416	955
	11	35,354	-	-	342	383	403	623
	12	28,484	-	-	217	358	371	517
	13	11,806	-	-	-	171	205	258
	14 ขึ้นไป	25,036	-	-	-	43	83	1,622
	ไม่ทราบ	1,693,175	62,775	162,961	202,581	197,977	176,174	151,475
จำนวนบุตรเกิดรอด		28,385,998	94,766	707,359	1,799,907	2,763,654	3,122,906	3,206,272
จำนวนบุตรเกิดรอดโดยเฉลี่ย								
ต่อหญิง 1,000 คน ^{1/}								
หญิงอายุ 15 ปีขึ้นไป		2,030	55	491	1,153	1,644	1,949	2,255
หญิงเคยสมรสอายุ 15 ปีขึ้นไป		2,657	626	1,063	1,491	1,860	2,118	2,411
มารดา		2,891	1,157	1,364	1,689	2,008	2,253	2,549

1/ ไม่รวมหญิงที่ไม่ทราบจำนวนบุตรเกิดรอด

จำนวนบุตรเกิดรอดโดยเฉลี่ย หมวดอายุของหญิง และเขตการปกครอง *(ต่อ)

average number of children ever born, age group of women and area *(Contd.)

Age group of women						No. of ever-married women, No. of children ever born, Average no. of children ever born per 1,000 women and area	
45-49	50-54	55-59	60-64	65-69	70 ขึ้นไป and over		
						Non-municipal Area	
1,267,713	989,239	823,217	729,331	581,840	905,332	Women aged 15 years and over	
1,203,600	947,006	794,379	707,746	566,838	888,689	Ever-married women aged 15 years and over	
63,200	47,973	39,001	33,918	26,406	40,840	No. of children	0
144,679	96,277	71,809	58,857	45,054	71,926		1
335,338	186,565	114,494	79,350	57,282	74,424		2
273,189	189,804	125,706	88,020	59,119	84,004		3
140,131	135,521	108,850	84,059	59,154	80,590		4
65,198	82,730	84,219	73,312	54,618	79,925		5
30,346	43,584	57,341	58,517	46,877	67,528		6
13,915	23,379	36,897	42,420	37,792	55,246		7
6,881	12,201	21,549	30,705	28,739	43,627		8
3,683	6,599	12,381	19,978	21,622	34,361		9
1,648	3,401	6,606	13,001	14,039	23,537		10
873	1,843	3,445	5,986	7,767	13,689		11
737	1,220	2,451	4,945	6,120	11,548		12
344	585	906	1,848	2,646	4,843		13
1,470	1,652	2,123	3,641	5,006	9,396		14 and over
121,968	113,672	106,601	109,189	94,597	193,205		Unknown
2,976,115	2,703,286	2,623,089	2,635,980	2,278,439	3,474,225	No. of children ever born	
						Average no. of children ever born per 1,000 women ^{1/}	
2,598	3,087	3,660	4,251	4,676	4,879	Women aged 15 years and over	
2,752	3,244	3,814	4,404	4,825	4,995	Ever-married women aged 15 years and over	
2,919	3,436	4,034	4,647	5,073	5,256	Mothers	

1/ Excluding women with unknown number of children ever born

ตารางที่ 20 หญิงเคยสมรสอายุ 15 ปีขึ้นไป จำแนกตามจำนวนบุตรที่มีชีวิตอยู่

Table 20 Ever-married women 15 years of age and over by number of children still living.

หญิงเคยสมรส จำนวนบุตรที่มีชีวิตอยู่ จำนวนบุตรที่มีชีวิตอยู่โดยเฉลี่ย ต่อหญิง 1,000 คน และเขตการปกครอง	รวม Total	หมวดอายุของหญิง					
		15-19	20-24	25-29	30-34	35-39	40-44
ยอดรวม							
หญิงอายุ 15 ปีขึ้นไป	23,612,728	2,594,540	2,600,498	2,766,718	2,845,074	2,686,438	2,396,801
หญิงเคยสมรสอายุ 15 ปีขึ้นไป	17,748,828	286,911	1,140,428	1,990,610	2,412,503	2,398,681	2,189,335
จำนวนบุตร							
0	1,581,298	99,245	250,831	282,231	223,984	171,378	136,710
1	3,448,630	90,868	478,321	691,140	587,713	438,347	342,426
2	4,963,928	11,590	159,876	593,877	974,788	1,003,572	821,232
3	2,495,528	1,437	19,796	102,757	262,594	392,893	445,959
4	1,137,235	361	3,097	14,030	43,741	83,266	134,301
5	673,540	81	636	3,792	10,831	24,221	44,484
6	396,824	42	415	1,280	3,785	7,787	15,457
7	251,478	-	1,747	2,678	3,235	4,451	7,056
8	146,169	-	68	241	824	1,713	2,728
9	89,330	-	267	748	1,315	1,893	2,252
10	38,645	-	-	168	189	195	574
11	17,018	-	-	294	250	188	296
12	11,858	-	-	169	349	237	307
13	3,662	-	-	-	111	176	196
14 ขึ้นไป	6,568	-	-	-	-	16	1,036
ไม่ทราบ	2,487,117	83,287	225,374	297,205	298,794	268,348	234,321
จำนวนบุตรที่มีชีวิตอยู่	35,846,834	120,460	890,695	2,304,273	3,628,243	4,196,498	4,317,477
จำนวนบุตรที่มีชีวิตอยู่โดยเฉลี่ย ต่อหญิง 1,000 คน ^v							
หญิงอายุ 15 ปีขึ้นไป	1,697	48	375	933	1,425	1,735	1,997
หญิงเคยสมรสอายุ 15 ปีขึ้นไป	2,349	592	973	1,361	1,717	1,970	2,208
มารดา	2,619	1,154	1,341	1,633	1,920	2,142	2,373

จำนวนบุตรที่มีชีวิตอยู่โดยเฉลี่ย หมวดอายุของหญิง และเขตการปกครอง *

Average number of children still living, age group of women and area *

Age group of women						No. of ever-married women, No. of children still living, Average no. of children still living per 1,000 women and area
45-49	50-54	55-59	60-64	65-69	70 ขึ้นไป and over	
						Total
1,906,030	1,462,367	1,182,779	1,042,468	825,175	1,303,840	Women aged 15 years and over
1,764,644	1,371,676	1,125,409	1,000,319	796,787	1,271,525	Ever-married women aged 15 years and over
110,717	81,307	62,475	54,080	41,353	66,987	No. of children 0
247,747	164,451	119,835	96,550	73,540	117,692	1
533,960	311,848	192,461	135,567	94,034	131,123	2
392,083	286,449	200,274	144,993	100,436	145,857	3
172,933	177,916	153,853	127,898	93,246	132,593	4
70,744	97,106	108,290	104,093	82,099	127,163	5
27,490	44,633	63,473	73,286	63,827	95,349	6
12,157	20,395	35,988	47,417	46,071	70,283	7
4,711	9,494	17,983	29,175	31,108	48,124	8
2,933	4,982	9,099	16,238	19,108	30,495	9
745	1,850	3,402	7,438	9,194	14,890	10
343	719	1,404	2,969	3,769	6,786	11
402	550	848	1,763	2,496	4,737	12
158	133	308	600	794	1,186	13
827	709	630	902	1,009	1,439	14 and over
186,694	169,134	155,086	157,350	134,703	276,821	Unknown
3,896,591	3,433,310	3,203,486	3,145,773	2,671,666	4,038,362	No. of children still living
						Average no. of children still living per 1,000 women "
2,266	2,655	3,117	3,554	3,869	3,932	Women aged 15 years and over
2,469	2,855	3,301	3,732	4,035	4,060	Ever-married women aged 15 years and over
2,654	3,060	3,527	3,985	4,300	4,349	Mothers

ตารางที่ 20 หญิงเคยสมรสอายุ 15 ปีขึ้นไป จำแนกตามจำนวนบุตรที่มีชีวิตอยู่

Table 20 Ever-married women 15 years of age and over by number of children still living,

หญิงเคยสมรส จำนวนบุตรที่มีชีวิตอยู่ จำนวนบุตรที่มีชีวิตอยู่โดยเฉลี่ย	รวม	หมวดอายุของหญิง					
		15-19	20-24	25-29	30-34	35-39	40-44
ต่อหญิง 1,000 คน	Total						
และเขตการปกครอง							
ในเขตเทศบาล							
หญิงอายุ 15 ปีขึ้นไป	7,939,697	818,559	995,475	1,002,491	965,739	907,829	823,617
หญิงเคยสมรสอายุ 15 ปีขึ้นไป	5,372,814	72,862	312,179	580,963	728,770	747,880	708,077
จำนวนบุตร 0	679,571	29,571	102,840	138,869	112,619	80,864	61,207
1	1,128,357	19,302	107,280	197,349	208,601	166,959	132,101
2	1,438,178	3,005	33,689	123,114	234,729	285,313	264,430
3	703,702	388	4,739	22,265	58,437	96,993	123,278
4	283,171	50	628	2,802	9,220	18,099	29,940
5	152,974	33	107	743	2,048	4,277	8,657
6	80,150	1	157	322	647	1,348	2,852
7	49,447	-	262	540	872	838	1,405
8	27,864	-	11	47	147	293	360
9	18,300	-	53	169	384	522	514
10	8,255	-	-	40	56	63	135
11	3,779	-	-	63	63	59	69
12	2,863	-	-	16	87	68	101
13	925	-	-	-	43	10	20
14 ขึ้นไป	1,336	-	-	-	-	-	162
ไม่ทราบ	793,942	20,512	62,413	94,624	100,817	92,174	82,846
จำนวนบุตรที่มีชีวิตอยู่	9,432,806	26,847	195,263	534,189	917,964	1,145,566	1,237,322
จำนวนบุตรที่มีชีวิตอยู่โดยเฉลี่ย							
ต่อหญิง 1,000 คน "							
หญิงอายุ 15 ปีขึ้นไป	1,320	34	209	588	1,061	1,404	1,670
หญิงเคยสมรสอายุ 15 ปีขึ้นไป	2,060	513	782	1,098	1,462	1,747	1,979
มารดา	2,419	1,179	1,329	1,537	1,781	1,993	2,193

จำนวนบุตรที่มีชีวิตอยู่โดยเฉลี่ย หมวดอายุของหญิง และเขตการปกครอง * (ต่อ)

average number of children still living, age group of women and area * (Contd.)

Age group of women						No. of ever-married women,
45-49	50-54	55-59	60-64	65-69	70 ขึ้นไป and over	No. of children still living, Average no. of children still living per 1,000 women and area
Municipal Area						
638,317	473,128	359,562	313,137	243,335	398,508	Women aged 15 years and over
561,050	424,681	331,036	292,559	229,938	382,819	Ever-married women aged 15 years and over
45,428	31,710	21,646	18,297	13,524	22,996	No. of children 0
93,389	61,008	43,201	33,993	25,098	40,076	1
183,821	113,479	69,262	49,287	31,741	46,308	2
114,195	88,502	64,559	47,918	33,539	48,889	3
39,533	42,379	39,268	36,033	26,904	38,315	4
12,703	19,175	23,095	25,382	21,280	35,474	5
3,696	7,201	10,853	15,215	14,646	23,212	6
1,837	2,969	5,614	8,498	9,423	17,189	7
592	1,326	2,409	4,748	6,447	11,484	8
648	794	1,558	2,641	3,556	7,461	9
106	317	522	1,289	1,817	3,910	10
62	93	173	498	907	1,792	11
100	130	204	286	507	1,364	12
47	36	58	155	228	328	13
167	100	129	158	215	405	14 and over
64,726	55,462	48,485	48,161	40,106	83,616	Unknown
1,079,808	909,938	799,240	787,396	682,107	1,117,166	No. of children still living
						Average no. of children still living per 1,000 women ¹¹
1,883	2,179	2,569	2,972	3,356	3,548	Women aged 15 years and over
2,176	2,464	2,829	3,222	3,593	3,734	Ever-married women aged 15 years and over
2,394	2,695	3,062	3,481	3,867	4,042	Mothers

ตารางที่ 20 หญิงเคยสมรสอายุ 15 ปีขึ้นไป จำแนกตามจำนวนบุตรที่มีชีวิตอยู่

Table 20 Ever-married women 15 years of age and over by number of children still living,

หญิงเคยสมรส จำนวนบุตรที่มีชีวิตอยู่		หมวดอายุของหญิง					
จำนวนบุตรที่มีชีวิตอยู่โดยเฉลี่ย	รวม	15-19	20-24	25-29	30-34	35-39	40-44
ต่อหญิง 1,000 คน	Total						
และเขตการปกครอง							
นอกเขตเทศบาล							
หญิงอายุ 15 ปีขึ้นไป	15,673,031	1,775,981	1,605,023	1,764,227	1,879,335	1,778,609	1,573,184
หญิงเคยสมรสอายุ 15 ปีขึ้นไป	12,376,014	214,049	828,249	1,409,647	1,683,733	1,650,801	1,481,258
จำนวนบุตร							
0	901,727	69,674	147,991	143,362	111,365	90,514	75,503
1	2,320,273	71,566	371,041	493,791	379,112	271,388	210,325
2	3,525,750	8,585	126,187	470,763	740,059	718,259	556,802
3	1,791,826	1,049	15,057	80,492	204,157	295,900	322,681
4	854,064	311	2,469	11,228	34,521	65,167	104,361
5	520,566	48	529	3,049	8,783	19,944	35,827
6	316,674	41	258	958	3,138	6,439	12,605
7	202,031	-	1,485	2,138	2,363	3,613	5,651
8	118,305	-	57	194	677	1,420	2,368
9	71,030	-	214	579	931	1,371	1,738
10	30,390	-	-	128	133	132	439
11	13,239	-	-	231	187	129	227
12	8,995	-	-	153	262	169	206
13	2,737	-	-	-	68	166	176
14 ขึ้นไป	5,232	-	-	-	-	16	874
ไม่ทราบ	1,693,175	62,775	162,961	202,581	197,977	176,174	151,475
จำนวนบุตรที่มีชีวิตอยู่	26,414,028	93,613	695,432	1,770,084	2,710,279	3,050,932	3,080,155
จำนวนบุตรที่มีชีวิตอยู่โดยเฉลี่ย							
ต่อหญิง 1,000 คน ^{1/}							
หญิงอายุ 15 ปีขึ้นไป	1,889	55	482	1,133	1,612	1,904	2,167
หญิงเคยสมรสอายุ 15 ปีขึ้นไป	2,473	619	1,045	1,466	1,824	2,069	2,316
มารดา	2,699	1,147	1,344	1,664	1,972	2,204	2,454

1/ ไม่รวมหญิงที่ไม่ทราบจำนวนบุตรที่มีชีวิตอยู่

จำนวนบุตรที่มีชีวิตอยู่โดยเฉลี่ย หมวดอายุของหญิง และเขตการปกครอง * (ต่อ)

average number of children still living, age group of women and area * (Contd.)

Age group of women						No. of ever-married women,
45-49	50-54	55-59	60-64	65-69	70 ขึ้นไป and over	No. of children still living, Average no. of children still living per 1,000 women and area
Non-Municipal Area						
1,267,713	989,239	823,217	729,331	581,840	905,332	Women aged 15 years and over
1,203,594	946,995	794,373	707,760	566,849	888,706	Ever-married women aged 15 years and over
65,289	49,597	40,829	35,783	27,829	43,991	No. of children 0
154,358	103,443	76,634	62,557	48,442	77,616	1
350,139	198,369	123,199	86,280	62,293	84,815	2
277,888	197,947	135,715	97,075	66,897	96,968	3
133,400	135,537	114,585	91,865	66,342	94,278	4
58,041	77,931	85,195	78,711	60,819	91,689	5
23,794	37,432	52,620	58,071	49,181	72,137	6
10,320	17,426	30,374	38,919	36,648	53,094	7
4,119	8,168	15,574	24,427	24,661	36,640	8
2,285	4,188	7,541	13,597	15,552	23,034	9
639	1,533	2,880	6,149	7,377	10,980	10
281	626	1,231	2,471	2,862	4,994	11
302	420	644	1,477	1,989	3,373	12
111	97	250	445	566	858	13
660	609	501	744	794	1,034	14 and over
121,968	113,672	106,601	109,189	94,597	193,205	Unknown
2,816,783	2,523,372	2,404,246	2,358,377	1,989,559	2,921,196	No. of children still living
Average no. of children still living						
per 1,000 women ^{1/}						
2,458	2,882	3,355	3,803	4,083	4,102	Women aged 15 years and over
2,604	3,028	3,496	3,940	4,213	4,200	Ever-married women aged 15 years and over
2,770	3,218	3,714	4,187	4,471	4,479	Mothers

1/ Excluding women with unknown number of living children

ตารางที่ 21 ประชากรจำแนกตามภาคที่เกิด

Table 21 Population by region of birth

ภาคที่อยู่ปัจจุบัน และเพศ	รวม Total	ภาคที่เกิด			
		กรุงเทพมหานคร Bangkok	ภาคกลาง (ไม่รวมกรุงเทพมหานคร) Central Region (Excluding Bangkok)	ภาคเหนือ Northern Region	ภาคตะวันออกเฉียงเหนือ Northeastern Region
ยอดรวม	60,877,950	4,767,765	12,635,102	11,229,195	21,663,977
กรุงเทพมหานคร	6,352,181	3,978,527	737,848	352,432	762,744
ภาคกลาง (ไม่รวมกรุงเทพมหานคร)	14,196,386	601,085	11,303,310	440,922	919,315
ภาคเหนือ	11,427,932	70,740	251,999	10,287,199	249,227
ภาคตะวันออกเฉียงเหนือ	20,819,753	81,008	220,375	93,390	19,606,695
ภาคใต้	8,081,698	36,405	121,570	55,252	125,996
ชาย	29,986,750	2,313,763	6,161,668	5,522,703	10,726,405
กรุงเทพมหานคร	3,010,026	1,913,669	340,901	157,147	346,941
ภาคกลาง (ไม่รวมกรุงเทพมหานคร)	6,945,189	299,322	5,508,887	212,397	457,708
ภาคเหนือ	5,661,029	38,571	130,917	5,079,157	125,193
ภาคตะวันออกเฉียงเหนือ	10,361,889	43,782	117,785	51,638	9,734,341
ภาคใต้	4,008,617	18,419	63,178	22,364	62,222
หญิง	30,891,196	2,454,002	6,473,434	5,706,492	10,937,572
กรุงเทพมหานคร	3,342,154	2,064,858	396,947	195,285	415,803
ภาคกลาง (ไม่รวมกรุงเทพมหานคร)	7,251,197	301,763	5,794,423	228,525	461,607
ภาคเหนือ	5,766,903	32,169	121,082	5,208,042	124,034
ภาคตะวันออกเฉียงเหนือ	10,457,861	37,226	102,590	41,752	9,872,354
ภาคใต้	4,073,081	17,986	58,392	32,888	63,774

ภาคที่อยู่ปัจจุบัน และเพศ*

region of current residence and sex*

Region of birth				
ภาคใต้ Southern Region	ไม่ทราบ จังหวัด Unknown Province	ต่างประเทศ Foreign country	ไม่ทราบ สถานที่เกิด Unknown place of birth	Region of current residence and sex
7,706,863	2,200,803	373,577	300,668	Total
231,232	212,122	67,156	10,120	Bangkok
134,794	651,437	81,864	63,659	Central Region (Excluding Bangkok)
20,672	363,311	118,158	66,626	Northern Region
21,446	675,738	58,259	62,842	Northeastern Region
7,298,719	298,195	48,140	97,421	Southern Region
3,814,927	1,099,246	193,183	154,855	Males
107,674	102,149	36,888	4,657	Bangkok
68,591	322,885	43,224	32,175	Central Region (Excluding Bangkok)
12,246	181,824	58,762	34,359	Northern Region
11,532	341,351	28,306	33,154	Northeastern Region
3,614,884	151,037	26,003	50,510	Southern Region
3,891,936	1,101,554	180,394	145,812	Females
123,558	109,973	30,268	5,462	Bangkok
66,203	328,552	38,640	31,484	Central Region (Excluding Bangkok)
8,426	181,487	59,396	32,267	Northern Region
9,914	334,384	29,953	29,688	Northeastern Region
3,683,835	147,158	22,137	46,911	Southern Region

ตารางที่ 22 ประชากรที่ย้ายถิ่นภายใน 5 ปี จำแนกตาม
Table 22 Population who migrated within previous five years

ภาคที่อยู่ในปัจจุบัน และเพศ	รวม	ระยะเวลาที่อยู่อาศัย		
	Total	น้อยกว่า 1 ปี Less than 1	1 2	
ยอดรวม	3,823,810	769,934	738,791	838,474
กรุงเทพมหานคร	526,373	124,404	98,885	116,816
ภาคกลาง (ไม่รวมกรุงเทพมหานคร)	1,633,033	314,528	325,274	371,349
ภาคเหนือ	495,458	102,513	96,955	105,059
ภาคตะวันออกเฉียงเหนือ	646,199	121,154	121,553	132,783
ภาคใต้	522,747	107,335	96,124	112,466
ชาย	1,992,205	416,907	401,888	429,785
กรุงเทพมหานคร	255,062	61,507	49,935	57,536
ภาคกลาง (ไม่รวมกรุงเทพมหานคร)	844,826	171,145	177,640	185,916
ภาคเหนือ	265,205	56,757	54,363	56,249
ภาคตะวันออกเฉียงเหนือ	359,802	70,445	68,612	73,605
ภาคใต้	267,310	57,053	51,337	56,479
หญิง	1,831,606	353,027	336,904	408,689
กรุงเทพมหานคร	271,311	62,897	48,950	59,280
ภาคกลาง (ไม่รวมกรุงเทพมหานคร)	788,207	143,383	147,634	185,433
ภาคเหนือ	230,254	45,756	42,592	48,811
ภาคตะวันออกเฉียงเหนือ	286,396	50,709	52,941	59,178
ภาคใต้	255,437	50,283	44,786	55,987

ภาคที่อยู่ในปัจจุบัน ระยะเวลาที่อยู่อาศัย และเพศ*

by region of current residence, length of residence and sex*

Length of residence			Region of current residence and sex
3	4	น้อยกว่า 5 ปี Less than 5	
711,371	435,155	330,086	Total
99,608	56,468	30,192	Bangkok
315,428	184,582	121,872	Central Region (Excluding Bangkok)
87,513	55,736	47,682	Northern Region
116,185	77,529	76,995	Northeastern Region
92,637	60,839	53,345	Southern Region
355,783	217,097	170,746	Males
45,116	26,396	14,570	Bangkok
157,780	90,503	61,843	Central Region (Excluding Bangkok)
44,768	28,505	24,564	Northern Region
62,763	41,706	42,671	Northeastern Region
45,357	29,986	27,099	Southern Region
355,588	218,058	159,340	Females
54,492	30,072	15,622	Bangkok
157,648	94,079	60,029	Central Region (Excluding Bangkok)
42,746	27,231	23,118	Northern Region
53,422	35,822	34,324	Northeastern Region
47,280	30,854	26,247	Southern Region

ตารางที่ 23 ประชากรที่ย้ายถิ่นภายใน 5 ปี

Table 23 Population who migrated within

สถานที่เกิดและเพศ	รวม Total	หมวดอายุ				
		0 - 4	5 - 9	10 - 14	15 - 19	20 - 24
ยอดรวม	60,878,041	4,634,050	5,123,784	5,080,975	5,282,992	5,255,528
ผู้ที่อาศัยอยู่ในจังหวัดที่เกิด ใน พ.ศ.2543	48,567,974	4,081,964	4,514,487	4,500,109	4,479,777	3,999,862
ไม่เคยย้ายถิ่นตั้งแต่ พ.ศ.2538	47,218,585	3,972,085	4,407,908	4,405,630	4,357,159	3,803,582
ย้ายถิ่นตั้งแต่ พ.ศ.2538	1,089,521	85,541	80,789	70,384	98,890	175,262
ย้ายภายในจังหวัด	700,370	32,775	47,329	45,732	69,960	130,865
ย้ายมาจากจังหวัดอื่น	361,624	50,482	31,626	23,131	26,530	39,726
ย้ายมาจากต่างประเทศ	17,936	988	1096	1044	1611	2,878
ไม่ทราบว่าย้ายมาจากไหน	9,575	1281	725	465	775	1778
ไม่ทราบว่าย้ายถิ่นหรือไม่	259,855	24,325	25,774	24,082	23,716	21,006
ผู้ที่ไม่อาศัยอยู่ในจังหวัดที่เกิดในพ.ศ.2543	9,434,646	232,277	313,864	329,699	558,078	996,719
ไม่เคยย้ายถิ่นตั้งแต่ พ.ศ.2538	6,816,821	110,816	186,922	218,693	320,589	478,832
ย้ายถิ่นตั้งแต่ พ.ศ.2538	2,573,907	119,715	124,662	108,402	234,146	513,518
ย้ายภายในจังหวัด	208,229	5,148	8,242	7,512	13,061	30,598
ย้ายมาจากจังหวัดที่เกิด	2,234,598	106,579	110,137	95,931	211,338	462,835
ย้ายมาจากจังหวัดอื่น	113,108	7,268	5,280	4,264	8,672	17,431
ย้ายมาจากต่างประเทศ	10,266	219	462	339	630	1404
ไม่ทราบว่าย้ายมาจากไหน	7,678	479	521	336	424	1227
ไม่ทราบว่าย้ายถิ่นหรือไม่	43,903	1733	2265	2591	3,332	4,354
ไม่ทราบจังหวัดที่เกิด	2,200,879	266,202	241,647	198,908	188,719	198,828
เกิดต่างประเทศ	373,794	17,423	19,162	19,834	26,312	31,000
ไม่ทราบ	300,723	36,158	34,602	32,398	30,083	29,093
ชาย	29,986,771	2,389,160	2,638,432	2,601,831	2,680,741	2,647,429
ผู้ที่อาศัยอยู่ในจังหวัดที่เกิด ใน พ.ศ.2543	23,851,056	2,105,123	2,326,379	2,304,998	2,293,936	2,036,438
ไม่เคยย้ายถิ่นตั้งแต่ พ.ศ.2538	23,143,374	2,048,002	2,270,953	2,254,713	2,233,520	1,925,677
ย้ายถิ่นตั้งแต่ พ.ศ.2538	579,776	44,566	42,054	37,936	48,120	99,805
ย้ายภายในจังหวัด	382,134	17,011	24,415	25,209	33,860	77,248
ย้ายมาจากจังหวัดอื่น	182,550	26,435	16,684	11,830	12,911	19,773
ย้ายมาจากต่างประเทศ	10,117	491	575	600	953	1,745
ไม่ทราบว่าย้ายมาจากไหน	4,959	615	366	282	382	1025
ไม่ทราบว่าย้ายถิ่นหรือไม่	127,894	12,542	13,359	12,334	12,285	10,946
ผู้ที่ไม่อาศัยอยู่ในจังหวัดที่เกิดในพ.ศ.2543	4,688,110	120,276	161,388	168,251	263,175	478,021
ไม่เคยย้ายถิ่นตั้งแต่ พ.ศ.2538	3,344,171	57,372	96,192	111,197	155,066	216,004
ย้ายถิ่นตั้งแต่ พ.ศ.2538	1,322,557	62,006	63,955	55,605	106,468	259,880
ย้ายภายในจังหวัด	106,185	2,703	4,566	4,059	6,313	14,028
ย้ายมาจากจังหวัดที่เกิด	1,153,501	55,123	56,234	49,067	96,157	236,688
ย้ายมาจากจังหวัดอื่น	54,150	3,796	2,638	2,102	3,592	7,993
ย้ายมาจากต่างประเทศ	4,979	115	181	143	245	593
ไม่ทราบว่าย้ายมาจากไหน	3,715	248	318	215	142	556
ไม่ทราบว่าย้ายถิ่นหรือไม่	21,369	886	1229	1437	1630	2127
ไม่ทราบจังหวัดที่เกิด	1,099,321	135,702	122,665	101,420	94,958	102,170
เกิดต่างประเทศ	193,347	9,508	9,939	10,191	12,969	14,937
ไม่ทราบ	154,908	18,522	18,037	16,944	15,676	15,834

จำแนกตามสถานที่เกิด หมวดอายุ และเพศ *

previous five years by place of birth, age group and sex *

Age group						
25-29	30-39	40-49	50-59	60-69	70 ขึ้นไป and over	Place of birth and sex
5,403,077	10,779,104	8,400,807	5,129,682	3,498,064	2,289,918	Total
4,001,968	8,035,092	6,405,031	3,965,321	2,757,332	1,826,967	Living in province of birth in 2000
3,829,597	7,772,911	6,256,968	3,895,237	2,715,168	1,802,277	Has not migrated since 1995
152,078	221,201	115,026	49,675	26,539	14,067	Migrated since 1995
106,156	144,960	71,994	28,567	14,410	7,560	Migrated within province
41,916	70,317	40,181	19,940	11,551	6,160	Migrated from other province
2,713	4,176	2,079	748	377	181	Migrated from abroad
1276	1732	754	408	188	157	Migrated from unknown
20,281	40,965	33,025	20,394	15,613	10,608	Unknown
1,151,369	2,304,603	1,677,696	960,453	584,444	325,383	Not living in province of birth in 2000
691,422	1,699,914	1,417,016	857,141	534,885	300,523	Has not migrated since 1995
455,462	595,921	253,106	98,684	47,009	23,218	Migrated since 1995
37,769	58,474	28,788	11,095	5,335	2145	Migrated within province
397,107	504,808	208,240	80,368	38,165	19,024	Migrated from province of birth
17,625	27,809	13,767	6,165	2,951	1812	Migrated from other province
1,769	2,787	1483	628	355	154	Migrated from abroad
1169	2,022	808	410	185	65	Migrated from unknown
4,471	8,755	7,562	4,614	2536	1631	Unknown
189,710	332,473	240,244	152,545	112,156	79,385	Unknown province of birth
34,734	64,215	48,118	32,497	31,811	48,621	Foreign born
25,270	42,695	29,691	18,840	12,293	9,535	Unknown
2,628,013	5,230,309	4,084,966	2,476,913	1,625,856	983,057	Males
1,946,746	3,856,383	3,068,515	1,878,277	1,260,623	773,571	Living in province of birth in 2000
1,854,595	3,717,251	2,992,484	1,842,985	1,240,263	762,864	Has not migrated since 1995
82,038	119,161	60,596	25,781	13,498	6,154	Migrated since 1995
59,239	80,363	38,681	15,349	7,468	3227	Migrated within province
20,653	35,553	20,319	9,887	5,687	2749	Migrated from other province
1495	2,355	1168	367	219	110	Migrated from abroad
635	876	417	163	108	56	Migrated from unknown
10,099	19,957	15,421	9,499	6,848	4,540	Unknown
555,268	1,151,151	858,175	497,088	289,319	145,933	Not living in province of birth in 2000
321,503	830,328	715,825	440,690	264,407	135,521	Has not migrated since 1995
231,777	316,547	138,822	54,010	23,707	9,710	Migrated since 1995
18,978	30,412	15,549	5,900	2,834	786	Migrated within province
202,931	270,450	115,070	44,524	19,119	8,070	Migrated from province of birth
8,567	13,243	6,916	3064	1410	765	Migrated from other province
770	1464	845	270	250	69	Migrated from abroad
510	958	421	233	80	6	Migrated from unknown
1974	4,260	3,516	2375	1196	690	Unknown
95,808	167,323	118,000	74,218	53,152	33,836	Unknown province of birth
17,200	33,826	25,380	17,526	16,704	25,101	Foreign born
12,966	21,598	14,868	9,778	6,031	4,591	Unknown

ตารางที่ 23 ประชากรที่ย้ายถิ่นภายใน 5 ปี

Table 23 Population who migrated within

สถานที่เกิดและเพศ	รวม Total	หมวดอายุ				
		0 - 4	5 - 9	10 - 14	15 - 19	20 - 24
หญิง	30,891,264	2,244,884	2,485,344	2,479,138	2,602,245	2,608,095
ผู้ที่อาศัยอยู่ในจังหวัดที่เกิด ใน พ.ศ.2543	24,716,909	1,976,833	2,188,101	2,195,104	2,185,833	1,963,417
ไม่เคยย้ายถิ่นตั้งแต่ พ.ศ.2538	24,075,203	1,924,075	2,136,950	2,150,908	2,123,631	1,877,900
ย้ายถิ่นตั้งแต่ พ.ศ.2538	509,738	40,970	38,729	32,441	50,764	75,451
ย้ายภายในจังหวัด	318,232	15,757	22,907	20,516	36,095	53,610
ย้ายมาจากจังหวัดอื่น	179,068	24,041	14,935	11,293	13,613	19,949
ย้ายมาจากต่างประเทศ	7,813	493	517	440	654	1129
ไม่ทราบว่าย้ายมาจากไหน	4,613	663	357	180	388	750
ไม่ทราบว่าย้ายถิ่นหรือไม่	131,954	11,777	12,411	11,742	11,424	10,054
ผู้ที่ไม่อาศัยอยู่ในจังหวัดที่เกิดในพ.ศ.2543	4,746,529	111,993	152,470	161,440	294,896	518,692
ไม่เคยย้ายถิ่นตั้งแต่ พ.ศ.2538	3,472,644	53,438	90,723	107,488	165,516	262,824
ย้ายถิ่นตั้งแต่ พ.ศ.2538	1,251,344	57,700	60,699	52,791	127,671	253,632
ย้ายภายในจังหวัด	102,037	2,440	3,670	3,448	6,743	16,564
ย้ายมาจากจังหวัดที่เกิด	1,081,091	51,450	53,897	46,858	115,174	226,140
ย้ายมาจากจังหวัดอื่น	58,953	3,465	2,635	2157	5,075	9,432
ย้ายมาจากต่างประเทศ	5,281	102	277	193	381	807
ไม่ทราบว่าย้ายมาจากไหน	3,960	229	200	118	279	667
ไม่ทราบว่าย้ายถิ่นหรือไม่	22,528	842	1034	1152	1698	2222
ไม่ทราบจังหวัดที่เกิด	1,101,550	130,491	118,975	97,480	93,753	96,649
เกิดต่างประเทศ	180,442	7,905	9,216	9,638	13,336	16,056
ไม่ทราบ	145,807	17,633	16,556	15,446	14,400	13,253

จำแนกตามสถานที่เกิด หมวดอายุ และเพศ *(ต่อ)

Previous five years by place of birth, age group and sex *(contd.)

Age group							Place of birth and sex
25-29	30-39	40-49	50-59	60-69	70 ขึ้นไป and over		
2,775,058	5,548,792	4,315,834	2,652,763	1,872,201	1,306,852	Females	
2,055,214	4,178,704	3,336,510	2,087,036	1,496,701	1,053,386	Living in province of birth in 2000	
1,974,993	4,055,654	3,264,479	2,052,245	1,474,897	1,039,406	Has not migrated since 1995	
70,032	102,034	54,420	23,890	13,035	7,906	Migrated since 1995	
46,909	64,591	33,311	13,212	6,935	4,326	Migrated within province	
21,257	34,756	19,857	10,046	5,854	3,403	Migrated from other province	
1215	1818	907	377	155	69	Migrated from abroad	
639	852	335	243	77	99	Migrated from unknown	
10,177	21,002	17,598	10,889	8,757	6,061	Unknown	
596,094	1,153,445	819,513	463,359	295,117	179,444	Not living in province of birth in 2000	
369,911	869,579	701,185	416,445	270,472	164,993	Has not migrated since 1995	
223,676	279,365	114,276	44,669	23,297	13,500	Migrated since 1995	
18,785	28,058	13,231	5,188	2,496	1,355	Migrated within province	
194,169	234,350	93,159	35,837	19,041	10,947	Migrated from province of birth	
9,049	14,559	6,844	3,095	1,540	1,043	Migrated from other province	
994	1,320	634	355	104	84	Migrated from abroad	
657	1,060	384	174	102	58	Migrated from unknown	
2,493	4,488	4,041	2,233	1,337	938	Unknown	
93,895	165,142	122,236	78,320	58,996	45,542	Unknown province of birth	
17,529	30,384	22,734	14,965	15,100	23,514	Foreign born	
12,299	21,090	14,815	9,057	6,257	4,938	Unknown	

ตารางที่ 24 ประชากรที่ย้ายถิ่นภายใน 5 ปี

Table 24 Population who migrated within

สถานที่อยู่ก่อนย้าย และเพศ	รวม	หมวดอายุ				
	Total	0 - 4	5 - 9	10 - 14	15 - 19	20 - 24
ยอดรวม	60,878,047	4,634,057	5,123,790	5,080,984	5,282,997	5,255,529
ยอดรวมผู้ย้ายถิ่น	3,823,798	216,175	215,925	187,093	347,478	713,418
ส่วนร้อย	6.2	4.6	4.2	3.6	6.5	13.5
ย้ายภายในจังหวัด	921,902	38,408	56,335	53,951	84,195	163,405
เขตการปกครอง	921,902	38,408	56,335	53,951	84,195	163,405
จากในเขตเทศบาล	319,007	15,152	20,460	18,614	26,698	47,565
จากนอกเขตเทศบาล	576,488	21,103	33,618	33,611	55,215	112,006
ไม่ทราบเขต	26,398	2,146	2,250	1,717	2,275	3,826
อำเภอ	921,569	38,406	56,331	53,950	84,196	163,090
อำเภอเดียวกัน	376,658	17,362	26,956	25,230	35,099	57,379
ต่างอำเภอ	375,190	12,978	19,348	19,938	35,511	77,608
ไม่ทราบอำเภอ	169,713	8,059	10,020	8,775	13,579	28,093
ย้ายมาจากจังหวัดอื่น	2,807,828	172,516	153,908	128,650	254,676	534,839
จากในเขตเทศบาล	937,480	53,796	55,754	42,859	75,141	156,321
จากนอกเขตเทศบาล	1,525,338	63,107	69,883	65,944	153,134	340,379
ไม่ทราบเขต	345,000	55,601	28,260	19,840	26,391	38,129
ย้ายมาจากจังหวัด						
กรุงเทพมหานคร	408,263	31,798	30,387	20,950	24,994	45,504
กาญจนบุรี	24,755	1,155	1,403	1,382	2,651	4,479
จันทบุรี	16,800	792	963	940	1,747	3,455
ฉะเชิงเทรา	22,404	1,046	1,047	971	1,859	4,213
ชลบุรี	38,220	2,807	2,363	1,765	2,961	7,114
ชัยนาท	18,063	607	786	638	1,433	3,999
ตราด	9,334	300	616	612	984	2,083
นครนายก	11,793	480	606	383	872	2,360
นครปฐม	30,399	1,477	1,580	1,260	2,258	5,097
นนทบุรี	32,423	1,725	2,204	1,630	2,063	4,370
ปทุมธานี	27,219	1,541	1,692	1,110	1,594	4,690
ประจวบคีรีขันธ์	14,312	485	664	783	1,580	3,304
ปราจีนบุรี	17,662	913	794	711	1,787	3,165
พระนครศรีอยุธยา	31,051	1,443	1,392	1,330	2,402	5,230
เพชรบุรี	14,883	456	595	547	1,207	2,888
ระยอง	20,870	1,308	1,140	892	1,902	4,512
ราชบุรี	31,953	1,427	1,514	1,316	2,854	5,875
ลพบุรี	30,629	1,386	1,508	1,219	2,709	4,969
สมุทรปราการ	44,651	2,934	2,835	2,289	3,603	6,635
สมุทรสงคราม	8,895	280	398	261	789	1,571
สมุทรสาคร	17,529	1,305	1,255	815	1,212	2,867
สระบุรี	24,982	1,314	1,470	1,285	2,155	4,128
สระแก้ว	21,188	1,031	961	1,081	2,619	5,481

จำแนกตาม สถานที่อยู่ก่อนย้าย หมวดอายุ และเพศ *

Previous five years by previous place of residence, age group and sex *

Age group							Previous place of residence and sex
	25-29	30-39	40-49	50-59	60-69	70 ขึ้นไป and over	
	5,403,084	10,779,109	8,400,814	5,129,687	3,498,071	2,289,923	Total
	631,170	850,599	385,691	156,992	78,235	40,978	Total of migrants
	11.6	7.8	4.5	3.0	2.2	1.7	Percent
	146,217	206,458	102,231	40,350	20,156	10,150	Migrated within province
	146,217	206,458	102,231	40,350	20,156	10,150	Area
	49,328	75,293	39,139	15,657	7,543	3,514	From municipal area
	93,024	125,780	60,302	23,580	11,913	6,290	From non-municipal area
	3,856	5,376	2,782	1,106	692	341	Unknown area
	146,212	206,455	102,226	40,350	20,154	10,150	Amphoe
	57,249	82,976	43,192	17,588	9,000	4,582	Within amphoe
	60,405	83,193	39,993	15,193	7,291	3,690	Difference amphoe
	28,548	40,277	19,033	7,561	3,855	1,870	Unknown amphoe
	469,598	623,222	273,234	111,921	55,765	29,455	Migrated from other province
	151,266	227,797	102,958	42,803	19,903	8,831	From municipal area
	279,506	333,221	133,010	49,969	23,799	13,337	From non-municipal area
	38,813	62,194	37,254	19,141	12,055	7,276	Unknown area
							Migrated from province
	60,771	108,364	48,823	20,533	11,443	4,653	Bangkok
	4,366	5,542	2,053	1,039	375	286	Kanchanaburi
	2,588	3,588	1,588	647	247	226	Chanthaburi
	3,531	5,241	2,418	992	626	439	Chachoengsao
	6,140	8,958	3,461	1,597	724	297	Chon Buri
	3,033	4,191	1,915	803	409	226	Chai Nat
	1,428	1,705	791	377	255	168	Trat
	2,190	2,699	1,211	560	296	120	Nakhon Nayok
	5,658	7,331	3,308	1,272	715	417	Nakhon Pathom
	5,047	8,496	3,834	1,676	976	376	Nonthaburi
	4,739	6,811	2,873	1,375	534	237	Pathum Thani
	2,177	3,088	1,295	539	269	107	Prachuap Khiri Khan
	2,896	3,907	1,952	703	352	459	Prachin Buri
	4,656	7,466	3,996	1,715	777	615	Phra Nakhon Si Ayutthaya
	2,674	3,670	1,596	665	365	198	Phetchaburi
	3,339	4,561	2,058	667	304	163	Rayong
	5,411	7,436	3,407	1,651	653	381	Ratchaburi
	5,727	7,410	3,356	1,287	664	368	Lop Buri
	6,793	10,554	5,371	2,116	1,018	472	Samut Prakarn
	1,179	2,263	988	502	357	292	Samut Songkhram
	2,762	3,873	1,831	993	289	306	Samut Sakhon
	4,021	5,438	2,750	1,287	683	426	Saraburi
	3,689	3,991	1,639	435	149	93	Sa Kaeo

ตารางที่ 24 ประชากรที่ย้ายถิ่นภายใน 5 ปี

Table 24 Population who migrated within

สถานที่อยู่ก่อนย้าย และเพศ	รวม	หมวดอายุ				
	Total	0 - 4	5 - 9	10 - 14	15 - 19	20 - 24
สิงห์บุรี	10,875	464	449	384	804	1,815
สุพรรณบุรี	34,442	1,094	1,403	1,690	3,373	6,832
อ่างทอง	12,579	322	534	493	960	2,456
กำแพงเพชร	30,744	1,256	1,579	1,417	3,293	6,893
เขียงราย	35,870	1,274	1,567	1,683	3,746	8,228
เขียงใหม่	27,660	1,149	1,456	1,037	2,174	5,572
ตาก	12,717	543	590	693	1,549	2,896
นครสวรรค์	46,560	1,967	2,175	1,889	4,297	9,294
น่าน	12,271	460	346	228	1,412	3,466
พะเยา	15,489	581	606	633	1,700	3,472
พิจิตร	27,899	1,043	1,084	1,279	2,599	5,561
พิษณุโลก	30,550	1,170	1,342	1,296	3,008	6,122
เพชรบูรณ์	36,980	1,435	1,942	1,741	3,872	7,850
แพร่	16,105	392	530	506	1,514	4,132
แม่ฮ่องสอน	4,964	101	141	307	834	1,087
ลำปาง	21,190	673	862	830	1,706	4,676
ลำพูน	10,285	381	366	413	1,018	2,489
สุโขทัย	24,316	782	1,215	831	2,133	6,038
อุตรดิตถ์	16,656	646	573	582	1,384	3,803
อุทัยธานี	13,694	493	546	468	1,533	2,904
กาฬสินธุ์	34,119	1,183	1,169	1,274	3,911	8,443
ขอนแก่น	68,871	2,702	2,782	2,423	5,918	16,286
ชัยภูมิ	42,142	1,354	1,581	1,687	4,606	9,981
นครพนม	23,823	858	849	720	2,544	7,173
นครราชสีมา	84,830	3,029	3,594	3,556	8,875	17,926
บุรีรัมย์	57,325	2,069	2,194	2,286	6,701	14,925
มหาสารคาม	34,443	1,052	1,261	1,363	3,196	8,559
มุกดาหาร	10,664	329	455	424	1,225	2,860
ยโสธร	22,457	871	758	916	2,203	5,132
ร้อยเอ็ด	55,241	1,968	1,992	2,312	5,800	12,118
เลย	19,852	566	747	881	2,067	4,964
ศรีสะเกษ	48,455	1,542	1,772	1,793	5,940	14,016
สกลนคร	37,630	1,467	1,405	1,428	4,957	10,711
สุรินทร์	53,118	1,713	1,992	1,843	6,579	14,047
หนองคาย	37,559	1,452	1,688	1,544	4,987	9,552
อุดรธานี	59,633	2,222	2,626	2,402	6,645	13,627
อุบลราชธานี	62,656	2,519	2,593	2,534	7,370	14,188
หนองบัวลำภู	15,737	609	687	773	2,015	4,081
อำนาจเจริญ	10,472	354	363	492	1,251	2,727
กระบี่	12,072	584	565	588	1,517	3,417
ชุมพร	14,837	527	759	904	1,464	3,017

จำแนกตาม สถานที่อยู่ก่อนย้าย หมวดอายุ และเพศ *(ต่อ)

Previous five years by previous place of residence, age group and sex *(Contd.)

Age group	25-29	30-39	40-49	50-59	60-69	70 ขึ้นไป and over	Previous place of residence and sex
	1,873	2,719	1,300	685	258	108	Sing Buri
	5,488	7,771	3,785	1,604	869	501	Suphanburi
	2,226	3,185	1,363	485	369	170	Ang Thong
	5,096	6,884	2,601	1,021	462	214	Kamphaeng Phet
	6,359	8,097	3,319	1,012	338	218	Chiang Rai
	5,239	6,295	3,057	939	591	120	Chiang Mai
	2,238	2,446	1,016	422	186	116	Tak
	8,050	10,520	4,947	1,850	1,037	500	Nakhon Sawan
	2,594	2,400	917	210	161	60	Nan
	3,033	3,007	1,802	403	142	90	Phayao
	4,925	6,394	2,815	1,195	687	288	Phichit
	5,246	7,387	2,990	1,180	557	222	Phitsanulok
	7,257	8,155	2,873	1,077	494	252	Phetchabun
	3,173	3,645	1,397	505	219	73	Phrae
	705	1,077	461	140	54	46	Mae Hong Son
	4,227	4,789	2,118	846	269	168	Lampang
	1,415	2,283	1,189	393	204	117	Lamphun
	4,806	4,942	2,300	814	361	70	Sukhothai
	3,036	3,809	1,606	743	336	113	Uttaradit
	2,668	2,840	1,390	490	185	157	Uthai Thani
	6,564	7,379	2,697	944	409	117	Kalasin
	13,818	15,362	6,032	2,211	1,042	262	Khon kaen
	7,848	9,643	3,743	1,049	407	213	Chaiyaphum
	4,702	4,553	1,463	644	154	138	Nakhon phanom
	16,407	18,961	7,863	2,582	1,315	684	Nakhon Ratchasima
	11,151	11,459	4,220	1,495	494	299	Buri Ram
	7,499	7,279	2,675	906	354	275	Maha Sarakham
	2,219	2,061	701	277	70	26	Mukdahan
	4,771	5,022	1,771	649	253	86	Yasothon
	11,526	12,572	4,441	1,701	507	270	Roi Et
	3,840	4,436	1,506	587	164	70	Loei
	8,690	9,284	3,758	952	421	255	Si Sa Ket
	6,480	7,598	2,305	780	327	142	Sakon Nakhon
	10,400	10,523	3,891	1,319	586	194	Surin
	7,052	7,455	2,771	695	211	120	Nong Khai
	11,612	13,156	4,630	1,742	687	250	Udon Thani
	12,298	13,778	4,877	1,662	580	222	Ubon Ratchathani
	2,886	3,199	1,015	277	90	82	Nong Bua Lamphu
	2,157	2,114	640	268	67	25	Amnat Charoen
	1,866	2,075	947	315	117	68	Krabi
	2,619	3,037	1,454	508	317	211	Chumphon

Table 24 Population who migrated within

สถานที่อยู่ก่อนย้าย และเพศ	รวม Total	หมวดอายุ				
		0 - 4	5 - 9	10 - 14	15 - 19	20 - 24
ตรัง	19,709	1,075	1,035	1,065	1,716	4,468
นครศรีธรรมราช	62,234	2,675	3,131	2,650	6,541	13,930
นราธิวาส	9,223	414	522	404	967	2,571
ปัตตานี	14,389	883	1,085	893	1,309	2,708
พังงา	11,014	363	560	428	1,287	2,344
พัทลุง	23,601	743	994	762	2,257	6,167
ภูเก็ต	7,962	680	690	490	638	1,592
ยะลา	10,982	615	628	668	956	2,221
ระนอง	6,317	333	494	327	614	1,323
สงขลา	33,876	1,685	1,900	1,710	2,866	7,495
สตูล	7,709	394	470	474	908	1,911
สุราษฎร์ธานี	23,464	1,301	1,313	1,058	2,387	5,229
ไม่ทราบจังหวัด	410,978	57,952	31,575	22,824	31,116	51,318
ย้ายมาจากต่างประเทศ	74,714	3,324	4,214	3,611	7,197	11,662
เอเชีย	63,400	2,817	3,665	3,142	6,673	10,682
จีน	9,331	529	536	390	675	1,353
ญี่ปุ่น	4,387	284	362	136	156	429
ฮ่องกง	2,917	142	121	120	213	540
ไต้หวัน	3,960	102	162	187	314	493
มาเลเซีย สิงคโปร์	3,051	118	163	189	182	350
เวียดนาม	3,045	47	201	221	307	439
ลาว	3,275	127	137	223	511	653
บังคลาเทศ อินเดีย ปากีสถาน	1,740	75	82	132	176	182
พม่า	27,079	1,124	1,570	1,253	3,831	5,637
อื่น ๆ	4,591	260	323	283	299	596
อเมริกา	2,932	102	157	199	231	281
สหรัฐอเมริกา	2,191	74	130	180	148	160
แคนาดา	323	26	10	18	24	46
เม็กซิโก บราซิล	184	1	-	-	32	44
อื่น ๆ	232	-	16	-	25	29
ยุโรป	4,292	167	167	142	80	146
อังกฤษ ฝรั่งเศส	2,606	111	104	104	50	65
อิตาลี เยอรมัน						
อื่น ๆ	1,683	55	62	37	30	81
โอเชียเนีย	1,011	78	36	37	45	101
ออสเตรเลีย นิวซีแลนด์	650	67	21	26	41	45
อื่น ๆ	359	10	15	10	3	55
แอฟริกาและอื่น ๆ	199	4	-	6	5	45
ไม่ทราบประเทศ	2,866	152	186	83	158	404
ไม่ทราบ	19,341	1,914	1,457	871	1,396	3,498

จำแนกตาม สถานที่อยู่ก่อนย้าย หมวดอายุ และเพศ *(ต่อ)

Previous five years by previous place of residence, age group and sex *(Contd.)

Age group	25-29	30-39	40-49	50-59	60-69	70 ขึ้นไป and over	Previous place of residence and sex
	3,228	4,339	1,602	715	266	183	Trang
	11,817	13,026	4,808	2,092	952	585	Nakhon Si Thammarat
	1,273	1,767	831	296	101	62	Narathiwat
	2,179	3,179	1,302	463	220	154	Pattani
	1,754	2,543	1,056	347	210	109	Phangnga
	4,769	5,410	1,506	619	234	123	Phatthalung
	1,068	1,600	741	283	85	80	Phuket
	1,640	2,341	975	589	214	119	Yala
	894	1,307	636	150	111	113	Ranong
	5,657	7,063	3,242	1,401	573	263	Songkhla
	1,237	1,475	515	208	79	26	Satun
	3,762	4,632	2,062	996	395	304	Surat Thani
	49,190	78,084	44,581	22,600	13,381	8,313	Unknown province
	12,598	16,711	8,505	3,854	1,910	1,088	Migrated from foreign country
	11,188	13,901	6,678	2,529	1,220	870	Asia
	1,304	2,350	1,011	485	291	392	China
	554	981	854	411	151	58	Japan
	345	806	457	86	54	22	Hong Kong
	707	973	564	316	104	27	Taiwan
	440	946	400	100	101	52	Malaysia, Singapore
	487	613	484	156	59	23	Vietnam
	481	609	305	90	64	64	Lao
	262	576	135	49	51	13	Bangladesh, India, Pakistan
	5,211	5,252	2,029	675	313	170	Myanmar
	1,386	783	429	154	26	43	Others
	388	575	544	245	168	32	America
	248	423	471	198	126	24	U.S.A.
	65	70	41	10	-	7	Canada
	57	16	11	14	6	-	Mexico, Brazil
	16	64	20	22	35	-	Others
	346	1,170	694	819	453	97	Europe
	244	679	461	452	253	73	United Kingdom, France
							Italy, Germany
	101	490	232	366	200	24	Others
	126	294	126	120	18	23	Oceania
	79	163	56	120	18	8	Australia, New Zealand
	46	130	70	-	-	14	Others
	35	61	38	3	-	-	Africa and others
	510	701	418	133	47	63	Unknown country
	2,746	4,196	1,709	855	396	277	Unknown

Table 24 Population who migrated within

สถานที่อยู่ก่อนย้าย และเพศ	รวม	หมวดอายุ				
	Total	0 - 4	5 - 9	10 - 14	15 - 19	20 - 24
ชาย	29,986,775	2,389,167	2,638,438	2,601,837	2,680,747	2,647,432
ยอดรวมผู้ย้ายถิ่น	1,992,195	112,514	111,526	97,953	160,984	372,997
ส่วนร้อย	6.6	4.7	4.2	3.7	6.0	14.0
ย้ายภายในจังหวัด	495,860	19,944	29,337	29,652	40,710	92,377
เขตการปกครอง	495,860	19,944	29,337	29,652	40,710	92,377
จากในเขตเทศบาล	161,810	7,817	10,783	9,930	13,387	23,368
จากนอกเขตเทศบาล	320,885	11,078	17,326	18,847	26,461	67,275
ไม่ทราบเขต	13,154	1,043	1,221	869	855	1,725
อำเภอ	495,530	19,942	29,336	29,651	40,710	92,062
อำเภอเดียวกัน	196,138	9,130	13,993	13,939	16,781	29,479
ต่างอำเภอ	211,646	6,873	10,158	10,945	17,401	48,311
ไม่ทราบอำเภอ	87,736	3,931	5,176	4,759	6,519	14,263
ย้ายมาจากจังหวัดอื่น	1,444,413	89,759	79,202	65,760	116,289	272,655
จากในเขตเทศบาล	475,819	27,190	28,295	21,372	35,165	76,919
จากนอกเขตเทศบาล	795,655	33,142	36,257	34,424	68,537	177,636
ไม่ทราบเขต	172,930	29,419	14,642	9,956	12,578	18,090
ย้ายมาจากจังหวัด						
กรุงเทพมหานคร	207,605	16,077	15,387	10,567	12,675	22,989
กาญจนบุรี	12,169	641	802	648	1,162	1,919
จันทบุรี	8,553	452	566	514	755	1,821
ฉะเชิงเทรา	11,534	497	514	463	856	2,315
ชลบุรี	21,405	1,495	1,126	942	1,552	4,482
ชัยนาท	9,229	282	398	359	670	1,875
ตราด	4,715	158	372	285	426	1,070
นครนายก	6,103	270	340	230	440	1,117
นครปฐม	15,928	786	798	678	1,201	2,665
นนทบุรี	16,606	956	1,082	785	980	2,551
ปทุมธานี	14,232	827	853	526	838	2,545
ประจวบคีรีขันธ์	7,441	254	414	413	671	1,611
ปราจีนบุรี	9,100	484	490	362	789	1,431
พระนครศรีอยุธยา	16,159	799	722	641	1,228	2,756
เพชรบุรี	7,758	277	398	231	625	1,432
ระยอง	11,145	626	581	534	957	2,528
ราชบุรี	16,097	758	741	557	1,363	2,954
ลพบุรี	15,430	612	832	710	1,145	2,229
สมุทรปราการ	23,636	1,655	1,466	1,152	1,596	3,460
สมุทรสงคราม	4,825	194	110	145	430	849
สมุทรสาคร	8,869	601	707	416	576	1,313
สระบุรี	13,305	719	832	612	973	2,084
สระแก้ว	10,769	544	425	590	1,105	2,933

จำแนกตาม สถานที่อยู่ก่อนย้าย หมวดอายุ และเพศ *(ต่อ)

previous five years by previous place of residence, age group and sex *(Contd.)

Age group						Previous place of residence and sex
25-29	30-39	40-49	50-59	60-69	70 ขึ้นไป and over	
2,628,021	5,230,312	4,084,973	2,476,919	1,625,864	983,065	Males
327,021	455,805	210,305	85,004	40,044	17,997	Total of migrants
12.4	8.7	5.1	3.4	2.4	1.8	Percent
79,551	112,574	55,147	21,683	10,551	4,287	Migrated within province
79,551	112,574	55,147	21,683	10,551	4,287	Area
24,373	38,469	20,476	8,071	3,775	1,319	From municipal area
52,964	71,293	33,197	13,109	6,449	2,840	From non-municipal area
2,206	2,804	1,467	496	320	124	Unknown area
79,548	112,570	55,144	21,683	10,550	4,287	Amphoe
30,817	44,015	22,381	9,080	4,599	1,881	Within amphoe
33,819	47,196	22,681	8,584	4,020	1,612	Difference amphoe
14,903	21,350	10,075	4,010	1,923	788	Unknown amphoe
239,561	330,937	148,813	60,490	27,946	12,951	Migrated from other province
74,247	118,388	56,335	24,260	10,110	3,494	From municipal area
145,974	181,140	73,320	27,001	12,101	6,076	From non-municipal area
19,332	31,399	19,148	9,222	5,726	3,373	Unknown area
						Migrated from province
29,267	56,034	26,295	10,746	5,731	1,795	Bangkok
2,018	3,052	1,075	523	173	137	Kanchanabun
1,159	1,813	848	384	138	87	Chanthabun
1,750	2,715	1,302	573	318	213	Chachoengsao
3,349	5,041	2,015	843	368	169	Chon Buri
1,583	2,215	1,050	471	186	121	Chai Nat
663	847	490	230	103	62	Trat
1,197	1,370	624	311	166	25	Nakhon Nayok
2,836	3,882	1,871	682	382	127	Nakhon Pathom
2,458	4,172	2,041	952	470	139	Nonthaburi
2,313	3,691	1,571	652	290	105	Pathum Thani
1,232	1,581	742	345	118	42	Prachuap Khin Khan
1,568	2,177	1,057	411	140	175	Prachin Buri
2,287	3,969	2,256	937	373	170	Phra Nakhon Si Ayutthaya
1,327	2,079	809	299	170	98	Phetchabun
1,721	2,454	1,060	419	190	60	Rayong
2,631	3,903	1,784	904	291	190	Ratchaburi
2,953	3,861	1,915	680	301	170	Lop Buri
3,661	5,585	3,084	1,177	603	173	Samut Prakarn
639	1,225	576	315	171	162	Samut Songkhram
1,263	2,182	990	472	184	150	Samut Sakhon
2,093	3,031	1,621	775	340	204	Saraburi
1,843	2,027	925	252	65	46	Sa Kaeo

Table 24 Population who migrated within

สถานที่อยู่ก่อนย้าย และเพศ	รวม Total	หมวดอายุ				
		0 - 4	5 - 9	10 - 14	15 - 19	20 - 24
สิงห์บุรี	5,593	266	205	237	376	912
สุพรรณบุรี	17,588	625	693	834	1,611	3,570
อ่างทอง	6,809	171	347	242	419	1,380
กำแพงเพชร	15,878	727	755	724	1,562	3,628
เจียงราย	18,064	698	833	987	1,725	4,201
เจียงใหม่	14,162	657	741	500	967	2,825
ตาก	6,435	287	325	408	702	1,358
นครสวรรค์	23,639	901	1,048	998	1,872	4,662
น่าน	5,741	169	182	155	610	1,551
พะเยา	7,656	254	348	340	753	1,723
พิจิตร	14,033	581	505	604	1,167	2,798
พิษณุโลก	15,681	645	603	718	1,419	2,977
เพชรบูรณ์	18,715	740	1,012	1,031	1,603	3,692
แพร่	8,168	189	301	275	584	2,106
แม่ฮ่องสอน	2,359	72	69	140	350	488
ลำปาง	10,508	350	355	499	747	1,978
ลำพูน	5,360	196	192	228	440	1,466
สุโขทัย	12,440	358	705	494	903	3,029
อุดรดิตต์	8,809	288	269	319	630	2,011
อุทัยธานี	6,855	251	247	197	772	1,280
กาฬสินธุ์	18,859	580	666	609	1,831	4,903
ขอนแก่น	36,842	1,444	1,557	1,195	2,581	8,835
ชัยภูมิ	21,663	678	757	856	1,992	5,114
นครพนม	12,270	465	381	428	1,054	3,781
นครราชสีมา	43,112	1,580	1,749	1,694	3,871	8,263
บุรีรัมย์	29,921	1,031	1,111	1,045	2,945	7,872
มหาสารคาม	18,913	472	659	739	1,632	4,794
มุกดาหาร	5,520	188	180	200	513	1,645
ยโสธร	11,851	485	383	481	967	2,721
ร้อยเอ็ด	28,674	1,048	1,066	1,212	2,533	6,069
เลย	10,053	288	433	377	799	2,652
ศรีสะเกษ	25,912	682	952	952	2,502	7,605
สกลนคร	19,680	720	701	812	2,225	5,378
สุรินทร์	28,488	897	1,076	1,018	2,939	7,759
หนองคาย	19,369	665	780	794	2,075	5,167
อุดรธานี	30,853	1,095	1,285	1,335	2,820	6,713
อุบลราชธานี	31,434	1,309	1,286	1,223	3,080	6,959
หนองบัวลำภู	8,586	318	311	360	920	2,395
อำนาจเจริญ	5,688	237	171	242	669	1,572
กระบี่	5,125	281	261	301	511	970
ชุมพร	7,571	296	405	459	721	1,505

จำแนกตาม สถานที่อยู่ก่อนย้าย หมวดอายุ และเพศ *(ต่อ)

previous five years by previous place of residence, age group and sex *(Contd.)

Age group						Previous place of residence and sex
25-29	30-39	40-49	50-59	60-69	70 ขึ้นไป and over	
825	1,507	704	350	160	37	Sing Buri
2,861	3,895	2,007	872	372	225	Suphanburi
1,052	1,978	674	268	184	81	Ang Thong
2,536	3,679	1,317	590	240	99	Kamphaeng Phet
2,901	4,175	1,636	619	163	105	Chiang Rai
2,529	3,307	1,714	512	329	60	Chiang Mai
1,130	1,257	534	277	57	82	Tak
4,125	5,663	2,713	910	533	186	Nakhon Sawan
1,237	1,157	469	115	57	28	Nan
1,451	1,503	942	225	61	41	Phayao
2,511	3,370	1,471	614	312	79	Phichit
2,566	3,986	1,600	778	282	84	Phitsanulok
3,474	4,540	1,627	588	269	115	Phetchabun
1,621	1,871	833	241	104	28	Phrae
312	544	217	107	22	28	Mae Hong Son
2,157	2,509	1,207	495	103	88	Lampang
712	1,125	661	199	98	33	Lamphun
2,529	2,548	1,247	433	162	14	Sukhothai
1,595	2,184	849	409	177	59	Uttaradit
1,312	1,479	820	315	94	75	Uthai Thani
3,631	4,105	1,621	545	273	75	Kalasin
7,549	8,361	3,259	1,290	598	143	Khon kaen
4,075	5,235	2,039	612	188	91	Chaiyaphum
2,360	2,433	809	421	76	46	Nakhon phanom
8,702	10,415	4,485	1,357	708	255	Nakhon Ratchasima
5,762	6,458	2,487	751	294	140	Buri Ram
4,231	4,089	1,472	518	167	121	Maha Sarakham
1,071	1,102	422	127	38	20	Mukdahan
2,569	2,739	1,020	295	135	39	Yasothon
5,910	7,018	2,416	998	272	108	Roi Et
1,889	2,320	853	321	84	21	Loei
4,902	5,133	2,167	651	212	127	Si Sa Ket
3,271	4,472	1,365	447	187	82	Sakon Nakhon
5,544	5,752	2,295	756	323	107	Sunn
3,763	3,848	1,655	392	125	83	Nong Khai
6,146	7,335	2,556	1,054	357	131	Udon Thani
6,296	7,348	2,627	871	297	111	Ubon Ratchathani
1,571	1,835	625	157	38	39	Nong Bua Lamphu
1,184	1,004	420	129	39	9	Amnat Charoen
943	1,046	544	174	55	26	Krabi
1,231	1,674	767	261	130	108	Chumphon

Table 24 Population who migrated within

สถานที่อยู่ก่อนย้าย และเพศ	รวม	หมวดอายุ				
	Total	0 - 4	5 - 9	10 - 14	15 - 19	20 - 24
ตรัง	10,242	616	551	541	749	2,126
นครศรีธรรมราช	31,350	1,434	1,607	1,320	3,010	6,787
นราธิวาส	4,874	181	260	251	430	1,421
ปัตตานี	7,633	479	679	453	558	1,281
พังงา	5,484	186	252	167	601	1,065
พัทลุง	12,248	320	505	336	1,084	2,911
ภูเก็ต	4,024	352	388	196	329	749
ยะลา	5,561	338	348	272	462	1,248
ระนอง	3,253	138	236	213	321	603
สงขลา	17,756	879	935	726	1,411	4,008
สตูล	3,965	215	207	194	373	1,020
สุราษฎร์ธานี	11,896	626	604	570	1,133	2,413
ไม่ทราบจังหวัด	208,336	30,703	16,616	11,755	14,273	25,616
ย้ายมาจากต่างประเทศ	42,140	1,828	2,162	1,992	3,421	6,067
เอเชีย	35,015	1,561	1,928	1,763	3,200	5,520
จีน	5,217	232	306	210	406	753
ญี่ปุ่น	2,553	132	155	50	92	248
ฮ่องกง	1,620	77	65	74	100	261
ไต้หวัน	2,353	51	102	136	213	238
มาเลเซีย สิงคโปร์	1,920	62	57	100	117	216
เวียดนาม	1,596	32	93	118	138	265
ลาว	1,521	63	66	116	210	278
บังกลาเทศ อินเดีย ปากีสถาน	1,088	49	30	60	116	128
พม่า	14,593	696	872	734	1,678	2,873
อื่น ๆ	2,534	160	176	158	122	253
อเมริกา	1,737	60	79	80	103	147
สหรัฐอเมริกา	1,277	48	73	79	75	61
แคนาดา	227	10	-	1	14	36
เม็กซิโก บราซิล	80	1	-	-	2	33
อื่น ๆ	149	-	5	-	10	15
ยุโรป	3,077	101	61	86	28	88
อังกฤษ ฝรั่งเศส	1,961	84	41	59	23	40
อิตาลี เยอรมัน						
อื่น ๆ	1,115	16	20	27	5	47
โอเชียเนีย	605	26	9	10	16	68
ออสเตรเลีย นิวซีแลนด์	375	15	5	5	16	28
อื่น ๆ	229	10	4	4	-	39
แอฟริกาและอื่น ๆ	127	-	-	6	-	33
ไม่ทราบประเทศ	1,566	78	81	44	72	208
ไม่ทราบ	9,769	972	816	539	552	1,886

จำแนกตาม สถานที่อยู่ก่อนย้าย หมวดอายุ และเพศ *(ต่อ)

previous five years by previous place of residence, age group and sex *(Contd.)

Age group						70 ขึ้นไป and over	Previous place of residence and sex
25-29	30-39	40-49	50-59	60-69			
1,793	2,285	864	468	135	99	Trang	
5,860	6,905	2,548	1,203	466	187	Nakhon Si Thammarat	
613	959	484	166	60	38	Narathiwat	
1,292	1,617	808	262	101	94	Pattani	
826	1,428	552	226	114	56	Phangnga	
2,459	3,187	920	339	115	57	Phatthalung	
502	839	382	187	65	24	Phuket	
857	1,197	403	297	66	61	Yala	
455	698	377	109	43	48	Ranong	
2,840	3,885	1,763	778	383	128	Songkhla	
653	780	331	105	57	19	Satun	
1,954	2,483	1,130	606	206	154	Surat Thani	
25,400	39,526	22,918	11,217	6,392	3,874	Unknown province	
6,607	10,206	5,411	2,419	1,343	650	Migrated from foreign country	
5,896	8,266	4,158	1,463	736	495	Asia	
707	1,311	613	263	179	224	China	
233	565	648	238	135	49	Japan	
164	495	308	41	17	11	Hong Kong	
371	592	355	181	86	20	Tawan	
274	605	279	86	72	43	Malaysia, Singapore	
209	329	279	67	46	11	Vietnam	
152	316	169	66	29	49	Lao	
206	362	86	39	4	1	Bangladesh, India, Pakistan	
2,846	3,162	1,123	371	143	82	Myanmar	
726	518	287	106	19	-	Others	
222	388	318	190	110	32	America	
133	284	260	148	83	24	U.S.A.	
59	61	26	10	-	7	Canada	
17	-	10	14	1	-	Mexico, Brazil	
12	41	20	16	25	-	Others	
187	869	543	590	447	70	Europe	
153	469	366	426	246	46	United Kingdom, France Italy, Germany	
33	398	177	163	200	24	Others	
27	193	117	106	18	10	Oceania	
1	121	56	106	18	-	Australia, New Zealand	
26	71	60	-	-	10	Others	
24	25	38	1	-	-	Africa and others	
247	460	233	65	29	42	Unknown country	
1,291	2,075	922	401	195	100	Unknown	

Table 24 Population who migrated within

สถานที่อยู่ก่อนย้าย.และเพศ	รวม	หมวดอายุ				
	Total	0 - 4	5 - 9	10 - 14	15 - 19	20 - 24
หญิง	30,891,271	2,244,890	2,485,352	2,479,147	2,602,250	2,608,097
ยอดรวมผู้ย้ายถิ่น	1,831,598	103,654	104,391	89,136	186,488	340,416
ส่วนร้อย	5.9	4.6	4.2	3.5	7.1	13.0
ย้ายภายในจังหวัด	426,037	18,460	26,993	24,293	43,480	71,024
เขตการปกครอง	426,037	18,460	26,993	24,293	43,480	71,024
จากในเขตเทศบาล	157,191	7,332	9,673	8,680	13,308	24,191
จากนอกเขตเทศบาล	255,599	10,021	16,288	14,761	28,750	44,725
ไม่ทราบเขต	13,239	1,099	1,027	846	1,418	2,099
อำเภอ	426,036	18,460	26,992	24,294	43,482	71,023
อำเภอเดียวกัน	180,515	8,227	12,959	11,289	18,314	27,896
ต่างอำเภอ	163,539	6,100	9,186	8,987	18,106	29,293
ไม่ทราบอำเภอ	81,971	4,124	4,840	4,010	7,055	13,826
ย้ายมาจากจังหวัดอื่น	1,363,409	82,751	74,698	62,886	138,382	262,178
จากในเขตเทศบาล	461,658	26,602	27,456	21,483	39,973	79,398
จากนอกเขตเทศบาล	729,679	29,961	33,621	31,516	84,593	162,738
ไม่ทราบเขต	172,065	26,179	13,613	9,880	13,808	20,033
ย้ายมาจากจังหวัด						
กรุงเทพมหานคร	200,654	15,718	14,996	10,380	12,314	22,511
กาญจนบุรี	12,581	513	599	732	1,487	2,557
จันทบุรี	8,244	339	396	426	990	1,633
ฉะเชิงเทรา	10,867	548	531	507	1,003	1,896
ชลบุรี	16,810	1,309	1,234	822	1,408	2,630
ชัยนาท	8,830	324	386	279	761	2,121
ตราด	4,615	142	244	327	557	1,012
นครนายก	5,687	209	265	153	431	1,241
นครปฐม	14,466	689	780	581	1,056	2,429
นนทบุรี	15,812	768	1,120	843	1,081	1,819
ปทุมธานี	12,983	712	837	583	755	2,143
ประจวบคีรีขันธ์	6,867	230	249	368	907	1,691
ปราจีนบุรี	8,557	428	303	348	996	1,733
พระนครศรีอยุธยา	14,886	642	668	689	1,172	2,472
เพชรบุรี	7,121	178	196	315	580	1,455
ระยอง	9,721	682	558	357	944	1,982
ราชบุรี	15,852	668	772	758	1,490	2,920
ลพบุรี	15,194	773	675	507	1,563	2,737
สมุทรปราการ	21,011	1,276	1,367	1,135	2,006	3,173
สมุทรสงคราม	4,067	86	287	115	358	721
สมุทรสาคร	8,655	702	547	398	635	1,552
สระบุรี	11,673	594	636	671	1,180	2,042
สระแก้ว	10,415	485	534	490	1,513	2,547

จำแนกตาม สถานที่อยู่ก่อนย้าย หมวดอายุ และเพศ *(ต่อ)

previous five years by previous place of residence, age group and sex *(Contd.)

Age group						Previous place of residence and sex
25-29	30-39	40-49	50-59	60-69	70 ขึ้นไป and over	
2,775,063	5,548,797	4,315,841	2,652,768	1,872,207	1,306,858	Females
304,144	394,789	175,380	71,983	38,189	22,979	Total of migrants
10.9	7.1	4.0	2.7	2.0	1.7	Percent
66,662	93,879	47,079	18,662	9,600	5,859	Migrated within province
66,662	93,879	47,079	18,662	9,600	5,859	Area
24,952	36,821	18,657	7,581	3,764	2,193	From municipal area
40,055	54,482	27,102	10,467	5,459	3,446	From non-municipal area
1,647	2,568	1,314	608	371	216	Unknown area
66,659	93,879	47,078	18,662	9,600	5,859	Amphoe
26,427	38,958	20,807	8,502	4,397	2,699	Within amphoe
26,582	35,991	17,308	6,604	3,266	2,075	Difference amphoe
13,643	18,922	8,956	3,547	1,930	1,080	Unknown amphoe
230,029	292,280	124,415	51,427	27,816	16,498	Migrated from other province
77,016	109,403	46,619	18,539	9,789	5,334	From municipal area
133,527	152,075	59,686	22,965	11,693	7,257	From non-municipal area
19,477	30,791	18,102	9,914	6,324	3,899	Unknown area
						Migrated from province
31,498	52,325	22,523	9,781	5,709	2,856	Bangkok
2,346	2,489	975	514	201	149	Kanchanabun
1,427	1,773	737	261	108	138	Chanthabun
1,779	2,524	1,113	417	307	225	Chachoengsao
2,788	3,914	1,444	753	355	127	Chon Buri
1,448	1,973	862	330	222	105	Chai Nat
764	857	300	146	151	106	Trat
991	1,328	585	248	129	95	Nakhon Nayok
2,820	3,446	1,435	588	332	289	Nakhon Pathom
2,587	4,321	1,791	723	505	236	Nonthaburi
2,423	3,116	1,301	722	243	131	Pathum Thani
944	1,505	552	193	150	64	Prachuap Khiri Khan
1,326	1,728	893	291	211	284	Prachin Buri
2,367	3,493	1,738	777	403	445	Phra Nakhon Si Ayutthaya
1,345	1,589	786	365	194	100	Phetchabun
1,617	2,104	997	247	113	102	Rayong
2,778	3,531	1,621	746	360	190	Ratchaburi
2,771	3,546	1,438	605	361	197	Lop Buri
3,131	4,965	2,284	937	414	298	Samut Prakarn
538	1,037	411	186	185	129	Samut Songkhram
1,497	1,689	840	520	104	155	Samut Sakhon
1,926	2,405	1,126	510	341	222	Saraburi
1,845	1,963	713	181	83	46	Sa Kaeo

Table 24 Population who migrated within

สถานที่อยู่ก่อนย้าย และเพศ	รวม Total	หมวดอายุ				
		0 - 4	5 - 9	10 - 14	15 - 19	20 - 24
สิงห์บุรี	5,279	197	242	146	427	902
สุพรรณบุรี	16,849	468	708	854	1,759	3,260
อ่างทอง	5,768	151	186	250	540	1,075
กำแพงเพชร	14,861	527	822	691	1,729	3,263
เจียงราย	17,799	575	733	693	2,019	4,025
เจียงใหม่	13,492	491	714	536	1,205	2,746
ตาก	6,279	254	264	284	845	1,535
นครสวรรค์	22,916	1,064	1,126	888	2,423	4,629
น่าน	6,527	289	164	73	802	1,912
พะเยา	7,831	326	257	291	945	1,747
พิจิตร	13,861	461	578	674	1,431	2,761
พิษณุโลก	14,864	523	738	577	1,587	3,142
เพชรบูรณ์	18,259	693	927	709	2,266	4,155
แพร่	7,934	202	228	230	928	2,025
แม่ฮ่องสอน	2,603	28	71	166	483	598
ลำปาง	10,678	322	505	330	959	2,695
ลำพูน	4,921	184	173	185	577	1,022
สุโขทัย	11,871	422	509	336	1,228	3,007
อุดรดิตต์	7,844	357	303	261	752	1,791
อุทัยธานี	6,836	241	298	270	760	1,622
กาฬสินธุ์	15,255	601	502	665	2,078	3,538
ขอนแก่น	32,025	1,256	1,222	1,225	3,334	7,447
ชัยภูมิ	20,474	674	822	829	2,611	4,865
นครพนม	11,548	393	467	291	1,488	3,389
นครราชสีมา	41,714	1,447	1,841	1,860	5,002	9,659
บุรีรัมย์	27,400	1,036	1,081	1,239	3,754	7,050
มหาสารคาม	15,525	578	601	622	1,562	3,763
มุกดาหาร	5,142	140	274	224	710	1,214
ยโสธร	10,602	385	373	434	1,234	2,408
ร้อยเอ็ด	26,562	918	924	1,098	3,265	6,047
เลย	9,794	277	312	503	1,267	2,310
ศรีสะเกษ	22,539	858	818	839	3,436	6,408
สกลนคร	17,945	747	703	615	2,730	5,330
สุรินทร์	24,625	814	914	823	3,638	6,287
หนองคาย	18,185	785	905	748	2,911	4,383
อุดรธานี	28,775	1,124	1,338	1,065	3,823	6,911
อุบลราชธานี	31,217	1,208	1,305	1,309	4,288	7,227
หนองบัวลำภู	7,148	291	376	411	1,093	1,684
อำนาจเจริญ	4,781	116	191	249	581	1,153
กระบี่	6,946	302	303	286	1,004	2,446
ชุมพร	7,262	229	353	444	742	1,511

จำแนกตาม สถานที่อยู่ก่อนย้าย หมวดอายุ และเพศ *(ต่อ)

previous five years by previous place of residence, age group and sex *(Contd.)

Age group						70 ขึ้นไป and over	Previous place of residence and sex
25-29	30-39	40-49	50-59	60-69			
1,046	1,210	595	334	97	70	Sing Buri	
2,627	3,873	1,775	730	495	275	Suphanburi	
1,172	1,206	687	216	184	89	Ang Thong	
2,559	3,201	1,282	430	221	115	Kamphaeng Phet	
3,455	3,919	1,681	391	174	112	Chiang Rai	
2,708	2,985	1,341	425	260	59	Chiang Mai	
1,106	1,186	480	143	129	34	Tak	
3,923	4,854	2,231	937	503	313	Nakhon Sawan	
1,355	1,241	447	94	104	31	Nan	
1,580	1,503	859	177	80	49	Phayao	
2,412	3,021	1,342	580	372	208	Phichit	
2,676	3,398	1,388	401	274	137	Phitsanulok	
3,780	3,612	1,244	488	225	137	Phetchabun	
1,550	1,771	563	263	113	45	Phrae	
392	532	243	33	31	17	Mae Hong Son	
2,067	2,277	909	349	165	79	Lampang	
701	1,156	526	194	106	83	Lamphun	
2,275	2,393	1,050	380	198	55	Sukhothai	
1,438	1,622	756	333	158	53	Uttaradit	
1,355	1,360	569	174	91	81	Uthai Thani	
2,930	3,270	1,074	397	136	42	Kalasin	
6,265	6,996	2,770	919	442	118	Khon kaen	
3,770	4,403	1,701	436	219	121	Chaiyaphum	
2,340	2,118	652	222	78	92	Nakhon phanom	
7,701	8,541	3,375	1,223	605	428	Nakhon Ratchasima	
5,385	4,997	1,731	743	199	159	Buri Ram	
3,265	3,186	1,201	387	186	153	Maha Sarakham	
1,145	956	277	149	32	6	Mukdahan	
2,199	2,280	750	353	118	47	Yasothon	
5,614	5,550	2,022	702	235	162	Roi Et	
1,949	2,114	651	265	78	49	Loei	
3,785	4,148	1,588	300	208	126	Si Sa Ket	
3,207	3,123	937	331	140	59	Sakon Nakhon	
4,853	4,769	1,594	561	262	87	Surin	
3,287	3,604	1,113	302	86	37	Nong Khai	
5,462	5,816	2,072	686	329	119	Udon Thani	
5,997	6,425	2,247	790	281	111	Ubon Ratchathani	
1,314	1,363	389	119	51	43	Nong Bua Lamphu	
972	1,108	219	138	27	15	Amnat Charoen	
922	1,028	401	140	62	41	Krabi	
1,386	1,362	685	247	187	102	Chumphon	

Table 24 Population who migrated within

สถานที่อยู่ก่อนย้าย และเพศ	รวม Total	หมวดอายุ				
		0 - 4	5 - 9	10 - 14	15 - 19	20 - 24
ครึ่ง	9,464	458	483	523	966	2,341
นครศรีธรรมราช	30,879	1,240	1,522	1,328	3,529	7,141
นราธิวาส	4,347	233	261	153	536	1,149
ปัตตานี	6,753	403	405	440	750	1,427
พังงา	5,528	176	307	260	685	1,279
พัทลุง	11,350	422	488	425	1,172	3,255
ภูเก็ต	3,935	327	302	293	309	841
ยะลา	5,418	276	279	395	494	972
ระนอง	3,061	193	257	114	292	719
สงขลา	16,117	805	963	982	1,452	3,485
สตูล	3,743	178	262	278	535	890
สุราษฎร์ธานี	11,564	674	708	487	1,253	2,814
ไม่ทราบจังหวัด	202,636	27,245	14,955	11,063	16,837	25,697
ย้ายมาจากต่างประเทศ	32,569	1,493	2,050	1,617	3,774	5,591
เอเชีย	28,380	1,253	1,734	1,376	3,471	5,158
จีน	4,111	295	230	179	267	598
ญี่ปุ่น	1,833	150	206	85	63	180
ฮ่องกง	1,294	65	55	45	113	279
ไต้หวัน	1,605	51	59	50	101	254
มาเลเซีย สิงคโปร์	1,129	56	105	88	64	133
เวียดนาม	1,448	15	107	102	168	174
ลาว	1,752	64	70	106	300	374
บังกลาเทศ อินเดีย ปากีสถาน	651	25	51	72	59	54
พม่า	12,483	426	697	518	2,152	2,762
อื่น ๆ	2,056	99	146	124	177	342
อเมริกา	1,194	42	77	118	128	133
สหรัฐอเมริกา	912	26	56	100	72	98
แคนาดา	95	16	10	17	9	10
เม็กซิโก บราซิล	103	-	-	-	30	10
อื่น ๆ	82	-	10	-	15	14
ยุโรป	1,212	65	105	55	52	58
อังกฤษ ฝรั่งเศส	643	27	62	45	27	24
อิตาลี เยอรมัน						
อื่น ๆ	568	38	42	10	25	33
โอเชียเนีย	404	51	26	26	29	32
ออสเตรเลีย นิวซีแลนด์	274	51	15	21	25	16
อื่น ๆ	129	-	10	5	3	15
แอฟริกาและอื่น ๆ	71	4	-	-	5	11
ไม่ทราบประเทศ	1,297	74	105	39	85	196
ไม่ทราบ	9,568	940	639	331	842	1,610

จำแนกตาม สถานที่อยู่ก่อนย้าย หมวดอายุ และเพศ *(ต่อ)

previous five years by previous place of residence, age group and sex *(Contd.)

Age group						Previous place of residence and sex and over
25-29	30-39	40-49	50-59	60-69	70 ขึ้นไป	
1,433	2,052	736	246	130	84	Trang
5,953	6,118	2,257	887	485	397	Nakhon Si Thammarat
658	807	347	129	41	23	Narathiwat
886	1,561	493	200	118	59	Pattani
926	1,113	503	121	95	52	Phangnga
2,308	2,220	584	279	119	65	Phatthalung
565	759	357	95	20	55	Phuket
781	1,141	571	291	147	57	Yala
437	607	258	40	68	64	Ranong
2,815	3,174	1,477	620	189	134	Songkhla
583	693	183	102	21	7	Satun
1,807	2,147	931	389	188	149	Surat Thani
23,785	38,555	21,658	11,377	6,984	4,435	Unknown province
5,988	6,501	3,090	1,433	565	437	Migrated from foreign country
5,289	5,633	2,519	1,064	483	374	Asia
595	1,037	396	221	112	168	China
321	415	205	173	15	9	Japan
181	310	148	45	36	10	Hong Kong
335	380	209	134	17	6	Taiwan
165	340	120	14	28	8	Malaysia, Singapore
278	282	203	88	13	11	Vietnam
328	293	135	23	35	14	Lao
56	212	48	10	46	12	Bangladesh, India, Pakistan
2,363	2,089	905	303	169	88	Myanmar
659	264	141	47	7	43	Others
165	186	226	55	58	-	America
114	138	209	50	42	-	U.S.A.
6	9	15	-	-	-	Canada
40	16	1	-	5	-	Mexico, Brazil
4	22	-	5	10	-	Others
158	300	150	229	6	27	Europe
91	209	95	25	6	27	United Kingdom, France Italy, Germany
67	91	55	203	-	-	Others
99	101	9	13	-	13	Oceania
78	42	-	13	-	8	Australia, New Zealand
20	58	9	-	-	4	Others
11	36	-	2	-	-	Africa and others
262	239	183	67	17	21	Unknown country
1,454	2,119	785	452	200	176	Unknown

ตารางที่ 25 ประชากรที่ย้ายถิ่นภายใน 5 ปี จำแนกตาม
Table 25 Population who migrated within previous five years

ภาคที่อยู่ปัจจุบัน และเพศ	รวม Total	ภาคที่อยู่ก่อนย้าย			
		กรุงเทพมหานคร Bangkok	ภาคกลาง (ไม่รวมกรุงเทพมหานคร) Central region (Excluding Bangkok)	ภาคเหนือ Northern region	ภาคตะวันออกเฉียงเหนือ Northeastern region
ยอดรวม	3,823,840	408,271	913,521	550,727	998,362
กรุงเทพมหานคร	526,373	-	135,479	74,729	199,329
ภาคกลาง (ไม่รวมกรุงเทพมหานคร)	1,633,039	301,572	668,058	138,213	316,267
ภาคเหนือ	495,462	34,053	38,532	294,409	31,678
ภาคตะวันออกเฉียงเหนือ	646,206	49,491	47,173	26,452	413,122
ภาคใต้	522,760	23,155	24,279	16,924	37,966
ชาย	1,992,210	207,611	475,711	286,977	533,274
กรุงเทพมหานคร	255,061	-	66,280	35,474	95,977
ภาคกลาง (ไม่รวมกรุงเทพมหานคร)	844,826	151,095	348,804	68,605	168,608
ภาคเหนือ	265,206	17,973	20,539	160,634	15,969
ภาคตะวันออกเฉียงเหนือ	359,804	26,939	26,463	14,777	233,479
ภาคใต้	267,313	11,604	13,625	7,487	19,241
หญิง	1,831,630	200,660	437,810	263,750	465,088
กรุงเทพมหานคร	271,312	-	69,199	39,255	103,352
ภาคกลาง (ไม่รวมกรุงเทพมหานคร)	788,213	150,477	319,254	69,608	147,659
ภาคเหนือ	230,256	16,080	17,993	133,775	15,709
ภาคตะวันออกเฉียงเหนือ	286,402	22,552	20,710	11,675	179,643
ภาคใต้	255,447	11,551	10,654	9,437	18,725

ภาคที่อยู่ปัจจุบัน ภาคที่อยู่ก่อนย้าย และเพศ*

by region of current residence, previous region of residence and sex*

Previous region of residence				
ภาคใต้ Southern region	ไม่ทราบ จังหวัด Unknown Province	ต่างประเทศ Foreign country	ไม่ทราบ สถานที่เกิด Unknown place of birth	Region of current residence and sex
447,892	410,991	74,725	19,351	Total
49,862	57,866	8,282	826	Bangkok
38,382	137,357	24,868	8,322	Central Region (Excluding Bangkok)
6,155	63,271	24,490	2,874	Northern Region
7,829	93,357	5,212	3,570	Northeastern Region
345,664	59,140	11,873	3,759	Southern Region
228,370	208,345	42,148	9,774	Males
24,148	27,777	5,054	351	Bangkok
20,571	69,272	13,908	3,963	Central Region (Excluding Bangkok)
3,299	31,901	13,394	1,497	Northern Region
4,220	49,352	2,713	1,861	Northeastern Region
176,132	30,043	7,079	2,102	Southern Region
219,522	202,646	32,577	9,577	Females
25,714	30,089	3,228	475	Bangkok
17,811	68,085	10,960	4,359	Central Region (Excluding Bangkok)
2,856	31,370	11,096	1,377	Northern Region
3,609	44,005	2,499	1,709	Northeastern Region
169,532	29,097	4,794	1,657	Southern Region

ตารางที่ 26 ประชากรที่ย้ายถิ่นภายใน 5 ปี จำแนกตาม

Table 26 Population who migrated within previous five

สถานที่อยู่ก่อนย้าย และเพศ	รวม Total	เหตุผลของการย้ายถิ่น			
		หางานทำ To look for work	หน้าที่การงาน Job related reasons	เพื่อการศึกษา Education reasons	ติดตามบุคคลในครัวเรือน To accompany persons in household
สิงห์บุรี	10,875	3,176	1,970	795	2,562
สุพรรณบุรี	34,442	10,144	4,510	2,584	8,451
อ่างทอง	12,580	3,825	2,079	992	2,905
กำแพงเพชร	30,744	11,058	3,651	1,655	8,221
เชิงราช	35,869	11,081	4,573	3,746	8,533
เชิงใหม่	27,661	6,773	5,300	2,205	7,252
ตาก	12,716	3,577	1,997	1,379	3,257
นครสวรรค์	46,559	15,987	7,034	3,027	11,827
น่าน	12,272	4,130	1,946	1,629	2,835
พะเยา	15,490	4,798	2,406	1,881	3,809
พิจิตร	27,899	9,887	3,662	1,736	6,834
พิษณุโลก	30,548	10,317	5,087	1,664	7,926
เพชรบูรณ์	36,979	12,948	4,743	2,445	9,762
แพร่	16,104	4,670	3,163	1,690	3,369
แม่ฮ่องสอน	4,964	1,260	918	695	1,151
ลำปาง	21,189	5,732	4,192	2,213	5,299
ลำพูน	10,286	2,007	1,703	1,622	2,479
สุโขทัย	24,314	8,457	3,208	1,873	5,747
อุตรดิตถ์	16,658	5,521	2,611	1,024	4,427
อุทัยธานี	13,696	4,758	1,786	971	3,161
กาฬสินธุ์	34,117	12,551	3,909	2,494	8,209
ขอนแก่น	68,869	26,598	9,444	3,422	16,749
ชัยภูมิ	42,142	17,450	5,322	2,189	10,090
นครพนม	23,822	9,269	3,482	1,054	5,699
นครราชสีมา	84,829	31,671	12,985	5,101	22,556
บุรีรัมย์	57,326	24,739	6,566	3,280	12,664
มหาสารคาม	34,441	13,040	4,574	1,990	8,430
มุกดาหาร	10,663	4,194	1,564	539	2,829
ยโสธร	22,459	9,179	2,972	1,185	5,505
ร้อยเอ็ด	55,243	22,714	6,977	3,737	13,581
เลย	19,852	7,523	2,488	1,201	4,846
ศรีสะเกษ	48,455	21,024	6,016	2,919	9,844
สกลนคร	37,630	16,270	4,803	1,625	8,865
สุรินทร์	53,117	24,078	6,226	2,793	11,294
หนองคาย	37,560	16,094	4,547	1,787	9,161
อุดรธานี	59,633	23,833	7,242	3,004	15,887
อุบลราชธานี	62,657	25,647	8,987	3,065	15,149
หนองบัวลำภู	15,737	6,263	1,643	695	4,202
อำนาจเจริญ	10,472	3,940	1,405	645	2,620
กระบี่	12,074	2,314	1,483	3,098	3,123
ชุมพร	14,836	3,501	2,373	2,453	3,561

เหตุผลของการย้ายถิ่น สถานที่อยู่ก่อนย้าย และเพศ *(ต่อ)

years by reasons for migration, previous place of residence and sex *(Contd.)

Reasons for moving						Previous place of residence and sex
กลับภูมิลำเนา To return home	ย้ายที่อยู่อาศัย Change of residence	ย้ายเข้าครัวเรือนสถาบัน To institution household	อื่น ๆ Others	ไม่ทราบเหตุผล Unknown		
177	1,435	361	176	211	Sing Buri	
418	4,424	2,424	710	756	Suphanburi	
100	1,686	505	229	248	Ang Thong	
430	2,725	1,771	665	550	Kamphaeng Phet	
358	3,427	2,540	833	759	Chiang Rai	
681	2,597	1,325	932	574	Chiang Mai	
183	1,145	692	257	213	Tak	
694	4,450	1,720	1,030	770	Nakhon Sawan	
95	770	457	152	246	Nan	
287	1,136	613	343	205	Phayao	
166	3,463	1,124	540	468	Phichit	
396	2,814	1,132	793	401	Phitsanulok	
573	3,329	1,895	770	493	Phetchabun	
109	1,410	1,085	348	247	Phrae	
68	340	295	145	86	Mae Hong Son	
423	1,583	694	616	419	Lampang	
143	1,023	926	172	199	Lamphun	
304	2,208	1,702	387	412	Sukhothai	
209	1,396	765	307	367	Uttaradit	
181	1,244	881	500	202	Uthai Thani	
170	2,557	3,036	548	625	Kalasin	
804	5,598	3,823	1,117	1,291	Khon kaen	
437	2,972	2,235	656	770	Chaiyaphum	
239	1,496	1,763	410	394	Nakhon phanom	
886	6,904	2,014	1,234	1,456	Nakhon Ratchasima	
593	4,376	3,322	804	960	Buri Ram	
307	2,556	2,304	670	553	Maha Sarakham	
139	487	632	167	100	Mukdahan	
144	1,631	1,217	309	299	Yasothon	
320	3,895	1,972	974	1,051	Roi Et	
162	1,210	1,839	197	369	Loei	
306	3,055	3,669	755	847	Si Sa Ket	
155	2,309	2,116	666	800	Sakon Nakhon	
384	2,946	3,277	785	1,313	Sunn	
361	2,332	2,064	505	691	Nong Khai	
629	4,312	2,247	1,026	1,431	Udon Thani	
685	4,337	2,502	1,010	1,252	Ubon Ratchathani	
86	1,055	1,264	176	339	Nong Bua Lamphu	
46	594	894	181	136	Amnat Charoen	
343	878	389	226	210	Krabi	
366	1,555	290	304	419	Chumphon	

ตารางที่ 26 ประชากรที่ย้ายถิ่นภายใน 5 ปี จำแนกตาม

Table 26 Population who migrated within previous five

สถานที่อยู่ก่อนย้าย และเพศ	รวม Total	เหตุผลของการย้ายถิ่น			
		หางานทำ To look for work	หน้าที่การงาน Job related reasons	เพื่อการศึกษา Education reasons	ติดตามบุคคลในครัวเรือน To accompany persons in household
ครึ่ง	19,709	5,172	2,530	3,039	5,219
นครศรีธรรมราช	62,234	17,350	9,114	8,290	15,488
นราธิวาส	9,222	1,472	1,496	1,786	2,574
ปัตตานี	14,389	2,765	1,925	1,620	5,326
พังงา	11,013	3,270	1,807	1,405	2,488
พัทลุง	23,602	6,770	4,340	3,786	4,706
ภูเก็ต	7,963	1,179	1,067	1,258	2,515
ยะลา	10,983	1,776	2,268	1,464	3,387
ระนอง	6,318	1,728	958	756	1,837
สงขลา	33,877	5,779	6,749	5,725	9,487
สตูล	7,711	1,583	1,258	1,271	2,340
สุราษฎร์ธานี	23,463	4,912	3,212	3,791	7,002
ไม่ทราบจังหวัด	410,976	24,637	16,375	6,503	32,636
ย้ายมาจากต่างประเทศ	74,715	22,180	7,652	1,489	15,809
เอเชีย	63,402	21,181	6,018	1,017	13,452
จีน	9,332	806	1,037	127	2,039
ญี่ปุ่น	4,387	206	1,236	115	1,237
ฮ่องกง	2,917	364	541	161	700
ไต้หวัน	3,960	354	479	95	1,095
มาเลเซีย สิงคโปร์	3,052	430	615	61	826
เวียดนาม	3,046	367	259	112	692
ลาว	3,274	442	261	109	1,117
บังคลาเทศ อินเดีย ปากีสถาน	1,740	636	193	10	342
พม่า	27,078	16,271	825	117	4,308
อื่น ๆ	4,591	1,296	561	105	1,080
อเมริกา	2,932	272	614	186	857
สหรัฐอเมริกา	2,191	179	459	136	670
แคนาดา	323	21	61	29	82
เม็กซิโก บราซิล	184	32	55	-	32
อื่น ๆ	232	38	37	20	72
ยุโรป	4,292	211	701	114	789
อังกฤษ ฝรั่งเศส	2,606	142	374	26	574
อิตาลี เยอรมัน					
อื่น ๆ	1,683	68	325	88	214
โอเชียเนีย	1,011	175	82	72	140
ออสเตรเลีย นิวซีแลนด์	650	59	76	27	90
อื่น ๆ	359	116	5	44	49
แอฟริกาและอื่น ๆ	199	14	42	11	31
ไม่ทราบประเทศ	2,865	321	190	86	532
ไม่ทราบ	19,341	1,593	1,294	505	1,667

เหตุผลของการย้ายถิ่น สถานที่อยู่ก่อนย้าย และเพศ *(ต่อ)

years by reasons for migration, previous place of residence and sex *(Contd.)

Reasons for moving					
กลับภูมิลำเนา	ย้ายที่อยู่อาศัย	ย้ายเข้าครัวเรือนสถาบัน	อื่น ๆ	ไม่ทราบเหตุผล	Previous place of residence and sex
To return home	Change of residence	To institution household	Others	Unknown	
405	1,949	618	399	365	Trang
512	7,626	1,075	1,425	1,336	Nakhon Si Thammarat
360	561	475	446	42	Narathiwat
335	1,370	351	365	320	Pattani
348	1,059	249	193	183	Phangnga
231	2,203	736	435	385	Phatthalung
659	622	340	209	103	Phuket
369	1,111	147	221	228	Yala
168	444	142	99	176	Ranong
1,075	3,033	777	666	570	Songkhla
271	444	190	198	148	Satun
692	2,337	632	619	252	Surat Thani
2,328	29,132	21,948	3,460	273,924	Unknown province
2,033	11,188	5,945	3,583	4,808	Migrated from foreign country
1,395	9,250	5,157	2,123	3,785	Asia
413	3,218	1,069	367	245	China
192	811	306	106	171	Japan
109	587	243	81	122	Hong Kong
154	998	500	76	201	Taiwan
101	364	384	58	205	Malaysia, Singapore
39	942	385	220	24	Vietnam
48	472	595	139	83	Lao
-	177	87	181	110	Bangladesh, India, Pakistan
98	1,429	1,383	749	1,887	Myanmar
234	240	200	140	729	Others
355	214	76	174	176	America
340	158	46	119	78	U.S.A.
9	14	16	11	76	Canada
-	15	7	35	6	Mexico, Brazil
5	26	7	9	16	Others
159	815	55	948	492	Europe
113	384	31	650	305	United Kingdom, France Italy, Germany
45	430	23	298	186	Others
73	171	19	158	116	Oceania
73	61	17	142	100	Australia, New Zealand
-	108	2	16	15	Others
4	14	15	41	23	Africa and others
43	719	622	134	212	Unknown country
109	1,742	1,037	223	11,156	Unknown

ตารางที่ 26 ประชากรที่ย้ายถิ่นภายใน 5 ปี จำแนกตาม

Table 26 Population who migrated within previous five

สถานที่อยู่ก่อนย้าย และเพศ	รวม Total	เหตุผลของการย้ายถิ่น			
		หางานทำ To look for work	หน้าที่การงาน Job related reasons	เพื่อการศึกษา Education reasons	ติดตามบุคคลในครัวเรือน To accompany persons in household
ชาย					
ยอดรวมผู้ย้ายถิ่น	1,992,187	443,485	288,242	101,683	359,290
ส่วนร้อย	100.0	22.2	14.4	5.1	18.0
ย้ายภายในจังหวัด	495,858	52,090	55,927	17,501	97,613
เขตการปกครอง	495,858	52,090	55,927	17,501	97,613
จากในเขตเทศบาล	161,810	13,408	22,699	4,833	28,854
จากนอกเขตเทศบาล	320,883	37,724	32,204	12,512	67,341
ไม่ทราบเขต	13,154	952	1,018	153	1,410
อำเภอ	495,531	52,089	55,928	17,501	97,613
อำเภอเดียวกัน	196,139	16,060	16,009	5,298	40,250
ต่างอำเภอ	211,647	24,757	27,812	9,375	41,848
ไม่ทราบอำเภอ	87,734	11,264	12,098	2,822	15,504
ย้ายมาจากจังหวัดอื่น	1,444,407	378,307	226,078	82,979	254,702
จากในเขตเทศบาล	475,816	93,684	106,382	35,040	91,830
จากนอกเขตเทศบาล	795,654	275,392	114,595	45,984	157,023
ไม่ทราบเขต	172,929	9,223	5,091	1,949	5,838
ย้ายมาจากจังหวัด					
กรุงเทพมหานคร	207,604	28,051	35,291	8,571	43,785
กาญจนบุรี	12,169	4,009	2,223	711	2,552
จันทบุรี	8,553	2,550	1,757	824	1,554
ฉะเชิงเทรา	11,533	3,027	2,552	678	2,096
ชลบุรี	21,405	4,626	5,518	1,695	4,216
ชัยนาท	9,229	3,035	1,706	570	1,600
ตราด	4,715	1,642	630	396	1,000
นครนายก	6,104	1,933	1,453	325	1,128
นครปฐม	15,928	3,477	3,738	938	3,266
นนทบุรี	16,606	2,426	3,165	846	3,242
ปทุมธานี	14,232	2,413	2,864	593	2,908
ประจำบุรีรัมย์	7,441	1,836	1,467	718	1,350
ปราจีนบุรี	9,101	3,199	1,585	656	1,868
พระนครศรีอยุธยา	16,160	4,127	3,001	868	3,201
เพชรบุรี	7,758	2,301	1,507	581	1,321
ระยอง	11,144	2,674	2,497	1,239	2,095
ราชบุรี	16,097	4,261	3,393	1,210	3,128
ลพบุรี	15,431	4,672	3,269	838	3,463
สมุทรปราการ	23,636	4,027	4,604	1,162	4,949
สมุทรสงคราม	4,825	1,154	770	227	843
สมุทรสาคร	8,869	2,026	1,327	545	1,850
สระบุรี	13,305	3,609	2,621	800	2,863
สระแก้ว	10,769	4,361	1,388	703	1,750

เหตุผลของการย้ายถิ่น สถานที่อยู่ก่อนย้าย และเพศ *(ต่อ)

Reasons for migration, previous place of residence and sex *(Contd.)

Reasons for moving						
กลับภูมิลำเนา	ย้ายที่อยู่อาศัย	ย้ายเข้าครัวเรือนสถาบัน	อื่น ๆ	ไม่ทราบเหตุผล		
To return home	Change of residence	To institution household	Others	Unknown		Previous place of residence and sex
						Males
34,676	332,657	206,198	46,318	179,599		Total of migrants
1.7	16.6	10.3	2.3	9.0		Percent
6,655	147,461	91,601	16,317	10,656		Migrated within province
6,655	147,461	91,601	16,317	10,656		Area
2,026	66,653	17,622	4,399	1,288		From municipal area
4,523	78,659	73,196	11,652	3,036		From non-municipal area
101	2,140	779	259	6,326		Unknown area
6,656	147,461	91,275	16,317	10,655		Amphoe
2,588	79,732	25,730	7,206	3,234		Within amphoe
3,374	39,056	54,831	6,889	3,669		Difference amphoe
688	28,664	10,706	2,215	3,746		Unknown amphoe
26,980	178,277	108,712	27,479	160,858		Migrated from other province
15,810	89,371	27,303	11,604	4,759		From municipal area
10,614	83,716	78,845	15,185	14,260		From non-municipal area
549	5,183	2,558	684	141,829		Unknown area
						Migrated from province
9,961	64,329	8,645	4,830	4,109		Bangkok
261	1,136	629	230	405		Kanchanaburi
271	630	748	66	142		Chanthaburi
207	1,450	1,154	204	152		Chachoengsao
668	2,386	1,518	455	304		Chon Buri
45	1,096	802	208	153		Chai Nat
97	366	456	46	75		Trat
62	662	346	94	92		Nakhon Nayok
342	2,304	1,010	314	524		Nakhon Pathom
260	4,361	1,295	568	426		Nonthaburi
319	2,834	1,701	226	362		Pathum Thani
246	849	699	156	109		Prachuap Khiri Khan
109	994	382	161	135		Prachin Buri
251	2,179	1,704	303	509		Phra Nakhon Si Ayutthaya
101	877	698	171	191		Phetchaburi
393	1,103	758	155	216		Rayong
269	1,940	1,291	287	303		Ratchaburi
362	1,588	784	204	236		Lop Buri
771	4,947	2,002	666	489		Samut Prakarn
64	1,018	483	136	122		Samut Songkhram
199	1,660	881	226	144		Samut Sakhon
342	1,413	1,172	224	246		Saraburi
159	722	1,257	178	241		Sa Kaeo

ตารางที่ 26 ประชากรที่ย้ายถิ่นภายใน 5 ปี จำแนกตาม
Table 26 Population who migrated within previous five

สถานที่อยู่ก่อนย้าย และเพศ	รวม Total	เหตุผลของการย้ายถิ่น			
		หางานทำ To look for work	หน้าที่การงาน Job related reasons	เพื่อการศึกษา Education reasons	ติดตามบุคคลในครัวเรือน To accompany persons in household
สิงห์บุรี	5,592	1,636	1,157	328	1,212
สุพรรณบุรี	17,588	5,323	2,524	1,137	3,419
อ่างทอง	6,809	1,994	1,327	414	1,341
กำแพงเพชร	15,879	5,859	2,107	701	3,295
เรียงราย	18,065	5,558	2,685	1,916	3,217
เรียงใหม่	14,162	3,214	3,119	1,276	2,756
ตาก	6,433	1,981	1,219	537	1,262
นครสวรรค์	23,637	8,372	4,628	1,340	4,346
น่าน	5,741	2,025	1,013	778	929
พะเยา	7,657	2,512	1,411	805	1,467
พิจิตร	14,033	5,306	2,058	801	2,480
พิษณุโลก	15,680	5,439	3,081	764	3,176
เพชรบูรณ์	18,716	6,920	2,694	1,041	3,924
แพร่	8,168	2,245	1,937	661	1,180
แม่ฮ่องสอน	2,359	621	510	362	376
ลำปาง	10,506	3,009	2,638	958	1,922
ลำพูน	5,360	1,004	1,023	779	909
สุโขทัย	12,440	4,360	1,863	789	2,311
อุตรดิตถ์	8,808	2,943	1,742	434	1,750
อุทัยธานี	6,856	2,498	1,013	374	1,092
กาฬสินธุ์	18,858	6,671	2,533	1,161	3,490
ขอนแก่น	36,841	14,035	6,059	1,740	6,968
ชัยภูมิ	21,663	9,058	2,960	1,050	4,165
นครพนม	12,270	4,660	2,128	476	1,994
นครราชสีมา	43,112	16,626	7,949	2,379	8,951
บุรีรัมย์	29,922	12,307	4,147	1,471	5,332
มหาสารคาม	18,913	7,083	2,716	936	3,892
มุกดาหาร	5,519	2,180	1,025	319	980
ยโสธร	11,853	4,980	1,725	425	2,292
ร้อยเอ็ด	28,676	12,180	4,433	1,731	5,368
เลย	10,052	3,762	1,427	444	1,850
ศรีสะเกษ	25,911	11,114	3,507	1,343	3,856
สกลนคร	19,680	8,415	2,933	798	3,516
สุรินทร์	28,487	12,979	3,644	1,351	4,533
หนองคาย	19,369	7,947	2,928	810	3,718
อุดรธานี	30,852	12,294	4,403	1,358	6,903
อุบลราชธานี	31,436	13,187	5,177	1,453	5,628
หนองบัวลำภู	8,585	3,432	994	347	1,779
อำนาจเจริญ	5,687	1,993	965	317	1,155
กระบี่	5,125	1,190	882	732	1,110
ชุมพร	7,571	1,837	1,578	1,195	1,415

เหตุผลของการย้ายถิ่น สถานที่อยู่ก่อนย้าย และเพศ *(ต่อ)

years by reasons for migration, previous place of residence and sex *(Contd.)

Reasons for moving					
กลับภูมิลำเนา	ย้ายที่อยู่อาศัย	ย้ายเข้าครัวเรือนสถาบัน	อื่น ๆ	ไม่ทราบเหตุผล	Previous place of residence and sex
To return home	Change of residence	To institution household	Others	Unknown	
104	691	305	78	74	Sing Buri
219	2,180	2,182	276	309	Suphanburi
59	948	441	145	129	Ang Thong
258	1,433	1,545	402	264	Kamphaeng Phet
169	1,587	2,219	393	306	Chiang Rai
338	1,282	1,173	672	317	Chiang Mai
113	593	467	136	112	Tak
352	2,349	1,451	479	304	Nakhon Sawan
48	370	368	94	107	Nan
123	561	455	215	96	Phayao
88	1,730	1,005	303	248	Phichit
184	1,534	897	397	192	Phitsanulok
370	1,658	1,448	369	275	Phetchabun
50	799	988	174	123	Phrae
26	169	186	47	56	Mae Hong Son
242	818	373	311	223	Lampang
71	505	866	97	99	Lamphun
151	986	1,586	201	182	Sukhothai
104	715	697	212	201	Uttaradit
95	623	843	217	92	Uthai Thani
88	1,553	2,749	294	304	Kalasin
367	2,969	3,391	620	671	Khon kaen
243	1,457	2,001	336	377	Chaiyaphum
127	709	1,701	277	185	Nakhon phanom
484	3,605	1,674	672	748	Nakhon Ratchasima
344	2,296	3,049	436	521	Bun Ram
180	1,260	2,155	415	259	Maha Sarakham
113	195	577	72	48	Mukdahan
67	893	1,088	171	199	Yasothon
171	1,990	1,757	508	522	Roi Et
70	641	1,576	118	152	Loei
131	1,685	3,449	358	450	Si Sa Ket
82	1,218	1,890	438	375	Sakon Nakhon
232	1,554	3,075	453	649	Sunn
229	1,160	1,930	282	349	Nong Khai
294	2,083	2,083	526	891	Udon Thani
397	2,227	2,129	596	624	Ubon Ratchathani
43	546	1,117	120	196	Nong Bua Lamphu
25	284	828	79	32	Amnat Charoen
202	416	346	140	99	Krabi
211	772	251	122	180	Chumphon

ตารางที่ 26 ประชากรที่ย้ายถิ่นภายใน 5 ปี จำแนกตาม

Table 26 Population who migrated within previous five

สถานที่อยู่ก่อนย้าย และเพศ	รวม Total	เหตุผลของการย้ายถิ่น			
		หางานทำ To look for work	หน้าที่การงาน Job related reasons	เพื่อการศึกษา Education reasons	ติดตามบุคคลในครัวเรือน To accompany persons in household
ตรัง	10,243	2,813	1,756	1,444	1,891
นครศรีธรรมราช	31,350	9,392	5,563	3,935	5,795
นราธิวาส	4,874	760	958	874	957
ปัตตานี	7,633	1,727	1,314	775	2,150
พังงา	5,484	1,689	1,081	597	971
พัทลุง	12,249	3,680	2,781	1,715	1,628
ภูเก็ต	4,024	668	717	576	1,034
ยะลา	5,562	912	1,451	794	1,426
ระนอง	3,253	986	680	328	637
สงขลา	17,755	3,242	4,402	3,138	3,477
สตูล	3,965	863	854	600	944
สุราษฎร์ธานี	11,896	2,636	2,197	1,806	2,696
ไม่ทราบจังหวัด	208,335	12,547	9,929	2,566	13,550
ย้ายมาจากต่างประเทศ	42,141	12,353	5,540	900	6,212
เอเชีย	35,015	11,780	4,343	612	5,093
จีน	5,218	473	644	75	857
ญี่ปุ่น	2,553	89	974	27	516
ฮ่องกง	1,620	178	390	55	302
ไต้หวัน	2,353	229	393	60	516
มาเลเซีย สิงคโปร์	1,920	278	428	45	449
เวียดนาม	1,596	184	132	58	217
ลาว	1,521	179	170	87	260
บังคลาเทศ อินเดีย ปากีสถาน	1,088	420	136	10	118
พม่า	14,593	8,955	526	102	1,605
อื่น ๆ	2,534	785	541	88	241
อเมริกา	1,737	147	501	140	384
สหรัฐอเมริกา	1,277	114	381	101	304
แคนาดา	227	10	61	19	37
เม็กซิโก บราซิล	80	10	24	-	12
อื่น ๆ	149	11	32	19	30
ยุโรป	3,077	134	523	21	471
อังกฤษ ฝรั่งเศส	1,961	118	295	5	335
อิตาลี เยอรมัน					
อื่น ๆ	1,115	16	226	16	135
โอเชียเนีย	605	123	61	55	66
ออสเตรเลีย นิวซีแลนด์	375	37	55	11	61
อื่น ๆ	229	85	5	43	5
แอฟริกาและอื่น ๆ	127	10	20	10	10
ไม่ทราบประเทศ	1,567	154	87	59	183
ไม่ทราบ	9,767	724	686	295	752

เหตุผลของการย้ายถิ่น สถานที่อยู่ก่อนย้าย และเพศ *(ต่อ)

years by reasons for migration, previous place of residence and sex *(Contd.)

Reasons for moving						Previous place of residence and sex
กลับภูมิตำเนา To return home	ย้ายที่อยู่อาศัย Change of residence	ย้ายเข้าครัวเรือนสถาบัน To institution household	อื่น ๆ Others	ไม่ทราบเหตุผล Unknown		
230	1,091	563	280	165	Trang	
281	4,006	858	802	703	Nakhon Si Thammarat	
179	342	434	332	30	Narathiwat	
173	737	326	284	139	Pattani	
143	599	190	129	77	Phangnga	
106	1,200	692	246	192	Phatthalung	
235	319	316	82	66	Phuket	
147	472	119	148	84	Yala	
99	245	93	60	118	Ranong	
622	1,647	688	263	261	Songkhla	
124	234	144	133	63	Satun	
369	1,137	567	350	125	Surat Thani	
1,148	14,197	14,930	1,921	137,515	Unknown province	
960	6,052	4,899	2,400	2,801	Migrated from foreign country	
741	4,845	4,277	1,233	2,071	Asia	
228	1,733	923	206	69	China	
83	428	249	69	113	Japan	
72	274	213	45	82	Hong Kong	
103	504	383	43	116	Taiwan	
24	183	338	37	132	Malaysia, Singapore	
24	513	337	115	10	Vietnam	
10	246	477	50	35	Lao	
-	99	81	120	100	Bangladesh, India, Pakistan	
50	759	1,106	459	1,023	Myanmar	
143	97	166	82	384	Others	
121	138	54	116	130	America	
121	82	27	86	56	U.S.A.	
-	14	16	11	56	Canada	
-	15	7	9	1	Mexico, Brazil	
-	26	4	9	16	Others	
31	586	38	845	422	Europe	
21	342	14	557	267	United Kingdom, France Italy, Germany	
10	243	23	287	155	Others	
43	100	18	61	75	Oceania	
43	44	16	45	59	Australia, New Zealand	
-	55	2	16	15	Others	
-	9	13	40	12	Africa and others	
23	369	498	102	87	Unknown country	
72	854	980	116	5,276	Unknown	

ตารางที่ 26 ประชากรที่ย้ายถิ่นภายใน 5 ปี จำแนกตาม

Table 26 Population who migrated within previous five

สถานที่อยู่ก่อนย้าย และเพศ	รวม Total	เหตุผลของการย้ายถิ่น			
		หางานทำ To look for work	หน้าที่การงาน Job related reasons	เพื่อการศึกษา Education reasons	ติดตามบุคคลในครัวเรือน To accompany persons in household
หญิง					
ยอดรวมผู้ย้ายถิ่น	1,831,600	394,309	180,532	113,410	537,113
ส่วนร้อย	99.9	21.5	9.8	6.1	29.3
ย้ายภายในจังหวัด	426,040	47,413	40,265	18,886	134,449
เขตการปกครอง	426,040	47,413	40,265	18,886	134,449
จากในเขตเทศบาล	157,190	11,933	16,885	5,358	45,828
จากนอกเขตเทศบาล	255,600	34,733	22,597	13,136	86,012
ไม่ทราบเขต	13,239	740	777	387	2,601
อำเภอ	426,035	47,412	40,266	18,885	134,448
อำเภอเดียวกัน	180,515	14,473	12,280	5,385	55,540
ต่างอำเภอ	163,538	23,051	19,795	10,476	54,977
ไม่ทราบอำเภอ	81,971	9,881	8,185	3,017	23,920
ย้ายมาจากจังหวัดอื่น	1,363,409	336,197	137,541	93,720	392,145
จากในเขตเทศบาล	461,657	81,519	62,547	38,178	151,491
จากนอกเขตเทศบาล	729,680	246,310	71,608	53,229	231,075
ไม่ทราบเขต	172,064	8,360	3,380	2,305	9,571
ย้ายมาจากจังหวัด					
กรุงเทพมหานคร	200,655	21,869	20,330	6,864	67,875
กาญจนบุรี	12,581	3,770	1,314	1,009	4,173
จันทบุรี	8,243	2,104	1,000	1,031	2,720
ฉะเชิงเทรา	10,867	2,568	1,447	770	3,639
ชลบุรี	16,809	3,510	1,775	1,436	6,211
ชัยนาท	8,830	2,558	1,172	569	2,818
ตราด	4,616	1,379	446	452	1,720
นครนายก	5,687	1,653	1,008	429	1,525
นครปฐม	14,465	3,053	1,969	1,037	5,119
นนทบุรี	15,812	1,997	2,300	772	5,576
ปทุมธานี	12,983	1,847	1,816	744	4,509
ประจวบคีรีขันธ์	6,868	1,557	624	1,039	2,367
ปราจีนบุรี	8,557	2,515	929	802	2,719
พระนครศรีอยุธยา	14,886	3,531	2,090	890	4,724
เพชรบุรี	7,121	1,857	892	816	2,174
ระยอง	9,721	2,180	1,475	1,045	3,297
ราชบุรี	15,852	3,777	2,021	1,571	5,156
ลพบุรี	15,193	4,110	1,802	1,077	5,224
สมุทรปราการ	21,011	3,351	2,292	1,011	7,615
สมุทรสงคราม	4,066	954	404	374	1,178
สมุทรสาคร	8,655	1,454	866	654	3,191
สระบุรี	11,674	2,943	1,269	975	3,874
สระแก้ว	10,416	3,856	1,131	680	3,373

เหตุผลของการย้ายถิ่น สถานที่อยู่ก่อนย้าย และเพศ *(ต่อ)

Reasons by reasons for migration, previous place of residence and sex *(Contd.)

Reasons for moving						
กลับภูมิลำเนา	ย้ายที่อยู่อาศัย	ย้ายเข้าครัวเรือนสถาบัน	อื่น ๆ	ไม่ทราบเหตุผล		Previous place of residence and sex
To return home	Change of residence	To institution household	Others	Unknown		
						Females
34,428	322,635	36,468	35,267	177,399		Total of migrants
1.8	17.6	1.9	1.9	9.6		Percent
6,559	142,317	14,945	11,041	10,127		Migrated within province
6,559	142,317	14,945	11,041	10,127		Area
2,182	66,127	3,511	3,952	1,385		From municipal area
4,301	74,173	11,239	6,911	2,460		From non-municipal area
70	2,009	192	175	6,275		Unknown area
6,559	142,317	14,940	11,042	10,128		Amphoe
1,987	78,311	4,578	4,818	3,112		Within amphoe
3,703	36,143	8,184	3,866	3,309		Difference amphoe
862	27,854	2,174	2,350	3,700		Unknown amphoe
26,756	174,289	20,414	22,930	159,379		Migrated from other province
16,486	89,983	6,959	9,721	4,737		From municipal area
9,666	79,207	12,293	12,559	13,699		From non-municipal area
597	5,092	1,158	643	140,934		Unknown area
						Migrated from province
10,626	62,724	2,253	4,063	4,015		Bangkok
269	1,355	156	266	255		Kanchanaburi
203	776	88	180	131		Chanthabun
270	1,561	95	248	258		Chachoengsao
793	2,230	190	372	274		Chon Buri
100	1,194	39	144	225		Chai Nat
105	367	62	33	46		Trat
67	813	52	48	84		Nakhon Nayok
263	2,292	105	261	351		Nakhon Pathom
342	3,847	204	374	386		Nonthaburi
403	3,033	144	266	210		Pathum Thani
118	747	138	89	178		Prachuap Khiri Khan
108	1,146	76	152	100		Prachin Buri
217	2,400	175	381	464		Phra Nakhon Si Ayutthaya
140	838	90	113	188		Phetchaburi
343	913	59	192	205		Rayong
272	2,202	204	227	409		Ratchaburi
274	1,900	298	232	263		Lop Buri
871	4,650	228	521	456		Samut Prakarn
52	845	83	96	71		Samut Songkhram
300	1,669	151	162	195		Samut Sakhon
282	1,634	112	256	317		Saraburi
97	803	161	128	176		Sa Kaeo

ตารางที่ 26 ประชากรที่ย้ายถิ่นภายใน 5 ปี จำแนกตาม

Table 26 Population who migrated within previous five

สถานที่อยู่ก่อนย้าย และเพศ	รวม Total	เหตุผลของการย้ายถิ่น			
		หางานทำ To look for work	หน้าที่การงาน Job related reasons	เพื่อการศึกษา Education reasons	ติดตามบุคคลในครัวเรือน To accompany persons in household
สิงห์บุรี	5,280	1,539	811	465	1,348
สุพรรณบุรี	16,850	4,819	1,983	1,445	5,029
อ่างทอง	5,768	1,830	750	577	1,561
กำแพงเพชร	14,861	5,196	1,542	953	4,922
สิงห์บุรี	17,800	5,520	1,886	1,829	5,312
สิงห์บุรี	13,493	3,556	2,179	928	4,493
ตาก	6,279	1,595	776	841	1,992
นครสวรรค์	22,917	7,613	2,403	1,685	7,477
น่าน	6,528	2,104	930	851	1,903
พะเยา	7,830	2,284	992	1,075	2,339
พิจิตร	13,860	4,578	1,602	935	4,350
พิษณุโลก	14,864	4,875	2,003	899	4,745
เพชรบูรณ์	18,258	6,025	2,047	1,402	5,835
แพร่	7,933	2,423	1,224	1,028	2,187
แม่ฮ่องสอน	2,603	639	407	332	773
ลำปาง	10,679	2,720	1,552	1,254	3,375
ลำพูน	4,922	1,001	678	841	1,568
สุโขทัย	11,870	4,095	1,344	1,082	3,433
อุตรดิตถ์	7,846	2,576	883	590	2,674
อุทัยธานี	6,836	2,258	772	597	2,066
กาฬสินธุ์	15,255	5,878	1,374	1,331	4,715
ขอนแก่น	32,024	12,558	3,383	1,681	9,777
ชัยภูมิ	20,474	8,389	2,359	1,137	5,921
นครพนม	11,548	4,607	1,351	577	3,702
นครราชสีมา	41,715	15,041	5,031	2,719	13,600
บุรีรัมย์	27,399	12,428	2,416	1,809	7,327
มหาสารคาม	15,525	5,955	1,855	1,053	4,534
มุกดาหาร	5,141	2,011	538	219	1,846
ยโสธร	10,602	4,198	1,244	759	3,209
ร้อยเอ็ด	26,563	10,530	2,542	2,005	8,210
เลย	9,795	3,759	1,059	757	2,992
ศรีสะเกษ	22,540	9,907	2,507	1,574	5,984
สกลนคร	17,945	7,852	1,868	826	5,347
สุรินทร์	24,625	11,095	2,580	1,440	6,757
หนองคาย	18,187	8,144	1,616	975	5,439
อุดรธานี	28,776	11,536	2,837	1,644	8,980
อุบลราชธานี	31,216	12,457	3,808	1,609	9,518
หนองบัวลำภู	7,148	2,830	647	347	2,421
อำนาจเจริญ	4,781	1,945	439	328	1,462
กระบี่	6,945	1,123	600	2,365	2,011
ชุมพร	7,261	1,662	794	1,256	2,145

เหตุผลของการย้ายถิ่น สถานที่อยู่ก่อนย้าย และเพศ *(ต่อ)

Reasons by reasons for migration, previous place of residence and sex *(Contd.)

Reasons for moving						Previous place of residence and sex
กลับภูมิลำเนา To return home	ย้ายที่อยู่อาศัย Change of residence	ย้ายเข้าครัวเรือนสถาบัน To institution household	อื่น ๆ Others	ไม่ทราบเหตุผล Unknown		
72	743	56	98	136	Sing Buri	
197	2,241	241	433	446	Suphanburi	
41	736	63	83	118	Ang Thong	
172	1,290	225	263	285	Kamphaeng Phet	
188	1,838	320	439	451	Chiang Rai	
341	1,314	151	259	256	Chiang Mai	
69	550	224	121	100	Tak	
340	2,099	269	549	465	Nakhon Sawan	
47	399	89	58	137	Nan	
163	573	157	128	107	Phayao	
77	1,730	118	237	219	Phichit	
211	1,278	235	395	208	Phitsanulok	
202	1,668	446	399	217	Phetchabun	
58	609	96	173	123	Phrae	
41	170	109	97	29	Mae Hong Son	
181	764	320	303	195	Lampang	
72	517	60	75	100	Lamphun	
152	1,220	116	186	229	Sukhothai	
104	679	68	94	165	Uttaradit	
85	620	37	282	109	Uthai Thani	
82	1,001	286	253	320	Kalasin	
436	2,626	431	496	618	Khon kaen	
193	1,514	233	319	393	Chaiyaphum	
110	786	62	132	208	Nakhon phanom	
401	3,297	339	561	705	Nakhon Ratchasima	
249	2,078	272	367	438	Buri Ram	
126	1,293	148	254	293	Maha Sarakham	
25	291	55	94	51	Mukdahan	
77	737	128	137	100	Yasothon	
149	1,903	215	465	529	Roi Et	
91	568	263	78	216	Loei	
174	1,369	219	396	396	Si Sa Ket	
72	1,089	225	227	424	Sakon Nakhon	
151	1,390	201	331	663	Surin	
131	1,170	133	222	340	Nong Khai	
334	2,227	163	500	539	Udon Thani	
286	2,107	372	414	626	Ubon Ratchathani	
43	508	146	55	141	Nong Bua Lamphu	
21	309	65	101	104	Amnat Charoen	
140	461	43	85	110	Krabi	
155	782	39	181	238	Chumphon	

ตารางที่ 26 ประชากรที่ย้ายถิ่นภายใน 5 ปี จำแนกตาม

Table 26 Population who migrated within previous five

สถานที่อยู่ก่อนย้าย และเพศ	รวม Total	เหตุผลของการย้ายถิ่น			
		หางานทำ To look for work	หน้าที่การงาน Job related reasons	เพื่อการศึกษา Education reasons	ติดตามบุคคลในครัวเรือน To accompany persons in household
ตรัง	9,464	2,359	772	1,595	3,326
นครศรีธรรมราช	30,879	7,955	3,549	4,353	9,689
นราธิวาส	4,345	710	537	912	1,616
ปัตตานี	6,753	1,037	610	844	3,175
พังงา	5,527	1,580	725	808	1,515
พัทลุง	11,351	3,088	1,558	2,070	3,076
ภูเก็ต	3,936	510	348	681	1,479
ยะลา	5,418	862	816	668	1,959
ระนอง	3,061	741	276	428	1,198
สงขลา	16,118	2,535	2,344	2,585	6,007
สตูล	3,744	718	403	670	1,394
สุราษฎร์ธานี	11,564	2,274	1,012	1,984	4,304
ไม่ทราบจังหวัด	202,636	12,084	6,441	3,935	19,080
ย้ายมาจากต่างประเทศ	32,570	9,824	2,108	588	9,593
เอเชีย	28,382	9,397	1,671	404	8,356
จีน	4,111	331	392	51	1,180
ญี่ปุ่น	1,833	116	261	88	721
ฮ่องกง	1,294	185	151	105	397
ไต้หวัน	1,606	124	85	34	579
มาเลเซีย สิงคโปร์	1,129	151	186	16	376
เวียดนาม	1,448	182	125	53	474
ลาว	1,752	261	89	22	856
บังคลาเทศ อินเดีย ปากีสถาน	651	215	57	-	223
พม่า	12,483	7,315	298	15	2,702
อื่นๆ	2,056	510	20	17	838
อเมริกา	1,194	124	112	46	472
สหรัฐอเมริกา	912	64	77	34	365
แคนาดา	95	10	-	10	44
เม็กซิโก บราซิล	103	22	30	-	20
อื่นๆ	82	26	4	1	41
ยุโรป	1,212	76	177	92	317
อังกฤษ ฝรั่งเศส	643	24	78	20	237
อิตาลี เยอรมัน					
อื่นๆ	568	52	98	71	79
โอเชียเนีย	404	51	21	17	74
ออสเตรเลีย นิวซีแลนด์	274	21	21	16	29
อื่นๆ	129	30	-	1	44
แอฟริกาและอื่น ๆ	71	4	21	1	21
ไม่ทราบประเทศ	1,296	167	102	26	348
ไม่ทราบ	9,569	867	607	209	913

เหตุผลของการย้ายถิ่น สถานที่อยู่ก่อนย้าย และเพศ *(ต่อ)

years by reasons for migration, previous place of residence and sex *(Contd.)

Reasons for moving						Previous place of residence and sex
กลับภูมิลำเนา To return home	ย้ายที่อยู่อาศัย Change of residence	ย้ายเข้าครัวเรือนสถาบัน To institution household	อื่น ๆ Others	ไม่ทราบเหตุผล Unknown		
174	857	55	118	199	Trang	
230	3,617	216	623	633	Nakhon Si Thammarat	
181	218	40	113	11	Narathiwat	
162	633	24	80	180	Pattani	
203	460	59	63	106	Phangnga	
124	1,002	43	188	192	Phatthalung	
422	302	23	126	36	Phuket	
222	638	27	73	143	Yala	
68	198	49	38	58	Ranong	
452	1,384	88	402	307	Songkhla	
146	209	46	64	85	Satun	
322	1,198	64	268	125	Surat Thani	
1,178	14,931	7,017	1,537	136,404	Unknown province	
1,071	5,132	1,045	1,181	2,006	Migrated from foreign country	
653	4,401	879	889	1,712	Asia	
185	1,483	146	159	175	China	
109	383	57	36	57	Japan	
37	312	29	35	39	Hong Kong	
51	493	116	32	85	Taiwan	
77	181	46	21	72	Malaysia, Singapore	
14	427	48	105	14	Vietnam	
38	226	118	88	47	Lao	
-	77	6	60	10	Bangladesh, India, Pakistan	
48	668	277	290	863	Myanmar	
91	142	34	58	344	Others	
233	75	22	58	46	Amenca	
218	75	19	32	21	U.S.A.	
9	-	-	-	20	Canada	
-	-	-	25	5	Mexico, Brazil	
5	-	3	-	-	Others	
127	228	16	103	69	Europe	
92	41	16	92	38	United Kingdom, France Italy, Germany	
35	187	-	10	31	Others	
30	70	1	96	40	Oceania	
30	16	1	96	40	Australia, New Zealand	
-	53	-	-	-	Others	
4	5	2	1	10	Africa and others	
20	349	123	32	125	Unknown country	
37	886	57	106	5,877	Unknown	

ตารางที่ 27 ประชากรที่ย้ายถิ่นภายใน 5 ปี จำแนกตาม
Table 27 Population who migrated within previous five years

ภาคที่อยู่ก่อนย้าย และเพศ	รวม Total	เหตุผลของการย้ายถิ่น			
		หางานทำ To look for work	หน้าที่การงาน Job related reasons	เพื่อการศึกษา Education reasons	ติดตามบุคคลในครัวเรือน To accompany persons in household
ยอดรวม	3,823,808	837,805	468,789	215,103	896,410
กรุงเทพมหานคร	526,373	174,974	73,553	72,290	77,719
ภาคกลาง (ไม่รวมกรุงเทพมหานคร)	1,633,031	439,446	194,588	54,989	331,865
ภาคเหนือ	495,458	59,529	65,730	32,430	130,696
ภาคตะวันออกเฉียงเหนือ	646,199	54,105	76,638	33,422	215,277
ภาคใต้	522,747	109,752	58,280	21,971	140,852
ชาย	1,992,203	443,490	288,250	101,689	359,295
กรุงเทพมหานคร	255,062	89,812	41,462	32,913	24,177
ภาคกลาง (ไม่รวมกรุงเทพมหานคร)	844,824	232,840	117,932	27,789	121,492
ภาคเหนือ	265,205	31,418	41,716	14,927	54,538
ภาคตะวันออกเฉียงเหนือ	359,802	29,851	49,715	16,406	104,295
ภาคใต้	267,310	59,570	37,427	9,653	54,793
หญิง	1,831,606	394,315	180,539	113,414	537,115
กรุงเทพมหานคร	271,311	85,162	32,092	39,377	53,542
ภาคกลาง (ไม่รวมกรุงเทพมหานคร)	788,207	206,606	76,657	27,201	210,374
ภาคเหนือ	230,254	28,111	24,014	17,503	76,158
ภาคตะวันออกเฉียงเหนือ	286,396	24,254	26,923	17,016	110,982
ภาคใต้	255,437	50,182	20,853	12,318	86,058

เหตุผลของการย้ายถิ่น ภาคที่อยู่ก่อนย้าย และเพศ*

by reasons for migration, previous region of residence and sex*

Reasons for moving

กลับภูมิลำเนา To return home	ย้ายที่อยู่อาศัย Change of residence	ย้ายเข้าครัวเรือนสถาบัน To institution household	อื่น ๆ Others	ไม่ทราบเหตุผล Unknown	Previous region of residence and sex
69,114	655,302	242,679	81,598	357,008	Total
1,052	53,844	23,178	9,114	40,648	Bangkok
16,300	342,043	106,955	26,985	119,860	Central Region (Excluding Bangkok)
12,666	75,656	44,489	14,529	59,734	Northern Region
25,451	92,911	49,580	16,857	81,957	Northeastern Region
13,644	90,849	18,476	14,113	54,810	Southern Region
34,681	332,662	206,206	46,325	179,604	Males
459	25,725	16,776	4,141	19,598	Bangkok
7,916	171,165	92,213	13,908	59,571	Central Region (Excluding Bangkok)
5,885	39,425	38,151	8,665	30,479	Northern Region
13,496	50,338	42,825	10,657	42,219	Northeastern Region
6,925	46,010	16,241	8,955	27,736	Southern Region
34,433	322,640	36,472	35,273	177,405	Females
593	28,119	6,402	4,974	21,050	Bangkok
8,384	170,878	14,742	13,077	60,289	Central Region (Excluding Bangkok)
6,782	36,232	6,338	5,863	29,254	Northern Region
11,955	42,573	6,755	6,200	39,738	Northeastern Region
6,719	44,839	2,235	5,158	27,074	Southern Region

ตารางที่ 28 โครงสร้างของครัวเรือนจำแนกตามประเภทครอบครัว หมวดอายุ เพศของหัวหน้าครัวเรือน และเขตการปกครอง

Table 28 Household structure by type of family, age group, sex of household head and area

อายุและเพศของหัวหน้าครัวเรือน Age and sex of household head	รวม Total	ประเภทครอบครัว Type of family				
		ไม่มีครอบครัว และญาติอาศัยอยู่ด้วย Unrelated Individuals	ครอบครัวเดี่ยว Nuclear family	ครอบครัวขยาย Extended family		
				แบบย่อย Vertical (STEM)	แบบรวม Horizontal (JOINT)	แบบผสม Vertical & Horizontal (STEM-JOINT)
ยอดรวม Total	15,877,186	1,599,420	9,572,695	3,794,347	282,701	628,025
น้อยกว่า Less than 14	5,855	1,142	3,845	675	112	81
14 - 19	115,218	52,556	52,612	7,245	2,230	575
20 - 24	485,284	164,608	281,741	26,257	10,071	2,607
25 - 29	1,093,832	210,677	774,777	75,476	25,283	7,619
30 - 34	1,714,229	185,411	1,340,320	137,028	38,130	13,340
35 - 39	2,089,709	164,897	1,667,259	196,903	42,158	18,492
40 - 44	2,165,029	149,659	1,637,457	305,045	40,811	32,057
45 - 49	1,904,835	125,962	1,248,764	435,300	34,239	60,570
50 - 54	1,565,726	105,902	847,273	501,804	24,823	85,924
55 - 59	1,324,315	95,953	588,736	521,045	19,074	99,507
60 - 64	1,170,711	95,404	444,852	512,295	15,836	102,324
65 - 69	927,704	86,789	308,883	434,873	11,682	85,477
70 - 74	652,188	71,413	197,522	316,321	8,268	58,664
75 - 79	368,142	45,905	103,320	181,543	4,904	32,470
80 - 84	182,325	25,960	47,396	89,518	2,896	16,558
85 ขึ้นไป and over	112,084	17,182	27,938	53,019	2,184	11,761
หัวหน้าครอบครัวชาย Male head	11,711,975	802,895	7,806,711	2,544,942	165,302	392,125
น้อยกว่า Less than 14	4,259	646	3,062	435	64	52
14 - 19	64,175	27,789	30,635	4,184	1,273	294
20 - 24	311,866	85,630	201,398	16,782	6,421	1,638
25 - 29	824,723	122,202	626,781	53,950	16,828	4,962
30 - 34	1,367,317	109,106	1,121,514	102,693	25,207	8,797
35 - 39	1,681,458	96,281	1,400,040	146,421	27,193	11,520
40 - 44	1,718,803	83,073	1,368,003	222,458	25,003	20,266
45 - 49	1,477,589	63,763	1,034,276	319,420	19,924	40,206
50 - 54	1,175,888	49,609	690,883	363,454	13,414	58,528
55 - 59	951,100	41,643	471,692	361,959	9,792	66,014
60 - 64	791,241	37,249	349,011	333,212	7,544	64,225
65 - 69	591,663	31,504	236,980	266,864	5,124	51,191
70 - 74	392,175	24,615	147,212	183,010	3,522	33,816
75 - 79	208,943	15,567	74,768	99,145	2,035	17,428
80 - 84	96,070	8,482	32,543	45,745	1,190	8,110
85 ขึ้นไป and over	54,705	5,736	17,913	25,210	768	5,078

ตารางที่ 28 โครงสร้างของครัวเรือนจำแนกตามประเภทครอบครัว หมวดอายุ เพศของหัวหน้าครัวเรือน และเขตการปกครอง (ต่อ)

Table 28 Household structure by type of family, age group, sex of household head and area (Contd.)

อายุและเพศของหัวหน้าครัวเรือน Age and sex of household head	รวม Total	ประเภทครอบครัว Type of family				
		ไม่มีครอบครัว และญาติอาศัยอยู่ด้วย Unrelated Individuals	ครอบครัวเดี่ยว Nuclear family	ครอบครัวขยาย Extended family		
				แบบย่อย Vertical (STEM)	แบบรวม Horizontal (JOINT)	แบบผสม Vertical & Horizontal (STEM-JOINT)
หัวหน้าครอบครัวหญิง Female head	4,165,211	796,525	1,765,984	1,249,405	117,399	235,898
น้อยกว่า Less than 14	1,596	496	783	240	48	29
14 - 19	51,043	24,767	21,977	3,061	957	281
20 - 24	173,418	78,978	80,343	9,475	3,650	972
25 - 29	269,109	88,475	147,996	21,526	8,455	2,657
30 - 34	346,912	76,305	218,806	34,335	12,923	4,543
35 - 39	408,251	68,616	267,219	50,482	14,965	6,969
40 - 44	446,226	66,586	269,454	82,587	15,808	11,791
45 - 49	427,246	62,199	214,488	115,880	14,315	20,364
50 - 54	389,838	56,293	156,390	138,350	11,409	27,396
55 - 59	373,215	54,310	117,044	159,086	9,282	33,493
60 - 64	379,470	58,155	95,841	179,083	8,292	38,099
65 - 69	336,041	55,285	71,903	168,009	6,558	34,286
70 - 74	260,013	46,798	50,310	133,311	4,746	24,848
75 - 79	159,199	30,338	28,552	82,398	2,869	15,042
80 - 84	86,255	17,478	14,853	43,773	1,706	8,445
85 ขึ้นไป and over	57,379	11,446	10,025	27,809	1,416	6,683
ในเขตเทศบาล Municipal area	5,277,124	811,650	3,214,903	911,824	153,813	184,934
น้อยกว่า Less than 14	1,922	484	1,140	215	58	25
14 - 19	60,785	31,719	25,277	2,405	1,193	191
20 - 24	269,433	115,438	138,182	8,992	5,699	1,122
25 - 29	473,691	138,219	293,332	24,600	14,315	3,225
30 - 34	609,471	112,437	427,095	42,557	21,388	5,994
35 - 39	688,006	91,028	505,299	60,215	22,967	8,497
40 - 44	718,095	76,428	525,721	81,675	22,655	11,616
45 - 49	616,627	59,224	422,449	99,780	18,957	16,217
50 - 54	497,983	46,357	304,936	110,804	13,815	22,071
55 - 59	390,383	36,497	203,675	114,279	10,013	25,919
60 - 64	335,394	31,471	148,985	117,126	8,251	29,561
65 - 69	253,406	26,387	96,904	99,283	5,818	25,014
70 - 74	181,716	20,782	64,105	74,640	4,129	18,060
75 - 79	98,407	12,829	32,362	41,406	2,306	9,504
80 - 84	50,815	7,395	15,865	21,379	1,322	4,854
85 ขึ้นไป and over	30,990	4,955	9,576	12,468	927	3,064

ตารางที่ 28 โครงสร้างของครัวเรือนจำแนกตามประเภทครอบครัว หมวดอายุ เพศของหัวหน้าครัวเรือน และเขตการปกครอง (ต่อ)

Table 28 Household structure by type of family, age group, sex of household head and area (Contd.)

อายุและเพศของหัวหน้าครัวเรือน Age and sex of household head	รวม Total	ประเภทครอบครัว Type of family				
		ไม่มีครอบครัว และญาติอาศัยอยู่ด้วย Unrelated Individuals	ครอบครัวเดี่ยว Nuclear family	ครอบครัวขยาย Extended family		
				แบบย่อย Vertical (STEM)	แบบรวม Horizontal (JOINT)	
					แบบผสม Vertical & Horizontal (STEM-JOINT)	
หัวหน้าครอบครัวชาย Male head	3,646,814	407,681	2,483,743	562,111	89,117	104,162
น้อยกว่า Less than 14	1,284	241	866	129	33	15
14 - 19	31,926	15,456	14,302	1,433	650	85
20 - 24	158,721	55,582	93,523	5,335	3,639	642
25 - 29	331,480	75,026	228,861	16,103	9,572	1,918
30 - 34	454,362	62,354	345,245	29,106	13,967	3,690
35 - 39	516,487	50,232	405,747	41,049	14,539	4,920
40 - 44	531,100	41,381	415,858	53,849	13,502	6,510
45 - 49	444,986	29,805	330,434	64,800	10,893	9,054
50 - 54	349,179	22,269	235,217	71,611	7,265	12,817
55 - 59	263,588	16,786	154,443	72,182	5,068	15,109
60 - 64	213,162	12,558	109,439	70,284	3,961	16,920
65 - 69	152,010	9,897	68,595	57,043	2,480	13,995
70 - 74	103,673	7,419	43,892	40,801	1,757	9,804
75 - 79	53,760	4,445	21,513	21,846	945	5,011
80 - 84	26,135	2,545	10,039	10,656	533	2,362
85 ขึ้นไป and over	14,961	1,685	5,769	5,884	313	1,310
หัวหน้าครอบครัวหญิง Female head	1,630,310	403,969	731,160	349,713	64,696	80,772
น้อยกว่า Less than 14	638	243	274	86	25	10
14 - 19	28,859	16,263	10,975	972	543	106
20 - 24	110,712	59,856	44,659	3,657	2,060	480
25 - 29	142,211	63,193	64,471	8,497	4,743	1,307
30 - 34	155,109	50,083	81,850	13,451	7,421	2,304
35 - 39	171,519	40,796	99,552	19,166	8,428	3,577
40 - 44	186,995	35,047	109,863	27,826	9,153	5,106
45 - 49	171,641	29,419	92,015	34,980	8,064	7,163
50 - 54	148,804	24,088	69,719	39,193	6,550	9,254
55 - 59	126,795	19,711	49,232	42,097	4,945	10,810
60 - 64	122,232	18,913	39,546	46,842	4,290	12,641
65 - 69	101,396	16,490	28,309	42,240	3,338	11,019
70 - 74	78,043	13,363	20,213	33,839	2,372	8,256
75 - 79	44,647	8,384	10,849	19,560	1,361	4,493
80 - 84	24,680	4,850	5,826	10,723	789	2,492
85 ขึ้นไป and over	16,029	3,270	3,807	6,584	614	1,754

ตารางที่ 28 โครงสร้างของครัวเรือนจำแนกตามประเภทครอบครัว หมวดอายุ เพศของหัวหน้าครัวเรือน และเขตการปกครอง (ต่อ)

Table 28 Household structure by type of family, age group, sex of household head and area (Contd.)

อายุและเพศของหัวหน้าครัวเรือน Age and sex of household head	รวม Total	ประเภทครอบครัว Type of family				
		ไม่มีครอบครัว และญาติอาศัยอยู่ด้วย Unrelated Individuals	ครอบครัวเดี่ยว Nuclear family	ครอบครัวขยาย Extended family		
				แบบย่อย Vertical (STEM)	แบบรวม Horizontal (JOINT)	
					แบบผสม Vertical & Horizontal (STEM-JOINT)	
นอกเขตเทศบาล Non-municipal area	10,600,062	787,770	6,357,792	2,882,523	128,888	443,089
น้อยกว่า Less than 14	3,933	658	2,705	460	54	56
14 - 19	54,433	20,837	27,335	4,840	1,037	384
20 - 24	215,851	49,170	143,559	17,265	4,372	1,485
25 - 29	620,141	72,458	481,445	50,876	10,968	4,394
30 - 34	1,104,758	72,974	913,225	94,471	16,742	7,346
35 - 39	1,401,703	73,869	1,161,960	136,688	19,191	9,995
40 - 44	1,446,934	73,231	1,111,736	223,370	18,156	20,441
45 - 49	1,288,208	66,738	826,315	335,520	15,282	44,353
50 - 54	1,067,743	59,545	542,337	391,000	11,008	63,853
55 - 59	933,932	59,456	385,061	406,766	9,061	73,588
60 - 64	835,317	63,933	295,867	395,169	7,585	72,763
65 - 69	674,298	60,402	211,979	335,590	5,864	60,463
70 - 74	470,472	50,631	133,417	241,681	4,139	40,604
75 - 79	269,735	33,076	70,958	140,137	2,598	22,966
80 - 84	131,510	18,565	31,531	68,139	1,574	11,701
85 ขึ้นไป and over	81,094	12,227	18,362	40,551	1,257	8,697
หัวหน้าครอบครัวชาย Male head	8,065,161	395,214	5,322,968	1,982,831	76,185	287,963
น้อยกว่า Less than 14	2,975	405	2,196	306	31	37
14 - 19	32,249	12,333	16,333	2,751	623	209
20 - 24	153,145	30,048	107,875	11,447	2,782	993
25 - 29	493,243	47,176	397,920	37,847	7,256	3,044
30 - 34	912,955	46,752	776,269	73,587	11,240	5,107
35 - 39	1,164,971	46,049	994,293	105,372	12,654	6,603
40 - 44	1,187,703	41,692	952,145	168,609	11,501	13,756
45 - 49	1,032,603	33,958	703,842	254,620	9,031	31,152
50 - 54	826,709	27,340	455,666	291,843	6,149	45,711
55 - 59	687,512	24,857	317,249	289,777	4,724	50,905
60 - 64	578,079	24,691	239,572	262,928	3,583	47,305
65 - 69	439,653	21,607	168,385	209,821	2,644	37,196
70 - 74	288,502	17,196	103,320	142,209	1,765	24,012
75 - 79	155,183	11,122	53,255	77,299	1,090	12,417
80 - 84	69,935	5,937	22,504	35,089	657	5,748
85 ขึ้นไป and over	39,744	4,051	12,144	19,326	455	3,768

ตารางที่ 28 โครงสร้างของครัวเรือนจำแนกตามประเภทครอบครัว หมวดอายุ เพศของหัวหน้าครัวเรือน และเขตการปกครอง (ต่อ)

Table 28 Household structure by type of family, age group, sex of household head and area (Contd.)

อายุและเพศของหัวหน้าครัวเรือน Age and sex of household head	รวม Total	ประเภทครอบครัว Type of family				
		ไม่มีครอบครัว และญาติอาศัยอยู่ด้วย Unrelated Individuals	ครอบครัวเดี่ยว Nuclear family	ครอบครัวขยาย Extended family		
				แบบย่อย Vertical (STEM)	แบบรวม Horizontal (JOINT)	แบบผสม Vertical & Horizontal (STEM-JOINT)
หัวหน้าครอบครัวหญิง Female head	2,534,901	392,556	1,034,824	899,692	52,703	155,126
น้อยกว่า Less than 14	958	253	509	154	23	19
14 - 19	22,184	8,504	11,002	2,089	414	175
20 - 24	62,706	19,122	35,684	5,818	1,590	492
25 - 29	126,898	25,282	83,525	13,029	3,712	1,350
30 - 34	191,803	26,222	136,956	20,884	5,502	2,239
35 - 39	236,732	27,820	167,667	31,316	6,537	3,392
40 - 44	259,231	31,539	159,591	54,761	6,655	6,685
45 - 49	255,605	32,780	122,473	80,900	6,251	13,201
50 - 54	241,034	32,205	86,671	99,157	4,859	18,142
55 - 59	246,420	34,599	67,812	116,989	4,337	22,683
60 - 64	257,238	39,242	56,295	132,241	4,002	25,458
65 - 69	234,645	38,795	43,594	125,769	3,220	23,267
70 - 74	181,970	33,435	30,097	99,472	2,374	16,592
75 - 79	114,552	21,954	17,703	62,838	1,508	10,549
80 - 84	61,575	12,628	9,027	33,050	917	5,953
85 ขึ้นไป and over	41,350	8,176	6,218	21,225	802	4,929

ตารางเคหะ
HOUSING TABLES

ตารางที่ 1 ครบถ้วนส่วนบุคคล จำแนกตามประเภทของที่อยู่อาศัย การครอบครองที่อยู่อาศัย และเขตการปกครอง*
 Table 1 Private households by type of living quarters, tenure of living quarters and area*

ประเภทของที่อยู่อาศัย และการครอบครองที่อยู่อาศัย	รวม Total		ในเขตเทศบาล Municipal Area		นอกเขตเทศบาล Non-municipal Area		Type of living quarters and tenure of living quarters
	ครัวเรือน Households	ร้อยละ Per cent	ครัวเรือน Households	ร้อยละ Per cent	ครัวเรือน Households	ร้อยละ Per cent	
ประเภทของที่อยู่อาศัย							
บ้านโคก	15,877,186	100.0	5,253,791	100.0	10,623,394	100.0	Type of living quarters
ทามนเฝ้า	12,336,555	77.7	2,667,008	50.8	9,669,550	91.0	Detached house
ห้องชุด	586,716	3.7	4,212,123	8.0	164,595	1.5	Town house
ห้องแถว เรือนแถว	470,469	3.0	422,436	8.0	48,039	0.5	Apartment, flat, condominium and others
ตึกแถว	1,007,750	6.3	712,355	13.6	295,391	2.8	Row house
ห้องภายในบ้าน	969,659	6.1	784,791	14.9	184,863	1.7	Brick row house
เรือ แพ หรือรถ	83,514	0.5	62,508	1.2	21,006	0.2	Room
อื่น ๆ ^{1/}	8,897	0.1	5,122	0.1	3,772	0.0	Mobile
	413,626	2.6	177,455	3.4	236,171	2.2	Others ^{1/}
การครอบครองที่อยู่อาศัย							
เจ้าของ	15,877,186	100.0	5,253,791	100.0	10,623,394	100.0	Tenure of living quarters
เช่าซื้อ	12,512,708	78.8	3,129,390	59.6	9,383,316	88.3	Owner
เช่า	261,209	1.6	164,172	3.1	97,040	0.9	Hire purchaser
อยู่โดยไม่เสียค่าเช่า	1,673,639	10.5	1,358,290	25.9	315,352	3.0	Rent
เพราะเป็นส่วนหนึ่งของค่าง	260,632	1.6	141,679	2.7	118,953	1.1	Payment in kind for service
ให้อยู่เปล่า	792,936	5.0	351,235	6.7	441,698	4.2	Rent free
ไม่ทราบ	376,074	2.4	109,033	2.1	267,034	2.5	Unknown

1/ รวมที่อยู่อาศัยในสำนักงาน

1/ Including office room

ตารางที่ 2 ครั้วเรือนส่วนบุคคล จำแนกตามประเภทของที่อยู่อาศัย วัสดุที่ใช้ในการก่อสร้าง และเขตการปกครอง*

Table 2 Private households by type of living quarters, construction materials of dwelling unit and area*

วัสดุที่ใช้ในการก่อสร้าง และเขตการปกครอง	รวม Total		ประเภทของที่อยู่อาศัย Type of living quarters					Construction materials of dwelling unit and area
	ครั้วเรือน Households	ร้อยละ Per cent	ประเภทของที่อยู่อาศัย					
			บ้านโดด Detached house	ทาวน์เฮาส์ Town house	ห้องชุด Apartment, flat, condominium and others	ห้องแถว Row house	ตึกแถว Brick row house	
ยอดรวม ^{1/}	15,371,154	100.0	12,336,555	586,716	470,469	1,007,750	969,659	Total ^{1/}
ตึก	4,371,495	28.4	2,210,358	586,716	470,469	207,441	896,506	Cement or brick
ครึ่งตึกครึ่งไม้	3,119,850	20.3	2,863,380	-	-	183,325	73,143	Wood and cement or brick
วัสดุถาวรเป็นส่วนใหญ่	6,710,727	43.7	6,219,466	-	-	491,262	-	Mainly permanent materials
วัสดุไม่ถาวรในท้องถิ่น	941,575	6.1	854,665	-	-	86,910	-	Non-permanent materials
วัสดุใช้แล้วและอยู่ในสภาพหนึ่ง	148,796	1.0	115,566	-	-	33,238	-	Reused materials
ไม่ทราบ	78,714	0.5	73,128	-	-	5,584	-	Unknown
นอกเขตเทศบาล	5,008,716	100.0	2,667,008	422,123	422,436	712,355	784,791	Municipal Area
ตึก	2,423,281	48.4	709,040	422,123	422,436	143,748	725,938	Cement or brick
ครึ่งตึกครึ่งไม้	890,495	17.8	698,308	-	-	133,333	58,845	Wood and cement or brick
วัสดุถาวรเป็นส่วนใหญ่	1,437,810	28.7	1,094,525	-	-	343,289	-	Mainly permanent materials
วัสดุไม่ถาวรในท้องถิ่น	183,567	3.7	121,133	-	-	62,425	-	Non-permanent materials
วัสดุใช้แล้วและอยู่ในสภาพหนึ่ง	53,576	1.1	27,853	-	-	25,723	-	Reused materials
ไม่ทราบ	19,980	0.4	16,141	-	-	3,838	-	Unknown
นอกเขตเทศบาล	10,362,442	100.0	9,669,550	164,595	48,039	295,391	184,863	Non-municipal Area
ตึก	1,948,218	18.8	1,501,318	164,595	48,039	63,694	170,570	Cement or brick
ครึ่งตึกครึ่งไม้	2,229,357	21.5	2,165,076	-	-	49,988	14,294	Wood and cement or brick
วัสดุถาวรเป็นส่วนใหญ่	5,272,909	50.9	5,124,941	-	-	147,972	-	Mainly permanent materials
วัสดุไม่ถาวรในท้องถิ่น	758,004	7.3	733,525	-	-	24,484	-	Non-permanent materials
วัสดุใช้แล้วและอยู่ในสภาพหนึ่ง	95,217	0.9	87,708	-	-	7,507	-	Reused materials
ไม่ทราบ	58,727	0.6	56,985	-	-	1,747	-	Unknown

1/ ไม่รวมครั้วเรือนส่วนบุคคลที่มีที่อยู่อาศัยเป็นห้องภายในบ้าน ที่อยู่อาศัยในสำนักงาน และเรือ แพหริกรก 1/ Excluding private households which residence are room, office room and mobile

ตารางที่ 3 ครั้วเรือนส่วนบุคคล จำแนกตามการครอบครองที่อยู่อาศัย ประเภทของที่อยู่อาศัย และเขตการปกครอง*
Table 3 Private households by tenure of living quarters, type of living quarters and area*

การครอบครองที่อยู่อาศัย และเขตการปกครอง	รวม Total		ประเภทของที่อยู่อาศัย Type of living quarters				Tenure of living quarters and area	
	ครั้วเรือน Households	ร้อยละ Per cent	บ้านโคก Detached house	ทาวน์เฮาส์ Town house	ห้องชุด Apartment, flat, condominium and others	ห้องแถว เรือนแถว Row house		ตึกแถว Brick row house
ยอดรวม ^v	15,371,154	100.0	12,336,555	586,716	470,469	1,007,750	969,659	Total ^v
เจ้าของ	12,396,865	80.7	11,337,177	368,167	96,336	210,978	384,213	Owner
เช่าซื้อ	256,565	1.7	89,211	73,190	31,059	14,595	48,514	Hire purchaser
เช่า	1,582,087	10.3	295,232	118,347	278,479	514,629	375,403	Rent
อยู่โดยไม่เสียค่าเช่า	236,263	1.5	71,336	4,646	27,208	86,275	46,799	Payment in kind for service
เพราะเป็นส่วนหนึ่งของค่าง้าง	731,497	4.8	396,334	18,484	34,795	174,256	107,620	Rent free
ให้อยู่เปล่า	167,870	1.1	147,278	3,884	2,592	7,017	7,108	Unknown
ไม่ทราบ	5,008,716	100.0	2,667,008	422,123	422,436	712,355	784,791	Municipal Area
เจ้าของ	3,090,317	61.7	2,248,162	276,593	87,926	146,600	331,041	Owner
เช่าซื้อ	160,750	3.2	36,736	43,054	28,440	10,976	41,538	Hire purchaser
เช่า	1,274,514	25.4	204,172	85,019	251,782	412,326	321,212	Rent
อยู่โดยไม่เสียค่าเช่า	123,626	2.5	28,276	2,925	24,060	43,319	25,031	Payment in kind for service
เพราะเป็นส่วนหนึ่งของค่าง้าง	316,887	6.3	122,441	11,826	28,020	94,269	60,342	Rent free
ให้อยู่เปล่า	42,622	0.9	27,231	2,704	2,188	4,859	5,639	Unknown
ไม่ทราบ	10,362,442	100.0	9,669,550	164,595	48,039	295,391	184,863	Non-municipal Area
เจ้าของ	9,306,551	89.8	9,089,016	91,576	8,408	64,374	53,172	Owner
เช่าซื้อ	95,820	0.9	52,469	30,135	2,613	3,622	6,976	Hire purchaser
เช่า	307,579	3.0	91,058	33,327	26,690	102,304	54,194	Rent
อยู่โดยไม่เสียค่าเช่า	112,641	1.1	43,052	1,716	3,145	42,959	21,773	Payment in kind for service
เพราะเป็นส่วนหนึ่งของค่าง้าง	414,608	4.0	273,902	6,655	6,777	79,988	47,285	Rent free
ให้อยู่เปล่า	125,248	1.2	120,051	1,180	403	2,150	1,468	Unknown

1/ ไม่รวมครั้วเรือนส่วนบุคคลที่ไม่มีที่อยู่อาศัยเป็นห้องภายในบ้าน ที่อยู่อาศัยในสำนักงาน และเรือ แพหรือรถ

1/ Excluding private households which residence are room, office room and mobile

ตารางที่ 4 ครั้วเรือนส่วนบุคคล จำแนกตามการถือกรรมสิทธิ์ที่ดิน ประเภทของที่อยู่อาศัย และเขตการปกครอง*

Table 4 Private households by land ownership, type of living quarters and area*

การถือกรรมสิทธิ์ที่ดิน และเขตการปกครอง	รวม Total	ประเภทของที่อยู่อาศัย Type of living quarters										รวม Total ^{1/}	Land ownership and area
		ครั้วเรือน Households	ร้อยละ Per cent	บ้านโคก Detached house	ทาวน์เฮ้าส์ Town house	ห้องชุด Apartment, flat, condominium and others	ห้องแถว Row house	ตึกแถว Brick row house	ห้องภายในบ้าน Room	เรือแพ หรือรถ Mobile	อื่น ๆ ^{2/} Others		
ยอดรวม ^{1/}	12,773,914	100.0	11,426,386	441,358	127,392	225,571	432,724	15,842	4,708	99,931		Total ^{1/}	
เจ้าของ	11,604,607	90.8	10,551,324	368,928	82,936	160,167	353,638	11,681	2,931	72,998	Owner		
เช่าซื้อที่ดิน	225,314	1.8	101,026	56,361	17,277	12,114	35,482	555	162	2,336	Hire purchaser		
เช่า	221,990	1.7	157,775	4,922	4,757	27,177	22,503	1,240	279	3,340	Rent		
ไม่เสียค่าเช่าที่ดิน	456,865	3.6	408,052	3,934	9,726	17,136	10,946	1,503	394	5,167	Rent free		
อื่น ๆ	131,487	1.0	110,376	1,019	8,851	4,246	3,132	413	807	2,634	Others		
ไม่ทราบ	133,654	1.0	97,827	6,194	3,848	4,727	7,028	447	120	13,455	Unknown		
ในเขตเทศบาล	3,293,552	100.0	2,284,896	319,644	116,372	157,576	372,576	6,422	1,939	34,123	Municipal Area		
เจ้าของ	2,822,967	85.7	2,034,761	275,231	75,425	106,350	303,417	4,091	1,113	22,579	Owner		
เช่าซื้อที่ดิน	135,528	4.1	44,932	33,004	15,530	9,470	30,636	329	135	1,490	Hire purchaser		
เช่า	150,278	4.6	94,113	3,885	4,339	23,120	21,151	1,028	210	2,423	Rent		
ไม่เสียค่าเช่าที่ดิน	102,517	3.1	67,486	2,475	9,052	12,060	8,713	521	124	2,080	Rent free		
อื่น ๆ	34,081	1.0	17,465	644	8,556	2,885	2,670	159	282	1,419	Others		
ไม่ทราบ	48,186	1.5	26,138	4,407	3,471	3,690	5,991	291	73	4,126	Unknown		
นอกเขตเทศบาล	9,480,356	100.0	9,141,493	121,715	11,022	67,993	60,150	9,413	2,764	65,813	Non-municipal Area		
เจ้าของ	8,781,636	92.6	8,516,567	93,696	7,510	53,809	50,220	7,586	1,818	50,423	Owner		
เช่าซื้อที่ดิน	89,787	0.9	56,091	23,357	1,748	2,642	4,844	224	27	849	Hire purchaser		
เช่า	71,714	0.8	63,661	1,032	416	4,055	1,344	210	69	920	Rent		
ไม่เสียค่าเช่าที่ดิน	354,350	3.7	340,568	1,453	674	5,075	2,235	977	271	3,085	Rent free		
อื่น ๆ	97,398	1.0	92,914	373	293	1,362	461	253	526	1,217	Others		
ไม่ทราบ	85,464	0.9	71,689	1,787	376	1,040	1,044	156	47	9,328	Unknown		

1/ เฉพาะครั้วเรือนที่เป็นเจ้าของ หรือเช่าซื้อที่อยู่อาศัย

2/ รวมที่อยู่อาศัยในสำนักงาน

1/ Only households of owner or hire purchaser of living quarters

2/ Including office room

ตารางที่ 5 ครั้วเรือนส่วนบุคคล จำแนกตามขนาดของครัวเรือน ประเภทของที่อยู่อาศัย และเขตการปกครอง*
 Table 5 Private households by size of household, type of living quarters and area*

ขนาดของครัวเรือน และเขตการปกครอง	ประเภทของที่อยู่อาศัย										Household size and area
	Type of living quarters										
	รวม Total	ร้อยละ Percent	บ้านโดด Detached house	ทาวน์เฮาส์ Town house	ห้องชุด Apartment, flat, condominium and others	ห้องแถว Row house	ตึกแถว Brick row house	ห้องภายในบ้าน Room	เรือแพ หรือรถ Mobile	อื่น ๆ ^v Others ^v	
ยอดรวม	15,877,186	100.0	12,336,555	586,716	470,469	1,007,750	969,659	83,514	8,897	413,626	Total
1 คน	1,486,520	9.4	872,822	71,466	144,461	169,383	157,443	17,887	1,400	51,663	1 Person
2 คน	2,732,856	17.2	1,877,078	122,309	158,899	270,956	210,891	26,009	1,977	64,730	2 Persons
3 คน	3,735,855	23.5	2,966,538	145,295	89,819	236,748	205,142	18,995	1,998	71,315	3 Persons
4 คน	4,411,000	27.8	3,693,357	147,353	54,270	208,765	213,910	13,738	1,894	77,710	4 Persons
5 คน	2,618,503	16.5	2,228,326	81,641	19,509	96,926	135,748	5,517	1,252	49,573	5 Persons
6 คน	448,447	2.8	353,625	9,596	2,063	12,654	21,799	541	110	48,052	6 Persons
7 คน	223,614	1.4	176,113	4,707	617	5,557	11,217	317	118	24,951	7 Persons
8 คน	108,373	0.7	83,604	2,105	346	3,120	6,359	235	87	12,510	8 Persons
9 คน	54,313	0.3	41,556	1,255	205	1,629	2,966	122	29	6,549	9 Persons
10 คนขึ้นไป	57,706	0.4	43,537	991	272	2,014	4,173	141	23	6,553	10 Persons and Municipal Area
ในเขตเทศบาล	5,253,791	100.0	2,667,008	422,123	422,436	712,355	784,791	62,508	5,122	177,455	Municipal Area
1 คน	710,913	13.5	248,752	48,253	129,345	117,849	120,011	14,619	934	31,149	1 Person
2 คน	1,103,432	21.0	453,418	83,551	143,451	195,204	168,960	21,450	1,230	36,169	2 Persons
3 คน	1,173,552	22.3	614,427	103,560	80,540	166,445	163,651	13,017	995	30,912	3 Persons
4 คน	1,241,532	23.6	727,435	108,764	48,368	144,723	172,077	9,115	1,035	30,010	4 Persons
5 คน	751,068	14.3	461,722	63,081	17,678	69,403	117,328	3,640	700	17,518	5 Persons
6 คน	127,851	2.4	75,114	7,683	1,842	9,222	19,768	270	67	13,884	6 Persons
7 คน	65,649	1.2	39,130	3,576	493	4,153	10,315	147	81	7,746	7 Persons
8 คน	36,105	0.7	21,047	1,731	303	2,409	5,903	94	48	4,563	8 Persons
9 คน	19,214	0.4	11,204	1,052	163	1,336	2,802	47	24	2,583	9 Persons
10 คนขึ้นไป	24,475	0.5	14,756	868	244	1,604	3,975	92	7	2,922	10 Persons and Municipal Area

ตารางที่ 5 คครัวเรือนส่วนบุคคล จำแนกตามขนาดของครัวเรือน ประเภทของที่อยู่อาศัย และเขตการปกครอง* (ต่อ)

Table 5 Private households by size of household, type of living quarters and area* (Contd.)

ขนาดของครัวเรือน และเขตการปกครอง	ประเภทของที่อยู่อาศัย										Household size and area
	Type of living quarters										
	รวม Total	ร้อยละ Per cent	บ้านโดด Detached house	ทาวน์เฮาส์ Town house	ห้องชุด Apartment, flat, condominium and others	ห้องแถว Row house	ตึกแถว Brick row house	ห้องภายในบ้าน Room	เรือแพ หรือรถ Mobile	อื่น ๆ ^{1/} Others	
นอกเขตเทศบาล	10,623,394	100.0	9,669,550	164,595	48,039	295,391	184,863	21,006	3,772	236,171	Non-municipal Area
1 คน	775,606	7.3	624,073	23,212	15,118	51,535	37,425	3,264	467	20,510	1 Person
2 คน	1,629,422	15.3	1,423,669	38,754	15,446	75,749	41,932	4,555	744	28,564	2 Persons
3 คน	2,562,304	24.1	2,352,100	41,734	9,279	70,304	41,507	5,978	999	40,404	3 Persons
4 คน	3,169,464	29.8	2,965,921	38,582	5,894	64,046	41,831	4,618	857	47,704	4 Persons
5 คน	1,867,431	17.6	1,766,609	18,558	1,837	27,528	18,427	1,873	553	32,051	5 Persons
6 คน	320,601	3.0	278,515	1,914	222	3,432	2,029	271	43	34,172	6 Persons
7 คน	157,964	1.5	136,984	1,136	124	1,401	900	170	37	17,206	7 Persons
8 คน	72,268	0.7	62,560	377	43	708	454	141	38	7,947	8 Persons
9 คน	35,097	0.3	30,347	202	42	292	166	75	5	3,969	9 Persons
10 คน ขึ้นไป	33,227	0.3	28,775	123	28	410	197	49	16	3,631	10 Persons and more

1/ รวมที่อยู่อาศัยในสำนักงาน

1/ Including office room

ตารางที่ 6 คริวเรือนส่วนบุคคล จำนวนครัวเรือนเชื้อเพลิงส่วนใหญ่ที่ใช้ในการประกอบอาหาร ประเภทของที่อยู่อาศัย และเขตการปกครอง*
 Table 6 Private households by major source of cooking fuel, type of living quarters and area*

เชื้อเพลิงที่ใช้ ในการประกอบอาหาร และเขตการปกครอง	รวม Total		ประเภทของที่อยู่อาศัย Type of living quarters							เชื้อเพลิง อื่น ๆ ^v Others ^v	Cooking fuel and area
	ครัวเรือน Households	ร้อยละ Per cent	บ้านโคก Detached house	ทาวน์เฮาส์ Town house	ห้องชุด Apartment, flat, condominium and others	ห้องแถว Brick row house	ตึกแถว Room	เรือแพ หรือรถ Mobile			
ยอดรวม	15,877,186	100.0	12,336,555	586,716	470,469	1,007,750	969,659	83,514	8,897	413,626	Total
ถ่าน	2,748,276	17.3	2,639,185	9,417	-	44,093	21,619	5,725	1,525	26,712	Charcoal
ฟืน เศษไม้	2,360,464	14.9	2,292,175	4,478	-	24,451	6,117	3,480	1,046	28,724	Wood
ก๊าซ	8,969,356	56.5	6,574,874	497,468	209,778	744,380	765,598	45,645	4,837	126,768	Gas
ไฟฟ้า	1,030,811	6.5	602,732	42,725	133,096	118,227	96,072	12,614	767	24,571	Electricity
น้ำมันก๊าด	40,605	0.3	31,883	1,426	-	2,247	3,972	222	15	842	Kerozene
อื่น ๆ	82,141	0.5	52,228	4,108	4,999	6,814	9,270	966	115	3,628	Others
ไม่ประกอบอาหาร	368,628	2.3	66,430	23,908	120,778	62,778	61,825	14,485	536	17,882	Not cooking
ไม่ทราบ	276,895	1.7	77,053	3,178	1,810	4,760	5,177	365	45	184,505	Unknown
ในเขตเทศบาล	5,253,791	100.0	2,667,008	422,123	422,436	712,355	784,791	62,508	5,122	177,455	Municipal Area
ถ่าน	343,632	6.5	281,696	5,783	-	29,782	15,943	3,270	449	6,704	Charcoal
ฟืน เศษไม้	189,022	3.6	171,564	1,430	-	8,987	2,469	714	263	3,584	Wood
ก๊าซ	3,814,379	72.6	2,004,280	359,035	184,547	531,745	626,465	33,449	3,203	71,659	Gas
ไฟฟ้า	460,283	8.8	130,554	30,156	119,790	79,995	72,274	10,406	590	16,502	Electricity
น้ำมันก๊าด	13,166	0.3	7,166	1,053	-	1,421	2,969	156	-	399	Kerozene
อื่น ๆ	36,614	0.7	13,186	3,542	4,650	5,274	6,722	842	99	2,288	Others
ไม่ประกอบอาหาร	306,039	5.8	40,639	18,829	111,917	51,872	53,688	13,342	508	15,230	Not cooking
ไม่ทราบ	90,663	1.7	17,914	2,281	1,519	3,275	4,263	324	5	61,088	Unknown

ตารางที่ 6ครัวเรือนส่วนบุคคล จำแนกตามเชื้อเพลิงส่วนใหญ่ที่ใช้ในการประกอบอาหาร ประเภทของที่อยู่อาศัย และเขตการปกครอง* (ต่อ)
 Table 6 Private households by major source of cooking fuel, type of living quarters and area* (Contd.)

เชื้อเพลิงที่ใช้ ในการประกอบอาหาร และเขตการปกครอง	รวม Total		ประเภทของที่อยู่อาศัย Type of living quarters							อื่น ๆ Others ^{1/}	เชื้อเพลิง และพื้นที่ Cooking fuel and area
	ครัวเรือน Households	ร้อยละ Per cent	บ้านเดี่ยว Detached house	ทาวน์เฮาส์ Town house	ห้องชุด Apartment, flat, condominium and others	ห้องแถว Row house	ตึกแถว Brick row house	ห้องภายในบ้าน Room	เรือแพ หรือรถ Mobile		
นอกเขตเทศบาล	10,623,394	100.0	9,669,550	164,595	48,039	295,391	184,863	21,006	3,772	236,171	Non-municipal Area
ถ่าน	2,404,639	22.6	2,357,487	3,636	-	14,305	5,677	2,459	1,072	20,002	Charcoal
ฟืน เศษไม้	2,171,447	20.4	2,120,613	3,046	-	15,454	3,647	2,760	780	25,138	Wood
ก๊าซ	5,154,976	48.5	4,570,593	138,443	25,231	212,641	139,129	12,192	1,641	55,105	Gas ^{1/}
ไฟฟ้า	570,531	5.4	472,181	12,563	13,311	38,225	23,799	2,210	173	8,066	Electricity
น้ำมันก๊าด	27,439	0.3	24,716	373	-	827	1,002	64	15	442	Kerosene
อื่น ๆ	45,525	0.4	39,032	564	351	1,542	2,553	125	16	1,343	Others
ไม่ประกอบอาหาร	62,594	0.6	25,796	5,071	8,863	10,908	8,138	1,142	28	2,652	Not cooking
ไม่ทราบ	186,225	1.8	59,133	900	291	1,488	911	41	40	123,418	Unknown

1/ รวมที่อยู่อาศัยในสำนักงาน

1/ Including office room

ตารางที่ 7 ครั้วเรือนส่วนบุคคล จำแนกตามลักษณะการใช้สอย ประเภทของที่อยู่อาศัย และเขตการปกครอง*
 Table 7 Private households by toilet facility, type of living quarters and area*

ลักษณะการใช้สอย และเขตการปกครอง	รวม Total		ประเภทของที่อยู่อาศัย Type of living quarters							Toilet facility and area	
	ครั้วเรือน Households	ร้อยละ Per cent	บ้านโคก Detached house	ทาวน์เฮาส์ Town house	ห้องชุด Apartment, flat, condominium and others	ห้องแถว Brick row house	ตึกแถว Row house	ห้องภายในบ้าน Room	เรือแพ หรือรถ Mobile	อื่น ๆ Others	
ยอดรวม	15,877,186	100.0	12,336,555	586,716	470,469	1,007,750	969,659	83,514	8,897	413,626	Total
ส่วนชักริวก	1,306,053	8.2	593,637	218,987	260,266	37,783	152,603	6,237	808	35,717	Flush latrine
ส่วนตึ่ม	13,412,530	84.5	11,033,641	260,774	197,690	934,307	721,096	73,830	6,045	185,147	Moulded bucket latrine
ส่วนชักริวกและส่วนตึ่ม	572,574	3.6	330,275	106,955	12,523	22,556	90,264	1,800	329	7,861	Flush and moulded bucket latrine
ส่วนหลุม ถัง ถ่ายลงแม่น้ำลำคลอง หรือส่วนลักษณะอื่นๆ โดยมีห้องกัน	59,498	0.4	50,501	-	-	4,927	655	464	960	1,988	Pits / waste disposed to river or canal and others
ไม่มีส้วม	283,035	1.8	269,164	-	-	4,886	731	860	696	6,697	No latrine
ไม่ทราบ	243,497	1.5	59,345	-	-	3,281	4,305	318	43	176,205	Unknown
ในเขตเทศบาล	5,253,791	100.0	2,667,008	422,123	422,436	712,355	784,791	62,508	5,122	177,455	Municipal Area
ส่วนชักริวก	928,269	17.7	327,415	161,593	238,606	29,314	135,771	5,254	641	29,676	Flush latrine
ส่วนตึ่ม	3,846,053	73.2	2,128,543	179,677	173,329	659,409	564,976	55,175	3,497	81,455	Moulded bucket latrine
ส่วนชักริวกและส่วนตึ่ม	374,635	7.1	179,738	80,858	10,503	16,633	79,815	1,418	277	5,385	Flush and moulded bucket latrine
ส่วนหลุม ถัง ถ่ายลงแม่น้ำลำคลอง หรือส่วนลักษณะอื่นๆ โดยมีห้องกัน	10,004	0.2	4,882	-	-	3,102	503	147	418	945	Pits / waste disposed to river or canal and others
ไม่มีส้วม	16,731	0.3	13,075	-	-	1,651	287	252	255	1,211	No latrine
ไม่ทราบ	78,105	1.5	13,351	-	-	2,246	3,437	257	27	58,783	Unknown

ตารางที่ 7 ครีวเรือนส่วนบุคคล จำแนกตามลักษณะการอยู่อาศัย และเขตการปกครอง* (ต่อ)

Table 7 Private households by toilet facility, type of living quarters and area* (Contd.)

ลักษณะการอยู่อาศัย และเขตการปกครอง	รวม Total		ประเภทของที่อยู่อาศัย Type of living quarters							Toilet facility and area	
	ครัวเรือน Households	ร้อยละ Per cent	บ้านโดด Detached house	ทาวน์เฮาส์ Town house	ห้องชุด Apartment, flat, condominium and others	ห้องแถว Row house	ตึกแถว Brick row house	ห้องภายในบ้าน Room	เรือ แพ หรือรถ Mobile	อื่น ๆ Others	
นอกเขตเทศบาล	10,623,394	100.0	9,669,550	164,595	48,039	295,391	184,863	21,006	3,772	236,171	Non-municipal Area
ส่วนชุกโครก	377,778	3.5	266,222	57,396	21,660	8,474	16,836	981	165	6,041	Flush latrine
ส่วนริม	9,566,486	90.0	8,905,101	81,101	24,360	274,902	156,119	18,654	2,545	103,700	Moulded bucket latrine
ส่วนชุกโครกและส่วนริม	197,931	1.9	150,536	26,097	2,017	5,926	10,449	381	53	2,477	Flush and moulded bucket latrine
ส่วนริมถึง ถ่ายลงแม่น้ำลำคลอง หรือส่วนลักษณะอื่นๆ โดยมีห้องกัน	49,497	0.5	45,617	-	-	1,823	153	318	543	1,046	Pits / waste disposed to river or canal and others
ไม่มีส่วน	266,304	2.5	256,092	-	-	3,231	444	608	442	5,487	No latrine
ไม่ทราบ	165,394	1.6	45,990	-	-	1,034	864	60	16	117,425	Unknown

1/ รวมที่อยู่อาศัยในสำนักงาน

1/ Including office room

ตารางที่ 8 ครั้วเรือนส่วนบุคคล จำแนกตามแหล่งที่มาของน้ำดื่ม น้ำใช้ส่วนใหญ่ ประเภทของที่อยู่อาศัย และเขตการปกครอง*
Table 8 Private households by major source of drinking water and water supply, type of living quarters and area*

แหล่งที่มาของน้ำดื่ม น้ำใช้ และเขตการปกครอง	รวม Total		ประเภทของที่อยู่อาศัย Type of living quarters							อื่น ๆ Others	รวม Total	แหล่งที่มาของน้ำดื่ม น้ำใช้ และเขตการปกครอง
	ครั้วเรือน Households	ร้อยละ Per cent	บ้านโดด Detached house	ทาวน์เฮาส์ Town house	ห้องชุด Apartment/flat	ห้องแถว Row house	ตึกแถว Brick row house	ห้องภายในบ้าน Room	เรือแพ หรือรถ Mobile			
นครราชสีมา	15,877,186	100.0	12,336,555	586,716	470,469	1,007,750	969,659	83,514	8,897	413,626	Drinking water	
น้ำประปาภายในบ้าน	2,853,232	18.0	1,849,100	210,800	116,148	242,817	340,588	27,654	2,327	63,797	Tap water inside	
น้ำประปาภายนอกบ้าน	749,411	4.7	639,559	13,315	6,587	46,569	26,958	2,736	446	13,239	Tap water outside	
น้ำบ่อหรือน้ำบาดาลสาธารณะ	900,861	5.7	846,885	4,619	1,676	21,299	9,074	1,518	369	15,426	Public well	
น้ำบ่อหรือน้ำบาดาลไม่ใช้สาธารณะ	1,720,707	10.8	1,610,360	6,383	2,593	50,868	19,706	3,370	520	26,898	Private well	
น้ำฝน	6,141,115	38.7	5,860,983	18,239	4,216	91,917	55,599	10,942	2,014	97,202	Rain water	
แม่น้ำ ลำคลอง ลำธาร น้ำตก	124,489	0.8	117,629	590	133	2,170	752	284	393	2,533	River, canal, stream, waterfall	
น้ำดื่มบรรจุขวด	3,023,658	19.0	1,238,385	313,474	324,290	530,293	490,877	35,379	2,468	88,485	Bottled water	
อื่น ๆ	128,850	0.8	66,263	14,348	11,333	13,469	17,309	963	284	4,875	Others	
ไม่ทราบ	234,861	1.5	107,388	4,940	3,483	8,347	8,794	669	59	101,173	Unknown	
น้ำใช้	15,877,186	100.0	12,336,555	586,716	470,469	1,007,750	969,659	83,514	8,897	413,626	Water supply	
น้ำประปาภายในบ้าน	6,858,104	43.2	4,502,590	428,804	394,740	596,488	717,151	58,438	4,169	155,728	Tap water inside	
น้ำประปาภายนอกบ้าน	2,257,314	14.2	1,840,434	60,794	28,579	160,062	116,510	8,351	1,003	41,573	Tap water outside	
น้ำบ่อหรือน้ำบาดาลสาธารณะ	2,194,407	13.8	1,980,518	40,979	15,212	74,322	39,458	4,519	848	38,552	Public well	
น้ำบ่อหรือน้ำบาดาลไม่ใช้สาธารณะ	3,215,213	20.3	2,922,710	34,287	18,745	121,718	57,118	8,206	1,049	51,381	Private well	
น้ำฝน	244,292	1.5	228,194	1,089	383	6,132	3,301	491	107	4,595	Rain water	
แม่น้ำ ลำคลอง ลำธาร น้ำตก	631,116	4.0	597,911	1,701	370	13,336	2,876	1,555	1,464	11,890	River, canal, stream, waterfall	
อื่น ๆ	81,533	0.5	67,759	1,433	944	5,669	3,196	269	102	2,163	Others	
ไม่ทราบ	395,207	2.5	196,442	17,625	11,486	30,019	30,044	1,691	151	107,745	Unknown	

ตารางที่ 8 ครีวเรือนส่วนบุคคล จำแนกตามแหล่งที่มาของน้ำดื่ม น้ำใช้ส่วนใหญ่ ประเภทของที่อยู่อาศัย และเขตการปกครอง* (ต่อ)
 Table 8 Private households by major source of drinking water and water supply, type of living quarters and area* (Contd.)

แหล่งที่มาของน้ำดื่ม น้ำใช้ และเขตการปกครอง	รวม Total		ประเภทของที่อยู่อาศัย Type of living quarters								อื่น ๆ Others	Source of drinking water, water supply and area
	ครัวเรือน Households	ร้อยละ Per cent	บ้านโดด Detached house	ทาวน์เฮาส์ Town house	ห้องชุด Apartment, flat, condominium and others	ห้องแถว Brick row house	ตึกแถว Row house	ห้องภายในบ้าน Room	เรือ แพ หรือรถ Mobile			
										Per cent		
นอกเขตเทศบาล												
น้ำดื่ม	10,623,394	100.0	9,669,550	164,595	48,039	295,391	184,863	21,006	3,772	236,171	Non-municipal Area	
น้ำประปาภายในบ้าน	1,180,473	11.1	1,073,755	26,383	5,145	32,744	21,802	2,456	363	17,827	Drinking water	
น้ำประปารอบนอกบ้าน	570,436	5.4	531,502	5,083	1,377	15,064	7,677	979	198	8,551	Tap water inside	
น้ำบ่อหรือน้ำบาดาลสาธารณะ	787,781	7.4	755,463	2,297	683	11,129	3,377	1,144	308	13,372	Tap water outside	
น้ำบ่อหรือน้ำบาดาลไม่ใช่สาธารณะ	1,494,121	14.1	1,424,554	3,595	1,224	29,487	9,286	2,781	383	22,804	Public well	
น้ำฝน	5,322,133	50.1	5,133,449	12,015	2,514	52,693	27,477	8,905	1,677	83,399	Private well	
แม่น้ำ ลำคลอง ลำธาร น้ำตก	115,533	1.1	110,498	339	18	1,500	347	238	312	2,276	Rain water	
น้ำดื่มบรรจุขวด	962,843	9.1	528,367	111,674	36,328	147,686	112,301	4,216	427	21,835	River, canal, stream, waterfall	
อื่น ๆ	35,903	0.3	29,995	1,546	123	2,352	746	73	50	1,017	Bottled water	
ไม่ทราบ	154,165	1.5	81,964	1,659	622	2,734	1,840	207	37	65,089	Others	
น้ำใช้	10,623,394	100.0	9,669,550	164,595	48,039	295,391	184,863	21,006	3,772	236,171	Unknown	
น้ำประปาภายในบ้าน	3,350,824	31.5	2,971,237	89,363	26,350	108,406	94,647	6,583	698	53,542	Water supply	
น้ำประปารอบนอกบ้าน	1,647,350	15.5	1,493,823	24,346	5,639	58,103	36,045	3,257	526	25,609	Tap water inside	
น้ำบ่อหรือน้ำบาดาลสาธารณะ	1,870,795	17.6	1,748,822	23,786	5,118	39,755	17,820	3,099	698	31,701	Tap water outside	
น้ำบ่อหรือน้ำบาดาลไม่ใช่สาธารณะ	2,686,538	25.3	2,523,678	18,685	8,331	63,752	24,513	5,999	719	40,845	Public well	
น้ำฝน	213,689	2.0	203,084	655	278	3,724	1,603	398	84	3,861	Private well	
แม่น้ำ ลำคลอง ลำธาร น้ำตก	561,981	5.3	537,358	1,165	199	8,824	2,038	1,203	926	10,257	Rain water	
อื่น ๆ	65,576	0.6	58,304	519	184	3,490	1,417	128	26	1,500	River, canal, stream, waterfall	
ไม่ทราบ	226,635	2.1	133,240	6,066	1,934	9,340	6,773	336	89	68,857	Others	

1/ รวมถึงที่อยู่อาศัยในสำนักงาน

ตารางที่ 9 ครุภัณฑ์ส่วนบุคคล จำแนกตามประเภทครุภัณฑ์ ประเภทของที่อยู่อาศัย และเขตการปกครอง*
 Table 9 Private households by type of durable household appliances, type of living quarters and area*

ประเภทครุภัณฑ์ และเขตการปกครอง	รวม Total		ประเภทของที่อยู่อาศัย Type of living quarters						อื่น ๆ Others ^v	Type of durable household appliance and area	
	ครัวเรือน Households	ร้อยละ Per cent	บ้านโดด Detached house	ทาวน์เฮาส์ Town house	ห้องชุด Apartment, flat, condominium and others	ห้องแถว Brick row house	ตึกแถว Row house	ห้องภายในบ้าน Room			เรือแพ หรือรถ Mobile
ยอดรวม ²⁾	15,877,186	100.0	12,336,555	586,716	470,469	1,007,750	969,659	83,514	8,897	413,626	Total ²⁾
โทรทัศน์ / ขาวดำ	14,377,697	90.6	11,168,370	574,382	446,068	905,966	930,605	71,257	7,150	273,895	Colour / black and white television
วิทยุ วิทยุเทป	12,177,762	76.7	9,260,316	537,655	415,478	806,778	849,766	65,194	6,601	235,977	Radio, radio-tape
ตู้เย็น ตู้แช่	11,495,756	72.4	8,730,705	552,571	365,494	729,436	853,657	46,626	5,202	212,090	Refrigerator
เครื่องซักผ้า	4,409,245	27.8	2,925,924	385,433	163,974	312,273	518,366	11,890	1,839	89,549	Washing machine
โทรศัพท์	4,343,600	27.4	2,543,725	457,420	320,974	267,908	631,474	20,133	2,619	99,347	Telephone
เครื่องปรับอากาศ	1,641,385	10.3	820,768	265,255	118,962	61,607	329,962	4,165	760	39,901	Air conditioner
พัดลม	14,418,636	90.8	11,134,495	571,705	446,211	964,764	936,706	79,171	7,163	278,427	Electric fan
รถยนต์	3,928,305	24.7	2,778,532	323,646	128,450	197,695	407,559	9,366	1,589	81,464	Motor car
รถจักรยานยนต์	10,093,714	63.6	8,314,959	281,295	138,857	582,572	557,839	34,831	3,865	179,491	Motor cycle
รถจักรยานสองล้อ	6,404,381	40.3	5,535,613	210,817	48,416	246,323	242,887	15,180	2,292	102,851	Bicycle
เครื่องจักร (ที่ใช้ในการเกษตร)	2,395,926	15.1	2,325,387	5,849	2,560	13,324	10,884	2,645	521	34,744	Agricultural machine
รถไถเดิน รถไถด้อย	1,074,289	6.8	1,032,929	4,172	2,997	8,000	6,711	1,527	222	17,732	Local farm truck

ตารางที่ 9 ครั้วเรือนส่วนบุคคล จำแนกตามประเภทของที่อยู่อาศัย และเขตการปกครอง* (ต่อ)

Table 9 Private households by type of durable household appliances, type of living quarters and area* (Contd.)

ประเภทของที่อยู่อาศัย	รวม	ประเภทของที่อยู่อาศัย										Type of durable household appliance and area
		ครัวเรือน	ร้อยละ	บ้านโดด	ทาวน์เฮาส์	ห้องชุด	ห้องแถว	ตึกแถว	ห้องภายในบ้าน	เรือแพ	อื่น ๆ	
และเขตการปกครอง	Households	Per cent	Detached house	Town house	Apartment, flat, condominium	Row house	Brick row house	Room	Mobile	Others		
ในเขตเทศบาล	5,253,791	100.0	2,667,008	422,123	422,436	712,355	784,791	62,508	5,122	177,455	Municipal Area	
โทรมคินส์/ ชาวค้า	4,954,345	94.3	2,541,579	414,700	401,584	649,545	757,470	54,031	4,508	130,936	Colour / black and white television	
วิทยุ วิทยุเทป	4,469,647	85.1	2,260,436	390,428	374,266	576,895	695,055	50,132	4,170	118,260	Radio, radio-tape	
ตู้เย็น ตู้แช่	4,421,968	84.2	2,319,908	401,377	329,434	524,752	700,912	34,160	3,576	107,836	Refrigerator	
เครื่องซักผ้า	2,423,763	46.1	1,268,453	288,154	148,703	221,717	430,398	8,416	1,468	56,447	Washing machine	
โทรศัพท์	2,897,176	55.1	1,368,485	351,563	301,063	217,723	563,959	17,180	2,262	74,930	Telephone	
เครื่องปรับอากาศ	1,268,067	24.1	550,843	214,166	112,748	50,541	305,744	3,603	675	29,757	Air conditioner	
พัดลม	5,010,031	95.4	2,547,012	412,496	401,262	689,762	760,819	60,608	4,712	133,357	Electric fan	
รถยนต์	1,918,313	36.5	1,037,357	240,641	116,207	133,628	337,343	6,196	1,175	45,770	Motor car	
รถจักรยานยนต์	2,914,838	55.5	1,697,332	186,044	117,657	391,221	429,835	22,003	1,961	68,783	Motor cycle	
รถจักรยานสองล้อ	1,723,779	32.8	1,125,988	152,941	41,428	169,496	188,244	9,132	1,253	35,302	Bicycle	
เครื่องจักร (ที่ใช้ในการเกษตร)	207,573	4.0	187,583	2,798	1,695	5,279	6,129	434	66	3,587	Agricultural machine	
รถอีแต่น รถไถด้อย	88,249	1.7	71,958	2,367	2,557	4,291	4,473	456	26	2,109	Local farm truck	

ตารางที่ 9ครัวเรือนส่วนบุคคล จำแนกตามประเภทของที่อยู่อาศัย และเขตการปกครอง* (ต่อ)

Table 9 Private households by type of durable household appliances, type of living quarters and area* (Contd.)

ประเภทบริภัณฑ์ และเขตการปกครอง	รวม Total		ประเภทของที่อยู่อาศัย Type of living quarters				หรือรถ หรือรถ Mobile	อื่น ๆ Others	Type of durable household appliance and area		
	ครัวเรือน Households	ร้อยละ Per cent	บ้านโดด Detached house	ทาวน์เฮาส์ Town house	ห้องชุด Apartment, flat, condominium and others	ตึกแถว Row house				ห้องภายในบ้าน Room	
นอกเขตเทศบาล	10,623,394	100.0	9,669,550	164,595	48,039	295,391	184,863	21,006	3,772	236,171	Non-municipal Area
โทรทัศน์สี / ซาวด์	9,423,348	88.7	8,626,793	159,691	44,488	256,423	173,132	17,224	2,645	142,961	Colour / black and white television
วิทยุ วิทยุเทป	7,708,112	72.6	6,999,875	147,222	41,208	229,886	154,707	15,055	2,433	117,721	Radio, radio-tape
ตู้เย็น ตู้แช่	7,073,790	66.6	6,410,793	151,188	36,055	204,672	152,742	12,463	1,626	104,247	Refrigerator
เครื่องซักผ้า	1,985,489	18.7	1,657,464	97,274	15,273	90,548	87,971	3,484	367	33,106	Washing machine
โทรศัพท์	1,446,424	13.6	1,175,239	105,859	19,917	50,178	67,506	2,948	355	24,413	Telephone
เครื่องปรับอากาศ	373,312	3.5	269,922	51,091	6,217	11,068	24,222	562	84	10,141	Air conditioner
พัดลม	9,408,605	88.6	8,587,477	159,211	44,957	275,001	175,879	18,558	2,451	145,068	Electric fan
รถยนต์	2,009,994	18.9	1,741,175	83,009	12,242	64,075	70,214	3,169	410	35,691	Motor car
รถจักรยานยนต์	7,178,880	67.6	6,617,629	95,257	21,199	191,355	127,996	12,832	1,897	110,712	Motor cycle
รถจักรยานสองล้อ	4,680,602	44.1	4,409,622	57,874	6,993	76,828	54,646	6,048	1,035	67,552	Bicycle
เครื่องจักร (ที่ใช้ในการเกษตร)	2,188,352	20.6	2,137,804	3,050	864	8,052	4,755	2,212	455	31,155	Agricultural machine
รถไถเดิน รถไถยนต์	986,046	9.3	960,974	1,801	440	3,708	2,236	1,070	196	15,622	Local farm truck

1/ รวมที่อยู่อาศัยในสำนักงาน

2/ จำนวนครัวเรือนส่วนบุคคล

หมายเหตุ : ตอบได้มากกว่า 1 คำตอบ

1/ Including office room

2/ Number of private household

Note : One household have more than one answer

ตารางที่ 10ครัวเรือนส่วนบุคคล จำแนกตามประเภทและจำนวนบริภัณฑ์ และเขตการปกครอง
 Table 10 Private households by type and number of durable household appliances and area*

ประเภทบริภัณฑ์ และเขตการปกครอง	รวม Total		จำนวนบริภัณฑ์							ไม่ทราบ		Type of durable household appliance and area
	ไม่มีบริภัณฑ์ None	มีบริภัณฑ์ With durable	1	2	3	4	5	6	7 ขึ้นไป and over	Unknown	Total	
ยอดรวม												
โทรทัศน์สี/ขาวดำ	1,196,475	14,377,697	12,337,446	1,557,470	333,096	91,191	24,351	7,341	26,790	303,015	Total	
วิทยุ วิทยุเทป	3,365,366	12,177,762	10,824,351	1,031,381	211,649	63,749	17,641	6,077	22,924	334,059	Colour / black and white television	
ตู้เย็น ตู้แช่	4,041,335	11,495,756	10,698,942	646,667	92,751	27,752	5,614	4,514	19,517	340,094	Radio, radio-tape	
เครื่องซักผ้า	11,055,382	4,409,245	4,293,336	84,309	5,826	3,744	687	9,682	11,661	412,561	Refrigerator	
โทรศัพท์	11,126,720	4,343,600	3,647,613	509,138	112,536	35,449	13,101	13,867	11,884	406,868	Washing machine	
เครื่องปรับอากาศ	13,784,521	1,641,385	1,103,534	325,538	123,078	46,014	19,057	14,656	9,496	451,282	Telephone	
พัดลม	1,153,163	14,418,636	6,748,647	4,476,690	2,003,980	696,012	298,308	103,430	91,575	305,383	Air conditioner	
รถยนต์	11,525,162	3,928,305	3,335,791	446,485	85,132	26,155	9,140	13,332	12,274	423,717	Electric fan	
รถจักรยานยนต์	5,429,547	10,093,714	8,552,096	1,317,931	163,735	30,965	4,726	5,949	18,307	353,923	Motor car	
รถจักรยานสองล้อ	9,060,038	6,404,381	5,292,856	892,063	159,174	33,135	7,086	8,554	11,510	412,768	Motor cycle	
เครื่องจักร (ที่ใช้ในการเกษตร)	13,011,748	2,395,926	2,089,601	203,708	52,283	18,334	7,705	14,794	9,493	469,512	Bicycle	
รถไถเดิน ไร่ไถ่ด้วย	14,320,976	1,074,289	1,006,289	24,545	2,979	1,424	916	32,783	5,343	481,915	Agricultural machine	
ไม่เขตเทศบาล												
โทรทัศน์สี/ขาวดำ	211,412	4,954,345	3,635,359	957,696	256,563	68,297	20,843	5,851	9,733	88,041	Municipal Area	
วิทยุ วิทยุเทป	687,143	4,469,647	3,601,731	637,604	156,151	46,689	14,993	3,997	8,473	97,005	Colour / black and white television	
ตู้เย็น ตู้แช่	732,125	4,421,968	3,923,593	406,821	62,773	16,112	3,935	1,928	6,810	99,704	Radio, radio-tape	
เครื่องซักผ้า	2,704,298	2,423,763	2,346,592	62,994	4,359	2,023	267	2,412	5,115	125,735	Refrigerator	
โทรศัพท์	2,238,959	2,897,176	2,325,258	414,054	99,899	31,717	12,037	6,401	7,807	117,658	Washing machine	
เครื่องปรับอากาศ	3,844,561	1,268,067	805,910	276,936	109,789	41,748	17,167	9,045	7,483	141,165	Telephone	
พัดลม	149,175	5,010,031	1,652,492	1,688,845	969,270	388,610	185,163	67,582	58,082	94,579	Air conditioner	
รถยนต์	3,205,023	1,918,313	1,548,086	278,277	57,883	17,781	5,903	4,795	5,575	130,464	Electric fan	
รถจักรยานยนต์	2,221,481	2,914,838	2,400,253	430,085	61,532	12,392	2,529	2,926	5,116	117,481	Motor car	
รถจักรยานสองล้อ	3,391,924	1,723,779	1,346,641	291,776	61,027	13,607	3,669	3,713	3,338	138,091	Motor cycle	
เครื่องจักร (ที่ใช้ในการเกษตร)	4,880,028	207,573	169,703	21,015	6,907	2,105	1,183	5,455	1,201	166,202	Bicycle	
รถไถเดิน ไร่ไถ่ด้วย	4,998,249	88,249	88,968	2,670	628	166	306	14,287	1,217	167,299	Agricultural machine	

ตารางที่ 10ครัวเรือนส่วนบุคคล จำนวนตามประเภทและจำนวนบริภัณฑ์ และเขตการปกครอง* (ต่อ)
Table 10 Private households by type and number of durable household appliances and area* (Contd.)

ประเภทบริภัณฑ์ และเขตการปกครอง	รวม Total		จำนวนบริภัณฑ์ Number of durable household appliance							ไม่ทราบ Unknown	Type of durable household appliance and area
	ไม่มีบริภัณฑ์ None	มีบริภัณฑ์ With durable	1	2	3	4	5	6	7 ขึ้นไป and over		
นอกเขตเทศบาล											
โทรทัศน์สี/ขาวดำ	985,060	9,423,348	8,702,079	599,782	76,534	22,899	3,501	1,494	17,056	214,978	Colour / black and white television
วิทยุ วิทยุเทป	2,678,223	7,708,112	7,222,618	393,774	55,490	17,052	2,641	2,084	14,448	237,054	Radio, radio-tape
ตู้เย็น ตู้แช่	3,309,211	7,073,790	6,775,348	239,849	29,983	11,641	1,680	2,585	12,698	240,392	Refrigerator
เครื่องซักผ้า	8,351,085	1,985,489	1,946,739	21,311	1,464	1,726	419	7,266	6,544	286,825	Washing machine
โทรศัพท์	8,887,758	1,446,424	1,322,356	95,093	12,639	3,732	1,060	7,471	4,074	289,213	Telephone
เครื่องปรับอากาศ	9,939,961	373,312	297,616	48,609	13,289	4,268	1,894	5,618	2,008	310,119	Air conditioner
พัดลม	1,003,990	9,408,605	5,096,151	2,787,851	1,034,701	307,404	113,145	35,861	33,488	210,797	Electric fan
รถยนต์	8,320,144	2,009,994	1,787,708	168,208	27,250	8,378	3,236	8,529	6,694	293,253	Motor car
รถจักรยานยนต์	3,208,066	7,178,880	6,151,847	887,847	102,209	18,568	2,195	3,022	13,197	236,446	Motor cycle
รถจักรยานสองล้อ	5,668,105	4,680,602	3,946,209	600,292	98,146	19,533	3,408	4,837	8,166	274,684	Bicycle
เครื่องจักร (ที่ใช้ในการเกษตร)	8,131,721	2,188,352	1,919,899	182,693	45,369	16,237	6,523	9,334	8,294	303,319	Agricultural machine
รถอู่เต็น รถไถด้อย	9,322,726	986,046	937,328	21,874	2,349	1,254	614	18,496	4,123	314,618	Local farm truck

หมายเหตุ : ตอบได้มากกว่า 1 คำตอบ

Note : One household have more than one answer

สาระสำคัญของการทำสำมะโน

1. ประวัติการทำสำมะโนประชากรและเคหะ ในประเทศไทย และแผนการปฏิบัติงานโครงการสำมะโนประชากรและเคหะ พ.ศ. 2543

ดูรายงานผลเบื้องต้น โครงการสำมะโนประชากรและเคหะ พ.ศ. 2543

2. บุคลากรที่ใช้ในโครงการสำมะโนประชากรและเคหะ พ.ศ. 2543 ของทั่วราชอาณาจักร

ผู้ปฏิบัติงานเก็บรวบรวมข้อมูล ประกอบด้วย

เจ้าหน้าที่วิชาการ จำนวน 5,329 คน เป็นข้าราชการครูสังกัดสำนักงานคณะกรรมการการประถมศึกษาแห่งชาติ และลูกจ้างชั่วคราวระดับปริญญาตรี ทำหน้าที่อบรม มอบหมายงาน และดูแลการปฏิบัติงานของพนักงานแฉ่งนับ

พนักงานแฉ่งนับ จำนวน 36,087 คน เป็นข้าราชการครูสังกัดสำนักงานคณะกรรมการการประถมศึกษาแห่งชาติ และลูกจ้างชั่วคราวระดับ ปวช. หรือ ม.6 ทำหน้าที่เก็บรวบรวมข้อมูล

นอกจากนี้สำนักงานสถิติแห่งชาติยังได้รับความร่วมมือจากทหาร เจ้าหน้าที่กรมราชทัณฑ์ ปฏิบัติงานในกรมกองทหาร และเรือนจำตามลำดับ และตำรวจตระเวนชายแดนปฏิบัติงานในพื้นที่ยากลำบาก เช่น ชายแดนหรือหมู่บ้านชาวเขา

3. แบบสอบถาม

ประกอบด้วยข้อมูลประชากรและเคหะ โดยมีรายการ ข้อมูลที่เก็บรวบรวม ดังนี้คือ

ข้อมูลพื้นฐานประชากร ประกอบด้วย อายุ เพศ ความเกี่ยวข้องกับหัวหน้าครัวเรือน สถานภาพสมรส ศาสนา สัญชาติ การศึกษา อาชีพ อุตสาหกรรม และสถานภาพการทำงานในรอบปี

ข้อมูลรายละเอียดประชากร ประกอบด้วย ข้อมูลพื้นฐานประชากร และข้อมูลเฉพาะเรื่อง ได้แก่ ภาวะการทำงานในรอบสัปดาห์ ภาวะเจริญพันธุ์ สถานที่เกิด และการย้ายถิ่น

ข้อมูลเคหะ ประกอบด้วย ลักษณะต่าง ๆ ของครัวเรือน เช่น ประเภทของที่อยู่อาศัย และการครอบครองที่อยู่อาศัย แหล่งน้ำดื่ม น้ำใช้ การใช้เชื้อเพลิงในการประกอบอาหาร ประเภทส้วมที่ใช้ และการมีเครื่องใช้ไว้ในครอบครอง

(2)

4. การประมวลผล

แบบสอบถามที่ได้รับการบันทึกแล้วจากการสัมภาษณ์ จะนำมาทำการตรวจสอบและลงรหัสโดยเจ้าหน้าที่ที่สำนักงานสถิติจังหวัด แล้วส่งแบบมาที่ส่วนกลาง เพื่อบันทึกข้อมูลด้วยเครื่องอ่านข้อมูล Intelligent Character Recognition (ICR) และตรวจสอบความถูกต้องด้วยเครื่องคอมพิวเตอร์อีกครั้งก่อนจัดทำตารางรายงานผล

5. ความแตกต่างของโครงการสำมะโนประชากร และเคหะ พ.ศ. 2533 และ พ.ศ. 2543

ระเบียบวิธีการเลือกตัวอย่าง พ.ศ. 2533

5.1 ระเบียบวิธี

ครัวเรือนส่วนบุคคล

สำนักงานสถิติแห่งชาติ ได้นำระเบียบวิธีการเลือกตัวอย่างบางส่วนมาใช้ในการทำสำมะโนดังนี้

กรุงเทพมหานครและนอกเขตเทศบาล ทำการนับจดจำนวนครัวเรือนและประชากรพร้อมกับแจงนับไปด้วย กล่าวคือทำการแจงนับเฉพาะข้อมูลพื้นฐานประชากรทุกครัวเรือน และเลือกครัวเรือนตัวอย่างร้อยละ 20 เพื่อแจงนับข้อมูลรายละเอียดของประชากรและเคหะไปพร้อมกัน

ในเขตเทศบาล (ยกเว้นกรุงเทพมหานคร) ทำการนับจดครัวเรือนและประชากร และทำการแจงนับข้อมูลพื้นฐานและข้อมูลรายละเอียดของประชากรและเคหะทุกครัวเรือนไปพร้อม ๆ กันโดยไม่มีทางเลือกตัวอย่าง

ครัวเรือนกลุ่มบุคคล

ทำการนับจดและแจงนับครัวเรือน แต่ทำการแจงนับเฉพาะข้อมูลพื้นฐานและข้อมูลรายละเอียดของประชากร และไม่ต้องแจงนับข้อมูลเคหะ

ระเบียบวิธีการเลือกตัวอย่าง พ.ศ. 2543

ครัวเรือนส่วนบุคคล

กรุงเทพมหานคร ในเขตเทศบาลและนอกเขตเทศบาล ทำการนับจดจำนวนครัวเรือนและประชากรพร้อมกับแจงนับไปด้วย กล่าวคือ ทำการแจงนับเฉพาะข้อมูลพื้นฐานประชากรทุกครัวเรือน และเลือกครัวเรือนตัวอย่างร้อยละ 20 เพื่อแจงนับข้อมูลรายละเอียดของประชากรและเคหะไปพร้อมกัน

ครัวเรือนกลุ่มบุคคล

เช่นเดียวกับ พ.ศ. 2533 .

5.2 รายการข้อมูลที่เก็บรวบรวม

ข้อถาม พ.ศ. 2543 ที่เพิ่มจาก พ.ศ. 2533

ข้อถามประชากร ได้แก่ สัญชาติ การหางานทำและความพร้อมในการทำงานในรอบสัปดาห์

ข้อถามที่ไม่มีใน พ.ศ. 2543

ข้อถามประชากร ได้แก่ ลำดับที่ของมารดา ลักษณะความพิการ และการคุมกำเนิด

ข้อถามเคหะ ได้แก่ การเช่าที่อยู่อาศัย ค่าเช่า ประเภทของเจ้าของที่อยู่อาศัยที่เช่าหรือที่อยู่โดยไม่เสียค่าเช่า ประเภทของเจ้าของที่ดินที่เช่า หรือ ที่อยู่โดยไม่เสียค่าเช่า จำนวนห้องที่ใช้นอน การใช้แสงสว่าง สถานที่ ที่ประกอบอาหาร การมีเครื่องใช้ในครอบครอง ได้แก่ วิทยุ เตารีดไฟฟ้า หม้อหุงข้าวไฟฟ้า จักรเย็บผ้า เครื่องดูดฝุ่น และรถยนต์

**5.3 การจัดจำแนกสถานภาพการทำงานตาม
มาตรฐานสากล**

ในสำมะโน พ.ศ. 2543 ได้จัดจำแนก สถานภาพการทำงานตามมาตรฐานสากล International Classification of Status in Employment (ICSE-93) ขององค์การแรงงานระหว่างประเทศ (ILO) ซึ่งมีสถานภาพการทำงานเพิ่มขึ้นอีก 1 กลุ่ม คือ การรวมกลุ่ม (Member of producers' cooperative)

5.4 การจัดประเภทอาชีพตามมาตรฐานสากล

พ.ศ. 2533

ใช้ตาม Thailand Standard Classification of Occupation, 1969 โดยอ้างอิงจาก International Standard Classification of Occupation, 1958 (ISCO-58) ขององค์การแรงงานระหว่างประเทศ (ILO)

พ.ศ. 2543

ใช้ตาม International Standard Classification of Occupation, 1988 (ISCO-88) ขององค์การแรงงานระหว่างประเทศ (ILO) และเริ่มใช้เป็นครั้งแรกในสำมะโนประชากรและเคหะ พ.ศ. 2543

**5.5 การจัดประเภทอุตสาหกรรมตาม
มาตรฐานสากล**

พ.ศ. 2533

ใช้ตาม Thailand Standard Industrial Classification (TSIC), 1972 โดยอ้างอิงจาก International Standard Industrial Classification (ISIC) ฉบับ Revision 2, 1968 ขององค์การสหประชาชาติ (UN)

(4)

พ.ศ. 2543

ใช้ตาม International Standard Industrial Classification (ISIC) ฉบับ Revision 3, 1989 ขององค์การสหประชาชาติ (UN) และเริ่มใช้เป็นครั้งแรกในสำมะโนประชากรและเคหะ พ.ศ. 2543

5.6 เขตการปกครอง

พ.ศ. 2533

แบ่งเขตการปกครองออกเป็น 3 พื้นที่ คือ เขตเทศบาล เขตสุขาภิบาล และนอกเขตเทศบาล/ สุขาภิบาล

พ.ศ. 2543

แบ่งเขตการปกครองออกเป็น 2 พื้นที่ คือ เขตเทศบาล (ซึ่งรวมเขตสุขาภิบาลที่ได้รับการยกฐานะขึ้นมาเป็นเทศบาลตำบลจำนวน 983 เขต ตามพระราชบัญญัติการเปลี่ยนแปลงฐานะสุขาภิบาลเป็นเทศบาลตำบล พ.ศ. 2542) และนอกเขตเทศบาล

6. ข้อสังเกตสำหรับผู้ใช้อข้อมูล

ข้อมูลสถิติที่เสนอในรายงานฉบับนี้ได้จากการประมวลผลข้อมูลสองส่วน คือ ส่วนที่ได้จากการแจงนับทุกคน ได้แก่ ข้อมูลพื้นฐานประชากร และส่วนที่เกี่ยวกับลักษณะอื่นๆ ที่ได้จากการแจงนับเฉพาะคนในครัวเรือนที่ตกเป็นตัวอย่าง ประมาณร้อยละ 20 ได้แก่ข้อมูลรายละเอียดประชากรและข้อมูลเคหะ ซึ่งข้อมูลที่ได้ประมาณขึ้นจากข้อมูลของครัวเรือนที่ตกเป็นตัวอย่างร้อยละ 20 นี้ จะมีเครื่องหมาย * แสดงให้ทราบที่หัวตารางทุกตาราง

สำหรับการประมาณผลจากข้อมูลตัวอย่างนี้แม้จะมีการถ่วงน้ำหนักตามหลักวิชาการสถิติแล้วก็ตาม อาจไม่เท่าจำนวนในตารางที่ได้จากการประมวลผลจากทุกครัวเรือน บางตารางอาจขาดความแน่นอนระหว่างกันบ้าง นอกจากนั้นการที่ข้อมูลส่วนหนึ่งได้มาจากการประมาณด้วยระเบียบวิธีตัวอย่าง โดยปกติจะมีความคลาดเคลื่อนในการเลือกตัวอย่างรวมอยู่ด้วย สำนักงานสถิติแห่งชาติ จึงใคร่ขอให้ผู้ใช้ข้อมูลได้คำนึงถึงเรื่องนี้ด้วย

ข้อสังเกตเกี่ยวกับการใช้ตารางเคหะ คือ จำนวนที่แสดงไว้เป็นจำนวนตามลักษณะของครัวเรือนส่วนบุคคลมิใช่จำนวนหลังคาเรือนหรือบ้าน

ภาคผนวก 1

บทนิยาม

ภาคประชากร

การคํมรวมประชากร (ขอข่ายของประชากรที่เก็บรวบรวมข้อมูล)

การคํมรวมประชากรของสำมะโนประชากรและเคหะ พ.ศ.2543 ได้กำหนดไว้ดังนี้

ประชากรที่อยู่ในคํมรวม ได้แก่

1. คนไทยทุกคนที่อาศัยอยู่ในประเทศไทยในวันสำมะโน (1 เมษายน 2543)
2. บุคคลที่มีสถานที่อยู่ปกติในประเทศไทย แต่ในวันสำมะโนได้ไปศึกษา ฝึกภาคซ้อมรบเดินเรือทะเล หรือไปต่างประเทศชั่วคราว
3. ข้าราชการฝ่ายทหารและพลเรือน รวมทั้งคณะทูตของประเทศไทยพร้อมทั้งครอบครัวที่มีสำนักงานอยู่ในต่างประเทศ
4. บุคคลพลเรือนต่างด้าวที่มีสถานที่อยู่ปกติในประเทศไทย หรือบุคคลพลเรือนต่างด้าวที่เข้ามาอยู่ในประเทศไทยชั่วคราวเป็นระยะเวลาตั้งแต่ 3 เดือนขึ้นไปก่อนวันสำมะโน (ก่อนวันที่ 1 เมษายน 2543)

ประชากรที่ไม่อยู่ในคํมรวม ได้แก่

1. ชาวเขาที่มีที่อยู่อาศัยไม่เป็นที่ (ถ้าตั้งเป็นหมู่บ้านแล้วอยู่ในคํมรวมด้วย)
2. คณะเจ้าหน้าที่ฝ่ายทหารและการทูตต่างประเทศพร้อมทั้งครอบครัว ซึ่งมีสำนักงานอยู่ในประเทศไทย
3. บุคคลพลเรือนต่างด้าว ซึ่งเข้ามาอยู่ในประเทศไทยเป็นระยะเวลาไม่ถึง 3 เดือนก่อนวันสำมะโน
4. ผู้อพยพหรือผู้หลบหนีเข้าเมือง ซึ่งอยู่ในค่ายอพยพที่รัฐบาลกำหนดขึ้น

หลักเกณฑ์และระยะเวลาการเก็บรวบรวมข้อมูล

เก็บรวบรวมข้อมูลประชากร ณ สถานที่อยู่ปกติ รวมทั้งผู้ที่จากไปชั่วคราวไม่เกิน 3 เดือน และผู้ที่มาอยู่ชั่วคราวไม่เกิน 3 เดือนแต่ไม่มีบ้านที่อื่นด้วย ทั้งนี้ยกเว้นผู้ที่ป็นนักเรียน จะทำการเก็บรวบรวมข้อมูล ณ ที่ปรากฏตัว การเก็บรวบรวมข้อมูล ใช้วิธีส่งพนักงานเจนนับออกไปสัมภาษณ์ประชากรทุกคนในทุกครัวเรือนทั่วประเทศ และบันทึกรายการข้อมูลตามที่กำหนดไว้ในแบบสอบถาม โดยกำหนดระยะเวลาในการเก็บรวบรวมข้อมูล ระหว่างวันที่ 1-30 เมษายน 2543

(6)

ครัวเรือน

ครัวเรือนแบ่งได้ 2 ประเภท คือครัวเรือนส่วนบุคคล และครัวเรือนกลุ่มบุคคล

ครัวเรือนส่วนบุคคล หมายถึง ครัวเรือนที่ประกอบขึ้นด้วยบุคคลคนเดียวหรือหลายคน อาศัยอยู่ในบ้านหรือที่อยู่อาศัยเดียวกัน และจัดหาหรือใช้สิ่งอุปโภคบริโภคอันจำเป็นแก่การครองชีพร่วมกัน บุคคลเหล่านั้นอาจเป็นญาติหรือไม่เป็นญาติกันก็ได้

ครัวเรือนกลุ่มบุคคล หมายถึง ครัวเรือนที่ประกอบขึ้นด้วยบุคคลที่มาอยู่รวมกันเพราะได้มีกฎหรือระเบียบข้อบังคับบางอย่างโดยวิธีหนึ่งระบุไว้ว่าให้มาอยู่รวมกัน หรือจำเป็นต้องมาอยู่รวมกันเพื่อผลประโยชน์ของตนเอง บุคคลเหล่านี้จะกินรวมกันหรือไม่กินรวมกันก็ได้ ครัวเรือนกลุ่มบุคคลจำแนกได้เป็น 2 ชนิด คือ ครัวเรือนกลุ่มบุคคลประเภทสถาบัน ได้แก่ วัด เรือนจำ สถานสงเคราะห์ โรงพยาบาล โรงเรียนกินนอน กองทหารหรือตำรวจ โรงแรม และครัวเรือนกลุ่มบุคคลประเภทพิเศษ ได้แก่ หอพัก บ้านพักคนงานที่มีคนงานจำนวน 6 คนขึ้นไป ซึ่งสถานประกอบธุรกิจจัดที่อยู่อาศัยให้อยู่รวมกัน

สถานที่อยู่ปกติ หรือสถานที่อยู่ประจำ

หมายถึง สถานที่ที่บุคคลนั้นกินอยู่หลับนอนเป็นประจำหรือเป็นประจำ

สถานที่อยู่ปกติของบุคคลในครัวเรือนส่วนบุคคล ให้ถือว่าสถานที่ที่ใช้เป็นที่อยู่อาศัยเป็นประจำ ของบุคคลนั้น เป็นสถานที่อยู่ปกติ

สถานที่อยู่ปกติของบุคคลในครัวเรือนกลุ่มบุคคล ให้ถือว่า วัด กรม กองทหาร เรือนจำ โรงพยาบาลโรคจิต สถานสงเคราะห์ เป็นสถานที่อยู่ปกติของพระสงฆ์ เณร ซี ทหารประจำการ นักโทษ คนไข้ในโรงพยาบาลโรคจิต ผู้รับการสงเคราะห์ ตามลำดับ

อายุ

หมายถึง อายุเต็มปีบริบูรณ์นับถึงวันคล้ายวันเกิดครั้งสุดท้าย ก่อนวันที่ 1 เมษายน 2543

สถานภาพสมรส

หมายถึง ความผูกพันระหว่างชายกับหญิงในการเป็นสามีภรรยา ซึ่งจำแนกเป็น โสดหรือผู้ที่ยังไม่เคยสมรส และเคยสมรส ได้แก่ สมรส หม้าย หย่า แยกกันอยู่และไม่ทราบสถานภาพสมรส

“สมรส” ได้แก่ ผู้ที่อยู่ร่วมกันฉันท์สามีภรรยา ไม่ว่าจะได้ทำการสมรสกันถูกต้องตามกฎหมายหรือไม่ก็ตาม ภิกษุ สามเณร (เฉพาะศาสนาพุทธ) ได้จำแนกสถานภาพสมรสไว้ในประเภทบรรพชิต ส่วนหญิงที่บวชเป็นชี ได้จำแนกสถานภาพสมรสตามที่เป็นอยู่ในขณะนั้นว่าเป็นโสดหรือเคยสมรส

บุตรเกิดรอด

หมายถึง บุตรที่ตอนคลอดออกมามีชีวิต แม้จะมีชีวิตอยู่เพียงขณะหนึ่งก็ตาม สำหรับทารกเมื่อตอนคลอดออกมาไม่หายใจ คือ ตายตั้งแต่ก่อนคลอด แท้ บุตรเลี้ยงหรือบุตรบุญธรรมของหญิงนั้น ไม่ถือว่าเป็นบุตรเกิดรอด

การอ่านออกเขียนได้

หมายถึง ความสามารถอ่านออกและเขียนได้ของบุคคลที่มีอายุตั้งแต่ 5 ปีขึ้นไป การอ่านออกเขียนได้นี้จะเป็นภาษาใดๆ ก็ได้ทั้งสิ้น โดยอ่านและเขียนข้อความง่ายๆ ได้ ถ้าอ่านออกเพียงอย่างเดียวแต่เขียนไม่ได้ก็ถือว่าเป็นผู้ที่อ่านเขียนไม่ได้

ชั้นสูงสุดที่สำเร็จ

หมายถึง ชั้นหรือปี ที่สอบไล่ได้เป็นครั้งสุดท้าย นับถึงวันที่ 1 มกราคม 2543 ในกรณีที่หลักสูตรไม่ได้กำหนดเป็นชั้นหรือปี แต่กำหนดตามจำนวนวิชา (ระบบหน่วยกิต) ก็ถือเอาปีที่กำลังศึกษาอยู่เป็นชั้นหรือปีของหลักสูตร เช่น นาย ก. เป็นนักศึกษามหาวิทยาลัยธรรมศาสตร์ ซึ่งเรียนในระบบหน่วยกิต และขณะนี้ได้เรียน 2 ปีเศษ ก็ถือว่า นาย ก. กำลังเรียนอยู่ชั้นปีที่ 3 และชั้นสูงสุดที่สำเร็จ คือ "ปี 2"

ระดับการศึกษาที่สำเร็จ

ระดับการศึกษาที่สำเร็จ ได้แก่ ประถมศึกษา มัธยมศึกษา อุดมศึกษา การศึกษาทางศาสนา การศึกษาอื่นๆ ที่ไม่สามารถเทียบชั้นตามชั้นการศึกษาของกระทรวงศึกษาธิการได้

กำลังแรงงานปัจจุบัน

หมายถึง บุคคลที่มีอายุตั้งแต่ 15 ปีขึ้นไป ที่มีงานทำหรือไม่มีงานทำในรอบ 7 วันก่อนวันสำมะโน (ระหว่างวันที่ 25-31 มีนาคม 2543)

กำลังแรงงานที่รอฤดูกาล

หมายถึง บุคคลที่มีอายุตั้งแต่ 15 ปีขึ้นไป ซึ่งในรอบ 7 วันก่อนวันสำมะโน (ระหว่างวันที่ 25-31 มีนาคม 2543) ไม่ทำงานเพราะรอฤดูกาลที่เหมาะสมเพื่อที่จะทำงาน และเป็นบุคคลที่ตามปกติจะทำงานโดยไม่ได้รับค่าตอบแทนในไร่นาเกษตร หรือธุรกิจซึ่งทำกิจกรรมตามฤดูกาลโดยมีหัวหน้าครัวเรือน หรือสมาชิกคนอื่นๆ ในครัวเรือนเป็นเจ้าของหรือผู้ดำเนินการ

ผู้ไม่อยู่ในกำลังแรงงานปัจจุบัน

หมายถึง บุคคลที่มีอายุตั้งแต่ 15 ปีขึ้นไป ซึ่งในรอบ 7 วันก่อนวันสำมะโน (ระหว่างวันที่ 25-31 มีนาคม 2543) ไม่ได้ทำงานและไม่พร้อมที่จะทำงาน เพราะทำงานบ้าน เรียนหนังสือ เด็กหรือชราเกินไป พระสงฆ์ ป่วยหรือพิการหรือไม่สามารถทำงานได้

(8)

อาชีพหลัก

หมายถึง ประเภทหรือชนิดของงานซึ่งบุคคลนั้นใช้เวลาทำเป็นส่วนมากในระยะเวลาที่กำหนดหรือเวลาที่อ้างอิง สำหรับผู้ที่ทำงานมากกว่า 1 อย่าง อาชีพหลัก หมายถึง อาชีพที่มีชั่วโมงทำงานมากกว่า หรืออาชีพที่ให้รายได้มากกว่า (ในกรณีที่ชั่วโมงทำงานเท่ากัน)

1. อาชีพหลักในรอบ 7 วันก่อนวันสำมะโน หมายถึง ประเภทหรือชนิดของงาน ซึ่งบุคคลนั้นใช้เวลาทำเป็นส่วนมาก ระหว่างวันที่ 25-31 มีนาคม 2543
2. อาชีพหลักในรอบปีที่แล้ว หมายถึง ประเภทหรือชนิดของงานซึ่งบุคคลนั้นใช้เวลาทำเป็นส่วนมาก ระหว่าง วันที่ 1 เมษายน 2542-31 มีนาคม 2543

ลักษณะงานหรือประเภทกิจการของสถานที่ทำงาน (อุตสาหกรรม)

หมายถึง ประเภทหรือชนิดของกิจการของสถานที่ที่บุคคลนั้นทำงานหรือเคยทำงานระหว่างวันที่ 1 เมษายน 2542-31 มีนาคม 2543 เช่น กรมการค้าภายใน องค์การโทรศัพท์ บริษัทรับเหมาก่อสร้าง ร้านขายปลีกของชำ และหมายรวมถึงลักษณะงานที่บุคคลนั้นทำอยู่ เช่น การทำนาข้าว การทาสี ลูกจ้างในครัวเรือนส่วนบุคคล

สถานภาพการทำงาน

หมายถึง สถานะของบุคคลที่ทำงานในสถานที่ทำงานหรือในธุรกิจ แบ่งออกเป็น 5 ประเภท คือ นายจ้าง หมายถึง ผู้ประกอบธุรกิจของตนเองเพื่อหวังผลกำไรหรือส่วนแบ่ง และได้จ้างบุคคลอื่นมาทำงานในธุรกิจในฐานะลูกจ้าง นายจ้างในที่นี้ไม่ได้หมายถึงผู้ที่จ้างคนมาทำงานประเภทงานในบ้านเรือนซึ่งไม่เกี่ยวกับธุรกิจ เช่น ผู้ที่จ้างคนมาทำอาหารในบ้าน ทำความสะอาดบ้าน ซักผ้า เป็นต้น

ธุรกิจส่วนตัวโดยไม่มีลูกจ้าง หมายถึง ผู้ประกอบธุรกิจของตนเองโดยลำพังผู้เดียว หรืออาจมีบุคคลอื่นมาร่วมกิจการด้วยเพื่อหวังผลกำไรหรือส่วนแบ่ง และไม่ได้จ้างลูกจ้างแต่อาจมีสมาชิกในครัวเรือนหรือผู้ฝึกงานมาช่วยทำงาน โดยไม่ได้รับค่าจ้างหรือค่าตอบแทนอย่างอื่นสำหรับงานที่ทำ

ลูกจ้าง หมายถึง ผู้ที่ทำงานโดยได้รับค่าจ้างตอบแทนเป็นรายเดือน รายวัน หรือรายชิ้น หรือเป็นค่าบริการเป็นค่าตอบแทนงานที่ทำ ค่าจ้างอาจเป็นตัวเงินหรือเป็นสิ่งของก็ได้ ลูกจ้างแยกเป็น 3 ประเภท คือ ลูกจ้างรัฐบาล ลูกจ้างรัฐวิสาหกิจ และลูกจ้างเอกชน

ช่วยธุรกิจในครัวเรือนโดยไม่ได้รับค่าจ้าง หมายถึง ผู้ที่ช่วยทำงานโดยไม่ได้รับค่าจ้างในไร่นาเกษตร หรือในธุรกิจของสมาชิกในครัวเรือน

การรวมกลุ่ม หมายถึง กลุ่มคนร่วมกันทำงาน โดยรายได้ขึ้นอยู่กับผลกำไร สมาชิกแต่ละคนมีความเท่าเทียมกันในการกำหนดโครงสร้างของสถานประกอบการ การขาย งานอื่นๆ ของสถานประกอบการการลงทุน และการแจกจ่ายรายได้แก่สมาชิก

การย้ายถิ่น

หมายถึง การย้ายสถานที่อยู่อาศัยจากหมู่บ้านหนึ่งหรือเขตเทศบาลหนึ่งจากที่อยู่ครั้งสุดท้าย มายังอีกหมู่บ้านหนึ่งหรือเขตเทศบาลหนึ่งที่อยู่ปัจจุบัน ภายในระยะเวลา 5 ปีก่อนวันสำมะโน การเปลี่ยนเขตเทศบาลหรือหมู่บ้านเนื่องจากขยายเขตเทศบาลหรือแยกหมู่บ้าน โดยที่บุคคลหรือครัวเรือนนั้นยังอยู่ประจำที่เดิม รวมทั้งผู้ที่ย้ายสถานที่อยู่อาศัยภายในกรุงเทพมหานคร และเมืองพัทยาไม่นับว่าเป็นการย้ายถิ่น

ผู้ย้ายถิ่นในช่วง 5 ปี หมายถึง ผู้ที่ย้ายที่อยู่ (หมู่บ้านหรือเขตเทศบาล) ภายใน 5 ปีก่อนวันสำมะโน สำหรับเด็กอายุ 0-4 ปี ที่อยู่ในหมู่บ้านหรือเทศบาลนี้มาตั้งแต่เกิดไม่นับว่าเป็นผู้ย้ายถิ่น

ผู้ย้ายถิ่นระหว่างจังหวัด หมายถึง ผู้ที่อาศัยในจังหวัดที่เคยอยู่ครั้งสุดท้ายก่อนย้ายต่างกับจังหวัดที่อยู่เมื่อ พ.ศ. 2543 ภายในเวลา 5 ปีก่อนวันสำมะโน

ผู้ย้ายถิ่นระหว่างภาค หมายถึง ผู้ที่อาศัยในภาคที่เคยอยู่ครั้งสุดท้ายก่อนย้ายต่างกับภาคที่อยู่เมื่อ พ.ศ. 2543 ภายในเวลา 5 ปีก่อนวันสำมะโน

ผู้ย้ายถิ่นในช่วงชีวิต หมายถึง บุคคลรวมทุกอายุที่มีสถานที่เกิดคนละจังหวัดกับจังหวัดที่อยู่เมื่อ พ.ศ. 2543

ภาคเคหะ

การคุ้มครองเคหะ ได้แก่ ที่อยู่อาศัยของครัวเรือนส่วนบุคคล¹ ทุกครัวเรือน ที่อยู่ในขอบข่ายการจแนงนับประชากร

ที่อยู่อาศัยของครัวเรือน

หมายถึง สถานที่ที่ครัวเรือนหนึ่งๆ ใช้เป็นที่อยู่อาศัย อาจเป็นส่วนหนึ่งของบ้าน หรือบ้านหลายหลังที่อยู่ในบริเวณเดียวกัน รวมทั้งได้สะพานที่มีครัวเรือนใช้เป็นที่อยู่อาศัยเป็นประจำ

ประเภทของที่อยู่อาศัย

หมายถึง ลักษณะของสถานที่ที่ครัวเรือนหนึ่งๆ ใช้เป็นที่อยู่อาศัย จำแนกได้ดังนี้

บ้านโดด หมายถึง บ้านที่ปลูกอยู่หลังเดียวโดดๆ พร้อมทั้งเรือนครัว โรงรถ เรือนคนใช้ด้วยถ้ามี และเป็นที่อยู่อาศัยของบุคคลในครัวเรือนเดียวกัน

ทาวน์เฮาส์ (รวมบ้านแฝดด้วย) หมายถึง ตึกที่ปลูกติดต่อกันตั้งแต่ 2 หน่วยขึ้นไป โดยมีฝาร่วมกันด้านหนึ่งหรือสองด้านขึ้นไป อาจเป็นชั้นเดียวหรือหลายชั้นก็ได้ ตัวตึกอยู่ลึกเข้ามาจากริมถนน มีบริเวณที่ว่างหน้าบ้าน อาจใช้เป็นที่จอดรถหรือทำประโยชน์อย่างอื่น

¹ ครัวเรือนส่วนบุคคล หมายถึง ครัวเรือนที่ประกอบขึ้นด้วยบุคคลคนเดียวหรือหลายคนอาศัยอยู่ในบ้านหรือที่อยู่อาศัยเดียวกัน และจัดหาหรือใช้สิ่งอุปโภคบริโภคอันจำเป็นแก่การครองชีพร่วมกัน บุคคลเหล่านั้นอาจเป็นญาติหรือไม่เป็นญาติกันก็ได้

ห้องชุด หมายถึง กลุ่มห้องอันเป็นส่วนหนึ่งของอาคาร ซึ่งใช้เป็นที่อยู่อาศัยของครัวเรือน โดยกลุ่มห้องนี้ จะต้องมียุทธศาสตร์ ห้องน้ำ ตลอดจนทางเข้าออกห้องชุดเป็นของตนเอง เช่น อพาร์ทเมนท์ แฟลต คอนโดมิเนียม แมนชั่น คอนโดเทล ฯลฯ

ตึกแถว **ห้องแถว** **เรือนแถว** หมายถึง ตึก หรือห้อง หรือเรือนที่ใช้เป็นที่อยู่อาศัยของครัวเรือนปลูกติดต่อกัน ตั้งแต่ 2 หน่วยขึ้นไป เรียงติดกันเป็นแถวโดยมีฝาผนังกั้นด้านหนึ่งหรือสองด้านขึ้นไป อาจจะเป็นชั้นเดียวหรือหลายชั้นก็ได้ ทั้งนี้รวมถึงเรือนแพแถวสำหรับคนงานกรมชลประทานด้วย

ห้องภายในบ้าน หมายถึง ห้องหนึ่งหรือหลายห้องที่ใช้เป็นที่อยู่อาศัยของครัวเรือนหนึ่งๆ ในบ้าน 1 หลัง ซึ่งมีครัวเรือนอาศัยอยู่มากกว่าหนึ่งครัวเรือน โดยมีห้องครัว ห้องน้ำ หรือทางเข้าออกสู่ที่อยู่อาศัยนั้นอย่างใดอย่างหนึ่ง หรือทุกอย่างร่วมกับครัวเรือนอื่นที่อยู่ภายในบ้านนั้น ทั้งนี้รวมถึงห้องที่อยู่ภายในอาคารซึ่งต้องใช้ห้องน้ำ ห้องครัว หรือทางเข้าออกสู่ที่อยู่อาศัยร่วมกับห้องอื่นที่อยู่ภายในอาคารเดียวกันด้วย

ลักษณะของที่อยู่อาศัย

หมายถึง ที่อยู่อาศัยซึ่งจำแนกได้ตามวัสดุที่ใช้ในการก่อสร้างที่อยู่อาศัยเป็นส่วนใหญ่

วัสดุถาวร ได้แก่ ไม้เนื้อแข็ง เช่น ไม้สัก ไม้ยาง ไม้เต็ง ไม้ตะแบก ไม้แดง เป็นต้น และคอนกรีต คอนกรีตบล็อก คอนกรีตอัดแผ่น สังกะสี อิฐทนไฟ

วัสดุไม่ถาวร ได้แก่ วัสดุที่หาได้ตามท้องถิ่น เช่น จาก แผลก หญ้าคา ใบตองตึง ไม้ไผ่ ไม้รวก เป็นต้น และวัสดุที่ใช้แล้วอยู่ในสภาพที่ไม่ควรนำมาใช้ เช่น สังกะสีที่ใช้แล้ว เศษไม้ ไม้ที่ผุพัง

การครอบครองที่อยู่อาศัยของครัวเรือน (ไม่รวมที่ดิน)

หมายถึง การที่คนในครัวเรือนอาศัยอยู่ในที่อยู่อาศัยนั้น โดยเป็นเจ้าของ เช่าซื้อ เช่า หรืออยู่ในที่อยู่อาศัยนั้นโดยไม่เสียค่าเช่าเพราะเป็นส่วนหนึ่งของค่าจ้างแรงงานหรือ เจ้าของให้อยู่เปล่า

เจ้าของ หมายถึง คนในครัวเรือนนั้นมีกรรมสิทธิ์ในที่อยู่อาศัย โดยถูกต้องตามกฎหมาย กรณีผู้ซื้อชำระเงินค่าที่อยู่อาศัยแก่ผู้ขายยังไม่ครบ แต่ได้โอนกรรมสิทธิ์ในที่อยู่อาศัยนั้นไปจำหน่ายไว้กับธนาคารแล้วผู้ซื้อผ่อนชำระเงินแก่ธนาคารเป็นงวดๆ ให้ถือว่าผู้ซื้อเป็นเจ้าของที่อยู่อาศัย

เช่าซื้อ หมายถึง การซื้อที่อยู่อาศัยโดยผ่อนชำระเงินเป็นรายเดือนหรือเป็นงวดๆ ตามสัญญาที่ตกลงกัน เมื่อชำระเงินครบจึงจะได้กรรมสิทธิ์ในที่อยู่อาศัย

เช่า หมายถึง คนในครัวเรือนนี้อยู่อาศัยโดยไม่ได้เป็นเจ้าของหรือเช่าซื้อ และต้องเสียค่าตอบแทนให้แก่เจ้าของที่อยู่อาศัยเป็นค่าเช่า

อยู่โดยไม่เสียค่าเช่า

- ก. เพราะเป็นส่วนหนึ่งของค่าจ้างแรงงาน ได้แก่ บ้านพักข้าราชการ บ้านพักยาม บ้านพักในโรงงาน บ้านพักครู บ้านพักพนักงานรถไฟ บ้านพักทหารและตำรวจ หรือ บ้านของเอกชนที่หน่วยราชการ หรือบริษัท เอกชนเช่าเพื่อให้ข้าราชการ หรือพนักงานอยู่อาศัย ฯลฯ รวมทั้งที่อยู่อาศัยในสำนักงาน หรืออาคารด้วย
- ข. ให้อยู่เปล่า หมายถึง การอยู่ ณ ที่อยู่อาศัยแห่งนั้นโดยไม่ต้องจ่ายค่าเช่า หรือค่าตอบแทนใดๆ ทั้งสิ้น

การถือกรรมสิทธิ์ที่ดิน

หมายถึง คนในครัวเรือนนั้นมีสิทธิในการเข้าครอบครองที่ดิน ได้แก่

เจ้าของที่ดิน หมายถึง คนในครัวเรือนนั้นมีกรรมสิทธิ์ในที่ดินโดยถูกต้องตามกฎหมาย

เช่าซื้อที่ดิน หมายถึง การซื้อที่ดินโดยผ่อนชำระเงินเป็นรายเดือนหรือเป็นงวดๆ ตามสัญญาที่ตกลงกัน เมื่อชำระเงินครบจึงจะได้กรรมสิทธิ์ในที่ดิน

เช่าที่ดิน หมายถึง การปลูกสร้างที่อยู่อาศัยในที่ดินของผู้อื่น โดยเสียค่าตอบแทนให้แก่เจ้าของที่ดิน

ไม่เสียค่าเช่าที่ดิน หมายถึง เจ้าของที่ดินอนุญาตให้ปลูกสร้างที่อยู่อาศัย โดยไม่เสียค่าเช่าที่ดิน รวมทั้งการเข้าอยู่อาศัยในที่ดินของผู้อื่น ที่ดินป่าสงวน หรือที่สาธารณประโยชน์ ฯลฯ ด้วย

ภาคผนวก 2

วิธีการประมาณผลข้อมูลครัวเรือนส่วนบุคคลตัวอย่างร้อยละ 20

วิธีการประมาณผล

การเสนอผลได้แบ่งออกเป็น 2 ส่วน คือ ส่วนที่ 1 เป็นข้อมูลเกี่ยวกับประชากร และส่วนที่ 2 เป็นข้อมูลเกี่ยวกับเคหะ โดยข้อมูลในแต่ละส่วนได้เสนอผลในระดับอำเภอ

ในการประมาณค่า กำหนดให้

$k = 1, 2, 3, \dots, n_{1th}$ (ครัวเรือนส่วนบุคคลตัวอย่าง)

$i = 1, 2, 3, \dots, 36$ (หมวดอายุ - เพศ)

$j = 1, 2, 3, \dots, B_i$ (อำเภอ)

$l = 1, 2, 3, \dots, A_h$ (จังหวัด)

$h = 1, 2, 3, 4, 5$ (ภาค)

ส่วนที่ 1 : ข้อมูลเกี่ยวกับประชากร

การประมาณค่ายอดรวม

1. สูตรการประมาณค่ายอดรวมของจำนวนประชากรที่มีลักษณะที่ต้องการศึกษา X สำหรับหมวดอายุ - เพศ i อำเภอ j จังหวัด l ภาค h คือ

$$x'_{ihlji} = x'_{1ihlji} + X_{2ihlji} \dots \dots \dots (1)$$

โดยที่ x'_{1ihlji} คือ ค่าประมาณยอดรวมที่ปรับแล้ว ของจำนวนประชากรทั้งสิ้นที่มีลักษณะที่ต้องการศึกษา X ในครัวเรือนส่วนบุคคล สำหรับหมวด อายุ - เพศ i อำเภอ j จังหวัด l ภาค h ซึ่ง

$$x'_{1ihlji} = \frac{\sum_{k=1}^{n_{ihlj}} x_{1ihljki}}{\sum_{k=1}^{n_{ihlj}} y_{1ihljki}} Y_{ihlji} = \frac{x_{1ihlji}}{y_{1ihlji}} Y_{ihlji} = r_{1ihlji} Y_{ihlji}$$

$x_{1ihljki}$ คือ จำนวนประชากรที่แจงนับได้ทั้งสิ้น ที่มีลักษณะที่ต้องการศึกษา X สำหรับหมวดอายุ - เพศ i ครัวเรือนส่วนบุคคลตัวอย่าง k อำเภอ j จังหวัด l ภาค h

$y_{1ihljki}$ คือ จำนวนประชากรที่แจงนับได้ทั้งสิ้น สำหรับหมวดอายุ - เพศ i ครัวเรือนส่วนบุคคลตัวอย่าง k อำเภอ j จังหวัด l ภาค h

- n_{ihlj} คือ จำนวนครัวเรือนส่วนบุคคลตัวอย่างทั้งสิ้น สำหรับอำเภอ j จังหวัด l ภาค h
- Y_{ihlji} คือ จำนวนประชากรทั้งสิ้นในครัวเรือนส่วนบุคคล สำหรับหมวดอายุ - เพศ i อำเภอ j จังหวัด l ภาค h
- x_{ihlji} คือ จำนวนประชากรที่แฉงนับได้ทั้งสิ้น ในทุกครัวเรือนส่วนบุคคลตัวอย่างที่มีลักษณะที่ต้องการศึกษา X สำหรับหมวดอายุ - เพศ i อำเภอ j จังหวัด l ภาค h
- y_{ihlji} คือ จำนวนประชากรที่แฉงนับได้ทั้งสิ้น ในทุกครัวเรือนส่วนบุคคลตัวอย่าง สำหรับหมวดอายุ - เพศ i อำเภอ j จังหวัด l ภาค h
- r_{ihlji} คือ อัตราส่วนของจำนวนประชากรที่แฉงนับได้ทั้งสิ้นที่มีลักษณะที่ต้องการศึกษา X กับจำนวนประชากรที่แฉงนับได้ทั้งสิ้น ในทุกครัวเรือนส่วนบุคคลตัวอย่างสำหรับหมวดอายุ - เพศ i อำเภอ j จังหวัด l ภาค h
- X_{12hlji} คือ จำนวนประชากรทั้งสิ้นที่มีลักษณะที่ต้องการศึกษา X ในครัวเรือนกลุ่มบุคคล สำหรับหมวดอายุ - เพศ i อำเภอ j จังหวัด l ภาค h

2. สูตรการประมาณค่ายอดรวมของจำนวนประชากรที่มีลักษณะที่ต้องการศึกษา X สำหรับอำเภอ j จังหวัด l ภาค h คือ

$$x'_{ihlj} = \sum_{i=1}^{36} x'_{ihlji} \dots\dots\dots (2)$$

3. สูตรการประมาณค่ายอดรวมของจำนวนประชากรที่มีลักษณะที่ต้องการศึกษา X สำหรับหมวดอายุ - เพศ i จังหวัด l ภาค h คือ

$$x'_{ihli} = \sum_{j=1}^{B_l} x'_{ihlji} \dots\dots\dots (3)$$

โดยที่ B_l คือ จำนวนอำเภอทั้งสิ้นในจังหวัด l

4. สูตรการประมาณค่ายอดรวมของจำนวนประชากรที่มีลักษณะที่ต้องการศึกษา X สำหรับจังหวัด l ภาค h คือ

$$x'_{ihl} = \sum_{j=1}^{B_l} x'_{ihlj} = \sum_{i=1}^{36} x'_{ihli} \quad \dots\dots\dots (4)$$

5. สูตรการประมาณค่ายอดรวมของจำนวนประชากรที่มีลักษณะที่ต้องการศึกษา X สำหรับหมวดอายุ - เพศ i ภาค h คือ

$$x'_{ihl} = \sum_{l=1}^{A_h} x'_{ihli} \quad \dots\dots\dots (5)$$

โดยที่ A_h คือ จำนวนจังหวัดทั้งสิ้นในภาค h และ $\sum_{h=1}^5 A_h = 76$

6. สูตรการประมาณค่ายอดรวมของจำนวนประชากรที่มีลักษณะที่ต้องการศึกษา X สำหรับ ภาค h คือ

$$x'_{ih} = \sum_{l=1}^{A_h} x'_{ihl} = \sum_{i=1}^{36} x'_{ihli} \quad \dots\dots\dots (6)$$

7. สูตรการประมาณค่ายอดรวมของจำนวนประชากรที่มีลักษณะที่ต้องการศึกษา X สำหรับหมวดอายุ - เพศ i ที่วราชอาณาจักร คือ

$$x'_{ii} = \sum_{h=1}^5 x'_{ihli} \quad \dots\dots\dots (7)$$

8. สูตรการประมาณค่ายอดรวมของจำนวนประชากรที่มีลักษณะที่ต้องการศึกษา X สำหรับที่วราชอาณาจักร คือ

$$x'_i = \sum_{h=1}^5 x'_{ih} = \sum_{i=1}^{36} x'_{ii} \quad \dots\dots\dots (8)$$

(16)

ส่วนที่ 2 : ข้อมูลเกี่ยวกับเคหะ

การประมาณค่ายอดรวม

1. สูตรการประมาณค่ายอดรวมของลักษณะที่ต้องการศึกษา X ของครัวเรือนส่วนบุคคลสำหรับอำเภอ j จังหวัด l ภาค h คือ

$$x'_{2ihlj} = \frac{N_{ihlj}}{n_{ihlj}} \sum_{k=1}^{n_{ihlj}} x_{2ihljk} \dots\dots\dots (9)$$

โดยที่ x_{2ihljk} คือ ค่าของลักษณะที่ต้องการศึกษา X สำหรับครัวเรือนส่วนบุคคลตัวอย่าง k อำเภอ j จังหวัด l ภาค h

N_{ihlj} คือ จำนวนครัวเรือนส่วนบุคคลทั้งสิ้น สำหรับอำเภอ j จังหวัด l ภาค h

n_{ihlj} คือ จำนวนครัวเรือนส่วนบุคคลตัวอย่างทั้งสิ้น สำหรับอำเภอ j จังหวัด l ภาค h

2. สูตรการประมาณค่ายอดรวมของลักษณะที่ต้องการศึกษา X ของครัวเรือนส่วนบุคคล สำหรับจังหวัด l ภาค h คือ

$$x'_{2ihl} = \sum_{j=1}^{B_l} x'_{2ihlj} \dots\dots\dots (10)$$

3. สูตรการประมาณค่ายอดรวมของลักษณะที่ต้องการศึกษา X ของครัวเรือนส่วนบุคคล สำหรับภาค h คือ

$$x'_{2ih} = \sum_{l=1}^{A_h} x'_{2ihl} \dots\dots\dots (11)$$

4. สูตรการประมาณค่ายอดรวมของลักษณะที่ต้องการศึกษา X ของครัวเรือนส่วนบุคคล สำหรับทั่วราชอาณาจักร คือ

$$x'_{2i} = \sum_{h=1}^5 x'_{2ih} \dots\dots\dots (12)$$

ภาคผนวก 3

รายชื่อตารางแสดงรายละเอียดในรูปของ CD-ROM ที่เก็บไว้ที่สำนักงานสถิติแห่งชาติ

ตารางประชากร

- ตารางที่ 1 ประชากรจำแนกตามเพศ ครั้วเรือน จำแนกตามประเภทของครั้วเรือน จังหวัด และเขตการปกครอง
- ตารางที่ 2 ประชากรจำแนกตามอายุรายปี เพศ และเขตการปกครอง
- ตารางที่ 3 ประชากรจำแนกตามหมวดอายุ เพศ จังหวัด และเขตการปกครอง
- ตารางที่ 4 ประชากรอายุ 13 ปีขึ้นไป จำแนกตามสถานภาพสมรส หมวดอายุ เพศ จังหวัด และเขตการปกครอง
- ตารางที่ 5 ประชากรจำแนกตามศาสนา หมวดอายุ เพศ และเขตการปกครอง
- ตารางที่ 6 ประชากรจำแนกตามสัญชาติ หมวดอายุ เพศ และเขตการปกครอง
- ตารางที่ 7 ประชากรอายุ 5 ปีขึ้นไป จำแนกตามภาษาที่ใช้พูดในครั้วเรือน หมวดอายุ เพศ และเขตการปกครอง
- ตารางที่ 8 ประชากรอายุ 6 ปีขึ้นไป จำแนกตามการอ่านออกเขียนได้ หมวดอายุ เพศ และเขตการปกครอง
- ตารางที่ 9 ประชากรอายุ 6-29 ปี จำแนกตามระดับชั้นที่กำลังเรียน ในวันที่ 1 มกราคม 2543 หมวดอายุ เพศ และเขตการปกครอง
- ตารางที่ 10 ประชากรอายุ 6 ปีขึ้นไป จำแนกตามระดับชั้นที่เรียนสำเร็จ หมวดอายุ เพศ และเขตการปกครอง
- ตารางที่ 11 ประชากรอายุ 15 ปีขึ้นไป จำแนกตามการทำงานในรอบสัปดาห์ หมวดอายุ เพศ และเขตการปกครอง *
- ตารางที่ 12 ประชากรอายุ 15 ปีขึ้นไปทำงานในรอบสัปดาห์ จำแนกตามหมวดอาชีพ หมวดอายุ เพศ และเขตการปกครอง *
- ตารางที่ 13 ประชากรอายุ 15 ปีขึ้นไปทำงานในรอบปี จำแนกตามหมวดอาชีพ หมวดอายุ เพศ และเขตการปกครอง
- ตารางที่ 14 ประชากรอายุ 15 ปีขึ้นไปทำงานในรอบปี จำแนกตามหมวดอุตสาหกรรม หมวดอายุ เพศ และเขตการปกครอง
- ตารางที่ 15 ประชากรอายุ 15 ปีขึ้นไปทำงานในรอบปี จำแนกตามหมวดอาชีพ อุตสาหกรรม เพศ และเขตการปกครอง
- ตารางที่ 16 ประชากรอายุ 15 ปีขึ้นไปทำงานในรอบปี จำแนกตามสถานภาพการทำงาน หมวดอายุ เพศ และเขตการปกครอง
- ตารางที่ 17 ประชากรอายุ 15 ปีขึ้นไปทำงานในรอบปี จำแนกตามหมวดอาชีพ สถานภาพการทำงาน เพศ และเขตการปกครอง
- ตารางที่ 18 ประชากรอายุ 15 ปีขึ้นไปทำงานในรอบปี จำแนกตามหมวดอุตสาหกรรม สถานภาพการทำงาน เพศ และเขตการปกครอง
- ตารางที่ 19 หญิงเคยสมรสอายุ 15 ปีขึ้นไป จำแนกตามจำนวนบุตรเกิดรอด จำนวนบุตรเกิดรอดโดยเฉลี่ย หมวดอายุของหญิง และเขตการปกครอง*
- ตารางที่ 20 หญิงเคยสมรสอายุ 15 ปีขึ้นไป จำแนกตามจำนวนบุตรที่มีชีวิตอยู่ จำนวนบุตรที่มีชีวิตอยู่โดยเฉลี่ย หมวดอายุของหญิง และเขตการปกครอง*
- ตารางที่ 21 ประชากรจำแนกตามภาคที่เกิด ภาคที่อยู่ปัจจุบัน เพศ และเขตการปกครอง*

(18)

- ตารางที่ 22 ประชากรที่ย้ายถิ่นภายใน 5 ปี จำแนกตามภาคที่อยู่ในปัจจุบัน ระยะเวลาที่อยู่อาศัย เพศ และเขตการปกครอง*
- ตารางที่ 23 ประชากรที่ย้ายถิ่นภายใน 5 ปี จำแนกตามสถานที่เกิด หมวดยุทธศาสตร์ เพศ และเขตการปกครอง*
- ตารางที่ 24 ประชากรที่ย้ายถิ่นภายใน 5 ปี จำแนกตามสถานที่อยู่ก่อนย้าย หมวดยุทธศาสตร์ เพศ และเขตการปกครอง*
- ตารางที่ 25 ประชากรที่ย้ายถิ่นภายใน 5 ปี จำแนกตามภาคที่อยู่ในปัจจุบัน ภาคที่อยู่ก่อนย้าย เพศ และเขตการปกครอง*
- ตารางที่ 26 ประชากรที่ย้ายถิ่นภายใน 5 ปี จำแนกตามเหตุผลของการย้ายถิ่น สถานที่อยู่ก่อนย้าย เพศ และเขตการปกครอง*
- ตารางที่ 27 ประชากรที่ย้ายถิ่นภายใน 5 ปี จำแนกตามเหตุผลของการย้ายถิ่น ภาคที่อยู่ก่อนย้าย เพศ และเขตการปกครอง*
- ตารางที่ 28 โครงสร้างของครัวเรือนจำแนกตามประเภทครอบครัว หมวดยุทธศาสตร์ เพศของหัวหน้าครัวเรือน และเขตการปกครอง

ตารางคณะ

ตารางคณะมีรายละเอียดเช่นเดียวกับที่แสดงในรายงานนี้

หมายเหตุ : * ประมวลผลจากข้อมูลครัวเรือนตัวอย่างร้อยละ 20

Commentary Notes

1. History of the population census in Thailand, action plan, and personnel in the 2000 Population and Housing Census
See preliminary reports of the 2000 Population and Housing Census.

2. Field workers in the 2000 Population and Housing Census in the Whole Kingdom
For data collection, many field workers were recruited as follows:
Supervisors were 5,329 teachers affiliated to the Office of the National Primary Education Commission and temporary workers with bachelor's degree. They trained, assigned work and gave technical advice to enumerators.
Enumerators were 36,087 teachers affiliated to the Office of the National Primary Education Commission and temporary workers with vocational certificates or secondary education certificates.
Military personnel, Royal Correction Department staff and border patrol police collected data in military zones, prisons and hilly border land respectively.

3. Questionnaire
The census questionnaires requested information on population and housing :
Basic information consists of age, sex, relationship to head of household, marital status, religion, nationality, education, occupation, industry and work status.
Detailed information consists of basic information and specific details on economic activities, fertility and migration.
Housing information consists of type of dwelling, tenure of dwelling, sources of drinking water and water supply, sources of cooking fuel, types of toilet, and types of household possessions.

4. Data processing

The question was record items by interview, sent check and edit code by province of statistical official and to send center office. The data was scan by Intelligent Character Recognition (ICR) and check by computer before tabulation.

5. Differences between the 1990 and the 2000 Population and Housing Censuses

5.1 Methodology

The National Statistical Office adopted sampling techniques in the censuses as follows:

The 1990 census

Private households

Bangkok and Non-municipal areas. All persons and households were listed and simultaneously enumerated with the basic information except for sample households. The sample households, which were 20 per cent of households in both areas, were also asked for more detailed information and housing information.

Municipal areas

All persons and households were listed and simultaneously enumerated with the basic and detailed information on population and housing.

Collective households

All persons and households were listed and simultaneously enumerated with the basic and detailed information on population, but not housing.

The 2000 census

Private households

Bangkok, Municipal and Non-municipal areas. All person and households were listed and simultaneously enumerated with the basic information except for sample households. The sample households, which were 20 per cent of households in every area, were also asked for more detailed information and housing information.

Collective households

The same technique as used in the 1990 census.

5.2 List of collected items

Additional questions in the 2000 census

(Added to the 1990 census)

Social questions: nationality, looking for work and availability for work during the survey week.

Questions not available in the 2000 census

Demographic questions: mother's line number, disability and contraception.

Housing questions: Tenancy, rate for rent, type of owner of housing and land, number of rooms used for sleeping, lighting, the place used for cooking, household appliances that were a videotape player, an electric iron, an electric rice cooker, a sewing machine, a vacuum cleaner and an engine operated boat.

5.3 Classification of work status by international standards

The 2000 census used the International Classification of Status in Employment (ICSE-93) of the International Labor Organization (ILO) which adds one more status to those used in the 1990 census, that is a member of a producers' cooperative.

5.4 Classification of employment status by international standards

The 1990 census

The Thailand Standard Classification of Occupation, 1969, which was based on the International Standard Classification of Occupation, 1958 (ISCO-58) of the ILO, was used.

The 2000 census

The International Standard Classification of Occupation, 1988 (ISCO-88) of the ILO was adopted for the first time in the 2000 Population and Housing Census.

5.5 Classification of employment status by international standards

The 1990 census

The Thailand Standard Industrial Classification (TSIC), 1972, based on the second revision of the International Standard Industrial Classification, 1968, of the United Nations (UN), was adopted.

The 2000 census

The third revision of the International Standard Industrial Classification (ISIC), 1989, of the United Nations (UN) was adopted for the first time in the 2000 Population and Housing Census.

5.6 Administrative unit

The 1990 census

Administrative units were classified into municipal area, sanitary district and non-municipal area/ outside sanitary district.

The 2000 census

Administrative units were classified into municipal area (including 983 sanitary districts that were reclassified as tambon municipalities according to the Sanitary District to Municipality Conversion Act 1999) and non-municipal area.

6. Notes for users

In this report, two sets of statistical tables are presented. The first set contains tables based on the 100 per cent enumeration consisting of basic information and the second set contains the tables based on 20 per cent enumeration consisting of detailed information on population and housing characteristics which have been completely weighted. The table based on 20 per cent enumeration will be marked * on the title of each table.

Although a statistical technique was employed for weighting, the figures may not be equal to those to be released which will be based on all households. Some tables in this report may also have some inconsistency. Moreover, there are sampling errors. For housing tables, the figures presented refer to private households, not housing units. The NSO, therefore, would like users to take these comments into consideration.

Annex I

Definitions

Population census

Coverage

Population covered:

1. All Thai citizens residing in Thailand on Census Day (April 1,2000).
2. Thai residents, who were temporarily away on Census Day, e.g. on military training, journey by sea or a trip abroad.
3. Thai civil/military diplomatic officers and their families in foreign countries
4. Foreign citizens having usual place of abode in Thailand or entering the country on temporary basis for 3 months before Census Day (April 1,2000).

Population not covered:

1. Hill tribes with no fixed address (except those in well established villages).
2. Foreign military and diplomatic officers and their families stationed in Thailand.
3. Foreigners staying in the country for less than 3 months before Census Day.
4. Refugees and illegal immigrants staying in the centers designated by the authorities.

Procedure and Period of collect data

People were counted on the basis of their usual places of residence, including those away no longer than 3 months, and temporary residents (less than 3 months) having no other places of residence. With the exception of students, they were counted at the places where they were found.

Face to face interview was the main method for data collection. The fieldwork period was from April 1, 2000 to April 30, 2000. The questionnaires were filled in by the enumerators. Self-enumeration forms were used in some areas, especially in Bangkok.

Household

There are 2 types of household; private and collective.

A **private household** includes one person living alone or two or more persons, related or unrelated, residing in the same house and makes common provision for food or other essential of living.

A **collective household** includes household composed of members who live together under certain rules or regulations or those who are living together for their own benefit. The members of collective

(24)

households may not take their meals together. Collective households are divided into 2 types, institutions which include wats, penal institutions, welfare homes, hospitals, dormitories and hotels and special households which include boarding houses and living quarters for workers with at least 6 workers who have meals provided by the management.

Usual place of residence

For persons residing in private households, each person was counted as an inhabitant of his usual place of residence, that is the place where he lives and sleeps most of the time.

For persons residing in collective households, institutional population : priests, nuns, members of the armed forces residing on military installations, inmates of correctional or penal institutions, mental institutions and welfare homes were enumerated as usual residents of the place in which the institution was located.

Age

Age is calculated in full years as of the individual's last birthday before 1 April, 2000.

Marital Status

Persons aged 13 years and over were classified as never married, ever-married (i.e. married, widowed, divorced, or separated) or of unknown marital status.

Persons classified as "married" include both persons who have registered their marriages and persons in de facto unions.

Buddhist, priests and novices were classified as "priest", while nuns were classified as never married or ever married according to their marital status at the time of the census.

Children ever born

Ever-married women were asked the number of live-born children they had as of the census date. The number reported includes all children born alive, regardless of the period of survival, as well as children of previous marriages, but excludes adopted children, step children and fetal deaths.

Literacy

Literate persons are defined as person aged 5 years and over who are able to read and write simple statements with understanding in any languages. If a person can read, but cannot write, then he was classified as illiterate.

Highest level of Education

The highest level of education was the level of the last final examination as of January 1, 2000. For university students, the highest level of education was the number of completed years of university education.

Educational Attainment

Levels of educational attainment were primary, secondary, and university, as well as other types of special education.

Currently economically active

Persons aged 15 years and over, who during the seven days preceding the census date (March 25-31, 2000), were employed or unemployed.

Seasonally inactive

Persons aged 15 years and over, who during the seven days preceding the census date (March 25-31, 2000), were unemployed because of waiting for the appropriate seasons, being persons who usually worked without pay on farms, or in business enterprises engaged in seasonal activities owned or operated by the head of the household or any other member of the household.

Persons not in currently economically active

Persons aged 15 years and over, who during the seven days preceding the census date (March 25-31, 2000), were unemployed and not available to work because of housework, studying, too young/old, religious order, incapable of work.

Occupation

Occupation refers to the kind of work on which a persons spent most of the time during the given period. For a person who works more than one job, only the job at which he work more number of hours was recorded. If the number of working hours for each job was the same, the job which gave him higher income was recorded.

Last week occupation refers to occupation during the 7 days preceding the census date (March 25-31, 2000).

Last year occupation refers to occupation during the 12 months preceding the census date (April 1, 1999-March 31, 2000).

(26)

Industry

Industry refers to the activity of the establishment in which a person worked during the 12 months preceding the census date.

Work status

Work status refers to the status of a person's occupation in the 12 months preceding the census date. If a person had more than one job, the work status corresponding to the occupation recorded was asked.

Work status was classified as follows:

Employer : A person who operates his or her own economic enterprise or engages independently in a profession or trade and hires one or more employees.

Own account worker : A person who operates his or her own economic enterprise or engages independently in a profession or trade and hires no employees.

Employee : A person who works for a public or private employer and receives remuneration in wages, salary, commission, tips, piece-rate or payment in kind. Employees are classified as government, government enterprise or private employees.

Unpaid family worker : A person who works without pay, in an economic enterprise or farm, owned by the members of the household.

Members of producers' cooperative : A person who hold a "self-employment" job in a cooperative producing goods and services, in which each members takes part on an equal footing with other members in determining the organization of production, sales and/or other work of the establishment, the investments and the distribution of the proceeds of the establishment amongst their members.

Migration

Migration was the movement across villages or municipal areas of persons who had changed their places of residence within the 5 years preceding the census date (April 1, 2000).

Change of municipal areas or villages by expansion of the municipal areas or the administrative redivision of villages, while the person or the household still stays in the original place as well as change of residence is being made within the Bangkok or Pattaya are not considered migration.

Recent migrants are persons who had changed their place of residence (villages or municipal areas) within the five years preceding the census date. For children aged less than 5 years living in the current residence since they were born, were not defined as recent migrants.

Inter-province migrants are migrants whose last place of previous residence was in different province from their province of residence at the census date.

Inter-regional migrants are migrants whose last place previous residence was in a different region from their region of residence at the census date.

Lifetime migrants are persons of all ages who were born outside their province of residence at the time of the census.

Housing census

Coverage

Households covered : All private households¹ in the areas of population enumeration.

Living quarter

A living quarter is defined as the housing unit occupied by a household, including the following types : detached, row-house, apartment, rooms, boats or any mobile units and any other types of structure.

Type of living quarter

Type of living quarter is classified as follows:

Detached house : A detached house is one which is separated on all sides from other structures. A detached house may include one or more detached units occupied by a household and also include house-rafts.

Town house : A town house is any structures of two units or more attached by a common wall having one storey or more, having the space in front for parking or for other purpose.

Apartment : Apartment means a suite of rooms within a building which is occupied by a household with kitchen, bathroom, and entrance separated from other households.

Brick row house, Row house : They refer to the house with 2 units or more having at least one common wall with other structure. A row house may have one floor or more and also includes rafts with multi-units.

¹ Private household means one or more persons living in the same dwelling, and sharing the same facilities, whether or not related to each other

Room : Room means a room or suite of rooms that are occupied by a household, with or without independent kitchen, bathroom and entrance, and also includes rooms with dependent bathroom, kitchen or entrance within the same building.

Type of construction material

Living quarter is defined as the house constructed by permanent construction materials and non-permanent construction materials.

Permanent construction materials : Permanent construction materials include all types of hard-woods, for instance, teak and redwood, etc., concrete, block concrete, corrugated iron, brick, etc.

Non-permanent construction materials : Non-permanent construction materials include houses made of local materials, for instance, house made of thatch, leaves, grasses, rushes and bamboo, etc., as well as makeshift shelters constructed of waste or reused materials, for instance, houses made of used corrugated iron, packing crates, etc.

Tenure of housing units (excluding land)

Tenure of housing units (excluding land) refers to the arrangements by which a household occupies its living quarters, i.e. whether a member of the household occupies the housing unit as owner, hire-purchaser or renter. Living quarters may be occupied rent-free, because it is part of payment in kind or is occupied by a relative of the owner.

Owner : Owner means the person having the legal right of possession of the living quarter.

Hire purchaser : Persons who purchase the living quarters and pay in installments at intervals, e.g. monthly or yearly. When the payment is completed, the purchaser becomes owner.

Payment in kind of service : Living quarters provided for civil servants, caretakers, industrial workers, workers of the State Railway of Thailand, military personnel, policemen, etc., owned by the private or public sector, may be provided as rent free living quarters for such person as payment in kind, including the office room used as living quarters.

Rent Free : Persons who live in rent free living quarters because of being related of the owner are included in this category.

Tenure of land

Members of the household may occupy land as owner, hire purchaser, renter or person who occupies the land with no payment.

Owner : Owner means the person having the legal right of possession of land.

Hire purchaser : A person who purchases a piece of land and pays in installments at intervals, e.g. monthly or yearly. When the payment is completed, he becomes owner.

Renter : A person who builds living quarters on land belonging to another and pays monthly or yearly rent to the owner.

No payment : A person who builds living quarters on land owned by the private or public sector without paying rent.

Annex II

The Estimation of The 2000 Population and Housing Census

(20 percent sample)

Method of Estimation a 20 % of Population and Housing Census 2000

The results were presented into two parts; part 1 about characteristic of persons and part 2 about characteristic of households. Each part was presented at amphoe level.

Let $k = 1, 2, 3, \dots, n_{ihlj}$ (serial number of sample private household)

$i = 1, 2, 3, \dots, 36$ (age - sex group)

$j = 1, 2, 3, \dots, B_l$ (amphoe)

$l = 1, 2, 3, \dots, A_h$ (province)

$h = 1, 2, 3, 4, 5$ (region)

Part 1 : Characteristic of Persons

Estimate of the Total Number of Persons with Characteristic X

1. The estimate of the total number of persons with characteristic X for the i^{th} age - sex group, j^{th} amphoe, l^{th} province, h^{th} region was based on the formula :

$$x'_{ihlji} = x'_{ihljki} + X_{ihljki} \dots\dots\dots (1)$$

where x'_{ihlji} is the adjusted estimate of the total number of persons with characteristic X in the private households for the i^{th} age - sex group, j^{th} amphoe, l^{th} province, h^{th} region.

$$x'_{ihljki} = \frac{\sum_{k=1}^{n_{ihlj}} x_{ihljki}}{\sum_{k=1}^{n_{ihlj}} y_{ihljki}} Y_{ihljki} = \frac{x_{ihljki}}{y_{ihljki}} Y_{ihljki} = r_{ihljki} Y_{ihljki}$$

x_{ihljki} is the total number of persons with characteristic X for the i^{th} age - sex group, k^{th} sample private household, j^{th} amphoe, l^{th} province, h^{th} region.

- y_{ihljki} is the total number of the population enumerated for the i^{th} age- sex group, k^{th} sample private household, j^{th} amphoe, l^{th} province, h^{th} region.
- n_{ihlj} is the total number of sample private households for the j^{th} amphoe, l^{th} province, h^{th} region.
- Y_{ihlji} is the total number of the population in the private households for the i^{th} age –sex group, j^{th} amphoe, l^{th} province, h^{th} region.
- x_{ihlji} is the total number of persons with characteristic X in the every sample private household for the i^{th} age - sex group, j^{th} amphoe, l^{th} province, h^{th} region.
- y_{ihlji} is the total number of the population in the every sample private household enumerated for the i^{th} age - sex group, j^{th} amphoe, l^{th} province, h^{th} region.
- r_{ihlji} is the ratio of the total number of persons with characteristic X to the total number of the population in the every sample private household enumerated for the i^{th} age - sex group, j^{th} amphoe, l^{th} province, h^{th} region.
- X_{i2hlji} is the total number of persons with characteristic X in the collective households for the i^{th} age - sex group, j^{th} amphoe, l^{th} province, h^{th} region.

2. The estimate of the total number of persons with characteristic X for the j^{th} amphoe, l^{th} province, h^{th} region was based on the formula :

$$x'_{ihlj} = \sum_{i=1}^{36} x'_{ihlji} \dots\dots\dots (2)$$

3. The estimate of the total number of persons with characteristic X for the l^{th} age - sex group, l^{th} province, h^{th} region was based on the formula :

$$x'_{ihli} = \sum_{j=1}^{B_l} x'_{ihlji} \dots\dots\dots (3)$$

where B_l is the total number of amphoes in the l^{th} province.

4. The estimate of the total number of persons with characteristic X for the l^{th} province, h^{th} region was based on the formula :

$$x'_{hl} = \sum_{j=1}^{B_l} x'_{hlj} = \sum_{i=1}^{36} x'_{hli} \dots\dots\dots (4)$$

5. The estimate of the total number of persons with characteristic X for the i^{th} age - sex group, h^{th} region was based on the formula :

$$x'_{hi} = \sum_{l=1}^{A_h} x'_{hli} \dots\dots\dots (5)$$

where A_h is the total number of provinces in the h^{th} region and $\sum_{h=1}^5 A_h = 76$.

6. The estimate of the total number of persons with characteristic X for the h^{th} region was based on the formula :

$$x'_{hh} = \sum_{l=1}^{A_h} x'_{hhl} = \sum_{i=1}^{36} x'_{hhi} \dots\dots\dots (6)$$

7. The estimate of the total number of persons with characteristic X for the i^{th} age - sex group of the whole kingdom was based on the formula :

$$x'_{ii} = \sum_{h=1}^5 x'_{hii} \dots\dots\dots (7)$$

8. The estimate of the total number of persons with characteristic X for the whole kingdom was based on the formula :

$$x'_l = \sum_{h=1}^5 x'_{lh} = \sum_{i=1}^{36} x'_{li} \dots\dots\dots (8)$$

Part 2 : Characteristic of Households (Private Households)

Estimate of the Total Number of Characteristic X of Private Households

1. The estimate of the total number of characteristic X of private households for the j^{th} amphoe, l^{th} province, h^{th} region was based on the formula :

$$x'_{2ihlj} = \frac{N_{ihlj}}{n_{ihlj}} \sum_{k=1}^{n_{ihlj}} x_{2ihljk} \dots\dots\dots (9)$$

where x_{2ihljk} is the characteristic X for the k^{th} sample private household, j^{th} amphoe, l^{th} province, h^{th} region.

N_{ihlj} is the total number of private households for the j^{th} amphoe, l^{th} province, h^{th} region.

n_{ihlj} is the total number of sample private households for the j^{th} amphoe, l^{th} province, h^{th} region.

2. The estimate of the total number of characteristic X of private households for the l^{th} province, h^{th} region was based on the formula :

$$x'_{2ihl} = \sum_{j=1}^{B_l} x'_{2ihlj} \dots\dots\dots (10)$$

3. The estimate of the total number of characteristic X of private households for the h^{th} region was based on the formula :

$$x'_{2ih} = \sum_{l=1}^{A_h} x'_{2ihl} \dots\dots\dots (11)$$

4. The estimate of the total number of characteristic X of private households for the whole kingdom was based on the formula :

$$x'_{2i} = \sum_{h=1}^5 x'_{2ih} \dots\dots\dots (12)$$

Annex III

List of detailed tables in CD-ROM kept at the National Statistical Office

Population tables

- Table 1 Population by sex, household by type of households, changwat and area
- Table 2 Population by single year of age, sex and area
- Table 3 Population by age group, sex, changwat and area
- Table 4 Population 13 years of age and over by marital status, age group, sex, changwat and area
- Table 5 Population by religion, age group, sex and area
- Table 6 Population by nationality, age group, sex and area
- Table 7 Population 5 years of age and over by usual languages spoken at home, age group, sex and area
- Table 8 Population 6 years of age and over by literacy, age group, sex and area
- Table 9 Population 6-29 years of age by educational attendance as January 1, 2000, age group, sex and area
- Table 10 Population 6 years of age and over by educational attainment, age group, sex and area
- Table 11 Population 15 years of age and over by current activity status, age group, sex and area*
- Table 12 Currently economically active population 15 years of age and over by occupation, age group, sex and area*
- Table 13 Usually economically active population 15 years of age and over by occupation, age group, sex and area
- Table 14 Usually economically active population 15 years of age and over by industry, age group, sex and area
- Table 15 Usually economically active population 15 years of age and over by occupation, industry, sex and area
- Table 16 Usually economically active population 15 years of age and over by work status, age group, sex and area
- Table 17 Usually economically active population 15 years of age and over by occupation, work status, sex and area
- Table 18 Usually economically active population 15 years of age and over by industry, work status, sex and area

(36)

- Table 19 Ever-married women 15 years of age and over by number of children ever born, average of number children ever born, age group of women and area*
- Table 20 Ever-married women 15 years of age and over by number of children still living, average number of children still living, age group of women and area*
- Table 21 Population by region of birth, region of current residence sex and area*
- Table 22 Population who migrated within previous five years by region of current residence, length of residence sex and area*
- Table 23 Population who migrated within previous five years by place of birth, age group sex and area*
- Table 24 Population who migrated within previous five years by previous place of residence, age group sex and area*
- Table 25 Population who migrated within previous five years by region of current residence, previous region of residence sex and area*
- Table 26 Population who migrated within previous five years by reasons for migration, previous place of residence sex and area*
- Table 27 Population who migrated within previous five years by reasons for migration, previous region of residence sex and area*
- Table 28 Household structure by type of family, age group, sex of household head and area

Housing tables

The housing tables in detail were classified as this report.

Note : * Estimated from 20 percent sample households

ตามอายุตั้งแต่ 18 ปีขึ้นไป			ตามทุกคน				
ตามเฉพาะหญิงที่เคยสมรส (บันทึกรหัส 2-6 ในสคมก S13)			สถานที่เกิด	ระยะเวลา การอยู่อาศัย ในหมู่บ้าน หรือเทศบาล ติดต่อกัน	ลักษณะการย้ายถิ่น		
บุตรเกิดรอด (ไม่รวมบุตรเลี้ยง บุตรบุญธรรม)					เฉพาะผู้ที่บันทึกรหัส "0-5" ในสคมก L24		
จำนวน บุตรที่มีชีวิตอยู่	จำนวน บุตรที่ตาย	ตามหญิงอายุ ไม่เกิน 50 ปี			สถานที่อยู่อาศัย ก่อนย้ายมา ที่อยู่ปัจจุบัน	เฉพาะผู้ย้ายถิ่น ภายในประเทศไทย	เหตุผลในการย้ายถิ่น
		จำนวน บุตรเกิดใหม่ ในรอบปีที่แล้ว (1 เม.ย. 2542- 31 มี.ค. 2543)	บันทึก จังหวัดที่เกิด ต้นเกิดนอก ประเทศไทย บันทึก ชื่อประเทศ	บันทึก จังหวัด ย้ายมาจาก หมู่บ้าน.....1 เทศบาล.....2			
ถ้าไม่มี บันทึก "00"	ถ้าไม่มี บันทึก "00"	ถ้าไม่มี บันทึก "0"	บันทึก จังหวัดที่เกิด ต้นเกิดนอก ประเทศไทย บันทึก ชื่อประเทศ	บันทึก จังหวัด ย้ายมาจาก หมู่บ้าน.....1 เทศบาล.....2	บันทึก งานทำ 1 หน้าที่การงาน 2 เพื่อการศึกษา 3 ติดตามบุคคลในครัวเรือน 4 กลับภูมิลำเนา 5 ย้ายที่อยู่อาศัย 6 ย้ายเข้าครัวเรือนสถาบัน 7 อื่น ๆ 8		
L20	L21	L22	L23	L24	L25	L26	L27
63	65	67	68	70	71	73	74
							75

H7 น้ำดื่มส่วนใหญ่ได้จากไหน	32	H9 จำนวนเครื่องใช้ประเภทดาวเทียมในครอบครองในวันที่ 1 เม.ย. 2543 (column 34 - 45)	โทรทัศน์สี/ขาวดำ	โทรทัศน์	รถจักรยานยนต์
H8 น้ำใช้ส่วนใหญ่ได้จากไหน	33		วิทยุ/วิทยุเทป	เครื่องปรับอากาศ	รถจักรยานสองล้อ
น้ำประปาภายในบ้าน	1	น้ำฝน	5		
น้ำประปานอกบ้าน	2	แม่น้ำ ลำคลอง ลำธาร น้ำตก ...	6		
น้ำบาดาลหรือน้ำบ่อสาธารณะ	3	น้ำดื่มบรรจุขวด	7		
น้ำบาดาลหรือน้ำบ่อไม่ใช้สาธารณะ	4	อื่น ๆ	8		
			เครื่องซักผ้า	รถยนต์	รถอีแต่น รถไถ้ค้อย

Confidential



THE 2000 POPULATION AND HOUSING CENSUS

Sheet number of sheets for this household

form 2
(Enumeration form)

Fill "✓" in for every sheet of household which used more than one sheet

PART I IDENTIFICATION OF HOUSEHOLD

a. Address.....		REG CWD AMP TMB	<input type="text"/>	1-7
b. This house is in Municipal Area code 1		Name of M.A.....	AREA <input type="text"/>	8
Non - Municipal Area code 2				
c. Enumeration District No.		ED	<input type="text"/>	9-11
d. Block/Village No.		Name of village.....	BLK-VILL <input type="text"/>	12-13
e. Type of household		Private household code	HH-TYPE <input type="text"/>	14
		Special household code		
		Institutional household code		
f. Household No.		HH-NO	<input type="text"/>	15-17
g. Number of persons in the household (Record after completed enumeration)		TOTAL-MEM	<input type="text"/>	18-21
		Total..... persons		
		Male..... persons		
		Female..... persons		
h. Language usually spoken in this household		LAGE-SPEAK	<input type="text"/>	22
Thai only code 1		} Specify other languages.....	OTHER-LAGE <input type="text"/>	23-24
Thai and other languages code 2				
Other languages only code 3				
i. Sample private household/Special household/Institutional household mark "X"			<input type="text"/>	
(If private household other than sample household don't fill anything in this box)				

Date of interview.....Month.....2000

Inspected by

Signature.....

Signature.....

(.....)

(.....)

Enumerator

Supervisor

1 PART II POPULATION QUESTIONS

25

Line Number	ASK EVERY PERSON							ASK ONLY PERSONS 5-30 YEARS	ASK ONLY PERSONS 5 YEARS AND OVER			
	Name and Surname <small>Record official title, rank, Mr, Miss, Mrs, first-name, surname in the following order, Head Spouse Unmarried children (rank from older to younger) Married children with spouse Grandchild Parents, Grand parents Other relatives Non-resident and Servant</small>	Relationship to Household Head <small>Record code Head 1 Spouse 2 Children (include Step child and Adopted child) - Unmarried children 3 - Married children .. 4 Son/Daughter in law .. 5 Grandchild 6 Parents and grand parents 7 Other relatives 8 Non-resident and Servant 9 Special/Institutional household member ... 0</small>	Sex <small>Record code Male...1 Female..2</small>	Age <small>Record age as of last birthday prior to 1 April 2000 If age less than 1 year record "00" If age over 98 year record "98"</small>	Month and Year of Birth <small>Record month and year of birth</small>		Religion <small>Record code Buddhism..1 Islam.....2 Christianity..3 Hinduism..4 Confucius..5 Others.....6 No-religion....7</small>	Nationality <small>Record Nationality Record code in office</small>	School Attendance <small>(As of 1 January 2000) If attending school record grade record level (e-g primary) If unknown grade and level write 'attending school, unknown grade' If not attending write 'not attending' Record code in office</small>	Literacy <small>Record code Yes.....1 No.....2</small>	Highest Level of School Attainment <small>(As of 1 January 2000) Record the highest level of education completed If never attended school record "never" Record code in office</small>	
S1	S2	S3	S4	S5	S6	S7	S8	S9	S10	S11	S12	
26	29	30	31	32	34	36	38	39	40	42	44	45

2 PART III HOUSING QUESTIONS (For sample private household only) Record "code" or "number"

25

H1. Type of living quarter (Determine from appearance of dwelling) 26		H2. Type of construction material (For type of living quarter in H1 codes 1-5 only) 27		H3. Tenure of living quarter (excluding land) 28	
Detached house 1	Concrete row house 5	Cement or Brck 1	Owner 1	Hire purchaser 2	Rent 3
Town house 2	Room 6	Wood and Cement or Brick 2	Rent free because	Part of salary 4	In kind 5
Apartment, Flat, 3	Office room 7	Wood 3	Local Materials 4		
Codominium and others 4	Mobile 8	Reused Materials 5			
Row house 4	Others 9				

Sample Figure code to record in questionnaire

1 2 3 4 5 6 7 8 9 0

ASK ONLY PERSONS 13 YEARS AND OVER						
Marital Status (on 1 April 2000) Record code	Last Year Occupation (1 April 1999 - 31 March 2000) Record occupation and position	If record occupation in S14		Last week work (25-31 March 2000)		
		Kind of Industry	Work Status	Last week Occupation	Looking for Work and Availability for Work	Reason for Not Being Available
Single.....1 Married.....2 Widowed.....3 Divorced.....4 Separated.....5 Married do not know status.....6 Monk.....7	Examples Occupation..... Market farm Position..... Occupation..... Accountant Position..... Accountant - If did not work Record "did not work" and skip to L17	Record Characteristic of job such as: Rice farming Crop farm or Record Kind of enterprise such as : Commercial bank General secondary school Sugar refinery	Record code Employer.....1 Own account worker...2 Government Officer.....3 Employee.....4 Government enterprise Employee.....5 Private employee.....6 Unpaid family worker.7 Member of producers' cooperative.....8	Record occupation and position Examples Occupation..... Street food vendor Position..... Occupation..... Accountant Position..... Accountant - If did not work Record "did not work" and ask next column	If record "did not work" in L17 Is (name) looking for work ? Record code Looking for work....1 Not looking for work Available.....2 Not available.....3 If record code "3" to be continue L19	Record code Waiting for agricultural season.....1 Waiting for appropriate season.....2 To study.....3 House worker.....4 Childhood, Elderly.....5 Illness/Disability unable to work.....6 Monk.....7 Others.....8
S13	S14	S15	S16	L17	L18	L19
	Occupation..... Position.....			Occupation..... Position.....		
	Occupation..... Position.....			Occupation..... Position.....		
	Occupation..... Position.....			Occupation..... Position.....		
	Occupation..... Position.....			Occupation..... Position.....		
	Occupation..... Position.....			Occupation..... Position.....		
47	48 51	52 55	56	57 60	61	62

H4. Tenure of land for this household (Ask only H3 record only code 1 or 2) 29 Owner..... 1 Hire purchaser..... 2 Rent..... 3 Rent free..... 4 Others..... 5	H5 What is the major type of cooking fuel used in this household ? 30 Charcoal..... 1 Others..... 6 Wood..... 2 No cooking done..... 7 Gas..... 3 Electricity..... 4 Kerosene..... 5	H6. What type of toilet facility is normally used in this household ? 31 Flush..... 1 Moulded bucket latrine..... 2 Flush and moulded bucket latrine..... 3 Pits or others..... 4 None..... 5
--	---	--

คณะผู้จัดทำ

รายงานผลสำมะโนประชากรและเคหะ พ.ศ. 2543 : ทัวราชอาณาจักร

Project Staff on

The 2000 Population and Housing Census : Whole Kingdom

นายวิลาส สุวี ผู้อำนวยการกองสถิติสังคม	Mr Wilas Suwee Director of Social Statistics Division
นางสาวนวรรตน์ โอบนพันธุ์ นักสถิติเศรษฐกิจสังคม 8	Ms Navarat Opanapun Socio – Economics Statistician 8
นางสุรรัตน์ สันติภากรณ์ หัวหน้าฝ่ายสถิติประชากรและเคหะ	Ms Sureerat Santipaporn Chief of Population and Housing Statistics Branch
นางปัทมา อมรสิริสมบูรณ์ หัวหน้างานสำมะโนประชากรและเคหะ	Ms Pattama Amornsirisomboon Chief of Population and Housing Census Section
นางอรวรรณ สุทธางกูร หัวหน้างานสำรวจประชากรพื้นฐาน	Ms Oarawan Sutthangkul Chief of Demographic Survey Section
นางสาวพรรณี พัฒนประดิษฐ์ นักสถิติเศรษฐกิจสังคม 6	Ms Pannee Pattanapradit Socio – Economics Statistician 6
นางจิรวรรณ มาท้วม นักสถิติเศรษฐกิจสังคม 6	Ms Girawan Matuam Socio – Economics Statistician 6
นายสมพงษ์ วัฒนาชัยยงกุล นักสถิติเศรษฐกิจสังคม 5	Mr Sompong Wattanachaiyongkun Socio – Economics Statistician 5
นางสาวฉลวย สัญนิชาติ นักวิชาการสถิติ 5	Ms Chalauy Sannichart Statistics Technical Officer 5
นางอรศรี อินท่าไม้ นักวิชาการสถิติ 5	Ms Orasri Hintamai Statistics Technical Officer 5

พิมพ์ที่ 

ห้างหุ้นส่วนจำกัด โรงพิมพ์ **ชนบทพิมพ์** 469 ถนนพระสุเมรุ แขวงบวรนิเวศ เขตพระนคร กรุงเทพฯ 10200
โทร. 02 2803542, 02 2810541, 02 2813180, 02 2822114 แฟกซ์ 02 2813181 นายจิโรจน์ ศรีสงคราม ผู้พิมพ์ผู้โฆษณา พ.ศ. 2545



