

สำนักงานสถิติแห่งชาติ
สำนักนายกรัฐมนตรี



National Statistical Office
Office of the Prime Minister

สำมะโนประชากร
และเคหะ พ.ศ. 2543
THE 2000 POPULATION
AND HOUSING CENSUS

ภาคเหนือ
NORTHERN REGION

ISBN 974-239-996-4

สศช
51-001
R04/2543



สำมะโนประชากรและเคหะ พ.ศ. 2543

THE 2000 POPULATION AND HOUSING CENSUS

ภาคเหนือ

NORTHERN REGION

ด้วยอภินันทนาการ
จาก
สำนักงานสถิติแห่งชาติ



สำนักงานสถิติแห่งชาติ

NATIONAL STATISTICAL OFFICE

สำนักนายกรัฐมนตรี

OFFICE OF THE PRIME MINISTER

นนธ
เลขหมู่ 51-001
R4/2543
เลขทะเบียน 001843-3
วัน, เดือน, ปี 10 ต.ค. 2545

เผยแพร่โดย กองคลังข้อมูลและสนเทศสถิติ
สำนักงานสถิติแห่งชาติ
ถนนหลานหลวง เขตป้อมปราบศัตรูพ่าย กทม. 10100
โทร. 0 2281 0333 ต่อ 1208-1211, 1213
โทรสาร 0 2281 3814
ไปรษณีย์อิเล็กทรอนิกส์ binfopub@nso.go.th
ปีที่พิมพ์ 2545

Distributed by Statistical Data Bank and Information Dissemination Division,
National Statistical Office,
Larn Luang Rd., Bangkok 10100, THAILAND.
Tel. 66 2281 0333 ext. 1208-1211, 1213
Fax: 66 2281 3814
E-mail: binfopub@nso.go.th
<http://www.nso.go.th>

Published 2002

ISBN 974 - 239 - 996 - 4

หน่วยงานเจ้าของเรื่อง Division-in-Charge
งานสำมะโนประชากรและเคหะ ฝ่ายสถิติประชากรและเคหะ กองสถิติสังคม
Population and Housing Census Section, Population and Housing Statistics Branch,
Social Statistics Division
โทรศัพท์ 0 2281 0333 ต่อ 1909-1911 Tel. 0 2281 0333 ext. 1909-1911
โทรสาร Fax: 0 2282 5861
ไปรษณีย์อิเล็กทรอนิกส์ E-mail: sphouse@nso.go.th

คำนำ

สำนักงานสถิติแห่งชาติได้ดำเนินการจัดทำสำมะโนประชากรและเคหะ ทุก 10 ปีตามหลักสากล เพื่อเก็บรวบรวมข้อมูลเกี่ยวกับจำนวนและลักษณะต่างๆ ของประชากรทุกคนในครัวเรือน ตลอดจนที่อยู่อาศัย ข้อมูลดังกล่าวได้นำไปใช้ในการวางแผนและกำหนดนโยบายต่างๆ ของภาครัฐและเอกชน ตลอดจนนำไปใช้ในการคาดประมาณประชากรในอนาคต สำมะโนประชากรและเคหะ พ.ศ. 2543 เป็นสำมะโนประชากรครั้งที่ 10 และสำมะโนเคหะครั้งที่ 4 ของประเทศไทย โดยสำนักงานสถิติแห่งชาติได้ดำเนินการเก็บรวบรวมข้อมูลในเดือนเมษายน และกำหนดให้วันที่ 1 เมษายน พ.ศ. 2543 เป็นวันสำมะโน

สำนักงานสถิติแห่งชาติได้เสนอผลสำมะโนประชากรและเคหะ พ.ศ. 2543 ครั้งแรกในเดือนสิงหาคม พ.ศ. 2543 โดยได้จัดทำรายงานผลเบื้องต้น แสดงจำนวนประชากรจำแนกตามเพศและจำนวนครัวเรือน ซึ่งประมวลผลจากแบบรายงานผลเบื้องต้น โดยมีรายงานฉบับที่วราชอาณาจักรที่นำเสนอข้อมูลในระดับ ภาค และจังหวัด และฉบับรายจังหวัด 76 จังหวัด ต่อมาครั้งที่สองในเดือนธันวาคม พ.ศ. 2543 ได้เสนอรายงานผลล่วงหน้า เป็นข้อมูลจากครัวเรือนตัวอย่างร้อยละ 1 ซึ่งได้ประมวลผลเพื่อเสนอจำนวนและลักษณะต่างๆ ของประชากร และครัวเรือนที่เป็นที่อยู่อาศัยของประชากร ซึ่งเสนอผลในระดับภาค และประเทศเท่านั้น ต่อมาครั้งที่สามตั้งแต่เดือน พฤษภาคม พ.ศ. 2544 เป็นต้นมา ได้เสนอรายงานผลฉบับสมบูรณ์ ซึ่งประมวลผลจากครัวเรือนทั้งหมด ประกอบด้วยรายงานฉบับรายจังหวัด 76 จังหวัด ฉบับรายภาค 4 ภาค และฉบับที่วราชอาณาจักร

รายงานฉบับนี้ เป็นรายงานผลฉบับสมบูรณ์ของภาคเหนือ ซึ่งเป็นอนุกรมของรายงานรายภาค ประกอบด้วย ภาคกลาง ภาคเหนือ ภาคตะวันออกเฉียงเหนือ และภาคใต้ หลังจากรายงานผลรายภาคเสร็จสิ้นแล้ว จะนำเสนอรายงานผลฉบับที่วราชอาณาจักร

ข้อมูลสถิติที่สำคัญในรายงานผลเบื้องต้น รายงานผลล่วงหน้า และรายงานผลฉบับสมบูรณ์ สำนักงานสถิติแห่งชาติได้นำเสนอไว้ใน Web Site : www.nso.go.th/pop2000 และรายงานผลสำมะโนแต่ละฉบับจะนำเสนอในรูปของ CD-ROM และ Diskette ด้วย

สำมะโนประชากรและเคหะ พ.ศ. 2543 เป็นโครงการสถิติขนาดใหญ่มาก ใช้บุคลากรในการปฏิบัติงานเก็บรวบรวมข้อมูลทั้งประเทศเป็นจำนวนประมาณ 46,000 คน ความสำเร็จของโครงการนี้ขึ้นอยู่กับความอุตสาหะของผู้ปฏิบัติงาน ความร่วมมือของประชาชนผู้ให้ข้อมูล สื่อมวลชน และหน่วยงานต่างๆ ของทางราชการ เช่น กระทรวงมหาดไทย กระทรวงสาธารณสุข กระทรวงกลาโหม สำนักงานตำรวจแห่งชาติ โดยเฉพาะอย่างยิ่งสำนักงานคณะกรรมการการศึกษาแห่งชาติ กระทรวงศึกษาธิการ ที่ให้ความอนุเคราะห์ข้าราชการครุมาช่วยปฏิบัติงานเก็บรวบรวมข้อมูล สำนักงานสถิติแห่งชาติจึงใคร่ขอขอบคุณทุกท่านที่ได้ให้ความร่วมมืออย่างดียิ่งไว้ ณ โอกาสนี้ด้วย

สำนักงานสถิติแห่งชาติ

สำนักนายกรัฐมนตรีย

มีนาคม 2545

Preface

The 2000 Population and Housing Census is the tenth population census and the fourth housing census of Thailand. The National Statistical Office (NSO) carries out the Population and Housing Census every ten years in accordance with international standards to collect basic data on the number and characteristics of population and housing throughout the country. The data are used for planning and setting policies of the government and private sectors. The census data are also used for population projections. The fieldwork was in April 2000, and the first of April was the census day.

The National Statistical Office released the preliminary report in August 2000. This report presented the preliminary count of population by sex and the number of households. The advanced report was released in December 2000, the result of the this report are based on one percent sample households and presenting demographic, social and economic characteristics of population and housing conditions at national and regional level. The third released in May 2001, is the completed reports based on data from all households, consisting of individual report of 76 provinces, four regions and the Whole Kingdom.

This report is one among the series of the four regions, presenting the data of the Northern Region. After the regional reports, the NSO will release report of the Whole Kingdom.

Key data of the preliminary reports, the advance report and the complete reports can be downloaded from the NSO's Web Site : www.nso.go.th/pop2000. Each report of the Census will be presented in the CD-ROM and Diskette.

The 2000 Population and Housing Census is a very large data collection operation. The success of the census is due to the dedication of about 46,000 enumerators and supervisors, the cooperation from people, mass media and various government agencies such as Ministry of Interior, Ministry of Public Health, Ministry of Defense, National Police Office and particularly the Office of the National Primary Education Commission of the Ministry of Education that permitted its school teachers to be census enumerators and supervisors. The NSO, therefore, would like to express its profound appreciation to those who have kindly provided us assistance and cooperation.

National Statistical Office
Office of the Prime Minister
March 2002

สารบัญ

| | หน้า |
|--|-------|
| ดัชนีชี้วัดที่สำคัญ สัมมะโนประชากรและเคหะ พ.ศ. 2533 และ พ.ศ. 2543 | 1 |
| บทสรุป | 3 |
| I. ภาคประชากร | 3 |
| 1. ขนาดและที่ตั้ง | 3 |
| 2. ลักษณะทางประชากร | 3 |
| 2.1 จำนวนประชากรและการกระจายตัวของประชากร | 3 |
| 2.2 ความหนาแน่นของประชากร | 3 |
| 2.3 จำนวนครัวเรือน ขนาดของครัวเรือน และเพศของหัวหน้าครัวเรือน | 3 |
| 2.4 โครงสร้างทางอายุและเพศของประชากร | 5 |
| 2.5 สัญชาติและศาสนา | 5 |
| 2.6 สถานภาพสมรส | 6 |
| 3. ลักษณะทางสังคมและเศรษฐกิจ | 9 |
| 3.1 การศึกษา | 9 |
| 3.2 การทำงานในรอบปี | 9 |
| 4.ภาวะเจริญพันธุ์ | 11 |
| 5. การย้ายถิ่น | 11 |
| II. ภาคเคหะ | 12 |
| 1. ประเภทที่อยู่อาศัยและวัสดุที่ใช้ในการก่อสร้าง | 12 |
| 2. การครอบครองที่อยู่อาศัยและที่ดินที่เป็นที่ตั้งของที่อยู่อาศัย | 12 |
| 3. แหล่งที่มาของน้ำดื่ม | 12 |
| 4. การใช้ส้วม | 12 |
| 5. การใช้เชื้อเพลิงในการประกอบอาหาร | 12 |
| 6. เครื่องบริภัณฑ์บางประเภทที่ครัวเรือนมีไว้ใช้ | 13 |
| ตารางสถิติ | 1-273 |
| สาระสำคัญของการทำสัมมะโน | (1) |
| ภาคผนวก | (3) |
| 1. บทนิยาม | (3) |
| 2. วิธีการประมาณผลข้อมูลครัวเรือนส่วนบุคคลตัวอย่างร้อยละ 20 | (7) |
| 3. รายชื่อตารางแสดงรายละเอียดในรูปของ CD- ROM ที่เก็บไว้ที่สำนักงานสถิติแห่งชาติ | (10) |
| 4. แบบสอบถาม | (21) |

Table of Contents

| | Page |
|---|-------------|
| Key indicators of the Population and Housing Census 1990 and 2000 | 1 |
| Summary | 15 |
| I. Population | 15 |
| 1. Size and Location | 15 |
| 2. Demographic Characteristics | 15 |
| 2.1 Number of population and its distribution | 15 |
| 2.2 Population density | 15 |
| 2.3 Number of households, average size of household and sex of the household head | 15 |
| 2.4 Age and sex structure of the population | 17 |
| 2.5 Nationality and religion | 17 |
| 2.6 Marital status | 18 |
| 3. Social and economic characteristics | 21 |
| 3.1 Education | 21 |
| 3.2 Last year employment | 22 |
| 4. Fertility | 23 |
| 5. Migration | 23 |
| II. Housing | 24 |
| 1. Type of living quarters and construction materials | 24 |
| 2. Tenure of living quarters and land ownership | 24 |
| 3. Sources of drinking water | 24 |
| 4. Toilets | 24 |
| 5. Cooking fuels | 25 |
| 6. Durable household appliances | 25 |
| Statistical tables | 1-273 |
| Commentary notes | (11) |
| Annexes | (13) |
| 1. Definitions | (13) |
| 2. The estimation of the 2000 Population and Housing Census (20 percent sample) | (17) |
| 3. List of detailed tables in CD-ROM kept at the National Statistical Office | (20) |
| 4. Enumeration form | (25) |

รายชื่อแผนที่

List of Maps

แผนที่ 1 อัตราเพิ่มของประชากรรายจังหวัดในภาคเหนือ พ.ศ. 2543

Map 1 Population growth rate by province in the Northern Region, 2000

แผนที่ 2 ความหนาแน่นของประชากรรายจังหวัดในภาคเหนือ พ.ศ. 2543 (ต่อตารางกิโลเมตร)

Map 2 Population density by province in the Northern Region, 2000 (per square kilometre)

แผนที่ 3 อัตราส่วนเพศของประชากรรายจังหวัดในภาคเหนือ พ.ศ. 2543

Map 3 Sex ratio by province in the Northern Region, 2000

แผนที่ 1 อัตราเพิ่มของประชากรรายจังหวัดในภาคเหนือ พ.ศ. 2543

Map 1 Population growth rate by province in the Northern Region, 2000

- 50 เชียงใหม่
- 51 ลำพูน
- 52 ลำปาง
- 53 อุตรดิตถ์
- 54 แพร่
- 55 น่าน
- 56 พะเยา
- 57 เชียงราย
- 58 แม่ฮ่องสอน
- 60 นครสวรรค์
- 61 อุทัยธานี
- 62 กำแพงเพชร
- 63 ตาก
- 64 สุโขทัย
- 65 พิษณุโลก
- 66 พิจิตร
- 67 เพชรบูรณ์

- 50 Chiang Mai
- 51 Lamphun
- 52 Lampang
- 53 Uttaradit
- 54 Phrae
- 55 Nan
- 56 Phayao
- 57 Chiang Rai
- 58 Mae Hong Son
- 60 Nakhon Sawan
- 61 Uthai Thani
- 62 Kamphaeng Phet
- 63 Tak
- 64 Sukhothai
- 65 Phitsanulok
- 66 Pichit
- 67 Phetchabun

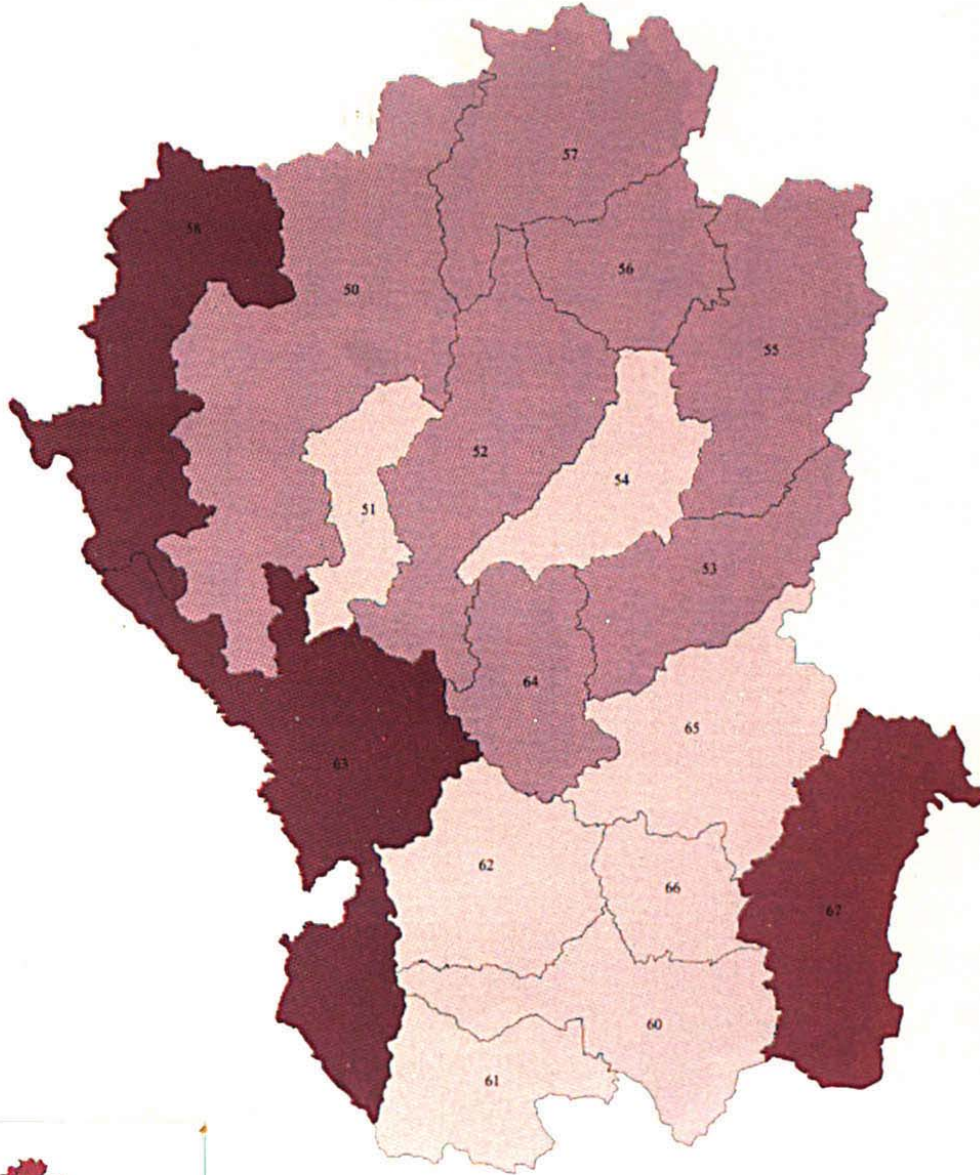

แหล่งข้อมูล : สำมะโนประชากรและเคหะ พ.ศ. 2543 สำนักงานสถิติแห่งชาติ สำนักงานนายกรัฐมนตรี

Source : The 2000 Population and Housing Census, National Statistical Office, Office of the Prime Minister

แผนที่ 2 ความหนาแน่นของประชากรรายจังหวัดในภาคเหนือ พ.ศ. 2543 (ต่อตารางกิโลเมตร)

Map 2 Population density by province in the Northern Region, 2000 (per square kilometre)

- 50 เชียงใหม่
- 51 ลำพูน
- 52 ลำปาง
- 53 อุตรดิตถ์
- 54 แพร่
- 55 น่าน
- 56 พะเยา
- 57 เชียงราย
- 58 แม่ฮ่องสอน
- 60 นakhon Sawan
- 61 อุทัยธานี
- 62 กำแพงเพชร
- 63 ตาก
- 64 สุโขทัย
- 65 พิษณุโลก
- 66 พิจิตร
- 67 เพชรบูรณ์

- 50 Chiang Mai
- 51 Lamphun
- 52 Lampang
- 53 Uttaradit
- 54 Phrae
- 55 Nan
- 56 Phayao
- 57 Chiang Rai
- 58 Mae Hong Son
- 60 Nakhon Sawan
- 61 Uthai Thani
- 62 Kamphaeng Phet
- 63 Tak
- 64 Sukhothai
- 65 Phitsanulok
- 66 Phichit
- 67 Phetchabun

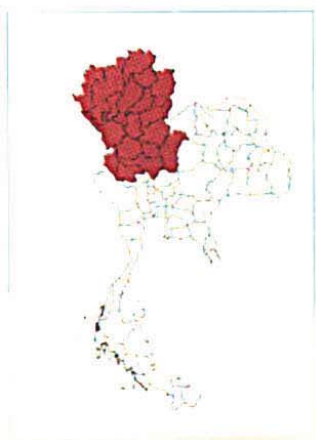
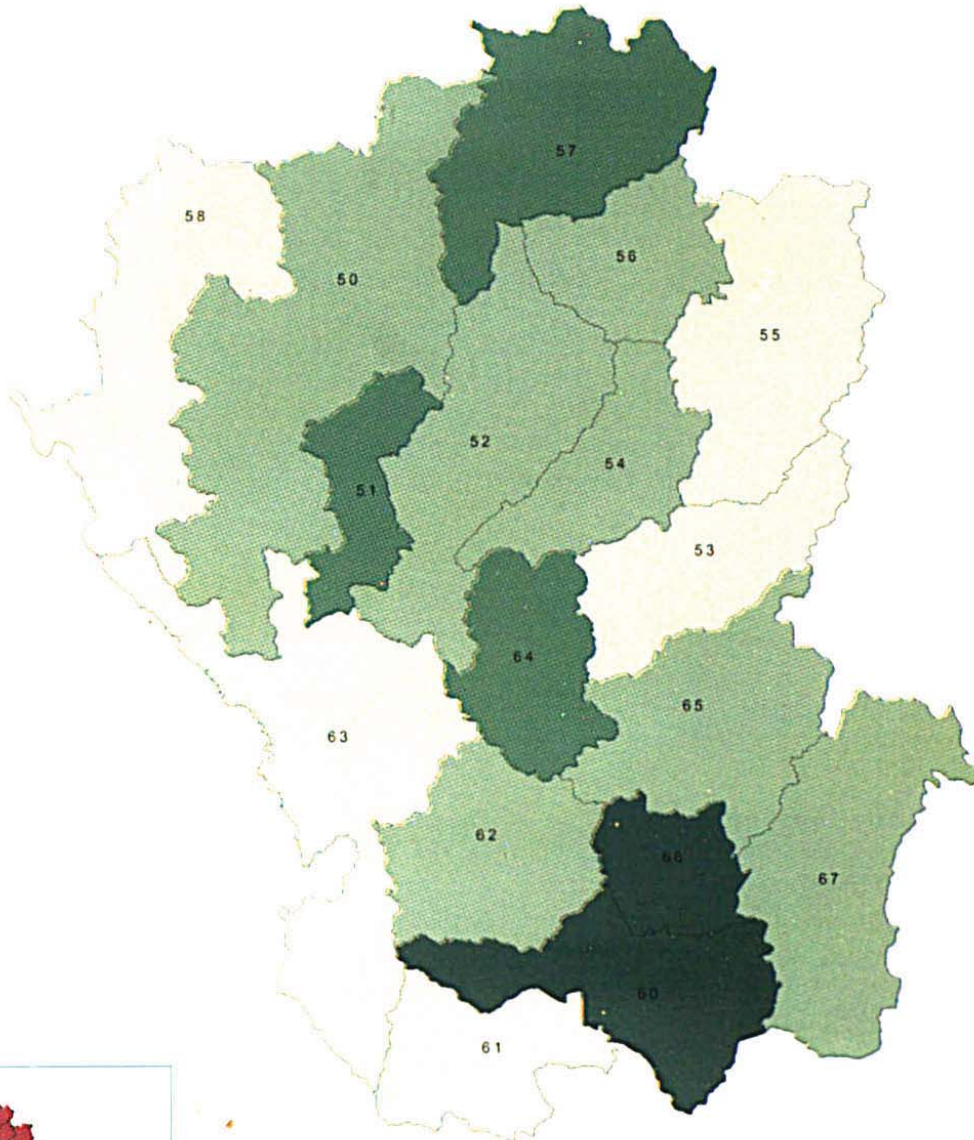

ความหนาแน่นของประชากร
Population density



แหล่งข้อมูล : สำมะโนประชากรและเคหะ พ.ศ. 2543 สำนักงานสถิติแห่งชาติ สำนักงานนายกรัฐมนตรี

Source : The 2000 Population and Housing Census, National Statistical Office, Office of the Prime Minister

แผนที่ 3 อัตราส่วนเพศของประชากรรายจังหวัดในภาคเหนือ พ.ศ. 2543

Map 3 Sex ratio by province in the Northern Region, 2000

- 50 เชียงใหม่
- 51 ลำพูน
- 52 ลำปาง
- 53 อุตรดิตถ์
- 54 แพร่
- 55 น่าน
- 56 พะเยา
- 57 เชียงราย
- 58 แม่ฮ่องสอน
- 60 นครสวรรค์
- 61 อุทัยธานี
- 62 กำแพงเพชร
- 63 ตาก
- 64 สุโขทัย
- 65 พิษณุโลก
- 66 พิจิตร
- 67 เพชรบูรณ์

- 50 Chiang Mai
- 51 Lamphun
- 52 Lampang
- 53 Uttaradit
- 54 Phrae
- 55 Nan
- 56 Phayao
- 57 Chiang Rai
- 58 Mae Hong Son
- 60 Nakhon Sawan
- 61 Uthai Thani
- 62 Kamphaeng Phet
- 63 Tak
- 64 Sukhothai
- 65 Phitsanulok
- 66 Phichit
- 67 Phetchabun

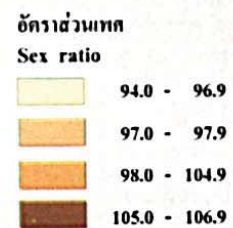
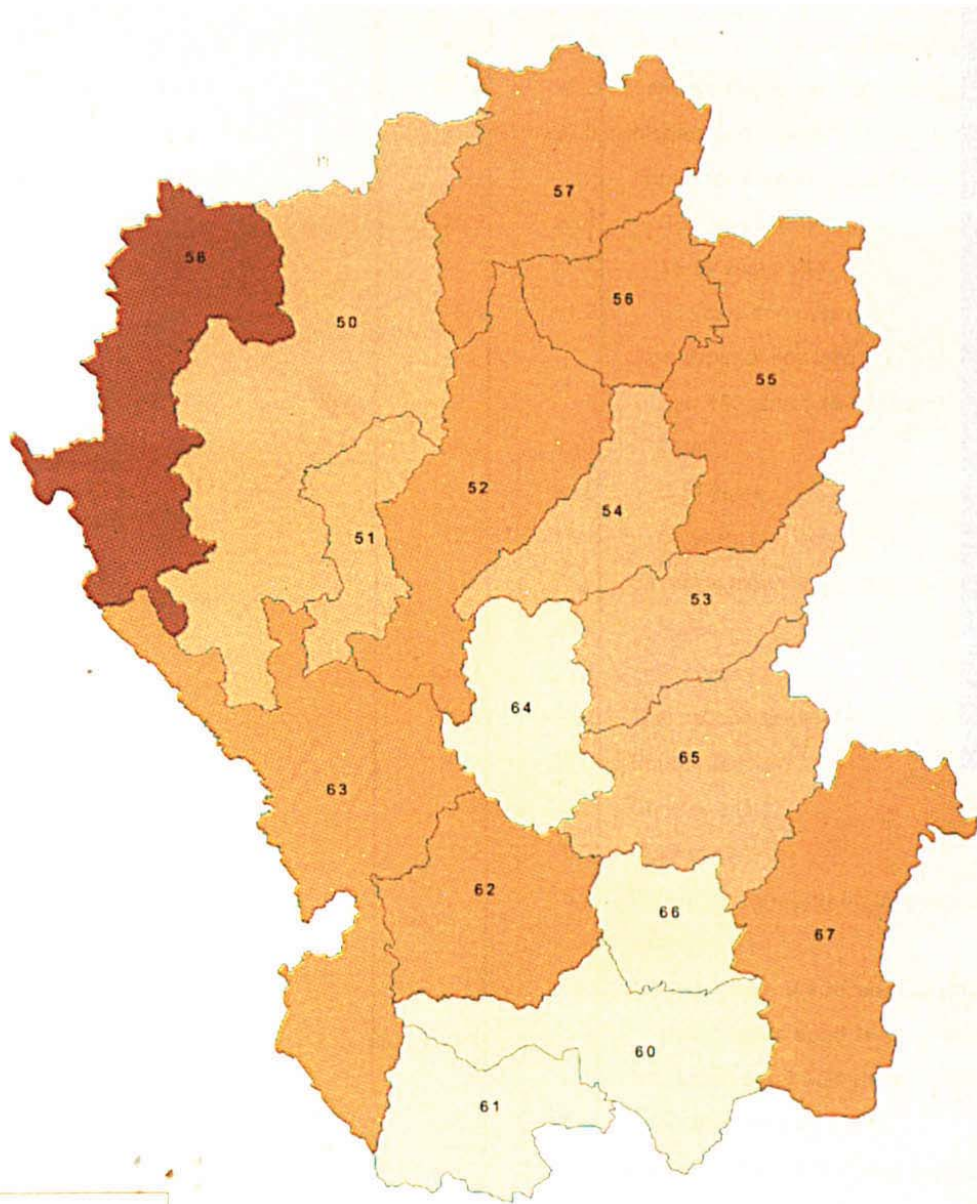

แหล่งข้อมูล : สำมะโนประชากรและเคหะ พ.ศ. 2543 สำนักงานสถิติแห่งชาติ สำนักงานกรัฐมนตรี

Source : The 2000 Population and Housing Census, National Statistical Office, Office of the Prime Minister

ดัชนีชี้วัดที่สำคัญของประชากรและที่อยู่อาศัย สำมะโนประชากรและเคหะ พ.ศ.2533 และ พ.ศ.2543

Key indicators of the population and households, Population and Housing Census 1990 and 2000

| รายการ | 2533 | 2543 | Items |
|---|--------------------|----------|---|
| | 1990 | 2000 | |
| ลักษณะทางประชากร | | | Demographic characteristics |
| ประชากรรวม ('000) | 10,584.4 | 11,433.1 | Total population ('000) |
| ประชากรในเขตเทศบาล (%) | 20.7 ^{1/} | 20.6 | Population in Municipal Area (%) |
| อัตราส่วนเพศ (ชายต่อหญิง 100 คน) | 101.0 | 98.2 | Sex ratio (males per 100 females) |
| อายุมัธยฐาน (ปี) | 26.5 | 31.6 | Median age (years) |
| ประชากรตามหมวดอายุ | | | Population by age group |
| วัยเด็ก 0-14 ปี (%) | 26.9 | 23.4 | 0-14 years (%) |
| วัยแรงงาน 15-59 ปี (%) | 64.7 | 65.4 | 15-59 years (%) |
| วัยสูงอายุ 60 ปีขึ้นไป (%) | 8.4 | 11.2 | 60 years and over (%) |
| อัตราส่วนการเป็นภาระ | | | Age dependency ratio |
| (ต่อประชากรอายุ 15-59 ปี 100 คน) | | | (per 100 adults 15-59 years) |
| รวม | 54.4 | 52.9 | Total |
| 0-14 ปี | 41.5 | 35.8 | 0-14 years |
| 60 ปีขึ้นไป | 12.9 | 17.1 | 60 years and over |
| อายุเฉลี่ยเมื่อแรกสมรส | | | Singulate mean age at first marriage (SMAM) |
| ชาย | 25.1 | 26.8 | Males |
| หญิง | 22.4 | 23.3 | Females |
| ประชากรที่มีสัญชาติไทย (%) | 99.5 | 98.2 | Thai nationalities (%) |
| ประชากรที่นับถือศาสนาพุทธ (%) | 98.1 | 96.6 | Buddhists (%) |
| ประชากรที่นับถือศาสนาคริสต์ (%) | 1.2 | 2.3 | Christians (%) |
| ประชากรที่นับถือศาสนาอิสลาม (%) | 0.2 | 0.3 | Muslims (%) |
| ประชากรที่พูดภาษาชาวเขา (%) | 3.4 | 6.2 | Population speaking hill tribe languages (%) |
| การศึกษา | | | Education |
| จำนวนปีโดยเฉลี่ยที่สำเร็จการศึกษาของ | | | Average years of education attainment |
| ประชากรอายุ 15 ปีขึ้นไป | 4.9 | 6.1 | of population aged 15 years and over |
| ประชากรอายุ 6-24 ปีที่ไม่ได้ | | | Population aged 6-24 years |
| กำลังเรียนหนังสือ (%) | 57.6 | 37.3 | not attending school (%) |
| ภาวะการทำงานของประชากรอายุ 15 ปีขึ้นไป | | | Employment characteristics of population |
| ในรอบปี | | | aged 15 years and over during last year |
| อุตสาหกรรม | | | Industry |
| ประชากรในภาคเกษตรกรรม (%) | 75.4 | 63.1 | Population in the agricultural sector (%) |
| สถานภาพการทำงาน (%) | | | Work status (%) |
| นายจ้าง | 0.6 | 0.8 | Employers |
| ธุรกิจส่วนตัวโดยไม่มีลูกจ้าง | 32.4 | 34.0 | Own account workers |
| ลูกจ้าง | 20.8 | 31.7 | Employees |
| ช่วยธุรกิจครอบครัวเรื้อรังโดยไม่ได้รับค่าจ้าง | 46.2 | 33.4 | Unpaid family workers |
| การรวมกลุ่ม | - | 0.1 | Members of producers' cooperatives |

1/ รวมประชากรที่อาศัยอยู่ในเขตสุขาภิบาล ที่ได้ปรับฐานะเป็นเทศบาลตำบลในปี พ.ศ. 2542

Including persons who lived in Sanitary Districts which were reclassified as tambon municipalities in 1999.

2/ สำมะโนประชากรและเคหะ พ.ศ. 2513

The 1970 Population and Housing Census.

ดัชนีชี้วัดที่สำคัญของประชากรและที่อยู่อาศัย สำนะโนประชากรและเคหะ พ.ศ.2533 และ พ.ศ.2543 (ต่อ)

Key indicators of the population and households, Population and Housing Census 1990 and 2000 (Contd.)

| รายการ | 2533 | 2543 | Items |
|---|---------|---------|---|
| | 1990 | 2000 | |
| ภาวะเจริญพันธุ์ | | | Fertility |
| จำนวนบุตรเกิดรอดเฉลี่ย (ต่อสตรีเคยสมรสอายุ 15-49 ปี) | 2.11 | 1.78 | Mean number of children ever born (per ever married woman 15-49 years) |
| จำนวนบุตรที่มีชีวิตอยู่โดยเฉลี่ย (ต่อสตรีเคยสมรสอายุ 15-49 ปี) | 2.01 | 1.72 | Mean number of children still living (per ever married woman 15-49 years) |
| การย้ายถิ่น | | | Migration |
| การย้ายถิ่นในช่วง 5 ปี (พ.ศ. 2538-2543) ประชากรที่ย้ายถิ่นภายใน 5 ปี (%) | 5.5 | 4.3 | Five-years migration (1995-2000) Population who migrated within previous 5 years (%) |
| การย้ายถิ่นในช่วงชีวิต ประชากรที่ไม่ได้อาศัยอยู่ในจังหวัดที่เกิด (%) | 11.6 | 15.2 | Lifetime migration Population who were born outside the province of residence (%) |
| ลักษณะทางครัวเรือน | | | Housing characteristics |
| จำนวนครัวเรือนส่วนบุคคล ('000) | 2,622.2 | 3,181.1 | Private households ('000) |
| ครัวเรือนคนเดียว (%) | 4.9 | 8.9 | One-person households (%) |
| ขนาดครัวเรือนเฉลี่ย | 4.0 | 3.5 | Average household size |
| ครัวเรือนที่มีหัวหน้าครัวเรือนเป็นหญิง (%) | 15.6 | 23.5 | Female headed households (%) |
| ที่อยู่อาศัยของครัวเรือนใช้วัสดุไม่ถาวร ^{3/} (%) | 11.4 | 9.0 | Houses in non-permanent materials ^{3/} (%) |
| ครัวเรือนที่เป็นเจ้าของที่อยู่อาศัย ^{4/} (%) | 93.2 | 90.2 | Households with ownership ^{4/} (%) |
| ครัวเรือนที่มีสุขลักษณะ ^{5/} (%) | 89.4 | 97.6 | Households with sanitation ^{5/} (%) |
| ครัวเรือนที่มีน้ำดื่มสะอาด ^{6/} (%) | 75.7 | 89.0 | Households with safe drinking water ^{6/} (%) |
| ครัวเรือนที่ประกอบอาหารด้วยแก๊ส หรือไฟฟ้า (%) | 24.2 | 58.7 | Households cooking with gas or electric (%) |
| ครัวเรือนที่มีโทรทัศน์ (%) | 65.3 | 88.7 | Households with televisions (%) |
| ครัวเรือนที่มีวิทยุ (%) | 80.6 | 77.2 | Households with radios (%) |

3/ วัสดุไม่ถาวรไม่ท้องถิ่น หรือวัสดุที่ใช้แล้ว ซึ่งอยู่ในสภาพพัง

Non-permanent materials include local materials and waste or reused materials.

4/ เจ้าของที่อยู่อาศัย ได้แก่ เป็นเจ้าของ หรือเช่าซื้อที่อยู่อาศัย

Ownership includes owner or hire purchaser.

5/ ส่วนถูกสุขลักษณะ ได้แก่ ส่วนชักโครกหรือส่วนซึม

Sanitary types of toilet include flush latrine or moulded bucket latrine.

6/ น้ำดื่มสะอาด ได้แก่ น้ำดื่มบรรจุขวด น้ำประปา น้ำฝน หรือน้ำบาดาลน้ำบ่อที่ไม่ใช่สาธารณะ

Safe drinking water includes bottled drinking water, tap water, rain water or private well.

บทสรุป

I. ภาคประชากร

1. ขนาดและที่ตั้ง

ภาคเหนือ มีพื้นที่ทั้งหมดประมาณ 169,644.3 ตารางกิโลเมตร มีอาณาเขตติดต่อกับประเทศสหภาพพม่า และประเทศสาธารณรัฐประชาธิปไตยประชาชนลาวทางด้านเหนือ ประเทศสาธารณรัฐประชาธิปไตยประชาชนลาว จังหวัดเลย จังหวัดขอนแก่น และจังหวัดชัยภูมิทางด้านตะวันออก จังหวัดกาญจนบุรี จังหวัดสุพรรณบุรี จังหวัดชัยนาท จังหวัดสิงห์บุรี และจังหวัดลพบุรีทางด้านใต้ ประเทศสหภาพพม่าทางด้านตะวันตก ภาคนี้มีอุดมภูมิก่อนข้างร้อนในฤดูร้อน และค่อนข้างหนาวในฤดูหนาว

ในปี 2543 ภาคเหนือแบ่งเขตการปกครองเป็น 17 จังหวัด 179 อำเภอ 16 กิ่งอำเภอ 1,562 ตำบล และ 14,917 หมู่บ้าน

2. ลักษณะทางประชากร

2.1 จำนวนประชากรและการกระจายตัวของประชากร

ประชากรที่อาศัยในภาคเหนือ ณ วันที่ 1 เมษายน 2543 มีจำนวนทั้งสิ้น 11,433,061 คน เป็นชาย 5,664,695 คน และหญิง 5,768,366 คน ซึ่งภาคนี้มีจำนวนประชากรมากเป็นอันดับที่ 3 ของประเทศไทย โดยคิดเป็นอัตราส่วนระหว่างเพศ ชายต่อหญิงเท่ากับ 98.2 หรือกล่าวได้ว่ามีประชากรเพศชาย 98 คน ต่อเพศหญิง 100 คน ในภาคนี้มีประชากรหญิงมากกว่าชายเกือบทุกจังหวัด ยกเว้นจังหวัดน่าน จังหวัดเชียงราย จังหวัดแม่ฮ่องสอน และจังหวัดตาก ที่มีประชากรชายมากกว่าหญิง อัตราเพิ่มโดยเฉลี่ยของประชากรในช่วงปี 2533 - 2543 คิดเป็นร้อยละ 0.77 ต่อปี

เมื่อพิจารณาการกระจายตัวของประชากร พบว่าประชากรส่วนใหญ่อาศัยอยู่นอกเขตเทศบาลคือร้อยละ 79.4 ของประชากรทั้งสิ้น และที่เหลืออาศัยอยู่ในเขตเทศบาลคือร้อยละ 20.6 เมื่อเปรียบเทียบระหว่างจังหวัด พบว่าจังหวัดเชียงใหม่มีประชากรอาศัยอยู่มากที่สุดคือ 1,500,127 คน หรือร้อยละ 13.1 รองลงมาคือจังหวัดเชียงรายและจังหวัดนครสวรรค์ ตามลำดับ และจังหวัดแม่ฮ่องสอนมีประชากรอาศัยอยู่น้อยที่สุดคือ 210,537 คน หรือร้อยละ 1.8 (แผนภูมิ 1)

2.2 ความหนาแน่นของประชากร

ภาคเหนือมีจำนวนประชากรโดยเฉลี่ยประมาณ 67 คน ต่อพื้นที่ 1 ตารางกิโลเมตร พื้นที่ที่มีความหนาแน่นมากที่สุดคือจังหวัดพิจิตร 126 คนต่อพื้นที่ 1 ตารางกิโลเมตร รองลงมาคือจังหวัดนครสวรรค์และจังหวัดเชียงรายมีความหนาแน่นโดยเฉลี่ย 114 คน และ 97 คนต่อพื้นที่ 1 ตารางกิโลเมตรตามลำดับ และต่ำสุดคือจังหวัดแม่ฮ่องสอน 17 คนต่อพื้นที่ 1 ตารางกิโลเมตร

2.3 จำนวนครัวเรือน ขนาดของครัวเรือนและเพศของหัวหน้าครัวเรือน

จำนวนครัวเรือนส่วนบุคคลในภาคนี้มีทั้งสิ้น 3,181,130 ครัวเรือน และมีขนาดของครัวเรือนโดยเฉลี่ยเท่ากับ 3.5 คน ต่อหนึ่งครัวเรือน ขนาดของครัวเรือนในเขตเทศบาลเล็กกว่านอกเขตเทศบาลคือ 3.3 คน และ 3.6 คน ตามลำดับ เมื่อเปรียบเทียบระหว่างจังหวัด พบว่าจังหวัดแม่ฮ่องสอนและจังหวัดเพชรบูรณ์ มีขนาดของครัวเรือนโดยเฉลี่ยใหญ่ที่สุดคือ 3.9 คน รองลงมาคือจังหวัดน่านและจังหวัดตาก มีขนาดของครัวเรือนโดยเฉลี่ย 3.8 คน และเล็กที่สุดคือจังหวัดเชียงใหม่ จังหวัดลำพูน จังหวัดอุดรธานี จังหวัดแพร่ และจังหวัดพะเยา 3.4 คนต่อหนึ่งครัวเรือน

หัวหน้าครัวเรือนของครัวเรือนส่วนบุคคล ส่วนใหญ่เป็นชายมากกว่าหญิงคือร้อยละ 76.5 และร้อยละ 23.5 ตามลำดับ (ตาราง ก.)

แผนภูมิ 1 จำนวนประชากร จำแนกตามจังหวัดในภาคเหนือ

จังหวัด

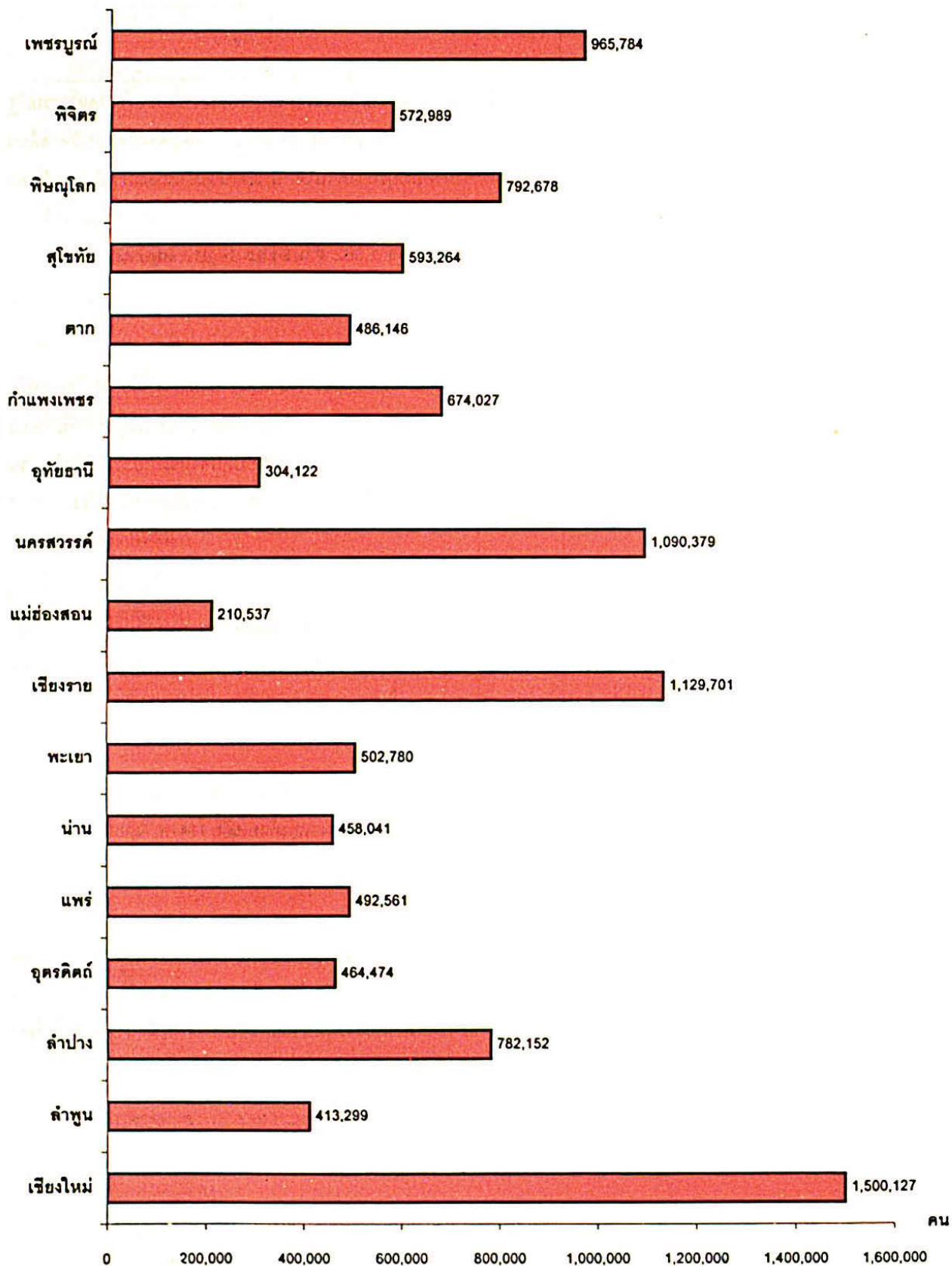

แผนภูมิ 2 โครงสร้างอายุและเพศของประชากรภาคเหนือ
ร้อยละ

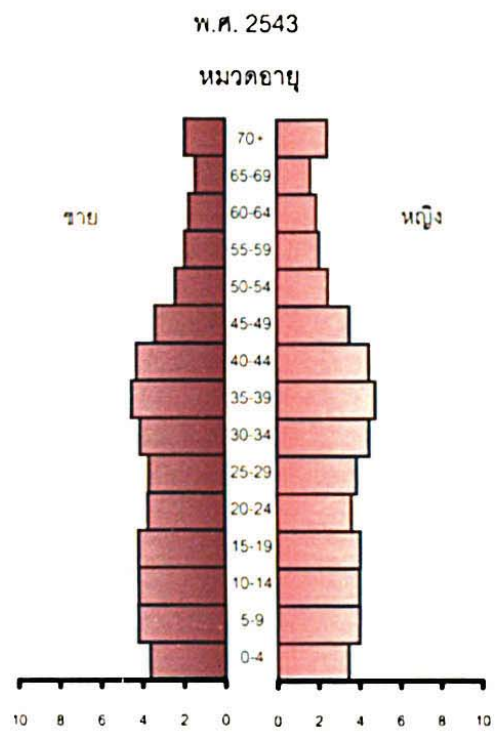
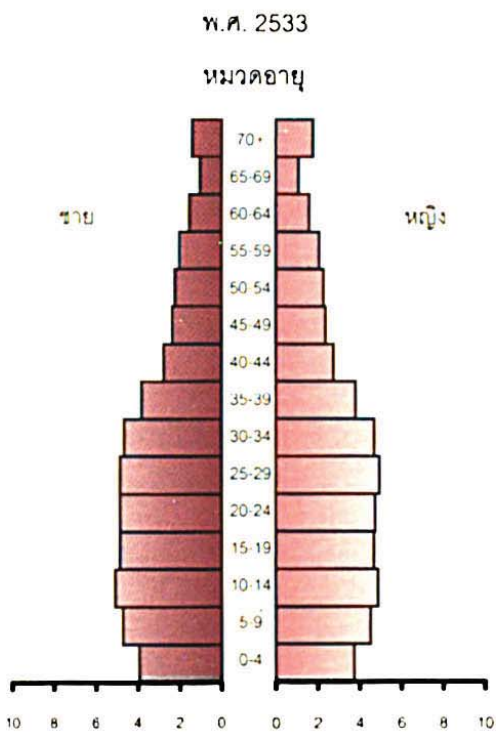
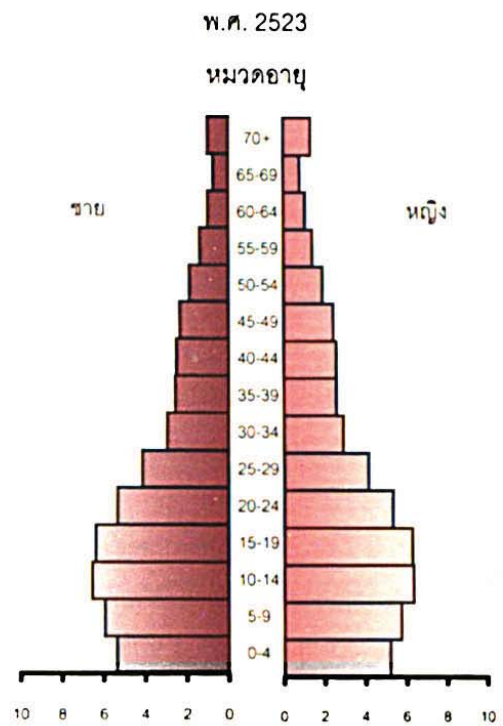
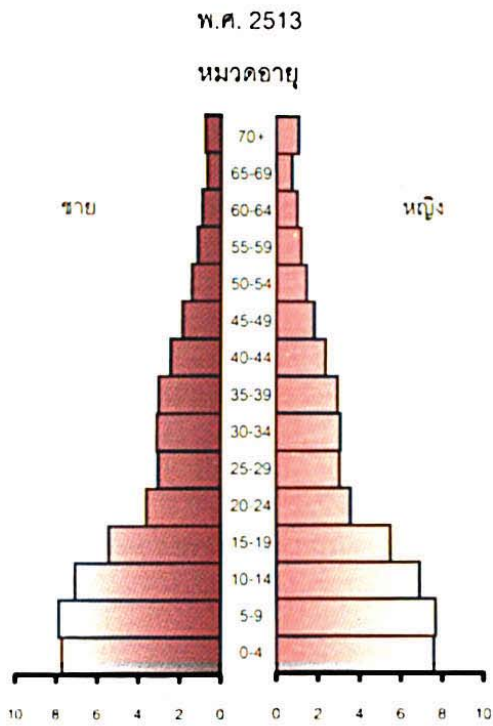

แหล่งข้อมูล : สำนักทะเบียนประชากรและเคหะ พ.ศ. 2513 - 2543 สำนักงานสถิติแห่งชาติ สำนักนายกรัฐมนตรี

ตาราง ก. จำนวนครัวเรือนและลักษณะทางครัวเรือน จำแนกตามเขตการปกครอง

| ลักษณะทางครัวเรือน | รวม | ในเขตเทศบาล | นอกเขตเทศบาล |
|--|-----------|-------------|--------------|
| จำนวนครัวเรือนส่วนบุคคล | 3,181,130 | 696,506 | 2,484,624 |
| ขนาดครัวเรือนเฉลี่ย | 3.5 | 3.3 | 3.6 |
| ครัวเรือนที่มีหัวหน้าครัวเรือนเป็นหญิง (%) | 23.5 | 29.5 | 21.8 |

2.4 โครงสร้างทางอายุและเพศของประชากร

แผนภูมิ 2 แสดงการกระจายตัวของประชากรตามหมวดอายุและเพศ ในปี พ.ศ. 2513 2523 2533 และ 2543 พบว่าโครงสร้างประชากรเปลี่ยนไปเป็นโครงสร้างแบบผู้สูงอายุ กล่าวคือฐานของปิระมิดมีขนาดแคบลงและส่วนบนของปิระมิดมีขนาดกว้างขึ้น ในกลุ่มประชากรที่ยังมีอายุสูงขึ้น สัดส่วนของเพศหญิงมีแนวโน้มยิ่งสูงขึ้น

เมื่อพิจารณาประชากรตามหมวดอายุใน พ.ศ. 2543 (ตาราง ข.) พบว่ามีประชากรวัยเด็กอายุ 0-14 ปี ร้อยละ 23.4 วัยทำงานอายุ 15-59 ปี ร้อยละ 65.4 และวัยสูงอายุ 60 ปีขึ้นไป ร้อยละ 11.2 โดยนอกเขตเทศบาลมีสัดส่วนของประชากรวัยเด็กสูงกว่าในเขตเทศบาล แต่มีประชากรวัยแรงงานและวัยสูงอายุต่ำกว่าในเขตเทศบาล ถ้าเปรียบเทียบระหว่างเพศ พบว่าประชากรวัยเด็กมีสัดส่วนชายสูงกว่าหญิง (ร้อยละ 24.3 และร้อยละ 22.6 ตามลำดับ) แต่ในกลุ่มผู้สูงอายุมีสัดส่วนของชายต่ำกว่าหญิง (ร้อยละ 10.5 และร้อยละ 11.9 ตามลำดับ) ส่วนสัดส่วนของประชากรวัยแรงงานของชายและหญิงนั้นใกล้เคียงกัน (ร้อยละ 65.2 และร้อยละ 65.6 ตามลำดับ)

อายุโดยเฉลี่ยของประชากร (อายุมัธยฐาน) ประมาณ 31.6 ปี ประชากรในเขตเทศบาลมีอายุเฉลี่ยสูงกว่านอกเขตเทศบาล คือ 33.2 ปี และ 31.2 ปี ตามลำดับ

เมื่อพิจารณาถึงอัตราส่วนการเป็นภาระ ซึ่งหมายถึงการที่ประชากรวัยแรงงานอายุ 15-59 ปี ต้องรับภาระประชากรในวัยอื่นๆ พบว่าอัตราส่วนการเป็นภาระรวมเท่ากับ 52.9 กล่าวคือประชากรที่อยู่ในวัยทำงาน 100 คน ต้องรับภาระเลี้ยงดูเด็กและคนชรา 53 คน อัตราส่วนการเป็นภาระวัยเด็กเท่ากับ 35.8 และอัตราส่วนการเป็นภาระวัยชราเท่ากับ 17.1 โดยนอกเขตเทศบาลมีอัตราส่วนการเป็นภาระวัยเด็กสูงกว่าในเขตเทศบาล แต่มีอัตราส่วนการเป็นภาระวัยชราต่ำกว่าในเขตเทศบาล

2.5 สัญชาติและศาสนา

ประชากรในภาคเหนือเกือบทั้งหมดหรือร้อยละ 98.2 เป็นผู้มิสัญชาติไทย และที่เหลือเป็นผู้มิสัญชาติอื่นๆ เช่น จีน พม่า และลาว เป็นต้น

ประชากรส่วนใหญ่นับถือศาสนาพุทธร้อยละ 96.6 รองลงมานับถือศาสนาคริสต์ ร้อยละ 2.3 และศาสนาอิสลาม ร้อยละ 0.3 และที่เหลือนับถือศาสนาอื่น ๆ เช่น ฮินดู และขงจื้อ เป็นต้น

ตาราง ข. จำนวนประชากรและลักษณะทางประชากร จำแนกตามเขตการปกครอง

| รายการ | รวม | ในเขตเทศบาล | นอกเขตเทศบาล |
|---------------------------------|------------|-------------|--------------|
| ลักษณะทางประชากร | | | |
| ประชากร | | | |
| รวม | 11,433,061 | 2,361,447 | 9,071,614 |
| ชาย | 5,664,695 | 1,141,814 | 4,522,881 |
| หญิง | 5,768,366 | 1,219,633 | 4,548,733 |
| ประชากรตามหมวดอายุ (%) | | | |
| วัยเด็ก 0-14 ปี | 23.4 | 20.4 | 24.2 |
| วัยแรงงาน 15-59 ปี | 65.4 | 67.6 | 64.8 |
| วัยสูงอายุ 60 ปีขึ้นไป | 11.2 | 12.0 | 11.0 |
| อายุมัธยฐาน (ปี) | 31.6 | 33.2 | 31.2 |
| อัตราส่วนระหว่างเพศ (%) | | | |
| รวม | 98.2 | 93.6 | 99.4 |
| วัยเด็ก 0-14 ปี | 105.9 | 106.2 | 105.8 |
| วัยแรงงาน 15-59 ปี | 97.7 | 92.9 | 99.1 |
| วัยสูงอายุ 60 ปีขึ้นไป | 86.3 | 79.1 | 88.5 |
| อัตราส่วนการเป็นภาระ (%) | | | |
| รวม | 52.9 | 47.8 | 54.3 |
| วัยเด็ก 0-14 ปี | 35.8 | 30.1 | 37.4 |
| วัยสูงอายุ 60 ปีขึ้นไป | 17.1 | 17.7 | 16.9 |
| ประชากรที่มีสัญชาติไทย (%) | 98.2 | 99.0 | 98.0 |
| ประชากรที่นับถือศาสนาพุทธ (%) | 96.6 | 98.0 | 96.2 |
| ประชากรที่นับถือศาสนาอิสลาม (%) | 0.3 | 0.6 | 0.2 |
| ประชากรที่นับถือศาสนาคริสต์ (%) | 2.3 | 0.9 | 2.6 |

2.6 สถานภาพสมรส

แผนภูมิ 3 แสดงให้เห็นว่าในบรรดาประชากรอายุตั้งแต่ 13 ปีขึ้นไป เกินกว่าครึ่งหนึ่งเป็นผู้ที่สมรส โดยที่สัดส่วนของประชากรชายที่เป็นโสดและสมรสจะสูงกว่าหญิง แต่ผู้หญิงจะมีสัดส่วนของการเป็น หม้าย หย่า และแยกกันอยู่สูงกว่าผู้ชาย

แผนภูมิ 3 ร้อยละของประชากรอายุ 13 ปีขึ้นไป จำแนกตามสถานภาพสมรส และเพศ

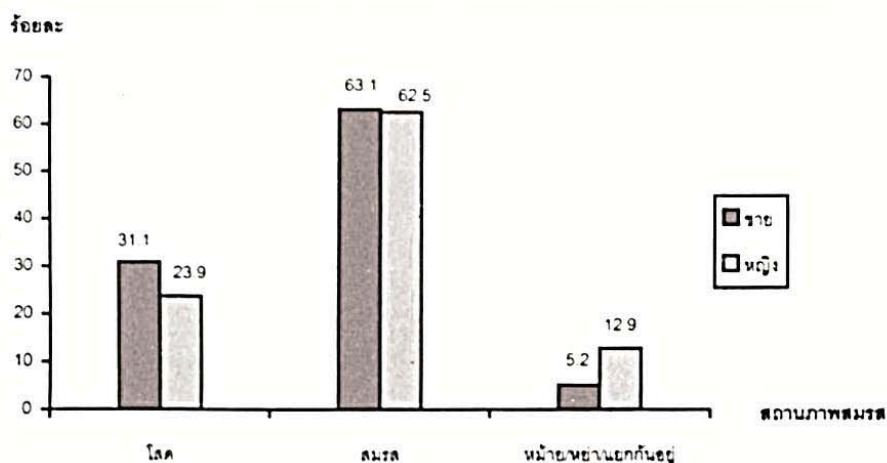

3. ลักษณะทางสังคมและเศรษฐกิจ

3.1 การศึกษา

อัตราการอ่านออกและเขียนได้ของประชากรอายุ 15 ปีขึ้นไป มีร้อยละ 86.2 (ตาราง ค.) โดยผู้ชายมีอัตราการอ่านออกและเขียนได้สูงกว่าผู้หญิง (ร้อยละ 89.6 และร้อยละ 82.9 ตามลำดับ) ประชากรในเขตเทศบาลมีอัตราการอ่านออกเขียนได้สูงกว่าประชากรนอกเขตเทศบาล (ร้อยละ 91.8 และร้อยละ 84.6 ตามลำดับ)

ประชากรในกลุ่มอายุ 6-24 ปี เป็นประชากรในวัยที่ควรกำลังศึกษาอยู่ในระดับใดระดับหนึ่ง จากตาราง ค. แสดงว่าประชากรวัยนี้มีผู้ที่ไม่ได้กำลังเรียนหนังสือประมาณร้อยละ 37.3 สัดส่วนของผู้ชายที่ไม่ได้กำลังเรียนหนังสือสูงกว่าหญิง (ร้อยละ 38.3 และร้อยละ 36.2 ตามลำดับ) ประชากรนอกเขตเทศบาลที่ไม่ได้กำลังเรียนหนังสือมีสัดส่วนสูงกว่าในเขตเทศบาล

สำหรับการศึกษาที่สำเร็จของประชากรอายุ 15 ปีขึ้นไป พบว่ามีประชากรที่สำเร็จการศึกษาสูงกว่าระดับประถมศึกษาประมาณร้อยละ 27.6 ของประชากรอายุ 15 ปีขึ้นไป ถ้าเปรียบเทียบระหว่างเพศ จะเห็นว่า ผู้ชายสำเร็จการศึกษาสูงกว่าระดับประถมศึกษามากกว่าผู้หญิง (ร้อยละ 30.3 และร้อยละ 24.9 ตามลำดับ) ประชากรที่อยู่ในเขตเทศบาลสำเร็จการศึกษาสูงกว่าระดับประถมศึกษามากกว่านอกเขตเทศบาล (ร้อยละ 43.9 และร้อยละ 23.1 ตามลำดับ)

ตาราง ค. การศึกษาของประชากร จำแนกตามเขตการปกครองและเพศ

| การศึกษา | รวม | ในเขตเทศบาล | นอกเขตเทศบาล |
|--|------|-------------|--------------|
| ประชากรอายุ 15 ปีขึ้นไปที่อ่านออกและเขียนได้ (%) | | | |
| รวม | 86.2 | 91.8 | 84.6 |
| ชาย | 89.6 | 94.3 | 88.3 |
| หญิง | 82.9 | 89.4 | 81.0 |
| ประชากรอายุ 6-24 ปีที่ไม่ได้กำลังเรียน (%) | | | |
| รวม | 37.3 | 32.0 | 38.6 |
| ชาย | 38.3 | 32.6 | 39.7 |
| หญิง | 36.2 | 31.4 | 37.4 |
| ประชากรอายุ 15 ปีขึ้นไปที่สำเร็จการศึกษาสูงกว่าระดับประถมศึกษา (%) | | | |
| รวม | 27.6 | 43.9 | 23.1 |
| ชาย | 30.3 | 48.0 | 25.7 |
| หญิง | 24.9 | 40.2 | 20.6 |

3.2 การทำงานในรอบปี

3.2.1 อุตสาหกรรมของผู้มีงานทำในรอบปี

ประชากรอายุ 15 ปีขึ้นไปที่มีงานทำในรอบปีที่แล้ว (1 เมษายน 2542-31 มีนาคม 2543) มีจำนวนทั้งสิ้น 6,463,124 คน เป็นชาย 3,345,061 คน (ร้อยละ 51.8) และหญิง 3,118,063 คน (ร้อยละ 48.2) ประเภทอุตสาหกรรมที่ผู้มีงานทำทำส่วนใหญ่ (ตาราง ง.) คือสาขาเกษตรกรรม การล่าสัตว์ การป่าไม้ และการประมง (ร้อยละ 63.1) รองลงมาคือสาขาการขายส่ง การขายปลีก การซ่อมแซมยานยนต์ รถจักรยานยนต์ ของใช้ส่วนบุคคล และของใช้ในครัวเรือน (ร้อยละ 10.4) ถ้าเปรียบเทียบระหว่างเพศ พบว่าผู้มีงานทำทั้งชายและหญิงส่วนใหญ่ทำงานในสาขาเกษตรกรรม การล่าสัตว์ การป่าไม้ และการประมง (ร้อยละ 62.9 และร้อยละ 63.3 ตามลำดับ) รองลงมาคือสาขาการขายส่ง การขายปลีก การซ่อมแซมยานยนต์ รถจักรยานยนต์ ของใช้ส่วนบุคคล และของใช้ในครัวเรือน (ร้อยละ 9.0 สำหรับผู้ชาย และร้อยละ 11.8 สำหรับผู้หญิง)

ผู้มีงานทำในเขตเทศบาล เป็นผู้ทำงานในสาขาเกษตรกรรม การล่าสัตว์ การป่าไม้ และการประมง (ร้อยละ 28.1) รองลงมาคือสาขาการขายส่ง การขายปลีก การซ่อมแซมยานยนต์ รถจักรยานยนต์ ของใช้ส่วนบุคคล และของใช้ในครัวเรือน (ร้อยละ 23.8) ส่วนผู้มีงานทำนอกเขตเทศบาลส่วนใหญ่ทำงานในสาขาเกษตรกรรม การล่าสัตว์ การป่าไม้ และ การประมงถึงร้อยละ 71.4

3.2.2 สถานภาพการทำงาน

ผู้มีงานทำในรอบปีส่วนใหญ่ทำงานในฐานะธุรกิจส่วนตัวโดยไม่มีลูกจ้าง (ร้อยละ 34.0) รองลงมาคือ ผู้ช่วยธุรกิจในครัวเรือน โดยไม่ได้รับค่าจ้าง (ร้อยละ 33.4) เมื่อพิจารณาระหว่างเพศ พบว่าผู้ชายส่วนใหญ่ทำธุรกิจส่วนตัวโดยไม่มีลูกจ้าง ร้อยละ 47.5 ส่วนผู้หญิงส่วนใหญ่ทำงานในฐานะเป็นผู้ช่วยธุรกิจในครัวเรือนโดยไม่ได้รับค่าจ้างร้อยละ 50.9 รองลงมาทั้งผู้ชายและผู้หญิงคือ ทำงานในฐานะเป็นลูกจ้าง (ลูกจ้างรัฐบาล ลูกจ้างรัฐวิสาหกิจ และลูกจ้างเอกชน) ร้อยละ 34.1 และร้อยละ 29.1 ตามลำดับ

สถานภาพการทำงานของผู้มีงานทำในเขตเทศบาลโดยส่วนใหญ่ทำงานในฐานะลูกจ้าง ส่วนสถานภาพการทำงานของผู้มีงานทำนอกเขตเทศบาล ส่วนใหญ่ทำงานในฐานะผู้ช่วยธุรกิจในครัวเรือนโดยไม่ได้รับค่าจ้าง

ตาราง ง. ภาวะการทำงานของประชากรอายุ 15 ปีขึ้นไป จำแนกตามเขตการปกครอง

| รายการ | รวม | ในเขตเทศบาล | นอกเขตเทศบาล |
|---|------|-------------|--------------|
| การทำงานในรอบปี (%) | | | |
| รวม | | | |
| 1. เกษตรกรรม การล่าสัตว์ การป่าไม้ และการประมง | 63.1 | 28.1 | 71.4 |
| 2. การขายส่ง การขายปลีก การซ่อมแซมยานยนต์ รถจักรยานยนต์ ของใช้ส่วนบุคคล และของใช้ในครัวเรือน | 10.4 | 23.8 | 7.2 |
| ชาย | | | |
| 1. เกษตรกรรม การล่าสัตว์ การป่าไม้ และการประมง | 62.9 | 29.2 | 70.8 |
| 2. การขายส่ง การขายปลีก การซ่อมแซมยานยนต์ รถจักรยานยนต์ ของใช้ส่วนบุคคล และของใช้ในครัวเรือน | 9.0 | 21.1 | 6.2 |
| หญิง | | | |
| 1. เกษตรกรรม การล่าสัตว์ การป่าไม้ และการประมง | 63.3 | 27.0 | 72.0 |
| 2. การขายส่ง การขายปลีก การซ่อมแซมยานยนต์ รถจักรยานยนต์ ของใช้ส่วนบุคคล และของใช้ในครัวเรือน | 11.8 | 26.7 | 8.2 |
| สถานภาพการทำงาน (%) ^{1/} | | | |
| นายจ้าง | 0.8 | 1.9 | 0.5 |
| ธุรกิจส่วนตัวโดยไม่มีลูกจ้าง | 34.0 | 31.1 | 34.7 |
| ลูกจ้าง | 31.7 | 46.7 | 28.1 |
| ช่วยธุรกิจในครัวเรือนโดยไม่ได้รับค่าจ้าง | 33.4 | 20.2 | 36.6 |
| การรวมกลุ่ม | 0.1 | 0.1 | 0.1 |

1/ ไม่รวมผู้ที่ไม่ทราบสถานภาพการทำงาน

4. ภาวะเจริญพันธุ์

ตาราง ๑. แสดงให้เห็นว่าสตรีที่เคยสมรสอายุ 15-49 ปี 1 คน มีจำนวนบุตรเกิดรอดโดยเฉลี่ยประมาณ 1.78 คน โดยหญิงที่เคยสมรสที่อาศัยในเขตเทศบาลมีจำนวนบุตรเกิดรอดโดยเฉลี่ยน้อยกว่านอกเขตเทศบาล คือ 1.63 คน และ 1.82 คน ตามลำดับ เมื่อพิจารณาอายุเฉลี่ยเมื่อสมรสครั้งแรก (SMAM) จะเห็นว่าผู้หญิงแต่งงานเร็วกว่าผู้ชาย ผู้หญิงแต่งงานครั้งแรกเมื่ออายุเฉลี่ยประมาณ 23.3 ปี ผู้ชายเมื่ออายุเฉลี่ยประมาณ 26.8 ปี และประชากรทั้งชายและหญิงที่อยู่ในเขตเทศบาลจะแต่งงานช้ากว่าผู้ที่อยู่นอกเขตเทศบาล

5. การย้ายถิ่น

สำมะโนประชากรและเคหะ พ.ศ. 2543 ได้สอบถามสถานที่เกิดของประชากร ระยะเวลาการอยู่อาศัยในสถานที่อยู่ปัจจุบัน สถานที่อยู่ก่อนย้าย และเหตุผลในการย้ายถิ่น จากข้อถามดังกล่าวสามารถนำมาพิจารณาการย้ายถิ่นของประชากรเป็น 2 ลักษณะ คือ 1) การย้ายถิ่นในช่วงชีวิตหรือย้ายถิ่นเกิด หมายถึง การย้ายถิ่นระหว่างจังหวัดของประชากรซึ่งมีสถานที่เกิดคนละจังหวัดกับจังหวัดที่อยู่ปัจจุบันในวันสำมะโน และ 2) การย้ายถิ่นในช่วงเวลา 5 ปี หมายถึง การย้ายที่อยู่ (หมู่บ้านหรือเขตเทศบาล) ภายในช่วงเวลา 5 ปี ก่อนวันสำมะโน

จากตาราง ๑. พบว่า ในปี 2543 ประชากรในจังหวัดต่างๆ ของภาคเหนือเป็นผู้มีถิ่นที่เกิดในจังหวัดอื่นร้อยละ 15.2 หรือแสดงให้เห็นว่าประชากรส่วนใหญ่ที่อาศัยอยู่ในภาคนี้เป็นผู้ที่เกิดในจังหวัดเดียวกับจังหวัดที่อยู่ปัจจุบันถึงร้อยละ 84.8 สำหรับประชากรในภาคเหนือที่มีการย้ายถิ่นในช่วง พ.ศ. 2538-2543 มีประมาณ 495,457 คน คิดเป็นร้อยละ 4.3 ของประชากรทั้งภาค (ไม่รวมผู้ที่ไม่ทราบระยะเวลาการอยู่อาศัยในที่อยู่ปัจจุบัน) โดยในเขตเทศบาลมีสัดส่วนผู้ย้ายถิ่นสูงกว่านอกเขตเทศบาล คือ ร้อยละ 8.0 และร้อยละ 3.3 ตามลำดับ

ตาราง ๑. ภาวะเจริญพันธุ์ และการย้ายถิ่น จำแนกตามเขตการปกครอง

| รายการ | รวม | ในเขตเทศบาล | นอกเขตเทศบาล |
|---|------|-------------|--------------|
| ภาวะเจริญพันธุ์ | | | |
| จำนวนบุตรเกิดรอดเฉลี่ย (ต่อสตรีเคยสมรสอายุ 15-49 ปี) | 1.78 | 1.63 | 1.82 |
| อายุเฉลี่ยเมื่อแต่งงานครั้งแรก | | | |
| ชาย | 26.8 | 27.8 | 26.6 |
| หญิง | 23.3 | 24.9 | 22.9 |
| การย้ายถิ่น (%) | | | |
| ประชากรที่ไม่ได้อาศัยอยู่ในจังหวัดที่เกิดในภาคนี้ | 15.2 | 18.6 | 14.4 |
| ประชากรที่ย้ายถิ่นในช่วง 5 ปี (พ.ศ. 2538-2543) | 4.3 | 8.0 | 3.3 |

II. ภาคเคหะ

1. ประเภทที่อยู่อาศัยและวัสดุที่ใช้ในการก่อสร้าง

เมื่อศึกษาถึงสภาพความเป็นอยู่ของประชากรภาคเหนือในปี 2543 โดยศึกษาจากคุณภาพของที่อยู่อาศัยการครอบครองที่อยู่อาศัยและที่ดินอันเป็นที่ตั้งของที่อยู่อาศัย และสิ่งอำนวยความสะดวกต่างๆ พบว่าครัวเรือนส่วนใหญ่ประมาณ ร้อยละ 90.5 ของครัวเรือนส่วนบุคคลทั้งสิ้นมีที่อยู่อาศัยเป็นบ้านโคต รองลงมาร้อยละ 5.7 เป็นห้องแถว เรือนแถว และตึกแถว โดยครัวเรือนที่อยู่ในเขตเทศบาลและนอกเขตเทศบาลส่วนใหญ่มีที่อยู่อาศัยเป็นบ้านโคตร้อยละ 75.6 และ ร้อยละ 94.7 ตามลำดับ (ตาราง จ.)

วัสดุที่ใช้ในการก่อสร้างที่อยู่อาศัยของครัวเรือนส่วนใหญ่สร้างด้วยวัสดุก่อสร้างที่ถาวร (ร้อยละ 91.0) โดยที่ครัวเรือนในเขตเทศบาลมีสัดส่วนของที่อยู่อาศัยที่สร้างด้วยวัสดุถาวรสูงกว่านอกเขตเทศบาล (ร้อยละ 94.6 และร้อยละ 90.0 ตามลำดับ)

2. การครอบครองที่อยู่อาศัยและที่ดินที่เป็นที่ตั้งของที่อยู่อาศัย

สำหรับการครอบครองหรือการมีกรรมสิทธิ์ในที่อยู่อาศัยและการมีกรรมสิทธิ์ในที่ดินอันเป็นที่ตั้งของที่อยู่อาศัย (เฉพาะเป็นเจ้าของหรือเช่าซื้อ) มีประมาณร้อยละ 90.2 และร้อยละ 93.2 ตามลำดับ โดยสัดส่วนของครัวเรือนที่มีกรรมสิทธิ์ในที่อยู่อาศัยของนอกเขตเทศบาลจะสูงกว่าในเขตเทศบาล ส่วนสัดส่วนของครัวเรือนที่เป็นเจ้าของที่ดินอันเป็นที่ตั้งของที่อยู่อาศัยนั้นเท่ากันทั้งในเขตเทศบาลและนอกเขตเทศบาลคือร้อยละ 93.2

3. แหล่งที่มาของน้ำดื่ม

ครัวเรือนที่มีน้ำดื่มสะอาด หมายถึง ครัวเรือนที่ต้มน้ำบรรจุขวด น้ำประปา น้ำฝน หรือน้ำบาดาล/น้ำบ่อที่ไม่ใช่สาธารณะ มีประมาณร้อยละ 89.0 โดยที่ครัวเรือนส่วนใหญ่ในภาคเหนือต้มน้ำประปาถึงร้อยละ 35.5 (แผนภูมิ 4) ครัวเรือนในเขตเทศบาลมีน้ำดื่มสะอาดสูงกว่าครัวเรือนนอกเขตเทศบาลคือร้อยละ 93.4 และร้อยละ 87.8 ตามลำดับ

แผนภูมิ 4 ร้อยละของครัวเรือนส่วนบุคคลจำแนกตามแหล่งที่มาของน้ำดื่ม

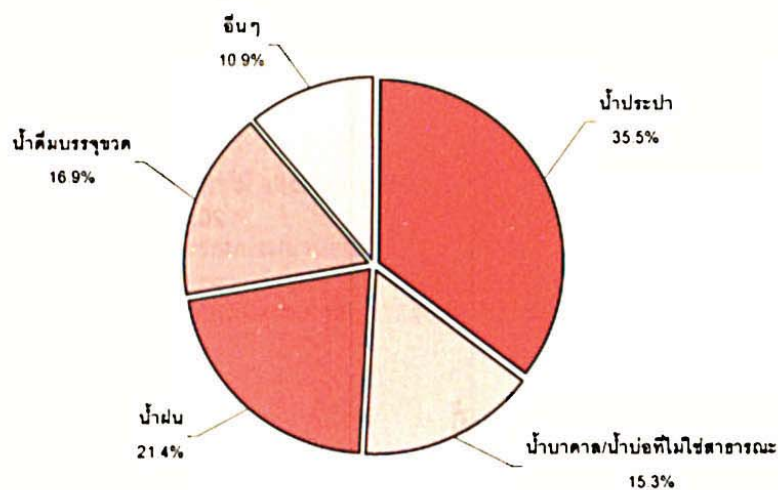

4. การใช้ส้วม

ครัวเรือนที่มีส้วมที่ถูกสุขลักษณะ หมายถึง ครัวเรือนที่มีส้วมซึมหรือส้วมชักโครกใช้ มีประมาณร้อยละ 97.6 ครัวเรือนในเขตเทศบาลและนอกเขตเทศบาลเกือบทั้งหมดมีส้วมที่ถูกสุขลักษณะใช้ คือร้อยละ 99.6 และร้อยละ 97.1 ตามลำดับ

5. การใช้เชื้อเพลิงในการประกอบอาหาร

ครัวเรือนที่ประกอบอาหารโดยใช้แก๊สหรือไฟฟ้าเป็นเชื้อเพลิงมีประมาณร้อยละ 58.7 ซึ่งถือว่าเป็นเชื้อเพลิงที่สะอาดและสะดวกที่สุดในการประกอบอาหาร ครัวเรือนในเขตเทศบาลใช้แก๊สหรือไฟฟ้ามากกว่านอกเขตเทศบาลคือ ร้อยละ 79.2 และร้อยละ 53.2 ตามลำดับ

6. เครื่องบริภัณฑ์บางประเภทที่ครัวเรือนมิได้ใช้

การครอบครองเครื่องบริภัณฑ์บางประเภทของครัวเรือนนั้น ส่วนใหญ่พบว่ามิได้ใช้โทรทัศน์ พัดลม วิทยุ ตู้เย็น ตู้แช่ และรถจักรยานยนต์ ไว้ใช้ในครัวเรือน นอกจากนี้ยังพบว่าเครื่องบริภัณฑ์บางประเภทมิได้ใช้มากในเขตเทศบาลมากกว่านอกเขตเทศบาล ได้แก่ โทรทัศน์ เครื่องซักผ้า รถยนต์ และเครื่องปรับอากาศ ขณะที่นอกเขตเทศบาลมีเครื่องใช้บางประเภทมากกว่าในเขตเทศบาลเช่นกัน เพราะเหมาะสมกับสภาพความเป็นอยู่ในท้องถิ่นซึ่งได้แก่ รถจักรยานสองล้อ และเครื่องจักร (ที่ใช้ในการเกษตร)

ตาราง จ. มาตรฐานความเป็นอยู่ของประชากร จำแนกตามเขตการปกครอง

| มาตรฐานความเป็นอยู่ของประชากร (%) | รวม | ในเขตเทศบาล | นอกเขตเทศบาล |
|--|------|-------------|--------------|
| ครัวเรือนที่เป็นบ้านโตด | 90.5 | 75.6 | 94.7 |
| ครัวเรือนที่เป็นห้องแถว / เรือนแถว / ตึกแถว | 5.7 | 17.0 | 2.6 |
| ครัวเรือนที่สร้างโดยใช้วัสดุก่อสร้างที่ถาวร ^{1/} | 91.0 | 94.6 | 90.0 |
| ครัวเรือนที่เป็นเจ้าของที่อยู่อาศัย ^{2/} | 90.2 | 78.3 | 93.6 |
| ครัวเรือนที่เป็นเจ้าของที่ดินอันเป็นที่ตั้งของที่อยู่อาศัย ^{2/} | 93.2 | 93.2 | 93.2 |
| ครัวเรือนที่มีน้ำดื่มสะอาด ^{3/} | 89.0 | 93.4 | 87.8 |
| ครัวเรือนที่มีส่วนถูกสุขลักษณะ ^{4/} | 97.6 | 99.6 | 97.1 |
| ครัวเรือนที่ประกอบอาหารด้วยแก๊สหรือไฟฟ้า | 58.7 | 79.2 | 53.2 |
| ครัวเรือนที่มีโทรทัศน์สี / ขาวดำ | 88.7 | 94.1 | 87.1 |
| ครัวเรือนที่มีวิทยุ / วิทยุเทป | 77.2 | 84.3 | 75.2 |
| ครัวเรือนที่มีตู้เย็น ตู้แช่ | 74.1 | 85.6 | 70.9 |
| ครัวเรือนที่มีเครื่องซักผ้า | 27.3 | 45.8 | 22.1 |
| ครัวเรือนที่มีโทรทัศน์ | 21.1 | 45.3 | 14.3 |
| ครัวเรือนที่มีเครื่องปรับอากาศ | 6.2 | 16.8 | 3.3 |
| ครัวเรือนที่มีพัดลม | 88.5 | 94.7 | 86.7 |
| ครัวเรือนที่มีรถยนต์ | 24.0 | 36.9 | 20.4 |
| ครัวเรือนที่มีรถจักรยานยนต์ | 73.1 | 78.3 | 71.7 |
| ครัวเรือนที่มีรถจักรยานสองล้อ | 49.5 | 48.2 | 49.8 |
| ครัวเรือนที่มีเครื่องจักร (ที่ใช้ในการเกษตร) | 20.4 | 8.9 | 23.6 |
| ครัวเรือนที่มีรถอีแต่น รถมอเตอร์ไซด์ | 10.8 | 3.6 | 12.8 |

หมายเหตุ : 1/ วัสดุถาวร หมายถึง ไม้หรือซีเมนต์

2/ เจ้าของที่อยู่อาศัย/ที่ดิน ได้แก่ เป็นเจ้าของ หรือเช่าซื้อ ที่อยู่อาศัย/ที่ดิน

3/ น้ำดื่มสะอาด ได้แก่ น้ำดื่มบรรจุขวด น้ำประปา น้ำฝน หรือน้ำบาดาล/น้ำบ่อที่ไม่ใช่สาธารณะ

4/ ส่วนถูกสุขลักษณะ ได้แก่ ส่วนชักโครกหรือส่วนซึม

Summary Findings

I. Population

1. Size and location

The Northern Region has an area of 169,644.3 square kilometres. It has common boundary with The Union of Myanmar and Laos People's Democracy Republic in the North, Laos People's Democracy Republic, Loei, Khon Kaen and Chaiyaphum in the East, Kanchana Buri, Suphan Buri, Chai Nat, Sing Buri and Lop Buri in the South and The Union of Myanmar in the West. The climate is relatively warm in the summer and cold in the winter.

In the year 2000, The Northern Region had 17 provinces (Changwat), 179 districts (Amphoe), 16 sub districts (King Amphoe), 1,562 tambons, and 14,917 villages.

2. Demographic characteristics

2.1 Number of population and its distribution

On April 1, 2000, the Northern Region had a population of 11,433,061 out of which 5,664,695 were males and 5,768,366 were females. The Northern Region was ranked as the third largest region in Thailand in terms of population. The sex ratio which is defined as the number of males for every 100 females in the population was 98. This indicates that females were slightly more than males. The number of females was higher than males in almost every province except Nan, Chiang Rai, Mae Hong Son and Tak. The annual population growth rate between 1990 to 2000 was 0.77 per cent per year.

Most of the population in this region or about 79.4 per cent lived in non-municipal areas while only about 20.6 per cent lived in municipal areas. In comparison of population at provincial level, it reveals that Chiang Mai had the largest population of 1,500,127 persons or 13.1 per cent, followed by Chiang Rai and Nakhon Sawan respectively. Mae Hong Son had the smallest population of 210,537 persons or 1.8 per cent (Chart 1).

2.2 Population density

The population density of the Northern Region was 67 persons per square kilometre (km²). The province that had the highest density was Phichit with 126 persons per km², followed by Nakhon Sawan and Chiang Rai with a density of 114 and 97 persons per km² respectively. Mae Hong Son was the lowest density province of 17 persons per km².

2.3 Number of households, average size of household and sex of the household head

There were 3,181,130 private households in this region. The average size of households was 3.5 persons. The average size of households in municipal areas was smaller than in non-municipal areas (3.3 and 3.6 persons respectively). Considering provincial differentials, Mae Hong Son and Phetchabun had the largest average size of households of 3.9 persons, followed by Nan and Tak 3.8 persons. Chiang Mai, Lamphun, Uttaradit, Phrae and Phayao had the smallest average size of households (3.4 persons).

In private households, there were higher percentage of male headed households than female headed households (Table A).

Chart 1 Number of population by province in the Northern Region

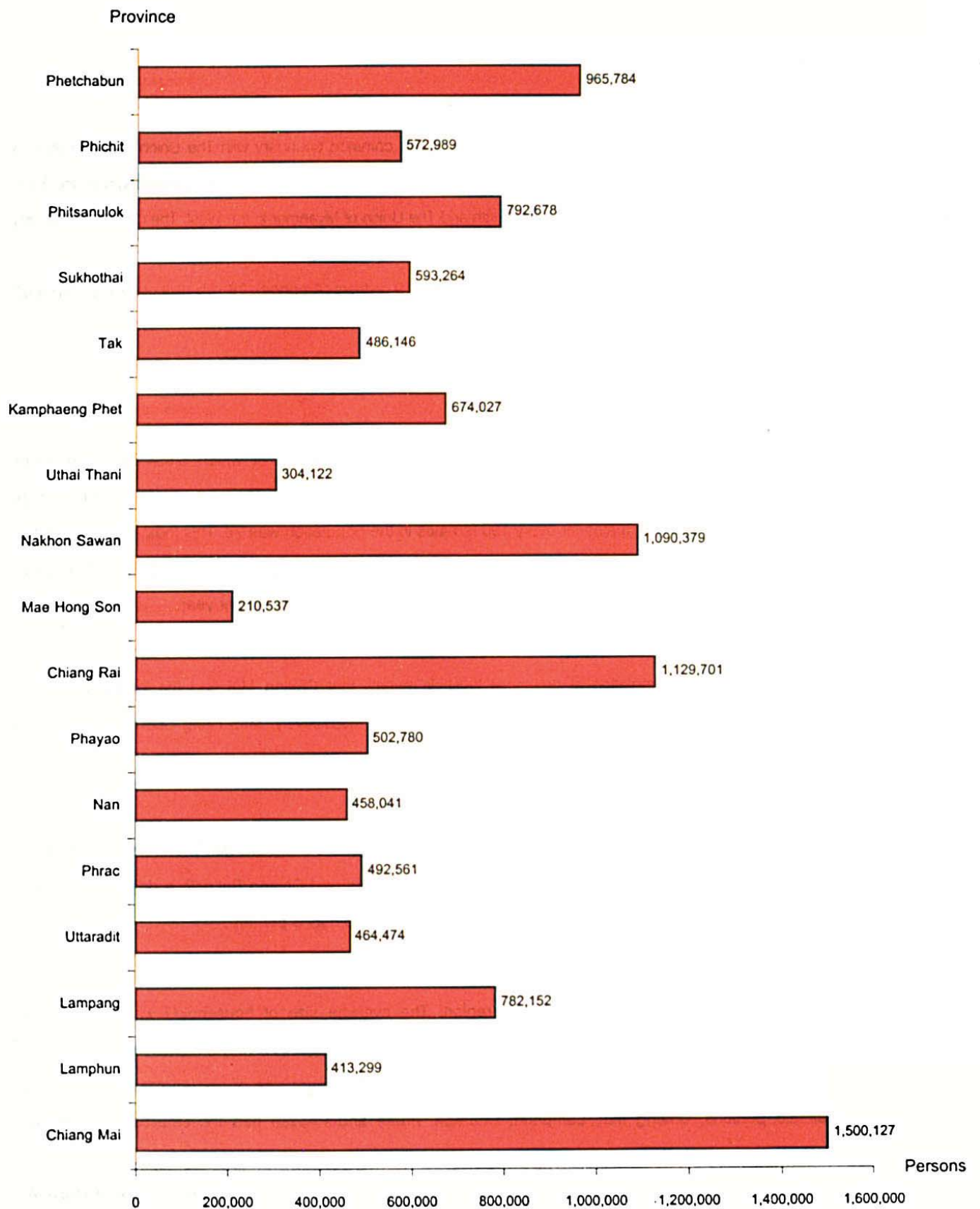
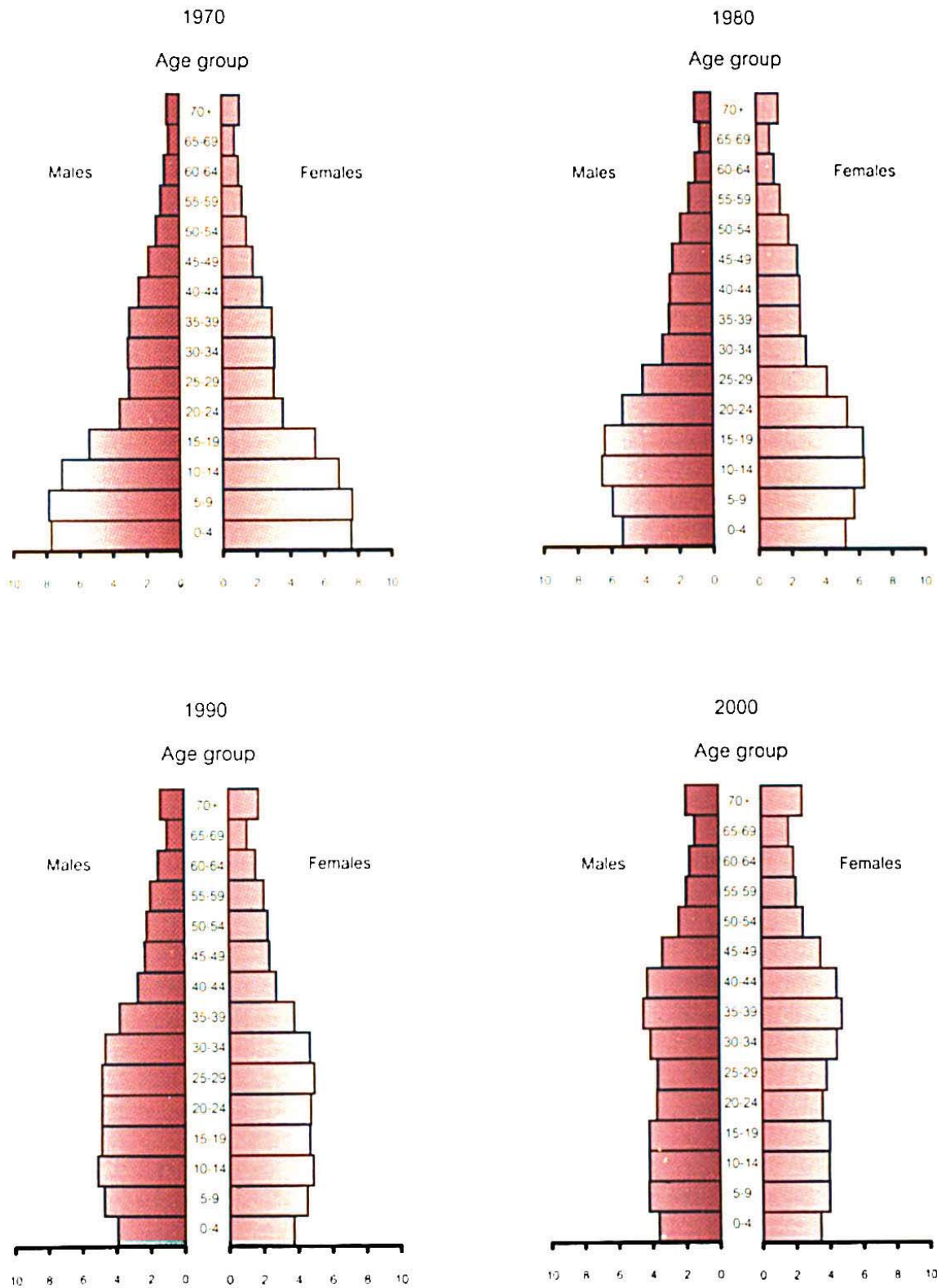

Chart 2 Age and sex structure of the population in the Northern Region
per cent



Source : The 1970 - 2000 Population and Housing Census, National Statistical Office, Office of the Prime Minister

Table A. Number of households, average household size and household head by area

| Household | Total | Municipal Area | Non-municipal Area |
|------------------------------|-----------|----------------|--------------------|
| Number of private households | 3,181,130 | 696,506 | 2,484,624 |
| Average household size | 3.5 | 3.3 | 3.6 |
| Female headed households (%) | 23.5 | 29.5 | 21.8 |

2.4 Age and sex structure of the population

Chart 2 illustrates the population distribution by age and sex in 1970, 1980, 1990, and 2000. It is found that the population structure had gradually changed. That is, the bottom of the pyramid was narrower while the top became wider. As the population was older, the proportion of females was slightly higher than males.

Considering the composition of population in 2000 by age group (Table B), it is found that the young population (aged 0-14) accounted for 23.4 per cent of the total population in the Northern Region. The working-age group (aged 15-59) accounted for 65.4 per cent, and the elderly group (aged 60 or more) accounted for 11.2 per cent.

The proportion of the young group in non-municipal areas were higher than those in municipal areas while the working-age group and the elderly group in the non-municipal areas was lower than that in the municipal areas.

Regarding sex differentials, it is found that males outnumbered females in the young group (24.3 and 22.6 per cent respectively), whereas the opposite was true in the elderly group (10.5 and 11.9 per cent respectively). The percentage of working-age males was more or less the same as that of working-age females (65.2 and 65.6 per cent respectively).

The median age of the Northern Region population in 2000 was 31.6 years. The population in municipal areas had a higher median age than those in non-municipal areas (33.2 and 31.2 years respectively).

The age dependency ratio, which is the ratio of persons in the dependent ages (under 15 years and 60 years of age and over) to those in the working ages (15-59 years), was 52.9. In other words, there were about 53 persons in the dependent age for every 100 persons in the working ages. The child dependency ratio was 35.8 while the elderly dependency ratio was 17.1. The child dependency ratio in non-municipal areas was higher than that in municipal areas but the elderly dependency ratio in municipal areas was higher than that in non-municipal areas.

2.5 Nationality and religion

The majority of population in the Northern Region or about 98.2 per cent were Thais whereas other nationalities were Chinese, Myanmars and Laos.

Most of the population were Buddhists (96.6 per cent), followed by Christians (2.3 per cent) and Muslims (0.3 per cent), and the rest was Confucius or others such as Hindus.

Table B. Number and major characteristics of the population by area

| Items | Total | Municipal Area | Non-municipal Area |
|-----------------------------------|-----------|----------------|--------------------|
| Population Characteristics | | | |
| Population | | | |
| Total | 1,143,061 | 2,361,447 | 9,071,614 |
| Males | 5,664,695 | 1,141,814 | 4,522,881 |
| Females | 5,768,366 | 1,219,633 | 4,548,733 |
| Age Group (%) | | | |
| 0-14 years | 23.4 | 20.4 | 24.2 |
| 15-59 years | 65.4 | 67.6 | 64.8 |
| 60 years and over | 11.2 | 12.0 | 11.0 |
| Median Age (years) | 31.6 | 33.2 | 31.2 |
| Sex Ratio (%) | | | |
| Total | 98.2 | 93.6 | 99.4 |
| 0-14 years | 105.9 | 106.2 | 105.8 |
| 15-59 years | 97.7 | 92.9 | 99.1 |
| 60 years and over | 86.3 | 79.1 | 88.5 |
| Age Dependency Ratio (%) | | | |
| Total | 52.9 | 47.8 | 54.3 |
| 0-14 years | 35.8 | 30.1 | 37.4 |
| 60 years and over | 17.1 | 17.7 | 16.9 |
| Thai nationalities (%) | 98.2 | 99.0 | 98.0 |
| Buddhists (%) | 96.6 | 98.0 | 96.2 |
| Muslims (%) | 0.3 | 0.6 | 0.2 |
| Christians (%) | 2.3 | 0.9 | 2.6 |

2.6 Marital status

Chart 3 shows that more than half of the total population 13 years of age and over were currently married. The proportions of single and currently married were higher for males than females. However the proportion of widowed, divorced and separated were higher for females than that of males.

Chart 3 Percentage of population 13 years of age and over by marital status and sex

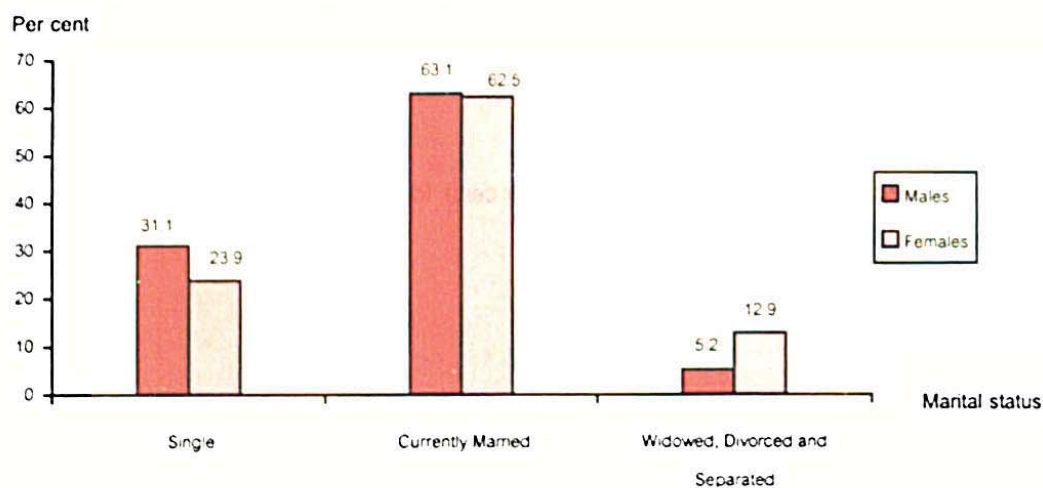

3. Social and economic characteristics

3.1 Education

Literacy. Table C shows that about 86.2 per cent of the population 15 years of age and over were literate. Male literacy rate was relatively higher than female literacy rate (89.6 per cent for males and 82.9 per cent for females). The literacy rate of population in municipal areas was higher than in non-municipal areas (91.8 per cent and 84.6 per cent for municipal areas and non-municipal areas respectively).

School attendance and education attainment . Population aged 6-24 years were those who should be enrolled in school at any educational level. Table C indicated that approximately 37.3 per cent of population 6-24 years of age were not attending school. The proportion of males who were not attending school was higher than females (38.3 per cent for males and 36.2 per cent for females). The proportion of those who were not attending school was higher in non-municipal areas than in municipal areas.

With respect to educational attainment, the results reveal that about 27.6 per cent of those 15 years of age and over attained more than primary school. Considering sex differentials, the proportion of males who completed more than primary school was higher than females (30.3 per cent for males compared to 24.9 per cent for females). The findings also show that the proportion of those who attained more than primary school in municipal areas was considerably higher than in non-municipal areas (43.9 per cent for municipal areas and 23.1 per cent for non-municipal areas).

Table C. Population by education, sex and area

| Education | Total | Municipal Area | Non-municipal Area |
|--|-------|----------------|--------------------|
| Percentage of literate persons 15 years and over | | | |
| Total | 86.2 | 91.8 | 84.6 |
| Males | 89.6 | 94.3 | 88.3 |
| Females | 82.9 | 89.4 | 81.0 |
| Percentage of persons aged 6-24 years who were not attending school | | | |
| Total | 37.3 | 32.0 | 38.6 |
| Males | 38.3 | 32.6 | 39.7 |
| Females | 36.2 | 31.4 | 37.4 |
| Percentage of persons aged 15 years and over who attained more than primary school | | | |
| Total | 27.6 | 43.9 | 23.1 |
| Males | 30.3 | 48.0 | 25.7 |
| Females | 24.9 | 40.2 | 20.6 |

3.2 Last year employment

3.2.1 Last year industries

The population aged 15 years and over who were employed last year (April 1, 1999 – March 31, 2000) was 6,463,124 of which 3,345,061 or 51.8 per cent were males and 3,118,063 or 48.2 per cent were females (table D). The largest number of employed persons was in agriculture, hunting, forestry and fishing which accounted for 63.1 per cent of the total employed. The next largest number of the total employed was wholesale and retail trade; repair of motor vehicles, motorcycles and personal and household goods (10.4 per cent). Considering employed persons by sex, it is found that most employed males and females were in agriculture, hunting, forestry and fishing (62.9 per cent for males and 63.3 per cent for females), followed by wholesale and retail trade; repair of motor vehicles, motorcycles and personal and household goods (9.0 per cent for males and 11.8 per cent for females).

The employed persons in municipal areas worked in agriculture, hunting, forestry and fishing 28.1 per cent, followed by wholesale and retail trade; repair of motor vehicles, motorcycles and personal and household goods 23.8 per cent, while most of those in non-municipal areas worked in the agriculture sector (71.4 per cent).

3.2.2 Work status

The highest proportion of the employed persons was own account workers or about 34.0 per cent, followed by unpaid family workers (33.4 per cent).

Regarding sex differentials, the majority of the employed males were own account workers about 47.5 per cent, and of the employed females were unpaid family workers about 50.9 per cent. The second highest proportion of work status for males and females were employees (government, government enterprise and private employees) 34.1 per cent for males and 29.1 per cent for females.

The highest work status of employed persons in municipal areas were employees but the majority of employed persons in non-municipal areas were unpaid family workers.

Table D. Percentage of employed population 15 years of age and over by last year industry, work status, sex and area

| Items | Total | Municipal Area | Non-municipal Area |
|---|-------|----------------|--------------------|
| Last year industries (%) | | | |
| Total | | | |
| 1. Agriculture, hunting, forestry and fishing | 63.1 | 28.1 | 71.4 |
| 2. Wholesale and retail trade; repair of motor vehicles, motorcycles and personal and household goods | 10.4 | 23.8 | 7.2 |
| Males | | | |
| 1. Agriculture, hunting, forestry and fishing | 62.9 | 29.2 | 70.8 |
| 2. Wholesale and retail trade; repair of motor vehicles, motorcycles and personal and household goods | 9.0 | 21.1 | 6.2 |
| Females | | | |
| 1. Agriculture, hunting, forestry and fishing | 63.3 | 27.0 | 72.0 |
| 2. Wholesale and retail trade; repair of motor vehicles, motorcycles and personal and household goods | 11.8 | 26.7 | 8.2 |
| Work Status (%) ^{1/} | | | |
| Employers | 0.8 | 1.9 | 0.5 |
| Own account workers | 34.0 | 31.1 | 34.7 |
| Employees | 31.7 | 46.7 | 28.1 |
| Unpaid family workers | 33.4 | 20.2 | 36.6 |
| Members of producers' cooperatives | 0.1 | 0.1 | 0.1 |

1/ Excluding unknown work status

4. Fertility

Table E shows that average number of children ever born per ever-married woman aged 15-49 years was 1.78. Such figure in municipal areas was lower than in non-municipal areas. In municipal areas, the average number of children ever born per ever-married woman was 1.63, while in non-municipal areas, the average number of children ever born was 1.82.

Considering the mean age at first marriage, it reveals that women married at an earlier age than men. The singulate mean age at first marriage of women was about 23.3 years compared with 26.8 years of men. The results also show that both of men and women in the municipal areas were married later than those in non-municipal areas .

5. Migration

In the 2000 Population and Housing Census, the questions on birth place of population, duration of residence in current place, place of previous residence and reasons for migration were asked. These data can be studied the migration of population into two types: 1) lifetime migration or migration from the place of birth, i.e., people who were born outside their provinces of residence on the census date and 2) migration during the period of 5 years, i.e., migration across villages or municipalities in the period of 5 years before the census date.

Table E shows that in 2000 about 15.2 per cent of the population in this region were born outside the province of residence. The number of migrants who migrated during 1995 - 2000 was 495,457 or 4.3 per cent of the total population in this region (excluding those with unknown length of current residence). The proportion of migrants in municipal areas (8.0 per cent) was higher than in non-municipal areas (3.3 per cent).

Table E. Fertility and migration by area

| Items | Total | Municipal Area | Non-municipal Area |
|--|-------|----------------|--------------------|
| Fertility | | | |
| Average number of children ever born (per ever married women 15-49 years) | 1.78 | 1.63 | 1.82 |
| Singulate mean age at first marriage (SMAM) | | | |
| Males | 26.8 | 27.8 | 26.6 |
| Females | 23.3 | 24.9 | 22.9 |
| Migration (%) | | | |
| Population who were born outside the province of residence | 15.2 | 18.6 | 14.4 |
| Population who were migrated within previous 5 years (1995-2000) | 4.3 | 8.0 | 3.3 |

II. Housing

1. Type of living quarters and construction materials

The information on housing characteristics in 2000 such as quality of living quarters, tenure of living quarters and tenure of land where living quarters located, and ownership of household appliances can be used as the indicators of level of living of the population in the region. Table F shows that most private households were detached houses (90.5 per cent), followed by row houses and brick row houses (5.7 per cent). In municipal and non-municipal areas, the percentage of detached houses was higher than other types (75.6 per cent for municipal areas and 94.7 per cent for non-municipal areas).

Regarding construction materials, it is found that about 91.0 per cent of private households occupied living quarters constructed with permanent materials. This proportion, however, was higher in municipal areas (94.6 per cent for municipal areas compared with 90.0 per cent for non-municipal areas).

2. Tenure of living quarters and land ownership

When consideration is given to tenure of living quarters and tenure of land where living quarters located, the results demonstrate that approximately 90.2 per cent of living quarters and 93.2 per cent of land were occupied by owners and hire purchasers. The findings also show that the proportion of tenure of living quarters in non-municipal areas was higher than in municipal areas, while the percentage of tenure of land where living quarters located in municipal areas was the same as in non-municipal areas (93.2 per cent).

3. Source of drinking water

Chart 4 shows the percentage distribution of households according to main source of drinking water. About 89.0 per cent of private households in the Northern Region have accessed to safe drinking water (including bottled drinking water, tap water, rain water or private well). Tap water was reported as the highest percentage source of drinking water in this region (35.5 per cent). Households in municipal areas had higher percentage of safe drinking water than in non-municipal areas (93.4 per cent and 87.8 per cent respectively).

4. Toilets

With respect to toilet facility, flush latrine and moulded bucket latrine, are generally considered as sanitary toilets. The proportion of households with these types of toilet was about 97.6 per cent. In municipal and non-municipal areas the corresponding proportions were 99.6 per cent and 97.1 per cent respectively.

Chart 4 Percentage of private households by main source of drinking water

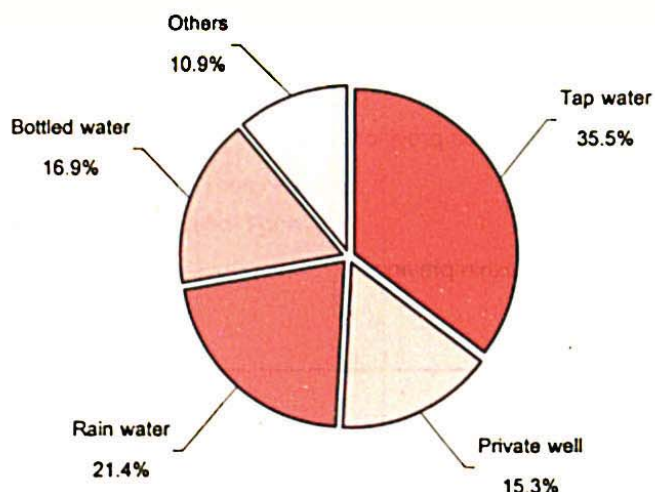

5. Cooking fuels

Most of the households use gas and electricity as main fuel for cooking (58.7 per cent). These two sources are considered as the cleanest and most convenient source for cooking. The proportion of households using gas and electricity was higher in municipal areas than in non-municipal areas (79.2 per cent for municipal areas compared to 53.2 per cent for non-municipal areas)

6. Durable household appliances

Regarding the possession on some types of durable household appliances, it is found that most households in the Northern Region had television, electric fan, radio, refrigerator and motorcycle. Some types of durable household appliances were found more in municipal areas than in non-municipal areas. They were telephone, washing machine, car and air-conditioner. On the other hand, some types of durable household appliances are more often found in households in non-municipal areas, namely bicycle and agricultural machine since they were suitable for living conditions in the area.

Table F. Percentage of standard living quarters by area

| Standard of living quarters (%) | Total | Municipal Area | Non-municipal Area |
|--|-------|----------------|--------------------|
| Detached house | 90.5 | 75.6 | 94.7 |
| Row house and brick row house | 5.7 | 17.0 | 2.6 |
| Permanent construction materials ^{1/} | 91.0 | 94.6 | 90.0 |
| House owner ^{2/} | 90.2 | 78.3 | 93.6 |
| Land owner ^{2/} | 93.2 | 93.2 | 93.2 |
| Safe drinking water ^{3/} | 89.0 | 93.4 | 87.8 |
| Sanitary types of toilet ^{4/} | 97.6 | 99.6 | 97.1 |
| Cooking fuel used gas and electric | 58.7 | 79.2 | 53.2 |
| Color / black and white television | 88.7 | 94.1 | 87.1 |
| Radio, radio-tape | 77.2 | 84.3 | 75.2 |
| Refrigerator | 74.1 | 85.6 | 70.9 |
| Washing machine | 27.3 | 45.8 | 22.1 |
| Telephone | 21.1 | 45.3 | 14.3 |
| Air conditioner | 6.2 | 16.8 | 3.3 |
| Electric fan | 88.5 | 94.7 | 86.7 |
| Motor car | 24.0 | 36.9 | 20.4 |
| Motorcycle | 73.1 | 78.3 | 71.7 |
| Bicycle | 49.5 | 48.2 | 49.8 |
| Agricultural machine | 20.4 | 8.9 | 23.6 |
| Local farm truck | 10.8 | 3.6 | 12.8 |

Note : 1/ Permanent materials was wood and cement or brick

2/ House and Land owner was owner and hire purchaser

3/ Safe drinking water was bottled water, tap water, rain water or private well

4/ Sanitary types of toilet was flush and moulded bucket latrine

Each household may has more than one household appliance

ตารางสถิติ

STATISTICAL TABLES

รายชื่อตาราง

List of Tables

| ตารางประชากร | | หน้า |
|-------------------|--|------|
| Population tables | | Page |
| ตารางที่ 1 | ประชากรจำแนกตามเพศ ครัวเรือน จำแนกตามประเภทของครัวเรือน จังหวัด และเขตการปกครอง | 2 |
| Table 1 | Population by sex, household by type of households, changwat and area | 2 |
| ตารางที่ 2 | ประชากรจำแนกตามอายุรายปี เพศ และเขตการปกครอง | 6 |
| Table 2 | Population by single year of age, sex and area | 6 |
| ตารางที่ 3 | ประชากรจำแนกตามหมวดอายุ เพศ และเขตการปกครอง | 12 |
| Table 3 | Population by age group, sex and area | 12 |
| ตารางที่ 4 | ประชากรอายุ 13 ปีขึ้นไป จำแนกตามสถานภาพสมรส หมวดอายุ เพศ และเขตการปกครอง | 14 |
| Table 4 | Population 13 years of age and over by marital status, age group, sex and area | 14 |
| ตารางที่ 5 | ประชากรจำแนกตามศาสนา หมวดอายุ เพศ และเขตการปกครอง | 24 |
| Table 5 | Population by religion, age group, sex and area | 24 |
| ตารางที่ 6 | ประชากรจำแนกตามสัญชาติ หมวดอายุ เพศ และเขตการปกครอง | 34 |
| Table 6 | Population by nationality, age group, sex and area | 34 |
| ตารางที่ 7 | ประชากรอายุ 5 ปีขึ้นไป จำแนกตามภาษาที่ใช้พูดในครัวเรือน หมวดอายุ เพศ และเขตการปกครอง | 52 |
| Table 7 | Population 5 years of age and over by usual languages spoken at home, age group, sex and area | 52 |
| ตารางที่ 8 | ประชากรอายุ 6 ปีขึ้นไป จำแนกตามการอ่านออกเขียนได้ หมวดอายุ เพศ และเขตการปกครอง | 70 |
| Table 8 | Population 6 years of age and over by literacy, age group, sex and area | 70 |
| ตารางที่ 9 | ประชากรอายุ 6-29 ปี จำแนกตามระดับชั้นที่กำลังเรียน ในวันที่ 1 มกราคม 2543 หมวดอายุ เพศ และเขตการปกครอง | 74 |
| Table 9 | Population 6-29 years of age by educational attendance as January 1, 2000, age group, sex and area | 74 |
| ตารางที่ 10 | ประชากรอายุ 6 ปีขึ้นไป จำแนกตามระดับชั้นที่เรียนสำเร็จ หมวดอายุ เพศ และเขตการปกครอง | 110 |
| Table 10 | Population 6 years of age and over by educational attainment, age group, sex and area | 110 |
| ตารางที่ 11 | ประชากรอายุ 15 ปีขึ้นไป จำแนกตามการทำงานในรอบสัปดาห์ หมวดอายุ เพศ และเขตการปกครอง * | 146 |
| Table 11 | Population 15 years of age and over by current activity status, age group, sex and area * | 146 |
| ตารางที่ 12 | ประชากรอายุ 15 ปีขึ้นไปทำงานในรอบสัปดาห์ จำแนกตามหมวดอาชีพ หมวดอายุ และเพศ * | 156 |
| Table 12 | Currently economically active population 15 years of age and over by occupation, age group and sex * | 156 |
| ตารางที่ 13 | ประชากรอายุ 15 ปีขึ้นไปทำงานในรอบปี จำแนกตามหมวดอาชีพ หมวดอายุ และเพศ | 158 |
| Table 13 | Usually economically active population 15 years of age and over by occupation, age group and sex | 158 |

| | | |
|-------------|---|-----|
| ตารางที่ 14 | ประชากรอายุ 15 ปีขึ้นไปทำงานในรอบปี จำแนกตามหมวดอุตสาหกรรม หมวดอายุ และเพศ | 16: |
| Table 14 | Usually economically active population 15 years of age and over by industry, age group and sex | 16: |
| ตารางที่ 15 | ประชากรอายุ 15 ปีขึ้นไปทำงานในรอบปี จำแนกตามหมวดอาชีพ อุตสาหกรรม และเพศ | 16: |
| Table 15 | Usually economically active population 15 years of age and over by occupation, industry and sex | 16: |
| ตารางที่ 16 | ประชากรอายุ 15 ปีขึ้นไปทำงานในรอบปี จำแนกตามสถานภาพการทำงาน หมวดอายุ และเพศ | 17: |
| Table 16 | Usually economically active population 15 years of age and over by work status, age group and sex | 17: |
| ตารางที่ 17 | ประชากรอายุ 15 ปีขึ้นไปทำงานในรอบปี จำแนกตามหมวดอาชีพ สถานภาพการทำงาน และเพศ | 17: |
| Table 17 | Usually economically active population 15 years of age and over by occupation, work status and sex | 17: |
| ตารางที่ 18 | ประชากรอายุ 15 ปีขึ้นไปทำงานในรอบปี จำแนกตามหมวดอุตสาหกรรม สถานภาพการทำงาน และเพศ | 18: |
| Table 18 | Usually economically active population 15 years of age and over by industry, work status and sex | 18: |
| ตารางที่ 19 | หญิงเคยสมรสอายุ 15 ปีขึ้นไป จำแนกตามจำนวนบุตรเกิดรอด จำนวนบุตรเกิดรอดโดยเฉลี่ย หมวดอายุของหญิง และเขตการปกครอง* | 18: |
| Table 19 | Ever-married women 15 years of age and over by number of children ever born, average number of children ever born, age group of women and area* | 18: |
| ตารางที่ 20 | หญิงเคยสมรสอายุ 15 ปีขึ้นไป จำแนกตามจำนวนบุตรที่มีชีวิตอยู่ จำนวนบุตรที่มีชีวิตอยู่โดยเฉลี่ย หมวดอายุของหญิง และเขตการปกครอง* | 19: |
| Table 20 | Ever-married women 15 years of age and over by number of children still living, average number of children still living, age group of women and area* | 19: |
| ตารางที่ 21 | ประชากรจำแนกตามสถานที่เกิด สถานที่อยู่ปัจจุบัน และเพศ* | 19: |
| Table 21 | Population by place of birth, place of current residence and sex* | 19: |
| ตารางที่ 22 | ประชากรที่ย้ายถิ่นภายใน 5 ปี จำแนกตามสถานที่เกิด หมวดอายุ และเพศ* | 20: |
| Table 22 | Population who migrated within previous five years by place of birth, age group and sex* | 20: |
| ตารางที่ 23 | ประชากรที่ย้ายถิ่นภายใน 5 ปี จำแนกตามสถานที่อยู่ปัจจุบัน สถานที่อยู่ก่อนย้าย และเพศ* | 20: |
| Table 23 | Population who migrated within previous five years by place of current residence, previous place of residence and sex* | 20: |
| ตารางที่ 24 | ประชากรที่ย้ายถิ่นภายใน 5 ปี จำแนกตามสถานที่อยู่ก่อนย้าย หมวดอายุ และเพศ* | 21: |
| Table 24 | Population who migrated within previous five years by previous place of residence, age group and sex* | 21: |
| ตารางที่ 25 | ประชากรที่ย้ายถิ่นภายใน 5 ปี จำแนกตามเหตุผลของการย้ายถิ่น สถานที่อยู่ก่อนย้าย และเพศ* | 23: |
| Table 25 | Population who migrated within previous five years by reasons for migration, previous place of residence and sex* | 23: |
| ตารางที่ 26 | โครงสร้างของครัวเรือนจำแนกตามประเภทครอบครัว หมวดอายุ เพศของหัวหน้าครัวเรือน และเขตการปกครอง | 25: |
| Table 26 | Household structure by type of family, age group, sex of household head and area | 25 |

| ตารางคณะ | | หน้า |
|----------------|--|------|
| Housing tables | | Page |
| ตารางที่ 1 | ครัวเรือนส่วนบุคคล จำแนกตามประเภทของที่อยู่อาศัย การครอบครองที่อยู่อาศัย และเขตการปกครอง* | 256 |
| Table 1 | Private households by type of living quarters, tenure of living quarters and area* | 256 |
| ตารางที่ 2 | ครัวเรือนส่วนบุคคล จำแนกตามประเภทของที่อยู่อาศัย วัสดุที่ใช้ในการก่อสร้าง และเขตการปกครอง* | 257 |
| Table 2 | Private households by type of living quarters, construction materials of dwelling unit and area* | 257 |
| ตารางที่ 3 | ครัวเรือนส่วนบุคคล จำแนกตามการครอบครองที่อยู่อาศัย ประเภทของที่อยู่อาศัย และเขตการปกครอง* | 258 |
| Table 3 | Private households by tenure of living quarters, type of living quarters and area* | 258 |
| ตารางที่ 4 | ครัวเรือนส่วนบุคคล จำแนกตามการถือกรรมสิทธิ์ที่ดิน ประเภทของที่อยู่อาศัย และเขตการปกครอง (เฉพาะครัวเรือนที่เป็นเจ้าของหรือเช่าซื้อที่อยู่อาศัย) * | 259 |
| Table 4 | Private households by land ownership, type of living quarters and area (For owner or hire purchaser of living quarters only)* | 259 |
| ตารางที่ 5 | ครัวเรือนส่วนบุคคล จำแนกตามขนาดของครัวเรือน ประเภทของที่อยู่อาศัย และเขตการปกครอง * | 260 |
| Table 5 | Private households by size of household, type of living quarters and area* | 260 |
| ตารางที่ 6 | ครัวเรือนส่วนบุคคล จำแนกตามเชื้อเพลิงส่วนใหญ่ที่ใช้ในการประกอบอาหาร ประเภทของที่อยู่อาศัย และเขตการปกครอง * | 262 |
| Table 6 | Private households by major source of cooking fuel, type of living quarters and area* | 262 |
| ตารางที่ 7 | ครัวเรือนส่วนบุคคล จำแนกตามลักษณะการใช้ส้วม ประเภทของที่อยู่อาศัย และเขตการปกครอง* | 264 |
| Table 7 | Private households by toilet facility, type of living quarters and area* | 264 |
| ตารางที่ 8 | ครัวเรือนส่วนบุคคล จำแนกตามแหล่งที่มาของน้ำดื่ม น้ำใช้ส่วนใหญ่ ประเภทของที่อยู่อาศัย และเขตการปกครอง* | 266 |
| Table 8 | Private households by major source of drinking water and water supply, type of living quarters and area* | 266 |
| ตารางที่ 9 | ครัวเรือนส่วนบุคคล จำแนกตามประเภทบริภัณฑ์ ประเภทของที่อยู่อาศัย และเขตการปกครอง* | 269 |
| Table 9 | Private households by type of durable household appliances, type of living quarters and area* | 269 |
| ตารางที่ 10 | ครัวเรือนส่วนบุคคล จำแนกตามประเภทและจำนวนบริภัณฑ์ และเขตการปกครอง* | 272 |
| Table 10 | Private households by type and number of durable household appliances and area* | 272 |

หมายเหตุ : * ประมวลผลจากข้อมูลครัวเรือนตัวอย่างร้อยละ 20

Note : * Estimated from 20 percent sample households

ตารางประชากร
POPULATION TABLES

ตารางที่ 1 ประชากรจำแนกตามเพศ ครัวเรือนจำแนกตาม

Table 1 Population by sex, household by

| จังหวัด และเขตการปกครอง | ประชากร Population | | | ประชากรในครัวเรือนส่วนบุคคล Population in private households | | |
|----------------------------|-----------------------|-----------|-----------|---|-----------|-----------|
| | รวม | ชาย | หญิง | รวม | ชาย | หญิง |
| | Total | Males | Females | Total | Males | Females |
| ยอดรวม | 11,433,061 | 5,664,695 | 5,768,366 | 11,273,459 | 5,536,130 | 5,737,329 |
| ในเขตเทศบาล | 2,361,447 | 1,141,814 | 1,219,633 | 2,296,438 | 1,093,859 | 1,202,579 |
| นอกเขตเทศบาล | 9,071,614 | 4,522,881 | 4,548,733 | 8,977,021 | 4,442,271 | 4,534,750 |
| เชียงใหม่ | 1,500,127 | 741,726 | 758,401 | 1,468,578 | 719,378 | 749,200 |
| ในเขตเทศบาล | 398,169 | 191,451 | 206,718 | 378,008 | 179,190 | 198,818 |
| นอกเขตเทศบาล | 1,101,958 | 550,275 | 551,683 | 1,090,570 | 540,188 | 550,382 |
| ลำพูน | 413,299 | 203,574 | 209,725 | 402,934 | 197,549 | 205,385 |
| ในเขตเทศบาล | 99,028 | 48,131 | 50,897 | 96,602 | 46,215 | 50,387 |
| นอกเขตเทศบาล | 314,271 | 155,443 | 158,828 | 306,332 | 151,334 | 154,998 |
| ลำปาง | 782,152 | 390,256 | 391,896 | 773,404 | 382,546 | 390,858 |
| ในเขตเทศบาล | 224,994 | 109,400 | 115,594 | 220,133 | 105,498 | 114,635 |
| นอกเขตเทศบาล | 557,158 | 280,856 | 276,302 | 553,271 | 277,048 | 276,223 |
| อุตรดิตถ์ | 464,474 | 228,828 | 235,646 | 459,456 | 224,430 | 235,026 |
| ในเขตเทศบาล | 99,509 | 48,398 | 51,111 | 97,327 | 46,658 | 50,669 |
| นอกเขตเทศบาล | 364,965 | 180,430 | 184,535 | 362,129 | 177,772 | 184,357 |
| แพร่ | 492,561 | 242,865 | 249,696 | 488,073 | 238,797 | 249,276 |
| ในเขตเทศบาล | 107,194 | 51,908 | 55,286 | 105,140 | 50,066 | 55,074 |
| นอกเขตเทศบาล | 385,367 | 190,957 | 194,410 | 382,933 | 188,731 | 194,202 |
| น่าน | 458,041 | 230,898 | 227,143 | 453,805 | 226,810 | 226,995 |
| ในเขตเทศบาล | 62,298 | 31,103 | 31,195 | 60,417 | 29,335 | 31,082 |
| นอกเขตเทศบาล | 395,743 | 199,795 | 195,948 | 393,388 | 197,475 | 195,913 |
| พะเยา | 502,780 | 251,019 | 251,761 | 497,409 | 246,247 | 251,162 |
| ในเขตเทศบาล | 110,715 | 54,273 | 56,442 | 109,651 | 53,310 | 56,341 |
| นอกเขตเทศบาล | 392,065 | 196,746 | 195,319 | 387,758 | 192,937 | 194,821 |
| เชียงราย | 1,129,701 | 566,877 | 562,824 | 1,116,514 | 555,302 | 561,212 |
| ในเขตเทศบาล | 199,783 | 98,675 | 101,108 | 193,376 | 93,351 | 100,025 |
| นอกเขตเทศบาล | 929,918 | 468,202 | 461,716 | 923,138 | 461,951 | 461,187 |
| แม่ฮ่องสอน | 210,537 | 108,509 | 102,028 | 206,517 | 104,952 | 101,565 |
| ในเขตเทศบาล | 21,336 | 10,978 | 10,358 | 19,882 | 9,717 | 10,165 |
| นอกเขตเทศบาล | 189,201 | 97,531 | 91,670 | 186,635 | 95,235 | 91,400 |
| นครสวรรค์ | 1,090,379 | 534,300 | 556,079 | 1,074,504 | 520,951 | 553,553 |
| ในเขตเทศบาล | 230,335 | 110,489 | 119,846 | 224,668 | 106,070 | 118,598 |
| นอกเขตเทศบาล | 860,044 | 423,811 | 436,233 | 849,836 | 414,881 | 434,955 |
| อุทัยธานี | 304,122 | 149,097 | 155,025 | 300,501 | 145,983 | 154,518 |
| ในเขตเทศบาล | 54,339 | 26,245 | 28,094 | 52,620 | 24,798 | 27,822 |
| นอกเขตเทศบาล | 249,783 | 122,852 | 126,931 | 247,881 | 121,185 | 126,696 |

ประเภทของครัวเรือน จังหวัด และเขตการปกครอง

type of households, changwat and area

| ประชากรในครัวเรือนกลุ่มบุคคล | | | จำนวนครัวเรือน | | | จำนวนประชากร | | Changwat and area |
|-------------------------------------|---------|---------|----------------------|-----------------------|--------------------------|-------------------------------------|-------------------------------------|----------------------|
| Population in collective households | | | Number of households | | | เฉลี่ยต่อครัวเรือน | | |
| รวม | ชาย | หญิง | รวม | ส่วนบุคคล | กลุ่มบุคคล | ส่วนบุคคล | Population per private household | |
| Total | Males | Females | Total | Private households | Collective households | Population per private household | | |
| 159,602 | 128,565 | 31,037 | 3,194,220 | 3,181,130 | 13,090 | 3.5 | Total | |
| 65,009 | 47,955 | 17,054 | 699,107 | 696,506 | 2,601 | 3.3 | Municipal area | |
| 94,593 | 80,610 | 13,983 | 2,495,113 | 2,484,624 | 10,489 | 3.6 | Non-municipal area | |
| 31,549 | 22,348 | 9,201 | 432,292 | 430,154 | 2,138 | 3.4 | Chiang Mai | |
| 20,161 | 12,261 | 7,900 | 121,880 | 121,132 | 748 | 3.1 | Municipal area | |
| 11,388 | 10,087 | 1,301 | 310,412 | 309,022 | 1,390 | 3.5 | Non-municipal area | |
| 10,365 | 6,025 | 4,340 | 118,777 | 117,998 | 779 | 3.4 | Lamphun | |
| 2,426 | 1,916 | 510 | 28,726 | 28,589 | 137 | 3.4 | Municipal area | |
| 7,939 | 4,109 | 3,830 | 90,051 | 89,409 | 642 | 3.4 | Non-municipal area | |
| 8,748 | 7,710 | 1,038 | 223,333 | 222,393 | 940 | 3.5 | Lampang | |
| 4,861 | 3,902 | 959 | 67,227 | 66,956 | 271 | 3.3 | Municipal area | |
| 3,887 | 3,808 | 79 | 156,106 | 155,437 | 669 | 3.6 | Non-municipal area | |
| 5,018 | 4,398 | 620 | 135,016 | 134,541 | 475 | 3.4 | Uttaradit | |
| 2,182 | 1,740 | 442 | 30,481 | 30,396 | 85 | 3.2 | Municipal area | |
| 2,836 | 2,658 | 178 | 104,535 | 104,145 | 390 | 3.5 | Non-municipal area | |
| 4,488 | 4,068 | 420 | 144,496 | 143,983 | 513 | 3.4 | Phrae | |
| 2,054 | 1,842 | 212 | 32,787 | 32,695 | 92 | 3.2 | Municipal area | |
| 2,434 | 2,226 | 208 | 111,709 | 111,288 | 421 | 3.4 | Non-municipal area | |
| 4,236 | 4,088 | 148 | 119,362 | 118,872 | 490 | 3.8 | Nan | |
| 1,881 | 1,768 | 113 | 17,997 | 17,925 | 72 | 3.4 | Municipal area | |
| 2,355 | 2,320 | 35 | 101,365 | 100,947 | 418 | 3.9 | Non-municipal area | |
| 5,371 | 4,772 | 599 | 145,311 | 144,812 | 499 | 3.4 | Phayao | |
| 1,064 | 963 | 101 | 33,562 | 33,444 | 118 | 3.3 | Municipal area | |
| 4,307 | 3,809 | 498 | 111,749 | 111,368 | 381 | 3.5 | Non-municipal area | |
| 13,187 | 11,575 | 1,612 | 315,902 | 314,742 | 1,160 | 3.5 | Chiang Rai | |
| 6,407 | 5,324 | 1,083 | 59,265 | 59,058 | 207 | 3.3 | Municipal area | |
| 6,780 | 6,251 | 529 | 256,637 | 255,684 | 953 | 3.6 | Non-municipal area | |
| 4,020 | 3,557 | 463 | 52,921 | 52,588 | 333 | 3.9 | Mae Hong Son | |
| 1,454 | 1,261 | 193 | 6,622 | 6,546 | 76 | 3.0 | Municipal area | |
| 2,566 | 2,296 | 270 | 46,299 | 46,042 | 257 | 4.1 | Non-municipal area | |
| 15,875 | 13,349 | 2,526 | 304,682 | 303,161 | 1,521 | 3.5 | Nakhon Sawan | |
| 5,667 | 4,419 | 1,248 | 66,616 | 66,350 | 266 | 3.4 | Municipal area | |
| 10,208 | 8,930 | 1,278 | 238,066 | 236,811 | 1,255 | 3.6 | Non-municipal area | |
| 3,621 | 3,114 | 507 | 86,087 | 85,662 | 425 | 3.5 | Uthai Thani | |
| 1,719 | 1,447 | 272 | 15,749 | 15,701 | 48 | 3.4 | Municipal area | |
| 1,902 | 1,667 | 235 | 70,338 | 69,961 | 377 | 3.5 | Non-municipal area | |

Table 1 Population by sex, household by

| จังหวัด และเขตการปกครอง | ประชากร Population | | | ประชากรในครัวเรือนส่วนบุคคล Population in private households | | |
|----------------------------|-----------------------|---------|---------|---|---------|---------|
| | รวม | ชาย | หญิง | รวม | ชาย | หญิง |
| | Total | Males | Females | Total | Males | Females |
| กำแพงเพชร | 674,027 | 335,153 | 338,874 | 665,713 | 327,977 | 337,736 |
| ในเขตเทศบาล | 87,250 | 41,986 | 45,264 | 85,959 | 40,766 | 45,193 |
| นอกเขตเทศบาล | 586,777 | 293,167 | 293,610 | 579,754 | 287,211 | 292,543 |
| ตาก | 486,146 | 244,891 | 241,255 | 477,378 | 238,808 | 238,570 |
| ในเขตเทศบาล | 117,876 | 58,002 | 59,874 | 114,855 | 55,872 | 58,983 |
| นอกเขตเทศบาล | 368,270 | 186,889 | 181,381 | 362,523 | 182,936 | 179,587 |
| สุโขทัย | 593,264 | 288,529 | 304,735 | 588,013 | 284,051 | 303,962 |
| ในเขตเทศบาล | 116,043 | 55,159 | 60,884 | 113,053 | 52,782 | 60,271 |
| นอกเขตเทศบาล | 477,221 | 233,370 | 243,851 | 474,960 | 231,269 | 243,691 |
| พิษณุโลก | 792,678 | 390,531 | 402,147 | 775,949 | 376,728 | 399,221 |
| ในเขตเทศบาล | 155,465 | 73,285 | 82,180 | 152,504 | 71,349 | 81,155 |
| นอกเขตเทศบาล | 637,213 | 317,246 | 319,967 | 623,445 | 305,379 | 318,066 |
| พิจิตร | 572,989 | 277,958 | 295,031 | 568,065 | 273,476 | 294,589 |
| ในเขตเทศบาล | 117,619 | 55,748 | 61,871 | 115,863 | 54,191 | 61,672 |
| นอกเขตเทศบาล | 455,370 | 222,210 | 233,160 | 452,202 | 219,285 | 232,917 |
| เพชรบูรณ์ | 965,784 | 479,684 | 486,100 | 956,646 | 472,145 | 484,501 |
| ในเขตเทศบาล | 159,494 | 76,583 | 82,911 | 156,380 | 74,691 | 81,689 |
| นอกเขตเทศบาล | 806,290 | 403,101 | 403,189 | 800,266 | 397,454 | 402,812 |

ประเภทของครัวเรือน จังหวัด และเขตการปกครอง (ต่อ)

type of households, changwat and area (Contd.)

| ประชากรในครัวเรือนกลุ่มบุคคล | | | จำนวนครัวเรือน | | | จำนวนประชากร | จังหวัด and area |
|-------------------------------------|--------|---------|----------------------|-----------------------|--------------------------|-------------------------------------|---------------------|
| Population in collective households | | | Number of households | | | เฉลี่ยต่อครัวเรือน | |
| รวม | ชาย | หญิง | รวม | ส่วนบุคคล | กลุ่มบุคคล | ส่วนบุคคล | |
| Total | Males | Females | Total | Private households | Collective households | Population per private household | |
| 8,314 | 7,176 | 1,138 | 184,070 | 183,391 | 679 | 3.6 | Kamphaeng Phet |
| 1,291 | 1,220 | 71 | 25,360 | 25,305 | 55 | 3.4 | Municipal area |
| 7,023 | 5,956 | 1,067 | 158,710 | 158,086 | 624 | 3.7 | Non-municipal area |
| 8,768 | 6,083 | 2,685 | 126,837 | 126,218 | 619 | 3.8 | Tak |
| 3,021 | 2,130 | 891 | 34,014 | 33,882 | 132 | 3.4 | Municipal area |
| 5,747 | 3,953 | 1,794 | 92,823 | 92,336 | 487 | 3.9 | Non-municipal area |
| 5,251 | 4,478 | 773 | 167,954 | 167,552 | 402 | 3.5 | Sukhothai |
| 2,990 | 2,377 | 613 | 33,585 | 33,529 | 56 | 3.4 | Municipal area |
| 2,261 | 2,101 | 160 | 134,369 | 134,023 | 346 | 3.5 | Non-municipal area |
| 16,729 | 13,803 | 2,926 | 225,616 | 224,822 | 794 | 3.5 | Phitsanulok |
| 2,961 | 1,936 | 1,025 | 46,864 | 46,742 | 122 | 3.3 | Municipal area |
| 13,768 | 11,867 | 1,901 | 178,752 | 178,080 | 672 | 3.5 | Non-municipal area |
| 4,924 | 4,482 | 442 | 162,560 | 162,037 | 523 | 3.5 | Phichit |
| 1,756 | 1,557 | 199 | 34,875 | 34,823 | 52 | 3.3 | Municipal area |
| 3,168 | 2,925 | 243 | 127,685 | 127,214 | 471 | 3.6 | Non-municipal area |
| 9,138 | 7,539 | 1,599 | 249,004 | 248,204 | 800 | 3.9 | Phetchabun |
| 3,114 | 1,892 | 1,222 | 43,497 | 43,433 | 64 | 3.6 | Municipal area |
| 6,024 | 5,647 | 377 | 205,507 | 204,771 | 736 | 3.9 | Non-municipal area |

ตารางที่ 2 ประชากรจำแนกตามอายุ

Table 2 Population by single

| อายุรายปี | ประชากร Population | | | ในเขตเทศบาล Municipal area | | |
|-----------|--------------------|--------------|-----------------|----------------------------|--------------|-----------------|
| | รวม Total | ชาย Males | หญิง Females | รวม Total | ชาย Males | หญิง Females |
| ยอดรวม | 11,433,061 | 5,664,695 | 5,768,366 | 2,361,447 | 1,141,814 | 1,219,633 |
| ส่วนร้อย | 100.0 | 49.5 | 50.5 | 100.0 | 48.4 | 51.6 |
| ต่ำกว่า 1 | 135,652 | 69,776 | 65,876 | 23,503 | 12,066 | 11,437 |
| 1 | 140,287 | 72,560 | 67,727 | 23,700 | 12,382 | 11,318 |
| 2 | 167,233 | 85,614 | 81,619 | 28,537 | 14,594 | 13,943 |
| 3 | 182,704 | 93,960 | 88,744 | 32,137 | 16,536 | 15,601 |
| 4 | 182,355 | 94,031 | 88,324 | 32,223 | 16,543 | 15,680 |
| 5 | 180,093 | 92,753 | 87,340 | 31,898 | 16,534 | 15,364 |
| 6 | 182,305 | 93,781 | 88,524 | 32,145 | 16,356 | 15,789 |
| 7 | 188,971 | 97,281 | 91,690 | 33,428 | 16,955 | 16,473 |
| 8 | 193,179 | 99,484 | 93,695 | 34,504 | 17,694 | 16,810 |
| 9 | 193,523 | 99,148 | 94,375 | 34,205 | 17,419 | 16,786 |
| 10 | 187,513 | 96,421 | 91,092 | 33,655 | 17,272 | 16,383 |
| 11 | 180,428 | 92,485 | 87,943 | 33,520 | 17,242 | 16,278 |
| 12 | 184,773 | 94,961 | 89,812 | 34,389 | 17,674 | 16,715 |
| 13 | 188,450 | 97,446 | 91,004 | 35,719 | 18,836 | 16,883 |
| 14 | 190,684 | 97,793 | 92,891 | 37,123 | 19,426 | 17,697 |
| 15 | 191,513 | 98,176 | 93,337 | 37,311 | 19,157 | 18,154 |
| 16 | 189,028 | 96,920 | 92,108 | 38,092 | 19,389 | 18,703 |
| 17 | 190,430 | 97,076 | 93,354 | 39,454 | 19,854 | 19,600 |
| 18 | 190,550 | 96,711 | 93,839 | 40,631 | 20,539 | 20,092 |
| 19 | 174,218 | 89,368 | 84,850 | 39,969 | 20,069 | 19,900 |
| 20 | 178,023 | 92,677 | 85,346 | 40,779 | 20,647 | 20,132 |
| 21 | 167,001 | 87,181 | 79,820 | 37,382 | 18,858 | 18,524 |
| 22 | 166,882 | 85,390 | 81,492 | 36,716 | 18,003 | 18,713 |
| 23 | 166,705 | 83,977 | 82,728 | 35,304 | 17,149 | 18,155 |
| 24 | 156,776 | 77,792 | 78,984 | 33,688 | 16,259 | 17,429 |
| 25 | 169,743 | 84,241 | 85,502 | 35,720 | 17,232 | 18,488 |
| 26 | 165,068 | 81,711 | 83,357 | 34,459 | 16,790 | 17,669 |
| 27 | 168,261 | 82,454 | 85,807 | 34,368 | 16,602 | 17,766 |
| 28 | 176,656 | 85,774 | 90,882 | 35,761 | 17,131 | 18,630 |
| 29 | 178,250 | 86,725 | 91,525 | 35,877 | 17,147 | 18,730 |
| 30 | 187,356 | 89,679 | 97,677 | 38,205 | 18,125 | 20,080 |
| 31 | 187,380 | 90,546 | 96,834 | 37,187 | 17,785 | 19,402 |
| 32 | 198,405 | 95,619 | 102,786 | 39,912 | 18,854 | 21,058 |
| 33 | 198,000 | 94,692 | 103,308 | 39,022 | 18,153 | 20,869 |
| 34 | 208,033 | 99,863 | 108,170 | 41,257 | 19,249 | 22,008 |
| 35 | 223,004 | 107,549 | 115,455 | 45,187 | 21,291 | 23,896 |

รายปี เพศ และเขตการปกครอง

year of age, sex and area

| นอกเขตเทศบาล Non-municipal area | | | Single year of age |
|---------------------------------|-----------|--------------|--------------------|
| รวม Total | ชาย Males | หญิง Females | |
| 9,071,614 | 4,522,881 | 4,548,733 | Total |
| 100.0 | 49.9 | 50.1 | Percent |
| 112,149 | 57,710 | 54,439 | Under 1 |
| 116,587 | 60,178 | 56,409 | 1 |
| 138,696 | 71,020 | 67,676 | 2 |
| 150,567 | 77,424 | 73,143 | 3 |
| 150,132 | 77,488 | 72,644 | 4 |
| 148,195 | 76,219 | 71,976 | 5 |
| 150,160 | 77,425 | 72,735 | 6 |
| 155,543 | 80,326 | 75,217 | 7 |
| 158,675 | 81,790 | 76,885 | 8 |
| 159,318 | 81,729 | 77,589 | 9 |
| 153,858 | 79,149 | 74,709 | 10 |
| 146,908 | 75,243 | 71,665 | 11 |
| 150,384 | 77,287 | 73,097 | 12 |
| 152,731 | 78,610 | 74,121 | 13 |
| 153,561 | 78,367 | 75,194 | 14 |
| 154,202 | 79,019 | 75,183 | 15 |
| 150,936 | 77,531 | 73,405 | 16 |
| 150,976 | 77,222 | 73,754 | 17 |
| 149,919 | 76,172 | 73,747 | 18 |
| 134,249 | 69,299 | 64,950 | 19 |
| 137,244 | 72,030 | 65,214 | 20 |
| 129,619 | 68,323 | 61,296 | 21 |
| 130,166 | 67,387 | 62,779 | 22 |
| 131,401 | 66,828 | 64,573 | 23 |
| 123,088 | 61,533 | 61,555 | 24 |
| 134,023 | 67,009 | 67,014 | 25 |
| 130,609 | 64,921 | 65,688 | 26 |
| 133,893 | 65,852 | 68,041 | 27 |
| 140,895 | 68,643 | 72,252 | 28 |
| 142,373 | 69,578 | 72,795 | 29 |
| 149,151 | 71,554 | 77,597 | 30 |
| 150,193 | 72,761 | 77,432 | 31 |
| 158,493 | 76,765 | 81,728 | 32 |
| 158,978 | 76,539 | 82,439 | 33 |
| 166,776 | 80,614 | 86,162 | 34 |
| 177,817 | 86,258 | 91,559 | 35 |

Table 2 Population by single

| อายุรายปี | ประชากร Population | | | ในเขตเทศบาล Municipal area | | |
|-----------|--------------------|--------------|-----------------|----------------------------|--------------|-----------------|
| | รวม Total | ชาย Males | หญิง Females | รวม Total | ชาย Males | หญิง Females |
| 36 | 212,928 | 103,652 | 109,276 | 44,339 | 20,799 | 23,540 |
| 37 | 209,060 | 102,505 | 106,555 | 44,570 | 20,989 | 23,581 |
| 38 | 212,322 | 104,390 | 107,932 | 45,208 | 21,362 | 23,846 |
| 39 | 203,387 | 100,009 | 103,378 | 44,148 | 20,911 | 23,237 |
| 40 | 215,286 | 105,825 | 109,461 | 47,407 | 22,448 | 24,959 |
| 41 | 195,619 | 95,956 | 99,663 | 43,344 | 20,549 | 22,795 |
| 42 | 199,406 | 97,922 | 101,484 | 44,716 | 21,399 | 23,317 |
| 43 | 200,875 | 98,913 | 101,962 | 44,915 | 21,353 | 23,562 |
| 44 | 187,388 | 91,829 | 95,559 | 41,116 | 19,415 | 21,701 |
| 45 | 177,467 | 87,338 | 90,129 | 40,258 | 19,227 | 21,031 |
| 46 | 165,210 | 81,484 | 83,726 | 36,670 | 17,506 | 19,164 |
| 47 | 158,524 | 78,369 | 80,155 | 35,310 | 16,810 | 18,500 |
| 48 | 146,106 | 71,800 | 74,306 | 32,808 | 15,529 | 17,279 |
| 49 | 142,290 | 70,177 | 72,113 | 31,403 | 14,949 | 16,454 |
| 50 | 137,029 | 67,504 | 69,525 | 31,177 | 14,906 | 16,271 |
| 51 | 119,391 | 58,949 | 60,442 | 26,260 | 12,618 | 13,642 |
| 52 | 112,311 | 55,804 | 56,507 | 25,479 | 12,379 | 13,100 |
| 53 | 101,944 | 49,996 | 51,948 | 22,854 | 10,924 | 11,930 |
| 54 | 88,202 | 43,280 | 44,922 | 19,383 | 9,307 | 10,076 |
| 55 | 90,702 | 44,804 | 45,898 | 19,909 | 9,682 | 10,227 |
| 56 | 84,881 | 41,955 | 42,926 | 18,744 | 9,046 | 9,698 |
| 57 | 91,513 | 44,628 | 46,885 | 19,759 | 9,332 | 10,427 |
| 58 | 89,932 | 43,579 | 46,353 | 19,535 | 9,106 | 10,429 |
| 59 | 102,891 | 49,811 | 53,080 | 21,793 | 10,287 | 11,506 |
| 60 | 92,042 | 44,713 | 47,329 | 20,281 | 9,285 | 10,996 |
| 61 | 84,736 | 41,181 | 43,555 | 17,805 | 8,392 | 9,413 |
| 62 | 85,975 | 41,194 | 44,781 | 19,023 | 8,629 | 10,394 |
| 63 | 82,864 | 39,300 | 43,564 | 18,240 | 8,407 | 9,833 |
| 64 | 75,814 | 35,839 | 39,975 | 16,236 | 7,441 | 8,795 |
| 65 | 82,877 | 39,435 | 43,442 | 18,485 | 8,425 | 10,060 |
| 66 | 73,666 | 34,467 | 39,199 | 15,818 | 7,074 | 8,744 |
| 67 | 75,168 | 35,574 | 39,594 | 17,058 | 7,556 | 9,502 |
| 68 | 62,734 | 29,131 | 33,603 | 13,779 | 6,040 | 7,739 |
| 69 | 58,935 | 27,707 | 31,228 | 12,713 | 5,662 | 7,051 |
| 70 | 57,928 | 26,683 | 31,245 | 13,103 | 5,709 | 7,394 |
| 71 | 54,685 | 25,660 | 29,025 | 11,648 | 5,163 | 6,485 |
| 72 | 49,845 | 23,045 | 26,800 | 12,020 | 5,259 | 6,761 |
| 73 | 44,373 | 20,277 | 24,096 | 9,675 | 4,202 | 5,473 |

รายปี เพศ และเขตการปกครอง (ต่อ)

year of age, sex and area (Contd.)

| | นอกเขตเทศบาล Non-municipal area | | * Single year of age | |
|--|---------------------------------|-----------|----------------------|--------------|
| | รวม Total | ชาย Males | | หญิง Females |
| | 168,589 | 82,853 | 85,736 | 36 |
| | 164,490 | 81,516 | 82,974 | 37 |
| | 167,114 | 83,028 | 84,086 | 38 |
| | 159,239 | 79,098 | 80,141 | 39 |
| | 167,879 | 83,377 | 84,502 | 40 |
| | 152,275 | 75,407 | 76,868 | 41 |
| | 154,690 | 76,523 | 78,167 | 42 |
| | 155,960 | 77,560 | 78,400 | 43 |
| | 146,272 | 72,414 | 73,858 | 44 |
| | 137,209 | 68,111 | 69,098 | 45 |
| | 128,540 | 63,978 | 64,562 | 46 |
| | 123,214 | 61,559 | 61,655 | 47 |
| | 113,298 | 56,271 | 57,027 | 48 |
| | 110,887 | 55,228 | 55,659 | 49 |
| | 105,852 | 52,598 | 53,254 | 50 |
| | 93,131 | 46,331 | 46,800 | 51 |
| | 86,832 | 43,425 | 43,407 | 52 |
| | 79,090 | 39,072 | 40,018 | 53 |
| | 68,819 | 33,973 | 34,846 | 54 |
| | 70,793 | 35,122 | 35,671 | 55 |
| | 66,137 | 32,909 | 33,228 | 56 |
| | 71,754 | 35,296 | 36,458 | 57 |
| | 70,397 | 34,473 | 35,924 | 58 |
| | 81,098 | 39,524 | 41,574 | 59 |
| | 71,761 | 35,428 | 36,333 | 60 |
| | 66,931 | 32,789 | 34,142 | 61 |
| | 66,952 | 32,565 | 34,387 | 62 |
| | 64,624 | 30,893 | 33,731 | 63 |
| | 59,578 | 28,398 | 31,180 | 64 |
| | 64,392 | 31,010 | 33,382 | 65 |
| | 57,848 | 27,393 | 30,455 | 66 |
| | 58,110 | 28,018 | 30,092 | 67 |
| | 48,955 | 23,091 | 25,864 | 68 |
| | 46,222 | 22,045 | 24,177 | 69 |
| | 44,825 | 20,974 | 23,851 | 70 |
| | 43,037 | 20,497 | 22,540 | 71 |
| | 37,825 | 17,786 | 20,039 | 72 |
| | 34,698 | 16,075 | 18,623 | 73 |

ตารางที่ 2 ประชากรจำแนกตามอายุ

Table 2 Population by single

| อายุรายปี | ประชากร Population | | | ในเขตเทศบาล Municipal area | | |
|-----------|--------------------|--------------|-----------------|----------------------------|--------------|-----------------|
| | รวม Total | ชาย Males | หญิง Females | รวม Total | ชาย Males | หญิง Females |
| 74 | 37,747 | 17,278 | 20,469 | 8,544 | 3,707 | 4,837 |
| 75 | 32,613 | 14,657 | 17,956 | 7,243 | 3,069 | 4,174 |
| 76 | 31,888 | 14,411 | 17,477 | 7,142 | 3,079 | 4,063 |
| 77 | 27,011 | 12,239 | 14,772 | 5,974 | 2,593 | 3,381 |
| 78 | 26,039 | 11,511 | 14,528 | 5,794 | 2,452 | 3,342 |
| 79 | 22,053 | 9,882 | 12,171 | 4,644 | 1,988 | 2,656 |
| 80 | 17,346 | 7,445 | 9,901 | 4,057 | 1,727 | 2,330 |
| 81 | 15,668 | 6,572 | 9,096 | 3,376 | 1,391 | 1,985 |
| 82 | 15,084 | 6,334 | 8,750 | 3,557 | 1,474 | 2,083 |
| 83 | 13,545 | 5,641 | 7,904 | 3,145 | 1,311 | 1,834 |
| 84 | 9,995 | 3,990 | 6,005 | 2,417 | 946 | 1,471 |
| 85 | 9,752 | 3,895 | 5,857 | 2,374 | 863 | 1,511 |
| 86 | 7,753 | 2,983 | 4,770 | 1,908 | 685 | 1,223 |
| 87 | 5,960 | 2,358 | 3,602 | 1,460 | 554 | 906 |
| 88 | 5,180 | 1,935 | 3,245 | 1,196 | 419 | 777 |
| 89 | 3,866 | 1,400 | 2,466 | 932 | 351 | 581 |
| 90 | 3,481 | 1,238 | 2,243 | 837 | 272 | 565 |
| 91 | 2,488 | 957 | 1,531 | 576 | 224 | 352 |
| 92 | 2,060 | 725 | 1,335 | 548 | 184 | 364 |
| 93 | 1,860 | 678 | 1,182 | 434 | 152 | 282 |
| 94 | 1,206 | 456 | 750 | 264 | 86 | 178 |
| 95 | 1,236 | 474 | 762 | 290 | 105 | 185 |
| 96 | 972 | 381 | 591 | 229 | 82 | 147 |
| 97 | 803 | 308 | 495 | 188 | 68 | 120 |
| 98 ขึ้นไป | 1,717 | 647 | 1,070 | 362 | 143 | 219 |

รายปี เพศ และเขตการปกครอง (ต่อ)

year of age, sex and area (Contd.)

| นอกเขตเทศบาล Non-municipal area | | | Single year of age |
|---------------------------------|--------------|-----------------|--------------------|
| รวม Total | ชาย Males | หญิง Females | |
| 29,203 | 13,571 | 15,632 | 74 |
| 25,370 | 11,588 | 13,782 | 75 |
| 24,746 | 11,332 | 13,414 | 76 |
| 21,037 | 9,646 | 11,391 | 77 |
| 20,245 | 9,059 | 11,186 | 78 |
| 17,409 | 7,894 | 9,515 | 79 |
| 13,289 | 5,718 | 7,571 | 80 |
| 12,292 | 5,181 | 7,111 | 81 |
| 11,527 | 4,860 | 6,667 | 82 |
| 10,400 | 4,330 | 6,070 | 83 |
| 7,578 | 3,044 | 4,534 | 84 |
| 7,378 | 3,032 | 4,346 | 85 |
| 5,845 | 2,298 | 3,547 | 86 |
| 4,500 | 1,804 | 2,696 | 87 |
| 3,984 | 1,516 | 2,468 | 88 |
| 2,934 | 1,049 | 1,885 | 89 |
| 2,644 | 966 | 1,678 | 90 |
| 1,912 | 733 | 1,179 | 91 |
| 1,512 | 541 | 971 | 92 |
| 1,426 | 526 | 900 | 93 |
| 942 | 370 | 572 | 94 |
| 946 | 369 | 577 | 95 |
| 743 | 299 | 444 | 96 |
| 615 | 240 | 375 | 97 |
| 1,355 | 504 | 851 | 98 & over |

ตารางที่ 3 ประชากรจำแนกตามหมวดอายุ

Table 3 Population by age group.

| หมวดอายุ | ประชากร Population | | | ร้อยละ Percentage | | |
|-----------|--------------------|-----------|-----------|-------------------|-------|---------|
| | รวม | ชาย | หญิง | รวม | ชาย | หญิง |
| | Total | Males | Females | Total | Males | Females |
| ยอดรวม | 11,433,061 | 5,664,695 | 5,768,366 | 100.0 | 100.0 | 100.0 |
| 0 - 4 | 808,231 | 415,941 | 392,290 | 7.1 | 7.3 | 6.8 |
| 5 - 9 | 938,071 | 482,447 | 455,624 | 8.2 | 8.5 | 7.9 |
| 10 - 14 | 931,848 | 479,106 | 452,742 | 8.2 | 8.5 | 7.8 |
| 15 - 19 | 935,739 | 478,251 | 457,488 | 8.2 | 8.4 | 7.9 |
| 20 - 24 | 835,387 | 427,017 | 408,370 | 7.3 | 7.5 | 7.1 |
| 25 - 29 | 857,978 | 420,905 | 437,073 | 7.5 | 7.4 | 7.6 |
| 30 - 34 | 979,174 | 470,399 | 508,775 | 8.6 | 8.3 | 8.8 |
| 35 - 39 | 1,060,701 | 518,105 | 542,596 | 9.3 | 9.1 | 9.4 |
| 40 - 44 | 998,574 | 490,445 | 508,129 | 8.7 | 8.7 | 8.8 |
| 45 - 49 | 789,597 | 389,168 | 400,429 | 6.9 | 6.9 | 6.9 |
| 50 - 54 | 558,877 | 275,533 | 283,344 | 4.9 | 4.9 | 4.9 |
| 55 - 59 | 459,919 | 224,777 | 235,142 | 4.0 | 4.0 | 4.1 |
| 60 - 64 | 421,431 | 202,227 | 219,204 | 3.7 | 3.6 | 3.8 |
| 65 - 69 | 353,380 | 166,314 | 187,066 | 3.1 | 2.9 | 3.2 |
| 70 - 74 | 244,578 | 112,943 | 131,635 | 2.1 | 2.0 | 2.3 |
| 75 - 79 | 139,604 | 62,700 | 76,904 | 1.2 | 1.1 | 1.3 |
| 80 - 84 | 71,638 | 29,982 | 41,656 | 0.6 | 0.5 | 0.7 |
| 85 ขึ้นไป | 48,334 | 18,435 | 29,899 | 0.4 | 0.3 | 0.5 |

เพศ และเขตการปกครอง

sex and area

| ในเขตเทศบาล Municipal area | | | นอกเขตเทศบาล Non-municipal area | | | Age group |
|----------------------------|--------------|-----------------|---------------------------------|--------------|-----------------|-----------|
| รวม Total | ชาย Males | หญิง Females | รวม Total | ชาย Males | หญิง Females | |
| 2,361,447 | 1,141,814 | 1,219,633 | 9,071,614 | 4,522,881 | 4,548,733 | Total |
| 140,100 | 72,121 | 67,979 | 668,131 | 343,820 | 324,311 | 0 - 4 |
| 166,180 | 84,958 | 81,222 | 771,891 | 397,489 | 374,402 | 5 - 9 |
| 174,406 | 90,450 | 83,956 | 757,442 | 388,656 | 368,786 | 10 - 14 |
| 195,457 | 99,008 | 96,449 | 740,282 | 379,243 | 361,039 | 15 - 19 |
| 183,869 | 90,916 | 92,953 | 651,518 | 336,101 | 315,417 | 20 - 24 |
| 176,185 | 84,902 | 91,283 | 681,793 | 336,003 | 345,790 | 25 - 29 |
| 195,583 | 92,166 | 103,417 | 783,591 | 378,233 | 405,358 | 30 - 34 |
| 223,452 | 105,352 | 118,100 | 837,249 | 412,753 | 424,496 | 35 - 39 |
| 221,498 | 105,164 | 116,334 | 777,076 | 385,281 | 391,795 | 40 - 44 |
| 176,449 | 84,021 | 92,428 | 613,148 | 305,147 | 308,001 | 45 - 49 |
| 125,153 | 60,134 | 65,019 | 433,724 | 215,399 | 218,325 | 50 - 54 |
| 99,740 | 47,453 | 52,287 | 360,179 | 177,324 | 182,855 | 55 - 59 |
| 91,585 | 42,154 | 49,431 | 329,846 | 160,073 | 169,773 | 60 - 64 |
| 77,853 | 34,757 | 43,096 | 275,527 | 131,557 | 143,970 | 65 - 69 |
| 54,990 | 24,040 | 30,950 | 189,588 | 88,903 | 100,685 | 70 - 74 |
| 30,797 | 13,181 | 17,616 | 108,807 | 49,519 | 59,288 | 75 - 79 |
| 16,552 | 6,849 | 9,703 | 55,086 | 23,133 | 31,953 | 80 - 84 |
| 11,598 | 4,188 | 7,410 | 36,736 | 14,247 | 22,489 | 85 & over |

ตารางที่ 4 ประชากรอายุ 13 ปีขึ้นไป จำแนกตาม

Table 4 Population 13 years of age and over

| หมวดอายุ เพศ และ เขตการปกครอง | รวม Total | สถานภาพสมรส | | | |
|----------------------------------|--------------|---------------|--------------|---------------------------|------------------|
| | | โสด Single | เคยสมรส | | |
| | | | รวม Total | สมรส Currently married | หม้าย Widowed |
| ยอดรวม | 9,134,045 | 2,477,951 | 6,565,012 | 5,675,682 | 641,708 |
| 13 - 14 | 379,134 | 361,230 | 4,129 | 2,968 | 80 |
| 15 - 19 | 935,739 | 844,975 | 76,373 | 67,684 | 954 |
| 20 - 24 | 835,387 | 525,112 | 298,975 | 273,516 | 4,515 |
| 25 - 29 | 857,978 | 277,763 | 573,223 | 532,288 | 10,342 |
| 30 - 34 | 979,174 | 163,927 | 808,531 | 756,659 | 17,107 |
| 35 - 39 | 1,060,701 | 112,663 | 941,729 | 880,684 | 24,415 |
| 40 - 44 | 998,574 | 74,926 | 917,552 | 849,014 | 34,694 |
| 45 - 49 | 789,597 | 45,881 | 739,164 | 671,796 | 42,086 |
| 50 - 54 | 558,877 | 25,693 | 529,371 | 466,150 | 47,519 |
| 55 - 59 | 459,919 | 16,529 | 439,874 | 368,574 | 59,570 |
| 60 - 64 | 421,431 | 12,011 | 405,511 | 313,264 | 82,441 |
| 65 - 69 | 353,380 | 8,242 | 341,460 | 240,170 | 93,571 |
| 70 - 74 | 244,578 | 4,844 | 236,786 | 142,951 | 88,398 |
| 75 - 79 | 139,604 | 2,387 | 135,563 | 68,296 | 64,107 |
| 80 - 84 | 71,638 | 1,051 | 69,755 | 27,201 | 40,726 |
| 85 ขึ้นไป | 48,334 | 717 | 47,016 | 14,467 | 31,183 |
| ชาย | 4,482,440 | 1,369,434 | 3,033,834 | 2,777,074 | 158,768 |
| 13 - 14 | 195,239 | 181,943 | 1,574 | 1,018 | 28 |
| 15 - 19 | 478,251 | 445,868 | 19,329 | 16,447 | 183 |
| 20 - 24 | 427,017 | 314,239 | 102,683 | 93,958 | 1,000 |
| 25 - 29 | 420,905 | 175,840 | 238,755 | 223,582 | 2,476 |
| 30 - 34 | 470,399 | 101,186 | 363,511 | 344,712 | 4,363 |
| 35 - 39 | 518,105 | 64,540 | 448,064 | 426,963 | 5,820 |
| 40 - 44 | 490,445 | 37,627 | 447,589 | 425,830 | 8,075 |
| 45 - 49 | 389,168 | 19,775 | 365,509 | 346,637 | 9,155 |
| 50 - 54 | 275,533 | 10,047 | 262,277 | 246,138 | 10,204 |
| 55 - 59 | 224,777 | 6,610 | 215,137 | 197,556 | 13,190 |
| 60 - 64 | 202,227 | 4,974 | 193,909 | 170,112 | 20,090 |
| 65 - 69 | 166,314 | 3,365 | 159,835 | 133,612 | 23,397 |
| 70 - 74 | 112,943 | 1,815 | 108,623 | 82,968 | 23,645 |
| 75 - 79 | 62,700 | 913 | 60,412 | 41,708 | 17,480 |
| 80 - 84 | 29,982 | 396 | 28,916 | 17,062 | 11,176 |
| 85 ขึ้นไป | 18,435 | 296 | 17,711 | 8,771 | 8,486 |

สถานภาพสมรส หมวดอายุ เพศ และเขตการปกครอง

by marital status, age group, sex and area

| Marital status | | | พระ ไม่ทราบสถานภาพสมรส | | Age group, sex and area |
|------------------|-------------------------|--------------------|------------------------|------------------------|----------------------------|
| Ever-married | | | Buddhist monks | Unknown marital status | |
| หย่า Divorced | แยกกันอยู่ Separated | ไม่ทราบ Unknown | | | |
| 100,161 | 88,483 | 58,978 | 56,902 | 34,180 | Total |
| 63 | 55 | 963 | 9,193 | 4,582 | 13 - 14 |
| 1,124 | 1,642 | 4,969 | 11,043 | 3,348 | 15 - 19 |
| 5,363 | 7,032 | 8,549 | 7,932 | 3,368 | 20 - 24 |
| 10,449 | 10,918 | 9,226 | 4,588 | 2,404 | 25 - 29 |
| 14,546 | 12,925 | 7,294 | 3,540 | 3,176 | 30 - 34 |
| 17,339 | 13,556 | 5,735 | 3,126 | 3,183 | 35 - 39 |
| 17,376 | 12,132 | 4,336 | 2,896 | 3,200 | 40 - 44 |
| 12,660 | 9,453 | 3,169 | 2,233 | 2,319 | 45 - 49 |
| 7,497 | 6,064 | 2,141 | 1,981 | 1,832 | 50 - 54 |
| 5,017 | 4,764 | 1,949 | 1,995 | 1,521 | 55 - 59 |
| 3,719 | 3,924 | 2,163 | 2,341 | 1,568 | 60 - 64 |
| 2,496 | 2,925 | 2,298 | 2,290 | 1,388 | 65 - 69 |
| 1,347 | 1,769 | 2,321 | 1,927 | 1,021 | 70 - 74 |
| 667 | 823 | 1,670 | 1,069 | 585 | 75 - 79 |
| 298 | 343 | 1,187 | 462 | 370 | 80 - 84 |
| 200 | 158 | 1,008 | 286 | 315 | 85 & over |
| 37,951 | 33,577 | 26,464 | 56,902 | 22,270 | Males |
| 33 | 11 | 484 | 9,193 | 2,529 | 13 - 14 |
| 259 | 323 | 2,117 | 11,043 | 2,011 | 15 - 19 |
| 1,590 | 2,222 | 3,913 | 7,932 | 2,163 | 20 - 24 |
| 3,791 | 4,153 | 4,753 | 4,588 | 1,722 | 25 - 29 |
| 5,571 | 5,013 | 3,852 | 3,540 | 2,162 | 30 - 34 |
| 6,878 | 5,512 | 2,891 | 3,126 | 2,375 | 35 - 39 |
| 6,823 | 4,863 | 1,998 | 2,896 | 2,333 | 40 - 44 |
| 4,749 | 3,594 | 1,374 | 2,233 | 1,651 | 45 - 49 |
| 2,825 | 2,280 | 830 | 1,981 | 1,228 | 50 - 54 |
| 1,932 | 1,742 | 717 | 1,995 | 1,035 | 55 - 59 |
| 1,494 | 1,443 | 770 | 2,341 | 1,003 | 60 - 64 |
| 991 | 1,084 | 751 | 2,290 | 824 | 65 - 69 |
| 566 | 727 | 717 | 1,927 | 578 | 70 - 74 |
| 271 | 368 | 585 | 1,069 | 306 | 75 - 79 |
| 114 | 161 | 403 | 462 | 208 | 80 - 84 |
| 64 | 81 | 309 | 286 | 142 | 85 & over |

Table 4 Population 13 years of age and over

| หมวดอายุ เพศ และ เขตการปกครอง | รวม Total | โสด Single | สถานภาพสมรส | | |
|----------------------------------|--------------|---------------|--------------|---------------------------|-----------------------------|
| | | | สมรส | | เคยสมรส หม้าย Widowed |
| | | | รวม Total | สมรส Currently married | |
| หญิง | 4,651,605 | 1,108,517 | 3,531,178 | 2,898,608 | 482,940 |
| 13 - 14 | 183,895 | 179,287 | 2,555 | 1,950 | 52 |
| 15 - 19 | 457,488 | 399,107 | 57,044 | 51,237 | 771 |
| 20 - 24 | 408,370 | 210,873 | 196,292 | 179,558 | 3,515 |
| 25 - 29 | 437,073 | 101,923 | 334,468 | 308,706 | 7,866 |
| 30 - 34 | 508,775 | 62,741 | 445,020 | 411,947 | 12,744 |
| 35 - 39 | 542,596 | 48,123 | 493,665 | 453,721 | 18,595 |
| 40 - 44 | 508,129 | 37,299 | 469,963 | 423,184 | 26,619 |
| 45 - 49 | 400,429 | 26,106 | 373,655 | 325,159 | 32,931 |
| 50 - 54 | 283,344 | 15,646 | 267,094 | 220,012 | 37,315 |
| 55 - 59 | 235,142 | 9,919 | 224,737 | 171,018 | 46,380 |
| 60 - 64 | 219,204 | 7,037 | 211,602 | 143,152 | 62,351 |
| 65 - 69 | 187,066 | 4,877 | 181,625 | 106,558 | 70,174 |
| 70 - 74 | 131,635 | 3,029 | 128,163 | 59,983 | 64,753 |
| 75 - 79 | 76,904 | 1,474 | 75,151 | 26,588 | 46,627 |
| 80 - 84 | 41,656 | 655 | 40,839 | 10,139 | 29,550 |
| 85 ขึ้นไป | 29,899 | 421 | 29,305 | 5,696 | 22,697 |
| ในเขตเทศบาล | 1,953,603 | 598,149 | 1,331,769 | 1,127,816 | 141,601 |
| 13 - 14 | 72,842 | 67,890 | 721 | 499 | 17 |
| 15 - 19 | 195,457 | 178,838 | 11,950 | 10,427 | 143 |
| 20 - 24 | 183,869 | 132,614 | 48,280 | 43,796 | 670 |
| 25 - 29 | 176,185 | 74,196 | 99,982 | 92,240 | 1,578 |
| 30 - 34 | 195,583 | 45,892 | 148,048 | 137,054 | 3,123 |
| 35 - 39 | 223,452 | 33,886 | 188,065 | 173,394 | 5,071 |
| 40 - 44 | 221,498 | 24,270 | 195,828 | 178,378 | 7,697 |
| 45 - 49 | 176,449 | 15,592 | 159,803 | 142,963 | 9,151 |
| 50 - 54 | 125,153 | 9,013 | 115,305 | 100,427 | 10,222 |
| 55 - 59 | 99,740 | 5,791 | 93,237 | 77,038 | 12,870 |
| 60 - 64 | 91,585 | 4,246 | 86,537 | 65,402 | 18,367 |
| 65 - 69 | 77,853 | 2,935 | 74,217 | 50,812 | 21,338 |
| 70 - 74 | 54,990 | 1,558 | 52,897 | 31,068 | 20,362 |
| 75 - 79 | 30,797 | 803 | 29,667 | 14,663 | 14,259 |
| 80 - 84 | 16,552 | 329 | 16,045 | 6,308 | 9,289 |
| 85 ขึ้นไป | 11,598 | 296 | 11,187 | 3,347 | 7,444 |

สถานภาพสมรส หมวดอายุ เพศ และเขตการปกครอง (ต่อ)

by marital status, age group, sex and area (Contd.)

| Marital status | | | พระ ไม่ทราบสถานภาพสมรส | | Age group, sex and area |
|------------------|-------------------------|--------------------|------------------------|------------------------|----------------------------|
| Ever-married | | | Buddhist monks | Unknown marital status | |
| หย่า Divorced | แยกกันอยู่ Separated | ไม่ทราบ Unknown | | | |
| 62,210 | 54,906 | 32,514 | - | 11,910 | Females |
| 30 | 44 | 479 | - | 2,053 | 13 - 14 |
| 865 | 1,319 | 2,852 | - | 1,337 | 15 - 19 |
| 3,773 | 4,810 | 4,636 | - | 1,205 | 20 - 24 |
| 6,658 | 6,765 | 4,473 | - | 682 | 25 - 29 |
| 8,975 | 7,912 | 3,442 | - | 1,014 | 30 - 34 |
| 10,461 | 8,044 | 2,844 | - | 808 | 35 - 39 |
| 10,553 | 7,269 | 2,338 | - | 867 | 40 - 44 |
| 7,911 | 5,859 | 1,795 | - | 668 | 45 - 49 |
| 4,672 | 3,784 | 1,311 | - | 604 | 50 - 54 |
| 3,085 | 3,022 | 1,232 | - | 486 | 55 - 59 |
| 2,225 | 2,481 | 1,393 | - | 565 | 60 - 64 |
| 1,505 | 1,841 | 1,547 | - | 564 | 65 - 69 |
| 781 | 1,042 | 1,604 | - | 443 | 70 - 74 |
| 396 | 455 | 1,085 | - | 279 | 75 - 79 |
| 184 | 182 | 784 | - | 162 | 80 - 84 |
| 136 | 77 | 699 | - | 173 | 85 & over |
| 27,864 | 20,771 | 13,717 | 15,573 | 8,112 | Municipal area |
| 14 | 4 | 187 | 3,115 | 1,116 | 13 - 14 |
| 181 | 263 | 936 | 3,802 | 867 | 15 - 19 |
| 1,025 | 1,147 | 1,642 | 2,163 | 812 | 20 - 24 |
| 2,185 | 2,066 | 1,913 | 1,387 | 620 | 25 - 29 |
| 3,478 | 2,732 | 1,661 | 920 | 723 | 30 - 34 |
| 4,848 | 3,347 | 1,405 | 756 | 745 | 35 - 39 |
| 5,320 | 3,227 | 1,206 | 652 | 748 | 40 - 44 |
| 4,172 | 2,664 | 853 | 503 | 551 | 45 - 49 |
| 2,379 | 1,660 | 617 | 384 | 451 | 50 - 54 |
| 1,594 | 1,241 | 494 | 365 | 347 | 55 - 59 |
| 1,169 | 1,001 | 598 | 445 | 357 | 60 - 64 |
| 760 | 659 | 648 | 406 | 295 | 65 - 69 |
| 415 | 431 | 621 | 323 | 212 | 70 - 74 |
| 177 | 178 | 390 | 189 | 138 | 75 - 79 |
| 82 | 97 | 269 | 99 | 79 | 80 - 84 |
| 65 | 54 | 277 | 64 | 51 | 85 & over |

ตารางที่ 4 ประชากรอายุ 13 ปีขึ้นไป จำแนกตาม

Table 4 Population 13 years of age and over

| หมวดอายุ เพศ และ เขตการปกครอง | รวม Total | สถานภาพสมรส | | | |
|----------------------------------|--------------|---------------|--------------|---------------------------|------------------|
| | | โสด Single | เคยสมรส | | |
| | | | รวม Total | สมรส Currently married | หม้าย Widowed |
| ชาย | 932,547 | 307,787 | 604,172 | 549,815 | 31,537 |
| 13 - 14 | 38,262 | 34,207 | 294 | 187 | 8 |
| 15 - 19 | 99,008 | 91,175 | 3,532 | 2,995 | 24 |
| 20 - 24 | 90,916 | 71,392 | 16,859 | 15,229 | 174 |
| 25 - 29 | 84,902 | 41,871 | 41,220 | 38,339 | 408 |
| 30 - 34 | 92,166 | 25,805 | 64,990 | 61,321 | 708 |
| 35 - 39 | 105,352 | 17,843 | 86,232 | 81,543 | 1,094 |
| 40 - 44 | 105,164 | 11,063 | 92,951 | 87,843 | 1,540 |
| 45 - 49 | 84,021 | 6,101 | 77,063 | 72,749 | 1,710 |
| 50 - 54 | 60,134 | 2,990 | 56,474 | 52,946 | 1,916 |
| 55 - 59 | 47,453 | 1,899 | 44,970 | 41,297 | 2,508 |
| 60 - 64 | 42,154 | 1,467 | 40,034 | 35,101 | 3,927 |
| 65 - 69 | 34,757 | 948 | 33,238 | 27,851 | 4,685 |
| 70 - 74 | 24,040 | 504 | 23,096 | 17,695 | 4,905 |
| 75 - 79 | 13,181 | 272 | 12,655 | 8,754 | 3,626 |
| 80 - 84 | 6,849 | 120 | 6,591 | 4,015 | 2,411 |
| 85 ขึ้นไป | 4,188 | 130 | 3,973 | 1,950 | 1,893 |
| หญิง | 1,021,056 | 290,362 | 727,597 | 578,001 | 110,064 |
| 13 - 14 | 34,580 | 33,683 | 427 | 312 | 9 |
| 15 - 19 | 96,449 | 87,663 | 8,418 | 7,432 | 119 |
| 20 - 24 | 92,953 | 61,222 | 31,421 | 28,567 | 496 |
| 25 - 29 | 91,283 | 32,325 | 58,762 | 53,901 | 1,170 |
| 30 - 34 | 103,417 | 20,087 | 83,058 | 75,733 | 2,415 |
| 35 - 39 | 118,100 | 16,043 | 101,833 | 91,851 | 3,977 |
| 40 - 44 | 116,334 | 13,207 | 102,877 | 90,535 | 6,157 |
| 45 - 49 | 92,428 | 9,491 | 82,740 | 70,214 | 7,441 |
| 50 - 54 | 65,019 | 6,023 | 58,831 | 47,481 | 8,306 |
| 55 - 59 | 52,287 | 3,892 | 48,267 | 35,741 | 10,362 |
| 60 - 64 | 49,431 | 2,779 | 46,503 | 30,301 | 14,440 |
| 65 - 69 | 43,096 | 1,987 | 40,979 | 22,961 | 16,653 |
| 70 - 74 | 30,950 | 1,054 | 29,801 | 13,373 | 15,457 |
| 75 - 79 | 17,616 | 531 | 17,012 | 5,909 | 10,633 |
| 80 - 84 | 9,703 | 209 | 9,454 | 2,293 | 6,878 |
| 85 ขึ้นไป | 7,410 | 166 | 7,214 | 1,397 | 5,551 |

สถานภาพสมรส หมวดอายุ เพศ และเขตการปกครอง (ต่อ)

by marital status, age group, sex and area (Contd.)

| Marital status | | | พระ ไม่ทราบสถานภาพสมรส ; | | Age group, sex and area |
|------------------|-------------------------|--------------------|--------------------------|------------------------|----------------------------|
| Ever-married | | | Buddhist monks | Unknown marital status | |
| หย่า Divorced | แยกกันอยู่ Separated | ไม่ทราบ Unknown | | | |
| 9,472 | 7,412 | 5,936 | 15,573 | 5,015 | Males |
| 8 | 1 | 90 | 3,115 | 646 | 13 - 14 |
| 49 | 51 | 413 | 3,802 | 499 | 15 - 19 |
| 323 | 361 | 772 | 2,163 | 502 | 20 - 24 |
| 763 | 751 | 959 | 1,387 | 424 | 25 - 29 |
| 1,187 | 943 | 831 | 920 | 451 | 30 - 34 |
| 1,698 | 1,207 | 690 | 756 | 521 | 35 - 39 |
| 1,821 | 1,204 | 543 | 652 | 498 | 40 - 44 |
| 1,344 | 932 | 328 | 503 | 354 | 45 - 49 |
| 796 | 585 | 231 | 384 | 286 | 50 - 54 |
| 540 | 426 | 199 | 365 | 219 | 55 - 59 |
| 417 | 382 | 207 | 445 | 208 | 60 - 64 |
| 266 | 246 | 190 | 406 | 165 | 65 - 69 |
| 142 | 172 | 182 | 323 | 117 | 70 - 74 |
| 67 | 77 | 131 | 189 | 65 | 75 - 79 |
| 31 | 45 | 89 | 99 | 39 | 80 - 84 |
| 20 | 29 | 81 | 64 | 21 | 85 & over |
| 18,392 | 13,359 | 7,781 | - | 3,097 | Females |
| 6 | 3 | 97 | - | 470 | 13 - 14 |
| 132 | 212 | 523 | - | 368 | 15 - 19 |
| 702 | 786 | 870 | - | 310 | 20 - 24 |
| 1,422 | 1,315 | 954 | - | 196 | 25 - 29 |
| 2,291 | 1,789 | 830 | - | 272 | 30 - 34 |
| 3,150 | 2,140 | 715 | - | 224 | 35 - 39 |
| 3,499 | 2,023 | 663 | - | 250 | 40 - 44 |
| 2,828 | 1,732 | 525 | - | 197 | 45 - 49 |
| 1,583 | 1,075 | 386 | - | 165 | 50 - 54 |
| 1,054 | 815 | 295 | - | 128 | 55 - 59 |
| 752 | 619 | 391 | - | 149 | 60 - 64 |
| 494 | 413 | 458 | - | 130 | 65 - 69 |
| 273 | 259 | 439 | - | 95 | 70 - 74 |
| 110 | 101 | 259 | - | 73 | 75 - 79 |
| 51 | 52 | 180 | - | 40 | 80 - 84 |
| 45 | 25 | 196 | - | 30 | 85 & over |

ตารางที่ 4 ประชากรอายุ 13 ปีขึ้นไป จำแนกตาม

Table 4 Population 13 years of age and over

| หมวดอายุ เพศ และ เขตการปกครอง | รวม Total | โสด Single | สถานภาพสมรส | | |
|----------------------------------|--------------|---------------|--------------|---------------------------|-----------------------------|
| | | | รวม Total | สมรส Currently married | เคยสมรส หม้าย Widowed |
| | | | | | |
| นอกเขตเทศบาล | 7,180,442 | 1,879,802 | 5,233,243 | 4,547,866 | 500,107 |
| 13 - 14 | 306,292 | 293,340 | 3,408 | 2,469 | 63 |
| 15 - 19 | 740,282 | 666,137 | 64,423 | 57,257 | 811 |
| 20 - 24 | 651,518 | 392,498 | 250,695 | 229,720 | 3,845 |
| 25 - 29 | 681,793 | 203,567 | 473,241 | 440,048 | 8,764 |
| 30 - 34 | 783,591 | 118,035 | 660,483 | 619,605 | 13,984 |
| 35 - 39 | 837,249 | 78,777 | 753,664 | 707,290 | 19,344 |
| 40 - 44 | 777,076 | 50,656 | 721,724 | 670,636 | 26,997 |
| 45 - 49 | 613,148 | 30,289 | 579,361 | 528,833 | 32,935 |
| 50 - 54 | 433,724 | 16,680 | 414,066 | 365,723 | 37,297 |
| 55 - 59 | 360,179 | 10,738 | 346,637 | 291,536 | 46,700 |
| 60 - 64 | 329,846 | 7,765 | 318,974 | 247,862 | 64,074 |
| 65 - 69 | 275,527 | 5,307 | 267,243 | 189,358 | 72,233 |
| 70 - 74 | 189,588 | 3,286 | 183,889 | 111,883 | 68,036 |
| 75 - 79 | 108,807 | 1,584 | 105,896 | 53,633 | 49,848 |
| 80 - 84 | 55,086 | 722 | 53,710 | 20,893 | 31,437 |
| 85 ขึ้นไป | 36,736 | 421 | 35,829 | 11,120 | 23,739 |
| ชาย | 3,549,893 | 1,061,647 | 2,429,662 | 2,227,259 | 127,231 |
| 13 - 14 | 156,977 | 147,736 | 1,280 | 831 | 20 |
| 15 - 19 | 379,243 | 354,693 | 15,797 | 13,452 | 159 |
| 20 - 24 | 336,101 | 242,847 | 85,824 | 78,729 | 826 |
| 25 - 29 | 336,003 | 133,969 | 197,535 | 185,243 | 2,068 |
| 30 - 34 | 378,233 | 75,381 | 298,521 | 283,391 | 3,655 |
| 35 - 39 | 412,753 | 46,697 | 361,832 | 345,420 | 4,726 |
| 40 - 44 | 385,281 | 26,564 | 354,638 | 337,987 | 6,535 |
| 45 - 49 | 305,147 | 13,674 | 288,446 | 273,888 | 7,445 |
| 50 - 54 | 215,399 | 7,057 | 205,803 | 193,192 | 8,288 |
| 55 - 59 | 177,324 | 4,711 | 170,167 | 156,259 | 10,682 |
| 60 - 64 | 160,073 | 3,507 | 153,875 | 135,011 | 16,163 |
| 65 - 69 | 131,557 | 2,417 | 126,597 | 105,761 | 18,712 |
| 70 - 74 | 88,903 | 1,311 | 85,527 | 65,273 | 18,740 |
| 75 - 79 | 49,519 | 641 | 47,757 | 32,954 | 13,854 |
| 80 - 84 | 23,133 | 276 | 22,325 | 13,047 | 8,765 |
| 85 ขึ้นไป | 14,247 | 166 | 13,738 | 6,821 | 6,593 |

สถานภาพสมรส หมวดอายุ เพศ และเขตการปกครอง (ต่อ)

by marital status, age group, sex and area (Contd.)

| Marital status | | | พระ ไม่ทราบสถานภาพสมรส | | Age group, sex and area |
|------------------|-------------------------|--------------------|------------------------|------------------------|----------------------------|
| Ever-married | | | Buddhist monks | Unknown marital status | |
| หย่า Divorced | แยกกันอยู่ Separated | ไม่ทราบ Unknown | | | |
| 72,297 | 67,712 | 45,261 | 41,329 | 26,068 | Non-municipal area |
| 49 | 51 | 776 | 6,078 | 3,466 | 13 - 14 |
| 943 | 1,379 | 4,033 | 7,241 | 2,481 | 15 - 19 |
| 4,338 | 5,885 | 6,907 | 5,769 | 2,556 | 20 - 24 |
| 8,264 | 8,852 | 7,313 | 3,201 | 1,784 | 25 - 29 |
| 11,068 | 10,193 | 5,633 | 2,620 | 2,453 | 30 - 34 |
| 12,491 | 10,209 | 4,330 | 2,370 | 2,438 | 35 - 39 |
| 12,056 | 8,905 | 3,130 | 2,244 | 2,452 | 40 - 44 |
| 8,488 | 6,789 | 2,316 | 1,730 | 1,768 | 45 - 49 |
| 5,118 | 4,404 | 1,524 | 1,597 | 1,381 | 50 - 54 |
| 3,423 | 3,523 | 1,455 | 1,630 | 1,174 | 55 - 59 |
| 2,550 | 2,923 | 1,565 | 1,896 | 1,211 | 60 - 64 |
| 1,736 | 2,266 | 1,650 | 1,884 | 1,093 | 65 - 69 |
| 932 | 1,338 | 1,700 | 1,604 | 809 | 70 - 74 |
| 490 | 645 | 1,280 | 880 | 447 | 75 - 79 |
| 216 | 246 | 918 | 363 | 291 | 80 - 84 |
| 135 | 104 | 731 | 222 | 264 | 85 & over |
| 28,479 | 26,165 | 20,528 | 41,329 | 17,255 | Males |
| 25 | 10 | 394 | 6,078 | 1,883 | 13 - 14 |
| 210 | 272 | 1,704 | 7,241 | 1,512 | 15 - 19 |
| 1,267 | 1,861 | 3,141 | 5,769 | 1,661 | 20 - 24 |
| 3,028 | 3,402 | 3,794 | 3,201 | 1,298 | 25 - 29 |
| 4,384 | 4,070 | 3,021 | 2,620 | 1,711 | 30 - 34 |
| 5,180 | 4,305 | 2,201 | 2,370 | 1,854 | 35 - 39 |
| 5,002 | 3,659 | 1,455 | 2,244 | 1,835 | 40 - 44 |
| 3,405 | 2,662 | 1,046 | 1,730 | 1,297 | 45 - 49 |
| 2,029 | 1,695 | 599 | 1,597 | 942 | 50 - 54 |
| 1,392 | 1,316 | 518 | 1,630 | 816 | 55 - 59 |
| 1,077 | 1,061 | 563 | 1,896 | 795 | 60 - 64 |
| 725 | 838 | 561 | 1,884 | 659 | 65 - 69 |
| 424 | 555 | 535 | 1,604 | 461 | 70 - 74 |
| 204 | 291 | 454 | 880 | 241 | 75 - 79 |
| 83 | 116 | 314 | 363 | 169 | 80 - 84 |
| 44 | 52 | 228 | 222 | 121 | 85 & over |

ห้องสมุด

สำนักงานสถิติแห่งชาติ

ตารางที่ 4 ประชากรอายุ 13 ปีขึ้นไป จำแนกตาม

Table 4 Population 13 years of age and over

| หมวดอายุ เพศ และ เขตการปกครอง | รวม Total | โสด Single | สถานภาพสมรส | | |
|----------------------------------|--------------|---------------|--------------|---------------------------|------------------|
| | | | สมรส | | เคยสมรส |
| | | | รวม Total | สมรส Currently married | หม้าย Widowed |
| หญิง | 3,630,549 | 818,155 | 2,803,581 | 2,320,607 | 372,876 |
| 13 - 14 | 149,315 | 145,604 | 2,128 | 1,638 | 43 |
| 15 - 19 | 361,039 | 311,444 | 48,626 | 43,805 | 652 |
| 20 - 24 | 315,417 | 149,651 | 164,871 | 150,991 | 3,019 |
| 25 - 29 | 345,790 | 69,598 | 275,706 | 254,805 | 6,696 |
| 30 - 34 | 405,358 | 42,654 | 361,962 | 336,214 | 10,329 |
| 35 - 39 | 424,496 | 32,080 | 391,832 | 361,870 | 14,618 |
| 40 - 44 | 391,795 | 24,092 | 367,086 | 332,649 | 20,462 |
| 45 - 49 | 308,001 | 16,615 | 290,915 | 254,945 | 25,490 |
| 50 - 54 | 218,325 | 9,623 | 208,263 | 172,531 | 29,009 |
| 55 - 59 | 182,855 | 6,027 | 176,470 | 135,277 | 36,018 |
| 60 - 64 | 169,773 | 4,258 | 165,099 | 112,851 | 47,911 |
| 65 - 69 | 143,970 | 2,890 | 140,646 | 83,597 | 53,521 |
| 70 - 74 | 100,685 | 1,975 | 98,362 | 46,610 | 49,296 |
| 75 - 79 | 59,288 | 943 | 58,139 | 20,679 | 35,994 |
| 80 - 84 | 31,953 | 446 | 31,385 | 7,846 | 22,672 |
| 85 ขึ้นไป | 22,489 | 255 | 22,091 | 4,299 | 17,146 |

สถานภาพสมรส หมวดอายุ เพศ และเขตการปกครอง (ต่อ)

by marital status, age group, sex and area (Contd.)

| Marital status | | | พระ ไม่ทราบสถานภาพสมรส | | Age group, sex and area |
|------------------|-------------------------|--------------------|------------------------|------------------------|----------------------------|
| Ever-married | | | Buddhist monks | Unknown marital status | |
| หย่า Divorced | แยกกันอยู่ Separated | ไม่ทราบ Unknown | | | |
| 43,818 | 41,547 | 24,733 | - | 8,813 | Females |
| 24 | 41 | 382 | - | 1,583 | 13 - 14 |
| 733 | 1,107 | 2,329 | - | 969 | 15 - 19 |
| 3,071 | 4,024 | 3,766 | - | 895 | 20 - 24 |
| 5,236 | 5,450 | 3,519 | - | 486 | 25 - 29 |
| 6,684 | 6,123 | 2,612 | - | 742 | 30 - 34 |
| 7,311 | 5,904 | 2,129 | - | 584 | 35 - 39 |
| 7,054 | 5,246 | 1,675 | - | 617 | 40 - 44 |
| 5,083 | 4,127 | 1,270 | - | 471 | 45 - 49 |
| 3,089 | 2,709 | 925 | - | 439 | 50 - 54 |
| 2,031 | 2,207 | 937 | - | 358 | 55 - 59 |
| 1,473 | 1,862 | 1,002 | - | 416 | 60 - 64 |
| 1,011 | 1,428 | 1,089 | - | 434 | 65 - 69 |
| 508 | 783 | 1,165 | - | 348 | 70 - 74 |
| 286 | 354 | 826 | - | 206 | 75 - 79 |
| 133 | 130 | 604 | - | 122 | 80 - 84 |
| 91 | 52 | 503 | - | 143 | 85 & over |

ตารางที่ 5 ประชากรจำแนกตามศาสนา

Table 5 Population by religion,

| หมวดอายุ,เพศ และเขตการปกครอง | รวม Total | ศาสนา Religion | | | |
|---------------------------------|--------------|------------------|-----------------|------------------------|-----------------|
| | | พุทธ Buddhism | อิสลาม Islam | คริสต์ Christianity | ฮินดู Hindus |
| ยอดรวม | 11,433,061 | 11,008,332 | 30,637 | 257,707 | 10,841 |
| 0 - 4 | 808,231 | 764,765 | 2,507 | 26,687 | 792 |
| 5 - 9 | 938,071 | 889,391 | 2,714 | 30,474 | 805 |
| 10 - 14 | 931,848 | 884,145 | 2,609 | 30,890 | 821 |
| 15 - 19 | 935,739 | 891,944 | 2,678 | 28,289 | 832 |
| 20 - 24 | 835,387 | 798,650 | 2,656 | 23,065 | 771 |
| 25 - 29 | 857,978 | 825,116 | 2,530 | 20,371 | 731 |
| 30 - 34 | 979,174 | 946,197 | 2,706 | 19,965 | 834 |
| 35 - 39 | 1,060,701 | 1,029,110 | 2,734 | 18,364 | 979 |
| 40 - 44 | 998,574 | 970,417 | 2,535 | 16,100 | 1,033 |
| 45 - 49 | 789,597 | 768,431 | 1,942 | 11,850 | 920 |
| 50 - 54 | 558,877 | 543,584 | 1,351 | 8,497 | 586 |
| 55 - 59 | 459,919 | 447,823 | 959 | 6,858 | 453 |
| 60 - 64 | 421,431 | 411,004 | 929 | 5,748 | 427 |
| 65 - 69 | 353,380 | 345,356 | 733 | 4,387 | 355 |
| 70 - 74 | 244,578 | 238,890 | 507 | 3,099 | 239 |
| 75 - 79 | 139,604 | 136,509 | 272 | 1,635 | 133 |
| 80 - 84 | 71,638 | 69,964 | 154 | 826 | 84 |
| 85 ขึ้นไป | 48,334 | 47,036 | 121 | 602 | 46 |
| ชาย | 5,664,695 | 5,455,179 | 13,364 | 129,805 | 5,506 |
| 0 - 4 | 415,941 | 394,392 | 1,213 | 13,519 | 422 |
| 5 - 9 | 482,447 | 457,851 | 1,250 | 15,757 | 407 |
| 10 - 14 | 479,106 | 454,857 | 1,213 | 15,916 | 403 |
| 15 - 19 | 478,251 | 456,317 | 1,176 | 14,282 | 415 |
| 20 - 24 | 427,017 | 408,717 | 1,189 | 11,578 | 398 |
| 25 - 29 | 420,905 | 404,765 | 1,095 | 10,217 | 377 |
| 30 - 34 | 470,399 | 454,450 | 1,181 | 9,848 | 415 |
| 35 - 39 | 518,105 | 502,901 | 1,155 | 9,028 | 501 |
| 40 - 44 | 490,445 | 476,824 | 1,064 | 7,991 | 506 |
| 45 - 49 | 389,168 | 378,690 | 833 | 6,062 | 486 |
| 50 - 54 | 275,533 | 268,029 | 581 | 4,308 | 323 |
| 55 - 59 | 224,777 | 218,841 | 394 | 3,457 | 232 |
| 60 - 64 | 202,227 | 197,252 | 348 | 2,852 | 215 |
| 65 - 69 | 166,314 | 162,629 | 286 | 2,021 | 185 |
| 70 - 74 | 112,943 | 110,312 | 175 | 1,493 | 108 |
| 75 - 79 | 62,700 | 61,247 | 114 | 805 | 62 |
| 80 - 84 | 29,982 | 29,209 | 55 | 413 | 33 |
| 85 ขึ้นไป | 18,435 | 17,896 | 42 | 258 | 18 |

หมวดอายุ เพศ และเขตการปกครอง

age group, sex and area

| ขงจื้อ Confucious | อื่นๆ Others | ไม่มีศาสนา No religion | ไม่ทราบ Unknown | Age group, sex and area |
|----------------------|-----------------|---------------------------|--------------------|----------------------------|
| 1,737 | 36,717 | 50,521 | 36,569 | Total |
| 98 | 4,400 | 5,248 | 3,734 | 0 - 4 |
| 209 | 5,033 | 5,738 | 3,707 | 5 - 9 |
| 223 | 4,763 | 5,231 | 3,166 | 10 - 14 |
| 157 | 4,101 | 4,961 | 2,777 | 15 - 19 |
| 134 | 3,373 | 4,136 | 2,602 | 20 - 24 |
| 130 | 2,831 | 3,678 | 2,591 | 25 - 29 |
| 147 | 2,603 | 3,856 | 2,866 | 30 - 34 |
| 133 | 2,317 | 3,959 | 3,105 | 35 - 39 |
| 122 | 1,844 | 3,480 | 3,043 | 40 - 44 |
| 62 | 1,484 | 2,643 | 2,265 | 45 - 49 |
| 56 | 1,133 | 1,948 | 1,722 | 50 - 54 |
| 63 | 922 | 1,617 | 1,224 | 55 - 59 |
| 48 | 733 | 1,349 | 1,193 | 60 - 64 |
| 35 | 474 | 1,061 | 979 | 65 - 69 |
| 36 | 338 | 759 | 710 | 70 - 74 |
| 33 | 191 | 420 | 411 | 75 - 79 |
| 27 | 89 | 246 | 248 | 80 - 84 |
| 24 | 88 | 191 | 226 | 85 & over |
| 889 | 18,604 | 24,837 | 16,511 | Males |
| 53 | 2,200 | 2,660 | 1,482 | 0 - 4 |
| 103 | 2,581 | 2,985 | 1,513 | 5 - 9 |
| 127 | 2,448 | 2,646 | 1,496 | 10 - 14 |
| 78 | 2,052 | 2,502 | 1,429 | 15 - 19 |
| 86 | 1,683 | 2,101 | 1,265 | 20 - 24 |
| 56 | 1,426 | 1,788 | 1,181 | 25 - 29 |
| 69 | 1,325 | 1,773 | 1,338 | 30 - 34 |
| 63 | 1,143 | 1,847 | 1,467 | 35 - 39 |
| 63 | 924 | 1,667 | 1,406 | 40 - 44 |
| 22 | 791 | 1,272 | 1,012 | 45 - 49 |
| 28 | 578 | 920 | 766 | 50 - 54 |
| 30 | 482 | 786 | 555 | 55 - 59 |
| 25 | 382 | 631 | 522 | 60 - 64 |
| 16 | 233 | 516 | 428 | 65 - 69 |
| 20 | 178 | 356 | 301 | 70 - 74 |
| 21 | 85 | 200 | 166 | 75 - 79 |
| 14 | 49 | 101 | 108 | 80 - 84 |
| 15 | 44 | 86 | 76 | 85 & over |

Table 5 Population by religion,

| หมวดอายุ,เพศ และเขตการปกครอง | รวม Total | ศาสนา Religion | | | |
|---------------------------------|--------------|------------------|-----------------|------------------------|-----------------|
| | | พุทธ Buddhism | อิสลาม Islam | คริสต์ Christianity | ฮินดู Hindus |
| หญิง | 5,768,366 | 5,553,153 | 17,273 | 127,902 | 5,335 |
| 0 - 4 | 392,290 | 370,373 | 1,294 | 13,168 | 370 |
| 5 - 9 | 455,624 | 431,540 | 1,464 | 14,717 | 398 |
| 10 - 14 | 452,742 | 429,288 | 1,396 | 14,974 | 418 |
| 15 - 19 | 457,488 | 435,627 | 1,502 | 14,007 | 417 |
| 20 - 24 | 408,370 | 389,933 | 1,467 | 11,487 | 373 |
| 25 - 29 | 437,073 | 420,351 | 1,435 | 10,154 | 354 |
| 30 - 34 | 508,775 | 491,747 | 1,525 | 10,117 | 419 |
| 35 - 39 | 542,596 | 526,209 | 1,579 | 9,336 | 478 |
| 40 - 44 | 508,129 | 493,593 | 1,471 | 8,109 | 527 |
| 45 - 49 | 400,429 | 389,741 | 1,109 | 5,788 | 434 |
| 50 - 54 | 283,344 | 275,555 | 770 | 4,189 | 263 |
| 55 - 59 | 235,142 | 228,982 | 565 | 3,401 | 221 |
| 60 - 64 | 219,204 | 213,752 | 581 | 2,896 | 212 |
| 65 - 69 | 187,066 | 182,727 | 447 | 2,366 | 170 |
| 70 - 74 | 131,635 | 128,578 | 332 | 1,606 | 131 |
| 75 - 79 | 76,904 | 75,262 | 158 | 830 | 71 |
| 80 - 84 | 41,656 | 40,755 | 99 | 413 | 51 |
| 85 ขึ้นไป | 29,899 | 29,140 | 79 | 344 | 28 |
| ในเขตเทศบาล | 2,361,447 | 2,306,169 | 15,382 | 20,421 | 2,213 |
| 0 - 4 | 140,100 | 136,209 | 1,292 | 1,170 | 164 |
| 5 - 9 | 166,180 | 162,101 | 1,270 | 1,381 | 148 |
| 10 - 14 | 174,406 | 170,162 | 1,307 | 1,511 | 147 |
| 15 - 19 | 195,457 | 190,261 | 1,429 | 2,100 | 190 |
| 20 - 24 | 183,869 | 178,723 | 1,383 | 2,131 | 172 |
| 25 - 29 | 176,185 | 171,580 | 1,326 | 1,818 | 149 |
| 30 - 34 | 195,583 | 190,913 | 1,354 | 1,740 | 162 |
| 35 - 39 | 223,452 | 218,534 | 1,427 | 1,742 | 175 |
| 40 - 44 | 221,498 | 216,741 | 1,285 | 1,736 | 218 |
| 45 - 49 | 176,449 | 172,627 | 1,012 | 1,369 | 223 |
| 50 - 54 | 125,153 | 122,618 | 667 | 908 | 103 |
| 55 - 59 | 99,740 | 97,806 | 421 | 728 | 97 |
| 60 - 64 | 91,585 | 89,815 | 414 | 664 | 87 |
| 65 - 69 | 77,853 | 76,413 | 313 | 567 | 74 |
| 70 - 74 | 54,990 | 53,898 | 243 | 428 | 43 |
| 75 - 79 | 30,797 | 30,242 | 113 | 209 | 33 |
| 80 - 84 | 16,552 | 16,206 | 63 | 122 | 21 |
| 85 ขึ้นไป | 11,598 | 11,320 | 63 | 97 | 7 |

หมวดอายุ เพศ และเขตการปกครอง (ต่อ)

age group, sex and area (Contd.)

| | ขงจื้อ Confucious | อื่นๆ Others | ไม่มีศาสนา No religion | ไม่ทราบ Unknown | Age group, sex and area |
|--|----------------------|-----------------|---------------------------|--------------------|----------------------------|
| | 848 | 18,113 | 25,684 | 20,058 | Females |
| | 45 | 2,200 | 2,588 | 2,252 | 0 - 4 |
| | 106 | 2,452 | 2,753 | 2,194 | 5 - 9 |
| | 96 | 2,315 | 2,585 | 1,670 | 10 - 14 |
| | 79 | 2,049 | 2,459 | 1,348 | 15 - 19 |
| | 48 | 1,690 | 2,035 | 1,337 | 20 - 24 |
| | 74 | 1,405 | 1,890 | 1,410 | 25 - 29 |
| | 78 | 1,278 | 2,083 | 1,528 | 30 - 34 |
| | 70 | 1,174 | 2,112 | 1,638 | 35 - 39 |
| | 59 | 920 | 1,813 | 1,637 | 40 - 44 |
| | 40 | 693 | 1,371 | 1,253 | 45 - 49 |
| | 28 | 555 | 1,028 | 956 | 50 - 54 |
| | 33 | 440 | 831 | 669 | 55 - 59 |
| | 23 | 351 | 718 | 671 | 60 - 64 |
| | 19 | 241 | 545 | 551 | 65 - 69 |
| | 16 | 160 | 403 | 409 | 70 - 74 |
| | 12 | 106 | 220 | 245 | 75 - 79 |
| | 13 | 40 | 145 | 140 | 80 - 84 |
| | 9 | 44 | 105 | 150 | 85 & over |
| | 302 | 713 | 7,616 | 8,631 | Municipal area |
| | 10 | 60 | 521 | 674 | 0 - 4 |
| | 12 | 20 | 562 | 686 | 5 - 9 |
| | 22 | 17 | 577 | 663 | 10 - 14 |
| | 19 | 53 | 757 | 648 | 15 - 19 |
| | 20 | 52 | 702 | 686 | 20 - 24 |
| | 18 | 99 | 588 | 607 | 25 - 29 |
| | 35 | 55 | 625 | 699 | 30 - 34 |
| | 14 | 69 | 715 | 776 | 35 - 39 |
| | 16 | 53 | 658 | 791 | 40 - 44 |
| | 14 | 57 | 512 | 635 | 45 - 49 |
| | 10 | 38 | 328 | 481 | 50 - 54 |
| | 16 | 20 | 332 | 320 | 55 - 59 |
| | 14 | 40 | 247 | 304 | 60 - 64 |
| | 16 | 29 | 169 | 272 | 65 - 69 |
| | 18 | 31 | 154 | 175 | 70 - 74 |
| | 19 | 16 | 83 | 82 | 75 - 79 |
| | 18 | 4 | 45 | 73 | 80 - 84 |
| | 11 | - | 41 | 59 | 85 & over |

Table 5 Population by religion,

| หมวดอายุ,เพศ และเขตการปกครอง | รวม Total | ศาสนา Religion | | | |
|---------------------------------|--------------|------------------|-----------------|------------------------|-----------------|
| | | พุทธ Buddhism | อิสลาม Islam | คริสต์ Christianity | ฮินดู Hindus |
| ชาย | 1,141,814 | 1,115,406 | 7,191 | 9,989 | 1,063 |
| 0 - 4 | 72,121 | 70,258 | 668 | 568 | 87 |
| 5 - 9 | 84,958 | 82,956 | 639 | 689 | 76 |
| 10 - 14 | 90,450 | 88,328 | 641 | 788 | 65 |
| 15 - 19 | 99,008 | 96,516 | 670 | 993 | 84 |
| 20 - 24 | 90,916 | 88,422 | 647 | 1,043 | 93 |
| 25 - 29 | 84,902 | 82,746 | 607 | 893 | 64 |
| 30 - 34 | 92,166 | 89,895 | 648 | 876 | 71 |
| 35 - 39 | 105,352 | 103,075 | 649 | 818 | 88 |
| 40 - 44 | 105,164 | 102,939 | 577 | 822 | 91 |
| 45 - 49 | 84,021 | 82,113 | 458 | 743 | 122 |
| 50 - 54 | 60,134 | 58,904 | 305 | 456 | 59 |
| 55 - 59 | 47,453 | 46,541 | 205 | 332 | 45 |
| 60 - 64 | 42,154 | 41,307 | 169 | 341 | 43 |
| 65 - 69 | 34,757 | 34,151 | 121 | 238 | 36 |
| 70 - 74 | 24,040 | 23,571 | 85 | 196 | 17 |
| 75 - 79 | 13,181 | 12,915 | 52 | 95 | 14 |
| 80 - 84 | 6,849 | 6,693 | 26 | 63 | 6 |
| 85 ขึ้นไป | 4,188 | 4,076 | 24 | 35 | 2 |
| หญิง | 1,219,633 | 1,190,763 | 8,191 | 10,432 | 1,150 |
| 0 - 4 | 67,979 | 65,951 | 624 | 602 | 77 |
| 5 - 9 | 81,222 | 79,145 | 631 | 692 | 72 |
| 10 - 14 | 83,956 | 81,834 | 666 | 723 | 82 |
| 15 - 19 | 96,449 | 93,745 | 759 | 1,107 | 106 |
| 20 - 24 | 92,953 | 90,301 | 736 | 1,088 | 79 |
| 25 - 29 | 91,283 | 88,834 | 719 | 925 | 85 |
| 30 - 34 | 103,417 | 101,018 | 706 | 864 | 91 |
| 35 - 39 | 118,100 | 115,459 | 778 | 924 | 87 |
| 40 - 44 | 116,334 | 113,802 | 708 | 914 | 127 |
| 45 - 49 | 92,428 | 90,514 | 554 | 626 | 101 |
| 50 - 54 | 65,019 | 63,714 | 362 | 452 | 44 |
| 55 - 59 | 52,287 | 51,265 | 216 | 396 | 52 |
| 60 - 64 | 49,431 | 48,508 | 245 | 323 | 44 |
| 65 - 69 | 43,096 | 42,262 | 192 | 329 | 38 |
| 70 - 74 | 30,950 | 30,327 | 158 | 232 | 26 |
| 75 - 79 | 17,616 | 17,327 | 61 | 114 | 19 |
| 80 - 84 | 9,703 | 9,513 | 37 | 59 | 15 |
| 85 ขึ้นไป | 7,410 | 7,244 | 39 | 62 | 5 |

หมวดอายุ เพศ และเขตการปกครอง (ต่อ)

age group, sex and area (Contd.)

| ขงจื้อ Confucious | อื่นๆ Others | ไม่มีศาสนา No religion | ไม่ทราบ Unknown | Age group, sex and area |
|----------------------|-----------------|---------------------------|--------------------|----------------------------|
| 147 | 454 | 3,676 | 3,888 | Males |
| 6 | 38 | 239 | 257 | 0 - 4 |
| 6 | 12 | 308 | 272 | 5 - 9 |
| 15 | 6 | 314 | 293 | 10 - 14 |
| 9 | 38 | 359 | 339 | 15 - 19 |
| 13 | 33 | 337 | 328 | 20 - 24 |
| 9 | 49 | 259 | 275 | 25 - 29 |
| 14 | 32 | 293 | 337 | 30 - 34 |
| 4 | 47 | 318 | 353 | 35 - 39 |
| 7 | 37 | 322 | 369 | 40 - 44 |
| 3 | 43 | 258 | 281 | 45 - 49 |
| 7 | 28 | 152 | 223 | 50 - 54 |
| 8 | 10 | 163 | 149 | 55 - 59 |
| 6 | 29 | 118 | 141 | 60 - 64 |
| 3 | 19 | 80 | 109 | 65 - 69 |
| 6 | 19 | 73 | 73 | 70 - 74 |
| 14 | 14 | 40 | 37 | 75 - 79 |
| 10 | - | 20 | 31 | 80 - 84 |
| 7 | - | 23 | 21 | 85 & over |
| 155 | 259 | 3,940 | 4,743 | Females |
| 4 | 22 | 282 | 417 | 0 - 4 |
| 6 | 8 | 254 | 414 | 5 - 9 |
| 7 | 11 | 263 | 370 | 10 - 14 |
| 10 | 15 | 398 | 309 | 15 - 19 |
| 7 | 19 | 365 | 358 | 20 - 24 |
| 9 | 50 | 329 | 332 | 25 - 29 |
| 21 | 23 | 332 | 362 | 30 - 34 |
| 10 | 22 | 397 | 423 | 35 - 39 |
| 9 | 16 | 336 | 422 | 40 - 44 |
| 11 | 14 | 254 | 354 | 45 - 49 |
| 3 | 10 | 176 | 258 | 50 - 54 |
| 8 | 10 | 169 | 171 | 55 - 59 |
| 8 | 11 | 129 | 163 | 60 - 64 |
| 13 | 10 | 89 | 163 | 65 - 69 |
| 12 | 12 | 81 | 102 | 70 - 74 |
| 5 | 2 | 43 | 45 | 75 - 79 |
| 8 | 4 | 25 | 42 | 80 - 84 |
| 4 | - | 18 | 38 | 85 & over |

Table 5 Population by religion,

| หมวดอายุ,เพศ และเขตการปกครอง | รวม Total | ศาสนา Religion | | | |
|---------------------------------|--------------|------------------|-----------------|------------------------|-----------------|
| | | พุทธ Buddhism | อิสลาม Islam | คริสต์ Christianity | ฮินดู Hindus |
| นอกเขตเทศบาล | 9,071,614 | 8,702,163 | 15,255 | 237,286 | 8,628 |
| 0 - 4 | 668,131 | 628,556 | 1,215 | 25,517 | 628 |
| 5 - 9 | 771,891 | 727,290 | 1,444 | 29,093 | 657 |
| 10 - 14 | 757,442 | 713,983 | 1,302 | 29,379 | 674 |
| 15 - 19 | 740,282 | 701,683 | 1,249 | 26,189 | 642 |
| 20 - 24 | 651,518 | 619,927 | 1,273 | 20,934 | 599 |
| 25 - 29 | 681,793 | 653,536 | 1,204 | 18,553 | 582 |
| 30 - 34 | 783,591 | 755,284 | 1,352 | 18,225 | 672 |
| 35 - 39 | 837,249 | 810,576 | 1,307 | 16,622 | 804 |
| 40 - 44 | 777,076 | 753,676 | 1,250 | 14,364 | 815 |
| 45 - 49 | 613,148 | 595,804 | 930 | 10,481 | 697 |
| 50 - 54 | 433,724 | 420,966 | 684 | 7,589 | 483 |
| 55 - 59 | 360,179 | 350,017 | 538 | 6,130 | 356 |
| 60 - 64 | 329,846 | 321,189 | 515 | 5,084 | 340 |
| 65 - 69 | 275,527 | 268,943 | 420 | 3,820 | 281 |
| 70 - 74 | 189,588 | 184,992 | 264 | 2,671 | 196 |
| 75 - 79 | 108,807 | 106,267 | 159 | 1,426 | 100 |
| 80 - 84 | 55,086 | 53,758 | 91 | 704 | 63 |
| 85 ขึ้นไป | 36,736 | 35,716 | 58 | 505 | 39 |
| ชาย | 4,522,881 | 4,339,773 | 6,173 | 119,816 | 4,443 |
| 0 - 4 | 343,820 | 324,134 | 545 | 12,951 | 335 |
| 5 - 9 | 397,489 | 374,895 | 611 | 15,068 | 331 |
| 10 - 14 | 388,656 | 366,529 | 572 | 15,128 | 338 |
| 15 - 19 | 379,243 | 359,801 | 506 | 13,289 | 331 |
| 20 - 24 | 336,101 | 320,295 | 542 | 10,535 | 305 |
| 25 - 29 | 336,003 | 322,019 | 488 | 9,324 | 313 |
| 30 - 34 | 378,233 | 364,555 | 533 | 8,972 | 344 |
| 35 - 39 | 412,753 | 399,826 | 506 | 8,210 | 413 |
| 40 - 44 | 385,281 | 373,885 | 487 | 7,169 | 415 |
| 45 - 49 | 305,147 | 296,577 | 375 | 5,319 | 364 |
| 50 - 54 | 215,399 | 209,125 | 276 | 3,852 | 264 |
| 55 - 59 | 177,324 | 172,300 | 189 | 3,125 | 187 |
| 60 - 64 | 160,073 | 155,945 | 179 | 2,511 | 172 |
| 65 - 69 | 131,557 | 128,478 | 165 | 1,783 | 149 |
| 70 - 74 | 88,903 | 86,741 | 90 | 1,297 | 91 |
| 75 - 79 | 49,519 | 48,332 | 62 | 710 | 48 |
| 80 - 84 | 23,133 | 22,516 | 29 | 350 | 27 |
| 85 ขึ้นไป | 14,247 | 13,820 | 18 | 223 | 16 |

หมวดอายุ เพศ และเขตการปกครอง (ต่อ)

age group, sex and area (Contd.)

| ขงจื้อ Confucious | อื่นๆ Others | ไม่มีศาสนา No religion | ไม่ทราบ Unknown | Age group, sex and area |
|----------------------|-----------------|---------------------------|--------------------|----------------------------|
| 1,435 | 36,004 | 42,905 | 27,938 | Non-municipal area |
| 88 | 4,340 | 4,727 | 3,060 | 0 - 4 |
| 197 | 5,013 | 5,176 | 3,021 | 5 - 9 |
| 201 | 4,746 | 4,654 | 2,503 | 10 - 14 |
| 138 | 4,048 | 4,204 | 2,129 | 15 - 19 |
| 114 | 3,321 | 3,434 | 1,916 | 20 - 24 |
| 112 | 2,732 | 3,090 | 1,984 | 25 - 29 |
| 112 | 2,548 | 3,231 | 2,167 | 30 - 34 |
| 119 | 2,248 | 3,244 | 2,329 | 35 - 39 |
| 106 | 1,791 | 2,822 | 2,252 | 40 - 44 |
| 48 | 1,427 | 2,131 | 1,630 | 45 - 49 |
| 46 | 1,095 | 1,620 | 1,241 | 50 - 54 |
| 47 | 902 | 1,285 | 904 | 55 - 59 |
| 34 | 693 | 1,102 | 889 | 60 - 64 |
| 19 | 445 | 892 | 707 | 65 - 69 |
| 18 | 307 | 605 | 535 | 70 - 74 |
| 14 | 175 | 337 | 329 | 75 - 79 |
| 9 | 85 | 201 | 175 | 80 - 84 |
| 13 | 88 | 150 | 167 | 85 & over |
| 742 | 18,150 | 21,161 | 12,623 | Males |
| 47 | 2,162 | 2,421 | 1,225 | 0 - 4 |
| 97 | 2,569 | 2,677 | 1,241 | 5 - 9 |
| 112 | 2,442 | 2,332 | 1,203 | 10 - 14 |
| 69 | 2,014 | 2,143 | 1,090 | 15 - 19 |
| 73 | 1,650 | 1,764 | 937 | 20 - 24 |
| 47 | 1,377 | 1,529 | 906 | 25 - 29 |
| 55 | 1,293 | 1,480 | 1,001 | 30 - 34 |
| 59 | 1,096 | 1,529 | 1,114 | 35 - 39 |
| 56 | 887 | 1,345 | 1,037 | 40 - 44 |
| 19 | 748 | 1,014 | 731 | 45 - 49 |
| 21 | 558 | 768 | 543 | 50 - 54 |
| 22 | 472 | 623 | 406 | 55 - 59 |
| 19 | 353 | 513 | 381 | 60 - 64 |
| 13 | 214 | 436 | 319 | 65 - 69 |
| 14 | 159 | 283 | 228 | 70 - 74 |
| 7 | 71 | 160 | 129 | 75 - 79 |
| 4 | 49 | 81 | 77 | 80 - 84 |
| 8 | 44 | 63 | 55 | 85 & over |

Table 5 Population by religion,

| หมวดอายุ,เพศ และเขตการปกครอง | รวม Total | ศาสนา Religion | | | |
|---------------------------------|--------------|------------------|-----------------|------------------------|-----------------|
| | | พุทธ Buddhism | อิสลาม Islam | คริสต์ Christianity | ฮินดู Hindus |
| หญิง | 4,548,733 | 4,362,390 | 9,082 | 117,470 | 4,185 |
| 0 - 4 | 324,311 | 304,422 | 670 | 12,566 | 293 |
| 5 - 9 | 374,402 | 352,395 | 833 | 14,025 | 326 |
| 10 - 14 | 368,786 | 347,454 | 730 | 14,251 | 336 |
| 15 - 19 | 361,039 | 341,882 | 743 | 12,900 | 311 |
| 20 - 24 | 315,417 | 299,632 | 731 | 10,399 | 294 |
| 25 - 29 | 345,790 | 331,517 | 716 | 9,229 | 269 |
| 30 - 34 | 405,358 | 390,729 | 819 | 9,253 | 328 |
| 35 - 39 | 424,496 | 410,750 | 801 | 8,412 | 391 |
| 40 - 44 | 391,795 | 379,791 | 763 | 7,195 | 400 |
| 45 - 49 | 308,001 | 299,227 | 555 | 5,162 | 333 |
| 50 - 54 | 218,325 | 211,841 | 408 | 3,737 | 219 |
| 55 - 59 | 182,855 | 177,717 | 349 | 3,005 | 169 |
| 60 - 64 | 169,773 | 165,244 | 336 | 2,573 | 168 |
| 65 - 69 | 143,970 | 140,465 | 255 | 2,037 | 132 |
| 70 - 74 | 100,685 | 98,251 | 174 | 1,374 | 105 |
| 75 - 79 | 59,288 | 57,935 | 97 | 716 | 52 |
| 80 - 84 | 31,953 | 31,242 | 62 | 354 | 36 |
| 85 ขึ้นไป | 22,489 | 21,896 | 40 | 282 | 23 |

หมวดอายุ เพศ และเขตการปกครอง (ต่อ)

age group, sex and area (Contd.)

| ขงจื้อ Confucious | อื่นๆ Others | ไม่มีศาสนา No religion | ไม่ทราบ Unknown | Age group, sex and area |
|----------------------|-----------------|---------------------------|--------------------|----------------------------|
| 693 | 17,854 | 21,744 | 15,315 | Females |
| 41 | 2,178 | 2,306 | 1,835 | 0 - 4 |
| 100 | 2,444 | 2,499 | 1,780 | 5 - 9 |
| 89 | 2,304 | 2,322 | 1,300 | 10 - 14 |
| 69 | 2,034 | 2,061 | 1,039 | 15 - 19 |
| 41 | 1,671 | 1,670 | 979 | 20 - 24 |
| 65 | 1,355 | 1,561 | 1,078 | 25 - 29 |
| 57 | 1,255 | 1,751 | 1,166 | 30 - 34 |
| 60 | 1,152 | 1,715 | 1,215 | 35 - 39 |
| 50 | 904 | 1,477 | 1,215 | 40 - 44 |
| 29 | 679 | 1,117 | 899 | 45 - 49 |
| 25 | 545 | 852 | 698 | 50 - 54 |
| 25 | 430 | 662 | 498 | 55 - 59 |
| 15 | 340 | 589 | 508 | 60 - 64 |
| 6 | 231 | 456 | 388 | 65 - 69 |
| 4 | 148 | 322 | 307 | 70 - 74 |
| 7 | 104 | 177 | 200 | 75 - 79 |
| 5 | 36 | 120 | 98 | 80 - 84 |
| 5 | 44 | 87 | 112 | 85 & over |

ตารางที่ 6 ประชากรจำแนกตามสัญชาติ หมวดอายุ

Table 6 Population by nationality, age group,

| สัญชาติ, ประเทศ และเขตการปกครอง | รวม Total | หมวดอายุ | | | | | | | | |
|------------------------------------|--------------|----------|---------|---------|---------|---------|---------|---------|-----------|---------|
| | | 0 - 4 | 5 - 9 | 10 - 14 | 15 - 19 | 20 - 24 | 25 - 29 | 30 - 34 | 35 - 39 | 40 - 44 |
| ขจรวม | 11,433,061 | 808,231 | 938,071 | 931,848 | 935,739 | 835,387 | 857,978 | 979,174 | 1,060,701 | 998,574 |
| ไทย | 11,170,285 | 782,702 | 910,592 | 904,718 | 909,584 | 810,553 | 834,579 | 956,907 | 1,040,635 | 981,250 |
| จีน | 88,453 | 9,201 | 10,670 | 10,688 | 8,967 | 7,558 | 6,811 | 6,570 | 6,061 | 5,181 |
| อินเดีย | 1,038 | 111 | 110 | 96 | 56 | 50 | 89 | 100 | 90 | 71 |
| เนปาล | 3,003 | 246 | 270 | 271 | 261 | 230 | 217 | 223 | 268 | 259 |
| ปากีสถาน | 396 | 40 | 41 | 25 | 32 | 38 | 41 | 33 | 35 | 27 |
| บังกลาเทศ | 365 | 22 | 46 | 21 | 33 | 25 | 29 | 33 | 35 | 30 |
| ศรีลังกา | 3,188 | 523 | 475 | 476 | 344 | 263 | 220 | 163 | 157 | 126 |
| เวียดนาม | 408 | 19 | 36 | 35 | 30 | 27 | 34 | 30 | 27 | 42 |
| ลาว | 6,056 | 346 | 434 | 493 | 532 | 587 | 571 | 612 | 581 | 481 |
| กัมพูชา | 1,988 | 141 | 149 | 235 | 193 | 143 | 157 | 180 | 169 | 177 |
| ญี่ปุ่น | 1,338 | 145 | 88 | 65 | 57 | 85 | 122 | 148 | 129 | 129 |
| เกาหลี | 150 | 15 | 15 | 26 | 6 | 4 | 14 | 15 | 22 | 16 |
| ฟิลิปปินส์ | 67 | 3 | 4 | 2 | 2 | 9 | 3 | 8 | 8 | 5 |
| พม่า | 55,882 | 4,174 | 4,559 | 4,619 | 6,519 | 7,563 | 7,062 | 5,888 | 4,692 | 3,651 |
| มาเลเซีย | 102 | 21 | 7 | 7 | 6 | 6 | 7 | 16 | 8 | 5 |
| สิงคโปร์ | 99 | 9 | 5 | 3 | 3 | 4 | 7 | 10 | 10 | 10 |
| อินโดนีเซีย | 40 | 8 | 2 | 2 | 7 | 5 | 1 | 7 | 1 | 3 |
| สหรัฐอเมริกา | 827 | 66 | 67 | 83 | 42 | 19 | 38 | 63 | 71 | 79 |
| แคนาดา | 127 | 6 | 6 | 8 | 13 | 8 | 11 | 13 | 6 | 9 |
| ออสเตรเลีย | 150 | 11 | 6 | 10 | 8 | - | 13 | 8 | 14 | 14 |
| นิวซีแลนด์ | 559 | 24 | 36 | 48 | 40 | 31 | 41 | 62 | 54 | 53 |
| สหราชอาณาจักร | 309 | 9 | 15 | 15 | 11 | 14 | 16 | 20 | 26 | 35 |
| เยอรมันนี | 239 | 13 | 12 | 4 | 12 | 4 | 3 | 12 | 12 | 29 |
| โปรตุเกส | 31 | 3 | 4 | 4 | 2 | 3 | 2 | 4 | 1 | 2 |
| เนเธอร์แลนด์ | 77 | 2 | 1 | 4 | 1 | 1 | - | 3 | 3 | 9 |
| ฝรั่งเศส | 158 | 13 | 11 | 5 | 2 | 3 | 9 | 13 | 17 | 11 |
| เดนมาร์ก | 33 | 6 | 1 | 1 | 1 | 1 | 3 | 6 | 1 | 3 |
| สวีเดน | 82 | 5 | 7 | 4 | 2 | 4 | 2 | 10 | 8 | 5 |
| สวิตเซอร์แลนด์ | 94 | 4 | 5 | 5 | 3 | 1 | 3 | 11 | 9 | 13 |
| อิตาลี | 55 | 3 | 2 | 3 | 1 | 1 | 2 | 5 | 8 | 8 |
| นอร์เวย์ | 123 | 5 | 16 | 9 | 9 | 10 | 10 | 10 | 10 | 18 |
| อื่น ๆ | 41,345 | 4,041 | 4,966 | 4,823 | 4,516 | 4,170 | 3,857 | 3,582 | 2,922 | 2,465 |
| ไม่ทราบ | 55,994 | 6,294 | 5,413 | 5,040 | 4,444 | 3,967 | 4,004 | 4,409 | 4,611 | 4,358 |

เพศ และเขตการปกครอง

sex and area

| Age group | | | | | | | | | Country of nationality, sex and area |
|-----------|---------|---------|---------|---------|---------|---------|---------|-----------------------|---|
| 45 - 49 | 50 - 54 | 55 - 59 | 60 - 64 | 65 - 69 | 70 - 74 | 75 - 79 | 80 - 84 | 85 ขึ้นไป and over | |
| 789,597 | 558,877 | 459,919 | 421,431 | 353,380 | 244,578 | 139,604 | 71,638 | 48,334 | Total |
| 777,065 | 549,450 | 452,718 | 415,104 | 348,515 | 240,856 | 137,560 | 70,234 | 47,263 | Thailand |
| 3,847 | 3,067 | 2,473 | 2,025 | 1,677 | 1,434 | 928 | 726 | 569 | China |
| 58 | 44 | 26 | 36 | 46 | 27 | 14 | 6 | 8 | India |
| 199 | 116 | 107 | 98 | 96 | 50 | 41 | 26 | 25 | Nepal |
| 22 | 17 | 10 | 13 | 9 | 2 | 3 | 2 | 6 | Pakistan |
| 21 | 13 | 10 | 18 | 11 | 2 | 12 | 2 | 2 | Bangladesh |
| 116 | 81 | 70 | 69 | 41 | 28 | 24 | 6 | 6 | Sri Lanka |
| 35 | 11 | 16 | 20 | 11 | 8 | 6 | 9 | 12 | Viet Nam |
| 407 | 292 | 204 | 144 | 168 | 104 | 43 | 31 | 26 | Lao People's Dem Rep. |
| 114 | 80 | 61 | 64 | 42 | 39 | 15 | 13 | 16 | Cambodia |
| 109 | 72 | 57 | 64 | 42 | 12 | 3 | 6 | 5 | Japan |
| 6 | 4 | 2 | 5 | - | - | - | - | - | Korea |
| 3 | 7 | 6 | 3 | 4 | - | - | - | - | Philippines |
| 2,336 | 1,580 | 1,032 | 854 | 599 | 404 | 183 | 109 | 58 | Myanmar |
| 6 | 2 | 4 | 1 | 1 | 2 | 1 | - | 2 | Malaysia |
| 12 | 8 | 6 | 4 | 4 | 3 | - | 1 | - | Singapore |
| 1 | 1 | 1 | - | - | 1 | - | - | - | Indonesian |
| 78 | 69 | 48 | 49 | 32 | 12 | 8 | 2 | 1 | United State of America |
| 14 | 12 | 7 | 1 | 7 | 5 | - | 1 | - | Canada |
| 16 | 9 | 12 | 13 | 7 | 8 | - | 1 | - | Australia |
| 47 | 36 | 26 | 19 | 22 | 10 | 7 | 2 | 1 | New Zealand |
| 31 | 33 | 16 | 36 | 11 | 16 | 3 | 1 | 1 | United Kingdom |
| 20 | 30 | 35 | 23 | 13 | 15 | 1 | - | 1 | Germany |
| 2 | - | 1 | 2 | - | 1 | - | - | - | Portugal |
| 9 | 6 | 15 | 15 | 7 | - | 1 | - | - | Natherlands |
| 32 | 10 | 7 | 13 | - | 10 | 1 | 1 | - | Frence |
| 3 | 3 | 3 | - | - | - | 1 | - | - | Denmark |
| 8 | 13 | 7 | 4 | 2 | - | - | 1 | - | Saweden |
| 10 | 9 | 9 | 6 | 6 | - | - | - | - | Switzerland |
| 5 | 3 | 5 | 3 | 1 | 3 | 1 | - | 1 | Italy |
| 13 | 5 | 3 | - | 2 | 1 | - | - | 2 | Norway |
| 1,675 | 1,267 | 906 | 827 | 577 | 395 | 181 | 107 | 68 | Others |
| 3,277 | 2,527 | 2,016 | 1,898 | 1,427 | 1,130 | 567 | 351 | 261 | Unknown |

Table 6 Population by nationality, age group.

| สัญชาติ, ประเทศ และเขตการปกครอง | รวม Total | นวมดอายุ | | | | | | | | |
|------------------------------------|--------------|----------|---------|---------|---------|---------|---------|---------|---------|---------|
| | | 0 - 4 | 5 - 9 | 10 - 14 | 15 - 19 | 20 - 24 | 25 - 29 | 30 - 34 | 35 - 39 | 40 - 44 |
| ชาย | 5,664,695 | 415,941 | 482,447 | 479,106 | 478,251 | 427,017 | 420,905 | 470,399 | 518,105 | 490,445 |
| ไทย | 5,533,978 | 403,231 | 468,773 | 465,263 | 465,255 | 414,980 | 409,415 | 459,486 | 508,100 | 481,845 |
| จีน | 44,150 | 4,619 | 5,424 | 5,404 | 4,556 | 3,813 | 3,350 | 3,132 | 2,910 | 2,504 |
| อินเดีย | 498 | 61 | 53 | 46 | 24 | 25 | 35 | 52 | 50 | 30 |
| เนปาล | 1,451 | 123 | 126 | 131 | 140 | 117 | 97 | 99 | 124 | 136 |
| ปากีสถาน | 200 | 23 | 16 | 12 | 20 | 15 | 20 | 18 | 16 | 16 |
| บังคลาเทศ | 183 | 13 | 17 | 14 | 18 | 14 | 15 | 20 | 19 | 14 |
| ศรีลังกา | 1,629 | 265 | 238 | 245 | 176 | 144 | 116 | 84 | 83 | 73 |
| เวียดนาม | 228 | 12 | 22 | 17 | 17 | 16 | 19 | 14 | 18 | 20 |
| ลาว | 2,802 | 174 | 246 | 257 | 237 | 277 | 254 | 271 | 245 | 206 |
| กัมพูชา | 973 | 66 | 68 | 132 | 96 | 68 | 82 | 96 | 70 | 82 |
| ญี่ปุ่น | 805 | 79 | 45 | 40 | 33 | 36 | 54 | 75 | 89 | 87 |
| เกาหลี | 85 | 7 | 11 | 18 | 2 | 2 | 5 | 9 | 12 | 11 |
| ฟิลิปปินส์ | 30 | 2 | 3 | 1 | 1 | 1 | 1 | 3 | 4 | 1 |
| พม่า | 28,466 | 2,152 | 2,335 | 2,494 | 3,156 | 3,515 | 3,564 | 3,049 | 2,506 | 1,897 |
| มาเลเซีย | 65 | 11 | 3 | 5 | 4 | 5 | 3 | 11 | 5 | 4 |
| สิงคโปร์ | 70 | 4 | 4 | 3 | 2 | 2 | 1 | 9 | 9 | 6 |
| อินโดนีเซีย | 17 | 3 | 1 | 1 | 5 | 2 | - | 2 | 1 | 1 |
| สหรัฐอเมริกา | 548 | 43 | 46 | 44 | 23 | 12 | 14 | 38 | 48 | 49 |
| แคนาดา | 73 | 3 | 3 | 6 | 9 | 2 | 5 | 2 | 3 | 7 |
| ออสเตรเลีย | 108 | 7 | 5 | 5 | 7 | - | 9 | 4 | 10 | 7 |
| นิวซีแลนด์ | 223 | 11 | 19 | 24 | 16 | 15 | 6 | 24 | 22 | 14 |
| สหราชอาณาจักร | 231 | 7 | 7 | 5 | 9 | 11 | 11 | 9 | 19 | 22 |
| เยอรมันนี | 197 | 8 | 7 | 4 | 5 | 1 | 2 | 8 | 11 | 26 |
| โปรตุเกส | 17 | 3 | 1 | 1 | 1 | 3 | - | 2 | 1 | 1 |
| เนเธอร์แลนด์ | 72 | 1 | 1 | 3 | 1 | 1 | - | 2 | 3 | 8 |
| ฝรั่งเศส | 125 | 8 | 7 | 4 | 1 | 1 | 7 | 12 | 14 | 8 |
| เดนมาร์ก | 18 | 2 | 1 | - | - | - | - | 5 | 1 | 3 |
| สวีเดน | 50 | 3 | 1 | - | 1 | - | - | 10 | 4 | 3 |
| สวิตเซอร์แลนด์ | 67 | 3 | 2 | - | 2 | 1 | 3 | 7 | 7 | 10 |
| อิตาลี | 39 | 2 | 1 | - | 1 | 1 | 1 | 5 | 8 | 4 |
| นอร์เวย์ | 68 | 4 | 11 | 7 | 3 | 5 | 5 | 4 | 4 | 10 |
| อื่นๆ | 20,567 | 2,078 | 2,495 | 2,461 | 2,232 | 2,001 | 1,874 | 1,777 | 1,451 | 1,237 |
| ไม่ทราบ | 26,662 | 2,913 | 2,455 | 2,459 | 2,198 | 1,931 | 1,937 | 2,060 | 2,238 | 2,103 |

เพศ และเขตการปกครอง (ต่อ)

sex and area (Contd.)

| Age group | | | | | | | | | Country of nationality, sex and area |
|-----------|---------|---------|---------|---------|---------|---------|---------|-----------------------|---|
| 45 - 49 | 50 - 54 | 55 - 59 | 60 - 64 | 65 - 69 | 70 - 74 | 75 - 79 | 80 - 84 | 85 ขึ้นไป and over | |
| 389,168 | 275,533 | 224,777 | 202,227 | 166,314 | 112,943 | 62,700 | 29,982 | 18,435 | Males |
| 382,799 | 270,872 | 221,240 | 199,021 | 163,836 | 110,963 | 61,652 | 29,280 | 17,967 | Thailand |
| 1,908 | 1,470 | 1,155 | 1,005 | 882 | 841 | 512 | 401 | 264 | China |
| 25 | 25 | 17 | 21 | 17 | 6 | 7 | 1 | 3 | India |
| 113 | 57 | 41 | 45 | 44 | 22 | 19 | 9 | 8 | Nepal |
| 6 | 8 | 7 | 7 | 5 | 2 | 2 | 2 | 5 | Pakistan |
| 8 | 4 | 6 | 12 | 3 | - | 4 | - | 2 | Bangladesh |
| 59 | 37 | 35 | 25 | 18 | 14 | 12 | 1 | 4 | Sri Lanka |
| 22 | 4 | 12 | 12 | 6 | 8 | 1 | 4 | 4 | Viet Nam |
| 172 | 136 | 85 | 69 | 75 | 45 | 24 | 17 | 12 | Lao People's Dem Rep. |
| 60 | 34 | 26 | 31 | 20 | 15 | 9 | 8 | 10 | Cambodia |
| 84 | 46 | 33 | 57 | 32 | 6 | 2 | 4 | 3 | Japan |
| 3 | 2 | - | 3 | - | - | - | - | - | Korea |
| - | 3 | 4 | 2 | 4 | - | - | - | - | Philippines |
| 1,248 | 887 | 552 | 426 | 301 | 223 | 86 | 51 | 24 | Myanmar |
| 6 | 2 | 3 | 1 | - | 1 | 1 | - | - | Malaysia |
| 8 | 7 | 6 | 4 | 2 | 3 | - | - | - | Singapore |
| - | - | - | - | - | 1 | - | - | - | Indonesian |
| 52 | 55 | 37 | 42 | 27 | 11 | 5 | 2 | - | United State of America |
| 7 | 8 | 5 | 1 | 7 | 4 | - | 1 | - | Canada |
| 12 | 5 | 12 | 13 | 5 | 6 | - | 1 | - | Australia |
| 20 | 14 | 15 | 7 | 9 | 4 | 2 | - | 1 | New Zealand |
| 24 | 30 | 16 | 32 | 11 | 14 | 3 | 1 | - | United Kingdom |
| 18 | 25 | 29 | 23 | 13 | 15 | 1 | - | 1 | Germany |
| 2 | - | - | 2 | - | - | - | - | - | Portugal |
| 9 | 5 | 15 | 15 | 7 | - | 1 | - | - | Natherlands |
| 30 | 9 | 4 | 11 | - | 7 | 1 | 1 | - | Frence |
| 2 | 2 | 1 | - | - | - | 1 | - | - | Denmark |
| 7 | 9 | 6 | 4 | 1 | - | - | 1 | - | Saweden |
| 9 | 6 | 7 | 4 | 6 | - | - | - | - | Switzerland |
| 5 | 3 | 3 | 3 | - | 1 | - | - | 1 | Italy |
| 5 | 3 | 3 | - | 2 | - | - | - | 2 | Norway |
| 822 | 625 | 447 | 414 | 283 | 190 | 99 | 52 | 29 | Others |
| 1,623 | 1,140 | 955 | 915 | 698 | 541 | 256 | 145 | 95 | Unknown |

ตารางที่ 6 ประชากรจำแนกตามสัญชาติ หมวดยุ

Table 6 Population by nationality, age group,

| สัญชาติ,เทศ และเขตการปกครอง | รวม Total | หมวดอายุ | | | | | | | | |
|--------------------------------|--------------|----------|---------|---------|---------|---------|---------|---------|---------|---------|
| | | 0 - 4 | 5 - 9 | 10 - 14 | 15 - 19 | 20 - 24 | 25 - 29 | 30 - 34 | 35 - 39 | 40 - 44 |
| หญิง | 5,768,366 | 392,290 | 455,624 | 452,742 | 457,488 | 408,370 | 437,073 | 508,775 | 542,596 | 508,129 |
| ไทย | 5,636,307 | 379,471 | 441,819 | 439,455 | 444,329 | 395,573 | 425,164 | 497,421 | 532,535 | 499,405 |
| จีน | 44,303 | 4,582 | 5,246 | 5,284 | 4,411 | 3,745 | 3,461 | 3,438 | 3,151 | 2,677 |
| อินเดีย | 540 | 50 | 57 | 50 | 32 | 25 | 54 | 48 | 40 | 41 |
| เนปาล | 1,552 | 123 | 144 | 140 | 121 | 113 | 120 | 124 | 144 | 123 |
| ปากีสถาน | 196 | 17 | 25 | 13 | 12 | 23 | 21 | 15 | 19 | 11 |
| บังคลาเทศ | 182 | 9 | 29 | 7 | 15 | 11 | 14 | 13 | 16 | 16 |
| ศรีลังกา | 1,559 | 258 | 237 | 231 | 168 | 119 | 104 | 79 | 74 | 53 |
| เวียดนาม | 180 | 7 | 14 | 18 | 13 | 11 | 15 | 16 | 9 | 22 |
| ลาว | 3,254 | 172 | 188 | 236 | 295 | 310 | 317 | 341 | 336 | 275 |
| กัมพูชา | 1,015 | 75 | 81 | 103 | 97 | 75 | 75 | 84 | 99 | 95 |
| ญี่ปุ่น | 533 | 66 | 43 | 25 | 24 | 49 | 68 | 73 | 40 | 42 |
| เกาหลี | 65 | 8 | 4 | 8 | 4 | 2 | 9 | 6 | 10 | 5 |
| ฟิลิปปินส์ | 37 | 1 | 1 | 1 | 1 | 8 | 2 | 5 | 4 | 4 |
| พม่า | 27,416 | 2,022 | 2,224 | 2,125 | 3,363 | 4,048 | 3,498 | 2,839 | 2,186 | 1,754 |
| มาเลเซีย | 37 | 10 | 4 | 2 | 2 | 1 | 4 | 5 | 3 | 1 |
| สิงคโปร์ | 29 | 5 | 1 | - | 1 | 2 | 6 | 1 | 1 | 4 |
| อินโดนีเซีย | 23 | 5 | 1 | 1 | 2 | 3 | 1 | 5 | - | 2 |
| สหรัฐอเมริกา | 279 | 23 | 21 | 39 | 19 | 7 | 24 | 25 | 23 | 30 |
| แคนาดา | 54 | 3 | 3 | 2 | 4 | 6 | 6 | 11 | 3 | 2 |
| ออสเตรเลีย | 42 | 4 | 1 | 5 | 1 | - | 4 | 4 | 4 | 7 |
| นิวซีแลนด์ | 336 | 13 | 17 | 24 | 24 | 16 | 35 | 38 | 32 | 39 |
| สหราชอาณาจักร | 78 | 2 | 8 | 10 | 2 | 3 | 5 | 11 | 7 | 13 |
| เยอรมันนี | 42 | 5 | 5 | - | 7 | 3 | 1 | 4 | 1 | 3 |
| โปรตุเกส | 14 | - | 3 | 3 | 1 | - | 2 | 2 | - | 1 |
| เนเธอร์แลนด์ | 5 | 1 | - | 1 | - | - | - | 1 | - | 1 |
| ฝรั่งเศส | 33 | 5 | 4 | 1 | 1 | 2 | 2 | 1 | 3 | 3 |
| เดนมาร์ก | 15 | 4 | - | 1 | 1 | 1 | 3 | 1 | - | - |
| สวีเดน | 32 | 2 | 6 | 4 | 1 | 4 | 2 | - | 4 | 2 |
| สวิตเซอร์แลนด์ | 27 | 1 | 3 | 5 | 1 | - | - | 4 | 2 | 3 |
| อิตาลี | 16 | 1 | 1 | 3 | - | - | 1 | - | - | 4 |
| นอร์เวย์ | 55 | 1 | 5 | 2 | 6 | 5 | 5 | 6 | 6 | 8 |
| อื่น ๆ | 20,778 | 1,963 | 2,471 | 2,362 | 2,284 | 2,169 | 1,983 | 1,805 | 1,471 | 1,228 |
| ไม่ทราบ | 29,332 | 3,381 | 2,958 | 2,581 | 2,246 | 2,036 | 2,067 | 2,349 | 2,373 | 2,255 |

เพศ และเขตการปกครอง (ต่อ)

sex and area (Contd.)

| Age group | | | | | | | | | Country of nationality, sex and area |
|-----------|---------|---------|---------|---------|---------|---------|---------|-----------------------|---|
| 45 - 49 | 50 - 54 | 55 - 59 | 60 - 64 | 65 - 69 | 70 - 74 | 75 - 79 | 80 - 84 | 85 ขึ้นไป and over | |
| 400,429 | 283,344 | 235,142 | 219,204 | 187,066 | 131,635 | 76,904 | 41,656 | 29,899 | Females |
| 394,266 | 278,578 | 231,478 | 216,083 | 184,679 | 129,893 | 75,908 | 40,954 | 29,296 | Thailand |
| 1,939 | 1,597 | 1,318 | 1,020 | 795 | 593 | 416 | 325 | 305 | China |
| 33 | 19 | 9 | 15 | 29 | 21 | 7 | 5 | 5 | India |
| 86 | 59 | 66 | 53 | 52 | 28 | 22 | 17 | 17 | Nepal |
| 16 | 9 | 3 | 6 | 4 | - | 1 | - | 1 | Pakistan |
| 13 | 9 | 4 | 6 | 8 | 2 | 8 | 2 | - | Bangladesh |
| 57 | 44 | 35 | 44 | 23 | 14 | 12 | 5 | 2 | Sri Lanka |
| 13 | 7 | 4 | 8 | 5 | - | 5 | 5 | 8 | Viet Nam |
| 235 | 156 | 119 | 75 | 93 | 59 | 19 | 14 | 14 | Lao People's Dem Rep. |
| 54 | 46 | 35 | 33 | 22 | 24 | 6 | 5 | 6 | Cambodia |
| 25 | 26 | 24 | 7 | 10 | 6 | 1 | 2 | 2 | Japan |
| 3 | 2 | 2 | 2 | - | - | - | - | - | Korea |
| 3 | 4 | 2 | 1 | - | - | - | - | - | Philippines |
| 1,088 | 693 | 480 | 428 | 298 | 181 | 97 | 58 | 34 | Myanmar |
| - | - | 1 | - | 1 | 1 | - | - | 2 | Malaysia |
| 4 | 1 | - | - | 2 | - | - | 1 | - | Singapore |
| 1 | 1 | 1 | - | - | - | - | - | - | Indonesian |
| 26 | 14 | 11 | 7 | 5 | 1 | 3 | - | 1 | United State of America |
| 7 | 4 | 2 | - | - | 1 | - | - | - | Canada |
| 4 | 4 | - | - | 2 | 2 | - | - | - | Australia |
| 27 | 22 | 11 | 12 | 13 | 6 | 5 | 2 | - | New Zealand |
| 7 | 3 | - | 4 | - | 2 | - | - | 1 | United Kingdom |
| 2 | 5 | 6 | - | - | - | - | - | - | Germany |
| - | - | 1 | - | - | 1 | - | - | - | Portugal |
| - | 1 | - | - | - | - | - | - | - | Natherlands |
| 2 | 1 | 3 | 2 | - | 3 | - | - | - | Frence |
| 1 | 1 | 2 | - | - | - | - | - | - | Denmark |
| 1 | 4 | 1 | - | 1 | - | - | - | - | Saweden |
| 1 | 3 | 2 | 2 | - | - | - | - | - | Switzerland |
| - | - | 2 | - | 1 | 2 | 1 | - | - | Italy |
| 8 | 2 | - | - | - | 1 | - | - | - | Norway |
| 853 | 642 | 459 | 413 | 294 | 205 | 82 | 55 | 39 | Others |
| 1,654 | 1,387 | 1,061 | 983 | 729 | 589 | 311 | 206 | 166 | Unknown |

Table 6 Population by nationality, age group,

| สัญชาติ,เทศ และเขตการปกครอง | รวม Total | นมวดยอายุ | | | | | | | | |
|--------------------------------|--------------|-----------|---------|---------|---------|---------|---------|---------|---------|---------|
| | | 0 - 4 | 5 - 9 | 10 - 14 | 15 - 19 | 20 - 24 | 25 - 29 | 30 - 34 | 35 - 39 | 40 - 44 |
| ในเขตเทศบาล | 2,361,447 | 140,100 | 166,180 | 174,406 | 195,457 | 183,869 | 176,185 | 195,583 | 223,452 | 221,498 |
| ไทย | 2,327,049 | 137,747 | 164,050 | 172,172 | 192,223 | 180,168 | 172,694 | 192,426 | 220,618 | 219,008 |
| จีน | 4,672 | 137 | 148 | 143 | 222 | 211 | 239 | 201 | 229 | 229 |
| อินเดีย | 322 | 24 | 28 | 24 | 14 | 18 | 24 | 36 | 31 | 19 |
| เนปาล | 589 | 49 | 42 | 60 | 59 | 61 | 43 | 43 | 47 | 49 |
| ปากีสถาน | 101 | 6 | 5 | 10 | 5 | 9 | 9 | 12 | 13 | 7 |
| บังคลาเทศ | 66 | 4 | 10 | 2 | 4 | 4 | 4 | 7 | 7 | 3 |
| ศรีลังกา | 124 | 5 | 11 | 13 | 12 | 16 | 10 | 8 | 7 | 2 |
| เวียดนาม | 105 | 5 | 8 | 7 | 5 | 6 | 7 | 8 | 7 | 11 |
| ลาว | 927 | 63 | 40 | 64 | 67 | 92 | 88 | 105 | 117 | 84 |
| กัมพูชา | 449 | 38 | 33 | 48 | 46 | 25 | 29 | 49 | 47 | 45 |
| ญี่ปุ่น | 595 | 70 | 24 | 12 | 14 | 24 | 75 | 85 | 74 | 57 |
| เกาหลี | 49 | 4 | 8 | 7 | 2 | - | 1 | 7 | 9 | 9 |
| ฟิลิปปินส์ | 41 | 3 | 1 | - | 2 | 6 | 1 | 4 | 5 | 2 |
| พม่า | 12,567 | 792 | 779 | 833 | 1,680 | 2,135 | 1,853 | 1,439 | 1,056 | 763 |
| มาเลเซีย | 34 | 5 | - | 1 | 2 | 1 | 6 | 3 | 4 | 2 |
| สิงคโปร์ | 25 | 1 | 1 | - | - | 2 | 5 | 5 | - | 5 |
| อินโดนีเซีย | 9 | - | - | - | - | - | - | 4 | 1 | 2 |
| สหรัฐอเมริกา | 428 | 26 | 32 | 34 | 14 | 10 | 27 | 39 | 36 | 48 |
| แคนาดา | 63 | 1 | - | 5 | 7 | 4 | 5 | 6 | 4 | 5 |
| ออสเตรเลีย | 93 | 4 | 2 | 3 | 6 | - | 11 | 6 | 7 | 8 |
| นิวซีแลนด์ | 117 | 9 | 6 | 13 | 5 | 4 | 6 | 11 | 9 | 9 |
| สหราชอาณาจักร | 143 | 3 | 5 | 4 | - | 12 | 9 | 9 | 17 | 17 |
| เยอรมันนี | 84 | 2 | - | - | 5 | 3 | 1 | 3 | 3 | 11 |
| โปรตุเกศ | 7 | - | 2 | 2 | - | - | - | - | 1 | - |
| เนเธอร์แลนด์ | 46 | 1 | 1 | 1 | 1 | - | - | 1 | - | 4 |
| ฝรั่งเศส | 112 | 8 | 5 | 4 | 2 | 3 | 8 | 12 | 15 | 9 |
| เดนมาร์ก | 14 | - | - | - | - | 1 | 3 | 4 | - | 1 |
| สวีเดน | 48 | - | 4 | 3 | 2 | 4 | 1 | 3 | 6 | 5 |
| สวิตเซอร์แลนด์ | 52 | - | 4 | 5 | 2 | - | 2 | 4 | 7 | 7 |
| อิตาลี | 29 | 1 | 2 | 2 | - | 1 | 1 | 5 | 4 | 3 |
| นอร์เวย์ | 24 | 2 | 1 | 3 | 3 | - | 1 | 3 | 2 | 6 |
| อื่น ๆ | 2,022 | 125 | 136 | 119 | 217 | 263 | 240 | 208 | 178 | 132 |
| ไม่ทราบ | 10,441 | 965 | 792 | 812 | 836 | 786 | 782 | 827 | 891 | 936 |

เพศ และเขตการปกครอง (ต่อ)

sex and area (Contd.)

| Age group | | | | | | | | | Country of nationality, sex and area |
|-----------|---------|---------|---------|---------|---------|---------|---------|-----------------------|---|
| 45 - 49 | 50 - 54 | 55 - 59 | 60 - 64 | 65 - 69 | 70 - 74 | 75 - 79 | 80 - 84 | 85 ขึ้นไป and over | |
| 176,449 | 125,153 | 99,740 | 91,585 | 77,853 | 54,990 | 30,797 | 16,552 | 11,598 | Municipal area |
| 174,619 | 123,865 | 98,783 | 90,556 | 76,913 | 53,961 | 30,145 | 15,970 | 11,131 | Thailand |
| 205 | 145 | 167 | 237 | 359 | 523 | 453 | 445 | 379 | China |
| 19 | 20 | 12 | 13 | 12 | 12 | 8 | 4 | 4 | India |
| 33 | 18 | 24 | 21 | 18 | 7 | 5 | 6 | 4 | Nepal |
| 6 | 2 | 7 | 5 | 2 | 2 | - | - | 1 | Pakistan |
| 4 | 1 | 1 | 4 | 2 | 2 | 5 | - | 2 | Bangladesh |
| 11 | 4 | 11 | 5 | 6 | 1 | - | 1 | 1 | Sri Lanka |
| 12 | 4 | 4 | 12 | 2 | - | 2 | 3 | 2 | Viet Nam |
| 59 | 43 | 15 | 22 | 27 | 21 | 9 | 5 | 6 | Lao People's Dem Rep. |
| 21 | 18 | 10 | 17 | 12 | 7 | - | 2 | 2 | Cambodia |
| 48 | 33 | 20 | 33 | 18 | 3 | 2 | 2 | 1 | Japan |
| 1 | - | - | 1 | - | - | - | - | - | Korea |
| 2 | 3 | 5 | 3 | 4 | - | - | - | - | Philippines |
| 485 | 274 | 146 | 118 | 84 | 74 | 24 | 19 | 13 | Myanmar |
| 1 | - | 2 | 1 | 1 | 2 | 1 | - | 2 | Malaysia |
| 2 | 2 | - | 1 | 1 | - | - | - | - | Singapore |
| - | - | 1 | - | - | 1 | - | - | - | Indonesian |
| 40 | 37 | 24 | 35 | 13 | 6 | 5 | 1 | 1 | United State of America |
| 11 | 6 | 5 | - | 1 | 2 | - | 1 | - | Canada |
| 13 | 7 | 7 | 5 | 5 | 8 | - | 1 | - | Australia |
| 9 | 10 | 7 | 4 | 8 | 3 | 3 | 1 | - | New Zealand |
| 13 | 12 | 5 | 18 | 5 | 10 | 3 | 1 | - | United Kingdom |
| 7 | 17 | 18 | 4 | 5 | 5 | - | - | - | Germany |
| - | - | - | 1 | - | 1 | - | - | - | Portugal |
| 5 | 3 | 11 | 12 | 6 | - | - | - | - | Natherlands |
| 23 | 6 | 4 | 5 | - | 6 | 1 | 1 | - | Frence |
| - | 3 | 2 | - | - | - | - | - | - | Denmark |
| 2 | 10 | 6 | 2 | - | - | - | - | - | Saweden |
| 4 | 5 | 5 | 4 | 3 | - | - | - | - | Switzerland |
| 1 | 1 | 4 | 3 | - | - | - | - | 1 | Italy |
| 1 | - | 1 | - | - | 1 | - | - | - | Norway |
| 103 | 86 | 50 | 52 | 49 | 37 | 10 | 12 | 5 | Others |
| 689 | 518 | 383 | 391 | 297 | 295 | 121 | 77 | 43 | Unknown |

ตารางที่ 6 ประชากรจำแนกตามสัญชาติ หนวคอายุ

Table 6 Population by nationality, age group,

| สัญชาติ,เทศ และเขตการปกครอง | รวม Total | หนวคอายุ | | | | | | | | |
|--------------------------------|--------------|----------|--------|---------|---------|---------|---------|---------|---------|---------|
| | | 0 - 4 | 5 - 9 | 10 - 14 | 15 - 19 | 20 - 24 | 25 - 29 | 30 - 34 | 35 - 39 | 40 - 44 |
| ชาย | 1,141,814 | 72,121 | 84,958 | 90,450 | 99,008 | 90,916 | 84,902 | 92,166 | 105,352 | 105,164 |
| ไทย | 1,124,500 | 70,956 | 83,902 | 89,388 | 97,489 | 89,221 | 83,141 | 90,557 | 103,874 | 103,915 |
| จีน | 2,393 | 74 | 71 | 52 | 76 | 84 | 113 | 89 | 107 | 109 |
| อินเดีย | 165 | 16 | 14 | 13 | 7 | 8 | 10 | 14 | 23 | 9 |
| เนปาล | 263 | 30 | 20 | 28 | 23 | 33 | 22 | 20 | 17 | 21 |
| ปากีสถาน | 53 | 3 | 4 | 4 | 4 | 1 | 4 | 6 | 7 | 5 |
| บังคลาเทศ | 38 | 3 | 2 | 1 | 3 | 1 | 3 | 5 | 6 | 3 |
| ศรีลังกา | 60 | 3 | 4 | 4 | 6 | 6 | 8 | 6 | 4 | 1 |
| เวียดนาม | 58 | 3 | 5 | 1 | 3 | 4 | 5 | 3 | 4 | 8 |
| ลาว | 488 | 38 | 21 | 43 | 31 | 59 | 51 | 55 | 51 | 41 |
| กัมพูชา | 226 | 18 | 16 | 31 | 25 | 12 | 15 | 23 | 16 | 26 |
| ญี่ปุ่น | 387 | 39 | 9 | 6 | 10 | 14 | 31 | 42 | 59 | 46 |
| เกาหลี | 27 | - | 8 | 4 | - | - | - | 3 | 4 | 7 |
| ฟิลิปปินส์ | 18 | 2 | - | - | 1 | - | - | 2 | 3 | - |
| พม่า | 6,392 | 398 | 425 | 410 | 779 | 950 | 949 | 796 | 589 | 402 |
| มาเลเซีย | 20 | 3 | - | - | 2 | - | 3 | 2 | 3 | 2 |
| สิงคโปร์ | 13 | 1 | - | - | - | 1 | 1 | 4 | - | 1 |
| อินโดนีเซีย | 3 | - | - | - | - | - | - | - | 1 | 1 |
| สหรัฐอเมริกา | 298 | 16 | 27 | 23 | 6 | 8 | 13 | 27 | 24 | 33 |
| แคนาดา | 41 | 1 | - | 5 | 6 | 2 | 4 | 1 | 2 | 4 |
| ออสเตรเลีย | 63 | 2 | 2 | 1 | 5 | - | 7 | 2 | 4 | 5 |
| นิวซีแลนด์ | 60 | 5 | 3 | 10 | 3 | 1 | 1 | 6 | 4 | 7 |
| สหราชอาณาจักร | 115 | 2 | 3 | 2 | - | 10 | 8 | 2 | 14 | 10 |
| เยอรมันนี | 68 | 2 | - | - | 4 | 1 | - | 3 | 2 | 11 |
| โปรตุเกส | 2 | - | - | - | - | - | - | - | 1 | - |
| เนเธอร์แลนด์ | 44 | - | 1 | 1 | 1 | - | - | 1 | - | 4 |
| ฝรั่งเศส | 92 | 6 | 4 | 3 | 1 | 1 | 6 | 11 | 12 | 7 |
| เดนมาร์ก | 7 | - | - | - | - | - | - | 4 | - | 1 |
| สวีเดน | 26 | - | - | - | 1 | - | - | 3 | 4 | 3 |
| สวิตเซอร์แลนด์ | 34 | - | 2 | - | 2 | - | 2 | 2 | 7 | 5 |
| อิตาลี | 21 | - | 1 | - | - | 1 | - | 5 | 4 | 2 |
| นอร์เวย์ | 16 | 2 | 1 | 3 | 1 | - | 1 | 1 | 2 | 3 |
| อื่นๆ | 994 | 60 | 52 | 55 | 99 | 128 | 130 | 107 | 97 | 61 |
| ไม่ทราบ | 4,829 | 438 | 361 | 362 | 420 | 370 | 374 | 364 | 407 | 411 |

เพศ และเขตการปกครอง (ต่อ)

sex and area (Contd.)

| Age group | | | | | | | | | Country of nationality, sex and area |
|-----------|---------|---------|---------|---------|---------|---------|---------|-----------------------|---|
| 45 - 49 | 50 - 54 | 55 - 59 | 60 - 64 | 65 - 69 | 70 - 74 | 75 - 79 | 80 - 84 | 85 ขึ้นไป and over | |
| 84,021 | 60,134 | 47,453 | 42,154 | 34,757 | 24,040 | 13,181 | 6,849 | 4,188 | Males |
| 83,058 | 59,453 | 46,955 | 41,578 | 34,244 | 23,448 | 12,807 | 6,533 | 3,981 | Thailand |
| 98 | 81 | 80 | 127 | 209 | 326 | 273 | 253 | 171 | China |
| 8 | 10 | 9 | 6 | 7 | 2 | 6 | 1 | 2 | India |
| 17 | 8 | 5 | 11 | 3 | 5 | - | - | - | Nepal |
| 1 | 2 | 5 | 2 | 2 | 2 | - | - | 1 | Pakistan |
| 2 | - | 1 | 4 | - | - | 2 | - | 2 | Bangladesh |
| 6 | 2 | 4 | 3 | 2 | - | - | - | 1 | Sri Lanka |
| 6 | - | 4 | 7 | 2 | - | - | 1 | 2 | Viet Nam |
| 28 | 23 | 8 | 10 | 12 | 12 | 4 | 1 | - | Lao People's Dem Rep. |
| 11 | 12 | 5 | 9 | 4 | 2 | - | - | 1 | Cambodia |
| 40 | 25 | 11 | 33 | 18 | - | 1 | 2 | 1 | Japan |
| 1 | - | - | - | - | - | - | - | - | Korea |
| - | - | 4 | 2 | 4 | - | - | - | - | Philippines |
| 266 | 157 | 91 | 64 | 46 | 40 | 12 | 10 | 8 | Myanmar |
| 1 | - | 1 | 1 | - | 1 | 1 | - | - | Malaysia |
| 2 | 2 | - | 1 | - | - | - | - | - | Singapore |
| - | - | - | - | - | 1 | - | - | - | Indonesian |
| 26 | 28 | 17 | 30 | 11 | 6 | 2 | 1 | - | United State of America |
| 5 | 3 | 4 | - | 1 | 2 | - | 1 | - | Canada |
| 9 | 4 | 7 | 5 | 3 | 6 | - | 1 | - | Australia |
| 3 | 3 | 6 | 4 | - | 3 | 1 | - | - | New Zealand |
| 12 | 12 | 5 | 18 | 5 | 8 | 3 | 1 | - | United Kingdom |
| 5 | 14 | 12 | 4 | 5 | 5 | - | - | - | Germany |
| - | - | - | 1 | - | - | - | - | - | Portugal |
| 5 | 2 | 11 | 12 | 6 | - | - | - | - | Natherlands |
| 23 | 5 | 2 | 5 | - | 4 | 1 | 1 | - | Frence |
| - | 2 | - | - | - | - | - | - | - | Denmark |
| 2 | 6 | 5 | 2 | - | - | - | - | - | Saweden |
| 3 | 3 | 3 | 2 | 3 | - | - | - | - | Switzerland |
| 1 | 1 | 2 | 3 | - | - | - | - | 1 | Italy |
| 1 | - | 1 | - | - | - | - | - | - | Norway |
| 56 | 38 | 26 | 25 | 26 | 17 | 5 | 9 | 3 | Others |
| 325 | 238 | 169 | 185 | 144 | 150 | 63 | 34 | 14 | Unknown |

ตารางที่ 6 ประชากรจำแนกตามสัญชาติ หมวดยุ

Table 6 Population by nationality, age group,

| สัญชาติ,เพศ และเขตการปกครอง | รวม Total | หมวดอายุ | | | | | | | | |
|--------------------------------|--------------|----------|--------|---------|---------|---------|---------|---------|---------|---------|
| | | 0 - 4 | 5 - 9 | 10 - 14 | 15 - 19 | 20 - 24 | 25 - 29 | 30 - 34 | 35 - 39 | 40 - 44 |
| หญิง | 1,219,633 | 67,979 | 81,222 | 83,956 | 96,449 | 92,953 | 91,283 | 103,417 | 118,100 | 116,334 |
| ไทย | 1,202,549 | 66,791 | 80,148 | 82,784 | 94,734 | 90,947 | 89,553 | 101,869 | 116,744 | 115,093 |
| จีน | 2,279 | 63 | 77 | 91 | 146 | 127 | 126 | 112 | 122 | 120 |
| อินเดีย | 157 | 8 | 14 | 11 | 7 | 10 | 14 | 22 | 8 | 10 |
| เนปาล | 326 | 19 | 22 | 32 | 36 | 28 | 21 | 23 | 30 | 28 |
| ปากีสถาน | 48 | 3 | 1 | 6 | 1 | 8 | 5 | 6 | 6 | 2 |
| บังคลาเทศ | 28 | 1 | 8 | 1 | 1 | 3 | 1 | 2 | 1 | - |
| ศรีลังกา | 64 | 2 | 7 | 9 | 6 | 10 | 2 | 2 | 3 | 1 |
| เวียดนาม | 47 | 2 | 3 | 6 | 2 | 2 | 2 | 5 | 3 | 3 |
| ลาว | 439 | 25 | 19 | 21 | 36 | 33 | 37 | 50 | 66 | 43 |
| กัมพูชา | 223 | 20 | 17 | 17 | 21 | 13 | 14 | 26 | 31 | 19 |
| ญี่ปุ่น | 208 | 31 | 15 | 6 | 4 | 10 | 44 | 43 | 15 | 11 |
| เกาหลี | 22 | 4 | - | 3 | 2 | - | 1 | 4 | 5 | 2 |
| ฟิลิปปินส์ | 23 | 1 | 1 | - | 1 | 6 | 1 | 2 | 2 | 2 |
| พม่า | 6,175 | 394 | 354 | 423 | 901 | 1,185 | 904 | 643 | 467 | 361 |
| มาเลเซีย | 14 | 2 | - | 1 | - | 1 | 3 | 1 | 1 | - |
| สิงคโปร์ | 12 | - | 1 | - | - | 1 | 4 | 1 | - | 4 |
| อินโดนีเซีย | 6 | - | - | - | - | - | - | 4 | - | 1 |
| สหรัฐอเมริกา | 130 | 10 | 5 | 11 | 8 | 2 | 14 | 12 | 12 | 15 |
| แคนาดา | 22 | - | - | - | 1 | 2 | 1 | 5 | 2 | 1 |
| ออสเตรเลีย | 30 | 2 | - | 2 | 1 | - | 4 | 4 | 3 | 3 |
| นิวซีแลนด์ | 57 | 4 | 3 | 3 | 2 | 3 | 5 | 5 | 5 | 2 |
| สหราชอาณาจักร | 28 | 1 | 2 | 2 | - | 2 | 1 | 7 | 3 | 7 |
| เยอรมันนี | 16 | - | - | - | 1 | 2 | 1 | - | 1 | - |
| โปรตุเกส | 5 | - | 2 | 2 | - | - | - | - | - | - |
| เนเธอร์แลนด์ | 2 | 1 | - | - | - | - | - | - | - | - |
| ฝรั่งเศส | 20 | 2 | 1 | 1 | 1 | 2 | 2 | 1 | 3 | 2 |
| เดนมาร์ก | 7 | - | - | - | - | 1 | 3 | - | - | - |
| สวีเดน | 22 | - | 4 | 3 | 1 | 4 | 1 | - | 2 | 2 |
| สวิตเซอร์แลนด์ | 18 | - | 2 | 5 | - | - | - | 2 | - | 2 |
| อิตาลี | 8 | 1 | 1 | 2 | - | - | 1 | - | - | 1 |
| นอร์เวย์ | 8 | - | - | - | 2 | - | - | 2 | - | 3 |
| อื่น ๆ | 1,028 | 65 | 84 | 64 | 118 | 135 | 110 | 101 | 81 | 71 |
| ไม่ทราบ | 5,612 | 527 | 431 | 450 | 416 | 416 | 408 | 463 | 484 | 525 |

เพศ และเขตการปกครอง (ต่อ)

sex and area (Contd.)

| Age group | | | | | | | | | Country of nationality, sex and area |
|-----------|---------|---------|---------|---------|---------|---------|---------|-----------------------|---|
| 45 - 49 | 50 - 54 | 55 - 59 | 60 - 64 | 65 - 69 | 70 - 74 | 75 - 79 | 80 - 84 | 85 ขึ้นไป and over | |
| 92,428 | 65,019 | 52,287 | 49,431 | 43,096 | 30,950 | 17,616 | 9,703 | 7,410 | Females |
| 91,561 | 64,412 | 51,828 | 48,978 | 42,669 | 30,513 | 17,338 | 9,437 | 7,150 | Thailand |
| 107 | 64 | 87 | 110 | 150 | 197 | 180 | 192 | 208 | China |
| 11 | 10 | 3 | 7 | 5 | 10 | 2 | 3 | 2 | India |
| 16 | 10 | 19 | 10 | 15 | 2 | 5 | 6 | 4 | Nepal |
| 5 | - | 2 | 3 | - | - | - | - | - | Pakistan |
| 2 | 1 | - | - | 2 | 2 | 3 | - | - | Bangladesh |
| 5 | 2 | 7 | 2 | 4 | 1 | - | 1 | - | Sri Lanka |
| 6 | 4 | - | 5 | - | - | 2 | 2 | - | Viet Nam |
| 31 | 20 | 7 | 12 | 15 | 9 | 5 | 4 | 6 | Lao People's Dem Rep. |
| 10 | 6 | 5 | 8 | 8 | 5 | - | 2 | 1 | Cambodia |
| 8 | 8 | 9 | - | - | 3 | 1 | - | - | Japan |
| - | - | - | 1 | - | - | - | - | - | Korea |
| 2 | 3 | 1 | 1 | - | - | - | - | - | Philippines |
| 219 | 117 | 55 | 54 | 38 | 34 | 12 | 9 | 5 | Myanmar |
| - | - | 1 | - | 1 | 1 | - | - | 2 | Malaysia |
| - | - | - | - | 1 | - | - | - | - | Singapore |
| - | - | 1 | - | - | - | - | - | - | Indonesian |
| 14 | 9 | 7 | 5 | 2 | - | 3 | - | 1 | United State of America |
| 6 | 3 | 1 | - | - | - | - | - | - | Canada |
| 4 | 3 | - | - | 2 | 2 | - | - | - | Australia |
| 6 | 7 | 1 | - | 8 | - | 2 | 1 | - | New Zealand |
| 1 | - | - | - | - | 2 | - | - | - | United Kingdom |
| 2 | 3 | 6 | - | - | - | - | - | - | Germany |
| - | - | - | - | - | 1 | - | - | - | Portugal |
| - | 1 | - | - | - | - | - | - | - | Natherlands |
| - | 1 | 2 | - | - | 2 | - | - | - | Frence |
| - | 1 | 2 | - | - | - | - | - | - | Denmark |
| - | 4 | 1 | - | - | - | - | - | - | Saweden |
| 1 | 2 | 2 | 2 | - | - | - | - | - | Switzerland |
| - | - | 2 | - | - | - | - | - | - | Italy |
| - | - | - | - | - | 1 | - | - | - | Norway |
| 47 | 48 | 24 | 27 | 23 | 20 | 5 | 3 | 2 | Others |
| 364 | 280 | 214 | 206 | 153 | 145 | 58 | 43 | 29 | Unknown |

ตารางที่ 6 ประชากรจำแนกตามสัญชาติ หนวคอายุ

Table 6 Population by nationality, age group.

| สัญชาติ,เพศ และเขตการปกครอง | รวม Total | หนวคอายุ | | | | | | | | |
|--------------------------------|--------------|----------|---------|---------|---------|---------|---------|---------|---------|---------|
| | | 0 - 4 | 5 - 9 | 10 - 14 | 15 - 19 | 20 - 24 | 25 - 29 | 30 - 34 | 35 - 39 | 40 - 44 |
| นอกเขตเทศบาล | 9,071,614 | 668,131 | 771,891 | 757,442 | 740,282 | 651,518 | 681,793 | 783,591 | 837,249 | 777,076 |
| ไทย | 8,843,236 | 644,955 | 746,542 | 732,546 | 717,361 | 630,385 | 661,885 | 764,481 | 820,017 | 762,242 |
| จีน | 83,781 | 9,064 | 10,522 | 10,545 | 8,745 | 7,347 | 6,572 | 6,369 | 5,832 | 4,952 |
| อินเดีย | 716 | 87 | 82 | 72 | 42 | 32 | 65 | 64 | 59 | 52 |
| เนปาล | 2,414 | 197 | 228 | 211 | 202 | 169 | 174 | 180 | 221 | 210 |
| ปากีสถาน | 295 | 34 | 36 | 15 | 27 | 29 | 32 | 21 | 22 | 20 |
| บังคลาเทศ | 299 | 18 | 36 | 19 | 29 | 21 | 25 | 26 | 28 | 27 |
| ศรีลังกา | 3,064 | 518 | 464 | 463 | 332 | 247 | 210 | 155 | 150 | 124 |
| เวียดนาม | 303 | 14 | 28 | 28 | 25 | 21 | 27 | 22 | 20 | 31 |
| ลาว | 5,129 | 283 | 394 | 429 | 465 | 495 | 483 | 507 | 464 | 397 |
| กัมพูชา | 1,539 | 103 | 116 | 187 | 147 | 118 | 128 | 131 | 122 | 132 |
| ญี่ปุ่น | 743 | 75 | 64 | 53 | 43 | 61 | 47 | 63 | 55 | 72 |
| เกาหลี | 101 | 11 | 7 | 19 | 4 | 4 | 13 | 8 | 13 | 7 |
| ฟิลิปปินส์ | 26 | - | 3 | 2 | - | 3 | 2 | 4 | 3 | 3 |
| พม่า | 43,315 | 3,382 | 3,780 | 3,786 | 4,839 | 5,428 | 5,209 | 4,449 | 3,636 | 2,888 |
| มาเลเซีย | 68 | 16 | 7 | 6 | 4 | 5 | 1 | 13 | 4 | 3 |
| สิงคโปร์ | 74 | 8 | 4 | 3 | 3 | 2 | 2 | 5 | 10 | 5 |
| อินโดนีเซีย | 31 | 8 | 2 | 2 | 7 | 5 | 1 | 3 | - | 1 |
| สหรัฐอเมริกา | 399 | 40 | 35 | 49 | 28 | 9 | 11 | 24 | 35 | 31 |
| แคนาดา | 64 | 5 | 6 | 3 | 6 | 4 | 6 | 7 | 2 | 4 |
| ออสเตรเลีย | 57 | 7 | 4 | 7 | 2 | - | 2 | 2 | 7 | 6 |
| นิวซีแลนด์ | 442 | 15 | 30 | 35 | 35 | 27 | 35 | 51 | 45 | 44 |
| สหราชอาณาจักร | 166 | 6 | 10 | 11 | 11 | 2 | 7 | 11 | 9 | 18 |
| เยอรมนี | 155 | 11 | 12 | 4 | 7 | 1 | 2 | 9 | 9 | 18 |
| โปรตุเกส | 24 | 3 | 2 | 2 | 2 | 3 | 2 | 4 | - | 2 |
| เนเธอร์แลนด์ | 31 | 1 | - | 3 | - | 1 | - | 2 | 3 | 5 |
| ฝรั่งเศส | 46 | 5 | 6 | 1 | - | - | 1 | 1 | 2 | 2 |
| เดนมาร์ก | 19 | 6 | 1 | 1 | 1 | - | - | 2 | 1 | 2 |
| สวีเดน | 34 | 5 | 3 | 1 | - | - | 1 | 7 | 2 | - |
| สวิตเซอร์แลนด์ | 42 | 4 | 1 | - | 1 | 1 | 1 | 7 | 2 | 6 |
| อิตาลี | 26 | 2 | - | 1 | 1 | - | 1 | - | 4 | 5 |
| นอร์เวย์ | 99 | 3 | 15 | 6 | 6 | 10 | 9 | 7 | 8 | 12 |
| อื่นๆ | 39,323 | 3,916 | 4,830 | 4,704 | 4,299 | 3,907 | 3,617 | 3,374 | 2,744 | 2,333 |
| ไม่ทราบ | 45,553 | 5,329 | 4,621 | 4,228 | 3,608 | 3,181 | 3,222 | 3,582 | 3,720 | 3,422 |

เพศ และเขตการปกครอง (ต่อ)

sex and area (Contd.)

| Age group | | | | | | | | | Country of nationality, sex and area |
|-----------|---------|---------|---------|---------|---------|---------|---------|-----------------------|---|
| 45 - 49 | 50 - 54 | 55 - 59 | 60 - 64 | 65 - 69 | 70 - 74 | 75 - 79 | 80 - 84 | 85 ขึ้นไป and over | |
| 613,148 | 433,724 | 360,179 | 329,846 | 275,527 | 189,588 | 108,807 | 55,086 | 36,736 | Non-municipal area |
| 602,446 | 425,585 | 353,935 | 324,548 | 271,602 | 186,895 | 107,415 | 54,264 | 36,132 | Thailand |
| 3,642 | 2,922 | 2,306 | 1,788 | 1,318 | 911 | 475 | 281 | 190 | China |
| 39 | 24 | 14 | 23 | 34 | 15 | 6 | 2 | 4 | India |
| 166 | 98 | 83 | 77 | 78 | 43 | 36 | 20 | 21 | Nepal |
| 16 | 15 | 3 | 8 | 7 | - | 3 | 2 | 5 | Pakistan |
| 17 | 12 | 9 | 14 | 9 | - | 7 | 2 | - | Bangladesh |
| 105 | 77 | 59 | 64 | 35 | 27 | 24 | 5 | 5 | Sri Lanka |
| 23 | 7 | 12 | 8 | 9 | 8 | 4 | 6 | 10 | Viet Nam |
| 348 | 249 | 189 | 122 | 141 | 83 | 34 | 26 | 20 | Lao People's Dem Rep. |
| 93 | 62 | 51 | 47 | 30 | 32 | 15 | 11 | 14 | Cambodia |
| 61 | 39 | 37 | 31 | 24 | 9 | 1 | 4 | 4 | Japan |
| 5 | 4 | 2 | 4 | - | - | - | - | - | Korea |
| 1 | 4 | 1 | - | - | - | - | - | - | Philippines |
| 1,851 | 1,306 | 886 | 736 | 515 | 330 | 159 | 90 | 45 | Myanmar |
| 5 | 2 | 2 | - | - | - | - | - | - | Malaysia |
| 10 | 6 | 6 | 3 | 3 | 3 | - | 1 | - | Singapore |
| 1 | 1 | - | - | - | - | - | - | - | Indonesian |
| 38 | 32 | 24 | 14 | 19 | 6 | 3 | 1 | - | United State of America |
| 3 | 6 | 2 | 1 | 6 | 3 | - | - | - | Canada |
| 3 | 2 | 5 | 8 | 2 | - | - | - | - | Australia |
| 38 | 26 | 19 | 15 | 14 | 7 | 4 | 1 | 1 | New Zealand |
| 18 | 21 | 11 | 18 | 6 | 6 | - | - | 1 | United Kingdom |
| 13 | 13 | 17 | 19 | 8 | 10 | 1 | - | 1 | Germany |
| 2 | - | 1 | 1 | - | - | - | - | - | Portugal |
| 4 | 3 | 4 | 3 | 1 | - | 1 | - | - | Natherlands |
| 9 | 4 | 3 | 8 | - | 4 | - | - | - | Frence |
| 3 | - | 1 | - | - | - | 1 | - | - | Denmark |
| 6 | 3 | 1 | 2 | 2 | - | - | 1 | - | Saweden |
| 6 | 4 | 4 | 2 | 3 | - | - | - | - | Switzerland |
| 4 | 2 | 1 | - | 1 | 3 | 1 | - | - | Italy |
| 12 | 5 | 2 | - | 2 | - | - | - | 2 | Norway |
| 1,572 | 1,181 | 856 | 775 | 528 | 358 | 171 | 95 | 63 | Others |
| 2,588 | 2,009 | 1,633 | 1,507 | 1,130 | 835 | 446 | 274 | 218 | Unknown |

ตารางที่ 6 ประชากรจำแนกตามสัญชาติ นมวคอายุ

Table 6 Population by nationality, age group.

| สัญชาติ,เทศ และเขตการปกครอง | รวม Total | นมวคอายุ | | | | | | | | |
|--------------------------------|--------------|----------|---------|---------|---------|---------|---------|---------|---------|---------|
| | | 0 - 4 | 5 - 9 | 10 - 14 | 15 - 19 | 20 - 24 | 25 - 29 | 30 - 34 | 35 - 39 | 40 - 44 |
| ชาย | 4,522,881 | 343,820 | 397,489 | 388,656 | 379,243 | 336,101 | 336,003 | 378,233 | 412,753 | 385,281 |
| ไทย | 4,409,478 | 332,275 | 384,871 | 375,875 | 367,766 | 325,759 | 326,274 | 368,929 | 404,226 | 377,930 |
| จีน | 41,757 | 4,545 | 5,353 | 5,352 | 4,480 | 3,729 | 3,237 | 3,043 | 2,803 | 2,395 |
| อินเดีย | 333 | 45 | 39 | 33 | 17 | 17 | 25 | 38 | 27 | 21 |
| เนปาล | 1,188 | 93 | 106 | 103 | 117 | 84 | 75 | 79 | 107 | 115 |
| ปากีสถาน | 147 | 20 | 12 | 8 | 16 | 14 | 16 | 12 | 9 | 11 |
| บังคลาเทศ | 145 | 10 | 15 | 13 | 15 | 13 | 12 | 15 | 13 | 11 |
| ศรีลังกา | 1,569 | 262 | 234 | 241 | 170 | 138 | 108 | 78 | 79 | 72 |
| เวียดนาม | 170 | 9 | 17 | 16 | 14 | 12 | 14 | 11 | 14 | 12 |
| ลาว | 2,314 | 136 | 225 | 214 | 206 | 218 | 203 | 216 | 194 | 165 |
| กัมพูชา | 747 | 48 | 52 | 101 | 71 | 56 | 67 | 73 | 54 | 56 |
| ญี่ปุ่น | 418 | 40 | 36 | 34 | 23 | 22 | 23 | 33 | 30 | 41 |
| เกาหลี | 58 | 7 | 3 | 14 | 2 | 2 | 5 | 6 | 8 | 4 |
| ฟิลิปปินส์ | 12 | - | 3 | 1 | - | 1 | 1 | 1 | 1 | 1 |
| พม่า | 22,074 | 1,754 | 1,910 | 2,084 | 2,377 | 2,565 | 2,615 | 2,253 | 1,917 | 1,495 |
| มาเลเซีย | 45 | 8 | 3 | 5 | 2 | 5 | - | 9 | 2 | 2 |
| สิงคโปร์ | 57 | 3 | 4 | 3 | 2 | 1 | - | 5 | 9 | 5 |
| อินโดนีเซีย | 14 | 3 | 1 | 1 | 5 | 2 | - | 2 | - | - |
| สหรัฐอเมริกา | 250 | 27 | 19 | 21 | 17 | 4 | 1 | 11 | 24 | 16 |
| แคนาดา | 32 | 2 | 3 | 1 | 3 | - | 1 | 1 | 1 | 3 |
| ออสเตรเลีย | 45 | 5 | 3 | 4 | 2 | - | 2 | 2 | 6 | 2 |
| นิวซีแลนด์ | 163 | 6 | 16 | 14 | 13 | 14 | 5 | 18 | 18 | 7 |
| สหราชอาณาจักร | 116 | 5 | 4 | 3 | 9 | 1 | 3 | 7 | 5 | 12 |
| เยอรมันนี | 129 | 6 | 7 | 4 | 1 | - | 2 | 5 | 9 | 15 |
| โปรตุเกส | 15 | 3 | 1 | 1 | 1 | 3 | - | 2 | - | 1 |
| เนเธอร์แลนด์ | 28 | 1 | - | 2 | - | 1 | - | 1 | 3 | 4 |
| ฝรั่งเศส | 33 | 2 | 3 | 1 | - | - | 1 | 1 | 2 | 1 |
| เดนมาร์ก | 11 | 2 | 1 | - | - | - | - | 1 | 1 | 2 |
| สวีเดน | 24 | 3 | 1 | - | - | - | - | 7 | - | - |
| สวิตเซอร์แลนด์ | 33 | 3 | - | - | - | 1 | 1 | 5 | - | 5 |
| อิตาลี | 18 | 2 | - | - | 1 | - | 1 | - | 4 | 2 |
| นอร์เวย์ | 52 | 2 | 10 | 4 | 2 | 5 | 4 | 3 | 2 | 7 |
| อื่นๆ | 19,573 | 2,018 | 2,443 | 2,406 | 2,133 | 1,873 | 1,744 | 1,670 | 1,354 | 1,176 |
| ไม่ทราบ | 21,833 | 2,475 | 2,094 | 2,097 | 1,778 | 1,561 | 1,563 | 1,696 | 1,831 | 1,692 |

เพศ และเขตการปกครอง (ต่อ)

sex and area (Contd.)

| Age group | | | | | | | | | Country of nationality, sex and area |
|-----------|---------|---------|---------|---------|---------|---------|---------|-----------------------|---|
| 45 - 49 | 50 - 54 | 55 - 59 | 60 - 64 | 65 - 69 | 70 - 74 | 75 - 79 | 80 - 84 | 85 ขึ้นไป and over | |
| 305,147 | 215,399 | 177,324 | 160,073 | 131,557 | 88,903 | 49,519 | 23,133 | 14,247 | Males |
| 299,741 | 211,419 | 174,285 | 157,443 | 129,592 | 87,515 | 48,845 | 22,747 | 13,986 | Thailand |
| 1,810 | 1,389 | 1,075 | 878 | 673 | 515 | 239 | 148 | 93 | China |
| 17 | 15 | 8 | 15 | 10 | 4 | 1 | - | 1 | India |
| 96 | 49 | 36 | 34 | 41 | 17 | 19 | 9 | 8 | Nepal |
| 5 | 6 | 2 | 5 | 3 | - | 2 | 2 | 4 | Pakistan |
| 6 | 4 | 5 | 8 | 3 | - | 2 | - | - | Bangladesh |
| 53 | 35 | 31 | 22 | 16 | 14 | 12 | 1 | 3 | Sri Lanka |
| 16 | 4 | 8 | 5 | 4 | 8 | 1 | 3 | 2 | Viet Nam |
| 144 | 113 | 77 | 59 | 63 | 33 | 20 | 16 | 12 | Lao People's Dem Rep. |
| 49 | 22 | 21 | 22 | 16 | 13 | 9 | 8 | 9 | Cambodia |
| 44 | 21 | 22 | 24 | 14 | 6 | 1 | 2 | 2 | Japan |
| 2 | 2 | - | 3 | - | - | - | - | - | Korea |
| - | 3 | - | - | - | - | - | - | - | Philippines |
| 982 | 730 | 461 | 362 | 255 | 183 | 74 | 41 | 16 | Myanmar |
| 5 | 2 | 2 | - | - | - | - | - | - | Malaysia |
| 6 | 5 | 6 | 3 | 2 | 3 | - | - | - | Singapore |
| - | - | - | - | - | - | - | - | - | Indonesian |
| 26 | 27 | 20 | 12 | 16 | 5 | 3 | 1 | - | United State of America |
| 2 | 5 | 1 | 1 | 6 | 2 | - | - | - | Canada |
| 3 | 1 | 5 | 8 | 2 | - | - | - | - | Australia |
| 17 | 11 | 9 | 3 | 9 | 1 | 1 | - | 1 | New Zealand |
| 12 | 18 | 11 | 14 | 6 | 6 | - | - | - | United Kingdom |
| 13 | 11 | 17 | 19 | 8 | 10 | 1 | - | 1 | Germany |
| 2 | - | - | 1 | - | - | - | - | - | Portugal |
| 4 | 3 | 4 | 3 | 1 | - | 1 | - | - | Natherlands |
| 7 | 4 | 2 | 6 | - | 3 | - | - | - | Frence |
| 2 | - | 1 | - | - | - | 1 | - | - | Denmark |
| 5 | 3 | 1 | 2 | 1 | - | - | 1 | - | Saweden |
| 6 | 3 | 4 | 2 | 3 | - | - | - | - | Switzerland |
| 4 | 2 | 1 | - | - | 1 | - | - | - | Italy |
| 4 | 3 | 2 | - | 2 | - | - | - | 2 | Norway |
| 766 | 587 | 421 | 389 | 257 | 173 | 94 | 43 | 26 | Others |
| 1,298 | 902 | 786 | 730 | 554 | 391 | 193 | 111 | 81 | Unknown |

ตารางที่ 6 ประชากรจำแนกตามสัญชาติ หนวดยุ

Table 6 Population by nationality, age group,

| สัญชาติ,เทศ และเขตการปกครอง | รวม Total | หนวดยุ | | | | | | | | |
|--------------------------------|--------------|---------|---------|---------|---------|---------|---------|---------|---------|---------|
| | | 0 - 4 | 5 - 9 | 10 - 14 | 15 - 19 | 20 - 24 | 25 - 29 | 30 - 34 | 35 - 39 | 40 - 44 |
| หญิง | 4,548,733 | 324,311 | 374,402 | 368,786 | 361,039 | 315,417 | 345,790 | 405,358 | 424,496 | 391,795 |
| ไทย | 4,433,758 | 312,680 | 361,671 | 356,671 | 349,595 | 304,626 | 335,611 | 395,552 | 415,791 | 384,312 |
| จีน | 42,024 | 4,519 | 5,169 | 5,193 | 4,265 | 3,618 | 3,335 | 3,326 | 3,029 | 2,557 |
| อินเดีย | 383 | 42 | 43 | 39 | 25 | 15 | 40 | 26 | 32 | 31 |
| เนปาล | 1,226 | 104 | 122 | 108 | 85 | 85 | 99 | 101 | 114 | 95 |
| ปากีสถาน | 148 | 14 | 24 | 7 | 11 | 15 | 16 | 9 | 13 | 9 |
| บังกลาเทศ | 154 | 8 | 21 | 6 | 14 | 8 | 13 | 11 | 15 | 16 |
| ศรีลังกา | 1,495 | 256 | 230 | 222 | 162 | 109 | 102 | 77 | 71 | 52 |
| เวียดนาม | 133 | 5 | 11 | 12 | 11 | 9 | 13 | 11 | 6 | 19 |
| ลาว | 2,815 | 147 | 169 | 215 | 259 | 277 | 280 | 291 | 270 | 232 |
| กัมพูชา | 792 | 55 | 64 | 86 | 76 | 62 | 61 | 58 | 68 | 76 |
| ญี่ปุ่น | 325 | 35 | 28 | 19 | 20 | 39 | 24 | 30 | 25 | 31 |
| เกาหลี | 43 | 4 | 4 | 5 | 2 | 2 | 8 | 2 | 5 | 3 |
| ฟิลิปปินส์ | 14 | - | - | 1 | - | 2 | 1 | 3 | 2 | 2 |
| พม่า | 21,241 | 1,628 | 1,870 | 1,702 | 2,462 | 2,863 | 2,594 | 2,196 | 1,719 | 1,393 |
| มาเลเซีย | 23 | 8 | 4 | 1 | 2 | - | 1 | 4 | 2 | 1 |
| สิงคโปร์ | 17 | 5 | - | - | 1 | 1 | 2 | - | 1 | - |
| อินโดนีเซีย | 17 | 5 | 1 | 1 | 2 | 3 | 1 | 1 | - | 1 |
| สหรัฐอเมริกา | 149 | 13 | 16 | 28 | 11 | 5 | 10 | 13 | 11 | 15 |
| แคนาดา | 32 | 3 | 3 | 2 | 3 | 4 | 5 | 6 | 1 | 1 |
| ออสเตรเลีย | 12 | 2 | 1 | 3 | - | - | - | - | 1 | 4 |
| นิวซีแลนด์ | 279 | 9 | 14 | 21 | 22 | 13 | 30 | 33 | 27 | 37 |
| สหราชอาณาจักร | 50 | 1 | 6 | 8 | 2 | 1 | 4 | 4 | 4 | 6 |
| เยอรมันนี | 26 | 5 | 5 | - | 6 | 1 | - | 4 | - | 3 |
| โปรตุเกศ | 9 | - | 1 | 1 | 1 | - | 2 | 2 | - | 1 |
| เนเธอร์แลนด์ | 3 | - | - | 1 | - | - | - | 1 | - | 1 |
| ฝรั่งเศส | 13 | 3 | 3 | - | - | - | - | - | - | 1 |
| เดนมาร์ก | 8 | 4 | - | 1 | 1 | - | - | 1 | - | - |
| สวีเดน | 10 | 2 | 2 | 1 | - | - | 1 | - | 2 | - |
| สวิตเซอร์แลนด์ | 9 | 1 | 1 | - | 1 | - | - | 2 | 2 | 1 |
| อิตาลี | 8 | - | - | 1 | - | - | - | - | - | 3 |
| นอร์เวย์ | 47 | 1 | 5 | 2 | 4 | 5 | 5 | 4 | 6 | 5 |
| อื่น ๆ | 19,750 | 1,898 | 2,387 | 2,298 | 2,166 | 2,034 | 1,873 | 1,704 | 1,390 | 1,157 |
| ไม่ทราบ | 23,720 | 2,854 | 2,527 | 2,131 | 1,830 | 1,620 | 1,659 | 1,886 | 1,889 | 1,730 |

เพศ และเขตการปกครอง (ต่อ)

sex and area (Contd.)

| Age group | | | | | | | | | Country of nationality, sex and area |
|-----------|---------|---------|---------|---------|---------|---------|---------|-----------------------|---|
| 45 - 49 | 50 - 54 | 55 - 59 | 60 - 64 | 65 - 69 | 70 - 74 | 75 - 79 | 80 - 84 | 85 ขึ้นไป and over | |
| 308,001 | 218,325 | 182,855 | 169,773 | 143,970 | 100,685 | 59,288 | 31,953 | 22,489 | Females |
| 302,705 | 214,166 | 179,650 | 167,105 | 142,010 | 99,380 | 58,570 | 31,517 | 22,146 | Thailand |
| 1,832 | 1,533 | 1,231 | 910 | 645 | 396 | 236 | 133 | 97 | China |
| 22 | 9 | 6 | 8 | 24 | 11 | 5 | 2 | 3 | India |
| 70 | 49 | 47 | 43 | 37 | 26 | 17 | 11 | 13 | Nepal |
| 11 | 9 | 1 | 3 | 4 | - | 1 | - | 1 | Pakistan |
| 11 | 8 | 4 | 6 | 6 | - | 5 | 2 | - | Bangladesh |
| 52 | 42 | 28 | 42 | 19 | 13 | 12 | 4 | 2 | Sri Lanka |
| 7 | 3 | 4 | 3 | 5 | - | 3 | 3 | 8 | Viet Nam |
| 204 | 136 | 112 | 63 | 78 | 50 | 14 | 10 | 8 | Lao People's Dem Rep. |
| 44 | 40 | 30 | 25 | 14 | 19 | 6 | 3 | 5 | Cambodia |
| 17 | 18 | 15 | 7 | 10 | 3 | - | 2 | 2 | Japan |
| 3 | 2 | 2 | 1 | - | - | - | - | - | Korea |
| 1 | 1 | 1 | - | - | - | - | - | - | Philippines |
| 869 | 576 | 425 | 374 | 260 | 147 | 85 | 49 | 29 | Myanmar |
| - | - | - | - | - | - | - | - | - | Malaysia |
| 4 | 1 | - | - | 1 | - | - | 1 | - | Singapore |
| 1 | 1 | - | - | - | - | - | - | - | Indonesian |
| 12 | 5 | 4 | 2 | 3 | 1 | - | - | - | United State of America |
| 1 | 1 | 1 | - | - | 1 | - | - | - | Canada |
| - | 1 | - | - | - | - | - | - | - | Australia |
| 21 | 15 | 10 | 12 | 5 | 6 | 3 | 1 | - | New Zealand |
| 6 | 3 | - | 4 | - | - | - | - | 1 | United Kingdom |
| - | 2 | - | - | - | - | - | - | - | Germany |
| - | - | 1 | - | - | - | - | - | - | Portugal |
| - | - | - | - | - | - | - | - | - | Natherlands |
| 2 | - | 1 | 2 | - | 1 | - | - | - | Frence |
| 1 | - | - | - | - | - | - | - | - | Denmark |
| 1 | - | - | - | 1 | - | - | - | - | Saweden |
| - | 1 | - | - | - | - | - | - | - | Switzerland |
| - | - | - | - | 1 | 2 | 1 | - | - | Italy |
| 8 | 2 | - | - | - | - | - | - | - | Norway |
| 806 | 594 | 435 | 386 | 271 | 185 | 77 | 52 | 37 | Others |
| 1,290 | 1,107 | 847 | 777 | 576 | 444 | 253 | 163 | 137 | Unknown |

ตารางที่ 7 ประชากรอายุ 5 ปีขึ้นไป จำแนกตาม

Table 7 Population 5 years of age and over

| ภาษาที่ใช้พูด, เทศ และเขตการปกครอง | รวม Total | หมวดอายุ | | | | | | | |
|---------------------------------------|--------------|----------|---------|---------|---------|---------|---------|-----------|---------|
| | | 5 - 9 | 10 - 14 | 15 - 19 | 20 - 24 | 25 - 29 | 30 - 34 | 35 - 39 | 40 - 44 |
| ยอดรวม | 10,624,830 | 938,071 | 931,848 | 935,739 | 935,387 | 857,978 | 979,174 | 1,060,701 | 998,574 |
| ภาษาไทยภาษาเดียว | 9,809,738 | 824,389 | 819,784 | 834,560 | 752,139 | 782,943 | 907,895 | 998,784 | 946,213 |
| ภาษาไทยและภาษาอื่น ๆ | 546,267 | 73,821 | 74,506 | 68,247 | 56,060 | 49,868 | 47,521 | 42,477 | 36,052 |
| ภาษาอื่น ๆ อย่างเดียว | 268,825 | 39,861 | 37,558 | 32,932 | 27,188 | 25,167 | 23,758 | 19,440 | 16,309 |
| ภาษาอื่น ๆ ที่ใช้ | 815,081 | 113,681 | 112,060 | 101,179 | 83,248 | 75,035 | 71,277 | 61,913 | 52,361 |
| อังกฤษ | 1,352 | 116 | 120 | 105 | 87 | 98 | 110 | 129 | 158 |
| จีน | 40,599 | 4,974 | 5,579 | 5,321 | 3,942 | 3,326 | 3,202 | 3,182 | 2,714 |
| ญี่ปุ่น | 5,501 | 465 | 400 | 441 | 475 | 567 | 524 | 559 | 502 |
| มาเลย์-ยาวี | 1,017 | 116 | 114 | 138 | 83 | 93 | 114 | 95 | 77 |
| มอญ-พม่า | 17,645 | 1,678 | 1,527 | 2,206 | 2,862 | 2,514 | 1,945 | 1,571 | 1,176 |
| เขมร-ส่วย | 18 | 1 | 1 | 2 | 4 | 4 | - | 2 | 1 |
| ลาว-เวียดนาม | 2,823 | 258 | 285 | 336 | 271 | 251 | 262 | 289 | 243 |
| ไต | 41,540 | 4,069 | 4,354 | 4,116 | 4,053 | 4,201 | 4,246 | 3,832 | 3,425 |
| มูเซอ | 69,839 | 9,915 | 10,083 | 9,322 | 7,404 | 6,700 | 6,206 | 5,433 | 4,584 |
| ลีซอ | 23,579 | 3,378 | 3,474 | 3,127 | 2,431 | 2,225 | 2,018 | 1,768 | 1,521 |
| อีเกอ | 53,965 | 7,945 | 7,910 | 6,639 | 5,596 | 4,962 | 4,572 | 4,174 | 3,610 |
| ขมุ | 6,107 | 630 | 741 | 760 | 557 | 561 | 602 | 545 | 473 |
| ละว้า | 30,581 | 3,548 | 4,015 | 3,500 | 2,929 | 2,995 | 2,916 | 2,615 | 2,103 |
| อะจัน กีน | 2,228 | 202 | 192 | 248 | 227 | 229 | 234 | 209 | 175 |
| กระเหรี่ยง | 292,710 | 41,241 | 39,855 | 35,547 | 29,172 | 26,960 | 26,419 | 21,609 | 18,051 |
| ม้ง | 103,573 | 20,654 | 18,414 | 14,574 | 10,770 | 8,049 | 6,908 | 5,885 | 4,968 |
| เข่า | 21,178 | 2,773 | 3,406 | 3,208 | 2,194 | 1,732 | 1,541 | 1,379 | 1,251 |
| ฮ่อ | 3,243 | 319 | 302 | 345 | 407 | 378 | 341 | 317 | 265 |
| อินเดียน | 219 | 23 | 15 | 18 | 13 | 12 | 22 | 38 | 23 |
| อื่น ๆ | 23,725 | 2,465 | 2,446 | 2,510 | 2,393 | 2,438 | 2,447 | 2,318 | 1,942 |
| ไม่ทราบ | 73,639 | 8,911 | 8,827 | 8,716 | 7,378 | 6,740 | 6,648 | 5,964 | 5,099 |

ภาษาที่ใช้พูดในครัวเรือน นมวคอายุ เพศ และเขตการปกครอง

by usual languages spoken at home, age group, sex and area

| Age group | | | | | | | | | Usual languages spoken at home, sex and area |
|-----------|---------|---------|---------|---------|---------|---------|---------|-----------------------|---|
| 45 - 49 | 50 - 54 | 55 - 59 | 60 - 64 | 65 - 69 | 70 - 74 | 75 - 79 | 80 - 84 | 85 ขึ้นไป and over | |
| 789,597 | 558,877 | 459,919 | 421,431 | 353,380 | 244,578 | 139,604 | 71,638 | 48,334 | Total |
| 749,664 | 530,118 | 436,887 | 402,291 | 339,335 | 235,002 | 134,521 | 68,887 | 46,326 | Only Thai Language |
| 27,163 | 19,405 | 15,596 | 12,815 | 9,528 | 6,451 | 3,505 | 1,859 | 1,393 | Thai and others languages |
| 12,770 | 9,354 | 7,436 | 6,325 | 4,517 | 3,125 | 1,578 | 892 | 615 | Only others languages |
| 39,933 | 28,759 | 23,032 | 19,140 | 14,045 | 9,576 | 5,083 | 2,751 | 2,008 | Languages (Excl. Thai) |
| 117 | 112 | 55 | 68 | 34 | 23 | 10 | 6 | 4 | English |
| 2,050 | 1,614 | 1,265 | 1,038 | 863 | 722 | 431 | 220 | 156 | Chinese |
| 422 | 297 | 250 | 217 | 171 | 120 | 49 | 18 | 24 | Japanese |
| 62 | 29 | 43 | 21 | 12 | 12 | 5 | 2 | 1 | Maylay-yawi |
| 791 | 482 | 293 | 245 | 141 | 111 | 46 | 39 | 18 | Burmese, peguans |
| - | - | - | 3 | - | - | - | - | - | Cambodia |
| 190 | 149 | 82 | 70 | 69 | 39 | 16 | 8 | 5 | Lao-Vietnam |
| 2,484 | 1,681 | 1,382 | 1,367 | 957 | 688 | 329 | 201 | 155 | Ti |
| 3,309 | 2,323 | 1,720 | 1,204 | 774 | 455 | 233 | 98 | 76 | Lahu |
| 960 | 826 | 632 | 528 | 293 | 216 | 105 | 45 | 32 | Lisu |
| 2,514 | 1,937 | 1,601 | 1,046 | 731 | 403 | 158 | 107 | 60 | Akha |
| 359 | 248 | 212 | 157 | 117 | 77 | 46 | 14 | 8 | Khamu |
| 1,617 | 1,051 | 1,004 | 819 | 668 | 398 | 241 | 103 | 59 | Lau |
| 136 | 99 | 72 | 72 | 60 | 33 | 24 | 8 | 8 | Htin |
| 14,414 | 10,329 | 8,395 | 7,321 | 5,567 | 3,851 | 2,022 | 1,115 | 842 | Karen |
| 3,812 | 2,762 | 2,298 | 1,702 | 1,117 | 815 | 401 | 237 | 207 | Meo |
| 1,063 | 701 | 620 | 495 | 357 | 218 | 146 | 52 | 42 | Yao |
| 206 | 119 | 96 | 54 | 45 | 27 | 13 | 8 | 1 | Haw, yannanese |
| 12 | 7 | 11 | 8 | 3 | 7 | 3 | 2 | 2 | India |
| 1,418 | 921 | 757 | 680 | 446 | 274 | 138 | 87 | 45 | Others |
| 3,997 | 3,072 | 2,244 | 2,025 | 1,620 | 1,087 | 667 | 381 | 263 | Unknown |

ตารางที่ 7 ประชากรอายุ 5 ปีขึ้นไป จำแนกตาม

Table 7 Population 5 years of age and over

| ภาษาที่ใช้พูด, เพศ และเขตการปกครอง | รวม Total | หมวดอายุ | | | | | | | |
|---------------------------------------|--------------|----------|---------|---------|---------|---------|---------|---------|---------|
| | | 5 - 9 | 10 - 14 | 15 - 19 | 20 - 24 | 25 - 29 | 30 - 34 | 35 - 39 | 40 - 44 |
| ชาย | 5,248,754 | 482,447 | 479,106 | 478,251 | 427,017 | 420,905 | 470,399 | 518,105 | 490,445 |
| ภาษาไทยภาษาเดียว | 4,835,469 | 424,218 | 421,650 | 427,348 | 385,132 | 382,844 | 434,310 | 486,822 | 463,872 |
| ภาษาไทยและภาษาอื่น ๆ | 277,210 | 37,816 | 38,327 | 34,494 | 28,451 | 25,323 | 24,025 | 21,372 | 18,186 |
| ภาษาอื่น ๆ อย่างเดียว | 136,075 | 20,413 | 19,129 | 16,409 | 13,434 | 12,738 | 12,064 | 9,911 | 8,387 |
| ภาษาอื่น ๆ ที่ใช้ | 413,281 | 58,229 | 57,455 | 50,903 | 41,885 | 38,061 | 36,087 | 31,282 | 26,573 |
| อังกฤษ | 715 | 67 | 54 | 53 | 27 | 31 | 56 | 57 | 80 |
| จีน | 20,071 | 2,575 | 2,814 | 2,586 | 1,984 | 1,660 | 1,513 | 1,510 | 1,355 |
| ญี่ปุ่น | 2,692 | 235 | 203 | 236 | 213 | 250 | 249 | 282 | 256 |
| มาเลย์-ยาวี | 493 | 69 | 37 | 49 | 45 | 42 | 59 | 60 | 39 |
| มอญ-พม่า | 8,927 | 864 | 818 | 1,006 | 1,306 | 1,239 | 1,041 | 834 | 613 |
| เขมร-ส่วย | 8 | - | - | - | 2 | 3 | - | 1 | - |
| ลาว-เวียตนาม | 1,442 | 133 | 140 | 168 | 134 | 133 | 135 | 150 | 135 |
| ไต | 20,968 | 2,041 | 2,278 | 2,022 | 1,938 | 2,048 | 2,098 | 1,940 | 1,752 |
| มูเซอ | 35,207 | 5,012 | 5,087 | 4,587 | 3,660 | 3,316 | 3,089 | 2,656 | 2,387 |
| ลืซอ | 11,875 | 1,730 | 1,799 | 1,616 | 1,208 | 1,097 | 975 | 838 | 792 |
| อีโก | 27,052 | 4,068 | 4,061 | 3,383 | 2,900 | 2,585 | 2,299 | 2,002 | 1,709 |
| ขมุ | 3,110 | 305 | 382 | 393 | 285 | 279 | 303 | 278 | 255 |
| ละว้า | 15,316 | 1,822 | 2,021 | 1,683 | 1,457 | 1,499 | 1,462 | 1,347 | 1,085 |
| อะจัน ถิ่น | 1,096 | 103 | 95 | 122 | 112 | 112 | 121 | 99 | 84 |
| กระเหรี่ยง | 148,898 | 21,203 | 20,480 | 17,847 | 14,421 | 13,814 | 13,472 | 11,255 | 9,221 |
| ม้ง | 52,574 | 10,614 | 9,485 | 7,468 | 5,596 | 4,059 | 3,483 | 2,826 | 2,425 |
| ม้ง | 10,645 | 1,448 | 1,719 | 1,624 | 1,150 | 898 | 761 | 639 | 597 |
| ฮ่อ | 1,940 | 158 | 156 | 193 | 287 | 226 | 207 | 212 | 158 |
| อินเดีย | 106 | 11 | 7 | 8 | 6 | 7 | 11 | 19 | 7 |
| อื่น ๆ | 12,714 | 1,267 | 1,301 | 1,376 | 1,345 | 1,341 | 1,326 | 1,247 | 1,036 |
| ไม่ทราบ | 37,432 | 4,504 | 4,518 | 4,483 | 3,809 | 3,422 | 3,427 | 3,030 | 2,587 |

ภาษาที่ใช้พูดในครัวเรือน หมวดอายุ เพศ และเขตการปกครอง (ต่อ)

by usual languages spoken at home, age group, sex and area (Contd.)

| Age group | | | | | | | | | Usual languages spoken at home, sex and area |
|-----------|---------|---------|---------|---------|---------|---------|---------|-----------------------|---|
| 45 - 49 | 50 - 54 | 55 - 59 | 60 - 64 | 65 - 69 | 70 - 74 | 75 - 79 | 80 - 84 | 85 ขึ้นไป and over | |
| 389,168 | 275,533 | 224,777 | 202,227 | 166,314 | 112,943 | 62,700 | 29,982 | 18,435 | Males |
| 368,789 | 260,835 | 213,039 | 192,680 | 159,483 | 108,155 | 60,134 | 28,647 | 17,511 | Only Thai Language |
| 13,801 | 9,885 | 7,938 | 6,422 | 4,669 | 3,225 | 1,757 | 899 | 620 | Thai and others languages |
| 6,578 | 4,813 | 3,800 | 3,125 | 2,162 | 1,563 | 809 | 436 | 304 | Only others languages |
| 20,379 | 14,698 | 11,738 | 9,547 | 6,831 | 4,788 | 2,566 | 1,335 | 924 | Languages (Excl. Thai) |
| 60 | 74 | 41 | 53 | 28 | 21 | 7 | 6 | - | English |
| 1,011 | 722 | 571 | 479 | 425 | 426 | 234 | 129 | 77 | Chinese |
| 197 | 146 | 134 | 108 | 78 | 58 | 25 | 9 | 13 | Japanese |
| 35 | 15 | 23 | 6 | 7 | 6 | 1 | - | - | Maylay-yawi |
| 444 | 269 | 172 | 129 | 82 | 53 | 26 | 23 | 8 | Burmese, peguans |
| - | - | - | 2 | - | - | - | - | - | Cambodia |
| 86 | 84 | 46 | 39 | 25 | 20 | 8 | 4 | 2 | Lao-Vietnam |
| 1,251 | 902 | 739 | 724 | 500 | 374 | 181 | 94 | 86 | Ti |
| 1,774 | 1,203 | 911 | 630 | 408 | 262 | 121 | 62 | 42 | Lahu |
| 486 | 411 | 301 | 267 | 152 | 108 | 56 | 20 | 19 | Lisu |
| 1,225 | 920 | 749 | 509 | 329 | 193 | 58 | 43 | 19 | Akha |
| 186 | 140 | 101 | 84 | 51 | 39 | 22 | 5 | 2 | Khamu |
| 802 | 527 | 485 | 382 | 316 | 205 | 134 | 55 | 34 | Lau |
| 67 | 51 | 34 | 29 | 28 | 18 | 12 | 5 | 4 | Htin |
| 7,345 | 5,427 | 4,345 | 3,647 | 2,639 | 1,833 | 1,013 | 542 | 394 | Karen |
| 1,929 | 1,381 | 1,152 | 831 | 515 | 418 | 188 | 119 | 85 | Meo |
| 533 | 362 | 316 | 245 | 174 | 87 | 60 | 20 | 12 | Yao |
| 135 | 63 | 53 | 33 | 25 | 17 | 10 | 6 | 1 | Haw, yannanese |
| 8 | 6 | 3 | 4 | 1 | 3 | 3 | 2 | - | India |
| 791 | 484 | 382 | 347 | 227 | 122 | 62 | 39 | 21 | Others |
| 2,014 | 1,511 | 1,180 | 999 | 821 | 525 | 345 | 152 | 105 | Unknown |

ตารางที่ 7 ประชากรอายุ 5 ปีขึ้นไป จำแนกตาม

Table 7 Population 5 years of age and over

| ภาษาที่ใช้พูด, เทศ และเขตการปกครอง | รวม Total | หมวดอายุ | | | | | | | |
|---------------------------------------|--------------|----------|---------|---------|---------|---------|---------|---------|---------|
| | | 5 - 9 | 10 - 14 | 15 - 19 | 20 - 24 | 25 - 29 | 30 - 34 | 35 - 39 | 40 - 44 |
| หญิง | 5,376,076 | 455,624 | 452,742 | 457,488 | 408,370 | 437,073 | 508,775 | 542,596 | 508,129 |
| ภาษาไทยภาษาเดียว | 4,974,269 | 400,171 | 398,134 | 407,212 | 367,007 | 400,099 | 473,585 | 511,962 | 482,341 |
| ภาษาไทยและภาษาอื่น ๆ | 269,057 | 36,005 | 36,179 | 33,753 | 27,609 | 24,545 | 23,496 | 21,105 | 17,866 |
| ภาษาอื่น ๆ อย่างเดียว | 132,750 | 19,448 | 18,429 | 16,523 | 13,754 | 12,429 | 11,694 | 9,529 | 7,922 |
| ภาษาอื่น ๆ ที่ใช้ | 401,800 | 55,452 | 54,605 | 50,276 | 41,363 | 36,974 | 35,190 | 30,631 | 25,788 |
| อังกฤษ | 637 | 49 | 66 | 52 | 60 | 67 | 54 | 72 | 78 |
| จีน | 20,528 | 2,399 | 2,765 | 2,735 | 1,958 | 1,666 | 1,689 | 1,672 | 1,359 |
| ญี่ปุ่น | 2,809 | 230 | 197 | 205 | 262 | 317 | 275 | 277 | 246 |
| มาเลย์-ยาวี | 524 | 47 | 77 | 89 | 38 | 51 | 55 | 35 | 38 |
| มอญ-พม่า | 8,718 | 814 | 709 | 1,200 | 1,556 | 1,275 | 904 | 737 | 563 |
| เขมร-ส่วย | 10 | 1 | 1 | 2 | 2 | 1 | - | 1 | 1 |
| ลาว-เวียตนาม | 1,381 | 125 | 145 | 168 | 137 | 118 | 127 | 139 | 108 |
| ไต | 20,572 | 2,028 | 2,076 | 2,094 | 2,115 | 2,153 | 2,148 | 1,892 | 1,673 |
| มูเซอ | 34,632 | 4,903 | 4,996 | 4,735 | 3,744 | 3,384 | 3,117 | 2,777 | 2,197 |
| ลีซอ | 11,704 | 1,648 | 1,675 | 1,511 | 1,223 | 1,128 | 1,043 | 930 | 729 |
| อีเกอ | 26,913 | 3,877 | 3,849 | 3,256 | 2,696 | 2,377 | 2,273 | 2,172 | 1,901 |
| จมุ | 2,997 | 325 | 359 | 367 | 272 | 282 | 299 | 267 | 218 |
| ละว้า | 15,265 | 1,726 | 1,994 | 1,817 | 1,472 | 1,496 | 1,454 | 1,268 | 1,018 |
| อะจัน ถิ่น | 1,132 | 99 | 97 | 126 | 115 | 117 | 113 | 110 | 91 |
| กระเหรี่ยง | 143,812 | 20,038 | 19,375 | 17,700 | 14,751 | 13,146 | 12,947 | 10,354 | 8,830 |
| ม้ง | 50,999 | 10,040 | 8,929 | 7,106 | 5,174 | 3,990 | 3,425 | 3,059 | 2,543 |
| ม้ง | 10,533 | 1,325 | 1,687 | 1,584 | 1,044 | 834 | 780 | 740 | 654 |
| ฮ่อ | 1,303 | 161 | 146 | 152 | 120 | 152 | 134 | 105 | 107 |
| อินเดียน | 113 | 12 | 8 | 10 | 7 | 5 | 11 | 19 | 16 |
| อื่น ๆ | 11,011 | 1,198 | 1,145 | 1,134 | 1,048 | 1,097 | 1,121 | 1,071 | 906 |
| ไม่ทราบ | 36,207 | 4,407 | 4,309 | 4,233 | 3,569 | 3,318 | 3,221 | 2,934 | 2,512 |

ภาษาที่ใช้พูดในครัวเรือน นมวคอายุ เพศ และเขตการปกครอง (ต่อ)

by usual languages spoken at home, age group, sex and area (Contd.)

| Age group | | | | | | | | | Usual languages spoken at home, sex and area |
|-----------|---------|---------|---------|---------|---------|---------|---------|-----------------------|---|
| 45 - 49 | 50 - 54 | 55 - 59 | 60 - 64 | 65 - 69 | 70 - 74 | 75 - 79 | 80 - 84 | 85 ขึ้นไป and over | |
| 400,429 | 283,344 | 235,142 | 219,204 | 187,066 | 131,635 | 76,904 | 41,656 | 29,899 | Females |
| 380,875 | 269,283 | 223,848 | 209,611 | 179,852 | 126,847 | 74,387 | 40,240 | 28,815 | Only Thai Language |
| 13,362 | 9,520 | 7,658 | 6,393 | 4,859 | 3,226 | 1,748 | 960 | 773 | Thai and others languages |
| 6,192 | 4,541 | 3,636 | 3,200 | 2,355 | 1,562 | 769 | 456 | 311 | Only others languages |
| 19,554 | 14,061 | 11,294 | 9,593 | 7,214 | 4,788 | 2,517 | 1,416 | 1,084 | Languages (Excl. Thai) |
| 57 | 38 | 14 | 15 | 6 | 2 | 3 | - | 4 | English |
| 1,039 | 892 | 694 | 559 | 438 | 296 | 197 | 91 | 79 | Chinese |
| 225 | 151 | 116 | 109 | 93 | 62 | 24 | 9 | 11 | Japanese |
| 27 | 14 | 20 | 15 | 5 | 6 | 4 | 2 | 1 | Maylay-yawi |
| 347 | 213 | 121 | 116 | 59 | 58 | 20 | 16 | 10 | Burmese, peguans |
| - | - | - | 1 | - | - | - | - | - | Cambodia |
| 104 | 65 | 36 | 31 | 44 | 19 | 8 | 4 | 3 | Lao-Vietnam |
| 1,233 | 779 | 643 | 643 | 457 | 314 | 148 | 107 | 69 | Ti |
| 1,535 | 1,120 | 809 | 574 | 366 | 193 | 112 | 36 | 34 | Lahu |
| 474 | 415 | 331 | 261 | 141 | 108 | 49 | 25 | 13 | Lisu |
| 1,289 | 1,017 | 852 | 537 | 402 | 210 | 100 | 64 | 41 | Akha |
| 173 | 108 | 111 | 73 | 66 | 38 | 24 | 9 | 6 | Khamu |
| 815 | 524 | 519 | 437 | 352 | 193 | 107 | 48 | 25 | Lau |
| 69 | 48 | 38 | 43 | 32 | 15 | 12 | 3 | 4 | Htin |
| 7,069 | 4,902 | 4,050 | 3,674 | 2,928 | 2,018 | 1,009 | 573 | 448 | Karen |
| 1,883 | 1,381 | 1,146 | 871 | 602 | 397 | 213 | 118 | 122 | Meo |
| 530 | 339 | 304 | 250 | 183 | 131 | 86 | 32 | 30 | Yao |
| 71 | 56 | 43 | 21 | 20 | 10 | 3 | 2 | - | Haw, yannanese |
| 4 | 1 | 8 | 4 | 2 | 4 | - | - | 2 | India |
| 627 | 437 | 375 | 333 | 219 | 152 | 76 | 48 | 24 | Others |
| 1,983 | 1,561 | 1,064 | 1,026 | 799 | 562 | 322 | 229 | 158 | Unknown |

ตารางที่ 7 ประชากรอายุ 5 ปีขึ้นไป จำแนกตาม

Table 7 Population 5 years of age and over

| ภาษาที่ใช้พูด, เทศ และเขตการปกครอง | รวม Total | หมวดอายุ | | | | | | | |
|---------------------------------------|--------------|----------|---------|---------|---------|---------|---------|---------|---------|
| | | 5 - 9 | 10 - 14 | 15 - 19 | 20 - 24 | 25 - 29 | 30 - 34 | 35 - 39 | 40 - 44 |
| โนเรตเทศบาล | 2,221,347 | 166,180 | 174,406 | 195,457 | 183,869 | 176,185 | 195,583 | 223,452 | 221,498 |
| ภาษาไทยภาษาเดียว | 2,174,992 | 163,037 | 171,150 | 191,028 | 178,443 | 170,956 | 190,591 | 218,595 | 217,375 |
| ภาษาไทยและภาษาอื่น ๆ | 38,718 | 2,466 | 2,605 | 3,637 | 4,515 | 4,199 | 4,069 | 4,082 | 3,569 |
| ภาษาอื่น ๆ อย่างเดียว | 7,637 | 677 | 651 | 792 | 911 | 1,030 | 923 | 775 | 554 |
| ภาษาอื่น ๆ ที่ใช้ | 46,355 | 3,143 | 3,256 | 4,429 | 5,426 | 5,229 | 4,992 | 4,857 | 4,123 |
| อังกฤษ | 795 | 48 | 55 | 55 | 58 | 66 | 61 | 72 | 97 |
| จีน | 4,766 | 234 | 280 | 449 | 458 | 467 | 459 | 462 | 469 |
| ญี่ปุ่น | 2,338 | 175 | 139 | 172 | 240 | 252 | 209 | 241 | 221 |
| มาเลย์-ยาวี | 319 | 15 | 17 | 44 | 30 | 20 | 42 | 36 | 35 |
| มอญ-พม่า | 7,113 | 641 | 628 | 869 | 1,120 | 960 | 777 | 667 | 501 |
| เขมร-ส่วย | 9 | - | - | - | 3 | 2 | - | 1 | 1 |
| ลาว-เวียตนาม | 253 | 24 | 28 | 30 | 22 | 19 | 17 | 39 | 21 |
| โต | 4,415 | 348 | 379 | 424 | 406 | 365 | 399 | 477 | 378 |
| มูเซอ | 1,251 | 162 | 149 | 226 | 151 | 133 | 121 | 99 | 68 |
| ลีซอ | 320 | 19 | 32 | 38 | 39 | 34 | 50 | 27 | 18 |
| อีเกอ | 412 | 34 | 59 | 73 | 62 | 59 | 43 | 24 | 26 |
| รมุ | 5 | - | 1 | - | - | - | - | 1 | 3 |
| ละว้า | 1,119 | 98 | 117 | 116 | 97 | 125 | 128 | 117 | 91 |
| อะจีน กั้น | - | - | - | - | - | - | - | - | - |
| กระเหรี่ยง | 4,923 | 303 | 264 | 331 | 575 | 656 | 650 | 631 | 544 |
| มั่ว | 212 | 22 | 27 | 20 | 75 | 22 | 13 | 15 | 5 |
| เย้า | 54 | 6 | 5 | 3 | 11 | 10 | 7 | 2 | 2 |
| ต้อ | 1,138 | - | 4 | 78 | 197 | 193 | 148 | 182 | 144 |
| อินเดีย | 160 | 14 | 10 | 13 | 11 | 9 | 14 | 27 | 14 |
| อื่น ๆ | 6,868 | 375 | 406 | 607 | 821 | 827 | 852 | 848 | 668 |
| ไม่ทราบ | 9,885 | 625 | 656 | 881 | 1,050 | 1,010 | 1,002 | 889 | 817 |

ภาษาที่ใช้พูดในครัวเรือน หมวดอายุ เพศ และเขตการปกครอง (ต่อ)

by usual languages spoken at home, age group, sex and area (Contd.)

| Age group | | | | | | | | | Usual languages spoken at home, sex and area |
|-----------|---------|---------|---------|---------|---------|---------|---------|-----------------------|---|
| 45 - 49 | 50 - 54 | 55 - 59 | 60 - 64 | 65 - 69 | 70 - 74 | 75 - 79 | 80 - 84 | 85 ขึ้นไป and over | |
| 176,449 | 125,153 | 99,740 | 91,585 | 77,853 | 54,990 | 30,797 | 16,552 | 11,598 | Municipal area |
| 173,255 | 123,099 | 98,345 | 90,252 | 76,798 | 54,150 | 30,326 | 16,252 | 11,340 | Only Thai Language |
| 2,774 | 1,772 | 1,219 | 1,127 | 945 | 770 | 443 | 280 | 246 | Thai and others languages |
| 420 | 282 | 176 | 206 | 110 | 70 | 28 | 20 | 12 | Only others languages |
| 3,194 | 2,054 | 1,395 | 1,333 | 1,055 | 840 | 471 | 300 | 258 | Languages (Excl. Thai) |
| 72 | 84 | 41 | 41 | 18 | 13 | 8 | 4 | 2 | English |
| 355 | 225 | 179 | 157 | 151 | 161 | 110 | 73 | 77 | Chinese |
| 175 | 129 | 102 | 102 | 80 | 57 | 22 | 9 | 13 | Japanese |
| 27 | 16 | 20 | 4 | 5 | 3 | 3 | 2 | - | Maylay-yawi |
| 372 | 212 | 110 | 88 | 68 | 55 | 16 | 18 | 11 | Burmese, peguans |
| - | - | - | 2 | - | - | - | - | - | Cambodia |
| 26 | 14 | 4 | 3 | 2 | 4 | - | - | - | Lao-Vietnam |
| 312 | 197 | 168 | 182 | 153 | 114 | 53 | 30 | 30 | Ti |
| 50 | 42 | 22 | 11 | 8 | 6 | 1 | 2 | - | Lahu |
| 10 | 19 | 9 | 7 | 7 | 7 | 4 | - | - | Lisu |
| 16 | 9 | 1 | 3 | - | 3 | - | - | - | Akha |
| - | - | - | - | - | - | - | - | - | Khamu |
| 74 | 47 | 35 | 34 | 18 | 14 | 4 | - | 4 | Lau |
| - | - | - | - | - | - | - | - | - | Htin |
| 385 | 198 | 117 | 101 | 72 | 45 | 24 | 9 | 18 | Karen |
| 3 | 2 | 2 | 4 | 2 | - | - | - | - | Meo |
| 2 | 2 | 4 | - | - | - | - | - | - | Yao |
| 107 | 45 | 18 | 11 | 10 | - | 1 | - | - | Haw, yannanese |
| 9 | 5 | 10 | 8 | 3 | 7 | 2 | 2 | 2 | India |
| 503 | 280 | 206 | 233 | 120 | 68 | 34 | 12 | 8 | Others |
| 696 | 528 | 347 | 342 | 338 | 283 | 189 | 139 | 93 | Unknown |

ตารางที่ 7 ประชากรอายุ 5 ปีขึ้นไป จำแนกตาม

Table 7 Population 5 years of age and over

| ภาษาที่ใช้พูด, เทศ และเขตการปกครอง | รวม Total | หมวดอายุ | | | | | | | |
|---------------------------------------|--------------|----------|---------|---------|---------|---------|---------|---------|---------|
| | | 5 - 9 | 10 - 14 | 15 - 19 | 20 - 24 | 25 - 29 | 30 - 34 | 35 - 39 | 40 - 44 |
| รวม | 1,069,693 | 84,958 | 90,450 | 99,008 | 90,916 | 84,902 | 92,166 | 105,352 | 105,164 |
| ภาษาไทยภาษาเดียว | 1,045,540 | 83,331 | 88,781 | 96,698 | 87,990 | 82,104 | 89,494 | 102,753 | 103,111 |
| ภาษาไทยและภาษาอื่น ๆ | 20,188 | 1,273 | 1,349 | 1,946 | 2,522 | 2,286 | 2,162 | 2,163 | 1,761 |
| ภาษาอื่น ๆ อย่างเดียว | 3,965 | 354 | 320 | 364 | 404 | 512 | 510 | 436 | 292 |
| ภาษาอื่น ๆ ที่ใช้ | 24,153 | 1,627 | 1,669 | 2,310 | 2,926 | 2,798 | 2,672 | 2,599 | 2,053 |
| อังกฤษ | 450 | 35 | 30 | 30 | 17 | 20 | 35 | 40 | 53 |
| จีน | 2,485 | 129 | 145 | 248 | 255 | 258 | 248 | 253 | 241 |
| ญี่ปุ่น | 1,150 | 87 | 59 | 95 | 111 | 106 | 95 | 137 | 113 |
| มาเลย์-ยาวี | 152 | 9 | 6 | 13 | 14 | 6 | 27 | 24 | 18 |
| มอญ-พม่า | 3,515 | 343 | 321 | 389 | 467 | 452 | 407 | 339 | 257 |
| เขมร-ส่วย | 4 | - | - | - | 1 | 1 | - | 1 | - |
| ลาว-เวียตนาม | 133 | 12 | 15 | 17 | 10 | 11 | 5 | 19 | 11 |
| ไต | 2,171 | 173 | 203 | 219 | 188 | 180 | 180 | 241 | 180 |
| มูเซอ | 629 | 83 | 64 | 109 | 69 | 71 | 57 | 55 | 34 |
| ลืซอ | 144 | 9 | 12 | 19 | 18 | 10 | 27 | 13 | 8 |
| อีเก้อ | 207 | 17 | 25 | 29 | 39 | 33 | 24 | 11 | 11 |
| ขมุ | 2 | - | 1 | - | - | - | - | - | 1 |
| ละว้า | 570 | 50 | 57 | 55 | 43 | 67 | 71 | 63 | 48 |
| อะจัน ถิ่น | - | - | - | - | - | - | - | - | - |
| กระเหรี่ยง | 1,904 | 144 | 141 | 156 | 215 | 289 | 238 | 239 | 156 |
| ม้ง | 138 | 13 | 12 | 9 | 70 | 10 | 6 | 7 | 5 |
| ม้ง | 21 | 2 | 1 | - | 4 | 6 | 4 | - | 1 |
| ม้ง | 893 | - | 2 | 64 | 173 | 151 | 114 | 144 | 101 |
| จีนเดียว | 76 | 7 | 5 | 6 | 5 | 5 | 6 | 13 | 3 |
| อื่น ๆ | 4,211 | 208 | 202 | 400 | 584 | 547 | 554 | 488 | 407 |
| ไม่ทราบ | 5,298 | 306 | 368 | 452 | 643 | 575 | 574 | 512 | 405 |

ภาษาที่ใช้พูดในครัวเรือน หมวดอายุ เพศ และเขตการปกครอง (ต่อ)
by usual languages spoken at home, age group, sex and area (Contd.)

| Age group | | | | | | | | | Usual languages spoken at home, sex and area |
|-----------|---------|---------|---------|---------|---------|---------|---------|-----------------------|---|
| 45 - 49 | 50 - 54 | 55 - 59 | 60 - 64 | 65 - 69 | 70 - 74 | 75 - 79 | 80 - 84 | 85 ขึ้นไป and over | |
| 84,021 | 60,134 | 47,453 | 42,154 | 34,757 | 24,040 | 13,181 | 6,849 | 4,188 | Males |
| 82,373 | 59,071 | 46,782 | 41,453 | 34,253 | 23,623 | 12,942 | 6,710 | 4,071 | Only Thai Language |
| 1,396 | 911 | 563 | 568 | 440 | 385 | 225 | 127 | 111 | Thai and others languages |
| 252 | 152 | 108 | 133 | 64 | 32 | 14 | 12 | 6 | Only others languages |
| 1,648 | 1,063 | 671 | 701 | 504 | 417 | 239 | 139 | 117 | Languages (Excl. Thai) |
| 39 | 51 | 30 | 36 | 12 | 13 | 5 | 4 | - | English |
| 167 | 116 | 71 | 77 | 64 | 78 | 60 | 39 | 36 | Chinese |
| 85 | 66 | 50 | 59 | 41 | 26 | 11 | 3 | 6 | Japanese |
| 13 | 7 | 9 | 2 | 4 | - | - | - | - | Maylay-yawi |
| 214 | 118 | 70 | 47 | 44 | 26 | 5 | 10 | 6 | Burmese, peguans |
| - | - | - | 1 | - | - | - | - | - | Cambodia |
| 16 | 9 | 3 | 1 | 2 | 2 | - | - | - | Lao-Vietnam |
| 150 | 103 | 68 | 106 | 69 | 57 | 19 | 17 | 18 | Ti |
| 34 | 19 | 18 | 5 | 4 | 4 | 1 | 2 | - | Lahu |
| 3 | 11 | 3 | 1 | 5 | 4 | 1 | - | - | Lisu |
| 9 | 4 | 1 | 1 | - | 3 | - | - | - | Akha |
| - | - | - | - | - | - | - | - | - | Khamu |
| 36 | 20 | 14 | 25 | 6 | 12 | 3 | - | - | Lau |
| - | - | - | - | - | - | - | - | - | Htin |
| 121 | 74 | 35 | 29 | 31 | 14 | 11 | 5 | 6 | Karen |
| 1 | - | 1 | 3 | 1 | - | - | - | - | Meo |
| - | 1 | 2 | - | - | - | - | - | - | Yao |
| 83 | 30 | 15 | 8 | 7 | - | 1 | - | - | Haw, yannanese |
| 7 | 4 | 3 | 4 | 1 | 3 | 2 | 2 | - | India |
| 309 | 163 | 108 | 123 | 63 | 31 | 17 | 3 | 4 | Others |
| 361 | 267 | 170 | 173 | 150 | 144 | 103 | 54 | 41 | Unknown |

ตารางที่ 7 ประชากรอายุ 5 ปีขึ้นไป จำแนกตาม

Table 7 Population 5 years of age and over

| ภาษาที่ใช้พูด, เพศ และเขตการปกครอง | รวม Total | หมวดอายุ | | | | | | | |
|---------------------------------------|--------------|----------|---------|---------|---------|---------|---------|---------|---------|
| | | 5 - 9 | 10 - 14 | 15 - 19 | 20 - 24 | 25 - 29 | 30 - 34 | 35 - 39 | 40 - 44 |
| หญิง | 1,151,654 | 81,222 | 83,956 | 96,449 | 92,953 | 91,283 | 103,417 | 118,100 | 116,334 |
| ภาษาไทยภาษาเดียว | 1,129,452 | 79,706 | 82,369 | 94,330 | 90,453 | 88,852 | 101,097 | 115,842 | 114,264 |
| ภาษาไทยและภาษาอื่น ๆ | 18,530 | 1,193 | 1,256 | 1,691 | 1,993 | 1,913 | 1,907 | 1,919 | 1,808 |
| ภาษาอื่น ๆ อย่างเดียว | 3,672 | 323 | 331 | 428 | 507 | 518 | 413 | 339 | 262 |
| ภาษาอื่น ๆ ที่ใช้ | 22,202 | 1,516 | 1,587 | 2,119 | 2,500 | 2,431 | 2,320 | 2,258 | 2,070 |
| อังกฤษ | 345 | 13 | 25 | 25 | 41 | 46 | 26 | 32 | 44 |
| จีน | 2,281 | 105 | 135 | 201 | 203 | 209 | 211 | 209 | 228 |
| ญี่ปุ่น | 1,188 | 88 | 80 | 77 | 129 | 146 | 114 | 104 | 108 |
| มาเลย์-ยาวี | 167 | 6 | 11 | 31 | 16 | 14 | 15 | 12 | 17 |
| มอญ-พม่า | 3,598 | 298 | 307 | 480 | 653 | 508 | 370 | 328 | 244 |
| เขมร-ส่วย | 5 | - | - | - | 2 | 1 | - | - | 1 |
| ลาว-เวียตนาม | 120 | 12 | 13 | 13 | 12 | 8 | 12 | 20 | 10 |
| ไต | 2,244 | 175 | 176 | 205 | 218 | 185 | 219 | 236 | 198 |
| มูเซอ | 622 | 79 | 85 | 117 | 82 | 62 | 64 | 44 | 34 |
| ลีซอ | 176 | 10 | 20 | 19 | 21 | 24 | 23 | 14 | 10 |
| อีเกอ | 205 | 17 | 34 | 44 | 23 | 26 | 19 | 13 | 15 |
| ขมุ | 3 | - | - | - | - | - | - | 1 | 2 |
| ละว้า | 549 | 48 | 60 | 61 | 54 | 58 | 57 | 54 | 43 |
| อะซิง กั้น | - | - | - | - | - | - | - | - | - |
| กระเหรี่ยง | 3,019 | 159 | 123 | 175 | 360 | 367 | 412 | 392 | 388 |
| มั่ว | 74 | 9 | 15 | 11 | 5 | 12 | 7 | 8 | - |
| เข่า | 33 | 4 | 4 | 3 | 7 | 4 | 3 | 2 | 1 |
| ฮอ | 245 | - | 2 | 14 | 24 | 42 | 34 | 38 | 43 |
| อินเดีย | 84 | 7 | 5 | 7 | 6 | 4 | 8 | 14 | 11 |
| อื่น ๆ | 2,657 | 167 | 204 | 207 | 237 | 280 | 298 | 360 | 261 |
| ไม่ทราบ | 4,587 | 319 | 288 | 429 | 407 | 435 | 428 | 377 | 412 |

ภาษาที่ใช้พูดในครัวเรือน หมวดอายุ เพศ และเขตการปกครอง (ต่อ)

by usual languages spoken at home, age group, sex and area (Contd.)

| Age group | | | | | | | | | Usual languages spoken at home, sex and area |
|-----------|---------|---------|---------|---------|---------|---------|---------|-----------------------|---|
| 45 - 49 | 50 - 54 | 55 - 59 | 60 - 64 | 65 - 69 | 70 - 74 | 75 - 79 | 80 - 84 | 85 ขึ้นไป and over | |
| 92,428 | 65,019 | 52,287 | 49,431 | 43,096 | 30,950 | 17,616 | 9,703 | 7,410 | Females |
| 90,882 | 64,028 | 51,563 | 48,799 | 42,545 | 30,527 | 17,384 | 9,542 | 7,269 | Only Thai Language |
| 1,378 | 861 | 656 | 559 | 505 | 385 | 218 | 153 | 135 | Thai and others languages |
| 168 | 130 | 68 | 73 | 46 | 38 | 14 | 8 | 6 | Only others languages |
| 1,546 | 991 | 724 | 632 | 551 | 423 | 232 | 161 | 141 | Languages (Excl. Thai) |
| 33 | 33 | 11 | 5 | 6 | - | 3 | - | 2 | English |
| 188 | 109 | 108 | 80 | 87 | 83 | 50 | 34 | 41 | Chinese |
| 90 | 63 | 52 | 43 | 39 | 31 | 11 | 6 | 7 | Japanese |
| 14 | 9 | 11 | 2 | 1 | 3 | 3 | 2 | - | Maylay-yawi |
| 158 | 94 | 40 | 41 | 24 | 29 | 11 | 8 | 5 | Burmese, peguans |
| - | - | - | 1 | - | - | - | - | - | Cambodia |
| 10 | 5 | 1 | 2 | - | 2 | - | - | - | Lao-Vietnam |
| 162 | 94 | 100 | 76 | 84 | 57 | 34 | 13 | 12 | Ti |
| 16 | 23 | 4 | 6 | 4 | 2 | - | - | - | Lahu |
| 7 | 8 | 6 | 6 | 2 | 3 | 3 | - | - | Lisu |
| 7 | 5 | - | 2 | - | - | - | - | - | Akha |
| - | - | - | - | - | - | - | - | - | Khamu |
| 38 | 27 | 21 | 9 | 12 | 2 | 1 | - | 4 | Lau |
| - | - | - | - | - | - | - | - | - | Htin |
| 264 | 124 | 82 | 72 | 41 | 31 | 13 | 4 | 12 | Karen |
| 2 | 2 | 1 | 1 | 1 | - | - | - | - | Meo |
| 2 | 1 | 2 | - | - | - | - | - | - | Yao |
| 24 | 15 | 3 | 3 | 3 | - | - | - | - | Haw, yannanese |
| 2 | 1 | 7 | 4 | 2 | 4 | - | - | 2 | India |
| 194 | 117 | 98 | 110 | 57 | 37 | 17 | 9 | 4 | Others |
| 335 | 261 | 177 | 169 | 188 | 139 | 86 | 85 | 52 | Unknown |

| ภาษาที่ใช้พูด, เทศ และเขตการปกครอง | รวม Total | หมวดอายุ | | | | | | | |
|---------------------------------------|--------------|----------|---------|---------|---------|---------|---------|---------|---------|
| | | 5 - 9 | 10 - 14 | 15 - 19 | 20 - 24 | 25 - 29 | 30 - 34 | 35 - 39 | 40 - 44 |
| นอกเขตเทศบาล | 8,403,483 | 771,891 | 757,442 | 740,282 | 651,518 | 681,793 | 783,591 | 837,249 | 777,076 |
| ภาษาไทยภาษาเดียว | 7,634,746 | 661,352 | 648,634 | 643,532 | 573,696 | 611,987 | 717,304 | 780,189 | 728,838 |
| ภาษาไทยและภาษาอื่น ๆ | 507,549 | 71,355 | 71,901 | 64,610 | 51,545 | 45,669 | 43,452 | 38,395 | 32,483 |
| ภาษาอื่น ๆ อย่างเดียว | 261,188 | 39,184 | 36,907 | 32,140 | 26,277 | 24,137 | 22,835 | 18,665 | 15,755 |
| ภาษาอื่น ๆ ที่ใช้ | 768,726 | 110,538 | 108,804 | 96,750 | 77,822 | 69,806 | 66,285 | 57,056 | 48,238 |
| อังกฤษ | 557 | 68 | 65 | 50 | 29 | 32 | 49 | 57 | 61 |
| จีน | 35,833 | 4,740 | 5,299 | 4,872 | 3,484 | 2,859 | 2,743 | 2,720 | 2,245 |
| ญี่ปุ่น | 3,163 | 290 | 261 | 269 | 235 | 315 | 315 | 318 | 281 |
| มาเลย์-ยาวี | 698 | 101 | 97 | 94 | 53 | 73 | 72 | 59 | 42 |
| มอญ-พม่า | 10,532 | 1,037 | 899 | 1,337 | 1,742 | 1,554 | 1,168 | 904 | 675 |
| เขมร-ส่วย | 9 | 1 | 1 | 2 | 1 | 2 | - | 1 | - |
| ลาว-เวียตนาม | 2,570 | 234 | 257 | 306 | 249 | 232 | 245 | 250 | 222 |
| ไต | 37,125 | 3,721 | 3,975 | 3,692 | 3,647 | 3,836 | 3,847 | 3,355 | 3,047 |
| มูเซอ | 68,588 | 9,753 | 9,934 | 9,096 | 7,253 | 6,567 | 6,085 | 5,334 | 4,516 |
| ลีซอ | 23,259 | 3,359 | 3,442 | 3,089 | 2,392 | 2,191 | 1,968 | 1,741 | 1,503 |
| อีเกอ | 53,553 | 7,911 | 7,851 | 6,566 | 5,534 | 4,903 | 4,529 | 4,150 | 3,584 |
| รมุ | 6,102 | 630 | 740 | 760 | 557 | 561 | 602 | 544 | 470 |
| ละว้า | 29,462 | 3,450 | 3,898 | 3,384 | 2,832 | 2,870 | 2,788 | 2,498 | 2,012 |
| อะซัน ถิ่น | 2,228 | 202 | 192 | 248 | 227 | 229 | 234 | 209 | 175 |
| กระเหรี่ยง | 287,787 | 40,938 | 39,591 | 35,216 | 28,597 | 26,304 | 25,769 | 20,978 | 17,507 |
| มั่ว | 103,361 | 20,632 | 18,387 | 14,554 | 10,695 | 8,027 | 6,895 | 5,870 | 4,963 |
| เข่า | 21,124 | 2,767 | 3,401 | 3,205 | 2,183 | 1,722 | 1,534 | 1,377 | 1,249 |
| ย้อ | 2,105 | 319 | 298 | 267 | 210 | 185 | 193 | 135 | 121 |
| ซินเคีย | 59 | 9 | 5 | 5 | 2 | 3 | 8 | 11 | 9 |
| อื่น ๆ | 16,857 | 2,090 | 2,040 | 1,903 | 1,572 | 1,611 | 1,595 | 1,470 | 1,274 |
| ไม่ทราบ | 63,754 | 8,286 | 8,171 | 7,835 | 6,328 | 5,730 | 5,646 | 5,075 | 4,282 |

ภาษาที่ใช้พูดในครัวเรือน นมวคอายุ เพศ และเขตการปกครอง (ต่อ)

by usual languages spoken at home, age group, sex and area (Contd.)

| Age group | | | | | | | | | Usual languages spoken at home, sex and area |
|-----------|---------|---------|---------|---------|---------|---------|---------|-----------------------|---|
| 45 - 49 | 50 - 54 | 55 - 59 | 60 - 64 | 65 - 69 | 70 - 74 | 75 - 79 | 80 - 84 | 85 ขึ้นไป and over | |
| 613,148 | 433,724 | 360,179 | 329,846 | 275,527 | 189,588 | 108,807 | 55,086 | 36,736 | Non-municipal area |
| 576,409 | 407,019 | 338,542 | 312,039 | 262,537 | 180,852 | 104,195 | 52,635 | 34,986 | Only Thai Language |
| 24,389 | 17,633 | 14,377 | 11,688 | 8,583 | 5,681 | 3,062 | 1,579 | 1,147 | Thai and others languages |
| 12,350 | 9,072 | 7,260 | 6,119 | 4,407 | 3,055 | 1,550 | 872 | 603 | Only others languages |
| 36,739 | 26,705 | 21,637 | 17,807 | 12,990 | 8,736 | 4,612 | 2,451 | 1,750 | Languages (Excl. Thai) |
| 45 | 28 | 14 | 27 | 16 | 10 | 2 | 2 | 2 | English |
| 1,695 | 1,389 | 1,086 | 881 | 712 | 561 | 321 | 147 | 79 | Chinese |
| 247 | 168 | 148 | 115 | 91 | 63 | 27 | 9 | 11 | Japanese |
| 35 | 13 | 23 | 17 | 7 | 9 | 2 | - | 1 | Maylay-yawi |
| 419 | 270 | 183 | 157 | 73 | 56 | 30 | 21 | 7 | Burmese, peguans |
| - | - | - | 1 | - | - | - | - | - | Cambodia |
| 164 | 135 | 78 | 67 | 67 | 35 | 16 | 8 | 5 | Lao-Vietnam |
| 2,172 | 1,484 | 1,214 | 1,185 | 804 | 574 | 276 | 171 | 125 | Ti |
| 3,259 | 2,281 | 1,698 | 1,193 | 766 | 449 | 232 | 96 | 76 | Lahu |
| 950 | 807 | 623 | 521 | 286 | 209 | 101 | 45 | 32 | Lisu |
| 2,498 | 1,928 | 1,600 | 1,043 | 731 | 400 | 158 | 107 | 60 | Akha |
| 359 | 248 | 212 | 157 | 117 | 77 | 46 | 14 | 8 | Khamu |
| 1,543 | 1,004 | 969 | 785 | 650 | 384 | 237 | 103 | 55 | Lau |
| 136 | 99 | 72 | 72 | 60 | 33 | 24 | 8 | 8 | Htin |
| 14,029 | 10,131 | 8,278 | 7,220 | 5,495 | 3,806 | 1,998 | 1,106 | 824 | Karen |
| 3,809 | 2,760 | 2,296 | 1,698 | 1,115 | 815 | 401 | 237 | 207 | Meo |
| 1,061 | 699 | 616 | 495 | 357 | 218 | 146 | 52 | 42 | Yao |
| 99 | 74 | 78 | 43 | 35 | 27 | 12 | 8 | 1 | Haw, yannanese |
| 3 | 2 | 1 | - | - | - | 1 | - | - | India |
| 915 | 641 | 551 | 447 | 326 | 206 | 104 | 75 | 37 | Others |
| 3,301 | 2,544 | 1,897 | 1,683 | 1,282 | 804 | 478 | 242 | 170 | Unknown |

| ภาษาที่ใช้พูด, เทศ และเขตการปกครอง | รวม Total | หมวดอายุ | | | | | | | |
|---------------------------------------|--------------|----------|---------|---------|---------|---------|---------|---------|---------|
| | | 5 - 9 | 10 - 14 | 15 - 19 | 20 - 24 | 25 - 29 | 30 - 34 | 35 - 39 | 40 - 44 |
| ชาย | 4,179,061 | 397,489 | 388,656 | 379,243 | 336,101 | 336,003 | 378,233 | 412,753 | 385,281 |
| ภาษาไทยภาษาเดียว | 3,789,929 | 340,887 | 332,869 | 330,650 | 297,142 | 300,740 | 344,816 | 384,069 | 360,761 |
| ภาษาไทยและภาษาอื่น ๆ | 257,022 | 36,543 | 36,978 | 32,548 | 25,929 | 23,037 | 21,863 | 19,209 | 16,425 |
| ภาษาอื่น ๆ อย่างเดียว | 132,110 | 20,059 | 18,809 | 16,045 | 13,030 | 12,226 | 11,554 | 9,475 | 8,095 |
| ภาษาอื่น ๆ ที่ใช้ | 389,128 | 56,602 | 55,786 | 48,593 | 38,959 | 35,263 | 33,415 | 28,683 | 24,520 |
| อังกฤษ | 265 | 32 | 24 | 23 | 10 | 11 | 21 | 17 | 27 |
| จีน | 17,586 | 2,446 | 2,669 | 2,338 | 1,729 | 1,402 | 1,265 | 1,257 | 1,114 |
| ญี่ปุ่น | 1,542 | 148 | 144 | 141 | 102 | 144 | 154 | 145 | 143 |
| มาเลย์-ยาวี | 341 | 60 | 31 | 36 | 31 | 36 | 32 | 36 | 21 |
| มอญ-พม่า | 5,412 | 521 | 497 | 617 | 839 | 787 | 634 | 495 | 356 |
| เขมร-ส่วย | 4 | - | - | - | 1 | 2 | - | - | - |
| ลาว-เวียตนาม | 1,309 | 121 | 125 | 151 | 124 | 122 | 130 | 131 | 124 |
| ไต | 18,797 | 1,868 | 2,075 | 1,803 | 1,750 | 1,868 | 1,918 | 1,699 | 1,572 |
| มูเซอ | 34,578 | 4,929 | 5,023 | 4,478 | 3,591 | 3,245 | 3,032 | 2,601 | 2,353 |
| ลีซอ | 11,731 | 1,721 | 1,787 | 1,597 | 1,190 | 1,087 | 948 | 825 | 784 |
| อีเก้อ | 26,845 | 4,051 | 4,036 | 3,354 | 2,861 | 2,552 | 2,275 | 1,991 | 1,698 |
| ขมุ | 3,108 | 305 | 381 | 393 | 285 | 279 | 303 | 278 | 254 |
| กะว้า | 14,746 | 1,772 | 1,964 | 1,628 | 1,414 | 1,432 | 1,391 | 1,284 | 1,037 |
| ระจันถิ่น | 1,096 | 103 | 95 | 122 | 112 | 112 | 121 | 99 | 84 |
| กระเหรี่ยง | 146,994 | 21,059 | 20,339 | 17,691 | 14,206 | 13,525 | 13,234 | 11,016 | 9,065 |
| ม้ง | 52,436 | 10,601 | 9,473 | 7,459 | 5,526 | 4,049 | 3,477 | 2,819 | 2,420 |
| เย้า | 10,624 | 1,446 | 1,718 | 1,624 | 1,146 | 892 | 757 | 639 | 596 |
| ย้อ | 1,047 | 158 | 154 | 129 | 114 | 75 | 93 | 68 | 57 |
| จีนเดียว | 30 | 4 | 2 | 2 | 1 | 2 | 5 | 6 | 4 |
| อื่นๆ | 8,503 | 1,059 | 1,099 | 976 | 761 | 794 | 772 | 759 | 629 |
| ไม่ทราบ | 32,134 | 4,198 | 4,150 | 4,031 | 3,166 | 2,847 | 2,853 | 2,518 | 2,182 |

ภาษาที่ใช้พูดในครัวเรือน นมวคอายุ เพศ และเขตการปกครอง (ต่อ)

by usual languages spoken at home, age group, sex and area (Contd.)

| Age group | | | | | | | | | Usual languages spoken at home, sex and area |
|-----------|---------|---------|---------|---------|---------|---------|---------|-----------------------|---|
| 45 - 49 | 50 - 54 | 55 - 59 | 60 - 64 | 65 - 69 | 70 - 74 | 75 - 79 | 80 - 84 | 85 ขึ้นไป and over | |
| 305,147 | 215,399 | 177,324 | 160,073 | 131,557 | 88,903 | 49,519 | 23,133 | 14,247 | Males |
| 286,416 | 201,764 | 166,257 | 151,227 | 125,230 | 84,532 | 47,192 | 21,937 | 13,440 | Only Thai Language |
| 12,405 | 8,974 | 7,375 | 5,854 | 4,229 | 2,840 | 1,532 | 772 | 509 | Thai and others languages |
| 6,326 | 4,661 | 3,692 | 2,992 | 2,098 | 1,531 | 795 | 424 | 298 | Only others languages |
| 18,731 | 13,635 | 11,067 | 8,846 | 6,327 | 4,371 | 2,327 | 1,196 | 807 | Languages (Excl. Thai) |
| 21 | 23 | 11 | 17 | 16 | 8 | 2 | 2 | - | English |
| 844 | 606 | 500 | 402 | 361 | 348 | 174 | 90 | 41 | Chinese |
| 112 | 80 | 84 | 49 | 37 | 32 | 14 | 6 | 7 | Japanese |
| 22 | 8 | 14 | 4 | 3 | 6 | 1 | - | - | Maylay-yawi |
| 230 | 151 | 102 | 82 | 38 | 27 | 21 | 13 | 2 | Burmese, peguans |
| - | - | - | 1 | - | - | - | - | - | Cambodia |
| 70 | 75 | 43 | 38 | 23 | 18 | 8 | 4 | 2 | Lao-Vietnam |
| 1,101 | 799 | 671 | 618 | 431 | 317 | 162 | 77 | 68 | Ti |
| 1,740 | 1,184 | 893 | 625 | 404 | 258 | 120 | 60 | 42 | Lahu |
| 483 | 400 | 298 | 266 | 147 | 104 | 55 | 20 | 19 | Lisu |
| 1,216 | 916 | 748 | 508 | 329 | 190 | 58 | 43 | 19 | Akha |
| 186 | 140 | 101 | 84 | 51 | 39 | 22 | 5 | 2 | Khamu |
| 766 | 507 | 471 | 357 | 310 | 193 | 131 | 55 | 34 | Lau |
| 67 | 51 | 34 | 29 | 28 | 18 | 12 | 5 | 4 | Htin |
| 7,224 | 5,353 | 4,310 | 3,618 | 2,608 | 1,819 | 1,002 | 537 | 388 | Karen |
| 1,928 | 1,381 | 1,151 | 828 | 514 | 418 | 188 | 119 | 85 | Meo |
| 533 | 361 | 314 | 245 | 174 | 87 | 60 | 20 | 12 | Yao |
| 52 | 33 | 38 | 25 | 18 | 17 | 9 | 6 | 1 | Haw, yannanese |
| 1 | 2 | - | - | - | - | 1 | - | - | India |
| 482 | 321 | 274 | 224 | 164 | 91 | 45 | 36 | 17 | Others |
| 1,653 | 1,244 | 1,010 | 826 | 671 | 381 | 242 | 98 | 64 | Unknown |

Table 7 Population 5 years of age and over

| ภาษาที่ใช้พูด, เทศ และเขตการปกครอง | รวม Total | หมวดอายุ | | | | | | | |
|---------------------------------------|--------------|----------|---------|---------|---------|---------|---------|---------|---------|
| | | 5 - 9 | 10 - 14 | 15 - 19 | 20 - 24 | 25 - 29 | 30 - 34 | 35 - 39 | 40 - 44 |
| หญิง | 4,224,422 | 374,402 | 368,786 | 361,039 | 315,417 | 345,790 | 405,358 | 424,496 | 391,795 |
| ภาษาไทยภาษาเดียว | 3,844,817 | 320,465 | 315,765 | 312,882 | 276,554 | 311,247 | 372,488 | 396,120 | 368,077 |
| ภาษาไทยและภาษาอื่น ๆ | 250,527 | 34,812 | 34,923 | 32,062 | 25,616 | 22,632 | 21,589 | 19,186 | 16,058 |
| ภาษาอื่น ๆ อย่างเดียว | 129,078 | 19,125 | 18,098 | 16,095 | 13,247 | 11,911 | 11,281 | 9,190 | 7,660 |
| ภาษาอื่น ๆ ที่ใช้ | 379,598 | 53,936 | 53,018 | 48,157 | 38,863 | 34,543 | 32,870 | 28,373 | 23,718 |
| อังกฤษ | 292 | 36 | 41 | 27 | 19 | 21 | 28 | 40 | 34 |
| จีน | 18,247 | 2,294 | 2,630 | 2,534 | 1,755 | 1,457 | 1,478 | 1,463 | 1,131 |
| ญี่ปุ่น | 1,621 | 142 | 117 | 128 | 133 | 171 | 161 | 173 | 138 |
| มาเลย์-ยาวี | 357 | 41 | 66 | 58 | 22 | 37 | 40 | 23 | 21 |
| มอญ-พม่า | 5,120 | 516 | 402 | 720 | 903 | 767 | 534 | 409 | 319 |
| เขมร-ส่วย | 5 | 1 | 1 | 2 | - | - | - | 1 | - |
| ลาว-เวียตนาม | 1,261 | 113 | 132 | 155 | 125 | 110 | 115 | 119 | 98 |
| โต | 18,328 | 1,853 | 1,900 | 1,889 | 1,897 | 1,968 | 1,929 | 1,656 | 1,475 |
| มูซอ | 34,010 | 4,824 | 4,911 | 4,618 | 3,662 | 3,322 | 3,053 | 2,733 | 2,163 |
| ติซอ | 11,528 | 1,638 | 1,655 | 1,492 | 1,202 | 1,104 | 1,020 | 916 | 719 |
| อีก็อ | 26,708 | 3,860 | 3,815 | 3,212 | 2,673 | 2,351 | 2,254 | 2,159 | 1,886 |
| รุมู | 2,994 | 325 | 359 | 367 | 272 | 282 | 299 | 266 | 216 |
| ละว้า | 14,716 | 1,678 | 1,934 | 1,756 | 1,418 | 1,438 | 1,397 | 1,214 | 975 |
| ระจัน ถิ่น | 1,132 | 99 | 97 | 126 | 115 | 117 | 113 | 110 | 91 |
| กระเหรี่ยง | 140,793 | 19,879 | 19,252 | 17,525 | 14,391 | 12,779 | 12,535 | 9,962 | 8,442 |
| มั่ว | 50,925 | 10,031 | 8,914 | 7,095 | 5,169 | 3,978 | 3,418 | 3,051 | 2,543 |
| เย้า | 10,500 | 1,321 | 1,683 | 1,581 | 1,037 | 830 | 777 | 738 | 653 |
| ฮ้อ | 1,058 | 161 | 144 | 138 | 96 | 110 | 100 | 67 | 64 |
| อินเดียน | 29 | 5 | 3 | 3 | 1 | 1 | 3 | 5 | 5 |
| อื่น ๆ | 8,354 | 1,031 | 941 | 927 | 811 | 817 | 823 | 711 | 645 |
| ไม่ทราบ | 31,620 | 4,088 | 4,021 | 3,804 | 3,162 | 2,883 | 2,793 | 2,557 | 2,100 |

ภาษาที่ใช้พูดในครัวเรือน หมวดอายุ เพศ และเขตการปกครอง (ต่อ)

by usual languages spoken at home, age group, sex and area (Contd.)

| Age group | | | | | | | | | Usual languages spoken at home, sex and area |
|-----------|---------|---------|---------|---------|---------|---------|---------|-----------------------|---|
| 45 - 49 | 50 - 54 | 55 - 59 | 60 - 64 | 65 - 69 | 70 - 74 | 75 - 79 | 80 - 84 | 85 ขึ้นไป and over | |
| 308,001 | 218,325 | 182,855 | 169,773 | 143,970 | 100,685 | 59,288 | 31,953 | 22,489 | Females |
| 289,993 | 205,255 | 172,285 | 160,812 | 137,307 | 96,320 | 57,003 | 30,698 | 21,546 | Only Thai Language |
| 11,984 | 8,659 | 7,002 | 5,834 | 4,354 | 2,841 | 1,530 | 807 | 638 | Thai and others languages |
| 6,024 | 4,411 | 3,568 | 3,127 | 2,309 | 1,524 | 755 | 448 | 305 | Only others languages |
| 18,008 | 13,070 | 10,570 | 8,961 | 6,663 | 4,365 | 2,285 | 1,255 | 943 | Languages (Excl. Thai) |
| 24 | 5 | 3 | 10 | - | 2 | - | - | 2 | English |
| 851 | 783 | 586 | 479 | 351 | 213 | 147 | 57 | 38 | Chinese |
| 135 | 88 | 64 | 66 | 54 | 31 | 13 | 3 | 4 | Japanese |
| 13 | 5 | 9 | 13 | 4 | 3 | 1 | - | 1 | Maylay-yawi |
| 189 | 119 | 81 | 75 | 35 | 29 | 9 | 8 | 5 | Burmese, peguans |
| - | - | - | - | - | - | - | - | - | Cambodia |
| 94 | 60 | 35 | 29 | 44 | 17 | 8 | 4 | 3 | Lao-Vietnam |
| 1,071 | 685 | 543 | 567 | 373 | 257 | 114 | 94 | 57 | Ti |
| 1,519 | 1,097 | 805 | 568 | 362 | 191 | 112 | 36 | 34 | Lahu |
| 467 | 407 | 325 | 255 | 139 | 105 | 46 | 25 | 13 | Lisu |
| 1,282 | 1,012 | 852 | 535 | 402 | 210 | 100 | 64 | 41 | Akha |
| 173 | 108 | 111 | 73 | 66 | 38 | 24 | 9 | 6 | Khamu |
| 777 | 497 | 498 | 428 | 340 | 191 | 106 | 48 | 21 | Lau |
| 69 | 48 | 38 | 43 | 32 | 15 | 12 | 3 | 4 | Htin |
| 6,805 | 4,778 | 3,968 | 3,602 | 2,887 | 1,987 | 996 | 569 | 436 | Karen |
| 1,881 | 1,379 | 1,145 | 870 | 601 | 397 | 213 | 118 | 122 | Meo |
| 528 | 338 | 302 | 250 | 183 | 131 | 86 | 32 | 30 | Yao |
| 47 | 41 | 40 | 18 | 17 | 10 | 3 | 2 | - | Haw, yannanese |
| 2 | - | 1 | - | - | - | - | - | - | India |
| 433 | 320 | 277 | 223 | 162 | 115 | 59 | 39 | 20 | Others |
| 1,648 | 1,300 | 887 | 857 | 611 | 423 | 236 | 144 | 106 | Unknown |

ตารางที่ 8 ประชากรอายุ 6 ปีขึ้นไป จำแนกตาม

Table 8 Population 6 years of age and over

| หมวดอายุ และ เขตการปกครอง | รวม Total | | | | | ชาย Males | | | | |
|------------------------------|--------------|-----------------|---------------|---|--------------------|--------------|-----------------|---------------|---|--------------------|
| | รวม Total | อ่านออกเขียนได้ | | อ่านไม่ออก เขียนไม่ได้ Illiterate | ไม่ทราบ Unknown | รวม Total | อ่านออกเขียนได้ | | อ่านไม่ออก เขียนไม่ได้ Illiterate | ไม่ทราบ Unknown |
| | | จำนวน Number | อัตรา Rate | | | | จำนวน Number | อัตรา Rate | | |
| | | | | Literate 1/ | | | | | เขียนไม่ได้ | |
| ยอดรวม | 10,444,737 | 8,924,880 | 85.4 | 1,518,477 | 1,380 | 5,156,001 | 4,548,950 | 88.2 | 606,371 | 680 |
| 6 - 11 | 1,125,919 | 837,762 | 74.4 | 287,806 | 351 | 578,600 | 428,568 | 74.1 | 149,837 | 195 |
| 12 - 14 | 563,907 | 545,328 | 96.7 | 18,494 | 85 | 290,200 | 280,665 | 96.7 | 9,490 | 45 |
| 15 - 17 | ✓ { 570,971 | 548,415 | 96.0 | 22,498 | 58 | 292,172 | 281,454 | 96.3 | 10,686 | 32 |
| 18 - 21 | ✓ { 709,792 | 669,418 | 94.3 | 40,297 | 77 | 365,937 | 347,930 | 95.1 | 17,960 | 47 |
| 22 - 24 | ✓ { 490,363 | 457,485 | 93.3 | 32,839 | 39 | 247,159 | 232,876 | 94.2 | 14,257 | 26 |
| 25 - 29 | 857,978 | 790,803 | 92.2 | 67,115 | 60 | 420,905 | 391,740 | 93.1 | 29,136 | 29 |
| 30 - 34 | 979,174 | 893,877 | 91.3 | 85,204 | 93 | 470,399 | 435,059 | 92.5 | 35,300 | 40 |
| 35 - 39 | 1,060,701 | 963,570 | 90.8 | 97,043 | 88 | 518,105 | 479,342 | 92.5 | 38,727 | 36 |
| 40 - 44 | 998,574 | 891,963 | 89.3 | 106,496 | 115 | 490,445 | 449,173 | 91.6 | 41,216 | 56 |
| 45 - 49 | 789,597 | 688,723 | 87.2 | 100,784 | 90 | 389,168 | 351,379 | 90.3 | 37,749 | 40 |
| 50 - 54 | 558,877 | 471,194 | 84.3 | 87,620 | 63 | 275,533 | 243,468 | 88.4 | 32,044 | 21 |
| 55 - 59 | 459,919 | 365,855 | 79.5 | 93,999 | 65 | 224,777 | 191,479 | 85.2 | 33,270 | 28 |
| 60 - 64 | 421,431 | 306,032 | 72.6 | 115,344 | 55 | 202,227 | 162,305 | 80.3 | 39,897 | 25 |
| 65 - 69 | 353,380 | 239,973 | 67.9 | 113,348 | 59 | 166,314 | 126,804 | 76.2 | 39,480 | 30 |
| 70 - 74 | 244,578 | 149,741 | 61.2 | 94,806 | 31 | 112,943 | 82,303 | 72.9 | 30,626 | 14 |
| 75 - 79 | 139,604 | 65,865 | 47.2 | 73,713 | 26 | 62,700 | 40,130 | 64.0 | 22,560 | 10 |
| 80 - 84 | 71,638 | 24,843 | 34.7 | 46,778 | 17 | 29,982 | 15,707 | 52.4 | 14,273 | 2 |
| 85 ขึ้นไป | 48,334 | 14,033 | 29.0 | 34,293 | 8 | 18,435 | 8,568 | 46.5 | 9,863 | 4 |
| ในเขตเทศบาล | 2,189,449 | 1,989,685 | 90.9 | 199,441 | 323 | 1,053,159 | 979,210 | 93.0 | 73,799 | 150 |
| 6 - 11 | 201,457 | 158,567 | 78.7 | 42,844 | 46 | 102,938 | 80,838 | 78.5 | 22,078 | 22 |
| 12 - 14 | 107,231 | 105,798 | 98.7 | 1,415 | 18 | 55,936 | 55,211 | 98.7 | 716 | 9 |
| 15 - 17 | 114,857 | 112,833 | 98.2 | 1,994 | 30 | 58,400 | 57,441 | 98.4 | 946 | 13 |
| 18 - 21 | 158,761 | 154,958 | 97.6 | 3,778 | 25 | 80,113 | 78,395 | 97.9 | 1,695 | 23 |
| 22 - 24 | 105,708 | 102,787 | 97.2 | 2,908 | 13 | 51,411 | 50,076 | 97.4 | 1,324 | 11 |
| 25 - 29 | 176,185 | 170,239 | 96.6 | 5,931 | 15 | 84,902 | 82,111 | 96.7 | 2,781 | 10 |
| 30 - 34 | 195,583 | 188,336 | 96.3 | 7,223 | 24 | 92,166 | 89,094 | 96.7 | 3,066 | 6 |
| 35 - 39 | 223,452 | 214,592 | 96.0 | 8,845 | 15 | 105,352 | 101,962 | 96.8 | 3,384 | 6 |
| 40 - 44 | 221,498 | 210,691 | 95.1 | 10,775 | 32 | 105,164 | 101,410 | 96.4 | 3,736 | 18 |
| 45 - 49 | 176,449 | 165,550 | 93.8 | 10,873 | 26 | 84,021 | 80,303 | 95.6 | 3,708 | 10 |
| 50 - 54 | 125,153 | 114,811 | 91.7 | 10,323 | 19 | 60,134 | 56,734 | 94.3 | 3,396 | 4 |
| 55 - 59 | 99,740 | 87,946 | 88.2 | 11,783 | 11 | 47,453 | 43,903 | 92.5 | 3,548 | 2 |
| 60 - 64 | 91,585 | 74,568 | 81.4 | 16,999 | 18 | 42,154 | 37,029 | 87.8 | 5,120 | 5 |
| 65 - 69 | 77,853 | 59,940 | 77.0 | 17,897 | 16 | 34,757 | 29,211 | 84.0 | 5,538 | 8 |
| 70 - 74 | 54,990 | 39,034 | 71.0 | 15,949 | 7 | 24,040 | 19,453 | 80.9 | 4,584 | 3 |
| 75 - 79 | 30,797 | 17,698 | 57.5 | 13,095 | 4 | 13,181 | 9,627 | 73.0 | 3,554 | - |
| 80 - 84 | 16,552 | 7,240 | 43.7 | 9,310 | 2 | 6,849 | 4,172 | 60.9 | 2,677 | - |
| 85 ขึ้นไป | 11,598 | 4,097 | 35.3 | 7,499 | 2 | 4,188 | 2,240 | 53.5 | 1,948 | - |

การอ่านออกเขียนได้ หมวดอายุ เพศ และเขตการปกครอง

by literacy, age group, sex and area

| หญิง Females | | | | | |
|--------------|--------------------------------|---------------|---|--------------------|------------------------|
| รวม Total | อ่านออกเขียนได้ Literate 1/ | | อ่านไม่ออก เขียนไม่ได้ Illiterate | ไม่ทราบ Unknown | Age group, and area |
| | จำนวน Number | อัตรา Rate | | | |
| 5,288,736 | 4,375,930 | 82.7 | 912,106 | 700 | Total |
| 547,319 | 409,194 | 74.8 | 137,969 | 156 | 6 - 11 |
| 273,707 | 264,663 | 96.7 | 9,004 | 40 | 12 - 14 |
| 278,799 | 266,961 | 95.8 | 11,812 | 26 | 15 - 17 |
| 343,855 | 321,488 | 93.5 | 22,337 | 30 | 18 - 21 |
| 243,204 | 224,609 | 92.4 | 18,582 | 13 | 22 - 24 |
| 437,073 | 399,063 | 91.3 | 37,979 | 31 | 25 - 29 |
| 508,775 | 458,818 | 90.2 | 49,904 | 53 | 30 - 34 |
| 542,596 | 484,228 | 89.2 | 58,316 | 52 | 35 - 39 |
| 508,129 | 442,790 | 87.1 | 65,280 | 59 | 40 - 44 |
| 400,429 | 337,344 | 84.2 | 63,035 | 50 | 45 - 49 |
| 283,344 | 227,726 | 80.4 | 55,576 | 42 | 50 - 54 |
| 235,142 | 174,376 | 74.2 | 60,729 | 37 | 55 - 59 |
| 219,204 | 143,727 | 65.6 | 75,447 | 30 | 60 - 64 |
| 187,066 | 113,169 | 60.5 | 73,868 | 29 | 65 - 69 |
| 131,635 | 67,438 | 51.2 | 64,180 | 17 | 70 - 74 |
| 76,904 | 25,735 | 33.5 | 51,153 | 16 | 75 - 79 |
| 41,656 | 9,136 | 21.9 | 32,505 | 15 | 80 - 84 |
| 29,899 | 5,465 | 18.3 | 24,430 | 4 | 85 & over |
| 1,136,290 | 1,010,475 | 88.9 | 125,642 | 173 | Municipal area |
| 98,519 | 77,729 | 78.9 | 20,766 | 24 | 6 - 11 |
| 51,295 | 50,587 | 98.6 | 699 | 9 | 12 - 14 |
| 56,457 | 55,392 | 98.1 | 1,048 | 17 | 15 - 17 |
| 78,648 | 76,563 | 97.3 | 2,083 | 2 | 18 - 21 |
| 54,297 | 52,711 | 97.1 | 1,584 | 2 | 22 - 24 |
| 91,283 | 88,128 | 96.5 | 3,150 | 5 | 25 - 29 |
| 103,417 | 99,242 | 96.0 | 4,157 | 18 | 30 - 34 |
| 118,100 | 112,630 | 95.4 | 5,461 | 9 | 35 - 39 |
| 116,334 | 109,281 | 93.9 | 7,039 | 14 | 40 - 44 |
| 92,428 | 85,247 | 92.2 | 7,165 | 16 | 45 - 49 |
| 65,019 | 58,077 | 89.3 | 6,927 | 15 | 50 - 54 |
| 52,287 | 44,043 | 84.2 | 8,235 | 9 | 55 - 59 |
| 49,431 | 37,539 | 75.9 | 11,879 | 13 | 60 - 64 |
| 43,096 | 30,729 | 71.3 | 12,359 | 8 | 65 - 69 |
| 30,950 | 19,581 | 63.3 | 11,365 | 4 | 70 - 74 |
| 17,616 | 8,071 | 45.8 | 9,541 | 4 | 75 - 79 |
| 9,703 | 3,068 | 31.6 | 6,633 | 2 | 80 - 84 |
| 7,410 | 1,857 | 25.1 | 5,551 | 2 | 85 & over |

ตารางที่ 8 ประชากรอายุ 6 ปีขึ้นไป จำแนกตาม

Table 8 Population 6 years of age and over

| หมวดอายุ และ เขตการปกครอง | รวม Total | | | | ชาย Males | | | | | |
|------------------------------|--------------|--------------------------------|---------------|---|--------------------|--------------|--------------------------------|---------------|---|--------------------|
| | รวม Total | อ่านออกเขียนได้ Literate 1/ | | อ่านไม่ออก เขียนไม่ได้ Illiterate | ไม่ทราบ Unknown | รวม Total | อ่านออกเขียนได้ Literate 1/ | | อ่านไม่ออก เขียนไม่ได้ Illiterate | ไม่ทราบ Unknown |
| | | จำนวน Number | อัตรา Rate | | | | จำนวน Number | อัตรา Rate | | |
| | | | | | | | | | | |
| นอกเขตเทศบาล | 8,255,288 | 6,935,195 | 84.0 | 1,319,036 | 1,057 | 4,102,842 | 3,569,740 | 87.0 | 532,572 | 530 |
| 6 - 11 | 924,462 | 679,195 | 73.5 | 244,962 | 305 | 475,662 | 347,730 | 73.1 | 127,759 | 173 |
| 12 - 14 | 456,676 | 439,530 | 96.2 | 17,079 | 67 | 234,264 | 225,454 | 96.2 | 8,774 | 36 |
| 15 - 17 | 456,114 | 435,582 | 95.5 | 20,504 | 28 | 233,772 | 224,013 | 95.8 | 9,740 | 19 |
| 18 - 21 | 551,031 | 514,460 | 93.4 | 36,519 | 52 | 285,824 | 269,535 | 94.3 | 16,265 | 24 |
| 22 - 24 | 384,655 | 354,698 | 92.2 | 29,931 | 26 | 195,748 | 182,800 | 93.4 | 12,933 | 15 |
| 25 - 29 | 681,793 | 620,564 | 91.0 | 61,184 | 45 | 336,003 | 309,629 | 92.2 | 26,355 | 19 |
| 30 - 34 | 783,591 | 705,541 | 90.0 | 77,981 | 69 | 378,233 | 345,965 | 91.5 | 32,234 | 34 |
| 35 - 39 | 837,249 | 748,978 | 89.5 | 88,198 | 73 | 412,753 | 377,380 | 91.4 | 35,343 | 30 |
| 40 - 44 | 777,076 | 681,272 | 87.7 | 95,721 | 83 | 385,281 | 347,763 | 90.3 | 37,480 | 38 |
| 45 - 49 | 613,148 | 523,173 | 85.3 | 89,911 | 64 | 305,147 | 271,076 | 88.8 | 34,041 | 30 |
| 50 - 54 | 433,724 | 356,383 | 82.2 | 77,297 | 44 | 215,399 | 186,734 | 86.7 | 28,648 | 17 |
| 55 - 59 | 360,179 | 277,909 | 77.2 | 82,216 | 54 | 177,324 | 147,576 | 83.2 | 29,722 | 26 |
| 60 - 64 | 329,846 | 231,464 | 70.2 | 98,345 | 37 | 160,073 | 125,276 | 78.3 | 34,777 | 20 |
| 65 - 69 | 275,527 | 180,033 | 65.3 | 95,451 | 43 | 131,557 | 97,593 | 74.2 | 33,942 | 22 |
| 70 - 74 | 189,588 | 110,707 | 58.4 | 78,857 | 24 | 88,903 | 62,850 | 70.7 | 26,042 | 11 |
| 75 - 79 | 108,807 | 48,167 | 44.3 | 60,618 | 22 | 49,519 | 30,503 | 61.6 | 19,006 | 10 |
| 80 - 84 | 55,086 | 17,603 | 32.0 | 37,468 | 15 | 23,133 | 11,535 | 49.9 | 11,596 | 2 |
| 85 ขึ้นไป | 36,736 | 9,936 | 27.0 | 26,794 | 6 | 14,247 | 6,328 | 44.4 | 7,915 | 4 |

1/ ไม่รวมไม่ทราบ Excluding unknown

การอ่านออกเขียนได้ หมวดอายุ เพศ และเขตการปกครอง (ต่อ) ๒

by literacy, age group, sex and area (Contd.)

| หญิง Females | | | | | |
|--------------|---|------------------------|---|--------------------|------------------------|
| รวม Total | อ่านออกเขียนได้ Literate 1/ จำนวน Number | อัตรา อัตรา Rate | อ่านไม่ออก เขียนไม่ได้ Illiterate | ไม่ทราบ Unknown | Age group, and area |
| 4,152,446 | 3,365,455 | 81.0 | 786,464 | 527 | Non-municipal area |
| 448,800 | 331,465 | 73.9 | 117,203 | 132 | 6 - 11 |
| 222,412 | 214,076 | 96.3 | 8,305 | 31 | 12 - 14 |
| 222,342 | 211,569 | 95.2 | 10,764 | 9 | 15 - 17 |
| 265,207 | 244,925 | 92.4 | 20,254 | 28 | 18 - 21 |
| 188,907 | 171,898 | 91.0 | 16,998 | 11 | 22 - 24 |
| 345,790 | 310,935 | 89.9 | 34,829 | 26 | 25 - 29 |
| 405,358 | 359,576 | 88.7 | 45,747 | 35 | 30 - 34 |
| 424,496 | 371,598 | 87.5 | 52,855 | 43 | 35 - 39 |
| 391,795 | 333,509 | 85.1 | 58,241 | 45 | 40 - 44 |
| 308,001 | 252,097 | 81.8 | 55,870 | 34 | 45 - 49 |
| 218,325 | 169,649 | 77.7 | 48,649 | 27 | 50 - 54 |
| 182,855 | 130,333 | 71.3 | 52,494 | 28 | 55 - 59 |
| 169,773 | 106,188 | 62.5 | 63,568 | 17 | 60 - 64 |
| 143,970 | 82,440 | 57.3 | 61,509 | 21 | 65 - 69 |
| 100,685 | 47,857 | 47.5 | 52,815 | 13 | 70 - 74 |
| 59,288 | 17,664 | 29.8 | 41,612 | 12 | 75 - 79 |
| 31,953 | 6,068 | 19.0 | 25,872 | 13 | 80 - 84 |
| 22,489 | 3,608 | 16.0 | 18,879 | 2 | 85 & over |

ในวันที่ 1 มกราคม 2543 หมวดอายุ เพศ และเขตการปกครอง

as January 1, 2000, age group, sex and area

| Age group | | | | | | | | | Educational attendance, sex and area |
|-----------|---------|---------|---------|---------|---------|---------|---------|---------|---|
| 14 | 15 | 16 | 17 | 18 | 19 | 20 - 21 | 22 - 24 | 25 - 29 | |
| 190,684 | 191,513 | 189,028 | 190,430 | 190,550 | 174,218 | 345,024 | 490,363 | 857,978 | Total |
| 25,618 | 42,137 | 57,573 | 72,534 | 92,712 | 100,305 | 248,130 | 437,303 | 827,702 | Not attending school 1/ |
| 162,865 | 147,568 | 129,801 | 115,741 | 95,999 | 72,059 | 92,217 | 46,565 | 19,320 | Attending school |
| | | | | | | | | | Grade of school attendance |
| 13,125 | 6,120 | 3,331 | 2,207 | 1,584 | 1,221 | 1,558 | 1,640 | 2,365 | Elementary level |
| 139 | 70 | 98 | 96 | 32 | 27 | 21 | - | - | Pratom 1 |
| 492 | 242 | 122 | 134 | 153 | 81 | 106 | 58 | 201 | Pratom 2 |
| 904 | 550 | 281 | 168 | 216 | 251 | 272 | 352 | 620 | Pratom 3 |
| 1,564 | 958 | 645 | 310 | 151 | 204 | 293 | 242 | 359 | Pratom 4 |
| 2,712 | 1,252 | 741 | 572 | 283 | 160 | 230 | 158 | 196 | Pratom 5 |
| 7,203 | 2,943 | 1,306 | 843 | 676 | 452 | 594 | 793 | 956 | Pratom 6 |
| 111 | 105 | 138 | 84 | 73 | 46 | 42 | 37 | 33 | Unknown |
| 146,835 | 139,000 | 123,874 | 108,434 | 73,852 | 28,218 | 16,678 | 7,758 | 4,662 | Secondary education |
| | | | | | | | | | Lower secondary level |
| 141,736 | 100,196 | 33,083 | 9,676 | 4,429 | 2,471 | 2,932 | 2,804 | 2,062 | |
| 25,078 | 4,954 | 1,709 | 915 | 523 | 380 | 342 | 589 | 358 | Matayom 1 |
| 74,981 | 24,080 | 4,773 | 1,650 | 768 | 384 | 483 | 401 | 175 | Matayom 2 |
| 41,597 | 70,942 | 26,314 | 6,980 | 3,051 | 1,670 | 2,053 | 1,773 | 1,504 | Matayom 3 |
| 80 | 220 | 287 | 131 | 87 | 37 | 54 | 41 | 25 | Unknown |
| | | | | | | | | | Upper secondary level |
| 5,099 | 38,804 | 90,791 | 98,758 | 69,423 | 25,747 | 13,746 | 4,954 | 2,600 | General |
| 4,420 | 31,592 | 67,623 | 69,292 | 45,577 | 14,509 | 6,776 | 3,148 | 2,016 | |
| 4,404 | 27,070 | 41,577 | 14,784 | 3,513 | 1,283 | 1,006 | 591 | 492 | Matayom 4 |
| - | 3,557 | 21,069 | 33,445 | 11,916 | 2,080 | 828 | 319 | 263 | Matayom 5 |
| - | 886 | 4,902 | 20,983 | 29,975 | 10,996 | 4,744 | 2,128 | 1,184 | Matayom 6 |
| 16 | 79 | 75 | 80 | 173 | 150 | 198 | 110 | 77 | Unknown |
| 679 | 7,212 | 23,168 | 29,466 | 23,846 | 11,238 | 6,970 | 1,806 | 584 | Cert. of vocational |
| 645 | 5,985 | 12,877 | 6,805 | 3,102 | 1,689 | 1,243 | 364 | 161 | 1 st year |
| - | 1,210 | 8,570 | 14,191 | 7,018 | 2,998 | 2,098 | 546 | 197 | 2 nd year |
| - | - | 1,680 | 8,349 | 13,535 | 6,453 | 3,556 | 861 | 217 | 3 rd year |
| 34 | 17 | 41 | 121 | 191 | 98 | 73 | 35 | 9 | Unknown |

ตารางที่ 9. ประชากรอายุ 6 -29 ปี จำแนกตามระดับชั้นที่กำลังเรียน

Table 9 Population 6 - 29 years of age by educational attendance

| พื้นที่กำลังเรียน เทศ และเขตการปกครอง | รวม Total | หมวดอายุ | | | | | | | |
|--|--------------|----------|-------|-------|-------|-------|-------|-------|-------|
| | | 6 | 7 | 8 | 9 | 10 | 11 | 12 | 13 |
| ระดับอุดมศึกษา (สายสามัญ) | 79,815 | - | - | - | - | - | - | - | - |
| อนุปริญญา | 728 | - | - | - | - | - | - | - | - |
| ปริญญาตรี | 75,980 | - | - | - | - | - | - | - | - |
| ปีที่ 1 | 23,282 | - | - | - | - | - | - | - | - |
| ปีที่ 2 | 17,218 | - | - | - | - | - | - | - | - |
| ปีที่ 3 | 19,276 | - | - | - | - | - | - | - | - |
| ปีที่ 4 | 12,707 | - | - | - | - | - | - | - | - |
| ปีที่ 5 | 483 | - | - | - | - | - | - | - | - |
| ปีที่ 6 | 333 | - | - | - | - | - | - | - | - |
| ไม่ทราบ | 2,681 | - | - | - | - | - | - | - | - |
| ปริญญาโท | 3,021 | - | - | - | - | - | - | - | - |
| ปริญญาเอก | 86 | - | - | - | - | - | - | - | - |
| ระดับอุดมศึกษา (สายอาชีวศึกษา) | 104,769 | - | - | - | - | - | - | - | - |
| ต่ำกว่าอนุปริญญา | 422 | - | - | - | - | - | - | - | - |
| อนุปริญญา | 71,985 | - | - | - | - | - | - | - | - |
| ปริญญาตรี | 32,362 | - | - | - | - | - | - | - | - |
| ปีที่ 1 | 9,032 | - | - | - | - | - | - | - | - |
| ปีที่ 2 | 7,264 | - | - | - | - | - | - | - | - |
| ปีที่ 3 | 9,900 | - | - | - | - | - | - | - | - |
| ปีที่ 4 | 5,322 | - | - | - | - | - | - | - | - |
| ปีที่ 5 | 119 | - | - | - | - | - | - | - | - |
| ไม่ทราบ | 725 | - | - | - | - | - | - | - | - |
| ปริญญาโท | - | - | - | - | - | - | - | - | - |
| ปริญญาเอก | - | - | - | - | - | - | - | - | - |
| การศึกษาทางศาสนา | 13,585 | - | - | - | 1 | 6 | 7 | 509 | 2,406 |
| พระปริยัติธรรม | | | | | | | | | |
| แผนกธรรม | 1,355 | - | - | - | 1 | 6 | 7 | 49 | 232 |
| แผนกบาลี | 779 | - | - | - | - | - | - | - | 23 |
| แผนกสามัญ | 11,451 | - | - | - | - | - | - | 460 | 2,151 |
| การศึกษาอื่นๆ | 446 | 21 | 22 | 26 | 32 | 26 | 13 | 22 | 19 |
| ไม่ทราบระดับการศึกษา | 5,388 | 98 | 113 | 124 | 146 | 156 | 175 | 207 | 201 |
| ไม่ทราบ | 47,214 | 1,700 | 1,106 | 1,140 | 1,245 | 1,301 | 2,600 | 2,418 | 2,065 |

ในวันที่ 1 มกราคม 2543 นมวตอายุ เพศ และเขตการปกครอง (ต่อ)

as January 1, 2000, age group, sex and area (Contd.)

| Age group | | | | | | | | | Educational attendance, sex and area |
|-----------|-------|-------|-------|--------|--------|---------|---------|---------|---|
| 14 | 15 | 16 | 17 | 18 | 19 | 20 - 21 | 22 - 24 | 25 - 29 | |
| - | 55 | 215 | 1,179 | 6,036 | 13,811 | 31,057 | 20,222 | 7,240 | Higher level (General) |
| - | 2 | 7 | 39 | 103 | 189 | 248 | 100 | 40 | Diploma level |
| - | 53 | 208 | 1,140 | 5,933 | 13,622 | 30,662 | 18,807 | 5,555 | Graduate level |
| - | 31 | 143 | 835 | 4,192 | 7,321 | 6,380 | 2,856 | 1,524 | 1 st year |
| - | - | 49 | 146 | 1,052 | 4,049 | 8,406 | 2,693 | 823 | 2 nd year |
| - | - | - | 67 | 226 | 1,288 | 10,601 | 5,621 | 1,473 | 3 rd year |
| - | - | - | - | 47 | 193 | 4,266 | 6,770 | 1,431 | 4 th year |
| - | - | - | - | - | 14 | 158 | 255 | 56 | 5 th year |
| - | - | - | - | - | - | 36 | 245 | 52 | 6 th year |
| - | 22 | 16 | 92 | 416 | 757 | 815 | 367 | 196 | Unknown |
| - | - | - | - | - | - | 144 | 1,298 | 1,579 | Master Degree |
| - | - | - | - | - | - | 3 | 17 | 66 | Doctorate degree |
| - | - | 438 | 2,314 | 13,092 | 27,805 | 41,482 | 15,620 | 4,018 | Higher level (Vocational) |
| - | - | - | 9 | 14 | 20 | 23 | 258 | 98 | Lower diploma level |
| - | - | 432 | 2,019 | 11,145 | 22,489 | 27,659 | 6,878 | 1,363 | Diploma level |
| - | - | 6 | 286 | 1,933 | 5,296 | 13,800 | 8,484 | 2,557 | Graduate level |
| - | - | 6 | 268 | 1,430 | 2,790 | 2,723 | 1,252 | 563 | 1 st year |
| - | - | - | 12 | 336 | 1,656 | 3,740 | 1,184 | 336 | 2 nd year |
| - | - | - | - | 108 | 566 | 5,142 | 3,106 | 978 | 3 rd year |
| - | - | - | - | - | 103 | 1,863 | 2,755 | 601 | 4 th year |
| - | - | - | - | - | - | 52 | 51 | 16 | 5 th year |
| - | - | - | 6 | 59 | 181 | 280 | 136 | 63 | Unknown |
| - | - | - | - | - | - | - | - | - | Master degree |
| - | - | - | - | - | - | - | - | - | Doctorate degree |
| 2,682 | 2,082 | 1,657 | 1,254 | 782 | 456 | 529 | 594 | 620 | Religious education |
| | | | | | | | | | Scripture school for |
| 241 | 173 | 153 | 93 | 66 | 44 | 72 | 95 | 123 | Dharma |
| 31 | 33 | 30 | 34 | 57 | 38 | 91 | 173 | 269 | Pali |
| 2,410 | 1,876 | 1,474 | 1,127 | 659 | 374 | 366 | 326 | 228 | General education |
| 23 | 17 | 38 | 29 | 28 | 23 | 44 | 43 | 20 | Others education |
| 200 | 294 | 248 | 324 | 625 | 525 | 869 | 688 | 395 | Unknown level of Ed. |
| 2,201 | 1,808 | 1,654 | 2,155 | 1,839 | 1,854 | 4,677 | 6,495 | 10,956 | Unknown |

ในวันที่ 1 มกราคม 2543 หมวดอายุ เพศ และเขตการปกครอง (ต่อ)

as January 1, 2000, age group, sex and area (Contd.)

| Age group | | | | | | | | | Educational attendance, sex and area |
|-----------|--------|--------|--------|--------|--------|---------|---------|---------|---|
| 14 | 15 | 16 | 17 | 18 | 19 | 20 - 21 | 22 - 24 | 25 - 29 | |
| 97,793 | 98,176 | 96,920 | 97,076 | 96,711 | 89,368 | 179,858 | 247,159 | 420,905 | Males |
| 14,400 | 23,700 | 32,415 | 39,936 | 49,301 | 53,956 | 133,798 | 220,754 | 405,653 | Not attending school 1/ |
| 82,253 | 73,523 | 63,602 | 56,030 | 46,504 | 34,476 | 43,592 | 23,211 | 10,121 | Attending school |
| | | | | | | | | | Grade of school attendance |
| 7,566 | 3,462 | 1,859 | 1,174 | 847 | 669 | 860 | 918 | 1,196 | Elementary level |
| 89 | 35 | 65 | 50 | 21 | 19 | 10 | - | - | Pratom 1 |
| 261 | 121 | 65 | 68 | 81 | 53 | 52 | 30 | 107 | Pratom 2 |
| 476 | 304 | 171 | 95 | 117 | 129 | 149 | 196 | 324 | Pratom 3 |
| 875 | 497 | 309 | 159 | 87 | 104 | 161 | 133 | 187 | Pratom 4 |
| 1,549 | 742 | 398 | 297 | 159 | 85 | 127 | 89 | 97 | Pratom 5 |
| 4,259 | 1,706 | 780 | 462 | 355 | 257 | 340 | 451 | 470 | Pratom 6 |
| 57 | 57 | 71 | 43 | 27 | 22 | 21 | 19 | 11 | Unknown |
| 72,049 | 68,046 | 59,750 | 51,943 | 36,394 | 15,512 | 10,074 | 4,560 | 2,491 | Secondary education |
| 69,748 | 50,231 | 18,188 | 5,842 | 2,722 | 1,489 | 1,810 | 1,608 | 1,106 | Lower secondary level |
| 13,401 | 2,949 | 1,049 | 548 | 304 | 229 | 206 | 298 | 163 | Matayom 1 |
| 36,586 | 12,770 | 2,762 | 1,020 | 470 | 224 | 266 | 206 | 101 | Matayom 2 |
| 19,728 | 34,400 | 14,243 | 4,216 | 1,905 | 1,020 | 1,312 | 1,083 | 825 | Matayom 3 |
| 33 | 112 | 134 | 58 | 43 | 16 | 26 | 21 | 17 | Unknown |
| 2,301 | 17,815 | 41,562 | 46,101 | 33,672 | 14,023 | 8,264 | 2,952 | 1,385 | Upper secondary level |
| 1,944 | 14,042 | 29,225 | 30,116 | 20,654 | 7,462 | 4,002 | 1,844 | 1,048 | General |
| 1,937 | 12,125 | 18,558 | 7,364 | 2,125 | 846 | 627 | 335 | 246 | Matayom 4 |
| - | 1,448 | 8,584 | 14,176 | 5,607 | 1,192 | 486 | 176 | 138 | Matayom 5 |
| - | 425 | 2,041 | 8,540 | 12,848 | 5,366 | 2,811 | 1,286 | 616 | Matayom 6 |
| 7 | 44 | 42 | 36 | 74 | 58 | 78 | 47 | 48 | Unknown |
| 357 | 3,773 | 12,337 | 15,985 | 13,018 | 6,561 | 4,262 | 1,108 | 337 | Cert. of vocational |
| 340 | 3,137 | 7,046 | 3,936 | 1,854 | 1,002 | 766 | 222 | 95 | 1 st year |
| - | 626 | 4,430 | 7,663 | 3,937 | 1,788 | 1,248 | 309 | 112 | 2 nd year |
| - | - | 843 | 4,333 | 7,123 | 3,712 | 2,198 | 558 | 126 | 3 rd year |
| 17 | 10 | 18 | 53 | 104 | 59 | 50 | 19 | 4 | Unknown |

ตารางที่ 9 ประชากรอายุ 6-29 ปี จำแนกตามระดับชั้นที่กำลังเรียน

Table 9 Population 6 - 29 years of age by educational attendance

| พื้นที่กำลังเรียน เขต และเขตการปกครอง | รวม Total | หมวดอายุ | | | | | | | | |
|--|--------------|----------|-----|-----|-----|-----|-------|-------|-------|---|
| | | 6 | 7 | 8 | 9 | 10 | 11 | 12 | 13 | |
| ระดับอุดมศึกษา (สายสามัญ) | 33,437 | - | - | - | - | - | - | - | - | - |
| อนุปริญญา | 313 | - | - | - | - | - | - | - | - | - |
| ปริญญาตรี | 31,881 | - | - | - | - | - | - | - | - | - |
| ปีที่ 1 | 9,877 | - | - | - | - | - | - | - | - | - |
| ปีที่ 2 | 7,276 | - | - | - | - | - | - | - | - | - |
| ปีที่ 3 | 7,886 | - | - | - | - | - | - | - | - | - |
| ปีที่ 4 | 5,473 | - | - | - | - | - | - | - | - | - |
| ปีที่ 5 | 243 | - | - | - | - | - | - | - | - | - |
| ปีที่ 6 | 141 | - | - | - | - | - | - | - | - | - |
| ไม่ทราบ | 985 | - | - | - | - | - | - | - | - | - |
| ปริญญาโท | 1,201 | - | - | - | - | - | - | - | - | - |
| ปริญญาเอก | 42 | - | - | - | - | - | - | - | - | - |
| ระดับอุดมศึกษา (สายอาชีวศึกษา) | 48,856 | - | - | - | - | - | - | - | - | - |
| ต่ำกว่าอนุปริญญา | 378 | - | - | - | - | - | - | - | - | - |
| อนุปริญญา | 36,783 | - | - | - | - | - | - | - | - | - |
| ปริญญาตรี | 11,695 | - | - | - | - | - | - | - | - | - |
| ปีที่ 1 | 3,366 | - | - | - | - | - | - | - | - | - |
| ปีที่ 2 | 2,528 | - | - | - | - | - | - | - | - | - |
| ปีที่ 3 | 3,612 | - | - | - | - | - | - | - | - | - |
| ปีที่ 4 | 1,943 | - | - | - | - | - | - | - | - | - |
| ปีที่ 5 | 63 | - | - | - | - | - | - | - | - | - |
| ไม่ทราบ | 183 | - | - | - | - | - | - | - | - | - |
| ปริญญาโท | - | - | - | - | - | - | - | - | - | - |
| ปริญญาเอก | - | - | - | - | - | - | - | - | - | - |
| การศึกษาทางศาสนา | 11,845 | - | - | - | 1 | 6 | 7 | 435 | 2,207 | |
| พระปริยัติธรรม | | | | | | | | | | |
| แผนกธรรม | 1,325 | - | - | - | 1 | 6 | 7 | 48 | 230 | |
| แผนกบาลี | 541 | - | - | - | - | - | - | - | 23 | |
| แผนกสามัญ | 9,979 | - | - | - | - | - | - | 387 | 1,954 | |
| การศึกษาอื่นๆ | 247 | 11 | 12 | 11 | 19 | 13 | 7 | 14 | 9 | |
| ไม่ทราบระดับการศึกษา | 3,007 | 48 | 61 | 68 | 78 | 90 | 91 | 128 | 134 | |
| ไม่ทราบ | 23,579 | 869 | 513 | 548 | 532 | 636 | 1,367 | 1,257 | 1,116 | |

ในวันที่ 1 มกราคม 2543 นวมตอายุ เพศ และเขตการปกครอง (ต่อ)

as January 1, 2000, age group, sex and area (Contd.)

| Age group | | | | | | | | | Educational attendance, sex and area |
|-----------|-------|-------|-------|-------|--------|---------|---------|---------|---|
| 14 | 15 | 16 | 17 | 18 | 19 | 20 - 21 | 22 - 24 | 25 - 29 | |
| - | 32 | 114 | 495 | 2,304 | 5,161 | 12,522 | 9,105 | 3,704 | Higher level (General) |
| - | 1 | 2 | 24 | 42 | 69 | 122 | 33 | 20 | Diploma level |
| - | 31 | 112 | 471 | 2,262 | 5,092 | 12,349 | 8,622 | 2,942 | Graduate level |
| - | 18 | 72 | 330 | 1,598 | 2,869 | 2,769 | 1,348 | 873 | 1 st year |
| - | - | 29 | 70 | 435 | 1,456 | 3,513 | 1,307 | 466 | 2 nd year |
| - | - | - | 43 | 94 | 489 | 4,023 | 2,517 | 720 | 3 rd year |
| - | - | - | - | 18 | 74 | 1,669 | 3,015 | 697 | 4 th year |
| - | - | - | - | - | 8 | 70 | 132 | 33 | 5 th year |
| - | - | - | - | - | - | 11 | 104 | 26 | 6 th year |
| - | 13 | 11 | 28 | 117 | 196 | 294 | 199 | 127 | Unknown |
| - | - | - | - | - | - | 51 | 444 | 706 | Master Degree |
| - | - | - | - | - | - | - | 6 | 36 | Doctorate degree |
| - | - | 249 | 1,161 | 6,007 | 12,471 | 19,238 | 7,715 | 2,015 | Higher level (Vocational) |
| - | - | - | 7 | 5 | 6 | 12 | 253 | 95 | Lower diploma level |
| - | - | 246 | 1,034 | 5,371 | 10,819 | 14,568 | 3,993 | 752 | Diploma level |
| - | - | 3 | 120 | 631 | 1,646 | 4,658 | 3,469 | 1,168 | Graduate level |
| - | - | 3 | 111 | 461 | 887 | 1,064 | 564 | 276 | 1 st year |
| - | - | - | 8 | 112 | 529 | 1,204 | 524 | 151 | 2 nd year |
| - | - | - | - | 44 | 168 | 1,738 | 1,245 | 417 | 3 rd year |
| - | - | - | - | - | 34 | 571 | 1,054 | 284 | 4 th year |
| - | - | - | - | - | - | 26 | 27 | 10 | 5 th year |
| - | - | - | 1 | 14 | 28 | 55 | 55 | 30 | Unknown |
| - | - | - | - | - | - | - | - | - | Master degree |
| - | - | - | - | - | - | - | - | - | Doctorate degree |
| 2,493 | 1,803 | 1,437 | 1,035 | 638 | 388 | 434 | 483 | 478 | Religious education |
| | | | | | | | | | Scripture school for |
| 241 | 170 | 153 | 93 | 64 | 39 | 63 | 91 | 119 | Dharma |
| 31 | 33 | 29 | 24 | 41 | 27 | 61 | 110 | 162 | Pali |
| 2,221 | 1,600 | 1,255 | 918 | 533 | 322 | 310 | 282 | 197 | General education |
| 13 | 7 | 27 | 18 | 17 | 10 | 22 | 25 | 12 | Others education |
| 132 | 173 | 166 | 204 | 297 | 265 | 442 | 405 | 225 | Unknown level of Ed. |
| 1,140 | 953 | 903 | 1,110 | 906 | 936 | 2,468 | 3,194 | 5,131 | Unknown |

ในวันที่ 1 มกราคม 2543 นมวคอายุ เพศ และเขตการปกครอง (ต่อ)

as January 1, 2000, age group, sex and area (Contd.)

| Age group | | | | | | | | | Educational attendance, sex and area |
|-----------|--------|--------|--------|--------|--------|---------|---------|---------|---|
| 14 | 15 | 16 | 17 | 18 | 19 | 20 - 21 | 22 - 24 | 25 - 29 | |
| 92,891 | 93,337 | 92,108 | 93,354 | 93,839 | 84,850 | 165,166 | 243,204 | 437,073 | Females |
| 11,218 | 18,437 | 25,158 | 32,598 | 43,411 | 46,349 | 114,332 | 216,549 | 422,049 | Not attending school 1/ |
| 80,612 | 74,045 | 66,199 | 59,711 | 49,495 | 37,583 | 48,625 | 23,354 | 9,199 | Attending school |
| | | | | | | | | | Grade of school attendance |
| 5,559 | 2,658 | 1,472 | 1,033 | 737 | 552 | 698 | 722 | 1,169 | Elementary level |
| 50 | 35 | 33 | 46 | 11 | 8 | 11 | - | - | Pratom 1 |
| 231 | 121 | 57 | 66 | 72 | 28 | 54 | 28 | 94 | Pratom 2 |
| 428 | 246 | 110 | 73 | 99 | 122 | 123 | 156 | 296 | Pratom 3 |
| 689 | 461 | 336 | 151 | 64 | 100 | 132 | 109 | 172 | Pratom 4 |
| 1,163 | 510 | 343 | 275 | 124 | 75 | 103 | 69 | 99 | Pratom 5 |
| 2,944 | 1,237 | 526 | 381 | 321 | 195 | 254 | 342 | 486 | Pratom 6 |
| 54 | 48 | 67 | 41 | 46 | 24 | 21 | 18 | 22 | Unknown |
| 74,786 | 70,954 | 64,124 | 56,491 | 37,458 | 12,706 | 6,604 | 3,198 | 2,171 | Secondary education |
| 71,988 | 49,965 | 14,895 | 3,834 | 1,707 | 982 | 1,122 | 1,196 | 956 | Lower secondary level |
| 11,677 | 2,005 | 660 | 367 | 219 | 151 | 136 | 291 | 195 | Matayom 1 |
| 38,395 | 11,310 | 2,011 | 630 | 298 | 160 | 217 | 195 | 74 | Matayom 2 |
| 21,869 | 36,542 | 12,071 | 2,764 | 1,146 | 650 | 741 | 690 | 679 | Matayom 3 |
| 47 | 108 | 153 | 73 | 44 | 21 | 28 | 20 | 8 | Unknown |
| 2,798 | 20,989 | 49,229 | 52,657 | 35,751 | 11,724 | 5,482 | 2,002 | 1,215 | Upper secondary level |
| 2,476 | 17,550 | 38,398 | 39,176 | 24,923 | 7,047 | 2,774 | 1,304 | 968 | General |
| 2,467 | 14,945 | 23,019 | 7,420 | 1,388 | 437 | 379 | 256 | 246 | Matayom 4 |
| - | 2,109 | 12,485 | 19,269 | 6,309 | 888 | 342 | 143 | 125 | Matayom 5 |
| - | 461 | 2,861 | 12,443 | 17,127 | 5,630 | 1,933 | 842 | 568 | Matayom 6 |
| 9 | 35 | 33 | 44 | 99 | 92 | 120 | 63 | 29 | Unknown |
| 322 | 3,439 | 10,831 | 13,481 | 10,828 | 4,677 | 2,708 | 698 | 247 | Cert. of vocational |
| 305 | 2,848 | 5,831 | 2,869 | 1,248 | 687 | 477 | 142 | 66 | 1 st year |
| - | 584 | 4,140 | 6,528 | 3,081 | 1,210 | 850 | 237 | 85 | 2 nd year |
| - | - | 837 | 4,016 | 6,412 | 2,741 | 1,358 | 303 | 91 | 3 rd year |
| 17 | 7 | 23 | 68 | 87 | 39 | 23 | 16 | 5 | Unknown |

ตารางที่ 9 ประชากรอายุ 6-29 ปี จำแนกตามระดับชั้นที่กำลังเรียน

Table 9 Population 6 - 29 years of age by educational attendance

| ระดับชั้นที่กำลังเรียน เขต และเขตการปกครอง | รวม Total | หมวดอายุ | | | | | | | | |
|---|--------------|----------|-----|-----|-----|-----|-------|-------|-----|---|
| | | 6 | 7 | 8 | 9 | 10 | 11 | 12 | 13 | |
| ระดับอุดมศึกษา (สายสามัญ) | 46,378 | - | - | - | - | - | - | - | - | - |
| อนุปริญญา | 415 | - | - | - | - | - | - | - | - | - |
| ปริญญาตรี | 44,099 | - | - | - | - | - | - | - | - | - |
| ปีที่ 1 | 13,405 | - | - | - | - | - | - | - | - | - |
| ปีที่ 2 | 9,942 | - | - | - | - | - | - | - | - | - |
| ปีที่ 3 | 11,390 | - | - | - | - | - | - | - | - | - |
| ปีที่ 4 | 7,234 | - | - | - | - | - | - | - | - | - |
| ปีที่ 5 | 240 | - | - | - | - | - | - | - | - | - |
| ปีที่ 6 | 192 | - | - | - | - | - | - | - | - | - |
| ไม่ทราบ | 1,696 | - | - | - | - | - | - | - | - | - |
| ปริญญาโท | 1,820 | - | - | - | - | - | - | - | - | - |
| ปริญญาเอก | 44 | - | - | - | - | - | - | - | - | - |
| ระดับอุดมศึกษา (สายอาชีวศึกษา) | 55,913 | - | - | - | - | - | - | - | - | - |
| ต่ำกว่าอนุปริญญา | 44 | - | - | - | - | - | - | - | - | - |
| อนุปริญญา | 35,202 | - | - | - | - | - | - | - | - | - |
| ปริญญาตรี | 20,667 | - | - | - | - | - | - | - | - | - |
| ปีที่ 1 | 5,666 | - | - | - | - | - | - | - | - | - |
| ปีที่ 2 | 4,736 | - | - | - | - | - | - | - | - | - |
| ปีที่ 3 | 6,288 | - | - | - | - | - | - | - | - | - |
| ปีที่ 4 | 3,379 | - | - | - | - | - | - | - | - | - |
| ปีที่ 5 | 56 | - | - | - | - | - | - | - | - | - |
| ไม่ทราบ | 542 | - | - | - | - | - | - | - | - | - |
| ปริญญาโท | - | - | - | - | - | - | - | - | - | - |
| ปริญญาเอก | - | - | - | - | - | - | - | - | - | - |
| การศึกษาทางศาสนา | 1,740 | - | - | - | - | - | - | 74 | 199 | |
| พระปริยัติธรรม | | | | | | | | | | |
| แผนกธรรม | 30 | - | - | - | - | - | - | 1 | 2 | |
| แผนกบาลี | 238 | - | - | - | - | - | - | - | - | |
| แผนกสามัญ | 1,472 | - | - | - | - | - | - | 73 | 197 | |
| การศึกษาอื่นๆ | 199 | 10 | 10 | 15 | 13 | 13 | 6 | 8 | 10 | |
| ไม่ทราบระดับการศึกษา | 2,381 | 50 | 52 | 56 | 68 | 66 | 84 | 79 | 67 | |
| ไม่ทราบ | 23,635 | 831 | 593 | 592 | 713 | 665 | 1,233 | 1,161 | 949 | |

ในวันที่ 1 มกราคม 2543 หมวดอายุ เพศ และเขตการปกครอง (ต่อ)

as January 1, 2000, age group, sex and area (Contd.)

| Age group | | | | | | | | | Educational attendance, sex and area |
|-----------|-----|-----|-------|-------|--------|---------|---------|---------|---|
| 14 | 15 | 16 | 17 | 18 | 19 | 20 - 21 | 22 - 24 | 25 - 29 | |
| - | 23 | 101 | 684 | 3,732 | 8,650 | 18,535 | 11,117 | 3,536 | Higher level (General) |
| - | 1 | 5 | 15 | 61 | 120 | 126 | 67 | 20 | Diploma level |
| - | 22 | 96 | 669 | 3,671 | 8,530 | 18,313 | 10,185 | 2,613 | Graduate level |
| - | 13 | 71 | 505 | 2,594 | 4,452 | 3,611 | 1,508 | 651 | 1 st year |
| - | - | 20 | 76 | 617 | 2,593 | 4,893 | 1,386 | 357 | 2 nd year |
| - | - | - | 24 | 132 | 799 | 6,578 | 3,104 | 753 | 3 rd year |
| - | - | - | - | 29 | 119 | 2,597 | 3,755 | 734 | 4 th year |
| - | - | - | - | - | 6 | 88 | 123 | 23 | 5 th year |
| - | - | - | - | - | - | 25 | 141 | 26 | 6 th year |
| - | 9 | 5 | 64 | 299 | 561 | 521 | 168 | 69 | Unknown |
| - | - | - | - | - | - | 93 | 854 | 873 | Master Degree |
| - | - | - | - | - | - | 3 | 11 | 30 | Doctorate degree |
| - | - | 189 | 1,153 | 7,085 | 15,334 | 22,244 | 7,905 | 2,003 | Higher level (Vocational) |
| - | - | - | 2 | 9 | 14 | 11 | 5 | 3 | Lower diploma level |
| - | - | 186 | 985 | 5,774 | 11,670 | 13,091 | 2,885 | 611 | Diploma level |
| - | - | 3 | 166 | 1,302 | 3,650 | 9,142 | 5,015 | 1,389 | Graduate level |
| - | - | 3 | 157 | 969 | 1,903 | 1,659 | 688 | 287 | 1 st year |
| - | - | - | 4 | 224 | 1,127 | 2,536 | 660 | 185 | 2 nd year |
| - | - | - | - | 64 | 398 | 3,404 | 1,861 | 561 | 3 rd year |
| - | - | - | - | - | 69 | 1,292 | 1,701 | 317 | 4 th year |
| - | - | - | - | - | - | 26 | 24 | 6 | 5 th year |
| - | - | - | 5 | 45 | 153 | 225 | 81 | 33 | Unknown |
| - | - | - | - | - | - | - | - | - | Master degree |
| - | - | - | - | - | - | - | - | - | Doctorate degree |
| 189 | 279 | 220 | 219 | 144 | 68 | 95 | 111 | 142 | Religious education |
| - | - | - | - | - | - | - | - | - | Scripture school for |
| - | 3 | - | - | 2 | 5 | 9 | 4 | 4 | Dharma |
| - | - | 1 | 10 | 16 | 11 | 30 | 63 | 107 | Pali |
| 189 | 276 | 219 | 209 | 126 | 52 | 56 | 44 | 31 | General education |
| 10 | 10 | 11 | 11 | 11 | 13 | 22 | 18 | 8 | Others education |
| 68 | 121 | 82 | 120 | 328 | 260 | 427 | 283 | 170 | Unknown level of Ed. |
| 1,061 | 855 | 751 | 1,045 | 933 | 918 | 2,209 | 3,301 | 5,825 | Unknown |

ในวันที่ 1 มกราคม 2543 หมวดอายุ เพศ และเขตการปกครอง (ต่อ)

as January 1, 2000, age group, sex and area (Contd.)

| Age group | | | | | | | | | Educational attendance, |
|-----------|--------|--------|--------|--------|--------|---------|---------|---------|----------------------------|
| 14 | 15 | 16 | 17 | 18 | 19 | 20 - 21 | 22 - 24 | 25 - 29 | sex and area |
| 37,123 | 37,311 | 38,092 | 39,454 | 40,631 | 39,969 | 78,161 | 105,708 | 176,185 | Municipal area |
| 3,187 | 5,428 | 7,694 | 10,591 | 14,972 | 16,870 | 44,232 | 86,789 | 166,084 | Not attending school 1/ |
| 33,415 | 31,493 | 29,995 | 28,315 | 25,181 | 22,587 | 32,786 | 17,280 | 7,321 | Attending school |
| | | | | | | | | | Grade of school attendance |
| | | | | | | | | | Elementary level |
| 1,105 | 450 | 338 | 293 | 213 | 193 | 221 | 256 | 414 | Pratom 1 |
| 15 | 10 | 15 | 20 | 8 | 5 | 4 | - | - | Pratom 2 |
| 36 | 14 | 8 | 26 | 27 | 19 | 19 | 9 | 34 | Pratom 3 |
| 69 | 53 | 28 | 25 | 35 | 51 | 38 | 49 | 104 | Pratom 4 |
| 78 | 68 | 88 | 36 | 20 | 37 | 47 | 38 | 56 | Pratom 5 |
| 185 | 60 | 59 | 71 | 30 | 28 | 32 | 21 | 32 | Pratom 6 |
| 709 | 230 | 110 | 109 | 79 | 53 | 80 | 131 | 184 | Unknown |
| 13 | 15 | 30 | 6 | 14 | - | 1 | 8 | 4 | Unknown |
| 31,376 | 30,298 | 28,775 | 25,998 | 16,970 | 6,363 | 4,087 | 1,817 | 1,240 | Secondary education |
| | | | | | | | | | Lower secondary level |
| 29,502 | 18,537 | 5,133 | 1,490 | 801 | 465 | 565 | 559 | 485 | Matayom 1 |
| 3,848 | 644 | 172 | 101 | 76 | 63 | 67 | 125 | 74 | Matayom 2 |
| 14,626 | 3,753 | 667 | 226 | 107 | 52 | 96 | 88 | 45 | Matayom 3 |
| 11,006 | 14,092 | 4,237 | 1,138 | 600 | 347 | 394 | 328 | 359 | Unknown |
| 22 | 48 | 57 | 25 | 18 | 3 | 8 | 18 | 7 | Unknown |
| 1,874 | 11,761 | 23,642 | 24,508 | 16,169 | 5,898 | 3,522 | 1,258 | 755 | Upper secondary level |
| | | | | | | | | | General |
| 1,647 | 9,675 | 17,589 | 17,027 | 10,345 | 3,050 | 1,592 | 739 | 567 | Matayom 4 |
| 1,643 | 7,987 | 9,276 | 2,797 | 607 | 250 | 211 | 135 | 133 | Matayom 5 |
| - | 1,424 | 6,488 | 7,706 | 2,320 | 380 | 176 | 70 | 90 | Matayom 6 |
| - | 249 | 1,807 | 6,499 | 7,372 | 2,363 | 1,126 | 506 | 322 | Unknown |
| 4 | 15 | 18 | 25 | 46 | 57 | 79 | 28 | 22 | Unknown |
| 227 | 2,086 | 6,053 | 7,481 | 5,824 | 2,848 | 1,930 | 519 | 188 | Cert. of vocational |
| | | | | | | | | | 1 st year |
| 219 | 1,640 | 2,988 | 1,485 | 742 | 395 | 346 | 87 | 35 | 2 nd year |
| - | 439 | 2,421 | 3,488 | 1,606 | 774 | 542 | 177 | 70 | 3 rd year |
| - | - | 633 | 2,463 | 3,422 | 1,649 | 1,017 | 251 | 81 | Unknown |
| 8 | 7 | 11 | 45 | 54 | 30 | 25 | 4 | 2 | Unknown |

ตารางที่ 9 ประชากรอายุ 6-29 ปี จำแนกตามระดับชั้นที่กำลังเรียน
Table 9 Population 6 - 29 years of age by educational attendance

| ระดับชั้นที่กำลังเรียน เพศ และเขตการปกครอง | รวม Total | หมวดอายุ | | | | | | | | |
|---|--------------|----------|-----|-----|-----|-----|-----|-----|-----|---|
| | | 6 | 7 | 8 | 9 | 10 | 11 | 12 | 13 | |
| ระดับอุดมศึกษา (สายสามัญ) | 37,460 | - | - | - | - | - | - | - | - | - |
| อนุปริญญา | 283 | - | - | - | - | - | - | - | - | - |
| ปริญญาตรี | 35,123 | - | - | - | - | - | - | - | - | - |
| ปีที่ 1 | 10,099 | - | - | - | - | - | - | - | - | - |
| ปีที่ 2 | 7,748 | - | - | - | - | - | - | - | - | - |
| ปีที่ 3 | 8,809 | - | - | - | - | - | - | - | - | - |
| ปีที่ 4 | 6,188 | - | - | - | - | - | - | - | - | - |
| ปีที่ 5 | 269 | - | - | - | - | - | - | - | - | - |
| ปีที่ 6 | 280 | - | - | - | - | - | - | - | - | - |
| ไม่ทราบ | 1,730 | - | - | - | - | - | - | - | - | - |
| ปริญญาโท | 2,000 | - | - | - | - | - | - | - | - | - |
| ปริญญาเอก | 54 | - | - | - | - | - | - | - | - | - |
| ระดับอุดมศึกษา (สายอาชีวศึกษา) | 35,201 | - | - | - | - | - | - | - | - | - |
| ต่ำกว่าอนุปริญญา | 197 | - | - | - | - | - | - | - | - | - |
| อนุปริญญา | 22,407 | - | - | - | - | - | - | - | - | - |
| ปริญญาตรี | 12,597 | - | - | - | - | - | - | - | - | - |
| ปีที่ 1 | 3,328 | - | - | - | - | - | - | - | - | - |
| ปีที่ 2 | 2,641 | - | - | - | - | - | - | - | - | - |
| ปีที่ 3 | 3,884 | - | - | - | - | - | - | - | - | - |
| ปีที่ 4 | 2,174 | - | - | - | - | - | - | - | - | - |
| ปีที่ 5 | 47 | - | - | - | - | - | - | - | - | - |
| ไม่ทราบ | 523 | - | - | - | - | - | - | - | - | - |
| ปริญญาโท | - | - | - | - | - | - | - | - | - | - |
| ปริญญาเอก | - | - | - | - | - | - | - | - | - | - |
| การศึกษาทางศาสนา | 4,682 | - | - | - | 1 | 2 | 1 | 172 | 793 | |
| พระปริยัติธรรม | | | | | | | | | | |
| แผนกธรรม | 498 | - | - | - | 1 | 2 | 1 | 14 | 84 | |
| แผนกบาลี | 188 | - | - | - | - | - | - | - | - | |
| แผนกสามัญ | 3,996 | - | - | - | - | - | - | 158 | 709 | |
| การศึกษาอื่นๆ | 131 | 4 | 10 | 10 | 15 | 12 | 4 | 7 | 8 | |
| ไม่ทราบระดับการศึกษา | 1,661 | 12 | 8 | 4 | 11 | 10 | 18 | 38 | 29 | |
| ไม่ทราบ | 11,238 | 298 | 205 | 208 | 241 | 302 | 596 | 502 | 472 | |

ในวันที่ 1 มกราคม 2543 นวมคอายุ เพศ และเขตการปกครอง (ต่อ)

as January 1, 2000, age group, sex and area (Contd.)

| Age group | | | | | | | | | Educational attendance, |
|-----------|-----|-----|-----|-------|-------|---------|---------|---------|---------------------------|
| 14 | 15 | 16 | 17 | 18 | 19 | 20 - 21 | 22 - 24 | 25 - 29 | sex and area |
| - | 24 | 105 | 601 | 3,074 | 6,514 | 14,259 | 9,215 | 3,668 | Higher level (General) |
| - | - | 1 | 18 | 28 | 68 | 116 | 35 | 17 | Diploma level |
| - | 24 | 104 | 583 | 3,046 | 6,446 | 14,047 | 8,285 | 2,588 | Graduate level |
| - | 13 | 74 | 438 | 2,064 | 3,122 | 2,525 | 1,168 | 695 | 1 st year |
| - | - | 25 | 80 | 613 | 1,898 | 3,668 | 1,097 | 367 | 2 nd year |
| - | - | - | 27 | 100 | 696 | 4,966 | 2,359 | 661 | 3 rd year |
| - | - | - | - | 26 | 110 | 2,176 | 3,154 | 722 | 4 th year |
| - | - | - | - | - | 6 | 106 | 136 | 21 | 5 th year |
| - | - | - | - | - | - | 34 | 212 | 34 | 6 th year |
| - | 11 | 5 | 38 | 243 | 614 | 572 | 159 | 88 | Unknown |
| - | - | - | - | - | - | 96 | 887 | 1,017 | Master Degree |
| - | - | - | - | - | - | - | 8 | 46 | Doctorate degree |
| - | - | 109 | 881 | 4,395 | 9,129 | 13,620 | 5,466 | 1,601 | Higher level (Vocational) |
| - | - | - | 4 | 4 | 4 | 13 | 133 | 39 | Lower diploma level |
| - | - | 107 | 724 | 3,577 | 7,100 | 8,311 | 2,111 | 477 | Diploma level |
| - | - | 2 | 153 | 814 | 2,025 | 5,296 | 3,222 | 1,085 | Graduate level |
| - | - | 2 | 142 | 576 | 949 | 957 | 472 | 230 | 1 st year |
| - | - | - | 6 | 145 | 609 | 1,294 | 442 | 145 | 2 nd year |
| - | - | - | - | 40 | 265 | 1,995 | 1,153 | 431 | 3 rd year |
| - | - | - | - | - | 45 | 808 | 1,064 | 257 | 4 th year |
| - | - | - | - | - | - | 24 | 23 | - | 5 th year |
| - | - | - | 5 | 53 | 157 | 218 | 68 | 22 | Unknown |
| - | - | - | - | - | - | - | - | - | Master degree |
| - | - | - | - | - | - | - | - | - | Doctorate degree |
| 883 | 636 | 594 | 442 | 309 | 176 | 210 | 241 | 222 | Religious education |
| | | | | | | | | | Scripture school for |
| 76 | 52 | 59 | 46 | 27 | 20 | 33 | 38 | 45 | Dharma |
| 2 | 3 | 6 | 1 | 13 | 6 | 24 | 57 | 76 | Pali |
| 805 | 581 | 529 | 395 | 269 | 150 | 153 | 146 | 101 | General education |
| 9 | 6 | 6 | 5 | 8 | 7 | 11 | 7 | 2 | Others education |
| 42 | 79 | 68 | 95 | 212 | 205 | 378 | 278 | 174 | Unknown level of Ed. |
| 521 | 390 | 403 | 548 | 478 | 512 | 1,143 | 1,639 | 2,780 | Unknown |

ในวันที่ 1 มกราคม 2543 หมวดอายุ เพศ และเขตการปกครอง (ต่อ)

as January 1, 2000, age group, sex and area (Contd.)

| Age group | | | | | | | | | Educational attendance, sex and area |
|-----------|--------|--------|--------|--------|--------|---------|---------|---------|---|
| 14 | 15 | 16 | 17 | 18 | 19 | 20 - 21 | 22 - 24 | 25 - 29 | |
| 19,426 | 19,157 | 19,389 | 19,854 | 20,539 | 20,069 | 39,505 | 51,411 | 84,902 | Males |
| 1,883 | 3,086 | 4,321 | 5,650 | 7,969 | 9,210 | 23,684 | 42,135 | 79,734 | Not attending school 1/ |
| 17,282 | 15,865 | 14,864 | 13,918 | 12,344 | 10,601 | 15,185 | 8,468 | 3,916 | Attending school |
| | | | | | | | | | Grade of school attendance |
| 706 | 278 | 193 | 147 | 122 | 97 | 108 | 125 | 206 | Elementary level |
| 8 | 3 | 12 | 10 | 5 | 2 | 1 | - | - | Pratom 1 |
| 14 | 9 | 5 | 10 | 18 | 14 | 4 | 4 | 18 | Pratom 2 |
| 32 | 36 | 22 | 14 | 17 | 19 | 23 | 25 | 50 | Pratom 3 |
| 38 | 34 | 36 | 17 | 19 | 17 | 17 | 10 | 28 | Pratom 4 |
| 118 | 39 | 25 | 40 | 19 | 14 | 21 | 13 | 12 | Pratom 5 |
| 488 | 150 | 73 | 54 | 36 | 31 | 42 | 70 | 95 | Pratom 6 |
| 8 | 7 | 20 | 2 | 8 | - | - | 3 | 3 | Unknown |
| 15,696 | 14,927 | 13,973 | 12,592 | 8,532 | 3,528 | 2,465 | 1,066 | 670 | Secondary education |
| 14,837 | 9,481 | 2,915 | 933 | 518 | 302 | 349 | 313 | 277 | Lower secondary level |
| 2,135 | 401 | 114 | 62 | 46 | 39 | 45 | 65 | 35 | Matayom 1 |
| 7,277 | 2,067 | 422 | 156 | 59 | 35 | 53 | 41 | 26 | Matayom 2 |
| 5,415 | 6,993 | 2,357 | 708 | 402 | 228 | 249 | 195 | 210 | Matayom 3 |
| 10 | 20 | 22 | 7 | 11 | - | 2 | 12 | 6 | Unknown |
| 859 | 5,446 | 11,058 | 11,659 | 8,014 | 3,226 | 2,116 | 753 | 393 | Upper secondary level |
| 748 | 4,318 | 7,744 | 7,472 | 4,800 | 1,546 | 920 | 440 | 290 | General |
| 748 | 3,595 | 4,257 | 1,438 | 371 | 167 | 131 | 82 | 65 | Matayom 4 |
| - | 589 | 2,717 | 3,357 | 1,165 | 193 | 103 | 40 | 36 | Matayom 5 |
| - | 123 | 758 | 2,670 | 3,244 | 1,168 | 659 | 305 | 174 | Matayom 6 |
| - | 11 | 12 | 7 | 20 | 18 | 27 | 13 | 15 | Unknown |
| 111 | 1,128 | 3,314 | 4,187 | 3,214 | 1,680 | 1,196 | 313 | 103 | Cert. of vocational |
| 107 | 886 | 1,688 | 895 | 422 | 252 | 220 | 50 | 22 | 1 st year |
| - | 238 | 1,297 | 1,960 | 936 | 466 | 330 | 98 | 34 | 2 nd year |
| - | - | 328 | 1,313 | 1,827 | 944 | 626 | 162 | 45 | 3 rd year |
| 4 | 4 | 1 | 19 | 29 | 18 | 20 | 3 | 2 | Unknown |

ตารางที่ 9 ประชากรอายุ 6 -29 ปี จำแนกตามระดับชั้นที่กำลังเรียน
Table 9 Population 6 - 29 years of age by educational attendance

| ระดับชั้นที่กำลังเรียน เขต และเขตการปกครอง | รวม Total | หมวดอายุ | | | | | | | | |
|---|--------------|----------|----|-----|-----|-----|-----|-----|-----|---|
| | | 6 | 7 | 8 | 9 | 10 | 11 | 12 | 13 | |
| ระดับอุดมศึกษา (สายสามัญ) | 16,255 | - | - | - | - | - | - | - | - | - |
| อนุปริญญา | 104 | - | - | - | - | - | - | - | - | - |
| ปริญญาตรี | 15,339 | - | - | - | - | - | - | - | - | - |
| ปีที่ 1 | 4,567 | - | - | - | - | - | - | - | - | - |
| ปีที่ 2 | 3,477 | - | - | - | - | - | - | - | - | - |
| ปีที่ 3 | 3,735 | - | - | - | - | - | - | - | - | - |
| ปีที่ 4 | 2,777 | - | - | - | - | - | - | - | - | - |
| ปีที่ 5 | 116 | - | - | - | - | - | - | - | - | - |
| ปีที่ 6 | 114 | - | - | - | - | - | - | - | - | - |
| ไม่ทราบ | 553 | - | - | - | - | - | - | - | - | - |
| ปริญญาโท | 785 | - | - | - | - | - | - | - | - | - |
| ปริญญาเอก | 27 | - | - | - | - | - | - | - | - | - |
| ระดับอุดมศึกษา (สายอาชีพศึกษา) | 16,551 | - | - | - | - | - | - | - | - | - |
| ต่ำกว่าอนุปริญญา | 183 | - | - | - | - | - | - | - | - | - |
| อนุปริญญา | 11,730 | - | - | - | - | - | - | - | - | - |
| ปริญญาตรี | 4,638 | - | - | - | - | - | - | - | - | - |
| ปีที่ 1 | 1,303 | - | - | - | - | - | - | - | - | - |
| ปีที่ 2 | 992 | - | - | - | - | - | - | - | - | - |
| ปีที่ 3 | 1,413 | - | - | - | - | - | - | - | - | - |
| ปีที่ 4 | 806 | - | - | - | - | - | - | - | - | - |
| ปีที่ 5 | 30 | - | - | - | - | - | - | - | - | - |
| ไม่ทราบ | 94 | - | - | - | - | - | - | - | - | - |
| ปริญญาโท | - | - | - | - | - | - | - | - | - | - |
| ปริญญาเอก | - | - | - | - | - | - | - | - | - | - |
| การศึกษาทางศาสนา | 4,283 | - | - | - | 1 | 2 | 1 | 143 | 752 | |
| พระปริยัติธรรม | | | | | | | | | | |
| แผนกธรรม | 493 | - | - | - | 1 | 2 | 1 | 14 | 84 | |
| แผนกบาลี | 136 | - | - | - | - | - | - | - | - | |
| แผนกสามัญ | 3,654 | - | - | - | - | - | - | 129 | 668 | |
| การศึกษาอื่นๆ | 67 | - | 6 | 2 | 8 | 6 | 2 | 3 | 5 | |
| ไม่ทราบระดับการศึกษา | 886 | 5 | 4 | 3 | 11 | 7 | 13 | 32 | 24 | |
| ไม่ทราบ | 5,527 | 152 | 84 | 103 | 104 | 134 | 303 | 256 | 254 | |

ในวันที่ 1 มกราคม 2543 หมวดอายุ เพศ และเขตการปกครอง (ต่อ)

as January 1, 2000, age group, sex and area (Contd.)

| Age group | | | | | | | | | Educational attendance, sex and area |
|-----------|-----|-----|-----|-------|-------|---------|---------|---------|---|
| 14 | 15 | 16 | 17 | 18 | 19 | 20 - 21 | 22 - 24 | 25 - 29 | |
| - | 17 | 52 | 251 | 1,215 | 2,598 | 5,977 | 4,218 | 1,927 | Higher level (General) |
| - | - | 1 | 9 | 5 | 28 | 45 | 8 | 8 | Diploma level |
| - | 17 | 51 | 242 | 1,210 | 2,570 | 5,906 | 3,902 | 1,441 | Graduate level |
| - | 7 | 32 | 172 | 840 | 1,388 | 1,126 | 584 | 418 | 1 st year |
| - | - | 17 | 35 | 272 | 741 | 1,665 | 533 | 214 | 2 nd year |
| - | - | - | 22 | 36 | 258 | 1,992 | 1,088 | 339 | 3 rd year |
| - | - | - | - | 7 | 39 | 888 | 1,460 | 383 | 4 th year |
| - | - | - | - | - | 4 | 44 | 57 | 11 | 5 th year |
| - | - | - | - | - | - | 11 | 87 | 16 | 6 th year |
| - | 10 | 2 | 13 | 55 | 140 | 180 | 93 | 60 | Unknown |
| - | - | - | - | - | - | 26 | 307 | 452 | Master Degree |
| - | - | - | - | - | - | - | 1 | 26 | Doctorate degree |
| - | - | 61 | 466 | 2,083 | 4,131 | 6,289 | 2,704 | 817 | Higher level (Vocational) |
| - | - | - | 3 | 1 | 2 | 7 | 132 | 38 | Lower diploma level |
| - | - | 59 | 400 | 1,803 | 3,510 | 4,459 | 1,229 | 270 | Diploma level |
| - | - | 2 | 63 | 279 | 619 | 1,823 | 1,343 | 509 | Graduate level |
| - | - | 2 | 58 | 200 | 317 | 395 | 210 | 121 | 1 st year |
| - | - | - | 5 | 55 | 196 | 446 | 210 | 80 | 2 nd year |
| - | - | - | - | 14 | 73 | 690 | 462 | 174 | 3 rd year |
| - | - | - | - | - | 16 | 245 | 418 | 127 | 4 th year |
| - | - | - | - | - | - | 14 | 16 | - | 5 th year |
| - | - | - | - | 10 | 17 | 33 | 27 | 7 | Unknown |
| - | - | - | - | - | - | - | - | - | Master degree |
| - | - | - | - | - | - | - | - | - | Doctorate degree |
| 842 | 586 | 537 | 395 | 283 | 160 | 181 | 207 | 193 | Religious education |
| | | | | | | | | | Scripture school for |
| 76 | 52 | 59 | 46 | 27 | 17 | 31 | 38 | 45 | Dharma |
| 2 | 3 | 6 | 1 | 11 | 5 | 18 | 40 | 50 | Pali |
| 764 | 531 | 472 | 348 | 245 | 138 | 132 | 129 | 98 | General education |
| 7 | 3 | 5 | 9 | 3 | 1 | 6 | 5 | 2 | Others education |
| 31 | 54 | 43 | 64 | 106 | 86 | 159 | 143 | 101 | Unknown level of Ed. |
| 261 | 206 | 204 | 286 | 226 | 258 | 636 | 808 | 1,252 | Unknown |

ในวันที่ 1 มกราคม 2543 นมวคอายุ เพศ และเขตการปกครอง (ต่อ)

as January 1, 2000, age group, sex and area (Contd.)

| Age group | | | | | | | | | Educational attendance, sex and area |
|-----------|--------|--------|--------|--------|--------|---------|---------|---------|---|
| 14 | 15 | 16 | 17 | 18 | 19 | 20 - 21 | 22 - 24 | 25 - 29 | |
| 17,697 | 18,154 | 18,703 | 19,600 | 20,092 | 19,900 | 38,656 | 54,297 | 91,283 | Females |
| 1,304 | 2,342 | 3,373 | 4,941 | 7,003 | 7,660 | 20,548 | 44,654 | 86,350 | Not attending school 1/ |
| 16,133 | 15,628 | 15,131 | 14,397 | 12,837 | 11,986 | 17,601 | 8,812 | 3,405 | Attending school |
| | | | | | | | | | Grade of school attendance |
| 399 | 172 | 145 | 146 | 91 | 96 | 113 | 131 | 208 | Elementary level |
| 7 | 7 | 3 | 10 | 3 | 3 | 3 | - | - | Pratom 1 |
| 22 | 5 | 3 | 16 | 9 | 5 | 15 | 5 | 16 | Pratom 2 |
| 37 | 17 | 6 | 11 | 18 | 32 | 15 | 24 | 54 | Pratom 3 |
| 40 | 34 | 52 | 19 | 1 | 20 | 30 | 28 | 28 | Pratom 4 |
| 67 | 21 | 34 | 31 | 11 | 14 | 11 | 8 | 20 | Pratom 5 |
| 221 | 80 | 37 | 55 | 43 | 22 | 38 | 61 | 89 | Pratom 6 |
| 5 | 8 | 10 | 4 | 6 | - | 1 | 5 | 1 | Unknown |
| 15,680 | 15,371 | 14,802 | 13,406 | 8,438 | 2,835 | 1,622 | 751 | 570 | Secondary education |
| 14,665 | 9,056 | 2,218 | 557 | 283 | 163 | 216 | 246 | 208 | Lower secondary level |
| 1,713 | 243 | 58 | 39 | 30 | 24 | 22 | 60 | 39 | Matayom 1 |
| 7,349 | 1,686 | 245 | 70 | 48 | 17 | 43 | 47 | 19 | Matayom 2 |
| 5,591 | 7,099 | 1,880 | 430 | 198 | 119 | 145 | 133 | 149 | Matayom 3 |
| 12 | 28 | 35 | 18 | 7 | 3 | 6 | 6 | 1 | Unknown |
| 1,015 | 6,315 | 12,584 | 12,849 | 8,155 | 2,672 | 1,406 | 505 | 362 | Upper secondary level |
| 899 | 5,357 | 9,845 | 9,555 | 5,545 | 1,504 | 672 | 299 | 277 | General |
| 895 | 4,392 | 5,019 | 1,359 | 236 | 83 | 80 | 53 | 68 | Matayom 4 |
| - | 835 | 3,771 | 4,349 | 1,155 | 187 | 73 | 30 | 54 | Matayom 5 |
| - | 126 | 1,049 | 3,829 | 4,128 | 1,195 | 467 | 201 | 148 | Matayom 6 |
| 4 | 4 | 6 | 18 | 26 | 39 | 52 | 15 | 7 | Unknown |
| 116 | 958 | 2,739 | 3,294 | 2,610 | 1,168 | 734 | 206 | 85 | Cert. of vocational |
| 112 | 754 | 1,300 | 590 | 320 | 143 | 126 | 37 | 13 | 1 st year |
| - | 201 | 1,124 | 1,528 | 670 | 308 | 212 | 79 | 36 | 2 nd year |
| - | - | 305 | 1,150 | 1,595 | 705 | 391 | 89 | 36 | 3 rd year |
| 4 | 3 | 10 | 26 | 25 | 12 | 5 | 1 | - | Unknown |

ตารางที่ 9 ประชากรอายุ 6-29 ปี จำแนกตามระดับชั้นที่กำลังเรียน

Table 9 Population 6 - 29 years of age by educational attendance

| พื้นที่ และเขตการปกครอง | รวม Total | หมวดอายุ | | | | | | | | |
|--------------------------------|--------------|----------|-----|-----|-----|-----|-----|-----|-----|----|
| | | 6 | 7 | 8 | 9 | 10 | 11 | 12 | 13 | |
| ระดับอุดมศึกษา (สายสามัญ) | 21,205 | - | - | - | - | - | - | - | - | - |
| อนุปริญญา | 179 | - | - | - | - | - | - | - | - | - |
| ปริญญาตรี | 19,784 | - | - | - | - | - | - | - | - | - |
| ปีที่ 1 | 5,532 | - | - | - | - | - | - | - | - | - |
| ปีที่ 2 | 4,271 | - | - | - | - | - | - | - | - | - |
| ปีที่ 3 | 5,074 | - | - | - | - | - | - | - | - | - |
| ปีที่ 4 | 3,411 | - | - | - | - | - | - | - | - | - |
| ปีที่ 5 | 153 | - | - | - | - | - | - | - | - | - |
| ปีที่ 6 | 166 | - | - | - | - | - | - | - | - | - |
| ไม่ทราบ | 1,177 | - | - | - | - | - | - | - | - | - |
| ปริญญาโท | 1,215 | - | - | - | - | - | - | - | - | - |
| ปริญญาเอก | 27 | - | - | - | - | - | - | - | - | - |
| ระดับอุดมศึกษา (สายอาชีวศึกษา) | 18,650 | - | - | - | - | - | - | - | - | - |
| ต่ำกว่าอนุปริญญา | 14 | - | - | - | - | - | - | - | - | - |
| อนุปริญญา | 10,677 | - | - | - | - | - | - | - | - | - |
| ปริญญาตรี | 7,959 | - | - | - | - | - | - | - | - | - |
| ปีที่ 1 | 2,025 | - | - | - | - | - | - | - | - | - |
| ปีที่ 2 | 1,649 | - | - | - | - | - | - | - | - | - |
| ปีที่ 3 | 2,471 | - | - | - | - | - | - | - | - | - |
| ปีที่ 4 | 1,368 | - | - | - | - | - | - | - | - | - |
| ปีที่ 5 | 17 | - | - | - | - | - | - | - | - | - |
| ไม่ทราบ | 429 | - | - | - | - | - | - | - | - | - |
| ปริญญาโท | - | - | - | - | - | - | - | - | - | - |
| ปริญญาเอก | - | - | - | - | - | - | - | - | - | - |
| การศึกษาทางศาสนา | 399 | - | - | - | - | - | - | - | 29 | 41 |
| พระปริยัติธรรม | | | | | | | | | | |
| แผนกธรรม | 5 | - | - | - | - | - | - | - | - | - |
| แผนกบาลี | 52 | - | - | - | - | - | - | - | - | - |
| แผนกสามัญ | 342 | - | - | - | - | - | - | - | 29 | 41 |
| การศึกษาอื่น ๆ | 64 | 4 | 4 | 8 | 7 | 6 | 2 | 4 | 3 | |
| ไม่ทราบระดับการศึกษา | 775 | 7 | 4 | 1 | - | 3 | 5 | 6 | 5 | |
| ไม่ทราบ | 5,711 | 146 | 121 | 105 | 137 | 168 | 293 | 246 | 218 | |

ในวันที่ 1 มกราคม 2543 หมวดอายุ เพศ และเขตการปกครอง (ต่อ)

as January 1, 2000, age group, sex and area (Contd.)

| Age group | | | | | | | | | Educational attendance, sex and area |
|-----------|-----|-----|-----|-------|-------|---------|---------|---------|---|
| 14 | 15 | 16 | 17 | 18 | 19 | 20 - 21 | 22 - 24 | 25 - 29 | |
| - | 7 | 53 | 350 | 1,859 | 3,916 | 8,282 | 4,997 | 1,741 | Higher level (General) |
| - | - | - | 9 | 23 | 40 | 71 | 27 | 9 | Diploma level |
| - | 7 | 53 | 341 | 1,836 | 3,876 | 8,141 | 4,383 | 1,147 | Graduate level |
| - | 6 | 42 | 266 | 1,224 | 1,734 | 1,399 | 584 | 277 | 1 st year |
| - | - | 8 | 45 | 341 | 1,157 | 2,003 | 564 | 153 | 2 nd year |
| - | - | - | 5 | 64 | 438 | 2,974 | 1,271 | 322 | 3 rd year |
| - | - | - | - | 19 | 71 | 1,288 | 1,694 | 339 | 4 th year |
| - | - | - | - | - | 2 | 62 | 79 | 10 | 5 th year |
| - | - | - | - | - | - | 23 | 125 | 18 | 6 th year |
| - | 1 | 3 | 25 | 188 | 474 | 392 | 66 | 28 | Unknown |
| - | - | - | - | - | - | 70 | 580 | 565 | Master Degree |
| - | - | - | - | - | - | - | 7 | 20 | Doctorate degree |
| - | - | 48 | 415 | 2,312 | 4,998 | 7,331 | 2,762 | 784 | Higher level (Vocational) |
| - | - | - | 1 | 3 | 2 | 6 | 1 | 1 | Lower diploma level |
| - | - | 48 | 324 | 1,774 | 3,590 | 3,852 | 882 | 207 | Diploma level |
| - | - | - | 90 | 535 | 1,406 | 3,473 | 1,879 | 576 | Graduate level |
| - | - | - | 84 | 376 | 632 | 562 | 262 | 109 | 1 st year |
| - | - | - | 1 | 90 | 413 | 848 | 232 | 65 | 2 nd year |
| - | - | - | - | 26 | 192 | 1,305 | 691 | 257 | 3 rd year |
| - | - | - | - | - | 29 | 563 | 646 | 130 | 4 th year |
| - | - | - | - | - | - | 10 | 7 | - | 5 th year |
| - | - | - | 5 | 43 | 140 | 185 | 41 | 15 | Unknown |
| - | - | - | - | - | - | - | - | - | Master degree |
| - | - | - | - | - | - | - | - | - | Doctorate degree |
| 41 | 50 | 57 | 47 | 26 | 16 | 29 | 34 | 29 | Religious education |
| - | - | - | - | - | 3 | 2 | - | - | Scripture school for Dharma |
| - | - | - | - | 2 | 1 | 6 | 17 | 26 | Pali |
| 41 | 50 | 57 | 47 | 24 | 12 | 21 | 17 | 3 | General education |
| 2 | 3 | 1 | 2 | 5 | 6 | 5 | 2 | - | Others education |
| 11 | 25 | 25 | 31 | 106 | 119 | 219 | 135 | 73 | Unknown level of Ed. |
| 260 | 184 | 199 | 262 | 252 | 254 | 507 | 831 | 1,528 | Unknown |

ในวันที่ 1 มกราคม 2543 หมวดอายุ เพศ และเขตการปกครอง (ต่อ)

as January 1, 2000, age group, sex and area (Contd.)

| Age group | | | | | | | | | Educational attendance, sex and area |
|-----------|---------|---------|---------|---------|---------|---------|---------|---------|---|
| 14 | 15 | 16 | 17 | 18 | 19 | 20 - 21 | 22 - 24 | 25 - 29 | |
| 153,561 | 154,202 | 150,936 | 150,976 | 149,919 | 134,249 | 266,863 | 384,655 | 681,793 | Non-municipal area |
| 22,431 | 36,709 | 49,879 | 61,943 | 77,740 | 83,435 | 203,898 | 350,514 | 661,618 | Not attending school 1/ |
| 129,450 | 116,075 | 99,806 | 87,426 | 70,818 | 49,472 | 59,431 | 29,285 | 11,999 | Attending school |
| | | | | | | | | | Grade of school attendance |
| 12,020 | 5,670 | 2,993 | 1,914 | 1,371 | 1,028 | 1,337 | 1,384 | 1,951 | Elementary level |
| 124 | 60 | 83 | 76 | 24 | 22 | 17 | - | - | Pratom 1 |
| 456 | 228 | 114 | 108 | 126 | 62 | 87 | 49 | 167 | Pratom 2 |
| 835 | 497 | 253 | 143 | 181 | 200 | 234 | 303 | 516 | Pratom 3 |
| 1,486 | 890 | 557 | 274 | 131 | 167 | 246 | 204 | 303 | Pratom 4 |
| 2,527 | 1,192 | 682 | 501 | 253 | 132 | 198 | 137 | 164 | Pratom 5 |
| 6,494 | 2,713 | 1,196 | 734 | 597 | 399 | 514 | 662 | 772 | Pratom 6 |
| 98 | 90 | 108 | 78 | 59 | 46 | 41 | 29 | 29 | Unknown |
| 115,459 | 108,702 | 95,099 | 82,436 | 56,882 | 21,855 | 12,591 | 5,941 | 3,422 | Secondary education |
| 112,234 | 81,659 | 27,950 | 8,186 | 3,628 | 2,006 | 2,367 | 2,245 | 1,577 | Lower secondary level |
| 21,230 | 4,310 | 1,537 | 814 | 447 | 317 | 275 | 464 | 284 | Matayom 1 |
| 60,355 | 20,327 | 4,106 | 1,424 | 661 | 332 | 387 | 313 | 130 | Matayom 2 |
| 30,591 | 56,850 | 22,077 | 5,842 | 2,451 | 1,323 | 1,659 | 1,445 | 1,145 | Matayom 3 |
| 58 | 172 | 230 | 106 | 69 | 34 | 46 | 23 | 18 | Unknown |
| 3,225 | 27,043 | 67,149 | 74,250 | 53,254 | 19,849 | 10,224 | 3,696 | 1,845 | Upper secondary level |
| 2,773 | 21,917 | 50,034 | 52,265 | 35,232 | 11,459 | 5,184 | 2,409 | 1,449 | General |
| 2,761 | 19,083 | 32,301 | 11,987 | 2,906 | 1,033 | 795 | 456 | 359 | Matayom 4 |
| - | 2,133 | 14,581 | 25,739 | 9,596 | 1,700 | 652 | 249 | 173 | Matayom 5 |
| - | 637 | 3,095 | 14,484 | 22,603 | 8,633 | 3,618 | 1,622 | 862 | Matayom 6 |
| 12 | 64 | 57 | 55 | 127 | 93 | 119 | 82 | 55 | Unknown |
| 452 | 5,126 | 17,115 | 21,985 | 18,022 | 8,390 | 5,040 | 1,287 | 396 | Cert. of vocational |
| 426 | 4,345 | 9,889 | 5,320 | 2,360 | 1,294 | 897 | 277 | 126 | 1 st year |
| - | 771 | 6,149 | 10,703 | 5,412 | 2,224 | 1,556 | 369 | 127 | 2 nd year |
| - | - | 1,047 | 5,886 | 10,113 | 4,804 | 2,539 | 610 | 136 | 3 rd year |
| 26 | 10 | 30 | 76 | 137 | 68 | 48 | 31 | 7 | Unknown |

ตารางที่ 9 ประชากรอายุ 6-29 ปี จำแนกตามระดับชั้นที่กำลังเรียน
Table 9 Population 6 - 29 years of age by educational attendance

| พื้นที่กำลังเรียน เขต และเขตการปกครอง | รวม Total | หมวดอายุ | | | | | | | | |
|--|--------------|----------|-----|-----|-------|-----|-------|-------|-------|---|
| | | 6 | 7 | 8 | 9 | 10 | 11 | 12 | 13 | |
| ระดับอุดมศึกษา (สายสามัญ) | 42,355 | - | - | - | - | - | - | - | - | - |
| อนุปริญญา | 445 | - | - | - | - | - | - | - | - | - |
| ปริญญาตรี | 40,857 | - | - | - | - | - | - | - | - | - |
| ปีที่ 1 | 13,183 | - | - | - | - | - | - | - | - | - |
| ปีที่ 2 | 9,470 | - | - | - | - | - | - | - | - | - |
| ปีที่ 3 | 10,467 | - | - | - | - | - | - | - | - | - |
| ปีที่ 4 | 6,519 | - | - | - | - | - | - | - | - | - |
| ปีที่ 5 | 214 | - | - | - | - | - | - | - | - | - |
| ปีที่ 6 | 53 | - | - | - | - | - | - | - | - | - |
| ไม่ทราบ | 951 | - | - | - | - | - | - | - | - | - |
| ปริญญาโท | 1,021 | - | - | - | - | - | - | - | - | - |
| ปริญญาเอก | 32 | - | - | - | - | - | - | - | - | - |
| ระดับอุดมศึกษา (สายอาชีวศึกษา) | 69,568 | - | - | - | - | - | - | - | - | - |
| ต่ำกว่าอนุปริญญา | 225 | - | - | - | - | - | - | - | - | - |
| อนุปริญญา | 49,578 | - | - | - | - | - | - | - | - | - |
| ปริญญาตรี | 19,765 | - | - | - | - | - | - | - | - | - |
| ปีที่ 1 | 5,704 | - | - | - | - | - | - | - | - | - |
| ปีที่ 2 | 4,623 | - | - | - | - | - | - | - | - | - |
| ปีที่ 3 | 6,016 | - | - | - | - | - | - | - | - | - |
| ปีที่ 4 | 3,148 | - | - | - | - | - | - | - | - | - |
| ปีที่ 5 | 72 | - | - | - | - | - | - | - | - | - |
| ไม่ทราบ | 202 | - | - | - | - | - | - | - | - | - |
| ปริญญาโท | - | - | - | - | - | - | - | - | - | - |
| ปริญญาเอก | - | - | - | - | - | - | - | - | - | - |
| การศึกษาทางศาสนา | 8,903 | - | - | - | - | 4 | 6 | 337 | 1,613 | |
| พระปริยัติธรรม | | | | | | | | | | |
| แผนกธรรม | 857 | - | - | - | - | 4 | 6 | 35 | 148 | |
| แผนกบาลี | 591 | - | - | - | - | - | - | - | 23 | |
| แผนกสามัญ | 7,455 | - | - | - | - | - | - | 302 | 1,442 | |
| การศึกษาอื่นๆ | 315 | 17 | 12 | 16 | 17 | 14 | 9 | 15 | 11 | |
| ไม่ทราบระดับการศึกษา | 3,727 | 86 | 105 | 120 | 135 | 146 | 157 | 169 | 172 | |
| ไม่ทราบ | 35,976 | 1,402 | 901 | 932 | 1,004 | 999 | 2,004 | 1,916 | 1,593 | |

ในวันที่ 1 มกราคม 2543 หมวดอายุ เพศ และเขตการปกครอง (ต่อ)

as January 1, 2000, age group, sex and area (Contd.)

| Age group | | | | | | | | | Educational attendance, sex and area |
|-----------|-------|-------|-------|-------|--------|---------|---------|---------|---|
| 14 | 15 | 16 | 17 | 18 | 19 | 20 - 21 | 22 - 24 | 25 - 29 | |
| - | 31 | 110 | 578 | 2,962 | 7,297 | 16,798 | 11,007 | 3,572 | Higher level (General) |
| - | 2 | 6 | 21 | 75 | 121 | 132 | 65 | 23 | Diploma level |
| - | 29 | 104 | 557 | 2,887 | 7,176 | 16,615 | 10,522 | 2,967 | Graduate level |
| - | 18 | 69 | 397 | 2,128 | 4,199 | 3,855 | 1,688 | 829 | 1 st year |
| - | - | 24 | 66 | 439 | 2,151 | 4,738 | 1,596 | 456 | 2 nd year |
| - | - | - | 40 | 126 | 592 | 5,635 | 3,262 | 812 | 3 rd year |
| - | - | - | - | 21 | 83 | 2,090 | 3,616 | 709 | 4 th year |
| - | - | - | - | - | 8 | 52 | 119 | 35 | 5 th year |
| - | - | - | - | - | - | 2 | 33 | 18 | 6 th year |
| - | 11 | 11 | 54 | 173 | 143 | 243 | 208 | 108 | Unknown |
| - | - | - | - | - | - | 48 | 411 | 562 | Master Degree |
| - | - | - | - | - | - | 3 | 9 | 20 | Doctorate degree |
| - | - | 329 | 1,433 | 8,697 | 18,676 | 27,862 | 10,154 | 2,417 | Higher level (Vocational) |
| - | - | - | 5 | 10 | 16 | 10 | 125 | 59 | Lower diploma level |
| - | - | 325 | 1,295 | 7,568 | 15,389 | 19,348 | 4,767 | 886 | Diploma level |
| - | - | 4 | 133 | 1,119 | 3,271 | 8,504 | 5,262 | 1,472 | Graduate level |
| - | - | 4 | 126 | 854 | 1,841 | 1,766 | 780 | 333 | 1 st year |
| - | - | - | 6 | 191 | 1,047 | 2,446 | 742 | 191 | 2 nd year |
| - | - | - | - | 68 | 301 | 3,147 | 1,953 | 547 | 3 rd year |
| - | - | - | - | - | 58 | 1,055 | 1,691 | 344 | 4 th year |
| - | - | - | - | - | - | 28 | 28 | 16 | 5 th year |
| - | - | - | 1 | 6 | 24 | 62 | 68 | 41 | Unknown |
| - | - | - | - | - | - | - | - | - | Master degree |
| - | - | - | - | - | - | - | - | - | Doctorate degree |
| 1,799 | 1,446 | 1,063 | 812 | 473 | 280 | 319 | 353 | 398 | Religious education |
| | | | | | | | | | Scripture school for |
| 165 | 121 | 94 | 47 | 39 | 24 | 39 | 57 | 78 | Dharma |
| 29 | 30 | 24 | 33 | 44 | 32 | 67 | 116 | 193 | Pali |
| 1,605 | 1,295 | 945 | 732 | 390 | 224 | 213 | 180 | 127 | General education |
| 14 | 11 | 32 | 24 | 20 | 16 | 33 | 36 | 18 | Others education |
| 158 | 215 | 180 | 229 | 413 | 320 | 491 | 410 | 221 | Unknown level of Ed. |
| 1,680 | 1,418 | 1,251 | 1,607 | 1,361 | 1,342 | 3,534 | 4,856 | 8,176 | Unknown |

ในวันที่ 1 มกราคม 2543 นวมดอายุ เพศ และเขตการปกครอง (ต่อ)

as January 1, 2000, age group, sex and area (Contd.)

| Age group | | | | | | | | | Educational attendance, |
|-----------|--------|--------|--------|--------|--------|---------|---------|---------|----------------------------|
| 14 | 15 | 16 | 17 | 18 | 19 | 20 - 21 | 22 - 24 | 25 - 29 | sex and area |
| 78,367 | 79,019 | 77,531 | 77,222 | 76,172 | 69,299 | 140,353 | 195,748 | 336,003 | Males |
| 12,517 | 20,614 | 28,094 | 34,286 | 41,332 | 44,746 | 110,114 | 178,619 | 325,919 | Not attending school 1/ |
| 64,971 | 57,658 | 48,738 | 42,112 | 34,160 | 23,875 | 28,407 | 14,743 | 6,205 | Attending school |
| | | | | | | | | | Grade of school attendance |
| 6,860 | 3,184 | 1,666 | 1,027 | 725 | 572 | 752 | 793 | 990 | Elementary level |
| 81 | 32 | 53 | 40 | 16 | 17 | 9 | - | - | Pratom 1 |
| 247 | 112 | 60 | 58 | 63 | 39 | 48 | 26 | 89 | Pratom 2 |
| 444 | 268 | 149 | 81 | 100 | 110 | 126 | 171 | 274 | Pratom 3 |
| 837 | 463 | 273 | 142 | 68 | 87 | 144 | 123 | 159 | Pratom 4 |
| 1,431 | 703 | 373 | 257 | 140 | 71 | 106 | 76 | 85 | Pratom 5 |
| 3,771 | 1,556 | 707 | 408 | 319 | 226 | 298 | 381 | 375 | Pratom 6 |
| 49 | 50 | 51 | 41 | 19 | 22 | 21 | 16 | 8 | Unknown |
| 56,353 | 53,119 | 45,777 | 39,351 | 27,862 | 11,984 | 7,609 | 3,494 | 1,821 | Secondary education |
| 54,911 | 40,750 | 15,273 | 4,909 | 2,204 | 1,187 | 1,461 | 1,295 | 829 | Lower secondary level |
| 11,266 | 2,548 | 935 | 486 | 258 | 190 | 161 | 233 | 128 | Matayom 1 |
| 29,309 | 10,703 | 2,340 | 864 | 411 | 189 | 213 | 165 | 75 | Matayom 2 |
| 14,313 | 27,407 | 11,886 | 3,508 | 1,503 | 792 | 1,063 | 888 | 615 | Matayom 3 |
| 23 | 92 | 112 | 51 | 32 | 16 | 24 | 9 | 11 | Unknown |
| 1,442 | 12,369 | 30,504 | 34,442 | 25,658 | 10,797 | 6,148 | 2,199 | 992 | Upper secondary level |
| 1,196 | 9,724 | 21,481 | 22,644 | 15,854 | 5,916 | 3,082 | 1,404 | 758 | General |
| 1,189 | 8,530 | 14,301 | 5,926 | 1,754 | 679 | 496 | 253 | 181 | Matayom 4 |
| - | 859 | 5,867 | 10,819 | 4,442 | 999 | 383 | 136 | 102 | Matayom 5 |
| - | 302 | 1,283 | 5,870 | 9,604 | 4,198 | 2,152 | 981 | 442 | Matayom 6 |
| 7 | 33 | 30 | 29 | 54 | 40 | 51 | 34 | 33 | Unknown |
| 246 | 2,645 | 9,023 | 11,798 | 9,804 | 4,881 | 3,066 | 795 | 234 | Cert. of vocational |
| 233 | 2,251 | 5,358 | 3,041 | 1,432 | 750 | 546 | 172 | 73 | 1 st year |
| - | 388 | 3,133 | 5,703 | 3,001 | 1,322 | 918 | 211 | 78 | 2 nd year |
| - | - | 515 | 3,020 | 5,296 | 2,768 | 1,572 | 396 | 81 | 3 rd year |
| 13 | 6 | 17 | 34 | 75 | 41 | 30 | 16 | 2 | Unknown |

ตารางที่ 9 ประชากรอายุ 6-29 ปี จำแนกตามระดับชั้นที่กำลังเรียน

Table 9 Population 6 - 29 years of age by educational attendance

| พื้นที่กำลังเรียน เทศ และเขตการปกครอง | รวม Total | หมวดอายุ | | | | | | | |
|--|--------------|----------|-----|-----|-----|-----|-------|-------|-------|
| | | 6 | 7 | 8 | 9 | 10 | 11 | 12 | 13 |
| ระดับอุดมศึกษา (สายสามัญ) | 17,182 | - | - | - | - | - | - | - | - |
| อนุปริญญา | 209 | - | - | - | - | - | - | - | - |
| ปริญญาตรี | 16,542 | - | - | - | - | - | - | - | - |
| ปีที่ 1 | 5,310 | - | - | - | - | - | - | - | - |
| ปีที่ 2 | 3,799 | - | - | - | - | - | - | - | - |
| ปีที่ 3 | 4,151 | - | - | - | - | - | - | - | - |
| ปีที่ 4 | 2,696 | - | - | - | - | - | - | - | - |
| ปีที่ 5 | 127 | - | - | - | - | - | - | - | - |
| ปีที่ 6 | 27 | - | - | - | - | - | - | - | - |
| ไม่ทราบ | 432 | - | - | - | - | - | - | - | - |
| ปริญญาโท | 416 | - | - | - | - | - | - | - | - |
| ปริญญาเอก | 15 | - | - | - | - | - | - | - | - |
| ระดับอุดมศึกษา (สายอาชีวศึกษา) | 32,305 | - | - | - | - | - | - | - | - |
| ต่ำกว่าอนุปริญญา | 195 | - | - | - | - | - | - | - | - |
| อนุปริญญา | 25,053 | - | - | - | - | - | - | - | - |
| ปริญญาตรี | 7,057 | - | - | - | - | - | - | - | - |
| ปีที่ 1 | 2,063 | - | - | - | - | - | - | - | - |
| ปีที่ 2 | 1,536 | - | - | - | - | - | - | - | - |
| ปีที่ 3 | 2,199 | - | - | - | - | - | - | - | - |
| ปีที่ 4 | 1,137 | - | - | - | - | - | - | - | - |
| ปีที่ 5 | 33 | - | - | - | - | - | - | - | - |
| ไม่ทราบ | 89 | - | - | - | - | - | - | - | - |
| ปริญญาโท | - | - | - | - | - | - | - | - | - |
| ปริญญาเอก | - | - | - | - | - | - | - | - | - |
| การศึกษาทางศาสนา | 7,562 | - | - | - | - | 4 | 6 | 292 | 1,455 |
| พระปริยัติธรรม | | | | | | | | | |
| แผนกธรรม | 832 | - | - | - | - | 4 | 6 | 34 | 146 |
| แผนกบาลี | 405 | - | - | - | - | - | - | - | 23 |
| แผนกสามัญ | 6,325 | - | - | - | - | - | - | 258 | 1,286 |
| การศึกษาอื่นๆ | 180 | 11 | 6 | 9 | 11 | 7 | 5 | 11 | 4 |
| ไม่ทราบระดับการศึกษา | 2,121 | 43 | 57 | 65 | 67 | 83 | 78 | 96 | 110 |
| ไม่ทราบ | 18,052 | 717 | 429 | 445 | 428 | 502 | 1,064 | 1,001 | 862 |

ในวันที่ 1 มกราคม 2543 นมวคอายุ เพศ และเขตการปกครอง (ต่อ)

as January 1, 2000, age group, sex and area (Contd.)

| Age group | | | | | | | | | Educational attendance, sex and area |
|-----------|-------|-----|-----|-------|-------|---------|---------|---------|---|
| 14 | 15 | 16 | 17 | 18 | 19 | 20 - 21 | 22 - 24 | 25 - 29 | |
| - | 15 | 62 | 244 | 1,089 | 2,563 | 6,545 | 4,887 | 1,777 | Higher level (General) |
| - | 1 | 1 | 15 | 37 | 41 | 77 | 25 | 12 | Diploma level |
| - | 14 | 61 | 229 | 1,052 | 2,522 | 6,443 | 4,720 | 1,501 | Graduate level |
| - | 11 | 40 | 158 | 758 | 1,481 | 1,643 | 764 | 455 | 1 st year |
| - | - | 12 | 35 | 163 | 715 | 1,848 | 774 | 252 | 2 nd year |
| - | - | - | 21 | 58 | 231 | 2,031 | 1,429 | 381 | 3 rd year |
| - | - | - | - | 11 | 35 | 781 | 1,555 | 314 | 4 th year |
| - | - | - | - | - | 4 | 26 | 75 | 22 | 5 th year |
| - | - | - | - | - | - | - | 17 | 10 | 6 th year |
| - | 3 | 9 | 15 | 62 | 56 | 114 | 106 | 67 | Unknown |
| - | - | - | - | - | - | 25 | 137 | 254 | Master Degree |
| - | - | - | - | - | - | - | 5 | 10 | Doctorate degree |
| - | - | 188 | 695 | 3,924 | 8,340 | 12,949 | 5,011 | 1,198 | Higher level (Vocational) |
| - | - | - | 4 | 4 | 4 | 5 | 121 | 57 | Lower diploma level |
| - | - | 187 | 634 | 3,568 | 7,309 | 10,109 | 2,764 | 482 | Diploma level |
| - | - | 1 | 57 | 352 | 1,027 | 2,835 | 2,126 | 659 | Graduate level |
| - | - | 1 | 53 | 261 | 570 | 669 | 354 | 155 | 1 st year |
| - | - | - | 3 | 57 | 333 | 758 | 314 | 71 | 2 nd year |
| - | - | - | - | 30 | 95 | 1,048 | 783 | 243 | 3 rd year |
| - | - | - | - | - | 18 | 326 | 636 | 157 | 4 th year |
| - | - | - | - | - | - | 12 | 11 | 10 | 5 th year |
| - | - | - | 1 | 4 | 11 | 22 | 28 | 23 | Unknown |
| - | - | - | - | - | - | - | - | - | Master degree |
| - | - | - | - | - | - | - | - | - | Doctorate degree |
| 1,651 | 1,217 | 900 | 640 | 355 | 228 | 253 | 276 | 285 | Religious education |
| | | | | | | | | | Scripture school for |
| 165 | 118 | 94 | 47 | 37 | 22 | 32 | 53 | 74 | Dharma |
| 29 | 30 | 23 | 23 | 30 | 22 | 43 | 70 | 112 | Pali |
| 1,457 | 1,069 | 783 | 570 | 288 | 184 | 178 | 153 | 99 | General education |
| 6 | 4 | 22 | 15 | 14 | 9 | 16 | 20 | 10 | Others education |
| 101 | 119 | 123 | 140 | 191 | 179 | 283 | 262 | 124 | Unknown level of Ed. |
| 879 | 747 | 699 | 824 | 680 | 678 | 1,832 | 2,386 | 3,879 | Unknown |

ในวันที่ 1 มกราคม 2543 หมวดอายุ เพศ และเขตการปกครอง (ต่อ)

as January 1, 2000, age group, sex and area (Contd.)

| Age group | | | | | | | | | Educational attendance, sex and area |
|-----------|--------|--------|--------|--------|--------|---------|---------|---------|---|
| 14 | 15 | 16 | 17 | 18 | 19 | 20 - 21 | 22 - 24 | 25 - 29 | |
| 75,194 | 75,183 | 73,405 | 73,754 | 73,747 | 64,950 | 126,510 | 188,907 | 345,790 | Females |
| 9,914 | 16,095 | 21,785 | 27,657 | 36,408 | 38,689 | 93,784 | 171,895 | 335,699 | Not attending school 1/ |
| 64,479 | 58,417 | 51,068 | 45,314 | 36,658 | 25,597 | 31,024 | 14,542 | 5,794 | Attending school |
| | | | | | | | | | Grade of school attendance |
| | | | | | | | | | Elementary level |
| 5,160 | 2,486 | 1,327 | 887 | 646 | 456 | 585 | 591 | 961 | Pratom 1 |
| 43 | 28 | 30 | 36 | 8 | 5 | 8 | - | - | Pratom 2 |
| 209 | 116 | 54 | 50 | 63 | 23 | 39 | 23 | 78 | Pratom 3 |
| 391 | 229 | 104 | 62 | 81 | 90 | 108 | 132 | 242 | Pratom 4 |
| 649 | 427 | 284 | 132 | 63 | 80 | 102 | 81 | 144 | Pratom 5 |
| 1,096 | 489 | 309 | 244 | 113 | 61 | 92 | 61 | 79 | Pratom 6 |
| 2,723 | 1,157 | 489 | 326 | 278 | 173 | 216 | 281 | 397 | Unknown |
| 49 | 40 | 57 | 37 | 40 | 24 | 20 | 13 | 21 | Secondary education |
| 59,106 | 55,583 | 49,322 | 43,085 | 29,020 | 9,871 | 4,982 | 2,447 | 1,601 | Lower secondary level |
| 57,323 | 40,909 | 12,677 | 3,277 | 1,424 | 819 | 906 | 950 | 748 | Matayom 1 |
| 9,964 | 1,762 | 602 | 328 | 189 | 127 | 114 | 231 | 156 | Matayom 2 |
| 31,046 | 9,624 | 1,766 | 560 | 250 | 143 | 174 | 148 | 55 | Matayom 3 |
| 16,278 | 29,443 | 10,191 | 2,334 | 948 | 531 | 596 | 557 | 530 | Unknown |
| 35 | 80 | 118 | 55 | 37 | 18 | 22 | 14 | 7 | Upper secondary level |
| 1,783 | 14,674 | 36,645 | 39,808 | 27,596 | 9,052 | 4,076 | 1,497 | 853 | General |
| 1,577 | 12,193 | 28,553 | 29,621 | 19,378 | 5,543 | 2,102 | 1,005 | 691 | Matayom 4 |
| 1,572 | 10,553 | 18,000 | 6,061 | 1,152 | 354 | 299 | 203 | 178 | Matayom 5 |
| - | 1,274 | 8,714 | 14,920 | 5,154 | 701 | 269 | 113 | 71 | Matayom 6 |
| - | 335 | 1,812 | 8,614 | 12,999 | 4,435 | 1,466 | 641 | 420 | Unknown |
| 5 | 31 | 27 | 26 | 73 | 53 | 68 | 48 | 22 | Cert. of vocational |
| 206 | 2,481 | 8,092 | 10,187 | 8,218 | 3,509 | 1,974 | 492 | 162 | 1 st year |
| 193 | 2,094 | 4,531 | 2,279 | 928 | 544 | 351 | 105 | 53 | 2 nd year |
| - | 383 | 3,016 | 5,000 | 2,411 | 902 | 638 | 158 | 49 | 3 rd year |
| - | - | 532 | 2,866 | 4,817 | 2,036 | 967 | 214 | 55 | Unknown |
| 13 | 4 | 13 | 42 | 62 | 27 | 18 | 15 | 5 | |

ตารางที่ 9 ประชากรอายุ 6 -29 ปี จำแนกตามระดับชั้นที่กำลังเรียน

Table 9 Population 6 - 29 years of age by educational attendance

| ระดับชั้นที่กำลังเรียน เทศ และเขตการปกครอง | รวม Total | หมวดอายุ | | | | | | | | |
|---|--------------|----------|-----|-----|-----|-----|-----|-----|-----|-----|
| | | 6 | 7 | 8 | 9 | 10 | 11 | 12 | 13 | |
| ระดับอุดมศึกษา (สายสามัญ) | 25,173 | - | - | - | - | - | - | - | - | - |
| อนุปริญญา | 236 | - | - | - | - | - | - | - | - | - |
| ปริญญาตรี | 24,315 | - | - | - | - | - | - | - | - | - |
| ปีที่ 1 | 7,873 | - | - | - | - | - | - | - | - | - |
| ปีที่ 2 | 5,671 | - | - | - | - | - | - | - | - | - |
| ปีที่ 3 | 6,316 | - | - | - | - | - | - | - | - | - |
| ปีที่ 4 | 3,823 | - | - | - | - | - | - | - | - | - |
| ปีที่ 5 | 87 | - | - | - | - | - | - | - | - | - |
| ปีที่ 6 | 26 | - | - | - | - | - | - | - | - | - |
| ไม่ทราบ | 519 | - | - | - | - | - | - | - | - | - |
| ปริญญาโท | 605 | - | - | - | - | - | - | - | - | - |
| ปริญญาเอก | 17 | - | - | - | - | - | - | - | - | - |
| ระดับอุดมศึกษา (สายอาชีพศึกษา) | 37,263 | - | - | - | - | - | - | - | - | - |
| ต่ำกว่าอนุปริญญา | 30 | - | - | - | - | - | - | - | - | - |
| อนุปริญญา | 24,525 | - | - | - | - | - | - | - | - | - |
| ปริญญาตรี | 12,708 | - | - | - | - | - | - | - | - | - |
| ปีที่ 1 | 3,641 | - | - | - | - | - | - | - | - | - |
| ปีที่ 2 | 3,087 | - | - | - | - | - | - | - | - | - |
| ปีที่ 3 | 3,817 | - | - | - | - | - | - | - | - | - |
| ปีที่ 4 | 2,011 | - | - | - | - | - | - | - | - | - |
| ปีที่ 5 | 39 | - | - | - | - | - | - | - | - | - |
| ไม่ทราบ | 113 | - | - | - | - | - | - | - | - | - |
| ปริญญาโท | - | - | - | - | - | - | - | - | - | - |
| ปริญญาเอก | - | - | - | - | - | - | - | - | - | - |
| การศึกษาทางศาสนา | 1,341 | - | - | - | - | - | - | - | 45 | 158 |
| พระปริยัติธรรม | | | | | | | | | | |
| แผนกธรรม | 25 | - | - | - | - | - | - | - | 1 | 2 |
| แผนกบาลี | 186 | - | - | - | - | - | - | - | - | - |
| แผนกสามัญ | 1,130 | - | - | - | - | - | - | - | 44 | 156 |
| การศึกษาอื่นๆ | 135 | 6 | 6 | 7 | 6 | 7 | 4 | 4 | 4 | 7 |
| ไม่ทราบระดับการศึกษา | 1,606 | 43 | 48 | 55 | 68 | 63 | 79 | 73 | 73 | 62 |
| ไม่ทราบ | 17,924 | 685 | 472 | 487 | 576 | 497 | 940 | 915 | 915 | 731 |

1/ รวมผู้กำลังเรียนชั้นก่อนประถมศึกษา Including those attending pre-elementary education

ในวันที่ 1 มกราคม 2543 นมวคอายุ เพศ และเขตการปกครอง (ต่อ)

as January 1, 2000, age group, sex and area (Contd.)

| Age group | | | | | | | | | Educational attendance, sex and area |
|-----------|-----|-----|-----|-------|--------|---------|---------|---------|---|
| 14 | 15 | 16 | 17 | 18 | 19 | 20 - 21 | 22 - 24 | 25 - 29 | |
| - | 16 | 48 | 334 | 1,873 | 4,734 | 10,253 | 6,120 | 1,795 | Higher level (General) |
| - | 1 | 5 | 6 | 38 | 80 | 55 | 40 | 11 | Diploma level |
| - | 15 | 43 | 328 | 1,835 | 4,654 | 10,172 | 5,802 | 1,466 | Graduate level |
| - | 7 | 29 | 239 | 1,370 | 2,718 | 2,212 | 924 | 374 | 1 st year |
| - | - | 12 | 31 | 276 | 1,436 | 2,890 | 822 | 204 | 2 nd year |
| - | - | - | 19 | 68 | 361 | 3,604 | 1,833 | 431 | 3 rd year |
| - | - | - | - | 10 | 48 | 1,309 | 2,061 | 395 | 4 th year |
| - | - | - | - | - | 4 | 26 | 44 | 13 | 5 th year |
| - | - | - | - | - | - | 2 | 16 | 8 | 6 th year |
| - | 8 | 2 | 39 | 111 | 87 | 129 | 102 | 41 | Unknown |
| - | - | - | - | - | - | 23 | 274 | 308 | Master Degree |
| - | - | - | - | - | - | 3 | 4 | 10 | Doctorate degree |
| - | - | 141 | 738 | 4,773 | 10,336 | 14,913 | 5,143 | 1,219 | Higher level (Vocational) |
| - | - | - | 1 | 6 | 12 | 5 | 4 | 2 | Lower diploma level |
| - | - | 138 | 661 | 4,000 | 8,080 | 9,239 | 2,003 | 404 | Diploma level |
| - | - | 3 | 76 | 767 | 2,244 | 5,669 | 3,136 | 813 | Graduate level |
| - | - | 3 | 73 | 593 | 1,271 | 1,097 | 426 | 178 | 1 st year |
| - | - | - | 3 | 134 | 714 | 1,688 | 428 | 120 | 2 nd year |
| - | - | - | - | 38 | 206 | 2,099 | 1,170 | 304 | 3 rd year |
| - | - | - | - | - | 40 | 729 | 1,055 | 187 | 4 th year |
| - | - | - | - | - | - | 16 | 17 | 6 | 5 th year |
| - | - | - | - | 2 | 13 | 40 | 40 | 18 | Unknown |
| - | - | - | - | - | - | - | - | - | Master degree |
| - | - | - | - | - | - | - | - | - | Doctorate degree |
| 148 | 229 | 163 | 172 | 118 | 52 | 66 | 77 | 113 | Religious education |
| - | 3 | - | - | 2 | 2 | 7 | 4 | 4 | Scripture school for Dharma |
| - | - | 1 | 10 | 14 | 10 | 24 | 46 | 81 | Pali |
| 148 | 226 | 162 | 162 | 102 | 40 | 35 | 27 | 28 | General education |
| 8 | 7 | 10 | 9 | 6 | 7 | 17 | 16 | 8 | Others education |
| 57 | 96 | 57 | 89 | 222 | 141 | 208 | 148 | 97 | Unknown level of Ed. |
| 801 | 671 | 552 | 783 | 681 | 664 | 1,702 | 2,470 | 4,297 | Unknown |

ตารางที่ 10 ประชากรอายุ 6 ปีขึ้นไป จำแนกตามระดับชั้นที่เรียนสำเร็จ

Table 10 Population 6 years of age and over by educational attainment,

| พื้นที่เรียนสำเร็จ เพศ และเขตการปกครอง | รวม Total | หมวดอายุ | | | | | | | |
|---|--------------|-----------|---------|---------|---------|---------|---------|---------|-----------|
| | | 6 - 11 | 12 - 14 | 15 - 17 | 18 - 21 | 22 - 24 | 25 - 29 | 30 - 34 | 35 - 39 |
| ยอดรวม | 10,444,737 | 1,125,919 | 563,907 | 570,971 | 709,792 | 490,363 | 857,978 | 979,174 | 1,060,701 |
| ไม่มีการศึกษา 1/ มีการศึกษา | 1,477,449 | 335,057 | 14,271 | 20,162 | 37,227 | 30,797 | 63,297 | 80,218 | 90,773 |
| 8,879,658 | 775,776 | 544,968 | 545,960 | 662,812 | 454,486 | 788,480 | 891,532 | 962,863 | |
| ชั้นที่เรียนสำเร็จ | | | | | | | | | |
| ระดับประถมศึกษา | 6,279,936 | 775,762 | 359,653 | 100,545 | 180,625 | 210,448 | 480,223 | 631,173 | 726,314 |
| ประถมปีที่ 1 | 240,134 | 203,472 | 3,681 | 967 | 1,002 | 617 | 1,306 | 1,961 | 2,788 |
| ประถมปีที่ 2 | 328,548 | 193,525 | 6,497 | 2,459 | 3,056 | 2,337 | 5,229 | 8,101 | 10,504 |
| ประถมปีที่ 3 | 301,187 | 180,500 | 12,925 | 3,978 | 4,207 | 2,894 | 5,683 | 8,870 | 10,203 |
| ประถมปีที่ 4 | 3,538,900 | 141,664 | 41,417 | 9,560 | 17,183 | 21,719 | 74,844 | 253,031 | 523,347 |
| ประถมปีที่ 5 | 229,859 | 50,423 | 124,834 | 7,733 | 5,678 | 4,646 | 10,065 | 12,564 | 6,555 |
| ประถมปีที่ 6 | 1,639,424 | 5,755 | 170,106 | 75,541 | 149,263 | 178,117 | 382,913 | 346,511 | 172,819 |
| ไม่ทราบชั้น | 1,884 | 423 | 193 | 307 | 236 | 118 | 183 | 135 | 98 |
| ระดับมัธยมศึกษา | 1,942,663 | 12 | 181,804 | 439,570 | 408,154 | 152,905 | 201,829 | 174,793 | 139,824 |
| มัธยมศึกษาตอนต้น | 1,111,445 | 11 | 181,714 | 308,089 | 136,049 | 73,786 | 107,595 | 85,732 | 70,879 |
| มัธยมศึกษาปีที่ 1 | 169,302 | - | 125,789 | 33,260 | 3,540 | 1,123 | 1,340 | 1,189 | 865 |
| มัธยมศึกษาปีที่ 2 | 188,335 | 2 | 48,462 | 109,125 | 12,545 | 3,676 | 4,468 | 2,740 | 2,035 |
| มัธยมศึกษาปีที่ 3 | 752,020 | - | 7,382 | 165,555 | 119,693 | 68,794 | 101,401 | 81,470 | 67,824 |
| ไม่ทราบชั้น | 1,788 | 9 | 81 | 149 | 271 | 193 | 386 | 333 | 155 |
| มัธยมศึกษาตอนปลาย | 831,218 | 1 | 90 | 131,481 | 272,105 | 79,119 | 94,234 | 89,061 | 68,945 |
| สายสามัญ | 546,878 | 1 | 36 | 93,083 | 160,696 | 55,610 | 71,697 | 63,453 | 41,514 |
| มัธยมศึกษาปีที่ 4 | 80,033 | - | 18 | 58,943 | 16,043 | 685 | 801 | 689 | 668 |
| มัธยมศึกษาปีที่ 5 | 85,220 | - | - | 27,404 | 47,659 | 2,821 | 2,052 | 1,169 | 1,664 |
| มัธยมศึกษาปีที่ 6 | 380,412 | 1 | 1 | 6,665 | 96,808 | 51,959 | 68,577 | 61,371 | 39,053 |
| ไม่ทราบชั้น | 1,213 | - | 17 | 71 | 186 | 145 | 267 | 224 | 129 |
| สายอาชีวศึกษา | 284,340 | - | 54 | 38,398 | 111,409 | 23,509 | 22,537 | 25,608 | 27,431 |
| ปีที่ 1 | 38,714 | - | - | 24,197 | 12,441 | 758 | 485 | 296 | 247 |
| ปีที่ 2 | 36,186 | - | - | 10,172 | 24,064 | 1,030 | 390 | 194 | 176 |
| ปีที่ 3 | 208,524 | - | - | 3,920 | 74,604 | 21,617 | 21,602 | 25,049 | 26,936 |
| ไม่ทราบชั้น | 916 | - | 54 | 109 | 300 | 104 | 60 | 69 | 72 |

หมวดอายุ เพศ และเขตการปกครอง

age group, sex and area

| Age group | | | | | | | Educational attainment, sex and area |
|-----------|---------|---------|---------|---------|---------|-----------------------|---|
| 40 - 44 | 45 - 49 | 50 - 54 | 55 - 59 | 60 - 64 | 65 - 69 | 70 ขึ้นไป and over | |
| 998,574 | 789,597 | 558,877 | 459,919 | 421,431 | 353,380 | 504,154 | Total |
| 98,169 | 92,224 | 80,099 | 86,508 | 105,752 | 103,877 | 239,018 | No education 1/ |
| 892,768 | 692,285 | 475,284 | 370,834 | 313,233 | 247,283 | 261,094 | Educational attainment |
| | | | | | | | Grade of school attainment |
| 710,615 | 592,297 | 414,103 | 329,905 | 290,461 | 234,421 | 243,391 | Elementary level |
| 3,074 | 2,681 | 2,513 | 2,886 | 4,301 | 3,828 | 5,057 | Pratom 1 |
| 12,606 | 11,501 | 10,277 | 12,086 | 16,281 | 14,748 | 19,341 | Pratom 2 |
| 10,111 | 9,051 | 8,218 | 9,808 | 12,394 | 10,386 | 11,959 | Pratom 3 |
| 605,874 | 527,154 | 374,766 | 295,438 | 251,651 | 201,321 | 199,931 | Pratom 4 |
| 2,725 | 1,727 | 704 | 434 | 321 | 330 | 1,120 | Pratom 5 |
| 76,171 | 40,142 | 17,605 | 9,236 | 5,502 | 3,794 | 5,949 | Pratom 6 |
| 54 | 41 | 20 | 17 | 11 | 14 | 34 | Unknown |
| 98,513 | 49,760 | 35,636 | 25,588 | 14,048 | 8,398 | 11,829 | Secondary education |
| 57,994 | 30,492 | 22,578 | 14,891 | 8,360 | 5,454 | 7,821 | Lower secondary level |
| 487 | 307 | 389 | 213 | 203 | 186 | 411 | Matayom 1 |
| 1,294 | 626 | 918 | 672 | 486 | 493 | 793 | Matayom 2 |
| 56,125 | 29,516 | 21,245 | 13,984 | 7,660 | 4,766 | 6,605 | Matayom 3 |
| 88 | 43 | 26 | 22 | 11 | 9 | 12 | Unknown |
| 40,519 | 19,268 | 13,058 | 10,697 | 5,688 | 2,944 | 4,008 | Upper secondary level |
| 23,196 | 11,019 | 9,196 | 7,981 | 4,059 | 2,223 | 3,114 | General |
| 487 | 364 | 362 | 300 | 191 | 190 | 292 | Matayom 4 |
| 1,011 | 426 | 342 | 294 | 147 | 96 | 135 | Matayom 5 |
| 21,637 | 10,187 | 8,475 | 7,377 | 3,703 | 1,926 | 2,672 | Matayom 6 |
| 61 | 42 | 17 | 10 | 18 | 11 | 15 | Unknown |
| 17,323 | 8,249 | 3,862 | 2,716 | 1,629 | 721 | 894 | Cert. of vocational |
| 134 | 57 | 33 | 33 | 18 | 4 | 11 | 1 st year |
| 88 | 33 | 11 | 7 | 9 | 3 | 9 | 2 nd year |
| 17,030 | 8,127 | 3,805 | 2,658 | 1,597 | 713 | 866 | 3 rd year |
| 71 | 32 | 13 | 18 | 5 | 1 | 8 | Unknown |

ตารางที่ 10 ประชากรอายุ 6 ปีขึ้นไป จำแนกตามระดับชั้นที่เรียนสำเร็จ
Table 10 Population 6 years of age and over by educational attainment,

| พื้นที่เรียนสำเร็จ เขต และเขตการปกครอง | รวม Total | หมวดอายุ | | | | | | | |
|---|--------------|----------|---------|---------|---------|---------|---------|---------|---------|
| | | 6 - 11 | 12 - 14 | 15 - 17 | 18 - 21 | 22 - 24 | 25 - 29 | 30 - 34 | 35 - 39 |
| ระดับอุดมศึกษา (สายสามัญ) | 252,895 | - | 1 | 314 | 34,215 | 39,730 | 45,593 | 35,452 | 35,061 |
| อนุปริญญา | 3,147 | - | - | 5 | 159 | 294 | 619 | 521 | 530 |
| ระดับปริญญาตรี | 53,011 | - | - | 309 | 30,788 | 15,904 | 4,113 | 892 | 362 |
| ปีที่ 1 | 17,704 | - | - | 197 | 13,545 | 2,731 | 858 | 193 | 80 |
| ปีที่ 2 | 19,878 | - | - | 67 | 12,149 | 5,647 | 1,517 | 313 | 90 |
| ปีที่ 3 | 13,511 | - | - | - | 4,585 | 6,843 | 1,502 | 289 | 107 |
| ปีที่ 4 | 619 | - | - | - | 172 | 282 | 86 | 24 | 17 |
| ปีที่ 5 | 375 | - | - | - | 32 | 222 | 17 | 12 | 8 |
| ไม่ทราบ | 924 | - | - | 45 | 305 | 179 | 133 | 61 | 60 |
| ปริญญาตรี | 181,074 | - | 1 | - | 3,256 | 23,185 | 39,017 | 31,915 | 31,611 |
| ปริญญาโท | 14,579 | - | - | - | 8 | 342 | 1,803 | 2,029 | 2,390 |
| ปริญญาเอก | 1,084 | - | - | - | 4 | 5 | 41 | 95 | 168 |
| ระดับอุดมศึกษา (สายอาชีวศึกษา) | 365,193 | - | 1 | 259 | 36,168 | 48,828 | 56,958 | 46,687 | 58,329 |
| ต่ำกว่าอนุปริญญา | 3,418 | - | - | 9 | 63 | 188 | 937 | 967 | 316 |
| อนุปริญญา | 166,655 | - | - | 227 | 22,160 | 29,644 | 30,154 | 24,593 | 26,238 |
| ระดับปริญญาตรี | 24,429 | - | - | 23 | 12,735 | 6,630 | 2,056 | 793 | 588 |
| ปีที่ 1 | 7,739 | - | - | 18 | 5,782 | 1,228 | 379 | 133 | 78 |
| ปีที่ 2 | 8,178 | - | - | 1 | 4,773 | 2,318 | 683 | 168 | 74 |
| ปีที่ 3 | 5,725 | - | - | - | 2,016 | 2,776 | 635 | 136 | 43 |
| ปีที่ 4 | 1,095 | - | - | - | 79 | 216 | 247 | 195 | 160 |
| ไม่ทราบ | 1,692 | - | - | 4 | 85 | 92 | 112 | 161 | 233 |
| ปริญญาตรี | 161,066 | - | - | - | 1,204 | 11,926 | 22,142 | 18,735 | 29,700 |
| ปริญญาโท | 6,040 | - | - | - | 6 | 78 | 497 | 610 | 1,076 |
| ปริญญาเอก | 3,585 | - | 1 | - | - | 362 | 1,172 | 999 | 411 |
| การศึกษาทางศาสนา | 26,106 | 1 | 3,416 | 5,066 | 3,049 | 1,651 | 2,317 | 1,940 | 1,648 |
| พระปริยัติธรรม | | | | | | | | | |
| แผนกธรรม | 8,447 | 1 | 296 | 524 | 425 | 362 | 673 | 640 | 737 |
| แผนกบาลี | 2,378 | - | 24 | 107 | 188 | 225 | 352 | 316 | 258 |
| แผนกสามัญ | 15,281 | - | 3,096 | 4,435 | 2,436 | 1,064 | 1,292 | 984 | 653 |
| การศึกษาอื่น ๆ | 4,327 | - | 91 | 179 | 573 | 452 | 625 | 467 | 459 |
| ไม่ทราบระดับการศึกษา | 8,538 | 1 | 2 | 27 | 28 | 472 | 935 | 1,020 | 1,228 |
| ไม่ทราบ | 87,630 | 15,086 | 4,668 | 4,849 | 9,753 | 5,080 | 6,201 | 7,424 | 7,065 |

หมวดอายุ เพศ และเขตการปกครอง (ต่อ)

age group, sex and area (Contd.)

| Age group | | | | | | | Educational attainment, sex and area |
|-----------|---------|---------|---------|---------|---------|-----------------------|---|
| 40 - 44 | 45 - 49 | 50 - 54 | 55 - 59 | 60 - 64 | 65 - 69 | 70 ขึ้นไป and over | |
| 27,365 | 15,683 | 8,747 | 4,949 | 3,100 | 1,330 | 1,355 | Higher level (General) |
| 396 | 245 | 144 | 91 | 52 | 37 | 54 | Diploma level |
| 251 | 142 | 90 | 46 | 48 | 18 | 48 | Graduate level |
| 62 | 20 | 8 | 6 | - | - | 4 | 1 st year |
| 45 | 23 | 13 | 3 | 3 | 2 | 6 | 2 nd year |
| 77 | 44 | 32 | 9 | 8 | 2 | 13 | 3 rd year |
| 13 | 15 | 7 | - | 1 | - | 2 | 4 th year |
| 17 | 11 | 19 | 8 | 19 | 6 | 4 | 5 th year |
| 37 | 29 | 11 | 20 | 17 | 8 | 19 | Unknown |
| 23,544 | 12,746 | 6,972 | 4,001 | 2,589 | 1,126 | 1,111 | Bachelor degree |
| 2,989 | 2,330 | 1,380 | 726 | 344 | 124 | 114 | Master Degree |
| 185 | 220 | 161 | 85 | 67 | 25 | 28 | Doctorate degree |
| 53,241 | 32,366 | 15,167 | 8,946 | 4,221 | 1,842 | 2,180 | Higher level (Vocational) |
| 457 | 235 | 130 | 58 | 13 | 18 | 27 | Lower diploma level |
| 14,506 | 7,881 | 3,882 | 3,040 | 2,022 | 957 | 1,361 | Diploma level |
| 518 | 351 | 219 | 186 | 135 | 82 | 113 | Graduate level |
| 55 | 32 | 15 | 8 | 4 | 2 | 5 | 1 st year |
| 72 | 35 | 19 | 15 | 10 | 6 | 4 | 2 nd year |
| 45 | 21 | 4 | 18 | 16 | 3 | 12 | 3 rd year |
| 86 | 46 | 26 | 25 | 4 | 6 | 5 | 4 th year |
| 260 | 217 | 155 | 120 | 101 | 65 | 87 | Unknown |
| 35,925 | 22,674 | 10,135 | 5,304 | 1,948 | 741 | 632 | Bachelor degree |
| 1,564 | 1,092 | 685 | 304 | 76 | 30 | 22 | Master degree |
| 271 | 133 | 116 | 54 | 27 | 14 | 25 | Doctorate degree |
| 1,398 | 963 | 806 | 798 | 824 | 781 | 1,448 | Religious education |
| | | | | | | | Scripture school for |
| 677 | 536 | 536 | 558 | 671 | 650 | 1,161 | Dharma |
| 224 | 147 | 84 | 115 | 75 | 71 | 192 | Pali |
| 497 | 280 | 186 | 125 | 78 | 60 | 95 | General education |
| 415 | 291 | 226 | 161 | 134 | 109 | 145 | Others education |
| 1,221 | 925 | 599 | 487 | 445 | 402 | 746 | Unknown level of Ed. |
| 7,637 | 5,088 | 3,494 | 2,577 | 2,446 | 2,220 | 4,042 | Unknown |

ตารางที่ 10 ประชากรอายุ 6 ปีขึ้นไป จำแนกตามระดับชั้นที่เรียนสำเร็จ

Table 10 Population 6 years of age and over by educational attainment,

| พื้นที่เรียนสำเร็จ เพศ และเขตการปกครอง | รวม Total | หมวดอายุ | | | | | | | |
|---|--------------|----------|---------|---------|---------|---------|---------|---------|---------|
| | | 6 - 11 | 12 - 14 | 15 - 17 | 18 - 21 | 22 - 24 | 25 - 29 | 30 - 34 | 35 - 39 |
| ชาย | 5,156,001 | 578,600 | 290,200 | 292,172 | 365,937 | 247,159 | 420,905 | 470,399 | 518,105 |
| ไม่มีการศึกษา 1/ | 598,070 | 174,423 | 7,289 | 9,477 | 16,396 | 13,309 | 27,305 | 33,222 | 36,358 |
| มีการศึกษา | 4,515,117 | 396,606 | 280,486 | 280,115 | 344,570 | 231,282 | 390,675 | 433,683 | 478,420 |
| ชั้นที่เรียนสำเร็จ | | | | | | | | | |
| ระดับประถมศึกษา | 3,121,129 | 396,596 | 190,056 | 58,877 | 99,452 | 107,633 | 230,921 | 292,900 | 345,425 |
| ประถมปีที่ 1 | 122,238 | 105,788 | 2,001 | 514 | 554 | 316 | 654 | 887 | 1,219 |
| ประถมปีที่ 2 | 160,253 | 99,932 | 3,632 | 1,398 | 1,630 | 1,177 | 2,479 | 3,687 | 4,653 |
| ประถมปีที่ 3 | 149,135 | 92,028 | 7,364 | 2,100 | 2,309 | 1,490 | 2,806 | 4,165 | 4,528 |
| ประถมปีที่ 4 | 1,716,648 | 71,217 | 23,113 | 5,146 | 8,730 | 10,182 | 33,097 | 108,376 | 238,921 |
| ประถมปีที่ 5 | 116,985 | 24,725 | 65,144 | 4,437 | 3,225 | 2,390 | 4,348 | 5,299 | 3,337 |
| ประถมปีที่ 6 | 854,823 | 2,706 | 88,702 | 45,117 | 82,867 | 92,018 | 187,433 | 170,409 | 92,702 |
| ไม่ทราบชั้น | 1,047 | 200 | 100 | 165 | 137 | 60 | 104 | 77 | 65 |
| ระดับมัธยมศึกษา | 1,071,750 | 8 | 87,441 | 216,417 | 214,032 | 84,534 | 112,308 | 101,111 | 86,664 |
| มัธยมศึกษาตอนต้น | 621,815 | 7 | 87,398 | 157,365 | 79,117 | 40,189 | 59,095 | 49,309 | 44,772 |
| มัธยมศึกษาปีที่ 1 | 85,793 | - | 60,935 | 18,426 | 2,292 | 701 | 848 | 704 | 561 |
| มัธยมศึกษาปีที่ 2 | 99,078 | 2 | 22,955 | 56,104 | 8,318 | 2,412 | 2,856 | 1,775 | 1,288 |
| มัธยมศึกษาปีที่ 3 | 435,953 | - | 3,460 | 82,770 | 68,350 | 36,971 | 55,189 | 46,658 | 42,838 |
| ไม่ทราบชั้น | 991 | 5 | 48 | 65 | 157 | 105 | 202 | 172 | 85 |
| มัธยมศึกษาตอนปลาย | 449,935 | 1 | 43 | 59,052 | 134,915 | 44,345 | 53,213 | 51,802 | 41,892 |
| สายสามัญ | 290,357 | 1 | 16 | 38,892 | 75,982 | 30,474 | 39,703 | 36,414 | 26,311 |
| มัธยมศึกษาปีที่ 4 | 35,300 | - | 5 | 24,648 | 8,008 | 381 | 440 | 360 | 300 |
| มัธยมศึกษาปีที่ 5 | 39,826 | - | - | 11,261 | 22,244 | 1,745 | 1,136 | 702 | 1,085 |
| มัธยมศึกษาปีที่ 6 | 214,612 | 1 | 1 | 2,946 | 45,643 | 28,288 | 38,003 | 35,230 | 24,852 |
| ไม่ทราบชั้น | 619 | - | 10 | 37 | 87 | 60 | 124 | 122 | 74 |
| สายอาชีวศึกษา | 159,578 | - | 27 | 20,160 | 58,933 | 13,871 | 13,510 | 15,388 | 15,581 |
| ปีที่ 1 | 21,173 | - | - | 12,841 | 7,172 | 440 | 266 | 162 | 143 |
| ปีที่ 2 | 19,906 | - | - | 5,250 | 13,388 | 664 | 248 | 136 | 109 |
| ปีที่ 3 | 118,014 | - | - | 2,017 | 38,201 | 12,718 | 12,969 | 15,060 | 15,285 |
| ไม่ทราบชั้น | 485 | - | 27 | 52 | 172 | 49 | 27 | 30 | 44 |

หมวดอายุ เพศ และเขตการปกครอง (ต่อ)

age group, sex and area (Contd.)

| Age group | | | | | | | Educational attainment, sex and area |
|-----------|---------|---------|---------|---------|---------|-----------------------|---|
| 40 - 44 | 45 - 49 | 50 - 54 | 55 - 59 | 60 - 64 | 65 - 69 | 70 ขึ้นไป and over | |
| 490,445 | 389,168 | 275,533 | 224,777 | 202,227 | 166,314 | 224,060 | Males |
| 38,171 | 34,852 | 29,541 | 30,931 | 36,691 | 36,251 | 73,854 | No education 1/ |
| 448,578 | 351,830 | 244,243 | 192,616 | 164,391 | 129,097 | 148,525 | Educational attainment |
| | | | | | | | Grade of school attainment |
| 339,987 | 287,774 | 204,155 | 164,144 | 148,011 | 119,637 | 135,561 | Elementary level |
| 1,356 | 1,112 | 1,028 | 1,112 | 1,830 | 1,728 | 2,139 | Pratom 1 |
| 5,497 | 4,851 | 4,159 | 4,909 | 6,881 | 6,568 | 8,800 | Pratom 2 |
| 4,358 | 3,921 | 3,475 | 4,200 | 5,587 | 4,826 | 5,978 | Pratom 3 |
| 284,602 | 253,914 | 184,133 | 147,570 | 129,869 | 103,913 | 113,865 | Pratom 4 |
| 1,439 | 871 | 397 | 251 | 173 | 195 | 754 | Pratom 5 |
| 42,698 | 23,079 | 10,947 | 6,088 | 3,660 | 2,399 | 3,998 | Pratom 6 |
| 37 | 26 | 16 | 14 | 11 | 8 | 27 | Unknown |
| 65,561 | 35,300 | 24,706 | 18,598 | 10,300 | 6,195 | 8,575 | Secondary education |
| 40,156 | 22,097 | 15,725 | 10,853 | 6,131 | 3,950 | 5,651 | Lower secondary level |
| 285 | 192 | 258 | 122 | 106 | 109 | 254 | Matayom 1 |
| 878 | 377 | 560 | 437 | 324 | 296 | 496 | Matayom 2 |
| 38,931 | 21,498 | 14,889 | 10,277 | 5,691 | 3,539 | 4,892 | Matayom 3 |
| 62 | 30 | 18 | 17 | 10 | 6 | 9 | Unknown |
| 25,405 | 13,203 | 8,981 | 7,745 | 4,169 | 2,245 | 2,924 | Upper secondary level |
| 15,278 | 7,715 | 6,387 | 5,899 | 3,118 | 1,796 | 2,371 | General |
| 220 | 159 | 165 | 171 | 127 | 120 | 196 | Matayom 4 |
| 624 | 286 | 237 | 209 | 115 | 77 | 105 | Matayom 5 |
| 14,394 | 7,245 | 5,976 | 5,513 | 2,862 | 1,595 | 2,063 | Matayom 6 |
| 40 | 25 | 9 | 6 | 14 | 4 | 7 | Unknown |
| 10,127 | 5,488 | 2,594 | 1,846 | 1,051 | 449 | 553 | Cert. of vocational |
| 72 | 29 | 10 | 15 | 12 | 3 | 8 | 1 st year |
| 58 | 22 | 10 | 6 | 7 | 2 | 6 | 2 nd year |
| 9,960 | 5,419 | 2,567 | 1,810 | 1,030 | 443 | 535 | 3 rd year |
| 37 | 18 | 7 | 15 | 2 | 1 | 4 | Unknown |

ตารางที่ 10 ประชากรอายุ 6 ปีขึ้นไป จำแนกตามระดับชั้นที่เรียนสำเร็จ

Table 10 Population 6 years of age and over by educational attainment.

| ระดับชั้นที่เรียนสำเร็จ เขต และเขตการปกครอง | รวม Total | หมวดอายุ | | | | | | | |
|--|--------------|----------|---------|---------|---------|---------|---------|---------|---------|
| | | 6 - 11 | 12 - 14 | 15 - 17 | 18 - 21 | 22 - 24 | 25 - 29 | 30 - 34 | 35 - 39 |
| ระดับอุดมศึกษา (สายสามัญ) | 123,038 | - | 1 | 168 | 13,266 | 15,904 | 19,166 | 16,417 | 18,473 |
| อนุปริญญา | 1,391 | - | - | 2 | 72 | 112 | 245 | 215 | 227 |
| ระดับปริญญาตรี | 22,663 | - | - | 166 | 12,058 | 7,248 | 2,094 | 485 | 204 |
| ปีที่ 1 | 7,549 | - | - | 99 | 5,421 | 1,324 | 483 | 108 | 46 |
| ปีที่ 2 | 8,239 | - | - | 42 | 4,630 | 2,534 | 741 | 172 | 50 |
| ปีที่ 3 | 5,941 | - | - | - | 1,801 | 3,053 | 736 | 157 | 61 |
| ปีที่ 4 | 315 | - | - | - | 78 | 144 | 46 | 9 | 13 |
| ปีที่ 5 | 156 | - | - | - | 10 | 94 | 11 | 9 | 3 |
| ไม่ทราบ | 463 | - | - | 25 | 118 | 99 | 77 | 30 | 31 |
| ปริญญาตรี | 89,672 | - | 1 | - | 1,131 | 8,416 | 16,086 | 14,674 | 16,611 |
| ปริญญาโท | 8,587 | - | - | - | 4 | 125 | 718 | 985 | 1,328 |
| ปริญญาเอก | 725 | - | - | - | 1 | 3 | 23 | 58 | 103 |
| ระดับอุดมศึกษา (สายอาชีวศึกษา) | 170,613 | - | 1 | 135 | 15,129 | 21,518 | 25,619 | 20,973 | 25,676 |
| ต่ำกว่าอนุปริญญา | 3,063 | - | - | 6 | 24 | 162 | 872 | 916 | 270 |
| อนุปริญญา | 90,384 | - | - | 119 | 10,713 | 15,232 | 16,429 | 13,268 | 13,788 |
| ระดับปริญญาตรี | 8,886 | - | - | 10 | 4,074 | 2,578 | 851 | 333 | 209 |
| ปีที่ 1 | 2,786 | - | - | 8 | 1,875 | 540 | 174 | 74 | 35 |
| ปีที่ 2 | 2,853 | - | - | - | 1,518 | 880 | 279 | 78 | 29 |
| ปีที่ 3 | 2,127 | - | - | - | 619 | 1,060 | 300 | 74 | 22 |
| ปีที่ 4 | 258 | - | - | - | 29 | 44 | 44 | 33 | 29 |
| ไม่ทราบ | 862 | - | - | 2 | 33 | 54 | 54 | 74 | 94 |
| ปริญญาตรี | 63,385 | - | - | - | 317 | 3,341 | 6,764 | 5,766 | 10,690 |
| ปริญญาโท | 3,117 | - | - | - | 1 | 17 | 157 | 204 | 515 |
| ปริญญาเอก | 1,778 | - | 1 | - | - | 188 | 546 | 486 | 204 |
| การศึกษาทางศาสนา | 22,208 | 1 | 2,955 | 4,433 | 2,477 | 1,297 | 1,858 | 1,518 | 1,358 |
| พระปริยัติธรรม | | | | | | | | | |
| แผนกธรรม | 8,355 | 1 | 296 | 521 | 424 | 357 | 662 | 637 | 726 |
| แผนกบาลี | 1,527 | - | 24 | 99 | 121 | 146 | 217 | 189 | 160 |
| แผนกสามัญ | 12,326 | - | 2,635 | 3,813 | 1,932 | 794 | 979 | 692 | 472 |
| การศึกษาอื่น ๆ | 1,949 | - | 30 | 68 | 194 | 161 | 260 | 235 | 236 |
| ไม่ทราบระดับการศึกษา | 4,430 | 1 | 2 | 17 | 20 | 235 | 543 | 529 | 588 |
| ไม่ทราบ | 42,814 | 7,571 | 2,425 | 2,580 | 4,971 | 2,568 | 2,925 | 3,494 | 3,327 |

หมวดอายุ เพศ และเขตการปกครอง (ต่อ)

age group, sex and area (Contd.)

| Age group | | | | | | | Educational attainment, sex and area |
|-----------|---------|---------|---------|---------|---------|-----------------------|---|
| 40 - 44 | 45 - 49 | 50 - 54 | 55 - 59 | 60 - 64 | 65 - 69 | 70 ขึ้นไป and over | |
| 15,752 | 10,069 | 6,005 | 3,480 | 2,274 | 1,030 | 1,033 | Higher level (General) |
| 188 | 116 | 79 | 48 | 26 | 26 | 35 | Diploma level |
| 153 | 93 | 64 | 31 | 26 | 13 | 28 | Graduate level |
| 39 | 17 | 7 | 4 | - | - | 1 | 1 st year |
| 31 | 17 | 10 | 3 | 3 | 2 | 4 | 2 nd year |
| 50 | 33 | 26 | 6 | 8 | 2 | 8 | 3 rd year |
| 8 | 10 | 5 | - | - | - | 2 | 4 th year |
| 5 | 4 | 7 | 2 | 6 | 4 | 1 | 5 th year |
| 20 | 12 | 9 | 16 | 9 | 5 | 12 | Unknown |
| 13,464 | 8,088 | 4,771 | 2,800 | 1,881 | 878 | 871 | Bachelor degree |
| 1,833 | 1,619 | 983 | 543 | 280 | 91 | 78 | Master Degree |
| 114 | 153 | 108 | 58 | 61 | 22 | 21 | Doctorate degree |
| 25,326 | 17,247 | 8,223 | 5,333 | 2,698 | 1,223 | 1,512 | Higher level (Vocational) |
| 403 | 202 | 110 | 52 | 7 | 14 | 25 | Lower diploma level |
| 8,544 | 5,001 | 2,426 | 1,920 | 1,312 | 657 | 975 | Diploma level |
| 260 | 167 | 116 | 104 | 70 | 43 | 71 | Graduate level |
| 36 | 22 | 11 | 2 | 2 | 2 | 5 | 1 st year |
| 34 | 15 | 7 | 8 | 1 | 3 | 1 | 2 nd year |
| 28 | 7 | 3 | 6 | 4 | 1 | 3 | 3 rd year |
| 30 | 16 | 13 | 9 | 3 | 3 | 5 | 4 th year |
| 132 | 107 | 82 | 79 | 60 | 34 | 57 | Unknown |
| 15,124 | 11,185 | 5,056 | 3,016 | 1,246 | 475 | 405 | Bachelor degree |
| 851 | 634 | 439 | 208 | 48 | 25 | 18 | Master degree |
| 144 | 58 | 76 | 33 | 15 | 9 | 18 | Doctorate degree |
| 1,167 | 829 | 706 | 729 | 782 | 747 | 1,351 | Religious education |
| | | | | | | | Scripture school for |
| 661 | 525 | 530 | 548 | 664 | 649 | 1,154 | Dharma |
| 126 | 94 | 49 | 78 | 53 | 50 | 121 | Pali |
| 380 | 210 | 127 | 103 | 65 | 48 | 76 | General education |
| 190 | 138 | 127 | 87 | 73 | 52 | 98 | Others education |
| 595 | 473 | 321 | 245 | 253 | 213 | 395 | Unknown level of Ed. |
| 3,696 | 2,486 | 1,749 | 1,230 | 1,145 | 966 | 1,681 | Unknown |

ตารางที่ 10 ประชากรอายุ 6 ปีขึ้นไป จำแนกตามระดับชั้นที่เรียนสำเร็จ

Table 10 Population 6 years of age and over by educational attainment,

| พื้นที่เรียนสำเร็จ เพศ และเขตการปกครอง | รวม Total | หมวดอายุ | | | | | | | |
|---|--------------|----------|---------|---------|---------|---------|---------|---------|---------|
| | | 6 - 11 | 12 - 14 | 15 - 17 | 18 - 21 | 22 - 24 | 25 - 29 | 30 - 34 | 35 - 39 |
| หญิง | 5,288,736 | 547,319 | 273,707 | 278,799 | 343,855 | 243,204 | 437,073 | 508,775 | 542,596 |
| ไม่มีการศึกษา 1/ | 879,379 | 160,634 | 6,982 | 10,685 | 20,831 | 17,488 | 35,992 | 46,996 | 54,415 |
| มีการศึกษา | 4,364,541 | 379,170 | 264,482 | 265,845 | 318,242 | 223,204 | 397,805 | 457,849 | 484,443 |
| ชั้นที่เรียนสำเร็จ | | | | | | | | | |
| ระดับประถมศึกษา | 3,158,807 | 379,166 | 169,597 | 41,668 | 81,173 | 102,815 | 249,302 | 338,273 | 380,889 |
| ประถมปีที่ 1 | 117,896 | 97,684 | 1,680 | 453 | 448 | 301 | 652 | 1,074 | 1,569 |
| ประถมปีที่ 2 | 168,295 | 93,593 | 2,865 | 1,061 | 1,426 | 1,160 | 2,750 | 4,414 | 5,851 |
| ประถมปีที่ 3 | 152,052 | 88,472 | 5,561 | 1,878 | 1,898 | 1,404 | 2,877 | 4,705 | 5,675 |
| ประถมปีที่ 4 | 1,822,252 | 70,447 | 18,304 | 4,414 | 8,453 | 11,537 | 41,747 | 144,655 | 284,426 |
| ประถมปีที่ 5 | 112,874 | 25,698 | 59,690 | 3,296 | 2,453 | 2,256 | 5,717 | 7,265 | 3,218 |
| ประถมปีที่ 6 | 784,601 | 3,049 | 81,404 | 30,424 | 66,396 | 86,099 | 195,480 | 176,102 | 80,117 |
| ไม่ทราบชั้น | 837 | 223 | 93 | 142 | 99 | 58 | 79 | 58 | 33 |
| ระดับมัธยมศึกษา | 870,913 | 4 | 94,363 | 223,153 | 194,122 | 68,371 | 89,521 | 73,682 | 53,160 |
| มัธยมศึกษาตอนต้น | 489,630 | 4 | 94,316 | 150,724 | 56,932 | 33,597 | 48,500 | 36,423 | 26,107 |
| มัธยมศึกษาปีที่ 1 | 83,509 | - | 64,854 | 14,834 | 1,248 | 422 | 492 | 485 | 304 |
| มัธยมศึกษาปีที่ 2 | 89,257 | - | 25,507 | 53,021 | 4,227 | 1,264 | 1,612 | 965 | 747 |
| มัธยมศึกษาปีที่ 3 | 316,067 | - | 3,922 | 82,785 | 51,343 | 31,823 | 46,212 | 34,812 | 24,986 |
| ไม่ทราบชั้น | 797 | 4 | 33 | 84 | 114 | 88 | 184 | 161 | 70 |
| มัธยมศึกษาตอนปลาย | 381,283 | - | 47 | 72,429 | 137,190 | 34,774 | 41,021 | 37,259 | 27,053 |
| สายสามัญ | 256,521 | - | 20 | 54,191 | 84,714 | 25,136 | 31,994 | 27,039 | 15,203 |
| มัธยมศึกษาปีที่ 4 | 44,733 | - | 13 | 34,295 | 8,035 | 304 | 361 | 329 | 368 |
| มัธยมศึกษาปีที่ 5 | 45,394 | - | - | 16,143 | 25,415 | 1,076 | 916 | 467 | 579 |
| มัธยมศึกษาปีที่ 6 | 165,800 | - | - | 3,719 | 51,165 | 23,671 | 30,574 | 26,141 | 14,201 |
| ไม่ทราบชั้น | 594 | - | 7 | 34 | 99 | 85 | 143 | 102 | 55 |
| สายอาชีวศึกษา | 124,762 | - | 27 | 18,238 | 52,476 | 9,638 | 9,027 | 10,220 | 11,850 |
| ปีที่ 1 | 17,541 | - | - | 11,356 | 5,269 | 318 | 219 | 134 | 104 |
| ปีที่ 2 | 16,280 | - | - | 4,922 | 10,676 | 366 | 142 | 58 | 67 |
| ปีที่ 3 | 90,510 | - | - | 1,903 | 36,403 | 8,899 | 8,633 | 9,989 | 11,651 |
| ไม่ทราบชั้น | 431 | - | 27 | 57 | 128 | 55 | 33 | 39 | 28 |

หมวดอายุ เพศ และเขตการปกครอง (ต่อ)

age group, sex and area (Contd.)

| Age group | | | | | | | Educational attainment, sex and area |
|-----------|---------|---------|---------|---------|---------|-----------------------|---|
| 40 - 44 | 45 - 49 | 50 - 54 | 55 - 59 | 60 - 64 | 65 - 69 | 70 ขึ้นไป and over | |
| 508,129 | 400,429 | 283,344 | 235,142 | 219,204 | 187,066 | 280,094 | Females |
| 59,998 | 57,372 | 50,558 | 55,577 | 69,061 | 67,626 | 165,164 | No education 1/ |
| 444,190 | 340,455 | 231,041 | 178,218 | 148,842 | 118,186 | 112,569 | Educational attainment |
| | | | | | | | Grade of school attainment |
| 370,628 | 304,523 | 209,948 | 165,761 | 142,450 | 114,784 | 107,830 | Elementary level |
| 1,718 | 1,569 | 1,485 | 1,774 | 2,471 | 2,100 | 2,918 | Pratom 1 |
| 7,109 | 6,650 | 6,118 | 7,177 | 9,400 | 8,180 | 10,541 | Pratom 2 |
| 5,753 | 5,130 | 4,743 | 5,608 | 6,807 | 5,560 | 5,981 | Pratom 3 |
| 321,272 | 273,240 | 190,633 | 147,868 | 121,782 | 97,408 | 86,066 | Pratom 4 |
| 1,286 | 856 | 307 | 183 | 148 | 135 | 366 | Pratom 5 |
| 33,473 | 17,063 | 6,658 | 3,148 | 1,842 | 1,395 | 1,951 | Pratom 6 |
| 17 | 15 | 4 | 3 | - | 6 | 7 | Unknown |
| 32,952 | 14,460 | 10,930 | 6,990 | 3,748 | 2,203 | 3,254 | Secondary education |
| 17,838 | 8,395 | 6,853 | 4,038 | 2,229 | 1,504 | 2,170 | Lower secondary level |
| 202 | 115 | 131 | 91 | 97 | 77 | 157 | Matayom 1 |
| 416 | 249 | 358 | 235 | 162 | 197 | 297 | Matayom 2 |
| 17,194 | 8,018 | 6,356 | 3,707 | 1,969 | 1,227 | 1,713 | Matayom 3 |
| 26 | 13 | 8 | 5 | 1 | 3 | 3 | Unknown |
| 15,114 | 6,065 | 4,077 | 2,952 | 1,519 | 699 | 1,084 | Upper secondary level |
| 7,918 | 3,304 | 2,809 | 2,082 | 941 | 427 | 743 | General |
| 267 | 205 | 197 | 129 | 64 | 70 | 96 | Matayom 4 |
| 387 | 140 | 105 | 85 | 32 | 19 | 30 | Matayom 5 |
| 7,243 | 2,942 | 2,499 | 1,864 | 841 | 331 | 609 | Matayom 6 |
| 21 | 17 | 8 | 4 | 4 | 7 | 8 | Unknown |
| 7,196 | 2,761 | 1,268 | 870 | 578 | 272 | 341 | Cert. of vocational |
| 62 | 28 | 23 | 18 | 6 | 1 | 3 | 1 st year |
| 30 | 11 | 1 | 1 | 2 | 1 | 3 | 2 nd year |
| 7,070 | 2,708 | 1,238 | 848 | 567 | 270 | 331 | 3 rd year |
| 34 | 14 | 6 | 3 | 3 | - | 4 | Unknown |

ตารางที่ 10 ประชากรอายุ 6 ปีขึ้นไป จำแนกตามระดับชั้นที่เรียนสำเร็จ
 Table 10 Population 6 years of age and over by educational attainment,

| พื้นที่เรียนสำเร็จ เทศ และเขตการปกครอง | รวม Total | หมวดอายุ | | | | | | | |
|---|--------------|----------|---------|---------|---------|---------|---------|---------|---------|
| | | 6 - 11 | 12 - 14 | 15 - 17 | 18 - 21 | 22 - 24 | 25 - 29 | 30 - 34 | 35 - 39 |
| ระดับอุดมศึกษา (สายสามัญ) | 129,857 | - | - | 146 | 20,949 | 23,826 | 26,427 | 19,035 | 16,588 |
| อนุปริญญา | 1,756 | - | - | 3 | 87 | 182 | 374 | 306 | 303 |
| ระดับปริญญาตรี | 30,348 | - | - | 143 | 18,730 | 8,656 | 2,019 | 407 | 158 |
| ปีที่ 1 | 10,155 | - | - | 98 | 8,124 | 1,407 | 375 | 85 | 34 |
| ปีที่ 2 | 11,639 | - | - | 25 | 7,519 | 3,113 | 776 | 141 | 40 |
| ปีที่ 3 | 7,570 | - | - | - | 2,784 | 3,790 | 766 | 132 | 46 |
| ปีที่ 4 | 304 | - | - | - | 94 | 138 | 40 | 15 | 4 |
| ปีที่ 5 | 219 | - | - | - | 22 | 128 | 6 | 3 | 5 |
| ไม่ทราบ | 461 | - | - | 20 | 187 | 80 | 56 | 31 | 29 |
| ปริญญาตรี | 91,402 | - | - | - | 2,125 | 14,769 | 22,931 | 17,241 | 15,000 |
| ปริญญาโท | 5,992 | - | - | - | 4 | 217 | 1,085 | 1,044 | 1,062 |
| ปริญญาเอก | 359 | - | - | - | 3 | 2 | 18 | 37 | 65 |
| ระดับอุดมศึกษา (สายอาชีวศึกษา) | 194,580 | - | - | 124 | 21,039 | 27,310 | 31,339 | 25,714 | 32,653 |
| ต่ำกว่าอนุปริญญา | 355 | - | - | 3 | 39 | 26 | 65 | 51 | 46 |
| อนุปริญญา | 76,271 | - | - | 108 | 11,447 | 14,412 | 13,725 | 11,315 | 12,450 |
| ระดับปริญญาตรี | 15,543 | - | - | 13 | 8,661 | 4,052 | 1,205 | 460 | 379 |
| ปีที่ 1 | 4,953 | - | - | 10 | 3,907 | 688 | 205 | 59 | 43 |
| ปีที่ 2 | 5,325 | - | - | 1 | 3,255 | 1,438 | 404 | 90 | 45 |
| ปีที่ 3 | 3,598 | - | - | - | 1,397 | 1,716 | 335 | 62 | 21 |
| ปีที่ 4 | 837 | - | - | - | 50 | 172 | 203 | 162 | 131 |
| ไม่ทราบ | 830 | - | - | 2 | 52 | 38 | 58 | 87 | 139 |
| ปริญญาตรี | 97,681 | - | - | - | 887 | 8,585 | 15,378 | 12,969 | 19,010 |
| ปริญญาโท | 2,923 | - | - | - | 5 | 61 | 340 | 406 | 561 |
| ปริญญาเอก | 1,807 | - | - | - | - | 174 | 626 | 513 | 207 |
| การศึกษาทางศาสนา | 3,898 | - | 461 | 633 | 572 | 354 | 459 | 422 | 290 |
| พระปริยัติธรรม | | | | | | | | | |
| แผนกธรรม | 92 | - | - | 3 | 1 | 5 | 11 | 3 | 11 |
| แผนกบาลี | 851 | - | - | 8 | 67 | 79 | 135 | 127 | 98 |
| แผนกสามัญ | 2,955 | - | 461 | 622 | 504 | 270 | 313 | 292 | 181 |
| การศึกษาอื่น ๆ | 2,378 | - | 61 | 111 | 379 | 291 | 365 | 232 | 223 |
| ไม่ทราบระดับการศึกษา | 4,108 | - | - | 10 | 8 | 237 | 392 | 491 | 640 |
| ไม่ทราบ | 44,816 | 7,515 | 2,243 | 2,269 | 4,782 | 2,512 | 3,276 | 3,930 | 3,738 |

หมวดอายุ เพศ และเขตการปกครอง (ต่อ)

age group, sex and area (Contd.)

| Age group | | | | | | | Educational attainment, sex and area |
|-----------|---------|---------|---------|---------|---------|-----------------------|--------------------------------------|
| 40 - 44 | 45 - 49 | 50 - 54 | 55 - 59 | 60 - 64 | 65 - 69 | 70 ขึ้นไป and over | |
| 11,613 | 5,614 | 2,742 | 1,469 | 826 | 300 | 322 | Higher level (General) |
| 208 | 129 | 65 | 43 | 26 | 11 | 19 | Diploma level |
| 98 | 49 | 26 | 15 | 22 | 5 | 20 | Graduate level |
| 23 | 3 | 1 | 2 | - | - | 3 | 1 st year |
| 14 | 6 | 3 | - | - | - | 2 | 2 nd year |
| 27 | 11 | 6 | 3 | - | - | 5 | 3 rd year |
| 5 | 5 | 2 | - | 1 | - | - | 4 th year |
| 12 | 7 | 12 | 6 | 13 | 2 | 3 | 5 th year |
| 17 | 17 | 2 | 4 | 8 | 3 | 7 | Unknown |
| 10,080 | 4,658 | 2,201 | 1,201 | 708 | 248 | 240 | Bachelor degree |
| 1,156 | 711 | 397 | 183 | 64 | 33 | 36 | Master Degree |
| 71 | 67 | 53 | 27 | 6 | 3 | 7 | Doctorate degree |
| 27,915 | 15,119 | 6,944 | 3,613 | 1,523 | 619 | 668 | Higher level (Vocational) |
| 54 | 33 | 20 | 6 | 6 | 4 | 2 | Lower diploma level |
| 5,962 | 2,880 | 1,456 | 1,120 | 710 | 300 | 386 | Diploma level |
| 258 | 184 | 103 | 82 | 65 | 39 | 42 | Graduate level |
| 19 | 10 | 4 | 6 | 2 | - | - | 1 st year |
| 38 | 20 | 12 | 7 | 9 | 3 | 3 | 2 nd year |
| 17 | 14 | 1 | 12 | 12 | 2 | 9 | 3 rd year |
| 56 | 30 | 13 | 16 | 1 | 3 | - | 4 th year |
| 128 | 110 | 73 | 41 | 41 | 31 | 30 | Unknown |
| 20,801 | 11,489 | 5,079 | 2,288 | 702 | 266 | 227 | Bachelor degree |
| 713 | 458 | 246 | 96 | 28 | 5 | 4 | Master degree |
| 127 | 75 | 40 | 21 | 12 | 5 | 7 | Doctorate degree |
| 231 | 134 | 100 | 69 | 42 | 34 | 97 | Religious education |
| | | | | | | | Scripture school for |
| 16 | 11 | 6 | 10 | 7 | 1 | 7 | Dharma |
| 98 | 53 | 35 | 37 | 22 | 21 | 71 | Pali |
| 117 | 70 | 59 | 22 | 13 | 12 | 19 | General education |
| 225 | 153 | 99 | 74 | 61 | 57 | 47 | Others education |
| 626 | 452 | 278 | 242 | 192 | 189 | 351 | Unknown level of Ed. |
| 3,941 | 2,602 | 1,745 | 1,347 | 1,301 | 1,254 | 2,361 | Unknown |

ตารางที่ 10 ประชากรอายุ 6 ปีขึ้นไป จำแนกตามระดับชั้นที่เรียนสำเร็จ

Table 10 Population 6 years of age and over by educational attainment,

| พื้นที่เรียนสำเร็จ เทศ และเขตการปกครอง | รวม Total | หมวดอายุ | | | | | | | |
|---|--------------|----------|---------|---------|---------|---------|---------|---------|---------|
| | | 6 - 11 | 12 - 14 | 15 - 17 | 18 - 21 | 22 - 24 | 25 - 29 | 30 - 34 | 35 - 39 |
| ในเขตเทศบาล | 2,189,449 | 201,457 | 107,231 | 114,857 | 158,761 | 105,708 | 176,185 | 195,583 | 223,452 |
| ไม่มีการศึกษา 1/ | 196,698 | 52,276 | 1,075 | 1,698 | 3,316 | 2,620 | 5,375 | 6,537 | 8,058 |
| มีการศึกษา | 1,969,990 | 146,639 | 105,155 | 111,941 | 152,711 | 101,784 | 169,230 | 187,176 | 213,353 |
| ชั้นที่เรียนสำเร็จ | | | | | | | | | |
| ระดับประถมศึกษา | 1,099,877 | 146,637 | 60,376 | 11,653 | 22,290 | 25,958 | 61,590 | 89,045 | 116,471 |
| ประถมปีที่ 1 | 41,913 | 35,431 | 288 | 88 | 151 | 85 | 208 | 312 | 430 |
| ประถมปีที่ 2 | 59,075 | 34,641 | 461 | 296 | 411 | 274 | 736 | 1,166 | 1,587 |
| ประถมปีที่ 3 | 54,282 | 33,711 | 997 | 390 | 498 | 442 | 798 | 1,374 | 1,666 |
| ประถมปีที่ 4 | 633,114 | 28,607 | 5,096 | 1,070 | 2,153 | 3,062 | 9,837 | 33,471 | 76,836 |
| ประถมปีที่ 5 | 42,734 | 12,414 | 20,477 | 753 | 725 | 652 | 1,504 | 2,066 | 1,445 |
| ประถมปีที่ 6 | 268,435 | 1,823 | 33,036 | 9,001 | 18,308 | 21,413 | 48,469 | 50,617 | 34,483 |
| ไม่ทราบชั้น | 324 | 10 | 21 | 55 | 44 | 30 | 38 | 39 | 24 |
| ระดับมัธยมศึกษา | 556,448 | 2 | 43,633 | 98,237 | 100,224 | 37,986 | 57,878 | 56,262 | 50,003 |
| มัธยมศึกษาตอนต้น | 281,976 | 2 | 43,614 | 60,521 | 25,801 | 15,444 | 26,044 | 23,673 | 22,525 |
| มัธยมศึกษาปีที่ 1 | 35,819 | - | 27,996 | 5,092 | 615 | 245 | 320 | 306 | 247 |
| มัธยมศึกษาปีที่ 2 | 41,757 | - | 13,182 | 20,300 | 2,547 | 807 | 1,162 | 750 | 569 |
| มัธยมศึกษาปีที่ 3 | 204,069 | - | 2,426 | 35,109 | 22,588 | 14,357 | 24,517 | 22,554 | 21,680 |
| ไม่ทราบชั้น | 331 | 2 | 10 | 20 | 51 | 35 | 45 | 63 | 29 |
| มัธยมศึกษาตอนปลาย | 274,472 | - | 19 | 37,716 | 74,423 | 22,542 | 31,834 | 32,589 | 27,478 |
| สายสามัญ | 173,403 | - | 5 | 26,803 | 42,115 | 14,848 | 22,812 | 22,066 | 15,304 |
| มัธยมศึกษาปีที่ 4 | 20,575 | - | 3 | 15,815 | 3,082 | 161 | 258 | 199 | 193 |
| มัธยมศึกษาปีที่ 5 | 23,376 | - | - | 8,702 | 11,228 | 675 | 567 | 374 | 639 |
| มัธยมศึกษาปีที่ 6 | 129,187 | - | - | 2,268 | 27,772 | 13,979 | 21,944 | 21,453 | 14,443 |
| ไม่ทราบชั้น | 265 | - | 2 | 18 | 33 | 33 | 43 | 40 | 29 |
| สายอาชีวศึกษา | 101,069 | - | 14 | 10,913 | 32,308 | 7,694 | 9,022 | 10,523 | 12,174 |
| ปีที่ 1 | 10,040 | - | - | 6,409 | 2,966 | 227 | 144 | 80 | 85 |
| ปีที่ 2 | 9,993 | - | - | 3,131 | 6,195 | 295 | 142 | 78 | 73 |
| ปีที่ 3 | 80,736 | - | - | 1,338 | 23,055 | 7,142 | 8,711 | 10,338 | 12,001 |
| ไม่ทราบชั้น | 300 | - | 14 | 35 | 92 | 30 | 25 | 27 | 15 |

หมวดอายุ เพศ และเขตการปกครอง (ต่อ)

age group, sex and area (Contd.)

| Age group | | | | | | | Educational attainment, sex and area |
|-----------|---------|---------|---------|---------|---------|-----------------------|---|
| 40 - 44 | 45 - 49 | 50 - 54 | 55 - 59 | 60 - 64 | 65 - 69 | 70 ขึ้นไป and over | |
| 221,498 | 176,449 | 125,153 | 99,740 | 91,585 | 77,853 | 113,937 | Municipal area |
| 9,628 | 9,915 | 9,305 | 10,802 | 15,564 | 16,319 | 44,210 | No education 1/ |
| 209,443 | 164,880 | 114,777 | 88,182 | 75,326 | 60,830 | 68,563 | Educational attainment |
| | | | | | | | Grade of school attainment |
| 126,994 | 114,722 | 82,574 | 66,567 | 62,867 | 53,455 | 58,678 | Elementary level |
| 521 | 455 | 458 | 553 | 927 | 816 | 1,190 | Pratom 1 |
| 2,072 | 1,911 | 1,848 | 2,182 | 3,522 | 3,287 | 4,681 | Pratom 2 |
| 1,882 | 1,664 | 1,464 | 1,791 | 2,586 | 2,246 | 2,773 | Pratom 3 |
| 100,936 | 96,126 | 71,948 | 58,449 | 53,517 | 45,242 | 46,764 | Pratom 4 |
| 829 | 648 | 317 | 149 | 130 | 157 | 468 | Pratom 5 |
| 20,735 | 13,906 | 6,533 | 3,441 | 2,179 | 1,698 | 2,793 | Pratom 6 |
| 19 | 12 | 6 | 2 | 6 | 9 | 9 | Unknown |
| 39,893 | 22,577 | 17,578 | 12,768 | 7,488 | 4,983 | 6,936 | Secondary education |
| 21,450 | 12,835 | 10,752 | 7,155 | 4,357 | 3,242 | 4,561 | Lower secondary level |
| 191 | 142 | 155 | 101 | 99 | 117 | 193 | Matayom 1 |
| 493 | 290 | 424 | 303 | 212 | 287 | 431 | Matayom 2 |
| 20,734 | 12,395 | 10,160 | 6,744 | 4,038 | 2,834 | 3,933 | Matayom 3 |
| 32 | 8 | 13 | 7 | 8 | 4 | 4 | Unknown |
| 18,443 | 9,742 | 6,826 | 5,613 | 3,131 | 1,741 | 2,375 | Upper secondary level |
| 9,935 | 5,281 | 4,687 | 4,142 | 2,202 | 1,296 | 1,907 | General |
| 149 | 129 | 134 | 127 | 86 | 93 | 146 | Matayom 4 |
| 467 | 206 | 150 | 143 | 81 | 61 | 83 | Matayom 5 |
| 9,302 | 4,923 | 4,396 | 3,870 | 2,026 | 1,138 | 1,673 | Matayom 6 |
| 17 | 23 | 7 | 2 | 9 | 4 | 5 | Unknown |
| 8,508 | 4,461 | 2,139 | 1,471 | 929 | 445 | 468 | Cert. of vocational |
| 48 | 32 | 19 | 12 | 9 | 2 | 7 | 1 st year |
| 39 | 17 | 7 | 6 | 6 | 2 | 2 | 2 nd year |
| 8,391 | 4,399 | 2,106 | 1,445 | 913 | 441 | 456 | 3 rd year |
| 30 | 13 | 7 | 8 | 1 | - | 3 | Unknown |

ตารางที่ 10 ประชากรอายุ 6 ปีขึ้นไป จำแนกตามระดับชั้นที่เรียนสำเร็จ

Table 10 Population 6 years of age and over by educational attainment,

| ระดับชั้นที่เรียนสำเร็จ เพศ และเขตการปกครอง | รวม Total | หมวดอายุ | | | | | | | |
|--|--------------|----------|---------|---------|---------|---------|---------|---------|---------|
| | | 6 - 11 | 12 - 14 | 15 - 17 | 18 - 21 | 22 - 24 | 25 - 29 | 30 - 34 | 35 - 39 |
| ระดับอุดมศึกษา (สายสามัญ) | 136,317 | - | 1 | 146 | 16,342 | 18,835 | 24,050 | 19,490 | 19,418 |
| อนุปริญญา | 1,596 | - | - | 2 | 75 | 107 | 303 | 251 | 262 |
| ระดับปริญญาตรี | 24,456 | - | - | 144 | 14,567 | 7,044 | 1,900 | 411 | 148 |
| ปีที่ 1 | 7,935 | - | - | 105 | 6,186 | 1,108 | 384 | 78 | 37 |
| ปีที่ 2 | 9,087 | - | - | 28 | 5,768 | 2,357 | 677 | 153 | 47 |
| ปีที่ 3 | 6,511 | - | - | - | 2,334 | 3,176 | 743 | 144 | 44 |
| ปีที่ 4 | 325 | - | - | - | 112 | 144 | 38 | 12 | 6 |
| ปีที่ 5 | 258 | - | - | - | 30 | 194 | 7 | 4 | 1 |
| ไม่ทราบ | 340 | - | - | 11 | 137 | 65 | 51 | 20 | 13 |
| ปริญญาตรี | 99,990 | - | 1 | - | 1,693 | 11,461 | 20,599 | 17,476 | 17,414 |
| ปริญญาโท | 9,524 | - | - | - | 4 | 220 | 1,224 | 1,289 | 1,473 |
| ปริญญาเอก | 751 | - | - | - | 3 | 3 | 24 | 63 | 121 |
| ระดับอุดมศึกษา (สายอาชีวศึกษา) | 162,550 | - | 1 | 84 | 12,499 | 17,899 | 23,979 | 21,010 | 26,195 |
| ต่ำกว่าอนุปริญญา | 1,733 | - | - | 1 | 22 | 75 | 465 | 499 | 147 |
| อนุปริญญา | 70,644 | - | - | 74 | 7,046 | 10,335 | 12,438 | 10,894 | 12,021 |
| ระดับปริญญาตรี | 9,534 | - | - | 9 | 4,863 | 2,546 | 928 | 351 | 259 |
| ปีที่ 1 | 2,853 | - | - | 8 | 2,066 | 455 | 166 | 56 | 42 |
| ปีที่ 2 | 3,242 | - | - | 1 | 1,870 | 864 | 313 | 79 | 34 |
| ปีที่ 3 | 2,352 | - | - | - | 871 | 1,067 | 272 | 64 | 26 |
| ปีที่ 4 | 693 | - | - | - | 35 | 131 | 150 | 117 | 113 |
| ไม่ทราบ | 394 | - | - | - | 21 | 29 | 27 | 35 | 44 |
| ปริญญาตรี | 76,321 | - | - | - | 568 | 4,855 | 9,667 | 8,788 | 13,076 |
| ปริญญาโท | 3,419 | - | - | - | - | 37 | 290 | 295 | 557 |
| ปริญญาเอก | 899 | - | 1 | - | - | 51 | 191 | 183 | 135 |
| การศึกษาทางศาสนา | 8,604 | - | 1,091 | 1,711 | 1,080 | 575 | 850 | 670 | 540 |
| พระปริยัติธรรม | | | | | | | | | |
| แผนกธรรม | 2,616 | - | 95 | 219 | 167 | 135 | 267 | 209 | 220 |
| แผนกบาลี | 796 | - | 3 | 16 | 57 | 79 | 139 | 117 | 93 |
| แผนกสามัญ | 5,192 | - | 993 | 1,476 | 856 | 361 | 444 | 344 | 227 |
| การศึกษาอื่น ๆ | 2,007 | - | 53 | 103 | 266 | 248 | 351 | 216 | 197 |
| ไม่ทราบระดับการศึกษา | 4,187 | - | - | 7 | 10 | 283 | 532 | 483 | 529 |
| ไม่ทราบ | 22,761 | 2,542 | 1,001 | 1,218 | 2,734 | 1,304 | 1,580 | 1,870 | 2,041 |

หมวดอายุ เพศ และเขตการปกครอง (ต่อ)

age group, sex and area (Contd.)

| Age group | | | | | | | Educational attainment, sex and area |
|-----------|---------|---------|---------|---------|---------|-----------------------|---|
| 40 - 44 | 45 - 49 | 50 - 54 | 55 - 59 | 60 - 64 | 65 - 69 | 70 ขึ้นไป and over | |
| 15,958 | 9,676 | 5,500 | 3,175 | 1,979 | 836 | 911 | Higher level (General) |
| 212 | 143 | 101 | 48 | 35 | 22 | 35 | Diploma level |
| 97 | 42 | 37 | 20 | 18 | 7 | 21 | Graduate level |
| 17 | 6 | 6 | 5 | - | - | 3 | 1 st year |
| 28 | 10 | 8 | 1 | 3 | 1 | 6 | 2 nd year |
| 28 | 11 | 13 | 5 | 5 | 1 | 7 | 3 rd year |
| 7 | 4 | 2 | - | - | - | - | 4 th year |
| 5 | 2 | 4 | 2 | 7 | 2 | - | 5 th year |
| 12 | 9 | 4 | 7 | 3 | 3 | 5 | Unknown |
| 13,630 | 7,744 | 4,297 | 2,535 | 1,658 | 718 | 764 | Bachelor degree |
| 1,893 | 1,577 | 952 | 511 | 231 | 73 | 77 | Master Degree |
| 126 | 170 | 113 | 61 | 37 | 16 | 14 | Doctorate degree |
| 25,466 | 17,067 | 8,492 | 5,108 | 2,450 | 1,115 | 1,185 | Higher level (Vocational) |
| 232 | 137 | 71 | 44 | 8 | 17 | 15 | Lower diploma level |
| 7,321 | 4,176 | 2,203 | 1,683 | 1,152 | 561 | 740 | Diploma level |
| 195 | 135 | 77 | 59 | 51 | 28 | 33 | Graduate level |
| 25 | 16 | 8 | 5 | 4 | 2 | - | 1 st year |
| 24 | 24 | 14 | 6 | 8 | 3 | 2 | 2 nd year |
| 26 | 11 | - | 7 | 5 | 2 | 1 | 3 rd year |
| 60 | 36 | 18 | 20 | 4 | 4 | 5 | 4 th year |
| 60 | 48 | 37 | 21 | 30 | 17 | 25 | Unknown |
| 16,788 | 11,874 | 5,605 | 3,068 | 1,177 | 480 | 375 | Bachelor degree |
| 819 | 668 | 462 | 211 | 47 | 20 | 13 | Master degree |
| 111 | 77 | 74 | 43 | 15 | 9 | 9 | Doctorate degree |
| 433 | 295 | 246 | 246 | 262 | 209 | 396 | Religious education |
| | | | | | | | Scripture school for |
| 183 | 146 | 141 | 154 | 198 | 181 | 301 | Dharma |
| 84 | 41 | 26 | 35 | 31 | 16 | 59 | Pali |
| 166 | 108 | 79 | 57 | 33 | 12 | 36 | General education |
| 155 | 111 | 82 | 66 | 50 | 39 | 70 | Others education |
| 544 | 432 | 305 | 252 | 230 | 193 | 387 | Unknown level of Ed. |
| 2,427 | 1,654 | 1,071 | 756 | 695 | 704 | 1,164 | Unknown |

Table 10 Population 6 years of age and over by educational attainment

| พื้นที่เรียนสำเร็จ เทศ และเขตการปกครอง | รวม Total | หมวดอายุ | | | | | | | |
|---|--------------|----------|---------|---------|---------|---------|---------|---------|---------|
| | | 6 - 11 | 12 - 14 | 15 - 17 | 18 - 21 | 22 - 24 | 25 - 29 | 30 - 34 | 35 - 39 |
| ชาย | 1,053,159 | 102,938 | 55,936 | 58,400 | 80,113 | 51,411 | 84,902 | 92,166 | 105,355 |
| ไม่มีการศึกษา 1/ | 74,405 | 27,021 | 568 | 819 | 1,483 | 1,194 | 2,528 | 2,765 | 3,089 |
| มีการศึกษา | 968,075 | 74,696 | 54,886 | 56,975 | 77,263 | 49,605 | 81,678 | 88,588 | 101,326 |
| ชั้นที่เรียนสำเร็จ | | | | | | | | | |
| ระดับประถมศึกษา | 515,288 | 74,694 | 32,515 | 6,877 | 12,606 | 13,326 | 28,904 | 38,976 | 51,455 |
| ประถมปีที่ 1 | 20,844 | 18,246 | 159 | 44 | 81 | 39 | 98 | 149 | 176 |
| ประถมปีที่ 2 | 27,529 | 17,625 | 255 | 181 | 219 | 144 | 350 | 487 | 708 |
| ประถมปีที่ 3 | 26,224 | 17,322 | 612 | 202 | 263 | 224 | 367 | 650 | 710 |
| ประถมปีที่ 4 | 283,112 | 14,475 | 2,821 | 554 | 1,073 | 1,409 | 4,256 | 13,542 | 32,324 |
| ประถมปีที่ 5 | 21,865 | 6,167 | 10,857 | 451 | 410 | 348 | 702 | 870 | 707 |
| ประถมปีที่ 6 | 135,521 | 854 | 17,804 | 5,418 | 10,529 | 11,143 | 23,106 | 23,259 | 16,816 |
| ไม่ทราบชั้น | 193 | 5 | 7 | 27 | 31 | 19 | 25 | 19 | 14 |
| ระดับมัธยมศึกษา | 303,768 | 2 | 21,374 | 48,360 | 51,912 | 20,563 | 31,131 | 30,790 | 28,247 |
| มัธยมศึกษาตอนต้น | 156,413 | 2 | 21,364 | 31,139 | 15,217 | 8,371 | 13,654 | 12,611 | 12,816 |
| มัธยมศึกษาปีที่ 1 | 18,262 | - | 13,722 | 2,963 | 403 | 150 | 196 | 177 | 147 |
| มัธยมศึกษาปีที่ 2 | 22,241 | - | 6,474 | 10,607 | 1,738 | 526 | 739 | 463 | 336 |
| มัธยมศึกษาปีที่ 3 | 115,730 | - | 1,162 | 17,562 | 13,054 | 7,676 | 12,698 | 11,938 | 12,327 |
| ไม่ทราบชั้น | 180 | 2 | 6 | 7 | 22 | 19 | 21 | 33 | 18 |
| มัธยมศึกษาตอนปลาย | 147,355 | - | 10 | 17,221 | 36,695 | 12,192 | 17,477 | 18,179 | 15,429 |
| สายสามัญ | 91,220 | - | 3 | 11,320 | 19,469 | 7,852 | 12,273 | 12,113 | 8,896 |
| มัธยมศึกษาปีที่ 4 | 9,167 | - | 1 | 6,760 | 1,574 | 88 | 127 | 106 | 81 |
| มัธยมศึกษาปีที่ 5 | 10,978 | - | - | 3,605 | 5,302 | 405 | 303 | 218 | 377 |
| มัธยมศึกษาปีที่ 6 | 70,941 | - | - | 947 | 12,578 | 7,344 | 11,825 | 11,767 | 8,426 |
| ไม่ทราบชั้น | 134 | - | 2 | 8 | 15 | 15 | 18 | 22 | 16 |
| สายอาชีวศึกษา | 56,135 | - | 7 | 5,901 | 17,226 | 4,340 | 5,204 | 6,066 | 6,533 |
| ปีที่ 1 | 5,644 | - | - | 3,529 | 1,754 | 129 | 77 | 45 | 46 |
| ปีที่ 2 | 5,552 | - | - | 1,662 | 3,472 | 188 | 88 | 54 | 36 |
| ปีที่ 3 | 44,778 | - | - | 695 | 11,945 | 4,011 | 5,027 | 5,950 | 6,445 |
| ไม่ทราบชั้น | 161 | - | 7 | 15 | 55 | 12 | 12 | 17 | 6 |

หมวดอายุ เพศ และเขตการปกครอง (ต่อ)

age group, sex and area (Contd.)

| Age group | | | | | | | Educational attainment, sex and area |
|-----------|---------|---------|---------|---------|---------|-----------------------|---|
| 40 - 44 | 45 - 49 | 50 - 54 | 55 - 59 | 60 - 64 | 65 - 69 | 70 ขึ้นไป and over | |
| 105,164 | 84,021 | 60,134 | 47,453 | 42,154 | 34,757 | 48,258 | Males |
| 3,266 | 3,358 | 2,994 | 3,272 | 4,653 | 5,049 | 12,346 | No education 1/ |
| 100,763 | 79,876 | 56,610 | 43,804 | 37,160 | 29,404 | 35,441 | Educational attainment |
| | | | | | | | Grade of school attainment |
| 55,932 | 50,659 | 37,211 | 29,972 | 28,974 | 24,384 | 28,803 | Elementary level |
| 224 | 158 | 166 | 174 | 381 | 320 | 429 | Pratom 1 |
| 858 | 754 | 687 | 791 | 1,385 | 1,277 | 1,808 | Pratom 2 |
| 771 | 629 | 594 | 678 | 1,060 | 962 | 1,180 | Pratom 3 |
| 43,418 | 41,963 | 32,071 | 26,235 | 24,810 | 20,757 | 23,404 | Pratom 4 |
| 422 | 287 | 158 | 72 | 62 | 91 | 261 | Pratom 5 |
| 10,228 | 6,859 | 3,530 | 2,020 | 1,270 | 971 | 1,714 | Pratom 6 |
| 11 | 9 | 5 | 2 | 6 | 6 | 7 | Unknown |
| 24,089 | 14,540 | 11,115 | 8,548 | 5,024 | 3,431 | 4,642 | Secondary education |
| 13,377 | 8,359 | 6,675 | 4,748 | 2,883 | 2,178 | 3,017 | Lower secondary level |
| 89 | 79 | 82 | 54 | 45 | 63 | 98 | Matayom 1 |
| 315 | 165 | 219 | 170 | 122 | 153 | 214 | Matayom 2 |
| 12,953 | 8,110 | 6,364 | 4,519 | 2,709 | 1,959 | 2,703 | Matayom 3 |
| 20 | 5 | 10 | 5 | 7 | 3 | 2 | Unknown |
| 10,712 | 6,181 | 4,440 | 3,800 | 2,141 | 1,253 | 1,625 | Upper secondary level |
| 6,074 | 3,376 | 3,050 | 2,843 | 1,591 | 982 | 1,378 | General |
| 65 | 46 | 56 | 70 | 55 | 48 | 90 | Matayom 4 |
| 268 | 130 | 105 | 98 | 63 | 45 | 63 | Matayom 5 |
| 5,735 | 3,187 | 2,887 | 2,673 | 1,464 | 887 | 1,221 | Matayom 6 |
| 6 | 13 | 2 | 2 | 9 | 2 | 4 | Unknown |
| 4,638 | 2,805 | 1,390 | 957 | 550 | 271 | 247 | Cert. of vocational |
| 20 | 16 | 6 | 9 | 5 | 1 | 7 | 1 st year |
| 22 | 11 | 7 | 5 | 5 | 1 | 1 | 2 nd year |
| 4,577 | 2,773 | 1,373 | 936 | 539 | 269 | 238 | 3 rd year |
| 19 | 5 | 4 | 7 | 1 | - | 1 | Unknown |

ตารางที่ 10 ประชากรอายุ 6 ปีขึ้นไป จำแนกตามระดับชั้นที่เรียนสำเร็จ

Table 10 Population 6 years of age and over by educational attainment

| พื้นที่เรียนสำเร็จ เขต และเขตการปกครอง | รวม Total | หมวดอายุ | | | | | | | |
|---|--------------|----------|---------|---------|---------|---------|---------|---------|---------|
| | | 6 - 11 | 12 - 14 | 15 - 17 | 18 - 21 | 22 - 24 | 25 - 29 | 30 - 34 | 35 - 39 |
| ระดับอุดมศึกษา (สายสามัญ) | 66,478 | - | 1 | 81 | 6,648 | 7,611 | 10,160 | 8,850 | 9,881 |
| อนุปริญญา | 673 | - | - | - | 31 | 37 | 111 | 108 | 109 |
| ระดับปริญญาตรี | 10,858 | - | - | 81 | 6,029 | 3,270 | 1,025 | 231 | 68 |
| ปีที่ 1 | 3,583 | - | - | 52 | 2,687 | 539 | 223 | 43 | 15 |
| ปีที่ 2 | 3,903 | - | - | 22 | 2,291 | 1,088 | 349 | 90 | 21 |
| ปีที่ 3 | 2,975 | - | - | - | 944 | 1,475 | 398 | 82 | 23 |
| ปีที่ 4 | 142 | - | - | - | 48 | 57 | 20 | 5 | 4 |
| ปีที่ 5 | 102 | - | - | - | 10 | 78 | 5 | 4 | - |
| ไม่ทราบ | 153 | - | - | 7 | 49 | 33 | 30 | 7 | 5 |
| ปริญญาตรี | 48,963 | - | 1 | - | 585 | 4,219 | 8,528 | 7,846 | 8,843 |
| ปริญญาโท | 5,488 | - | - | - | 3 | 84 | 483 | 629 | 784 |
| ปริญญาเอก | 496 | - | - | - | - | 1 | 13 | 36 | 77 |
| ระดับอุดมศึกษา (สายอาชีวศึกษา) | 71,944 | - | 1 | 46 | 5,043 | 7,406 | 10,295 | 9,067 | 10,940 |
| ต่ำกว่าอนุปริญญา | 1,582 | - | - | - | 9 | 69 | 440 | 480 | 130 |
| อนุปริญญา | 36,876 | - | - | 41 | 3,298 | 4,979 | 6,489 | 5,689 | 6,018 |
| ระดับปริญญาตรี | 3,426 | - | - | 5 | 1,585 | 1,001 | 368 | 124 | 88 |
| ปีที่ 1 | 1,092 | - | - | 5 | 704 | 214 | 90 | 26 | 17 |
| ปีที่ 2 | 1,106 | - | - | - | 586 | 323 | 115 | 42 | 15 |
| ปีที่ 3 | 886 | - | - | - | 268 | 420 | 133 | 33 | 13 |
| ปีที่ 4 | 144 | - | - | - | 17 | 26 | 19 | 9 | 20 |
| ไม่ทราบ | 198 | - | - | - | 10 | 18 | 11 | 14 | 23 |
| ปริญญาตรี | 27,834 | - | - | - | 151 | 1,322 | 2,823 | 2,582 | 4,357 |
| ปริญญาโท | 1,768 | - | - | - | - | 9 | 87 | 109 | 270 |
| ปริญญาเอก | 458 | - | 1 | - | - | 26 | 88 | 83 | 77 |
| การศึกษาทางศาสนา | 7,508 | - | 974 | 1,572 | 953 | 472 | 715 | 519 | 448 |
| พระปริยัติธรรม | | | | | | | | | |
| แผนกธรรม | 2,578 | - | 95 | 217 | 167 | 132 | 263 | 206 | 216 |
| แผนกบาลี | 536 | - | 3 | 13 | 37 | 56 | 90 | 70 | 62 |
| แผนกสามัญ | 4,394 | - | 876 | 1,342 | 749 | 284 | 362 | 243 | 168 |
| การศึกษาอื่น ๆ | 928 | - | 21 | 35 | 93 | 98 | 161 | 111 | 109 |
| ไม่ทราบระดับการศึกษา | 2,161 | - | - | 4 | 8 | 129 | 312 | 275 | 248 |
| ไม่ทราบ | 10,679 | 1,221 | 482 | 606 | 1,367 | 612 | 696 | 813 | 937 |

หมวดอายุ เพศ และเขตการปกครอง (ต่อ)

age group, sex and area (Contd.)

| Age group | | | | | | | Educational attainment, sex and area |
|-----------|---------|---------|---------|---------|---------|-----------------------|---|
| 40 - 44 | 45 - 49 | 50 - 54 | 55 - 59 | 60 - 64 | 65 - 69 | 70 ขึ้นไป and over | |
| 8,838 | 5,940 | 3,661 | 2,148 | 1,374 | 613 | 672 | Higher level (General) |
| 86 | 58 | 56 | 22 | 19 | 14 | 22 | Diploma level |
| 59 | 27 | 27 | 13 | 10 | 5 | 13 | Graduate level |
| 10 | 4 | 6 | 3 | - | - | 1 | 1 st year |
| 20 | 7 | 6 | 1 | 3 | 1 | 4 | 2 nd year |
| 18 | 9 | 13 | 3 | 5 | 1 | 4 | 3 rd year |
| 5 | 3 | - | - | - | - | - | 4 th year |
| 1 | 1 | - | 1 | 1 | 1 | - | 5 th year |
| 5 | 3 | 2 | 5 | 1 | 2 | 4 | Unknown |
| 7,505 | 4,684 | 2,835 | 1,679 | 1,125 | 532 | 581 | Bachelor degree |
| 1,107 | 1,055 | 670 | 390 | 188 | 48 | 47 | Master Degree |
| 81 | 116 | 73 | 44 | 32 | 14 | 9 | Doctorate degree |
| 11,210 | 8,202 | 4,206 | 2,752 | 1,386 | 662 | 728 | Higher level (Vocational) |
| 205 | 118 | 59 | 40 | 4 | 14 | 14 | Lower diploma level |
| 4,097 | 2,490 | 1,324 | 987 | 656 | 350 | 458 | Diploma level |
| 82 | 54 | 38 | 19 | 22 | 11 | 29 | Graduate level |
| 17 | 9 | 5 | 1 | 2 | 2 | - | 1 st year |
| 9 | 8 | 3 | 1 | 1 | 2 | 1 | 2 nd year |
| 14 | 3 | - | 2 | - | - | - | 3 rd year |
| 19 | 11 | 9 | 5 | 3 | 1 | 5 | 4 th year |
| 23 | 23 | 21 | 10 | 16 | 6 | 23 | Unknown |
| 6,331 | 5,129 | 2,450 | 1,542 | 669 | 266 | 212 | Bachelor degree |
| 444 | 379 | 281 | 137 | 26 | 15 | 11 | Master degree |
| 51 | 32 | 54 | 27 | 9 | 6 | 4 | Doctorate degree |
| 350 | 256 | 208 | 217 | 248 | 206 | 372 | Religious education |
| | | | | | | | Scripture school for |
| 179 | 144 | 138 | 148 | 193 | 181 | 299 | Dharma |
| 50 | 28 | 18 | 23 | 28 | 13 | 45 | Pali |
| 121 | 84 | 52 | 46 | 27 | 12 | 28 | General education |
| 75 | 61 | 47 | 39 | 26 | 16 | 36 | Others education |
| 269 | 218 | 162 | 128 | 128 | 92 | 188 | Unknown level of Ed. |
| 1,135 | 787 | 530 | 377 | 341 | 304 | 471 | Unknown |

ตารางที่ 10 ประชากรอายุ 6 ปีขึ้นไป จำแนกตามระดับชั้นที่เรียนสำเร็จ

Table 10 Population 6 years of age and over by educational attainment,

| พื้นที่เรียนสำเร็จ เพศ และเขตการปกครอง | รวม Total | หมวดอายุ | | | | | | | |
|---|--------------|----------|---------|---------|---------|---------|---------|---------|---------|
| | | 6 - 11 | 12 - 14 | 15 - 17 | 18 - 21 | 22 - 24 | 25 - 29 | 30 - 34 | 35 - 39 |
| หญิง | 1,136,290 | 98,519 | 51,295 | 56,457 | 78,648 | 54,297 | 91,283 | 103,417 | 118,100 |
| ไม่มีการศึกษา 1/ | 122,293 | 25,255 | 507 | 879 | 1,833 | 1,426 | 2,847 | 3,772 | 4,969 |
| มีการศึกษา | 1,001,915 | 71,943 | 50,269 | 54,966 | 75,448 | 52,179 | 87,552 | 98,588 | 112,027 |
| พื้นที่เรียนสำเร็จ | | | | | | | | | |
| ระดับประถมศึกษา | 584,589 | 71,943 | 27,861 | 4,776 | 9,684 | 12,632 | 32,686 | 50,069 | 65,016 |
| ประถมปีที่ 1 | 21,069 | 17,185 | 129 | 44 | 70 | 46 | 110 | 163 | 254 |
| ประถมปีที่ 2 | 31,546 | 17,016 | 206 | 115 | 192 | 130 | 386 | 679 | 879 |
| ประถมปีที่ 3 | 28,058 | 16,389 | 385 | 188 | 235 | 218 | 431 | 724 | 956 |
| ประถมปีที่ 4 | 350,002 | 14,132 | 2,275 | 516 | 1,080 | 1,653 | 5,581 | 19,929 | 44,512 |
| ประถมปีที่ 5 | 20,869 | 6,247 | 9,620 | 302 | 315 | 304 | 802 | 1,196 | 738 |
| ประถมปีที่ 6 | 132,914 | 969 | 15,232 | 3,583 | 7,779 | 10,270 | 25,363 | 27,358 | 17,667 |
| ไม่ทราบชั้น | 131 | 5 | 14 | 28 | 13 | 11 | 13 | 20 | 10 |
| ระดับมัธยมศึกษา | 252,680 | - | 22,259 | 49,877 | 48,312 | 17,423 | 26,747 | 25,472 | 21,756 |
| มัธยมศึกษาตอนต้น | 125,563 | - | 22,250 | 29,382 | 10,584 | 7,073 | 12,390 | 11,062 | 9,707 |
| มัธยมศึกษาปีที่ 1 | 17,557 | - | 14,274 | 2,129 | 212 | 95 | 124 | 129 | 106 |
| มัธยมศึกษาปีที่ 2 | 19,516 | - | 6,708 | 9,693 | 809 | 281 | 423 | 287 | 233 |
| มัธยมศึกษาปีที่ 3 | 88,339 | - | 1,264 | 17,547 | 9,534 | 6,681 | 11,819 | 10,616 | 9,357 |
| ไม่ทราบชั้น | 151 | - | 4 | 13 | 29 | 16 | 24 | 30 | 11 |
| มัธยมศึกษาตอนปลาย | 127,117 | - | 9 | 20,495 | 37,728 | 10,350 | 14,357 | 14,410 | 12,049 |
| สายสามัญ | 82,183 | - | 2 | 15,483 | 22,646 | 6,996 | 10,539 | 9,953 | 6,408 |
| มัธยมศึกษาปีที่ 4 | 11,408 | - | 2 | 9,055 | 1,508 | 73 | 131 | 93 | 112 |
| มัธยมศึกษาปีที่ 5 | 12,398 | - | - | 5,097 | 5,926 | 270 | 264 | 156 | 266 |
| มัธยมศึกษาปีที่ 6 | 58,246 | - | - | 1,321 | 15,194 | 6,635 | 10,119 | 9,686 | 6,017 |
| ไม่ทราบชั้น | 131 | - | - | 10 | 18 | 18 | 25 | 18 | 13 |
| สายอาชีวศึกษา | 44,934 | - | 7 | 5,012 | 15,082 | 3,354 | 3,818 | 4,457 | 5,641 |
| ปีที่ 1 | 4,396 | - | - | 2,880 | 1,212 | 98 | 67 | 35 | 39 |
| ปีที่ 2 | 4,441 | - | - | 1,469 | 2,723 | 107 | 54 | 24 | 37 |
| ปีที่ 3 | 35,958 | - | - | 643 | 11,110 | 3,131 | 3,684 | 4,388 | 5,556 |
| ไม่ทราบชั้น | 139 | - | 7 | 20 | 37 | 18 | 13 | 10 | 9 |

หมวดอายุ เพศ และเขตการปกครอง (ต่อ)

age group, sex and area (Contd.)

| Age group | | | | | | | Educational attainment, sex and area |
|-----------|---------|---------|---------|---------|---------|-----------------------|---|
| 40 - 44 | 45 - 49 | 50 - 54 | 55 - 59 | 60 - 64 | 65 - 69 | 70 ขึ้นไป and over | |
| 116,334 | 92,428 | 65,019 | 52,287 | 49,431 | 43,096 | 65,679 | Females |
| 6,362 | 6,557 | 6,311 | 7,530 | 10,911 | 11,270 | 31,864 | No education 1/ |
| 108,680 | 85,004 | 58,167 | 44,378 | 38,166 | 31,426 | 33,122 | Educational attainment |
| | | | | | | | Grade of school attainment |
| 71,062 | 64,063 | 45,363 | 36,595 | 33,893 | 29,071 | 29,875 | Elementary level |
| 297 | 297 | 292 | 379 | 546 | 496 | 761 | Pratom 1 |
| 1,214 | 1,157 | 1,161 | 1,391 | 2,137 | 2,010 | 2,873 | Pratom 2 |
| 1,111 | 1,035 | 870 | 1,113 | 1,526 | 1,284 | 1,593 | Pratom 3 |
| 57,518 | 54,163 | 39,877 | 32,214 | 28,707 | 24,485 | 23,360 | Pratom 4 |
| 407 | 361 | 159 | 77 | 68 | 66 | 207 | Pratom 5 |
| 10,507 | 7,047 | 3,003 | 1,421 | 909 | 727 | 1,079 | Pratom 6 |
| 8 | 3 | 1 | - | - | 3 | 2 | Unknown |
| 15,804 | 8,037 | 6,463 | 4,220 | 2,464 | 1,552 | 2,294 | Secondary education |
| 8,073 | 4,476 | 4,077 | 2,407 | 1,474 | 1,064 | 1,544 | Lower secondary level |
| 102 | 63 | 73 | 47 | 54 | 54 | 95 | Matayom 1 |
| 178 | 125 | 205 | 133 | 90 | 134 | 217 | Matayom 2 |
| 7,781 | 4,285 | 3,796 | 2,225 | 1,329 | 875 | 1,230 | Matayom 3 |
| 12 | 3 | 3 | 2 | 1 | 1 | 2 | Unknown |
| 7,731 | 3,561 | 2,386 | 1,813 | 990 | 488 | 750 | Upper secondary level |
| 3,861 | 1,905 | 1,637 | 1,299 | 611 | 314 | 529 | General |
| 84 | 83 | 78 | 57 | 31 | 45 | 56 | Matayom 4 |
| 199 | 76 | 45 | 45 | 18 | 16 | 20 | Matayom 5 |
| 3,567 | 1,736 | 1,509 | 1,197 | 562 | 251 | 452 | Matayom 6 |
| 11 | 10 | 5 | - | - | 2 | 1 | Unknown |
| 3,870 | 1,656 | 749 | 514 | 379 | 174 | 221 | Cert. of vocational |
| 28 | 16 | 13 | 3 | 4 | 1 | - | 1 st year |
| 17 | 6 | - | 1 | 1 | 1 | 1 | 2 nd year |
| 3,814 | 1,626 | 733 | 509 | 374 | 172 | 218 | 3 rd year |
| 11 | 8 | 3 | 1 | - | - | 2 | Unknown |

ตารางที่ 10 ประชากรอายุ 6 ปีขึ้นไป จำแนกตามระดับชั้นที่เรียนสำเร็จ

Table 10 Population 6 years of age and over by educational attainment

| พื้นที่เรียนสำเร็จ เพศ และเขตการปกครอง | รวม Total | หมวดอายุ | | | | | | | |
|---|--------------|----------|---------|---------|---------|---------|---------|---------|---------|
| | | 6 - 11 | 12 - 14 | 15 - 17 | 18 - 21 | 22 - 24 | 25 - 29 | 30 - 34 | 35 - 39 |
| ระดับอุดมศึกษา (สายสามัญ) | 69,839 | - | - | 65 | 9,694 | 11,224 | 13,890 | 10,640 | 9,531 |
| อนุปริญญา | 923 | - | - | 2 | 44 | 70 | 192 | 143 | 150 |
| ระดับปริญญาตรี | 13,598 | - | - | 63 | 8,538 | 3,774 | 875 | 180 | 80 |
| ปีที่ 1 | 4,352 | - | - | 53 | 3,499 | 569 | 161 | 35 | 21 |
| ปีที่ 2 | 5,184 | - | - | 6 | 3,477 | 1,269 | 328 | 63 | 20 |
| ปีที่ 3 | 3,536 | - | - | - | 1,390 | 1,701 | 345 | 62 | 21 |
| ปีที่ 4 | 183 | - | - | - | 64 | 87 | 18 | 7 | 1 |
| ปีที่ 5 | 156 | - | - | - | 20 | 116 | 2 | - | - |
| ไม่ทราบ | 187 | - | - | 4 | 88 | 32 | 21 | 13 | 1 |
| ปริญญาตรี | 51,027 | - | - | - | 1,108 | 7,242 | 12,071 | 9,630 | 8,571 |
| ปริญญาโท | 4,036 | - | - | - | 1 | 136 | 741 | 660 | 681 |
| ปริญญาเอก | 255 | - | - | - | 3 | 2 | 11 | 27 | 41 |
| ระดับอุดมศึกษา (สายอาชีวศึกษา) | 90,606 | - | - | 38 | 7,456 | 10,493 | 13,684 | 11,943 | 15,251 |
| ต่ำกว่าอนุปริญญา | 151 | - | - | 1 | 13 | 6 | 25 | 19 | 11 |
| อนุปริญญา | 33,768 | - | - | 33 | 3,748 | 5,356 | 5,949 | 5,205 | 6,001 |
| ระดับปริญญาตรี | 6,108 | - | - | 4 | 3,278 | 1,545 | 560 | 227 | 17 |
| ปีที่ 1 | 1,761 | - | - | 3 | 1,362 | 241 | 76 | 30 | 2 |
| ปีที่ 2 | 2,136 | - | - | 1 | 1,284 | 541 | 198 | 37 | 1 |
| ปีที่ 3 | 1,466 | - | - | - | 603 | 647 | 139 | 31 | 1 |
| ปีที่ 4 | 549 | - | - | - | 18 | 105 | 131 | 108 | 9 |
| ไม่ทราบ | 196 | - | - | - | 11 | 11 | 16 | 21 | 2 |
| ปริญญาตรี | 48,487 | - | - | - | 417 | 3,533 | 6,844 | 6,206 | 8,711 |
| ปริญญาโท | 1,651 | - | - | - | - | 28 | 203 | 186 | 28 |
| ปริญญาเอก | 441 | - | - | - | - | 25 | 103 | 100 | 5 |
| การศึกษาทางศาสนา | 1,096 | - | 117 | 139 | 127 | 103 | 135 | 151 | 9 |
| พระปริยัติธรรม | | | | | | | | | |
| แผนกธรรม | 38 | - | - | 2 | - | 3 | 4 | 3 | |
| แผนกบาลี | 260 | - | - | 3 | 20 | 23 | 49 | 47 | 3 |
| แผนกสามัญ | 798 | - | 117 | 134 | 107 | 77 | 82 | 101 | 5 |
| การศึกษาอื่นๆ | 1,079 | - | 32 | 68 | 173 | 150 | 190 | 105 | 8 |
| ไม่ทราบระดับการศึกษา | 2,026 | - | - | 3 | 2 | 154 | 220 | 208 | 28 |
| ไม่ทราบ | 12,082 | 1,321 | 519 | 612 | 1,367 | 692 | 884 | 1,057 | 1,101 |

หมวดอายุ เพศ และเขตการปกครอง (ต่อ)

age group, sex and area (Contd.)

| Age group | | | | | | | Educational attainment, |
|-----------|---------|---------|---------|---------|---------|---------|---------------------------|
| | 40 - 44 | 45 - 49 | 50 - 54 | 55 - 59 | 60 - 64 | 65 - 69 | 70 ขึ้นไป and over |
| 7,120 | 3,736 | 1,839 | 1,027 | 605 | 223 | 239 | Higher level (General) |
| 126 | 85 | 45 | 26 | 16 | 8 | 13 | Diploma level |
| 38 | 15 | 10 | 7 | 8 | 2 | 8 | Graduate level |
| 7 | 2 | - | 2 | - | - | 2 | 1 st year |
| 8 | 3 | 2 | - | - | - | 2 | 2 nd year |
| 10 | 2 | - | 2 | - | - | 3 | 3 rd year |
| 2 | 1 | 2 | - | - | - | - | 4 th year |
| 4 | 1 | 4 | 1 | 6 | 1 | - | 5 th year |
| 7 | 6 | 2 | 2 | 2 | 1 | 1 | Unknown |
| 6,125 | 3,060 | 1,462 | 856 | 533 | 186 | 183 | Bachelor degree |
| 786 | 522 | 282 | 121 | 43 | 25 | 30 | Master Degree |
| 45 | 54 | 40 | 17 | 5 | 2 | 5 | Doctorate degree |
| 14,256 | 8,865 | 4,286 | 2,356 | 1,064 | 453 | 457 | Higher level (Vocational) |
| 27 | 19 | 12 | 4 | 4 | 3 | 1 | Lower diploma level |
| 3,224 | 1,686 | 879 | 696 | 496 | 211 | 282 | Diploma level |
| 113 | 81 | 39 | 40 | 29 | 17 | 4 | Graduate level |
| 8 | 7 | 3 | 4 | 2 | - | - | 1 st year |
| 15 | 16 | 11 | 5 | 7 | 1 | 1 | 2 nd year |
| 12 | 8 | - | 5 | 5 | 2 | 1 | 3 rd year |
| 41 | 25 | 9 | 15 | 1 | 3 | - | 4 th year |
| 37 | 25 | 16 | 11 | 14 | 11 | 2 | Unknown |
| 10,457 | 6,745 | 3,155 | 1,526 | 508 | 214 | 163 | Bachelor degree |
| 375 | 289 | 181 | 74 | 21 | 5 | 2 | Master degree |
| 60 | 45 | 20 | 16 | 6 | 3 | 5 | Doctorate degree |
| 83 | 39 | 38 | 29 | 14 | 3 | 24 | Religious education |
| | | | | | | | Scripture school for |
| 4 | 2 | 3 | 6 | 5 | - | 2 | Dharma |
| 34 | 13 | 8 | 12 | 3 | 3 | 14 | Pali |
| 45 | 24 | 27 | 11 | 6 | - | 8 | General education |
| 80 | 50 | 35 | 27 | 24 | 23 | 34 | Others education |
| 275 | 214 | 143 | 124 | 102 | 101 | 199 | Unknown level of Ed. |
| 1,292 | 867 | 541 | 379 | 354 | 400 | 693 | Unknown |

Table 10 Population 6 years of age and over by educational attainment

| พื้นที่และเขตการปกครอง | รวม Total | ชั้นที่เรียนสำเร็จ | | | | | | | |
|------------------------|--------------|--------------------|---------|---------|---------|---------|---------|---------|---------|
| | | 6 - 11 | 12 - 14 | 15 - 17 | 18 - 21 | 22 - 24 | 25 - 29 | 30 - 34 | 35 - 39 |
| นอกเขตเทศบาล | 8,255,288 | 924,462 | 456,676 | 456,114 | 551,031 | 384,655 | 681,793 | 783,591 | 837,24 |
| ไม่มีการศึกษา 1/ | 1,280,751 | 282,781 | 13,196 | 18,464 | 33,911 | 28,177 | 57,922 | 73,681 | 82,71 |
| มีการศึกษา | 6,909,668 | 629,137 | 439,813 | 434,019 | 510,101 | 352,702 | 619,250 | 704,356 | 749,51 |
| ชั้นที่เรียนสำเร็จ | | | | | | | | | |
| ระดับประถมศึกษา | 5,180,059 | 629,125 | 299,277 | 88,892 | 158,335 | 184,490 | 418,633 | 542,128 | 609,84 |
| ประถมปีที่ 1 | 198,221 | 168,041 | 3,393 | 879 | 851 | 532 | 1,098 | 1,649 | 2,35 |
| ประถมปีที่ 2 | 269,473 | 158,884 | 6,036 | 2,163 | 2,645 | 2,063 | 4,493 | 6,935 | 8,91 |
| ประถมปีที่ 3 | 246,905 | 146,789 | 11,928 | 3,588 | 3,709 | 2,452 | 4,885 | 7,496 | 8,53 |
| ประถมปีที่ 4 | 2,905,786 | 113,057 | 36,321 | 8,490 | 15,030 | 18,657 | 65,007 | 219,560 | 446,51 |
| ประถมปีที่ 5 | 187,125 | 38,009 | 104,357 | 6,980 | 4,953 | 3,994 | 8,561 | 10,498 | 5,11 |
| ประถมปีที่ 6 | 1,370,989 | 3,932 | 137,070 | 66,540 | 130,955 | 156,704 | 334,444 | 295,894 | 138,33 |
| ไม่ทราบชั้น | 1,560 | 413 | 172 | 252 | 192 | 88 | 145 | 96 | 7 |
| ระดับมัธยมศึกษา | 1,386,215 | 10 | 138,171 | 341,333 | 307,930 | 114,919 | 143,951 | 118,531 | 89,82 |
| มัธยมศึกษาตอนต้น | 829,469 | 9 | 138,100 | 247,568 | 110,248 | 58,342 | 81,551 | 62,059 | 48,35 |
| มัธยมศึกษาปีที่ 1 | 133,483 | - | 97,793 | 28,168 | 2,925 | 878 | 1,020 | 883 | 61 |
| มัธยมศึกษาปีที่ 2 | 146,578 | 2 | 35,280 | 88,825 | 9,998 | 2,869 | 3,306 | 1,990 | 1,46 |
| มัธยมศึกษาปีที่ 3 | 547,951 | - | 4,956 | 130,446 | 97,105 | 54,437 | 76,884 | 58,916 | 46,14 |
| ไม่ทราบชั้น | 1,457 | 7 | 71 | 129 | 220 | 158 | 341 | 270 | 12 |
| มัธยมศึกษาตอนปลาย | 556,746 | 1 | 71 | 93,765 | 197,682 | 56,577 | 62,400 | 56,472 | 41,46 |
| สายสามัญ | 373,475 | 1 | 31 | 66,280 | 118,581 | 40,762 | 48,885 | 41,387 | 26,21 |
| มัธยมศึกษาปีที่ 4 | 59,458 | - | 15 | 43,128 | 12,961 | 524 | 543 | 490 | 47 |
| มัธยมศึกษาปีที่ 5 | 61,844 | - | - | 18,702 | 36,431 | 2,146 | 1,485 | 795 | 1,02 |
| มัธยมศึกษาปีที่ 6 | 251,225 | 1 | 1 | 4,397 | 69,036 | 37,980 | 46,633 | 39,918 | 24,61 |
| ไม่ทราบชั้น | 948 | - | 15 | 53 | 153 | 112 | 224 | 184 | 10 |
| สายอาชีวศึกษา | 183,271 | - | 40 | 27,485 | 79,101 | 15,815 | 13,515 | 15,085 | 15,25 |
| ปีที่ 1 | 28,674 | - | - | 17,788 | 9,475 | 531 | 341 | 216 | 16 |
| ปีที่ 2 | 26,193 | - | - | 7,041 | 17,869 | 735 | 248 | 116 | 10 |
| ปีที่ 3 | 127,788 | - | - | 2,582 | 51,549 | 14,475 | 12,891 | 14,711 | 14,93 |
| ไม่ทราบชั้น | 616 | - | 40 | 74 | 208 | 74 | 35 | 42 | 5 |

หมวดอายุ เพศ และเขตการปกครอง (ต่อ)

age group, sex and area (Contd.)

| Age group | | | | | | | Educational attainment, sex and area |
|-----------|---------|---------|---------|---------|---------|-----------------------|---|
| 40 - 44 | 45 - 49 | 50 - 54 | 55 - 59 | 60 - 64 | 65 - 69 | 70 ขึ้นไป and over | |
| 777,076 | 613,148 | 433,724 | 360,179 | 329,846 | 275,527 | 390,217 | Non-municipal area |
| 88,541 | 82,309 | 70,794 | 75,706 | 90,188 | 87,558 | 194,808 | No education 1/ |
| 683,325 | 527,405 | 360,507 | 282,652 | 237,907 | 186,453 | 192,531 | Educational attainment |
| | | | | | | | Grade of school attainment |
| 583,621 | 477,575 | 331,529 | 263,338 | 227,594 | 180,966 | 184,713 | Elementary level |
| 2,553 | 2,226 | 2,055 | 2,333 | 3,374 | 3,012 | 3,867 | Pratom 1 |
| 10,534 | 9,590 | 8,429 | 9,904 | 12,759 | 11,461 | 14,660 | Pratom 2 |
| 8,229 | 7,387 | 6,754 | 8,017 | 9,808 | 8,140 | 9,186 | Pratom 3 |
| 504,938 | 431,028 | 302,818 | 236,989 | 198,134 | 156,079 | 153,167 | Pratom 4 |
| 1,896 | 1,079 | 387 | 285 | 191 | 173 | 652 | Pratom 5 |
| 55,436 | 26,236 | 11,072 | 5,795 | 3,323 | 2,096 | 3,156 | Pratom 6 |
| 35 | 29 | 14 | 15 | 5 | 5 | 25 | Unknown |
| 58,620 | 27,183 | 18,058 | 12,820 | 6,560 | 3,415 | 4,893 | Secondary education |
| 36,544 | 17,657 | 11,826 | 7,736 | 4,003 | 2,212 | 3,260 | Lower secondary level |
| 296 | 165 | 234 | 112 | 104 | 69 | 218 | Matayom 1 |
| 801 | 336 | 494 | 369 | 274 | 206 | 362 | Matayom 2 |
| 35,391 | 17,121 | 11,085 | 7,240 | 3,622 | 1,932 | 2,672 | Matayom 3 |
| 56 | 35 | 13 | 15 | 3 | 5 | 8 | Unknown |
| 22,076 | 9,526 | 6,232 | 5,084 | 2,557 | 1,203 | 1,633 | Upper secondary level |
| 13,261 | 5,738 | 4,509 | 3,839 | 1,857 | 927 | 1,207 | General |
| 338 | 235 | 228 | 173 | 105 | 97 | 146 | Matayom 4 |
| 544 | 220 | 192 | 151 | 66 | 35 | 52 | Matayom 5 |
| 12,335 | 5,264 | 4,079 | 3,507 | 1,677 | 788 | 999 | Matayom 6 |
| 44 | 19 | 10 | 8 | 9 | 7 | 10 | Unknown |
| 8,815 | 3,788 | 1,723 | 1,245 | 700 | 276 | 426 | Cert. of vocational |
| 86 | 25 | 14 | 21 | 9 | 2 | 4 | 1 st year |
| 49 | 16 | 4 | 1 | 3 | 1 | 7 | 2 nd year |
| 8,639 | 3,728 | 1,699 | 1,213 | 684 | 272 | 410 | 3 rd year |
| 41 | 19 | 6 | 10 | 4 | 1 | 5 | Unknown |

ตารางที่ 10 ประชากรอายุ 6 ปีขึ้นไป จำแนกตามระดับชั้นที่เรียนสำเร็จ

Table 10 Population 6 years of age and over by educational attainment,

| ระดับชั้นที่เรียนสำเร็จ เพศ และเขตการปกครอง | รวม Total | หมวดอายุ | | | | | | | |
|--|--------------|----------|---------|---------|---------|---------|---------|---------|---------|
| | | 6 - 11 | 12 - 14 | 15 - 17 | 18 - 21 | 22 - 24 | 25 - 29 | 30 - 34 | 35 - 39 |
| ระดับอุดมศึกษา (สายสามัญ) | 116,578 | - | - | 168 | 17,873 | 20,895 | 21,543 | 15,962 | 15,643 |
| อนุปริญญา | 1,551 | - | - | 3 | 84 | 187 | 316 | 270 | 268 |
| ระดับปริญญาตรี | 28,555 | - | - | 165 | 16,221 | 8,860 | 2,213 | 481 | 214 |
| ปีที่ 1 | 9,769 | - | - | 92 | 7,359 | 1,623 | 474 | 115 | 43 |
| ปีที่ 2 | 10,791 | - | - | 39 | 6,381 | 3,290 | 840 | 160 | 43 |
| ปีที่ 3 | 7,000 | - | - | - | 2,251 | 3,667 | 759 | 145 | 63 |
| ปีที่ 4 | 294 | - | - | - | 60 | 138 | 48 | 12 | 11 |
| ปีที่ 5 | 117 | - | - | - | 2 | 28 | 10 | 8 | 7 |
| ไม่ทราบ | 584 | - | - | 34 | 168 | 114 | 82 | 41 | 47 |
| ปริญญาตรี | 81,084 | - | - | - | 1,563 | 11,724 | 18,418 | 14,439 | 14,197 |
| ปริญญาโท | 5,055 | - | - | - | 4 | 122 | 579 | 740 | 917 |
| ปริญญาเอก | 333 | - | - | - | 1 | 2 | 17 | 32 | 47 |
| ระดับอุดมศึกษา (สายอาชีวศึกษา) | 202,643 | - | - | 175 | 23,669 | 30,929 | 32,979 | 25,677 | 32,134 |
| ต่ำกว่าอนุปริญญา | 1,685 | - | - | 8 | 41 | 113 | 472 | 468 | 169 |
| อนุปริญญา | 96,011 | - | - | 153 | 15,114 | 19,309 | 17,716 | 13,689 | 14,217 |
| ระดับปริญญาตรี | 14,895 | - | - | 14 | 7,872 | 4,084 | 1,128 | 442 | 329 |
| ปีที่ 1 | 4,886 | - | - | 10 | 3,716 | 773 | 213 | 77 | 36 |
| ปีที่ 2 | 4,936 | - | - | - | 2,903 | 1,454 | 370 | 89 | 40 |
| ปีที่ 3 | 3,373 | - | - | - | 1,145 | 1,709 | 363 | 72 | 17 |
| ปีที่ 4 | 402 | - | - | - | 44 | 85 | 97 | 78 | 47 |
| ไม่ทราบ | 1,298 | - | - | 4 | 64 | 63 | 85 | 126 | 189 |
| ปริญญาตรี | 84,745 | - | - | - | 636 | 7,071 | 12,475 | 9,947 | 16,624 |
| ปริญญาโท | 2,621 | - | - | - | 6 | 41 | 207 | 315 | 519 |
| ปริญญาเอก | 2,686 | - | - | - | - | 311 | 981 | 816 | 276 |
| การศึกษาทางศาสนา | 17,502 | 1 | 2,325 | 3,355 | 1,969 | 1,076 | 1,467 | 1,270 | 1,106 |
| พระปริยัติธรรม | | | | | | | | | |
| แผนกธรรม | 5,831 | 1 | 201 | 305 | 258 | 227 | 406 | 431 | 517 |
| แผนกบาลี | 1,582 | - | 21 | 91 | 131 | 146 | 213 | 199 | 169 |
| แผนกสามัญ | 10,089 | - | 2,103 | 2,959 | 1,580 | 703 | 848 | 640 | 426 |
| การศึกษาอื่นๆ | 2,320 | - | 38 | 76 | 307 | 204 | 274 | 251 | 264 |
| ไม่ทราบระดับการศึกษา | 4,351 | 1 | 2 | 20 | 18 | 189 | 403 | 537 | 699 |
| ไม่ทราบ | 64,869 | 12,544 | 3,667 | 3,631 | 7,019 | 3,776 | 4,621 | 5,554 | 5,024 |

หมวดอายุ เพศ และเขตการปกครอง (ต่อ)

age group, sex and area (Contd.)

| Age group | | | | | | | Educational attainment, sex and area |
|-----------|---------|---------|---------|---------|---------|-----------------------|---|
| 40 - 44 | 45 - 49 | 50 - 54 | 55 - 59 | 60 - 64 | 65 - 69 | 70 ขึ้นไป and over | |
| 11,407 | 6,007 | 3,247 | 1,774 | 1,121 | 494 | 444 | Higher level (General) |
| 184 | 102 | 43 | 43 | 17 | 15 | 19 | Diploma level |
| 154 | 100 | 53 | 26 | 30 | 11 | 27 | Graduate level |
| 45 | 14 | 2 | 1 | - | - | 1 | 1 st year |
| 17 | 13 | 5 | 2 | - | 1 | - | 2 nd year |
| 49 | 33 | 19 | 4 | 3 | 1 | 6 | 3 rd year |
| 6 | 11 | 5 | - | 1 | - | 2 | 4 th year |
| 12 | 9 | 15 | 6 | 12 | 4 | 4 | 5 th year |
| 25 | 20 | 7 | 13 | 14 | 5 | 14 | Unknown |
| 9,914 | 5,002 | 2,675 | 1,466 | 931 | 408 | 347 | Bachelor degree |
| 1,096 | 753 | 428 | 215 | 113 | 51 | 37 | Master Degree |
| 59 | 50 | 48 | 24 | 30 | 9 | 14 | Doctorate degree |
| 27,775 | 15,299 | 6,675 | 3,838 | 1,771 | 727 | 995 | Higher level (Vocational) |
| 225 | 98 | 59 | 14 | 5 | 1 | 12 | Lower diploma level |
| 7,185 | 3,705 | 1,679 | 1,357 | 870 | 396 | 621 | Diploma level |
| 323 | 216 | 142 | 127 | 84 | 54 | 80 | Graduate level |
| 30 | 16 | 7 | 3 | - | - | 5 | 1 st year |
| 48 | 11 | 5 | 9 | 2 | 3 | 2 | 2 nd year |
| 19 | 10 | 4 | 11 | 11 | 1 | 11 | 3 rd year |
| 26 | 10 | 8 | 5 | - | 2 | - | 4 th year |
| 200 | 169 | 118 | 99 | 71 | 48 | 62 | Unknown |
| 19,137 | 10,800 | 4,530 | 2,236 | 771 | 261 | 257 | Bachelor degree |
| 745 | 424 | 223 | 93 | 29 | 10 | 9 | Master degree |
| 160 | 56 | 42 | 11 | 12 | 5 | 16 | Doctorate degree |
| 965 | 668 | 560 | 552 | 562 | 572 | 1,052 | Religious education |
| | | | | | | | Scripture school for |
| 494 | 390 | 395 | 404 | 473 | 469 | 860 | Dharma |
| 140 | 106 | 58 | 80 | 44 | 55 | 133 | Pali |
| 331 | 172 | 107 | 68 | 45 | 48 | 59 | General education |
| 260 | 180 | 144 | 95 | 84 | 70 | 75 | Others education |
| 677 | 493 | 294 | 235 | 215 | 209 | 359 | Unknown level of Ed. |
| 5,210 | 3,434 | 2,423 | 1,821 | 1,751 | 1,516 | 2,878 | Unknown |

ตารางที่ 10 ประชากรอายุ 6 ปีขึ้นไป จำแนกตามระดับชั้นที่เรียนสำเร็จ
Table 10 Population 6 years of age and over by educational attainment,

| ระดับที่เรียนสำเร็จ เพศ และเขตการปกครอง | รวม Total | หมวดอายุ | | | | | | | |
|--|--------------|----------|---------|---------|---------|---------|---------|---------|---------|
| | | 6 - 11 | 12 - 14 | 15 - 17 | 18 - 21 | 22 - 24 | 25 - 29 | 30 - 34 | 35 - 39 |
| ชาย | 4,102,842 | 475,662 | 234,264 | 233,772 | 285,824 | 195,748 | 336,003 | 378,233 | 412,753 |
| ไม่มีการศึกษา 1/ | 523,665 | 147,402 | 6,721 | 8,658 | 14,913 | 12,115 | 24,777 | 30,457 | 33,269 |
| มีการศึกษา | 3,547,042 | 321,910 | 225,600 | 223,140 | 267,307 | 181,677 | 308,997 | 345,095 | 377,094 |
| ระดับที่เรียนสำเร็จ | | | | | | | | | |
| ระดับประถมศึกษา | 2,605,841 | 321,902 | 157,541 | 52,000 | 86,846 | 94,307 | 202,017 | 253,924 | 293,970 |
| ประถมปีที่ 1 | 101,394 | 87,542 | 1,842 | 470 | 473 | 277 | 556 | 738 | 1,043 |
| ประถมปีที่ 2 | 132,724 | 82,307 | 3,377 | 1,217 | 1,411 | 1,033 | 2,129 | 3,200 | 3,945 |
| ประถมปีที่ 3 | 122,911 | 74,706 | 6,752 | 1,898 | 2,046 | 1,266 | 2,439 | 3,515 | 3,818 |
| ประถมปีที่ 4 | 1,433,536 | 56,742 | 20,292 | 4,592 | 7,657 | 8,773 | 28,841 | 94,834 | 206,597 |
| ประถมปีที่ 5 | 95,120 | 18,558 | 54,287 | 3,986 | 2,815 | 2,042 | 3,646 | 4,429 | 2,630 |
| ประถมปีที่ 6 | 719,302 | 1,852 | 70,898 | 39,699 | 72,338 | 80,875 | 164,327 | 147,150 | 75,886 |
| ไม่ทราบชั้น | 854 | 195 | 93 | 138 | 106 | 41 | 79 | 58 | 51 |
| ระดับมัธยมศึกษา | 767,982 | 6 | 66,067 | 168,057 | 162,120 | 63,971 | 81,177 | 70,321 | 58,417 |
| มัธยมศึกษาตอนต้น | 465,402 | 5 | 66,034 | 126,226 | 63,900 | 31,818 | 45,441 | 36,698 | 31,954 |
| มัธยมศึกษาปีที่ 1 | 67,531 | - | 47,213 | 15,463 | 1,889 | 551 | 652 | 527 | 420 |
| มัธยมศึกษาปีที่ 2 | 76,837 | 2 | 16,481 | 45,497 | 6,580 | 1,886 | 2,117 | 1,312 | 952 |
| มัธยมศึกษาปีที่ 3 | 320,223 | - | 2,298 | 65,208 | 55,296 | 29,295 | 42,491 | 34,720 | 30,515 |
| ไม่ทราบชั้น | 811 | 3 | 42 | 58 | 135 | 86 | 181 | 139 | 67 |
| มัธยมศึกษาตอนปลาย | 302,580 | 1 | 33 | 41,831 | 98,220 | 32,153 | 35,736 | 33,623 | 26,463 |
| สายสามัญ | 199,137 | 1 | 13 | 27,572 | 56,513 | 22,622 | 27,430 | 24,301 | 17,415 |
| มัธยมศึกษาปีที่ 4 | 26,133 | - | 4 | 17,888 | 6,434 | 293 | 313 | 254 | 219 |
| มัธยมศึกษาปีที่ 5 | 28,848 | - | - | 7,656 | 16,942 | 1,340 | 833 | 484 | 712 |
| มัธยมศึกษาปีที่ 6 | 143,671 | 1 | 1 | 1,999 | 33,065 | 20,944 | 26,178 | 23,463 | 16,426 |
| ไม่ทราบชั้น | 485 | - | 8 | 29 | 72 | 45 | 106 | 100 | 58 |
| สายอาชีวศึกษา | 103,443 | - | 20 | 14,259 | 41,707 | 9,531 | 8,306 | 9,322 | 9,048 |
| ปีที่ 1 | 15,529 | - | - | 9,312 | 5,418 | 311 | 189 | 117 | 97 |
| ปีที่ 2 | 14,354 | - | - | 3,588 | 9,916 | 476 | 160 | 82 | 73 |
| ปีที่ 3 | 73,236 | - | - | 1,322 | 26,256 | 8,707 | 7,942 | 9,110 | 8,840 |
| ไม่ทราบชั้น | 324 | - | 20 | 37 | 117 | 37 | 15 | 13 | 38 |

หมวดอายุ เพศ และเขตการปกครอง (ต่อ)

age group, sex and area (Contd.)

| Age group | | | | | | | Educational attainment, sex and area |
|-----------|---------|---------|---------|---------|---------|-----------------------|---|
| 40 - 44 | 45 - 49 | 50 - 54 | 55 - 59 | 60 - 64 | 65 - 69 | 70 ขึ้นไป and over | |
| 385,281 | 305,147 | 215,399 | 177,324 | 160,073 | 131,557 | 175,802 | Males |
| 34,905 | 31,494 | 26,547 | 27,659 | 32,038 | 31,202 | 61,508 | No education 1/ |
| 347,815 | 271,954 | 187,633 | 148,812 | 127,231 | 99,693 | 113,084 | Educational attainment |
| | | | | | | | Grade of school attainment |
| 284,055 | 237,115 | 166,944 | 134,172 | 119,037 | 95,253 | 106,758 | Elementary level |
| 1,132 | 954 | 862 | 938 | 1,449 | 1,408 | 1,710 | Pratom 1 |
| 4,639 | 4,097 | 3,472 | 4,118 | 5,496 | 5,291 | 6,992 | Pratom 2 |
| 3,587 | 3,292 | 2,881 | 3,522 | 4,527 | 3,864 | 4,798 | Pratom 3 |
| 241,184 | 211,951 | 152,062 | 121,335 | 105,059 | 83,156 | 90,461 | Pratom 4 |
| 1,017 | 584 | 239 | 179 | 111 | 104 | 493 | Pratom 5 |
| 32,470 | 16,220 | 7,417 | 4,068 | 2,390 | 1,428 | 2,284 | Pratom 6 |
| 26 | 17 | 11 | 12 | 5 | 2 | 20 | Unknown |
| 41,472 | 20,760 | 13,591 | 10,050 | 5,276 | 2,764 | 3,933 | Secondary education |
| 26,779 | 13,738 | 9,050 | 6,105 | 3,248 | 1,772 | 2,634 | Lower secondary level |
| 196 | 113 | 176 | 68 | 61 | 46 | 156 | Matayom 1 |
| 563 | 212 | 341 | 267 | 202 | 143 | 282 | Matayom 2 |
| 25,978 | 13,388 | 8,525 | 5,758 | 2,982 | 1,580 | 2,189 | Matayom 3 |
| 42 | 25 | 8 | 12 | 3 | 3 | 7 | Unknown |
| 14,693 | 7,022 | 4,541 | 3,945 | 2,028 | 992 | 1,299 | Upper secondary level |
| 9,204 | 4,339 | 3,337 | 3,056 | 1,527 | 814 | 993 | General |
| 155 | 113 | 109 | 101 | 72 | 72 | 106 | Matayom 4 |
| 356 | 156 | 132 | 111 | 52 | 32 | 42 | Matayom 5 |
| 8,659 | 4,058 | 3,089 | 2,840 | 1,398 | 708 | 842 | Matayom 6 |
| 34 | 12 | 7 | 4 | 5 | 2 | 3 | Unknown |
| 5,489 | 2,683 | 1,204 | 889 | 501 | 178 | 306 | Cert. of vocational |
| 52 | 13 | 4 | 6 | 7 | 2 | 1 | 1 st year |
| 36 | 11 | 3 | 1 | 2 | 1 | 5 | 2 nd year |
| 5,383 | 2,646 | 1,194 | 874 | 491 | 174 | 297 | 3 rd year |
| 18 | 13 | 3 | 8 | 1 | 1 | 3 | Unknown |

ตารางที่ 10 ประชากรอายุ 6 ปีขึ้นไป จำแนกตามระดับชั้นที่เรียนสำเร็จ

Table 10 Population 6 years of age and over by educational attainment

| ระดับชั้นที่เรียนสำเร็จ เพศ และเขตการปกครอง | รวม Total | หมวดอายุ | | | | | | | |
|--|--------------|----------|---------|---------|---------|---------|---------|---------|---------|
| | | 6 - 11 | 12 - 14 | 15 - 17 | 18 - 21 | 22 - 24 | 25 - 29 | 30 - 34 | 35 - 39 |
| ระดับอุดมศึกษา (สายสามัญ) | 56,560 | - | - | 87 | 6,618 | 8,293 | 9,006 | 7,567 | 8,592 |
| อนุปริญญา | 718 | - | - | 2 | 41 | 75 | 134 | 107 | 118 |
| ระดับปริญญาตรี | 11,805 | - | - | 85 | 6,029 | 3,978 | 1,069 | 254 | 136 |
| ปีที่ 1 | 3,966 | - | - | 47 | 2,734 | 785 | 260 | 65 | 31 |
| ปีที่ 2 | 4,336 | - | - | 20 | 2,339 | 1,446 | 392 | 82 | 29 |
| ปีที่ 3 | 2,966 | - | - | - | 857 | 1,578 | 338 | 75 | 38 |
| ปีที่ 4 | 173 | - | - | - | 30 | 87 | 26 | 4 | 9 |
| ปีที่ 5 | 54 | - | - | - | - | 16 | 6 | 5 | 3 |
| ไม่ทราบ | 310 | - | - | 18 | 69 | 66 | 47 | 23 | 26 |
| ปริญญาตรี | 40,709 | - | - | - | 546 | 4,197 | 7,558 | 6,828 | 7,768 |
| ปริญญาโท | 3,099 | - | - | - | 1 | 41 | 235 | 356 | 544 |
| ปริญญาเอก | 229 | - | - | - | 1 | 2 | 10 | 22 | 26 |
| ระดับอุดมศึกษา (สายอาชีวศึกษา) | 98,669 | - | - | 89 | 10,086 | 14,112 | 15,324 | 11,906 | 14,736 |
| ต่ำกว่าอนุปริญญา | 1,481 | - | - | 6 | 15 | 93 | 432 | 436 | 140 |
| อนุปริญญา | 53,508 | - | - | 78 | 7,415 | 10,253 | 9,940 | 7,579 | 7,770 |
| ระดับปริญญาตรี | 5,460 | - | - | 5 | 2,489 | 1,577 | 483 | 209 | 121 |
| ปีที่ 1 | 1,694 | - | - | 3 | 1,171 | 326 | 84 | 48 | 18 |
| ปีที่ 2 | 1,747 | - | - | - | 932 | 557 | 164 | 36 | 14 |
| ปีที่ 3 | 1,241 | - | - | - | 351 | 640 | 167 | 41 | 9 |
| ปีที่ 4 | 114 | - | - | - | 12 | 18 | 25 | 24 | 9 |
| ไม่ทราบ | 664 | - | - | 2 | 23 | 36 | 43 | 60 | 71 |
| ปริญญาตรี | 35,551 | - | - | - | 166 | 2,019 | 3,941 | 3,184 | 6,330 |
| ปริญญาโท | 1,349 | - | - | - | 1 | 8 | 70 | 95 | 241 |
| ปริญญาเอก | 1,320 | - | - | - | - | 162 | 458 | 403 | 121 |
| การศึกษาทางศาสนา | 14,700 | 1 | 1,981 | 2,861 | 1,524 | 825 | 1,143 | 999 | 910 |
| พระปริยัติธรรม | | | | | | | | | |
| แผนกธรรม | 5,777 | 1 | 201 | 304 | 257 | 225 | 399 | 431 | 510 |
| แผนกบาลี | 991 | - | 21 | 86 | 84 | 90 | 127 | 119 | 90 |
| แผนกสามัญ | 7,932 | - | 1,759 | 2,471 | 1,183 | 510 | 617 | 449 | 300 |
| การศึกษาอื่นๆ | 1,021 | - | 9 | 33 | 101 | 63 | 99 | 124 | 12 |
| ไม่ทราบระดับการศึกษา | 2,269 | 1 | 2 | 13 | 12 | 106 | 231 | 254 | 34 |
| ไม่ทราบ | 32,135 | 6,350 | 1,943 | 1,974 | 3,604 | 1,956 | 2,229 | 2,681 | 2,390 |

หมวดอายุ เพศ และเขตการปกครอง (ต่อ)

age group, sex and area (Contd.)

| Age group | | | | | | | Educational attainment, sex and area |
|-----------|---------|---------|---------|---------|---------|-----------------------|--------------------------------------|
| 40 - 44 | 45 - 49 | 50 - 54 | 55 - 59 | 60 - 64 | 65 - 69 | 70 ขึ้นไป and over | |
| 6,914 | 4,129 | 2,344 | 1,332 | 900 | 417 | 361 | Higher level (General) |
| 102 | 58 | 23 | 26 | 7 | 12 | 13 | Diploma level |
| 94 | 66 | 37 | 18 | 16 | 8 | 15 | Graduate level |
| 29 | 13 | 1 | 1 | - | - | - | 1 st year |
| 11 | 10 | 4 | 2 | - | 1 | - | 2 nd year |
| 32 | 24 | 13 | 3 | 3 | 1 | 4 | 3 rd year |
| 3 | 7 | 5 | - | - | - | 2 | 4 th year |
| 4 | 3 | 7 | 1 | 5 | 3 | 1 | 5 th year |
| 15 | 9 | 7 | 11 | 8 | 3 | 8 | Unknown |
| 5,959 | 3,404 | 1,936 | 1,121 | 756 | 346 | 290 | Bachelor degree |
| 726 | 564 | 313 | 153 | 92 | 43 | 31 | Master Degree |
| 33 | 37 | 35 | 14 | 29 | 8 | 12 | Doctorate degree |
| 14,116 | 9,045 | 4,017 | 2,581 | 1,312 | 561 | 784 | Higher level (Vocational) |
| 198 | 84 | 51 | 12 | 3 | - | 11 | Lower diploma level |
| 4,447 | 2,511 | 1,102 | 933 | 656 | 307 | 517 | Diploma level |
| 178 | 113 | 78 | 85 | 48 | 32 | 42 | Graduate level |
| 19 | 13 | 6 | 1 | - | - | 5 | 1 st year |
| 25 | 7 | 4 | 7 | - | 1 | - | 2 nd year |
| 14 | 4 | 3 | 4 | 4 | 1 | 3 | 3 rd year |
| 11 | 5 | 4 | 4 | - | 2 | - | 4 th year |
| 109 | 84 | 61 | 69 | 44 | 28 | 34 | Unknown |
| 8,793 | 6,056 | 2,606 | 1,474 | 577 | 209 | 193 | Bachelor degree |
| 407 | 255 | 158 | 71 | 22 | 10 | 7 | Master degree |
| 93 | 26 | 22 | 6 | 6 | 3 | 14 | Doctorate degree |
| 817 | 573 | 498 | 512 | 534 | 541 | 979 | Religious education |
| | | | | | | | Scripture school for |
| 482 | 381 | 392 | 400 | 471 | 468 | 855 | Dharma |
| 76 | 66 | 31 | 55 | 25 | 37 | 76 | Pali |
| 259 | 126 | 75 | 57 | 38 | 36 | 48 | General education |
| 115 | 77 | 80 | 48 | 47 | 36 | 62 | Others education |
| 326 | 255 | 159 | 117 | 125 | 121 | 207 | Unknown level of Ed. |
| 2,561 | 1,699 | 1,219 | 853 | 804 | 662 | 1,210 | Unknown |

ตารางที่ 10 ประชากรอายุ 6 ปีขึ้นไป จำแนกตามระดับชั้นที่เรียนสำเร็จ
Table 10 Population 6 years of age and over by educational attainment

| พื้นที่เรียนสำเร็จ เทศ และเขตการปกครอง | รวม Total | หมวดอา | | | | | | | |
|---|--------------|---------|---------|---------|---------|---------|---------|---------|---------|
| | | 6 - 11 | 12 - 14 | 15 - 17 | 18 - 21 | 22 - 24 | 25 - 29 | 30 - 34 | 35 - 39 |
| หญิง | 4,152,446 | 448,800 | 222,412 | 222,342 | 265,207 | 188,907 | 345,790 | 405,358 | 424,49 |
| ไม่มีการศึกษา 1/ | 757,086 | 135,379 | 6,475 | 9,806 | 18,998 | 16,062 | 33,145 | 43,224 | 49,44 |
| มีการศึกษา | 3,362,626 | 307,227 | 214,213 | 210,879 | 242,794 | 171,025 | 310,253 | 359,261 | 372,41 |
| ชั้นที่เรียนสำเร็จ | | | | | | | | | |
| ระดับประถมศึกษา | 2,574,218 | 307,223 | 141,736 | 36,892 | 71,489 | 90,183 | 216,616 | 288,204 | 315,87 |
| ประถมปีที่ 1 | 96,827 | 80,499 | 1,551 | 409 | 378 | 255 | 542 | 911 | 1,31 |
| ประถมปีที่ 2 | 136,749 | 76,577 | 2,659 | 946 | 1,234 | 1,030 | 2,364 | 3,735 | 4,97 |
| ประถมปีที่ 3 | 123,994 | 72,083 | 5,176 | 1,690 | 1,663 | 1,186 | 2,446 | 3,981 | 4,71 |
| ประถมปีที่ 4 | 1,472,250 | 56,315 | 16,029 | 3,898 | 7,373 | 9,884 | 36,166 | 124,726 | 239,91 |
| ประถมปีที่ 5 | 92,005 | 19,451 | 50,070 | 2,994 | 2,138 | 1,952 | 4,915 | 6,069 | 2,48 |
| ประถมปีที่ 6 | 651,687 | 2,080 | 66,172 | 26,841 | 58,617 | 75,829 | 170,117 | 148,744 | 62,45 |
| ไม่ทราบชั้น | 706 | 218 | 79 | 114 | 86 | 47 | 66 | 38 | 2 |
| ระดับมัธยมศึกษา | 618,233 | 4 | 72,104 | 173,276 | 145,810 | 50,948 | 62,774 | 48,210 | 31,40 |
| มัธยมศึกษาตอนต้น | 364,067 | 4 | 72,066 | 121,342 | 46,348 | 26,524 | 36,110 | 25,361 | 16,40 |
| มัธยมศึกษาปีที่ 1 | 65,952 | - | 50,580 | 12,705 | 1,036 | 327 | 368 | 356 | 19 |
| มัธยมศึกษาปีที่ 2 | 69,741 | - | 18,799 | 43,328 | 3,418 | 983 | 1,189 | 678 | 51 |
| มัธยมศึกษาปีที่ 3 | 227,728 | - | 2,658 | 65,238 | 41,809 | 25,142 | 34,393 | 24,196 | 15,62 |
| ไม่ทราบชั้น | 646 | 4 | 29 | 71 | 85 | 72 | 160 | 131 | 5 |
| มัธยมศึกษาตอนปลาย | 254,166 | - | 38 | 51,934 | 99,462 | 24,424 | 26,664 | 22,849 | 15,00 |
| สายสามัญ | 174,338 | - | 18 | 38,708 | 62,068 | 18,140 | 21,455 | 17,086 | 8,79 |
| มัธยมศึกษาปีที่ 4 | 33,325 | - | 11 | 25,240 | 6,527 | 231 | 230 | 236 | 25 |
| มัธยมศึกษาปีที่ 5 | 32,996 | - | - | 11,046 | 19,489 | 806 | 652 | 311 | 31 |
| มัธยมศึกษาปีที่ 6 | 107,554 | - | - | 2,398 | 35,971 | 17,036 | 20,455 | 16,455 | 8,18 |
| ไม่ทราบชั้น | 463 | - | 7 | 24 | 81 | 67 | 118 | 84 | 4 |
| สายอาชีวศึกษา | 79,828 | - | 20 | 13,226 | 37,394 | 6,284 | 5,209 | 5,763 | 6,20 |
| ปีที่ 1 | 13,145 | - | - | 8,476 | 4,057 | 220 | 152 | 99 | 6 |
| ปีที่ 2 | 11,839 | - | - | 3,453 | 7,953 | 259 | 88 | 34 | 3 |
| ปีที่ 3 | 54,552 | - | - | 1,260 | 25,293 | 5,768 | 4,949 | 5,601 | 6,09 |
| ไม่ทราบชั้น | 292 | - | 20 | 37 | 91 | 37 | 20 | 29 | 1 |

หมวดอายุ เพศ และเขตการปกครอง (ต่อ)

age group, sex and area (Contd.)

| Age group | | | | | | | Educational attainment, sex and area |
|-----------|---------|---------|---------|---------|---------|-----------------------|---|
| 40 - 44 | 45 - 49 | 50 - 54 | 55 - 59 | 60 - 64 | 65 - 69 | 70 ขึ้นไป and over | |
| 391,795 | 308,001 | 218,325 | 182,855 | 169,773 | 143,970 | 214,415 | Females |
| 53,636 | 50,815 | 44,247 | 48,047 | 58,150 | 56,356 | 133,300 | No education 1/ |
| 335,510 | 255,451 | 172,874 | 133,840 | 110,676 | 86,760 | 79,447 | Educational attainment |
| | | | | | | | Grade of school attainment |
| 299,566 | 240,460 | 164,585 | 129,166 | 108,557 | 85,713 | 77,955 | Elementary level |
| 1,421 | 1,272 | 1,193 | 1,395 | 1,925 | 1,604 | 2,157 | Pratom 1 |
| 5,895 | 5,493 | 4,957 | 5,786 | 7,263 | 6,170 | 7,668 | Pratom 2 |
| 4,642 | 4,095 | 3,873 | 4,495 | 5,281 | 4,276 | 4,388 | Pratom 3 |
| 263,754 | 219,077 | 150,756 | 115,654 | 93,075 | 72,923 | 62,706 | Pratom 4 |
| 879 | 495 | 148 | 106 | 80 | 69 | 159 | Pratom 5 |
| 22,966 | 10,016 | 3,655 | 1,727 | 933 | 668 | 872 | Pratom 6 |
| 9 | 12 | 3 | 3 | - | 3 | 5 | Unknown |
| 17,148 | 6,423 | 4,467 | 2,770 | 1,284 | 651 | 960 | Secondary education |
| 9,765 | 3,919 | 2,776 | 1,631 | 755 | 440 | 626 | Lower secondary level |
| 100 | 52 | 58 | 44 | 43 | 23 | 62 | Matayom 1 |
| 238 | 124 | 153 | 102 | 72 | 63 | 80 | Matayom 2 |
| 9,413 | 3,733 | 2,560 | 1,482 | 640 | 352 | 483 | Matayom 3 |
| 14 | 10 | 5 | 3 | - | 2 | 1 | Unknown |
| 7,383 | 2,504 | 1,691 | 1,139 | 529 | 211 | 334 | Upper secondary level |
| 4,057 | 1,399 | 1,172 | 783 | 330 | 113 | 214 | General |
| 183 | 122 | 119 | 72 | 33 | 25 | 40 | Matayom 4 |
| 188 | 64 | 60 | 40 | 14 | 3 | 10 | Matayom 5 |
| 3,676 | 1,206 | 990 | 667 | 279 | 80 | 157 | Matayom 6 |
| 10 | 7 | 3 | 4 | 4 | 5 | 7 | Unknown |
| 3,326 | 1,105 | 519 | 356 | 199 | 98 | 120 | Cert. of vocational |
| 34 | 12 | 10 | 15 | 2 | - | 3 | 1 st year |
| 13 | 5 | 1 | - | 1 | - | 2 | 2 nd year |
| 3,256 | 1,082 | 505 | 339 | 193 | 98 | 113 | 3 rd year |
| 23 | 6 | 3 | 2 | 3 | - | 2 | Unknown |

Table 10 Population 6 years of age and over by educational attainment,

| พื้นที่เรียนสำเร็จ เทศ และเขตการปกครอง | รวม Total | หมวดอายุ | | | | | | | |
|---|--------------|----------|---------|---------|---------|---------|---------|---------|---------|
| | | 6 - 11 | 12 - 14 | 15 - 17 | 18 - 21 | 22 - 24 | 25 - 29 | 30 - 34 | 35 - 39 |
| ระดับอุดมศึกษา (สายสามัญ) | 60,018 | - | - | 81 | 11,255 | 12,602 | 12,537 | 8,395 | 7,051 |
| อนุปริญญา | 833 | - | - | 1 | 43 | 112 | 182 | 163 | 150 |
| ระดับปริญญาตรี | 16,750 | - | - | 80 | 10,192 | 4,882 | 1,144 | 227 | 78 |
| ปีที่ 1 | 5,803 | - | - | 45 | 4,625 | 838 | 214 | 50 | 12 |
| ปีที่ 2 | 6,455 | - | - | 19 | 4,042 | 1,844 | 448 | 78 | 14 |
| ปีที่ 3 | 4,034 | - | - | - | 1,394 | 2,089 | 421 | 70 | 25 |
| ปีที่ 4 | 121 | - | - | - | 30 | 51 | 22 | 8 | 2 |
| ปีที่ 5 | 63 | - | - | - | 2 | 12 | 4 | 3 | 4 |
| ไม่ทราบ | 274 | - | - | 16 | 99 | 48 | 35 | 18 | 21 |
| ปริญญาตรี | 40,375 | - | - | - | 1,017 | 7,527 | 10,860 | 7,611 | 6,429 |
| ปริญญาโท | 1,956 | - | - | - | 3 | 81 | 344 | 384 | 373 |
| ปริญญาเอก | 104 | - | - | - | - | - | 7 | 10 | 21 |
| ระดับอุดมศึกษา (สายอาชีวศึกษา) | 103,974 | - | - | 86 | 13,583 | 16,817 | 17,655 | 13,771 | 17,398 |
| ต่ำกว่าอนุปริญญา | 204 | - | - | 2 | 26 | 20 | 40 | 32 | 29 |
| อนุปริญญา | 42,503 | - | - | 75 | 7,699 | 9,056 | 7,776 | 6,110 | 6,447 |
| ระดับปริญญาตรี | 9,435 | - | - | 9 | 5,383 | 2,507 | 645 | 233 | 208 |
| ปีที่ 1 | 3,192 | - | - | 7 | 2,545 | 447 | 129 | 29 | 18 |
| ปีที่ 2 | 3,189 | - | - | - | 1,971 | 897 | 206 | 53 | 26 |
| ปีที่ 3 | 2,132 | - | - | - | 794 | 1,069 | 196 | 31 | 8 |
| ปีที่ 4 | 288 | - | - | - | 32 | 67 | 72 | 54 | 38 |
| ไม่ทราบ | 634 | - | - | 2 | 41 | 27 | 42 | 66 | 118 |
| ปริญญาตรี | 49,194 | - | - | - | 470 | 5,052 | 8,534 | 6,763 | 10,291 |
| ปริญญาโท | 1,272 | - | - | - | 5 | 33 | 137 | 220 | 274 |
| ปริญญาเอก | 1,366 | - | - | - | - | 149 | 523 | 413 | 149 |
| การศึกษาทางศาสนา | 2,802 | - | 344 | 494 | 445 | 251 | 324 | 271 | 196 |
| พระปริยัติธรรม | | | | | | | | | |
| แผนกรรม | 54 | - | - | 1 | 1 | 2 | 7 | - | 7 |
| แผนบาลี | 591 | - | - | 5 | 47 | 56 | 86 | 80 | 67 |
| แผนกสามัญ | 2,157 | - | 344 | 488 | 397 | 193 | 231 | 191 | 122 |
| การศึกษาอื่นๆ | 1,299 | - | 29 | 43 | 206 | 141 | 175 | 127 | 135 |
| ไม่ทราบระดับการศึกษา | 2,082 | - | - | 7 | 6 | 83 | 172 | 283 | 359 |
| ไม่ทราบ | 32,734 | 6,194 | 1,724 | 1,657 | 3,415 | 1,820 | 2,392 | 2,873 | 2,634 |

1/ รวมผู้กำลังเรียนชั้นก่อนประถมศึกษา Including attending pre-elementary education

หมวดอายุ เพศ และเขตการปกครอง (ต่อ)

age group, sex and area (Contd.)

| Age group | | | | | | | Educational attainment, sex and area |
|-----------|---------|---------|---------|---------|---------|-----------------------|---|
| 40 - 44 | 45 - 49 | 50 - 54 | 55 - 59 | 60 - 64 | 65 - 69 | 70 ขึ้นไป and over | |
| 4,493 | 1,878 | 903 | 442 | 221 | 77 | 83 | Higher level (General) |
| 82 | 44 | 20 | 17 | 10 | 3 | 6 | Diploma level |
| 60 | 34 | 16 | 8 | 14 | 3 | 12 | Graduate level |
| 16 | 1 | 1 | - | - | - | 1 | 1 st year |
| 6 | 3 | 1 | - | - | - | - | 2 nd year |
| 17 | 9 | 6 | 1 | - | - | 2 | 3 rd year |
| 3 | 4 | - | - | 1 | - | - | 4 th year |
| 8 | 6 | 8 | 5 | 7 | 1 | 3 | 5 th year |
| 10 | 11 | - | 2 | 6 | 2 | 6 | Unknown |
| 3,955 | 1,598 | 739 | 345 | 175 | 62 | 57 | Bachelor degree |
| 370 | 189 | 115 | 62 | 21 | 8 | 6 | Master Degree |
| 26 | 13 | 13 | 10 | 1 | 1 | 2 | Doctorate degree |
| 13,659 | 6,254 | 2,658 | 1,257 | 459 | 166 | 211 | Higher level (Vocational) |
| 27 | 14 | 8 | 2 | 2 | 1 | 1 | Lower diploma level |
| 2,738 | 1,194 | 577 | 424 | 214 | 89 | 104 | Diploma level |
| 145 | 103 | 64 | 42 | 36 | 22 | 38 | Graduate level |
| 11 | 3 | 1 | 2 | - | - | - | 1 st year |
| 23 | 4 | 1 | 2 | 2 | 2 | 2 | 2 nd year |
| 5 | 6 | 1 | 7 | 7 | - | 8 | 3 rd year |
| 15 | 5 | 4 | 1 | - | - | - | 4 th year |
| 91 | 85 | 57 | 30 | 27 | 20 | 28 | Unknown |
| 10,344 | 4,744 | 1,924 | 762 | 194 | 52 | 64 | Bachelor degree |
| 338 | 169 | 65 | 22 | 7 | - | 2 | Master degree |
| 67 | 30 | 20 | 5 | 6 | 2 | 2 | Doctorate degree |
| 148 | 95 | 62 | 40 | 28 | 31 | 73 | Religious education |
| | | | | | | | Scripture school for |
| 12 | 9 | 3 | 4 | 2 | 1 | 5 | Dharma |
| 64 | 40 | 27 | 25 | 19 | 18 | 57 | Pali |
| 72 | 46 | 32 | 11 | 7 | 12 | 11 | General education |
| 145 | 103 | 64 | 47 | 37 | 34 | 13 | Others education |
| 351 | 238 | 135 | 118 | 90 | 88 | 152 | Unknown level of Ed. |
| 2,649 | 1,735 | 1,204 | 968 | 947 | 854 | 1,668 | Unknown |

ตารางที่ 11 ประชากรอายุ 15 ปีขึ้นไป จำแนกตามการทำงานในรอบสัปดาห์

Table 11 Population 15 years of age and over by current activity status,

| หมวดอายุเพศ และเขตการปกครอง | รวมประชากร อายุ 15 ปีขึ้นไป ^v Total population 15 years of age and over ^v | ผู้อยู่ในกำลังแรงงานปัจจุบัน | | | | รวม | รอฤดูกาล เกษตร | รอฤดูกาล อื่นๆ |
|--------------------------------|---|--|------------|--------------------------|----------|-----------|-------------------|-------------------|
| | | Currently Economically active population | | | | | | |
| | | รวม | ผู้มีงานทำ | ผู้ไม่มีงานทำ Unemployed | | | | |
| | | | | Total | Employed | | | |
| ยอดรวม | 8,003,963 | 4,498,302 | 4,112,197 | 218,657 | 167,448 | 3,505,661 | 1,542,808 | 55,771 |
| 15 - 19 | 837,041 | 197,975 | 150,845 | 32,965 | 14,165 | 639,066 | 71,519 | 5,417 |
| 20 - 24 | 756,206 | 429,703 | 357,353 | 53,238 | 19,112 | 326,503 | 122,921 | 7,286 |
| 25 - 29 | 780,824 | 536,383 | 484,947 | 31,875 | 19,561 | 244,441 | 166,122 | 6,570 |
| 30 - 34 | 894,832 | 618,777 | 573,272 | 25,345 | 20,160 | 276,055 | 200,963 | 6,831 |
| 35 - 39 | 974,188 | 688,618 | 643,560 | 23,242 | 21,816 | 285,570 | 211,126 | 6,948 |
| 40 - 44 | 919,011 | 652,096 | 614,249 | 18,091 | 19,756 | 266,915 | 198,800 | 6,427 |
| 45 - 49 | 728,975 | 495,279 | 465,147 | 13,580 | 16,552 | 233,696 | 170,961 | 4,995 |
| 50 - 54 | 515,821 | 323,365 | 303,522 | 7,971 | 11,872 | 192,456 | 128,977 | 3,883 |
| 55 - 59 | 424,429 | 233,930 | 218,130 | 5,666 | 10,134 | 190,499 | 107,602 | 3,180 |
| 60 - 64 | 387,546 | 160,886 | 150,957 | 3,276 | 6,653 | 226,660 | 81,938 | 2,148 |
| 65 - 69 | 324,961 | 99,939 | 93,456 | 1,966 | 4,517 | 225,022 | 51,952 | 1,309 |
| 70 - 74 | 223,890 | 40,981 | 38,243 | 923 | 1,815 | 182,909 | 19,657 | 449 |
| 75 - 79 | 127,354 | 13,743 | 12,708 | 346 | 689 | 113,611 | 7,101 | 203 |
| 80 - 84 | 65,039 | 3,858 | 3,458 | 75 | 325 | 61,181 | 2,008 | 34 |
| 85 ปีขึ้นไป | 43,846 | 2,769 | 2,350 | 98 | 321 | 41,077 | 1,161 | 91 |
| ชาย | 3,920,781 | 2,354,700 | 2,152,222 | 117,968 | 84,510 | 1,566,081 | 780,584 | 29,716 |
| 15 - 19 | 428,535 | 109,364 | 82,451 | 18,826 | 8,087 | 319,171 | 39,401 | 3,201 |
| 20 - 24 | 386,526 | 226,045 | 187,664 | 28,602 | 9,779 | 160,481 | 64,013 | 4,046 |
| 25 - 29 | 382,946 | 273,274 | 246,745 | 16,688 | 9,841 | 109,672 | 81,356 | 3,376 |
| 30 - 34 | 430,306 | 312,531 | 289,649 | 12,947 | 9,935 | 117,775 | 95,839 | 3,549 |
| 35 - 39 | 475,357 | 351,784 | 329,017 | 12,463 | 10,304 | 123,573 | 103,458 | 3,515 |
| 40 - 44 | 452,186 | 336,538 | 317,178 | 9,899 | 9,461 | 115,648 | 97,123 | 3,194 |
| 45 - 49 | 358,257 | 259,218 | 243,915 | 7,277 | 8,026 | 99,039 | 83,359 | 2,585 |
| 50 - 54 | 254,709 | 173,215 | 163,247 | 4,251 | 5,717 | 81,494 | 65,500 | 1,980 |
| 55 - 59 | 207,911 | 128,705 | 120,153 | 3,250 | 5,302 | 79,206 | 55,941 | 1,826 |
| 60 - 64 | 186,064 | 89,612 | 83,972 | 1,868 | 3,772 | 96,452 | 45,658 | 1,307 |
| 65 - 69 | 153,446 | 57,811 | 54,004 | 1,207 | 2,600 | 95,635 | 30,462 | 697 |
| 70 - 74 | 103,198 | 24,544 | 23,010 | 466 | 1,068 | 78,654 | 12,308 | 243 |
| 75 - 79 | 57,338 | 8,330 | 7,791 | 198 | 341 | 49,008 | 4,480 | 125 |
| 80 - 84 | 27,222 | 2,332 | 2,168 | 17 | 147 | 24,890 | 1,078 | 18 |
| 85 ปีขึ้นไป | 16,780 | 1,397 | 1,258 | 9 | 130 | 15,383 | 608 | 54 |

หมวดอายุ เพศ และเขตการปกครอง *

age group, sex and area *

| ผู้ไม่อยู่ในกำลังแรงงานปัจจุบัน | | | | | | | |
|---|--------------|----------------|------------------------------|--|---------|---------|----------------------------|
| Not in currently economically active population | | | | | | | |
| ทำงานบ้าน | เรียนหนังสือ | เด็ก ชราภาพ | พระสงฆ์ | ป่วยพิการ | อื่น ๆ | ไม่ทราบ | Age group, sex and area |
| Housework | Studying | Too young/ old | นักบวช Religious order | ไม่สามารถ ทำงานได้ Sick/disabled/ unable to work | Others | Unknown | |
| 289,680 | 663,962 | 700,404 | 55,839 | 65,946 | 124,483 | 6,768 | Total |
| 8,400 | 512,277 | 6,393 | 12,334 | 4,978 | 16,750 | 998 | 15 - 19 |
| 22,359 | 133,520 | 2,556 | 8,851 | 5,511 | 22,600 | 899 | 20 - 24 |
| 32,516 | 10,582 | 1,718 | 5,326 | 5,143 | 15,842 | 622 | 25 - 29 |
| 40,035 | 2,032 | 2,161 | 4,249 | 5,309 | 13,662 | 813 | 30 - 34 |
| 41,422 | 1,062 | 2,258 | 3,894 | 5,087 | 12,879 | 894 | 35 - 39 |
| 37,174 | 539 | 3,275 | 3,481 | 5,134 | 11,251 | 834 | 40 - 44 |
| 34,383 | 423 | 5,589 | 2,806 | 5,088 | 8,839 | 612 | 45 - 49 |
| 27,094 | 312 | 17,143 | 2,444 | 5,112 | 6,999 | 492 | 50 - 54 |
| 24,346 | 413 | 38,576 | 2,476 | 6,315 | 7,199 | 392 | 55 - 59 |
| 12,100 | 622 | 116,877 | 2,779 | 5,967 | 4,087 | 142 | 60 - 64 |
| 6,802 | 680 | 153,826 | 2,718 | 5,259 | 2,450 | 26 | 65 - 69 |
| 1,924 | 704 | 153,416 | 2,304 | 3,357 | 1,070 | 28 | 70 - 74 |
| 712 | 373 | 101,521 | 1,216 | 1,861 | 608 | 16 | 75 - 79 |
| 196 | 220 | 57,046 | 601 | 928 | 148 | - | 80 - 84 |
| 217 | 203 | 38,049 | 360 | 897 | 99 | - | 85 and over |
| 8,777 | 317,753 | 266,373 | 52,759 | 32,944 | 74,089 | 3,086 | Males |
| 626 | 246,149 | 3,600 | 12,111 | 2,929 | 10,646 | 508 | 15 - 19 |
| 748 | 63,338 | 1,206 | 8,632 | 3,298 | 14,789 | 411 | 20 - 24 |
| 731 | 5,487 | 881 | 5,100 | 2,946 | 9,474 | 321 | 25 - 29 |
| 870 | 948 | 1,060 | 4,044 | 3,065 | 8,067 | 333 | 30 - 34 |
| 830 | 426 | 1,086 | 3,610 | 2,717 | 7,519 | 412 | 35 - 39 |
| 921 | 214 | 1,443 | 3,204 | 2,730 | 6,494 | 325 | 40 - 44 |
| 894 | 126 | 2,196 | 2,521 | 2,395 | 4,701 | 262 | 45 - 49 |
| 758 | 77 | 4,968 | 2,180 | 2,161 | 3,679 | 191 | 50 - 54 |
| 978 | 131 | 11,183 | 2,252 | 2,750 | 3,920 | 225 | 55 - 59 |
| 626 | 201 | 41,004 | 2,582 | 2,627 | 2,392 | 55 | 60 - 64 |
| 470 | 194 | 57,585 | 2,482 | 2,336 | 1,394 | 15 | 65 - 69 |
| 144 | 210 | 61,590 | 2,070 | 1,444 | 633 | 12 | 70 - 74 |
| 94 | 127 | 41,971 | 1,120 | 793 | 282 | 16 | 75 - 79 |
| 46 | 51 | 22,688 | 536 | 407 | 66 | - | 80 - 84 |
| 41 | 74 | 13,912 | 315 | 346 | 33 | - | 85 and over |

ตารางที่ 11 ประชากรอายุ 15 ปีขึ้นไป จำแนกตามการทำงานในรอบสัปดาห์

Table 11 Population 15 years of age and over by current activity status.

| หมวดอายุเพศ และเขตการปกครอง | รวมประชากร อายุ 15 ปีขึ้นไป ^v Total population 15 years of age and over ^v | ผู้อยู่ในกำลังแรงงานปัจจุบัน Currently Economically active population | | | | รวม Total | รอฤดูกาล เกษตร Waiting for farm season | รอฤดูกาล อื่นๆ Waiting for active season |
|--------------------------------|---|--|------------------------|--|---|--------------|--|--|
| | | รวม Total | ผู้มีงานทำ Employed | ผู้ไม่มีงานทำ Unemployed | | | | |
| | | | | ผู้กำลังหา งานทำ Looking for work | ผู้ไม่มีงานทำ แต่พร้อมที่ จะทำงาน Not looking but available for work | | | |
| | | | | | | | | |
| หญิง | 4,083,182 | 2,143,602 | 1,959,975 | 100,689 | 82,938 | 1,939,580 | 762,224 | 26,055 |
| 15 - 19 | 408,506 | 88,611 | 68,394 | 14,139 | 6,078 | 319,895 | 32,118 | 2,216 |
| 20 - 24 | 369,680 | 203,658 | 169,689 | 24,636 | 9,333 | 166,022 | 58,908 | 3,240 |
| 25 - 29 | 397,878 | 263,109 | 238,202 | 15,187 | 9,720 | 134,769 | 84,766 | 3,194 |
| 30 - 34 | 464,526 | 306,246 | 283,623 | 12,398 | 10,225 | 158,280 | 105,124 | 3,282 |
| 35 - 39 | 498,831 | 336,834 | 314,543 | 10,779 | 11,512 | 161,997 | 107,668 | 3,433 |
| 40 - 44 | 466,825 | 315,558 | 297,071 | 8,192 | 10,295 | 151,267 | 101,677 | 3,233 |
| 45 - 49 | 370,718 | 236,061 | 221,232 | 6,303 | 8,526 | 134,657 | 87,602 | 2,410 |
| 50 - 54 | 261,112 | 150,150 | 140,275 | 3,720 | 6,155 | 110,962 | 63,477 | 1,903 |
| 55 - 59 | 216,518 | 105,225 | 97,977 | 2,416 | 4,832 | 111,293 | 51,661 | 1,354 |
| 60 - 64 | 201,482 | 71,274 | 66,985 | 1,408 | 2,881 | 130,208 | 36,280 | 841 |
| 65 - 69 | 171,515 | 42,128 | 39,452 | 759 | 1,917 | 129,387 | 21,490 | 612 |
| 70 - 74 | 120,692 | 16,437 | 15,233 | 457 | 747 | 104,255 | 7,349 | 206 |
| 75 - 79 | 70,016 | 5,413 | 4,917 | 148 | 348 | 64,603 | 2,621 | 78 |
| 80 - 84 | 37,817 | 1,526 | 1,290 | 58 | 178 | 36,291 | 930 | 16 |
| 85 ปีขึ้นไป | 27,066 | 1,372 | 1,092 | 89 | 191 | 25,694 | 553 | 37 |
| ในเขตเทศบาล | 1,699,370 | 1,045,410 | 969,470 | 51,031 | 24,909 | 653,960 | 116,960 | 9,532 |
| 15 - 19 | 174,562 | 32,356 | 23,459 | 6,854 | 2,043 | 142,206 | 2,830 | 799 |
| 20 - 24 | 166,067 | 91,529 | 73,372 | 15,174 | 2,983 | 74,538 | 6,925 | 1,391 |
| 25 - 29 | 155,579 | 122,096 | 111,482 | 8,012 | 2,602 | 33,483 | 9,536 | 1,103 |
| 30 - 34 | 173,656 | 137,566 | 129,347 | 5,542 | 2,677 | 36,090 | 13,794 | 1,020 |
| 35 - 39 | 199,024 | 159,455 | 151,668 | 5,183 | 2,604 | 39,569 | 15,965 | 1,097 |
| 40 - 44 | 199,722 | 162,129 | 155,659 | 3,803 | 2,667 | 37,593 | 15,829 | 1,147 |
| 45 - 49 | 161,548 | 126,292 | 120,758 | 2,763 | 2,771 | 35,256 | 14,786 | 1,032 |
| 50 - 54 | 113,570 | 82,344 | 79,002 | 1,527 | 1,815 | 31,226 | 11,567 | 675 |
| 55 - 59 | 93,696 | 58,150 | 55,282 | 1,039 | 1,829 | 35,546 | 10,545 | 627 |
| 60 - 64 | 83,814 | 36,379 | 34,647 | 491 | 1,241 | 47,435 | 7,521 | 324 |
| 65 - 69 | 71,364 | 22,435 | 21,187 | 366 | 882 | 48,929 | 5,027 | 186 |
| 70 - 74 | 51,401 | 9,721 | 9,066 | 138 | 517 | 41,680 | 1,816 | 37 |
| 75 - 79 | 28,914 | 3,346 | 3,114 | 91 | 141 | 25,568 | 546 | 74 |
| 80 - 84 | 15,493 | 995 | 881 | 11 | 103 | 14,498 | 192 | 6 |
| 85 ปีขึ้นไป | 10,960 | 617 | 546 | 37 | 34 | 10,343 | 81 | 14 |

หมวดอายุ เพศ และเขตการปกครอง * (ต่อ)

age group, sex and area * (Contd.)

| ผู้ไม่อยู่ในกำลังแรงงานปัจจุบัน Not in currently economically active population | | | | | | | Age group, sex and area |
|--|--------------------------|----------------------------------|---|---|------------------|--------------------|----------------------------|
| ทำงานบ้าน Housework | เรียนหนังสือ Studying | เด็ก ชราภาพ Too young/ old | พระสงฆ์ นักบวช Religious order | ป่วยพิการ ไม่สามารถ ทำงานได้ Sick/disabled/ unable to work | อื่น ๆ Others | ไม่ทราบ Unknown | |
| 280,903 | 346,209 | 434,031 | 3,080 | 33,002 | 50,394 | 3,682 | Females |
| 7,774 | 266,128 | 2,793 | 223 | 2,049 | 6,104 | 490 | 15 - 19 |
| 21,611 | 70,182 | 1,350 | 219 | 2,213 | 7,811 | 488 | 20 - 24 |
| 31,785 | 5,095 | 837 | 226 | 2,197 | 6,368 | 301 | 25 - 29 |
| 39,165 | 1,084 | 1,101 | 205 | 2,244 | 5,595 | 480 | 30 - 34 |
| 40,592 | 636 | 1,172 | 284 | 2,370 | 5,360 | 482 | 35 - 39 |
| 36,253 | 325 | 1,832 | 277 | 2,404 | 4,757 | 509 | 40 - 44 |
| 33,489 | 297 | 3,393 | 285 | 2,693 | 4,138 | 350 | 45 - 49 |
| 26,336 | 235 | 12,175 | 264 | 2,951 | 3,320 | 301 | 50 - 54 |
| 23,368 | 282 | 27,393 | 224 | 3,565 | 3,279 | 167 | 55 - 59 |
| 11,474 | 421 | 75,873 | 197 | 3,340 | 1,695 | 87 | 60 - 64 |
| 6,332 | 486 | 96,241 | 236 | 2,923 | 1,056 | 11 | 65 - 69 |
| 1,780 | 494 | 91,826 | 234 | 1,913 | 437 | 16 | 70 - 74 |
| 618 | 246 | 59,550 | 96 | 1,068 | 326 | - | 75 - 79 |
| 150 | 169 | 34,358 | 65 | 521 | 82 | - | 80 - 84 |
| 176 | 129 | 24,137 | 45 | 551 | 66 | - | 85 and over |
| 92,140 | 178,980 | 175,936 | 14,057 | 15,444 | 49,697 | 1,214 | Municipal Area |
| 1,968 | 125,402 | 1,481 | 3,943 | 1,057 | 4,522 | 204 | 15 - 19 |
| 5,881 | 46,733 | 597 | 2,451 | 1,228 | 9,162 | 170 | 20 - 24 |
| 8,623 | 4,273 | 301 | 1,556 | 1,214 | 6,763 | 114 | 25 - 29 |
| 11,937 | 768 | 443 | 1,074 | 1,268 | 5,667 | 119 | 30 - 34 |
| 13,613 | 340 | 550 | 927 | 1,225 | 5,689 | 163 | 35 - 39 |
| 12,336 | 262 | 935 | 777 | 1,288 | 4,923 | 96 | 40 - 44 |
| 11,894 | 126 | 1,514 | 652 | 1,215 | 3,943 | 94 | 45 - 49 |
| 9,678 | 137 | 4,569 | 452 | 1,244 | 2,834 | 70 | 50 - 54 |
| 8,385 | 125 | 11,000 | 436 | 1,584 | 2,726 | 118 | 55 - 59 |
| 3,997 | 234 | 31,772 | 518 | 1,236 | 1,788 | 45 | 60 - 64 |
| 2,604 | 202 | 38,179 | 442 | 1,260 | 1,024 | 5 | 65 - 69 |
| 790 | 177 | 37,381 | 386 | 743 | 344 | 6 | 70 - 74 |
| 272 | 89 | 23,656 | 226 | 471 | 224 | 10 | 75 - 79 |
| 81 | 37 | 13,838 | 149 | 146 | 49 | - | 80 - 84 |
| 81 | 75 | 9,720 | 68 | 265 | 39 | - | 85 and over |

ตารางที่ 11 ประชากรอายุ 15 ปีขึ้นไป จำแนกตามการทำงานในรอบสัปดาห์

Table 11 Population 15 years of age and over by current activity status,

| หมวดอายุเพศ และเขตการปกครอง | รวมประชากร อายุ 15 ปีขึ้นไป ^v Total population 15 years of age and over ^v | ผู้อยู่ในกำลังแรงงานปัจจุบัน Currently Economically active population | | | | รวม Total | รอฤดูกาล เกษตร Waiting for farm season | รอฤดูกาล อื่น ๆ Waiting for active season |
|--------------------------------|---|--|------------------------|--|---|--------------|--|---|
| | | รวม Total | ผู้มีงานทำ Employed | ผู้ไม่มีงานทำ Unemployed | | | | |
| | | | | ผู้กำลังหา งานทำ Looking for work | ผู้ไม่มีงานทำ แต่พร้อมที่ จะทำงาน Not looking but available for work | | | |
| | | | | | | | | |
| ชาย | 807,109 | 532,599 | 493,283 | 27,104 | 12,212 | 274,510 | 59,396 | 5,435 |
| 15 - 19 | 88,995 | 17,454 | 12,319 | 3,936 | 1,199 | 71,541 | 1,744 | 545 |
| 20 - 24 | 82,688 | 45,829 | 36,134 | 8,105 | 1,590 | 36,859 | 3,756 | 823 |
| 25 - 29 | 75,067 | 60,261 | 54,908 | 4,076 | 1,277 | 14,806 | 4,770 | 537 |
| 30 - 34 | 81,638 | 68,187 | 64,292 | 2,678 | 1,217 | 13,451 | 6,556 | 531 |
| 35 - 39 | 93,488 | 79,404 | 75,583 | 2,688 | 1,133 | 14,084 | 7,709 | 584 |
| 40 - 44 | 94,202 | 80,743 | 77,449 | 2,063 | 1,231 | 13,459 | 7,575 | 612 |
| 45 - 49 | 76,548 | 64,470 | 61,822 | 1,465 | 1,183 | 12,078 | 7,084 | 577 |
| 50 - 54 | 54,576 | 44,061 | 42,388 | 875 | 798 | 10,515 | 5,754 | 407 |
| 55 - 59 | 44,229 | 32,007 | 30,434 | 621 | 952 | 12,222 | 5,441 | 371 |
| 60 - 64 | 38,586 | 19,648 | 18,676 | 269 | 703 | 18,938 | 4,300 | 220 |
| 65 - 69 | 31,751 | 12,437 | 11,711 | 223 | 503 | 19,314 | 2,979 | 140 |
| 70 - 74 | 21,983 | 5,308 | 4,924 | 68 | 316 | 16,675 | 1,161 | 22 |
| 75 - 79 | 12,514 | 1,842 | 1,759 | 32 | 51 | 10,672 | 386 | 52 |
| 80 - 84 | 6,854 | 645 | 609 | - | 36 | 6,209 | 130 | - |
| 85 ปีขึ้นไป | 3,990 | 303 | 275 | 5 | 23 | 3,687 | 51 | 14 |
| หญิง | 892,261 | 512,811 | 476,187 | 23,927 | 12,697 | 379,450 | 57,564 | 4,097 |
| 15 - 19 | 85,567 | 14,902 | 11,140 | 2,918 | 844 | 70,665 | 1,086 | 254 |
| 20 - 24 | 83,379 | 45,700 | 37,238 | 7,069 | 1,393 | 37,679 | 3,169 | 568 |
| 25 - 29 | 80,512 | 61,835 | 56,574 | 3,936 | 1,325 | 18,677 | 4,766 | 566 |
| 30 - 34 | 92,018 | 69,379 | 65,055 | 2,864 | 1,460 | 22,639 | 7,238 | 489 |
| 35 - 39 | 105,536 | 80,051 | 76,085 | 2,495 | 1,471 | 25,485 | 8,256 | 513 |
| 40 - 44 | 105,520 | 81,386 | 78,210 | 1,740 | 1,436 | 24,134 | 8,254 | 535 |
| 45 - 49 | 85,000 | 61,822 | 58,936 | 1,298 | 1,588 | 23,178 | 7,702 | 455 |
| 50 - 54 | 58,994 | 38,283 | 36,614 | 652 | 1,017 | 20,711 | 5,813 | 268 |
| 55 - 59 | 49,467 | 26,143 | 24,848 | 418 | 877 | 23,324 | 5,104 | 256 |
| 60 - 64 | 45,228 | 16,731 | 15,971 | 222 | 538 | 28,497 | 3,221 | 104 |
| 65 - 69 | 39,613 | 9,998 | 9,476 | 143 | 379 | 29,615 | 2,048 | 46 |
| 70 - 74 | 29,418 | 4,413 | 4,142 | 70 | 201 | 25,005 | 655 | 15 |
| 75 - 79 | 16,400 | 1,504 | 1,355 | 59 | 90 | 14,896 | 160 | 22 |
| 80 - 84 | 8,639 | 350 | 272 | 11 | 67 | 8,289 | 62 | 6 |
| 85 ปีขึ้นไป | 6,970 | 314 | 271 | 32 | 11 | 6,656 | 30 | - |

หมวดอายุ เพศ และเขตการปกครอง * (ต่อ)

age group, sex and area * (Contd.)

| ผู้ไม่อยู่ในกำลังแรงงานปัจจุบัน Not in currently economically active population | | | | | | | Age group, sex and area |
|--|--------------------------|-------------------------------|---|---|------------------|--------------------|----------------------------|
| ทำงานบ้าน Housework | เรียนหนังสือ Studying | เด็ก สราภาพ Too young/ old | พระสงฆ์ นักบวช Religious order | ป่วยพิการ ไม่สามารถ ทำงานได้ Sick/disabled/ unable to work | อื่น ๆ Others | ไม่ทราบ Unknown | |
| 2,753 | 85,587 | 67,655 | 13,430 | 7,991 | 31,713 | 550 | Males |
| 164 | 60,360 | 915 | 3,900 | 651 | 3,152 | 110 | 15 - 19 |
| 233 | 21,997 | 252 | 2,406 | 730 | 6,607 | 55 | 20 - 24 |
| 152 | 2,315 | 168 | 1,515 | 730 | 4,547 | 72 | 25 - 29 |
| 236 | 383 | 213 | 1,036 | 774 | 3,691 | 31 | 30 - 34 |
| 279 | 107 | 302 | 870 | 727 | 3,395 | 111 | 35 - 39 |
| 268 | 103 | 420 | 738 | 721 | 3,004 | 18 | 40 - 44 |
| 329 | 50 | 688 | 560 | 598 | 2,164 | 28 | 45 - 49 |
| 295 | 26 | 1,548 | 404 | 500 | 1,551 | 30 | 50 - 54 |
| 299 | 45 | 3,316 | 392 | 695 | 1,591 | 72 | 55 - 59 |
| 239 | 86 | 11,950 | 460 | 572 | 1,099 | 12 | 60 - 64 |
| 160 | 44 | 14,377 | 416 | 607 | 591 | - | 65 - 69 |
| 32 | 30 | 14,577 | 347 | 319 | 186 | 1 | 70 - 74 |
| 29 | 26 | 9,695 | 190 | 202 | 82 | 10 | 75 - 79 |
| 9 | 1 | 5,832 | 131 | 71 | 35 | - | 80 - 84 |
| 29 | 14 | 3,402 | 65 | 94 | 18 | - | 85 and over |
| 89,387 | 93,393 | 108,281 | 627 | 7,453 | 17,984 | 664 | Females |
| 1,804 | 65,042 | 566 | 43 | 406 | 1,370 | 94 | 15 - 19 |
| 5,648 | 24,736 | 345 | 45 | 498 | 2,555 | 115 | 20 - 24 |
| 8,471 | 1,958 | 133 | 41 | 484 | 2,216 | 42 | 25 - 29 |
| 11,701 | 385 | 230 | 38 | 494 | 1,976 | 88 | 30 - 34 |
| 13,334 | 233 | 248 | 57 | 498 | 2,294 | 52 | 35 - 39 |
| 12,068 | 159 | 515 | 39 | 567 | 1,919 | 78 | 40 - 44 |
| 11,565 | 76 | 826 | 92 | 617 | 1,779 | 66 | 45 - 49 |
| 9,383 | 111 | 3,021 | 48 | 744 | 1,283 | 40 | 50 - 54 |
| 8,086 | 80 | 7,684 | 44 | 889 | 1,135 | 46 | 55 - 59 |
| 3,758 | 148 | 19,822 | 58 | 664 | 689 | 33 | 60 - 64 |
| 2,444 | 158 | 23,802 | 26 | 653 | 433 | 5 | 65 - 69 |
| 758 | 147 | 22,804 | 39 | 424 | 158 | 5 | 70 - 74 |
| 243 | 63 | 13,961 | 36 | 269 | 142 | - | 75 - 79 |
| 72 | 36 | 8,006 | 18 | 75 | 14 | - | 80 - 84 |
| 52 | 61 | 6,318 | 3 | 171 | 21 | - | 85 and over |

ตารางที่ 11 ประชากรอายุ 15 ปีขึ้นไป จำแนกตามการทำงานในรอบสัปดาห์

Table 11 Population 15 years of age and over by current activity status,

| หมวดอายุเพศ และเขตการปกครอง | รวมประชากร อายุ 15 ปีขึ้นไป ^v Total population 15 years of age and over ^v | ผู้อยู่ในกำลังแรงงานปัจจุบัน | | | | รวม | รอฤดูกาล เกษตร | รอฤดูกาล อื่นๆ |
|--------------------------------|---|--|--|--------------------------|---|---------------------------------|-------------------|-------------------|
| | | Currently Economically active population | | | | | | |
| | | รวม | ผู้มีงานทำ | ผู้ไม่มีงานทำ Unemployed | | | | |
| | | | | ผู้กำลังหา งานทำ | ผู้ไม่มีงานทำ แต่พร้อมที่ จะทำงาน | | | |
| Total | Employed | Looking for work | Not looking but available for work | Total | Waiting for farm season | Waiting for active season | | |
| นอกเขตเทศบาล | 6,304,593 | 3,452,892 | 3,142,727 | 167,626 | 142,539 | 2,851,701 | 1,425,848 | 46,239 |
| 15 - 19 | 662,479 | 165,619 | 127,386 | 26,111 | 12,122 | 496,860 | 68,689 | 4,618 |
| 20 - 24 | 590,139 | 338,174 | 283,981 | 38,064 | 16,129 | 251,965 | 115,996 | 5,895 |
| 25 - 29 | 625,245 | 414,287 | 373,465 | 23,863 | 16,959 | 210,958 | 156,586 | 5,467 |
| 30 - 34 | 721,176 | 481,211 | 443,925 | 19,803 | 17,483 | 239,965 | 187,169 | 5,811 |
| 35 - 39 | 775,164 | 529,163 | 491,892 | 18,059 | 19,212 | 246,001 | 195,161 | 5,851 |
| 40 - 44 | 719,289 | 489,967 | 458,590 | 14,288 | 17,089 | 229,322 | 182,971 | 5,280 |
| 45 - 49 | 567,427 | 368,987 | 344,389 | 10,817 | 13,781 | 198,440 | 156,175 | 3,963 |
| 50 - 54 | 402,251 | 241,021 | 224,520 | 6,444 | 10,057 | 161,230 | 117,410 | 3,208 |
| 55 - 59 | 330,733 | 175,780 | 162,848 | 4,627 | 8,305 | 154,953 | 97,057 | 2,553 |
| 60 - 64 | 303,732 | 124,507 | 116,310 | 2,785 | 5,412 | 179,225 | 74,417 | 1,824 |
| 65 - 69 | 253,597 | 77,504 | 72,269 | 1,600 | 3,635 | 176,093 | 46,925 | 1,123 |
| 70 - 74 | 172,489 | 31,260 | 29,177 | 785 | 1,298 | 141,229 | 17,841 | 412 |
| 75 - 79 | 98,440 | 10,397 | 9,594 | 255 | 548 | 88,043 | 6,555 | 129 |
| 80 - 84 | 49,546 | 2,863 | 2,577 | 64 | 222 | 46,683 | 1,816 | 28 |
| 85 ปีขึ้นไป | 32,886 | 2,152 | 1,804 | 61 | 287 | 30,734 | 1,080 | 77 |
| ชาย | 3,113,672 | 1,822,101 | 1,658,939 | 90,864 | 72,298 | 1,291,571 | 721,188 | 24,281 |
| 15 - 19 | 339,540 | 91,910 | 70,132 | 14,890 | 6,888 | 247,630 | 37,657 | 2,656 |
| 20 - 24 | 303,838 | 180,216 | 151,530 | 20,497 | 8,189 | 123,622 | 60,257 | 3,223 |
| 25 - 29 | 307,879 | 213,013 | 191,837 | 12,612 | 8,564 | 94,866 | 76,586 | 2,839 |
| 30 - 34 | 348,668 | 244,344 | 225,357 | 10,269 | 8,718 | 104,324 | 89,283 | 3,018 |
| 35 - 39 | 381,869 | 272,380 | 253,434 | 9,775 | 9,171 | 109,489 | 95,749 | 2,931 |
| 40 - 44 | 357,984 | 255,795 | 239,729 | 7,836 | 8,230 | 102,189 | 89,548 | 2,582 |
| 45 - 49 | 281,709 | 194,748 | 182,093 | 5,812 | 6,843 | 86,961 | 76,275 | 2,008 |
| 50 - 54 | 200,133 | 129,154 | 120,859 | 3,376 | 4,919 | 70,979 | 59,746 | 1,573 |
| 55 - 59 | 163,682 | 96,698 | 89,719 | 2,629 | 4,350 | 66,984 | 50,500 | 1,455 |
| 60 - 64 | 147,478 | 69,964 | 65,296 | 1,599 | 3,069 | 77,514 | 41,358 | 1,087 |
| 65 - 69 | 121,695 | 45,374 | 42,293 | 984 | 2,097 | 76,321 | 27,483 | 557 |
| 70 - 74 | 81,215 | 19,236 | 18,086 | 398 | 752 | 61,979 | 11,147 | 221 |
| 75 - 79 | 44,824 | 6,488 | 6,032 | 166 | 290 | 38,336 | 4,094 | 73 |
| 80 - 84 | 20,368 | 1,687 | 1,559 | 17 | 111 | 18,681 | 948 | 18 |
| 85 ปีขึ้นไป | 12,790 | 1,094 | 983 | 4 | 107 | 11,696 | 557 | 40 |

หมวดอายุ เพศ และเขตการปกครอง * (ต่อ)

age group, sex and area * (Contd.)

| ผู้ไม่อยู่ในกำลังแรงงานปัจจุบัน | | | | | | | Age group, sex and area |
|---|--------------|----------------|------------------------------|--|--------|---------|----------------------------|
| Not in currently economically active population | | | | | | | |
| ทำงานบ้าน | เรียนหนังสือ | เด็ก ชรภาพ | พระสงฆ์ | ป่วยพิการ | อื่น ๆ | ไม่ทราบ | |
| Housework | Studying | Too young/ old | นักบวช Religious order | ไม่สามารถ ทำงานได้ Sick/disabled/ unable to work | Others | Unknown | |
| 197,540 | 484,982 | 524,468 | 41,782 | 50,502 | 74,786 | 5,554 | Non-municipal Area |
| 6,432 | 386,875 | 4,912 | 8,391 | 3,921 | 12,228 | 794 | 15 - 19 |
| 16,478 | 86,787 | 1,959 | 6,400 | 4,283 | 13,438 | 729 | 20 - 24 |
| 23,893 | 6,309 | 1,417 | 3,770 | 3,929 | 9,079 | 508 | 25 - 29 |
| 28,098 | 1,264 | 1,718 | 3,175 | 4,041 | 7,995 | 694 | 30 - 34 |
| 27,809 | 722 | 1,708 | 2,967 | 3,862 | 7,190 | 731 | 35 - 39 |
| 24,838 | 277 | 2,340 | 2,704 | 3,846 | 6,328 | 738 | 40 - 44 |
| 22,489 | 297 | 4,075 | 2,154 | 3,873 | 4,896 | 518 | 45 - 49 |
| 17,416 | 175 | 12,574 | 1,992 | 3,868 | 4,165 | 422 | 50 - 54 |
| 15,961 | 288 | 27,576 | 2,040 | 4,731 | 4,473 | 274 | 55 - 59 |
| 8,103 | 388 | 85,105 | 2,261 | 4,731 | 2,299 | 97 | 60 - 64 |
| 4,198 | 478 | 115,647 | 2,276 | 3,999 | 1,426 | 21 | 65 - 69 |
| 1,134 | 527 | 116,035 | 1,918 | 2,614 | 726 | 22 | 70 - 74 |
| 440 | 284 | 77,865 | 990 | 1,390 | 384 | 6 | 75 - 79 |
| 115 | 183 | 43,208 | 452 | 782 | 99 | - | 80 - 84 |
| 136 | 128 | 28,329 | 292 | 632 | 60 | - | 85 and over |
| 6,024 | 232,166 | 198,718 | 39,329 | 24,953 | 42,376 | 2,536 | Males |
| 462 | 185,789 | 2,685 | 8,211 | 2,278 | 7,494 | 398 | 15 - 19 |
| 515 | 41,341 | 954 | 6,226 | 2,568 | 8,182 | 356 | 20 - 24 |
| 579 | 3,172 | 713 | 3,585 | 2,216 | 4,927 | 249 | 25 - 29 |
| 634 | 565 | 847 | 3,008 | 2,291 | 4,376 | 302 | 30 - 34 |
| 551 | 319 | 784 | 2,740 | 1,990 | 4,124 | 301 | 35 - 39 |
| 653 | 111 | 1,023 | 2,466 | 2,009 | 3,490 | 307 | 40 - 44 |
| 565 | 76 | 1,508 | 1,961 | 1,797 | 2,537 | 234 | 45 - 49 |
| 463 | 51 | 3,420 | 1,776 | 1,661 | 2,128 | 161 | 50 - 54 |
| 679 | 86 | 7,867 | 1,860 | 2,055 | 2,329 | 153 | 55 - 59 |
| 387 | 115 | 29,054 | 2,122 | 2,055 | 1,293 | 43 | 60 - 64 |
| 310 | 150 | 43,208 | 2,066 | 1,729 | 803 | 15 | 65 - 69 |
| 112 | 180 | 47,013 | 1,723 | 1,125 | 447 | 11 | 70 - 74 |
| 65 | 101 | 32,276 | 930 | 591 | 200 | 6 | 75 - 79 |
| 37 | 50 | 16,856 | 405 | 336 | 31 | - | 80 - 84 |
| 12 | 60 | 10,510 | 250 | 252 | 15 | - | 85 and over |

ตารางที่ 11 ประชากรอายุ 15 ปีขึ้นไป จำแนกตามการทำงานในรอบสัปดาห์

Table 11 Population 15 years of age and over by current activity status,

| หมวดอายุเพศ และเขตการปกครอง | รวมประชากร อายุ 15 ปีขึ้นไป ^{1/} Total population 15 years of age and over ^{1/} | ผู้อยู่ในกำลังแรงงานปัจจุบัน Currently Economically active population | | | | รวม Total | รอฤดูกาล เกษตร Waiting for farm season | รอฤดูกาล อื่น ๆ Waiting for active season |
|--------------------------------|---|--|------------------------|--|---|--------------|--|---|
| | | รวม Total | ผู้มีงานทำ Employed | ผู้ไม่มีงานทำ Unemployed | | | | |
| | | | | ผู้กำลังหา งานทำ Looking for work | ผู้ไม่มีงานทำ แต่พร้อมที่ จะทำงาน Not looking but available for work | | | |
| | | | | | | | | |
| หญิง | 3,190,921 | 1,630,791 | 1,483,788 | 76,762 | 70,241 | 1,560,130 | 704,660 | 21,956 |
| 15 - 19 | 322,939 | 73,709 | 57,254 | 11,221 | 5,234 | 249,230 | 31,032 | 1,962 |
| 20 - 24 | 286,301 | 157,958 | 132,451 | 17,567 | 7,940 | 128,343 | 55,739 | 2,672 |
| 25 - 29 | 317,366 | 201,274 | 181,628 | 11,251 | 8,395 | 116,092 | 80,000 | 2,628 |
| 30 - 34 | 372,508 | 236,867 | 218,568 | 9,534 | 8,765 | 135,641 | 97,886 | 2,793 |
| 35 - 39 | 393,295 | 256,783 | 238,458 | 8,284 | 10,041 | 136,512 | 99,412 | 2,920 |
| 40 - 44 | 361,305 | 234,172 | 218,861 | 6,452 | 8,859 | 127,133 | 93,423 | 2,698 |
| 45 - 49 | 285,718 | 174,239 | 162,296 | 5,005 | 6,938 | 111,479 | 79,900 | 1,955 |
| 50 - 54 | 202,118 | 111,867 | 103,661 | 3,068 | 5,138 | 90,251 | 57,664 | 1,635 |
| 55 - 59 | 167,051 | 79,082 | 73,129 | 1,998 | 3,955 | 87,969 | 46,557 | 1,098 |
| 60 - 64 | 156,254 | 54,543 | 51,014 | 1,186 | 2,343 | 101,711 | 33,059 | 737 |
| 65 - 69 | 131,902 | 32,130 | 29,976 | 616 | 1,538 | 99,772 | 19,442 | 566 |
| 70 - 74 | 91,274 | 12,024 | 11,091 | 387 | 546 | 79,250 | 6,694 | 191 |
| 75 - 79 | 53,616 | 3,909 | 3,562 | 89 | 258 | 49,707 | 2,461 | 56 |
| 80 - 84 | 29,178 | 1,176 | 1,018 | 47 | 111 | 28,002 | 868 | 10 |
| 85 ปีขึ้นไป | 20,096 | 1,058 | 821 | 57 | 180 | 19,038 | 523 | 37 |

1/ ไม่รวมไม่ทราบว่าทำงานหรือไม่ทำงาน

หมวดอายุ เพศ และเขตการปกครอง * (ต่อ)

age group, sex and area * (Contd.)

| ผู้ไม่อยู่ในกำลังแรงงานปัจจุบัน Not in currently economically active population | | | | | | | Age group, sex and area |
|--|--------------------------|----------------------------------|---|---|------------------|--------------------|----------------------------|
| ทำงานบ้าน Housework | เรียนหนังสือ Studying | เด็ก ชราภาพ Too young/ old | พระสงฆ์ นักบวช Religious order | ป่วยพิการ ไม่สามารถ ทำงานได้ Sick/disabled/ unable to work | อื่น ๆ Others | ไม่ทราบ Unknown | |
| 191,516 | 252,816 | 325,750 | 2,453 | 25,549 | 32,410 | 3,018 | Females |
| 5,970 | 201,086 | 2,227 | 180 | 1,643 | 4,734 | 396 | 15 - 19 |
| 15,963 | 45,446 | 1,005 | 174 | 1,715 | 5,256 | 373 | 20 - 24 |
| 23,314 | 3,137 | 704 | 185 | 1,713 | 4,152 | 259 | 25 - 29 |
| 27,464 | 699 | 871 | 167 | 1,750 | 3,619 | 392 | 30 - 34 |
| 27,258 | 403 | 924 | 227 | 1,872 | 3,066 | 430 | 35 - 39 |
| 24,185 | 166 | 1,317 | 238 | 1,837 | 2,838 | 431 | 40 - 44 |
| 21,924 | 221 | 2,567 | 193 | 2,076 | 2,359 | 284 | 45 - 49 |
| 16,953 | 124 | 9,154 | 216 | 2,207 | 2,037 | 261 | 50 - 54 |
| 15,282 | 202 | 19,709 | 180 | 2,676 | 2,144 | 121 | 55 - 59 |
| 7,716 | 273 | 56,051 | 139 | 2,676 | 1,006 | 54 | 60 - 64 |
| 3,888 | 328 | 72,439 | 210 | 2,270 | 623 | 6 | 65 - 69 |
| 1,022 | 347 | 69,022 | 195 | 1,489 | 279 | 11 | 70 - 74 |
| 375 | 183 | 45,589 | 60 | 799 | 184 | - | 75 - 79 |
| 78 | 133 | 26,352 | 47 | 446 | 68 | - | 80 - 84 |
| 124 | 68 | 17,819 | 42 | 380 | 45 | - | 85 and over |

1/ Excluding unknown

Table 12 Currently economically active population 15 year

| หมวดอาชีพ และเพศ | รวม Total | หมวดอาชีพ | | | | |
|--|--------------|-----------|---------|---------|---------|--------|
| | | 15-19 | 20-24 | 25-29 | 30-34 | 35-3 |
| ยอดรวม | 4,112,237 | 150,852 | 357,359 | 484,953 | 573,278 | 643,56 |
| ผู้บัญญัติกฎหมาย ข้าราชการระดับอาวุโส และผู้จัดการ | 174,856 | 776 | 4,148 | 11,356 | 18,121 | 26,14 |
| ผู้ประกอบการวิชาชีพด้านต่างๆ | 223,779 | 737 | 15,618 | 29,770 | 26,016 | 39,99 |
| ผู้ประกอบการวิชาชีพทางเทคนิคสาขาต่างๆ และอาชีพที่เกี่ยวข้อง | 84,137 | 1,372 | 12,056 | 16,174 | 14,451 | 13,85 |
| เสมียน | 87,702 | 2,143 | 15,429 | 18,951 | 16,443 | 13,51 |
| พนักงานบริการและพนักงานในร้านค้า และตลาด | 574,132 | 19,610 | 47,657 | 69,550 | 83,178 | 90,29 |
| ผู้ปฏิบัติงานที่มีฝีมือในด้านการเกษตรและการประมง | 1,412,454 | 53,979 | 99,545 | 137,648 | 179,275 | 202,67 |
| ผู้ปฏิบัติงานด้านความสามารถทางฝีมือและธุรกิจอื่น ๆ ที่เกี่ยวข้อง | 420,353 | 18,488 | 42,141 | 56,836 | 65,898 | 70,98 |
| ผู้ปฏิบัติการโรงงานและเครื่องจักรและผู้ปฏิบัติงานด้านการประกอบ | 159,986 | 6,075 | 18,965 | 23,809 | 26,257 | 26,77 |
| อาชีพอื่นพื้นฐานต่างๆ | 909,618 | 46,618 | 83,372 | 112,946 | 136,065 | 147,68 |
| กองกำลังทหารติดอาวุธต่างๆ | 41,506 | 163 | 14,616 | 2,756 | 3,433 | 7,62 |
| ไม่ทราบ | 23,714 | 891 | 3,812 | 5,157 | 4,141 | 4,00 |
| ชาย | 2,152,252 | 82,453 | 187,668 | 246,749 | 289,651 | 329,02 |
| ผู้บัญญัติกฎหมาย ข้าราชการระดับอาวุโส และผู้จัดการ | 127,065 | 348 | 2,232 | 7,241 | 12,218 | 19,21 |
| ผู้ประกอบการวิชาชีพด้านต่างๆ | 90,548 | 262 | 4,164 | 9,723 | 8,743 | 15,69 |
| ผู้ประกอบการวิชาชีพทางเทคนิคสาขาต่างๆ และอาชีพที่เกี่ยวข้อง | 43,084 | 403 | 4,173 | 6,914 | 7,247 | 7,32 |
| เสมียน | 36,118 | 808 | 4,571 | 6,843 | 6,470 | 5,92 |
| พนักงานบริการและพนักงานในร้านค้า และตลาด | 202,504 | 7,354 | 18,449 | 27,746 | 30,773 | 29,68 |
| ผู้ปฏิบัติงานที่มีฝีมือในด้านการเกษตรและการประมง | 743,283 | 30,800 | 53,428 | 71,010 | 89,365 | 102,39 |
| ผู้ปฏิบัติงานด้านความสามารถทางฝีมือและธุรกิจอื่น ๆ ที่เกี่ยวข้อง | 237,565 | 11,357 | 26,247 | 34,055 | 36,781 | 39,01 |
| ผู้ปฏิบัติการโรงงานและเครื่องจักรและผู้ปฏิบัติงานด้านการประกอบ | 117,884 | 3,297 | 10,680 | 15,390 | 19,428 | 20,60 |
| อาชีพอื่นพื้นฐานต่างๆ | 498,273 | 27,236 | 47,135 | 62,061 | 72,677 | 78,97 |
| กองกำลังทหารติดอาวุธต่างๆ | 40,972 | 148 | 14,564 | 2,709 | 3,315 | 7,52 |
| ไม่ทราบ | 14,956 | 440 | 2,025 | 3,057 | 2,634 | 2,67 |
| หญิง | 1,959,985 | 68,399 | 169,691 | 238,204 | 283,627 | 314,54 |
| ผู้บัญญัติกฎหมาย ข้าราชการระดับอาวุโส และผู้จัดการ | 47,791 | 428 | 1,916 | 4,115 | 5,903 | 6,92 |
| ผู้ประกอบการวิชาชีพด้านต่างๆ | 133,231 | 475 | 11,454 | 20,047 | 17,273 | 24,30 |
| ผู้ประกอบการวิชาชีพทางเทคนิคสาขาต่างๆ และอาชีพที่เกี่ยวข้อง | 41,053 | 969 | 7,883 | 9,260 | 7,204 | 6,53 |
| เสมียน | 51,584 | 1,335 | 10,858 | 12,108 | 9,973 | 7,59 |
| พนักงานบริการและพนักงานในร้านค้า และตลาด | 371,628 | 12,256 | 29,208 | 41,804 | 52,405 | 60,61 |
| ผู้ปฏิบัติงานที่มีฝีมือในด้านการเกษตรและการประมง | 669,171 | 23,179 | 46,117 | 66,638 | 89,910 | 100,28 |
| ผู้ปฏิบัติงานด้านความสามารถทางฝีมือและธุรกิจอื่น ๆ ที่เกี่ยวข้อง | 182,788 | 7,131 | 15,894 | 22,781 | 29,117 | 31,97 |
| ผู้ปฏิบัติการโรงงานและเครื่องจักรและผู้ปฏิบัติงานด้านการประกอบ | 42,102 | 2,778 | 8,285 | 8,419 | 6,829 | 6,16 |
| อาชีพอื่นพื้นฐานต่างๆ | 411,345 | 19,382 | 36,237 | 50,885 | 63,388 | 68,71 |
| กองกำลังทหารติดอาวุธต่างๆ | 534 | 15 | 52 | 47 | 118 | 10 |
| ไม่ทราบ | 8,758 | 451 | 1,787 | 2,100 | 1,507 | 1,33 |

จำแนกตามหมวดอาชีพ หมวดอายุ และเพศ *

of age and over by occupation, age group and sex *

| Age group | | | | | | | 70 ขึ้นไป and over | Major occupation group and sex |
|-----------|---------|---------|---------|---------|--------|--------|---|--------------------------------|
| 40-44 | 45-49 | 50-54 | 55-59 | 60-64 | 65-69 | | | |
| 614,249 | 465,152 | 303,531 | 218,131 | 150,964 | 93,443 | 56,758 | Total | |
| 30,167 | 26,411 | 21,229 | 15,482 | 10,151 | 6,320 | 4,551 | Legislators, senior officials and managers | |
| 52,567 | 34,007 | 15,970 | 7,738 | 858 | 233 | 268 | Professionals | |
| 11,105 | 6,613 | 3,969 | 2,711 | 771 | 567 | 493 | Technicians and associate professionals | |
| 10,572 | 5,102 | 2,829 | 2,088 | 356 | 109 | 161 | Clerks | |
| 87,496 | 66,388 | 42,558 | 28,497 | 20,331 | 11,556 | 7,012 | Service workers and shop and market sales workers | |
| 199,169 | 168,437 | 121,002 | 97,192 | 76,262 | 49,188 | 28,087 | Skilled agricultural and fishery workers | |
| 61,290 | 42,254 | 23,719 | 14,428 | 10,633 | 7,520 | 6,161 | Craft and related trades workers | |
| 22,502 | 16,762 | 9,505 | 5,444 | 2,319 | 1,102 | 472 | Plant and machine operators and assemblers | |
| 130,618 | 94,364 | 59,838 | 42,948 | 29,042 | 16,683 | 9,436 | Elementary occupations | |
| 6,225 | 3,225 | 2,160 | 1,179 | 41 | 36 | 44 | Armed forces | |
| 2,538 | 1,589 | 752 | 424 | 200 | 129 | 73 | Unknown | |
| 317,179 | 243,917 | 163,256 | 120,153 | 83,978 | 54,000 | 34,227 | Males | |
| 22,039 | 20,216 | 16,163 | 12,004 | 7,531 | 4,609 | 3,247 | Legislators, senior officials and managers | |
| 22,628 | 16,541 | 7,850 | 4,106 | 499 | 169 | 170 | Professionals | |
| 6,844 | 4,335 | 2,658 | 2,042 | 513 | 330 | 305 | Technicians and associate professionals | |
| 5,196 | 2,827 | 1,638 | 1,418 | 260 | 66 | 96 | Clerks | |
| 30,011 | 20,951 | 14,231 | 9,691 | 6,868 | 3,946 | 2,801 | Service workers and shop and market sales workers | |
| 101,039 | 86,528 | 63,605 | 52,797 | 44,229 | 30,090 | 18,002 | Skilled agricultural and fishery workers | |
| 32,214 | 22,850 | 13,039 | 8,273 | 5,622 | 4,175 | 3,942 | Craft and related trades workers | |
| 18,155 | 14,044 | 8,321 | 4,694 | 2,034 | 881 | 351 | Plant and machine operators and assemblers | |
| 71,058 | 51,290 | 33,060 | 23,697 | 16,228 | 9,622 | 5,231 | Elementary occupations | |
| 6,136 | 3,164 | 2,141 | 1,154 | 41 | 36 | 44 | Armed forces | |
| 1,859 | 1,171 | 550 | 277 | 153 | 76 | 38 | Unknown | |
| 297,070 | 221,235 | 140,275 | 97,978 | 66,986 | 39,443 | 22,531 | Females | |
| 8,128 | 6,195 | 5,066 | 3,478 | 2,620 | 1,711 | 1,304 | Legislators, senior officials and managers | |
| 29,939 | 17,466 | 8,120 | 3,632 | 359 | 64 | 98 | Professionals | |
| 4,261 | 2,278 | 1,311 | 669 | 258 | 237 | 188 | Technicians and associate professionals | |
| 5,376 | 2,275 | 1,191 | 670 | 96 | 43 | 65 | Clerks | |
| 57,485 | 45,437 | 28,327 | 18,806 | 13,463 | 7,610 | 4,211 | Service workers and shop and market sales workers | |
| 98,130 | 81,909 | 57,397 | 44,395 | 32,033 | 19,098 | 10,085 | Skilled agricultural and fishery workers | |
| 29,076 | 19,404 | 10,680 | 6,155 | 5,011 | 3,345 | 2,219 | Craft and related trades workers | |
| 4,347 | 2,718 | 1,184 | 750 | 285 | 221 | 121 | Plant and machine operators and assemblers | |
| 59,560 | 43,074 | 26,778 | 19,251 | 12,814 | 7,061 | 4,205 | Elementary occupations | |
| 89 | 61 | 19 | 25 | - | - | - | Armed forces | |
| 679 | 418 | 202 | 147 | 47 | 53 | 35 | Unknown | |

ตารางที่ 13 ประชากรอายุ 15 ปีขึ้นไปทำงานในรอบปี
Table 13 Usually economically active population 15 years

| หมวดอาชีพ และเพศ | รวม Total | | | | | |
|---|--------------|---------|---------|---------|---------|---------|
| | | 15-19 | 20-24 | 25-29 | 30-34 | 35-39 |
| ยอดรวม | 6,463,124 | 269,281 | 563,947 | 748,787 | 886,997 | 975,616 |
| ผู้บัญญัติกฎหมาย ข้าราชการระดับ อาวุโส และผู้จัดการ | 179,818 | 837 | 4,428 | 11,255 | 19,234 | 27,148 |
| ผู้ประกอบวิชาชีพด้านต่างๆ | 224,349 | 893 | 16,286 | 31,374 | 27,590 | 41,805 |
| ช่างเทคนิคสาขาต่างๆ และผู้ประกอบ วิชาชีพอื่น ๆ ที่เกี่ยวข้อง | 89,558 | 1,637 | 12,979 | 17,577 | 15,518 | 14,903 |
| เสมียน | 90,874 | 2,625 | 15,878 | 18,924 | 16,807 | 15,228 |
| พนักงานบริการ และผู้จำหน่ายสินค้าในร้าน และตลาด | 579,440 | 22,774 | 51,641 | 72,710 | 84,767 | 90,868 |
| ผู้ปฏิบัติงานที่มีฝีมือในด้านการเกษตร และการประมง | 3,517,443 | 149,118 | 265,034 | 364,410 | 459,218 | 504,070 |
| ผู้ปฏิบัติงานในธุรกิจด้านความสามารถทางฝีมือ และธุรกิจอื่น ๆ ที่เกี่ยวข้อง | 389,610 | 19,526 | 44,149 | 56,300 | 62,200 | 63,839 |
| ผู้ปฏิบัติการเครื่องจักรโรงงานและเครื่องจักร และผู้ปฏิบัติงานด้านการประกอบ | 167,398 | 7,468 | 21,758 | 25,535 | 26,457 | 27,150 |
| อาชีพชั้นพื้นฐานต่างๆ | 1,007,561 | 57,098 | 98,623 | 125,528 | 147,018 | 155,822 |
| กองกำลังทหารติดอาวุธต่างๆ | 44,379 | 145 | 15,690 | 2,909 | 3,615 | 7,953 |
| ไม่ทราบ | 172,694 | 7,160 | 17,481 | 22,265 | 24,573 | 26,830 |
| รวม | 3,345,061 | 146,352 | 294,802 | 377,726 | 440,856 | 492,380 |
| ผู้บัญญัติกฎหมาย ข้าราชการระดับ อาวุโส และผู้จัดการ | 128,519 | 431 | 2,423 | 6,989 | 12,862 | 19,398 |
| ผู้ประกอบวิชาชีพด้านต่างๆ | 91,794 | 367 | 4,426 | 10,567 | 9,535 | 16,482 |
| ช่างเทคนิคสาขาต่างๆ และผู้ประกอบ วิชาชีพอื่น ๆ ที่เกี่ยวข้อง | 44,997 | 495 | 4,526 | 7,448 | 7,624 | 7,826 |
| เสมียน | 37,620 | 955 | 4,908 | 6,727 | 6,655 | 6,648 |
| พนักงานบริการ และผู้จำหน่ายสินค้าในร้าน และตลาด | 204,918 | 8,625 | 19,713 | 30,061 | 31,298 | 30,551 |
| ผู้ปฏิบัติงานที่มีฝีมือในด้านการเกษตร และการประมง | 1,814,533 | 82,330 | 139,317 | 182,230 | 224,522 | 251,143 |
| ผู้ปฏิบัติงานในธุรกิจด้านความสามารถทางฝีมือ และธุรกิจอื่น ๆ ที่เกี่ยวข้อง | 232,056 | 12,567 | 28,366 | 35,263 | 36,881 | 36,774 |
| ผู้ปฏิบัติการเครื่องจักรโรงงานและเครื่องจักร และผู้ปฏิบัติงานด้านการประกอบ | 120,803 | 3,855 | 11,891 | 16,361 | 19,038 | 20,873 |
| อาชีพชั้นพื้นฐานต่างๆ | 530,780 | 32,651 | 54,162 | 67,168 | 75,704 | 80,036 |
| กองกำลังทหารติดอาวุธต่างๆ | 43,636 | 143 | 15,636 | 2,784 | 3,447 | 7,793 |
| ไม่ทราบ | 95,405 | 3,933 | 9,434 | 12,128 | 13,290 | 14,856 |

จำแนกตามหมวดอาชีพ หมวดอายุ และเพศ

of age and over by occupation, age group and sex

| หมวดอาชีพ Age group | 70 ขึ้นไป and over | | | | | | Major occupation group and sex |
|------------------------|-----------------------|---------|---------|---------|---------|--------|--|
| | 40-44 | 45-49 | 50-54 | 55-59 | 60-64 | 65-69 | |
| 920,966 | 717,952 | 486,130 | 365,536 | 264,167 | 164,015 | 99,730 | Total |
| | | | | | | | Legislators, senior officials and managers |
| 30,604 | 28,136 | 21,069 | 15,375 | 10,480 | 6,506 | 4,746 | Professionals |
| 50,386 | 32,140 | 14,928 | 7,352 | 1,015 | 300 | 280 | Technicians and associate professionals |
| 11,304 | 6,661 | 4,105 | 2,813 | 940 | 576 | 545 | Clerks |
| 10,290 | 5,067 | 3,228 | 2,171 | 394 | 127 | 135 | Service workers and shop and market sales workers |
| 85,784 | 64,380 | 41,343 | 27,684 | 19,146 | 11,476 | 6,867 | Skilled agricultural and fishery workers |
| 485,550 | 404,098 | 291,651 | 233,633 | 180,451 | 113,103 | 67,107 | Craft and related trades workers |
| 54,252 | 36,662 | 19,525 | 12,236 | 8,924 | 6,505 | 5,492 | Plant and machine operators and assemblers |
| 23,230 | 16,937 | 9,690 | 5,223 | 2,342 | 1,113 | 495 | Elementary occupations |
| 138,636 | 102,240 | 66,629 | 49,420 | 34,316 | 20,588 | 11,643 | Armed forces |
| 6,863 | 3,479 | 2,340 | 1,231 | 89 | 36 | 29 | Unknown |
| 24,067 | 18,152 | 11,622 | 8,398 | 6,070 | 3,685 | 2,391 | |
| 467,752 | 370,064 | 256,092 | 197,395 | 146,581 | 94,881 | 60,180 | Males |
| | | | | | | | Legislators, senior officials and managers |
| 22,310 | 20,855 | 15,800 | 11,698 | 7,645 | 4,659 | 3,449 | Professionals |
| 22,006 | 15,889 | 7,433 | 4,065 | 635 | 208 | 181 | Technicians and associate professionals |
| 6,720 | 4,254 | 2,751 | 2,087 | 579 | 334 | 353 | Clerks |
| 5,002 | 2,909 | 1,917 | 1,468 | 258 | 84 | 89 | Service workers and shop and market sales workers |
| 28,956 | 20,364 | 13,633 | 9,179 | 6,108 | 3,779 | 2,651 | Skilled agricultural and fishery workers |
| 242,852 | 204,599 | 150,938 | 124,724 | 102,378 | 67,733 | 41,767 | Craft and related trades workers |
| 30,496 | 20,957 | 11,432 | 7,227 | 4,942 | 3,666 | 3,485 | Plant and machine operators and assemblers |
| 18,580 | 14,231 | 8,364 | 4,469 | 1,909 | 878 | 354 | Elementary occupations |
| 70,877 | 52,525 | 34,953 | 26,475 | 18,502 | 11,336 | 6,391 | Armed forces |
| 6,751 | 3,420 | 2,305 | 1,208 | 87 | 36 | 26 | Unknown |
| 13,202 | 10,061 | 6,566 | 4,795 | 3,538 | 2,168 | 1,434 | |

ตารางที่ 13 ประชากรอายุ 15 ปีขึ้นไปทำงานในรอบปี
Table 13 Usually economically active population 15 years

| หมวดอาชีพ และเพศ | รวม Total | | | | | |
|--|--------------|---------|---------|---------|---------|---------|
| | | 15-19 | 20-24 | 25-29 | 30-34 | 35-39 |
| หญิง | 3,118,063 | 122,929 | 269,145 | 371,061 | 446,141 | 483,236 |
| ผู้บัญญัติกฎหมาย ข้าราชการระดับ อาวุโส และผู้จัดการ | 51,299 | 406 | 2,005 | 4,266 | 6,372 | 7,750 |
| ผู้ประกอบการวิชาชีพด้านต่างๆ ช่างเทคนิคสาขาต่างๆ และผู้ประกอบการ วิชาชีพอื่น ๆ ที่เกี่ยวข้อง | 132,555 | 526 | 11,860 | 20,807 | 18,055 | 25,323 |
| เสมียน | 53,254 | 1,670 | 10,970 | 12,197 | 10,152 | 8,580 |
| พนักงานบริการ และผู้จำหน่ายสินค้าในร้าน และตลาด | 374,522 | 14,149 | 31,928 | 42,649 | 53,469 | 60,317 |
| ผู้ปฏิบัติงานที่มีฝีมือในด้านการเกษตร และการประมง | 1,702,910 | 66,788 | 125,717 | 182,180 | 234,696 | 252,927 |
| ผู้ปฏิบัติงานในธุรกิจด้านความสามารถทางฝีมือ และธุรกิจอื่น ๆ ที่เกี่ยวข้อง | 157,554 | 6,959 | 15,783 | 21,037 | 25,319 | 27,065 |
| ผู้ปฏิบัติการเครื่องจักรโรงงานและเครื่องจักร และผู้ปฏิบัติงานด้านการประกอบ | 46,595 | 3,613 | 9,867 | 9,174 | 7,419 | 6,277 |
| อาชีพขั้นพื้นฐานต่างๆ | 476,781 | 24,447 | 44,461 | 58,360 | 71,314 | 75,786 |
| กองกำลังทหารติดอาวุธต่างๆ | 743 | 2 | 54 | 125 | 168 | 160 |
| ไม่ทราบ | 77,289 | 3,227 | 8,047 | 10,137 | 11,283 | 11,974 |

จำแนกตามหมวดอาชีพ หมวดอายุ และเพศ (ต่อ)
of age and over by occupation, age group and sex (Contd.)

| หมวดอายุ Age group | | | | | | | 70 ขึ้นไป and over | Major occupation group and sex |
|--------------------|---------|---------|---------|---------|--------|--------|--|-----------------------------------|
| 40-44 | 45-49 | 50-54 | 55-59 | 60-64 | 65-69 | | | |
| 453,214 | 347,888 | 230,038 | 168,141 | 117,586 | 69,134 | 39,550 | Females | |
| | | | | | | | Legislators, senior officials and managers | |
| 8,294 | 7,281 | 5,269 | 3,677 | 2,835 | 1,847 | 1,297 | | |
| 28,380 | 16,251 | 7,495 | 3,287 | 380 | 92 | 99 | Professionals | |
| | | | | | | | Technicians and associate professionals | |
| 4,584 | 2,407 | 1,354 | 726 | 361 | 242 | 192 | | |
| 5,288 | 2,158 | 1,311 | 703 | 136 | 43 | 46 | Clerks | |
| | | | | | | | Service workers and shop and market sales workers | |
| 56,828 | 44,016 | 27,710 | 18,505 | 13,038 | 7,697 | 4,216 | | |
| | | | | | | | Skilled agricultural and fishery workers | |
| 242,698 | 199,499 | 140,713 | 108,909 | 78,073 | 45,370 | 25,340 | | |
| | | | | | | | Craft and related trades workers | |
| 23,756 | 15,705 | 8,093 | 5,009 | 3,982 | 2,839 | 2,007 | | |
| | | | | | | | Plant and machine operators and assemblers | |
| 4,650 | 2,706 | 1,326 | 754 | 433 | 235 | 141 | | |
| 67,759 | 49,715 | 31,676 | 22,945 | 15,814 | 9,252 | 5,252 | Elementary occupations | |
| 112 | 59 | 35 | 23 | 2 | - | 3 | Armed forces | |
| 10,865 | 8,091 | 5,056 | 3,603 | 2,532 | 1,517 | 957 | Unknown | |

ตารางที่ 14 ประชากรอายุ 15 ปีขึ้นไปทำงานในรอบปี
Table 14 Usually economically active population 15 years

| หมวดอุตสาหกรรม และเทศ | รวม Total | | | | | |
|--|--------------|---------|---------|---------|---------|---------|
| | | 15-19 | 20-24 | 25-29 | 30-34 | 35-39 |
| ยอดรวม | 6,463,124 | 269,281 | 563,947 | 748,787 | 886,997 | 975,616 |
| เกษตรกรรม การล่าสัตว์ และการป่าไม้ | 3,932,652 | 174,950 | 305,453 | 414,760 | 517,195 | 564,482 |
| การประมง | 11,447 | 438 | 805 | 1,121 | 1,394 | 1,668 |
| การทำเหมืองแร่ และเหมืองหิน | 7,592 | 240 | 728 | 1,198 | 1,435 | 1,565 |
| การผลิต | 337,087 | 17,680 | 46,021 | 53,135 | 52,752 | 51,224 |
| การไฟฟ้า ก๊าซ และการประปา | 16,710 | 186 | 861 | 1,567 | 2,672 | 3,237 |
| การก่อสร้าง | 249,609 | 12,137 | 25,455 | 34,103 | 40,654 | 44,148 |
| การขายส่ง การขายปลีก การซ่อมแซม ยานยนต์ รถจักรยานยนต์ ของใช้- ส่วนบุคคล และของใช้ในครัวเรือน | 647,290 | 22,939 | 55,610 | 75,069 | 89,212 | 99,280 |
| โรงแรม และภัตตาคาร | 113,803 | 7,112 | 13,128 | 14,449 | 15,619 | 17,054 |
| การขนส่ง สถานที่เก็บสินค้า และการคมนาคม | 92,814 | 1,902 | 6,873 | 11,598 | 14,558 | 16,366 |
| การเป็นตัวแทนทางการเงิน | 27,537 | 190 | 2,069 | 5,559 | 5,898 | 5,303 |
| กิจกรรมด้านอสังหาริมทรัพย์ | | | | | | |
| การให้เช่าและกิจกรรมทางธุรกิจ | 30,944 | 851 | 3,628 | 4,839 | 4,703 | 5,207 |
| การบริหารราชการ และการป้องกันประเทศ รวมทั้งการประกันสังคมภาคบังคับ | 204,704 | 1,118 | 26,430 | 26,664 | 30,567 | 38,020 |
| การศึกษา | 175,856 | 748 | 9,033 | 17,924 | 16,768 | 32,110 |
| งานด้านสุขภาพ และงานสังคมสงเคราะห์ | 72,586 | 924 | 10,451 | 14,497 | 13,123 | 13,371 |
| กิจกรรมด้านบริการชุมชน สังคม และการบริการส่วนบุคคลอื่น ๆ | 291,496 | 15,419 | 30,022 | 38,241 | 43,800 | 44,932 |
| ลูกจ้างในครัวเรือนส่วนบุคคล | 39,002 | 2,890 | 4,082 | 4,632 | 5,592 | 5,745 |
| องค์การระหว่างประเทศและองค์การ- ต่างประเทศอื่น ๆ และสมาชิก | 133 | 9 | 14 | 10 | 18 | 21 |
| ไม่ทราบ | 211,862 | 9,548 | 23,284 | 29,421 | 31,037 | 31,883 |

จำแนกตามหมวดอุตสาหกรรม หมวดอายุ และเพศ

of age and over by industry, age group and sex

| หมวดอายุ Age group | | | | | | | Major industry group | |
|--------------------|---------|---------|---------|---------|---------|-----------------------|--|--|
| 40-44 | 45-49 | 50-54 | 55-59 | 60-64 | 65-69 | 70 ขึ้นไป and over | and sex | |
| 920,966 | 717,952 | 486,130 | 365,536 | 264,167 | 164,015 | 99,730 | Total | |
| 539,353 | 445,177 | 320,267 | 256,878 | 197,655 | 123,555 | 72,927 | Agriculture, hunting and forestry | |
| 1,554 | 1,255 | 950 | 821 | 728 | 462 | 251 | Fishing | |
| 1,047 | 622 | 345 | 251 | 87 | 53 | 21 | Mining and quarrying | |
| 42,540 | 28,589 | 15,454 | 9,929 | 8,003 | 6,157 | 5,603 | Manufacturing | |
| 3,664 | 2,324 | 1,255 | 800 | 102 | 27 | 15 | Electricity, gas and water supply | |
| 37,918 | 25,857 | 13,714 | 8,193 | 4,485 | 2,134 | 811 | Construction | |
| | | | | | | | Wholesale and retail trade repair of motor vehicles motorcycles and personal and household goods | |
| 92,924 | 74,833 | 49,414 | 34,818 | 26,322 | 16,328 | 10,541 | | |
| 16,075 | 12,329 | 7,634 | 4,731 | 3,144 | 1,637 | 891 | Hotels and restaurants | |
| 15,043 | 11,461 | 7,143 | 4,040 | 2,133 | 1,060 | 637 | Transport, storage and communication | |
| 3,874 | 2,373 | 1,212 | 598 | 226 | 112 | 123 | Financial intermediation | |
| | | | | | | | Real estate, renting and business activities | |
| 4,300 | 2,826 | 1,838 | 1,177 | 717 | 427 | 431 | | |
| | | | | | | | Public administration and defence compulsory social security | |
| 35,687 | 21,301 | 14,574 | 8,865 | 1,008 | 268 | 202 | | |
| 45,116 | 30,611 | 14,644 | 7,695 | 852 | 186 | 169 | Education | |
| 9,302 | 5,077 | 3,055 | 1,896 | 442 | 247 | 201 | Health and social work | |
| | | | | | | | Other community, social and personal service activities | |
| 38,943 | 28,324 | 18,469 | 13,497 | 10,002 | 6,263 | 3,584 | | |
| 5,266 | 4,086 | 2,461 | 1,723 | 1,239 | 778 | 508 | Private households with employed persons | |
| | | | | | | | Extra-territorial organizations and bodies | |
| 21 | 23 | 3 | 11 | 2 | 1 | - | | |
| 28,339 | 20,884 | 13,698 | 9,613 | 7,020 | 4,320 | 2,815 | Unknown | |

ตารางที่ 14 ประชากรอายุ 15 ปีขึ้นไปทำงานในรอบปี
Table 14 Usually economically active population 15 years

| หมวดอุตสาหกรรม และเทศ | รวม | | | | | |
|--|-----------|---------|---------|---------|---------|---------|
| | Total | 15-19 | 20-24 | 25-29 | 30-34 | 35-39 |
| ชาย | 3,345,061 | 146,352 | 294,802 | 377,726 | 440,856 | 492,380 |
| เกษตรกรรม การค้าสัตว์ และการป่าไม้ | 2,028,601 | 97,296 | 161,561 | 208,776 | 254,114 | 281,679 |
| การประมง | 7,327 | 308 | 503 | 703 | 830 | 996 |
| การทำเหมืองแร่ และเหมืองหิน | 5,924 | 172 | 498 | 858 | 1,121 | 1,239 |
| การผลิต | 138,827 | 7,185 | 18,554 | 22,336 | 21,067 | 20,252 |
| การไฟฟ้า ก๊าซ และการประปา | 14,418 | 151 | 683 | 1,320 | 2,256 | 2,723 |
| การก่อสร้าง | 187,268 | 8,855 | 18,541 | 24,923 | 29,569 | 32,574 |
| การขายส่ง การขายปลีก การซ่อมแซม ยานยนต์ รถจักรยานยนต์ ของใช้- ส่วนบุคคล และของใช้ในครัวเรือน | 291,143 | 12,658 | 27,827 | 36,354 | 40,100 | 43,048 |
| โรงแรม และภัตตาคาร | 38,594 | 2,479 | 5,086 | 5,348 | 5,208 | 5,200 |
| การขนส่ง สถานที่เก็บสินค้า และการคมนาคม | 79,478 | 1,596 | 5,508 | 9,416 | 12,308 | 14,032 |
| การเป็นตัวกลางทางการเงิน | 14,378 | 71 | 749 | 2,330 | 2,951 | 2,975 |
| กิจกรรมด้านอสังหาริมทรัพย์ | | | | | | |
| การให้เช่าและกิจกรรมทางธุรกิจ | 17,179 | 385 | 1,531 | 2,276 | 2,417 | 2,952 |
| การบริหารราชการ และการป้องกันประเทศ รวมทั้งการประกันสังคมภาคบังคับ | 161,065 | 794 | 20,973 | 18,435 | 22,103 | 29,346 |
| การศึกษา | 76,289 | 132 | 2,443 | 5,681 | 5,751 | 12,814 |
| งานด้านสุขภาพ และงานสังคมสงเคราะห์ | 20,633 | 142 | 2,021 | 3,584 | 3,466 | 3,826 |
| กิจกรรมด้านบริการชุมชน สังคม และการบริการส่วนบุคคลอื่น ๆ | 146,403 | 8,540 | 15,810 | 19,356 | 20,827 | 21,380 |
| ลูกจ้างในครัวเรือนส่วนบุคคล | 8,936 | 515 | 922 | 1,122 | 1,210 | 1,195 |
| องค์การระหว่างประเทศและองค์การ- ต่างประเทศอื่น ๆ และสมาชิก | 58 | 4 | 7 | 5 | 7 | 9 |
| ไม่ทราบ | 108,540 | 5,069 | 11,585 | 14,903 | 15,551 | 16,140 |

จำแนกตามหมวดอุตสาหกรรม นวคอายุ และเพศ (ต่อ)
of age and over by industry, age group and sex (Contd.)

| หมวดอายุ Age group | | Major industry group and sex | | | | | | |
|--------------------|---------|------------------------------|---------|---------|--------|-----------------------|--|--|
| 40-44 | 45-49 | 50-54 | 55-59 | 60-64 | 65-69 | 70 ขึ้นไป and over | | |
| 467,752 | 370,064 | 256,092 | 197,395 | 146,581 | 94,881 | 60,180 | Males | |
| 269,622 | 224,644 | 165,031 | 136,341 | 111,252 | 73,334 | 44,951 | Agriculture, hunting and forestry | |
| 1,001 | 762 | 606 | 552 | 524 | 347 | 195 | Fishing | |
| 882 | 514 | 289 | 218 | 69 | 45 | 19 | Mining and quarrying | |
| 16,374 | 11,620 | 6,702 | 4,450 | 3,697 | 3,146 | 3,444 | Manufacturing | |
| 3,216 | 2,079 | 1,132 | 726 | 97 | 22 | 13 | Electricity, gas and water supply | |
| 28,529 | 20,193 | 11,170 | 6,722 | 3,726 | 1,804 | 662 | Construction | |
| | | | | | | | Wholesale and retail trade repair of motor vehicles motorcycles and personal and household goods | |
| 38,801 | 31,506 | 21,293 | 15,123 | 11,733 | 7,367 | 5,333 | Hotels and restaurants | |
| 4,679 | 3,790 | 2,522 | 1,867 | 1,282 | 693 | 440 | Transport, storage and communication | |
| 13,171 | 10,256 | 6,396 | 3,638 | 1,858 | 873 | 426 | Financial intermediation | |
| 2,195 | 1,509 | 805 | 444 | 164 | 94 | 91 | Real estate, renting and business activities | |
| 2,661 | 1,828 | 1,227 | 881 | 476 | 263 | 282 | Public administration and defence compulsory social security | |
| 29,484 | 18,206 | 12,582 | 7,819 | 908 | 240 | 175 | Education | |
| 20,217 | 15,826 | 7,987 | 4,697 | 531 | 118 | 92 | Health and social work | |
| 2,972 | 2,026 | 1,288 | 905 | 196 | 115 | 92 | Other community, social and personal service activities | |
| 18,484 | 13,800 | 9,333 | 7,267 | 5,776 | 3,677 | 2,153 | Private households with employed persons | |
| 1,072 | 916 | 562 | 509 | 404 | 301 | 208 | Extra-territorial organizations and bodies | |
| 9 | 9 | 2 | 4 | 1 | 1 | - | Unknown | |
| 14,383 | 10,580 | 7,165 | 5,232 | 3,887 | 2,441 | 1,604 | | |

ตารางที่ 14 ประชากรอายุ 15 ปีขึ้นไปทำงานในรอบปี
Table 14 Usually economically active population 15 years

| หมวดอุตสาหกรรม และเทศ | รวม | | | | | |
|--|-----------|---------|---------|---------|---------|---------|
| | Total | 15-19 | 20-24 | 25-29 | 30-34 | 35-39 |
| หญิง | 3,118,063 | 122,929 | 269,145 | 371,061 | 446,141 | 483,236 |
| เกษตรกรรม การล่าสัตว์ และการป่าไม้ | 1,904,051 | 77,654 | 143,892 | 205,984 | 263,081 | 282,803 |
| การประมง | 4,120 | 130 | 302 | 418 | 564 | 672 |
| การทำเหมืองแร่ และเหมืองหิน | 1,668 | 68 | 230 | 340 | 314 | 326 |
| การผลิต | 198,260 | 10,495 | 27,467 | 30,799 | 31,685 | 30,972 |
| การไฟฟ้า ก๊าซ และการประปา | 2,292 | 35 | 178 | 247 | 416 | 514 |
| การก่อสร้าง | 62,341 | 3,282 | 6,914 | 9,180 | 11,085 | 11,574 |
| การขายส่ง การขายปลีก การซ่อมแซม ยานยนต์ รถจักรยานยนต์ ของใช้- ส่วนบุคคล และของใช้ในครัวเรือน | 356,147 | 10,281 | 27,783 | 38,715 | 49,112 | 56,232 |
| โรงแรม และภัตตาคาร | 75,209 | 4,633 | 8,042 | 9,101 | 10,411 | 11,854 |
| การขนส่ง สถานที่เก็บสินค้า และการคมนาคม | 13,336 | 306 | 1,365 | 2,182 | 2,250 | 2,334 |
| การเป็นตัวกลางทางการเงิน | 13,159 | 119 | 1,320 | 3,229 | 2,947 | 2,328 |
| กิจกรรมด้านอสังหาริมทรัพย์ | | | | | | |
| การให้เช่าและกิจกรรมทางธุรกิจ | 13,765 | 466 | 2,097 | 2,563 | 2,286 | 2,255 |
| การบริหารราชการ และการป้องกันประเทศ รวมทั้งการประกันสังคมภาคบังคับ | 43,639 | 324 | 5,457 | 8,229 | 8,464 | 8,674 |
| การศึกษา | 99,567 | 616 | 6,590 | 12,243 | 11,017 | 19,296 |
| งานด้านสุขภาพ และงานสังคมสงเคราะห์ | 51,953 | 782 | 8,430 | 10,913 | 9,657 | 9,545 |
| กิจกรรมด้านบริการชุมชน สังคม และการบริการส่วนบุคคลอื่น ๆ | 145,093 | 6,879 | 14,212 | 18,885 | 22,973 | 23,552 |
| ลูกจ้างในครัวเรือนส่วนบุคคล | 30,066 | 2,375 | 3,160 | 3,510 | 4,382 | 4,550 |
| องค์การระหว่างประเทศและองค์การ- ต่างประเทศอื่นๆ และสมาชิก | 75 | 5 | 7 | 5 | 11 | 12 |
| ไม่ทราบ | 103,322 | 4,479 | 11,699 | 14,518 | 15,486 | 15,743 |

จำแนกตามหมวดอุตสาหกรรม หมวดอายุ และเพศ (ต่อ)

of age and over by industry, age group and sex (Contd.)

| หมวดอายุ Age group | | | | | | | Major industry group and sex | |
|--------------------|---------|---------|---------|---------|--------|-----------------------|--|--|
| 40-44 | 45-49 | 50-54 | 55-59 | 60-64 | 65-69 | 70 ขึ้นไป and over | | |
| 453,214 | 347,888 | 230,038 | 168,141 | 117,586 | 69,134 | 39,550 | Females | |
| 269,731 | 220,533 | 155,236 | 120,537 | 86,403 | 50,221 | 27,976 | Agriculture, hunting and forestry | |
| 553 | 493 | 344 | 269 | 204 | 115 | 56 | Fishing | |
| 165 | 108 | 56 | 33 | 18 | 8 | 2 | Mining and quarrying | |
| 26,166 | 16,969 | 8,752 | 5,479 | 4,306 | 3,011 | 2,159 | Manufacturing | |
| 448 | 245 | 123 | 74 | 5 | 5 | 2 | Electricity, gas and water supply | |
| 9,389 | 5,664 | 2,544 | 1,471 | 759 | 330 | 149 | Construction | |
| | | | | | | | Wholesale and retail trade repair of motor vehicles motorcycles and personal and household goods | |
| 54,123 | 43,327 | 28,121 | 19,695 | 14,589 | 8,961 | 5,208 | Hotels and restaurants | |
| 11,396 | 8,539 | 5,112 | 2,864 | 1,862 | 944 | 451 | Transport, storage and communication | |
| 1,872 | 1,205 | 747 | 402 | 275 | 187 | 211 | Financial intermediation | |
| 1,679 | 864 | 407 | 154 | 62 | 18 | 32 | Real estate, renting and business activities | |
| 1,639 | 998 | 611 | 296 | 241 | 164 | 149 | Public administration and defence compulsory social security | |
| 6,203 | 3,095 | 1,992 | 1,046 | 100 | 28 | 27 | Education | |
| 24,899 | 14,785 | 6,657 | 2,998 | 321 | 68 | 77 | Health and social work | |
| 6,330 | 3,051 | 1,767 | 991 | 246 | 132 | 109 | Other community, social and personal service activities | |
| 20,459 | 14,524 | 9,136 | 6,230 | 4,226 | 2,586 | 1,431 | Private households with employed persons | |
| 4,194 | 3,170 | 1,899 | 1,214 | 835 | 477 | 300 | Extra-territorial organizations and bodies | |
| 12 | 14 | 1 | 7 | 1 | - | - | Unknown | |
| 13,956 | 10,304 | 6,533 | 4,381 | 3,133 | 1,879 | 1,211 | | |

ตารางที่ 15 ประชากรอายุ 15 ปีขึ้นไป ที่ทำงานในรอบปี
Table 15 Usually economically active population 15 years

| หมวดอาชีพ และเพศ | รวม | หมวดอุตสาหกรรม | | | | | | | | |
|---|-----------|---|---------------------|-------------------------|--------------------------|---|-----------------------------|---|------------------------------|---|
| | | เกษตรกรรม และการป่าไม้ | การประมง Fishing | การทำ เหมืองแร่ | การผลิต Manufacturing | การไฟฟ้า ก๊าซ และ การประปา | การก่อสร้าง Construction | การขายส่ง และ การขายปลีก | โรงแรม และ ภัตตาคาร | การขนส่ง สถานที่เก็บ |
| | Total | Agriculture, hunting and forestry | | Mining and quarrying | | Electricity, gas and water supply | | การค้าขายส่งและ การค้าขายปลีก ของใช้ส่วนบุคคล และ ของใช้ในครัวเรือน Wholesale and retail trade, repair of motor vehicles motorcycles and personal and household goods | Hotels and restaurants | สินค้า และ การคมนาคม Transport, storage and communication |
| ขจรวม | 6,463,124 | 3,932,652 | 11,447 | 7,592 | 337,087 | 16,710 | 249,609 | 647,290 | 113,803 | 92,814 |
| ผู้บัญญัติกฎหมาย ข้าราชการระดับ อาวุโส และผู้จัดการ | 179,818 | 2,938 | 97 | 249 | 14,187 | 274 | 8,302 | 97,660 | 18,614 | 1,423 |
| ผู้ประกอบวิชาชีพด้านต่างๆ | 224,349 | 1,860 | 45 | 265 | 4,222 | 1,404 | 1,406 | 2,106 | 857 | 966 |
| ช่างเทคนิคสาขาต่างๆ และผู้ประกอบ วิชาชีพอื่น ๆ ที่เกี่ยวข้อง | 89,558 | 1,829 | 17 | 451 | 5,102 | 2,220 | 3,188 | 5,990 | 3,626 | 1,634 |
| เด็มีชน | 90,874 | 1,720 | 24 | 525 | 10,355 | 1,677 | 1,135 | 5,875 | 4,449 | 5,546 |
| พนักงานบริการ และผู้จำหน่ายสินค้าในบ้าน และตลาด | 579,440 | 2,073 | 109 | 166 | 5,018 | 166 | 416 | 394,304 | 74,848 | 3,842 |
| ผู้ปฏิบัติงานที่มีฝีมือในด้านการเกษตร และการประมง | 3,517,443 | 3,389,465 | 9,658 | 33 | 1,542 | 56 | 188 | 1,302 | 328 | 394 |
| ผู้ปฏิบัติงานในธุรกิจด้านความสามารถทางฝีมือ และธุรกิจอื่น ๆ ที่เกี่ยวข้อง | 389,610 | 1,228 | 29 | 2,604 | 201,892 | 6,352 | 98,001 | 58,629 | 613 | 1,730 |
| ผู้ปฏิบัติการเครื่องจักรโรงงานและเครื่องจักร และผู้ปฏิบัติงานด้านการประกอบ | 167,398 | 5,538 | 79 | 1,890 | 64,274 | 2,160 | 6,316 | 4,005 | 455 | 62,539 |
| อาชีพอื่นพื้นฐานต่างๆ | 1,007,561 | 431,878 | 1,042 | 1,094 | 22,621 | 1,522 | 124,945 | 65,873 | 7,692 | 12,373 |
| กองกำลังทหารติดอาวุธต่างๆ | 44,379 | - | - | 6 | - | - | - | 1 | - | - |
| ไม่ทราบ | 172,694 | 94,323 | 347 | 309 | 7,874 | 879 | 5,712 | 11,545 | 2,321 | 2,367 |
| จาย | 3,345,061 | 2,028,601 | 7,327 | 5,924 | 138,827 | 14,418 | 187,268 | 291,143 | 38,594 | 79,478 |
| ผู้บัญญัติกฎหมาย ข้าราชการระดับ อาวุโส และผู้จัดการ | 128,519 | 2,144 | 71 | 205 | 9,563 | 233 | 7,576 | 70,427 | 11,145 | 1,128 |
| ผู้ประกอบวิชาชีพด้านต่างๆ | 91,794 | 1,217 | 32 | 204 | 2,249 | 1,123 | 1,175 | 784 | 310 | 571 |
| ช่างเทคนิคสาขาต่างๆ และผู้ประกอบ วิชาชีพอื่น ๆ ที่เกี่ยวข้อง | 44,997 | 1,293 | 12 | 319 | 2,325 | 1,805 | 2,590 | 2,311 | 1,548 | 1,103 |
| เด็มีชน | 37,620 | 824 | 13 | 276 | 4,052 | 932 | 374 | 1,922 | 1,686 | 3,639 |
| พนักงานบริการ และผู้จำหน่ายสินค้าในบ้าน และตลาด | 204,918 | 1,299 | 43 | 105 | 2,273 | 122 | 204 | 122,126 | 19,320 | 2,090 |
| ผู้ปฏิบัติงานที่มีฝีมือในด้านการเกษตร และการประมง | 1,814,533 | 1,747,529 | 6,191 | 23 | 824 | 33 | 118 | 784 | 219 | 195 |
| ผู้ปฏิบัติงานในธุรกิจด้านความสามารถทางฝีมือ และธุรกิจอื่น ๆ ที่เกี่ยวข้อง | 232,056 | 864 | 22 | 1,979 | 74,257 | 6,191 | 82,154 | 52,399 | 494 | 1,553 |
| ผู้ปฏิบัติการเครื่องจักรโรงงานและเครื่องจักร และผู้ปฏิบัติงานด้านการประกอบ | 120,803 | 4,941 | 75 | 1,771 | 27,638 | 2,102 | 5,941 | 3,502 | 366 | 58,895 |
| อาชีพอื่นพื้นฐานต่างๆ | 530,780 | 218,477 | 666 | 787 | 11,758 | 1,094 | 82,833 | 30,926 | 2,585 | 8,426 |
| กองกำลังทหารติดอาวุธต่างๆ | 43,636 | - | - | 5 | - | - | - | 1 | - | - |
| ไม่ทราบ | 95,405 | 50,013 | 202 | 250 | 3,888 | 783 | 4,303 | 5,961 | 921 | 1,878 |

จำแนกความหมวดอาชีพ อุตสาหกรรม และเพศ

of age and over by occupation, industry and sex

| Major industry group | | | | | | | | | |
|----------------------|-----------------|-------------------|-----------|----------------|------------------|---------------|-------------------|---------|---|
| การเป็นตัวแทน | กิจกรรมด้าน | การบริหารราชการ | การศึกษา | งานด้านสุขภาพ | กิจกรรมด้าน | ผู้จ้าง | องค์กร | ไม่ทราบ | |
| ทางการเงิน | อสังหาริมทรัพย์ | และการป้องกัน | Education | และงาน | บริการชุมชน | ในครัวเรือน | ระหว่างประเทศ | Unknown | Major occupation group |
| Financial | การให้เช่า | ประเทศ รวมทั้งการ | | สังคมสงเคราะห์ | สังคม | ส่วนบุคคล | และองค์กร | | and sex |
| intermediation | และกิจกรรม | ประกันสังคม | | Health and | และการบริการ | Private | ต่างประเทศอื่นๆ | | |
| | ทางธุรกิจ | ภาคบังคับ | | social work | ส่วนบุคคลอื่นๆ | households | และสมาชิก | | |
| | Real estate | Public | | | Other | with employed | Extra-territorial | | |
| | renting and | administration | | | community, | persons | organizations | | |
| | business | and defence, | | | social and | | and bodies | | |
| | activities | compulsory | | | personal service | | | | |
| | | social security | | | activities | | | | |
| 27,537 | 30,944 | 204,704 | 175,856 | 72,586 | 291,496 | 39,002 | 133 | 211,862 | Total |
| 2,573 | 2,375 | 12,684 | 6,835 | 747 | 5,913 | 81 | 9 | 4,857 | Legislators, senior officials and managers |
| 3,265 | 5,222 | 22,795 | 136,974 | 31,150 | 2,949 | 185 | 27 | 8,651 | Professionals |
| 6,153 | 5,564 | 21,845 | 5,220 | 15,245 | 4,076 | 223 | 9 | 5,166 | Technicians and associate professionals |
| 10,270 | 3,289 | 26,956 | 3,468 | 5,155 | 1,069 | 56 | 6 | 9,299 | Clerks |
| 490 | 1,582 | 40,979 | 4,709 | 9,751 | 22,247 | 3,435 | 2 | 15,303 | Service workers and shop and market sales workers |
| 56 | 1,532 | 2,983 | 192 | 173 | 1,837 | 447 | - | 107,257 | Skilled agricultural and fishery workers |
| 67 | 2,723 | 3,842 | 429 | 818 | 924 | 632 | 2 | 9,095 | Craft and related trades workers |
| 685 | 686 | 7,607 | 887 | 1,338 | 3,127 | 482 | 1 | 5,329 | Plant and machine operators and assemblers |
| 1,274 | 7,146 | 14,558 | 12,732 | 5,900 | 242,233 | 31,986 | 67 | 22,825 | Elementary occupations |
| - | - | 43,218 | 11 | 304 | - | - | - | 839 | Armed forces |
| 704 | 825 | 7,237 | 4,399 | 2,006 | 7,121 | 1,475 | 10 | 23,241 | Unknown |
| 14,378 | 17,179 | 161,065 | 76,289 | 20,633 | 146,403 | 8,936 | 58 | 108,540 | Males |
| 1,781 | 1,571 | 10,629 | 5,834 | 483 | 2,360 | 37 | 7 | 3,325 | Legislators, senior officials and managers |
| 1,466 | 3,674 | 13,915 | 53,361 | 6,205 | 1,884 | 89 | 13 | 3,522 | Professionals |
| 3,428 | 2,617 | 14,895 | 1,302 | 4,679 | 2,493 | 71 | 5 | 2,201 | Technicians and associate professionals |
| 5,587 | 956 | 10,433 | 929 | 1,373 | 377 | 21 | 3 | 4,223 | Clerks |
| 355 | 848 | 39,173 | 738 | 2,625 | 7,538 | 261 | - | 5,798 | Service workers and shop and market sales workers |
| 30 | 898 | 2,382 | 143 | 143 | 1,222 | 286 | - | 53,513 | Skilled agricultural and fishery workers |
| 31 | 1,338 | 3,594 | 256 | 645 | 622 | 394 | 1 | 5,262 | Craft and related trades workers |
| 673 | 531 | 7,206 | 820 | 1,157 | 893 | 443 | 1 | 3,848 | Plant and machine operators and assemblers |
| 649 | 4,310 | 10,790 | 10,893 | 2,368 | 125,460 | 6,875 | 24 | 11,859 | Elementary occupations |
| - | - | 42,597 | 10 | 262 | - | - | - | 761 | Armed forces |
| 378 | 436 | 5,451 | 2,003 | 693 | 3,554 | 459 | 4 | 14,228 | Unknown |

ตารางที่ 15 ประชากรอายุ 15 ปีขึ้นไป ที่ทำงานในรอบปี
Table 15 Usually economically active population 15 years

| หมวดอาชีพ และเพศ | หมวดอุตสาหกรรม | | | | | | | | | |
|---|------------------------------------|---|--|--------------------------|---|-----------------------------|--|---|--|--------|
| | เกษตรกรรม และการป่าไม้ Total | การประมง และการประมง และประมงน้ำจืด และประมงน้ำเค็ม และประมงน้ำจืด และประมงน้ำเค็ม | การทำเหมืองแร่ และเหมืองหิน และเหมืองหิน และเหมืองหิน | การผลิต Manufacturing | การไฟฟ้า ก๊าซ และ การประปา Electricity, gas and water supply | การก่อสร้าง Construction | การขายส่ง และ การขายปลีก การซ่อมแซมยานยนต์ รถจักรยานยนต์ และ ของใช้ส่วนบุคคล และ ของใช้ในครัวเรือน Wholesale and retail trade, repair of motor vehicles motorcycles and personal and household goods | โรงแรม และ ภัตตาคาร Hotels and restaurants | การขนส่ง สถานที่เก็บ สินค้า และ การคมนาคม Transport, storage and communication | |
| หญิง | 3,118,063 | 1,904,051 | 4,120 | 1,668 | 198,260 | 2,292 | 62,341 | 356,147 | 75,209 | 13,336 |
| ผู้บัญญัติกฎหมาย ข้าราชการระดับ อาวุโส และผู้จัดการ | 51,299 | 794 | 26 | 44 | 4,624 | 41 | 726 | 27,233 | 7,469 | 295 |
| ผู้ประกอบการวิสาหกิจด้านต่างๆ | 132,555 | 643 | 13 | 61 | 1,973 | 281 | 231 | 1,322 | 547 | 395 |
| ช่างเทคนิคสาขาต่างๆ และผู้ประกอบการ วิชาชีพอื่น ๆ ที่เกี่ยวข้อง | 44,561 | 536 | 5 | 132 | 2,777 | 415 | 598 | 3,679 | 2,078 | 531 |
| เดมิออน | 53,254 | 896 | 11 | 249 | 6,303 | 745 | 761 | 3,953 | 2,763 | 1,907 |
| พนักงานบริการ และผู้จำหน่ายสินค้าในบ้าน และตลาด | 374,522 | 774 | 66 | 61 | 2,745 | 44 | 212 | 272,178 | 55,528 | 1,752 |
| ผู้ปฏิบัติงานที่มีฝีมือในด้านการเกษตร และการประมง | 1,702,910 | 1,641,936 | 3,467 | 10 | 718 | 23 | 70 | 518 | 109 | 199 |
| ผู้ปฏิบัติงานในธุรกิจด้านความงามทางฝีมือ และธุรกิจอื่น ๆ ที่เกี่ยวข้อง | 157,554 | 364 | 7 | 625 | 127,635 | 161 | 15,847 | 6,230 | 119 | 177 |
| ผู้ปฏิบัติงานเครื่องจักรโรงงานและเครื่องจักร และผู้ปฏิบัติงานด้านการประกอบ | 46,595 | 597 | 4 | 119 | 36,636 | 58 | 375 | 503 | 89 | 3,644 |
| อาชีพอื่นพื้นฐานต่างๆ | 476,781 | 213,201 | 376 | 307 | 10,863 | 428 | 42,112 | 34,947 | 5,107 | 3,947 |
| กองกำลังทหารติดอาวุธต่างๆ | 743 | - | - | 1 | - | - | - | - | - | - |
| ไม่ทราบ | 77,289 | 44,310 | 145 | 59 | 3,986 | 96 | 1,409 | 5,584 | 1,400 | 489 |

จำแนกตามหมวดอาชีพ อุตสาหกรรม และเพศ (ต่อ)

of age and over by occupation, industry and sex (Contd.)

Major industry group

| การเป็นตัวแทนทางการเงิน | กิจกรรมด้านอสังหาริมทรัพย์และการให้เช่า | การบริหารราชการและป้องกันประเทศ รวมทั้งการประกันสังคมภาคบังคับ | การศึกษา | งานด้านสุขภาพและงานสังคมสงเคราะห์ | กิจกรรมด้านบริการชุมชน และการบริการส่วนบุคคลอื่นๆ | ลูกจ้างในครัวเรือนส่วนบุคคล | องค์การระหว่างประเทศ และองค์การต่างประเทศอื่นๆ และสมาชิก | ไม่ทราบ | Major occupation group and sex |
|--------------------------|---|--|-----------|-----------------------------------|---|--|--|---------|---|
| Financial intermediation | Real estate renting and business activities | Public administration and defence, compulsory social security | Education | Health and social work | Other community, social and personal service activities | Private households with employed persons | Extra-territorial organizations and bodies | Unknown | |
| 13,159 | 13,765 | 43,639 | 99,567 | 51,953 | 145,093 | 30,066 | 75 | 103,322 | Females |
| 792 | 804 | 2,055 | 1,001 | 264 | 3,553 | 44 | 2 | 1,532 | Legislators, senior officials and managers |
| 1,799 | 1,548 | 8,880 | 83,613 | 24,945 | 1,065 | 96 | 14 | 5,129 | Professionals |
| 4,725 | 2,947 | 6,950 | 3,918 | 10,566 | 1,583 | 152 | 4 | 2,965 | Technicians and associate professionals |
| 4,683 | 2,333 | 16,523 | 2,539 | 3,782 | 692 | 35 | 3 | 5,076 | Clerks |
| 135 | 734 | 1,806 | 3,971 | 7,126 | 14,709 | 3,174 | 2 | 9,505 | Service workers and shop and market sales workers |
| 26 | 634 | 601 | 49 | 30 | 615 | 161 | - | 53,744 | Skilled agricultural and fishery workers |
| 36 | 1,385 | 248 | 173 | 173 | 302 | 238 | 1 | 3,833 | Craft and related trades workers |
| 12 | 155 | 401 | 67 | 181 | 2,234 | 39 | - | 1,481 | Plant and machine operators and assemblers |
| 625 | 2,836 | 3,768 | 1,839 | 3,532 | 116,773 | 25,111 | 43 | 10,966 | Elementary occupations |
| - | - | 621 | 1 | 42 | - | - | - | 78 | Armed forces |
| 326 | 389 | 1,786 | 2,396 | 1,312 | 3,567 | 1,016 | 6 | 9,013 | Unknown |

ตารางที่ 16 ประชากรอายุ 15 ปีขึ้นไปทำงานในรอบปี
Table 16 Usually economically active population 15 years of

| หมวดอายุ และเพศ | รวม Total | สถานภาพการทำงาน Work status | | | | |
|--------------------|--------------|-----------------------------|---|------------------------------------|----------------------------------|---|
| | | นายจ้าง Employer | ธุรกิจส่วนตัว โดยไม่มีลูกจ้าง Own account worker | ลูกจ้าง Employee | | |
| | | | | ข้าราชการ Government officer | รัฐบาล Government employee | รัฐวิสาหกิจ Government enterprise |
| ยอดรวม | 6,463,124 | 51,601 | 2,180,016 | 336,746 | 131,078 | 47,368 |
| 15-19 | 269,281 | 407 | 11,512 | 396 | 1,693 | 456 |
| 20-24 | 563,947 | 1,465 | 51,807 | 26,927 | 19,018 | 2,538 |
| 25-29 | 748,787 | 3,668 | 136,672 | 37,903 | 21,598 | 5,775 |
| 30-34 | 886,997 | 6,667 | 250,977 | 41,517 | 21,306 | 8,293 |
| 35-39 | 975,616 | 8,761 | 336,647 | 63,348 | 23,079 | 9,340 |
| 40-44 | 920,966 | 8,735 | 355,929 | 75,725 | 17,724 | 8,786 |
| 45-49 | 717,952 | 7,670 | 311,556 | 47,889 | 11,967 | 5,788 |
| 50-54 | 486,130 | 5,231 | 227,638 | 26,591 | 7,863 | 3,616 |
| 55-59 | 365,536 | 3,455 | 184,149 | 14,690 | 5,228 | 2,357 |
| 60-64 | 264,167 | 2,579 | 149,297 | 1,279 | 1,034 | 322 |
| 65-69 | 164,015 | 1,683 | 99,029 | 217 | 386 | 69 |
| 70 ปีขึ้นไป | 99,730 | 1,280 | 64,803 | 264 | 182 | 28 |
| ชาย | 3,345,061 | 35,893 | 1,577,749 | 200,888 | 81,309 | 35,797 |
| 15-19 | 146,352 | 221 | 6,322 | 203 | 918 | 310 |
| 20-24 | 294,802 | 871 | 31,757 | 17,665 | 9,549 | 1,575 |
| 25-29 | 377,726 | 2,346 | 92,313 | 19,586 | 10,734 | 3,631 |
| 30-34 | 440,856 | 4,423 | 176,205 | 22,711 | 12,563 | 5,841 |
| 35-39 | 492,380 | 6,063 | 241,548 | 36,000 | 14,440 | 6,999 |
| 40-44 | 467,752 | 6,191 | 257,420 | 44,748 | 12,213 | 7,046 |
| 45-49 | 370,064 | 5,552 | 227,686 | 30,101 | 9,062 | 4,894 |
| 50-54 | 256,092 | 3,814 | 168,958 | 17,832 | 6,293 | 3,084 |
| 55-59 | 197,395 | 2,489 | 138,272 | 10,689 | 4,318 | 2,064 |
| 60-64 | 146,581 | 1,851 | 113,691 | 976 | 788 | 281 |
| 65-69 | 94,881 | 1,181 | 75,199 | 186 | 299 | 51 |
| 70 ปีขึ้นไป | 60,180 | 891 | 48,378 | 191 | 132 | 21 |

จำแนกตามสถานภาพการทำงาน หมวดอายุ และเพศ

age and over by work status, age group and sex

| เอกชน Private employee | ผู้ทำธุรกิจใน ครัวเรือนโดย ไม่ได้รับค่าจ้าง Unpaid family worker | การรวมกลุ่ม Members of producer's cooperatives | ไม่ทราบ Unknown | Age group and sex |
|------------------------------|--|---|--------------------|----------------------|
| 1,517,039 | 2,145,712 | 4,730 | 48,834 | Total |
| 97,728 | 152,887 | 165 | 4,037 | 15-19 |
| 199,626 | 256,739 | 438 | 5,389 | 20-24 |
| 233,220 | 303,061 | 513 | 6,377 | 25-29 |
| 235,107 | 315,746 | 692 | 6,692 | 30-34 |
| 228,538 | 298,068 | 817 | 7,018 | 35-39 |
| 186,525 | 260,225 | 767 | 6,550 | 40-44 |
| 128,330 | 199,618 | 473 | 4,661 | 45-49 |
| 77,924 | 134,201 | 272 | 2,794 | 50-54 |
| 54,645 | 98,786 | 232 | 1,994 | 55-59 |
| 38,867 | 69,177 | 186 | 1,426 | 60-64 |
| 23,377 | 38,171 | 111 | 972 | 65-69 |
| 13,152 | 19,033 | 64 | 924 | 70 and over |
| 815,042 | 572,094 | 1,949 | 24,340 | Males |
| 53,178 | 82,934 | 68 | 2,198 | 15-19 |
| 104,292 | 126,142 | 209 | 2,742 | 20-24 |
| 124,429 | 121,193 | 200 | 3,294 | 25-29 |
| 124,814 | 90,712 | 259 | 3,328 | 30-34 |
| 122,491 | 61,187 | 305 | 3,347 | 35-39 |
| 100,419 | 36,272 | 315 | 3,128 | 40-44 |
| 70,091 | 20,268 | 196 | 2,214 | 45-49 |
| 42,798 | 11,812 | 111 | 1,390 | 50-54 |
| 30,133 | 8,309 | 108 | 1,013 | 55-59 |
| 21,837 | 6,347 | 88 | 722 | 60-64 |
| 13,256 | 4,167 | 54 | 488 | 65-69 |
| 7,304 | 2,751 | 36 | 476 | 70 and over |

ตารางที่ 16 ประชากรอายุ 15 ปีขึ้นไปทำงานในรอบปี

Table 16 Usually economically active population 15 years of

| หมวดอายุ และเพศ | รวม Total | สถานภาพการทำงาน Work status | | | | |
|--------------------|--------------|-----------------------------|---|------------------------------------|----------------------------------|---|
| | | นายจ้าง Employer | ธุรกิจส่วนตัว โดยไม่มีลูกจ้าง Own account worker | ลูกจ้าง Employee | | |
| | | | | ข้าราชการ Government officer | รัฐบาล Government employee | รัฐวิสาหกิจ Government enterprise |
| หญิง | 3,118,063 | 15,708 | 602,267 | 135,858 | 49,769 | 11,571 |
| 15-19 | 122,929 | 186 | 5,190 | 193 | 775 | 146 |
| 20-24 | 269,145 | 594 | 20,050 | 9,262 | 9,469 | 963 |
| 25-29 | 371,061 | 1,322 | 44,359 | 18,317 | 10,864 | 2,144 |
| 30-34 | 446,141 | 2,244 | 74,772 | 18,806 | 8,743 | 2,452 |
| 35-39 | 483,236 | 2,698 | 95,099 | 27,348 | 8,639 | 2,341 |
| 40-44 | 453,214 | 2,544 | 98,509 | 30,977 | 5,511 | 1,740 |
| 45-49 | 347,888 | 2,118 | 83,870 | 17,788 | 2,905 | 894 |
| 50-54 | 230,038 | 1,417 | 58,680 | 8,759 | 1,570 | 532 |
| 55-59 | 168,141 | 966 | 45,877 | 4,001 | 910 | 293 |
| 60-64 | 117,586 | 728 | 35,606 | 303 | 246 | 41 |
| 65-69 | 69,134 | 502 | 23,830 | 31 | 87 | 18 |
| 70 ปีขึ้นไป | 39,550 | 389 | 16,425 | 73 | 50 | 7 |

จำแนกตามสถานภาพการทำงาน หมวดอายุ และเพศ
age and over by work status, age group and sex (Contd.)

| เอกชน Private employee | ผู้ทำธุรกิจ ในครัวเรือนโดย ไม่ได้รับค่าจ้าง Unpaid family worker | การรวมกลุ่ม Members of producer's cooperatives | ไม่ทราบ Unknown | Age group and sex |
|------------------------------|--|---|--------------------|----------------------|
| 701,997 | 1,573,618 | 2,781 | 24,494 | Females |
| 44,550 | 69,953 | 97 | 1,839 | 15-19 |
| 95,334 | 130,597 | 229 | 2,647 | 20-24 |
| 108,791 | 181,868 | 313 | 3,083 | 25-29 |
| 110,293 | 225,034 | 433 | 3,364 | 30-34 |
| 106,047 | 236,881 | 512 | 3,671 | 35-39 |
| 86,106 | 223,953 | 452 | 3,422 | 40-44 |
| 58,239 | 179,350 | 277 | 2,447 | 45-49 |
| 35,126 | 122,389 | 161 | 1,404 | 50-54 |
| 24,512 | 90,477 | 124 | 981 | 55-59 |
| 17,030 | 62,830 | 98 | 704 | 60-64 |
| 10,121 | 34,004 | 57 | 484 | 65-69 |
| 5,848 | 16,282 | 28 | 448 | 70 and over |

ตารางที่ 17 ประชากรอายุ 15 ปีขึ้นไปทำงานในรอนปี
Table 17- Usually economically active population 15 years of

| หมวดอาชีพ และเพศ | รวม Total | สถานภาพการทำงาน | | | | |
|---|--------------|---------------------|---|------------------------------------|----------------------------------|-----------------------------------|
| | | นายจ้าง Employer | ธุรกิจส่วนตัว โดยไม่มีลูกจ้าง Own account worker | ลูกจ้าง | | ลูกจ้าง Government employee |
| | | | | ข้าราชการ Government officer | รัฐบาล Government employee | |
| ยอดรวม | 6,463,124 | 51,601 | 2,180,016 | 336,746 | 131,078 | |
| ผู้บัญญัติกฎหมาย ข้าราชการระดับ อาวุโส และผู้จัดการ | 179,818 | 28,144 | 117,152 | 17,174 | 2,699 | |
| ผู้ประกอบวิชาชีพด้านต่างๆ | 224,349 | 473 | 4,180 | 167,645 | 12,742 | |
| ช่างเทคนิคสาขาต่างๆ และผู้ประกอบ วิชาชีพอื่น ๆ ที่เกี่ยวข้อง | 89,558 | 371 | 5,441 | 29,877 | 11,317 | |
| เสมียน | 90,874 | 103 | 1,606 | 21,150 | 16,195 | |
| พนักงานบริการ และผู้จำหน่ายสินค้าในร้าน และตลาด | 579,440 | 3,607 | 238,941 | 39,750 | 12,291 | |
| ผู้ปฏิบัติงานที่มีฝีมือในด้านการเกษตร และการประมง | 3,517,443 | 12,856 | 1,574,558 | 2,364 | 8,879 | |
| ผู้ปฏิบัติงานในธุรกิจด้านความสามารถทางฝีมือ และธุรกิจอื่น ๆ ที่เกี่ยวข้อง | 389,610 | 2,675 | 95,881 | 1,936 | 5,478 | |
| ผู้ปฏิบัติการเครื่องจักรโรงงานและเครื่องจักร และผู้ปฏิบัติงานด้านการประกอบ | 167,398 | 555 | 31,136 | 2,777 | 10,580 | |
| อาชีพขั้นพื้นฐานต่างๆ | 1,007,561 | 1,184 | 61,604 | 4,957 | 40,463 | |
| กองกำลังทหารติดอาวุธต่างๆ | 44,379 | - | - | 39,841 | 4,465 | |
| ไม่ทราบ | 172,694 | 1,633 | 49,517 | 9,275 | 5,969 | |
| รวม | 3,345,061 | 35,893 | 1,577,749 | 200,888 | 81,309 | |
| ผู้บัญญัติกฎหมาย ข้าราชการระดับ อาวุโส และผู้จัดการ | 128,519 | 20,895 | 81,989 | 14,742 | 2,159 | |
| ผู้ประกอบวิชาชีพด้านต่างๆ | 91,794 | 315 | 3,178 | 67,128 | 4,989 | |
| ช่างเทคนิคสาขาต่างๆ และผู้ประกอบ วิชาชีพอื่น ๆ ที่เกี่ยวข้อง | 44,997 | 229 | 3,465 | 18,312 | 4,321 | |
| เสมียน | 37,620 | 38 | 871 | 8,007 | 5,754 | |
| พนักงานบริการ และผู้จำหน่ายสินค้าในร้าน และตลาด | 204,918 | 1,752 | 78,823 | 37,228 | 6,233 | |
| ผู้ปฏิบัติงานที่มีฝีมือในด้านการเกษตร และการประมง | 1,814,533 | 8,137 | 1,262,594 | 1,984 | 6,288 | |
| ผู้ปฏิบัติงานในธุรกิจด้านความสามารถทางฝีมือ และธุรกิจอื่น ๆ ที่เกี่ยวข้อง | 232,056 | 2,200 | 49,700 | 1,774 | 4,380 | |
| ผู้ปฏิบัติการเครื่องจักรโรงงานและเครื่องจักร และผู้ปฏิบัติงานด้านการประกอบ | 120,803 | 444 | 27,036 | 2,651 | 9,995 | |
| อาชีพขั้นพื้นฐานต่างๆ | 530,780 | 744 | 32,584 | 4,146 | 29,037 | |
| กองกำลังทหารติดอาวุธต่างๆ | 43,636 | - | - | 39,163 | 4,400 | |
| ไม่ทราบ | 95,405 | 1,139 | 37,509 | 5,753 | 3,753 | |

จำแนกตามหมวดอาชีพ สถานภาพการทำงาน และเพศ

age and over by occupation, work status and sex

| Employee | | ผู้ทำธุรกิจไม่ได้รับค่าจ้าง | การรวมกลุ่ม | ไม่ทราบ | Major occupation group and sex |
|--------------------------------------|-----------------------------|--|------------------------------------|---------|---|
| รัฐวิสาหกิจ Government enterprise | เอกชน Private enterprise | ครัวเรือนโดยไม่ได้รับค่าจ้าง Unpaid family worker | Members of producer's cooperatives | Unknown | |
| 47,368 | 1,517,039 | 2,145,712 | 4,730 | 48,834 | Total |
| 2,154 | 8,056 | 3,388 | 170 | 881 | Legislators, senior officials and managers |
| 4,768 | 30,742 | 1,233 | 280 | 2,286 | Professionals |
| 6,290 | 32,755 | 2,282 | 278 | 947 | Technicians and associate professionals |
| 11,838 | 37,470 | 1,518 | 113 | 881 | Clerks |
| 1,202 | 104,722 | 174,103 | 532 | 4,292 | Service workers and shop and market sales workers |
| 659 | 42,005 | 1,856,270 | 714 | 19,138 | Skilled agricultural and fishery workers |
| 8,421 | 245,060 | 25,529 | 1,835 | 2,795 | Craft and related trades workers |
| 4,933 | 111,092 | 4,798 | 292 | 1,235 | Plant and machine operators and assemblers |
| 4,901 | 854,334 | 30,371 | 380 | 9,367 | Elementary occupations |
| - | 1 | - | - | 72 | Armed forces |
| 2,202 | 50,802 | 46,220 | 136 | 6,940 | Unknown |
| 35,797 | 815,042 | 572,094 | 1,949 | 24,340 | Males |
| 1,731 | 5,422 | 861 | 124 | 596 | Legislators, senior officials and managers |
| 2,969 | 11,767 | 336 | 164 | 948 | Professionals |
| 4,199 | 13,241 | 632 | 162 | 436 | Technicians and associate professionals |
| 7,448 | 14,772 | 314 | 46 | 370 | Clerks |
| 855 | 40,732 | 37,501 | 213 | 1,581 | Service workers and shop and market sales workers |
| 470 | 23,134 | 502,504 | 415 | 9,007 | Skilled agricultural and fishery workers |
| 8,014 | 156,169 | 7,766 | 329 | 1,724 | Craft and related trades workers |
| 4,750 | 73,201 | 1,639 | 192 | 895 | Plant and machine operators and assemblers |
| 3,651 | 447,707 | 7,835 | 221 | 4,855 | Elementary occupations |
| - | 1 | - | - | 72 | Armed forces |
| 1,710 | 28,896 | 12,706 | 83 | 3,856 | Unknown |

ตารางที่ 17 ประชากรอายุ 15 ปีขึ้นไปทำงานในรอบปี
Table 17 Usually economically active population 15 years of

| หมวดอาชีพ และเพศ | รวม Total | สถานภาพการทำงาน | | | |
|---|--------------|---------------------|---|------------------------------------|----------------------------------|
| | | นายจ้าง Employer | ธุรกิจส่วนตัว โดยไม่มีลูกจ้าง Own account worker | ลูกจ้าง | |
| | | | | ข้าราชการ Government officer | รัฐบาล Government employee |
| หญิง | 3,118,063 | 15,708 | 602,267 | 135,858 | 49,769 |
| ผู้บัญญัติกฎหมาย ข้าราชการระดับ อาวุโส และผู้จัดการ | 51,299 | 7,249 | 35,163 | 2,432 | 540 |
| ผู้ประกอบการวิชาชีพด้านต่างๆ | 132,555 | 158 | 1,002 | 100,517 | 7,753 |
| ช่างเทคนิคสาขาต่างๆ และผู้ประกอบการ วิชาชีพอื่น ๆ ที่เกี่ยวข้อง | 44,561 | 142 | 1,976 | 11,565 | 6,996 |
| เสมียน | 53,254 | 65 | 735 | 13,143 | 10,441 |
| พนักงานบริการ และผู้จำหน่ายสินค้าในร้าน และตลาด | 374,522 | 1,855 | 160,118 | 2,522 | 6,058 |
| ผู้ปฏิบัติงานที่มีฝีมือในด้านการเกษตร และการประมง | 1,702,910 | 4,719 | 311,964 | 380 | 2,591 |
| ผู้ปฏิบัติงานในธุรกิจด้านความงามทางฝีมือ และธุรกิจอื่น ๆ ที่เกี่ยวข้อง | 157,554 | 475 | 46,181 | 162 | 1,098 |
| ผู้ปฏิบัติการเครื่องจักรโรงงานและเครื่องจักร และผู้ปฏิบัติงานด้านการประกอบ | 46,595 | 111 | 4,100 | 126 | 585 |
| อาชีพอื่นพื้นฐานต่างๆ | 476,781 | 440 | 29,020 | 811 | 11,426 |
| กองกำลังทหารติดอาวุธต่างๆ | 743 | - | - | 678 | 65 |
| ไม่ทราบ | 77,289 | 494 | 12,008 | 3,522 | 2,216 |

จำแนกตามหมวดอาชีพ สถานภาพการทำงาน และเพศ (ต่อ)
age and over by occupation, work status and sex (Contd.)

| Work status | | ผู้ทำธุรกิจ ในครัวเรือนโดย ไม่ได้รับค่าจ้าง Unpaid family worker | การรวมกลุ่ม Members of producer's cooperatives | ไม่ทราบ Unknown | Major occupation group and sex |
|---|------------------------------|--|---|--------------------|--|
| Employee | | | | | |
| รัฐวิสาหกิจ Government enterprise | เอกชน Private employee | | | | |
| 11,571 | 701,997 | 1,573,618 | 2,781 | 24,494 | Females |
| 423 | 2,634 | 2,527 | 46 | 285 | Legislators, senior officials and managers |
| 1,799 | 18,975 | 897 | 116 | 1,338 | Professionals |
| 2,091 | 19,514 | 1,650 | 116 | 511 | Technicians and associate professionals |
| 4,390 | 22,698 | 1,204 | 67 | 511 | Clerks |
| 347 | 63,990 | 136,602 | 319 | 2,711 | Service workers and shop and market sales workers |
| 189 | 18,871 | 1,353,766 | 299 | 10,131 | Skilled agricultural and fishery workers |
| 407 | 88,891 | 17,763 | 1,506 | 1,071 | Craft and related trades workers |
| 183 | 37,891 | 3,159 | 100 | 340 | Plant and machine operators and assemblers |
| 1,250 | 406,627 | 22,536 | 159 | 4,512 | Elementary occupations |
| - | - | - | - | - | Armed forces |
| 492 | 21,906 | 33,514 | 53 | 3,084 | Unknown |

ตารางที่ 18 ประชากรอายุ 15 ปีขึ้นไปทำงานในรอบปี

Table 18 Usually economically active population 15 years of

| หมวดจุดฐานกรรม และเพศ | รวม Total | สถานภาพการทำงาน | | | |
|--|--------------|---------------------|---|------------------------------------|----------------------------------|
| | | นายจ้าง Employer | ธุรกิจส่วนตัว โดยไม่มีลูกจ้าง Own account worker | ลูกจ้าง | |
| | | | | ข้าราชการ Government officer | รัฐบาล Government employee |
| ยอดรวม | 6,463,124 | 51,601 | 2,180,016 | 336,746 | 131,078 |
| เกษตรกรรม การค้าสัตว์ และการป่าไม้ | 3,932,652 | 14,561 | 1,571,170 | 4,430 | 13,069 |
| การประมง | 11,447 | 73 | 6,398 | 120 | 271 |
| การทำเหมืองแร่ และเหมืองหิน | 7,592 | 146 | 184 | 127 | 352 |
| การผลิต | 337,087 | 5,156 | 78,595 | 671 | 2,569 |
| การไฟฟ้า ก๊าซ และการประปา | 16,710 | 20 | 217 | 458 | 827 |
| การก่อสร้าง | 249,609 | 6,472 | 11,383 | 1,943 | 5,127 |
| การขายส่ง การขายปลีก การซ่อมแซม ยานยนต์ รถจักรยานยนต์ ของใช้- ส่วนบุคคล และของใช้ในครัวเรือน | 647,290 | 15,852 | 333,746 | 259 | 1,696 |
| โรงแรม และภัตตาคาร | 113,803 | 3,332 | 44,216 | 36 | 572 |
| การขนส่ง สถานที่เก็บสินค้า และการคมนาคม | 92,814 | 582 | 27,908 | 896 | 1,746 |
| การเป็นตัวแทนทางการเงิน | 27,537 | 156 | 992 | 1,372 | 1,134 |
| กิจกรรมด้านอสังหาริมทรัพย์ | | | | | |
| การให้เช่าและกิจกรรมทางธุรกิจ | 30,944 | 986 | 5,935 | 3,467 | 4,892 |
| การบริหารราชการ และการป้องกันประเทศ | | | | | |
| รวมทั้งการประกันสังคมภาคบังคับ | 204,704 | 108 | 683 | 143,384 | 46,900 |
| การศึกษา | 175,856 | 397 | 1,887 | 128,634 | 23,262 |
| งานด้านสุขภาพ และงานสังคมสงเคราะห์ | 72,586 | 290 | 1,571 | 41,373 | 17,244 |
| กิจกรรมด้านบริการชุมชน สังคม และการบริการส่วนบุคคลอื่น ๆ | 291,496 | 1,809 | 34,805 | 828 | 6,369 |
| ลูกจ้างในครัวเรือนส่วนบุคคล | 39,002 | 45 | 2,372 | 37 | 618 |
| องค์การระหว่างประเทศและองค์การ- ต่างประเทศอื่นๆ และสมาชิก | 133 | - | 4 | 2 | 16 |
| ไม่ทราบ | 211,862 | 1,616 | 57,950 | 8,709 | 4,414 |

จำแนกตามหมวดอุตสาหกรรม สถานภาพการทำงาน และเพศ

age and over by industry, work status and sex

| Work status | | ผู้ทำธุรกิจ ในครัวเรือนโดย ไม่ได้รับค่าจ้าง Unpaid family worker | การรวมกลุ่ม Members of producer's cooperatives | ไม่ทราบ Unknown | Major industry group and sex |
|---|------------------------------|--|---|--------------------|--|
| Employee | | | | | |
| รัฐวิสาหกิจ Government enterprise | เอกชน Private employee | | | | |
| 47,368 | 1,517,039 | 2,145,712 | 4,730 | 48,834 | Total |
| 1,668 | 461,205 | 1,845,087 | 820 | 20,642 | Agriculture, hunting and forestry |
| 11 | 951 | 3,519 | 7 | 97 | Fishing |
| 191 | 6,394 | 131 | 4 | 63 | Mining and quarrying |
| 2,336 | 219,544 | 24,218 | 1,687 | 2,311 | Manufacturing |
| 13,449 | 1,583 | 30 | 9 | 117 | Electricity, gas and water supply |
| 702 | 218,447 | 3,211 | 249 | 2,075 | Construction |
| | | | | | Wholesale and retail trade repair of motor vehicles motorcycles and personal and household goods |
| 391 | 121,345 | 169,575 | 398 | 4,028 | |
| 67 | 41,968 | 22,805 | 71 | 736 | Hotels and restaurants |
| 9,721 | 49,222 | 1,865 | 219 | 655 | Transport, storage and communication |
| 8,071 | 15,256 | 284 | 56 | 216 | Financial intermediation |
| | | | | | Real estate, renting and business activities |
| 492 | 13,064 | 1,801 | 51 | 256 | |
| | | | | | Public administration and defence compulsory social security |
| 7,120 | 4,409 | 219 | 181 | 1,700 | |
| 229 | 19,072 | 441 | 69 | 1,865 | Education |
| 239 | 10,744 | 283 | 184 | 658 | Health and social work |
| | | | | | Other community, social and personal service activities |
| 498 | 237,421 | 5,681 | 511 | 3,574 | |
| 47 | 34,136 | 1,213 | 26 | 508 | Private households with employed persons |
| | | | | | Extra-territorial organizations and bodies |
| 10 | 90 | 2 | 4 | 5 | |
| 2,126 | 62,188 | 65,347 | 184 | 9,328 | Unknown |

ตารางที่ 18 ประชากรอายุ 15 ปีขึ้นไปทำงานในรอบปี
Table 18 Usually economically active population 15 years of

| หมวดอุตสาหกรรม และเทศ | รวม Total | สถานภาพการทำงาน | | | |
|---|--------------|---------------------|---|------------------------------------|----------------------------------|
| | | นายจ้าง Employer | ธุรกิจส่วนตัว โดยไม่มีลูกจ้าง Own account worker | ลูกจ้าง | |
| | | | | ข้าราชการ Government officer | รัฐบาล Government employee |
| ชาย | 3,345,061 | 35,893 | 1,577,749 | 200,888 | 81,309 |
| เกษตรกรรม การล่าสัตว์ และการป่าไม้ | 2,028,601 | 9,434 | 1,259,411 | 3,586 | 9,121 |
| การประมง | 7,327 | 45 | 5,249 | 90 | 215 |
| การทำเหมืองแร่ และเหมืองหิน | 5,924 | 124 | 135 | 102 | 324 |
| การผลิต | 138,827 | 3,678 | 30,891 | 410 | 1,323 |
| การไฟฟ้า ก๊าซ และการประปา | 14,418 | 15 | 191 | 384 | 734 |
| การก่อสร้าง | 187,268 | 6,050 | 10,586 | 1,692 | 4,350 |
| การขายส่ง การขายปลีก การซ่อมแซม ยานยนต์ รถมอเตอร์ไซด์ รถจักรยานยนต์ รถใช้- ส่วนบุคคล และของใช้ในครัวเรือน | 291,143 | 11,545 | 168,793 | 133 | 1,051 |
| โรงแรม และภัตตาคาร | 38,594 | 1,619 | 15,436 | 9 | 194 |
| การขนส่ง สถานที่เก็บสินค้า และการคมนาคม | 79,478 | 471 | 25,834 | 721 | 1,534 |
| การเป็นตัวกลางทางการเงิน | 14,378 | 111 | 589 | 740 | 605 |
| กิจกรรมด้านอสังหาริมทรัพย์ การให้เช่าและกิจกรรมทางธุรกิจ | 17,179 | 660 | 4,133 | 2,257 | 3,071 |
| การบริหารราชการ และการป้องกันประเทศ รวมทั้งการประกันสังคมภาคบังคับ | 161,065 | 80 | 458 | 118,719 | 32,362 |
| การศึกษา | 76,289 | 156 | 535 | 56,168 | 13,051 |
| งานด้านสุขภาพ และงานสังคมสงเคราะห์ | 20,633 | 159 | 535 | 10,503 | 6,599 |
| กิจกรรมด้านบริการชุมชน สังคม และการบริการส่วนบุคคลอื่น ๆ | 146,403 | 695 | 12,178 | 529 | 3,969 |
| ลูกจ้างในครัวเรือนส่วนบุคคล | 8,936 | 18 | 739 | 18 | 162 |
| องค์การระหว่างประเทศและองค์การ- ต่างประเทศอื่นๆ และสมาชิก | 58 | - | 2 | 2 | 9 |
| ไม่ทราบ | 108,540 | 1,033 | 42,054 | 4,825 | 2,635 |

จำแนกตามหมวดอุตสาหกรรม สถานภาพการทำงาน และเพศ (ต่อ)

age and over by industry, work status and sex (Contd.)

| Work status | | | | | |
|-----------------------|------------------|------------------------------|------------------------------------|---------|--|
| Employee | | ผู้ทำธุรกิจไม่ได้รับค่าจ้าง | การรวมกลุ่ม | ไม่ทราบ | Major industry group and sex |
| รัฐวิสาหกิจ | เอกชน | ครัวเรือนโดยไม่ได้รับค่าจ้าง | Members of producer's cooperatives | Unknown | |
| Government enterprise | Private employee | Unpaid family worker | | | |
| 35,797 | 815,042 | 572,094 | 1,949 | 24,340 | Males |
| 1,188 | 235,916 | 499,629 | 461 | 9,855 | Agriculture, hunting and forestry |
| 10 | 679 | 966 | 7 | 66 | Fishing |
| 175 | 4,955 | 55 | 4 | 50 | Mining and quarrying |
| 1,641 | 93,989 | 5,679 | 228 | 988 | Manufacturing |
| 11,739 | 1,234 | 14 | 8 | 99 | Electricity, gas and water supply |
| 659 | 160,756 | 1,396 | 223 | 1,556 | Construction |
| | | | | | Wholesale and retail trade repair of motor vehicles motorcycles and personal and household goods |
| 268 | 69,199 | 38,378 | 184 | 1,592 | |
| 27 | 15,906 | 5,140 | 21 | 242 | Hotels and restaurants |
| 8,004 | 41,401 | 755 | 179 | 579 | Transport, storage and communication |
| 4,590 | 7,541 | 76 | 25 | 101 | Financial intermediation |
| | | | | | Real estate, renting and business activities |
| 289 | 6,150 | 466 | 36 | 117 | Public administration and defence compulsory social security |
| 5,178 | 2,721 | 154 | 114 | 1,279 | |
| 95 | 5,353 | 110 | 23 | 798 | Education |
| 92 | 2,420 | 55 | 85 | 185 | Health and social work |
| | | | | | Other community, social and personal service activities |
| 322 | 125,091 | 1,482 | 267 | 1,870 | |
| 21 | 7,730 | 138 | 11 | 99 | Private households with employed persons |
| | | | | | Extra-territorial organizations and bodies |
| 8 | 32 | 2 | 2 | 1 | |
| 1,491 | 33,969 | 17,599 | 71 | 4,863 | Unknown |

ตารางที่ 18 ประชากรอายุ 15 ปีขึ้นไปทำงานในรอบปี
Table 18 Usually economically active population 15 years of

| หมวดอุตสาหกรรม และเทศ | รวม Total | สถานภาพการทำงาน | | | |
|--|--------------|---------------------|---|------------------------------------|----------------------------------|
| | | นายจ้าง Employer | ธุรกิจส่วนตัว โดยไม่มีลูกจ้าง Own account worker | ลูกจ้าง | |
| | | | | ข้าราชการ Government officer | รัฐบาล Government employee |
| หญิง | 3,118,063 | 15,708 | 602,267 | 135,858 | 49,769 |
| เกษตรกรรม การล่าสัตว์ และการป่าไม้ | 1,904,051 | 5,127 | 311,759 | 844 | 3,948 |
| การประมง | 4,120 | 28 | 1,149 | 30 | 56 |
| การทำเหมืองแร่ และเหมืองหิน | 1,668 | 22 | 49 | 25 | 28 |
| การผลิต | 198,260 | 1,478 | 47,704 | 261 | 1,246 |
| การไฟฟ้า ก๊าซ และการประปา | 2,292 | 5 | 26 | 74 | 93 |
| การก่อสร้าง | 62,341 | 422 | 797 | 251 | 777 |
| การขายส่ง การขายปลีก การซ่อมแซม ยานยนต์ รถจักรยานยนต์ ของใช้- ส่วนบุคคล และของใช้ในครัวเรือน | 356,147 | 4,307 | 164,953 | 126 | 645 |
| โรงแรม และภัตตาคาร | 75,209 | 1,713 | 28,780 | 27 | 378 |
| การขนส่ง สถานที่เก็บสินค้า และการคมนาคม | 13,336 | 111 | 2,074 | 175 | 212 |
| การเป็นตัวกลางทางการเงิน | 13,159 | 45 | 403 | 632 | 529 |
| กิจกรรมด้านอสังหาริมทรัพย์ | | | | | |
| การให้เช่าและกิจกรรมทางธุรกิจ | 13,765 | 326 | 1,802 | 1,210 | 1,821 |
| การบริหารราชการ และการป้องกันประเทศ | | | | | |
| รวมทั้งการประกันสังคมภาคบังคับ | 43,639 | 28 | 225 | 24,665 | 14,538 |
| การศึกษา | 99,567 | 241 | 1,352 | 72,466 | 10,211 |
| งานด้านสุขภาพ และงานสังคมสงเคราะห์ | 51,953 | 131 | 1,036 | 30,870 | 10,645 |
| กิจกรรมด้านบริการชุมชน สังคม และการบริการส่วนบุคคลอื่น ๆ | 145,093 | 1,114 | 22,627 | 299 | 2,400 |
| ลูกจ้างในครัวเรือนส่วนบุคคล | 30,066 | 27 | 1,633 | 19 | 456 |
| องค์การระหว่างประเทศและองค์การ- ต่างประเทศอื่นๆ และสมาชิก | 75 | - | 2 | - | 7 |
| ไม่ทราบ | 103,322 | 583 | 15,896 | 3,884 | 1,779 |

จำแนกตามหมวดอุตสาหกรรม สถานภาพการทำงาน และเพศ (ต่อ)

age and over by industry, work status and sex (Contd.)

| Work status | | | | | |
|--------------------------|---------------------|----------------------------------|--|---------|--|
| Employee | | ผู้ทำธุรกิจใน | การรวมกลุ่ม | ไม่ทราบ | Major industry group and sex |
| รัฐวิสาหกิจ | เอกชน | ครัวเรือนโดย ไม่ได้รับค่าจ้าง | Members of producer's cooperatives | Unknown | |
| Government enterprise | Private employee | Unpaid family worker | | | |
| 11,571 | 701,997 | 1,573,618 | 2,781 | 24,494 | Females |
| 480 | 225,289 | 1,345,458 | 359 | 10,787 | Agriculture, hunting and forestry |
| 1 | 272 | 2,553 | - | 31 | Fishing |
| 16 | 1,439 | 76 | - | 13 | Mining and quarrying |
| 695 | 125,555 | 18,539 | 1,459 | 1,323 | Manufacturing |
| 1,710 | 349 | 16 | 1 | 18 | Electricity, gas and water supply |
| 43 | 57,691 | 1,815 | 26 | 519 | Construction |
| | | | | | Wholesale and retail trade repair of motor vehicles motorcycles and personal and household goods |
| 123 | 52,146 | 131,197 | 214 | 2,436 | |
| 40 | 26,062 | 17,665 | 50 | 494 | Hotels and restaurants |
| 1,717 | 7,821 | 1,110 | 40 | 76 | Transport, storage and communication |
| 3,481 | 7,715 | 208 | 31 | 115 | Financial intermediation |
| | | | | | Real estate, renting and business activities |
| 203 | 6,914 | 1,335 | 15 | 139 | |
| | | | | | Public administration and defence compulsory social security |
| 1,942 | 1,688 | 65 | 67 | 421 | |
| 134 | 13,719 | 331 | 46 | 1,067 | Education |
| 147 | 8,324 | 228 | 99 | 473 | Health and social work |
| | | | | | Other community, social and personal service activities |
| 176 | 112,330 | 4,199 | 244 | 1,704 | |
| 26 | 26,406 | 1,075 | 15 | 409 | Private households with employed persons |
| | | | | | Extra-territorial organizations and bodies |
| 2 | 58 | - | 2 | 4 | |
| 635 | 28,219 | 47,748 | 113 | 4,465 | Unknown |

ตารางที่ 19 หญิงเคยสมรสอายุ 15 ปีขึ้นไป จำแนกตามจำนวนบุตรเกิดรอด

Table 19 Ever-married women 15 years of age and over by number of children ever born,

| หญิงเคยสมรส จำนวนบุตรเกิดรอด | | หมวดอายุของหญิง | | | | | | |
|-------------------------------|-----------|-----------------|---------|---------|---------|---------|---------|---------|
| | | รวม | 15-19 | 20-24 | 25-29 | 30-34 | 35-39 | 40-44 |
| จำนวนบุตรเกิดรอดโดยเฉลี่ย | | Total | | | | | | |
| ต่อหญิง 1,000 คน | | | | | | | | |
| และเขตการปกครอง | | | | | | | | |
| ขจรวม | | | | | | | | |
| หญิงอายุ 15 ปีขึ้นไป | | 4,457,167 | 456,479 | 407,178 | 435,935 | 507,467 | 540,958 | 506,817 |
| หญิงเคยสมรสอายุ 15 ปีขึ้นไป | | 3,541,264 | 54,975 | 191,687 | 336,661 | 449,059 | 496,953 | 473,262 |
| จำนวนบุตร | 0 | 280,378 | 19,259 | 39,333 | 40,257 | 33,844 | 30,464 | 28,015 |
| | 1 | 797,931 | 17,952 | 87,597 | 145,987 | 141,631 | 116,138 | 93,782 |
| | 2 | 1,086,086 | 2,365 | 24,606 | 88,754 | 185,098 | 235,385 | 212,401 |
| | 3 | 422,292 | 404 | 3,941 | 14,071 | 33,339 | 54,098 | 70,549 |
| | 4 | 203,194 | 47 | 997 | 3,180 | 7,354 | 11,988 | 19,588 |
| | 5 | 124,398 | 27 | 196 | 1,106 | 2,347 | 4,072 | 6,852 |
| | 6 | 81,629 | 10 | 190 | 428 | 1,213 | 1,648 | 2,913 |
| | 7 | 57,265 | - | 484 | 865 | 1,034 | 1,439 | 1,638 |
| | 8 | 37,224 | - | 22 | 124 | 341 | 623 | 946 |
| | 9 | 25,368 | - | 101 | 134 | 284 | 474 | 679 |
| | 10 | 15,314 | - | - | 109 | 132 | 118 | 249 |
| | 11 | 8,436 | - | - | 92 | 60 | 95 | 168 |
| | 12 | 7,315 | - | - | 42 | 31 | 74 | 124 |
| | 13 | 2,705 | - | - | - | 23 | 32 | 20 |
| | 14 ขึ้นไป | 11,567 | - | - | - | 10 | 32 | 989 |
| ไม่ทราบ | | 385,033 | 14,911 | 34,220 | 41,512 | 42,318 | 40,284 | 34,833 |
| จำนวนบุตรเกิดรอด | | 7,642,851 | 24,277 | 159,213 | 397,385 | 675,586 | 850,713 | 909,282 |
| จำนวนบุตรเกิดรอดโดยเฉลี่ย | | | | | | | | |
| ต่อหญิง 1,000 คน ^v | | | | | | | | |
| หญิงอายุ 15 ปีขึ้นไป | | 1,877 | 55 | 427 | 1,008 | 1,452 | 1,699 | 1,927 |
| หญิงเคยสมรสอายุ 15 ปีขึ้นไป | | 2,422 | 606 | 1,011 | 1,346 | 1,661 | 1,863 | 2,074 |
| มารดา | | 2,653 | 1,167 | 1,348 | 1,559 | 1,812 | 1,996 | 2,213 |

จำนวนบุตรเกิดรอดโดยเฉลี่ย หนวคอายุของหญิง และเขตการปกครอง *

average number of children ever born, age group of women and area *

| Age group of women | | | | | | No. of ever-married women, |
|--------------------|---------|---------|---------|---------|-----------------------|---|
| 45-49 | 50-54 | 55-59 | 60-64 | 65-69 | 70 ขึ้นไป and over | No. of children ever born, Average no. of children ever born per 1,000 women and area |
| | | | | | | Total |
| 399,556 | 282,631 | 234,599 | 218,801 | 186,908 | 279,838 | Women aged 15 years and over |
| 376,067 | 268,219 | 225,235 | 212,415 | 181,934 | 274,797 | Ever-married women aged 15 years and over |
| 23,846 | 16,961 | 13,389 | 11,862 | 9,163 | 13,985 | No. of children 0 |
| 65,990 | 38,359 | 26,682 | 21,182 | 17,101 | 25,530 | 1 |
| 139,326 | 73,403 | 43,082 | 30,257 | 22,268 | 29,141 | 2 |
| 69,849 | 52,870 | 40,329 | 30,996 | 22,242 | 29,604 | 3 |
| 27,471 | 29,331 | 28,832 | 26,709 | 20,845 | 26,852 | 4 |
| 10,753 | 15,882 | 19,766 | 21,400 | 17,840 | 24,157 | 5 |
| 5,165 | 7,413 | 12,330 | 15,645 | 14,214 | 20,460 | 6 |
| 2,509 | 3,782 | 7,434 | 10,517 | 11,202 | 16,361 | 7 |
| 1,365 | 1,944 | 4,345 | 6,994 | 8,316 | 12,204 | 8 |
| 762 | 1,152 | 2,393 | 4,560 | 5,483 | 9,346 | 9 |
| 354 | 724 | 1,283 | 2,712 | 3,872 | 5,761 | 10 |
| 190 | 360 | 579 | 1,198 | 2,080 | 3,614 | 11 |
| 171 | 293 | 534 | 1,217 | 1,596 | 3,233 | 12 |
| 39 | 125 | 177 | 439 | 570 | 1,280 | 13 |
| 822 | 664 | 858 | 1,406 | 1,903 | 4,883 | 14 and over |
| 27,830 | 25,273 | 23,589 | 25,953 | 24,007 | 50,303 | Unknown |
| 806,931 | 665,391 | 672,224 | 736,115 | 698,687 | 1,047,047 | No. of children ever born |
| | | | | | | Average no. of children ever born per 1,000 women ^{1/} |
| 2,171 | 2,585 | 3,186 | 3,817 | 4,289 | 4,562 | Women aged 15 years and over |
| 2,317 | 2,739 | 3,334 | 3,948 | 4,424 | 4,664 | Ever-married women aged 15 years and over |
| 2,485 | 2,940 | 3,564 | 4,201 | 4,672 | 4,929 | Mothers |

ตารางที่ 19 หญิงเคยสมรสอายุ 15 ปีขึ้นไป จำแนกตามจำนวนบุตรเกิดรอด

Table 19 Ever-married women 15 years of age and over by number of children ever born,

| หญิงเคยสมรส จำนวนบุตรเกิดรอด | | หมวดอายุของหญิง | | | | | |
|-------------------------------|-----------|-----------------|--------|--------|---------|---------|---------|
| จำนวนบุตรเกิดรอดโดยเฉลี่ย | รวม | 15-19 | 20-24 | 25-29 | 30-34 | 35-39 | 40-44 |
| ต่อหญิง 1,000 คน | Total | | | | | | |
| และเขตการปกครอง | | | | | | | |
| ในเขตเทศบาล | | | | | | | |
| หญิงอายุ 15 ปีขึ้นไป | 986,026 | 95,779 | 93,031 | 89,988 | 102,376 | 116,235 | 115,888 |
| หญิงเคยสมรสอายุ 15 ปีขึ้นไป | 732,866 | 8,086 | 30,697 | 58,640 | 83,369 | 100,876 | 103,619 |
| จำนวนบุตร | | | | | | | |
| 0 | 71,017 | 3,205 | 8,405 | 10,636 | 9,311 | 8,340 | 7,646 |
| 1 | 167,454 | 2,324 | 12,643 | 24,254 | 28,729 | 25,716 | 22,986 |
| 2 | 224,711 | 248 | 3,174 | 12,693 | 29,796 | 45,701 | 47,152 |
| 3 | 85,179 | 26 | 401 | 1,856 | 4,749 | 8,935 | 12,917 |
| 4 | 36,855 | 1 | 109 | 259 | 736 | 1,669 | 2,682 |
| 5 | 21,202 | 7 | 22 | 53 | 107 | 297 | 633 |
| 6 | 13,201 | 6 | 35 | 49 | 45 | 120 | 257 |
| 7 | 8,921 | - | 65 | 122 | 166 | 160 | 165 |
| 8 | 5,671 | - | 1 | 6 | 33 | 43 | 75 |
| 9 | 3,755 | - | 26 | 21 | 55 | 48 | 56 |
| 10 | 2,222 | - | - | 21 | 10 | 21 | 24 |
| 11 | 1,065 | - | - | 7 | 15 | 15 | - |
| 12 | 957 | - | - | 5 | 11 | 11 | 12 |
| 13 | 549 | - | - | - | 7 | 5 | 1 |
| 14 ขึ้นไป | 2,103 | - | - | - | - | - | 208 |
| ไม่ทราบ | 88,894 | 2,269 | 5,816 | 8,658 | 9,599 | 9,795 | 8,906 |
| จำนวนบุตรเกิดรอด | 1,433,054 | 2,973 | 21,647 | 58,241 | 108,726 | 155,272 | 177,885 |
| จำนวนบุตรเกิดรอดโดยเฉลี่ย | | | | | | | |
| ต่อหญิง 1,000 คน ^v | | | | | | | |
| หญิงอายุ 15 ปีขึ้นไป | 1,597 | 32 | 248 | 716 | 1,172 | 1,459 | 1,663 |
| หญิงเคยสมรสอายุ 15 ปีขึ้นไป | 2,225 | 511 | 870 | 1,165 | 1,474 | 1,705 | 1,878 |
| มารดา | 2,497 | 1,138 | 1,314 | 1,480 | 1,687 | 1,877 | 2,041 |

จำนวนบุตรเกิดรอดโดยเฉลี่ย หมวดอายุของหญิง และเขตการปกครอง *(ต่อ)
average number of children ever born, age group of women and area *(Contd.)

| Age group of women | | | | | | No. of ever-married women, |
|--------------------|---------|---------|---------|---------|-----------------------|---|
| 45-49 | 50-54 | 55-59 | 60-64 | 65-69 | 70 ขึ้นไป and over | No. of children ever born, Average no. of children ever born per 1,000 women and area |
| | | | | | | Municipal Area |
| 92,727 | 64,837 | 54,142 | 49,770 | 43,810 | 67,443 | Women aged 15 years and over |
| 84,000 | 59,079 | 50,203 | 47,079 | 41,726 | 65,492 | Ever-married women aged 15 years and over |
| 6,406 | 4,601 | 3,444 | 3,021 | 2,362 | 3,640 | No. of children 0 |
| 17,061 | 9,630 | 7,294 | 5,555 | 4,776 | 6,486 | 1 |
| 33,204 | 18,538 | 11,994 | 8,288 | 5,758 | 8,165 | 2 |
| 13,718 | 11,436 | 9,678 | 7,722 | 5,860 | 7,881 | 3 |
| 3,946 | 4,839 | 5,599 | 5,908 | 4,822 | 6,285 | 4 |
| 1,225 | 2,009 | 3,138 | 4,139 | 3,945 | 5,627 | 5 |
| 522 | 821 | 1,493 | 2,724 | 2,728 | 4,401 | 6 |
| 261 | 432 | 867 | 1,571 | 1,936 | 3,176 | 7 |
| 109 | 158 | 413 | 853 | 1,469 | 2,511 | 8 |
| 84 | 108 | 213 | 446 | 1,003 | 1,695 | 9 |
| 17 | 33 | 152 | 287 | 550 | 1,107 | 10 |
| 14 | 23 | 80 | 115 | 229 | 567 | 11 |
| 31 | 41 | 73 | 116 | 214 | 443 | 12 |
| - | 1 | 26 | 49 | 146 | 314 | 13 |
| 152 | 113 | 167 | 153 | 335 | 975 | 14 and over |
| 7,326 | 6,350 | 5,653 | 6,206 | 5,732 | 12,584 | Unknown |
| 156,611 | 123,717 | 125,066 | 136,515 | 141,277 | 225,124 | No. of children ever born |
| | | | | | | Average no. of children ever born per 1,000 women ^v |
| 1,834 | 2,115 | 2,579 | 3,134 | 3,710 | 4,104 | Women aged 15 years and over |
| 2,043 | 2,346 | 2,807 | 3,340 | 3,925 | 4,255 | Ever-married women aged 15 years and over |
| 2,226 | 2,568 | 3,037 | 3,600 | 4,183 | 4,536 | Mothers |

ตารางที่ 19 หญิงเคยสมรสอายุ 15 ปีขึ้นไป จำแนกตามจำนวนบุตรเกิดรอด

Table 19 Ever-married women 15 years of age and over by number of children ever born.

| หญิงเคยสมรส จำนวนบุตรเกิดรอด | | หมวดอายุของหญิง | | | | | | |
|--------------------------------|-----------|-----------------|---------|---------|---------|---------|---------|---------|
| | | รวม | 15-19 | 20-24 | 25-29 | 30-34 | 35-39 | 40-44 |
| จำนวนบุตรเกิดรอดโดยเฉลี่ย | | | | | | | | |
| ต่อหญิง 1,000 คน | | Total | | | | | | |
| และเขตการปกครอง | | | | | | | | |
| นอกเขตเทศบาล | | | | | | | | |
| หญิงอายุ 15 ปีขึ้นไป | | 3,471,141 | 360,700 | 314,147 | 345,947 | 405,091 | 424,723 | 390,929 |
| หญิงเคยสมรสอายุ 15 ปีขึ้นไป | | 2,808,398 | 46,889 | 160,990 | 278,021 | 365,690 | 396,077 | 369,643 |
| จำนวนบุตร | 0 | 209,361 | 16,054 | 30,928 | 29,621 | 24,533 | 22,124 | 20,369 |
| | 1 | 630,477 | 15,628 | 74,954 | 121,733 | 112,902 | 90,422 | 70,796 |
| | 2 | 861,375 | 2,117 | 21,432 | 76,061 | 155,302 | 189,684 | 165,249 |
| | 3 | 337,113 | 378 | 3,540 | 12,215 | 28,590 | 45,163 | 57,632 |
| | 4 | 166,339 | 46 | 888 | 2,921 | 6,618 | 10,319 | 16,906 |
| | 5 | 103,196 | 20 | 174 | 1,053 | 2,240 | 3,775 | 6,219 |
| | 6 | 68,428 | 4 | 155 | 379 | 1,168 | 1,528 | 2,656 |
| | 7 | 48,344 | - | 419 | 743 | 868 | 1,279 | 1,473 |
| | 8 | 31,553 | - | 21 | 118 | 308 | 580 | 871 |
| | 9 | 21,613 | - | 75 | 113 | 229 | 426 | 623 |
| | 10 | 13,092 | - | - | 88 | 122 | 97 | 225 |
| | 11 | 7,371 | - | - | 85 | 45 | 80 | 168 |
| | 12 | 6,358 | - | - | 37 | 20 | 63 | 112 |
| | 13 | 2,156 | - | - | - | 16 | 27 | 19 |
| | 14 ขึ้นไป | 9,464 | - | - | - | 10 | 32 | 781 |
| | ไม่ทราบ | 296,139 | 12,642 | 28,404 | 32,854 | 32,719 | 30,489 | 25,927 |
| จำนวนบุตรเกิดรอด | | 6,209,797 | 21,304 | 137,566 | 339,144 | 566,860 | 695,441 | 731,397 |
| จำนวนบุตรเกิดรอดโดยเฉลี่ย | | | | | | | | |
| ต่อหญิง 1,000 คน ^{1/} | | | | | | | | |
| หญิงอายุ 15 ปีขึ้นไป | | 1,956 | 61 | 481 | 1,083 | 1,522 | 1,764 | 2,004 |
| หญิงเคยสมรสอายุ 15 ปีขึ้นไป | | 2,472 | 622 | 1,038 | 1,383 | 1,702 | 1,902 | 2,128 |
| มารดา | | 2,692 | 1,171 | 1,353 | 1,573 | 1,838 | 2,025 | 2,259 |

1/ ไม่รวมหญิงที่ไม่ทราบจำนวนบุตรเกิดรอด

จำนวนบุตรเกิดรอดโดยเฉลี่ย หมวดอายุของหญิง และเขตการปกครอง *(ต่อ)
average number of children ever born, age group of women and area *(Contd.)

| Age group of women | | | | | | No. of ever-married women, |
|--------------------|---------|---------|---------|---------|-----------------------|---|
| 45-49 | 50-54 | 55-59 | 60-64 | 65-69 | 70 ขึ้นไป and over | No. of children ever born, Average no. of children ever born per 1,000 women and area |
| | | | | | | Non-municipal Area |
| 306,829 | 217,794 | 180,457 | 169,031 | 143,098 | 212,395 | Women aged 15 years and over |
| 292,067 | 209,140 | 175,032 | 165,336 | 140,208 | 209,305 | Ever-married women aged 15 years and over |
| 17,440 | 12,360 | 9,945 | 8,841 | 6,801 | 10,345 | No. of children 0 |
| 48,929 | 28,729 | 19,388 | 15,627 | 12,325 | 19,044 | 1 |
| 106,122 | 54,865 | 31,088 | 21,969 | 16,510 | 20,976 | 2 |
| 56,131 | 41,434 | 30,651 | 23,274 | 16,382 | 21,723 | 3 |
| 23,525 | 24,492 | 23,233 | 20,801 | 16,023 | 20,567 | 4 |
| 9,528 | 13,873 | 16,628 | 17,261 | 13,895 | 18,530 | 5 |
| 4,643 | 6,592 | 10,837 | 12,921 | 11,486 | 16,059 | 6 |
| 2,248 | 3,350 | 6,567 | 8,946 | 9,266 | 13,185 | 7 |
| 1,256 | 1,786 | 3,932 | 6,141 | 6,847 | 9,693 | 8 |
| 678 | 1,044 | 2,180 | 4,114 | 4,480 | 7,651 | 9 |
| 337 | 691 | 1,131 | 2,425 | 3,322 | 4,654 | 10 |
| 176 | 337 | 499 | 1,083 | 1,851 | 3,047 | 11 |
| 140 | 252 | 461 | 1,101 | 1,382 | 2,790 | 12 |
| 39 | 124 | 151 | 390 | 424 | 966 | 13 |
| 670 | 551 | 691 | 1,253 | 1,568 | 3,908 | 14 and over |
| 20,504 | 18,923 | 17,936 | 19,747 | 18,275 | 37,719 | Unknown |
| 650,320 | 541,674 | 547,158 | 599,600 | 557,410 | 821,923 | No. of children ever born |
| | | | | | | Average no. of children ever born per 1,000 women ^{1/} |
| 2,271 | 2,724 | 3,367 | 4,017 | 4,466 | 4,705 | Women aged 15 years and over |
| 2,395 | 2,848 | 3,483 | 4,118 | 4,571 | 4,790 | Ever-married women aged 15 years and over |
| 2,556 | 3,041 | 3,711 | 4,367 | 4,815 | 5,049 | Mothers |

1/ Excluding women with unknown number of children ever born

ตารางที่ 20 หญิงเคยสมรสอายุ 15 ปีขึ้นไป จำแนกตามจำนวนบุตรที่มีชีวิตอยู่

Table 20 Ever-married women 15 years of age and over by number of children still living,

| หญิงเคยสมรส จำนวนบุตรที่มีชีวิตอยู่ จำนวนบุตรที่มีชีวิตอยู่โดยเฉลี่ย ต่อหญิง 1,000 คน และเขตการปกครอง | รวม Total | หมวดอายุของหญิง | | | | | |
|--|--------------|-----------------|---------|---------|---------|---------|---------|
| | | 15-19 | 20-24 | 25-29 | 30-34 | 35-39 | 40-44 |
| ยอดรวม | | | | | | | |
| หญิงอายุ 15 ปีขึ้นไป | 4,457,167 | 456,479 | 407,178 | 435,935 | 507,467 | 540,958 | 506,817 |
| หญิงเคยสมรสอายุ 15 ปีขึ้นไป | 3,541,277 | 54,976 | 191,697 | 336,668 | 449,067 | 496,971 | 473,264 |
| จำนวนบุตร 0 | 289,270 | 19,341 | 39,713 | 40,910 | 34,459 | 31,182 | 28,865 |
| 1 | 827,804 | 17,968 | 88,267 | 147,304 | 143,767 | 118,946 | 98,619 |
| 2 | 1,117,713 | 2,336 | 24,335 | 89,005 | 186,347 | 238,580 | 216,489 |
| 3 | 427,888 | 357 | 3,567 | 13,085 | 31,642 | 51,343 | 67,921 |
| 4 | 199,496 | 36 | 869 | 2,552 | 6,257 | 9,960 | 16,379 |
| 5 | 120,115 | 22 | 157 | 974 | 2,016 | 3,359 | 5,461 |
| 6 | 73,095 | 5 | 121 | 303 | 896 | 1,211 | 1,921 |
| 7 | 47,628 | - | 378 | 752 | 818 | 1,264 | 1,388 |
| 8 | 25,741 | - | 1 | 46 | 268 | 392 | 529 |
| 9 | 15,480 | - | 69 | 113 | 212 | 319 | 438 |
| 10 | 5,878 | - | - | 54 | 25 | 39 | 90 |
| 11 | 2,519 | - | - | 37 | 16 | 24 | 51 |
| 12 | 1,966 | - | - | 21 | 15 | 45 | 54 |
| 13 | 468 | - | - | - | 11 | 7 | 5 |
| 14 ขึ้นไป | 2,061 | - | - | - | - | 27 | 442 |
| ไม่ทราบ | 385,033 | 14,911 | 34,220 | 41,512 | 42,318 | 40,284 | 34,833 |
| จำนวนบุตรที่มีชีวิตอยู่ | 7,014,060 | 23,995 | 155,900 | 389,313 | 662,398 | 830,565 | 867,630 |
| จำนวนบุตรที่มีชีวิตอยู่โดยเฉลี่ย ต่อหญิง 1,000 คน ^v | | | | | | | |
| หญิงอายุ 15 ปีขึ้นไป | 1,722 | 54 | 418 | 987 | 1,424 | 1,659 | 1,838 |
| หญิงเคยสมรสอายุ 15 ปีขึ้นไป | 2,222 | 599 | 990 | 1,319 | 1,629 | 1,819 | 1,979 |
| มาตรา | 2,446 | 1,158 | 1,324 | 1,531 | 1,779 | 1,952 | 2,117 |

จำนวนบุตรที่มีชีวิตอยู่โดยเฉลี่ย หมวดอายุของหญิง และเขตการปกครอง *

average number of children still living, age group of women and area *

| Age group of women | | | | | | No. of ever-married women, |
|--------------------------------------|---------|---------|---------|---------|-----------------------|---|
| 45-49 | 50-54 | 55-59 | 60-64 | 65-69 | 70 ขึ้นไป and over | No. of children still living, Average no. of children still living per 1,000 women and area |
| Total | | | | | | |
| 399,556 | 282,631 | 234,599 | 218,801 | 186,908 | 279,838 | Women aged 15 years and over |
| 376,061 | 268,209 | 225,235 | 212,410 | 181,936 | 274,783 | Ever-married women aged 15 years and over |
| 24,932 | 17,924 | 14,219 | 12,707 | 9,775 | 15,243 | No. of children 0 |
| 71,446 | 42,313 | 29,276 | 23,073 | 18,517 | 28,308 | 1 |
| 143,786 | 78,210 | 47,001 | 33,170 | 24,986 | 33,468 | 2 |
| 68,292 | 53,079 | 43,003 | 34,986 | 25,764 | 34,849 | 3 |
| 23,976 | 27,492 | 29,172 | 28,356 | 23,085 | 31,362 | 4 |
| 8,731 | 13,459 | 18,715 | 21,576 | 18,706 | 26,939 | 5 |
| 3,648 | 5,341 | 9,943 | 14,378 | 14,573 | 20,755 | 6 |
| 1,893 | 2,587 | 5,642 | 8,642 | 9,940 | 14,324 | 7 |
| 607 | 1,273 | 2,619 | 5,100 | 5,865 | 9,041 | 8 |
| 512 | 760 | 1,239 | 2,573 | 3,846 | 5,399 | 9 |
| 100 | 222 | 404 | 964 | 1,583 | 2,397 | 10 |
| 43 | 84 | 162 | 469 | 597 | 1,036 | 11 |
| 78 | 58 | 134 | 241 | 409 | 911 | 12 |
| 15 | 18 | 21 | 82 | 111 | 198 | 13 |
| 318 | 232 | 181 | 254 | 294 | 313 | 14 and over |
| 27,830 | 25,273 | 23,589 | 25,953 | 24,007 | 50,303 | Unknown |
| 756,303 | 610,607 | 604,744 | 649,423 | 603,973 | 859,209 | No. of children still living |
| Average no. of children still living | | | | | | |
| per 1,000 women ^v | | | | | | |
| 2,035 | 2,373 | 2,866 | 3,368 | 3,708 | 3,743 | Women aged 15 years and over |
| 2,172 | 2,513 | 2,999 | 3,483 | 3,824 | 3,828 | Ever-married women aged 15 years and over |
| 2,338 | 2,712 | 3,225 | 3,735 | 4,073 | 4,105 | Mothers |

ตารางที่ 20 หญิงเคยสมรสอายุ 15 ปีขึ้นไป จำแนกตามจำนวนบุตรที่มีชีวิตอยู่
 Table 20 Ever-married women 15 years of age and over by number of children still living.

| หญิงเคยสมรส จำนวนบุตรที่มีชีวิตอยู่ จำนวนบุตรที่มีชีวิตอยู่โดยเฉลี่ย ต่อหญิง 1,000 คน และเขตการปกครอง | รวม Total | หมวดอายุของหญิง | | | | | |
|--|--------------|-----------------|--------|--------|---------|---------|--------|
| | | 15-19 | 20-24 | 25-29 | 30-34 | 35-39 | 40-4 |
| ในเขตเทศบาล | | | | | | | |
| หญิงอายุ 15 ปีขึ้นไป | 986,026 | 95,779 | 93,031 | 89,988 | 102,376 | 116,235 | 115,88 |
| หญิงเคยสมรสอายุ 15 ปีขึ้นไป | 732,868 | 8,087 | 30,701 | 58,644 | 83,379 | 100,882 | 103.62 |
| จำนวนบุตร | | | | | | | |
| 0 | 72,858 | 3,219 | 8,455 | 10,751 | 9,411 | 8,487 | 7,86 |
| 1 | 172,667 | 2,311 | 12,709 | 24,417 | 29,016 | 26,140 | 23,64 |
| 2 | 229,918 | 254 | 3,160 | 12,692 | 29,923 | 46,158 | 47,53 |
| 3 | 85,947 | 20 | 357 | 1,708 | 4,566 | 8,398 | 12,47 |
| 4 | 35,658 | 6 | 97 | 204 | 541 | 1,334 | 2,28 |
| 5 | 20,230 | 7 | 17 | 50 | 98 | 247 | 47 |
| 6 | 11,731 | 1 | 30 | 27 | 41 | 98 | 17 |
| 7 | 6,979 | - | 59 | 120 | 99 | 115 | 13 |
| 8 | 4,016 | - | 1 | 2 | 29 | 42 | 2 |
| 9 | 2,081 | - | - | 10 | 44 | 47 | 4 |
| 10 | 887 | - | - | 5 | 5 | 6 | |
| 11 | 356 | - | - | - | 1 | 5 | |
| 12 | 367 | - | - | - | - | 10 | 1 |
| 13 | 75 | - | - | - | 6 | - | |
| 14 ขึ้นไป | 357 | - | - | - | - | - | 8 |
| ไม่ทราบ | 88,894 | 2,269 | 5,816 | 8,658 | 9,599 | 9,795 | 8,90 |
| จำนวนบุตรที่มีชีวิตอยู่ | 1,328,400 | 2,944 | 21,174 | 57,149 | 106,920 | 152,608 | 172,00 |
| จำนวนบุตรที่มีชีวิตอยู่โดยเฉลี่ย ต่อหญิง 1,000 คน ^v | | | | | | | |
| หญิงอายุ 15 ปีขึ้นไป | 1,481 | 31 | 243 | 703 | 1,152 | 1,434 | 1.60 |
| หญิงเคยสมรสอายุ 15 ปีขึ้นไป | 2,063 | 506 | 851 | 1,143 | 1,449 | 1,675 | 1.81 |
| มารดา | 2,325 | 1,133 | 1,289 | 1,457 | 1,661 | 1,848 | 1.97 |

จำนวนบุตรที่มีชีวิตอยู่โดยเฉลี่ย หมวดอายุของหญิง และเขตการปกครอง * (ต่อ)

average number of children still living, age group of women and area * (Contd.)

| Age group of women | | | | | | No. of ever-married women, No. of children still living, Average no. of children still living per 1,000 women and area |
|--------------------|---------|---------|---------|---------|-----------------------|---|
| 45-49 | 50-54 | 55-59 | 60-64 | 65-69 | 70 ขึ้นไป and over | |
| Municipal Area | | | | | | |
| 92,727 | 64,837 | 54,142 | 49,770 | 43,810 | 67,443 | Women aged 15 years and over |
| 83,997 | 59,083 | 50,197 | 47,073 | 41,722 | 65,482 | Ever-married women aged 15 years and over |
| 6,662 | 4,791 | 3,646 | 3,199 | 2,479 | 3,897 | No. of children 0 |
| 17,961 | 10,294 | 7,849 | 6,011 | 5,115 | 7,204 | 1 |
| 33,805 | 19,408 | 12,647 | 8,850 | 6,312 | 9,171 | 2 |
| 13,263 | 11,132 | 10,114 | 8,570 | 6,497 | 8,846 | 3 |
| 3,289 | 4,419 | 5,289 | 5,854 | 5,229 | 7,115 | 4 |
| 1,045 | 1,678 | 2,846 | 3,910 | 3,771 | 6,085 | 5 |
| 311 | 520 | 945 | 2,431 | 2,905 | 4,245 | 6 |
| 187 | 255 | 682 | 995 | 1,658 | 2,678 | 7 |
| 19 | 122 | 319 | 601 | 1,054 | 1,800 | 8 |
| 71 | 42 | 100 | 276 | 523 | 920 | 9 |
| 1 | 17 | 40 | 116 | 239 | 451 | 10 |
| 5 | 15 | 15 | 27 | 91 | 197 | 11 |
| 36 | 11 | 21 | 12 | 83 | 184 | 12 |
| - | - | 5 | 5 | 10 | 49 | 13 |
| 32 | 58 | 41 | 20 | 39 | 81 | 14 and over |
| 7,326 | 6,350 | 5,653 | 6,206 | 5,732 | 12,584 | Unknown |
| 148,763 | 116,337 | 114,348 | 123,231 | 124,374 | 188,546 | No. of children still living |
| | | | | | | Average no. of children still living per 1,000 women ^{1/} |
| 1,742 | 1,989 | 2,358 | 2,829 | 3,266 | 3,437 | Women aged 15 years and over |
| 1,940 | 2,206 | 2,567 | 3,015 | 3,456 | 3,564 | Ever-married women aged 15 years and over |
| 2,124 | 2,425 | 2,795 | 3,271 | 3,710 | 3,846 | Mothers |

ตารางที่ 20 หญิงเคยสมรสอายุ 15 ปีขึ้นไป จำแนกตามจำนวนบุตรที่มีชีวิตอยู่

Table 20 Ever-married women 15 years of age and over by number of children still living.

| หญิงเคยสมรส จำนวนบุตรที่มีชีวิตอยู่ จำนวนบุตรที่มีชีวิตอยู่โดยเฉลี่ย ต่อหญิง 1,000 คน และเขตการปกครอง | รวม Total | หมวดอายุของหญิง | | | | | |
|--|--------------|-----------------|---------|---------|---------|---------|--------|
| | | 15-19 | 20-24 | 25-29 | 30-34 | 35-39 | 40-4 |
| นอกเขตเทศบาล | | | | | | | |
| หญิงอายุ 15 ปีขึ้นไป | 3,471,141 | 360,700 | 314,147 | 345,947 | 405,091 | 424,723 | 390,92 |
| หญิงเคยสมรสอายุ 15 ปีขึ้นไป | 2,808,409 | 46,889 | 160,996 | 278,024 | 365,688 | 396,089 | 369,64 |
| จำนวนบุตร 0 | 216,412 | 16,122 | 31,258 | 30,159 | 25,048 | 22,695 | 21,00 |
| 1 | 655,137 | 15,657 | 75,558 | 122,887 | 114,751 | 92,806 | 74,97 |
| 2 | 887,795 | 2,082 | 21,175 | 76,313 | 156,424 | 192,422 | 168,95 |
| 3 | 341,941 | 337 | 3,210 | 11,377 | 27,076 | 42,945 | 55,44 |
| 4 | 163,838 | 30 | 772 | 2,348 | 5,716 | 8,626 | 14,09 |
| 5 | 99,885 | 15 | 140 | 924 | 1,918 | 3,112 | 4,98 |
| 6 | 61,364 | 4 | 91 | 276 | 855 | 1,113 | 1,74 |
| 7 | 40,649 | - | 319 | 632 | 719 | 1,149 | 1,25 |
| 8 | 21,725 | - | - | 44 | 239 | 350 | 50 |
| 9 | 13,399 | - | 69 | 103 | 168 | 272 | 39 |
| 10 | 4,991 | - | - | 49 | 20 | 33 | 8 |
| 11 | 2,163 | - | - | 37 | 15 | 19 | 5 |
| 12 | 1,599 | - | - | 21 | 15 | 35 | 4 |
| 13 | 393 | - | - | - | 5 | 7 | |
| 14 ขึ้นไป | 1,704 | - | - | - | - | 27 | 35 |
| ไม่ทราบ | 296,139 | 12,642 | 28,404 | 32,854 | 32,719 | 30,489 | 25,92 |
| จำนวนบุตรที่มีชีวิตอยู่ | 5,685,660 | 21,051 | 134,726 | 332,164 | 555,478 | 677,957 | 695,62 |
| จำนวนบุตรที่มีชีวิตอยู่โดยเฉลี่ย ต่อหญิง 1,000 คน ^v | | | | | | | |
| หญิงอายุ 15 ปีขึ้นไป | 1,791 | 60 | 471 | 1,061 | 1,492 | 1,720 | 1,90 |
| หญิงเคยสมรสอายุ 15 ปีขึ้นไป | 2,263 | 615 | 1,016 | 1,355 | 1,668 | 1,854 | 2,02 |
| มารดา | 2,476 | 1,161 | 1,330 | 1,545 | 1,804 | 1,977 | 2,15 |

1/ ไม่รวมหญิงที่ไม่ทราบจำนวนบุตรที่มีชีวิตอยู่

จำนวนบุตรที่มีชีวิตอยู่โดยเฉลี่ย นมวคอายุของหญิง และเขตการปกครอง * (ต่อ)

average number of children still living, age group of women and area * (Contd.)

| Age group of women | | | | | | No. of ever-married women, No. of children still living, Average no. of children still living per 1,000 women and area |
|--------------------|---------|---------|---------|---------|-----------------------|---|
| 45-49 | 50-54 | 55-59 | 60-64 | 65-69 | 70 ขึ้นไป and over | |
| Non-Municipal Area | | | | | | |
| 306,829 | 217,794 | 180,457 | 169,031 | 143,098 | 212,395 | Women aged 15 years and over |
| 292,064 | 209,126 | 175,038 | 165,337 | 140,214 | 209,301 | Ever-married women aged 15 years and over |
| 18,270 | 13,133 | 10,573 | 9,508 | 7,296 | 11,346 | No. of children 0 |
| 53,485 | 32,019 | 21,427 | 17,062 | 13,402 | 21,104 | 1 |
| 109,981 | 58,802 | 34,354 | 24,320 | 18,674 | 24,297 | 2 |
| 55,029 | 41,947 | 32,889 | 26,416 | 19,267 | 26,003 | 3 |
| 20,687 | 23,073 | 23,883 | 22,502 | 17,856 | 24,247 | 4 |
| 7,686 | 11,781 | 15,869 | 17,666 | 14,935 | 20,854 | 5 |
| 3,337 | 4,821 | 8,998 | 11,947 | 11,668 | 16,510 | 6 |
| 1,706 | 2,332 | 4,960 | 7,647 | 8,282 | 11,646 | 7 |
| 588 | 1,151 | 2,300 | 4,499 | 4,811 | 7,241 | 8 |
| 441 | 718 | 1,139 | 2,297 | 3,323 | 4,479 | 9 |
| 99 | 205 | 364 | 848 | 1,344 | 1,946 | 10 |
| 38 | 69 | 147 | 442 | 506 | 839 | 11 |
| 42 | 47 | 113 | 229 | 326 | 727 | 12 |
| 15 | 18 | 16 | 77 | 101 | 149 | 13 |
| 286 | 174 | 140 | 234 | 255 | 232 | 14 and over |
| 20,504 | 18,923 | 17,936 | 19,747 | 18,275 | 37,719 | Unknown |
| 607,540 | 494,270 | 490,396 | 526,192 | 479,599 | 670,663 | No. of children still living |
| | | | | | | Average no. of children still living per 1,000 women ^{1/} |
| 2,122 | 2,485 | 3,017 | 3,525 | 3,842 | 3,839 | Women aged 15 years and over |
| 2,237 | 2,599 | 3,122 | 3,614 | 3,933 | 3,909 | Ever-married women aged 15 years and over |
| 2,397 | 2,790 | 3,345 | 3,864 | 4,180 | 4,184 | Mothers |

1/ Excluding women with unknown number of living children

ตารางที่ 21 ประชากรจำแนกตามสถานที่เกิด

Table 21 Population by place of birth,

| สถานที่อยู่ปัจจุบัน และเพศ | สถานที่เกิด | | | | |
|-------------------------------|--------------|--|----------------------------------|-------------------------------|--|
| | รวม Total | จังหวัดในภาคเหนือ Province in the Northern Region | | กรุงเทพ- มหานคร Bangkok | จังหวัดใน ภาคกลาง Province in Central Region |
| | | จังหวัดที่อยู่ ปัจจุบัน Province of current residence | จังหวัดอื่น Other Province | | |
| | | | | | |
| ยอดรวมภาคเหนือ | 11,427,932 | 9,630,415 | 656,784 | 70,740 | 251,999 |
| กำแพงเพชร | 673,963 | 438,411 | 114,684 | 3,981 | 35,128 |
| เชียงราย | 1,129,615 | 990,398 | 46,221 | 5,169 | 10,938 |
| เชียงใหม่ | 1,500,075 | 1,237,651 | 79,556 | 18,896 | 21,890 |
| ตาก | 483,808 | 382,069 | 35,806 | 2,320 | 9,516 |
| นครสวรรค์ | 1,090,349 | 885,558 | 47,003 | 8,344 | 50,360 |
| น่าน | 457,968 | 431,178 | 8,213 | 1,011 | 2,541 |
| พะเยา | 502,742 | 441,867 | 25,422 | 1,699 | 3,952 |
| พิจิตร | 572,962 | 518,734 | 17,209 | 2,765 | 11,723 |
| พิษณุโลก | 792,636 | 655,534 | 69,450 | 6,159 | 18,043 |
| เพชรบูรณ์ | 965,777 | 759,192 | 72,758 | 4,830 | 35,777 |
| แพร่ | 491,839 | 460,918 | 13,799 | 2,217 | 3,372 |
| แม่ฮ่องสอน | 210,461 | 174,532 | 11,198 | 399 | 2,735 |
| ลำปาง | 782,086 | 701,480 | 33,639 | 4,966 | 8,458 |
| ลำพูน | 413,295 | 365,183 | 24,859 | 2,062 | 3,883 |
| สุโขทัย | 593,245 | 524,698 | 26,444 | 2,312 | 7,331 |
| สุครีดี | 463,628 | 414,367 | 16,004 | 1,981 | 6,466 |
| อุทัยธานี | 303,483 | 248,645 | 14,519 | 1,629 | 19,886 |

สถานที่อยู่ปัจจุบัน และเพศ*

place of current residence and sex*

| Place of birth | | | | | |
|---|--|---|--------------------------------------|--|---------------------------------------|
| จังหวัดใน ภาคตะวันออกเฉียงเหนือ Province in Northeastern Region | จังหวัดใน ภาคใต้ Province in Southern Region | ไม่ทราบ จังหวัด Unknown Province | ต่าง ประเทศ Foreign country | ไม่ทราบ สถานที่เกิด Unknown place of birth | Place of current residence and sex |
| 249,227 | 20,672 | 363,311 | 118,158 | 66,626 | Total Northern Region |
| 40,953 | 1,103 | 26,676 | 2,954 | 10,073 | Kamphaeng Phet |
| 18,228 | 1,911 | 23,168 | 24,499 | 9,083 | Chiang Rai |
| 15,087 | 5,193 | 77,771 | 26,260 | 17,771 | Chiang Mai |
| 9,336 | 823 | 13,551 | 19,714 | 10,673 | Tak |
| 28,540 | 1,963 | 56,025 | 11,850 | 706 | Nakhon Sawan |
| 2,448 | 418 | 8,322 | 1,771 | 2,066 | Nan |
| 9,123 | 745 | 15,950 | 3,263 | 721 | Phayao |
| 7,322 | 642 | 12,150 | 2,336 | 81 | Phichit |
| 19,010 | 1,622 | 19,393 | 1,453 | 1,972 | Phitsanulok |
| 58,654 | 938 | 27,638 | 4,616 | 1,374 | Phetchabun |
| 3,019 | 644 | 6,759 | 746 | 365 | Phrae |
| 1,033 | 277 | 5,236 | 8,034 | 7,017 | Mae Hong Son |
| 8,068 | 1,720 | 19,945 | 3,006 | 804 | Lampang |
| 2,916 | 664 | 10,944 | 1,188 | 1,596 | Lamphun |
| 13,196 | 763 | 16,447 | 1,917 | 137 | Sukhothai |
| 3,853 | 678 | 14,459 | 3,964 | 1,856 | Uttaradit |
| 8,441 | 568 | 8,877 | 587 | 331 | Uthai Thani |

ตารางที่ 21 ประชากรจำแนกตามสถานที่เกิด

Table 21 Population by place of birth,

| สถานที่อยู่ปัจจุบัน และเพศ | สถานที่เกิด | | | | |
|-------------------------------|--------------|--|----------------------------------|-------------------------------|--|
| | รวม Total | จังหวัดในภาคเหนือ Province in the Northern Region | | กรุงเทพ- มหานคร Bangkok | จังหวัดใน ภาคกลาง Province in Central Region |
| | | จังหวัดที่อยู่ ปัจจุบัน Province of current residence | จังหวัดอื่น Other Province | | |
| | | | | | |
| ชาย | 5,661,029 | 4,745,809 | 333,348 | 38,571 | 130,917 |
| กำแพงเพชร | 335,102 | 217,056 | 56,502 | 2,189 | 17,927 |
| เชียงราย | 566,813 | 495,956 | 24,093 | 3,044 | 6,026 |
| เชียงใหม่ | 741,679 | 608,595 | 38,962 | 10,277 | 11,650 |
| ตาก | 243,250 | 190,285 | 18,979 | 1,198 | 4,985 |
| นครสวรรค์ | 534,348 | 431,424 | 23,354 | 4,267 | 25,785 |
| น่าน | 230,846 | 215,647 | 5,303 | 546 | 1,471 |
| พะเยา | 251,013 | 219,841 | 13,010 | 1,021 | 2,141 |
| พิจิตร | 277,944 | 250,835 | 8,545 | 1,392 | 5,907 |
| พิษณุโลก | 390,500 | 320,183 | 35,718 | 3,090 | 9,492 |
| เพชรบูรณ์ | 479,681 | 376,391 | 35,971 | 2,590 | 18,127 |
| แพร่ | 242,338 | 225,599 | 7,484 | 1,385 | 1,856 |
| แม่ฮ่องสอน | 108,457 | 88,443 | 6,955 | 223 | 1,478 |
| ลำปาง | 390,208 | 347,565 | 17,909 | 2,921 | 4,516 |
| ลำพูน | 203,571 | 179,700 | 11,916 | 1,180 | 2,103 |
| สุโขทัย | 288,518 | 254,606 | 12,955 | 1,153 | 3,744 |
| สุครคิณฑ์ | 228,120 | 203,142 | 8,334 | 1,134 | 3,516 |
| สุทัยธานี | 148,641 | 120,541 | 7,358 | 961 | 10,193 |

สถานที่อยู่ปัจจุบัน และเพศ* (ต่อ)

place of current residence and sex* (Contd.)

| Place of birth | | | | | |
|---|--|---|--------------------------------------|--|---------------------------------------|
| จังหวัดใน ภาคตะวันออกเฉียง เหนือ Province in Northeastern Region | จังหวัดใน ภาคใต้ Province in Southern Region | ไม่ทราบ จังหวัด Unknown Province | ต่าง ประเทศ Foreign country | ไม่ทราบ สถานที่เกิด Unknown place of birth | Place of current residence and sex |
| 125,193 | 12,246 | 181,824 | 58,762 | 34,359 | Males |
| 20,539 | 703 | 13,335 | 1,391 | 5,460 | Kamphaeng Phet |
| 8,919 | 1,181 | 11,502 | 11,593 | 4,499 | Chiang Rai |
| 7,906 | 3,097 | 38,866 | 13,296 | 9,030 | Chiang Mai |
| 4,804 | 458 | 7,138 | 9,927 | 5,476 | Tak |
| 14,448 | 1,095 | 27,669 | 5,927 | 379 | Nakhon Sawan |
| 1,369 | 269 | 4,281 | 851 | 1,109 | Nan |
| 4,569 | 483 | 8,001 | 1,568 | 379 | Phayao |
| 3,620 | 450 | 6,001 | 1,134 | 60 | Phichit |
| 9,461 | 899 | 9,865 | 839 | 953 | Phitsanulok |
| 29,190 | 513 | 13,906 | 2,251 | 742 | Phetchabun |
| 1,520 | 363 | 3,587 | 334 | 210 | Phrae |
| 622 | 148 | 2,586 | 4,226 | 3,776 | Mae Hong Son |
| 4,046 | 981 | 10,173 | 1,682 | 415 | Lampang |
| 1,339 | 423 | 5,382 | 734 | 794 | Lamphun |
| 6,630 | 379 | 7,990 | 1,004 | 57 | Sukhothai |
| 1,895 | 468 | 7,022 | 1,745 | 864 | Uttaradit |
| 4,316 | 336 | 4,520 | 260 | 156 | Uthai Thani |

ตารางที่ 21 ประชากรจำแนกตามสถานที่เกิด

Table 21 Population by place of birth,

| สถานที่อยู่ปัจจุบัน และเพศ | สถานที่เกิด | | | | |
|-------------------------------|--------------|--|----------------------------------|-------------------------------|--|
| | รวม Total | จังหวัดในภาคเหนือ Province in the Northern Region | | กรุงเทพ- มหานคร Bangkok | จังหวัดใน ภาคกลาง Province in Central Region |
| | | จังหวัดที่อยู่ ปัจจุบัน Province of current residence | จังหวัดอื่น Other Province | | |
| | | | | | |
| หญิง | 5,766,903 | 4,884,606 | 323,436 | 32,169 | 121,082 |
| กำแพงเพชร | 338,861 | 221,355 | 58,182 | 1,792 | 17,201 |
| เชียงใหม่ | 562,802 | 494,442 | 22,128 | 2,125 | 4,912 |
| เชียงใหม่ | 758,396 | 629,056 | 40,594 | 8,619 | 10,240 |
| ตาก | 240,558 | 191,784 | 16,827 | 1,122 | 4,531 |
| นครสวรรค์ | 556,001 | 454,134 | 23,649 | 4,077 | 24,575 |
| น่าน | 227,122 | 215,531 | 2,910 | 465 | 1,070 |
| พะเยา | 251,729 | 222,026 | 12,412 | 678 | 1,811 |
| พิจิตร | 295,018 | 267,899 | 8,664 | 1,373 | 5,816 |
| พิษณุโลก | 402,136 | 335,351 | 33,732 | 3,069 | 8,551 |
| เพชรบูรณ์ | 486,096 | 382,801 | 36,787 | 2,240 | 17,650 |
| แพร่ | 249,501 | 235,319 | 6,315 | 832 | 1,516 |
| แม่ฮ่องสอน | 102,004 | 86,089 | 4,243 | 176 | 1,257 |
| ลำปาง | 391,878 | 353,915 | 15,730 | 2,045 | 3,942 |
| ลำพูน | 209,724 | 185,483 | 12,943 | 882 | 1,780 |
| สุโขทัย | 304,727 | 270,092 | 13,489 | 1,159 | 3,587 |
| อุตรดิตถ์ | 235,508 | 211,225 | 7,670 | 847 | 2,950 |
| อุทัยธานี | 154,842 | 128,104 | 7,161 | 668 | 9,693 |

สถานที่อยู่ปัจจุบัน และเพศ* (ต่อ)

place of current residence and sex* (Contd.)

| Place of birth | | | | | |
|---|--|---|--------------------------------------|--|---------------------------------------|
| จังหวัดใน ภาคตะวันออกเฉียงเหนือ Province in Northeastern Region | จังหวัดใน ภาคใต้ Province in Southern Region | ไม่ทราบ จังหวัด Unknown Province | ต่าง ประเทศ Foreign country | ไม่ทราบ สถานที่เกิด Unknown place of birth | Place of current residence and sex |
| 124,034 | 8,426 | 181,487 | 59,396 | 32,267 | Females |
| 20,414 | 400 | 13,341 | 1,563 | 4,613 | Kamphaeng Phet |
| 9,309 | 730 | 11,666 | 12,906 | 4,584 | Chiang Rai |
| 7,181 | 2,096 | 38,905 | 12,964 | 8,741 | Chiang Mai |
| 4,532 | 365 | 6,413 | 9,787 | 5,197 | Tak |
| 14,092 | 868 | 28,356 | 5,923 | 327 | Nakhon Sawan |
| 1,079 | 149 | 4,041 | 920 | 957 | Nan |
| 4,554 | 262 | 7,949 | 1,695 | 342 | Phayao |
| 3,702 | 192 | 6,149 | 1,202 | 21 | Phichit |
| 9,549 | 723 | 9,528 | 614 | 1,019 | Phitsanulok |
| 29,464 | 425 | 13,732 | 2,365 | 632 | Phetchabun |
| 1,499 | 281 | 3,172 | 412 | 155 | Phrae |
| 411 | 129 | 2,650 | 3,808 | 3,241 | Mae Hong Son |
| 4,022 | 739 | 9,772 | 1,324 | 389 | Lampang |
| 1,577 | 241 | 5,562 | 454 | 802 | Lamphun |
| 6,566 | 384 | 8,457 | 913 | 80 | Sukhothai |
| 1,958 | 210 | 7,437 | 2,219 | 992 | Uttaradit |
| 4,125 | 232 | 4,357 | 327 | 175 | Uthai Thani |

Table 22 Population who migrated within

| สถานที่เกิดและเพศ | รวม Total | หมวดอายุ | | | | |
|---|--------------|----------|---------|---------|---------|---------|
| | | 0 - 4 | 5 - 9 | 10 - 14 | 15 - 19 | 20 - 24 |
| ยอดรวม | 11,427,964 | 808,039 | 937,789 | 931,192 | 934,978 | 834,286 |
| ผู้ที่อาศัยอยู่ในจังหวัดที่เกิด ใน พ.ศ.2543 | 9,630,447 | 721,455 | 844,212 | 843,659 | 830,360 | 699,669 |
| ไม่เคยย้ายถิ่นตั้งแต่ พ.ศ.2538 | 9,363,761 | 701,470 | 824,755 | 825,617 | 805,614 | 659,840 |
| ย้ายถิ่นตั้งแต่ พ.ศ.2538 | 212,769 | 15,146 | 14,237 | 13,378 | 20,288 | 36,186 |
| ย้ายภายในจังหวัด | 140,302 | 5,182 | 8,156 | 9,223 | 15,479 | 28,622 |
| ย้ายมาจากจังหวัดอื่น | 65,480 | 9,553 | 5,637 | 3,742 | 4,119 | 6,289 |
| ย้ายมาจากต่างประเทศ | 5,065 | 240 | 326 | 311 | 521 | 794 |
| ไม่ทราบว่าย้ายมาจากไหน | 1,917 | 168 | 117 | 98 | 165 | 477 |
| ไม่ทราบว่าย้ายถิ่นหรือไม่ | 53,915 | 4,836 | 5,216 | 4,661 | 4,454 | 3,640 |
| ผู้ที่ไม่อาศัยอยู่ในจังหวัดที่เกิดในพ.ศ.2543 | 1,249,338 | 30,774 | 39,795 | 40,884 | 58,676 | 88,876 |
| ไม่เคยย้ายถิ่นตั้งแต่ พ.ศ.2538 | 993,993 | 14,181 | 24,095 | 29,023 | 37,004 | 44,132 |
| ย้ายถิ่นตั้งแต่ พ.ศ.2538 | 250,207 | 16,218 | 15,466 | 11,707 | 21,386 | 44,402 |
| ย้ายภายในจังหวัด | 22,912 | 618 | 1,108 | 965 | 1,582 | 2,774 |
| ย้ายมาจากจังหวัดที่เกิด | 213,179 | 14,478 | 13,388 | 10,114 | 18,960 | 40,254 |
| ย้ายมาจากจังหวัดอื่น | 12,013 | 997 | 816 | 585 | 721 | 1,158 |
| ย้ายมาจากต่างประเทศ | 1,329 | 51 | 56 | 20 | 88 | 126 |
| ไม่ทราบว่าย้ายมาจากไหน | 768 | 68 | 94 | 20 | 29 | 84 |
| ไม่ทราบว่าย้ายถิ่นหรือไม่ | 5,134 | 371 | 230 | 151 | 283 | 339 |
| ไม่ทราบจังหวัดที่เกิด | 363,288 | 42,109 | 38,899 | 31,048 | 28,680 | 27,956 |
| เกิดต่างประเทศ | 118,226 | 4,675 | 5,941 | 6,822 | 9,634 | 11,997 |
| ไม่ทราบ | 66,660 | 9,021 | 8,937 | 8,773 | 7,623 | 5,782 |
| ชาย | 5,661,047 | 415,837 | 482,280 | 478,587 | 477,709 | 426,181 |
| ผู้ที่อาศัยอยู่ในจังหวัดที่เกิด ใน พ.ศ.2543 | 4,745,823 | 370,598 | 434,540 | 432,605 | 425,724 | 359,380 |
| ไม่เคยย้ายถิ่นตั้งแต่ พ.ศ.2538 | 4,604,057 | 359,704 | 424,699 | 422,604 | 413,120 | 336,879 |
| ย้ายถิ่นตั้งแต่ พ.ศ.2538 | 115,133 | 8,267 | 7,059 | 7,702 | 10,366 | 20,644 |
| ย้ายภายในจังหวัด | 78,225 | 2,929 | 4,120 | 5,407 | 7,905 | 17,067 |
| ย้ายมาจากจังหวัดอื่น | 32,796 | 5,106 | 2,717 | 2,057 | 2,032 | 2,868 |
| ย้ายมาจากต่างประเทศ | 3,079 | 148 | 148 | 181 | 353 | 397 |
| ไม่ทราบว่าย้ายมาจากไหน | 1,030 | 82 | 71 | 53 | 73 | 310 |
| ไม่ทราบว่าย้ายถิ่นหรือไม่ | 26,631 | 2,624 | 2,780 | 2,295 | 2,235 | 1,854 |
| ผู้ที่ไม่อาศัยอยู่ในจังหวัดที่เกิดในพ.ศ.2543 | 640,188 | 16,006 | 20,699 | 21,807 | 28,579 | 43,886 |
| ไม่เคยย้ายถิ่นตั้งแต่ พ.ศ.2538 | 504,724 | 7,451 | 12,462 | 15,166 | 18,860 | 21,000 |
| ย้ายถิ่นตั้งแต่ พ.ศ.2538 | 132,998 | 8,393 | 8,100 | 6,526 | 9,603 | 22,759 |
| ย้ายภายในจังหวัด | 12,254 | 309 | 630 | 537 | 783 | 1,385 |
| ย้ายมาจากจังหวัดที่เกิด | 113,617 | 7,473 | 6,964 | 5,718 | 8,480 | 20,832 |
| ย้ายมาจากจังหวัดอื่น | 5,940 | 544 | 409 | 244 | 274 | 459 |
| ย้ายมาจากต่างประเทศ | 822 | 46 | 36 | 10 | 53 | 54 |
| ไม่ทราบว่าย้ายมาจากไหน | 359 | 16 | 58 | 15 | 9 | 24 |
| ไม่ทราบว่าย้ายถิ่นหรือไม่ | 2,464 | 160 | 134 | 112 | 114 | 125 |
| ไม่ทราบจังหวัดที่เกิด | 181,847 | 21,885 | 19,598 | 15,935 | 14,673 | 14,173 |
| เกิดต่างประเทศ | 58,811 | 2,547 | 3,000 | 3,706 | 4,721 | 5,661 |
| ไม่ทราบ | 34,370 | 4,795 | 4,436 | 4,529 | 4,007 | 3,074 |

จำแนกตามสถานที่เกิด หมวดยุ และเพศ *

previous five years by place of birth, age group and sex *

| Age group | | | | | | 70 ขึ้นไป and over | Place of birth and sex |
|-----------|-----------|-----------|-----------|---------|---------|---|------------------------|
| 25-29 | 30-39 | 40-49 | 50-59 | 60-69 | | | |
| 857,341 | 2,039,124 | 1,787,776 | 1,018,470 | 774,734 | 504,222 | Total | |
| 706,177 | 1,680,067 | 1,460,053 | 810,146 | 626,081 | 408,554 | Living in province of birth in 2000 | |
| 674,629 | 1,627,344 | 1,427,987 | 796,385 | 616,768 | 403,337 | Has not migrated since 1995 | |
| 27,669 | 43,825 | 24,212 | 9,408 | 5,569 | 2,836 | Migrated since 1995 | |
| 19,450 | 28,590 | 15,718 | 5,299 | 3,038 | 1,531 | Migrated within province | |
| 7,168 | 13,545 | 7,857 | 3,937 | 2,365 | 1,255 | Migrated from other province | |
| 819 | 1,274 | 530 | 116 | 94 | 30 | Migrated from abroad | |
| 229 | 412 | 104 | 53 | 68 | 18 | Migrated from unknown | |
| 3,878 | 8,895 | 7,852 | 4,349 | 3,741 | 2,377 | Unknown | |
| 106,876 | 270,678 | 259,617 | 166,098 | 116,060 | 70,990 | Not living in province of birth in 2000 | |
| 67,603 | 216,482 | 230,570 | 153,652 | 109,591 | 67,645 | Has not migrated since 1995 | |
| 38,863 | 53,440 | 27,983 | 11,626 | 6,009 | 3,092 | Migrated since 1995 | |
| 3,048 | 5,810 | 4,179 | 1,595 | 826 | 392 | Migrated within province | |
| 34,044 | 44,301 | 21,825 | 8,935 | 4,619 | 2,245 | Migrated from province of birth | |
| 1,479 | 2,744 | 1,700 | 931 | 485 | 383 | Migrated from other province | |
| 204 | 342 | 213 | 94 | 69 | 59 | Migrated from abroad | |
| 84 | 239 | 61 | 67 | 7 | 9 | Migrated from unknown | |
| 407 | 753 | 1,062 | 817 | 458 | 251 | Unknown | |
| 27,519 | 56,848 | 44,749 | 27,928 | 21,879 | 15,659 | Unknown province of birth | |
| 11,973 | 23,277 | 17,166 | 10,903 | 8,310 | 7,515 | Foreign born | |
| 4,789 | 8,249 | 6,185 | 3,390 | 2,397 | 1,499 | Unknown | |
| 420,470 | 988,065 | 879,344 | 500,133 | 368,475 | 223,951 | Males | |
| 347,127 | 805,916 | 707,539 | 390,075 | 293,466 | 178,840 | Living in province of birth in 2000 | |
| 329,598 | 778,154 | 690,985 | 383,020 | 288,830 | 176,449 | Has not migrated since 1995 | |
| 15,552 | 23,408 | 12,812 | 5,079 | 2,964 | 1,263 | Migrated since 1995 | |
| 11,067 | 15,956 | 8,445 | 3,016 | 1,651 | 645 | Migrated within province | |
| 3,809 | 6,463 | 3,971 | 1,969 | 1,207 | 582 | Migrated from other province | |
| 562 | 793 | 334 | 67 | 72 | 16 | Migrated from abroad | |
| 111 | 192 | 61 | 23 | 30 | 17 | Migrated from unknown | |
| 1,974 | 4,351 | 3,738 | 1,974 | 1,668 | 1,125 | Unknown | |
| 51,221 | 138,151 | 138,292 | 88,955 | 59,044 | 33,535 | Not living in province of birth in 2000 | |
| 31,457 | 108,078 | 121,212 | 81,636 | 55,521 | 31,867 | Has not migrated since 1995 | |
| 19,592 | 29,675 | 16,598 | 6,910 | 3,290 | 1,536 | Migrated since 1995 | |
| 1,528 | 3,105 | 2,430 | 957 | 462 | 115 | Migrated within province | |
| 17,174 | 24,806 | 13,039 | 5,403 | 2,558 | 1,156 | Migrated from province of birth | |
| 739 | 1,441 | 908 | 481 | 220 | 207 | Migrated from other province | |
| 116 | 185 | 174 | 45 | 42 | 54 | Migrated from abroad | |
| 30 | 134 | 41 | 21 | 6 | - | Migrated from unknown | |
| 169 | 395 | 479 | 406 | 230 | 129 | Unknown | |
| 13,900 | 28,183 | 21,966 | 13,888 | 10,617 | 7,009 | Unknown province of birth | |
| 5,779 | 11,688 | 8,325 | 5,358 | 4,186 | 3,827 | Foreign born | |
| 2,436 | 4,122 | 3,216 | 1,850 | 1,155 | 735 | Unknown | |

ตารางที่ 22 ประชากรที่ย้ายถิ่น ภายใน 5 ปี

Table 22 Population who migrated within

| สถานที่เกิดและเพศ | รวม Total | หมวดอายุ | | | | |
|---|--------------|----------|---------|---------|---------|---------|
| | | 0 - 4 | 5 - 9 | 10 - 14 | 15 - 19 | 20 - 24 |
| หญิง | 5,766,916 | 392,200 | 455,508 | 452,603 | 457,268 | 408,104 |
| ผู้ที่อาศัยอยู่ในจังหวัดที่เกิด ใน พ.ศ.2543 | 4,884,621 | 350,855 | 409,671 | 411,053 | 404,634 | 340,287 |
| ไม่เคยย้ายถิ่นตั้งแต่ พ.ศ.2538 | 4,759,701 | 341,764 | 400,055 | 403,011 | 392,493 | 322,960 |
| ย้ายถิ่นตั้งแต่ พ.ศ.2538 | 97,635 | 6,878 | 7,177 | 5,674 | 9,921 | 15,539 |
| ย้ายภายในจังหวัด | 62,077 | 2,251 | 4,034 | 3,815 | 7,573 | 11,553 |
| ย้ายมาจากจังหวัดอื่น | 32,683 | 4,445 | 2,918 | 1,682 | 2,086 | 3,421 |
| ย้ายมาจากต่างประเทศ | 1,985 | 91 | 177 | 129 | 168 | 396 |
| ไม่ทราบว่าย้ายมาจากไหน | 887 | 85 | 46 | 45 | 91 | 167 |
| ไม่ทราบว่าย้ายถิ่นหรือไม่ | 27,282 | 2,211 | 2,436 | 2,365 | 2,217 | 1,785 |
| ผู้ที่ไม่อาศัยอยู่ในจังหวัดที่เกิดใน พ.ศ.2543 | 609,147 | 14,766 | 19,094 | 19,075 | 30,095 | 44,989 |
| ไม่เคยย้ายถิ่นตั้งแต่ พ.ศ.2538 | 489,267 | 6,729 | 11,631 | 13,855 | 18,143 | 23,131 |
| ย้ายถิ่นตั้งแต่ พ.ศ.2538 | 117,208 | 7,823 | 7,365 | 5,180 | 11,782 | 21,642 |
| ย้ายภายในจังหวัด | 10,656 | 308 | 477 | 427 | 798 | 1,387 |
| ย้ายมาจากจังหวัดที่เกิด | 99,561 | 7,004 | 6,423 | 4,395 | 10,480 | 19,421 |
| ย้ายมาจากจังหวัดอื่น | 6,072 | 452 | 406 | 340 | 446 | 698 |
| ย้ายมาจากต่างประเทศ | 506 | 4 | 19 | 10 | 34 | 71 |
| ไม่ทราบว่าย้ายมาจากไหน | 409 | 51 | 36 | 4 | 20 | 60 |
| ไม่ทราบว่าย้ายถิ่นหรือไม่ | 2,669 | 210 | 96 | 38 | 168 | 213 |
| ไม่ทราบจังหวัดที่เกิด | 181,440 | 20,222 | 19,299 | 15,111 | 14,005 | 13,780 |
| เกิดต่างประเทศ | 59,413 | 2,126 | 2,939 | 3,115 | 4,912 | 6,334 |
| ไม่ทราบ | 32,288 | 4,225 | 4,498 | 4,242 | 3,615 | 2,706 |

จำแนกตามสถานที่เกิด หมวดอายุ และเพศ *(ต่อ)

previous five years by place of birth, age group and sex *(Contd.)

| Age group | | | | | | 70 ขึ้นไป and over | Place of birth and sex |
|-----------|-----------|---------|---------|---------|---------|---|------------------------|
| 25-29 | 30-39 | 40-49 | 50-59 | 60-69 | | | |
| 436,870 | 1,051,058 | 908,430 | 518,336 | 406,258 | 280,269 | Females | |
| 359,048 | 874,150 | 752,513 | 420,069 | 332,613 | 229,712 | Living in province of birth in 2000 | |
| 345,028 | 849,188 | 737,001 | 413,364 | 327,936 | 226,887 | Has not migrated since 1995 | |
| 12,115 | 20,416 | 11,397 | 4,328 | 2,603 | 1,571 | Migrated since 1995 | |
| 8,381 | 12,632 | 7,273 | 2,281 | 1,385 | 884 | Migrated within province | |
| 3,358 | 7,080 | 3,885 | 1,966 | 1,156 | 671 | Migrated from other province | |
| 256 | 481 | 195 | 48 | 21 | 14 | Migrated from abroad | |
| 117 | 219 | 42 | 30 | 37 | 1 | Migrated from unknown | |
| 1,903 | 4,543 | 4,112 | 2,375 | 2,071 | 1,251 | Unknown | |
| 55,653 | 132,526 | 121,323 | 77,142 | 57,015 | 37,454 | Not living in province of birth in 2000 | |
| 36,144 | 108,403 | 109,356 | 72,015 | 54,068 | 35,776 | Has not migrated since 1995 | |
| 19,269 | 23,763 | 11,383 | 4,715 | 2,718 | 1,554 | Migrated since 1995 | |
| 1,518 | 2,703 | 1,748 | 637 | 363 | 275 | Migrated within province | |
| 16,869 | 19,493 | 8,783 | 3,530 | 2,060 | 1,087 | Migrated from province of birth | |
| 738 | 1,302 | 790 | 449 | 264 | 175 | Migrated from other province | |
| 86 | 156 | 39 | 49 | 27 | 5 | Migrated from abroad | |
| 53 | 104 | 19 | 46 | 1 | 9 | Migrated from unknown | |
| 237 | 357 | 582 | 409 | 227 | 121 | Unknown | |
| 13,617 | 28,663 | 22,780 | 14,038 | 11,260 | 8,647 | Unknown province of birth | |
| 6,193 | 11,588 | 8,841 | 5,543 | 4,122 | 3,686 | Foreign born | |
| 2,351 | 4,125 | 2,967 | 1,539 | 1,241 | 763 | Unknown | |

ตารางที่ 23 ประชากรที่ย้ายถิ่นภายใน 5 ปีจำแนกตามสถานที่อยู่ปัจจุบัน

Table 23 Population who migrated within previous five years by place of current

| สถานที่อยู่ปัจจุบัน และเทศ | สถานที่อยู่ก่อนย้าย | | | | |
|-------------------------------|---------------------|--|----------------------------------|-------------------------------|--|
| | รวม Total | จังหวัดในภาคเหนือ Province in the Northern Region | | กรุงเทพ- มหานคร Bangkok | จังหวัดใน ภาคกลาง Province in Central Region |
| | | จังหวัดที่อยู่ ปัจจุบัน Province of current residence | จังหวัดอื่น Other Province | | |
| | | | | | |
| ยอดรวมภาคเหนือ | 495,460 | 166,701 | 127,710 | 34,050 | 38,535 |
| กำแพงเพชร | 22,315 | 986 | 6,685 | 1,908 | 2,891 |
| เชียงใหม่ | 44,316 | 20,208 | 7,730 | 2,581 | 2,594 |
| ตาก | 118,705 | 49,015 | 29,163 | 7,971 | 5,609 |
| นครสวรรค์ | 29,380 | 5,213 | 6,415 | 1,346 | 2,496 |
| น่าน | 55,007 | 17,839 | 11,476 | 5,093 | 6,514 |
| พะเยา | 11,493 | 4,403 | 3,023 | 746 | 682 |
| พิจิตร | 15,948 | 4,609 | 4,695 | 877 | 889 |
| พิษณุโลก | 14,353 | 3,745 | 4,155 | 1,186 | 1,872 |
| เพชรบูรณ์ | 38,214 | 13,769 | 13,542 | 2,550 | 2,861 |
| แพร่ | 25,455 | 8,217 | 4,341 | 1,845 | 2,663 |
| แม่ฮ่องสอน | 13,224 | 5,460 | 3,348 | 1,344 | 1,048 |
| ลำปาง | 10,151 | 1,968 | 3,456 | 230 | 273 |
| ลำพูน | 28,613 | 10,085 | 8,230 | 1,786 | 2,038 |
| สุโขทัย | 21,102 | 5,008 | 9,754 | 723 | 793 |
| สุครีดี | 17,760 | 5,446 | 5,069 | 1,610 | 1,521 |
| สุพรรณบุรี | 16,913 | 6,794 | 4,279 | 1,136 | 1,039 |
| สุราษฎร์ธานี | 12,511 | 3,936 | 2,349 | 1,118 | 2,752 |

สถานที่อยู่ก่อนย้าย และเพศ*

residence, previous place of residence and sex*

| Previous place of residence | | | | | |
|---|--|---|--------------------------------------|--------------------|---------------------------------------|
| จังหวัดใน ภาคตะวันออกเฉียงเหนือ Province in Northeastern Region | จังหวัดใน ภาคใต้ Province in Southern Region | ไม่ทราบ จังหวัด Unknown Province | ต่าง ประเทศ Foreign country | ไม่ทราบ Unknown | Place of current residence and sex |
| 31,677 | 6,156 | 63,272 | 24,488 | 2,869 | Total Northern Region |
| 2,868 | 301 | 2,280 | 4,010 | 387 | Kamphaeng Phet |
| 2,232 | 776 | 4,501 | 3,101 | 593 | Chiang Rai |
| 3,993 | 1,587 | 16,277 | 4,664 | 425 | Chiang Mai |
| 1,108 | 122 | 3,296 | 8,996 | 388 | Tak |
| 3,670 | 561 | 9,542 | 311 | - | Nakhon Sawan |
| 929 | 83 | 1,264 | 351 | 12 | Nan |
| 995 | 159 | 3,554 | 158 | 12 | Phayao |
| 1,198 | 116 | 1,988 | 88 | 6 | Phichit |
| 2,833 | 478 | 2,035 | 61 | 86 | Phitsanulok |
| 3,804 | 206 | 3,971 | 143 | 264 | Phetchabun |
| 999 | 306 | 670 | 49 | - | Phrae |
| 272 | 58 | 2,224 | 1,643 | 26 | Mae Hong Son |
| 1,687 | 599 | 4,080 | 102 | 6 | Lampang |
| 1,034 | 198 | 3,008 | 462 | 121 | Lamphun |
| 1,729 | 242 | 1,988 | 95 | 59 | Sukhothai |
| 1,201 | 208 | 1,648 | 204 | 405 | Uttaradit |
| 1,125 | 156 | 946 | 50 | 79 | Uthai Thani |

ตารางที่ 23 ประชากรที่ย้ายถิ่นภายใน 5 ปีจำแนกตามสถานที่อยู่ปัจจุบัน

Table 23 Population who migrated within previous five years by place of current

| สถานที่อยู่ปัจจุบัน และเทศ | สถานที่อยู่ก่อนย้าย | | | | |
|-------------------------------|---------------------|--|----------------------------------|-------------------------------|--|
| | รวม Total | จังหวัดในภาคเหนือ Province in the Northern Region | | กรุงเทพ- มหานคร Bangkok | จังหวัดใน ภาคกลาง Province in Central Region |
| | | จังหวัดที่อยู่ ปัจจุบัน Province of current residence | จังหวัดอื่น Other Province | | |
| | | | | | |
| ชาย | 265,204 | 92,403 | 68,235 | 17,973 | 20,539 |
| กำแพงเพชร | 12,711 | 615 | 3,756 | 1,057 | 1,476 |
| เชียงใหม่ | 23,996 | 11,325 | 4,086 | 1,484 | 1,453 |
| ตาก | 60,663 | 25,792 | 14,214 | 4,140 | 2,913 |
| นครสวรรค์ | 15,316 | 3,018 | 3,486 | 668 | 1,217 |
| น่าน | 29,678 | 9,378 | 6,551 | 2,932 | 3,645 |
| พะเยา | 6,796 | 2,677 | 1,993 | 410 | 379 |
| พิจิตร | 8,382 | 2,901 | 2,313 | 403 | 427 |
| พิษณุโลก | 7,375 | 1,948 | 2,119 | 563 | 1,011 |
| แพร่ | 21,464 | 7,826 | 7,944 | 1,338 | 1,504 |
| แม่ฮ่องสอน | 13,866 | 4,532 | 2,368 | 969 | 1,501 |
| ลำปาง | 7,312 | 3,335 | 1,748 | 721 | 481 |
| ลำพูน | 6,072 | 1,173 | 2,316 | 126 | 160 |
| สุโขทัย | 16,177 | 6,057 | 4,764 | 890 | 1,065 |
| อุตรดิตถ์ | 10,188 | 2,737 | 4,316 | 379 | 379 |
| อุทัยธานี | 9,101 | 2,851 | 2,503 | 819 | 787 |
| | 9,061 | 3,753 | 2,420 | 549 | 651 |
| | 7,046 | 2,485 | 1,338 | 525 | 1,490 |

สถานที่อยู่ก่อนย้าย และเพศ* (ต่อ)

residence, previous place of residence and sex* (Contd.)

| Previous place of residence | | | | | |
|---|--|---|--------------------------------------|--------------------|---------------------------------------|
| จังหวัดใน ภาคตะวันออกเฉียงเหนือ Province in Northeastern Region | จังหวัดใน ภาคใต้ Province in Southern Region | ไม่ทราบ จังหวัด Unknown Province | ต่าง ประเทศ Foreign country | ไม่ทราบ Unknown | Place of current residence and sex |
| 15,968 | 3,298 | 31,902 | 13,393 | 1,496 | Males |
| 1,638 | 188 | 1,140 | 2,673 | 168 | Kamphaeng Phet |
| 1,016 | 368 | 2,222 | 1,720 | 322 | Chiang Rai |
| 2,034 | 835 | 7,979 | 2,553 | 203 | Chiang Mai |
| 544 | 46 | 1,620 | 4,400 | 316 | Tak |
| 1,914 | 301 | 4,769 | 188 | - | Nakhon Sawan |
| 423 | 52 | 670 | 187 | 5 | Nan |
| 426 | 96 | 1,756 | 62 | - | Phayao |
| 573 | 80 | 1,028 | 48 | 6 | Phichit |
| 1,470 | 300 | 992 | 44 | 46 | Phitsanulok |
| 1,975 | 116 | 2,209 | 78 | 119 | Phetchabun |
| 477 | 156 | 356 | 39 | - | Phrae |
| 151 | 32 | 1,152 | 946 | 16 | Mae Hong Son |
| 777 | 295 | 2,254 | 69 | 6 | Lampang |
| 415 | 114 | 1,551 | 241 | 54 | Lamphun |
| 955 | 108 | 990 | 63 | 26 | Sukhothai |
| 565 | 133 | 767 | 58 | 165 | Uttaradit |
| 615 | 78 | 447 | 24 | 44 | Uthai Thani |

ตารางที่ 23 ประชากรที่ย้ายถิ่นภายใน 5 ปีจำแนกตามสถานที่อยู่ปัจจุบัน

Table 23 Population who migrated within previous five years by place of current

| สถานที่อยู่ปัจจุบัน และเพศ | สถานที่อยู่ก่อนย้าย | | | | |
|-------------------------------|---------------------|--|----------------------------------|-------------------------------|--|
| | รวม Total | จังหวัดในภาคเหนือ Province in the Northern Region | | กรุงเทพ- มหานคร Bangkok | จังหวัดใน ภาคกลาง Province in Central Region |
| | | จังหวัดที่อยู่ ปัจจุบัน Province of current residence | จังหวัดอื่น Other Province | | |
| | | | | | |
| หญิง | 230,252 | 74,298 | 59,477 | 16,076 | 17,991 |
| กำหนดเพชร | 9,605 | 371 | 2,929 | 851 | 1,415 |
| เชียงใหม่ | 20,319 | 8,883 | 3,644 | 1,097 | 1,140 |
| เชียงใหม่ | 58,041 | 23,223 | 14,949 | 3,830 | 2,696 |
| ตาก | 14,065 | 2,194 | 2,930 | 678 | 1,279 |
| นครสวรรค์ | 25,329 | 8,462 | 4,925 | 2,161 | 2,869 |
| น่าน | 4,697 | 1,726 | 1,030 | 335 | 302 |
| พะเยา | 7,565 | 1,708 | 2,382 | 474 | 462 |
| พิจิตร | 6,978 | 1,797 | 2,035 | 623 | 861 |
| พิษณุโลก | 16,749 | 5,942 | 5,598 | 1,212 | 1,356 |
| เพชรบูรณ์ | 11,588 | 3,686 | 1,974 | 876 | 1,162 |
| แพร่ | 5,912 | 2,125 | 1,600 | 624 | 567 |
| แม่ฮ่องสอน | 4,079 | 795 | 1,140 | 104 | 113 |
| ลำปาง | 12,436 | 4,028 | 3,466 | 896 | 973 |
| ลำพูน | 10,914 | 2,271 | 5,438 | 345 | 413 |
| สุโขทัย | 8,659 | 2,595 | 2,566 | 791 | 734 |
| อุตรดิตถ์ | 7,851 | 3,041 | 1,859 | 586 | 387 |
| อุทัยธานี | 5,465 | 1,451 | 1,012 | 593 | 1,262 |

สถานที่อยู่ก่อนย้าย และเพศ* (ต่อ)

residence, previous place of residence and sex* (Contd.)

| Previous place of residence | | | | | |
|---|--|---|--------------------------------------|--------------------|---------------------------------------|
| จังหวัดใน ภาคตะวันออกเฉียงเหนือ Province in Northeastern Region | จังหวัดใน ภาคใต้ Province in Southern Region | ไม่ทราบ จังหวัด Unknown Province | ต่าง ประเทศ Foreign country | ไม่ทราบ Unknown | Place of current residence and sex |
| 15,708 | 2,855 | 31,371 | 11,094 | 1,373 | Females |
| 1,230 | 112 | 1,140 | 1,337 | 219 | Kamphaeng Phet |
| 1,216 | 409 | 2,279 | 1,381 | 271 | Chiang Rai |
| 1,959 | 752 | 8,298 | 2,111 | 222 | Chiang Mai |
| 563 | 76 | 1,676 | 4,596 | 72 | Tak |
| 1,756 | 260 | 4,773 | 123 | - | Nakhon Sawan |
| 506 | 31 | 594 | 164 | 7 | Nan |
| 570 | 63 | 1,798 | 96 | 12 | Phayao |
| 624 | 36 | 961 | 40 | - | Phichit |
| 1,363 | 178 | 1,043 | 17 | 40 | Phitsanulok |
| 1,829 | 89 | 1,763 | 64 | 145 | Phetchabun |
| 522 | 149 | 314 | 11 | - | Phrae |
| 122 | 26 | 1,072 | 697 | 10 | Mae Hong Son |
| 909 | 304 | 1,826 | 33 | - | Lampang |
| 619 | 83 | 1,456 | 220 | 67 | Lamphun |
| 774 | 134 | 998 | 33 | 33 | Sukhothai |
| 636 | 75 | 881 | 146 | 240 | Uttaradit |
| 510 | 78 | 499 | 25 | 35 | Uthai Thani |

Table 24 Population who migrated within

| สถานที่อยู่ก่อนย้าย และเพศ | รวม | หมวดอายุ | | | | |
|----------------------------|------------|----------|---------|---------|---------|---------|
| | Total | 0 - 4 | 5 - 9 | 10 - 14 | 15 - 19 | 20 - 24 |
| ยอดรวม | 11,427,963 | 808,041 | 937,791 | 931,195 | 934,978 | 834,287 |
| ยอดรวมผู้ย้ายถิ่น | 495,457 | 33,127 | 31,901 | 26,894 | 45,300 | 85,978 |
| ส่วนร้อย | 4.3 | 4.0 | 3.4 | 2.8 | 4.8 | 10.3 |
| ย้ายภายในจังหวัด | 166,699 | 5,875 | 9,453 | 10,338 | 17,349 | 31,924 |
| เขตการปกครอง | 166,699 | 5,875 | 9,453 | 10,338 | 17,349 | 31,924 |
| จากในเขตเทศบาล | 45,253 | 1,750 | 2,927 | 2,748 | 4,205 | 7,472 |
| จากนอกเขตเทศบาล | 116,958 | 3,671 | 6,148 | 7,253 | 12,802 | 23,851 |
| ไม่ทราบเขต | 4,485 | 452 | 375 | 335 | 339 | 598 |
| อำเภอ | 166,700 | 5,875 | 9,453 | 10,338 | 17,349 | 31,924 |
| อำเภอเดียวกัน | 63,780 | 2,586 | 4,168 | 4,462 | 6,577 | 10,464 |
| ต่างอำเภอ | 82,766 | 2,392 | 4,207 | 4,515 | 9,007 | 17,686 |
| ไม่ทราบอำเภอ | 20,150 | 894 | 1,076 | 1,359 | 1,763 | 3,771 |
| ย้ายมาจากจังหวัดอื่น | 301,397 | 25,969 | 20,624 | 15,070 | 24,633 | 49,034 |
| จากในเขตเทศบาล | 92,341 | 7,478 | 7,173 | 4,209 | 6,462 | 13,038 |
| จากนอกเขตเทศบาล | 152,574 | 8,383 | 8,287 | 7,596 | 14,491 | 30,819 |
| ไม่ทราบเขต | 56,479 | 10,105 | 5,161 | 3,263 | 3,677 | 5,174 |
| ย้ายมาจากจังหวัด | | | | | | |
| กรุงเทพมหานคร | 34,047 | 4,209 | 3,663 | 1,668 | 2,078 | 3,174 |
| กาญจนบุรี | 1,335 | 93 | 76 | 112 | 88 | 188 |
| จันทบุรี | 969 | 83 | 48 | 93 | 60 | 82 |
| ฉะเชิงเทรา | 850 | 87 | 51 | 22 | 67 | 148 |
| ชลบุรี | 2,240 | 364 | 187 | 171 | 149 | 180 |
| ชัยนาท | 3,777 | 149 | 213 | 266 | 331 | 503 |
| ตราด | 555 | 31 | 62 | 57 | 34 | 62 |
| นครนายก | 378 | 22 | 28 | 2 | 27 | 40 |
| นครปฐม | 1,819 | 170 | 198 | 81 | 55 | 172 |
| นนทบุรี | 1,894 | 148 | 228 | 145 | 114 | 98 |
| ปทุมธานี | 1,324 | 218 | 90 | 55 | 71 | 107 |
| ประจวบคีรีขันธ์ | 668 | 55 | 66 | 35 | 66 | 128 |
| ปราจีนบุรี | 824 | 94 | 92 | 42 | 65 | 54 |
| พระนครศรีอยุธยา | 3,030 | 388 | 229 | 116 | 333 | 355 |
| เพชรบุรี | 672 | 38 | 37 | 30 | 20 | 105 |
| ระยอง | 1,098 | 175 | 143 | 23 | 57 | 175 |
| ราชบุรี | 1,326 | 101 | 121 | 70 | 97 | 169 |
| ลพบุรี | 3,559 | 210 | 273 | 195 | 355 | 299 |
| สมุทรปราการ | 2,717 | 450 | 280 | 202 | 246 | 272 |
| สมุทรสงคราม | 378 | 23 | 36 | 20 | 11 | 34 |
| สมุทรสาคร | 1,140 | 185 | 103 | 51 | 86 | 142 |
| สระบุรี | 2,982 | 279 | 332 | 283 | 155 | 284 |
| สระแก้ว | 736 | 55 | 75 | 32 | 25 | 159 |

จำแนกตาม สถานที่อยู่ก่อนย้าย หมวดอายุ และเพศ *

previous five years by previous place of residence, age group and sex *

| Age group | | | | | | Previous place of residence and sex |
|-----------|-----------|-----------|-----------|---------|-----------------------|-------------------------------------|
| 25-29 | 30-39 | 40-49 | 50-59 | 60-69 | 70 ขึ้นไป and over | |
| 857,342 | 2,039,124 | 1,787,776 | 1,018,472 | 774,734 | 504,223 | Total |
| 71,305 | 103,741 | 55,519 | 22,630 | 12,452 | 6,597 | Total of migrants |
| 8.3 | 5.0 | 3.1 | 2.2 | 1.6 | 1.3 | Percent |
| 23,075 | 35,230 | 20,404 | 7,108 | 3,949 | 1,978 | Migrated within province |
| 23,075 | 35,230 | 20,404 | 7,108 | 3,949 | 1,978 | Area |
| 6,369 | 9,713 | 6,071 | 2,356 | 1,067 | 561 | From municipal area |
| 16,088 | 24,629 | 13,799 | 4,579 | 2,749 | 1,374 | From non-municipal area |
| 616 | 886 | 533 | 171 | 130 | 41 | Unknown area |
| 23,074 | 35,231 | 20,405 | 7,108 | 3,949 | 1,978 | Amphoe |
| 8,569 | 13,016 | 8,288 | 2,944 | 1,810 | 884 | Within amphoe |
| 11,795 | 17,819 | 9,709 | 3,173 | 1,608 | 840 | Difference amphoe |
| 2,705 | 4,393 | 2,406 | 989 | 529 | 251 | Unknown amphoe |
| 43,826 | 62,809 | 32,737 | 14,513 | 7,880 | 4,288 | Migrated from other province |
| 13,020 | 21,674 | 11,392 | 5,035 | 2,052 | 792 | From municipal area |
| 25,775 | 31,611 | 14,552 | 5,729 | 3,425 | 1,890 | From non-municipal area |
| 5,027 | 9,521 | 6,789 | 3,746 | 2,401 | 1,602 | Unknown area |
| | | | | | | Migrated from province |
| 4,293 | 7,687 | 4,003 | 1,889 | 1,013 | 356 | Bangkok |
| 220 | 311 | 157 | 53 | 26 | 4 | Kanchanaburi |
| 176 | 217 | 106 | 58 | 12 | 28 | Chanthaburi |
| 84 | 192 | 111 | 45 | 27 | 9 | Chachoengsao |
| 296 | 499 | 286 | 62 | 31 | 5 | Chon Buri |
| 431 | 883 | 612 | 193 | 122 | 63 | Chai Nat |
| 72 | 114 | 74 | 28 | 15 | 1 | Trat |
| 97 | 98 | 27 | 15 | 10 | 5 | Nakhon Nayok |
| 254 | 521 | 217 | 64 | 54 | 23 | Nakhon Pathom |
| 227 | 379 | 286 | 129 | 80 | 49 | Nonthaburi |
| 194 | 339 | 137 | 58 | 36 | 11 | Pathum Thani |
| 60 | 124 | 89 | 31 | 5 | 1 | Prachuap Khiri Khan |
| 73 | 191 | 114 | 19 | 27 | 45 | Prachin Buri |
| 363 | 726 | 258 | 172 | 35 | 45 | Phra Nakhon Si Ayutthaya |
| 144 | 178 | 68 | 32 | 13 | - | Phetchaburi |
| 143 | 252 | 62 | 24 | 22 | 15 | Rayong |
| 242 | 273 | 132 | 64 | 22 | 25 | Ratchaburi |
| 581 | 728 | 558 | 187 | 94 | 68 | Lop Buri |
| 275 | 440 | 276 | 182 | 56 | 27 | Samut Prakarn |
| 86 | 91 | 54 | 1 | 16 | 1 | Samut Songkhram |
| 118 | 220 | 147 | 70 | 12 | - | Samut Sakhon |
| 316 | 752 | 302 | 149 | 85 | 36 | Saraburi |
| 118 | 200 | 17 | 33 | - | 15 | Sa Kaeo |

Table 24 Population who migrated within

| สถานที่อยู่ก่อนย้าย และเทศ | รวม Total | หมวดอายุ | | | | |
|----------------------------|--------------|----------|-------|---------|---------|---------|
| | | 0 - 4 | 5 - 9 | 10 - 14 | 15 - 19 | 20 - 24 |
| สิงห์บุรี | 1,055 | 51 | 56 | 42 | 67 | 40 |
| สุพรรณบุรี | 2,495 | 93 | 145 | 143 | 214 | 227 |
| อ่างทอง | 678 | 37 | 69 | 17 | 49 | 72 |
| กำแพงเพชร | 9,204 | 419 | 542 | 534 | 968 | 1,947 |
| เวียงจันทน์ | 15,082 | 504 | 544 | 793 | 1,967 | 4,145 |
| เวียงใหม่ | 11,949 | 661 | 581 | 430 | 856 | 2,471 |
| ตาก | 5,050 | 284 | 320 | 405 | 624 | 882 |
| นครสวรรค์ | 9,858 | 599 | 596 | 386 | 608 | 1,404 |
| น่าน | 4,435 | 177 | 201 | 104 | 540 | 1,288 |
| พะเยา | 7,013 | 242 | 297 | 255 | 761 | 1,871 |
| พิจิตร | 7,115 | 288 | 298 | 372 | 632 | 1,347 |
| พิษณุโลก | 8,405 | 355 | 404 | 403 | 613 | 1,477 |
| เพชรบูรณ์ | 6,515 | 345 | 320 | 366 | 724 | 964 |
| แพร่ | 7,190 | 190 | 277 | 238 | 712 | 2,068 |
| แม่ฮ่องสอน | 3,452 | 81 | 102 | 218 | 551 | 748 |
| ลำปาง | 9,219 | 232 | 331 | 367 | 835 | 2,302 |
| ลำพูน | 6,285 | 188 | 164 | 173 | 667 | 2,017 |
| สุโขทัย | 8,451 | 344 | 411 | 330 | 747 | 2,535 |
| สุครีดี | 5,273 | 234 | 254 | 270 | 483 | 1,216 |
| สุโขทัยธานี | 3,193 | 66 | 108 | 107 | 319 | 695 |
| กาฬสินธุ์ | 1,328 | 72 | - | 71 | 114 | 288 |
| ขอนแก่น | 3,515 | 238 | 248 | 106 | 195 | 608 |
| ชัยภูมิ | 2,377 | 130 | 136 | 168 | 202 | 325 |
| นครพนม | 737 | 67 | 38 | 16 | 46 | 199 |
| นครราชสีมา | 4,211 | 351 | 236 | 194 | 351 | 554 |
| บุรีรัมย์ | 1,868 | 147 | 95 | 60 | 80 | 283 |
| มหาสารคาม | 1,063 | 57 | 61 | 15 | 66 | 175 |
| มุกดาหาร | 243 | 27 | - | 4 | 23 | 36 |
| ยโสธร | 653 | 15 | 24 | 5 | 45 | 117 |
| ร้อยเอ็ด | 1,654 | 112 | 31 | 58 | 102 | 293 |
| เลย | 1,974 | 95 | 147 | 107 | 217 | 245 |
| ศรีสะเกษ | 1,285 | 70 | 49 | 28 | 80 | 267 |
| สกลนคร | 1,654 | 139 | 106 | 65 | 119 | 320 |
| สุรินทร์ | 1,723 | 96 | 95 | 56 | 99 | 334 |
| หนองคาย | 1,436 | 104 | 51 | 93 | 161 | 260 |
| อุดรธานี | 2,824 | 127 | 205 | 167 | 204 | 575 |
| อุบลราชธานี | 2,123 | 109 | 68 | 62 | 182 | 394 |
| หนองบัวลำภู | 676 | 52 | 37 | 51 | 100 | 108 |
| อำนาจเจริญ | 305 | 6 | 25 | 4 | 16 | 63 |
| กระบี่ | 271 | 5 | 41 | 14 | 21 | 40 |
| ชุมพร | 660 | 26 | 69 | 55 | 47 | 72 |

จำแนกตาม สถานที่อยู่ก่อนย้าย หมวดอายุ และเพศ *(ต่อ)

previous five years by previous place of residence, age group and sex *(Contd.)

| Age group | | | | | | Previous place of residence and sex |
|-----------|-------|-------|-------|-------|-----------------------|-------------------------------------|
| 25-29 | 30-39 | 40-49 | 50-59 | 60-69 | 70 ขึ้นไป and over | |
| 148 | 249 | 157 | 191 | 46 | - | Sing Buri |
| 392 | 630 | 315 | 136 | 111 | 79 | Suphanburi |
| 103 | 155 | 80 | 32 | 37 | 20 | Ang Thong |
| 1,246 | 2,113 | 828 | 314 | 183 | 99 | Kamphaeng Phet |
| 2,192 | 2,670 | 1,377 | 532 | 210 | 137 | Chiang Rai |
| 2,087 | 2,621 | 1,362 | 454 | 332 | 79 | Chiang Mai |
| 822 | 941 | 400 | 229 | 80 | 51 | Tak |
| 1,648 | 2,290 | 1,287 | 511 | 326 | 189 | Nakhon Sawan |
| 759 | 834 | 337 | 82 | 73 | 30 | Nan |
| 1,369 | 1,139 | 723 | 205 | 98 | 44 | Phayao |
| 1,026 | 1,534 | 811 | 385 | 288 | 121 | Phichit |
| 1,257 | 2,152 | 985 | 432 | 221 | 95 | Phitsanulok |
| 1,084 | 1,519 | 681 | 321 | 130 | 48 | Phetchabun |
| 1,120 | 1,474 | 688 | 246 | 143 | 25 | Phrae |
| 457 | 738 | 370 | 109 | 28 | 42 | Mae Hong Son |
| 1,808 | 1,836 | 912 | 348 | 150 | 84 | Lampang |
| 903 | 1,110 | 590 | 239 | 142 | 83 | Lamphun |
| 1,173 | 1,657 | 733 | 331 | 123 | 54 | Sukhothai |
| 736 | 1,071 | 573 | 301 | 84 | 39 | Uttaradit |
| 510 | 549 | 410 | 254 | 83 | 82 | Uthai Thani |
| 266 | 306 | 128 | 13 | 39 | 23 | Kalasin |
| 694 | 811 | 383 | 163 | 43 | 14 | Khon kaen |
| 456 | 579 | 269 | 42 | 55 | 5 | Chaiyaphum |
| 145 | 135 | 65 | 10 | - | 10 | Nakhon phanom |
| 842 | 1,021 | 340 | 172 | 85 | 53 | Nakhon Ratchasima |
| 532 | 467 | 137 | 30 | 27 | - | Buri Ram |
| 304 | 242 | 82 | 45 | 2 | 7 | Maha Sarakham |
| 82 | 56 | 1 | 11 | - | - | Mukdahan |
| 168 | 180 | 60 | 28 | 5 | 1 | Yasothon |
| 364 | 385 | 136 | 105 | 28 | 29 | Roi Et |
| 353 | 487 | 213 | 68 | 30 | 1 | Loei |
| 324 | 283 | 128 | 31 | 9 | 7 | Si Sa Ket |
| 338 | 385 | 115 | 23 | 35 | 1 | Sakon Nakhon |
| 402 | 385 | 179 | 28 | 23 | 15 | Surin |
| 294 | 306 | 106 | 40 | 10 | 3 | Nong Khai |
| 523 | 560 | 286 | 76 | 45 | 47 | Udon Thani |
| 525 | 517 | 138 | 84 | 16 | 18 | Ubon Ratchathani |
| 123 | 138 | 34 | - | - | 27 | Nong Bua Lamphu |
| 43 | 102 | 31 | 10 | - | 1 | Amnat Charoen |
| 34 | 65 | 42 | 4 | - | - | Krabi |
| 98 | 124 | 91 | 43 | 20 | 9 | Chumphon |

ตารางที่ 24 ประชากรที่ย้ายถิ่นภายใน 5 ปี

Table 24 Population who migrated within 5 years

| สถานที่อยู่ก่อนย้าย และเพศ | รวม Total | หมวดอายุ | | | | |
|----------------------------|--------------|----------|-------|---------|---------|---------|
| | | 0 - 4 | 5 - 9 | 10 - 14 | 15 - 19 | 20 - 24 |
| หญิง | 362 | 41 | 15 | 18 | 20 | 7 |
| นครศรีธรรมราช | 1,302 | 126 | 102 | 58 | 101 | 19 |
| นราธิวาส | 253 | 21 | 10 | 9 | 22 | 3 |
| ปัตตานี | 152 | 5 | 24 | 20 | 22 | 1 |
| พังงา | 161 | 10 | 15 | 5 | 13 | 2 |
| พัทลุง | 174 | - | 10 | - | 30 | 1 |
| ภูเก็ต | 406 | 61 | 60 | 35 | 21 | 3 |
| ยะลา | 291 | 10 | 39 | 33 | 20 | 5 |
| ระนอง | 212 | 4 | 24 | - | 42 | 2 |
| สงขลา | 1,209 | 113 | 130 | 34 | 65 | 18 |
| สตูล | 106 | 4 | 19 | 4 | 1 | 1 |
| สุราษฎร์ธานี | 579 | 32 | 43 | 30 | 34 | 7 |
| ไม่ทราบจังหวัด | 63,272 | 10,410 | 5,652 | 3,633 | 4,175 | 6,011 |
| ย้ายมาจากต่างประเทศ | 24,490 | 1,014 | 1,581 | 1,353 | 3,107 | 4,433 |
| เอเชีย | 23,210 | 939 | 1,508 | 1,269 | 3,038 | 4,333 |
| จีน | 2,002 | 77 | 119 | 44 | 241 | 34 |
| ญี่ปุ่น | 1,011 | 120 | 92 | 14 | 38 | 8 |
| ฮ่องกง | 362 | 39 | 20 | 12 | 47 | 5 |
| ไต้หวัน | 875 | 9 | 81 | 40 | 48 | 12 |
| มาเลเซีย สิงคโปร์ | 1,146 | 35 | 108 | 109 | 91 | 9 |
| เวียดนาม | 535 | 15 | 21 | 31 | 85 | 7 |
| ลาว | 665 | 44 | 37 | 45 | 64 | 10 |
| บังคลาเทศ อินเดีย ปากีสถาน | 143 | 17 | 10 | 21 | 13 | |
| พม่า | 16,345 | 577 | 1,010 | 941 | 2,400 | 3,433 |
| อื่นๆ | 118 | - | 5 | 5 | 5 | |
| อเมริกา | 330 | 5 | 16 | 7 | 31 | 3 |
| สหรัฐอเมริกา | 224 | 5 | 16 | 6 | 11 | 2 |
| แคนาดา | 18 | - | - | 1 | - | |
| เม็กซิโก บราซิล | 6 | - | - | - | - | |
| อื่นๆ | 81 | - | - | - | 19 | |
| ยุโรป | 508 | 42 | 15 | 47 | 5 | 1 |
| อังกฤษ ฝรั่งเศส | 223 | 32 | - | 20 | 1 | |
| อิตาลี เยอรมัน | | | | | | |
| อื่นๆ | 284 | 10 | 15 | 26 | 4 | 1 |
| โอเชียเนีย | 78 | 5 | 15 | 5 | 13 | |
| ออสเตรเลีย นิวซีแลนด์ | 69 | 5 | 15 | 5 | 12 | |
| อื่นๆ | 8 | - | - | - | 1 | |
| แอฟริกาและอื่นๆ | - | - | - | - | - | |
| ไม่ทราบประเทศ | 358 | 21 | 25 | 24 | 18 | 5 |
| ไม่ทราบ | 2,867 | 264 | 239 | 130 | 206 | 51 |

จำแนกตาม สถานที่อยู่ก่อนย้าย หมวดอายุ และเพศ *(ต่อ)

previous five years by previous place of residence, age group and sex *(Contd.)

| Age group | | | | | | Previous place of residence and sex |
|-----------|--------|-------|-------|-------|-----------------------|-------------------------------------|
| 25-29 | 30-39 | 40-49 | 50-59 | 60-69 | 70 ขึ้นไป and over | |
| 70 | 78 | 30 | 5 | 5 | - | Trang |
| 210 | 297 | 88 | 69 | 52 | 1 | Nakhon Si Thammarat |
| 48 | 87 | 11 | - | 1 | - | Narathiwat |
| 4 | 42 | 19 | 1 | - | - | Pattani |
| 24 | 48 | 10 | 9 | - | - | Phangnga |
| 47 | 62 | 9 | - | - | - | Phatthalung |
| 76 | 75 | 26 | - | 6 | - | Phuket |
| 22 | 42 | 58 | 9 | - | - | Yala |
| 47 | 34 | 10 | 5 | 17 | - | Ranong |
| 159 | 266 | 138 | 85 | 15 | 9 | Songkhla |
| 19 | 30 | 5 | 9 | - | - | Satun |
| 87 | 171 | 81 | 18 | - | - | Surat Thani |
| 6,311 | 11,251 | 7,498 | 4,010 | 2,565 | 1,742 | Unknown province |
| 4,058 | 5,011 | 2,200 | 873 | 543 | 300 | Migrated from foreign country |
| 3,887 | 4,724 | 2,024 | 739 | 473 | 267 | Asia |
| 368 | 406 | 198 | 89 | 69 | 38 | China |
| 50 | 260 | 171 | 60 | 90 | 28 | Japan |
| 48 | 81 | 42 | 4 | - | 5 | Hong Kong |
| 171 | 217 | 126 | 34 | 17 | 1 | Taiwan |
| 172 | 339 | 84 | 31 | 31 | 45 | Malaysia, Singapore |
| 44 | 120 | 96 | 25 | 21 | - | Vietnam |
| 99 | 155 | 46 | 11 | 16 | 36 | Lao |
| 39 | 31 | 2 | - | - | - | Bangladesh, India, Pakistan |
| 2,883 | 3,052 | 1,225 | 482 | 227 | 106 | Myanmar |
| 8 | 57 | 29 | - | - | 5 | Others |
| 41 | 57 | 45 | 52 | 32 | 11 | America |
| 19 | 31 | 39 | 41 | 16 | 11 | U.S.A. |
| 15 | 1 | 1 | - | - | - | Canada |
| - | 5 | - | - | - | - | Mexico, Brazil |
| 6 | 20 | 4 | 11 | 15 | - | Others |
| 81 | 126 | 70 | 66 | 17 | 15 | Europe |
| 31 | 32 | 55 | 22 | 10 | 10 | United Kingdom, France |
| | | | | | | Italy, Germany |
| 50 | 93 | 15 | 44 | 7 | 5 | Others |
| - | 9 | - | 13 | 9 | - | Oceania |
| - | 3 | - | 13 | 9 | - | Australia, New Zealand |
| - | 6 | - | - | - | - | Others |
| - | - | - | - | - | - | Africa and others |
| 46 | 91 | 60 | 1 | 9 | 5 | Unknown country |
| 343 | 687 | 173 | 132 | 77 | 27 | Unknown |

ตารางที่ 24 ประชากรที่ย้ายถิ่นภายใน 5'

Table 24 Population who migrated withi

| สถานที่อยู่ก่อนย้าย และเพศ | รวม | หมวดอายุ | | | | |
|----------------------------|-----------|----------|---------|---------|---------|---------|
| | Total | 0 - 4 | 5 - 9 | 10 - 14 | 15 - 19 | 20 - 24 |
| ชาย | 5,661,045 | 415,839 | 482,281 | 478,589 | 477,709 | 426,188 |
| ยอดรวมผู้ย้ายถิ่น | 265,204 | 17,728 | 16,257 | 15,185 | 21,453 | 45,900 |
| ส่วนร้อย | 4.6 | 4.2 | 3.3 | 3.1 | 4.4 | 10 |
| ย้ายภายในจังหวัด | 92,401 | 3,278 | 4,845 | 6,030 | 8,839 | 18,733 |
| เขตการปกครอง | 92,401 | 3,278 | 4,845 | 6,030 | 8,839 | 18,733 |
| จากในเขตเทศบาล | 23,126 | 968 | 1,601 | 1,531 | 2,109 | 3,722 |
| จากนอกเขตเทศบาล | 66,812 | 2,043 | 2,996 | 4,345 | 6,558 | 14,669 |
| ไม่ทราบเขต | 2,459 | 265 | 245 | 152 | 170 | 31 |
| อำเภอ | 92,399 | 3,278 | 4,846 | 6,030 | 8,839 | 18,733 |
| อำเภอเดียวกัน | 34,239 | 1,389 | 2,092 | 2,782 | 3,460 | 5,544 |
| ต่างอำเภอ | 47,703 | 1,480 | 2,258 | 2,606 | 4,579 | 11,220 |
| ไม่ทราบอำเภอ | 10,454 | 406 | 491 | 639 | 798 | 1,969 |
| ย้ายมาจากจังหวัดอื่น | 157,914 | 13,682 | 10,455 | 8,332 | 11,116 | 24,755 |
| จากในเขตเทศบาล | 47,521 | 3,818 | 3,690 | 2,284 | 2,953 | 5,833 |
| จากนอกเขตเทศบาล | 81,608 | 4,446 | 4,394 | 4,327 | 6,358 | 16,244 |
| ไม่ทราบเขต | 28,783 | 5,415 | 2,368 | 1,719 | 1,802 | 2,678 |
| ย้ายมาจากจังหวัด | | | | | | |
| กรุงเทพมหานคร | 17,970 | 2,127 | 1,829 | 911 | 1,045 | 1,611 |
| กาญจนบุรี | 638 | 71 | 27 | 65 | 35 | 6 |
| จันทบุรี | 555 | 43 | 15 | 57 | 22 | 6 |
| ฉะเชิงเทรา | 517 | 33 | 36 | 22 | 20 | 8 |
| ชลบุรี | 1,149 | 177 | 67 | 105 | 62 | 6 |
| ชัยนาท | 1,914 | 39 | 80 | 156 | 164 | 24 |
| ตราด | 301 | 21 | 30 | 37 | 10 | 4 |
| นครนายก | 188 | 6 | 18 | 2 | 14 | 2 |
| นครปฐม | 991 | 55 | 115 | 36 | 18 | 9 |
| นนทบุรี | 991 | 77 | 79 | 102 | 43 | 3 |
| ปทุมธานี | 675 | 98 | 42 | 14 | 32 | 3 |
| ประจวบคีรีขันธ์ | 347 | 22 | 30 | 29 | 20 | 7 |
| ปราจีนบุรี | 448 | 60 | 54 | 12 | 29 | 3 |
| พระนครศรีอยุธยา | 1,600 | 232 | 136 | 51 | 135 | 19 |
| เพชรบุรี | 358 | 32 | 26 | 6 | 9 | 4 |
| ระยอง | 578 | 94 | 34 | 7 | 31 | 7 |
| ราชบุรี | 707 | 71 | 57 | 56 | 41 | 7 |
| ลพบุรี | 2,026 | 127 | 155 | 117 | 199 | 14 |
| สมุทรปราการ | 1,488 | 294 | 140 | 113 | 130 | 10 |
| สมุทรสงคราม | 212 | 23 | 25 | 10 | 8 | 2 |
| สมุทรสาคร | 513 | 76 | 77 | - | 35 | 6 |
| สระบุรี | 1,598 | 169 | 160 | 147 | 78 | 16 |
| สระแก้ว | 389 | 15 | 54 | 17 | 25 | 7 |

จำแนกตาม สถานที่อยู่ก่อนย้าย หมวดอายุ และเพศ *(ต่อ)

previous five years by previous place of residence, age group and sex *(Contd.)

| Age group | | | | | | Previous place of residence and sex |
|-----------|---------|---------|---------|---------|-----------------------|-------------------------------------|
| 25-29 | 30-39 | 40-49 | 50-59 | 60-69 | 70 ขึ้นไป and over | |
| 420,471 | 988,065 | 879,345 | 500,135 | 368,476 | 223,953 | Males |
| 37,586 | 56,829 | 31,364 | 12,921 | 6,790 | 3,174 | Total of migrants |
| 8.9 | 5.7 | 3.5 | 2.5 | 1.8 | 1.4 | Percent |
| 12,879 | 19,528 | 11,192 | 4,100 | 2,161 | 794 | Migrated within province |
| 12,879 | 19,528 | 11,192 | 4,100 | 2,161 | 794 | Area |
| 3,155 | 4,913 | 3,071 | 1,254 | 576 | 207 | From municipal area |
| 9,389 | 14,151 | 7,772 | 2,770 | 1,530 | 552 | From non-municipal area |
| 332 | 460 | 346 | 74 | 53 | 34 | Unknown area |
| 12,878 | 19,528 | 11,192 | 4,100 | 2,162 | 794 | Amphoe |
| 4,656 | 6,999 | 4,270 | 1,649 | 1,009 | 376 | Within amphoe |
| 6,778 | 10,025 | 5,663 | 1,910 | 873 | 312 | Difference amphoe |
| 1,442 | 2,502 | 1,257 | 539 | 278 | 105 | Unknown amphoe |
| 22,325 | 33,933 | 18,672 | 8,268 | 4,204 | 2,155 | Migrated from other province |
| 6,210 | 11,488 | 6,564 | 3,056 | 1,178 | 432 | From municipal area |
| 13,448 | 17,736 | 8,537 | 3,315 | 1,838 | 945 | From non-municipal area |
| 2,665 | 4,705 | 3,568 | 1,894 | 1,185 | 774 | Unknown area |
| | | | | | | Migrated from province |
| 2,111 | 4,083 | 2,387 | 1,107 | 563 | 177 | Bangkok |
| 74 | 187 | 51 | 34 | 15 | 4 | Kanchanaburi |
| 117 | 108 | 66 | 28 | 12 | 16 | Chanthaburi |
| 53 | 127 | 79 | 28 | 18 | 9 | Chachoengsao* |
| 158 | 274 | 184 | 37 | 13 | - | Chon Buri |
| 244 | 425 | 330 | 150 | 29 | 40 | Chai Nat |
| 40 | 47 | 39 | 23 | 10 | - | Trat |
| 58 | 38 | 11 | 8 | 1 | 5 | Nakhon Nayok |
| 122 | 286 | 168 | 47 | 33 | 13 | Nakhon Pathom |
| 144 | 194 | 130 | 72 | 60 | 43 | Nonthaburi |
| 114 | 205 | 62 | 36 | 28 | 5 | Pathum Thani |
| 21 | 64 | 55 | 17 | 5 | 1 | Prachuap Khiri Khan |
| 39 | 94 | 69 | 19 | 12 | 23 | Prachin Buri |
| 162 | 395 | 164 | 88 | 19 | 14 | Phra Nakhon Si Ayutthaya |
| 77 | 110 | 32 | 6 | 13 | - | Phetchaburi |
| 97 | 160 | 36 | 5 | 22 | 10 | Rayong |
| 120 | 140 | 82 | 40 | 10 | 9 | Ratchabun |
| 289 | 445 | 384 | 86 | 46 | 29 | Lop Buri |
| 128 | 243 | 175 | 101 | 39 | 10 | Samut Prakarn |
| 47 | 33 | 34 | 1 | 5 | 1 | Samut Songkhram |
| 39 | 97 | 72 | 38 | 12 | - | Samut Sakhon |
| 143 | 385 | 207 | 83 | 45 | 8 | Saraburi |
| 61 | 106 | 11 | 19 | - | 5 | Sa Kaeo |

Table 24 Population who migrated within

| สถานที่อยู่ก่อนย้าย และเพศ | รวม Total | หมวดอายุ | | | | |
|----------------------------|--------------|----------|-------|---------|---------|---------|
| | | 0 - 4 | 5 - 9 | 10 - 14 | 15 - 19 | 20 - 24 |
| สิงห์บุรี | 553 | 21 | 26 | 22 | 51 | 31 |
| สุพรรณบุรี | 1,367 | 28 | 86 | 88 | 99 | 95 |
| อ่างทอง | 401 | 15 | 54 | 2 | 25 | 55 |
| กำแพงเพชร | 4,897 | 222 | 256 | 315 | 423 | 1,181 |
| เจียงราย | 8,210 | 252 | 321 | 441 | 990 | 2,526 |
| เจียงใหม่ | 6,696 | 352 | 316 | 235 | 375 | 1,386 |
| ตาก | 2,451 | 124 | 222 | 255 | 272 | 323 |
| นครสวรรค์ | 5,268 | 294 | 335 | 208 | 236 | 688 |
| น่าน | 2,151 | 70 | 106 | 63 | 218 | 624 |
| พะเยา | 3,676 | 112 | 159 | 151 | 343 | 915 |
| พิจิตร | 3,876 | 169 | 159 | 210 | 249 | 840 |
| พิษณุโลก | 4,540 | 197 | 163 | 247 | 391 | 687 |
| เพชรบูรณ์ | 3,401 | 162 | 166 | 274 | 330 | 419 |
| แพร่ | 3,981 | 99 | 180 | 138 | 234 | 1,213 |
| แม่ฮ่องสอน | 1,613 | 59 | 41 | 109 | 212 | 330 |
| ลำปาง | 4,547 | 127 | 163 | 236 | 308 | 916 |
| ลำพูน | 3,535 | 116 | 83 | 72 | 273 | 1,275 |
| สุโขทัย | 4,767 | 163 | 264 | 169 | 313 | 1,589 |
| สุครีดิศด์ | 3,009 | 114 | 132 | 168 | 255 | 748 |
| สุทัยธานี | 1,592 | 23 | 32 | 48 | 183 | 377 |
| กาฬสินธุ์ | 665 | 22 | - | 51 | 47 | 118 |
| ขอนแก่น | 1,831 | 150 | 137 | 54 | 88 | 194 |
| ชัยภูมิ | 1,173 | 49 | 70 | 68 | 94 | 157 |
| นครพนม | 359 | 22 | 27 | 12 | 23 | 71 |
| นครราชสีมา | 2,123 | 191 | 99 | 108 | 122 | 216 |
| บุรีรัมย์ | 1,032 | 60 | 53 | 29 | 33 | 113 |
| มหาสารคาม | 507 | 29 | 51 | 1 | 19 | 76 |
| มุกดาหาร | 130 | 16 | - | - | 12 | 11 |
| ยโสธร | 327 | 15 | 11 | 5 | 8 | 68 |
| ร้อยเอ็ด | 843 | 61 | 15 | 28 | 43 | 110 |
| เลย | 873 | 43 | 84 | 13 | 72 | 75 |
| ศรีสะเกษ | 667 | 32 | 23 | 28 | 29 | 87 |
| สกลนคร | 877 | 84 | 58 | 46 | 47 | 127 |
| สุรินทร์ | 897 | 52 | 63 | 22 | 43 | 120 |
| หนองคาย | 739 | 64 | 46 | 49 | 67 | 79 |
| อุดรธานี | 1,403 | 73 | 75 | 131 | 111 | 176 |
| อุบลราชธานี | 1,024 | 69 | 36 | 22 | 49 | 151 |
| หนองบัวลำภู | 359 | 36 | 16 | 35 | 41 | 33 |
| อำนาจเจริญ | 111 | - | 10 | - | 1 | 10 |
| กระบี่ | 141 | - | 26 | 4 | - | 20 |
| ชุมพร | 352 | 15 | 37 | 22 | 10 | 64 |

จำแนกตาม สถานที่อยู่ก่อนย้าย หมวดยุ และเพศ *(ต่อ)

previous five years by previous place of residence, age group and sex *(Contd.)

| Age group | | | | | | | Previous place of residence and sex |
|-----------|-------|-------|-------|-------|-----------------------|-------------------|-------------------------------------|
| 25-29 | 30-39 | 40-49 | 50-59 | 60-69 | 70 ขึ้นไป and over | | |
| 58 | 123 | 86 | 94 | 35 | - | Sing Buri | |
| 184 | 392 | 178 | 111 | 68 | 29 | Suphanburi | |
| 31 | 112 | 50 | 23 | 9 | 20 | Ang Thong | |
| 606 | 1,145 | 422 | 168 | 104 | 44 | Kamphaeng Phet | |
| 1,031 | 1,413 | 722 | 300 | 106 | 99 | Chiang Rai | |
| 1,097 | 1,485 | 910 | 283 | 199 | 46 | Chiang Mai | |
| 335 | 471 | 225 | 150 | 25 | 38 | Tak | |
| 950 | 1,279 | 728 | 265 | 209 | 64 | Nakhon Sawan | |
| 345 | 418 | 210 | 44 | 26 | 18 | Nan | |
| 737 | 618 | 453 | 99 | 59 | 21 | Phayao | |
| 518 | 854 | 436 | 229 | 152 | 51 | Phichit | |
| 618 | 1,202 | 600 | 269 | 121 | 34 | Phitsanulok | |
| 474 | 926 | 357 | 181 | 70 | 32 | Phetchabun | |
| 623 | 826 | 446 | 140 | 70 | 3 | Phrae | |
| 213 | 372 | 165 | 76 | 7 | 24 | Mae Hong Son | |
| 975 | 967 | 537 | 206 | 60 | 41 | Lampang | |
| 469 | 616 | 358 | 151 | 88 | 28 | Lamphun | |
| 602 | 971 | 392 | 216 | 64 | 14 | Sukhothai | |
| 386 | 646 | 301 | 158 | 58 | 32 | Uttaradit | |
| 168 | 274 | 233 | 158 | 33 | 55 | Uthai Thani | |
| 150 | 124 | 91 | 6 | 28 | 23 | Kalasin | |
| 365 | 442 | 233 | 103 | 42 | 12 | Khon kaen | |
| 206 | 310 | 158 | 23 | 24 | 5 | Chaiyaphum | |
| 55 | 87 | 38 | 10 | - | 10 | Nakhon phanom | |
| 423 | 593 | 203 | 92 | 45 | 21 | Nakhon Ratchasima | |
| 318 | 309 | 74 | 25 | 11 | - | Bun Ram | |
| 132 | 106 | 44 | 40 | 2 | 2 | Maha Sarakham | |
| 49 | 40 | - | - | - | - | Mukdahan | |
| 95 | 64 | 36 | 14 | 5 | 1 | Yasothon | |
| 215 | 205 | 69 | 62 | 15 | 13 | Roi Et | |
| 179 | 227 | 114 | 47 | 10 | 1 | Loei | |
| 181 | 179 | 59 | 27 | 9 | 7 | Si Sa Ket | |
| 170 | 243 | 60 | 18 | 18 | 1 | Sakon Nakhon | |
| 229 | 222 | 105 | 16 | 3 | 15 | Surin | |
| 173 | 148 | 79 | 16 | 10 | 1 | Nong Khai | |
| 245 | 314 | 163 | 51 | 25 | 33 | Udon Thani | |
| 222 | 317 | 103 | 36 | 1 | 11 | Ubon Ratchathani | |
| 85 | 93 | 6 | - | - | 10 | Nong Bua Lamphu | |
| 12 | 43 | 31 | 1 | - | 1 | Amnat Charoen | |
| 18 | 44 | 25 | - | - | - | Krabi | |
| 21 | 88 | 60 | 14 | 11 | 1 | Chumphon | |

ตารางที่ 24 ประชากรที่ย้ายถิ่นภายใน 5 ปี

Table 24 Population who migrated within

| สถานที่อยู่ก่อนย้าย และเพศ | รวม Total | หมวดอายุ | | | | |
|----------------------------|--------------|----------|-------|---------|---------|---------|
| | | 0 - 4 | 5 - 9 | 10 - 14 | 15 - 19 | 20 - 24 |
| ศรีลังกา | 199 | 22 | 4 | 18 | 8 | 26 |
| นครศรีธรรมราช | 691 | 59 | 64 | 37 | 50 | 81 |
| นราธิวาส | 144 | 5 | 5 | 4 | 7 | 12 |
| ปัตตานี | 61 | 5 | 10 | 5 | 11 | 5 |
| พังงา | 99 | 5 | 10 | 5 | 10 | 7 |
| พัทลุง | 84 | - | - | - | 12 | 2 |
| ภูเก็ต | 220 | 37 | 34 | 21 | 5 | 16 |
| ยะลา | 128 | 5 | 15 | - | 15 | 45 |
| ระนอง | 107 | 4 | 5 | - | 31 | 9 |
| สงขลา | 654 | 64 | 67 | 14 | 30 | 43 |
| สตูล | 76 | - | 10 | 4 | 1 | 9 |
| สุราษฎร์ธานี | 324 | 20 | 42 | 20 | 6 | 31 |
| ไม่ทราบจังหวัด | 31,900 | 5,636 | 2,643 | 1,897 | 1,924 | 2,682 |
| ย้ายมาจากต่างประเทศ | 13,392 | 655 | 803 | 745 | 1,405 | 2,060 |
| เอเชีย | 12,605 | 601 | 756 | 697 | 1,379 | 2,008 |
| จีน | 1,259 | 43 | 51 | 29 | 188 | 167 |
| ญี่ปุ่น | 612 | 48 | 10 | 9 | 15 | 20 |
| ฮ่องกง | 236 | 20 | 5 | 8 | 25 | 36 |
| ไต้หวัน | 572 | 9 | 51 | 25 | 27 | 66 |
| มาเลเซีย สิงคโปร์ | 731 | 29 | 30 | 71 | 65 | 46 |
| เวียดนาม | 344 | 15 | 15 | 12 | 55 | 46 |
| ลาว | 330 | 34 | 15 | 15 | 33 | 44 |
| บังกลาเทศ อินเดีย ปากีสถาน | 95 | 11 | - | 11 | 11 | 6 |
| พม่า | 8,349 | 387 | 570 | 514 | 954 | 1,573 |
| อื่น ๆ | 68 | - | 5 | - | 1 | - |
| อเมริกา | 211 | 5 | 16 | 6 | 9 | 8 |
| สหรัฐอเมริกา | 132 | 5 | 16 | 5 | - | 5 |
| แคนาดา | 18 | - | - | 1 | - | - |
| เม็กซิโก บราซิล | 1 | - | - | - | - | 1 |
| อื่น ๆ | 59 | - | - | - | 9 | 2 |
| ยุโรป | 333 | 37 | 5 | 27 | 4 | 13 |
| อังกฤษ ฝรั่งเศส | 171 | 32 | - | 5 | - | 7 |
| อิตาลี เยอรมัน | | | | | | |
| อื่น ๆ | 161 | 5 | 5 | 21 | 4 | 6 |
| โอเชียเนีย | 44 | 5 | 5 | - | 6 | 1 |
| ออสเตรเลีย นิวซีแลนด์ | 37 | 5 | 5 | - | 6 | - |
| อื่น ๆ | 7 | - | - | - | - | 1 |
| แอฟริกาและอื่น ๆ | - | - | - | - | - | - |
| ไม่ทราบประเทศ | 195 | 4 | 20 | 13 | 7 | 30 |
| ไม่ทราบ | 1,494 | 109 | 150 | 75 | 89 | 345 |

จำแนกตาม สถานที่อยู่ก่อนย้าย หมวดอายุ และเพศ *(ต่อ)

previous five years by previous place of residence, age group and sex *(Contd.)

| Age group | | | | | | Previous place of residence and sex |
|-----------|-------|-------|-------|-------|-----------------------|--|
| 25-29 | 30-39 | 40-49 | 50-59 | 60-69 | 70 ขึ้นไป and over | |
| 40 | 48 | 24 | 5 | - | - | Trang |
| 115 | 156 | 46 | 55 | 21 | 1 | Nakhon Si Thammarat |
| 31 | 77 | - | - | 1 | - | Narathiwat |
| 3 | 16 | 4 | - | - | - | Pattani |
| 7 | 42 | 6 | 4 | - | - | Phangnga |
| 35 | 25 | 9 | - | - | - | Phatthalung |
| 44 | 37 | 15 | - | 6 | - | Phuket |
| - | 36 | 10 | - | - | - | Yala |
| 17 | 22 | 5 | - | 11 | - | Ranong |
| 118 | 132 | 97 | 56 | 15 | 9 | Songkhla |
| 16 | 19 | 5 | 9 | - | - | Satun |
| 42 | 98 | 43 | 18 | - | - | Surat Thani |
| 3,366 | 5,593 | 3,952 | 2,075 | 1,281 | 836 | Unknown province |
| 2,228 | 3,007 | 1,386 | 504 | 383 | 205 | Migrated from foreign country |
| 2,145 | 2,829 | 1,270 | 408 | 324 | 178 | Asia |
| 214 | 252 | 165 | 47 | 60 | 38 | China |
| 30 | 172 | 136 | 47 | 90 | 28 | Japan |
| 41 | 58 | 31 | 3 | - | 5 | Hong Kong |
| 123 | 148 | 85 | 20 | 11 | 1 | Taiwan |
| 116 | 212 | 69 | 25 | 25 | 36 | Malaysia, Singapore |
| 26 | 87 | 54 | 9 | 20 | - | Vietnam |
| 41 | 90 | 20 | 4 | 1 | 29 | Lao |
| 33 | 20 | 2 | - | - | - | Bangladesh, India, Pakistan |
| 1,515 | 1,741 | 682 | 251 | 115 | 38 | Myanmar |
| 1 | 42 | 19 | - | - | - | Others |
| 29 | 28 | 37 | 27 | 32 | 11 | America |
| 7 | 11 | 31 | 22 | 16 | 11 | U.S.A. |
| 15 | 1 | 1 | - | - | - | Canada |
| - | - | - | - | - | - | Mexico, Brazil |
| 6 | 15 | 4 | 5 | 15 | - | Others |
| 29 | 80 | 44 | 57 | 17 | 15 | Europe |
| 26 | 22 | 34 | 22 | 10 | 10 | United Kingdom, France Italy, Germany |
| 3 | 58 | 9 | 35 | 7 | 5 | Others |
| - | 8 | - | 9 | 9 | - | Oceania |
| - | 2 | - | 9 | 9 | - | Australia, New Zealand |
| - | 6 | - | - | - | - | Others |
| - | - | - | - | - | - | Africa and others |
| 24 | 60 | 33 | 1 | - | - | Unknown country |
| 150 | 357 | 111 | 45 | 37 | 17 | Unknown |

| สถานที่อยู่ก่อนย้าย และเพศ | รวม | หมวดอายุ | | | | |
|----------------------------|-----------|----------|---------|---------|---------|---------|
| | Total | 0 - 4 | 5 - 9 | 10 - 14 | 15 - 19 | 20 - 24 |
| หญิง | 5,766,918 | 392,202 | 455,510 | 452,606 | 457,269 | 408,105 |
| ยอดรวมผู้ย้ายถิ่น | 230,252 | 15,397 | 15,642 | 11,708 | 23,845 | 40,070 |
| ส่วนร้อย | 3.9 | 3.9 | 3.4 | 2.5 | 5.2 | 9.8 |
| ย้ายภายในจังหวัด | 74,297 | 2,595 | 4,606 | 4,307 | 8,509 | 13,184 |
| เขตการปกครอง | 74,297 | 2,595 | 4,606 | 4,307 | 8,509 | 13,184 |
| จากในเขตเทศบาล | 22,125 | 781 | 1,324 | 1,215 | 2,095 | 3,744 |
| จากนอกเขตเทศบาล | 50,145 | 1,626 | 3,151 | 2,906 | 6,243 | 9,159 |
| ไม่ทราบเขต | 2,025 | 186 | 129 | 182 | 169 | 279 |
| อำเภอ | 74,299 | 2,595 | 4,607 | 4,308 | 8,510 | 13,184 |
| อำเภอเดียวกัน | 29,540 | 1,196 | 2,073 | 1,678 | 3,115 | 4,919 |
| ต่างอำเภอ | 35,062 | 910 | 1,947 | 1,908 | 4,427 | 6,476 |
| ไม่ทราบอำเภอ | 9,694 | 486 | 583 | 718 | 964 | 1,784 |
| ย้ายมาจากจังหวัดอื่น | 143,482 | 12,285 | 10,167 | 6,736 | 13,516 | 24,276 |
| จากในเขตเทศบาล | 44,820 | 3,658 | 3,482 | 1,923 | 3,507 | 7,206 |
| จากนอกเขตเทศบาล | 70,965 | 3,935 | 3,892 | 3,267 | 8,133 | 14,570 |
| ไม่ทราบเขต | 27,695 | 4,689 | 2,791 | 1,543 | 1,873 | 2,498 |
| ย้ายมาจากจังหวัด | | | | | | |
| กรุงเทพมหานคร | 16,075 | 2,081 | 1,833 | 756 | 1,031 | 1,550 |
| กาญจนบุรี | 696 | 22 | 48 | 46 | 53 | 119 |
| จันทบุรี | 413 | 39 | 32 | 35 | 37 | 18 |
| ฉะเชิงเทรา | 332 | 53 | 15 | - | 46 | 6 |
| ชลบุรี | 1,090 | 186 | 119 | 65 | 87 | 110 |
| ชัยนาท | 1,862 | 110 | 133 | 110 | 166 | 250 |
| ตราด | 253 | 9 | 31 | 20 | 24 | 20 |
| นครนายก | 189 | 16 | 10 | - | 13 | 19 |
| นครปฐม | 826 | 114 | 82 | 45 | 37 | 80 |
| นนทบุรี | 902 | 71 | 148 | 42 | 69 | 6 |
| ปทุมธานี | 647 | 119 | 47 | 40 | 38 | 76 |
| ประจวบคีรีขันธ์ | 320 | 32 | 36 | 5 | 46 | 49 |
| ปราจีนบุรี | 374 | 33 | 37 | 29 | 35 | 20 |
| พระนครศรีอยุธยา | 1,428 | 155 | 92 | 64 | 197 | 150 |
| เพชรบุรี | 313 | 6 | 10 | 24 | 11 | 60 |
| ระยอง | 519 | 80 | 108 | 15 | 25 | 98 |
| ราชบุรี | 617 | 29 | 64 | 13 | 56 | 90 |
| ลพบุรี | 1,531 | 83 | 117 | 77 | 156 | 150 |
| สมุทรปราการ | 1,228 | 155 | 139 | 88 | 115 | 160 |
| สมุทรสงคราม | 165 | - | 11 | 10 | 3 | 10 |
| สมุทรสาคร | 626 | 108 | 25 | 51 | 50 | 80 |
| สระบุรี | 1,383 | 109 | 171 | 135 | 76 | 120 |
| สระแก้ว | 346 | 39 | 20 | 15 | - | 80 |

จำแนกตาม สถานที่อยู่ก่อนย้าย หมวดอายุ และเพศ *(ต่อ)

previous five years by previous place of residence, age group and sex *(Contd.)

| Age group | | | | | | 70 ขึ้นไป and over | Previous place of residence and sex |
|-----------|-----------|---------|---------|---------|---------|------------------------------|-------------------------------------|
| 25-29 | 30-39 | 40-49 | 50-59 | 60-69 | | | |
| 436,871 | 1,051,059 | 908,431 | 518,337 | 406,258 | 280,270 | Females | |
| 33,718 | 46,910 | 24,153 | 9,707 | 5,662 | 3,422 | Total of migrants | |
| 7.7 | 4.4 | 2.6 | 1.8 | 1.3 | 1.2 | Percent | |
| 10,195 | 15,700 | 9,212 | 3,006 | 1,786 | 1,183 | Migrated within province | |
| 10,195 | 15,700 | 9,212 | 3,006 | 1,786 | 1,183 | Area | |
| 3,213 | 4,798 | 2,998 | 1,101 | 489 | 354 | From municipal area | |
| 6,697 | 10,476 | 6,026 | 1,807 | 1,218 | 821 | From non-municipal area | |
| 283 | 424 | 186 | 96 | 76 | 7 | Unknown area | |
| 10,194 | 15,701 | 9,212 | 3,006 | 1,786 | 1,183 | Amphoe | |
| 3,912 | 6,016 | 4,017 | 1,294 | 800 | 507 | Within amphoe | |
| 5,017 | 7,792 | 4,045 | 1,262 | 734 | 528 | Difference amphoe | |
| 1,263 | 1,890 | 1,148 | 448 | 250 | 146 | Unknown amphoe | |
| 21,498 | 28,874 | 14,063 | 6,243 | 3,675 | 2,131 | Migrated from other province | |
| 6,810 | 10,184 | 4,827 | 1,978 | 873 | 358 | From municipal area | |
| 12,325 | 13,873 | 6,015 | 2,413 | 1,585 | 943 | From non-municipal area | |
| 2,361 | 4,814 | 3,218 | 1,850 | 1,215 | 827 | Unknown area | |
| | | | | | | Migrated from province | |
| 2,180 | 3,603 | 1,615 | 781 | 450 | 179 | Bangkok | |
| 145 | 124 | 104 | 18 | 11 | - | Kanchanaburi | |
| 58 | 108 | 39 | 29 | - | 11 | Chanthaburi | |
| 31 | 64 | 31 | 16 | 9 | - | Chachoengsao | |
| 138 | 224 | 102 | 24 | 18 | 5 | Chon Buri | |
| 186 | 458 | 281 | 43 | 92 | 23 | Chai Nat | |
| 31 | 66 | 34 | 4 | 5 | 1 | Trat | |
| 38 | 60 | 16 | 7 | 9 | - | Nakhon Nayok | |
| 131 | 234 | 49 | 16 | 20 | 10 | Nakhon Pathom | |
| 82 | 184 | 155 | 56 | 20 | 5 | Nonthaburi | |
| 79 | 133 | 74 | 21 | 7 | 6 | Pathum Thani | |
| 39 | 60 | 33 | 14 | - | - | Prachuap Khin Khan | |
| 33 | 97 | 45 | - | 15 | 21 | Prachin Buri | |
| 201 | 330 | 93 | 83 | 16 | 31 | Phra Nakhon Si Ayutthaya | |
| 66 | 67 | 36 | 25 | - | - | Phetchaburi | |
| 46 | 92 | 26 | 19 | - | 4 | Rayong | |
| 122 | 132 | 49 | 24 | 11 | 16 | Ratchaburi | |
| 290 | 282 | 174 | 101 | 47 | 38 | Lop Buri | |
| 146 | 197 | 100 | 81 | 17 | 16 | Samut Prakarn | |
| 38 | 58 | 19 | - | 10 | - | Samut Songkhram | |
| 78 | 122 | 74 | 31 | - | - | Samut Sakhon | |
| 172 | 366 | 93 | 65 | 40 | 27 | Saraburi | |
| 57 | 94 | 6 | 13 | - | 9 | Sukhothai | |

Table 24 Population who migrated within

| สถานที่อยู่ก่อนย้าย และเพศ | รวม Total | หมวดอายุ | | | | |
|----------------------------|--------------|----------|-------|---------|---------|---------|
| | | 0 - 4 | 5 - 9 | 10 - 14 | 15 - 19 | 20 - 24 |
| สิงห์บุรี | 500 | 30 | 30 | 20 | 15 | 9 |
| สุพรรณบุรี | 1,127 | 65 | 58 | 54 | 114 | 132 |
| อ่างทอง | 276 | 21 | 14 | 15 | 24 | 17 |
| กำแพงเพชร | 4,305 | 195 | 285 | 218 | 544 | 765 |
| เชิงระยอง | 6,871 | 251 | 222 | 351 | 976 | 1,618 |
| เชียงใหม่ | 5,251 | 308 | 264 | 194 | 481 | 1,085 |
| ตาก | 2,599 | 158 | 97 | 149 | 351 | 558 |
| นครสวรรค์ | 4,588 | 304 | 260 | 178 | 371 | 714 |
| น่าน | 2,283 | 106 | 95 | 40 | 321 | 663 |
| พะเยา | 3,336 | 130 | 137 | 103 | 417 | 955 |
| พิจิตร | 3,237 | 119 | 138 | 161 | 383 | 506 |
| พิษณุโลก | 3,863 | 157 | 240 | 154 | 220 | 789 |
| เพชรบูรณ์ | 3,112 | 182 | 153 | 92 | 392 | 544 |
| แพร่ | 3,208 | 90 | 96 | 99 | 477 | 855 |
| แม่ฮ่องสอน | 1,837 | 21 | 61 | 109 | 338 | 418 |
| ลำปาง | 4,671 | 104 | 167 | 130 | 526 | 1,385 |
| ลำพูน | 2,748 | 71 | 80 | 100 | 392 | 741 |
| สุโขทัย | 3,682 | 179 | 146 | 160 | 434 | 945 |
| อุดรดิตถ์ | 2,264 | 119 | 121 | 101 | 227 | 467 |
| อุทัยธานี | 1,600 | 42 | 76 | 59 | 135 | 317 |
| กาฬสินธุ์ | 662 | 50 | - | 19 | 67 | 170 |
| ขอนแก่น | 1,682 | 87 | 110 | 52 | 106 | 412 |
| ชัยภูมิ | 1,203 | 81 | 66 | 99 | 106 | 167 |
| นครพนม | 377 | 45 | 10 | 4 | 23 | 127 |
| นครราชสีมา | 2,087 | 160 | 136 | 85 | 228 | 336 |
| บุรีรัมย์ | 834 | 87 | 42 | 30 | 47 | 169 |
| มหาสารคาม | 554 | 27 | 10 | 14 | 46 | 98 |
| มุกดาหาร | 113 | 11 | - | 4 | 11 | 25 |
| บึงกาฬ | 325 | - | 12 | - | 37 | 48 |
| ร้อยเอ็ด | 809 | 50 | 15 | 30 | 59 | 182 |
| เลย | 1,099 | 52 | 62 | 93 | 145 | 170 |
| ศรีสะเกษ | 616 | 38 | 25 | - | 51 | 179 |
| สกลนคร | 775 | 55 | 47 | 19 | 72 | 192 |
| สุรินทร์ | 824 | 44 | 31 | 33 | 56 | 214 |
| หนองคาย | 695 | 39 | 5 | 44 | 94 | 181 |
| อุดรธานี | 1,419 | 54 | 130 | 35 | 93 | 398 |
| อุบลราชธานี | 1,096 | 39 | 31 | 40 | 132 | 243 |
| หนองบัวลำภู | 317 | 16 | 20 | 16 | 59 | 74 |
| อำนาจเจริญ | 194 | 6 | 15 | 4 | 15 | 52 |
| กระบี่ | 130 | 5 | 14 | 9 | 21 | 20 |
| ชุมพร | 306 | 11 | 31 | 34 | 27 | 10 |

จำแนกตาม สถานที่อยู่ก่อนย้าย หมวดอายุ และเพศ *(ต่อ)

previous five years by previous place of residence, age group and sex *(Contd.)

| Age group | | | | | | Previous place of residence and sex |
|-----------|-------|-------|-------|-------|-----------------------|-------------------------------------|
| 25-29 | 30-39 | 40-49 | 50-59 | 60-69 | 70 ขึ้นไป and over | |
| 90 | 126 | 70 | 96 | 10 | - | Sing Buri |
| 208 | 237 | 135 | 24 | 42 | 50 | Suphanburi |
| 72 | 42 | 30 | 9 | 27 | - | Ang Thong |
| 640 | 966 | 405 | 145 | 78 | 55 | Kamphaeng Phet |
| 1,160 | 1,256 | 654 | 231 | 102 | 37 | Chiang Rai |
| 989 | 1,136 | 450 | 169 | 132 | 32 | Chiang Mai |
| 486 | 469 | 174 | 78 | 55 | 12 | Tak |
| 697 | 1,009 | 558 | 244 | 116 | 125 | Nakhon Sawan |
| 413 | 415 | 126 | 38 | 46 | 12 | Nan |
| 631 | 520 | 269 | 105 | 38 | 23 | Phayao |
| 506 | 679 | 374 | 155 | 135 | 69 | Phichit |
| 637 | 949 | 384 | 162 | 99 | 60 | Phitsanulok |
| 609 | 591 | 324 | 139 | 59 | 16 | Phetchabun |
| 495 | 647 | 241 | 105 | 72 | 22 | Phrae |
| 243 | 366 | 204 | 33 | 21 | 17 | Mae Hong Son |
| 831 | 868 | 375 | 141 | 90 | 42 | Lampang |
| 434 | 494 | 230 | 88 | 54 | 54 | Lamphun |
| 571 | 684 | 340 | 114 | 59 | 39 | Sukhothai |
| 349 | 424 | 271 | 142 | 26 | 7 | Uttaradit |
| 342 | 275 | 176 | 96 | 49 | 27 | Uthai Thani |
| 116 | 182 | 36 | 7 | 10 | - | Kalasin |
| 327 | 367 | 149 | 59 | 1 | 2 | Khon kaen |
| 249 | 268 | 110 | 18 | 31 | - | Chaiyaphum |
| 89 | 47 | 26 | - | - | - | Nakhon phanom |
| 417 | 427 | 137 | 80 | 40 | 31 | Nakhon Ratchasima |
| 214 | 157 | 62 | 5 | 16 | - | Buri Ram |
| 172 | 134 | 38 | 4 | - | 5 | Maha Sarakham |
| 33 | 15 | 1 | 11 | - | - | Mukdahan |
| 72 | 115 | 24 | 13 | - | - | Yasothon |
| 149 | 180 | 66 | 42 | 13 | 16 | Roi Et |
| 173 | 259 | 98 | 21 | 20 | - | Loei |
| 143 | 102 | 69 | 4 | - | - | Si Sa Ket |
| 167 | 141 | 55 | 4 | 16 | - | Sakon Nakhon |
| 171 | 163 | 73 | 12 | 20 | - | Surin |
| 119 | 156 | 26 | 24 | - | 2 | Nong Khai |
| 277 | 245 | 122 | 24 | 20 | 14 | Udon Thani |
| 302 | 198 | 34 | 47 | 15 | 7 | Ubon Ratchathani |
| 37 | 45 | 28 | - | - | 16 | Nong Bua Lamphu |
| 31 | 59 | - | 9 | - | - | Amnat Charoen |
| 15 | 21 | 17 | 4 | - | - | Krabi |
| 76 | 35 | 30 | 29 | 9 | 8 | Chumphon |

ตารางที่ 24 ประชากรที่ย้ายถิ่นภายใน 5 ปี

Table 24 Population who migrated within

| สถานที่อยู่ก่อนย้าย และเพศ | รวม Total | หมวดอายุ | | | | |
|----------------------------|--------------|----------|-------|---------|---------|---------|
| | | 0 - 4 | 5 - 9 | 10 - 14 | 15 - 19 | 20 - 24 |
| ศรีลังกา | 162 | 18 | 10 | - | 12 | 49 |
| นครศรีธรรมราช | 609 | 66 | 37 | 20 | 51 | 109 |
| นราธิวาส | 108 | 16 | 4 | 5 | 15 | 26 |
| ปัตตานี | 90 | - | 14 | 15 | 11 | 7 |
| พังงา | 61 | 5 | 5 | - | 3 | 14 |
| พัทลุง | 90 | - | 10 | - | 18 | 12 |
| ภูเก็ต | 184 | 23 | 25 | 14 | 16 | 23 |
| ยะลา | 162 | 5 | 24 | 33 | 4 | 7 |
| ระนอง | 104 | - | 19 | - | 11 | 14 |
| สงขลา | 554 | 48 | 62 | 20 | 34 | 142 |
| สตูล | 30 | 4 | 9 | - | - | 2 |
| สุราษฎร์ธานี | 254 | 12 | 1 | 9 | 28 | 47 |
| ไม่ทราบจังหวัด | 31,369 | 4,772 | 3,008 | 1,734 | 2,249 | 3,327 |
| ย้ายมาจากต่างประเทศ | 11,096 | 359 | 778 | 608 | 1,701 | 2,374 |
| เอเชีย | 10,604 | 336 | 752 | 571 | 1,659 | 2,326 |
| จีน | 742 | 33 | 67 | 15 | 53 | 174 |
| ญี่ปุ่น | 398 | 71 | 81 | 4 | 22 | 62 |
| ฮ่องกง | 125 | 19 | 15 | 4 | 22 | 21 |
| ไต้หวัน | 302 | - | 30 | 15 | 21 | 56 |
| มาเลเซีย สิงคโปร์ | 415 | 5 | 78 | 37 | 25 | 49 |
| เวียดนาม | 190 | - | 5 | 19 | 29 | 21 |
| ลาว | 333 | 10 | 21 | 30 | 30 | 61 |
| บังกลาเทศ อินเดีย ปากีสถาน | 47 | 5 | 10 | 10 | 2 | 1 |
| พม่า | 7,995 | 190 | 439 | 426 | 1,445 | 1,851 |
| อื่นๆ | 49 | - | - | 5 | 4 | 1 |
| อเมริกา | 119 | - | - | 1 | 21 | 2 |
| สหรัฐอเมริกา | 92 | - | - | 1 | 11 | 2 |
| แคนาดา | - | - | - | - | - | - |
| เม็กซิโก บราซิล | 5 | - | - | - | - | - |
| อื่นๆ | 21 | - | - | - | 10 | - |
| ยุโรป | 175 | 5 | 10 | 19 | 1 | 1 |
| อังกฤษ ฝรั่งเศส | 51 | - | - | 14 | 1 | - |
| อิตาลี เยอรมัน | - | - | - | - | - | - |
| อื่นๆ | 123 | 5 | 10 | 5 | - | - |
| โอเชียเนีย | 33 | - | 10 | 5 | 6 | - |
| ออสเตรเลีย นิวซีแลนด์ | 32 | - | 10 | 5 | 5 | - |
| อื่นๆ | 1 | - | - | - | 1 | - |
| แอฟริกาและอื่นๆ | - | - | - | - | - | - |
| ไม่ทราบประเทศ | 162 | 17 | 5 | 10 | 11 | 2 |
| ไม่ทราบ | 1,372 | 154 | 88 | 54 | 117 | 23 |

จำแนกตาม สถานที่อยู่ก่อนย้าย หมวดอายุ และเพศ *(ต่อ)

previous five years by previous place of residence, age group and sex *(Contd.)

| Age group | | | | | | 70 ขึ้นไป and over | Previous place of residence and sex |
|-----------|-------|-------|-------|-------|-------|-----------------------|--|
| | 25-29 | 30-39 | 40-49 | 50-59 | 60-69 | | |
| | 29 | 30 | 6 | - | 5 | - | Trang |
| | 94 | 141 | 41 | 13 | 31 | - | Nakhon Si Thammarat |
| | 17 | 10 | 11 | - | - | - | Narathiwat |
| | 1 | 26 | 14 | 1 | - | - | Pattani |
| | 17 | 6 | 4 | 4 | - | - | Phangnga |
| | 12 | 36 | - | - | - | - | Phatthalung |
| | 32 | 37 | 10 | - | - | - | Phuket |
| | 22 | 5 | 48 | 9 | - | - | Yala |
| | 30 | 12 | 5 | 5 | 5 | - | Ranong |
| | 40 | 133 | 40 | 29 | - | - | Songkhla |
| | 3 | 11 | - | - | - | - | Satun |
| | 45 | 72 | 37 | - | - | - | Surat Thani |
| | 2,944 | 5,657 | 3,545 | 1,932 | 1,282 | 905 | Unknown province |
| | 1,829 | 2,003 | 813 | 368 | 159 | 94 | Migrated from foreign country |
| | 1,741 | 1,895 | 753 | 330 | 149 | 89 | Asia |
| | 153 | 153 | 32 | 41 | 9 | - | China |
| | 20 | 87 | 34 | 12 | - | - | Japan |
| | 6 | 23 | 10 | 1 | - | - | Hong Kong |
| | 47 | 68 | 40 | 14 | 5 | - | Taiwan |
| | 55 | 127 | 15 | 5 | 6 | 8 | Malaysia, Singapore |
| | 17 | 31 | 41 | 16 | 1 | - | Vietnam |
| | 58 | 64 | 25 | 7 | 15 | 7 | Lao |
| | 6 | 11 | - | - | - | - | Bangladesh, India, Pakistan |
| | 1,366 | 1,311 | 543 | 231 | 111 | 68 | Myanmar |
| | 7 | 15 | 9 | - | - | 5 | Others |
| | 12 | 29 | 7 | 24 | - | - | America |
| | 12 | 19 | 7 | 18 | - | - | U.S.A. |
| | - | - | - | - | - | - | Canada |
| | - | 5 | - | - | - | - | Mexico, Brazil |
| | - | 5 | - | 5 | - | - | Others |
| | 52 | 45 | 26 | 9 | - | - | Europe |
| | 5 | 10 | 20 | - | - | - | United Kingdom, France Italy, Germany |
| | 47 | 35 | 6 | 9 | - | - | Others |
| | - | 1 | - | 4 | - | - | Oceania |
| | - | 1 | - | 4 | - | - | Australia, New Zealand |
| | - | - | - | - | - | - | Others |
| | - | - | - | - | - | - | Africa and others |
| | 22 | 31 | 26 | - | 9 | 5 | Unknown country |
| | 192 | 328 | 62 | 86 | 39 | 10 | Unknown |

ตารางที่ 25 ประชากรที่ย้ายถิ่นภายใน 5 ปี จำแนกตาม

Table 25 Population who migrated within previous five

| สถานที่อยู่ก่อนย้าย และเพศ | รวม Total | เหตุผลของการย้ายถิ่น | | | |
|----------------------------|--------------|--------------------------------|---|---------------------------------------|--|
| | | หางานทำ To look for work | หน้าที่การงาน Job related reasons | เพื่อการศึกษา Education reasons | ติดตามบุคคลในครัวเรือน To accompany persons in household |
| ยอดรวม | | | | | |
| ยอดรวมผู้ย้ายถิ่น | 495,458 | 59,528 | 65,729 | 32,428 | 130,696 |
| ส่วนร้อยละ | 100.0 | 12.0 | 13.3 | 6.5 | 26.4 |
| ย้ายภายในจังหวัด | 166,699 | 15,150 | 21,437 | 10,209 | 39,753 |
| เขตการปกครอง | 166,699 | 15,150 | 21,437 | 10,209 | 39,753 |
| จากในเขตเทศบาล | 45,252 | 2,667 | 7,072 | 2,600 | 10,299 |
| จากนอกเขตเทศบาล | 116,958 | 12,296 | 14,098 | 7,543 | 28,920 |
| ไม่ทราบเขต | 4,486 | 186 | 266 | 64 | 531 |
| อำเภอ | 166,699 | 15,150 | 21,437 | 10,208 | 39,754 |
| อำเภอเดียวกัน | 63,781 | 4,692 | 6,494 | 2,668 | 15,312 |
| ต่างอำเภอ | 82,767 | 8,991 | 12,161 | 6,307 | 18,921 |
| ไม่ทราบอำเภอ | 20,149 | 1,465 | 2,779 | 1,231 | 5,517 |
| ย้ายมาจากจังหวัดอื่น | 301,397 | 34,090 | 42,563 | 21,834 | 86,122 |
| จากในเขตเทศบาล | 92,343 | 8,719 | 20,791 | 9,022 | 29,468 |
| จากนอกเขตเทศบาล | 152,573 | 24,191 | 20,788 | 12,363 | 54,739 |
| ไม่ทราบเขต | 56,479 | 1,177 | 982 | 446 | 1,912 |
| ย้ายมาจากจังหวัด | - | - | - | - | - |
| กรุงเทพมหานคร | 34,048 | 3,062 | 6,435 | 2,289 | 11,994 |
| กาญจนบุรี | 1,335 | 180 | 247 | 68 | 498 |
| จันทบุรี | 969 | 169 | 131 | 40 | 297 |
| ฉะเชิงเทรา | 850 | 125 | 130 | 42 | 333 |
| ชลบุรี | 2,240 | 188 | 362 | 147 | 910 |
| ชัยนาท | 3,777 | 422 | 570 | 317 | 1,361 |
| ตราด | 555 | 151 | 46 | 41 | 180 |
| นครนายก | 377 | 33 | 88 | 16 | 181 |
| นครปฐม | 1,817 | 217 | 273 | 51 | 746 |
| นนทบุรี | 1,892 | 241 | 299 | 98 | 672 |
| ปทุมธานี | 1,324 | 88 | 177 | 67 | 560 |
| ประจวบคีรีขันธ์ | 668 | 52 | 110 | 45 | 303 |
| ปราจีนบุรี | 824 | 131 | 55 | 17 | 381 |
| พระนครศรีอยุธยา | 3,031 | 727 | 284 | 97 | 976 |
| เพชรบุรี | 672 | 75 | 154 | 70 | 151 |
| ระยอง | 1,099 | 91 | 200 | 86 | 441 |
| ราชบุรี | 1,326 | 59 | 251 | 126 | 568 |
| ลพบุรี | 3,560 | 368 | 606 | 186 | 1,387 |
| สมุทรปราการ | 2,718 | 173 | 183 | 186 | 1,154 |
| สมุทรสงคราม | 378 | 36 | 34 | 20 | 147 |
| สมุทรสาคร | 1,140 | 89 | 45 | 64 | 500 |
| สระบุรี | 2,981 | 597 | 488 | 83 | 966 |
| สระแก้ว | 736 | 77 | 70 | 45 | 369 |

เหตุผลของการย้ายถิ่น สถานที่อยู่ก่อนย้าย และเพศ *

years by reasons for migration, previous place of residence and sex *

| Reasons for moving | | | | | Previous place of residence and sex |
|---------------------------------|---|---|------------------|--------------------------|-------------------------------------|
| กลับภูมิลำเนา To return home | ย้ายที่อยู่อาศัย Change of residence | ย้ายเข้าครัวเรือนสถาบัน To institution household | อื่น ๆ Others | ไม่ทราบเหตุผล Unknown | |
| | | | | | Total |
| 12,665 | 75,655 | 44,487 | 14,525 | 59,733 | Total of migrants |
| 2.6 | 15.3 | 9.0 | 2.9 | 12 | Percent |
| 2,554 | 42,434 | 25,300 | 5,843 | 4,007 | Migrated within province |
| 2,554 | 42,434 | 25,300 | 5,843 | 4,007 | Area |
| 803 | 16,675 | 3,189 | 1,518 | 418 | From municipal area |
| 1,728 | 25,204 | 21,958 | 4,239 | 961 | From non-municipal area |
| 20 | 551 | 151 | 84 | 2,626 | Unknown area |
| 2,554 | 42,434 | 25,300 | 5,844 | 4,007 | Amphoe |
| 731 | 23,333 | 7,133 | 2,175 | 1,233 | Within amphoe |
| 1,573 | 14,036 | 16,343 | 2,636 | 1,787 | Difference amphoe |
| 248 | 5,062 | 1,821 | 1,030 | 984 | Unknown amphoe |
| 9,767 | 30,362 | 16,368 | 7,701 | 52,578 | Migrated from other province |
| 5,479 | 11,201 | 3,099 | 3,793 | 759 | From municipal area |
| 4,038 | 18,438 | 12,723 | 3,736 | 1,546 | From non-municipal area |
| 247 | 719 | 545 | 170 | 50,271 | Unknown area |
| - | - | - | - | - | Migrated from province |
| 3,243 | 4,681 | 603 | 1,038 | 691 | Bangkok |
| 51 | 193 | 41 | 34 | 15 | Kanchanaburi |
| 112 | 85 | 40 | 21 | 69 | Chanthaburi |
| 61 | 77 | 34 | 7 | 36 | Chachoengsao |
| 247 | 214 | 66 | 59 | 39 | Chon Buri |
| 53 | 609 | 189 | 126 | 122 | Chai Nat |
| 57 | 39 | 17 | 7 | 14 | Trat |
| 10 | 13 | 20 | 13 | 1 | Nakhon Nayok |
| 93 | 301 | 46 | 41 | 43 | Nakhon Pathom |
| 87 | 354 | 43 | 55 | 36 | Nonthaburi |
| 80 | 195 | 79 | 61 | 10 | Pathum Thani |
| 55 | 72 | 20 | 1 | 6 | Prachuap Khiri Khan |
| 47 | 105 | 23 | 39 | 20 | Prachin Buri |
| 91 | 278 | 154 | 157 | 258 | Phra Nakhon Si Ayutthaya |
| 25 | 72 | 39 | 5 | 76 | Phetchaburi |
| 107 | 81 | 16 | 27 | 45 | Rayong |
| 46 | 203 | 46 | 21 | - | Ratchabun |
| 117 | 633 | 157 | 52 | 44 | Lop Buri |
| 336 | 385 | 109 | 70 | 113 | Samut Prakarn |
| 37 | 55 | 27 | 2 | 16 | Samut Songkhram |
| 200 | 112 | 31 | 86 | 5 | Samut Sakhon |
| 189 | 467 | 56 | 52 | 77 | Saraburi |
| - | 74 | 18 | 11 | 67 | Sa Kaeo |

ตารางที่ 25 ประชากรที่ย้ายถิ่นภายใน 5 ปี จำแนกตาม

Table 25 Population who migrated within previous five

| สถานที่อยู่ก่อนย้าย และเพศ | รวม Total | เหตุผลของการย้ายถิ่น | | | |
|----------------------------|--------------|--------------------------------|---|---------------------------------------|--|
| | | หางานทำ To look for work | หน้าที่การงาน Job related reasons | เพื่อการศึกษา Education reasons | ติดตามบุคคลในครัวเรือน To accompany persons in household |
| สิงห์บุรี | 1,055 | 132 | 228 | 56 | 415 |
| สุพรรณบุรี | 2,495 | 417 | 328 | 101 | 907 |
| อ่างทอง | 679 | 51 | 104 | 21 | 287 |
| กำแพงเพชร | 9,203 | 1,579 | 956 | 781 | 2,827 |
| เชิงรายน | 15,082 | 2,571 | 2,229 | 2,317 | 3,548 |
| เชียงใหม่ | 11,949 | 1,853 | 2,860 | 391 | 3,497 |
| ตาก | 5,050 | 471 | 943 | 614 | 1,749 |
| นครสวรรค์ | 9,857 | 1,281 | 1,992 | 563 | 3,440 |
| น่าน | 4,435 | 622 | 822 | 951 | 1,326 |
| พะเยา | 7,013 | 1,187 | 1,426 | 1,252 | 1,761 |
| พิจิตร | 7,115 | 1,133 | 926 | 683 | 2,200 |
| พิษณุโลก | 8,404 | 1,127 | 1,795 | 564 | 2,653 |
| เพชรบูรณ์ | 6,514 | 657 | 1,059 | 440 | 2,471 |
| แพร่ | 7,190 | 979 | 1,698 | 850 | 1,767 |
| แม่ฮ่องสอน | 3,452 | 595 | 676 | 599 | 831 |
| ลำปาง | 9,219 | 1,565 | 2,278 | 1,261 | 2,329 |
| ลำพูน | 6,286 | 615 | 1,238 | 1,261 | 1,335 |
| สุโขทัย | 8,451 | 1,135 | 1,337 | 1,047 | 2,365 |
| อุตรดิตถ์ | 5,274 | 612 | 1,157 | 429 | 1,844 |
| อุทัยธานี | 3,193 | 345 | 400 | 354 | 930 |
| กาฬสินธุ์ | 1,328 | 244 | 105 | 55 | 560 |
| ขอนแก่น | 3,515 | 548 | 352 | 179 | 1,603 |
| ชัยภูมิ | 2,377 | 434 | 244 | 141 | 960 |
| นครพนม | 737 | 124 | 90 | 38 | 312 |
| นครราชสีมา | 4,212 | 666 | 590 | 273 | 1,841 |
| บุรีรัมย์ | 1,869 | 113 | 243 | 109 | 953 |
| มหาสารคาม | 1,063 | 81 | 151 | 46 | 528 |
| มุกดาหาร | 243 | 31 | 39 | 17 | 118 |
| ยโสธร | 653 | 58 | 136 | 16 | 316 |
| ร้อยเอ็ด | 1,654 | 281 | 211 | 72 | 741 |
| เลย | 1,974 | 278 | 263 | 49 | 1,046 |
| ศรีสะเกษ | 1,285 | 216 | 146 | 70 | 657 |
| สกลนคร | 1,654 | 335 | 202 | 38 | 777 |
| สุรินทร์ | 1,723 | 331 | 156 | 47 | 813 |
| หนองคาย | 1,436 | 303 | 131 | 27 | 674 |
| อุดรธานี | 2,824 | 574 | 295 | 141 | 1,397 |
| อุบลราชธานี | 2,122 | 378 | 240 | 108 | 1,065 |
| หนองบัวลำภู | 676 | 149 | 40 | 13 | 350 |
| อำนาจเจริญ | 305 | 68 | 25 | 11 | 142 |
| กระบี่ | 271 | 33 | 35 | 33 | 117 |
| ชุมพร | 660 | 67 | 41 | 42 | 208 |

เหตุผลของการย้ายถิ่น สถานที่อยู่ก่อนย้าย และเพศ *(ต่อ)

years by reasons for migration, previous place of residence and sex *(Contd.)

| Reasons for moving | | | | | | Previous place of residence and sex |
|---------------------------------|---|---|------------------|--------------------------|-------------------|-------------------------------------|
| กลับภูมิลำเนา To return home | ย้ายที่อยู่อาศัย Change of residence | ย้ายเข้าครัวเรือนสถาบัน To institution household | อื่น ๆ Others | ไม่ทราบเหตุผล Unknown | | |
| 5 | 136 | 36 | 26 | 17 | Sing Buri | |
| 76 | 393 | 109 | 93 | 64 | Suphanburi | |
| 14 | 94 | 35 | 46 | 21 | Ang Thong | |
| 155 | 1,213 | 1,093 | 424 | 168 | Kamphaeng Phet | |
| 202 | 1,427 | 2,137 | 310 | 333 | Chiang Rai | |
| 379 | 1,154 | 1,028 | 589 | 188 | Chiang Mai | |
| 137 | 610 | 318 | 111 | 89 | Tak | |
| 231 | 1,407 | 508 | 339 | 89 | Nakhon Sawan | |
| 42 | 292 | 226 | 56 | 91 | Nan | |
| 198 | 505 | 398 | 176 | 102 | Phayao | |
| 77 | 1,048 | 688 | 272 | 79 | Phichit | |
| 255 | 855 | 550 | 482 | 114 | Phitsanulok | |
| 152 | 858 | 655 | 143 | 70 | Phetchabun | |
| 83 | 486 | 969 | 226 | 124 | Phrae | |
| 58 | 272 | 236 | 114 | 65 | Mae Hong Son | |
| 318 | 638 | 443 | 243 | 134 | Lampang | |
| 118 | 626 | 857 | 92 | 137 | Lamphun | |
| 112 | 826 | 1,297 | 216 | 108 | Sukhothai | |
| 166 | 322 | 581 | 45 | 109 | Uttaradit | |
| 55 | 452 | 378 | 205 | 67 | Uthai Thani | |
| 26 | 134 | 62 | 115 | 20 | Kalasin | |
| 133 | 392 | 126 | 92 | 84 | Khon kaen | |
| 62 | 253 | 68 | 99 | 106 | Chaiyaphum | |
| 29 | 94 | 21 | 13 | 10 | Nakhon phanom | |
| 128 | 450 | 65 | 96 | 95 | Nakhon Ratchasima | |
| 66 | 263 | 73 | 21 | 20 | Buri Ram | |
| 4 | 142 | 51 | 18 | 35 | Maha Sarakham | |
| - | 16 | 5 | 7 | 9 | Mukdahan | |
| - | 80 | 22 | 16 | 5 | Yasothon | |
| 9 | 148 | 90 | 80 | 15 | Roi Et | |
| 24 | 171 | 60 | 46 | 30 | Loei | |
| 19 | 75 | 65 | 21 | 10 | Si Sa Ket | |
| 25 | 133 | 46 | 58 | 32 | Sakon Nakhon | |
| 30 | 219 | 55 | 50 | 16 | Surin | |
| 25 | 150 | 42 | 34 | 44 | Nong Khai | |
| 71 | 164 | 93 | 55 | 29 | Udon Thani | |
| 49 | 141 | 63 | 28 | 42 | Ubon Ratchathani | |
| 10 | 61 | 27 | 18 | 5 | Nong Bua Lamphu | |
| - | 15 | 15 | 7 | 20 | Amnat Charoen | |
| 4 | 15 | 13 | 13 | 5 | Krabi | |
| 64 | 81 | 30 | 1 | 122 | Chumphon | |

ตารางที่ 25 ประชากรที่ย้ายถิ่นภายใน 5 ปี จำแนกตาม

Table 25 Population who migrated within previous five

| สถานที่อยู่ก่อนย้าย และเพศ | เหตุผลของการย้ายถิ่น | | | | |
|----------------------------|----------------------|--------------------------------|---|---------------------------------------|--|
| | รวม Total | หางานทำ To look for work | หน้าที่การงาน Job related reasons | เพื่อการศึกษา Education reasons | ติดตามบุคคลในครัวเรือน To accompany persons in household |
| ศรีลังกา | 362 | 39 | 67 | 55 | 141 |
| นครศรีธรรมราช | 1,301 | 158 | 160 | 99 | 553 |
| นราธิวาส | 253 | 46 | 47 | 40 | 78 |
| ปัตตานี | 152 | 21 | 25 | 63 | 36 |
| พังงา | 161 | 28 | 24 | 24 | 40 |
| พัทลุง | 174 | 39 | 32 | 21 | 50 |
| ภูเก็ต | 406 | 31 | 41 | 20 | 160 |
| ยะลา | 291 | 34 | 41 | 14 | 88 |
| ระนอง | 212 | 25 | 29 | 31 | 80 |
| สงขลา | 1,209 | 51 | 337 | 117 | 495 |
| สตูล | 106 | 10 | 15 | 9 | 37 |
| สุราษฎร์ธานี | 579 | 95 | 80 | 51 | 231 |
| ไม่ทราบจังหวัด | 63,271 | 1,841 | 2,158 | 974 | 5,296 |
| ย้ายมาจากต่างประเทศ | 24,490 | 10,001 | 1,491 | 340 | 4,663 |
| เอเชีย | 23,211 | 9,901 | 1,254 | 236 | 4,347 |
| จีน | 2,002 | 215 | 247 | 67 | 369 |
| ญี่ปุ่น | 1,011 | 30 | 268 | 25 | 314 |
| ฮ่องกง | 362 | 21 | 28 | 24 | 77 |
| ไต้หวัน | 875 | 108 | 62 | 19 | 252 |
| มาเลเซีย สิงคโปร์ | 1,146 | 202 | 192 | 21 | 362 |
| เวียดนาม | 535 | 60 | 22 | 2 | 100 |
| ลาว | 665 | 83 | 64 | 8 | 197 |
| บังกลาเทศ อินเดีย ปากีสถาน | 143 | 15 | 21 | - | 68 |
| พม่า | 16,345 | 9,152 | 329 | 68 | 2,586 |
| อื่นๆ | 118 | 10 | 15 | - | 15 |
| อเมริกา | 330 | 26 | 115 | 21 | 65 |
| สหรัฐอเมริกา | 224 | 15 | 82 | 5 | 45 |
| แคนาดา | 18 | 5 | 10 | - | - |
| เม็กซิโก บราซิล | 6 | - | - | - | - |
| อื่นๆ | 81 | 5 | 22 | 15 | 19 |
| ยุโรป | 508 | 42 | 85 | 74 | 104 |
| อังกฤษ ฝรั่งเศส | 223 | 32 | 35 | 15 | 31 |
| อิตาลี เยอรมัน | | | | | |
| อื่นๆ | 284 | 9 | 50 | 59 | 73 |
| โอเชียเนีย | 78 | 5 | 2 | 1 | 9 |
| ออสเตรเลีย นิวซีแลนด์ | 69 | - | 1 | - | 9 |
| อื่นๆ | 8 | 5 | 1 | 1 | - |
| แอฟริกาและอื่นๆ | - | - | - | - | - |
| ไม่ทราบประเทศ | 358 | 25 | 33 | 7 | 134 |
| ไม่ทราบ | 2,867 | 283 | 234 | 42 | 154 |

เหตุผลของการย้ายถิ่น สถานที่อยู่ก่อนย้าย และเพศ *(ต่อ)

years by reasons for migration, previous place of residence and sex *(Contd.)

| Reasons for moving | | | | | | Previous place of residence and sex |
|---------------------------------|---|---|------------------|--------------------------|--|-------------------------------------|
| กลับภูมิลำเนา To return home | ย้ายที่อยู่อาศัย Change of residence | ย้ายเข้าครัวเรือนสถาบัน To institution household | อื่น ๆ Others | ไม่ทราบเหตุผล Unknown | | |
| 4 | 35 | 5 | - | 12 | Trang | |
| 20 | 219 | 26 | 29 | 33 | Nakhon Si Thammarat | |
| 16 | 10 | 8 | 5 | - | Narathiwat | |
| - | - | 4 | 1 | - | Pattani | |
| - | 26 | 4 | 6 | 5 | Phangnga | |
| - | 31 | - | - | - | Phatthalung | |
| 69 | 63 | 11 | 7 | - | Phuket | |
| 15 | 57 | 3 | 24 | 10 | Yala | |
| 5 | 16 | 8 | - | 15 | Ranong | |
| 89 | 63 | 21 | 32 | - | Songkhla | |
| 15 | - | 6 | - | 11 | Satun | |
| 45 | 47 | 17 | 10 | - | Surat Thani | |
| 479 | 3,617 | 715 | 458 | 47,723 | Unknown province | |
| 341 | 2,607 | 2,506 | 904 | 1,627 | Migrated from foreign country | |
| 295 | 2,392 | 2,416 | 834 | 1,527 | Asia | |
| 103 | 320 | 509 | 113 | 56 | China | |
| 60 | 168 | 67 | 40 | 33 | Japan | |
| - | 90 | 88 | 5 | 24 | Hong Kong | |
| 59 | 133 | 177 | 9 | 51 | Taiwan | |
| 29 | 84 | 201 | 20 | 32 | Malaysia, Singapore | |
| 19 | 157 | 116 | 37 | 20 | Vietnam | |
| 10 | 160 | 89 | 36 | 13 | Lao | |
| - | 16 | 10 | 11 | - | Bangladesh, India, Pakistan | |
| - | 1,224 | 1,151 | 559 | 1,270 | Myanmar | |
| 11 | 35 | 7 | - | 24 | Others | |
| 25 | 32 | 24 | 9 | 11 | America | |
| 25 | 16 | 20 | 7 | 5 | U.S.A. | |
| - | - | 2 | - | 1 | Canada | |
| - | - | 1 | - | 5 | Mexico, Brazil | |
| - | 15 | 1 | 2 | - | Others | |
| 5 | 93 | 31 | 44 | 26 | Europe | |
| 5 | 56 | 21 | 20 | 5 | United Kingdom, France Italy, Germany | |
| - | 37 | 10 | 23 | 21 | Others | |
| 10 | - | 3 | 4 | 42 | Oceania | |
| 10 | - | 2 | 4 | 42 | Australia, New Zealand | |
| - | - | 1 | - | - | Others | |
| - | - | - | - | - | Africa and others | |
| 5 | 88 | 31 | 11 | 20 | Unknown country | |
| - | 248 | 310 | 74 | 1,517 | Unknown | |

ตารางที่ 25 ประชากรที่ย้ายถิ่นภายใน 5 ปี จำแนกตาม

Table 25 Population who migrated within previous five

| สถานที่อยู่ก่อนย้าย และเพศ | รวม Total | เหตุผลของการย้ายถิ่น | | | |
|----------------------------|--------------|--------------------------------|---|---------------------------------------|--|
| | | หางานทำ To look for work | หน้าที่การงาน Job related reasons | เพื่อการศึกษา Education reasons | ติดตามบุคคลในครัวเรือน To accompany persons in household |
| ชาย | | | | | |
| ยอดรวมผู้ย้ายถิ่น | 265,203 | 31,417 | 41,715 | 14,926 | 54,536 |
| ส่วนร้อย | 100.0 | 11.8 | 15.7 | 5.6 | 20.6 |
| ย้ายภายในจังหวัด | 92,400 | 7,721 | 12,653 | 4,876 | 16,401 |
| เขตการปกครอง | 92,400 | 7,721 | 12,653 | 4,876 | 16,401 |
| จากในเขตเทศบาล | 23,126 | 1,358 | 4,005 | 1,164 | 4,120 |
| จากนอกเขตเทศบาล | 66,812 | 6,265 | 8,463 | 3,686 | 12,063 |
| ไม่ทราบเขต | 2,459 | 97 | 182 | 25 | 215 |
| อำเภอ | 92,399 | 7,721 | 12,653 | 4,876 | 16,400 |
| อำเภอเดียวกัน | 34,239 | 2,417 | 3,702 | 1,302 | 6,324 |
| ต่างอำเภอ | 47,704 | 4,528 | 7,115 | 2,955 | 8,065 |
| ไม่ทราบอำเภอ | 10,453 | 773 | 1,833 | 617 | 2,009 |
| ย้ายมาจากจังหวัดอื่น | 157,912 | 18,526 | 27,930 | 9,802 | 36,031 |
| จากในเขตเทศบาล | 47,521 | 4,840 | 13,961 | 3,661 | 12,238 |
| จากนอกเขตเทศบาล | 81,606 | 13,128 | 13,332 | 5,946 | 23,050 |
| ไม่ทราบเขต | 28,782 | 555 | 634 | 192 | 739 |
| ย้ายมาจากจังหวัด | - | - | - | - | - |
| กรุงเทพมหานคร | 17,971 | 1,787 | 4,431 | 1,289 | 5,214 |
| กาญจนบุรี | 638 | 98 | 150 | 23 | 195 |
| จันทบุรี | 555 | 113 | 87 | 22 | 120 |
| ฉะเชิงเทรา | 518 | 87 | 108 | 36 | 156 |
| ชลบุรี | 1,149 | 99 | 266 | 80 | 414 |
| ชัยนาท | 1,914 | 267 | 352 | 164 | 507 |
| ตราด | 301 | 102 | 25 | 13 | 82 |
| นครนายก | 188 | 7 | 64 | 1 | 78 |
| นครปฐม | 991 | 127 | 179 | 14 | 348 |
| นนทบุรี | 991 | 147 | 196 | 15 | 331 |
| ปทุมธานี | 675 | 38 | 136 | 25 | 241 |
| ประจวบคีรีขันธ์ | 347 | 39 | 78 | 24 | 113 |
| ปราจีนบุรี | 448 | 71 | 44 | 9 | 176 |
| พระนครศรีอยุธยา | 1,601 | 342 | 183 | 55 | 436 |
| เพชรบุรี | 358 | 45 | 96 | 24 | 53 |
| ระยอง | 578 | 48 | 153 | 46 | 189 |
| ราชบุรี | 708 | 47 | 169 | 55 | 257 |
| ลพบุรี | 2,027 | 212 | 494 | 92 | 652 |
| สมุทรปราการ | 1,488 | 102 | 109 | 122 | 562 |
| สมุทรสงคราม | 212 | 26 | 17 | 2 | 92 |
| สมุทรสาคร | 512 | 51 | 29 | 14 | 227 |
| สระบุรี | 1,597 | 331 | 323 | 17 | 450 |
| สระแก้ว | 389 | 54 | 70 | 34 | 111 |

เหตุผลของการย้ายถิ่น สถานที่อยู่ก่อนย้าย และเพศ *(ต่อ)

years by reasons for migration, previous place of residence and sex *(Contd.)

| Reasons for moving | | | | | | Previous place of residence and sex |
|---------------------------------|--|---|------------------|--------------------------|--|-------------------------------------|
| กลับภูมิลำเนา To return home | ย้ายที่อยู่อาศัย Change of residence | ย้ายเข้าครัวเรือนสถาบัน To institution household | อื่น ๆ Others | ไม่ทราบเหตุผล Unknown | | |
| | | | | | | Males |
| 5,883 | 39,423 | 38,149 | 8,664 | 30,478 | | Total of migrants |
| 2.2 | 14.9 | 14.4 | 3.3 | 11.5 | | Percent |
| 1,212 | 21,523 | 22,156 | 3,643 | 2,203 | | Migrated within province |
| 1,212 | 21,523 | 22,156 | 3,643 | 2,203 | | Area |
| 357 | 8,283 | 2,765 | 849 | 216 | | From municipal area |
| 837 | 12,921 | 19,270 | 2,751 | 543 | | From non-municipal area |
| 15 | 316 | 120 | 42 | 1,442 | | Unknown area |
| 1,211 | 21,523 | 22,156 | 3,643 | 2,203 | | Amphoe |
| 369 | 11,731 | 6,243 | 1,473 | 667 | | Within amphoe |
| 756 | 7,233 | 14,293 | 1,824 | 924 | | Difference amphoe |
| 84 | 2,556 | 1,618 | 345 | 609 | | Unknown amphoe |
| 4,498 | 16,334 | 13,561 | 4,460 | 26,760 | | Migrated from other province |
| 2,416 | 5,912 | 1,826 | 2,284 | 371 | | From municipal area |
| 1,996 | 10,001 | 11,230 | 2,094 | 816 | | From non-municipal area |
| 83 | 418 | 502 | 79 | 25,570 | | Unknown area |
| - | - | - | - | - | | Migrated from province |
| 1,359 | 2,529 | 389 | 633 | 330 | | Bangkok |
| 25 | 94 | 29 | 14 | 5 | | Kanchanaburi |
| 71 | 49 | 39 | 16 | 32 | | Chanthaburi |
| 35 | 46 | 28 | 1 | 16 | | Chachoengsao |
| 56 | 125 | 53 | 23 | 26 | | Chon Buri |
| 14 | 292 | 177 | 98 | 35 | | Chai Nat |
| 26 | 28 | 15 | 7 | - | | Trat |
| 10 | - | 19 | 7 | 1 | | Nakhon Nayok |
| 47 | 199 | 40 | 15 | 17 | | Nakhon Pathom |
| 35 | 171 | 42 | 27 | 21 | | Nonthaburi |
| 31 | 117 | 44 | 27 | 10 | | Pathum Thani |
| 34 | 34 | 19 | 1 | 1 | | Prachuap Khiri Khan |
| 21 | 63 | 22 | 22 | 15 | | Prachin Buri |
| 46 | 181 | 137 | 85 | 128 | | Phra Nakhon Si Ayutthaya |
| 10 | 47 | 37 | 5 | 35 | | Phetchaburi |
| 40 | 45 | 14 | 4 | 34 | | Rayong |
| 36 | 91 | 30 | 17 | - | | Ratchaburi |
| 72 | 293 | 132 | 36 | 37 | | Lop Buri |
| 158 | 220 | 90 | 52 | 66 | | Samut Prakarn |
| 16 | 19 | 24 | 2 | 11 | | Samut Songkhram |
| 85 | 37 | 22 | 43 | - | | Samut Sakhon |
| 96 | 271 | 50 | 17 | 35 | | Saraburi |
| - | 44 | 13 | 11 | 48 | | Sa Kaeo |

ตารางที่ 25 ประชากรที่ย้ายถิ่นภายใน 5 ปี จำแนกตาม

Table 25 Population who migrated within previous five

| สถานที่อยู่ก่อนย้าย และเพศ | รวม Total | เหตุผลของการย้ายถิ่น | | | |
|----------------------------|--------------|--------------------------------|---|---------------------------------------|--|
| | | หางานทำ To look for work | หน้าที่การงาน Job related reasons | เพื่อการศึกษา Education reasons | ติดตามบุคคลในครัวเรือน To accompany persons in household |
| สิงห์บุรี | 553 | 52 | 134 | 43 | 194 |
| สุพรรณบุรี | 1,367 | 266 | 228 | 43 | 385 |
| อ่างทอง | 401 | 41 | 72 | 3 | 128 |
| กำแพงเพชร | 4,898 | 793 | 521 | 339 | 1,181 |
| เจียงราย | 8,210 | 1,267 | 1,363 | 1,130 | 1,371 |
| เจียงใหม่ | 6,696 | 916 | 1,814 | 256 | 1,380 |
| ตาก | 2,450 | 215 | 608 | 199 | 733 |
| นครสวรรค์ | 5,268 | 706 | 1,479 | 253 | 1,351 |
| น่าน | 2,151 | 280 | 518 | 395 | 461 |
| พะเยา | 3,676 | 647 | 916 | 574 | 749 |
| พิจิตร | 3,876 | 599 | 547 | 314 | 924 |
| พิษณุโลก | 4,539 | 564 | 1,208 | 289 | 1,136 |
| เพชรบูรณ์ | 3,402 | 389 | 761 | 128 | 1,075 |
| แพร่ | 3,981 | 440 | 1,095 | 316 | 712 |
| แม่ฮ่องสอน | 1,614 | 271 | 381 | 313 | 244 |
| ลำปาง | 4,547 | 769 | 1,420 | 438 | 953 |
| ลำพูน | 3,536 | 322 | 770 | 595 | 523 |
| สุโขทัย | 4,767 | 646 | 893 | 385 | 939 |
| สุครีดิคค์ | 3,009 | 327 | 823 | 179 | 740 |
| สุทัยธานี | 1,592 | 187 | 205 | 153 | 290 |
| กาฬสินธุ์ | 665 | 96 | 67 | 36 | 281 |
| ขอนแก่น | 1,831 | 339 | 255 | 84 | 680 |
| ชัยภูมิ | 1,173 | 238 | 140 | 69 | 415 |
| นครพนม | 359 | 48 | 51 | 9 | 137 |
| นครราชสีมา | 2,123 | 450 | 356 | 99 | 740 |
| บุรีรัมย์ | 1,033 | 100 | 190 | 31 | 401 |
| มหาสารคาม | 507 | 44 | 103 | 15 | 193 |
| มุกดาหาร | 130 | 24 | 16 | 13 | 60 |
| ยโสธร | 327 | 52 | 59 | - | 135 |
| ร้อยเอ็ด | 843 | 194 | 170 | 29 | 285 |
| เลย | 873 | 156 | 139 | 6 | 360 |
| ศรีสะเกษ | 667 | 111 | 116 | 25 | 289 |
| สกลนคร | 877 | 220 | 115 | 16 | 339 |
| สุรินทร์ | 897 | 188 | 100 | 25 | 364 |
| หนองคาย | 739 | 199 | 79 | 6 | 279 |
| อุดรธานี | 1,403 | 343 | 156 | 56 | 611 |
| อุบลราชธานี | 1,024 | 234 | 153 | 47 | 396 |
| หนองบัวลำภู | 359 | 88 | 34 | 5 | 147 |
| อำนาจเจริญ | 111 | 40 | 9 | 2 | 26 |
| กระบี่ | 141 | 5 | 26 | 10 | 62 |
| ชุมพร | 352 | 25 | 40 | 17 | 106 |

เหตุผลของการย้ายถิ่น สถานที่อยู่ก่อนย้าย และเพศ *(ต่อ)

years by reasons for migration, previous place of residence and sex *(Contd.)

| Reasons for moving | | | | | | Previous place of residence and sex |
|---------------------------------|---|---|------------------|--------------------------|-------------------|-------------------------------------|
| กลับภูมิลำเนา To return home | ย้ายที่อยู่อาศัย Change of residence | ย้ายเข้าครัวเรือนสถาบัน To institution household | อื่น ๆ Others | ไม่ทราบเหตุผล Unknown | | |
| 5 | 64 | 30 | 16 | 12 | Sing Buri | |
| 47 | 222 | 92 | 33 | 42 | Suphanburi | |
| 5 | 73 | 21 | 34 | 21 | Ang Thong | |
| 91 | 658 | 919 | 298 | 91 | Kamphaeng Phet | |
| 91 | 736 | 1,909 | 173 | 162 | Chiang Rai | |
| 186 | 596 | 917 | 504 | 119 | Chiang Mai | |
| 88 | 306 | 207 | 39 | 49 | Tak | |
| 117 | 808 | 377 | 136 | 32 | Nakhon Sawan | |
| 26 | 163 | 201 | 49 | 50 | Nan | |
| 66 | 241 | 287 | 138 | 50 | Phayao | |
| 46 | 587 | 615 | 178 | 58 | Phichit | |
| 97 | 470 | 435 | 256 | 77 | Phitsanulok | |
| 109 | 517 | 298 | 64 | 51 | Phetchabun | |
| 30 | 277 | 893 | 130 | 79 | Phrae | |
| 21 | 138 | 166 | 29 | 45 | Mae Hong Son | |
| 185 | 355 | 220 | 147 | 52 | Lampang | |
| 55 | 331 | 809 | 50 | 73 | Lamphun | |
| 72 | 391 | 1,250 | 139 | 46 | Sukhothai | |
| 82 | 193 | 559 | 31 | 67 | Uttaradit | |
| 20 | 268 | 373 | 63 | 28 | Uthai Thani | |
| 21 | 66 | 51 | 21 | 20 | Kalasin | |
| 35 | 224 | 106 | 72 | 28 | Khon kaen | |
| 27 | 144 | 52 | 50 | 31 | Chaiyaphum | |
| 19 | 57 | 20 | 13 | - | Nakhon phanom | |
| 68 | 261 | 56 | 45 | 40 | Nakhon Ratchasima | |
| 30 | 196 | 55 | 13 | 10 | Buri Ram | |
| 4 | 66 | 38 | 13 | 25 | Maha Sarakham | |
| - | 10 | 4 | - | - | Mukdahan | |
| - | 46 | 12 | 16 | 5 | Yasothon | |
| 5 | 62 | 59 | 28 | 5 | Roi Et | |
| 24 | 100 | 48 | 17 | 19 | Loei | |
| - | 44 | 63 | 15 | - | Si Sa Ket | |
| 9 | 71 | 43 | 43 | 16 | Sakon Nakhon | |
| 25 | 112 | 45 | 22 | 11 | Surin | |
| 9 | 78 | 38 | 19 | 28 | Nong Khai | |
| 10 | 99 | 80 | 36 | 5 | Udon Thani | |
| 27 | 76 | 48 | 27 | 10 | Ubon Ratchathani | |
| 10 | 42 | 26 | 3 | 1 | Nong Bua Lamphu | |
| - | - | 15 | 2 | 14 | Amnat Charoen | |
| 4 | 10 | 9 | 13 | - | Krabi | |
| 45 | 55 | 18 | 1 | 41 | Chumphon | |

ตารางที่ 25 ประชากรที่ย้ายถิ่นภายใน 5 ปี จำแนกตาม

Table 25 Population who migrated within previous five

| สถานที่อยู่ก่อนย้าย และเพศ | รวม Total | เหตุผลของการย้ายถิ่น | | | |
|----------------------------|--------------|--------------------------------|---|---------------------------------------|--|
| | | หางานทำ To look for work | หน้าที่การงาน Job related reasons | เพื่อการศึกษา Education reasons | ติดตามบุคคลในครัวเรือน To accompany persons in household |
| ครึ่ง | 199 | 25 | 43 | 36 | 50 |
| นครศรีธรรมราช | 691 | 111 | 127 | 62 | 185 |
| นราธิวาส | 144 | 36 | 27 | 1 | 62 |
| ปัตตานี | 61 | 7 | 15 | 20 | 16 |
| พังงา | 99 | 18 | 9 | 14 | 25 |
| พัทลุง | 84 | 13 | 27 | 3 | 30 |
| ภูเก็ต | 220 | 15 | 31 | 7 | 109 |
| ยะลา | 129 | 29 | 25 | 3 | 52 |
| ระนอง | 107 | 9 | 29 | 22 | 32 |
| สงขลา | 654 | 38 | 249 | 52 | 194 |
| สตูล | 76 | 10 | 15 | 5 | 23 |
| สุราษฎร์ธานี | 324 | 31 | 61 | 32 | 140 |
| ไม่ทราบจังหวัด | 31,901 | 982 | 1,305 | 374 | 2,239 |
| ย้ายมาจากต่างประเทศ | 13,393 | 5,045 | 999 | 220 | 2,023 |
| เอเชีย | 12,606 | 4,978 | 823 | 181 | 1,849 |
| จีน | 1,260 | 134 | 128 | 52 | 197 |
| ญี่ปุ่น | 612 | 10 | 232 | 9 | 108 |
| ฮ่องกง | 236 | 9 | 14 | 10 | 52 |
| ไต้หวัน | 572 | 63 | 46 | 19 | 119 |
| มาเลเซีย สิงคโปร์ | 731 | 136 | 110 | 21 | 197 |
| เวียดนาม | 344 | 46 | 11 | 2 | 42 |
| ลาว | 330 | 35 | 35 | 8 | 53 |
| บังกลาเทศ อินเดีย ปากีสถาน | 95 | 15 | 16 | - | 37 |
| พม่า | 8,349 | 4,516 | 208 | 58 | 1,039 |
| อื่นๆ | 68 | 10 | 15 | - | - |
| อเมริกา | 211 | 5 | 88 | 20 | 35 |
| สหรัฐอเมริกา | 132 | - | 56 | 5 | 30 |
| แคนาดา | 18 | 5 | 10 | - | - |
| เม็กซิโก บราซิล | 1 | - | - | - | - |
| อื่นๆ | 59 | - | 22 | 14 | 4 |
| ยุโรป | 333 | 41 | 66 | 11 | 59 |
| อังกฤษ ฝรั่งเศส | 171 | 31 | 25 | 5 | 20 |
| อิตาลี เยอรมัน | | | | | |
| อื่นๆ | 161 | 9 | 40 | 6 | 38 |
| โอเชียเนีย | 44 | 5 | 2 | - | 9 |
| ออสเตรเลีย นิวซีแลนด์ | 37 | - | 1 | - | 9 |
| อื่นๆ | 7 | 5 | 1 | - | - |
| แอฟริกาและอื่นๆ | - | - | - | - | - |
| ไม่ทราบประเทศ | 195 | 15 | 17 | 7 | 67 |
| ไม่ทราบ | 1,494 | 121 | 130 | 24 | 78 |

เหตุผลของการย้ายถิ่น สถานที่อยู่ก่อนย้าย และเพศ *(ต่อ)

years by reasons for migration, previous place of residence and sex *(Contd.)

| Reasons for moving | | | | | | Previous place of residence and sex |
|---------------------------------|---|---|------------------|--------------------------|--|-------------------------------------|
| กลับภูมิตำเนา To return home | ย้ายที่อยู่อาศัย Change of residence | ย้ายเข้าครัวเรือนสถาบัน To institution household | อื่น ๆ Others | ไม่ทราบเหตุผล Unknown | | |
| 4 | 27 | 5 | - | 5 | Trang | |
| - | 145 | 10 | 19 | 27 | Nakhon Si Thammarat | |
| 5 | 5 | 6 | - | - | Narathiwat | |
| - | - | 2 | 1 | - | Pattani | |
| - | 21 | 3 | 1 | 5 | Phangnga | |
| - | 10 | - | - | - | Phatthalung | |
| 15 | 27 | 7 | 6 | - | Phuket | |
| 5 | - | 3 | 10 | - | Yala | |
| 5 | 5 | 3 | - | - | Ranong | |
| 44 | 48 | 15 | 10 | - | Songkhla | |
| 5 | - | 5 | - | 10 | Satun | |
| 20 | 19 | 14 | 4 | - | Surat Thani | |
| 209 | 1,753 | 532 | 235 | 24,262 | Unknown province | |
| 172 | 1,446 | 2,127 | 521 | 832 | Migrated from foreign country | |
| 150 | 1,310 | 2,064 | 458 | 784 | Asia | |
| 50 | 133 | 470 | 67 | 24 | China | |
| 14 | 127 | 59 | 30 | 18 | Japan | |
| - | 40 | 82 | 5 | 19 | Hong Kong | |
| 39 | 99 | 164 | - | 20 | Taiwan | |
| 14 | 35 | 188 | 10 | 16 | Malaysia, Singapore | |
| 10 | 102 | 108 | 11 | 10 | Vietnam | |
| 10 | 84 | 75 | 18 | 8 | Lao | |
| - | 11 | 9 | 5 | - | Bangladesh, India, Pakistan | |
| - | 658 | 904 | 307 | 654 | Myanmar | |
| 11 | 15 | 5 | - | 11 | Others | |
| 10 | 26 | 14 | 9 | 1 | America | |
| 10 | 11 | 10 | 7 | - | U.S.A. | |
| - | - | 2 | - | 1 | Canada | |
| - | - | 1 | - | - | Mexico, Brazil | |
| - | 15 | 1 | 2 | - | Others | |
| - | 68 | 21 | 37 | 26 | Europe | |
| - | 51 | 11 | 19 | 5 | United Kingdom, France Italy, Germany | |
| - | 16 | 10 | 18 | 21 | Others | |
| 10 | - | 2 | 4 | 10 | Oceania | |
| 10 | - | 1 | 4 | 10 | Australia, New Zealand | |
| - | - | 1 | - | - | Others | |
| - | - | - | - | - | Africa and others | |
| - | 41 | 25 | 11 | 10 | Unknown country | |
| - | 116 | 302 | 36 | 680 | Unknown | |

ตารางที่ 25 ประชากรที่ย้ายถิ่นภายใน 5 ปี จำแนกตาม

Table 25 Population who migrated within previous five

| สถานที่อยู่ก่อนย้าย และเพศ | รวม Total | เหตุผลของการย้ายถิ่น | | | |
|----------------------------|--------------|--------------------------------|---|---------------------------------------|--|
| | | หางานทำ To look for work | หน้าที่การงาน Job related reasons | เพื่อการศึกษา Education reasons | ติดตามบุคคลในครัวเรือน To accompany persons in household |
| หญิง | | | | | |
| ยอดรวมผู้ย้ายถิ่น | 230,253 | 28,109 | 24,012 | 17,501 | 76,158 |
| ส่วนย่อย | 100.0 | 12.2 | 10.4 | 7.6 | 33.1 |
| ย้ายภายในจังหวัด | 74,297 | 7,428 | 8,783 | 5,331 | 23,351 |
| เขตการปกครอง | 74,297 | 7,428 | 8,783 | 5,331 | 23,351 |
| จากในเขตเทศบาล | 22,124 | 1,307 | 3,066 | 1,434 | 6,177 |
| จากนอกเขตเทศบาล | 50,145 | 6,030 | 5,633 | 3,855 | 16,855 |
| ไม่ทราบเขต | 2,025 | 88 | 82 | 39 | 315 |
| อำเภอ | 74,298 | 7,428 | 8,783 | 5,331 | 23,351 |
| อำเภอเดียวกัน | 29,541 | 2,274 | 2,790 | 1,365 | 8,986 |
| ต่างอำเภอ | 35,061 | 4,461 | 5,045 | 3,351 | 10,854 |
| ไม่ทราบอำเภอ | 9,694 | 691 | 945 | 612 | 3,507 |
| ย้ายมาจากจังหวัดอื่น | 143,484 | 15,563 | 14,632 | 12,031 | 50,089 |
| จากในเขตเทศบาล | 44,821 | 3,877 | 6,828 | 5,359 | 17,229 |
| จากนอกเขตเทศบาล | 70,965 | 11,061 | 7,455 | 6,415 | 31,687 |
| ไม่ทราบเขต | 27,695 | 622 | 347 | 253 | 1,171 |
| ย้ายมาจากจังหวัด | - | - | - | - | - |
| กรุงเทพมหานคร | 16,075 | 1,273 | 2,003 | 999 | 6,779 |
| กาญจนบุรี | 696 | 81 | 96 | 44 | 302 |
| จันทบุรี | 412 | 56 | 43 | 17 | 175 |
| ฉะเชิงเทรา | 331 | 37 | 22 | 6 | 177 |
| ชลบุรี | 1,089 | 88 | 95 | 66 | 495 |
| ชัยนาท | 1,862 | 154 | 217 | 152 | 853 |
| ตราด | 253 | 48 | 20 | 28 | 97 |
| นครนายก | 189 | 26 | 23 | 15 | 102 |
| นครปฐม | 824 | 89 | 93 | 37 | 396 |
| นนทบุรี | 901 | 94 | 102 | 83 | 340 |
| ปทุมธานี | 648 | 49 | 41 | 41 | 318 |
| ประจวบคีรีขันธ์ | 320 | 12 | 31 | 21 | 189 |
| ปราจีนบุรี | 374 | 59 | 10 | 7 | 204 |
| พระนครศรีอยุธยา | 1,428 | 384 | 100 | 41 | 539 |
| เพชรบุรี | 313 | 29 | 57 | 45 | 97 |
| ระยอง | 519 | 42 | 46 | 39 | 251 |
| ราชบุรี | 617 | 12 | 81 | 70 | 310 |
| ลพบุรี | 1,531 | 155 | 112 | 93 | 734 |
| สมุทรปราการ | 1,228 | 70 | 73 | 64 | 591 |
| สมุทรสงคราม | 165 | 10 | 17 | 18 | 53 |
| สมุทรสาคร | 626 | 38 | 15 | 50 | 273 |
| สระบุรี | 1,383 | 265 | 163 | 65 | 515 |
| สระแก้ว | 346 | 23 | - | 11 | 258 |

เหตุผลของการย้ายถิ่น สถานที่อยู่ก่อนย้าย และเพศ *(ต่อ)

years by reasons for migration, previous place of residence and sex *(Contd.)

| Reasons for moving | | | | | | Previous place of residence and sex |
|---------------------------------|---|---|------------------|--------------------------|--|-------------------------------------|
| กลับภูมิลำเนา To return home | ย้ายที่อยู่อาศัย Change of residence | ย้ายเข้าครัวเรือนสถาบัน To institution household | อื่น ๆ Others | ไม่ทราบเหตุผล Unknown | | |
| | | | | | | Females |
| 6,780 | 36,230 | 6,336 | 5,861 | 29,253 | | Total of migrants |
| 3.0 | 15.7 | 2.8 | 2.5 | 12.7 | | Percent |
| 1,340 | 20,909 | 3,142 | 2,198 | 1,803 | | Migrated within province |
| 1,340 | 20,909 | 3,142 | 2,198 | 1,803 | | Area |
| 445 | 8,391 | 424 | 669 | 201 | | From municipal area |
| 889 | 12,281 | 2,687 | 1,485 | 416 | | From non-municipal area |
| 5 | 234 | 31 | 42 | 1,183 | | Unknown area |
| 1,341 | 20,909 | 3,143 | 2,198 | 1,803 | | Amphoe |
| 360 | 11,600 | 890 | 701 | 565 | | Within amphoe |
| 815 | 6,803 | 2,049 | 810 | 862 | | Difference amphoe |
| 163 | 2,504 | 202 | 685 | 374 | | Unknown amphoe |
| 5,269 | 14,026 | 2,806 | 3,240 | 25,816 | | Migrated from other province |
| 3,063 | 5,289 | 1,272 | 1,507 | 387 | | From municipal area |
| 2,041 | 8,435 | 1,491 | 1,640 | 728 | | From non-municipal area |
| 163 | 300 | 42 | 90 | 24,699 | | Unknown area |
| - | - | - | - | - | | Migrated from province |
| 1,883 | 2,151 | 214 | 403 | 360 | | Bangkok |
| 25 | 99 | 12 | 20 | 10 | | Kanchanaburi |
| 40 | 35 | 1 | 5 | 36 | | Chanthaburi |
| 26 | 30 | 6 | 6 | 19 | | Chachoengsao |
| 190 | 88 | 12 | 36 | 12 | | Chon Buri |
| 38 | 315 | 12 | 28 | 86 | | Chai Nat |
| 31 | 11 | 2 | - | 14 | | Trat |
| - | 13 | 1 | 6 | - | | Nakhon Nayok |
| 45 | 101 | 6 | 26 | 26 | | Nakhon Pathom |
| 51 | 183 | 1 | 28 | 15 | | Nonthaburi |
| 48 | 78 | 34 | 34 | - | | Pathum Thani |
| 20 | 37 | 1 | - | 5 | | Prachuap Khiri Khan |
| 24 | 42 | 1 | 17 | 5 | | Prachin Buri |
| 45 | 96 | 17 | 71 | 129 | | Phra Nakhon Si Ayutthaya |
| 14 | 24 | 2 | - | 40 | | Phetchaburi |
| 66 | 35 | 2 | 23 | 10 | | Rayong |
| 9 | 111 | 16 | 4 | - | | Ratchaburi |
| 45 | 338 | 25 | 16 | 7 | | Lop Buri |
| 177 | 163 | 19 | 17 | 47 | | Samut Prakarn |
| 21 | 35 | 3 | - | 5 | | Samut Songkhram |
| 115 | 74 | 9 | 42 | 5 | | Samut Sakhon |
| 93 | 195 | 6 | 34 | 41 | | Saraburi |
| - | 29 | 5 | - | 19 | | Sa Kaeo |

ตารางที่ 25 ประชากรที่ย้ายถิ่นภายใน 5 ปี จำแนกตาม

Table 25 Population who migrated within previous five

| สถานที่อยู่ก่อนย้าย และเพศ | รวม Total | เหตุผลของการย้ายถิ่น | | | |
|----------------------------|--------------|--------------------------------|---|---------------------------------------|--|
| | | หางานทำ To look for work | หน้าที่การงาน Job related reasons | เพื่อการศึกษา Education reasons | ติดตามบุคคลในครัวเรือน To accompany persons in household |
| สิงห์บุรี | 500 | 80 | 93 | 12 | 220 |
| สุพรรณบุรี | 1,127 | 151 | 99 | 57 | 521 |
| อ่างทอง | 276 | 10 | 31 | 18 | 158 |
| กำแพงเพชร | 4,305 | 784 | 435 | 442 | 1,644 |
| เชิงราช | 6,871 | 1,302 | 865 | 1,185 | 2,176 |
| เชียงใหม่ | 5,252 | 935 | 1,046 | 134 | 2,115 |
| ตาก | 2,599 | 255 | 334 | 414 | 1,015 |
| นครสวรรค์ | 4,588 | 574 | 512 | 309 | 2,088 |
| น่าน | 2,283 | 341 | 302 | 555 | 864 |
| พะเยา | 3,336 | 540 | 509 | 677 | 1,011 |
| พิจิตร | 3,237 | 533 | 378 | 368 | 1,275 |
| พิษณุโลก | 3,863 | 562 | 586 | 275 | 1,516 |
| เพชรบูรณ์ | 3,111 | 268 | 297 | 311 | 1,394 |
| แพร่ | 3,207 | 538 | 601 | 533 | 1,053 |
| แม่ฮ่องสอน | 1,837 | 323 | 295 | 286 | 586 |
| ลำปาง | 4,671 | 794 | 857 | 822 | 1,375 |
| ลำพูน | 2,748 | 292 | 466 | 665 | 811 |
| สุโขทัย | 3,682 | 488 | 443 | 661 | 1,425 |
| อุตรดิตถ์ | 2,264 | 284 | 333 | 249 | 1,103 |
| อุทัยธานี | 1,600 | 157 | 195 | 201 | 639 |
| กาฬสินธุ์ | 662 | 147 | 37 | 19 | 279 |
| ขอนแก่น | 1,683 | 208 | 96 | 94 | 921 |
| ชัยภูมิ | 1,203 | 196 | 103 | 72 | 543 |
| นครพนม | 377 | 75 | 39 | 28 | 174 |
| นครราชสีมา | 2,088 | 216 | 233 | 174 | 1,100 |
| บุรีรัมย์ | 834 | 13 | 53 | 77 | 551 |
| มหาสารคาม | 554 | 37 | 48 | 30 | 333 |
| มุกดาหาร | 113 | 6 | 22 | 4 | 56 |
| ยโสธร | 325 | 6 | 77 | 16 | 180 |
| ร้อยเอ็ด | 809 | 86 | 41 | 42 | 454 |
| เลย | 1,099 | 122 | 123 | 43 | 685 |
| ศรีสะเกษ | 616 | 105 | 29 | 45 | 367 |
| สกลนคร | 775 | 115 | 86 | 21 | 437 |
| สุรินทร์ | 824 | 142 | 55 | 21 | 448 |
| หนองคาย | 696 | 104 | 51 | 21 | 394 |
| อุดรธานี | 1,419 | 230 | 138 | 84 | 783 |
| อุบลราชธานี | 1,096 | 144 | 86 | 60 | 668 |
| หนองบัวลำภู | 317 | 60 | 5 | 8 | 203 |
| อำนาจเจริญ | 194 | 28 | 15 | 9 | 115 |
| กระบี่ | 130 | 28 | 9 | 22 | 54 |
| ชุมพร | 307 | 41 | 1 | 25 | 101 |

เหตุผลของการย้ายถิ่น สถานที่อยู่ก่อนย้าย และเพศ *(ต่อ)

years by reasons for migration, previous place of residence and sex *(Contd.)

| Reasons for moving | | | | | | Previous place of residence and sex |
|---------------------------------|---|---|------------------|--------------------------|-------------------|-------------------------------------|
| กลับภูมิลำเนา To return home | ย้ายที่อยู่อาศัย Change of residence | ย้ายเข้าครัวเรือนสถาบัน To institution household | อื่น ๆ Others | ไม่ทราบเหตุผล Unknown | | |
| - | 71 | 6 | 10 | 5 | Sing Buri | |
| 28 | 170 | 17 | 58 | 21 | Suphanburi | |
| 9 | 21 | 14 | 12 | - | Ang Thong | |
| 64 | 554 | 173 | 125 | 76 | Kamphaeng Phet | |
| 109 | 690 | 227 | 136 | 171 | Chiang Rai | |
| 192 | 558 | 110 | 84 | 69 | Chiang Mai | |
| 49 | 302 | 111 | 71 | 39 | Tak | |
| 113 | 597 | 130 | 201 | 56 | Nakhon Sawan | |
| 15 | 128 | 25 | 7 | 39 | Nan | |
| 131 | 263 | 110 | 38 | 51 | Phayao | |
| 30 | 461 | 73 | 93 | 20 | Phichit | |
| 157 | 384 | 115 | 226 | 36 | Phitsanulok | |
| 42 | 339 | 356 | 78 | 18 | Phetchabun | |
| 52 | 208 | 76 | 95 | 44 | Phrae | |
| 36 | 133 | 70 | 85 | 19 | Mae Hong Son | |
| 132 | 283 | 223 | 96 | 82 | Lampang | |
| 61 | 294 | 48 | 41 | 64 | Lamphun | |
| 40 | 433 | 47 | 77 | 61 | Sukhothai | |
| 83 | 127 | 21 | 14 | 42 | Uttaradit | |
| 35 | 184 | 5 | 141 | 38 | Uthai Thani | |
| 4 | 67 | 11 | 93 | - | Kalasin | |
| 97 | 166 | 19 | 19 | 55 | Khon kaen | |
| 34 | 108 | 16 | 49 | 75 | Chaiyaphum | |
| 9 | 37 | 1 | - | 10 | Nakhon phanom | |
| 59 | 188 | 8 | 50 | 54 | Nakhon Ratchasima | |
| 35 | 65 | 17 | 8 | 10 | Buri Ram | |
| - | 74 | 13 | 5 | 10 | Maha Sarakham | |
| - | 5 | 1 | 7 | 9 | Mukdahan | |
| - | 33 | 10 | - | - | Yasothon | |
| 4 | 86 | 30 | 51 | 10 | Roi Et | |
| - | 70 | 12 | 29 | 11 | Loei | |
| 19 | 30 | 2 | 6 | 10 | Si Sa Ket | |
| 16 | 61 | 3 | 15 | 16 | Sakon Nakhon | |
| 5 | 106 | 10 | 26 | 5 | Sunn | |
| 15 | 71 | 4 | 15 | 16 | Nong Khai | |
| 60 | 64 | 12 | 19 | 23 | Udon Thani | |
| 21 | 65 | 15 | 1 | 31 | Ubon Ratchathani | |
| - | 18 | 1 | 15 | 4 | Nong Bua Lamphu | |
| - | 15 | - | 5 | 5 | Amnat Charoen | |
| - | 5 | 4 | - | 5 | Krabi | |
| 19 | 26 | 11 | - | 80 | Chumphon | |

ตารางที่ 25 ประชากรที่ย้ายถิ่นภายใน 5 ปี จำแนกตาม

Table 25 Population who migrated within previous five

| สถานที่อยู่ก่อนย้าย และเพศ | รวม Total | เหตุผลของการย้ายถิ่น | | | |
|----------------------------|--------------|--------------------------------|---|---------------------------------------|--|
| | | หางานทำ To look for work | หน้าที่การงาน Job related reasons | เพื่อการศึกษา Education reasons | ติดตามบุคคลในครัวเรือน To accompany persons in household |
| ครึ่ง | 162 | 14 | 23 | 19 | 91 |
| นครศรีธรรมราช | 609 | 47 | 32 | 36 | 366 |
| นราธิวาส | 108 | 10 | 19 | 39 | 16 |
| ปัตตานี | 90 | 14 | 10 | 43 | 19 |
| พังงา | 61 | 10 | 14 | 10 | 14 |
| พัทลุง | 90 | 26 | 5 | 18 | 19 |
| ภูเก็ต | 184 | 15 | 10 | 13 | 51 |
| ยะลา | 162 | 5 | 16 | 11 | 36 |
| ระนอง | 104 | 15 | - | 9 | 48 |
| สงขลา | 554 | 12 | 87 | 64 | 300 |
| สตูล | 30 | - | - | 4 | 14 |
| สุราษฎร์ธานี | 254 | 63 | 18 | 19 | 91 |
| ไม่ทราบจังหวัด | 31,369 | 858 | 851 | 599 | 3,055 |
| ย้ายมาจากต่างประเทศ | 11,096 | 4,955 | 491 | 120 | 2,639 |
| เอเชีย | 10,604 | 4,922 | 429 | 54 | 2,497 |
| จีน | 742 | 80 | 117 | 15 | 171 |
| ญี่ปุ่น | 398 | 20 | 35 | 15 | 205 |
| ฮ่องกง | 125 | 12 | 13 | 14 | 24 |
| ไต้หวัน | 302 | 44 | 15 | - | 133 |
| มาเลเซีย สิงคโปร์ | 415 | 65 | 81 | - | 165 |
| เวียดนาม | 190 | 14 | 10 | - | 57 |
| ลาว | 334 | 48 | 28 | - | 143 |
| บังคลาเทศ อินเดีย ปากีสถาน | 47 | - | 5 | - | 31 |
| พม่า | 7,995 | 4,635 | 120 | 10 | 1,546 |
| อื่นๆ | 49 | - | - | - | 15 |
| อเมริกา | 119 | 21 | 25 | 1 | 30 |
| สหรัฐอเมริกา | 92 | 15 | 25 | - | 15 |
| แคนาดา | - | - | - | - | - |
| เม็กซิโก บราซิล | 5 | - | - | - | - |
| อื่นๆ | 21 | 5 | - | 1 | 15 |
| ยุโรป | 175 | 1 | 19 | 63 | 44 |
| อังกฤษ ฝรั่งเศส | 51 | 1 | 9 | 10 | 9 |
| อิตาลี เยอรมัน | - | - | - | - | - |
| อื่นๆ | 123 | - | 10 | 53 | 34 |
| โอเชียเนีย | 33 | - | - | 1 | - |
| ออสเตรเลีย นิวซีแลนด์ | 32 | - | - | - | - |
| อื่นๆ | 1 | - | - | 1 | - |
| แอฟริกาและอื่นๆ | - | - | - | - | - |
| ไม่ทราบประเทศ | 162 | 10 | 15 | - | 66 |
| ไม่ทราบ | 1,373 | 161 | 103 | 18 | 75 |

เหตุผลของการย้ายถิ่น สถานที่อยู่ก่อนย้าย และเพศ *(ต่อ)

years by reasons for migration, previous place of residence and sex *(Contd.)

| Reasons for moving | | | | | | Previous place of residence and sex |
|---------------------------------|---|---|------------------|--------------------------|-------------------------------|-------------------------------------|
| กลับภูมิตำเนา To return home | ย้ายที่อยู่อาศัย Change of residence | ย้ายเข้าครัวเรือนสถาบัน To institution household | อื่น ๆ Others | ไม่ทราบเหตุผล Unknown | | |
| - | 8 | - | - | 6 | Trang | |
| 20 | 72 | 16 | 10 | 6 | Nakhon Si Thammarat | |
| 11 | 5 | 2 | 5 | - | Narathiwat | |
| - | - | 2 | - | - | Pattani | |
| - | 5 | 1 | 5 | - | Phangnga | |
| - | 20 | - | - | - | Phatthalung | |
| 53 | 35 | 4 | 1 | - | Phuket | |
| 9 | 57 | - | 14 | 10 | Yala | |
| - | 11 | 5 | - | 15 | Ranong | |
| 44 | 15 | 6 | 22 | - | Songkhla | |
| 10 | - | 1 | - | 1 | Satun | |
| 24 | 28 | 3 | 6 | - | Surat Thani | |
| 270 | 1,862 | 182 | 223 | 23,459 | Unknown province | |
| 169 | 1,160 | 378 | 382 | 795 | Migrated from foreign country | |
| 144 | 1,081 | 351 | 376 | 742 | Asia | |
| 53 | 186 | 38 | 45 | 31 | China | |
| 46 | 40 | 8 | 10 | 15 | Japan | |
| - | 49 | 6 | - | 4 | Hong Kong | |
| 20 | 33 | 13 | 9 | 30 | Taiwan | |
| 14 | 49 | 13 | 9 | 15 | Malaysia, Singapore | |
| 9 | 54 | 8 | 26 | 9 | Vietnam | |
| - | 76 | 14 | 16 | 5 | Lao | |
| - | 5 | 1 | 5 | - | Bangladesh, India, Pakistan | |
| - | 565 | 247 | 251 | 616 | Myanmar | |
| - | 19 | 2 | - | 12 | Others | |
| 14 | 5 | 10 | - | 10 | America | |
| 14 | 5 | 10 | - | 5 | U.S.A. | |
| - | - | - | - | - | Canada | |
| - | - | - | - | 5 | Mexico, Brazil | |
| - | - | - | - | - | Others | |
| 5 | 24 | 10 | 6 | - | Europe | |
| 5 | 4 | 10 | 1 | - | United Kingdom, France | |
| - | 20 | - | 5 | - | Italy, Germany | |
| - | - | 1 | - | 31 | Others | |
| - | - | 1 | - | 31 | Oceania | |
| - | - | - | - | - | Australia, New Zealand | |
| - | - | - | - | - | Others | |
| - | - | - | - | - | Africa and others | |
| 5 | 47 | 6 | - | 10 | Unknown country | |
| - | 131 | 8 | 37 | 836 | Unknown | |

ตารางที่ 26 โครงสร้างของครัวเรือนจำแนกตามประเภทครอบครัว หมวดอายุ เพศของหัวหน้าครัวเรือน และเขตการปกครอง

Table 26 Household structure by type of family, age group, sex of household head and area

| อายุและเพศของหัวหน้าครัวเรือน Age and sex of household head | รวม Total | ประเภทครอบครัว Type of family | | | | |
|--|--------------|---|-------------------------------------|-------------------------------|---------------------------------|---|
| | | ไม่มีครอบครัว และญาติอาศัยอยู่ด้วย Unrelated Individuals | ครอบครัวเดี่ยว Nuclear family | ครอบครัวขยาย Extended family | | |
| | | | | แบบย่อย Vertical (STEM) | แบบรวม Horizontal (JOINT) | แบบผสม Vertical & Horizontal (STEM-JOINT) |
| | | | | | | |
| ยอกรวม Total | 3,181,130 | 303,592 | 1,949,122 | 805,765 | 34,589 | 88,062 |
| น้อยกว่า Less than 14 | 1,181 | 236 | 781 | 140 | 13 | 11 |
| 14 - 19 | 18,704 | 8,800 | 8,262 | 1,304 | 248 | 90 |
| 20 - 24 | 66,662 | 20,539 | 39,501 | 5,241 | 1,026 | 355 |
| 25 - 29 | 164,855 | 25,736 | 120,119 | 15,598 | 2,350 | 1,052 |
| 30 - 34 | 299,999 | 26,255 | 237,588 | 30,619 | 3,707 | 1,830 |
| 35 - 39 | 424,258 | 28,234 | 342,523 | 45,901 | 5,014 | 2,586 |
| 40 - 44 | 466,465 | 29,740 | 358,204 | 68,697 | 5,110 | 4,714 |
| 45 - 49 | 408,675 | 27,456 | 274,086 | 94,016 | 4,365 | 8,752 |
| 50 - 54 | 308,384 | 23,567 | 171,427 | 99,071 | 3,144 | 11,175 |
| 55 - 59 | 266,446 | 22,784 | 124,106 | 104,009 | 2,474 | 13,073 |
| 60 - 64 | 249,797 | 24,570 | 101,617 | 107,495 | 2,233 | 13,882 |
| 65 - 69 | 213,658 | 23,675 | 78,845 | 96,608 | 1,959 | 12,571 |
| 70 - 74 | 147,932 | 19,258 | 49,622 | 69,016 | 1,319 | 8,717 |
| 75 - 79 | 82,342 | 12,384 | 25,607 | 38,740 | 805 | 4,806 |
| 80 - 84 | 38,785 | 6,379 | 10,796 | 18,621 | 473 | 2,516 |
| 85 ขึ้นไป and over | 22,987 | 3,979 | 6,038 | 10,689 | 349 | 1,932 |
| หัวหน้าครอบครัวชาย Male head | 2,434,031 | 150,635 | 1,641,108 | 564,198 | 20,629 | 57,461 |
| น้อยกว่า Less than 14 | 939 | 158 | 666 | 103 | 4 | 8 |
| 14 - 19 | 10,855 | 4,838 | 5,004 | 813 | 145 | 55 |
| 20 - 24 | 45,868 | 11,164 | 30,089 | 3,708 | 664 | 243 |
| 25 - 29 | 130,249 | 15,757 | 100,154 | 12,005 | 1,595 | 738 |
| 30 - 34 | 246,332 | 16,276 | 202,059 | 24,203 | 2,458 | 1,336 |
| 35 - 39 | 352,022 | 17,335 | 293,718 | 35,908 | 3,294 | 1,767 |
| 40 - 44 | 383,389 | 16,874 | 307,567 | 52,496 | 3,233 | 3,219 |
| 45 - 49 | 328,942 | 13,874 | 234,876 | 71,521 | 2,585 | 6,086 |
| 50 - 54 | 240,891 | 10,850 | 145,659 | 74,496 | 1,794 | 8,092 |
| 55 - 59 | 199,782 | 9,736 | 104,322 | 75,263 | 1,369 | 9,092 |
| 60 - 64 | 177,459 | 9,860 | 83,911 | 73,424 | 1,160 | 9,104 |
| 65 - 69 | 143,065 | 8,804 | 63,473 | 61,948 | 973 | 7,867 |
| 70 - 74 | 92,800 | 6,959 | 38,657 | 41,415 | 618 | 5,151 |
| 75 - 79 | 48,632 | 4,528 | 19,274 | 21,837 | 369 | 2,624 |
| 80 - 84 | 21,179 | 2,230 | 7,638 | 9,834 | 222 | 1,255 |
| 85 ขึ้นไป and over | 11,627 | 1,392 | 4,041 | 5,224 | 146 | 824 |

ตารางที่ 26 โครงสร้างของครัวเรือนจำแนกตามประเภทครอบครัว นมวคอายุ เพศของหัวหน้าครัวเรือน และเขตการปกครอง (ต่อ)

Table 26 Household structure by type of family, age group, sex of household head and area (Contd.)

| อายุและเพศของหัวหน้าครัวเรือน Age and sex of household head | รวม Total | ประเภทครอบครัว Type of family | | | | |
|--|--------------|---|-------------------------------------|---|--------|--------|
| | | ไม่มีครอบครัว และญาติอาศัยอยู่ด้วย Unrelated Individuals | ครอบครัวเดี่ยว Nuclear family | ครอบครัวขยาย Extended family | | |
| | | แบบย่อย Vertical (STEM) | แบบรวม Horizontal (JOINT) | แบบผสม Vertical & Horizontal (STEM-JOINT) | | |
| หัวหน้าครอบครัวหญิง Female head | 747,099 | 152,957 | 308,014 | 241,567 | 13,960 | 30,601 |
| น้อยกว่า Less than 14 | 242 | 78 | 115 | 37 | 9 | 3 |
| 14 - 19 | 7,849 | 3,962 | 3,258 | 491 | 103 | 35 |
| 20 - 24 | 20,794 | 9,375 | 9,412 | 1,533 | 362 | 112 |
| 25 - 29 | 34,606 | 9,979 | 19,965 | 3,593 | 755 | 314 |
| 30 - 34 | 53,667 | 9,979 | 35,529 | 6,416 | 1,249 | 494 |
| 35 - 39 | 72,236 | 10,899 | 48,805 | 9,993 | 1,720 | 819 |
| 40 - 44 | 83,076 | 12,866 | 50,637 | 16,201 | 1,877 | 1,495 |
| 45 - 49 | 79,733 | 13,582 | 39,210 | 22,495 | 1,780 | 2,666 |
| 50 - 54 | 67,493 | 12,717 | 25,768 | 24,575 | 1,350 | 3,083 |
| 55 - 59 | 66,664 | 13,048 | 19,784 | 28,746 | 1,105 | 3,981 |
| 60 - 64 | 72,338 | 14,710 | 17,706 | 34,071 | 1,073 | 4,778 |
| 65 - 69 | 70,593 | 14,871 | 15,372 | 34,660 | 986 | 4,704 |
| 70 - 74 | 55,132 | 12,299 | 10,965 | 27,601 | 701 | 3,566 |
| 75 - 79 | 33,710 | 7,856 | 6,333 | 16,903 | 436 | 2,182 |
| 80 - 84 | 17,606 | 4,149 | 3,158 | 8,787 | 251 | 1,261 |
| 85 ขึ้นไป and over | 11,360 | 2,587 | 1,997 | 5,465 | 203 | 1,108 |
| ในเขตเทศบาล Municipal area | 696,506 | 104,411 | 408,695 | 154,844 | 11,468 | 17,088 |
| น้อยกว่า Less than 14 | 229 | 55 | 128 | 40 | 1 | 5 |
| 14 - 19 | 7,060 | 4,208 | 2,522 | 234 | 81 | 15 |
| 20 - 24 | 21,601 | 10,970 | 9,352 | 868 | 346 | 65 |
| 25 - 29 | 37,647 | 11,765 | 22,106 | 2,823 | 770 | 183 |
| 30 - 34 | 58,627 | 10,452 | 41,084 | 5,583 | 1,140 | 368 |
| 35 - 39 | 85,658 | 10,221 | 64,100 | 9,146 | 1,574 | 617 |
| 40 - 44 | 100,720 | 10,393 | 74,623 | 13,017 | 1,720 | 967 |
| 45 - 49 | 89,870 | 9,059 | 61,567 | 16,331 | 1,446 | 1,467 |
| 50 - 54 | 69,211 | 7,704 | 40,679 | 17,827 | 1,100 | 1,901 |
| 55 - 59 | 58,200 | 6,782 | 28,920 | 19,449 | 811 | 2,238 |
| 60 - 64 | 54,129 | 6,479 | 23,249 | 20,935 | 760 | 2,706 |
| 65 - 69 | 47,137 | 5,953 | 18,072 | 19,712 | 722 | 2,678 |
| 70 - 74 | 33,447 | 4,780 | 11,822 | 14,442 | 491 | 1,912 |
| 75 - 79 | 18,397 | 3,044 | 5,989 | 8,043 | 267 | 1,054 |
| 80 - 84 | 9,090 | 1,507 | 2,837 | 4,057 | 144 | 545 |
| 85 ขึ้นไป and over | 5,483 | 1,039 | 1,645 | 2,337 | 95 | 367 |

ตารางที่ 26 โครงสร้างของครัวเรือนจำแนกตามประเภทครอบครัว นวมคอายุ เพศของหัวหน้าครัวเรือน และเขตการปกครอง (ต่อ)

Table 26 Household structure by type of family, age group, sex of household head and area (Contd.)

| อายุและเพศของหัวหน้าครัวเรือน Age and sex of household head | รวม Total | ประเภทครอบครัว Type of family | | | | |
|--|--------------|---|-------------------------------------|-------------------------------|---------------------------------|---|
| | | ไม่มีครอบครัว และญาติอาศัยอยู่ด้วย Unrelated Individuals | ครอบครัวเดี่ยว Nuclear family | ครอบครัวขยาย Extended family | | |
| | | | | แบบย่อย Vertical (STEM) | แบบรวม Horizontal (JOINT) | แบบผสม Vertical & Horizontal (STEM-JOINT) |
| | | | | | | |
| หัวหน้าครอบครัวชาย Male head | 491,228 | 50,778 | 324,919 | 99,390 | 6,178 | 9,963 |
| น้อยกว่า Less than 14 | 180 | 38 | 109 | 29 | - | 4 |
| 14 - 19 | 3,715 | 2,123 | 1,407 | 134 | 44 | 7 |
| 20 - 24 | 12,540 | 5,340 | 6,421 | 553 | 193 | 33 |
| 25 - 29 | 26,620 | 6,572 | 17,454 | 1,977 | 510 | 107 |
| 30 - 34 | 44,317 | 5,969 | 33,351 | 4,081 | 689 | 227 |
| 35 - 39 | 65,755 | 5,782 | 52,056 | 6,599 | 943 | 375 |
| 40 - 44 | 76,989 | 5,705 | 60,564 | 9,141 | 1,026 | 553 |
| 45 - 49 | 67,314 | 4,506 | 50,005 | 11,147 | 770 | 886 |
| 50 - 54 | 50,547 | 3,479 | 32,966 | 12,314 | 585 | 1,203 |
| 55 - 59 | 40,932 | 2,863 | 23,287 | 12,996 | 384 | 1,402 |
| 60 - 64 | 35,817 | 2,541 | 18,098 | 13,215 | 340 | 1,623 |
| 65 - 69 | 29,251 | 2,101 | 13,605 | 11,685 | 286 | 1,574 |
| 70 - 74 | 19,572 | 1,708 | 8,531 | 8,077 | 204 | 1,052 |
| 75 - 79 | 10,154 | 1,112 | 4,178 | 4,216 | 109 | 539 |
| 80 - 84 | 4,881 | 564 | 1,885 | 2,125 | 60 | 247 |
| 85 ขึ้นไป and over | 2,644 | 375 | 1,002 | 1,101 | 35 | 131 |
| หัวหน้าครอบครัวหญิง Female head | 205,278 | 53,633 | 83,776 | 55,454 | 5,290 | 7,125 |
| น้อยกว่า Less than 14 | 49 | 17 | 19 | 11 | 1 | 1 |
| 14 - 19 | 3,345 | 2,085 | 1,115 | 100 | 37 | 8 |
| 20 - 24 | 9,061 | 5,630 | 2,931 | 315 | 153 | 32 |
| 25 - 29 | 11,027 | 5,193 | 4,652 | 846 | 260 | 76 |
| 30 - 34 | 14,310 | 4,483 | 7,733 | 1,502 | 451 | 141 |
| 35 - 39 | 19,903 | 4,439 | 12,044 | 2,547 | 631 | 242 |
| 40 - 44 | 23,731 | 4,688 | 14,059 | 3,876 | 694 | 414 |
| 45 - 49 | 22,556 | 4,553 | 11,562 | 5,184 | 676 | 581 |
| 50 - 54 | 18,664 | 4,225 | 7,713 | 5,513 | 515 | 698 |
| 55 - 59 | 17,268 | 3,919 | 5,633 | 6,453 | 427 | 836 |
| 60 - 64 | 18,312 | 3,938 | 5,151 | 7,720 | 420 | 1,083 |
| 65 - 69 | 17,886 | 3,852 | 4,467 | 8,027 | 436 | 1,104 |
| 70 - 74 | 13,875 | 3,072 | 3,291 | 6,365 | 287 | 860 |
| 75 - 79 | 8,243 | 1,932 | 1,811 | 3,827 | 158 | 515 |
| 80 - 84 | 4,209 | 943 | 952 | 1,932 | 84 | 298 |
| 85 ขึ้นไป and over | 2,839 | 664 | 643 | 1,236 | 60 | 236 |

ตารางที่ 26 โครงสร้างของครัวเรือนจำแนกตามประเภทครอบครัว หมวดอายุ เพศของหัวหน้าครัวเรือน และเขตการปกครอง (ต่อ)

Table 26 Household structure by type of family, age group, sex of household head and area (Contd.)

| อายุและเพศของหัวหน้าครัวเรือน Age and sex of household head | รวม Total | ประเภทครอบครัว Type of family | | | | |
|--|--------------|---|-------------------------------------|-------------------------------|---|--------|
| | | ไม่มีครอบครัว และญาติอาศัยอยู่ด้วย Unrelated Individuals | ครอบครัวเดี่ยว Nuclear family | ครอบครัวขยาย Extended family | | |
| | | | | แบบย่อย Vertical (STEM) | แบบรวม Horizontal (JOINT) | |
| | | | | | แบบผสม Vertical & Horizontal (STEM-JOINT) | |
| นอกเขตเทศบาล Non-municipal area | 2,484,624 | 199,181 | 1,540,427 | 650,921 | 23,121 | 70,974 |
| น้อยกว่า Less than 14 | 952 | 181 | 653 | 100 | 12 | 6 |
| 14 - 19 | 11,644 | 4,592 | 5,740 | 1,070 | 167 | 75 |
| 20 - 24 | 45,061 | 9,569 | 30,149 | 4,373 | 680 | 290 |
| 25 - 29 | 127,208 | 13,971 | 98,013 | 12,775 | 1,580 | 869 |
| 30 - 34 | 241,372 | 15,803 | 196,504 | 25,036 | 2,567 | 1,462 |
| 35 - 39 | 338,600 | 18,013 | 278,423 | 36,755 | 3,440 | 1,969 |
| 40 - 44 | 365,745 | 19,347 | 283,581 | 55,680 | 3,390 | 3,747 |
| 45 - 49 | 318,805 | 18,397 | 212,519 | 77,685 | 2,919 | 7,285 |
| 50 - 54 | 239,173 | 15,863 | 130,748 | 81,244 | 2,044 | 9,274 |
| 55 - 59 | 208,246 | 16,002 | 95,186 | 84,560 | 1,663 | 10,835 |
| 60 - 64 | 195,668 | 18,091 | 78,368 | 86,560 | 1,473 | 11,176 |
| 65 - 69 | 166,521 | 17,722 | 60,773 | 76,896 | 1,237 | 9,893 |
| 70 - 74 | 114,485 | 14,478 | 37,800 | 54,574 | 828 | 6,805 |
| 75 - 79 | 63,945 | 9,340 | 19,618 | 30,697 | 538 | 3,752 |
| 80 - 84 | 29,695 | 4,872 | 7,959 | 14,564 | 329 | 1,971 |
| 85 ขึ้นไป and over | 17,504 | 2,940 | 4,393 | 8,352 | 254 | 1,565 |
| หัวหน้าครอบครัวชาย Male head | 1,942,803 | 99,857 | 1,316,189 | 464,808 | 14,451 | 47,498 |
| น้อยกว่า Less than 14 | 759 | 120 | 557 | 74 | 4 | 4 |
| 14 - 19 | 7,140 | 2,715 | 3,597 | 679 | 101 | 48 |
| 20 - 24 | 33,328 | 5,824 | 23,668 | 3,155 | 471 | 210 |
| 25 - 29 | 103,629 | 9,185 | 82,700 | 10,028 | 1,085 | 631 |
| 30 - 34 | 202,015 | 10,307 | 168,708 | 20,122 | 1,769 | 1,109 |
| 35 - 39 | 286,267 | 11,553 | 241,662 | 29,309 | 2,351 | 1,392 |
| 40 - 44 | 306,400 | 11,169 | 247,003 | 43,355 | 2,207 | 2,666 |
| 45 - 49 | 261,628 | 9,368 | 184,871 | 60,374 | 1,815 | 5,200 |
| 50 - 54 | 190,344 | 7,371 | 112,693 | 62,182 | 1,209 | 6,889 |
| 55 - 59 | 158,850 | 6,873 | 81,035 | 62,267 | 985 | 7,690 |
| 60 - 64 | 141,642 | 7,319 | 65,813 | 60,209 | 820 | 7,481 |
| 65 - 69 | 113,814 | 6,703 | 49,868 | 50,263 | 687 | 6,293 |
| 70 - 74 | 73,228 | 5,251 | 30,126 | 33,338 | 414 | 4,099 |
| 75 - 79 | 38,478 | 3,416 | 15,096 | 17,621 | 260 | 2,085 |
| 80 - 84 | 16,298 | 1,666 | 5,753 | 7,709 | 162 | 1,008 |
| 85 ขึ้นไป and over | 8,983 | 1,017 | 3,039 | 4,123 | 111 | 693 |

ตารางที่ 26 โครงสร้างของครัวเรือนจำแนกตามประเภทครอบครัว หมวดอายุ เพศของหัวหน้าครัวเรือน และเขตการปกครอง (ต่อ)

Table 26 Household structure by type of family, age group, sex of household head and area (Contd.)

| อายุและเพศของหัวหน้าครัวเรือน Age and sex of household head | รวม Total | ประเภทครอบครัว Type of family | | | | |
|--|--------------|---|-------------------------------------|-------------------------------|---------------------------------|---|
| | | ไม่มีครอบครัว และญาติอาศัยอยู่ด้วย Unrelated Individuals | ครอบครัวเดี่ยว Nuclear family | ครอบครัวขยาย Extended family | | |
| | | | | แบบย่อย Vertical (STEM) | แบบรวม Horizontal (JOINT) | แบบผสม Vertical & Horizontal (STEM-JOINT) |
| | | | | | | |
| หัวหน้าครอบครัวหญิง Female head | 541,821 | 99,324 | 224,238 | 186,113 | 8,670 | 23,47 |
| น้อยกว่า Less than 14 | 193 | 61 | 96 | 26 | 8 | |
| 14 - 19 | 4,504 | 1,877 | 2,143 | 391 | 66 | 2 |
| 20 - 24 | 11,733 | 3,745 | 6,481 | 1,218 | 209 | 8 |
| 25 - 29 | 23,579 | 4,786 | 15,313 | 2,747 | 495 | 23 |
| 30 - 34 | 39,357 | 5,496 | 27,796 | 4,914 | 798 | 35 |
| 35 - 39 | 52,333 | 6,460 | 36,761 | 7,446 | 1,089 | 57 |
| 40 - 44 | 59,345 | 8,178 | 36,578 | 12,325 | 1,183 | 1,08 |
| 45 - 49 | 57,177 | 9,029 | 27,648 | 17,311 | 1,104 | 2,08 |
| 50 - 54 | 48,829 | 8,492 | 18,055 | 19,062 | 835 | 2,38 |
| 55 - 59 | 49,396 | 9,129 | 14,151 | 22,293 | 678 | 3,14 |
| 60 - 64 | 54,026 | 10,772 | 12,555 | 26,351 | 653 | 3,69 |
| 65 - 69 | 52,707 | 11,019 | 10,905 | 26,633 | 550 | 3,60 |
| 70 - 74 | 41,257 | 9,227 | 7,674 | 21,236 | 414 | 2,70 |
| 75 - 79 | 25,467 | 5,924 | 4,522 | 13,076 | 278 | 1,66 |
| 80 - 84 | 13,397 | 3,206 | 2,206 | 6,855 | 167 | 96 |
| 85 ขึ้นไป and over | 8,521 | 1,923 | 1,354 | 4,229 | 143 | 87 |

ตารางเคหะ
HOUSING TABLES

ตารางที่ 1 ครั้วเรือนส่วนบุคคล จำแนกตามประเภทของที่อยู่อาศัย การครอบครองที่อยู่อาศัย และเขตการปกครอง*
 Table 1 Private households by type of living quarters, tenure of living quarters and area*

| ประเภทของที่อยู่อาศัย และการครอบครองที่อยู่อาศัย | รวม Total | | ในเขตเทศบาล Municipal Area | | นอกเขตเทศบาล Non-municipal Area | | Type of living quarters and tenure of living quarters |
|---|--------------------------|--------------------|----------------------------|--------------------|---------------------------------|--------------------|--|
| | ครั้วเรือน Households | ร้อยละ Per cent | ครั้วเรือน Households | ร้อยละ Per cent | ครั้วเรือน Households | ร้อยละ Per cent | |
| ประเภทของที่อยู่อาศัย | 3,181,130 | 100.0 | 694,125 | 100.0 | 2,487,005 | 100.0 | Type of living quarters |
| บ้านโดด | 2,879,054 | 90.5 | 524,927 | 75.6 | 2,354,127 | 94.7 | Detached house |
| ทาวน์เฮาส์ | 30,929 | 1.0 | 17,588 | 2.5 | 13,340 | 0.5 | Town house |
| ห้องชุด | 19,088 | 0.6 | 13,604 | 2.0 | 5,485 | 0.2 | Apartment, flat, condominium and others |
| ห้องแถว เรือนแถว | 93,728 | 2.9 | 56,629 | 8.2 | 37,101 | 1.5 | Row house |
| ตึกแถว | 88,726 | 2.8 | 61,082 | 8.8 | 27,645 | 1.1 | Brick row house |
| ห้องภายในบ้าน | 7,445 | 0.2 | 3,467 | 0.5 | 3,977 | 0.2 | Room |
| เรือ แพ หรือรถ อื่น ๆ ^v | 1,481 60,675 | 0.0 1.9 | 501 16,330 | 0.1 2.4 | 979 44,346 | 0.0 1.8 | Mobile Others ^v |
| การครอบครองที่อยู่อาศัย | 3,181,130 | 100.0 | 694,125 | 100.0 | 2,487,005 | 100.0 | Tenure of living quarters |
| เจ้าของ | 2,781,097 | 87.4 | 520,133 | 74.9 | 2,260,962 | 90.9 | Owner |
| เช่าซื้อ | 28,942 | 0.9 | 11,871 | 1.7 | 17,074 | 0.7 | Hire purchaser |
| เช่า | 118,894 | 3.7 | 88,835 | 12.8 | 30,060 | 1.2 | Rent |
| อยู่โดยไม่เสียค่าเช่า | 35,437 | 1.1 | 13,030 | 1.9 | 22,405 | 0.9 | Payment in kind for service |
| เพราะเป็นส่วนหนึ่งของค้ำจ้าง | | | | | | | |
| ให้อยู่เปล่า | 149,873 | 4.7 | 45,682 | 6.6 | 104,192 | 4.2 | Rent free |
| ไม่ทราบ | 66,891 | 2.1 | 14,577 | 2.1 | 52,314 | 2.1 | Unknown |

1/ รวมที่อยู่อาศัยในสำนักงาน

1/ Including office room

ตารางที่ 2 ครั้วเรือนส่วนบุคคล จำแนกตามประเภทของที่อยู่อาศัย วัสดุที่ใช้ในการก่อสร้าง และเขตการปกครอง*

Table 2 Private households by type of living quarters, construction materials of dwelling unit and area*

| วัสดุที่ใช้ในการก่อสร้าง และเขตการปกครอง | รวม Total | | ประเภทของที่อยู่อาศัย Type of living quarters | | | | วัสดุก่อสร้าง Construction materials of dwelling unit and area | |
|---|--------------------------|--------------------|---|--|----------------------|---------------------------|--|----------------------------|
| | ครั้วเรือน Households | ร้อยละ Per cent | บ้านเดี่ยว Detached house | | | | | |
| | | | ทาวน์เฮาส์ Town house | ห้องชุด Apartment, flat, condominium and others | ห้องแถว Row house | ตึกแถว Brick row house | | |
| ยอดรวม ^{1/} | 3,111,530 | 100.0 | 2,879,054 | 30,929 | 19,088 | 93,728 | 88,726 | Total ^{1/} |
| ตึก | 602,405 | 19.4 | 454,830 | 30,929 | 19,088 | 16,381 | 81,174 | Cement or brick |
| ครึ่งตึกครึ่งไม้ | 571,119 | 18.4 | 545,751 | - | - | 17,821 | 7,549 | Wood and cement or brick |
| วัสดุถาวรเป็นส่วนใหญ่ | 1,643,005 | 52.8 | 1,594,623 | - | - | 48,383 | - | Mainly permanent materials |
| วัสดุไม่ถาวรเป็นส่วนใหญ่ | 252,699 | 8.1 | 244,593 | - | - | 8,106 | - | Non-permanent materials |
| วัสดุใช้แล้วและอยู่ในสภาพพัง | 25,778 | 0.8 | 23,425 | - | - | 2,353 | - | Reused materials |
| ไม่ทราบ | 16,524 | 0.5 | 15,833 | - | - | 690 | - | Unknown |
| ในเขตเทศบาล | 673,828 | 100.0 | 524,927 | 17,588 | 13,604 | 56,629 | 61,082 | Municipal Area |
| ตึก | 222,595 | 33.0 | 126,377 | 17,588 | 13,604 | 9,351 | 55,674 | Cement or brick |
| ครึ่งตึกครึ่งไม้ | 148,663 | 22.1 | 131,367 | - | - | 11,891 | 5,406 | Wood and cement or brick |
| วัสดุถาวรเป็นส่วนใหญ่ | 263,216 | 39.1 | 233,877 | - | - | 29,339 | - | Mainly permanent materials |
| วัสดุไม่ถาวรเป็นส่วนใหญ่ | 30,336 | 4.5 | 25,922 | - | - | 4,412 | - | Non-permanent materials |
| วัสดุใช้แล้วและอยู่ในสภาพพัง | 5,936 | 0.9 | 4,667 | - | - | 1,268 | - | Reused materials |
| ไม่ทราบ | 3,082 | 0.5 | 2,717 | - | - | 364 | - | Unknown |
| นอกเขตเทศบาล | 2,437,701 | 100.0 | 2,354,127 | 13,340 | 5,485 | 37,101 | 27,645 | Non-municipal Area |
| ตึก | 379,812 | 15.6 | 328,453 | 13,340 | 5,485 | 7,031 | 25,501 | Cement or brick |
| ครึ่งตึกครึ่งไม้ | 422,456 | 17.3 | 414,384 | - | - | 5,931 | 2,142 | Wood and cement or brick |
| วัสดุถาวรเป็นส่วนใหญ่ | 1,379,788 | 56.6 | 1,360,746 | - | - | 19,043 | - | Mainly permanent materials |
| วัสดุไม่ถาวรเป็นส่วนใหญ่ | 222,363 | 9.1 | 218,670 | - | - | 3,691 | - | Non-permanent materials |
| วัสดุใช้แล้วและอยู่ในสภาพพัง | 19,840 | 0.8 | 18,761 | - | - | 1,080 | - | Reused materials |
| ไม่ทราบ | 13,438 | 0.6 | 13,116 | - | - | 324 | - | Unknown |

1/ ไม่รวมครั้วเรือนส่วนบุคคลที่มีที่อยู่อาศัยเป็นห้องภายในสำนักงาน และเรือ แพหเรือกร 1/ Excluding private households which residence are room, office room and mobile

ตารางที่ 3 ครีวเรือนส่วนบุคคล จำแนกตามการครอบครองที่อยู่อาศัย ประเภทของที่อยู่อาศัย และเขตการปกครอง*

Table 3 Private households by tenure of living quarters, type of living quarters and area*

| การครอบครองที่อยู่อาศัย และเขตการปกครอง | รวม Total | | ประเภทของที่อยู่อาศัย Type of living quarters | | | | | Tenure of living quarters and area |
|--|-------------------------|--------------------|---|--------------------------|--|----------------------------------|---------------------------|---------------------------------------|
| | ครัวเรือน Households | ร้อยละ Per cent | บ้านโดด Detached house | ทาวน์เฮาส์ Town house | ห้องชุด Apartment, flat, condominium and others | ห้องแถว เรือนแถว Row house | ตึกแถว Brick row house | |
| ยอดรวม ^v | 3,111,530 | 100.0 | 2,879,054 | 30,929 | 19,088 | 93,728 | 88,726 | Total ^v |
| เจ้าของ | 2,760,633 | 88.7 | 2,676,799 | 17,118 | 3,487 | 27,810 | 35,418 | Owner |
| เช่า | 28,522 | 0.9 | 18,561 | 4,271 | 792 | 1,369 | 3,528 | Hire purchaser |
| อยู่โดยไม่เสียค่าเช่า | 113,732 | 3.7 | 43,075 | 6,854 | 9,437 | 29,872 | 24,494 | Rent |
| อยู่โดยไม่เสียค่าเช่า | 33,432 | 1.1 | 14,058 | 677 | 1,719 | 10,335 | 6,646 | Payment in kind for service |
| เพราะเป็นส่วนหนึ่งของค่าง | | | | | | | | |
| ให้อยู่เปล่า | 141,471 | 4.5 | 94,646 | 1,816 | 3,559 | 23,605 | 17,841 | Rent free |
| ไม่ทราบ | 33,738 | 1.1 | 31,913 | 195 | 91 | 740 | 800 | Unknown |
| ในเขตเทศบาล | 673,828 | 100.0 | 524,927 | 17,588 | 13,604 | 56,629 | 61,082 | Municipal Area |
| เจ้าของ | 515,807 | 76.5 | 457,966 | 9,566 | 2,068 | 17,540 | 28,664 | Owner |
| เช่า | 11,688 | 1.7 | 5,430 | 2,223 | 539 | 861 | 2,632 | Hire purchaser |
| อยู่โดยไม่เสียค่าเช่า | 84,686 | 12.6 | 27,489 | 4,519 | 7,679 | 24,461 | 20,537 | Rent |
| อยู่โดยไม่เสียค่าเช่า | 12,097 | 1.8 | 4,560 | 375 | 1,245 | 3,591 | 2,320 | Payment in kind for service |
| เพราะเป็นส่วนหนึ่งของค่าง | | | | | | | | |
| ให้อยู่เปล่า | 42,485 | 6.3 | 23,415 | 805 | 2,001 | 9,760 | 6,505 | Rent free |
| ไม่ทราบ | 7,067 | 1.0 | 6,068 | 96 | 70 | 411 | 425 | Unknown |
| นอกเขตเทศบาล | 2,437,701 | 100.0 | 2,354,127 | 13,340 | 5,485 | 37,101 | 27,645 | Non-municipal Area |
| เจ้าของ | 2,244,827 | 92.1 | 2,218,836 | 7,550 | 1,420 | 10,266 | 6,754 | Owner |
| เช่า | 16,833 | 0.7 | 13,129 | 2,047 | 253 | 507 | 895 | Hire purchaser |
| เช่า | 29,046 | 1.2 | 15,589 | 2,334 | 1,756 | 5,410 | 3,958 | Rent |
| อยู่โดยไม่เสียค่าเช่า | 21,336 | 0.9 | 9,493 | 300 | 473 | 6,744 | 4,326 | Payment in kind for service |
| เพราะเป็นส่วนหนึ่งของค่าง | | | | | | | | |
| ให้อยู่เปล่า | 98,987 | 4.1 | 71,233 | 1,008 | 1,561 | 13,845 | 11,337 | Rent free |
| ไม่ทราบ | 26,670 | 1.1 | 25,849 | 99 | 21 | 327 | 376 | Unknown |

1/ ไม่รวมครัวเรือนส่วนบุคคลที่มีที่อยู่อาศัยเป็นห้องภายในบ้าน ที่อยู่อาศัยในสำนักงาน และเรือ แพหรือรถ

1/ Excluding private households which residence are room, office room and mobile

ตารางที่ 4 ครีวเรือนส่วนบุคคล จำแนกตามการถือกรรมสิทธิ์ที่ดิน ประเภทของที่อยู่อาศัย และเขตการปกครอง*

Table 4 Private households by land ownership, type of living quarters and area*

| การถือกรรมสิทธิ์ที่ดิน และเขตการปกครอง | ครัวเรือน Households | ร้อยละ Per cent | บ้านโคก Detached house | ทาวน์เฮาส์ Town house | ประเภทของที่อยู่อาศัย Type of living quarters | | | | | ห้องชุด Apartment/fla. condominium and others | ห้องแถว Row house | ตึกแถว Brick row house | ห้องภายในบ้าน Room | เรือแพ หรือรถ Mobile | อื่น ๆ ^{2/} Others | Land ownership and area |
|---|-------------------------|--------------------|---------------------------|--------------------------|--|----------------------|---------------------------|-----------------------|----------------------------|--|----------------------|---------------------------|-----------------------|----------------------------|--------------------------------|----------------------------|
| | | | | | รวม Total | ห้องแถว Row house | ตึกแถว Brick row house | ห้องภายในบ้าน Room | เรือแพ หรือรถ Mobile | | | | | | | |
| ยอดรวม ^{1/} | 2,810,038 | 100.0 | 2,695,361 | 21,388 | 4,284 | 29,176 | 38,947 | 2,517 | 1,074 | 17,293 | Total ^v | | | | | |
| เจ้าของ | 2,571,838 | 91.5 | 2,482,293 | 17,142 | 2,958 | 21,695 | 32,310 | 1,910 | 556 | 12,972 | Owner | | | | | |
| เช่า | 26,681 | 0.9 | 19,138 | 3,059 | 374 | 1,207 | 2,614 | 74 | - | 215 | Hire purchaser | | | | | |
| เช่า | 20,445 | 0.7 | 13,720 | 259 | 181 | 3,603 | 2,414 | 57 | - | 211 | Rent | | | | | |
| ไม่เสียค่าเช่าที่ดิน | 127,628 | 4.5 | 122,266 | 648 | 420 | 1,801 | 755 | 368 | 152 | 1,214 | Rent free | | | | | |
| อื่น ๆ | 40,231 | 1.4 | 38,114 | 141 | 267 | 535 | 280 | 37 | 346 | 502 | Others | | | | | |
| ไม่ทราบ | 23,220 | 0.8 | 19,833 | 137 | 80 | 332 | 572 | 70 | 16 | 2,176 | Unknown | | | | | |
| ไม่เขตเทศบาล | 531,999 | 100.0 | 463,394 | 11,790 | 2,608 | 18,403 | 31,297 | 506 | 309 | 3,691 | Municipal Area | | | | | |
| เจ้าของ | 480,454 | 90.3 | 426,731 | 9,744 | 1,604 | 13,191 | 25,871 | 366 | 137 | 2,811 | Owner | | | | | |
| เช่า | 10,822 | 2.0 | 6,049 | 1,614 | 242 | 779 | 2,035 | 16 | - | 84 | Hire purchaser | | | | | |
| เช่า | 13,966 | 2.6 | 8,149 | 170 | 176 | 3,048 | 2,279 | 36 | - | 105 | Rent | | | | | |
| ไม่เสียค่าเช่าที่ดิน | 16,125 | 3.0 | 14,089 | 104 | 378 | 899 | 436 | 58 | 21 | 135 | Rent free | | | | | |
| อื่น ๆ | 5,527 | 1.0 | 4,526 | 43 | 187 | 296 | 232 | - | 140 | 99 | Others | | | | | |
| ไม่ทราบ | 5,110 | 1.0 | 3,856 | 116 | 22 | 185 | 441 | 27 | 11 | 452 | Unknown | | | | | |
| นอกเขตเทศบาล | 2,278,035 | 100.0 | 2,231,967 | 9,596 | 1,675 | 10,773 | 7,651 | 2,010 | 761 | 13,605 | Non-municipal Area | | | | | |
| เจ้าของ | 2,091,381 | 91.8 | 2,055,564 | 7,398 | 1,355 | 8,499 | 6,442 | 1,542 | 417 | 10,159 | Owner | | | | | |
| เช่า | 15,858 | 0.7 | 13,085 | 1,447 | 132 | 427 | 580 | 57 | - | 132 | Hire purchaser | | | | | |
| เช่า | 6,478 | 0.3 | 5,571 | 90 | 5 | 554 | 133 | 21 | - | 106 | Rent | | | | | |
| ไม่เสียค่าเช่าที่ดิน | 111,504 | 4.9 | 108,179 | 543 | 42 | 901 | 319 | 308 | 132 | 1,078 | Rent free | | | | | |
| อื่น ๆ | 34,699 | 1.5 | 33,587 | 97 | 80 | 239 | 48 | 37 | 206 | 403 | Others | | | | | |
| ไม่ทราบ | 18,109 | 0.8 | 15,977 | 21 | 58 | 149 | 132 | 43 | 5 | 1,724 | Unknown | | | | | |

1/ เฉพาะครัวเรือนที่เป็นเจ้าของ หรือเช่าซื้อที่อยู่อาศัย

1/ Only households of owner or hire purchaser of living quarters

2/ รวมที่อยู่อาศัยในสำนักงาน

2/ Including office room

ตารางที่ 5 คิวรีเรือนส่วนบุคคล จำแนกตามขนาดของครัวเรือน ประเภทของที่อยู่อาศัย และเขตการปกครอง*

Table 5 Private households by size of household, type of living quarters and area*

| ขนาดของครัวเรือน และเขตการปกครอง | ประเภทของที่อยู่อาศัย | | | | | | | | | | Household size and area | |
|-------------------------------------|-------------------------|--------------------|---------------------------|--------------------------|--|----------------------|---------------------------|-----------------------|----------------------------|--------|----------------------------|------------------|
| | รวม Total | | Type of living quarters | | | | | | | | | อื่น ๆ Others |
| | ครัวเรือน Households | ร้อยละ Per cent | บ้านโคก Detached house | ทาวน์เฮาส์ Town house | ห้องชุด Apartment, flat, condominium and others | ห้องแถว Row house | ตึกแถว Brick row house | ห้องภายในบ้าน Room | เรือแพ หรือรถ Mobile | | | |
| ยอดรวม | 3,181,130 | 100.0 | 2,879,054 | 30,929 | 19,088 | 93,728 | 88,726 | 7,445 | 1,481 | 60,675 | Total | |
| 1 คน | 283,137 | 8.9 | 219,837 | 5,624 | 9,618 | 19,068 | 19,119 | 2,314 | 237 | 7,324 | 1 Person | |
| 2 คน | 583,354 | 18.3 | 518,645 | 6,883 | 4,586 | 22,600 | 18,858 | 1,853 | 274 | 9,650 | 2 Persons | |
| 3 คน | 882,179 | 27.7 | 814,081 | 7,792 | 2,394 | 22,690 | 20,306 | 1,680 | 407 | 12,826 | 3 Persons | |
| 4 คน | 888,763 | 27.9 | 825,901 | 7,178 | 1,862 | 20,095 | 19,865 | 1,154 | 328 | 12,382 | 4 Persons | |
| 5 คน | 421,358 | 13.2 | 394,964 | 2,853 | 527 | 7,599 | 8,374 | 359 | 157 | 6,521 | 5 Persons | |
| 6 คน | 68,284 | 2.1 | 59,155 | 313 | 41 | 1,021 | 1,223 | 36 | 33 | 6,459 | 6 Persons | |
| 7 คน | 29,926 | 0.9 | 25,823 | 211 | 15 | 341 | 461 | 36 | 31 | 3,003 | 7 Persons | |
| 8 คน | 12,468 | 0.4 | 10,758 | 53 | 5 | 180 | 205 | - | 11 | 1,254 | 8 Persons | |
| 9 คน | 5,710 | 0.2 | 4,836 | 16 | 38 | 64 | 137 | 10 | - | 610 | 9 Persons | |
| 10 คนขึ้นไป | 5,956 | 0.2 | 5,056 | 5 | - | 75 | 175 | - | - | 644 | 10 Persons and over | |
| ในเขตเทศบาล | 694,125 | 100.0 | 524,927 | 17,588 | 13,604 | 56,629 | 61,082 | 3,467 | 501 | 16,330 | Municipal Area | |
| 1 คน | 94,616 | 13.6 | 54,667 | 3,312 | 7,534 | 11,995 | 12,155 | 1,540 | 74 | 3,339 | 1 Person | |
| 2 คน | 144,595 | 20.8 | 105,333 | 3,726 | 3,230 | 14,163 | 13,895 | 971 | 89 | 3,190 | 2 Persons | |
| 3 คน | 177,881 | 25.6 | 140,916 | 4,521 | 1,513 | 13,379 | 13,721 | 460 | 154 | 3,216 | 3 Persons | |
| 4 คน | 171,936 | 24.8 | 138,848 | 4,108 | 933 | 11,296 | 13,259 | 368 | 105 | 3,012 | 4 Persons | |
| 5 คน | 80,799 | 11.6 | 66,475 | 1,619 | 359 | 4,657 | 6,207 | 100 | 63 | 1,326 | 5 Persons | |
| 6 คน | 13,883 | 2.0 | 10,820 | 201 | 5 | 654 | 1,031 | 10 | - | 1,159 | 6 Persons | |
| 7 คน | 6,016 | 0.9 | 4,639 | 79 | 5 | 223 | 404 | 15 | 15 | 628 | 7 Persons | |
| 8 คน | 2,328 | 0.3 | 1,750 | 16 | - | 137 | 184 | - | - | 235 | 8 Persons | |
| 9 คน | 990 | 0.1 | 687 | 5 | 27 | 53 | 95 | - | - | 121 | 9 Persons | |
| 10 คนขึ้นไป | 1,082 | 0.2 | 782 | - | - | 69 | 132 | - | - | 94 | 10 Persons and over | |

ตารางที่ 5 ครั้วเรือนส่วนบุคคล จำแนกตามขนาดของครั้วเรือน ประเภทของที่อยู่อาศัย และเขตการปกครอง* (ต่อ)

Table 5 Private households by size of household, type of living quarters and area* (Contd.)

| ขนาดของครั้วเรือน และเขตการปกครอง | ประเภทของที่อยู่อาศัย | | | | | | | | | | | Household size and area |
|--------------------------------------|-----------------------|--------------------------|--------------------|------------------------------|--------------------------|--|----------------------|---------------------------|-----------------------|----------------------------|--------------------------------|----------------------------|
| | รวม Total | ครั้วเรือน Households | ร้อยละ Per cent | บ้านเดี่ยว Detached house | ทาวน์เฮาส์ Town house | ห้องชุด Apartment, flat, condominium and others | ห้องแถว Row house | ตึกแถว Brick row house | ห้องภายในบ้าน Room | เรือแพ หรือรถ Mobile | อื่น ๆ ^{1/} Others | |
| นอกระเทศบาล | 2,487,005 | 100.0 | 2,354,127 | 13,340 | 5,485 | 37,101 | 27,645 | 3,977 | 979 | 44,346 | Non-municipal Area | |
| 1 คน | 188,519 | 7.6 | 165,169 | 2,314 | 2,084 | 7,068 | 6,963 | 773 | 163 | 3,983 | 1 Person | |
| 2 คน | 438,758 | 17.6 | 413,313 | 3,156 | 1,357 | 8,438 | 4,965 | 882 | 185 | 6,462 | 2 Persons | |
| 3 คน | 704,298 | 28.3 | 673,164 | 3,270 | 881 | 9,309 | 6,593 | 1,220 | 252 | 9,609 | 3 Persons | |
| 4 คน | 716,826 | 28.8 | 687,050 | 3,068 | 926 | 8,799 | 6,603 | 785 | 222 | 9,370 | 4 Persons | |
| 5 คน | 340,554 | 13.7 | 328,495 | 1,236 | 169 | 2,944 | 2,170 | 259 | 93 | 5,192 | 5 Persons | |
| 6 คน | 54,402 | 2.2 | 48,336 | 112 | 36 | 367 | 190 | 26 | 33 | 5,299 | 6 Persons | |
| 7 คน | 23,912 | 1.0 | 21,180 | 134 | 10 | 117 | 59 | 21 | 16 | 2,372 | 7 Persons | |
| 8 คน | 10,138 | 0.4 | 9,007 | 37 | 5 | 42 | 21 | - | 11 | 1,019 | 8 Persons | |
| 9 คน | 4,717 | 0.2 | 4,146 | 11 | 11 | 11 | 41 | 10 | - | 490 | 9 Persons | |
| 10 คนขึ้นไป | 4,876 | 0.2 | 4,272 | 5 | - | 6 | 43 | - | - | 548 | 10 Persons and over | |

1/ รวมที่อยู่อาศัยในสำนักงาน

1/ Including office room

ตารางที่ 6ครัวเรือนส่วนบุคคล จำนวนตามเชื้อเพลิงส่วนใหญ่ที่ใช้ในการประกอบอาหาร ประเภทของที่อยู่อาศัย และเขตการปกครอง
 Table 6 Private households by major source of cooking fuel, type of living quarters and area*

| เชื้อเพลิงที่ใช้ ในการประกอบอาหาร และเขตการปกครอง | รวม Total | | ประเภทของที่อยู่อาศัย Type of living quarters | | | | | | อื่น ๆ Others ^v | Cooking fuel and area | |
|---|-------------------------|--------------------|---|--------------------------|--|----------------------|-----------------------------|-----------------------|-------------------------------|--------------------------|----------------------------|
| | ครัวเรือน Households | ร้อยละ Per cent | บ้านเดี่ยว Detached house | ทาวน์เฮาส์ Town house | ห้องชุด Apartment, flat, condominium and others | ห้องแถว Row house | เรือนแถว Brick row house | ห้องภายในบ้าน Room | | | เรือแพ หรือรถ Mobile |
| ยอดรวม | 3,181,130 | 100.0 | 2,879,054 | 30,929 | 19,088 | 93,728 | 88,726 | 7,445 | 1,481 | 60,675 | Total |
| ถ่าน | 625,280 | 19.7 | 609,990 | 1,186 | - | 6,358 | 1,925 | 748 | 397 | 4,678 | Charcoal |
| หิน ทรายไม้ | 631,530 | 19.9 | 617,252 | 1,018 | - | 3,941 | 557 | 1,145 | 200 | 7,416 | Wood |
| ก๊าซ | 1,679,247 | 52.8 | 1,490,358 | 23,711 | 6,492 | 66,986 | 71,650 | 2,971 | 759 | 16,316 | Gas |
| ไฟฟ้า | 142,091 | 4.5 | 113,272 | 2,951 | 4,722 | 9,830 | 8,531 | 815 | 64 | 1,902 | Electricity |
| น้ำมันก๊าด | 7,461 | 0.2 | 6,777 | 68 | - | 243 | 216 | 30 | - | 125 | Kerosene |
| อื่น ๆ | 16,329 | 0.5 | 13,968 | 222 | 208 | 745 | 605 | 64 | - | 514 | Others |
| ไม่ประกอบอาหาร | 34,178 | 1.1 | 11,825 | 1,605 | 7,523 | 5,120 | 4,761 | 1,654 | 45 | 1,645 | Not cooking |
| ไม่ทราบ | 45,011 | 1.4 | 15,619 | 162 | 144 | 504 | 477 | 15 | 11 | 28,079 | Unknown |
| ในเขตเทศบาล | 694,125 | 100.0 | 524,927 | 17,588 | 13,604 | 56,629 | 61,082 | 3,467 | 501 | 16,330 | Municipal Area |
| ถ่าน | 71,201 | 10.3 | 65,435 | 392 | - | 3,272 | 1,091 | 191 | 48 | 773 | Charcoal |
| หิน ทรายไม้ | 61,294 | 8.8 | 58,908 | 161 | - | 1,078 | 264 | 47 | 52 | 778 | Wood |
| ก๊าซ | 486,175 | 70.0 | 368,854 | 14,007 | 4,102 | 42,225 | 49,480 | 1,347 | 352 | 5,804 | Gas |
| ไฟฟ้า | 37,538 | 5.4 | 20,160 | 1,568 | 3,145 | 5,358 | 5,874 | 571 | 16 | 845 | Electricity |
| น้ำมันก๊าด | 1,194 | 0.2 | 860 | 36 | - | 111 | 136 | 22 | - | 26 | Kerosene |
| อื่น ๆ | 3,537 | 0.5 | 2,109 | 137 | 96 | 486 | 480 | 53 | - | 169 | Others |
| ไม่ประกอบอาหาร | 22,589 | 3.3 | 5,518 | 1,184 | 6,142 | 3,778 | 3,462 | 1,231 | 32 | 1,237 | Not cooking |
| ไม่ทราบ | 10,603 | 1.5 | 3,078 | 94 | 117 | 316 | 293 | 5 | - | 6,698 | Unknown |

ตารางที่ 6 ครั้วเรือนส่วนบุคคล จำแนกตามเชื้อเพลิงส่วนใหญ่ที่ใช้ในการประกอบอาหาร ประเภทของที่อยู่อาศัย และเขตการปกครอง* (ต่อ)

Table 6 Private households by major source of cooking fuel, type of living quarters and area* (Contd.)

| เชื้อเพลิงที่ใช้ ในการประกอบอาหาร และเขตการปกครอง | รวม Total | | ประเภทของที่อยู่อาศัย Type of living quarters | | | | | | | Cooking fuel and area | |
|---|-------------------------|--------------------|---|--------------------------|--|----------------------|---------------------------|-----------------------|----------------------------|--------------------------|--------------------|
| | ครัวเรือน Households | ร้อยละ Per cent | บ้านโดด Detached house | ทาวน์เฮาส์ Town house | ห้องชุด Apartment, flat, condominium and others | ห้องแถว Row house | ตึกแถว Brick row house | ห้องภายในบ้าน Room | เรือแพ หรือรถ Mobile | | อื่น ๆ Others |
| นอกเขตเทศบาล | 2,487,005 | 100.0 | 2,354,127 | 13,340 | 5,485 | 37,101 | 27,645 | 3,977 | 979 | 44,346 | Non-municipal Area |
| ถ่าน | 554,079 | 22.3 | 544,555 | 794 | - | 3,086 | 832 | 559 | 349 | 3,904 | Charcoal |
| ดิน เศษไม้ | 570,237 | 22.9 | 558,342 | 857 | - | 2,862 | 294 | 1,098 | 148 | 6,636 | Wood |
| ก๊าซ | 1,193,076 | 48.0 | 1,121,504 | 9,707 | 2,389 | 24,761 | 22,169 | 1,624 | 409 | 10,512 | Gas |
| ไฟฟ้า | 104,552 | 4.2 | 93,114 | 1,380 | 1,578 | 4,471 | 2,658 | 243 | 47 | 1,058 | Electricity |
| น้ำมันก๊าด | 6,265 | 0.3 | 5,917 | 31 | - | 132 | 78 | 8 | - | 99 | Kerozene |
| อื่น ๆ | 12,791 | 0.5 | 11,855 | 84 | 112 | 259 | 126 | 11 | - | 345 | Others |
| ไม่ประกอบอาหาร | 11,591 | 0.5 | 6,306 | 418 | 1,381 | 1,344 | 1,299 | 421 | 13 | 413 | Not cooking |
| ไม่ทราบ | 34,410 | 1.4 | 12,538 | 68 | 26 | 187 | 183 | 10 | 11 | 21,379 | Unknown |

1/ รวมที่อยู่อาศัยในสำนักงาน

1/ Including office room

ตารางที่ 7 ครั้วเรือนส่วนบุคคล จำแนกตามลักษณะการใช้สอย ประเภทของที่อยู่อาศัย และเขตการปกครอง*
Table 7 Private households by toilet facility, type of living quarters and area*

| ลักษณะการใช้สอย และเขตการปกครอง | รวม Total | | ประเภทของที่อยู่อาศัย Type of living quarters | | | | | | | Total | Toilet facility and area |
|--|--------------------------|--------------------|---|--------------------------|--|----------------------|---------------------------|-----------------------|----------------------------|--------|---|
| | ครั้วเรือน Households | ร้อยละ Per cent | บ้านโคก Detached house | ทาวน์เฮาส์ Town house | ห้องชุด Apartment/flat condominium and others | ห้องแถว Row house | ตึกแถว Brick row house | ห้องภายในบ้าน Room | เรือแพ หรือรถ Mobile | | |
| ขอรวม | 3,181,130 | 100.0 | 2,879,054 | 30,929 | 19,088 | 93,728 | 88,726 | 7,445 | 1,481 | 60,675 | Total |
| ส่วนชักรโคก | 138,001 | 4.3 | 102,707 | 7,030 | 11,010 | 3,197 | 10,651 | 837 | 15 | 2,550 | Flush latrine |
| ส่วนซีม | 2,846,959 | 89.5 | 2,627,853 | 20,045 | 7,547 | 87,253 | 68,672 | 6,080 | 862 | 28,650 | Moulded bucket latrine |
| ส่วนชักรโคกและส่วนซีม | 80,899 | 2.5 | 64,340 | 3,851 | 534 | 2,017 | 8,991 | 180 | 31 | 952 | Flush and moulded bucket latrine |
| ส่วนหลุม ดึง ถ่ายลงแม่น้ำลำคลอง หรือส่วนลักษณะอื่นๆ โดยมีห้องกัน น้ำมีส่วน | 15,572 | 0.5 | 14,089 | - | - | 487 | 33 | 219 | 423 | 322 | Pits / waste disposed to river or canal and others |
| ไม่มีส่วน | 59,718 | 1.9 | 57,655 | - | - | 420 | 69 | 110 | 148 | 1,317 | No latrine |
| ไม่ทราบ | 39,979 | 1.3 | 12,410 | - | - | 355 | 312 | 15 | - | 26,885 | Unknown |
| ในเขตเทศบาล | 694,125 | 100.0 | 524,927 | 17,588 | 13,604 | 56,629 | 61,082 | 3,467 | 501 | 16,330 | Municipal Area |
| ส่วนชักรโคก | 57,380 | 8.3 | 33,213 | 4,156 | 8,207 | 2,146 | 7,757 | 487 | 15 | 1,393 | Flush latrine |
| ส่วนซีม | 585,523 | 84.4 | 460,136 | 10,893 | 5,087 | 52,476 | 46,234 | 2,774 | 204 | 7,724 | Moulded bucket latrine |
| ส่วนชักรโคกและส่วนซีม | 39,034 | 5.6 | 27,114 | 2,539 | 310 | 1,513 | 6,882 | 128 | 15 | 530 | Flush and moulded bucket latrine |
| ส่วนหลุม ดึง ถ่ายลงแม่น้ำลำคลอง หรือส่วนลักษณะอื่นๆ โดยมีห้องกัน น้ำมีส่วน | 1,209 | 0.2 | 691 | - | - | 194 | 11 | 22 | 226 | 62 | Pits / waste disposed to river or canal and others |
| ไม่มีส่วน | 1,819 | 0.3 | 1,482 | - | - | 105 | 5 | 41 | 37 | 142 | No latrine |
| ไม่ทราบ | 9,165 | 1.3 | 2,287 | - | - | 195 | 189 | 15 | - | 6,479 | Unknown |

ตารางที่ 7 ครั้วเรือนส่วนบุคคล จำนวนตามลักษณะการใช้สอย ประเภทของที่อยู่อาศัย และเขตการปกครอง* (ต่อ)

Table 7 Private households by toilet facility, type of living quarters and area* (Contd.)

| ลักษณะการใช้สอย และเขตการปกครอง | รวม Total | | ประเภทของที่อยู่อาศัย Type of living quarters | | | | | | | | | | Toilet facility and area |
|---|--------------------------|--------------------|---|--------------------------|--|----------------------|---------------------------|-----------------------|----------------------------|--------------------------------|---|--|-----------------------------|
| | ครั้วเรือน Households | ร้อยละ Per cent | บ้านโคก Detached house | ทาวน์เฮาส์ Town house | ห้องชุด Apartment, flat, condominium and others | ห้องแถว Row house | ตึกแถว Block row house | ห้องภายในบ้าน Room | เรือแพ หรือรถ Mobile | อื่น ๆ ^{1/} Others | | | |
| นอกเขตเทศบาล | 2,487,005 | 100.0 | 2,354,127 | 13,340 | 5,485 | 37,101 | 27,645 | 3,977 | 979 | 44,346 | Non-municipal Area | | |
| ส่วนชั้โครก | 80,620 | 3.2 | 69,493 | 2,872 | 2,803 | 1,053 | 2,894 | 351 | - | 1,155 | Flush latrine | | |
| ส่วนชั้ม | 2,261,438 | 90.9 | 2,167,718 | 9,153 | 2,461 | 34,779 | 22,438 | 3,306 | 654 | 20,931 | Moulded bucket latrine | | |
| ส่วนชั้โครกและส่วนชั้ม | 41,863 | 1.7 | 37,228 | 1,315 | 220 | 505 | 2,107 | 53 | 16 | 421 | Flush and moulded bucket latrine | | |
| ส่วนกลุ่ม ดั้ง ถ้ำลงแม่น้ำลำคลอง หรือส่วนลักษณะอื่นๆ โดยมีห้องกัน ไม่มีส่วน | 14,364 | 0.6 | 13,397 | - | - | 291 | 22 | 198 | 197 | 260 | Pits / waste disposed to river or canal and others | | |
| ไม่ทราบ | 57,900 | 2.3 | 56,169 | - | - | 313 | 64 | 69 | 112 | 1,174 | No latrine | | |
| | 30,816 | 1.2 | 10,125 | - | - | 159 | 121 | - | - | 20,408 | Unknown | | |

1/ รวมที่อยู่อาศัยในสำนักงาน

1/ Including office room

ตารางที่ 8 ครั้วเรือนส่วนบุคคล จำนวนตามแหล่งที่มาของน้ำดื่ม น้ำใช้ส่วนใหญ่ ประเภทของที่อยู่อาศัย และเขตการปกครอง* (ต่อ)
 Table 8 Private households by major source of drinking water and water supply, type of living quarters and area* (Contd.)

| แหล่งที่มาของน้ำดื่ม และเขตการปกครอง | รวม Total | | ประเภทของที่อยู่อาศัย Type of living quarters | | | | | | Source of drinking water, water supply and area | |
|---|--------------------------|--------------------|---|--------------------------|--|----------------------|---------------------------|-----------------------|--|------------------|
| | ครั้วเรือน Households | ร้อยละ Per cent | บ้านโดด Detached house | ทาวน์เฮาส์ Town house | ห้องชุด Apartment, flat, condominium and others | ห้องแถว Row house | ตึกแถว Brick row house | ห้องภายในบ้าน Room | เรือแพ หรือรถ Mobile | อื่น ๆ Others |
| ในเขตเทศบาล | | | | | | | | | | |
| น้ำดื่ม | 694,125 | 100.0 | 524,927 | 17,588 | 13,604 | 56,629 | 61,082 | 3,467 | 501 | 16,330 |
| น้ำประปาภายในบ้าน | 171,891 | 24.8 | 129,773 | 4,237 | 1,131 | 17,560 | 15,693 | 688 | 78 | 2,730 |
| น้ำประปาด้านนอกบ้าน | 54,325 | 7.8 | 45,107 | 622 | 205 | 3,894 | 3,588 | 175 | 22 | 715 |
| น้ำบ่อหรือน้ำบาดาลสาธารณะ | 37,681 | 5.4 | 35,069 | 145 | 81 | 980 | 683 | 69 | 10 | 640 |
| น้ำบ่อหรือน้ำบาดาลไม่ใช่สาธารณะ | 72,244 | 10.4 | 69,186 | 224 | 78 | 1,290 | 533 | 101 | 21 | 809 |
| น้ำฝน | 74,510 | 10.7 | 67,260 | 386 | 152 | 3,629 | 1,852 | 58 | 34 | 1,137 |
| แม่น้ำ ลำคลอง ลำธาร น้ำตก | 2,315 | 0.3 | 2,064 | 10 | - | 128 | 31 | - | 42 | 36 |
| น้ำดื่มบรรจุขวด | 266,414 | 38.4 | 168,605 | 11,539 | 11,811 | 28,423 | 37,069 | 2,333 | 287 | 6,347 |
| อื่นๆ | 4,994 | 0.7 | 3,122 | 265 | 26 | 362 | 1,070 | 5 | 5 | 138 |
| ไม่ทราบ | 9,753 | 1.4 | 4,743 | 159 | 117 | 358 | 557 | 38 | - | 3,780 |
| น้ำใช้ | 694,125 | 100.0 | 524,927 | 17,588 | 13,604 | 56,629 | 61,082 | 3,467 | 501 | 16,330 |
| น้ำประปาภายในบ้าน | 342,184 | 49.3 | 229,083 | 12,451 | 10,685 | 37,720 | 43,154 | 2,486 | 110 | 6,495 |
| น้ำประปาด้านนอกบ้าน | 120,257 | 17.3 | 92,427 | 2,805 | 1,144 | 10,348 | 10,836 | 429 | 74 | 2,197 |
| น้ำบ่อหรือน้ำบาดาลสาธารณะ | 64,747 | 9.3 | 57,770 | 566 | 369 | 2,638 | 1,838 | 229 | 31 | 1,301 |
| น้ำบ่อหรือน้ำบาดาลไม่ใช่สาธารณะ | 131,472 | 18.9 | 121,076 | 971 | 922 | 3,921 | 2,322 | 218 | 26 | 2,013 |
| น้ำฝน | 2,923 | 0.4 | 2,689 | 5 | 10 | 100 | 52 | 5 | - | 63 |
| แม่น้ำ ลำคลอง ลำธาร น้ำตก | 6,940 | 1.0 | 6,165 | 5 | 16 | 382 | 44 | 10 | 249 | 68 |
| อื่นๆ | 2,509 | 0.4 | 2,043 | 42 | 69 | 129 | 174 | 5 | 11 | 32 |
| ไม่ทราบ | 23,095 | 3.3 | 13,674 | 742 | 389 | 1,384 | 2,667 | 85 | - | 4,158 |

Municipal Area

Drinking water

Tap water inside

Tap water outside

Public well

Private well

Rain water

River, canal, stream, waterfall

Bottled water

Others

Unknown

Water supply

Tap water inside

Tap water outside

Public well

Private well

Rain water

River, canal, stream, waterfall

Others

Unknown

ตารางที่ 8 ครั้วเรือนส่วนบุคคล จำแนกตามแหล่งที่มาของน้ำดื่ม น้ำใช้ส่วนใหญ่ ประเภทของที่อยู่อาศัย และเขตการปกครอง* (ต่อ)
 Table 8 Private households by major source of drinking water and water supply, type of living quarters and area* (Contd.)

| แหล่งที่มาของน้ำดื่ม และเขตการปกครอง | รวม Total | | ประเภทของที่อยู่อาศัย Type of living quarters | | | | | | อื่น ๆ Others ^v | Source of drinking water, water supply and area |
|---|--------------------------|--------------------|---|--------------------------|--|----------------------------|----------------------|-----------------------|-------------------------------|--|
| | ครั้วเรือน Households | ร้อยละ Per cent | บ้านโดด Detached house | ทาวน์เฮาส์ Town house | ห้องชุด Apartment, flat, condominium and others | ห้องแถว Brick row house | ห้องแถว Row house | ห้องภายในบ้าน Room | | |
| นอกระเทศบาล | | | | | | | | | | |
| น้ำดื่ม | 2,487,005 | 100.0 | 2,354,127 | 13,340 | 5,485 | 37,101 | 27,645 | 3,977 | 979 | 44,346 |
| น้ำประปาภายในบ้าน | 593,747 | 23.9 | 571,445 | 2,244 | 822 | 6,558 | 4,467 | 861 | 165 | 7,189 |
| น้ำประปาด้านนอกบ้าน | 293,877 | 11.8 | 283,030 | 881 | 525 | 3,563 | 1,589 | 331 | 105 | 3,854 |
| น้ำบ่อหรือน้ำบาดาลสาธารณะ | 205,716 | 8.3 | 200,085 | 335 | 196 | 1,365 | 395 | 240 | 84 | 3,011 |
| น้ำบ่อหรือน้ำบาดาลไม่ใสสาธารณะ | 407,910 | 16.4 | 397,165 | 535 | 188 | 2,724 | 769 | 768 | 47 | 5,715 |
| น้ำฝน | 596,185 | 24.0 | 579,045 | 1,158 | 384 | 5,721 | 2,091 | 835 | 259 | 6,684 |
| แม่น้ำ ลำคลอง ลำธาร น้ำตก | 80,545 | 3.2 | 78,098 | 138 | - | 565 | 101 | 118 | 143 | 1,382 |
| น้ำดื่มบรรจุขวด | 263,399 | 10.6 | 213,404 | 7,729 | 3,240 | 15,999 | 17,907 | 795 | 137 | 4,180 |
| อื่น ๆ | 12,686 | 0.5 | 11,889 | 100 | 10 | 344 | 54 | 5 | 5 | 280 |
| ไม่ทราบ | 32,939 | 1.3 | 19,970 | 217 | 116 | 258 | 268 | 21 | 29 | 12,057 |
| น้ำใช้ | 2,487,005 | 100.0 | 2,354,127 | 13,340 | 5,485 | 37,101 | 27,645 | 3,977 | 979 | 44,346 |
| น้ำประปาภายในบ้าน | 820,284 | 33.0 | 764,717 | 7,199 | 3,104 | 17,245 | 16,890 | 1,056 | 223 | 9,846 |
| น้ำประปาด้านนอกบ้าน | 427,893 | 17.2 | 404,798 | 2,320 | 1,033 | 8,074 | 5,506 | 749 | 143 | 5,270 |
| น้ำบ่อหรือน้ำบาดาลสาธารณะ | 348,610 | 14.0 | 336,683 | 1,577 | 326 | 3,280 | 1,586 | 481 | 165 | 4,512 |
| น้ำบ่อหรือน้ำบาดาลไม่ใสสาธารณะ | 627,575 | 25.2 | 608,638 | 1,385 | 520 | 5,025 | 2,139 | 1,394 | 121 | 8,344 |
| น้ำฝน | 24,947 | 1.0 | 24,155 | 31 | 31 | 211 | 106 | 42 | 11 | 360 |
| แม่น้ำ ลำคลอง ลำธาร น้ำตก | 162,259 | 6.5 | 156,287 | 331 | 30 | 1,964 | 263 | 188 | 298 | 2,896 |
| อื่น ๆ | 23,335 | 0.9 | 22,384 | 53 | 15 | 296 | 124 | 20 | - | 440 |
| ไม่ทราบ | 52,102 | 2.1 | 36,466 | 442 | 421 | 1,002 | 1,033 | 41 | 19 | 12,675 |

1/ รวมที่อยู่อาศัยในสำนักงาน

1/ Including office room

ตารางที่ 9 ครัวเรือนส่วนบุคคล จำแนกตามประเภทของที่อยู่อาศัย และเขตการปกครอง*
 Table 9 Private households by type of durable household appliances, type of living quarters and area*

| ประเภทบริภัณฑ์ และเขตการปกครอง | รวม Total | | ประเภทของที่อยู่อาศัย Type of living quarters | | | | | | อื่น ๆ Others | Type of durable household appliance and area | |
|-----------------------------------|-------------------------|--------------------|---|--------------------------|--|----------------------|---------------------------|-----------------------|------------------|---|-------------------------------------|
| | ครัวเรือน Households | ร้อยละ Per cent | บ้านโคก Detached house | ทาวน์เฮาส์ Town house | ห้องชุด Apartment, flat, condominium and others | ห้องแถว Row house | ตึกแถว Brick row house | ห้องภายในบ้าน Room | | | เรือแพ หรือรถ Mobile |
| ยอดรวม ² | 3,181,130 | 100.0 | 2,879,054 | 30,929 | 19,088 | 93,728 | 88,726 | 7,445 | 1,481 | 60,675 | Total ² |
| โทรทัศน์ / ราวค้ำ | 2,820,422 | 88.7 | 2,557,579 | 29,856 | 17,970 | 85,058 | 85,537 | 6,121 | 1,170 | 37,135 | Colour / black and white television |
| วิทยุ วิทยุเทป | 2,455,650 | 77.2 | 2,213,880 | 27,854 | 17,223 | 77,692 | 78,463 | 5,911 | 1,095 | 33,530 | Radio, radio-tape |
| ตู้เย็น ตู้แช่ | 2,356,791 | 74.1 | 2,124,408 | 27,981 | 13,631 | 74,392 | 81,282 | 4,060 | 877 | 30,169 | Refrigerator |
| เครื่องซักผ้า | 868,308 | 27.3 | 737,348 | 19,393 | 5,568 | 39,115 | 52,470 | 1,482 | 180 | 12,751 | Washing machine |
| โทรศัพท์ | 669,673 | 21.1 | 542,435 | 19,621 | 11,604 | 29,650 | 53,825 | 2,099 | 162 | 10,276 | Telephone |
| เครื่องปรับอากาศ | 198,733 | 6.2 | 137,630 | 10,738 | 5,586 | 9,596 | 29,981 | 525 | 36 | 4,637 | Air conditioner |
| พัดลม | 2,814,143 | 88.5 | 2,547,470 | 29,533 | 17,571 | 88,602 | 85,580 | 6,595 | 1,122 | 37,676 | Electric fan |
| รถยนต์ | 764,022 | 24.0 | 651,285 | 16,579 | 7,129 | 28,113 | 46,629 | 1,327 | 220 | 12,740 | Motor car |
| รถจักรยานยนต์ | 2,326,365 | 73.1 | 2,108,128 | 24,222 | 13,857 | 70,931 | 71,977 | 5,025 | 899 | 31,326 | Motor cycle |
| รถจักรยานสองล้อ | 1,573,655 | 49.5 | 1,474,262 | 10,485 | 2,598 | 34,472 | 31,459 | 1,769 | 534 | 18,078 | Bicycle |
| เครื่องจักร (ที่ใช้ในการเกษตร) | 648,716 | 20.4 | 635,342 | 1,009 | 389 | 2,652 | 1,795 | 552 | 157 | 6,813 | Agricultural machine |
| รถเข็น รถใช้ด้วย | 344,129 | 10.8 | 336,399 | 563 | 206 | 1,743 | 1,035 | 294 | 56 | 3,832 | Local farm truck |

ตารางที่ 9 คิวเรือนส่วนบุคคล จำนวนตามประเภทผลิตภัณฑ์ ประเภทของที่อยู่อาศัย และเขตการปกครอง* (ต่อ)
 Table 9 Private households by type of durable household appliances, type of living quarters and area* (Contd.)

| ประเภทผลิตภัณฑ์ และเขตการปกครอง | รวม Total | | ประเภทของที่อยู่อาศัย Type of living quarters | | | | | | อื่น ๆ Others | Type of durable household appliance and area | |
|------------------------------------|-------------------------|--------------------|---|--------------------------|--|----------------------|-----------------------------|-----------------------|------------------|---|-------------------------------------|
| | ครัวเรือน Households | ร้อยละ Per cent | บ้านโดด Detached house | ทาวน์เฮาส์ Town house | ห้องชุด Apartment/flats, condominium and others | ห้องแถว Row house | เรือนแถว Brick row house | ห้องภายในบ้าน Room | | | เรือ แพ หรือรถ Mobile |
| ในเขตเทศบาล | 694,125 | 100.0 | 524,927 | 17,588 | 13,604 | 56,629 | 61,082 | 3,467 | 501 | 16,330 | Municipal Area |
| โททังคัมมิ / รากคำ | 653,355 | 94.1 | 496,901 | 17,218 | 12,830 | 52,551 | 59,159 | 2,914 | 449 | 11,336 | Colour / black and white television |
| วิฑูญ วิฑูญเทป | 584,907 | 84.3 | 440,892 | 16,167 | 12,299 | 47,622 | 54,058 | 2,947 | 431 | 10,485 | Radio, radio-tape |
| ตู้เย็น ตู้แช่ | 594,015 | 85.6 | 454,412 | 16,279 | 9,349 | 45,981 | 56,191 | 1,689 | 352 | 9,752 | Refrigerator |
| เครื่องซักผ้า | 317,678 | 45.8 | 236,591 | 11,521 | 3,632 | 23,446 | 36,407 | 691 | 63 | 5,322 | Washing machine |
| โทรศัพท์ | 314,365 | 45.3 | 220,561 | 12,798 | 9,315 | 21,510 | 43,033 | 1,340 | 93 | 5,716 | Telephone |
| เครื่องปรับอากาศ | 116,711 | 16.8 | 69,355 | 7,164 | 4,528 | 7,035 | 25,666 | 420 | 20 | 2,525 | Air conditioner |
| พัดลม | 657,146 | 94.7 | 498,742 | 17,059 | 12,379 | 54,391 | 59,177 | 3,275 | 464 | 11,654 | Electric fan |
| รถยนต์ | 256,231 | 36.9 | 186,765 | 9,856 | 4,968 | 16,455 | 32,556 | 589 | 61 | 4,979 | Motor car |
| รถจักรยานยนต์ | 543,260 | 78.3 | 414,224 | 13,858 | 9,788 | 43,605 | 49,559 | 2,579 | 341 | 9,305 | Motor cycle |
| รถจักรยานสองล้อ | 334,815 | 48.2 | 279,872 | 5,753 | 1,466 | 20,869 | 21,279 | 566 | 189 | 4,824 | Bicycle |
| เครื่องจักร (ที่ใช้ในการเกษตร) | 61,437 | 8.9 | 58,680 | 240 | 110 | 728 | 921 | 47 | - | 710 | Agricultural machine |
| รถคันตัน รถใช้ตย | 24,986 | 3.6 | 23,386 | 126 | 69 | 567 | 498 | 21 | 10 | 306 | Local farm truck |

ตารางที่ 9 ครีวเรือนส่วนบุคคล จำแนกตามประเภทของที่อยู่อาศัย และเขตการปกครอง* (ต่อ)

Table 9 Private households by type of durable household appliances, type of living quarters and area* (Contd.)

| ประเภทการปกครอง และเขตการปกครอง | ครัวเรือน Households | ร้อยละ Per cent | ประเภทของที่อยู่อาศัย Type of living quarters | | | | | | เครื่องใช้ อื่น ๆ Others ^v | Type of durable household appliance and area | |
|------------------------------------|-------------------------|--------------------|--|--------------------------|--|----------------------------|---------------------|-----------------------|---|---|-------------------------------------|
| | | | บ้านโดด Detached house | ทาวน์เฮาส์ Town house | ห้องชุด Apartment, flat, condominium and others | ห้องแถว Brick row house | ตึกแถว Row house | ห้องภายในบ้าน Room | | | เรือแพ หรือรถ Mobile |
| นอกเขตเทศบาล | 2,487,005 | 100.0 | 2,354,127 | 13,340 | 5,485 | 37,101 | 27,645 | 3,977 | 979 | 44,346 | Non-municipal Area |
| โททักนัส / ราวคำ | 2,167,066 | 87.1 | 2,060,680 | 12,641 | 5,139 | 32,510 | 26,378 | 3,207 | 721 | 25,799 | Colour / black and white television |
| วิฑู วิฑูเทพ | 1,870,742 | 75.2 | 1,772,989 | 11,687 | 4,923 | 30,070 | 24,402 | 2,962 | 663 | 23,046 | Radio, radio-tape |
| ตู้เย็น ตู้แช่ | 1,762,777 | 70.9 | 1,669,996 | 11,699 | 4,279 | 28,405 | 25,087 | 2,370 | 523 | 20,412 | Refrigerator |
| เครื่องซักผ้า | 550,631 | 22.1 | 500,754 | 7,868 | 1,935 | 15,667 | 16,064 | 793 | 117 | 7,430 | Washing machine |
| โทรศัพท์ | 355,309 | 14.3 | 321,876 | 6,826 | 2,291 | 8,138 | 10,794 | 757 | 68 | 4,559 | Telephone |
| เครื่องปรับอากาศ | 82,020 | 3.3 | 68,272 | 3,576 | 1,058 | 2,563 | 4,318 | 104 | 16 | 2,113 | Air conditioner |
| พัดลม | 2,156,997 | 86.7 | 2,048,723 | 12,475 | 5,193 | 34,207 | 26,400 | 3,317 | 658 | 26,023 | Electric fan |
| รถยนต์ | 507,791 | 20.4 | 464,515 | 6,726 | 2,159 | 11,659 | 14,074 | 736 | 159 | 7,759 | Motor car |
| รถจักรยานยนต์ | 1,783,107 | 71.7 | 1,693,907 | 10,364 | 4,068 | 27,327 | 22,414 | 2,445 | 554 | 22,023 | Motor cycle |
| รถจักรยานสองล้อ | 1,238,841 | 49.8 | 1,194,389 | 4,734 | 1,132 | 13,600 | 10,180 | 1,203 | 343 | 13,252 | Bicycle |
| เครื่องจักร (ที่ใช้ในการเกษตร) | 587,280 | 23.6 | 576,663 | 768 | 277 | 1,926 | 875 | 505 | 157 | 6,104 | Agricultural machine |
| รถสิบล้อ รถไถดัก | 319,145 | 12.8 | 313,015 | 436 | 137 | 1,175 | 538 | 272 | 46 | 3,526 | Local farm truck |

1/ รวมที่อยู่อาศัยในสำนักงาน

2/ จำนวนครัวเรือนส่วนบุคคล

หมายเหตุ : ตอบได้มากกว่า 1 คำตอบ

1/ Including office room

2/ Number of private household

Note : One household have more than one answer

ตารางที่ 10ครัวเรือนส่วนบุคคล จำแนกตามประเภทและจำนวนบริภัณฑ์ และเขตการปกครอง*
Table 10 Private households by type and number of durable household appliances and area*

| ประเภทบริภัณฑ์ และเขตการปกครอง | รวม Total | | จำนวนบริภัณฑ์ | | | | | | | ไม่ทราบ Unknown | Type of durable household appliance and area |
|-----------------------------------|-----------------------|----------------------------|---------------|---------|---------|---------|--------|--------|----------------------|--------------------|---|
| | ไม่มีบริภัณฑ์ None | มีบริภัณฑ์ With durable | 1 | 2 | 3 | 4 | 5 | 6 | 7 ขึ้นไป and over | | |
| เขตรวม | | | | | | | | | | | |
| โทรทัศน์ / ราวคำ | 301,399 | 2,820,422 | 2,507,032 | 251,605 | 41,153 | 11,872 | 2,357 | 875 | 5,526 | 59,308 | Colour / black and white television |
| วิทยุ วิทยุเทป | 659,254 | 2,455,650 | 2,250,116 | 162,438 | 26,858 | 8,330 | 1,688 | 766 | 5,452 | 66,223 | Radio, radio-tape |
| ตู้เย็น ตู้แช่ | 757,913 | 2,356,791 | 2,225,978 | 104,958 | 14,173 | 5,315 | 1,074 | 806 | 4,483 | 66,426 | Refrigerator |
| เครื่องซักผ้า | 2,227,768 | 868,308 | 847,283 | 14,290 | 1,062 | 852 | 73 | 2,296 | 2,452 | 85,059 | Washing machine |
| โทรศัพท์ | 2,425,575 | 669,673 | 609,308 | 47,203 | 7,062 | 1,952 | 471 | 2,316 | 1,363 | 85,884 | Telephone |
| เครื่องปรับอากาศ | 2,888,803 | 198,733 | 153,520 | 29,941 | 8,365 | 2,846 | 1,178 | 1,994 | 889 | 93,595 | Air conditioner |
| พัดลม | 309,381 | 2,814,143 | 1,381,530 | 884,967 | 356,017 | 115,040 | 45,759 | 16,365 | 14,467 | 57,606 | Electric fan |
| รถยนต์ | 2,330,662 | 764,022 | 661,426 | 79,026 | 12,966 | 3,911 | 1,250 | 2,996 | 2,449 | 86,444 | Motor car |
| รถจักรยานยนต์ | 789,104 | 2,326,365 | 1,924,153 | 347,831 | 41,432 | 6,661 | 930 | 772 | 4,585 | 65,661 | Motor cycle |
| รถจักรยานสองล้อ | 1,529,696 | 1,573,655 | 1,321,409 | 205,761 | 33,322 | 7,201 | 1,362 | 1,633 | 2,969 | 77,781 | Bicycle |
| เครื่องจักร (ที่ใช้ในการเกษตร) | 2,440,997 | 648,716 | 566,266 | 60,356 | 12,465 | 3,899 | 1,459 | 2,589 | 1,676 | 91,416 | Agricultural machine |
| รถเข็น รถใช้มือ | 2,742,313 | 344,129 | 322,945 | 12,633 | 1,089 | 635 | 149 | 5,506 | 1,170 | 94,685 | Local farm truck |
| ในเขตเทศบาล | | | | | | | | | | | |
| โทรทัศน์ / ราวคำ | 29,560 | 653,355 | 517,365 | 104,641 | 22,041 | 6,029 | 1,630 | 366 | 1,268 | 11,209 | Colour / black and white television |
| วิทยุ วิทยุเทป | 96,273 | 584,907 | 503,130 | 63,200 | 12,527 | 3,617 | 926 | 232 | 1,271 | 12,948 | Radio, radio-tape |
| ตู้เย็น ตู้แช่ | 87,175 | 594,015 | 538,056 | 46,035 | 6,025 | 1,967 | 484 | 202 | 1,246 | 12,935 | Refrigerator |
| เครื่องซักผ้า | 359,544 | 317,678 | 307,822 | 7,714 | 615 | 287 | 48 | 320 | 873 | 16,902 | Washing machine |
| โทรศัพท์ | 363,881 | 314,365 | 280,240 | 27,177 | 4,588 | 1,110 | 331 | 358 | 560 | 15,881 | Telephone |
| เครื่องปรับอากาศ | 558,977 | 116,711 | 86,322 | 20,456 | 5,977 | 2,059 | 870 | 638 | 393 | 18,438 | Air conditioner |
| พัดลม | 25,604 | 657,146 | 247,019 | 222,750 | 114,486 | 40,361 | 19,239 | 7,247 | 6,046 | 11,373 | Electric fan |
| รถยนต์ | 420,937 | 256,231 | 212,062 | 33,914 | 6,234 | 1,880 | 600 | 677 | 862 | 16,955 | Motor car |
| รถจักรยานยนต์ | 138,387 | 543,260 | 422,278 | 102,540 | 14,442 | 2,399 | 427 | 136 | 1,035 | 12,480 | Motor cycle |
| รถจักรยานสองล้อ | 343,397 | 334,815 | 270,524 | 51,046 | 9,379 | 2,189 | 424 | 462 | 790 | 15,913 | Bicycle |
| เครื่องจักร (ที่ใช้ในการเกษตร) | 612,123 | 61,437 | 51,755 | 6,294 | 1,790 | 466 | 241 | 669 | 221 | 20,567 | Agricultural machine |
| รถเข็น รถใช้มือ | 647,852 | 24,986 | 22,239 | 770 | 179 | 73 | 27 | 1,555 | 140 | 21,288 | Local farm truck |

ตารางที่ 10 ครุภัณฑ์ส่วนบุคคล จำแนกตามประเภทและจำนวนบริภัณฑ์ และเขตการปกครอง* (ต่อ)

Table 10 Private households by type and number of durable household appliances and area* (Contd.)

| ประเภทบริภัณฑ์ และเขตการปกครอง | รวม Total | | จำนวนบริภัณฑ์ Number of durable household appliance | | | | | | | ไม่ทราบ Unknown | Type of durable household appliance and area |
|-----------------------------------|-----------------------|----------------------------|---|---------|---------|--------|--------|-------|----------------------|--------------------|---|
| | ไม่มีบริภัณฑ์ None | มีบริภัณฑ์ With durable | 1 | 2 | 3 | 4 | 5 | 6 | 7 ขึ้นไป and over | | |
| นอกเขตเทศบาล | | | | | | | | | | | |
| โททัศน์ / ชาวคำ | 271,836 | 2,167,066 | 1,989,665 | 146,966 | 19,112 | 5,843 | 728 | 491 | 4,259 | 48,098 | Colour / black and white television |
| วิทยุ วิทยุเทป | 562,983 | 1,870,742 | 1,746,986 | 99,239 | 14,330 | 4,713 | 761 | 534 | 4,182 | 53,277 | Radio, radio-tape |
| ตู้เย็น ตู้แช่ | 670,738 | 1,762,777 | 1,687,922 | 58,923 | 8,152 | 3,352 | 591 | 605 | 3,233 | 53,490 | Refrigerator |
| เครื่องซักผ้า | 1,868,220 | 550,631 | 539,459 | 6,576 | 446 | 563 | 25 | 1,377 | 1,580 | 68,153 | Washing machine |
| โทรศัพท์ | 2,061,694 | 355,309 | 329,067 | 20,025 | 2,475 | 842 | 138 | 1,958 | 801 | 70,001 | Telephone |
| เครื่องปรับอากาศ | 2,329,829 | 82,020 | 67,198 | 9,489 | 2,390 | 787 | 306 | 1,357 | 495 | 75,157 | Air conditioner |
| พัดลม | 283,779 | 2,156,997 | 1,134,509 | 662,219 | 241,527 | 74,679 | 26,520 | 9,121 | 8,417 | 46,230 | Electric fan |
| รถยนต์ | 1,909,725 | 507,791 | 449,365 | 45,109 | 6,732 | 2,032 | 650 | 2,314 | 1,585 | 69,490 | Motor car |
| รถจักรยานยนต์ | 650,717 | 1,783,107 | 1,501,876 | 245,292 | 26,993 | 4,260 | 504 | 636 | 3,551 | 53,182 | Motor cycle |
| รถจักรยานสองล้อ | 1,186,294 | 1,238,841 | 1,050,884 | 154,718 | 23,945 | 5,014 | 934 | 1,166 | 2,181 | 61,871 | Bicycle |
| เครื่องจักร (ที่ใช้ในการเกษตร) | 1,828,874 | 587,280 | 514,514 | 54,062 | 10,674 | 3,436 | 1,219 | 1,918 | 1,456 | 70,850 | Agricultural machine |
| รถคันเล็ก | 2,094,464 | 319,145 | 300,705 | 11,862 | 909 | 560 | 123 | 3,954 | 1,029 | 73,395 | Local farm truck |

หมายเหตุ : ตอบได้มากกว่า 1 คำตอบ

Note : One household have more than one answer

สาระสำคัญของการทำสำมะโน

1. ประวัติการทำสำมะโนประชากรและเคหะในประเทศไทย และแผนการปฏิบัติงานโครงการสำมะโนประชากรและเคหะ พ.ศ. 2543
ดูรายงานผลเบื้องต้น โครงการสำมะโนประชากรและเคหะ พ.ศ. 2543

2. บุคลากรที่ใช้ในโครงการสำมะโนประชากรและเคหะ พ.ศ. 2543 ของภาคเหนือ

ผู้ปฏิบัติงานเก็บรวบรวมข้อมูล ประกอบด้วย

เจ้าหน้าที่วิชาการ จำนวน 1,101 คน เป็นข้าราชการครูสังกัดสำนักงานคณะกรรมการการประถมศึกษาแห่งชาติ และลูกจ้างชั่วคราวระดับปริญญาตรี ทำหน้าที่อบรมมอบหมายงาน และดูแลการปฏิบัติงานของพนักงานจ้างนับ

พนักงานจ้างนับ จำนวน 7,941 คน เป็นข้าราชการครูสังกัดสำนักงานคณะกรรมการการประถมศึกษาแห่งชาติ และลูกจ้างชั่วคราวระดับ ปวช. หรือ ม.6 ทำหน้าที่เก็บรวบรวมข้อมูล นอกจากนี้สำนักงานสถิติแห่งชาติยังได้รับความร่วมมือจากทหาร เจ้าหน้าที่กรมราชทัณฑ์ ปฏิบัติงานในกรมกองทหาร และเรือนจำตามลำดับ และตำรวจตระเวนชายแดนปฏิบัติงานในพื้นที่ยากลำบาก เช่น ชายแดนหรือหมู่บ้านชาวเขา

3. แบบสอบถาม

ประกอบด้วยข้อมูลประชากรและเคหะ โดยมีรายการ ข้อมูลที่เก็บรวบรวมดังนี้คือ

ข้อมูลพื้นฐานประชากร ประกอบด้วย อายุ เพศ ความเกี่ยวข้องกับหัวหน้าครัวเรือน สถานภาพสมรส ศาสนา สัญชาติ การศึกษา อาชีพ อุดมการณ์ และสถานภาพการทำงานในรอบปี

ข้อมูลรายละเอียดประชากร ประกอบด้วย ข้อมูลพื้นฐานประชากร และข้อมูลเฉพาะเรื่อง ได้แก่ การทำงานในรอบปีสัปดาห์ การเจริญพันธุ์ สถานที่เกิด และการย้ายถิ่น

ข้อมูลเคหะ ประกอบด้วย ลักษณะต่างๆ ของครัวเรือน เช่น ประเภทของที่อยู่อาศัย และการครอบครองที่อยู่อาศัย แหล่งน้ำดื่ม น้ำใช้ การใช้เชื้อเพลิงในการประกอบอาหาร ประเภทส้วมที่ใช้ และการมีเครื่องใช้ไว้ในครอบครอง

4. การประมวลผล

แบบสอบถามที่ได้รับกลับคืนแล้วจากการสัมภาษณ์ จะนำมาทำการตรวจสอบและลงรหัสโดยเจ้าหน้าที่ที่สำนักงานสถิติจังหวัด แล้วส่งแบบมาที่ส่วนกลางเพื่อบันทึกข้อมูลด้วยเครื่องอ่านข้อมูล Intelligent Character Recognition (ICR) และตรวจสอบความถูกต้องด้วยเครื่องคอมพิวเตอร์อีกครั้งก่อนจัดทำตารางรายงานผล

5. ความแตกต่างของโครงการสำมะโนประชากรและเคหะ พ.ศ. 2533 และ พ.ศ. 2543

5.1 ระเบียบวิธี

สำนักงานสถิติแห่งชาติ ได้นำระเบียบวิธีการเลือกตัวอย่างบางส่วนมาใช้ในการทำสำมะโนดังนี้

ระเบียบวิธีการเลือกตัวอย่าง พ.ศ. 2533

ครัวเรือนส่วนบุคคล

กรุงเทพมหานครและนอกเขตเทศบาล ทำการนับจกจำนวนครัวเรือนและประชากรพร้อมกับจ้างนับไปด้วย กล่าวคือทำการจ้างนับเฉพาะข้อมูลพื้นฐานประชากรทุกครัวเรือน และเลือกครัวเรือนตัวอย่างร้อยละ 20 เพื่อจ้างนับข้อมูลรายละเอียดของประชากรและเคหะไปพร้อมกัน

ในเขตเทศบาล (ยกเว้นกรุงเทพมหานคร) ทำการนับจกครัวเรือนและประชากร และทำการจ้างนับข้อมูลพื้นฐานและข้อมูลรายละเอียดของประชากรและเคหะทุกครัวเรือนไปพร้อมๆ กันโดยไม่มีการเลือกตัวอย่าง

ครัวเรือนกลุ่มบุคคล

ทำการนับจกและจ้างนับครัวเรือน แต่ทำการจ้างนับเฉพาะข้อมูลพื้นฐานและข้อมูลรายละเอียดของประชากร และไม่ต้องจ้างนับข้อมูลเคหะ

ระเบียบวิธีการเลือกตัวอย่าง พ.ศ. 2543

ครัวเรือนส่วนบุคคล

กรุงเทพมหานคร ในเขตเทศบาลและนอกเขตเทศบาล ทำการนับจกจำนวนครัวเรือนและประชากรพร้อมกับจ้างนับไปด้วย กล่าวคือ ทำการจ้างนับเฉพาะข้อมูลพื้นฐานประชากรทุกครัวเรือน และเลือกครัวเรือนตัวอย่าง ร้อยละ 20 เพื่อจ้างนับข้อมูลรายละเอียดของประชากรและเคหะไปพร้อมกัน

ครัวเรือนกลุ่มบุคคล

เช่นเดียวกับ พ.ศ. 2533

(2)

5.2 รายการข้อมูลที่เก็บรวบรวม

ข้อถาม พ.ศ. 2543 ที่เพิ่มจาก พ.ศ. 2533

ข้อถามประชากร ได้แก่ สัญชาติ การหางานทำและความพร้อมในการทำงานในรอบสัปดาห์

ข้อถามที่ไม่มีใน พ.ศ. 2543

ข้อถามประชากร ได้แก่ ลำดับที่ของมารดา ลักษณะความพิการ และการคุมกำเนิด

ข้อถามเคหะ ได้แก่ การเช่าที่อยู่อาศัย ค่าเช่า ประเภทของเจ้าของที่อยู่อาศัยที่เช่าหรือที่อยู่โดยไม่เสียค่าเช่า ประเภทของเจ้าของที่ดินที่เช่าหรือ ที่อยู่โดยไม่เสียค่าเช่า จำนวนห้องที่ไร้นอน การใช้แสงสว่าง สถานที่ที่ประกอบอาหาร การมีเครื่องใช้ในครอบครอง ได้แก่ วิทยุ โทรทัศน์ โทรศัพท์ วิทยุสื่อสาร วิทยุสื่อสาร วิทยุสื่อสาร วิทยุสื่อสาร เครื่องดูดฝุ่น และรถยนต์

5.3 การจัดจำแนกสถานภาพการทำงานตามมาตรฐานสากล

ในสำมะโน พ.ศ. 2543 ได้จัดจำแนก สถานภาพการทำงานตามมาตรฐานสากล International Classification of Status in Employment (ICSE-93) ขององค์การแรงงานระหว่างประเทศ (ILO) ซึ่งมีสถานภาพการทำงานเพิ่มขึ้นอีก 1 กลุ่ม คือ การรวมกลุ่ม (Member of producers' cooperative)

5.4 การจัดประเภทอาชีพตามมาตรฐานสากล

พ.ศ. 2533

ใช้ตาม Thailand Standard Classification of Occupation, 1969 โดยอ้างอิงจาก International Standard Classification of Occupation, 1958 (ISCO-58) ขององค์การแรงงานระหว่างประเทศ (ILO)

พ.ศ. 2543

ใช้ตาม International Standard Classification of Occupation, 1988 (ISCO-88) ขององค์การแรงงานระหว่างประเทศ (ILO) และเริ่มใช้เป็นครั้งแรกในสำมะโนประชากรและเคหะ พ.ศ. 2543

5.5 การจัดประเภทอุตสาหกรรมตามมาตรฐานสากล

พ.ศ. 2533

ใช้ตาม Thailand Standard Industrial Classification (TSIC), 1972 โดยอ้างอิงจาก International Standard Industrial Classification (ISIC) ฉบับ Revision 2, 1968 ขององค์การสหประชาชาติ (UN)

พ.ศ. 2543

ใช้ตาม International Standard Industrial Classification (ISIC) ฉบับ Revision 3, 1989 ขององค์การสหประชาชาติ (UN) และเริ่มใช้เป็นครั้งแรกในสำมะโนประชากรและเคหะ พ.ศ. 2543

5.6 เขตการปกครอง

พ.ศ. 2533

แบ่งเขตการปกครองออกเป็น 3 พื้นที่ คือ เขตเทศบาล เขตสุขาภิบาล และนอกเขตเทศบาล/ สุขาภิบาล

พ.ศ. 2543

แบ่งเขตการปกครองออกเป็น 2 พื้นที่ คือ เขตเทศบาล (ซึ่งรวมเขตสุขาภิบาลที่ได้รับการยกฐานะขึ้นมาเป็นเทศบาลตำบลจำนวน 228 เขต ตามพระราชบัญญัติการเปลี่ยนแปลงฐานะสุขาภิบาลเป็นเทศบาลตำบล พ.ศ. 2542) และนอกเขตเทศบาล

6. ข้อสังเกตสำหรับผู้ใช้อำนาจข้อมูล

ข้อมูลสถิติที่เสนอในรายงานฉบับนี้ได้จากการประมวลผลข้อมูลสองส่วน คือ ส่วนที่ได้จากการแจงนับทุกคน ได้แก่ ข้อถามพื้นฐานประชากร และส่วนที่เกี่ยวข้องกับลักษณะอื่นๆ ที่ได้จากการแจงนับเฉพาะคนในครัวเรือนที่ตกเป็นตัวอย่าง ประมาณร้อยละ 20 ได้แก่ข้อถามรายละเอียดประชากรและข้อถามเคหะ ซึ่งข้อมูลที่ได้ประมาณขึ้นจากข้อมูลของครัวเรือนที่ตกเป็นตัวอย่างร้อยละ 20 นี้ จะมีเครื่องหมาย * แสดงให้ทราบที่หัวตารางทุกตาราง

สำหรับการประมาณผลจากข้อมูลตัวอย่างนี้แม้จะมีการถ่วงน้ำหนักตามหลักวิชาการสถิติแล้วก็ตาม อาจไม่เท่าจำนวนในตารางที่ได้จากการประมวลผลจากทุกครัวเรือน บางตารางอาจขาดความแน่นอนระหว่างกันบ้าง นอกจากนั้นการที่ข้อมูลส่วนหนึ่งได้มาจากการประมาณด้วยระเบียบวิธีตัวอย่าง โดยปกติจะมีความคลาดเคลื่อนในการเลือกตัวอย่างรวมอยู่ด้วย สำนักงานสถิติแห่งชาติ จึงใคร่ขอให้ผู้ใช้ข้อมูลได้คำนึงถึงเรื่องนี้ด้วย

ข้อสังเกตเกี่ยวกับการใช้ตารางเคหะ คือ จำนวนที่แสดงไว้เป็นจำนวนตามลักษณะของครัวเรือนส่วนบุคคลมิใช่จำนวนหลังคาเรือนหรือบ้าน

ภาคผนวก 1

บทนิยาม

ภาคประชากร

การคุ้มครองประชากร (ขอบข่ายของประชากรที่เก็บรวบรวมข้อมูล)

การคุ้มครองประชากรของสำมะโนประชากรและเคหะ พ.ศ.2543 ได้กำหนดไว้ดังนี้

ประชากรที่อยู่ในคุ้มครอง ได้แก่

1. คนไทยทุกคนที่อาศัยอยู่ในประเทศไทยในวันสำมะโน (1 เมษายน 2543)
2. บุคคลที่มีสถานที่อยู่ปกติในประเทศไทย แต่ในวันสำมะโนได้ไปศึกษา ฝึกภาคซ่อมรถเดินเรือทะเล หรือไปต่างประเทศชั่วคราว
3. ข้าราชการฝ่ายทหารและพลเรือน รวมทั้งคณะทูตของประเทศไทยพร้อมทั้งครอบครัวที่มีสำนักงานอยู่ในต่างประเทศ
4. บุคคลพลเรือนต่างด้าวที่มีสถานที่อยู่ปกติในประเทศไทย หรือบุคคลพลเรือนต่างด้าวที่เข้ามาอยู่ในประเทศไทยชั่วคราวเป็นระยะเวลาตั้งแต่ 3 เดือนขึ้นไป ก่อนวันสำมะโน (ก่อนวันที่ 1 เมษายน 2543)

ประชากรที่ไม่อยู่ในคุ้มครอง ได้แก่

1. ชาวเราที่มีที่อยู่อาศัยไม่เป็นที่ (ถ้าตั้งเป็นหมู่บ้านแล้วอยู่ในคุ้มครองด้วย)
2. คณะเจ้าหน้าที่ฝ่ายทหารและการทูตต่างประเทศพร้อมทั้งครอบครัว ซึ่งมีสำนักงานอยู่ในประเทศไทย
3. บุคคลพลเรือนต่างด้าว ซึ่งเข้ามาอยู่ในประเทศไทยเป็นระยะเวลาไม่ถึง 3 เดือนก่อนวันสำมะโน
4. ผู้อพยพหรือผู้หลบหนีเข้าเมือง ซึ่งอยู่ในค่ายอพยพที่รัฐบาลกำหนดขึ้น

หลักเกณฑ์และระยะเวลาการเก็บรวบรวมข้อมูล

เก็บรวบรวมข้อมูลประชากร ณ สถานที่อยู่ปกติ รวมทั้งผู้ที่จากไปชั่วคราวไม่เกิน 3 เดือน และผู้ที่มาอยู่ชั่วคราวไม่เกิน 3 เดือนแต่ไม่มีบ้านที่อื่นด้วย ทั้งนี้ยกเว้นผู้ที่เป็นักเรียน จะทำการเก็บรวบรวมข้อมูล ณ ที่ปรากฏตัว การเก็บรวบรวมข้อมูลใช้วิธีส่งพนักงานเจ้าหน้าที่ไปสัมภาษณ์ประชากรทุกคนในทุกครัวเรือนทั่วประเทศ และบันทึกรายการข้อมูลตามที่กำหนดไว้ในแบบสอบถาม โดยกำหนดระยะเวลาในการเก็บรวบรวมข้อมูลระหว่างวันที่ 1-30 เมษายน 2543

ครัวเรือน

ครัวเรือนแบ่งได้ 2 ประเภท คือครัวเรือนส่วนบุคคล และครัวเรือนกลุ่มบุคคล

ครัวเรือนส่วนบุคคล หมายถึง ครัวเรือนที่ประกอบขึ้นด้วยบุคคลคนเดียวหรือหลายคน อาศัยอยู่ในบ้านหรือที่อยู่อาศัยเดียวกัน และจัดหาหรือใช้สิ่งอุปโภคบริโภคอันจำเป็นแก่การครองชีพร่วมกัน บุคคลเหล่านั้นอาจเป็นญาติหรือไม่เป็นญาติกันก็ได้

ครัวเรือนกลุ่มบุคคล หมายถึง ครัวเรือนที่ประกอบขึ้นด้วยบุคคลที่มาอยู่รวมกันเพราะได้มีกฎหมายระเบียบข้อบังคับบางอย่างโดยหนึ่งระบุไว้ว่าให้มาอยู่รวมกัน หรือจำเป็นต้องมาอยู่รวมกันเพื่อผลประโยชน์ของตนเอง บุคคลเหล่านี้จะกินรวมกันหรือไม่กินรวมกันก็ได้ ครัวเรือนกลุ่มบุคคลจำแนกได้เป็น 2 ชนิด คือ ครัวเรือนกลุ่มบุคคลประเภทสถาบัน ได้แก่ วัด เรือนจำ สถานสงเคราะห์ โรงพยาบาล โรงเรียนกึ่งนอน กองทหารหรือตำรวจ โรงแรม และครัวเรือนกลุ่มบุคคลประเภทพิเศษ ได้แก่ หอพัก บ้านพักคนงานที่มีคนงานจำนวน 6 คนขึ้นไป ซึ่งสถานประกอบธุรกิจจัดที่อยู่อาศัยให้อยู่รวมกัน

สถานที่อยู่ปกติ หรือสถานที่อยู่ประจำ

หมายถึง สถานที่ที่บุคคลนั้นกินอยู่หลับนอนเป็นประจำหรือเป็นประจำ

สถานที่อยู่ปกติของบุคคลในครัวเรือนส่วนบุคคล ให้ถือว่าสถานที่ที่เข้เป็นที่อยู่อาศัยเป็นประจำ ของบุคคลนั้น เป็นสถานที่อยู่ปกติ

สถานที่อยู่ปกติของบุคคลในครัวเรือนกลุ่มบุคคล ให้ถือว่า วัด กรม กองทหาร เรือนจำ โรงพยาบาลโรคจิต สถานสงเคราะห์ เป็นสถานที่อยู่ปกติของพระสงฆ์ เณร จี ทหารประจำการ นักโทษ คนไข้ในโรงพยาบาลโรคจิต ผู้รับการสงเคราะห์ ตามลำดับ

อายุ

หมายถึง อายุเต็มปีบริบูรณ์นับถึงวันคล้ายวันเกิดครั้งสุดท้าย ก่อนวันที่ 1 เมษายน 2543

สถานภาพสมรส

หมายถึง ความผูกพันระหว่างชายกับหญิงในการเป็นสามีภรรยา ซึ่งจำแนกเป็น โสดหรือผู้ที่ยังไม่เคยสมรส และเคยสมรส ได้แก่ สมรส หม้าย หย่า แยกกันอยู่และไม่ทราบสถานภาพสมรส

(4)

“สมรส” ได้แก่ ผู้ที่อยู่ร่วมกันฉันท์สามีภรรยา ไม่ว่าจะได้ทำการสมรสกันถูกต้องตามกฎหมายหรือไม่ก็ตาม ภิกษุ สามเณร (เฉพาะศาสนาพุทธ) ได้จำแนกสถานภาพสมรสไว้ในประเภทบรรพชิต ส่วนหญิงที่บวชเป็นชี ได้จำแนกสถานภาพสมรสตามที่เป็นอย่างนั้นว่าเป็นโสดหรือเคยสมรส

บุตรเกิดรอด

หมายถึง บุตรที่ตอนคลอดออกมามีชีวิต แม้จะมีชีวิตอยู่เพียงขณะหนึ่งก็ตาม สำหรับทารกเมื่อตอนคลอดออกมาไม่หายใจ คือ ตายตั้งแต่ก่อนคลอด ทั้ง บุตรเลี้ยงหรือบุตรบุญธรรมของหญิงนั้น ไม่ถือว่าเป็นบุตรเกิดรอด

การอ่านออกเขียนได้

หมายถึง ความสามารถอ่านออกและเขียนได้ของบุคคลที่มีอายุตั้งแต่ 5 ปีขึ้นไป การอ่านออกเขียนได้นี้จะเป็นภาษาใดๆ ก็ได้ทั้งสิ้น โดยอ่านและเขียนข้อความง่ายๆ ได้ ถ้าอ่านออกเพียงอย่างเดียวแต่เขียนไม่ได้ก็ถือว่าเป็นผู้ที่อ่านเขียนไม่ได้

ชั้นสูงสุดที่สำเร็จ

หมายถึง ชั้นหรือปี ที่สอบไล่ได้เป็นครั้งสุดท้าย นับถึงวันที่ 1 มกราคม 2543 ในกรณีที่หลักสูตรไม่ได้กำหนดเป็นชั้นหรือปี แต่กำหนดตามจำนวนวิชา (ระบบหน่วยกิต) ก็ถือเอาปีที่กำลังศึกษาอยู่เป็นชั้นหรือปีของหลักสูตร เช่น นาย ก. เป็นนักศึกษามหาวิทยาลัยธรรมศาสตร์ ซึ่งเรียนในระบบหน่วยกิต และขณะนี้ได้เรียน 2 ปีเศษ ก็ถือว่า นาย ก. กำลังเรียนอยู่ชั้นปีที่ 3 และชั้นสูงสุดที่สำเร็จ คือ “ปี 2”

ระดับการศึกษาที่สำเร็จ

ระดับการศึกษาที่สำเร็จ ได้แก่ ประถมศึกษา มัธยมศึกษา อุดมศึกษา การศึกษาทางศาสนา การศึกษาอื่นๆ ที่ไม่สามารถเทียบชั้นตามชั้นการศึกษาของกระทรวงศึกษาธิการได้

กำลังแรงงานปัจจุบัน

หมายถึง บุคคลที่มีอายุตั้งแต่ 15 ปีขึ้นไป ที่มีงานทำหรือไม่มีงานทำในรอบ 7 วันก่อนวันสามะโน (ระหว่าง วันที่ 25-31 มีนาคม 2543)

กำลังแรงงานที่รอฤดูกาล

หมายถึง บุคคลที่มีอายุตั้งแต่ 15 ปีขึ้นไป ซึ่งในรอบ 7 วันก่อนวันสามะโน (ระหว่างวันที่ 25-31 มีนาคม 2543) ไม่ทำงานเพราะรอฤดูกาลที่เหมาะสมเพื่อที่จะทำงาน และเป็นบุคคลที่ตามปกติจะทำงานโดยไม่ได้รับค่าตอบแทนในไร่ในนาเกษตร หรือธุรกิจซึ่งทำกิจกรรมตามฤดูกาลโดยมีหัวหน้าครัวเรือนหรือสมาชิกคนอื่นในครัวเรือน เป็นเจ้าของหรือผู้ดำเนินการ

ผู้ไม่อยู่ในกำลังแรงงานปัจจุบัน

หมายถึง บุคคลที่มีอายุตั้งแต่ 15 ปีขึ้นไป ซึ่งในรอบ 7 วันก่อนวันสามะโน (ระหว่างวันที่ 25-31 มีนาคม 2543) ไม่ได้ทำงานและไม่พร้อมที่จะทำงานเพราะทำงานบ้าน เรียนหนังสือ เด็กหรือชราเกินไป พระสงฆ์ ป่วย หรือพิการหรือไม่สามารถทำงานได้

อาชีพหลัก

หมายถึง ประเภทหรือชนิดของงานซึ่งบุคคลนั้นใช้เวลาทำเป็นส่วนมากในระยะเวลาที่กำหนดหรือเวลาที่อ้างอิง สำหรับผู้ที่ทำงานมากกว่า 1 อย่าง อาชีพหลัก หมายถึง อาชีพที่มีชั่วโมงทำงานมากกว่า หรืออาชีพที่ใ้รายได้มากกว่า (ในกรณีที่ชั่วโมงทำงานเท่ากัน)

1. อาชีพหลักในรอบ 7 วันก่อนวันสามะโน หมายถึง ประเภทหรือชนิดของงาน ซึ่งบุคคลนั้นใช้เวลาทำเป็นส่วนมาก ระหว่างวันที่ 25-31 มีนาคม 2543
2. อาชีพหลักในรอบปีที่ผ่านมา หมายถึง ประเภทหรือชนิดของงานซึ่งบุคคลนั้นใช้เวลาทำเป็นส่วนมาก ระหว่าง วันที่ 1 เมษายน 2542-31 มีนาคม 2543

ลักษณะงานหรือประเภทกิจการของสถานที่ที่ทำงาน (อุตสาหกรรม)

หมายถึง ประเภทหรือชนิดของกิจการของสถานที่ที่บุคคลนั้นทำงานหรือเคยทำงานระหว่างวันที่ 1 เมษายน 2542-31 มีนาคม 2543 เช่น กรมการค้าภายใน องค์การโทรศัพท์ บริษัทรับเหมาก่อสร้าง ร้านขายปลีกของชำ และหมายรวมถึงลักษณะงานที่บุคคลนั้นทำอยู่ เช่น การทำนาข้าว การทาสี ลูกจ้างในครัวเรือนส่วนบุคคล

สถานภาพการทำงาน

หมายถึง สถานะของบุคคลที่ทำงานในสถานที่ที่ทำงานหรือในธุรกิจ แบ่งออกเป็น 5 ประเภท คือ

นายจ้าง หมายถึง ผู้ประกอบธุรกิจของตนเองเพื่อหวังผลกำไรหรือส่วนแบ่ง และได้จ้างบุคคลอื่นมาทำงานในธุรกิจในฐานะลูกจ้าง นายจ้างในที่นี้ไม่ได้หมายถึงผู้ที่จ้างคนมาทำงานประเภทงานในบ้านเรือนซึ่งไม่เกี่ยวกับธุรกิจ เช่น ผู้ที่จ้างคนมาทำอาหารในบ้าน ทำความสะอาดบ้าน ซักผ้า เป็นต้น

ธุรกิจส่วนตัวโดยไม่มีลูกจ้าง หมายถึง ผู้ประกอบธุรกิจของตนเองโดยลำพังผู้เดียว หรืออาจมีบุคคลอื่นมาช่วยกิจการด้วยเพื่อหวังผลกำไรหรือส่วนแบ่ง และไม่ได้จ้างลูกจ้างแต่อาจมีสมาชิกในครัวเรือนหรือผู้ปฏิบัติงาน มาช่วยทำงาน โดยไม่ได้รับค่าจ้างหรือค่าตอบแทนอย่างอื่นสำหรับงานที่ทำ

ลูกจ้าง หมายถึง ผู้ที่ทำงานโดยได้รับค่าจ้างตอบแทนเป็นรายเดือน รายวัน หรือรายชิ้น หรือเป็นค่าบริการ เป็นค่าตอบแทนงานที่ทำ ค่าจ้างอาจเป็น ตัวเงินหรือเป็นสิ่งของก็ได้ ลูกจ้างแยกเป็น 3 ประเภท คือ ลูกจ้างรัฐบาล ลูกจ้างรัฐวิสาหกิจ และลูกจ้างเอกชน

ช่วยธุรกิจในครัวเรือนโดยไม่ได้รับค่าจ้าง หมายถึง ผู้ที่ช่วยทำงานโดยไม่ได้รับค่าจ้างในไร่นาเกษตร หรือในธุรกิจของสมาชิกในครัวเรือน

การรวมกลุ่ม หมายถึง กลุ่มคนร่วมกันทำงาน โดยรายได้ขึ้นอยู่กับผลกำไร สมาชิกแต่ละคนมีความเท่าเทียมกันในการกำหนดโครงสร้างของสถานประกอบการ การขาย งานอื่นๆ ของสถานประกอบการการลงทุน และการแจกจ่ายรายได้แก่สมาชิก

การย้ายถิ่น

หมายถึง การย้ายสถานที่อยู่อาศัยจากหมู่บ้านหนึ่งหรือเขตเทศบาลหนึ่งจากที่อยู่ครั้งสุดท้าย มายังอีกหมู่บ้านหนึ่งหรือเขตเทศบาลหนึ่งที่อยู่ในปัจจุบัน ภายในระยะเวลา 5 ปีก่อนวันสำมะโน การเปลี่ยนเขตเทศบาลหรือหมู่บ้าน เนื่องจากขยายเขตเทศบาลหรือแยกหมู่บ้าน โดยที่บุคคลหรือครัวเรือนนั้น ยังอยู่ประจำที่เดิม รวมทั้งผู้ที่ย้ายสถานที่อยู่อาศัยภายในกรุงเทพมหานคร และเมืองพัทยาไม่นับว่าเป็นการย้ายถิ่น

ผู้ย้ายถิ่นในช่วง 5 ปี หมายถึง ผู้ที่ย้ายที่อยู่ (หมู่บ้านหรือเขตเทศบาล) ภายใน 5 ปีก่อนวันสำมะโน สำหรับ เด็กอายุ 0-4 ปี ที่อยู่ในหมู่บ้านหรือเทศบาล นี้มาตั้งแต่เกิดไม่นับว่าเป็นผู้ย้ายถิ่น

ผู้ย้ายถิ่นระหว่างจังหวัด หมายถึง ผู้ที่อาศัยในจังหวัดที่เคยอยู่ครั้งสุดท้ายก่อนย้ายต่างกับจังหวัดที่อยู่เมื่อ พ.ศ. 2543 ภายในเวลา 5 ปีก่อนวันสำมะโน

ผู้ย้ายถิ่นระหว่างภาค หมายถึง ผู้ที่อาศัยในภาคที่เคยอยู่ครั้งสุดท้ายก่อนย้ายต่างกับภาคที่อยู่เมื่อ พ.ศ. 2543 ภายในเวลา 5 ปีก่อนวันสำมะโน

ผู้ย้ายถิ่นในช่วงชีวิต หมายถึง บุคคลรวมทุกอายุที่มีสถานที่เกิดคนละจังหวัดกับจังหวัดที่อยู่เมื่อ พ.ศ. 2543

ภาคเคหะ

การคุ้มครองเคหะ ได้แก่ ที่อยู่อาศัยของครัวเรือนส่วนบุคคล^{1/} ทุกครัวเรือน ที่อยู่ในขอบข่ายการจางนัับประชากร

ที่อยู่อาศัยของครัวเรือน

หมายถึง สถานที่ที่ครัวเรือนหนึ่งๆ ใช้เป็นที่อยู่อาศัย อาจเป็นส่วนหนึ่งของบ้าน หรือบ้านหลายหลังที่อยู่ในบริเวณเดียวกัน รวมทั้งได้สะพานที่มีครัวเรือน ไร่เป็นที่อยู่อาศัยเป็นประจำ

ประเภทของที่อยู่อาศัย

หมายถึง ลักษณะของสถานที่ที่ครัวเรือนหนึ่งๆ ใช้เป็นที่อยู่อาศัย จำแนกได้ดังนี้

บ้านโคต หมายถึง บ้านที่ปลูกอยู่หลังเดียวโคตๆ พร้อมทั้งเรือนครัว โรงรถ เรือนคนใช้ด้วยถ้ามี และเป็นที่อยู่อาศัยของบุคคลในครัวเรือนเดียวกัน

ทาวน์เฮาส์ (รวมบ้านแฝดด้วย) หมายถึง ดึกที่ปลูกติดต่อกันตั้งแต่ 2 หน่วยขึ้นไป โดยมีฝาส่วนกันด้านหนึ่งหรือสองด้านขึ้นไป อาจเป็นชั้นเดียว หรือหลายชั้นก็ได้ ตัวดึกอยู่ลึกเข้ามาจากริมถนน มีบริเวณที่ว่างหน้าบ้านอาจใช้เป็นที่จอดรถหรือทำประโยชน์อย่างอื่น

ห้องชุด หมายถึง กลุ่มห้องอันเป็นส่วนหนึ่งของอาคาร ซึ่งใช้เป็นที่อยู่อาศัยของครัวเรือน โดยกลุ่มห้องนี้ จะต้องมีห้องครัว ห้องน้ำ ตลอดจนทาง เรือออกห้องชุดเป็นของตนเอง เร็น อพาร์ทเมนท์ แฟลต คอนโดมิเนียม แมนชั่น คอนโดเทล ฯลฯ

ดึกแถว ห้องแถว เรือนแถว หมายถึง ดึก หรือห้อง หรือเรือนที่ใช้เป็นที่อยู่อาศัยของครัวเรือนปลูกติดต่อกัน ตั้งแต่ 2 หน่วยขึ้นไป เรียงติดกันเป็น แถวโดยมีฝาส่วนกันด้านหนึ่งหรือสองด้านขึ้นไป อาจจะเป็นชั้นเดียวหรือหลายชั้นก็ได้ ทั้งนี้รวมถึงเรือนแพแถวสำหรับคนงานกรมชลประทานด้วย

ห้องภายในบ้าน หมายถึง ห้องหนึ่งหรือหลายห้องที่ใช้เป็นที่อยู่อาศัยของครัวเรือนหนึ่งๆ ในบ้าน 1 หลัง ซึ่งมี ครัวเรือนอาศัยอยู่มากกว่าหนึ่งครัวเรือน โดยมีห้องครัว ห้องน้ำ หรือทางเรือออกสู่ที่อยู่อาศัยนั้นอย่างใดอย่างหนึ่ง หรือทุกอย่างร่วมกับครัวเรือนอื่นที่อยู่ภายในบ้านนั้น ทั้งนี้รวมถึงห้องที่อยู่ ภายในอาคารซึ่งต้องใช้น้ำ ห้องครัว หรือทางเรือออกสู่ที่อยู่อาศัยร่วมกับห้องอื่นที่อยู่ภายในอาคารเดียวกันด้วย

^{1/} ครัวเรือนส่วนบุคคล หมายถึง ครัวเรือนที่ประกอบขึ้นด้วยบุคคลคนเดียวหรือหลายคนอาศัยอยู่ในบ้านหรือที่อยู่อาศัยเดียวกัน และจัดหาหรือใช้สิ่งอุปโภคบริโภคอันจำเป็นแก่การครองชีพร่วมกัน บุคคลเหล่านั้นอาจเป็นญาติหรือไม่เป็นญาติกันก็ได้

(6)

ลักษณะของที่อยู่อาศัย

หมายถึง ที่อยู่อาศัยซึ่งจำแนกได้ตามวัสดุที่ใช้ในการก่อสร้างที่อยู่อาศัยเป็นส่วนใหญ่

วัสดุถาวร ได้แก่ ไม้เนื้อแข็ง เช่น ไม้สัก ไม้ยาง ไม้เต็ง ไม้ตะแบก ไม้แดง เป็นต้น และคอนกรีต คอนกรีตบล็อก คอนกรีตอัดแน่น สังกะสี อิฐทนไฟ

วัสดุไม่ถาวร ได้แก่ วัสดุที่หาได้ตามท้องถิ่น เช่น จาก แผก หญ้าคา ใบตองตึง ไม้ไผ่ ไม้รวก เป็นต้น และวัสดุที่ใช้แล้วอยู่ในสภาพที่ไม่ควรนำมาใช้ เช่น สังกะสีที่ใช้แล้ว เศษไม้ ไม้ที่ผุพัง

การครอบครองที่อยู่อาศัยของครัวเรือน (ไม่รวมที่ดิน)

หมายถึง การที่คนในครัวเรือนอาศัยอยู่ในที่อยู่อาศัยนั้น โดยเป็นเจ้าของ เช่าซื้อ เช่า หรืออยู่ในที่อยู่อาศัยนั้นโดยไม่เสียค่าเช่าเพราะเป็นส่วนหนึ่งของค่าจ้างแรงงานหรือ เจ้าของให้อยู่เปล่า

เจ้าของ หมายถึง คนในครัวเรือนนั้นมีกรรมสิทธิ์ในที่อยู่อาศัย โดยถูกต้องตามกฎหมาย กรณีผู้ซื้อชำระเงินค่าที่อยู่อาศัยแก่ผู้ขายยังไม่ครบ แต่ได้อินกรรมสิทธิ์ในที่อยู่อาศัยนั้นไปจำหน่ายไว้กับธนาคารแล้วผู้ซื้อผ่อนชำระเงินแก่ธนาคารเป็นงวดๆ ให้ถือว่าผู้ซื้อเป็นเจ้าของที่อยู่อาศัย

เช่าซื้อ หมายถึง การซื้อที่อยู่อาศัยโดยผ่อนชำระเงินเป็นรายเดือนหรือเป็นงวดๆ ตามสัญญาที่ตกลงกัน เมื่อชำระเงินครบจึงจะได้กรรมสิทธิ์ในที่อยู่อาศัย

เช่า หมายถึง คนในครัวเรือนนี้อยู่อาศัยโดยไม่ได้เป็นเจ้าของหรือเช่าซื้อ และต้องเสียค่าตอบแทนให้แก่เจ้าของที่อยู่อาศัยเป็นค่าเช่า

อยู่โดยไม่เสียค่าเช่า

ก. เพราะเป็นส่วนหนึ่งของค่าจ้างแรงงาน ได้แก่ บ้านพักข้าราชการ บ้านพักยาม บ้านพักในโรงงาน บ้านพักครู บ้านพักพนักงานรถไฟ บ้านพักทหารและตำรวจ หรือ บ้านของเอกชนที่หน่วยราชการ หรือบริษัท เอกชนเช่าเพื่อใช้ราชการ หรือพนักงานอยู่อาศัย ฯลฯ รวมทั้งที่อยู่อาศัยในสำนักงานหรืออาคารด้วย

ข. ให้อยู่เปล่า หมายถึง การอยู่ ณ ที่อยู่อาศัยแห่งนั้นโดยไม่ต้องจ่ายค่าเช่า หรือค่าตอบแทนใดๆ ทั้งสิ้น

การถือกรรมสิทธิ์ที่ดิน

หมายถึง คนในครัวเรือนนั้นมีสิทธิในการเข้าครอบครองที่ดิน ได้แก่

เจ้าของที่ดิน หมายถึง คนในครัวเรือนนั้นมีกรรมสิทธิ์ในที่ดินโดยถูกต้องตามกฎหมาย

เช่าซื้อที่ดิน หมายถึง การซื้อที่ดินโดยผ่อนชำระเงินเป็นรายเดือนหรือเป็นงวดๆ ตามสัญญาที่ตกลงกัน เมื่อชำระเงินครบจึงจะได้กรรมสิทธิ์ในที่ดิน

เช่าที่ดิน หมายถึง การปลูกสร้างที่อยู่อาศัยในที่ดินของผู้อื่น โดยเสียค่าตอบแทนให้แก่เจ้าของที่ดิน

ไม่เสียค่าเช่าที่ดิน หมายถึง เจ้าของที่ดินอนุญาตให้ปลูกสร้างที่อยู่อาศัย โดยไม่เสียค่าเช่าที่ดิน รวมทั้งการเช่าอยู่อาศัยในที่ดินของผู้อื่น ที่ดินป่าสงวนหรือที่สาธารณะประโยชน์ ฯลฯ ด้วย

ภาคผนวก 2

วิธีการประมาณผลข้อมูลครัวเรือนส่วนบุคคลตัวอย่างร้อยละ 20

วิธีการประมาณผล

การเสนอผลได้แบ่งออกเป็น 2 ส่วน คือ ส่วนที่ 1 เป็นข้อมูลเกี่ยวกับประชากร และส่วนที่ 2 เป็นข้อมูลเกี่ยวกับคะแนนโดยข้อมูลในแต่ละส่วนได้เสนอผลในระดับอำเภอ

ในการประมาณค่า กำหนดให้

- k = 1, 2, 3, ..., n_{ihl} (ครัวเรือนส่วนบุคคลตัวอย่าง)
- i = 1, 2, 3, ..., 36 (หมวดอายุ - เพศ)
- j = 1, 2, 3, ..., B_j (อำเภอ)
- l = 1, 2, 3, ..., A_l (จังหวัด)
- h = 1, 2, 3, 4, 5 (ภาค)

ส่วนที่ 1 : ข้อมูลเกี่ยวกับประชากร

การประมาณค่ายอดรวม

1. สูตรการประมาณค่ายอดรวมของจำนวนประชากรที่มีลักษณะที่ต้องการศึกษา X สำหรับหมวดอายุ - เพศ i อำเภอ j จังหวัด l ภาค h คือ

$$x'_{ihlji} = x'_{ihlji} + X_{ihlji} \dots\dots\dots (1)$$

โดยที่ x'_{ihlji} คือ ค่าประมาณยอดรวมที่ปรับแล้ว ของจำนวนประชากรทั้งสิ้นที่มีลักษณะที่ต้องการศึกษา X ในครัวเรือนส่วนบุคคล สำหรับหมวดอายุ - เพศ i อำเภอ j จังหวัด l ภาค h ซึ่ง

$$x'_{ihlji} = \frac{\sum_{k=1}^{n_{ihlj}} x_{ihljki}}{\sum_{k=1}^{n_{ihlj}} y_{ihljki}} Y_{ihlji} = \frac{x_{ihlji}}{y_{ihlji}} Y_{ihlji} = r_{ihlji} Y_{ihlji}$$

x_{ihljki} คือ จำนวนประชากรที่แจงนับได้ทั้งสิ้น ที่มีลักษณะที่ต้องการศึกษา X สำหรับหมวดอายุ - เพศ i ครัวเรือนส่วนบุคคลตัวอย่าง k อำเภอ j จังหวัด l ภาค h

y_{ihljki} คือ จำนวนประชากรที่แจงนับได้ทั้งสิ้น สำหรับหมวดอายุ - เพศ i ครัวเรือนส่วนบุคคลตัวอย่าง k อำเภอ j จังหวัด l ภาค h

n_{ihlj} คือ จำนวนครัวเรือนส่วนบุคคลตัวอย่างทั้งสิ้น สำหรับอำเภอ j จังหวัด l ภาค h

Y_{ihlji} คือ จำนวนประชากรทั้งสิ้นในครัวเรือนส่วนบุคคล สำหรับหมวดอายุ - เพศ i อำเภอ j จังหวัด l ภาค h

x_{ihlji} คือ จำนวนประชากรที่แจงนับได้ทั้งสิ้น ในทุกครัวเรือนส่วนบุคคลตัวอย่างที่มีลักษณะที่ต้องการศึกษา X สำหรับหมวดอายุ - เพศ i อำเภอ j จังหวัด l ภาค h

y_{ihlji} คือ จำนวนประชากรที่แจงนับได้ทั้งสิ้น ในทุกครัวเรือนส่วนบุคคลตัวอย่าง สำหรับหมวดอายุ - เพศ i อำเภอ j จังหวัด l ภาค h

(8)

r_{ihlji} คือ อัตราส่วนของจำนวนประชากรที่แ่จงนับได้ทั้งสิ้นที่มีลักษณะที่ต้องการศึกษา X กับจำนวนประชากรที่แ่จงนับได้ทั้งสิ้น ในทุกครัวเรือน ส่วนบุคคลตัวอย่างสำหรับหมวดอายุ-เพศ i อำเภอ j จังหวัด l ภาค h

X_{ihlji} คือ จำนวนประชากรทั้งสิ้นที่มีลักษณะที่ต้องการศึกษา X ในครัวเรือนกลุ่มบุคคล สำหรับหมวดอายุ-เพศ i อำเภอ j จังหวัด l ภาค h

2. สูตรการประมาณค่ายอดรวมของจำนวนประชากรที่มีลักษณะที่ต้องการศึกษา X สำหรับอำเภอ j จังหวัด l ภาค h คือ

$$x'_{ihlj} = \sum_{i=1}^{36} x'_{ihlji} \dots\dots\dots (2)$$

3. สูตรการประมาณค่ายอดรวมของจำนวนประชากรที่มีลักษณะที่ต้องการศึกษา X สำหรับหมวดอายุ-เพศ i จังหวัด l ภาค h คือ

$$x'_{ihli} = \sum_{j=1}^{B_l} x'_{ihlji} \dots\dots\dots (3)$$

โดยที่ B_l คือ จำนวนอำเภอทั้งสิ้นในจังหวัด l

4. สูตรการประมาณค่ายอดรวมของจำนวนประชากรที่มีลักษณะที่ต้องการศึกษา X สำหรับจังหวัด l ภาค h คือ

$$x'_{ihl} = \sum_{j=1}^{B_l} x'_{ihlj} = \sum_{i=1}^{36} x'_{ihli} \dots\dots\dots (4)$$

5. สูตรการประมาณค่ายอดรวมของจำนวนประชากรที่มีลักษณะที่ต้องการศึกษา X สำหรับหมวดอายุ-เพศ i ภาค h คือ

$$x'_{ihl} = \sum_{l=1}^{A_h} x'_{ihli} \dots\dots\dots (5)$$

โดยที่ A_h คือ จำนวนจังหวัดทั้งสิ้นในภาค h และ $\sum_{h=1}^5 A_h = 76$

6. สูตรการประมาณค่ายอดรวมของจำนวนประชากรที่มีลักษณะที่ต้องการศึกษา X สำหรับ ภาค h คือ

$$x'_{ih} = \sum_{l=1}^{A_h} x'_{ihl} = \sum_{i=1}^{36} x'_{ihl} \dots\dots\dots (6)$$

7. สูตรการประมาณค่ายอดรวมของจำนวนประชากรที่มีลักษณะที่ต้องการศึกษา X สำหรับหมวดอายุ-เพศ i ที่วาระอาณาจักร คือ

$$x'_{ii} = \sum_{h=1}^5 x'_{ihl} \dots\dots\dots (7)$$

8. สูตรการประมาณค่ายอดรวมของจำนวนประชากรที่มีลักษณะที่ต้องการศึกษา X สำหรับที่วาระอาณาจักร คือ

$$x'_i = \sum_{h=1}^5 x'_{ih} = \sum_{i=1}^{36} x'_{ii} \dots\dots\dots (8)$$

ส่วนที่ 2 : ข้อมูลเกี่ยวกับคณะ

การประมาณค่ายอดรวม

1. สูตรการประมาณค่ายอดรวมของลักษณะที่ต้องการศึกษา X ของครัวเรือนส่วนบุคคลสำหรับอำเภอ j จังหวัด l ภาค h คือ

$$x'_{2ihlj} = \frac{N_{ihlj}}{n_{ihlj}} \sum_{k=1}^{n_{ihlj}} x_{2ihljk} \quad \dots\dots\dots (9)$$

โดยที่ x_{2ihljk} คือ ค่าของลักษณะที่ต้องการศึกษา X สำหรับครัวเรือนส่วนบุคคลตัวอย่าง k อำเภอ j จังหวัด l ภาค h

N_{ihlj} คือ จำนวนครัวเรือนส่วนบุคคลทั้งสิ้น สำหรับอำเภอ j จังหวัด l ภาค h

n_{ihlj} คือ จำนวนครัวเรือนส่วนบุคคลตัวอย่างทั้งสิ้น สำหรับอำเภอ j จังหวัด l ภาค h

2. สูตรการประมาณค่ายอดรวมของลักษณะที่ต้องการศึกษา X ของครัวเรือนส่วนบุคคล สำหรับจังหวัด l ภาค h คือ

$$x'_{2ihl} = \sum_{j=1}^{B_l} x'_{2ihlj} \quad \dots\dots\dots (10)$$

3. สูตรการประมาณค่ายอดรวมของลักษณะที่ต้องการศึกษา X ของครัวเรือนส่วนบุคคล สำหรับภาค h คือ

$$x'_{2ih} = \sum_{l=1}^{A_h} x'_{2ihl} \quad \dots\dots\dots (11)$$

4. สูตรการประมาณค่ายอดรวมของลักษณะที่ต้องการศึกษา X ของครัวเรือนส่วนบุคคล สำหรับทั่วประเทศจากร คือ

$$x'_{2i} = \sum_{h=1}^3 x'_{2ih} \quad \dots\dots\dots (12)$$

ภาคผนวก 3

รายชื่อตารางแสดงรายละเอียดในรูปของ CD- ROM ที่เก็บไว้ที่สำนักงานสถิติแห่งชาติ

ตารางประชากร

- ตารางที่ 1 ประชากรจำแนกตามเพศ ครั้วเรือน จำแนกตามประเภทของครั้วเรือน จังหวัด และเขตการปกครอง
- ตารางที่ 2 ประชากรจำแนกตามอายุรายปี เพศ และเขตการปกครอง
- ตารางที่ 3 ประชากรจำแนกตามหมวดอายุ เพศ จังหวัด และเขตการปกครอง
- ตารางที่ 4 ประชากรอายุ 13 ปีขึ้นไป จำแนกตามสถานภาพสมรส หมวดอายุ เพศ จังหวัด และเขตการปกครอง
- ตารางที่ 5 ประชากรจำแนกตามศาสนา หมวดอายุ เพศ และเขตการปกครอง
- ตารางที่ 6 ประชากรจำแนกตามสัญชาติ หมวดอายุ เพศ และเขตการปกครอง
- ตารางที่ 7 ประชากรอายุ 5 ปีขึ้นไป จำแนกตามภาษาที่ใช้พูดในครั้วเรือน หมวดอายุ เพศ และเขตการปกครอง
- ตารางที่ 8 ประชากรอายุ 6 ปีขึ้นไป จำแนกตามการอ่านออกเขียนได้ หมวดอายุ เพศ และเขตการปกครอง
- ตารางที่ 9 ประชากรอายุ 6-29 ปี จำแนกตามระดับชั้นที่กำลังเรียน ในวันที่ 1 มกราคม 2543 หมวดอายุ เพศ และเขตการปกครอง
- ตารางที่ 10 ประชากรอายุ 6 ปีขึ้นไป จำแนกตามระดับชั้นที่เรียนสำเร็จ หมวดอายุ เพศ และเขตการปกครอง
- ตารางที่ 11 ประชากรอายุ 15 ปีขึ้นไป จำแนกตามการทำงานในรอบสัปดาห์ หมวดอายุ เพศ และเขตการปกครอง *
- ตารางที่ 12 ประชากรอายุ 15 ปีขึ้นไปทำงานในรอบสัปดาห์ จำแนกตามหมวดอาชีพ หมวดอายุ เพศ และเขตการปกครอง *
- ตารางที่ 13 ประชากรอายุ 15 ปีขึ้นไปทำงานในรอบปี จำแนกตามหมวดอาชีพ หมวดอายุ เพศ และเขตการปกครอง
- ตารางที่ 14 ประชากรอายุ 15 ปีขึ้นไปทำงานในรอบปี จำแนกตามหมวดอุตสาหกรรม หมวดอายุ เพศ และเขตการปกครอง
- ตารางที่ 15 ประชากรอายุ 15 ปีขึ้นไปทำงานในรอบปี จำแนกตามหมวดอาชีพ อุตสาหกรรม เพศ และเขตการปกครอง
- ตารางที่ 16 ประชากรอายุ 15 ปีขึ้นไปทำงานในรอบปี จำแนกตามสถานภาพการทำงาน หมวดอายุ เพศ และเขตการปกครอง
- ตารางที่ 17 ประชากรอายุ 15 ปีขึ้นไปทำงานในรอบปี จำแนกตามหมวดอาชีพ สถานภาพการทำงาน เพศ และเขตการปกครอง
- ตารางที่ 18 ประชากรอายุ 15 ปีขึ้นไปทำงานในรอบปี จำแนกตามหมวดอุตสาหกรรม สถานภาพการทำงาน เพศ และเขตการปกครอง
- ตารางที่ 19 หญิงเคยสมรสอายุ 15 ปีขึ้นไป จำแนกตามจำนวนบุตรเกิดรอด จำนวนบุตรเกิดรอดโดยเฉลี่ย หมวดอายุของหญิง และเขตการปกครอง*
- ตารางที่ 20 หญิงเคยสมรสอายุ 15 ปีขึ้นไป จำแนกตามจำนวนบุตรที่มีชีวิตอยู่ จำนวนบุตรที่มีชีวิตอยู่โดยเฉลี่ย หมวดอายุของหญิง และเขตการปกครอง*
- ตารางที่ 21 ประชากรจำแนกตามสถานที่เกิด สถานที่อยู่ปัจจุบัน เพศ และเขตการปกครอง*
- ตารางที่ 22 ประชากรที่ย้ายถิ่นภายใน 5 ปี จำแนกตามสถานที่เกิด หมวดอายุ เพศ และเขตการปกครอง*
- ตารางที่ 23 ประชากรที่ย้ายถิ่นภายใน 5 ปี จำแนกตามสถานที่อยู่ปัจจุบัน สถานที่อยู่ก่อนย้าย เพศ และเขตการปกครอง*
- ตารางที่ 24 ประชากรที่ย้ายถิ่นภายใน 5 ปี จำแนกตามสถานที่อยู่ก่อนย้าย หมวดอายุ เพศ และเขตการปกครอง*
- ตารางที่ 25 ประชากรที่ย้ายถิ่นภายใน 5 ปี จำแนกตามเหตุผลของการย้ายถิ่น สถานที่อยู่ก่อนย้าย เพศ และเขตการปกครอง*
- ตารางที่ 26 โครงสร้างของครั้วเรือนจำแนกตามประเภทครอบครัว หมวดอายุ เพศของหัวหน้าครั้วเรือน และเขตการปกครอง

ตารางเคหะ

ตารางเคหะมีรายละเอียดเช่นเดียวกับที่แสดงในรายงานนี้

หมายเหตุ : * ประมวลผลจากข้อมูลครั้วเรือนตัวอย่างร้อยละ 20

Commentary Notes

1. History of the population census in Thailand, action plan, and personnel in the 2000 Population and Housing Census

See preliminary reports of the 2000 Population and Housing Census.

2. Field workers in the 2000 Population and Housing Census in the Northern Region

For data collection, many field workers were recruited as follows:

Supervisors were 1,101 teachers affiliated to the Office of the National Primary Education Commission and temporary workers with bachelor's degree. They trained, assigned work and gave technical advice to enumerators.

Enumerators were 7,941 teachers affiliated to the Office of the National Primary Education Commission and temporary workers with vocational certificates or secondary education certificates.

Military personnel, Royal Correction Department staff and border patrol police collected data in military zones, prisons and hilly border land respectively.

3. Questionnaire

The census questionnaires requested information on population and housing :

Basic information consists of age, sex, relationship to head of household, marital status, religion, nationality, education, occupation, industry and work status.

Detailed information consists of basic information and specific details on economic activities, fertility and migration.

Housing information consists of type of dwelling, tenure of dwelling, sources of drinking water and water supply, sources of cooking fuel, types of toilet, and types of household possessions.

4. Data processing

The question was record items by interview, sent check and edit code by province of statistical official and to send center office. The data was scan by Intelligent Character Recognition (ICR) and check by computer before tabulation.

5. Differences between the 1990 and the 2000 Population and Housing Censuses

5.1 Methodology

The National Statistical Office adopted sampling techniques in the censuses as follows:

The 1990 census

Private households

Bangkok and Non-municipal areas: All persons and households were listed and simultaneously enumerated with the basic information except for sample households. The sample households, which were 20 per cent of households in both areas, were also asked for more detailed information and housing information.

Municipal areas: All persons and households were listed and simultaneously enumerated with the basic and detailed information on population and housing.

Collective households

All persons and households were listed and simultaneously enumerated with the basic and detailed information on population, but not housing.

The 2000 census

Private households

Bangkok, Municipal and Non-municipal areas: All person and households were listed and simultaneously enumerated with the basic information except for sample households. The sample households, which were 20 per cent of households in every area, were also asked for more detailed information and housing information.

Collective households

The same technique as used in the 1990 census.

5.2 List of collected items

Additional questions in the 2000 census (Added to the 1990 census)

Social questions: nationality, looking for work and availability for work during the survey week.

Questions not available in the 2000 census

Demographic questions: mother's line number, disability and contraception.

Housing questions: Tenancy, rate for rent, type of owner of housing and land, number of rooms used for sleeping, lighting, the place used for cooking, household appliances that were a videotape player, an electric iron, an electric rice cooker, a sewing machine, a vacuum cleaner and an engine operated boat.

5.3 Classification of work status by international standards

The 2000 census used the International Classification of Status in Employment (ICSE-93) of the International Labor Organization (ILO) which adds one more status to those used in the 1990 census, that is a member of a producers' cooperative.

5.4 Classification of employment status by international standards

The 1990 census

The Thailand Standard Classification of Occupation, 1969, which was based on the International Standard Classification of Occupation, 1958 (ISCO-58) of the ILO, was used.

The 2000 census

The International Standard Classification of Occupation, 1988 (ISCO-88) of the ILO was adopted for the first time in the 2000 Population and Housing Census.

5.5 Classification of employment status by international standards

The 1990 census

The Thailand Standard Industrial Classification (TSIC), 1972, based on the second revision of the International Standard Industrial Classification, 1968, of the United Nations (UN), was adopted.

The 2000 census

The third revision of the International Standard Industrial Classification (ISIC), 1989, of the United Nations (UN) was adopted for the first time in the 2000 Population and Housing Census.

5.6 Administrative unit

The 1990 census

Administrative units were classified into municipal area, sanitary district and non-municipal area/outside sanitary district.

The 2000 census

Administrative units were classified into municipal area (including 228 sanitary districts that were reclassified as tambon municipalities according to the Sanitary District to Municipality Conversion Act 1999) and non-municipal area.

6. Notes for users

In this report, two sets of statistical tables are presented. The first set contains tables based on the 100 per cent enumeration consisting of basic information and the second set contains the tables based on 20 per cent enumeration consisting of detailed information on population and housing characteristics which have been completely weighted. The table based on 20 per cent enumeration will be marked * on the title of each table.

Although a statistical technique was employed for weighting, the figures may not be equal to those to be released which will be based on all households. Some tables in this report may also have some inconsistency. Moreover, there are sampling errors. For housing tables, the figures presented refer to private households, not housing units. The NSO, therefore, would like users to take these comments into consideration.

Annex I

Definitions

Population census

Coverage

Population covered:

1. All Thai citizens residing in Thailand on Census Day (April 1,2000).
2. Thai residents, who were temporarily away on Census Day, e.g. on military training, journey by sea or a trip abroad.
3. Thai civil/military diplomatic officers and their families in foreign countries
4. Foreign citizens having usual place of abode in Thailand or entering the country on temporary basis for 3 months before Census Day (April 1,2000).

Population not covered:

1. Hill tribes with no fixed address (except those in well established villages).
2. Foreign military and diplomatic officers and their families stationed in Thailand.
3. Foreigners staying in the country for less than 3 months before Census Day.
4. Refugees and illegal immigrants staying in the centers designated by the authorities.

Procedure and Period of collect data

People were counted on the basis of their usual places of residence, including those away no longer than 3 months, and temporary residents (less than 3 months) having no other places of residence. With the exception of students, they were counted at the places where they were found.

Face to face interview was the main method for data collection. The fieldwork period was from April 1, 2000 to April 30, 2000. The questionnaires were filled in by the enumerators. Self-enumeration forms were used in some areas, especially in Bangkok.

Household

There are 2 types of household; private and collective.

A private household includes one person living alone or two or more persons, related or unrelated, residing in the same house and makes common provision for food or other essential of living.

A collective household includes household composed of members who live together under certain rules or regulations or those who are living together for their own benefit. The members of collective households may not take their meals together. Collective households are divided into 2 types, institutions which include wats, penal institutions, welfare homes, hospitals, dormitories and hotels and special households which include boarding houses and living quarters for workers with at least 6 workers who have meals provided by the management.

Usual place of residence

For persons residing in private households, each person was counted as an inhabitant of his usual place of residence, that is the place where he lives and sleeps most of the time.

For persons residing in collective households, institutional population : priests, nuns, members of the armed forces residing on military installations, inmates of correctional or penal institutions, mental institutions and welfare homes were enumerated as usual residents of the place in which the institution was located.

Age

Age is calculated in full years as of the individual's last birthday before 1 April, 2000.

(14)

Marital Status

Persons aged 13 years and over were classified as never married, ever-married (i.e. married, widowed, divorced, or separated) or of unknown marital status.

Persons classified as "married" include both persons who have registered their marriages and persons in de facto unions.

Buddhist, priests and novices were classified as "priest", while nuns were classified as never married or ever married according to their marital status at the time of the census.

Children ever born

Ever-married women were asked the number of live-born children they had as of the census date. The number reported includes all children born alive, regardless of the period of survival, as well as children of previous marriages, but excludes adopted children, step children and fetal deaths.

Literacy

Literate persons are defined as person aged 5 years and over who are able to read and write simple statements with understanding in any languages. If a person can read, but cannot write, then he was classified as illiterate.

Highest level of Education

The highest level of education was the level of the last final examination as of January 1, 2000. For university students, the highest level of education was the number of completed years of university education.

Educational Attainment

Levels of educational attainment were primary, secondary, and university, as well as other types of special education.

Currently economically active

Persons aged 15 years and over, who during the seven days preceding the census date (March 25-31, 2000), were employed or unemployed.

Seasonally inactive

Persons aged 15 years and over, who during the seven days preceding the census date (March 25-31, 2000), were unemployed because of waiting for the appropriate seasons, being persons who usually worked without pay on farms, or in business enterprises engaged in seasonal activities owned or operated by the head of the household or any other member of the household.

Persons not in currently economically active

Persons aged 15 years and over, who during the seven days preceding the census date (March 25-31, 2000), were unemployed and not available to work because of housework, studying, too young/old, religious order, incapable of work.

Occupation

Occupation refers to the kind of work on which a persons spent most of the time during the given period. For a person who works more than one job, only the job at which he work more number of hours was recorded. If the number of working hours for each job was the same, the job which gave him higher income was recorded.

Last week occupation refers to occupation during the 7 days preceding the census date (March 25-31, 2000).

Last year occupation refers to occupation during the 12 months preceding the census date (April 1, 1999-March 31, 2000).

Industry

Industry refers to the activity of the establishment in which a person worked during the 12 months preceding the census date.

Work status

Work status refers to the status of a person's occupation in the 12 months preceding the census date. If a person had more than one job, the work status corresponding to the occupation recorded was asked. Work status was classified as follows:

Employer : A person who operates his or her own economic enterprise or engages independently in a profession or trade and hires one or more employees.

Own account worker : A person who operates his or her own economic enterprise or engages independently in a profession or trade and hires no employees.

Employee : A person who works for a public or private employer and receives remuneration in wages, salary, commission, tips, piece-rate or payment in kind. Employees are classified as government, government enterprise or private employees.

Unpaid family worker : A person who works without pay, in an economic enterprise or farm, owned by the members of the household.

Members of producers' cooperative : A person who hold a "self-employment" job in a cooperative producing goods and services, in which each members takes part on an equal footing with other members in determining the organization of production, sales and/or other work of the establishment, the investments and the distribution of the proceeds of the establishment amongst their members.

Migration

Migration was the movement across villages or municipal areas of persons who had changed their places of residence within the 5 years preceding the census date (April 1, 2000).

Change of municipal areas or villages by expansion of the municipal areas or the administrative redivision of villages, while the person or the household still stays in the original place as well as change of residence is being made within the Bangkok or Pattaya are not considered migration.

Recent migrants are persons who had changed their place of residence (villages or municipal areas) within the five years preceding the census date. For children aged less than 5 years living in the current residence since they were born, were not defined as recent migrants.

Inter-province migrants are migrants whose last place of previous residence was in different province from their province of residence at the census date.

Inter-regional migrants are migrants whose last place previous residence was in a different region from their region of residence at the census date.

Lifetime migrants are persons of all ages who were born outside their province of residence at the time of the census.

Housing census

Coverage

Households covered : All private households¹ in the areas of population enumeration.

Living quarter

A living quarter is defined as the housing unit occupied by a household, including the following types : detached, row-house, apartment, rooms, boats or any mobile units and any other types of structure.

¹ Private household means one or more persons living in the same dwelling, and sharing the same facilities, whether or not related to each other

(16)

Type of living quarter

Type of living quarter is classified as follows:

Detached house : A detached house is one which is separated on all sides from other structures. A detached house may include one or more detached units occupied by a household and also include house-rafts.

Town house : A town house is any structures of two units or more attached by a common wall having one storey or more, having the space in front for parking or for other purpose.

Apartment : Apartment means a suite of rooms within a building which is occupied by a household with kitchen, bathroom, and entrance separated from other households.

Brick row house, Row house : They refer to the house with 2 units or more having at least one common wall with other structure. A row house may have one floor or more and also includes rafts with multi-units.

Room : Room means a room or suite of rooms that are occupied by a household, with or without independent kitchen, bathroom and entrance, and also includes rooms with dependent bathroom, kitchen or entrance within the same building.

Type of construction material

Living quarter is defined as the house constructed by permanent construction materials and non-permanent construction materials.

Permanent construction materials : Permanent construction materials include all types of hard-woods, for instance, teak and redwood, etc., concrete, block concrete, corrugated iron, brick, etc.

Non-permanent construction materials : Non-permanent construction materials include houses made of local materials, for instance, house made of thatch, leaves, grasses, rushes and bamboo, etc., as well as makeshift shelters constructed of waste or reused materials, for instance, houses made of used corrugated iron, packing crates, etc.

Tenure of housing units (excluding land)

Tenure of housing units (excluding land) refers to the arrangements by which a household occupies its living quarters, i.e. whether a member of the household occupies the housing unit as owner, hire-purchaser or renter. Living quarters may be occupied rent-free, because it is part of payment in kind or is occupied by a relative of the owner.

Owner : Owner means the person having the legal right of possession of the living quarter.

Hire purchaser : Persons who purchase the living quarters and pay in installments at intervals, e.g. monthly or yearly. When the payment is completed, the purchaser becomes owner.

Payment in kind of service : Living quarters provided for civil servants, caretakers, industrial workers, workers of the State Railway of Thailand, military personnel, policemen, etc., owned by the private or public sector, may be provided as rent free living quarters for such person as payment in kind, including the office room used as living quarters.

Rent Free : Persons who live in rent free living quarters because of being related of the owner are included in this category.

Tenure of land

Members of the household may occupy land as owner, hire purchaser, renter or person who occupies the land with no payment.

Owner : Owner means the person having the legal right of possession of land.

Hire purchaser : A person who purchases a piece of land and pays in installments at intervals, e.g. monthly or yearly. When the payment is completed, he becomes owner.

Renter : A person who builds living quarters on land belonging to another and pays monthly or yearly rent to the owner.

No payment : A person who builds living quarters on land owned by the private or public sector without paying rent.

Annex II

The Estimation of The 2000 Population and Housing Census

(20 percent sample)

Method of Estimation a 20 % of Population and Housing Census 2000

The results were presented into two parts; part 1 about characteristic of persons and part 2 about characteristic of households. Each part was presented at amphoe level.

- Let
- k = 1, 2, 3, ..., n_{ihlj} (serial number of sample private household)
 - i = 1, 2, 3, ..., 36 (age - sex group)
 - j = 1, 2, 3, ..., B_j (amphoe)
 - l = 1, 2, 3, ..., A_l (province)
 - h = 1, 2, 3, 4, 5 (region)

Part 1 : Characteristic of Persons

Estimate of the Total Number of Persons with Characteristic X

1. The estimate of the total number of persons with characteristic X for the i^{th} age - sex group, j^{th} amphoe, l^{th} province, h^{th} region was based on the formula :

$$x'_{ihlji} = x'_{1ihlji} + X_{2ihlji} \dots\dots\dots (1)$$

where x'_{ihlji} is the adjusted estimate of the total number of persons with characteristic X in the private households for the i^{th} age - sex group, j^{th} amphoe, l^{th} province, h^{th} region.

$$x'_{ihlji} = \frac{\sum_{k=1}^{n_{ihlj}} x_{1ihljk} Y_{1ihljk}}{\sum_{k=1}^{n_{ihlj}} y_{1ihljk}} Y_{ihlji} = \frac{x_{1ihlji}}{y_{1ihlji}} Y_{ihlji} = r_{ihlji} Y_{ihlji}$$

x_{1ihljk} is the total number of persons with characteristic X for the i^{th} age - sex group, k^{th} sample private household, j^{th} amphoe, l^{th} province, h^{th} region.

y_{1ihljk} is the total number of the population enumerated for the i^{th} age - sex group, k^{th} sample private household, j^{th} amphoe, l^{th} province, h^{th} region.

n_{ihlj} is the total number of sample private households for the j^{th} amphoe, l^{th} province, h^{th} region.

Y_{ihlji} is the total number of the population in the private households for the i^{th} age - sex group, j^{th} amphoe, l^{th} province, h^{th} region.

x_{ihlji} is the total number of persons with characteristic X in the every sample private household for the i^{th} age - sex group, j^{th} amphoe, l^{th} province, h^{th} region.

y_{ihlji} is the total number of the population in the every sample private household enumerated for the i^{th} age - sex group, j^{th} amphoe, l^{th} province, h^{th} region.

(18)

r_{ihlji} is the ratio of the total number of persons with characteristic X to the total number of the population in the every sample private household enumerated for the i^{th} age - sex group, j^{th} amphoe, l^{th} province, h^{th} region.

X_{ihlji} is the total number of persons with characteristic X in the collective households for the i^{th} age - sex group, j^{th} amphoe, l^{th} province, h^{th} region.

2. The estimate of the total number of persons with characteristic X for the j^{th} amphoe, l^{th} province, h^{th} region was based on the formula :

$$x'_{ihlj} = \sum_{i=1}^{36} x'_{ihlji} \dots\dots\dots (2)$$

3. The estimate of the total number of persons with characteristic X for the i^{th} age - sex group, l^{th} province, h^{th} region was based on the formula :

$$x'_{ihli} = \sum_{j=1}^{B_l} x'_{ihlji} \dots\dots\dots (3)$$

where B_l is the total number of amphoes in the l^{th} province.

4. The estimate of the total number of persons with charactenstic X for the l^{th} province, h^{th} region was based on the formula :

$$x'_{ihl} = \sum_{j=1}^{B_l} x'_{ihlj} = \sum_{i=1}^{36} x'_{ihli} \dots\dots\dots (4)$$

5. The estimate of the total number of persons with charactenstic X for the i^{th} age - sex group, h^{th} region was based on the formula :

$$x'_{ihl} = \sum_{l=1}^{A_h} x'_{ihli} \dots\dots\dots (5)$$

where A_h is the total number of provinces in the h^{th} region and $\sum_{h=1}^5 A_h = 76$.

6. The estimate of the total number of persons with charactenstic X for the h^{th} region was based on the formula :

$$x'_{ih} = \sum_{l=1}^{A_h} x'_{ihl} = \sum_{i=1}^{36} x'_{ihli} \dots\dots\dots (6)$$

7. The estimate of the total number of persons with characteristic X for the i^{th} age - sex group of the whole kingdom was based on the formula :

$$x'_{ii} = \sum_{h=1}^5 x'_{ihl} \dots\dots\dots (7)$$

8. The estimate of the total number of persons with charactenstic X for the whole kingdom was based on the formula :

$$x'_i = \sum_{h=1}^5 x'_{ih} = \sum_{i=1}^{36} x'_{ii} \dots\dots\dots (8)$$

Part 2 : Characteristic of Households (Private Households)

Estimate of the Total Number of Characteristic X of Private Households

1. The estimate of the total number of characteristic X of private households for the jth amphoe, lth province, hth region was based on the formula :

$$x'_{2ihlj} = \frac{N_{ihlj}}{n_{ihlj}} \sum_{k=1}^{n_{ihlj}} x_{2ihljk} \dots\dots\dots (9)$$

where x_{2ihljk} is the characteristic X for the kth sample private household, jth amphoe, lth province, hth region.

N_{ihlj} is the total number of private households for the jth amphoe, lth province, hth region.

n_{ihlj} is the total number of sample private households for the jth amphoe, lth province, hth region.

2. The estimate of the total number of characteristic X of private households for the lth province, hth region was based on the formula :

$$x'_{2ihl} = \sum_{j=1}^{B_l} x'_{2ihlj} \dots\dots\dots (10)$$

3. The estimate of the total number of characteristic X of private households for the hth region was based on the formula :

$$x'_{2ih} = \sum_{l=1}^{A_h} x'_{2ihl} \dots\dots\dots (11)$$

4. The estimate of the total number of characteristic X of private households for the whole kingdom was based on the formula :

$$x'_{2i} = \sum_{h=1}^3 x'_{2ih} \dots\dots\dots (12)$$

Annex III

List of detailed tables in CD-ROM kept at the National Statistical Office

Population tables

- Table 1 Population by sex, household by type of households, changwat and area
- Table 2 Population by single year of age, sex and area
- Table 3 Population by age group, sex, changwat and area
- Table 4 Population 13 years of age and over by marital status, age group, sex, changwat and area
- Table 5 Population by religion, age group, sex and area
- Table 6 Population by nationality, age group, sex and area
- Table 7 Population 5 years of age and over by usual languages spoken at home, age group, sex and area
- Table 8 Population 6 years of age and over by literacy, age group, sex and area
- Table 9 Population 6-29 years of age by educational attendance as January 1, 2000, age group, sex and area
- Table 10 Population 6 years of age and over by educational attainment, age group, sex and area
- Table 11 Population 15 years of age and over by current activity status, age group, sex and area*
- Table 12 Currently economically active population 15 years of age and over by occupation, age group, sex and area*
- Table 13 Usually economically active population 15 years of age and over by occupation, age group, sex and area
- Table 14 Usually economically active population 15 years of age and over by industry, age group, sex and area
- Table 15 Usually economically active population 15 years of age and over by occupation, industry, sex and area
- Table 16 Usually economically active population 15 years of age and over by work status, age group, sex and area
- Table 17 Usually economically active population 15 years of age and over by occupation, work status, sex and area
- Table 18 Usually economically active population 15 years of age and over by industry, work status, sex and area
- Table 19 Ever-married women 15 years of age and over by number of children ever born, average number of children ever born, age group of women and area*
- Table 20 Ever-married women 15 years of age and over by number of children still living, average number of children still living, age group of women and area*
- Table 21 Population by place of birth, place of current residence, sex and area*
- Table 22 Population who migrated within previous five years by place of birth, age group, sex and area*
- Table 23 Population who migrated within previous five years by place of current residence, previous place of residence, sex and area*
- Table 24 Population who migrated within previous five years by previous place of residence, age group, sex and area*
- Table 25 Population who migrated within previous five years by reasons for migration, previous place of residence, sex and area*
- Table 26 Household structure by type of family, age group, sex of household head and area

Housing tables

The housing tables in detail were classified as this report.

Note : * Estimated from 20 percent sample households

1 ตอนที่ 2 ข้อมูลประชากร

| ถามทุกคน | | | | | | | | | | ถามอายุ 5-30 ปี | ถามอายุตั้งแต่ 5 ปีขึ้นไป |
|----------|--|--|--|--|----------------|----|---|--|--|--|---|
| ลำดับที่ | ชื่อตัวและชื่อสกุล บ้านที่กอด ค่าน้ำหนักชื่อ ชื่อตัวและชื่อสกุล เรียงตามลำดับ ดังนี้ หัวหน้า ภรรยาหรือสามี บุตรที่ยังไม่ได้สมรส เรียงตามลำดับอายุ มากไปน้อย บุตรที่สมรสแล้ว และคู่สมรส บุตรของบุตร พ่อ แม่ ท่อคา แม่ชย ปู่ ย่า ตา ยาย ญาติอื่น ๆ ผู้ถือหุ้นและคนรับใช้ | ความเกี่ยวข้องกับ หัวหน้าครัวเรือน บันทึกรหัส หัวหน้า.....1 ภรรยาหรือสามี.....2 บุตร(รวมบุตรเอื้อ และบุตรบุญธรรม) -ยังไม่ได้สมรส.....3 -สมรสแล้ว.....4 บุตรชย บุตรสะใภ้.....5 บุตรของบุตร.....6 พ่อ แม่ ท่อคา แม่ชย ปู่ ย่า ตา ยาย.....7 ญาติอื่น ๆ.....8 ผู้ถือหุ้นและ คนรับใช้.....9 สมาชิกครัวเรือน พิเศษ/ชอานัน.....0 | เพศ บันทึก รหัส ชาย.....1 หญิง.....2 | อายุ บันทึก อายุเต็มปี บริบูรณ์ถึง วันคล้ายวันเกิด ครั้งสุดท้าย ก่อนวันที่ 1 เม.ย. 2543 ถ้าอายุ ไม่ถึง 1 ปี บันทึก"00" ถ้าอายุ ตั้งแต่ 98 ปี ขึ้นไปบันทึก "98" | เดือนและปีเกิด | | ศาสนา บันทึก รหัส พุทธ.....1 อิสลาม.....2 คริสต์.....3 ฮินดู.....4 ขงจื้อ.....5 อื่น ๆ.....6 ไม่มี..... ศาสนา.....7 | สัญชาติ บันทึก รหัส สัญชาติ บันทึก รหัส ใน สำนักงาน | พื้นที่กำลังวัย (นับถึงวันที่ 1 ม.ค. 2543) ถ้ากำลังวัย บันทึก "พื้นที่กำลังวัย" - ถ้าไม่ทราบชั้น บันทึก "ระดับที่ กำลังวัย" - ถ้าไม่ทราบชั้น และระดับ บันทึก "วัย- ไม่ทราบชั้น" ถ้าไม่วัย บันทึก "ไม่" บันทึกรหัส ในสำนักงาน | การอ่าน ออกและ เขียนได้ บันทึก รหัส ได้.....1 ไม่ได้.....2 | ชั้นสูงสุด ที่เรียนจบ (นับถึงวันที่ 1 ม.ค. 2543) บันทึก รหัส วุฒิสูงสุดหรือ ที่สอบได้ ครั้งสุดท้าย ถ้าไม่เคยเรียน บันทึก "ไม่คอ" บันทึกรหัส ในสำนักงาน |
| | | | | | เดือน | ปี | | | | | |
| S1 | S2 | S3 | S4 | S5 | S6 | S7 | S8 | S9 | S10 | S11 | S12 |
| | | | | | | | | | | | |
| | | | | | | | | | | | |
| | | | | | | | | | | | |
| | | | | | | | | | | | |
| | | | | | | | | | | | |

2 ตอนที่ 3 ข้อมูลเคหะ (ถามเฉพาะครัวเรือนส่วนบุคคลตัวอย่าง) การบันทึกให้บันทึกรหัสหรือจำนวน

| | | |
|---|---|---|
| <p>H1 ประเภทที่อยู่อาศัยของครัวเรือนนี้(พิจารณาจากตัวบ้าน)</p> <p>บ้านโคก..... 1 ลึกแถว..... 5</p> <p>ทาวน์เฮาส์..... 2 ห้องแถวในบ้าน..... 6</p> <p>ห้องชุด..... 3 ที่อยู่อาศัยในสำนักงาน..... 7</p> <p>ห้องแถว เรือนแถว..... 4 เรือ แพ หรือรถ..... 8 อื่น ๆ..... 9</p> | <p>H2 ลักษณะของที่อยู่อาศัย(บันทึกเฉพาะครัวเรือนที่มี)</p> <p>ประเภทที่อยู่อาศัยในข้อ H1 เป็นรหัส 1-5 (เท่านั้น)</p> <p>ลึก..... 1 ใช้วัสดุอาคารเป็นส่วนใหญ่..... 3</p> <p>ครึ่งลึกครึ่งไม้..... 2 ใช้วัสดุไม้อาคารในท้องถิ่น..... 4</p> <p>ใช้วัสดุที่ใหม่และอยู่ในสภาพดี..... 5</p> | <p>H3 การครอบครองที่อยู่อาศัยของครัวเรือนนี้</p> <p>(ไม่รวมที่ดิน)</p> <p>เป็นเจ้าของ..... 1 อยู่โดยไม่เสียค่าเช่าพระ</p> <p>เช่าซื้อ..... 2 - เป็นส่วนหนึ่งของค่าจ้าง..... 4</p> <p>เช่า..... 3 - ให้อุปเปล่า..... 5</p> |
|---|---|---|

ตัวอย่าง การบันทึกทรัพย์สินแบบสอบถาม 1 2 3 4 5 6 7 8 9 0

| ตามอายุตั้งแต่ 13 ปีขึ้นไป | | | | | | |
|---|---|---|--|---|--|--|
| สถานภาพ สมรส (ในวันที่ 1 เม.ย. 2543) | อาชีพหลักใน รอบปีที่แล้ว (1 เม.ย. 2542- 31 มี.ค. 2543) | บ้านที่ถืออาชีพในสคมก S14 | | การทำงานในรอบอัปคาร์ (25-31 มี.ค. 2543) | | |
| | | ลักษณะงาน หรือประเภท กิจการของสถานที่ ที่ทำงาน | สถานภาพ การทำงาน บันทึกทรัพย์สิน | อาชีพในรอบอัปคาร์ | การทำงานทำ และความพร้อม ในการทำงาน ในรอบอัปคาร์ | เหตุผลที่ไม่พร้อม ทำงานในรอบอัปคาร์ |
| บันทึกทรัพย์สิน 1 | อาชีพ1 | บ้านที่ลักษณะงาน | นายจ้าง 1 | อาชีพในรอบอัปคาร์ | บ้านที่ | บันทึกทรัพย์สิน |
| สมรส2 | และตำแหน่งให้ชัดเจน เช่น | บันทึกลักษณะงาน | ธุรกิจส่วนตัวโดย- | การทำงาน | “ไม่ทำ” ในสคมก | รอดูดการเกษตร 1 |
| หม้าย3 | อาชีพ ทำานเข้าเพื่อขาย | เช่น การทำานเข้า | ไม่มีลูกจ้าง 2 | บันทึกอาชีพ/หน้าที่การงาน | L17 ได้ทำงานทำ | รอดูดการอื่น ๆ 2 |
| หย่า4 | ตำแหน่ง _____ | การปลูกพืชไร่- | ลูกจ้างรัฐบาล | และตำแหน่งให้ชัดเจน เช่น | หรือไม่ | เขียนหนังสือ 3 |
| แยกกันอยู่5 | อาชีพ นักบัญชี | มันสำปะหลัง | ข้าราชการ 3 | อาชีพ เรืออาหาร | บันทึกทรัพย์สิน | ทำงานบ้าน แม่บ้าน 4 |
| เคยสมรสแล้ว ไม่ทราบ6 | อาชีพ _____ | หรือ | ลูกจ้าง 4 | ตำแหน่ง _____ | ทำงาน 1 | ยังคง ธรรมชาติ 5 |
| บรรพบุรุษ7 | ตำแหน่ง _____ | บันทึกประเภทกิจการ | ลูกจ้าง | อาชีพ นักบัญชี | ไม่ทำงาน | ป่วย ทิการ |
| | ตำแหน่ง _____ | เช่น ธนาคารพาณิชย์ | รัฐวิสาหกิจ 5 | ตำแหน่ง _____ | - พร้อม 2 | ไม่สามารถ |
| | ตำแหน่ง _____ | โรงเรียนมัธยมชายสามัญ | ลูกจ้างเอกชน 6 | ตำแหน่ง _____ | - ไม่พร้อม 3 | ทำงานได้ 6 |
| | ตำแหน่ง _____ | โรงงานผลิตน้ำตาล | ช่วยธุรกิจใน | ตำแหน่ง _____ | อาชีพ “ไม่ทำ” | พระสงฆ์ นักบวช 7 |
| | ตำแหน่ง _____ | บันทึกประเภทกิจการ | ครัวเรือนโดยไม่ได้ | ตำแหน่ง _____ | และตามสคมกต่อไป | อื่น ๆ 8 |
| | ตำแหน่ง _____ | บันทึกทรัพย์สิน | รับค่าจ้าง 7 | ตำแหน่ง _____ | บันทึกทรัพย์สิน | |
| | ตำแหน่ง _____ | ในสำนักงาน | การรวมกลุ่ม 8 | ตำแหน่ง _____ | ในสำนักงาน | |
| S13 | S14 | S15 | S16 | L17 | L18 | L19 |
| อาชีพ | อาชีพ | | | อาชีพ | | |
| ตำแหน่ง | ตำแหน่ง | | | ตำแหน่ง | | |
| อาชีพ | อาชีพ | | | อาชีพ | | |
| ตำแหน่ง | ตำแหน่ง | | | ตำแหน่ง | | |
| อาชีพ | อาชีพ | | | อาชีพ | | |
| ตำแหน่ง | ตำแหน่ง | | | ตำแหน่ง | | |
| อาชีพ | อาชีพ | | | อาชีพ | | |
| ตำแหน่ง | ตำแหน่ง | | | ตำแหน่ง | | |

| | | |
|--|--|---|
| H4 การถือกรรมสิทธิ์ที่ดินของคนในครัวเรือนนี้ (ตามเฉพาะ H3 บันทึกทรัพย์สิน 1 หรือ 2 เท่านั้น) 29 เป็นเจ้าของ 1 ไม่ถือค่าเช่าที่ดิน 4 เช่าซื้อที่ดิน 2 อื่น ๆ 5 เช่า 3 | H5 ที่อยู่อาศัยแห่งนี้ส่วนใหญ่ใช้เพื่ออะไรชนิดใด ในการประกอบอาหาร 30 อ่าน 1 ไฟฟ้า 4 ไม่ประกอบอาหาร 7 พื้น ทรายไม้ 2 น้ำมันก๊าด 5 ก๊าซ 3 อื่น ๆ 6 | H6 ตามปกติคนในครัวเรือนใช้ส่วนชนิดใด ส่วนซักโครก 1 ส่วนซึม 2 31 ส่วนซักโครกและส่วนซึม 3 ส่วนหลุม ดึง อ่างถมแม่น้ำลำคลองหรือส่วนลักษณะอื่น ๆ โคลนห้องกัน 4 ไม่มีส่วน 5 |
|--|--|---|

Confidential



THE 2000 POPULATION AND HOUSING CENSUS

form 2
(Enumeration form)

Sheet number of sheets for this household

Fill "✓" in for every sheet of household which used more than one sheet

PART I IDENTIFICATION OF HOUSEHOLD

REG CWD AMP TMB

a. Address.....
.....

1-7

b. This house is in Municipal Area code 1 Name of M.A.....
Non - Municipal Area code 2

AREA

8

c. Enumeration District No.

ED

9-11

d. Block/Village No. Name of village.....

BLK-VILL

12-13

e. Type of household
Private household code
Special household code
Institutional household code

HH-TYPE

14

f. Household No.

HH-NO

15-17

g. Number of persons in the household (Record after completed enumeration)

TOTAL-MEM

18-21

Total..... persons
Male..... persons
Female..... persons

h. Language usually spoken in this household

LAGE-SPEAK

22

Thai only code 1
Thai and other languages code 2
Other languages only code 3

} Specify other languages.....

OTHER-LAGE

23-24

i. Sample private household/Special household/Institutional household mark "X"
(If private household other than sample household don't fill anything in this box)

Date of interview.....Month.....2000

Inspected by

Signature.....

Signature.....

(.....)

(.....)

Enumerator

Supervisor

PART II POPULATION QUESTIONS

| Line Number | ASK EVERY PERSON | | | | | | | ASK ONLY PERSONS 5-30 YEARS | ASK ONLY PERSONS 5 YEARS AND OVER | | | |
|-------------|--|---|--|--|--|----|---|--|--|---|---|----|
| | Name and Surname <small>Record official title, rank, Mr, Miss, Mrs, first-name, surname in the following order, Head Spouse Unmarried children (rank from older to younger) Married children with spouse Grandchild Parents, Grand parents Other relatives Non-resident and Servant</small> | Relationship to Household Head <small>Record code Head 1 Spouse 2 Children (include Step child and Adopted child) - Unmarried children 3 - Married children .. 4 Son/Daughter in law .. 5 Grandchild 6 Parents and grand parents 7 Other relatives 8 Non-resident and Servant 9 Special/Institutional household member ... 0</small> | Sex <small>Record code Male...1 Female..2</small> | Age <small>Record age as of last birthday prior to 1 April 2000 If age less than 1 year record "00" If age over 98 year record "98"</small> | Month and Year of Birth <small>Record month and year of birth</small> | | Religion <small>Record code Buddhism...1 Islam.....2 Christianity..3 Hinduism..4 Confucius..5 Others.....6 No-religion...7</small> | Nationality <small>Record Nationality Record code in office</small> | School Attendance <small>As of 1 January 2000 If attending school record grade record level (e-g primary) If unknown grade and level write 'attending school, unknown grade' If not attending write 'not attending'</small> | Literacy <small>Record code Yes.....1 No.....2</small> | Highest Level of School Attainment <small>(As of 1 January 2000) Record the highest level of education completed If never attended school record "never" Record code in office</small> | |
| S1 | S2 | S3 | S4 | S5 | S6 | S7 | S8 | S9 | S10 | S11 | S12 | |
| 26 | 29 | 30 | 31 | 32 | 34 | 36 | 38 | 39 | 40 | 42 | 44 | 45 |

PART III HOUSING QUESTIONS (For sample private household only) Record "code" or "number"

| | | |
|--|---|--|
| <p>H1. Type of living quarter (Determine from appearance of dwelling)</p> <p>Detached house 1</p> <p>Town house 2</p> <p>Apartment, Flat, 3</p> <p>Codominium and others 3</p> <p>Row house 4</p> | <p>H2. Type of construction material (For type of living quarter in H1 codes 1-5 only)</p> <p>Cement or Brick 1</p> <p>Wood and Cement or Brick 2</p> <p>Wood 3</p> <p>Local Materials 4</p> <p>Reused Materials 5</p> | <p>H3. Tenure of living quarter (excluding land)</p> <p>Owner 1</p> <p>Hire purchaser 2</p> <p>Rent 3</p> <p>Rent free because</p> <p>Part of salary 4</p> <p>In land 5</p> |
|--|---|--|

Sample Figure code to record in questionnaire

1 2 3 4 5 6 7 8 9 0

| ASK ONLY PERSONS 13 YEARS AND OVER | | | | | | |
|--|--|--|--|--|--|---|
| Marital Status (on 1 April 2000) Record code | Last Year Occupation (1 April 1999 - 31 March 2000) Record occupation and position | If record occupation in S14 | | Last week work (25-31 March 2000) | | |
| | | Kind of Industry Record Characteristic of job such as: Rice farming Crop farm or Record Kind of enterprise such as: Commercial bank General secondary school Sugar refinery | Work Status Record code Employer.....1 Own account worker...2 Government Officer.....3 Employee.....4 Government enterprise Employee.....5 Private employee.....6 Unpaid family worker.7 Member of producers' cooperative.....8 | Last week Occupation Record occupation and position Examples Occupation..... Street food vendor Position..... Occupation..... Accountant Position..... Accountant and skip to L20 - If did not work Record "did not work" and ask next column | Looking for Work and Availability for Work If record "did not work" in L17 Is (name) looking for work ? Record code Looking for work...1 Not looking for work Available.....2 Not available.....3 If record code "3" to be continue L19 | Reason for Not Being Available Record code Waiting for agricultural season.....1 Waiting for appropriate season.....2 To study.....3 House worker.....4 Childhood, Elderly.....5 Illness/Disability unable to work.....6 Monk.....7 Others.....8 |
| S13 | S14 | S15 | S16 | L17 | L18 | L19 |
| | Occupation..... Position..... | | | Occupation..... Position..... | | |
| | Occupation..... Position..... | | | Occupation..... Position..... | | |
| | Occupation..... Position..... | | | Occupation..... Position..... | | |
| | Occupation..... Position..... | | | Occupation..... Position..... | | |
| | Occupation..... Position..... | | | Occupation..... Position..... | | |
| 47 | 48 51 | 52 55 | 56 | 57 60 | 61 | 62 |

| | | |
|--|--|---|
| <p>H4. Tenure of land for this household (Ask only H3 record only code 1 or 2) <input type="text"/> 29</p> <p>Owner 1</p> <p>Hire purchaser 2</p> <p>Rent 3</p> <p>Rent free 4</p> <p>Others 5</p> | <p>H5 What is the major type of cooking fuel used in this household ? <input type="text"/> 30</p> <p>Charcoal 1 Others 6</p> <p>Wood 2 No cooking done 7</p> <p>Gas 3</p> <p>Electricity 4</p> <p>Kerosene 5</p> | <p>H6. What type of toilet facility is normally used in this household ? <input type="text"/> 31</p> <p>Flush 1</p> <p>Moulded bucket latrine 2</p> <p>Flush and moulded bucket latrine 3</p> <p>Pits or others 4</p> <p>None 5</p> |
|--|--|---|

| ASK ONLY PERSONS 13 YEARS AND OVER | | | ASK EVERY PERSON | | | | |
|--|--|--|--|---|---|--|---|
| Ask ever married women (code 2-6 in S13) | | | Place of Birth | Duration of Present Residence | Migration | | |
| Children Ever Born (excluding step child and adopted child) | | | | | Ask only persons who record "0-5" in L24 | | |
| Number of living children | Number of children ever born who had died | Ask only women who aged not over 50 years | Record name of province If born outside Thailand record name of country | Record code Less than 1 year 0 1 year 1 2 year 2 3 years 3 4 years 4 Less than 5 years 5 5 years and over 6 Children age 0-4 year who living here since birth 7 | Previous Place of Residence - If moved from other province record province name - If moved within province record district name - If moved from other country record country name | Only Persons who Migrated within Thailand moved from Village 1 Municipality 2 | Reason for Moving Record code Looking for job 1 job transfer 2 To study 3 Following persons in household 4 Return home 5 Moved residence 6 Moved to institutional household 7 Others 8 |
| | | Number of new born baby last year (1 April 1999 to 31 March 2000) | | | | | |
| L20 | L21 | L22 | L23 | L24 | L25 | L26 | L27 |
| <input type="text"/> | <input type="text"/> | <input type="text"/> | <input type="text"/> | <input type="text"/> | <input type="text"/> | <input type="text"/> | <input type="text"/> |
| <input type="text"/> | <input type="text"/> | <input type="text"/> | <input type="text"/> | <input type="text"/> | <input type="text"/> | <input type="text"/> | <input type="text"/> |
| <input type="text"/> | <input type="text"/> | <input type="text"/> | <input type="text"/> | <input type="text"/> | <input type="text"/> | <input type="text"/> | <input type="text"/> |
| <input type="text"/> | <input type="text"/> | <input type="text"/> | <input type="text"/> | <input type="text"/> | <input type="text"/> | <input type="text"/> | <input type="text"/> |
| <input type="text"/> | <input type="text"/> | <input type="text"/> | <input type="text"/> | <input type="text"/> | <input type="text"/> | <input type="text"/> | <input type="text"/> |
| <input type="text"/> | <input type="text"/> | <input type="text"/> | <input type="text"/> | <input type="text"/> | <input type="text"/> | <input type="text"/> | <input type="text"/> |
| 63 | 65 | 67 | 68 | 70 | 71 | 73 | 74 |

| | | |
|--|---|--|
| H7. What is the major source of drinking water for this household ? <input type="text"/> | H9. Number of household appliances on 1 April 2000 (column 34-35) | |
| H8. What is the major water supply to this household ? <input type="text"/> | Color/Black and white television <input type="text"/> | telephone <input type="text"/> |
| Piped water, inside 1 | Radio <input type="text"/> | Air-conditioner <input type="text"/> |
| Rain water 5 | Refrigerator <input type="text"/> | Electric fan <input type="text"/> |
| Piped water, outside 2 | Washing machine <input type="text"/> | Car <input type="text"/> |
| River, canal, stream, waterfall 6 | | Motor-cycle <input type="text"/> |
| Public well 3 | | Bicycle <input type="text"/> |
| Bottled drinking 7 | | Mechanical plough <input type="text"/> |
| Private well 4 | | Local farm truck <input type="text"/> |
| Others 8 | | |

คณะผู้จัดทำ

รายงานผลสำมะโนประชากรและเคหะ พ.ศ. 2543 : ภาคเหนือ

Project Staff on

The 2000 Population and Housing Census : Northern Region

| | |
|---|---|
| นายวิลาส สุวี ผู้อำนวยการกองสถิติสังคม | Mr Wilas Suwee Director of Social Statistics Division |
| นางสาวนวรรตน์ โอปนพันธุ์ นักสถิติเศรษฐกิจสังคม 8ว | Ms Navarat Opanapun Socio - Economics Statistician 8 |
| นางสุรรัตน์ สันติภาพรณ์ หัวหน้าฝ่ายสถิติประชากรและเคหะ | Ms Sureerat Santipaporn Chief of Population and Housing Statistics Branch |
| นางปัทมา อมรสิริสมบูรณ์ หัวหน้างานสำมะโนประชากรและเคหะ | Ms Pattama Amornsirisomboon Chief of Population and Housing Census Section |
| นางอรวรรณ สุทธางกูร หัวหน้างานสำรวจประชากรพื้นฐาน | Ms Oarawan Sutthangkul Chief of Demographic Survey Section |
| นางสาวพรรณี พัฒนประดิษฐ์ นักสถิติเศรษฐกิจสังคม 6 | Ms Pannee Pattanapradit Socio - Economics Statistician 6 |
| นางจิรวรรณ มาท้วม นักสถิติเศรษฐกิจสังคม 6ว | Ms Girawan Matuam Socio - Economics Statistician 6 |
| นายสมพงษ์ วัฒนาชัยยงกุล นักสถิติเศรษฐกิจสังคม 5 | Mr Sompong Wattanachaiyongkun Socio - Economics Statistician 5 |
| นางสาวฉลวย สัญนิชาติ นักวิชาการสถิติ 5 | Ms Chalauy Sannichart Statistics Technical Officer 5 |
| นางอรศรี อินท่าไม้ นักวิชาการสถิติ 5 | Ms Orasri Hintamai Statistics Technical Officer 5 |

