



สำมะโนประชากรและเคหะ พ.ศ. 2553

The 2010 Population and Housing Census

จังหวัดชลบุรี

Changwat Chon Buri



สำนักงานสถิติแห่งชาติ

National Statistical Office



หนังสือสำมะโนประชากรและเคหะ พ.ศ. ๒๕๕๓
สำนักงานสถิติแห่งชาติ

คำนำ

บทสรุปผู้บริหาร

ตัวชี้วัดที่สำคัญ พ.ศ. 2533 - 2553

บทที่ 1 บทนำ

- ❖ ความเป็นมา
- ❖ วัตถุประสงค์
- ❖ ประโยชน์ของข้อมูล
- ❖ ดัชนีรวม
- ❖ วันสำมะโน
- ❖ ข้อมูลที่เก็บรวบรวม
- ❖ วิธีการเก็บรวบรวมข้อมูล
- ❖ บทนิยาม
- ❖ ข้อสังเกตสำหรับผู้ใช้อข้อมูล

บทที่ 2 บทสรุป

ภาคประชากร

- ❖ ลักษณะทางประชากร
- ❖ ลักษณะทางสังคมและเศรษฐกิจ
- ❖ ภาวะเจริญพันธุ์
- ❖ การย้ายถิ่น

ภาคเคหะ

- ❖ ประเภทและลักษณะของที่อยู่อาศัย
- ❖ การครอบครองที่อยู่อาศัยและที่ดินที่เป็นที่ตั้งของที่อยู่อาศัย
- ❖ แหล่งที่มาของน้ำดื่ม น้ำใช้
- ❖ ประเภทของการใช้สอย
- ❖ การใช้เชื้อเพลิงในการประกอบอาหาร
- ❖ การเป็นเจ้าของเครื่องใช้ในครัวเรือน

สารบัญตารางสถิติ

- ❖ ตารางประชากร
- ❖ ตารางเคหะ

ภาคผนวก

- ❖ วิธีการประมาณผล
- ❖ แบบสอบถาม (แบบแจกนับ สปค.2)
- ❖ นิยามศัพท์ทางประชากร

คณะผู้จัดทำ CD-ROM

หน่วยงานที่เผยแพร่

ตารางสถิติในรูปแบบ Format Excel

- ❖ ตารางประชากร
- ❖ ตารางเคหะ

หน่วยงานเจ้าของเรื่อง	สำนักสถิติสังคม สำนักงานสถิติแห่งชาติ โทรศัพท์ 0 2143 1334 0 2142 1254 โทรสาร 0 2143 8137 ไปรษณีย์อิเล็กทรอนิกส์ : spophouc@nso.go.th
หน่วยงานที่เผยแพร่	สำนักสถิติพยากรณ์ สำนักงานสถิติแห่งชาติ ศูนย์ราชการเฉลิมพระเกียรติ 80 พรรษา อาคารรัฐประศาสนภักดี ชั้น 2 ถนนแจ้งวัฒนะ เขตหลักสี่ กรุงเทพฯ 10210 โทรศัพท์ 0 2142 1234 0 2141 7501 โทรสาร 0 2143 8133 ไปรษณีย์อิเล็กทรอนิกส์ : services@nso.go.th
ปีที่จัดพิมพ์	2555
Division-in-Charge	Population Statistics Group Social Statistics Bureau National Statistical Office, Tel. +66 (0) 2143 1334 +66 (0) 2142 1254 Fax. +66 (0) 2143 8137 E-mail : spophouc@nso.go.th
Distributed by	Statistical Forecasting Bureau National Statistical Office, The Government Complex, Rattthaprasasanabhakti Building, 2 nd Floor, Chaeng Watthana Rd., Laksi, Bangkok 10210 Tel. +66 (0) 2142 1234 +66 (0) 2141 7501 Fax. +66 (0) 2143 8133 E-mail : services@nso.go.th
Published	2012

คำนำ

สำนักงานสถิติแห่งชาติ ได้จัดทำสำมะโนประชากรและเคหะทุก 10 ปี ตามข้อเสนอแนะขององค์การสหประชาชาติ เพื่อเก็บรวบรวมข้อมูลพื้นฐานเกี่ยวกับจำนวนและลักษณะต่าง ๆ ทางเศรษฐกิจและสังคม ตลอดจนสภาพการอยู่อาศัยของประชากรทุกคนตามที่อยู่จริงทั่วราชอาณาจักร ดังนั้นการทำสำมะโนประชากรและเคหะจึงเป็นเสมือนการฉายภาพนิ่งของประชากรและเคหะของประเทศไทยในขณะเวลาหนึ่ง เพื่อแสดงให้เห็นจำนวนและลักษณะต่างๆ ของประชากรที่อยู่จริงในประเทศไทย ณ วันสำมะโน (1 กันยายน 2553)

เนื่องจากปริมาณงานทั้งประเทศมีจำนวนมาก การประมวลผลข้อมูลรายละเอียดไม่อาจแล้วเสร็จในเวลาอันสั้น สำนักงานสถิติแห่งชาติ ตระหนักถึงความต้องการใช้ข้อมูลอย่างรีบด่วนของผู้ที่เกี่ยวข้องทุก ๆ ฝ่าย จึงได้จัดทำรายงานผลเบื้องต้น จากสำมะโนประชากรและเคหะ พ.ศ. 2553 เพื่อเสนอผลที่สำคัญในภาพรวมของประชากรและที่อยู่อาศัยในระดับจังหวัด ภาค และเขตการปกครอง ต่อมาได้จัดทำรายงานผลล่วงหน้า โดยเลือกครัวเรือนตัวอย่าง 1% มาทำการประมวลผลก่อน เพื่อเสนอจำนวนและลักษณะต่าง ๆ ของประชากรและลักษณะของที่อยู่อาศัย ซึ่งเสนอผลในระดับภาคและระดับประเทศ

รายงานฉบับนี้ เป็นรายงานฉบับสมบูรณ์รายจังหวัด โดยประมวลผลข้อมูลจากครัวเรือนทั้งหมดในจังหวัด เพื่อเสนอข้อมูลรายละเอียดต่าง ๆ และตัวชี้วัดทางประชากร เศรษฐกิจ และสังคม ตลอดจนลักษณะของที่อยู่อาศัยในระดับจังหวัดตามเขตการปกครอง หลังจากรายงานผลรายจังหวัดเสร็จสิ้นแล้ว จะนำเสนอรายงานผลรายภาค และฉบับทั่วราชอาณาจักรต่อไป

สำมะโนประชากรและเคหะ พ.ศ. 2553 เป็นโครงการจัดเก็บข้อมูลสถิติขนาดใหญ่ที่ได้รับความร่วมมือจากภาคประชาชนในการให้ข้อมูลที่ถูกต้องตามความเป็นจริง มีการบูรณาการทรัพยากรและองค์ความรู้กับหน่วยงานภาครัฐและภาคเอกชน ทั้งในส่วนกลางและส่วนภูมิภาค ตลอดจนสื่อมวลชน ดังนั้นสำนักงานสถิติแห่งชาติจึงขอขอบคุณทุกท่านที่ได้ให้ความร่วมมืออย่างดีมา ณ ที่นี้

สำนักงานสถิติแห่งชาติ
กระทรวงเทคโนโลยีสารสนเทศและการสื่อสาร

บทสรุปผู้บริหาร

สำนักงานสถิติแห่งชาติ ได้จัดทำสำมะโนประชากรและเคหะทุก 10 ปี ตามข้อเสนอแนะขององค์การสหประชาชาติ ซึ่งขณะนี้ประมาณ 230 ประเทศทั่วโลกได้มีการจัดทำสำมะโน สำหรับการจัดทำของประเทศไทยในปี 2553 นี้ เป็นการจัดทำสำมะโนประชากรครั้งที่ 11 และสำมะโนเคหะครั้งที่ 5 ซึ่งเป็นวาระครบรอบ 100 ปีสำมะโนประชากรของประเทศไทย เพื่อแสดงให้เห็นจำนวน และลักษณะต่าง ๆ ของประชากรตามที่อยู่จริงในประเทศไทยและที่อยู่อาศัยจริงของประชากร ณ วันสำมะโน (1 กันยายน 2553) โดยสรุปข้อมูลที่สำคัญได้ ดังนี้

ลักษณะทางประชากร

ในปี 2553 จังหวัดชลบุรีมีประชากร ณ วันที่ 1 กันยายน 2553 จำนวน 1,555,358 คน เป็นชาย 773,437 คน (ร้อยละ 49.7) และหญิง 781,921 คน (ร้อยละ 50.3) และประชากรส่วนใหญ่ร้อยละ 74.5 อาศัยอยู่ในเขตเทศบาล และที่เหลือร้อยละ 25.5 อาศัยอยู่นอกเขตเทศบาล เมื่อเปรียบเทียบระหว่างอำเภอ พบว่า อำเภอเมืองชลบุรีมีประชากรอาศัยอยู่มากที่สุด คือ 352,301 คน หรือ ร้อยละ 22.7 รองลงมาคืออำเภอบางละมุงจำนวน 335,415 คน หรือร้อยละ 21.6 และอำเภอศรีราชาจำนวน 332,984 คน หรือร้อยละ 21.4 สำหรับอำเภอเกาะสีชังมีประชากรอาศัยอยู่น้อยที่สุด คือ 3,113 คน หรือร้อยละ 0.2

ความหนาแน่นของประชากรเฉลี่ย 356.5 คนต่อตารางกิโลเมตร ความหนาแน่นมากที่สุด คือ อำเภอเมืองชลบุรี 1,539.8 คน ต่อพื้นที่ 1 ตารางกิโลเมตร ในขณะที่อำเภอหนองใหญ่มีความหนาแน่นของประชากรน้อยที่สุด คือ 55.5 คนต่อพื้นที่ 1 ตารางกิโลเมตร

ประชากรส่วนใหญ่ร้อยละ 90.6 มีสัญชาติไทย และร้อยละ 94.1 นับถือศาสนาพุทธ โดยมีชื่ออยู่ในทะเบียนบ้านตามที่อยู่อาศัยจริงร้อยละ 54.9

โครงสร้างทางอายุซึ่งแสดงสัดส่วนประชากรตามกลุ่มอายุและเพศ ฉายภาพให้เห็นว่าสัดส่วนประชากรในวัยเด็กอายุ 0-14 ปี ลดลงจากร้อยละ 20.7 ในปี 2543 เป็นร้อยละ 11.6 แต่สัดส่วนประชากรสูงอายุ หรือที่มีอายุ 60 ปีขึ้นไปเพิ่มขึ้นจากร้อยละ 7.9 ในปี 2543 เป็นร้อยละ 9.7 ดังนั้น จะเห็นว่าโครงสร้างประชากรของจังหวัดชลบุรีกำลังเปลี่ยนไปเป็นโครงสร้างประชากรแบบผู้สูงอายุ ซึ่งมีผลต่ออัตราการส่วนการเป็นภาระรวมลดลงจากร้อยละ 40.1 ในปี 2543 เป็นร้อยละ 27.1 ซึ่งหมายถึง ประชากรวัยแรงงาน อายุ 15-59 ปี 100 คน จะรับภาระในการเลี้ยงดูเด็กและผู้สูงอายุประมาณ 27 คน

ด้านภาวะเจริญพันธุ์ พบว่า หญิงวัยเจริญพันธุ์ อายุ 15-49 ปี หนึ่งคนมีบุตรเกิดรอดโดยเฉลี่ย 1.26 คน ซึ่งลดลงจากปี 2543 โดยมีแนวโน้มลดลงอย่างช้า ๆ มาโดยตลอด

ลักษณะทางสังคม

ประชากรอายุ 15 ปีขึ้นไปสำเร็จการศึกษาสูงกว่าระดับประถมศึกษา มีประมาณร้อยละ 58.9 ของประชากรอายุ 15 ปีขึ้นไปทั้งสิ้น ถ้าเปรียบเทียบระหว่างเพศ พบว่า ผู้หญิงสำเร็จการศึกษาสูงกว่าระดับประถมศึกษามากกว่าผู้ชาย (ร้อยละ 59.0 และร้อยละ 58.7 ตามลำดับ) ประชากรที่อยู่ในเขตเทศบาลสำเร็จการศึกษาสูงกว่าระดับประถมศึกษา มากกว่านอกเขตเทศบาล (ร้อยละ 61.9 และร้อยละ 49.6 ตามลำดับ) และประชากรอายุ 15 ปีขึ้นไปมีการศึกษาเฉลี่ย 9.3 ปี โดยเพศชายมีการศึกษาเฉลี่ย สูงกว่าเพศหญิง (9.5 ปี และ 9.2 ปี ตามลำดับ)

เกินกว่าร้อยละ 90 ของประชากรสามารถอ่านออกและเขียนภาษาไทยได้ โดยเพศหญิงมีอัตราการอ่านออกและเขียนได้สูงกว่าเพศชาย (ร้อยละ 96.6 และร้อยละ 90.0 ตามลำดับ) ประชากรนอกเขตเทศบาลมีอัตราการอ่านออกและเขียนได้สูงกว่าประชากรในเขตเทศบาล

ด้านสถานภาพสมรสเกินกว่าร้อยละ 50 ของประชากรเป็นผู้ที่สมรส และสัดส่วนผู้ที่อยู่เป็นโสดชายจะสูงกว่าหญิง (ร้อยละ 71.1 และ 35.8 ตามลำดับ) แต่เพศหญิงจะมีสัดส่วนของการเป็นหม้าย หย่า และแยกกันอยู่สูงกว่าเพศชายเกือบ 2 เท่า (ร้อยละ 15.1 และ 8.3 ตามลำดับ)

ลักษณะทางเศรษฐกิจ

ประชากรอายุ 15 ปีขึ้นไป ร้อยละ 72.4 เป็นผู้ที่ทำงานในรอบปีที่แล้ว เมื่อพิจารณาอุตสาหกรรมหรือประเภทกิจการ พบว่า มีผู้ทำงานในภาคเกษตรกรรมลดลงจากร้อยละ 23.8 ในปี 2543 เป็นร้อยละ 8.4 และนอกภาคเกษตรกรรม ร้อยละ 91.6 โดยส่วนใหญ่ทำงานในสาขาการผลิตร้อยละ 37.1

เมื่อพิจารณาสถานภาพการทำงาน พบว่า ส่วนใหญ่ร้อยละ 69.9 เป็นลูกจ้าง (รัฐบาล/รัฐวิสาหกิจ/เอกชน) ร้อยละ 22.7 ประกอบธุรกิจส่วนตัวโดยไม่มีลูกจ้าง และร้อยละ 3.9 ช่วยธุรกิจในครัวเรือนโดยไม่ได้รับค่าจ้าง

ลักษณะการอยู่อาศัย

จำนวนครัวเรือนในจังหวัดชลบุรีมีทั้งสิ้น 599,735 ครัวเรือน โดยเป็นครัวเรือนส่วนบุคคลจำนวน 597,249 ครัวเรือน และครัวเรือนกลุ่มบุคคล (เช่น ครัวเรือนสถาบัน ครัวเรือนคนงาน) จำนวน 2,486 ครัวเรือน และมีขนาดของครัวเรือนส่วนบุคคลโดยเฉลี่ยเท่ากับ 2.5 คน โดยหัวหน้าครัวเรือนที่เป็นหญิงมีร้อยละ 33.2

ครัวเรือนส่วนใหญ่มากกว่าร้อยละ 90 เป็นครัวเรือนที่อาศัยอยู่ในบ้านที่ทำจากวัสดุถาวรในการก่อสร้าง ร้อยละ 52.0 เป็นเจ้าของที่อยู่อาศัยที่ตนเองอยู่หรือเช่าซื้อ และส่วนใหญ่ (ร้อยละ 99.9) มีสุขลักษณะ และมีน้ำดื่มที่สะอาด (ร้อยละ 98.1)

ครัวเรือนที่มีคอมพิวเตอร์ใช้มีร้อยละ 30.4 มีอินเทอร์เน็ตมีร้อยละ 16.3 และครัวเรือนส่วนใหญ่มีโทรศัพท์มือถือใช้ (ร้อยละ 92.4)

ตัวชี้วัดที่สำคัญของประชากรและที่อยู่อาศัย พ.ศ. 2533 - 2553 จังหวัดชลบุรี

Key indicators of the population and housing 1990 - 2010

รายการ	2533	2543	2553	Items
	1990	2000	2010	
ลักษณะทางประชากร				Demographic characteristics
ประชากรรวม ('000)	851.2	1,040.9	1,555.4	Total population ('000)
ประชากรในเขตเทศบาล (%)	50.1	54.5	74.5	Population in municipal area (%)
อัตราส่วนเพศ (ชายต่อหญิง 100 คน)	99.1	99.4	98.9	Sex ratio (males per 100 females)
อัตราการเพิ่มของประชากรต่อปี	2.05	2.01	4.02	Annual growth rate
อายุมัธยฐาน (ปี)	26.0	28.7	33.4	Median age (years)
ประชากรตามหมวดอายุ				Population by age group
วัยเด็ก 0-14 ปี (%)	24.5	20.7	11.6	0-14 years (%)
วัยแรงงาน 15-59 ปี (%)	68.1	71.4	78.7	15-59 years (%)
วัยสูงอายุ 60 ปีขึ้นไป (%)	7.4	7.9	9.7	60 years and over (%)
อัตราส่วนการเป็นภาระ (ต่อประชากร 15-59 ปี 100 คน)				Age dependency ratio (per 100 adults 15-59 years)
รวม	47.0	40.1	27.1	Total
ประชากร 0-14 ปี	36.0	29.0	14.8	0 - 14 years
ประชากร 60 ปีขึ้นไป	11.0	11.1	12.3	60 years and over
อายุเฉลี่ยเมื่อแรกสมรส				Singulate mean age at first marriage (SMAM)
รวม	26.7	26.0	27.1	Total
ชาย	27.8	27.7	28.4	Males
หญิง	25.5	24.3	26.0	Females
ประชากรที่มีสัญชาติไทย (%)	na	99.4	90.6	Thai citizenship (%)
ประชากรที่ไม่ใช่สัญชาติไทย (%)	na	0.6	9.4	Non Thai citizenship (%)
ประชากรที่นับถือศาสนาพุทธ (%)	98.5	96.9	94.1	Buddhism (%)
ประชากรที่นับถือศาสนาคริสต์ (%)	0.5	0.9	3.7	Christianity (%)
ประชากรที่นับถือศาสนาอิสลาม (%)	1.0	1.6	1.5	Muslims (%)
ประชากรที่มีชื่อในทะเบียนบ้านตามที่อยู่อาศัยจริง (%)	na	na	54.9	Registered in actual resident (%)
ประชากรที่มีชื่อในทะเบียนบ้านภายในจังหวัดที่อยู่อาศัยจริง (%)	na	na	68.2	Registered in actual provinced resident (%)
การศึกษา				Education
จำนวนปีโดยเฉลี่ยที่สำเร็จการศึกษาของประชากรอายุ 15 ปีขึ้นไป	6.4	7.8	9.3	Average years of education attainment of population aged 15 years and over
ประชากรอายุ 6 -24 ปี ที่ไม่ได้กำลังเรียนหนังสือ (%)	50.3	46.6	37.6	Population aged 6-24 years not attending school (%)
การอ่านออกเขียนได้ของประชากรอายุ 15 ปี ขึ้นไป				Literacy of population aged 15 years and over
ประชากรที่อ่านและเขียนภาษาใดก็ได้ (%)	na	94.9	99.9	Population can read and write the language (%)
ประชากรที่อ่านและเขียนภาษาไทยได้ (%)	95.4	na	93.3	Population can read and write Thai language (%)
ประชากรที่อ่านและเขียนภาษาอื่นได้ (%)	na	na	21.6	Population can read and write others language (%)

na : ไม่มีข้อมูลในปีนั้น

not available

ตัวชี้วัดที่สำคัญของประชากรและที่อยู่อาศัย พ.ศ. 2533 - 2553 (ต่อ)

Key indicators of the population and housing 1990 - 2010 (Contd.)

รายการ	2533	2543	2553	Items
	1990	2000	2010	
การทำงานของประชากรอายุ 15 ปี ขึ้นไป				Employment of population aged 15 years and over
ประชากรที่ทำงานในรอบปีทั้งสิ้น (%)	72.5	69.7	72.4	Population work in the last year (%)
ประชากรที่ทำงานในภาคเกษตรกรรม (%)	39.0	23.8	8.4	Population in agricultural sector (%)
สถานภาพการทำงาน (%)				Work status (%)
นายจ้าง	1.4	1.5	3.3	Employers
ธุรกิจส่วนตัวโดยไม่มีลูกจ้าง	24.5	21.8	22.7	Own account workers
ลูกจ้าง (รัฐบาล/รัฐวิสาหกิจ/เอกชน)	48.4	64.7	70.0	Employees
ช่วยธุรกิจในครัวเรือนโดยไม่ได้รับค่าจ้าง	25.7	11.9	3.9	Unpaid family workers
การรวมกลุ่ม	na	0.1	0.3	Members of producers' cooperatives
ภาวะเจริญพันธุ์				Fertility
จำนวนบุตรเกิดรอดเฉลี่ย (ต่อสตรีเคยสมรสอายุ 15-49 ปี)	1.95	1.55	1.26	Mean number of children ever born (Per ever married woman 15-49 years)
จำนวนบุตรที่มีชีวิตอยู่โดยเฉลี่ย (ต่อสตรีเคยสมรสอายุ 15-49 ปี)	1.92	1.52	1.26	Mean number of children still living (Per ever married woman 15-49 years)
การย้ายถิ่น				Migration
การย้ายถิ่นในช่วง 5 ปี				Five years migration
ประชากรที่ย้ายถิ่นภายใน 5 ปี (%)	10.1	17.0	27.4	Population who migrated within previous 5 years (%)
ประชากรที่ไม่ได้อาศัยอยู่ในจังหวัดที่เกิด (%)	18.2	32.9	40.1	Population who were not living in province of birth (%)
ลักษณะของครัวเรือน				Households characteristics
จำนวนครัวเรือนทั้งสิ้น	202,818	291,507	599,735	Total households
จำนวนครัวเรือนกลุ่มบุคคล	531	849	2,486	Collective households
จำนวนครัวเรือนส่วนบุคคล	202,287	290,658	597,249	Private households
- ขนาดครัวเรือนเฉลี่ย	4.1	3.5	2.5	- Average households size
- ครัวเรือนคนเดียว (%)	9.1	14.2	31.9	- One person households (%)
- ครัวเรือนที่มีหัวหน้าครัวเรือนเป็นหญิง (%)	23.4	29.8	33.2	- Female - headed households (%)

na : ไม่มีข้อมูลในปีนั้น

not available

a : น้อยกว่า 0.1

Less than 0.1

ตัวชี้วัดที่สำคัญของประชากรและที่อยู่อาศัย พ.ศ. 2533 - 2553 (ต่อ)

Key indicators of the population and housing 1990 - 2010 (Contd.)

รายการ	2533	2543	2553	Items
	1990	2000	2010	
ลักษณะของที่อยู่อาศัย				Housing characteristics
ที่อยู่อาศัยของครัวเรือนใช้วัสดุไม่ถาวร (%)	4.7	5.0	0.3	Households living in non-permanent materials dwelling (%)
ครัวเรือนที่เป็นเจ้าของที่อยู่อาศัย (%)	71.7	59.5	52.0	Households with ownership (%)
ครัวเรือนที่มีสุขลักษณะ (%)	97.1	98.7	99.9	Households with sanitation (%)
1/ ครัวเรือนที่มีน้ำดื่มสะอาด (%)	93.2	96.3	98.1	Households with safe drinking water (%)
1/ ครัวเรือนที่มีคอมพิวเตอร์ (%)	na	na	30.4	Households with computer (%)
ครัวเรือนที่มีโทรศัพท์มือถือ (%)	na	na	92.4	Households with mobile phone (%)
ครัวเรือนที่มีอินเทอร์เน็ต (%)	na	na	16.3	Households with Internet (%)

na : ไม่มีข้อมูลในปีนั้น

not available

1/ น้ำดื่มสะอาด ได้แก่ น้ำประปา น้ำประปาผ่านการบำบัด (ต้ม/กรอง) น้ำฝน น้ำดื่มบรรจุขวด/ตู้ น้ำดื่มหยอดเหรียญ

Safe drinking water included tap water, treated water, rain water, bottled drinking water.

ปี 2543 น้ำดื่มสะอาด รวมน้ำบาดาล/น้ำบ่อที่ไม่ใช่สาธารณะ

In 2000 : Safe drinking water included private well.

บทที่ 1

บทนำ

1. ความเป็นมา

ประเทศไทยได้จัดทำสำมะโนประชากรขึ้นเป็นครั้งแรกเมื่อ พ.ศ. 2452 และต่อมาใน พ.ศ. 2462 2472 2480 และ 2490 ซึ่งทั้ง 5 ครั้ง จัดทำโดยกระทรวงมหาดไทย (เรียกว่าสำมะโนครัว)

สำนักงานสถิติแห่งชาติ จัดทำสำมะโนประชากรตั้งแต่ พ.ศ. 2503 ตามพระราชบัญญัติสถิติ พ.ศ. 2495 และได้จัดทำทุกกระยะ 10 ปี (2513 2523 2533 และ 2543) ตามอำนาจหน้าที่ที่กำหนดในพระราชบัญญัติสถิติ พ.ศ. 2508 ซึ่งสอดคล้องกับข้อเสนอแนะขององค์การสหประชาชาติ (United Nation) ที่ต้องการให้ประเทศต่างๆ เก็บรวบรวมข้อมูลสถิติเกี่ยวกับประชากรและลักษณะต่างๆ ตลอดจนสภาพการอยู่อาศัยของประชากรในประเทศ อย่างน้อยทุกกระยะ 10 ปี ในปีคริสต์ศักราชที่ลงท้ายด้วย “0” เพื่อให้มีข้อมูลใช้ในการพัฒนาประเทศได้อย่างเหมาะสม และสามารถเปรียบเทียบข้อมูลระหว่างประเทศได้ และตั้งแต่ พ.ศ. 2513 เป็นต้นมา สำนักงานสถิติแห่งชาติ ได้จัดทำสำมะโนประชากรและเคหะไปพร้อมๆ กับการทำสำมะโนประชากรด้วย สำหรับสำมะโนประชากรและเคหะ พ.ศ. 2553 ตามพระราชบัญญัติสถิติ พ.ศ. 2550 จึงนับเป็นสำมะโนประชากรและเคหะครั้งที่ 11 ซึ่งครบรอบ 100 ปี สำมะโนประชากรประเทศไทย และเป็นการทำสำมะโนเคหะครั้งที่ 5 ของประเทศ

2. วัตถุประสงค์

1. เพื่อเก็บรวบรวมข้อมูลโครงสร้างประชากรและที่อยู่จริง และที่อยู่อาศัย เช่น เพศ อายุ ศาสนา สัญชาติ การศึกษา สถานภาพการสมรส การทำงาน และประเภทที่อยู่อาศัย เป็นต้น
2. เพื่อให้ได้ข้อมูลในระดับพื้นที่ย่อย (หมู่บ้าน เทศบาล)
3. เพื่อวัดการเปลี่ยนแปลงโครงสร้างของประชากรและที่อยู่อาศัยในรอบ 10 ปี

3. ประโยชน์ของข้อมูล

ข้อมูลจำนวนประชากรและโครงสร้างของประชากรตามที่อยู่จริง สามารถนำไปใช้ประโยชน์ ดังนี้

3.1 ภาครัฐ

1. ใช้กำหนดนโยบาย และวางแผนด้านประชากร สังคม เศรษฐกิจ และสิ่งแวดล้อม ในระดับประเทศและท้องถิ่นได้อย่างถูกต้องและเหมาะสม
2. จัดเตรียมงบประมาณ เพื่อหาสาธารณสุขโรคและบริการขั้นพื้นฐานต่าง ๆ ได้ตรงตามความต้องการและจำเป็นที่แท้จริงในพื้นที่ (หมู่บ้าน เทศบาล ตำบล อำเภอ จังหวัด)
3. ใช้เป็นฐานในการคาดประมาณจำนวนประชากรในอนาคต (Population Projection)
4. ใช้ในการประเมินผลแผนพัฒนาเศรษฐกิจและสังคมแห่งชาติฉบับที่ 10 (พ.ศ. 2550-2554) และจัดเตรียมแผนฯ ฉบับที่ 11 (พ.ศ. 2555-2559)

5. ใช้เป็นกรอบในการเลือกตัวอย่าง (Sampling Frame) สำหรับการสำรวจในรายละเอียด เฉพาะเรื่องด้านต่างๆ ของประชากรและครัวเรือน

3.2 ภาคเอกชน

ใช้ข้อมูลโครงสร้างและความหนาแน่นของประชากรในพื้นที่ต่าง ๆ ประกอบการตัดสินใจดำเนินธุรกิจ เช่น การตั้งร้านค้า การขยายกิจการ การออกผลิตภัณฑ์/บริการใหม่ ๆ สู่ลูกค้ากลุ่มเป้าหมาย เป็นต้น

3.3 ภาคประชาชน

ได้รับความอยู่ดีมีสุข เนื่องจากได้รับบริการจากภาครัฐอย่างพอเพียงและทั่วถึง

4. คุ่มรวม

หมายถึง ประชากรและสถานที่ที่ประชากรใช้อาศัยจริง ที่จะถูกเก็บรวบรวมข้อมูลในครั้งนี้ หมายถึง

4.1 ประชากรที่อยู่ในคุ่มรวม ได้แก่

- คนไทยทุกคนที่อาศัยอยู่ในประเทศไทยในวันสำมะโน
- คนที่มีสถานที่อยู่ปกติในประเทศไทย แต่วันสำมะโนไปต่างประเทศชั่วคราว (ไม่ได้ตั้งใจจะตั้งหลักแหล่ง)
- เจ้าหน้าที่ฝ่ายพลเรือนและทหาร รวมทั้งคณะทูตของประเทศไทย พร้อมทั้งครอบครัว ซึ่งมีสำนักงานอยู่ในต่างประเทศ
- คนต่างชาติ/ต่างด้าวที่เข้ามาอยู่ในประเทศไทยเป็นระยะเวลาตั้งแต่ 3 เดือนขึ้นไป นับถึงวันสำมะโน

4.2 ประชากรที่ไม่อยู่ในคุ่มรวม ได้แก่

- เจ้าหน้าที่ฝ่ายพลเรือนและทหาร รวมทั้งคณะทูตต่างประเทศ พร้อมทั้งครอบครัว ซึ่งมีสำนักงานอยู่ในประเทศไทย
- คนต่างชาติ/ต่างด้าวที่เข้ามาอยู่ในประเทศไทยเป็นระยะเวลาไม่ถึง 3 เดือน นับถึงวันสำมะโน
- ผู้อพยพหรือผู้หลบหนีเข้าเมือง ซึ่งอยู่ในค่ายอพยพที่รัฐบาลกำหนด

4.3 คุ่มรวมเคหะ ได้แก่

- สถานที่ที่ใช้อาศัยจริงในประเทศไทยของประชากร ได้แก่ บ้าน อาคาร สิ่งปลูกสร้าง เรือ แพ รถ ห้องภายในสำนักงาน ที่สาธารณะ ได้สะพาน ฯลฯ

5. วันสำมะโน

การทำสำมะโนประชากรและเคหะในครั้งนี้ กำหนดให้ วันที่ 1 กันยายน พ.ศ. 2553 เป็นวันสำมะโน เพื่อใช้อ้างอิงในการนับ จำนวนบ้าน ประชากร และครัวเรือน

6. ข้อมูลที่เก็บรวบรวม

- 1) ข้อมูลเกี่ยวกับประชากรและครัวเรือน ได้แก่ จำนวนประชากรและครัวเรือน เพศ อายุ ศาสนา สัญชาติ ภาษาที่ใช้พูด ขนาดและประเภทของครัวเรือน เพื่อศึกษาลักษณะโครงสร้างประชากร และครัวเรือน
- 2) ข้อมูลเกี่ยวกับการศึกษา ได้แก่ จำนวนนักเรียนและนักศึกษาที่กำลังเรียนในแต่ละชั้น จำนวนผู้จบการศึกษาในแต่ละระดับ การอ่านออกเขียนได้ เพื่อทราบระดับการศึกษาและการรู้หนังสือของประชากร
- 3) ข้อมูลเกี่ยวกับการทำงาน ได้แก่ อาชีพหลัก ลักษณะงาน หรือประเภทกิจการ สถานภาพการทำงาน เพื่อศึกษาถึงการมีงานทำ และลักษณะการทำงานของประชากร
- 4) ข้อมูลเกี่ยวกับภาวะเจริญพันธุ์ ได้แก่ สถานภาพสมรส จำนวนบุตรเกิดรอด เพื่อศึกษาภาวะเจริญพันธุ์ของประชากร
- 5) ข้อมูลเกี่ยวกับการย้ายถิ่น ได้แก่ จังหวัด/ประเทศที่เกิด จังหวัด/ประเทศที่อยู่ก่อนย้าย การย้ายถิ่นระหว่างเมืองและชนบท เพื่อศึกษาลักษณะการย้ายถิ่นของประชากร
- 6) ข้อมูลเกี่ยวกับเคหะ ได้แก่ ประเภทและลักษณะของที่อยู่อาศัย การครอบครองที่อยู่อาศัย การใช้แสงสว่าง การใช้ส้วม ประเภทของเชื้อเพลิงที่ใช้ แหล่งน้ำดื่ม น้ำใช้ และเครื่องใช้ในครัวเรือนประเภทต่าง ๆ เพื่อทราบถึงระดับความเป็นอยู่และสุขลักษณะของประชากร

7. วิธีการเก็บรวบรวมข้อมูล

การเก็บรวบรวมข้อมูลโครงการสำมะโนประชากรและเคหะ พ.ศ. 2553 ได้ดำเนินการพร้อมกันทั่วประเทศ ระหว่างวันที่ 1 กันยายน – 31 ตุลาคม 2553 โดยกำหนดวิธีการเก็บรวบรวมข้อมูลไว้ 4 วิธี คือ

- 1) การสัมภาษณ์โดยพนักงานสนาม เป็นวิธีหลักในการเก็บรวบรวมข้อมูลในการทำสำมะโนประชากรและเคหะครั้งนี้ หมายถึง การส่งพนักงานสนามออกไปสอบถามข้อมูลแต่ละครัวเรือนตามที่อยู่อาศัยจริง
- 2) การทอดแบบ เป็นวิธีที่ผู้ให้ข้อมูลต้องการบันทึกข้อมูลด้วยตนเอง โดยพนักงานสนามมอบแบบสอบถาม พร้อมซองบรรจุแบบให้กับผู้ให้ข้อมูล แล้วนัดหมายมารับ หรือ ส่งคืนทางไปรษณีย์โดยไม่ต้องเสียค่าส่ง
- 3) การให้ข้อมูลทางอินเทอร์เน็ต เป็นวิธีที่ผู้ให้ข้อมูลต้องการบันทึกข้อมูลด้วยตนเองในระบบอินเทอร์เน็ต (Internet)
- 4) การให้ข้อมูลทางโทรศัพท์ เป็นวิธีที่ผู้ให้ข้อมูลต้องการให้ข้อมูลโดยการให้สัมภาษณ์ทางโทรศัพท์ (Telephone Interview Center : TIC)

8. บทนิยาม

ภาคประชากร

8.1 ประเภทของครัวเรือน

ครัวเรือนส่วนบุคคล หมายถึง ครัวเรือนของบุคคลทั่วไป ซึ่งอาจประกอบด้วยบุคคลคนเดียวหรือหลายคน อาศัยอยู่ในบ้านหรือสถานที่อยู่เดียวกัน หรือในบริเวณเดียวกัน จัดหาหรือใช้สิ่งอุปโภคบริโภคอันจำเป็นแก่การครองชีพร่วมกัน โดยบุคคลเหล่านี้อาจเป็นญาติหรือไม่เป็นญาติกันก็ได้

ครัวเรือนกลุ่มบุคคล หมายถึง ครัวเรือนซึ่งประกอบด้วยบุคคลหลายคนประเภทเดียวกัน มาอยู่รวมกันโดยมีกฎหรือระเบียบข้อบังคับระบุไว้ให้มาอยู่รวมกัน แบ่งเป็น 2 ประเภท

1) **ครัวเรือนประเภทคนงาน** หมายถึง คนงานที่อาศัยอยู่รวมกันในบริเวณโรงงานหรือในสถานที่ที่นายจ้างเป็นผู้จัดหาที่พักให้อยู่รวมกัน แยกต่างหากจากครัวเรือนนายจ้าง โดยไม่เสียค่าที่พัก

2) **ครัวเรือนสถาบัน** หมายถึง ครัวเรือนที่อยู่รวมกันอย่างมีกฎระเบียบ เช่น วัด เรือนจำ กรม กองทหาร หอพักนักเรียนประจำ หอพักในมหาวิทยาลัย เป็นต้น

8.2 อายุ

หมายถึง อายุเต็มปีบริบูรณ์ นับถึงวันคล้ายวันเกิดครั้งสุดท้าย ก่อนวันที่ 1 กันยายน พ.ศ. 2553

8.3 การอ่านออกและเขียนได้

หมายถึง ความสามารถอ่านออกและเขียนภาษาใดๆ ก็ได้ ในประโยคง่ายๆ โดยเข้าใจ ความหมาย และสามารถใช้ในชีวิตประจำวันได้ รวมทั้งภาษาเบรลล์ของคนตาบอดด้วย ถ้าอ่านออกเพียงอย่างเดียวแต่เขียนไม่ได้ถือว่าเป็นผู้ที่อ่านและเขียนไม่ได้

8.4 สถานภาพสมรส

หมายถึง ความผูกพันระหว่างชายกับหญิงในการเป็นสามีภรรยา ดังนี้

โสด	ได้แก่	ผู้ที่ไม่เคยสมรส หรือไม่เคยอยู่ร่วมกับใครฉันท์สามีภรรยา
สมรส	ได้แก่	ผู้ที่อยู่ร่วมกันฉันท์สามีภรรยาไม่ว่าจะได้ทำการสมรสกันถูกต้องตามกฎหมายหรือไม่ก็ตาม แม้ว่าระหว่างไปสัณฆาตสามีและภรรยาจะไม่อยู่ด้วยกัน แต่ยังมีความสัมพันธ์ฉันท์สามีภรรยา
หม้าย	ได้แก่	ผู้ที่คู่สมรสได้ตายไปแล้ว และขณะนี้ยังไม่ได้สมรสใหม่
หย่า	ได้แก่	สามีภรรยาที่หย่ากันโดยถูกต้องตามกฎหมายแล้ว
แยกกันอยู่	ได้แก่	ผู้ที่ไม่ได้อยู่ร่วมกันฉันท์สามีภรรยาแล้ว แต่ยังไม่ได้หย่ากันโดยถูกต้องตามกฎหมาย
เคยสมรสแต่ไม่ทราบสถานภาพ	ได้แก่	ผู้ที่เคยสมรสแต่ไม่ทราบว่าสถานภาพใดแน่

8.5 งาน

หมายถึง งานที่ทำเพื่อก่อให้เกิดรายได้หรือเกิดผลผลิต ได้แก่ การทำงานเป็นลูกจ้างเอกชน ลูกจ้างรัฐบาล หรือรัฐวิสาหกิจ หรือองค์กรระหว่างประเทศ การประกอบธุรกิจ อุตสาหกรรม วิชาชีพ และการประกอบการเกษตร

8.6 อาชีพ

หมายถึง ประเภทหรือชนิดของงานที่ผู้นั้นทำอยู่ ซึ่งก่อให้เกิดรายได้หรือเกิดผลผลิต เช่น ครูสอนดนตรี วิศวกรไฟฟ้า สมุห์บัญชี ตำรวจ แพทย์ทั่วไป ทันตแพทย์ พยาบาล นักหนังสือพิมพ์ นักมวย ทำนาข้าว ทำสวนทุเรียน ทำไร่ข้าวโพด รับจ้างกรีดยาง ขับรถแท็กซี่ ขับรถกระบะส่งของ ภารโรง เป็นต้น

8.7 อาชีพหลัก

หมายถึง งานที่ใช้เวลาทำมากที่สุดในรอบ 12 เดือนที่แล้ว ถ้ามีการทำงานเพียง 1 อาชีพให้ถืออาชีพนั้นเป็นอาชีพหลัก

- ถ้ามีการทำงานมากกว่า 1 อาชีพ ให้ถือการทำงานที่ใช้เวลาทำมากที่สุดเป็นอาชีพหลัก
- ถ้าใช้เวลาทำเท่าๆ กัน ให้ถือการทำงานที่ทำรายได้สูงกว่าเป็นอาชีพหลัก

8.8 ประเภทกิจการหรือลักษณะกิจกรรมของสถานที่ทำงาน

หมายถึง ประเภทของกิจกรรมทางเศรษฐกิจที่ได้ดำเนินการโดยสถานประกอบการที่บุคคลนั้นกำลังทำงานอยู่ หรือประเภทของธุรกิจซึ่งบุคคลนั้นได้ดำเนินการอยู่ เช่น ร้านตัดเย็บเสื้อผ้า ธนาคารพาณิชย์ โรงพยาบาลสัตว์ โรงเรียนระดับมัธยมศึกษา เป็นต้น

8.9 สถานภาพการทำงาน

หมายถึง สถานะของบุคคลในการทำงานเชิงเศรษฐกิจทุกประเภท ได้แก่

นายจ้าง หมายถึง ผู้ประกอบธุรกิจของตนเอง (อาจมี “หุ้นส่วน” หรือไม่กี่ได้) เพื่อหวังผลกำไรหรือส่วนแบ่ง และได้จ้างบุคคลตั้งแต่ 1 คนขึ้นไปมาทำงานให้ธุรกิจในฐานะ “ลูกจ้าง” โดยเป็นการจ้างงานบนพื้นฐานของความต่อเนื่อง ไม่รวม ผู้ที่จ้างคนมาทำงานบ้าน ซึ่งไม่เกี่ยวกับธุรกิจ

ผู้ประกอบธุรกิจส่วนตัวโดยไม่มีลูกจ้าง หมายถึง ผู้ประกอบธุรกิจของตนเอง (อาจมี “หุ้นส่วน” หรือไม่กี่ได้) เพื่อหวังผลกำไรหรือส่วนแบ่ง และไม่มี การจ้าง “ลูกจ้าง” (ที่เป็นการจ้างงานบนพื้นฐานของความต่อเนื่อง) แต่อาจมีสมาชิกในครัวเรือนหรือผู้ฝึกงานมาช่วยทำงานโดยไม่ได้รับค่าจ้างหรือค่าตอบแทน ในลักษณะการจ้างทำงาน

ผู้ช่วยธุรกิจในครัวเรือนโดยไม่ได้รับค่าจ้าง หมายถึง ผู้ที่ช่วยทำธุรกิจหรือการเกษตรของสมาชิกในครัวเรือนเป็นประจำ โดยไม่ได้รับค่าจ้าง และไม่ได้อยู่ในฐานะ “หุ้นส่วน” หรืออาจจะได้รับค่าตอบแทนบ้าง แต่ไม่ใช่ลักษณะของการจ้างทำงาน

ลูกจ้าง หมายถึง ผู้ที่ทำงานโดยได้รับค่าจ้างที่เป็นการจ้างงานบนพื้นฐานของความต่อเนื่อง ไม่มีอำนาจในการตัดสินใจในการดำเนินงาน ค่าจ้างที่ได้รับอาจเป็นรายเดือน รายวัน รายชั่วโมง รายชิ้น หรือเหมาจ่าย ซึ่งอาจจะเป็นตัวเงินหรือสิ่งของก็ได้ ลูกจ้างแบ่งออกเป็น 3 ประเภท คือ ลูกจ้างรัฐบาล ลูกจ้างรัฐวิสาหกิจ ลูกจ้างเอกชน

การรวมกลุ่ม หมายถึง กลุ่มคนที่มาร่วมกันทำงานในเชิงเศรษฐกิจ (ผลิตสินค้าและบริการ) โดยสมาชิกแต่ละคนมีส่วนร่วมเท่าเทียมกันในการตัดสินใจดำเนินการทุกขั้นตอน ตลอดจนการแบ่งรายได้ให้แก่สมาชิกตามที่ตกลงกัน

8.10 บุตรที่ให้กำเนิดเองและมีชีวิตอยู่ขณะคลอด (บุตรเกิดรอด)

หมายถึง บุตรที่ตอนคลอดออกมามีชีวิต แม้จะมีชีวิตอยู่เพียงขณะหนึ่งก็ตาม

ไม่รวม บุตรเลี้ยงหรือบุตรบุญธรรมของหญิงผู้นั้น

บุตรที่มีชีวิตอยู่ ได้แก่ บุตรที่ตอนคลอดออกมามีชีวิต และยังคงมีชีวิตอยู่จนถึงวันสำมะโน

บุตรที่เสียชีวิตแล้ว ได้แก่ บุตรที่ตอนคลอดออกมามีชีวิต แต่ในวันสำมะโนได้เสียชีวิตไปแล้ว

8.11 การย้ายถิ่น

หมายถึง ผู้ย้ายสถานที่อยู่อาศัยจาก อบต. หนึ่ง หรือเขตเทศบาลหนึ่ง หรือจากต่างประเทศ ซึ่งเป็นที่อยู่อาศัยครั้งสุดท้ายมายังอีก อบต. หนึ่งหรือเขตเทศบาลหนึ่งซึ่งเป็นที่อยู่ในปัจจุบัน

การเปลี่ยนเขตเทศบาล หรือ อบต. อันเนื่องมาจากการขยายเขตเทศบาลหรือเปลี่ยนเขตการปกครอง โดยที่บุคคลหรือครัวเรือนนั้นยังอยู่ประจำที่เดิม และการย้ายสถานที่อยู่อาศัยในกรุงเทพมหานครและย้ายภายในเมืองพัทยาไม่นับว่าเป็นการย้ายถิ่น

8.12 ลักษณะความพิการ

หมายถึง ลักษณะความพิการโดยประจักษ์ สามารถจำแนกได้ 5 ประเภท ดังนี้

- 1) ความพิการทางการมองเห็น ได้แก่
 - (1) มีแต่เขี้ยวตา ไม่มีลูกตาทั้งสองข้าง
 - (2) มีลักษณะของความผิดปกติชัดเจน เช่น ลูกตาสีขาวขุ่น ไม่มีลูกตาดำ ลูกตาฝ่อ เป็นต้น
- 2) ความพิการทางการได้ยิน หรือสื่อความหมาย ได้แก่
 - (1) มีความผิดปกติในการได้ยินเสียง และพูดไม่ได้ เช่น เป็นใบ้
 - (2) มีความผิดปกติในการสื่อความหมาย และการใช้ภาษาพูด การเข้าใจภาษาพูด เช่น พูดไม่รู้เรื่อง พูดโต้ตอบไม่ตรงความหมาย
- 3) ความพิการทางการเคลื่อนไหว หรือทางร่างกาย ได้แก่
 - (1) กลุ่มความพิการทางกาย กรณีแขนขาด ขาขาด
 - แขนขาดตั้งแต่ข้อมือขึ้นมา หนึ่งข้าง หรือทั้งสองข้าง
 - ขาขาดตั้งแต่ข้อเท้าขึ้นมา หนึ่งข้าง หรือทั้งสองข้าง

(2) กลุ่มอัมพาต กล้ามเนื้อแขน ขา อ่อนแรง ขาลีบผิดรูปมีลักษณะการสูญเสียความสามารถในการเคลื่อนไหว อ่อนแรง ไม่สามารถประกอบกิจวัตรหลักในชีวิตประจำวัน อาจพิจารณาได้จากคนที่นอนตลอดเวลาหรือนั่งอยู่ในรถเข็นตลอดเวลา

4) ความพิการทางจิตใจ หรือพฤติกรรม หรือออทิสติก ได้แก่

(1) กลุ่มที่มีอาการทางจิต

- กลุ่มอาการทางจิตรุนแรง โวยวาย ทำร้ายผู้อื่น ไม่สามารถควบคุมความประพฤติ ไม่สามารถประกอบกิจวัตรหลักในชีวิตประจำวัน หรือช่วยเหลือตนเองไม่ได้
- กลุ่มอาการทางจิตที่มีลักษณะอยู่เฉยๆ ไม่พูดจา ไม่ยุ่งเกี่ยวกับใคร ไม่สามารถประกอบกิจวัตรหลักในชีวิตประจำวันได้ หรือช่วยเหลือตนเองไม่ได้

(2) กลุ่มอาการทางพฤติกรรม

เช่น ออทิสติก มีลักษณะอาการไม่อยู่นิ่ง มีพฤติกรรมแตกต่างจากบุคคลทั่วไป อย่างเห็นได้ชัดเจน

5) ความพิการทางสติปัญญาหรือการเรียนรู้ ได้แก่

กลุ่มอาการทางสติปัญญาหรือการเรียนรู้ ในกรณีที่สภาพความพิการเห็นได้ว่า มีลักษณะปัญญาอ่อนระดับรุนแรง เช่น ไม่มีปฏิสัมพันธ์ ช่วยเหลือตนเองในชีวิตประจำวันได้น้อย มีพัฒนาการช้ามาก ยังต้องการพี่เลี้ยงช่วยดูแล

ภาคเคหะ

ที่อยู่อาศัยของครัวเรือน

หมายถึง สถานที่ที่ครัวเรือนใช้เป็นที่อยู่อาศัย อาจเป็นส่วนหนึ่งของบ้าน หรือบ้านหลายหลังที่อยู่ในบริเวณเดียวกัน รวมทั้งพื้นที่สาธารณะที่มีครัวเรือนใช้เป็นที่อยู่อาศัยเป็นประจำ

8.13 ประเภทของที่อยู่อาศัย

หมายถึง ลักษณะของสถานที่ที่ครัวเรือนใช้เป็นที่อยู่อาศัยของบุคคลในครัวเรือนเดียวกัน ได้แก่

- 1) บ้านเดี่ยว
- 2) ทาวน์เฮ้าส์/บ้านแฝด/ทาวน์โฮม
- 3) ห้องชุด
- 4) ตึกแถว/ห้องแถว/เรือนแถว
- 5) ห้องภายในบ้าน
- 6) ที่อยู่อาศัยในสำนักงานหรืออาคาร
- 7) เรือ แพ รถ
- 8) ที่อยู่อาศัยส่วนบุคคลประเภทอื่น

8.14 ลักษณะของที่อยู่อาศัย

หมายถึง ที่อยู่อาศัยซึ่งจำแนกได้ตามวัสดุที่ใช้ในการก่อสร้างที่อยู่อาศัยเป็นส่วนใหญ่ โดยแยกเป็น 5 ลักษณะ

- 1) ตึก
- 2) ไม้
- 3) ครึ่งตึกครึ่งไม้
- 4) ใช้วัสดุไม่ถาวรในท้องถิ่น
- 5) ใช้วัสดุซึ่งใช้ประโยชน์อย่างอื่นมาแล้ว

8.15 การครอบครองที่อยู่อาศัยของคนในครัวเรือน (ไม่รวมที่ดิน)

หมายถึง กรรมสิทธิ์ในที่อยู่อาศัยของครัวเรือน โดยการเป็นเจ้าของ เช่าซื้อ เช่า หรืออยู่โดยไม่เสียค่าเช่า เพราะเป็นส่วนหนึ่งของค่าจ้างแรงงานหรือเจ้าของให้อยู่เปล่า

8.16 การถือกรรมสิทธิ์ที่ดิน

หมายถึง คนในครัวเรือนมีกรรมสิทธิ์ในการครอบครองที่ดิน ที่เป็นที่ตั้งของที่อยู่อาศัย โดยการเป็นเจ้าของที่ดิน เช่าซื้อที่ดิน เช่าที่ดิน ไม่เสียค่าเช่าที่ดิน หรืออื่นๆ

8.17 การเป็นเจ้าของเครื่องใช้ในครัวเรือน

หมายถึง สมาชิกคนใดคนหนึ่งเป็นเจ้าของเครื่องใช้ต่างๆ และเครื่องใช้ดังกล่าวต้องสามารถใช้งานได้ (ไม่รวมเครื่องใช้ที่มีไว้ขายหรือมีคนเอามาซ่อม) ส่วนเครื่องใช้ต่างๆ ที่มีไว้ใช้ในการประกอบอาชีพ เช่น รถยนต์รับจ้าง ตู้เย็นในร้านขายเครื่องดื่ม ให้ถือว่าเป็นเจ้าของ

9. ข้อสังเกตสำหรับผู้ให้ข้อมูล

ข้อมูลสถิติที่น่าเสนอในรายงานฉบับนี้ ได้จากการประมวลผลข้อมูลของจังหวัด โดยในตารางสถิติ บางตาราง ผลรวมของแต่ละจำนวนอาจไม่เท่ากับยอดรวม และข้อมูลในแต่ละตารางอาจมีความแตกต่างกัน เนื่องจากข้อมูลแต่ละจำนวนได้มีการปิดเศษ โดยอิสระจากกัน สำหรับข้อมูลของครัวเรือน (ภาคเคหะ) เป็นการนำเสนอเฉพาะข้อมูลของครัวเรือนส่วนบุคคลเท่านั้น

บทที่ 2

บทสรุป

ภาคประชากร

จังหวัดชลบุรี เป็นจังหวัดหนึ่งใน 25 จังหวัดที่ตั้งอยู่ในภาคกลางของประเทศไทย มีเนื้อที่ทั้งหมดประมาณ 4,363 ตารางกิโลเมตร มีอาณาเขตติดต่อกับจังหวัดฉะเชิงเทราทางทิศเหนือ ทิศใต้ ติดจังหวัดระยอง ทิศตะวันออกติดจังหวัดฉะเชิงเทรา จันทบุรี และระยอง และทิศตะวันตกติดกับชายฝั่งทะเลตะวันออกของอ่าวไทย มีลักษณะอากาศแบบมรสุมเขตร้อน โดยได้รับอิทธิพลจากทั้งลมมรสุมตะวันออกเฉียงใต้ในช่วงเดือนสิงหาคม-ตุลาคม และได้รับอิทธิพลจากลมมรสุมตะวันออกเฉียงเหนือระหว่างเดือนพฤศจิกายน-กุมภาพันธ์ ในปี 2553 จังหวัดชลบุรีแบ่งเขตการปกครองเป็น 11 อำเภอ 92 ตำบล และ 687 หมู่บ้าน

1. ลักษณะทางประชากร

1.1 จำนวนประชากรและการกระจายตัวของประชากร

ประชากรที่อาศัยในจังหวัดชลบุรี ณ วันที่ 1 กันยายน 2553 มีจำนวน 1,555,358 คน เป็นชาย 773,437 คน และหญิง 781,921 คน คิดเป็นอัตราส่วนระหว่างเพศชายต่อหญิงเท่ากับ 98.9 หรือกล่าวได้ว่ามีประชากรเพศชาย 99 คน ต่อเพศหญิง 100 คน อัตราเพิ่มโดยเฉลี่ยของประชากรในช่วงปี 2543 – 2553 คิดเป็นร้อยละ 49.4 ต่อปี

เมื่อพิจารณาการกระจายตัวของประชากร พบว่า ประชากรส่วนใหญ่อาศัยอยู่ในเขตเทศบาล คือร้อยละ 74.5 ของประชากรทั้งสิ้น และที่เหลืออาศัยอยู่นอกเขตเทศบาล คือร้อยละ 25.5 เมื่อเปรียบเทียบระหว่างอำเภอ พบว่า อำเภอเมืองชลบุรีมีประชากรอาศัยอยู่มากที่สุด คือ 352,301 คน หรือ ร้อยละ 22.7 และอำเภอเกาะสีชัง มีประชากรอาศัยอยู่น้อยที่สุด คือ 3,113 คน หรือร้อยละ 0.2 (แผนภูมิ 1)

ตาราง 1 จำนวนประชากร จำแนกตามเพศ และเขตการปกครอง

เขตการปกครอง	ประชากร			ร้อยละ
	รวม	ชาย	หญิง	
รวม	1,555,358	773,437	781,921	100.0
ในเขตเทศบาล	1,158,989	575,321	583,668	74.5
นอกเขตเทศบาล	396,369	198,117	198,252	25.5

แผนภูมิ 1 จำนวนประชากร จำแนกตามอำเภอ พ.ศ. 2553

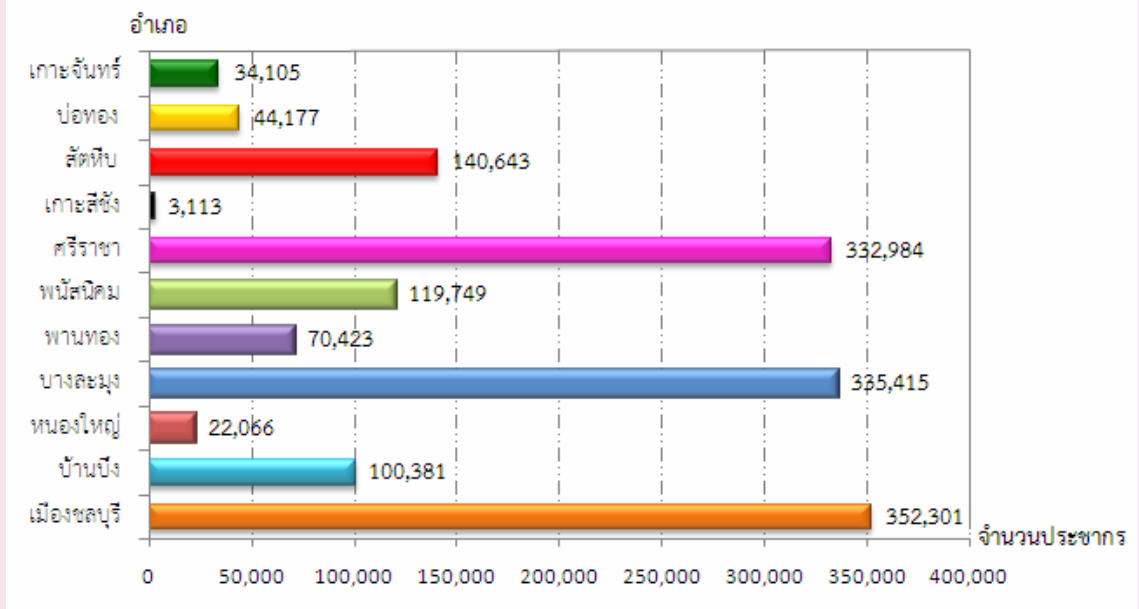

1.2 ความหนาแน่นของประชากร

จังหวัดชลบุรี มีจำนวนประชากรโดยเฉลี่ยประมาณ 356.5 คน ต่อพื้นที่ 1 ตารางกิโลเมตร พื้นที่ที่มีความหนาแน่นของประชากรมากที่สุด คือ อำเภอเมืองชลบุรี 1,539.8 คน ต่อพื้นที่ 1 ตารางกิโลเมตร และความหนาแน่นน้อยที่สุด คือ อำเภอหนองใหญ่ 55.5 คนต่อพื้นที่ 1 ตารางกิโลเมตร

ตาราง 2 ความหนาแน่นของประชากรโดยเฉลี่ย จำแนกตามอำเภอ และเขตการปกครอง

อำเภอ	ความหนาแน่นของประชากร (คนต่อ 1 ตารางกิโลเมตร)
รวม	356.5
เมืองชลบุรี	1,539.8
บ้านบึง	155.3
หนองใหญ่	55.5
บางละมุง	715.1
พานทอง	407.0
พนังสนิม	265.6
ศรีราชา	540.2
เกาะสีชัง	180.6
สัตหีบ	421.8
ปอทอง	56.5
เกาะจันทร์	137.1

1.3 จำนวนครัวเรือน ขนาดของครัวเรือนและเพศของหัวหน้าครัวเรือน

จำนวนครัวเรือนในจังหวัดชลบุรีมีทั้งสิ้น 599,735 ครัวเรือน โดยเป็นครัวเรือนส่วนบุคคลจำนวน 597,249 ครัวเรือน และครัวเรือนกลุ่มบุคคล (เช่น ครัวเรือนสถาบัน ครัวเรือนคนงาน) จำนวน 2,486 ครัวเรือน และมีขนาดของครัวเรือนส่วนบุคคลโดยเฉลี่ยเท่ากับ 2.5 คน โดยนอกเขตเทศบาลมีขนาดครัวเรือนโดยเฉลี่ยใหญ่กว่าในเขตเทศบาล คือ 2.9 คน และ 2.4 คน ตามลำดับ (ตารางสถิติ ตารางที่ 1)

เมื่อเปรียบเทียบขนาดของครัวเรือนส่วนบุคคล พบว่า อำเภอหนองใหญ่มีขนาดของครัวเรือนโดยเฉลี่ยใหญ่ที่สุด คือ 3.8 คน และเล็กที่สุดคืออำเภอบางละมุง คือ 2.0 คน ต่อหนึ่งครัวเรือน

สำหรับหัวหน้าครัวเรือนของครัวเรือนส่วนบุคคลส่วนใหญ่เป็นชายมากกว่าหญิง คือ ร้อยละ 66.8 และร้อยละ 33.2 ตามลำดับ และนอกเขตเทศบาลมีสัดส่วนหัวหน้าครัวเรือนเป็นหญิงสูงกว่าในเขตเทศบาล (ตาราง 3)

ตาราง 3 จำนวนและขนาดครัวเรือนส่วนบุคคล ร้อยละของหัวหน้าครัวเรือน จำแนกตามเขตการปกครอง

เขตการปกครอง	จำนวนครัวเรือนส่วนบุคคล	ขนาดครัวเรือนโดยเฉลี่ย	ร้อยละของหัวหน้าครัวเรือน		
			รวม	ชาย	หญิง
รวม	599,735	2.5	100.0	66.8	33.2
ในเขตเทศบาล	597,249	2.4	100.0	67.1	32.9
นอกเขตเทศบาล	2,486	2.9	100.0	65.5	34.5

1.4 โครงสร้างทางอายุและเพศของประชากร

เมื่อพิจารณาประชากรของจังหวัดชลบุรีตามกลุ่มอายุ (ตาราง 4) พบว่า มีประชากรวัยเด็ก (อายุ 0 – 14 ปี) ร้อยละ 11.6 ประชากรวัยแรงงาน (อายุ 15 – 59 ปี) ร้อยละ 78.7 และประชากรวัยสูงอายุ (อายุ 60 ปีขึ้นไป) ร้อยละ 9.7 โดยนอกเขตเทศบาลมีสัดส่วนของประชากรวัยเด็กและวัยสูงอายุสูงกว่าในเขตเทศบาล แต่มีประชากรวัยแรงงานต่ำกว่าในเขตเทศบาล ถ้าเปรียบเทียบระหว่างเพศ พบว่า สัดส่วนของประชากรวัยเด็กเป็นหญิงสูงกว่าชาย ในขณะที่ประชากรวัยแรงงานและประชากรวัยสูงอายุจะเป็นชายสูงกว่าหญิง

อายุโดยเฉลี่ยของประชากร (อายุมาตรฐาน) ประมาณ 33.4 ปี ประชากรนอกเขตเทศบาลมีอายุโดยเฉลี่ยสูงกว่าในเขตเทศบาลเล็กน้อย คือ 33.5 ปี และ 33.4 ปี ตามลำดับ

เมื่อพิจารณาถึงอัตราส่วนการเป็นภาระ ซึ่งหมายถึงการที่ประชากรวัยแรงงานอายุ 15-59 ปี ต้องรับภาระประชากรในวัยอื่น ๆ พบว่า อัตราส่วนการเป็นภาระรวมคิดเป็น 27.1 กล่าวคือ ประชากรที่อยู่ในวัยทำงาน 100 คน ต้องรับภาระเลี้ยงดูเด็ก และคนชราประมาณ 28 คน อัตราส่วนการเป็นภาระวัยเด็กเท่ากับ 14.8 อัตราส่วนการเป็นภาระวัยชราเท่ากับ 12.3 โดยนอกเขตเทศบาลมีอัตราส่วนการเป็นภาระวัยเด็กและวัยชราสูงกว่าในเขตเทศบาล

ตาราง 4 ลักษณะทางประชากร จำแนกตามเขตการปกครอง

ลักษณะทางประชากร	รวม	เขตการปกครอง	
		ในเขตเทศบาล	นอกเขตเทศบาล
ประชากรตามหมวดอายุ (%)			
วัยเด็ก 0 – 14 ปี			
รวม	11.6	10.7	14.3
ชาย	11.0	9.9	14.2
หญิง	12.3	11.6	14.3
วัยแรงงาน 15 – 59 ปี			
รวม	78.7	80.2	74.3
ชาย	79.1	80.3	75.6
หญิง	78.3	80.1	73.1
วัยสูงอายุ 60 ปีขึ้นไป			
รวม	9.7	9.1	11.4
ชาย	9.9	9.8	10.2
หญิง	9.5	8.4	12.6
อายุมัธยฐาน	33.4	33.4	33.5
อัตราส่วนระหว่างเพศ (%)			
รวม	98.9	98.6	99.9
วัยเด็ก 0 – 14 ปี	88.7	84.1	99.5
วัยแรงงาน 15 – 59 ปี	99.9	98.9	103.4
วัยสูงอายุ 60 ปีขึ้นไป	103.7	115.5	80.5
อัตราส่วนการเป็นภาระ (%)			
รวม	27.1	24.7	34.5
วัยเด็ก 0 – 14 ปี	14.8	13.4	19.2
วัยสูงอายุ 60 ปีขึ้นไป	12.3	11.4	15.3

1.5 ศาสนาและสัญชาติ

ประชากรส่วนใหญ่นับถือศาสนาพุทธ ร้อยละ 94.1 รองลงมานับถือศาสนาคริสต์ ร้อยละ 3.6 และศาสนาอิสลาม ร้อยละ 1.5 และส่วนใหญ่ หรือร้อยละ 90.6 เป็นผู้ที่มีสัญชาติไทย ร้อยละ 2.1 สัญชาติพม่า ร้อยละ 1.7 สัญชาติกัมพูชา และที่เหลือเป็นผู้มีสัญชาติอื่น ๆ

ตาราง 5 ร้อยละของประชากร จำแนกศาสนา สัญชาติ และเขตการปกครอง

ศาสนาและสัญชาติ	รวม	เขตการปกครอง	
		ในเขตเทศบาล	นอกเขตเทศบาล
ศาสนา	100.0	100.0	100.0
พุทธ	94.1	93.0	97.2
อิสลาม	1.5	1.5	1.5
คริสต์	3.7	4.7	0.5
อื่นๆ	0.8	0.8	0.8
สัญชาติ	100.0	100.0	100.0
ไทย	90.6	89.3	94.3
กัมพูชา	1.7	1.4	2.5
พม่า	2.1	2.0	2.2
อื่นๆ	5.6	7.3	1.0

1.6 สถานภาพสมรส

แผนภูมิ 2 แสดงสถานภาพสมรสของประชากรอายุตั้งแต่ 13 ปีขึ้นไป พบว่า เกินกว่าร้อยละ 50 ของประชากรเป็นผู้ที่สมรส โดยสัดส่วนผู้สมรสของเพศชายและหญิงไม่แตกต่างกัน สัดส่วนของประชากรชายที่อยู่เป็นโสดจะสูงกว่าหญิง (ร้อยละ 71.1 และ 35.8 ตามลำดับ) แต่เพศหญิงจะมีสัดส่วนของการเป็นหม้าย หย่า และแยกกันอยู่สูงกว่าเพศชายเกือบ 2 เท่า (ร้อยละ 15.1 และ 8.3 ตามลำดับ)

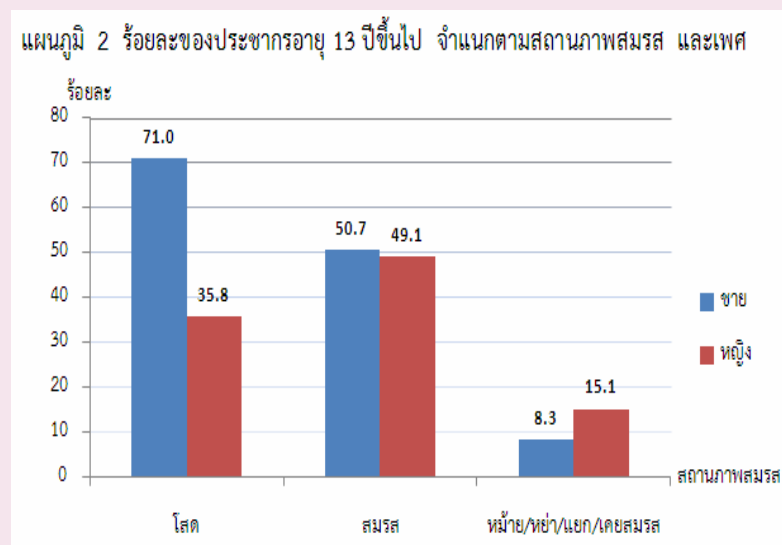

1.7 การมีชื่อในทะเบียนบ้าน

จากการสอบถามเรื่องการมีชื่อในทะเบียนบ้านตามที่อยู่จริง พบว่าประชากรที่อาศัยอยู่ในจังหวัดชลบุรีและมีชื่ออยู่ในทะเบียนบ้านที่อาศัยอยู่ปัจจุบัน ร้อยละ 54.9 มีชื่ออยู่ในทะเบียนบ้านอื่นในจังหวัดชลบุรี ร้อยละ 13.3 มีชื่อในทะเบียนบ้านในจังหวัดอื่น ร้อยละ 23.5 ส่วนที่เหลือเป็นผู้ที่มีชื่อในทะเบียนบ้านในประเทศอื่น ๆ หรือไม่มีในประเทศใดเลย ซึ่งส่วนมากจะเป็นคนต่างชาติ คนต่างด้าว ที่อาศัยอยู่ในประเทศไทย ร้อยละ 8.2 และร้อยละ 0.1 ตามลำดับ สัดส่วนประชากรในเขตเทศบาลที่มีชื่อในทะเบียนบ้านที่อาศัยอยู่ต่ำกว่าประชากรนอกเขตเทศบาล (ร้อยละ 50.0 และร้อยละ 68.8)

ตาราง 6 ร้อยละของประชากร จำแนกตามการมีชื่อในทะเบียนบ้าน เพศ และเขตการปกครอง

การมีชื่อในทะเบียนบ้าน	รวม	เพศ		เขตการปกครอง	
		ชาย	หญิง	ในเขตเทศบาล	นอกเขตเทศบาล
รวม	100.0	100.0	100.0	100.0	100.0
มีในบ้านที่อาศัยอยู่	54.9	51.6	58.0	50.0	68.8
มีอยู่ที่อื่น					
ในจังหวัดนี้	13.3	12.7	13.9	14.2	10.6
ในจังหวัดอื่น	23.5	24.0	23.1	26.2	15.7
ประเทศอื่น	8.2	11.6	4.9	9.5	4.7
ไม่มีที่ใดเลย	0.1	0.1	0.0	0.0	0.1

1.8 ลักษณะความพิการ

จากข้อมูลเรื่องความพิการในครั้งนี้อยู่ หมายถึง ความพิการโดยประจักษ์ที่สามารถมองเห็นได้เด่นชัดตามความหมายของกระทรวงพัฒนาการสังคมและความมั่นคงของมนุษย์ โดยได้สอบถามประชากรทุกคนว่ามีลักษณะความพิการหรือไม่พบว่าประชากรในจังหวัดชลบุรีทั้งสิ้น 1,555,358 คน ไม่มีลักษณะความพิการ ร้อยละ 99.2 และผู้ที่มีลักษณะความพิการ มีเพียงร้อยละ 0.8 (ตาราง 7)

ตาราง 7 ร้อยละของประชากร จำแนกตามลักษณะความพิการ เพศ และเขตการปกครอง

ลักษณะความพิการ	รวม	เพศ		เขตการปกครอง	
		ชาย	หญิง	ในเขตเทศบาล	นอกเขตเทศบาล
รวม	100.0	100.0	100.0	100.0	100.0
ไม่มีความพิการ	99.2	99.1	99.3	99.2	99.2
มีความพิการ	0.8	0.9	0.7	0.8	0.8

2. ลักษณะทางสังคมและเศรษฐกิจ

2.1 การศึกษา

ประชากรกลุ่มอายุ 6 – 24 ปี ซึ่งเป็นประชากรในวัยที่ควรกำลังศึกษาอยู่ในระดับใดระดับหนึ่ง (ตาราง 8) พบว่า มีผู้ที่ไม่ได้กำลังเรียนหนังสือประมาณ ร้อยละ 37.6 สัดส่วนของผู้ชายที่ไม่ได้กำลังเรียนหนังสือสูงกว่าผู้หญิง (ร้อยละ 41.7 และร้อยละ 34.3 ตามลำดับ) และประชากรนอกเขตเทศบาลที่ไม่ได้กำลังเรียนหนังสือมีสัดส่วนสูงกว่าในเขตเทศบาล

สำหรับการศึกษาที่สำเร็จของประชากรอายุ 15 ปีขึ้นไป พบว่า ประชากรที่สำเร็จการศึกษาสูงกว่าระดับประถมศึกษา มีประมาณร้อยละ 58.9 ของประชากรอายุ 15 ปีขึ้นไปทั้งสิ้น ถ้าเปรียบเทียบระหว่างเพศ พบว่า ผู้หญิงสำเร็จการศึกษาสูงกว่าระดับประถมศึกษามากกว่าผู้ชาย (ร้อยละ 59.0 และร้อยละ 58.7 ตามลำดับ) ประชากรที่อยู่ในเขตเทศบาลสำเร็จการศึกษาสูงกว่าระดับประถมศึกษามากกว่านอกเขตเทศบาล (ร้อยละ 61.9 และร้อยละ 49.6 ตามลำดับ) และประชากรอายุ 15 ปีขึ้นไปมีการศึกษาเฉลี่ย 9.3 ปี โดยเพศชายมีการศึกษาเฉลี่ยสูงกว่าเพศหญิง (9.5 ปี และ 9.2 ปี ตามลำดับ)

ตาราง 8 การศึกษาของประชากร จำแนกตามเพศ และเขตการปกครอง

การศึกษา	รวม	เพศ		เขตการปกครอง	
		ชาย	หญิง	ในเขตเทศบาล	นอกเขตเทศบาล
ประชากรอายุ 6-24 ปีที่ไม่ได้กำลังเรียน (%)	37.6	41.7	34.3	36.6	40.5
ประชากรอายุ 15 ปีขึ้นไปที่สำเร็จการศึกษา					
สูงกว่าระดับประถมศึกษา (%)	58.9	58.7	59.0	61.9	49.6
ปีการศึกษาเฉลี่ยของประชากรอายุ 15 ปีขึ้นไป (ปี)	9.3	9.5	9.2	9.7	8.2

2.2 การอ่านออกและเขียนได้

เมื่อพิจารณาอัตราการอ่านออกและเขียนได้ของประชากรอายุ 15 ปีขึ้นไป ซึ่งได้สอบถามถึงความสามารถในการอ่านออกและเขียนได้ทั้งภาษาไทยและภาษาอื่น พบว่า เกินกว่าร้อยละ 90 ของประชากรในจังหวัดชลบุรี สามารถอ่านออกและเขียนได้ในภาษาไทย โดยเพศหญิงมีอัตราการอ่านออกและเขียนได้สูงกว่าเพศชาย (ร้อยละ 96.6 และร้อยละ 90.0 ตามลำดับ) ประชากรนอกเขตเทศบาลมีอัตราการอ่านออกและเขียนได้สูงกว่าประชากรในเขตเทศบาล (ตาราง 9)

สำหรับความสามารถในการอ่านออกและเขียนได้ในภาษาอื่นนอกจากภาษาไทยนั้น พบว่า ส่วนใหญ่เป็นภาษาเขมร ภาษาอังกฤษ และภาษาพม่า ซึ่งประชากรในเขตเทศบาลจะมีอัตราการอ่านออกและเขียนได้ในภาษาอื่นสูงกว่าประชากรนอกเขตเทศบาล คือ ร้อยละ 24.2 และร้อยละ 13.8 ตามลำดับ เนื่องจากประชากรต่างชาติที่อยู่ในเขตเทศบาลมีสัดส่วนที่สูงกว่านอกเขตเทศบาล

ตาราง 9 ร้อยละของประชากรอายุ 15 ปีขึ้นไป จำแนกตามการอ่านออกและเขียนได้ เพศ และเขตการปกครอง

การอ่านออกและเขียนได้ (Tab9)	รวม	เพศ		เขตการปกครอง	
		ชาย	หญิง	ในเขตเทศบาล	นอกเขตเทศบาล
ภาษาไทย	100.0	100.0	100.0	100.0	100.0
อ่านออกเขียนได้	93.3	90.0	96.6	92.2	96.6
อ่านไม่ออกเขียนไม่ได้	6.7	10.0	3.4	7.8	3.4
ภาษาอื่น ๆ	100.0	100.0	100.0	100.0	100.0
อ่านออกเขียนได้	21.6	23.8	19.5	24.2	13.8
อ่านไม่ออกเขียนไม่ได้	78.4	76.2	80.5	75.8	86.2

2.3 การทำงานในรอบปี

2.3.1 อุตสาหกรรม

ประชากรอายุ 15 ปีขึ้นไป ที่มีงานทำในรอบปีที่แล้ว (1 กันยายน 2552 ถึง 31 สิงหาคม 2553) มีจำนวน 963,425 คน คิดเป็นร้อยละ 61.9 ของประชากรทั้งสิ้น เป็นชาย 513,443 คน (ร้อยละ 53.3) และหญิง 449,982 คน (ร้อยละ 46.7) ประชากรไม่มีงานทำหรือไม่ได้ทำงานมีร้อยละ 26.7 ของประชากรที่มีอายุ 15 ปีขึ้นไป เมื่อพิจารณาอุตสาหกรรมหรือประเภทกิจการ พบว่า มีผู้ทำงานในภาคเกษตรกรรม ร้อยละ 8.4 และนอกภาคเกษตรกรรม ร้อยละ 91.6 โดยส่วนใหญ่ทำงานในสาขาการผลิตร้อยละ 37.1

สำหรับผู้มีงานทำทั้งในเขตเทศบาลและนอกเขตเทศบาลส่วนใหญ่ทำงานนอกภาคเกษตรกรรม (ร้อยละ 94.6 และ ร้อยละ 80.5) โดยทำงานในสาขาการผลิตมากที่สุดในเขตเทศบาลร้อยละ 35.9 และนอกเขตเทศบาลร้อยละ 40.3 (ตาราง 10)

ตาราง 10 จำนวนและร้อยละของประชากรอายุ 15 ปีขึ้นไป จำแนกตามการมีงานทำ อุตสาหกรรม เพศ เขตการปกครอง

อุตสาหกรรม	รวม	เพศ		เขตการปกครอง	
		ชาย	หญิง	ในเขตเทศบาล	นอกเขตเทศบาล
ยอดรวม	1,330,982	663,382	667,600	1,002,339	328,644
ผู้มีงานทำ	963,425	513,443	449,982	714,090	249,335
อุตสาหกรรม					
ภาคเกษตรกรรม					
1.เกษตรกรรม การป่าไม้ และการประมง	8.4	9.1	7.7	4.7	19.1
นอกภาคเกษตรกรรม					
1. การผลิต	37.1	38.1	35.9	35.9	40.3
2. การขายส่งและการขายปลีก	17.1	14.9	19.5	18.6	12.7
3. ที่พักแรมและบริการด้านอาหาร	10.3	7.4	13.7	12.1	5.2
4. การบริหารราชการ และการป้องกันประเทศ	5.8	9.0	2.1	6.4	4.1
5. กิจกรรมบริการด้านอื่นๆ	5.1	4.0	6.4	5.2	4.8
ผู้ไม่มีงานทำ	367,557	149,939	217,618	288,248	79,309

1/ ไม่รวมผู้ที่ไม่ทราบว่าทำงานหรือไม่

2.3.2 สถานภาพการทำงาน

ผู้มีงานทำในรอบปีส่วนใหญ่ทำงานในฐานะลูกจ้าง (ลูกจ้างรัฐบาล ลูกจ้างรัฐวิสาหกิจ และลูกจ้างเอกชน) ร้อยละ 70.0 รองลงมา คือ ทำงานส่วนตัวโดยไม่มีลูกจ้าง ร้อยละ 22.7 เมื่อเปรียบเทียบระหว่างเพศ พบว่า สัดส่วนผู้หญิงทำงานในฐานะช่วยธุรกิจในครัวเรือนโดยไม่ได้รับค่าจ้างสูงกว่าผู้ชาย (ร้อยละ 5.9 และร้อยละ 2.1) และขณะเดียวกันผู้หญิงก็ประกอบธุรกิจส่วนตัวโดยไม่มีลูกจ้างมีสัดส่วนมากกว่าผู้ชาย เช่นเดียวกัน (ร้อยละ 24.2 และ ร้อยละ 21.5)

สำหรับสถานภาพการทำงานของผู้มีงานทำในเขตเทศบาลและนอกเขตเทศบาลนั้นไม่แตกต่างกันมากนัก โดยนอกเขตเทศบาลมีสัดส่วนการประกอบธุรกิจส่วนตัวโดยไม่มีลูกจ้าง และช่วยธุรกิจในครัวเรือนสูงกว่าในเขตเทศบาล แต่สัดส่วนการเป็นนายจ้างของในเขตเทศบาลสูงกว่านอกเขตเทศบาล (ร้อยละ 3.4 และ ร้อยละ 2.9)

ตาราง 11 ร้อยละของผู้มีงานทำ จำแนกตามสถานภาพการทำงาน เพศ และเขตการปกครอง

สถานภาพการทำงาน	รวม	เพศ		เขตการปกครอง	
		ชาย	หญิง	ในเขต	นอกเขต
รวม	100.0	100.0	100.0	100.0	100.0
นายจ้าง	3.3	3.7	2.9	3.4	2.9
ประกอบธุรกิจส่วนตัวโดยไม่มีลูกจ้าง	22.7	21.5	24.2	21.7	25.6
ช่วยธุรกิจในครัวเรือนโดยไม่ได้รับค่าจ้าง	3.9	2.1	5.9	3.6	4.6
ลูกจ้างรัฐบาล	8.0	10.3	5.3	8.6	6.2
ลูกจ้างรัฐวิสาหกิจ	0.6	0.7	0.4	0.5	0.6
ลูกจ้างเอกชน	61.4	61.5	61.2	61.9	59.8
สมาชิกของการรวมกลุ่ม	0.3	0.3	0.2	0.2	0.3

3. ภาวะเจริญพันธุ์

3.1 บุตรเกิดรอดและจำนวนบุตรที่มีชีวิตอยู่

จากการสอบถามผู้หญิงที่มีอายุ 13 ปีขึ้นไปทุกคน ในเรื่องของการมีบุตร พบว่า ผู้หญิง 1 คน มีบุตรที่ตนเองเป็นผู้ให้กำเนิดและมีชีวิตอยู่ขณะคลอดหรือบุตรเกิดรอดโดยเฉลี่ย มีประมาณ 1.08 คน โดยผู้หญิงที่อยู่ในเขตเทศบาลมีจำนวนบุตรเกิดรอดโดยเฉลี่ยต่ำกว่าหญิงที่อยู่นอกเขตเทศบาลเล็กน้อย คือ 1.00 คน และ 1.32 คน ตามลำดับ แต่เมื่อพิจารณาเฉพาะหญิงเคยสมรสที่อยู่ในวัยเจริญพันธุ์อายุ 15-49 ปี พบว่า มีบุตรเกิดรอดโดยเฉลี่ย 1.26 คน ซึ่งต่ำกว่าเมื่อ 10 ปีที่แล้ว (1.55 คน) ซึ่งสอดคล้องกับอายุเฉลี่ยที่สมรสครั้งแรกสูงขึ้นทั้งชายและหญิง

เมื่อพิจารณาอายุเฉลี่ยเมื่อสมรสครั้งแรก (SMAM) พบว่า ผู้หญิงแต่งงานเร็วกว่าผู้ชาย โดยผู้หญิงแต่งงานครั้งแรกเมื่ออายุเฉลี่ยประมาณ 26 ปี ส่วนผู้ชายแต่งงานครั้งแรกเมื่ออายุเฉลี่ยประมาณ 28 ปี และประชากรทั้งชายและหญิงที่อยู่ในเขตเทศบาลจะแต่งงานช้ากว่าผู้ที่อยู่นอกเขตเทศบาล (ตาราง 12)

ตาราง 12 ภาวะเจริญพันธุ์ และอายุเฉลี่ยเมื่อแรกสมรส จำแนกตามเขตการปกครอง

ภาวะเจริญพันธุ์	รวม	เขตการปกครอง	
		ในเขตเทศบาล	นอกเขตเทศบาล
จำนวนบุตรเกิดรอดเฉลี่ย^{1/} (คน)			
ต่อสตรีอายุ 13 ปีขึ้นไป	1.08	1.00	1.32
ต่อสตรีอายุ 15-49 ปี	0.75	0.72	0.87
ต่อสตรีเคยสมรสอายุ 15-49 ปี	1.26	1.24	1.33
จำนวนบุตรที่มีชีวิตอยู่เฉลี่ย^{1/} (คน)			
ต่อสตรีอายุ 13 ปีขึ้นไป	1.06	0.99	1.29
ต่อสตรีอายุ 15-49 ปี	0.75	0.71	0.87
ต่อสตรีเคยสมรสอายุ 15-49 ปี	1.26	1.24	1.32
อายุเฉลี่ยเมื่อแรกสมรส (ปี)			
รวม	27.1	27.4	26.2
ชาย	28.4	28.4	28.2
หญิง	26.0	26.5	24.2

1/ ไม่รวมผู้ที่ไม่ทราบว่ามีบุตรหรือไม่

4. การย้ายถิ่น

4.1 สถานที่เกิดและระยะเวลาการอยู่อาศัยในสถานที่อยู่ปัจจุบัน

จากการทำสำมะโนประชากรและเคหะ พ.ศ. 2553 พบว่า ประชากรที่เกิดในจังหวัดชลบุรีและปัจจุบันอาศัยอยู่ในจังหวัดที่เกิด มีร้อยละ 59.9 ซึ่งส่วนใหญ่เป็นเพศหญิงมากกว่าเพศชาย (ร้อยละ 65.3 และร้อยละ 54.4 ตามลำดับ) ส่วนประชากรที่เกิดในจังหวัดอื่น หรือประชากรที่ไม่ได้อาศัยอยู่ในจังหวัดที่เกิด มีร้อยละ 40.1 ซึ่งส่วนใหญ่จะอาศัยอยู่ในเขตเทศบาลมากกว่านอกเขตเทศบาล (ร้อยละ 44.8 และร้อยละ 26.6 ตามลำดับ)

สำหรับประชากรในจังหวัดชลบุรีที่มีการย้ายถิ่นในช่วง พ.ศ. 2548-2553 มีประมาณ 425,583 คน คิดเป็นร้อยละ 27.4 ของประชากรทั้งจังหวัด (ไม่รวมผู้ที่ไม่ทราบระยะเวลาการอยู่อาศัยในปัจจุบัน) โดยในเขตเทศบาลมีสัดส่วนผู้ย้ายถิ่นสูงกว่านอกเขตเทศบาล (ร้อยละ 30.0 และร้อยละ 19.8) และเพศชายมีสัดส่วนการย้ายถิ่นสูงกว่าเพศหญิงเพียงเล็กน้อย (ร้อยละ 27.6 และร้อยละ 27.2)

ตาราง 13 ร้อยละการย้ายถิ่นของประชากร จำแนกตามเหตุผลของการย้ายถิ่น เพศ และเขตการปกครอง

การย้ายถิ่นและเหตุผลของการย้ายถิ่น	รวม	เพศ		เขตการปกครอง	
		ชาย	หญิง	ในเขตเทศบาล	นอกเขตเทศบาล
การย้ายถิ่นของประชากร					
ผู้ที่อาศัยอยู่ในจังหวัดที่เกิด	59.9	54.4	65.3	55.2	73.4
ผู้ที่ไม่ได้อาศัยอยู่ในจังหวัดที่เกิด	40.1	45.6	34.7	44.8	26.6
ผู้ที่ย้ายถิ่นในช่วง 5 ปี (พ.ศ. 2548-2553)	27.4	27.6	27.2	30.0	19.8
เหตุผลของการย้ายถิ่น					
หางานทำ	41.2	42.7	39.7	40.2	46.0
หน้าที่การงาน	10.5	12.3	8.6	10.4	10.8
เพื่อการศึกษา	9.6	6.1	13.1	11.1	2.9
ติดตามบุคคลในครัวเรือน	12.2	9.7	14.6	11.2	16.6
กลับภูมิลำเนา	0.2	0.2	0.2	0.2	0.3
ย้ายที่อยู่อาศัย	22.3	24.3	20.5	23.0	19.4
ย้ายเข้าครัวเรือนสถาบัน	3.7	4.3	3.5	3.9	2.8
อื่นๆ	0.3	0.4	0.1	0.1	1.1

4.2 เหตุผลของการย้ายถิ่น

สำหรับเหตุผลการย้ายถิ่นของประชากรที่มีการย้ายถิ่นในช่วง พ.ศ. 2548-2553 พบว่า ส่วนใหญ่ย้ายเพื่อหางานทำ ร้อยละ 41.2 รองลงมา คือ ย้ายที่อยู่อาศัย และ ย้ายเพื่อติดตามบุคคลในครัวเรือน (ร้อยละ 22.3 และร้อยละ 11.2) โดยเพศชายมีเหตุผลของย้ายถิ่นเพื่อหางานทำสูงกว่าเพศหญิง ในขณะที่เพศหญิงมีเหตุผลในการย้ายเพื่อติดตามบุคคลในครัวเรือนสูงกว่าเพศชาย สำหรับประชากรนอกเขตเทศบาลย้ายถิ่นเพื่อหางานทำมีสัดส่วนสูงกว่าในเขตเทศบาล (ร้อยละ 46.0 และร้อยละ 40.2) และสัดส่วนประชากรนอกเขตเทศบาลย้ายถิ่นเพื่อติดตามบุคคลในครัวเรือนสูงกว่าประชากรในเขตเทศบาล (ร้อยละ 16.6 และร้อยละ 11.2)

ภาคเคหะ

1. ประเภทและลักษณะของที่อยู่อาศัย

เมื่อศึกษาถึงประเภทที่อยู่อาศัยของครัวเรือนส่วนบุคคลในจังหวัดชลบุรีในปี 2553 พบว่า ครัวเรือนส่วนใหญ่ ร้อยละ 40.3 มีที่อยู่อาศัยเป็น บ้านเดี่ยว รองลงมา เป็นตึกแถว ห้องแถว หรือเรือนแถว ร้อยละ 32.1 และแฟลต อพาร์ทเมนท์ หอพัก ร้อยละ 12.2 พิจารณาประเภทของที่อยู่อาศัยตามเขตการปกครอง พบว่าในเขตเทศบาลประเภทที่อยู่อาศัยส่วนใหญ่เป็นตึกแถว ห้องแถว เรือนแถว รองลงมาเป็นบ้านเดี่ยวร้อยละ 35.1 และ 33.4 ตามลำดับ สำหรับนอกเขตเทศบาล ประเภทที่อยู่อาศัยส่วนใหญ่เป็นบ้านเดี่ยว รองลงมาเป็นตึกแถว ห้องแถว เรือนแถว ร้อยละ 64.4 และ 21.2 ตามลำดับ

สำหรับลักษณะของที่อยู่อาศัยหรือวัสดุที่ใช้ในการก่อสร้างที่อยู่อาศัยของครัวเรือน พบว่า ส่วนใหญ่ปลูกสร้างด้วยวัสดุที่ถาวร คือ เป็นตึก ไม้ และครึ่งตึกครึ่งไม้ (ร้อยละ 99.3) โดยที่ครัวเรือนในเขตเทศบาลมีสัดส่วนของที่อยู่อาศัยที่สร้างด้วยวัสดุที่ถาวร สูงกว่านอกเขตเทศบาลเพียงเล็กน้อย คือ ร้อยละ 99.4 และร้อยละ 99.1 ตามลำดับ (ตาราง 14)

ตาราง 14 จำนวนและร้อยละของครัวเรือนส่วนบุคคล จำแนกตามประเภทและลักษณะของที่อยู่อาศัยและเขตการปกครอง

ประเภทที่อยู่อาศัย และลักษณะของที่อยู่อาศัย	รวม		เขตการปกครอง	
	จำนวน	ร้อยละ	ในเขตเทศบาล	นอกเขตเทศบาล
ประเภทที่อยู่อาศัย1/	597,249	100.0	100.0	100.0
บ้านเดี่ยว	240,666	40.3	33.4	64.4
ทาวน์เฮาส์ บ้านแฝด ทาวน์โฮม	66,112	11.1	12.4	6.4
คอนโดมิเนียม แมนชั่น	24,475	4.1	4.3	3.3
แฟลต อพาร์ทเมนท์ หอพัก	72,654	12.2	14.4	4.2
ตึกแถว ห้องแถว เรือนแถว	191,481	32.1	35.1	21.2
อื่น ๆ ^{2/}	1861	0.3	0.3	0.4
ลักษณะของที่อยู่อาศัย1/	595,388	100.0	100.0	100.0
ตึก	503,656	84.6	87.7	73.7
ไม้	42,691	7.2	5.5	13.2
ครึ่งตึกครึ่งไม้	44,829	7.5	6.2	12.2
วัสดุไม่ถาวร/วัสดุใช้แล้ว	2059	0.3	0.3	0.3
อื่น ๆ ^{2/}	2152	0.4	0.3	0.6

1/ ไม่รวมไม่ทราบประเภทที่อยู่อาศัยและลักษณะของที่อยู่อาศัย

2/ รวมครัวเรือนที่อาศัยอยู่ในห้องภายในบ้าน ห้องภายในสำนักงาน เรือ แพ และรถ

2. การครอบครองที่อยู่อาศัยและที่ดินที่เป็นที่ตั้งของที่อยู่อาศัย

เมื่อพิจารณาถึงการครอบครองหรือการมีกรรมสิทธิ์ในที่อยู่อาศัยของประชากรในจังหวัดชลบุรี พบว่า มีครัวเรือนประมาณร้อยละ 50.4 เป็นเจ้าของในที่อยู่อาศัย โดยสัดส่วนการเป็นเจ้าของที่อยู่อาศัยของครัวเรือนนอกเขตเทศบาลจะสูงกว่าในเขตเทศบาล (ร้อยละ 68.1 และร้อยละ 45.4 ตามลำดับ) ส่วนครัวเรือนที่เช่าที่อยู่อาศัยมีสูงถึง ร้อยละ 40.5 โดยสัดส่วนครัวเรือนในเขตเทศบาลเช่าที่อยู่อาศัยสูงกว่านอกเขตเทศบาล (ร้อยละ 45.2 และร้อยละ 24.0 ตามลำดับ)

หากพิจารณาถึงการครอบครองที่ดินที่เป็นที่ตั้งของที่อยู่อาศัย (เฉพาะครัวเรือนที่เป็นเจ้าของหรือเช่าซื้อที่อยู่อาศัย) พบว่า เกินกว่าร้อยละ 80 ของครัวเรือนส่วนบุคคลในจังหวัดชลบุรีเป็นเจ้าของที่ดินที่เป็นที่ตั้งของที่อยู่อาศัยในปัจจุบัน โดยสัดส่วนของการครอบครองที่ดินดังกล่าวของครัวเรือนนอกเขตเทศบาลจะสูงกว่าในเขตเทศบาล (ตาราง 15)

ตาราง 15 จำนวนและร้อยละของครัวเรือนส่วนบุคคล จำแนกตามการครอบครองที่อยู่อาศัยและที่ดิน และเขตการปกครอง

การครอบครองที่อยู่อาศัย และการครอบครองที่ดิน	รวม		เขตการปกครอง	
	จำนวน	ร้อยละ	ในเขตเทศบาล	นอกเขตเทศบาล
การครอบครองที่อยู่อาศัย^{1/}	597,249	100.0	100.0	100.0
เจ้าของ	301,147	50.4	45.4	68.1
เช่าซื้อ	9,264	1.6	0.4	0.7
เช่า	242,078	40.5	45.2	24.0
ไม่เสียค่าเช่า/ให้อยู่เปล่า	41,297	6.9	7.2	6.1
อื่น ๆ	3,464	0.6	3.2	3.3
การครอบครองที่ดิน^{1/}	310,410	100.0	100.0	100.0
เจ้าของ	271,728	87.5	86.2	90.8
เช่าซื้อ	18,214	5.9	6.8	3.5
เช่า	11,383	3.7	3.9	3.2
ไม่เสียค่าเช่า	7,965	2.6	2.7	2.1
อื่น ๆ	1,120	0.4	0.4	0.4

1/ ไม่รวมไม่ทราบ

3. แหล่งที่มาของน้ำดื่ม น้ำใช้

สำหรับแหล่งที่มาของน้ำดื่มในจังหวัดชลบุรี พบว่า ครึ่งเรือนส่วนใหญ่จะดื่มน้ำที่มาจากกรบรจุขวด หรือตู้้ำน้ำหยอดเหรียญ ร้อยละ 75.4 รองลงมาคือ น้ำประปาผ่านการบำบัด โดยการต้มหรือกรอง ร้อยละ 12.8 และ น้ำฝน ร้อยละ 6.5 เมื่อพิจารณาจากเขตการปกครอง พบว่า ครึ่งเรือนที่อยู่ในเขตเทศบาลมีสัดส่วนของการดื่มน้ำดื่มบรรจุขวดและน้ำประปาที่นำมาผ่านการบำบัดโดยการต้มหรือกรอง สูงกว่านอกเขตเทศบาล แต่สัดส่วนการดื่มน้ำฝนของครึ่งเรือนนอกเขตเทศบาลสูงกว่าในเขตเทศบาลมาก

สำหรับน้ำใช้นั้น ครึ่งเรือนส่วนใหญ่ใช้น้ำประปา ร้อยละ 87.2 รองลงมาใช้น้ำบ่อ ร้อยละ 8.2 และสัดส่วนการใช้น้ำประปาของครึ่งเรือนในเขตเทศบาลสูงกว่านอกเขตเทศบาล (ร้อยละ 90.6 และร้อยละ 75.1)

ตาราง 16 ร้อยละของครึ่งเรือนส่วนบุคคล จำแนกตามแหล่งที่มาของน้ำดื่ม น้ำใช้ และเขตการปกครอง

แหล่งที่มาของน้ำดื่มและน้ำใช้	รวม	เขตการปกครอง	
		ในเขตเทศบาล	นอกเขตเทศบาล
น้ำดื่ม	100.0	100.0	100.0
น้ำประปา	3.4	3.1	4.6
น้ำประปา (ต้ม/กรอง)	12.8	13.7	9.5
น้ำบาดาล	0.2	0.2	0.4
น้ำบ่อ	1.7	0.9	4.4
น้ำจากแม่น้ำ ลำคลองฯ	0.0	0.0	0.0
น้ำฝน	6.5	1.9	22.8
น้ำดื่มบรรจุขวด ตู้้ำน้ำหยอดเหรียญ	75.4	80.3	58.2
น้ำใช้	100.0	100.0	100.0
น้ำประปา	87.2	90.6	75.1
น้ำประปา (ต้ม/กรอง)	-	-	-
น้ำบาดาล	3.6	2.9	6.3
น้ำบ่อ	8.2	6.1	15.6
น้ำจากแม่น้ำ ลำคลองฯ	0.2	0.1	0.6
น้ำฝน	0.8	0.3	2.3

4. ประเภทของการใช้ส้วม

จากตาราง 17 แสดงให้เห็นถึงประเภทของส้วมที่ใช้ในจังหวัดชลบุรี รวมถึงสุขอนามัยและความสะอาดสบายในการใช้ส้วมของประชากร พบว่า คร้วเรือนที่อยู่ในเขตเทศบาลจะใช้ส้วมแบบนั่งห้อยเท้าสูงกว่าคร้วเรือนที่อยู่นอกเขตเทศบาล (ร้อยละ 62.2 และร้อยละ 35.5) แต่คร้วเรือนที่อยู่นอกเขตเทศบาลจะใช้ส้วมแบบนั่งยองสูงกว่าในเขตเทศบาล (ร้อยละ 60.0 และร้อยละ 35.5)

ตาราง 17 ร้อยละของคร้วเรือนส่วนบุคคล จำแนกตามประเภทของการใช้ส้วม และเขตการปกครอง

ประเภทของการใช้ส้วม	รวม	เขตการปกครอง	
		ในเขตเทศบาล	นอกเขตเทศบาล
รวม	100.0	100.0	100.0
ส้วมแบบนั่งห้อยเท้า	56.3	62.2	35.5
ส้วมแบบนั่งยอง	40.9	35.5	60.0
ส้วมแบบนั่งห้อยเท้าและส้วมแบบนั่งยอง	2.6	2.2	4.2
อื่น ๆ ^{1/}	0.1	0.1	0.3

1/ รวมส้วมหลุม ดั้ง ถ่ายลงแม่น้ำ ลำคลอง และไม่มีส้วม

5. การใช้เชื้อเพลิงในการประกอบอาหาร

สำหรับการใช้เชื้อเพลิงในการประกอบอาหารของคร้วเรือนในจังหวัดชลบุรี พบว่า ส่วนใหญ่ร้อยละ 82.0 ใช้ก๊าซเป็นเชื้อเพลิงในการประกอบอาหาร ซึ่งคร้วเรือนในเขตเทศบาลและนอกเขตเทศบาลก็มีลักษณะเช่นเดียวกับภาพรวมของทั้งจังหวัด และสัดส่วนคร้วเรือนในเขตเทศบาลใช้ไฟฟ้าในการประกอบอาหารสูงกว่านอกเขตเทศบาล ในขณะที่คร้วเรือนนอกเขตเทศบาลใช้ถ่าน ฟืน เศษไม้ สูงกว่าในเขตเทศบาล

ตาราง 18 ร้อยละของคร้วเรือนส่วนบุคคล จำแนกตามประเภทเชื้อเพลิงที่ใช้ในการประกอบอาหาร และเขตการปกครอง

ประเภทเชื้อเพลิงที่ใช้ในการประกอบอาหาร ^{1/}	รวม	เขตการปกครอง	
		ในเขตเทศบาล	นอกเขตเทศบาล
รวม	100.0	100.0	100.0
ก๊าซ	82.0	79.6	90.5
ถ่าน ฟืน เศษไม้	1.0	0.7	2.0
ไฟฟ้า	7.8	8.8	4.1
น้ำมันก๊าด และอื่นๆ	0.0	0.0	0.0
ไม่มีการหุงต้ม	9.2	10.9	3.4

1/ ไม่รวมไม่ทราบ

6. การเป็นเจ้าของเครื่องใช้ในครัวเรือน

การเป็นเจ้าของเครื่องใช้ต่าง ๆ ในครัวเรือน หมายถึง การเป็นเจ้าของ โทรทัศน์ เครื่องเล่นวีซีดี/ดีวีดี โทรศัพท์มือถือ คอมพิวเตอร์ ตู้เย็น/ตู้แช่ ไมโครเวฟ/เตาอบ เครื่องซักผ้า เครื่องปรับอากาศ รถยนต์ รถจักรยานยนต์ และรถที่ใช้ในการเกษตร พบว่า เครื่องใช้ดังกล่าวจะมีในครัวเรือนที่อยู่ในเขตเทศบาลใกล้เคียงกับนอกเขตเทศบาล แต่ครัวเรือนที่อยู่นอกเขตเทศบาลเป็นเจ้าของเครื่องใช้ประเภทรถจักรยานยนต์ รถแทรกเตอร์ 4 ล้อ ที่ใช้ในการเกษตร และรถไถ 2 ล้อ (รถไถเดินตาม) มากกว่าในเขตเทศบาล

นอกจากนี้ยังสอบถามถึงการมีอุปกรณ์และการใช้เทคโนโลยี คือ เคเบิลทีวี จานดาวเทียม และการใช้อินเทอร์เน็ตในครัวเรือน พบว่า ส่วนใหญ่ครัวเรือนในเขตเทศบาลมีการใช้เคเบิลทีวี และอินเทอร์เน็ตสูงกว่านอกเขตเทศบาล ในขณะที่ครัวเรือนนอกเขตเทศบาลมีการใช้จานดาวเทียมสูงกว่าในเขตเทศบาล (ตาราง 19)

ตาราง 19 จำนวนและร้อยละของครัวเรือนส่วนบุคคล จำแนกตามการเป็นเจ้าของเครื่องใช้ในครัวเรือน การมีอุปกรณ์เทคโนโลยีในครัวเรือน และเขตการปกครอง

การเป็นเจ้าของเครื่องใช้ และการมีอุปกรณ์เทคโนโลยีในครัวเรือน	จำนวนครัวเรือน ที่เป็นเจ้าของ/มีใช้	ร้อยละ	เขตการปกครอง	
			ในเขตเทศบาล	นอกเขตเทศบาล
การเป็นเจ้าของเครื่องใช้ในครัวเรือน	597,249	100.0	100.0	100.0
โทรทัศน์	559,566	93.7	93.2	95.3
เครื่องเล่น วีซีดี/ดีวีดี	426,624	71.4	71.4	71.4
โทรศัพท์มือถือ	551,828	92.4	92.4	92.5
คอมพิวเตอร์	181,666	30.4	31.8	25.6
ตู้เย็น/ตู้แช่	482,712	80.8	79.2	86.7
ไมโครเวฟ/เตาอบ	129,342	21.7	22.9	17.2
เครื่องซักผ้า	333,508	55.8	54.9	59.0
เครื่องปรับอากาศ	173,101	29.0	32.2	17.6
รถยนต์ส่วนบุคคล/รถปิกอัพ/รถตู้	270,761	45.3	45.2	45.7
รถจักรยานยนต์	463,195	77.6	75.9	83.3
รถแทรกเตอร์ 4 ล้อ	7,568	1.3	1.0	2.2
รถไถ 2 ล้อ (รถไถเดินตาม)	9,629	1.6	0.8	4.5
การมีอุปกรณ์เทคโนโลยีในครัวเรือน	597,249	100.0	100.0	100.0
เคเบิลทีวี	304,184	50.9	60.9	15.9
จานดาวเทียม	109,370	18.3	16.0	26.4
อินเทอร์เน็ต	97,375	16.3	18.6	8.3

ตารางสถิติ

ตารางประชากร

สารบัญตารางสถิติ

ตารางประชากร

- ตารางที่ 1 ประชากรจำแนกตามเพศ ครั้วเรือนจำแนกตามประเภทของครั้วเรือน อำเภอ และเขตการปกครอง
- ตารางที่ 2 ประชากรจำแนกอายุรายปี เพศ และเขตการปกครอง
- ตารางที่ 3 ประชากรจำแนกตามกลุ่มอายุ เพศ อำเภอ และเขตการปกครอง
- ตารางที่ 4 ประชากรจำแนกตามศาสนา เพศ และเขตการปกครอง
- ตารางที่ 5 ประชากรจำแนกตามสัญชาติ เพศ และเขตการปกครอง
- ตารางที่ 6 ประชากรจำแนกตามภาษาที่ใช้พูดในครั้วเรือน เพศ และเขตการปกครอง
- ตารางที่ 7 ประชากรอายุ 3 ปีขึ้นไป จำแนกตามระดับชั้นที่กำลังเรียน กลุ่มอายุ เพศ และเขตการปกครอง
- ตารางที่ 8 ประชากรอายุ 3 ปีขึ้นไป จำแนกตามระดับชั้นที่เรียนสำเร็จ กลุ่มอายุ เพศ และเขตการปกครอง
- ตารางที่ 9 ประชากรอายุ 10 ปีขึ้นไป จำแนกตามการอ่านออกเขียนได้ กลุ่มอายุ เพศ และเขตการปกครอง
- ตารางที่ 10 ประชากรอายุ 13 ปีขึ้นไป จำแนกตามสถานภาพสมรส กลุ่มอายุ เพศ และเขตการปกครอง
- ตารางที่ 11 หญิงเคยสมรสอายุ 13 ปีขึ้นไป จำแนกตามจำนวนบุตรเกิดรอด จำนวนบุตรเกิดรอดโดยเฉลี่ย กลุ่มอายุของหญิง และเขตการปกครอง
- ตารางที่ 12 หญิงเคยสมรสอายุ 13 ปีขึ้นไป จำแนกตามจำนวนบุตรที่มีชีวิตอยู่ จำนวนบุตรที่มีชีวิตอยู่โดยเฉลี่ย กลุ่มอายุของหญิง และเขตการปกครอง
- ตารางที่ 13 ประชากรจำแนกตามลักษณะความพิการ เพศ และเขตการปกครอง
- ตารางที่ 14 ประชากรอายุ 15 ปีขึ้นไปทำงานในรอบปี จำแนกตามหมวดอาชีพ กลุ่มอายุ เพศ และเขตการปกครอง
- ตารางที่ 15 ประชากรอายุ 15 ปีขึ้นไปทำงานในรอบปี จำแนกตามหมวดอุตสาหกรรม กลุ่มอายุ เพศ และเขตการปกครอง
- ตารางที่ 16 ประชากรอายุ 15 ปีขึ้นไปทำงานในรอบปี จำแนกตามสถานภาพการทำงาน กลุ่มอายุ เพศ และเขตการปกครอง
- ตารางที่ 17 ประชากรจำแนกตามสถานที่เกิด เพศ และเขตการปกครอง
- ตารางที่ 18 ประชากรจำแนกตามลักษณะการย้ายถิ่น เพศ และเขตการปกครอง
- ตารางที่ 19 ประชากรที่ย้ายถิ่นภายใน 5 ปี จำแนกตามสถานที่อยู่ก่อนย้าย กลุ่มอายุ และเพศ
- ตารางที่ 20 ประชากรที่ย้ายถิ่นภายใน 5 ปี จำแนกตามเหตุผลของการย้ายถิ่น เพศ และเขตการปกครอง
- ตารางที่ 21 ประชากรจำแนกตามการมีชื่อในทะเบียนบ้าน เพศ และเขตการปกครอง
- ตารางที่ 22 ครั้วเรือนส่วนบุคคลจำแนกตามกลุ่มอายุของหัวหน้าครั้วเรือน เพศ และเขตการปกครอง

ตารางที่ 1 ประชากร จำแนกตามเพศ ครัวเรือน จำแนกตามประเภทของครัวเรือน อำเภอ และเขตการปกครอง

Table 1 Population by sex, household by type of households, amphoe and area

อำเภอ และเขตการปกครอง	ประชากร			ประชากรในครัวเรือนส่วนบุคคล			ประชากรในครัวเรือนกลุ่มบุคคล			จำนวนครัวเรือน			จำนวนประชากร เฉลี่ยต่อครัวเรือน ส่วนบุคคล Population per private household	Amphoe and area
	Population			Population in private households			Population in collective households			Number of households				
	รวม Total	ชาย Male	หญิง Female	รวม Total	ชาย Male	หญิง Female	รวม Total	ชาย Male	หญิง Female	รวม Total	ส่วนบุคคล Private households	กลุ่มบุคคล Collective households		
ยอดรวม	1,555,358	773,437	781,921	1,482,778	735,571	747,207	72,580	37,866	34,714	599,735	597,249	2,486	2.5	Total
ในเขตเทศบาล	1,158,989	575,321	583,668	1,099,381	546,383	552,998	59,608	28,938	30,671	466,206	464,853	1,353	2.4	Municipal area
นอกเขตเทศบาล	396,369	198,117	198,252	383,397	189,188	194,209	12,972	8,929	4,043	133,529	132,396	1,133	2.9	Non-municipal area
อำเภอเมืองชลบุรี	352,301	170,529	181,772	318,196	157,967	160,229	34,105	12,562	21,543	143,459	142,339	1,120	2.2	Amphoe Mueang Chon Buri
ในเขตเทศบาล	321,149	155,313	165,836	289,502	144,125	145,377	31,647	11,188	20,460	132,877	132,220	657	2.2	Municipal area
นอกเขตเทศบาล	31,152	15,216	15,936	28,694	13,842	14,852	2,458	1,374	1,084	10,582	10,119	463	2.8	Non-municipal area
อำเภอบ้านบึง	100,381	49,205	51,176	95,275	46,211	49,064	5,106	2,994	2,112	32,484	32,271	213	3.0	Amphoe Ban Bung
ในเขตเทศบาล	38,702	18,862	19,840	35,995	17,495	18,499	2,708	1,367	1,341	13,350	13,307	43	2.7	Municipal area
นอกเขตเทศบาล	61,679	30,343	31,336	59,280	28,715	30,565	2,399	1,628	771	19,135	18,965	170	3.1	Non-municipal area
อำเภอหนองใหญ่	22,066	10,703	11,363	21,818	10,512	11,306	248	191	57	5,712	5,696	16	3.8	Amphoe Nong Yai
ในเขตเทศบาล	7,721	3,794	3,927	7,661	3,751	3,911	60	43	16	2,153	2,144	9	3.6	Municipal area
นอกเขตเทศบาล	14,345	6,909	7,436	14,157	6,761	7,396	188	148	40	3,559	3,552	7	4.0	Non-municipal area
อำเภอบางละมุง	335,415	163,118	172,297	330,533	159,655	170,877	4,883	3,463	1,420	161,745	161,598	147	2.0	Amphoe Bang Lamung
ในเขตเทศบาล	320,262	155,806	164,456	317,112	153,843	163,269	3,150	1,964	1,186	157,246	157,119	127	2.0	Municipal area
นอกเขตเทศบาล	15,153	7,312	7,841	13,420	5,813	7,608	1,733	1,499	234	4,500	4,480	20	3.0	Non-municipal area
อำเภอพานทอง	70,423	33,265	37,158	69,856	32,911	36,946	567	354	212	26,600	26,488	112	2.6	Amphoe Phan Thong
ในเขตเทศบาล	19,867	9,868	9,999	19,613	9,715	9,898	254	152	102	7,580	7,526	54	2.6	Municipal area
นอกเขตเทศบาล	50,556	23,397	27,159	50,243	23,195	27,048	313	202	111	19,020	18,962	58	2.6	Non-municipal area
อำเภอพนัสนิคม	119,749	59,829	59,920	118,134	58,595	59,539	1,615	1,234	381	34,789	34,593	196	3.4	Amphoe Phanat Nikhom
ในเขตเทศบาล	33,050	15,990	17,060	32,586	15,674	16,912	464	316	147	7,949	7,927	22	4.1	Municipal area
นอกเขตเทศบาล	86,699	43,838	42,860	85,548	42,921	42,627	1,151	917	234	26,840	26,666	174	3.2	Non-municipal area
อำเภอศรีราชา	332,984	166,410	166,575	320,030	161,227	158,802	12,955	5,182	7,772	127,729	127,645	84	2.5	Amphoe Si Racha
ในเขตเทศบาล	277,395	137,936	139,459	265,840	133,087	132,753	11,556	4,849	6,706	105,838	105,763	75	2.5	Municipal area
นอกเขตเทศบาล	55,589	28,473	27,116	54,190	28,140	26,050	1,399	333	1,066	21,891	21,882	9	2.5	Non-municipal area
อำเภอเกาะสีชัง	3,113	1,438	1,675	3,104	1,429	1,675	9	9	-	1,035	1,034	1	3.0	Amphoe Ko Sichang
ในเขตเทศบาล	3,113	1,438	1,675	3,104	1,429	1,675	9	9	-	1,035	1,034	1	3.0	Municipal area
นอกเขตเทศบาล	-	-	-	-	-	-	-	-	-	-	-	-	-	Non-municipal area

ตารางที่ 1 ประชากร จำแนกตามเพศ ครัวเรือน จำแนกตามประเภทของครัวเรือน อำเภอ และเขตการปกครอง (ต่อ)

Table 1 Population by sex, household by type of households, amphoe and area (Contd.)

อำเภอ และเขตการปกครอง	ประชากร			ประชากรในครัวเรือนส่วนบุคคล			ประชากรในครัวเรือนกลุ่มบุคคล			จำนวนครัวเรือน			จำนวนประชากร เฉลี่ยต่อครัวเรือน ส่วนบุคคล Population per private household	Amphoe and area
	Population			Population in private households			Population in collective households			Number of households				
	รวม Total	ชาย Male	หญิง Female	รวม Total	ชาย Male	หญิง Female	รวม Total	ชาย Male	หญิง Female	รวม Total	ส่วนบุคคล Private households	กลุ่มบุคคล Collective households		
อำเภอลำดวน	140,643	79,426	61,218	129,877	69,255	60,621	10,767	10,171	596	43,969	43,603	366	3.0	Amphoe Lamdun
ในเขตเทศบาล	103,644	59,331	44,313	94,956	51,111	43,845	8,688	8,221	467	29,348	29,063	285	3.3	Municipal area
นอกเขตเทศบาล	36,999	20,094	16,905	34,921	18,145	16,776	2,078	1,950	129	14,621	14,540	81	2.4	Non-municipal area
อำเภอบ่อทอง	44,177	22,380	21,797	42,670	21,429	21,241	1,507	951	556	12,393	12,200	193	3.5	Amphoe Bo Thong
ในเขตเทศบาล	17,995	8,998	8,997	17,407	8,641	8,766	588	357	231	4,423	4,351	72	4.0	Municipal area
นอกเขตเทศบาล	26,182	13,382	12,799	25,262	12,788	12,474	919	594	325	7,970	7,849	121	3.2	Non-municipal area
อำเภอเกาะจันทร์	34,105	17,135	16,970	33,285	16,379	16,906	820	756	64	9,819	9,781	38	3.4	Amphoe Ko Chan
ในเขตเทศบาล	16,089	7,983	8,106	15,604	7,512	8,092	485	472	14	4,407	4,399	8	3.5	Municipal area
นอกเขตเทศบาล	18,016	9,152	8,864	17,681	8,868	8,814	335	284	50	5,412	5,382	30	3.3	Non-municipal area

ตารางที่ 2 ประชากร จำแนกตามอายุรายปี เพศ และเขตการปกครอง

Table 2 Population by single year of age, sex and area

อายุรายปี	ประชากร Population			ในเขตเทศบาล Municipal area			นอกเขตเทศบาล Non-municipal area			Single year of age
	รวม	ชาย	หญิง	รวม	ชาย	หญิง	รวม	ชาย	หญิง	
	Total	Male	Female	Total	Male	Female	Total	Male	Female	
ยอดรวม	1,555,358	773,437	781,921	1,158,989	575,321	583,668	396,369	198,117	198,252	Total
ส่วนร้อย	100.0	49.7	50.3	100.0	49.6	50.4	100.0	50.0	50.0	Percent
ต่ำกว่า 1	3,245	1,809	1,436	2,166	1,206	961	1,079	603	476	Under 1
1	2,922	1,322	1,599	1,900	825	1,075	1,022	498	524	1
2	3,419	1,637	1,782	2,270	1,029	1,241	1,148	608	540	2
3	3,583	1,681	1,902	2,441	1,128	1,313	1,142	553	589	3
4	13,576	6,317	7,259	9,324	4,301	5,023	4,252	2,016	2,236	4
5	14,254	6,920	7,334	9,598	4,583	5,016	4,656	2,337	2,319	5
6	13,528	6,355	7,172	8,950	4,095	4,855	4,578	2,261	2,317	6
7	14,505	6,930	7,575	9,731	4,473	5,258	4,773	2,457	2,317	7
8	14,218	6,786	7,431	9,752	4,508	5,243	4,466	2,278	2,188	8
9	14,575	6,815	7,760	10,031	4,633	5,398	4,544	2,182	2,362	9
10	16,597	7,670	8,927	11,915	5,311	6,604	4,682	2,360	2,322	10
11	14,230	6,669	7,561	9,948	4,543	5,405	4,282	2,127	2,156	11
12	17,325	7,869	9,456	12,175	5,318	6,857	5,150	2,551	2,599	12
13	17,782	8,223	9,559	12,256	5,433	6,823	5,526	2,790	2,736	13
14	17,025	7,959	9,065	11,734	5,360	6,374	5,291	2,599	2,691	14
15	16,197	7,349	8,848	11,131	4,909	6,223	5,065	2,441	2,625	15
16	15,555	6,959	8,595	10,724	4,568	6,157	4,830	2,392	2,438	16
17	17,935	8,420	9,515	12,220	5,589	6,631	5,715	2,831	2,884	17
18	26,585	11,387	15,198	20,717	8,407	12,309	5,868	2,980	2,889	18
19	28,982	12,369	16,613	22,385	9,034	13,351	6,597	3,335	3,262	19
20	34,278	14,253	20,025	27,543	10,962	16,581	6,735	3,291	3,443	20
21	28,560	13,437	15,123	22,215	10,058	12,157	6,345	3,380	2,965	21

ตารางที่ 2 ประชากร จำแนกตามอายุรายปี เพศ และเขตการปกครอง (ต่อ)

Table 2 Population by single year of age, sex and area (Contd.)

อายุรายปี	ประชากร Population			ในเขตเทศบาล Municipal area			นอกเขตเทศบาล Non-municipal area			Single year of age
	รวม	ชาย	หญิง	รวม	ชาย	หญิง	รวม	ชาย	หญิง	
	Total	Male	Female	Total	Male	Female	Total	Male	Female	
22	27,774	13,731	14,044	20,780	9,933	10,847	6,994	3,797	3,197	22
23	26,500	12,601	13,899	19,685	9,203	10,482	6,815	3,398	3,417	23
24	28,650	12,887	15,763	21,712	9,536	12,176	6,938	3,351	3,587	24
25	36,380	16,699	19,681	27,934	12,599	15,334	8,446	4,100	4,346	25
26	33,896	15,501	18,395	25,368	11,372	13,996	8,528	4,129	4,399	26
27	40,012	18,491	21,521	30,543	13,837	16,706	9,470	4,654	4,816	27
28	43,806	20,881	22,925	33,576	15,554	18,022	10,230	5,327	4,903	28
29	43,820	22,219	21,601	34,440	17,327	17,113	9,381	4,893	4,488	29
30	53,981	27,724	26,257	43,273	21,796	21,476	10,708	5,928	4,781	30
31	32,330	16,741	15,590	24,750	12,685	12,065	7,580	4,056	3,525	31
32	37,973	19,845	18,127	29,384	15,215	14,169	8,589	4,631	3,958	32
33	33,201	17,342	15,860	25,189	13,011	12,178	8,013	4,331	3,682	33
34	33,169	17,156	16,013	25,847	13,226	12,621	7,322	3,930	3,391	34
35	39,976	21,281	18,695	31,485	16,698	14,788	8,491	4,584	3,907	35
36	33,286	17,947	15,340	25,617	13,849	11,769	7,669	4,098	3,571	36
37	29,878	15,791	14,087	22,888	12,141	10,748	6,989	3,650	3,339	37
38	33,703	17,366	16,337	25,937	13,368	12,569	7,767	3,998	3,769	38
39	33,299	18,111	15,188	25,856	14,298	11,558	7,443	3,813	3,630	39
40	41,904	22,169	19,736	33,081	17,486	15,595	8,823	4,682	4,141	40
41	24,614	12,811	11,803	18,248	9,610	8,638	6,366	3,201	3,165	41
42	31,648	16,958	14,690	23,960	12,872	11,088	7,688	4,085	3,602	42
43	25,246	13,106	12,140	18,777	9,917	8,860	6,469	3,189	3,280	43
44	22,342	11,170	11,172	16,301	8,188	8,113	6,041	2,981	3,060	44
45	29,394	15,667	13,728	22,310	12,072	10,238	7,084	3,595	3,489	45
46	22,782	12,170	10,612	16,630	9,089	7,542	6,152	3,082	3,070	46

ตารางที่ 2 ประชากร จำแนกตามอายุรายปี เพศ และเขตการปกครอง (ต่อ)

Table 2 Population by single year of age, sex and area (Contd.)

อายุรายปี	ประชากร Population			ในเขตเทศบาล Municipal area			นอกเขตเทศบาล Non-municipal area			Single year of age
	รวม	ชาย	หญิง	รวม	ชาย	หญิง	รวม	ชาย	หญิง	
	Total	Male	Female	Total	Male	Female	Total	Male	Female	
47	21,414	11,308	10,106	15,869	8,554	7,315	5,545	2,754	2,791	47
48	22,713	11,856	10,857	17,003	8,967	8,035	5,710	2,888	2,822	48
49	20,356	10,548	9,809	15,180	7,977	7,203	5,176	2,571	2,606	49
50	25,282	13,377	11,905	19,480	10,475	9,005	5,802	2,903	2,899	50
51	15,029	7,684	7,345	10,523	5,538	4,986	4,506	2,146	2,360	51
52	17,410	9,193	8,216	13,044	7,049	5,995	4,366	2,145	2,222	52
53	17,211	8,649	8,563	12,380	6,402	5,978	4,831	2,246	2,585	53
54	14,484	7,226	7,258	10,586	5,470	5,116	3,898	1,756	2,142	54
55	14,774	7,642	7,132	10,699	5,725	4,973	4,076	1,917	2,159	55
56	12,980	6,546	6,434	9,185	4,754	4,431	3,795	1,792	2,003	56
57	11,465	5,536	5,929	8,136	3,991	4,145	3,329	1,546	1,783	57
58	12,638	6,315	6,323	9,185	4,754	4,431	3,453	1,561	1,892	58
59	10,420	5,323	5,097	7,465	3,936	3,529	2,955	1,387	1,567	59
60	14,849	7,761	7,089	11,373	6,160	5,214	3,476	1,601	1,875	60
61	8,762	4,426	4,336	6,058	3,186	2,872	2,704	1,240	1,464	61
62	10,371	5,604	4,767	7,707	4,390	3,317	2,664	1,214	1,450	62
63	10,222	5,566	4,657	7,545	4,264	3,281	2,677	1,302	1,376	63
64	9,845	5,804	4,041	7,598	4,782	2,816	2,247	1,022	1,225	64
65	10,204	5,909	4,295	7,822	4,799	3,023	2,382	1,110	1,272	65
66	7,461	4,221	3,241	5,365	3,241	2,124	2,096	980	1,116	66
67	7,419	4,235	3,184	5,429	3,296	2,133	1,990	939	1,051	67
68	8,228	4,740	3,488	5,952	3,717	2,235	2,276	1,023	1,253	68
69	5,927	3,231	2,696	3,978	2,273	1,705	1,949	957	992	69
70	6,606	3,211	3,396	4,714	2,396	2,318	1,893	815	1,078	70
71	4,768	2,380	2,388	3,025	1,613	1,412	1,743	767	976	71

ตารางที่ 2 ประชากร จำแนกตามอายุรายปี เพศ และเขตการปกครอง (ต่อ)

Table 2 Population by single year of age, sex and area (Contd.)

อายุรายปี	ประชากร Population			ในเขตเทศบาล Municipal area			นอกเขตเทศบาล Non-municipal area			Single year of age
	รวม	ชาย	หญิง	รวม	ชาย	หญิง	รวม	ชาย	หญิง	
	Total	Male	Female	Total	Male	Female	Total	Male	Female	
72	5,547	2,728	2,819	3,674	1,842	1,832	1,872	885	987	72
73	4,531	1,994	2,537	2,907	1,276	1,631	1,624	718	906	73
74	4,274	1,910	2,364	2,824	1,288	1,536	1,450	622	828	74
75	4,150	1,766	2,384	2,653	1,105	1,548	1,497	661	836	75
76	3,511	1,534	1,977	2,214	957	1,257	1,298	577	720	76
77	2,793	1,222	1,572	1,718	746	972	1,075	476	600	77
78	3,543	1,412	2,131	2,282	876	1,406	1,261	536	725	78
79	2,095	913	1,182	1,223	574	649	872	339	532	79
80	2,740	1,125	1,615	1,749	725	1,024	991	400	591	80
81	1,740	740	1,000	1,015	415	600	725	325	400	81
82	2,010	841	1,169	1,204	535	669	806	306	500	82
83	1,691	647	1,044	1,055	396	660	635	251	384	83
84	1,496	576	920	917	354	562	579	222	358	84
85	1,084	373	711	634	221	413	451	153	298	85
86	933	406	527	548	260	287	386	146	240	86
87	822	295	527	482	172	310	340	123	217	87
88	605	209	396	389	126	264	216	84	132	88
89	475	191	284	237	95	142	238	95	143	89
90	496	187	309	316	132	184	180	55	125	90
91	274	100	175	147	58	88	128	41	86	91
92	246	93	153	137	40	97	110	53	57	92
93	269	135	134	192	111	81	77	24	53	93
94	206	72	134	133	47	87	73	26	47	94
95	129	38	92	65	19	45	65	18	46	95
96	135	46	89	83	29	54	52	17	35	96

ตารางที่ 5 ประชากร จำแนกตามสัญชาติ เพศ และเขตการปกครอง

Table 5 Population by nationality, sex and area

สัญชาติ	ประชากร Population			ในเขตเทศบาล Municipal area			นอกเขตเทศบาล Non-municipal area			Nationality
	รวม Total	ชาย Male	หญิง Female	รวม Total	ชาย Male	หญิง Female	รวม Total	ชาย Male	หญิง Female	
ยอดรวม	1,555,358	773,437	781,921	1,158,989	575,321	583,668	396,369	198,117	198,252	Total
ไทย	1,408,458	671,886	736,572	1,034,541	486,020	548,520	373,917	185,866	188,051	Thailand
เอเชีย	91,577	53,012	38,565	70,175	41,500	28,675	21,403	11,512	9,890	Asia
บังคลาเทศ	476	256	221	219	127	92	257	129	128	Bangladesh
จีน	7,294	3,678	3,616	6,438	2,968	3,471	856	710	145	China
กัมพูชา	26,358	15,096	11,262	16,266	9,850	6,415	10,092	5,246	4,846	Cambodia
ฮ่องกง	152	143	9	152	143	9	-	-	-	Hong Kong
อินเดีย	632	410	223	629	407	223	3	3	-	India
อินโดนีเซีย	402	271	131	386	255	131	16	16	-	Indonesia
อิหร่าน	277	270	7	268	268	-	9	2	7	Iran
ญี่ปุ่น	6,333	5,724	609	6,281	5,674	608	52	50	2	Japan
ลาว	11,565	4,776	6,789	10,448	4,443	6,005	1,117	333	784	Lao
พม่า	32,143	18,403	13,740	23,400	13,483	9,917	8,744	4,920	3,823	Myanmar
มาเลเซีย	324	266	59	322	264	59	2	2	-	Malaysia
ปากีสถาน	130	98	31	130	98	31	-	-	-	Pakistan
ฟิลิปปินส์	727	336	390	725	335	390	2	2	-	Philippines
เกาหลีใต้	2,056	1,374	683	2,054	1,371	683	2	2	-	Republic of Korea
สิงคโปร์	186	177	9	186	177	9	-	-	-	Singapore
ไต้หวัน	483	278	205	461	261	200	22	17	5	Taiwan
เวียดนาม	257	44	212	257	44	212	-	-	-	Vietnam
อื่น ๆ	1,783	1,413	370	1,552	1,332	220	231	81	150	Others
อเมริกา	8,558	7,480	1,079	8,512	7,435	1,077	47	45	2	America
เม็กซิโก	144	89	55	144	89	55	-	-	-	Mexico
บราซิล	263	218	45	263	218	45	-	-	-	Brazil
แคนาดา	1,016	876	140	1,012	872	140	3	3	-	Canada
สหรัฐอเมริกา	6,780	6,068	712	6,739	6,029	710	41	39	2	U.S.A.
อื่น ๆ	356	228	127	353	226	127	2	2	-	Others

ตารางที่ 5 ประชากร จำแนกตามสัญชาติ เพศ และเขตการปกครอง

Table 5 Population by nationality, sex and area

สัญชาติ	ประชากร Population			ในเขตเทศบาล Municipal area			นอกเขตเทศบาล Non-municipal area			Nationality
	รวม Total	ชาย Male	หญิง Female	รวม Total	ชาย Male	หญิง Female	รวม Total	ชาย Male	หญิง Female	
ยุโรป	42,803	37,899	4,904	42,175	37,372	4,803	628	527	101	Europe
เดนมาร์ก	1,041	899	142	1,041	899	142	-	-	-	Denmark
ฝรั่งเศส	2,585	2,301	284	2,583	2,299	284	2	2	-	France
ฟินแลนด์	681	588	93	681	588	93	-	-	-	Finland
เยอรมนี	6,561	5,941	620	6,503	5,886	618	58	56	2	Germany
อิตาลี	1,719	1,484	235	1,719	1,484	235	-	-	-	Italy
เนเธอร์แลนด์	1,051	968	83	926	843	83	125	125	-	Netherlands
นอร์เวย์	1,248	1,163	85	1,187	1,102	85	61	61	-	Norway
รัสเซีย	2,599	1,862	737	2,599	1,862	737	-	-	-	Russian Fedreation
สวิตเซอร์แลนด์	1,319	1,170	149	1,310	1,161	149	9	9	-	Switzerland
สวีเดน	1,094	1,001	93	1,077	986	91	17	15	2	Sweden
สหราชอาณาจักร	18,873	17,024	1,850	18,538	16,781	1,757	335	243	92	United Kingdom
อื่น ๆ	4,031	3,499	532	4,009	3,481	528	22	18	4	Others
แปซิฟิก	2,545	2,076	469	2,421	2,074	346	124	2	123	Pacific
ออสเตรเลีย	2,314	1,863	451	2,190	1,862	328	124	2	123	Australia
นิวซีแลนด์	231	212	18	231	212	18	-	-	-	New Zealand
อื่น ๆ	-	-	-	-	-	-	-	-	-	Others
แอฟริกา	182	153	29	181	153	27	2	-	2	Africa
แคเมอรูน	29	18	11	27	18	9	2	-	2	Cameroon
อียิปต์	-	-	-	-	-	-	-	-	-	Egypt
ไนจีเรีย	18	18	-	18	18	-	-	-	-	Nigeria
ซูดาน	-	-	-	-	-	-	-	-	-	Sudan
แอฟริกาใต้	27	27	-	27	27	-	-	-	-	South Africa
อื่น ๆ	109	91	18	109	91	18	-	-	-	Others
อื่น ๆ	358	256	102	337	245	93	21	11	9	Others
ไม่ทราบประเทศ	813	612	201	585	458	126	228	153	74	Unknown nationality
ไม่ทราบ	63	63	-	63	63	-	-	-	-	Unknown

ตารางที่ 6 ประชากร จำแนกตามภาษาที่ใช้พูดในครัวเรือน เพศ และเขตการปกครอง

Table 6 Population by usual languages spoken at home, sex and area

ภาษาที่ใช้พูด ในครัวเรือน	ประชากร Population			ในเขตเทศบาล Municipal area			นอกเขตเทศบาล Non-municipal area			Usual languages spoken at home
	รวม	ชาย	หญิง	รวม	ชาย	หญิง	รวม	ชาย	หญิง	
	Total	Male	Female	Total	Male	Female	Total	Male	Female	
ยอดรวม	1,555,358	773,437	781,921	1,158,989	575,321	583,668	396,369	198,117	198,252	Total
ภาษาไทยภาษาเดียว	1,453,641	701,300	752,341	1,072,602	511,291	561,311	381,039	190,009	191,030	Only Thai Language
ภาษาไทยและภาษาอื่น	45,528	30,601	14,927	39,596	27,328	12,268	5,932	3,273	2,660	Thai and others languages
ภาษาอื่นอย่างเดียว	56,189	41,536	14,652	46,791	36,702	10,090	9,397	4,835	4,563	Only others languages
ภาษาอื่นๆ ที่ใช้										Others languages
กระเหรี่ยง	574	350	225	480	306	174	94	43	51	Karen
ไทยจีน/ไทยเลย/ลาวเลย	552	326	226	460	279	181	92	47	45	Thaikueng
มอญ	278	175	103	219	140	79	59	35	24	Morn
ลาวครั่ง/ลาวซี้ครั่ง	1,093	649	444	999	596	403	94	53	41	Lao-krung
ม้ง/แม้ว	-	-	-	-	-	-	-	-	-	Hmong/Mea
ภาษาถิ่น	2,195	1,763	432	1,238	1,152	86	958	611	347	Local languages
มลายูถิ่น/นายู/ยาวิ	280	78	201	280	78	201	-	-	-	Malay/yawi
ภาษาพื้นเมืองและชาวเขาอื่นๆ	478	433	45	438	402	36	40	31	9	Dialect and others in Thailand
จีน	2,668	1,664	1,004	2,030	1,100	930	638	564	74	Chinese
พม่า	17,643	10,378	7,265	12,652	7,753	4,898	4,992	2,625	2,367	Burmeae
เวียดนาม/ญวน/แกว	19	5	14	9	-	9	10	5	5	Vietnam
ลาว	1,695	606	1,089	1,122	513	609	573	93	480	Lao
เขมร	14,391	8,395	5,996	7,147	4,713	2,433	7,244	3,682	3,563	Cambodia
เกาหลี	1,891	1,134	757	1,891	1,134	757	-	-	-	Korean
ญี่ปุ่น	5,648	5,034	614	5,645	5,032	612	4	2	2	Japanese
ตากาล็อก/ฟิลิปปินโน	50	19	30	48	18	30	2	2	-	Tagalog/Filipino
เบงกาลี/บังกาลี	102	40	63	102	40	63	-	-	-	Bengali/Banca Lee/Bangladesh
มาเลเซีย	612	301	312	612	301	312	-	-	-	Malaysia

ตารางที่ 6 ประชากรอายุ 5 ปีขึ้นไป จำแนกตามภาษาที่ใช้พูดในครัวเรือน เพศ และเขตการปกครอง (ต่อ)

Table 6 Population 5 years of age and over by usual languages spoken at home, sex and area (Contd.)

ภาษาที่ใช้พูด ในครัวเรือน	ประชากร Population			ในเขตเทศบาล Municipal area			นอกเขตเทศบาล Non-municipal area			Usual languages spoken at home
	รวม	ชาย	หญิง	รวม	ชาย	หญิง	รวม	ชาย	หญิง	
	Total	Male	Female	Total	Male	Female	Total	Male	Female	
อินโดนีเซีย	233	152	81	233	152	81	-	-	-	Indonesia
อินเดีย/ฮินดี	418	269	149	418	269	149	-	-	-	Indai/Hindi
อาหรับ	288	288	-	288	288	-	-	-	-	Arub
ภาษาอื่นๆ ที่ใช้พูดในทวีปเอเชีย	370	259	111	366	257	109	4	2	2	Others language in Asia
อังกฤษ	39,046	31,123	7,923	38,601	30,843	7,758	445	280	165	English
เยอรมัน	3,382	2,815	567	3,377	2,811	565	6	3	2	German
กรีก	36	36	-	36	36	-	-	-	-	Greek
สเปน	254	130	124	254	130	124	-	-	-	Spanish
โปแลนด์ (โปแลนด์)	80	80	-	80	80	-	-	-	-	Polish
ปอร์ตุเกส	9	-	9	9	-	9	-	-	-	Portugal
รัสเซีย	2,141	1,409	732	2,141	1,409	732	-	-	-	Russian
สวีดิช	477	380	97	468	377	91	9	3	6	Swedish
ฟินแลนด์	182	136	45	182	136	45	-	-	-	Finnish
ฝรั่งเศส	1,598	1,346	252	1,598	1,346	252	-	-	-	French
เดนมาร์ก	432	340	92	432	340	92	-	-	-	Danish
อิตาลี	1,288	1,082	206	1,288	1,082	206	-	-	-	Italian
ฮังการี	27	27	-	27	27	-	-	-	-	Hungarian
เม็กซิกัน	36	18	18	36	18	18	-	-	-	Mexican
คิวบัน	-	-	-	-	-	-	-	-	-	Cuban
ภาษาอื่นๆ ที่ใช้พูดในทวีปยุโรป/ อเมริกา/ออสเตรเลีย	848	671	177	848	671	177	-	-	-	Others language in Europe, America, Australia
แอฟริกา	-	-	-	-	-	-	-	-	-	Africa
ภาษาอื่นๆ ที่ใช้พูด ในทวีปแอฟริกา	29	18	11	27	18	9	2	-	2	Others language in Africa

ตารางที่ 8 ประชากรอายุ 3 ปีขึ้นไป จำแนกตามระดับชั้นที่เรียนสำเร็จ กลุ่มอายุ เพศ และเขตการปกครอง (ต่อ)

Table 8 Population 3 years of age and over by educational attainment, age group, sex and area (Contd.)

พื้นที่เรียนสำเร็จ เพศ และเขตการปกครอง	รวม Total	กลุ่มอายุ Age group															Educational attainment, sex and area	
		3 - 5	6 - 11	12 - 14	15 - 17	18 - 21	22 - 24	25 - 29	30 - 34	35 - 39	40 - 44	45 - 49	50 - 54	55 - 59	60 - 64	65 - 69		70 ขึ้นไป and over
ในเขตเทศบาล	1,152,653	21,363	60,327	36,165	34,076	92,860	62,177	151,860	148,442	131,783	110,368	86,992	66,012	44,669	40,281	28,546		Municipal area
ไม่มีการศึกษา	33,353	11,182	1,350	109	697	2,169	1,996	3,965	2,858	2,433	1,291	801	703	390	179	221		No education
มีการศึกษา	1,119,300	10,181	58,977	36,056	33,378	90,691	60,181	147,895	145,584	129,350	109,077	86,191	65,310	44,279	40,102	28,325		Educational attainment
ชั้นที่เรียนสำเร็จ	25,561	10,111	14,076	-	25	90	63	223	102	150	127	123	149	101	73	49		Grade of school attainment
ก่อนประถมศึกษา	379,461	-	44,875	20,311	2,600	8,011	8,666	23,889	30,125	34,885	41,095	37,953	35,564	26,810	21,908	15,319		Less than elementary level
ระดับประถมศึกษา																		Elementary level
ประถมปีที่ 1	11,407	-	10,102	-	5	71	28	141	149	113	99	65	90	103	105	89		Pratom 1
ประถมปีที่ 2	15,195	-	9,317	33	41	159	92	275	382	493	552	585	616	560	474	473		Pratom 2
ประถมปีที่ 3	14,889	-	11,243	104	132	202	163	395	406	332	397	294	268	194	188	169		Pratom 3
ประถมปีที่ 4	143,255	-	10,249	547	362	746	936	1,925	3,110	4,786	11,478	16,768	20,052	19,996	17,609	12,493		Pratom 4
ประถมปีที่ 5	14,025	-	3,491	8,067	264	294	217	229	328	275	313	193	150	103	46	19		Pratom 5
ประถมปีที่ 6	180,689	-	473	11,560	1,796	6,540	7,230	20,924	25,749	28,886	28,255	20,047	14,388	5,854	3,485	2,076		Pratom 6
ไม่ทราบชั้น	-	-	-	-	-	-	-	-	-	-	-	-	-	-	-	-		Unknown
ระดับมัธยมศึกษา	401,940	-	-	15,686	30,252	48,752	26,269	70,455	64,186	53,348	37,483	25,046	13,708	6,727	4,822	3,013		Secondary education
มัธยมศึกษาตอนต้น	190,360	-	-	15,686	18,826	15,787	12,658	30,262	29,398	24,698	16,806	11,761	6,860	3,558	2,004	1,045		Lower secondary level
มัธยมศึกษาปีที่ 1	11,561	-	-	10,574	531	49	20	69	71	29	41	53	49	30	16	10		Matayom 1
มัธยมศึกษาปีที่ 2	12,235	-	-	4,646	6,278	228	105	166	221	187	129	84	64	34	26	30		Matayom 2
มัธยมศึกษาปีที่ 3	166,564	-	-	466	12,017	15,510	12,533	30,026	29,106	24,482	16,636	11,624	6,747	3,494	1,962	1,005		Matayom 3
ไม่ทราบชั้น	-	-	-	-	-	-	-	-	-	-	-	-	-	-	-	-		Unknown
มัธยมศึกษาตอนปลาย	211,580	-	-	-	11,427	32,965	13,610	40,194	34,788	28,650	20,676	13,285	6,848	3,169	2,818	1,969		Upper secondary level
สายสามัญ	147,531	-	-	-	7,482	24,899	8,593	25,515	24,339	20,513	15,122	9,279	4,841	2,315	2,085	1,516		General type
มัธยมศึกษาปีที่ 4	6,253	-	-	-	4,703	376	69	203	174	126	143	119	111	58	62	45		Matayom 4
มัธยมศึกษาปีที่ 5	6,235	-	-	-	2,184	2,637	89	135	79	121	132	361	263	78	61	41		Matayom 5
มัธยมศึกษาปีที่ 6	135,042	-	-	-	594	21,887	8,435	25,177	24,086	20,267	14,847	8,800	4,467	2,179	1,963	1,430		Matayom 6
ไม่ทราบชั้น	-	-	-	-	-	-	-	-	-	-	-	-	-	-	-	-		Unknown
สายอาชีวศึกษา	64,049	-	-	-	3,945	8,065	5,017	14,678	10,449	8,137	5,554	4,006	2,007	853	733	453		Cert. of vocational
ปีที่ 1	3,143	-	-	-	2,414	566	42	65	22	13	12	3	2	2	-	2		1 st year
ปีที่ 2	4,731	-	-	-	1,133	2,186	183	289	265	214	181	144	84	30	14	2		2 nd year
ปีที่ 3	56,175	-	-	-	398	5,313	4,793	14,324	10,162	7,910	5,362	3,860	1,922	821	719	448		3 rd year
ไม่ทราบชั้น	-	-	-	-	-	-	-	-	-	-	-	-	-	-	-	-		Unknown

ตารางที่ 8 ประชากรอายุ 3 ปีขึ้นไป จำแนกตามระดับชั้นที่เรียนสำเร็จ กลุ่มอายุ เพศ และเขตการปกครอง (ต่อ)

Table 8 Population 3 years of age and over by educational attainment, age group, sex and area (Contd.)

พื้นที่เรียนสำเร็จ เพศ และเขตการปกครอง	รวม Total	กลุ่มอายุ Age group																Educational attainment, sex and area
		3 - 5	6 - 11	12 - 14	15 - 17	18 - 21	22 - 24	25 - 29	30 - 34	35 - 39	40 - 44	45 - 49	50 - 54	55 - 59	60 - 64	65 - 69	70 ขึ้นไป and over	
ระดับอุดมศึกษา (สามัญ)	180,780	-	-	-	33	24,900	16,582	30,301	29,124	23,708	18,024	13,709	8,858	5,502	5,259	3,478	1,302	Higher level (General)
อนุปริญญา	4,177	-	-	-	2	109	169	657	790	690	564	380	347	189	154	74	50	Diploma level
ปริญญาตรี	167,425	-	-	-	31	24,778	16,198	28,336	26,616	21,401	16,065	12,184	7,708	4,874	4,838	3,298	1,099	Graduate level
ปีที่ 1	12,757	-	-	-	22	11,735	758	126	61	20	15	15	4	-	-	3	-	1 st year
ปีที่ 2	11,041	-	-	-	7	8,806	1,981	157	33	22	17	12	2	2	-	-	-	2 nd year
ปีที่ 3	9,461	-	-	-	-	3,498	5,059	607	123	80	36	28	14	13	-	3	-	3 rd year
ปีที่ 4	133,176	-	-	-	2	724	8,347	27,293	26,184	21,123	15,865	12,025	7,599	4,804	4,827	3,288	1,094	4 th year
ปีที่ 5	550	-	-	-	-	3	36	88	83	73	64	72	79	41	6	2	3	5 th year
ปีที่ 6	440	-	-	-	-	13	18	65	132	82	69	31	9	13	4	2	2	6 th year
ไม่ทราบ	-	-	-	-	-	-	-	-	-	-	-	-	-	-	-	-	-	Unknown
ปริญญาตรี	134,166	-	-	-	2	740	8,400	27,446	26,400	21,278	15,997	12,128	7,687	4,858	4,838	3,292	1,099	Bachelor degree
สูงกว่าปริญญาตรี	283	-	-	-	-	3	14	27	48	29	36	63	29	12	6	1	15	Upper higher level
ปริญญาโท	8,162	-	-	-	-	4	192	1,225	1,588	1,436	1,241	957	687	368	242	101	120	Master degree
สูงกว่าปริญญาโท	78	-	-	-	-	-	7	8	10	22	8	5	5	8	-	5	1	Upper master degree
ปริญญาเอก	511	-	-	-	-	3	-	35	60	100	90	77	69	47	18	-	11	Doctorate degree
สูงกว่าปริญญาเอก/ แพทย์เฉพาะทาง	145	-	-	-	-	2	2	12	12	31	19	42	14	5	-	-	6 244	Upper doctorate degree/ Special doctor
ระดับอุดมศึกษา (อาชีวศึกษา)	73,639	-	-	-	59	5,828	6,137	16,842	16,420	11,673	7,364	4,521	2,081	1,090	877	503	22	Higher level (Vocational)
ต่ำกว่าอนุปริญญา	1,392	-	-	-	6	79	70	202	213	204	177	138	116	96	38	31	221	Lower diploma level
อนุปริญญา	72,247	-	-	-	53	5,749	6,068	16,640	16,207	11,469	7,187	4,383	1,965	994	839	472	142	Diploma level
การศึกษาทางศาสนา	1,103	-	-	-	18	51	67	88	127	119	104	91	87	80	78	52	134	Religious education
แผนกธรรม	990	-	-	-	18	51	55	85	111	113	88	80	76	67	65	48	8	Dharma
แผนกบาลี	102	-	-	-	-	-	8	4	14	6	13	11	11	11	13	4	-	Pali
ปอเนาะ	11	-	-	-	-	-	5	-	2	-	3	-	-	2	-	-	32	Pondok
การศึกษาอื่น ๆ	583	-	-	-	2	10	5	60	52	65	118	80	76	40	28	17	2,260	Others education
ไม่ทราบระดับการศึกษา	56,232	70	27	59	389	3,049	2,392	6,037	5,449	5,404	4,762	4,667	4,786	3,929	7,057	5,895	-	Unknown level of Ed.
ไม่ทราบ	-	-	-	-	-	-	-	-	-	-	-	-	-	-	-	-	16,471	Unknown

ตารางที่ 8 ประชากรอายุ 3 ปีขึ้นไป จำแนกตามระดับชั้นที่เรียนสำเร็จ กลุ่มอายุ เพศ และเขตการปกครอง (ต่อ)

Table 8 Population 3 years of age and over by educational attainment, age group, sex and area (Contd.)

พื้นที่เรียนสำเร็จ เพศ และเขตการปกครอง	รวม Total	กลุ่มอายุ Age group																Educational attainment, sex and area
		3 - 5	6 - 11	12 - 14	15 - 17	18 - 21	22 - 24	25 - 29	30 - 34	35 - 39	40 - 44	45 - 49	50 - 54	55 - 59	60 - 64	65 - 69	70 ขึ้นไป and over	
ชาย	572,262	10,011	27,563	16,111	15,065	38,461	28,672	70,689	75,932	70,353	58,074	46,659	34,933	23,159	22,782	17,327	1,440	Male
ไม่มีการศึกษา	17,667	5,172	649	30	326	1,063	931	2,403	1,762	1,593	792	474	505	232	115	179	15,030	No education
มีการศึกษา	554,595	4,839	26,914	16,081	14,739	37,398	27,741	68,286	74,170	68,759	57,282	46,185	34,428	22,927	22,667	17,148	36	Educational attainment
ชั้นที่เรียนสำเร็จ	11,686	4,783	6,487	-	22	8	26	27	23	56	50	46	42	28	22	30	10,281	Grade of school attainment
ก่อนประถมศึกษา	171,848	-	20,414	9,087	1,262	4,265	4,523	11,915	15,798	17,432	18,720	17,194	15,284	10,801	8,772	6,100	78	Less than elementary level
ระดับประถมศึกษา																		Elementary level
ประถมปีที่ 1	5,034	-	4,660	-	2	2	4	16	49	30	31	30	35	40	41	16	345	Pratom 1
ประถมปีที่ 2	6,661	-	4,304	-	30	34	35	136	220	276	251	245	244	199	182	159	158	Pratom 2
ประถมปีที่ 3	6,670	-	5,041	42	120	127	91	127	239	126	174	127	96	70	61	70	8,401	Pratom 3
ประถมปีที่ 4	58,180	-	4,580	266	158	320	524	970	1,635	2,096	4,624	6,848	8,018	7,855	6,909	4,978	18	Pratom 4
ประถมปีที่ 5	6,216	-	1,645	3,569	69	127	33	98	162	124	138	84	62	57	23	7	1,281	Pratom 5
ประถมปีที่ 6	89,087	-	183	5,210	883	3,655	3,836	10,569	13,493	14,779	13,502	9,860	6,828	2,580	1,556	870	-	Pratom 6
ไม่ทราบชั้น	-	-	-	-	-	-	-	-	-	-	-	-	-	-	-	-	1,348	Unknown
ระดับมัธยมศึกษา	199,924	-	-	6,966	13,134	21,909	13,034	33,263	32,470	28,027	19,739	13,731	7,773	3,823	2,741	1,967	541	Secondary education
มัธยมศึกษาตอนต้น	93,378	-	-	6,966	8,450	8,670	6,616	13,990	14,112	12,065	8,208	6,147	3,893	2,008	1,083	630	13	Lower secondary level
มัธยมศึกษาปีที่ 1	5,231	-	-	4,741	198	34	18	55	36	18	19	33	33	19	13	-	16	Matayom 1
มัธยมศึกษาปีที่ 2	5,509	-	-	2,017	2,881	126	61	84	68	80	68	43	31	16	10	10	513	Matayom 2
มัธยมศึกษาปีที่ 3	82,638	-	-	208	5,371	8,510	6,537	13,851	14,008	11,966	8,122	6,070	3,828	1,972	1,060	620	-	Matayom 3
ไม่ทราบชั้น	-	-	-	-	-	-	-	-	-	-	-	-	-	-	-	-	806	Unknown
มัธยมศึกษาตอนปลาย	106,546	-	-	-	4,683	13,239	6,419	19,273	18,359	15,963	11,530	7,584	3,880	1,815	1,658	1,337	718	Upper secondary level
สายสามัญ	74,043	-	-	-	2,823	9,445	4,184	12,208	12,873	11,511	8,539	5,382	2,734	1,339	1,279	1,009	32	General type
มัธยมศึกษาปีที่ 4	2,585	-	-	-	1,841	175	27	92	83	76	65	58	51	27	34	24	32	Matayom 4
มัธยมศึกษาปีที่ 5	2,688	-	-	-	765	1,159	56	49	31	70	58	210	164	40	34	20	654	Matayom 5
มัธยมศึกษาปีที่ 6	68,770	-	-	-	217	8,111	4,101	12,066	12,759	11,365	8,416	5,114	2,519	1,272	1,211	966	-	Matayom 6
ไม่ทราบชั้น	-	-	-	-	-	-	-	-	-	-	-	-	-	-	-	-	88	Unknown
สายอาชีวศึกษา	32,503	-	-	-	1,861	3,794	2,235	7,066	5,486	4,452	2,991	2,202	1,146	476	378	328	-	Cert. of vocational
ปีที่ 1	1,451	-	-	-	1,066	288	24	42	14	13	2	-	2	-	-	2	8	1 st year
ปีที่ 2	2,314	-	-	-	572	1,039	92	140	112	110	101	74	48	13	5	-	81	2 nd year
ปีที่ 3	28,738	-	-	-	223	2,467	2,119	6,884	5,361	4,329	2,888	2,128	1,097	463	374	326	-	3 rd year
ไม่ทราบชั้น	-	-	-	-	-	-	-	-	-	-	-	-	-	-	-	-	1,003	Unknown

ตารางที่ 8 ประชากรอายุ 3 ปีขึ้นไป จำแนกตามระดับชั้นที่เรียนสำเร็จ กลุ่มอายุ เพศ และเขตการปกครอง (ต่อ)

Table 8 Population 3 years of age and over by educational attainment, age group, sex and area (Contd.)

พื้นที่เรียนสำเร็จ เพศ และเขตการปกครอง	รวม Total	กลุ่มอายุ Age group																Educational attainment, sex and area
		3 - 5	6 - 11	12 - 14	15 - 17	18 - 21	22 - 24	25 - 29	30 - 34	35 - 39	40 - 44	45 - 49	50 - 54	55 - 59	60 - 64	65 - 69	70 ขึ้นไป and over	
ระดับอุดมศึกษา (สามัญ)	83,752	-	-	-	10	6,726	5,831	10,838	12,749	12,024	10,246	8,191	5,440	3,784	3,985	2,923	29	Higher level (General)
อนุปริญญา	2,165	-	-	-	-	50	66	273	440	382	318	181	174	108	96	47	839	Diploma level
ปริญญาตรี	76,872	-	-	-	10	6,670	5,694	10,115	11,566	10,853	9,141	7,388	4,787	3,352	3,673	2,784	-	Graduate level
ปีที่ 1	3,774	-	-	-	10	3,334	322	59	27	6	5	8	4	-	-	-	-	1 st year
ปีที่ 2	3,042	-	-	-	-	2,204	737	66	15	7	8	5	-	-	-	-	-	2 nd year
ปีที่ 3	3,206	-	-	-	-	868	1,892	297	69	44	16	9	7	2	-	3	837	3 rd year
ปีที่ 4	66,282	-	-	-	-	259	2,729	9,612	11,379	10,694	9,021	7,283	4,716	3,309	3,667	2,776	-	4 th year
ปีที่ 5	334	-	-	-	-	-	6	34	34	46	55	53	60	39	3	2	2	5 th year
ปีที่ 6	234	-	-	-	-	5	8	45	43	56	36	31	-	2	2	2	-	6 th year
ไม่ทราบ	-	-	-	-	-	-	-	-	-	-	-	-	-	-	-	-	839	Unknown
ปริญญาตรี	66,850	-	-	-	-	265	2,743	9,692	11,456	10,797	9,112	7,366	4,776	3,350	3,673	2,781	15	Bachelor degree
สูงกว่าปริญญาตรี	160	-	-	-	-	3	6	8	16	10	17	56	15	12	2	-	102	Upper higher level
ปริญญาโท	4,158	-	-	-	-	-	58	427	677	696	700	501	421	283	204	88	1	Master degree
สูงกว่าปริญญาโท	51	-	-	-	-	-	5	5	7	8	8	5	5	3	-	5	11	Upper master degree
ปริญญาเอก	245	-	-	-	-	-	-	8	31	56	50	28	29	21	11	-	6	Doctorate degree
สูงกว่าปริญญาเอก/ แพทย์เฉพาะทาง	102	-	-	-	-	2	2	4	12	19	12	32	9	5	-	-	152	Upper doctorate degree/ Special doctor
ระดับอุดมศึกษา (อาชีวศึกษา)	40,135	-	-	-	17	2,721	2,869	8,122	9,123	6,801	4,505	2,778	1,391	740	545	370	20	Higher level (Vocational)
ต่ำกว่าอนุปริญญา	812	-	-	-	6	43	38	113	141	99	93	75	73	58	31	23	132	Lower diploma level
อนุปริญญา	39,323	-	-	-	11	2,679	2,831	8,009	8,982	6,702	4,412	2,703	1,318	682	515	347	140	Diploma level
การศึกษาทางศาสนา	1,097	-	-	-	18	49	66	88	127	119	104	91	87	80	78	52	131	Religious education
แผนกธรรม	985	-	-	-	18	49	55	85	111	113	88	80	76	67	65	48	8	Dharma
แผนกบาลี	102	-	-	-	-	-	8	4	14	6	13	11	11	11	13	4	-	Pali
ปอเนาะ	9	-	-	-	-	-	3	-	2	-	3	-	-	2	-	-	10	Pondok
การศึกษาอื่น ๆ	244	-	-	-	2	4	2	51	27	21	34	35	29	16	8	4	2,061	Others education
ไม่ทราบระดับการศึกษา	45,909	56	13	28	274	1,716	1,390	3,981	3,852	4,280	3,885	4,119	4,382	3,655	6,516	5,702	-	Unknown level of Ed.
ไม่ทราบ	-	-	-	-	-	-	-	-	-	-	-	-	-	-	-	-	20,262	Unknown

ตารางที่ 8 ประชากรอายุ 3 ปีขึ้นไป จำแนกตามระดับชั้นที่เรียนสำเร็จ กลุ่มอายุ เพศ และเขตการปกครอง (ต่อ)

Table 8 Population 3 years of age and over by educational attainment, age group, sex and area (Contd.)

พื้นที่เรียนสำเร็จ เพศ และเขตการปกครอง	รวม Total	กลุ่มอายุ Age group															Educational attainment, sex and area	
		3 - 5	6 - 11	12 - 14	15 - 17	18 - 21	22 - 24	25 - 29	30 - 34	35 - 39	40 - 44	45 - 49	50 - 54	55 - 59	60 - 64	65 - 69		70 ขึ้นไป and over
หญิง	580,391	11,352	32,764	20,054	19,010	54,399	33,505	81,171	72,510	61,431	52,293	40,333	31,079	21,510	17,499	11,219		Female
ไม่มีการศึกษา	15,687	6,010	701	79	371	1,106	1,065	1,562	1,096	840	499	328	198	158	65	42		No education
มีการศึกษา	564,704	5,342	32,063	19,974	18,639	53,293	32,440	79,608	71,414	60,591	51,794	40,005	30,881	21,351	17,435	11,178		Educational attainment
ชั้นที่เรียนสำเร็จ	13,876	5,329	7,589	-	2	82	36	196	78	94	78	77	108	73	50	19		Grade of school attainment
ก่อนประถมศึกษา	207,614	-	24,461	11,223	1,338	3,745	4,144	11,974	14,327	17,453	22,375	20,759	20,280	16,009	13,136	9,219		Less than elementary level
ระดับประถมศึกษา																		Elementary level
ประถมปีที่ 1	6,373	-	5,441	-	3	69	24	125	100	83	68	35	54	63	65	73		Pratom 1
ประถมปีที่ 2	8,535	-	5,012	33	11	125	57	139	162	217	301	340	372	361	291	314		Pratom 2
ประถมปีที่ 3	8,220	-	6,203	61	12	75	72	268	167	206	223	168	172	124	127	100		Pratom 3
ประถมปีที่ 4	85,075	-	5,669	281	204	426	413	955	1,475	2,690	6,854	9,920	12,034	12,141	10,701	7,515		Pratom 4
ประถมปีที่ 5	7,809	-	1,845	4,498	195	167	184	131	166	151	175	110	88	46	24	12		Pratom 5
ประถมปีที่ 6	91,603	-	290	6,349	913	2,884	3,394	10,356	12,256	14,106	14,753	10,187	7,560	3,274	1,929	1,206		Pratom 6
ไม่ทราบชั้น	-	-	-	-	-	-	-	-	-	-	-	-	-	-	-	-		Unknown
ระดับมัธยมศึกษา	202,015	-	-	8,720	17,119	26,843	13,234	37,192	31,715	25,320	17,744	11,316	5,935	2,904	2,081	1,046		Secondary education
มัธยมศึกษาตอนต้น	96,982	-	-	8,720	10,375	7,117	6,043	16,272	15,286	12,633	8,598	5,615	2,966	1,550	921	414		Lower secondary level
มัธยมศึกษาปีที่ 1	6,330	-	-	5,833	332	15	2	13	35	10	22	20	15	11	2	10		Matayom 1
มัธยมศึกษาปีที่ 2	6,726	-	-	2,629	3,397	103	45	83	153	108	62	41	32	18	16	20		Matayom 2
มัธยมศึกษาปีที่ 3	83,925	-	-	258	6,646	7,000	5,996	16,176	15,098	12,515	8,514	5,554	2,919	1,522	903	385		Matayom 3
ไม่ทราบชั้น	-	-	-	-	-	-	-	-	-	-	-	-	-	-	-	-		Unknown
มัธยมศึกษาตอนปลาย	105,034	-	-	-	6,743	19,725	7,192	20,920	16,429	12,687	9,146	5,701	2,968	1,354	1,160	632		Upper secondary level
สายสามัญ	73,488	-	-	-	4,659	15,454	4,409	13,308	11,466	9,002	6,583	3,897	2,107	977	806	507		General type
มัธยมศึกษาปีที่ 4	3,668	-	-	-	2,863	201	42	111	91	50	78	61	59	31	28	22		Matayom 4
มัธยมศึกษาปีที่ 5	3,547	-	-	-	1,420	1,478	33	86	47	50	74	151	99	38	27	21		Matayom 5
มัธยมศึกษาปีที่ 6	66,273	-	-	-	377	13,776	4,334	13,111	11,328	8,902	6,431	3,685	1,949	907	752	464		Matayom 6
ไม่ทราบชั้น	-	-	-	-	-	-	-	-	-	-	-	-	-	-	-	-		Unknown
สายอาชีวศึกษา	31,546	-	-	-	2,084	4,271	2,782	7,613	4,963	3,685	2,563	1,804	861	377	354	125		Cert. of vocational
ปีที่ 1	1,691	-	-	-	1,348	278	18	24	9	-	10	3	-	2	-	-		1 st year
ปีที่ 2	2,417	-	-	-	561	1,147	91	149	153	103	79	69	36	16	10	2		2 nd year
ปีที่ 3	27,437	-	-	-	175	2,846	2,673	7,440	4,802	3,581	2,474	1,732	825	359	345	123		3 rd year
ไม่ทราบชั้น	-	-	-	-	-	-	-	-	-	-	-	-	-	-	-	-		Unknown

ตารางที่ 8 ประชากรอายุ 3 ปีขึ้นไป จำแนกตามระดับชั้นที่เรียนสำเร็จ กลุ่มอายุ เพศ และเขตการปกครอง (ต่อ)

Table 8 Population 3 years of age and over by educational attainment, age group, sex and area (Contd.)

พื้นที่เรียนสำเร็จ เพศ และเขตการปกครอง	รวม Total	กลุ่มอายุ Age group																Educational attainment, sex and area
		3 - 5	6 - 11	12 - 14	15 - 17	18 - 21	22 - 24	25 - 29	30 - 34	35 - 39	40 - 44	45 - 49	50 - 54	55 - 59	60 - 64	65 - 69	70 ขึ้นไป and over	
ระดับอุดมศึกษา (สามัญ)	97,028	-	-	-	24	18,174	10,751	19,462	16,374	11,683	7,778	5,518	3,418	1,718	1,274	555	21	Higher level (General)
อนุปริญญา	2,012	-	-	-	2	59	104	384	350	308	246	199	172	81	59	27	260	Diploma level
ปริญญาตรี	90,553	-	-	-	21	18,108	10,504	18,221	15,050	10,548	6,924	4,796	2,921	1,522	1,165	514	-	Graduate level
ปีที่ 1	8,984	-	-	-	12	8,402	436	67	34	14	10	7	-	-	-	3	-	1 st year
ปีที่ 2	7,999	-	-	-	7	6,601	1,244	91	18	16	9	8	2	2	-	-	-	2 nd year
ปีที่ 3	6,255	-	-	-	-	2,630	3,167	309	54	37	20	19	7	11	-	-	257	3 rd year
ปีที่ 4	66,894	-	-	-	2	464	5,618	17,681	14,805	10,429	6,843	4,743	2,883	1,496	1,160	511	3	4 th year
ปีที่ 5	216	-	-	-	-	3	29	54	50	27	9	19	19	2	3	-	-	5 th year
ปีที่ 6	206	-	-	-	-	8	9	19	89	25	33	-	9	11	2	-	-	6 th year
ไม่ทราบ	-	-	-	-	-	-	-	-	-	-	-	-	-	-	-	-	260	Unknown
ปริญญาตรี	67,316	-	-	-	2	475	5,657	17,754	14,944	10,482	6,885	4,762	2,911	1,509	1,165	511	-	Bachelor degree
สูงกว่าปริญญาตรี	123	-	-	-	-	-	8	19	32	19	19	7	13	-	4	1	18	Upper higher level
ปริญญาโท	4,004	-	-	-	-	4	134	799	911	739	541	456	266	85	38	13	-	Master degree
สูงกว่าปริญญาโท	27	-	-	-	-	-	2	4	2	14	-	-	-	5	-	-	-	Upper master degree
ปริญญาเอก	266	-	-	-	-	3	-	28	29	44	40	49	40	25	7	-	-	Doctorate degree
สูงกว่าปริญญาเอก/ แพทย์เฉพาะทาง	43	-	-	-	-	-	-	8	-	12	8	11	5	-	-	-	92	Upper doctorate degree/ Special doctor
ระดับอุดมศึกษา (อาชีวศึกษา)	33,504	-	-	-	42	3,107	3,268	8,720	7,297	4,872	2,859	1,743	691	349	332	132	2	Higher level (Vocational)
ต่ำกว่าอนุปริญญา	580	-	-	-	-	37	32	89	72	105	84	63	43	38	8	8	89	Lower diploma level
อนุปริญญา	32,924	-	-	-	42	3,070	3,236	8,631	7,225	4,767	2,775	1,680	647	312	324	125	3	Diploma level
การศึกษาทางศาสนา	7	-	-	-	-	3	1	-	-	-	-	-	-	-	-	-	3	Religious education
แผนกธรรม	5	-	-	-	-	3	-	-	-	-	-	-	-	-	-	-	-	Dharma
แผนกบาลี	-	-	-	-	-	-	-	-	-	-	-	-	-	-	-	-	-	Pali
ปอเนาะ	1	-	-	-	-	-	1	-	-	-	-	-	-	-	-	-	22	Pondok
การศึกษาอื่น ๆ	339	-	-	-	-	5	3	8	25	44	84	44	46	24	20	13	200	Others education
ไม่ทราบระดับการศึกษา	10,322	13	14	31	114	1,334	1,001	2,056	1,597	1,124	877	548	404	274	541	193	-	Unknown level of Ed.
ไม่ทราบ	-	-	-	-	-	-	-	-	-	-	-	-	-	-	-	-	20,727	Unknown

ตารางที่ 8 ประชากรอายุ 3 ปีขึ้นไป จำแนกตามระดับชั้นที่เรียนสำเร็จ กลุ่มอายุ เพศ และเขตการปกครอง (ต่อ)

Table 8 Population 3 years of age and over by educational attainment, age group, sex and area (Contd.)

พื้นที่เรียนสำเร็จ เพศ และเขตการปกครอง	รวม Total	กลุ่มอายุ Age group																Educational attainment, sex and area
		3 - 5	6 - 11	12 - 14	15 - 17	18 - 21	22 - 24	25 - 29	30 - 34	35 - 39	40 - 44	45 - 49	50 - 54	55 - 59	60 - 64	65 - 69	70 ขึ้นไป and over	
นอกเขตเทศบาล	393,120	10,050	27,325	15,966	15,610	25,545	20,748	46,054	42,212	38,358	35,386	29,667	23,403	17,607	13,769	10,693	1,230	Non-municipal area
ไม่มีการศึกษา	12,607	5,729	792	33	322	855	845	887	570	574	246	351	64	34	41	34	19,496	No education
มีการศึกษา	380,513	4,321	26,533	15,933	15,288	24,690	19,903	45,167	41,642	37,784	35,140	29,316	23,339	17,572	13,728	10,659	71	Educational attainment
ชั้นที่เรียนสำเร็จ	11,526	4,318	6,925	-	5	4	4	19	26	12	21	25	29	17	33	16	18,369	Grade of school attainment
ก่อนประถมศึกษา	183,829	-	19,595	8,891	2,249	4,088	2,950	6,443	10,414	15,384	20,527	19,899	18,313	15,008	12,164	9,537	229	Less than elementary level
ระดับประถมศึกษา																		Elementary level
ประถมปีที่ 1	5,508	-	4,841	2	12	9	9	25	15	33	50	55	35	61	55	78	1,048	Pratom 1
ประถมปีที่ 2	8,567	-	4,317	6	24	189	85	124	196	258	437	406	372	360	368	374	342	Pratom 2
ประถมปีที่ 3	6,302	-	4,538	55	13	68	35	104	102	149	176	153	144	146	143	134	15,191	Pratom 3
ประถมปีที่ 4	86,849	-	4,110	316	500	862	212	574	1,355	2,361	6,711	11,534	12,710	12,060	10,220	8,133	10	Pratom 4
ประถมปีที่ 5	5,797	-	1,636	3,309	35	77	42	73	95	144	166	108	51	29	12	12	1,549	Pratom 5
ประถมปีที่ 6	70,806	-	153	5,204	1,664	2,884	2,566	5,543	8,650	12,438	12,987	7,644	5,001	2,352	1,366	806	-	Pratom 6
ไม่ทราบชั้น	-	-	-	-	-	-	-	-	-	-	-	-	-	-	-	-	566	Unknown
ระดับมัธยมศึกษา	124,958	-	-	7,040	12,880	14,484	10,747	24,453	18,751	14,348	9,604	5,936	2,999	1,553	950	649	308	Secondary education
มัธยมศึกษาตอนต้น	71,926	-	-	7,040	8,665	6,686	5,870	12,053	10,217	8,520	5,737	3,444	1,704	886	507	289	6	Lower secondary level
มัธยมศึกษาปีที่ 1	5,121	-	-	4,714	253	26	8	17	16	20	13	21	12	11	3	1	12	Matayom 1
มัธยมศึกษาปีที่ 2	5,606	-	-	2,169	2,962	86	69	95	52	49	46	29	18	6	11	2	290	Matayom 2
มัธยมศึกษาปีที่ 3	61,199	-	-	158	5,450	6,573	5,793	11,941	10,150	8,451	5,678	3,394	1,673	869	493	286	-	Matayom 3
ไม่ทราบชั้น	-	-	-	-	-	-	-	-	-	-	-	-	-	-	-	-	258	Unknown
มัธยมศึกษาตอนปลาย	53,032	-	-	-	4,215	7,799	4,876	12,400	8,534	5,828	3,868	2,492	1,294	666	443	360	209	Upper secondary level
สายสามัญ	34,197	-	-	-	2,330	4,387	2,882	7,654	5,915	4,251	2,774	1,697	909	508	368	313	10	General type
มัธยมศึกษาปีที่ 4	2,119	-	-	-	1,519	130	31	93	60	82	51	49	25	33	20	16	12	Matayom 4
มัธยมศึกษาปีที่ 5	1,885	-	-	-	681	871	20	35	35	25	31	87	43	19	17	10	187	Matayom 5
มัธยมศึกษาปีที่ 6	30,193	-	-	-	130	3,386	2,831	7,526	5,820	4,144	2,693	1,561	842	457	331	287	-	Matayom 6
ไม่ทราบชั้น	-	-	-	-	-	-	-	-	-	-	-	-	-	-	-	-	49	Unknown
สายอาชีวศึกษา	18,835	-	-	-	1,885	3,412	1,994	4,746	2,619	1,577	1,094	795	385	158	75	47	1	Cert. of vocational
ปีที่ 1	1,436	-	-	-	1,157	247	8	11	2	3	-	4	1	-	1	-	1	1 st year
ปีที่ 2	2,171	-	-	-	557	1,074	112	198	100	61	26	19	17	7	-	-	47	2 nd year
ปีที่ 3	15,228	-	-	-	171	2,091	1,873	4,537	2,517	1,513	1,068	772	368	152	73	47	-	3 rd year
ไม่ทราบชั้น	-	-	-	-	-	-	-	-	-	-	-	-	-	-	-	-	186	Unknown

ตารางที่ 8 ประชากรอายุ 3 ปีขึ้นไป จำแนกตามระดับชั้นที่เรียนสำเร็จ กลุ่มอายุ เพศ และเขตการปกครอง (ต่อ)

Table 8 Population 3 years of age and over by educational attainment, age group, sex and area (Contd.)

ระดับชั้นที่เรียนสำเร็จ เพศ และเขตการปกครอง	รวม Total	กลุ่มอายุ Age group																Educational attainment, sex and area
		3 - 5	6 - 11	12 - 14	15 - 17	18 - 21	22 - 24	25 - 29	30 - 34	35 - 39	40 - 44	45 - 49	50 - 54	55 - 59	60 - 64	65 - 69	70 ขึ้นไป and over	
ระดับอุดมศึกษา (สามัญ)	31,204	-	-	-	9	2,414	2,816	6,377	6,496	4,647	3,133	2,248	1,525	742	372	240	19	Higher level (General)
อนุปริญญา	968	-	-	-	1	58	76	137	154	144	116	124	60	40	25	13	155	Diploma level
ปริญญาตรี	28,500	-	-	-	8	2,354	2,709	6,013	6,047	4,214	2,775	1,849	1,248	619	311	200	-	Graduate level
ปีที่ 1	1,328	-	-	-	6	1,104	93	67	22	11	14	5	4	1	-	-	-	1 st year
ปีที่ 2	990	-	-	-	1	697	179	52	28	15	3	3	9	1	3	-	1	2 nd year
ปีที่ 3	995	-	-	-	-	304	500	120	24	12	19	4	6	4	-	-	152	3 rd year
ปีที่ 4	24,867	-	-	-	-	232	1,909	5,698	5,897	4,119	2,716	1,824	1,224	597	304	196	1	4 th year
ปีที่ 5	235	-	-	-	-	7	24	65	45	36	23	11	5	12	2	2	-	5 th year
ปีที่ 6	86	-	-	-	-	10	4	10	31	21	-	3	1	3	1	2	-	6 th year
ไม่ทราบ	-	-	-	-	-	-	-	-	-	-	-	-	-	-	-	-	153	Unknown
ปริญญาตรี	25,188	-	-	-	-	249	1,937	5,774	5,973	4,175	2,739	1,838	1,230	611	308	200	1	Bachelor degree
สูงกว่าปริญญาตรี	97	-	-	-	-	2	3	21	26	10	6	7	7	9	2	3	6	Upper higher level
ปริญญาโท	1,410	-	-	-	-	-	26	188	238	250	216	200	190	59	21	16	3	Master degree
สูงกว่าปริญญาโท	40	-	-	-	-	-	-	5	10	3	4	5	5	1	1	1	2	Upper master degree
ปริญญาเอก	112	-	-	-	-	-	-	6	8	8	6	52	5	9	10	5	-	Doctorate degree
สูงกว่าปริญญาเอก/ แพทย์เฉพาะทาง	77	-	-	-	-	-	2	7	13	18	9	10	10	5	2	2	64	Upper doctorate degree/ Special doctor
ระดับอุดมศึกษา (อาชีวศึกษา)	19,305	-	-	-	33	2,510	2,242	5,402	4,179	2,204	1,208	780	337	187	99	58	22	Higher level (Vocational)
ต่ำกว่าอนุปริญญา	560	-	-	-	6	46	21	63	66	67	65	54	47	61	26	16	43	Lower diploma level
อนุปริญญา	18,744	-	-	-	27	2,464	2,221	5,339	4,113	2,137	1,144	726	290	125	73	42	55	Diploma level
การศึกษาทางศาสนา	466	-	-	-	-	15	24	20	32	32	23	44	23	24	26	148	44	Religious education
แผนกธรรม	445	-	-	-	-	15	24	20	29	32	23	40	21	24	26	146	11	Dharma
แผนกบาลี	20	-	-	-	-	-	-	-	2	-	-	4	1	-	-	1	-	Pali
ปอเนาะ	-	-	-	-	-	-	-	-	-	-	-	-	-	-	-	-	13	Pondok
การศึกษาอื่น ๆ	103	-	-	-	2	-	-	5	3	14	21	18	9	8	7	4	172	Others education
ไม่ทราบระดับการศึกษา	9,122	3	13	2	111	1,173	1,121	2,449	1,741	1,145	602	367	106	33	77	7	-	Unknown level of Ed.
ไม่ทราบ	-	-	-	-	-	-	-	-	-	-	-	-	-	-	-	-	8,767	Unknown

ตารางที่ 8 ประชากรอายุ 3 ปีขึ้นไป จำแนกตามระดับชั้นที่เรียนสำเร็จ กลุ่มอายุ เพศ และเขตการปกครอง (ต่อ)

Table 8 Population 3 years of age and over by educational attainment, age group, sex and area (Contd.)

พื้นที่เรียนสำเร็จ เพศ และเขตการปกครอง	รวม Total	กลุ่มอายุ Age group																Educational attainment, sex and area
		3 - 5	6 - 11	12 - 14	15 - 17	18 - 21	22 - 24	25 - 29	30 - 34	35 - 39	40 - 44	45 - 49	50 - 54	55 - 59	60 - 64	65 - 69	70 ขึ้นไป and over	
ชาย	196,408	4,907	13,663	7,940	7,663	12,985	10,547	23,102	22,875	20,142	18,139	14,889	11,196	8,203	6,379	5,009	8,418	Male
ไม่มีการศึกษา	5,947	2,706	390	15	155	286	546	435	364	280	147	182	34	17	17	24	21	No education
มีการศึกษา	190,461	2,201	13,273	7,926	7,508	12,700	10,001	22,667	22,511	19,862	17,992	14,707	11,161	8,185	6,362	4,985	7,615	Educational attainment
ชั้นที่เรียนสำเร็จ	5,882	2,198	3,566	-	4	1	2	6	20	5	13	5	13	10	12	6	93	Grade of school attainment
ก่อนประถมศึกษา	88,258	-	9,703	4,455	1,105	2,775	1,910	3,624	5,822	7,911	9,801	9,286	8,150	6,561	5,351	4,189	362	Less than elementary level
ระดับประถมศึกษา																		Elementary level
ประถมปีที่ 1	2,719	-	2,422	2	8	4	5	15	8	16	26	29	14	24	15	38	126	Pratom 1
ประถมปีที่ 2	4,001	-	2,141	-	14	165	59	75	100	110	201	187	175	134	131	149	6,394	Pratom 2
ประถมปีที่ 3	3,050	-	2,258	26	8	32	22	57	54	69	87	63	56	61	73	59	3	Pratom 3
ประถมปีที่ 4	38,004	-	2,033	171	123	503	129	315	783	1,080	2,823	5,056	5,440	5,149	4,452	3,553	637	Pratom 4
ประถมปีที่ 5	2,896	-	780	1,670	28	34	33	37	50	56	83	61	24	18	8	11	-	Pratom 5
ประถมปีที่ 6	37,588	-	68	2,587	924	2,036	1,662	3,127	4,827	6,581	6,582	3,891	2,441	1,174	673	379	390	Pratom 6
ไม่ทราบชั้น	-	-	-	-	-	-	-	-	-	-	-	-	-	-	-	-	206	Unknown
ระดับมัธยมศึกษา	66,105	-	-	3,468	6,333	7,288	5,649	12,655	10,158	7,529	5,319	3,432	1,839	997	629	418	3	Secondary education
มัธยมศึกษาตอนต้น	38,368	-	-	3,468	4,385	3,787	3,279	6,500	5,373	4,267	3,035	1,959	1,059	550	313	188	7	Lower secondary level
มัธยมศึกษาปีที่ 1	2,606	-	-	2,377	138	15	5	12	7	9	9	12	10	7	3	-	197	Matayom 1
มัธยมศึกษาปีที่ 2	2,747	-	-	1,020	1,435	51	36	70	32	24	33	19	8	1	10	-	-	Matayom 2
มัธยมศึกษาปีที่ 3	33,015	-	-	71	2,811	3,721	3,239	6,419	5,334	4,234	2,993	1,927	1,042	541	300	188	184	Matayom 3
ไม่ทราบชั้น	-	-	-	-	-	-	-	-	-	-	-	-	-	-	-	-	155	Unknown
มัธยมศึกษาตอนปลาย	27,737	-	-	-	1,949	3,501	2,369	6,155	4,785	3,262	2,284	1,474	780	447	317	230	5	Upper secondary level
สายสามัญ	17,590	-	-	-	970	1,789	1,396	3,699	3,331	2,347	1,595	992	530	328	266	192	6	General type
มัธยมศึกษาปีที่ 4	896	-	-	-	627	53	16	46	27	36	35	13	10	9	10	8	144	Matayom 4
มัธยมศึกษาปีที่ 5	847	-	-	-	283	383	7	18	15	11	15	52	24	11	16	5	-	Matayom 5
มัธยมศึกษาปีที่ 6	15,847	-	-	-	59	1,353	1,373	3,636	3,289	2,300	1,544	927	496	308	240	178	29	Matayom 6
ไม่ทราบชั้น	-	-	-	-	-	-	-	-	-	-	-	-	-	-	-	-	1	Unknown
สายอาชีวศึกษา	10,147	-	-	-	979	1,712	974	2,455	1,454	915	689	482	250	120	50	38	1	Cert. of vocational
ปีที่ 1	710	-	-	-	586	109	4	3	2	1	-	3	1	-	-	-	26	1 st year
ปีที่ 2	1,174	-	-	-	296	551	68	114	56	40	14	17	8	7	-	-	-	2 nd year
ปีที่ 3	8,263	-	-	-	97	1,052	901	2,338	1,395	873	675	461	241	113	50	38	144	3 rd year
ไม่ทราบชั้น	-	-	-	-	-	-	-	-	-	-	-	-	-	-	-	-	15	Unknown

ตารางที่ 8 ประชากรอายุ 3 ปีขึ้นไป จำแนกตามระดับชั้นที่เรียนสำเร็จ กลุ่มอายุ เพศ และเขตการปกครอง (ต่อ)

Table 8 Population 3 years of age and over by educational attainment, age group, sex and area (Contd.)

พื้นที่เรียนสำเร็จ เพศ และเขตการปกครอง	รวม Total	กลุ่มอายุ Age group																Educational attainment, sex and area
		3 - 5	6 - 11	12 - 14	15 - 17	18 - 21	22 - 24	25 - 29	30 - 34	35 - 39	40 - 44	45 - 49	50 - 54	55 - 59	60 - 64	65 - 69	70 ขึ้นไป and over	
ระดับอุดมศึกษา (สามัญ)	13,806	-	-	-	5	753	902	2,226	2,904	2,270	1,739	1,209	849	434	204	166	121	Higher level (General)
อนุปริญญา	528	-	-	-	-	22	23	66	90	93	74	73	32	22	12	6	-	Diploma level
ปริญญาตรี	12,355	-	-	-	5	732	868	2,092	2,704	2,045	1,534	960	648	349	162	135	-	Graduate level
ปีที่ 1	409	-	-	-	5	321	30	23	9	4	11	3	2	1	-	-	1	1 st year
ปีที่ 2	332	-	-	-	-	227	47	27	17	6	-	3	6	1	-	-	119	2 nd year
ปีที่ 3	393	-	-	-	-	108	192	55	10	9	11	3	1	3	-	-	1	3 rd year
ปีที่ 4	11,041	-	-	-	-	71	593	1,946	2,618	1,987	1,497	945	636	336	158	135	-	4 th year
ปีที่ 5	135	-	-	-	-	-	7	39	33	26	15	4	2	6	2	-	-	5 th year
ปีที่ 6	45	-	-	-	-	5	-	3	17	13	-	3	-	1	1	-	120	6 th year
ไม่ทราบ	-	-	-	-	-	-	-	-	-	-	-	-	-	-	-	-	1	Unknown
ปริญญาตรี	11,221	-	-	-	-	76	600	1,988	2,668	2,026	1,512	951	638	343	162	135	1	Bachelor degree
สูงกว่าปริญญาตรี	38	-	-	-	-	-	2	5	9	-	2	3	4	8	2	3	3	Upper higher level
ปริญญาโท	720	-	-	-	-	-	8	55	84	117	115	118	146	45	18	14	2	Master degree
สูงกว่าปริญญาโท	25	-	-	-	-	-	-	2	4	1	3	2	5	1	1	1	-	Upper master degree
ปริญญาเอก	88	-	-	-	-	-	-	5	4	4	5	50	4	3	7	5	46	Doctorate degree
สูงกว่าปริญญาเอก/ แพทย์เฉพาะทาง	52	-	-	-	-	-	2	2	10	10	7	3	10	5	2	2	19	Upper doctorate degree/ Special doctor
ระดับอุดมศึกษา (อาชีวศึกษา)	10,896	-	-	-	17	1,131	1,122	2,925	2,531	1,388	773	481	227	140	68	48	27	Higher level (Vocational)
ต่ำกว่าอนุปริญญา	355	-	-	-	3	24	13	38	33	44	32	33	30	50	23	13	54	Lower diploma level
อนุปริญญา	10,541	-	-	-	15	1,107	1,108	2,887	2,498	1,344	741	448	198	90	46	35	43	Diploma level
การศึกษาทางศาสนา	460	-	-	-	-	15	24	20	32	32	22	44	23	21	26	148	11	Religious education
แผนกธรรม	440	-	-	-	-	15	24	20	29	32	22	40	21	21	26	146	-	Dharma
แผนกบาลี	20	-	-	-	-	-	-	-	2	-	-	4	1	-	-	1	4	Pali
ปอเนาะ	-	-	-	-	-	-	-	-	-	-	-	-	-	-	-	-	144	Pondok
การศึกษาอื่น ๆ	33	-	-	-	2	-	-	1	1	3	6	5	1	4	2	4	-	Others education
ไม่ทราบระดับการศึกษา	5,021	3	4	2	43	736	391	1,210	1,043	724	318	245	59	19	70	7	11,959	Unknown level of Ed.
ไม่ทราบ	-	-	-	-	-	-	-	-	-	-	-	-	-	-	-	-	881	Unknown

ตารางที่ 8 ประชากรอายุ 3 ปีขึ้นไป จำแนกตามระดับชั้นที่เรียนสำเร็จ กลุ่มอายุ เพศ และเขตการปกครอง (ต่อ)

Table 8 Population 3 years of age and over by educational attainment, age group, sex and area (Contd.)

พื้นที่เรียนสำเร็จ เพศ และเขตการปกครอง	รวม Total	กลุ่มอายุ Age group																Educational attainment, sex and area	
		3 - 5	6 - 11	12 - 14	15 - 17	18 - 21	22 - 24	25 - 29	30 - 34	35 - 39	40 - 44	45 - 49	50 - 54	55 - 59	60 - 64	65 - 69	70 ขึ้นไป and over		
หญิง	196,713	5,143	13,662	8,026	7,947	12,559	10,201	22,952	19,336	18,216	17,248	14,778	12,208	9,404	7,389	5,684	11,078	Female	
ไม่มีการศึกษา	6,660	3,024	401	18	167	569	299	452	206	294	100	169	30	17	24	10	50	No education	
มีการศึกษา	190,053	2,120	13,260	8,008	7,780	11,990	9,902	22,500	19,131	17,922	17,148	14,609	12,178	9,387	7,366	5,674	10,754	Educational attainment	
ชั้นที่เรียนสำเร็จ	5,644	2,120	3,358	-	2	3	2	13	6	7	8	20	16	7	22	11	137	Grade of school attainment	
ก่อนประถมศึกษา	95,572	-	9,893	4,436	1,144	1,314	1,039	2,819	4,592	7,473	10,726	10,612	10,163	8,447	6,813	5,348	686	Less than elementary level	
ระดับประถมศึกษา																		Elementary level	
ประถมปีที่ 1	2,789	-	2,418	-	4	5	5	10	7	17	24	26	21	36	40	39	216	Pratom 1	
ประถมปีที่ 2	4,566	-	2,177	6	11	24	26	49	96	148	236	220	197	226	238	226	8,796	Pratom 2	
ประถมปีที่ 3	3,252	-	2,280	29	5	36	13	47	48	80	89	90	88	85	70	75	7	Pratom 3	
ประถมปีที่ 4	48,845	-	2,077	145	377	359	83	259	572	1,282	3,888	6,477	7,270	6,911	5,768	4,580	913	Pratom 4	
ประถมปีที่ 5	2,901	-	856	1,638	6	43	9	36	45	88	83	47	27	11	4	1	-	Pratom 5	
ประถมปีที่ 6	33,219	-	85	2,618	740	847	904	2,416	3,823	5,857	6,405	3,753	2,560	1,178	693	427	176	Pratom 6	
ไม่ทราบชั้น	-	-	-	-	-	-	-	-	-	-	-	-	-	-	-	-	-	102	Unknown
ระดับมัธยมศึกษา	58,853	-	-	3,572	6,547	7,196	5,098	11,798	8,593	6,819	4,285	2,504	1,159	555	320	231	4	Secondary education	
มัธยมศึกษาตอนต้น	33,558	-	-	3,572	4,281	2,899	2,591	5,553	4,844	4,253	2,702	1,485	645	337	194	101	5	Lower secondary level	
มัธยมศึกษาปีที่ 1	2,515	-	-	2,336	115	11	3	5	9	11	4	10	3	4	-	1	93	Matayom 1	
มัธยมศึกษาปีที่ 2	2,859	-	-	1,149	1,527	35	33	25	19	25	13	9	10	5	2	2	-	Matayom 2	
มัธยมศึกษาปีที่ 3	28,184	-	-	87	2,639	2,853	2,555	5,523	4,816	4,217	2,685	1,467	632	328	193	98	74	Matayom 3	
ไม่ทราบชั้น	-	-	-	-	-	-	-	-	-	-	-	-	-	-	-	-	-	54	Unknown
มัธยมศึกษาตอนปลาย	25,295	-	-	-	2,266	4,298	2,507	6,245	3,749	2,566	1,584	1,018	514	219	126	130	5	Upper secondary level	
สายสามัญ	16,607	-	-	-	1,360	2,598	1,486	3,955	2,584	1,904	1,179	705	379	180	102	121	6	General type	
มัธยมศึกษาปีที่ 4	1,223	-	-	-	892	77	15	47	33	46	16	36	15	24	10	8	43	Matayom 4	
มัธยมศึกษาปีที่ 5	1,039	-	-	-	397	487	13	17	20	14	15	35	19	8	1	4	-	Matayom 5	
มัธยมศึกษาปีที่ 6	14,346	-	-	-	70	2,033	1,458	3,891	2,531	1,844	1,148	634	345	149	91	109	20	Matayom 6	
ไม่ทราบชั้น	-	-	-	-	-	-	-	-	-	-	-	-	-	-	-	-	-	Unknown	
สายอาชีวศึกษา	8,688	-	-	-	906	1,700	1,020	2,291	1,165	662	405	313	135	39	24	8	-	Cert. of vocational	
ปีที่ 1	726	-	-	-	571	138	5	8	-	1	-	1	-	-	1	-	20	1 st year	
ปีที่ 2	997	-	-	-	260	523	44	84	43	21	12	2	8	-	-	-	-	2 nd year	
ปีที่ 3	6,965	-	-	-	75	1,039	972	2,199	1,121	640	393	311	127	39	23	8	42	3 rd year	
ไม่ทราบชั้น	-	-	-	-	-	-	-	-	-	-	-	-	-	-	-	-	-	4	Unknown

ตารางที่ 10 ประชากรอายุ 13 ปีขึ้นไป จำแนกตามสถานภาพสมรส กลุ่มอายุ เพศ และเขตการปกครอง

Table 10 Population 13 years of age and over by marital status, age group, sex and area

กลุ่มอายุ เพศ และเขตการปกครอง	รวม Total	สถานภาพสมรส Marital status							ไม่ทราบ สถานภาพสมรส Unknown marital status	Age group, sex and area
		โสด Single	เคยสมรส Ever-married					ไม่ทราบ Unknown		
			รวม Total	สมรส Currently married	หม้าย Widowed	หย่า Divorced	แยกกันอยู่ Separated			
ยอดรวม	1,409,383	541,387	867,996	703,318	70,664	19,599	57,866	16,548	-	Total
13 - 14	34,806	33,890	916	446	6	-	-	464	-	13 - 14
15 - 19	105,252	94,775	10,477	8,754	124	86	412	1,101	-	15 - 19
20 - 24	145,762	105,728	40,035	36,310	303	326	1,938	1,157	-	20 - 24
25 - 29	197,914	101,553	96,361	88,113	879	1,121	4,967	1,281	-	25 - 29
30 - 34	190,653	69,830	120,823	107,259	1,744	2,263	7,722	1,835	-	30 - 34
35 - 39	170,142	46,527	123,615	106,212	2,908	2,950	9,768	1,778	-	35 - 39
40 - 44	145,754	28,830	116,924	96,962	4,879	3,311	9,939	1,833	-	40 - 44
45 - 49	116,659	20,041	96,619	78,201	5,571	3,108	7,876	1,863	-	45 - 49
50 - 54	89,416	13,123	76,293	59,604	7,439	2,362	5,438	1,450	-	50 - 54
55 - 59	62,276	8,719	53,556	40,277	7,145	1,379	3,585	1,170	-	55 - 59
60 - 64	54,049	7,841	46,208	32,302	9,110	1,093	2,798	906	-	60 - 64
65 - 69	39,239	5,020	34,219	22,537	8,497	776	1,839	570	-	65 - 69
70 - 74	25,726	2,657	23,070	13,414	8,008	402	796	450	-	70 - 74
75 - 79	16,092	1,526	14,566	7,486	6,072	239	485	284	-	75 - 79
80 - 84	9,676	864	8,812	3,718	4,576	95	193	230	-	80 - 84
85 ขึ้นไป	5,965	464	5,501	1,723	3,404	90	108	176	-	85 and over

ตารางที่ 10 ประชากรอายุ 13 ปีขึ้นไป จำแนกตามสถานภาพสมรส กลุ่มอายุ เพศ และเขตการปกครอง (ต่อ)

Table 10 Population 13 years of age and over by marital status, age group, sex and area (Contd.)

กลุ่มอายุ เพศ และเขตการปกครอง	รวม Total	สถานภาพสมรส Marital status							ไม่ทราบ สถานภาพสมรส Unknown marital status	Age group, sex and area
		โสด Single	เคยสมรส Ever-married					ไม่ทราบ Unknown		
			รวม Total	สมรส Currently married	หม้าย Widowed	หย่า Divorced	แยกกันอยู่ Separated			
ชาย	704,656	288,748	415,908	357,418	18,325	7,057	24,657	8,451	-	Male
13 - 14	16,182	15,811	371	179	4	-	-	188	-	13 - 14
15 - 19	46,484	43,298	3,186	2,617	42	16	71	441	-	15 - 19
20 - 24	66,909	52,962	13,948	12,693	70	84	533	567	-	20 - 24
25 - 29	93,791	53,205	40,586	37,677	276	248	1,717	667	-	25 - 29
30 - 34	98,807	40,480	58,328	52,927	532	709	3,139	1,021	-	30 - 34
35 - 39	90,495	29,708	60,787	54,232	794	941	3,827	994	-	35 - 39
40 - 44	76,213	17,816	58,397	50,543	1,351	1,147	4,348	1,008	-	40 - 44
45 - 49	61,548	12,371	49,177	42,088	1,343	1,147	3,585	1,015	-	45 - 49
50 - 54	46,129	7,577	38,552	32,742	1,660	889	2,494	768	-	50 - 54
55 - 59	31,362	4,750	26,612	22,420	1,405	563	1,601	623	-	55 - 59
60 - 64	29,161	5,011	24,150	18,970	2,694	519	1,529	438	-	60 - 64
65 - 69	22,336	3,280	19,055	14,414	2,816	486	1,065	274	-	65 - 69
70 - 74	12,222	1,280	10,942	8,169	2,024	162	386	200	-	70 - 74
75 - 79	6,847	639	6,207	4,361	1,437	94	229	87	-	75 - 79
80 - 84	3,928	373	3,555	2,329	1,037	24	84	81	-	80 - 84
85 ขึ้นไป	2,241	185	2,056	1,058	842	28	49	78	-	85 and over

ตารางที่ 10 ประชากรอายุ 13 ปีขึ้นไป จำแนกตามสถานภาพสมรส กลุ่มอายุ เพศ และเขตการปกครอง (ต่อ)

Table 10 Population 13 years of age and over by marital status, age group, sex and area (Contd.)

กลุ่มอายุ เพศ และเขตการปกครอง	รวม Total	สถานภาพสมรส Marital status							ไม่ทราบ Unknown marital status	Age group, sex and area
		โสด Single	เคยสมรส Ever-married					ไม่ทราบ Unknown		
			รวม Total	สมรส Currently married	หม้าย Widowed	หย่า Divorced	แยกกันอยู่ Separated			
หญิง	704,727	252,639	452,087	345,900	52,339	12,543	33,208	8,097	-	Female
13 - 14	18,624	18,079	545	268	2	-	-	275	-	13 - 14
15 - 19	58,768	51,478	7,291	6,137	81	71	342	660	-	15 - 19
20 - 24	78,853	52,766	26,087	23,617	234	242	1,406	590	-	20 - 24
25 - 29	104,123	48,348	55,775	50,435	603	873	3,250	613	-	25 - 29
30 - 34	91,846	29,351	62,495	54,332	1,211	1,554	4,583	815	-	30 - 34
35 - 39	79,647	16,818	62,828	51,980	2,114	2,009	5,942	784	-	35 - 39
40 - 44	69,541	11,014	58,527	46,418	3,528	2,165	5,591	826	-	40 - 44
45 - 49	55,111	7,670	47,441	36,113	4,228	1,961	4,291	848	-	45 - 49
50 - 54	43,287	5,546	37,741	26,862	5,779	1,473	2,943	682	-	50 - 54
55 - 59	30,914	3,969	26,945	17,858	5,740	815	1,984	548	-	55 - 59
60 - 64	24,889	2,830	22,058	13,332	6,417	574	1,269	467	-	60 - 64
65 - 69	16,903	1,739	15,164	8,123	5,681	290	774	296	-	65 - 69
70 - 74	13,504	1,376	12,128	5,245	5,984	240	409	249	-	70 - 74
75 - 79	9,246	887	8,359	3,125	4,635	145	257	197	-	75 - 79
80 - 84	5,748	490	5,257	1,389	3,539	71	109	149	-	80 - 84
85 ขึ้นไป	3,724	278	3,446	665	2,562	61	59	98	-	85 and over

ตารางที่ 10 ประชากรอายุ 13 ปีขึ้นไป จำแนกตามสถานภาพสมรส กลุ่มอายุ เพศ และเขตการปกครอง (ต่อ)

Table 10 Population 13 years of age and over by marital status, age group, sex and area (Contd.)

กลุ่มอายุ เพศ และเขตการปกครอง	รวม Total	สถานภาพสมรส Marital status							ไม่ทราบ สถานภาพสมรส Unknown marital status	Age group, sex and area
		โสด Single	เคยสมรส Ever-married					ไม่ทราบ Unknown		
			รวม Total	สมรส Currently married	หม้าย Widowed	หย่า Divorced	แยกกันอยู่ Separated			
ในเขตเทศบาล	1,058,787	421,428	637,359	517,745	49,342	15,490	43,677	11,104	-	Municipal area
13 - 14	23,990	23,319	670	304	4	-	-	362	-	13 - 14
15 - 19	77,177	70,400	6,777	5,620	92	64	261	740	-	15 - 19
20 - 24	111,935	83,325	28,610	26,041	218	231	1,350	769	-	20 - 24
25 - 29	151,860	80,003	71,856	65,643	676	869	3,764	905	-	25 - 29
30 - 34	148,442	56,194	92,248	82,001	1,280	1,800	5,880	1,287	-	30 - 34
35 - 39	131,783	37,741	94,042	80,577	2,267	2,356	7,771	1,070	-	35 - 39
40 - 44	110,368	22,865	87,503	72,290	3,755	2,628	7,736	1,094	-	40 - 44
45 - 49	86,992	15,914	71,078	57,415	4,220	2,447	5,823	1,173	-	45 - 49
50 - 54	66,012	10,311	55,701	43,522	5,374	1,808	4,020	977	-	50 - 54
55 - 59	44,669	6,932	37,736	28,274	4,950	1,076	2,571	865	-	55 - 59
60 - 64	40,281	6,499	33,781	23,456	6,665	900	2,095	665	-	60 - 64
65 - 69	28,546	4,066	24,480	15,985	6,048	665	1,383	399	-	65 - 69
70 - 74	17,144	1,950	15,193	8,689	5,334	319	534	316	-	70 - 74
75 - 79	10,090	1,032	9,058	4,659	3,716	183	321	179	-	75 - 79
80 - 84	5,940	579	5,362	2,226	2,790	77	99	169	-	80 - 84
85 ขึ้นไป	3,559	296	3,263	1,043	1,954	67	66	133	-	85 and over

ตารางที่ 10 ประชากรอายุ 13 ปีขึ้นไป จำแนกตามสถานภาพสมรส กลุ่มอายุ เพศ และเขตการปกครอง (ต่อ)

Table 10 Population 13 years of age and over by marital status, age group, sex and area (Contd.)

กลุ่มอายุ เพศ และเขตการปกครอง	รวม Total	สถานภาพสมรส Marital status							ไม่ทราบ สถานภาพสมรส Unknown marital status	Age group, sex and area
		โสด Single	เคยสมรส Ever-married					ไม่ทราบ Unknown		
			รวม Total	สมรส Currently married	หม้าย Widowed	หย่า Divorced	แยกกันอยู่ Separated			
ชาย	529,369	221,298	308,071	264,800	13,355	5,565	18,637	5,714	-	Male
13 - 14	10,793	10,513	280	136	2	-	-	142	-	13 - 14
15 - 19	32,506	30,564	1,942	1,582	24	6	41	289	-	15 - 19
20 - 24	49,692	39,987	9,705	8,899	43	59	333	371	-	20 - 24
25 - 29	70,689	40,520	30,169	28,000	213	173	1,274	507	-	25 - 29
30 - 34	75,932	31,668	44,264	40,249	388	562	2,326	739	-	30 - 34
35 - 39	70,353	24,150	46,203	41,311	631	719	2,952	590	-	35 - 39
40 - 44	58,074	14,317	43,757	37,911	1,055	881	3,357	553	-	40 - 44
45 - 49	46,659	10,109	36,550	31,349	1,017	895	2,663	627	-	45 - 49
50 - 54	34,933	6,271	28,663	24,310	1,222	695	1,893	543	-	50 - 54
55 - 59	23,159	4,018	19,141	16,048	986	437	1,188	482	-	55 - 59
60 - 64	22,782	4,472	18,309	14,131	2,141	444	1,243	352	-	60 - 64
65 - 69	17,327	2,879	14,448	10,727	2,200	443	874	204	-	65 - 69
70 - 74	8,415	997	7,418	5,429	1,441	133	265	150	-	70 - 74
75 - 79	4,258	456	3,802	2,671	856	73	156	46	-	75 - 79
80 - 84	2,425	250	2,175	1,413	641	21	43	56	-	80 - 84
85 ขึ้นไป	1,373	128	1,246	633	495	23	32	63	-	85 and over

ตารางที่ 10 ประชากรอายุ 13 ปีขึ้นไป จำแนกตามสถานภาพสมรส กลุ่มอายุ เพศ และเขตการปกครอง (ต่อ)

Table 10 Population 13 years of age and over by marital status, age group, sex and area (Contd.)

กลุ่มอายุ เพศ และเขตการปกครอง	รวม Total	สถานภาพสมรส Marital status							ไม่ทราบ สถานภาพสมรส Unknown marital status	Age group, sex and area
		โสด Single	เคยสมรส Ever-married					ไม่ทราบ Unknown		
			รวม Total	สมรส Currently married	หม้าย Widowed	หย่า Divorced	แยกกันอยู่ Separated			
หญิง	529,418	200,130	329,288	252,944	35,987	9,925	25,040	5,391	-	Female
13 - 14	13,197	12,807	390	168	2	-	-	220	-	13 - 14
15 - 19	44,671	39,836	4,835	4,038	68	57	220	452	-	15 - 19
20 - 24	62,243	43,338	18,905	17,142	175	172	1,018	399	-	20 - 24
25 - 29	81,171	39,483	41,687	37,642	462	695	2,490	398	-	25 - 29
30 - 34	72,510	24,526	47,984	41,752	892	1,238	3,555	548	-	30 - 34
35 - 39	61,431	13,592	47,839	39,266	1,636	1,638	4,819	480	-	35 - 39
40 - 44	52,293	8,548	43,745	34,379	2,699	1,747	4,380	541	-	40 - 44
45 - 49	40,333	5,805	34,528	26,066	3,203	1,552	3,161	547	-	45 - 49
50 - 54	31,079	4,040	27,039	19,212	4,152	1,113	2,127	434	-	50 - 54
55 - 59	21,510	2,914	18,596	12,226	3,963	639	1,384	383	-	55 - 59
60 - 64	17,499	2,027	15,472	9,325	4,524	456	853	314	-	60 - 64
65 - 69	11,219	1,188	10,032	5,258	3,848	222	509	195	-	65 - 69
70 - 74	8,729	954	7,775	3,260	3,893	186	269	166	-	70 - 74
75 - 79	5,832	576	5,256	1,988	2,860	110	165	133	-	75 - 79
80 - 84	3,515	328	3,187	813	2,149	56	56	113	-	80 - 84
85 ขึ้นไป	2,186	169	2,017	409	1,459	44	35	70	-	85 and over

ตารางที่ 10 ประชากรอายุ 13 ปีขึ้นไป จำแนกตามสถานภาพสมรส กลุ่มอายุ เพศ และเขตการปกครอง (ต่อ)

Table 10 Population 13 years of age and over by marital status, age group, sex and area (Contd.)

กลุ่มอายุ เพศ และเขตการปกครอง	รวม Total	สถานภาพสมรส Marital status							ไม่ทราบ สถานภาพสมรส Unknown marital status	Age group, sex and area
		โสด Single	เคยสมรส Ever-married					ไม่ทราบ Unknown		
			รวม Total	สมรส Currently married	หม้าย Widowed	หย่า Divorced	แยกกันอยู่ Separated			
นอกเขตเทศบาล	350,596	119,959	230,637	185,573	21,322	4,109	14,188	5,444	-	Non-municipal area
13 - 14	10,817	10,571	246	142	2	-	-	102	-	13 - 14
15 - 19	28,075	24,375	3,700	3,134	32	22	151	361	-	15 - 19
20 - 24	33,827	22,403	11,425	10,269	86	95	588	387	-	20 - 24
25 - 29	46,054	21,550	24,504	22,470	203	252	1,203	376	-	25 - 29
30 - 34	42,212	13,636	28,575	25,259	463	463	1,842	549	-	30 - 34
35 - 39	38,358	8,785	29,573	25,634	641	594	1,997	707	-	35 - 39
40 - 44	35,386	5,965	29,422	24,672	1,124	684	2,203	740	-	40 - 44
45 - 49	29,667	4,127	25,540	20,786	1,351	661	2,053	689	-	45 - 49
50 - 54	23,403	2,812	20,591	16,082	2,065	554	1,418	473	-	50 - 54
55 - 59	17,607	1,787	15,820	12,003	2,195	302	1,014	306	-	55 - 59
60 - 64	13,769	1,342	12,427	8,846	2,445	193	702	240	-	60 - 64
65 - 69	10,693	953	9,739	6,552	2,449	111	456	171	-	65 - 69
70 - 74	8,582	706	7,876	4,725	2,674	83	262	134	-	70 - 74
75 - 79	6,002	494	5,508	2,827	2,356	56	164	105	-	75 - 79
80 - 84	3,736	285	3,450	1,493	1,786	17	94	61	-	80 - 84
85 ขึ้นไป	2,406	168	2,238	681	1,450	23	41	44	-	85 and over

ตารางที่ 10 ประชากรอายุ 13 ปีขึ้นไป จำแนกตามสถานภาพสมรส กลุ่มอายุ เพศ และเขตการปกครอง (ต่อ)

Table 10 Population 13 years of age and over by marital status, age group, sex and area (Contd.)

กลุ่มอายุ เพศ และเขตการปกครอง	รวม Total	สถานภาพสมรส Marital status							ไม่ทราบ สถานภาพสมรส Unknown marital status	Age group, sex and area
		โสด Single	เคยสมรส Ever-married					ไม่ทราบ Unknown		
			รวม Total	สมรส Currently married	หม้าย Widowed	หย่า Divorced	แยกกันอยู่ Separated			
ชาย	175,287	67,449	107,837	92,618	4,970	1,492	6,020	2,738	-	Male
13 - 14	5,389	5,298	91	42	2	-	-	47	-	13 - 14
15 - 19	13,978	12,734	1,244	1,034	19	9	30	152	-	15 - 19
20 - 24	17,218	12,975	4,243	3,795	27	25	200	197	-	20 - 24
25 - 29	23,102	12,685	10,417	9,677	63	74	443	160	-	25 - 29
30 - 34	22,875	8,812	14,063	12,678	144	147	813	282	-	30 - 34
35 - 39	20,142	5,559	14,584	12,920	163	222	875	404	-	35 - 39
40 - 44	18,139	3,499	14,640	12,632	295	265	992	455	-	40 - 44
45 - 49	14,889	2,262	12,627	10,738	326	252	922	388	-	45 - 49
50 - 54	11,196	1,306	9,889	8,432	438	193	602	225	-	50 - 54
55 - 59	8,203	732	7,471	6,371	418	127	414	141	-	55 - 59
60 - 64	6,379	538	5,841	4,839	553	76	287	87	-	60 - 64
65 - 69	5,009	402	4,607	3,687	616	42	192	70	-	65 - 69
70 - 74	3,807	284	3,523	2,740	583	29	121	50	-	70 - 74
75 - 79	2,589	184	2,405	1,690	581	21	72	41	-	75 - 79
80 - 84	1,503	123	1,380	916	395	3	41	25	-	80 - 84
85 ขึ้นไป	868	58	810	425	348	6	17	15	-	85 and over

ตารางที่ 10 ประชากรอายุ 13 ปีขึ้นไป จำแนกตามสถานภาพสมรส กลุ่มอายุ เพศ และเขตการปกครอง (ต่อ)

Table 10 Population 13 years of age and over by marital status, age group, sex and area (Contd.)

กลุ่มอายุ เพศ และเขตการปกครอง	รวม Total	สถานภาพสมรส Marital status							ไม่ทราบ สถานภาพสมรส Unknown marital status	Age group, sex and area
		โสด Single	เคยสมรส Ever-married					ไม่ทราบ Unknown		
			รวม Total	สมรส Currently married	หม้าย Widowed	หย่า Divorced	แยกกันอยู่ Separated			
หญิง	175,309	52,509	122,800	92,956	16,352	2,617	8,168	2,706	-	Female
13 - 14	5,428	5,273	155	100	-	-	-	55	-	13 - 14
15 - 19	14,097	11,641	2,456	2,100	13	13	121	208	-	15 - 19
20 - 24	16,610	9,428	7,182	6,474	59	70	388	191	-	20 - 24
25 - 29	22,952	8,865	14,087	12,793	141	178	760	216	-	25 - 29
30 - 34	19,336	4,824	14,512	12,580	320	316	1,028	267	-	30 - 34
35 - 39	18,216	3,227	14,989	12,714	478	372	1,123	303	-	35 - 39
40 - 44	17,248	2,466	14,782	12,039	829	418	1,211	285	-	40 - 44
45 - 49	14,778	1,865	12,913	10,048	1,025	408	1,131	301	-	45 - 49
50 - 54	12,208	1,506	10,702	7,650	1,627	360	816	248	-	50 - 54
55 - 59	9,404	1,055	8,349	5,632	1,777	176	600	165	-	55 - 59
60 - 64	7,389	804	6,586	4,007	1,892	117	416	154	-	60 - 64
65 - 69	5,684	552	5,132	2,865	1,833	69	265	101	-	65 - 69
70 - 74	4,775	422	4,353	1,985	2,091	54	140	83	-	70 - 74
75 - 79	3,414	310	3,103	1,136	1,775	36	91	64	-	75 - 79
80 - 84	2,233	162	2,070	576	1,390	14	53	36	-	80 - 84
85 ขึ้นไป	1,538	110	1,428	256	1,103	17	24	28	-	85 and over

ตารางที่ 11 หญิงเคยสมรสอายุ 13 ปีขึ้นไป จำแนกตามจำนวนบุตรเกิดรอด จำนวนบุตรเกิดรอดโดยเฉลี่ย กลุ่มอายุของหญิง และเขตการปกครอง
 Table 11 Ever-married women 13 years of age and over by number of children ever born, average number of children ever born, age group of women and area

หญิงเคยสมรส จำนวนบุตรเกิดรอด จำนวนบุตรเกิดรอดโดยเฉลี่ย ต่อหญิง 1,000 คน และเขตการปกครอง	รวม Total	กลุ่มอายุของหญิง Age group of women														No. of ever-married women, No. of children ever born, Average no. of children ever born per 1,000 women and area
		13 - 14	15 - 19	20 - 24	25 - 29	30 - 34	35 - 39	40 - 44	45 - 49	50 - 54	55 - 59	60-64	65 - 69	70 ขึ้นไป and over		
ยอดรวม																Total
หญิงอายุ 13 ปีขึ้นไป	704,727	18,624	58,768	78,853	104,123	91,846	79,647	69,541	55,111	43,287	30,914	24,889	16,903	32,221	Women aged 13 years and over	
หญิงเคยสมรสอายุ 13 ปีขึ้นไป	452,087	545	7,291	26,087	55,775	62,495	62,828	58,527	47,441	37,741	26,945	22,058	15,164	29,190	Ever-married women aged 13 years and over	
จำนวนบุตร 0	134,603	545	5,009	14,967	29,889	25,054	17,491	12,597	8,762	6,304	4,099	3,408	2,193	4,285	No. of children 0	
1	91,006	-	2,141	7,812	10,761	14,477	15,406	12,567	9,213	6,162	3,898	3,012	1,937	3,619	1	
2	105,933	-	141	3,040	13,889	16,097	16,874	20,217	13,498	8,773	5,335	3,254	1,984	2,832	2	
3	65,356	-	-	247	1,125	6,471	12,079	9,309	9,477	9,561	5,610	4,457	2,815	4,206	3	
4	30,954	-	-	20	85	327	798	3,492	5,933	4,731	4,881	4,592	2,612	3,483	4	
5	15,062	-	-	-	15	48	125	270	385	1,967	2,730	2,531	2,419	4,572	5	
6	4,337	-	-	-	7	20	43	61	85	160	269	489	597	2,606	6	
7	2,301	-	-	-	3	2	9	13	57	59	77	197	368	1,515	7	
8	1,313	-	-	-	-	-	4	2	28	25	32	74	154	994	8	
9	611	-	-	-	-	-	-	-	4	-	13	28	48	519	9	
10	355	-	-	-	-	-	-	-	-	-	1	10	33	311	10	
11	152	-	-	-	-	-	-	-	-	-	-	5	3	143	11	
12	79	-	-	-	-	-	-	-	-	-	-	-	-	79	12	
13	23	-	-	-	-	-	-	-	-	-	-	-	-	23	13	
14	3	-	-	-	-	-	-	-	-	-	-	-	-	3	14	
15 ขึ้นไป	-	-	-	-	-	-	-	-	-	-	-	-	-	-	15 and over	
ไม่ทราบ	-	-	-	-	-	-	-	-	-	-	-	-	-	-	Unknown	
จำนวนบุตรเกิดรอด	762,708	-	2,423	14,715	42,395	67,766	89,557	96,717	91,463	82,723	67,105	59,234	45,084	103,526	No. of children ever born	
จำนวนบุตรเกิดรอดโดยเฉลี่ยต่อหญิง 1,000 คน ^{1/}																Average no. of children ever born per 1,000 women ^{1/}
หญิงอายุ 13 ปีขึ้นไป	1,082	-	41	187	407	738	1,124	1,391	1,660	1,911	2,171	2,380	2,667	3,213	Women aged 13 years and over	
หญิงเคยสมรสอายุ 13 ปีขึ้นไป	1,687	-	332	564	760	1,084	1,425	1,653	1,928	2,192	2,490	2,685	2,973	3,547	Ever-married women aged 13 years and over	
มารดา	2,402	-	1,062	1,323	1,638	1,810	1,975	2,106	2,365	2,631	2,937	3,176	3,476	4,157	Mothers	

ตารางที่ 11 หญิงเคยสมรสอายุ 13 ปีขึ้นไป จำแนกตามจำนวนบุตรเกิดรอด จำนวนบุตรเกิดรอดโดยเฉลี่ย กลุ่มอายุของหญิง และเขตการปกครอง (ต่อ)
 Table 11 Ever-married women 13 years of age and over by number of children ever born, average number of children ever born, age group of women and area (Contd.)

หญิงเคยสมรส จำนวนบุตรเกิดรอด จำนวนบุตรเกิดรอดโดยเฉลี่ย ต่อหญิง 1,000 คน และเขตการปกครอง	รวม Total	กลุ่มอายุของหญิง Age group of women													No. of ever-married women, No. of children ever born, Average no. of children ever born per 1,000 women and area
		13 - 14	15 - 19	20 - 24	25 - 29	30 - 34	35 - 39	40 - 44	45 - 49	50 - 54	55 - 59	60 - 64	65 - 69	70 ขึ้นไป and over	
ในเขตเทศบาล															Municipal area
หญิงอายุ 13 ปีขึ้นไป	529,418	13,197	44,671	62,243	81,171	72,510	61,431	52,293	40,333	31,079	21,510	17,499	11,219	20,262	Women aged 13 years and over
หญิงเคยสมรสอายุ 13 ปีขึ้นไป	329,288	390	4,835	18,905	41,687	47,984	47,839	43,745	34,528	27,039	18,596	15,472	10,032	18,235	Ever-married women aged 13 years and over
จำนวนบุตร 0	103,365	390	3,365	11,121	22,795	20,242	14,035	9,836	6,633	4,797	3,024	2,541	1,604	2,983	No. of children 0
1	66,335	-	1,369	5,519	7,609	10,614	11,760	9,284	6,829	4,548	2,852	2,167	1,344	2,439	1
2	75,931	-	101	2,086	10,474	11,980	11,950	14,734	9,564	6,021	3,668	2,247	1,316	1,791	2
3	47,055	-	-	163	723	4,878	9,521	6,941	6,579	6,720	3,720	3,076	1,923	2,812	3
4	21,719	-	-	16	69	218	456	2,717	4,530	3,391	3,247	3,312	1,696	2,067	4
5	9,798	-	-	-	13	37	82	186	267	1,404	1,874	1,712	1,516	2,706	5
6	2,475	-	-	-	2	13	30	40	54	90	147	261	342	1,495	6
7	1,271	-	-	-	3	2	5	8	45	50	37	106	178	838	7
8	693	-	-	-	-	-	-	-	25	17	18	38	83	512	8
9	306	-	-	-	-	-	-	-	2	-	8	11	15	270	9
10	197	-	-	-	-	-	-	-	-	-	-	-	15	182	10
11	83	-	-	-	-	-	-	-	-	-	-	3	-	80	11
12	48	-	-	-	-	-	-	-	-	-	-	-	-	48	12
13	12	-	-	-	-	-	-	-	-	-	-	-	-	12	13
14	-	-	-	-	-	-	-	-	-	-	-	-	-	-	14
15 ขึ้นไป	-	-	-	-	-	-	-	-	-	-	-	-	-	-	15 and over
ไม่ทราบ	-	-	-	-	-	-	-	-	-	-	-	-	-	-	Unknown
จำนวนบุตรเกิดรอด	530,890	-	1,572	10,245	31,099	50,360	66,669	71,667	66,012	58,360	45,064	40,433	28,356	61,053	No. of children ever born
จำนวนบุตรเกิดรอดโดยเฉลี่ยต่อหญิง 1,000 คน ^{1/}															Average no. of children ever born per 1,000 women ^{1/}
หญิงอายุ 13 ปีขึ้นไป	1,003	-	35	165	383	695	1,085	1,370	1,637	1,878	2,095	2,311	2,527	3,013	Women aged 13 years and over
หญิงเคยสมรสอายุ 13 ปีขึ้นไป	1,612	-	325	542	746	1,050	1,394	1,638	1,912	2,158	2,423	2,613	2,827	3,348	Ever-married women aged 13 years and over
มารดา	2,350	-	1,069	1,316	1,646	1,815	1,972	2,113	2,366	2,624	2,894	3,127	3,364	4,003	Mothers

ตารางที่ 11 หญิงเคยสมรสอายุ 13 ปีขึ้นไป จำแนกตามจำนวนบุตรเกิดรอด จำนวนบุตรเกิดรอดโดยเฉลี่ย กลุ่มอายุของหญิง และเขตการปกครอง (ต่อ)
 Table 11 Ever-married women 13 years of age and over by number of children ever born, average number of children ever born, age group of women and area (Contd.)

หญิงเคยสมรส จำนวนบุตรเกิดรอด จำนวนบุตรเกิดรอดโดยเฉลี่ย ต่อหญิง 1,000 คน และเขตการปกครอง	รวม Total	กลุ่มอายุของหญิง Age group of women														No. of ever-married women, No. of children ever born, Average no. of children ever born per 1,000 women and area
		13 - 14	15 - 19	20 - 24	25 - 29	30 - 34	35 - 39	40 - 44	45 - 49	50 - 54	55 - 59	60 - 64	65 - 69	70 ขึ้นไป and over		
นอกเขตเทศบาล															Non-municipal area	
หญิงอายุ 13 ปีขึ้นไป	175,309	5,428	14,097	16,610	22,952	19,336	18,216	17,248	14,778	12,208	9,404	7,389	5,684	11,959	Women aged 13 years and over	
หญิงเคยสมรสอายุ 13 ปีขึ้นไป	122,800	155	2,456	7,182	14,087	14,512	14,989	14,782	12,913	10,702	8,349	6,586	5,132	10,955	Ever-married women aged 13 years and over	
จำนวนบุตร 0	31,237	155	1,644	3,846	7,095	4,812	3,456	2,761	2,129	1,506	1,075	868	589	1,302	No. of children 0	
1	24,671	-	772	2,293	3,152	3,864	3,645	3,283	2,384	1,613	1,046	845	593	1,181	1	
2	30,002	-	40	954	3,415	4,117	4,924	5,483	3,934	2,752	1,667	1,007	669	1,041	2	
3	18,301	-	-	84	402	1,593	2,558	2,368	2,898	2,841	1,891	1,381	892	1,394	3	
4	9,235	-	-	4	16	109	342	775	1,403	1,340	1,634	1,280	916	1,416	4	
5	5,264	-	-	-	2	11	43	84	118	562	856	819	903	1,866	5	
6	1,862	-	-	-	5	7	13	21	30	71	122	227	255	1,111	6	
7	1,030	-	-	-	-	-	4	6	12	9	40	92	191	677	7	
8	620	-	-	-	-	-	4	2	3	9	14	37	71	481	8	
9	305	-	-	-	-	-	-	-	2	-	5	17	33	249	9	
10	158	-	-	-	-	-	-	-	-	-	1	10	18	129	10	
11	69	-	-	-	-	-	-	-	-	-	-	3	3	63	11	
12	32	-	-	-	-	-	-	-	-	-	-	-	-	32	12	
13	11	-	-	-	-	-	-	-	-	-	-	-	-	11	13	
14	3	-	-	-	-	-	-	-	-	-	-	-	-	3	14	
15 ขึ้นไป	-	-	-	-	-	-	-	-	-	-	-	-	-	-	15 and over	
ไม่ทราบ	-	-	-	-	-	-	-	-	-	-	-	-	-	-	Unknown	
จำนวนบุตรเกิดรอด	231,818	-	851	4,469	11,295	17,406	22,888	25,051	25,451	24,363	22,042	18,801	16,728	42,473	No. of children ever born	
จำนวนบุตรเกิดรอดโดยเฉลี่ยต่อหญิง 1,000 คน ^{1/}															Average no. of children ever born per 1,000 women ^{1/}	
หญิงอายุ 13 ปีขึ้นไป	1,322	-	60	269	492	900	1,256	1,452	1,722	1,996	2,344	2,544	2,943	3,551	Women aged 13 years and over	
หญิงเคยสมรสอายุ 13 ปีขึ้นไป	1,888	-	347	622	802	1,199	1,527	1,695	1,971	2,276	2,640	2,855	3,259	3,877	Ever-married women aged 13 years and over	
มารดา	2,532	-	1,049	1,340	1,615	1,794	1,985	2,084	2,360	2,649	3,030	3,288	3,682	4,400	Mothers	

1/ ไม่รวมหญิงที่ไม่ทราบจำนวนบุตรเกิดรอด

1/ Excluding women with unknown number of children ever born

ตารางที่ 12 หญิงเคยสมรสอายุ 13 ปีขึ้นไป จำแนกตามจำนวนบุตรที่มีชีวิตอยู่ จำนวนบุตรที่มีชีวิตอยู่โดยเฉลี่ย กลุ่มอายุของหญิง และเขตการปกครอง
 Table 12 Ever-married women 13 years of age and over by number of children still living, average number of children still living, age group of women and area

หญิงเคยสมรส จำนวนบุตรที่มีชีวิตอยู่ จำนวนบุตรที่มีชีวิตอยู่โดยเฉลี่ย ต่อหญิง 1,000 คน และเขตการปกครอง	รวม Total	กลุ่มอายุของหญิง Age group of women													No. of ever-married women, No. of children still living, Average no. of children still living per 1,000 women and area
		13 - 14	15 - 19	20 - 24	25 - 29	30 - 34	35 - 39	40 - 44	45 - 49	50 - 54	55 - 59	60-64	65 - 69	70 ขึ้นไป and over	
ยอดรวม															Total
หญิงอายุ 13 ปีขึ้นไป	704,727	18,624	58,768	78,853	104,123	91,846	79,647	69,541	55,111	43,287	30,914	24,889	16,903	32,221	Women aged 13 years and over
หญิงเคยสมรสอายุ 13 ปีขึ้นไป	452,087	545	7,291	26,087	55,775	62,495	62,828	58,527	47,441	37,741	26,945	22,058	15,164	29,190	Ever-married women aged 13 years and over
จำนวนบุตร 0	134,603	545	5,009	14,967	29,889	25,054	17,491	12,597	8,762	6,304	4,099	3,408	2,193	4,285	No. of children 0
1	92,164	-	2,151	7,866	10,812	14,537	15,469	12,685	9,342	6,308	4,054	3,135	2,027	3,778	1
2	107,755	-	131	3,003	13,923	16,199	17,024	20,303	13,626	8,977	5,566	3,572	2,187	3,245	2
3	65,140	-	-	245	1,056	6,335	11,957	9,299	9,409	9,472	5,536	4,450	2,891	4,490	3
4	30,977	-	-	6	73	325	776	3,405	5,868	4,653	4,872	4,551	2,627	3,819	4
5	14,080	-	-	-	12	29	63	174	273	1,820	2,515	2,323	2,314	4,557	5
6	3,687	-	-	-	10	15	36	50	74	142	195	378	510	2,277	6
7	1,991	-	-	-	-	2	8	12	54	45	73	156	275	1,366	7
8	1,019	-	-	-	-	-	4	2	28	21	24	63	104	773	8
9	352	-	-	-	-	-	-	-	4	-	10	15	25	298	9
10	208	-	-	-	-	-	-	-	-	-	1	5	12	189	10
11	92	-	-	-	-	-	-	-	-	-	-	1	-	91	11
12	9	-	-	-	-	-	-	-	-	-	-	-	-	9	12
13	10	-	-	-	-	-	-	-	-	-	-	-	-	10	13
14	2	-	-	-	-	-	-	-	-	-	-	-	-	2	14
15 ขึ้นไป	-	-	-	-	-	-	-	-	-	-	-	-	-	-	15 and over
ไม่ทราบ	-	-	-	-	-	-	-	-	-	-	-	-	-	-	Unknown
จำนวนบุตรที่มีชีวิตอยู่	748,126	-	2,413	14,630	42,239	67,489	89,111	96,079	90,745	81,721	65,827	57,518	43,312	97,043	No. of children still living
จำนวนบุตรที่มีชีวิตอยู่โดยเฉลี่ยต่อหญิง 1,000 คน ^{1/}															Average no. of children still living per 1,000 women ^{1/}
หญิงอายุ 13 ปีขึ้นไป	1,062	-	41	186	406	735	1,119	1,382	1,647	1,888	2,129	2,311	2,562	3,012	Women aged 13 years and over
หญิงเคยสมรสอายุ 13 ปีขึ้นไป	1,655	-	331	561	757	1,080	1,418	1,642	1,913	2,165	2,443	2,608	2,856	3,325	Ever-married women aged 13 years and over
มารดา	2,356	-	1,057	1,316	1,632	1,802	1,966	2,092	2,346	2,600	2,881	3,084	3,339	3,897	Mothers

ตารางที่ 12 หญิงเคยสมรสอายุ 13 ปีขึ้นไป จำแนกตามจำนวนบุตรที่มีชีวิตอยู่ จำนวนบุตรที่มีชีวิตอยู่โดยเฉลี่ย กลุ่มอายุของหญิง และเขตการปกครอง (ต่อ)
 Table 12 Ever-married women 13 years of age and over by number of children still living, average number of children still living, age group of women and area (Contd.)

หญิงเคยสมรส จำนวนบุตรที่มีชีวิตอยู่ จำนวนบุตรที่มีชีวิตอยู่โดยเฉลี่ย ต่อหญิง 1,000 คน และเขตการปกครอง	รวม Total	กลุ่มอายุของหญิง Age group of women														No. of ever-married women, No. of children still living, Average no. of children still living per 1,000 women and area
		13 - 14	15 - 19	20 - 24	25 - 29	30 - 34	35 - 39	40 - 44	45 - 49	50 - 54	55 - 59	60-64	65 - 69	70 ขึ้นไป and over		
ในเขตเทศบาล		Municipal area														
หญิงอายุ 13 ปีขึ้นไป	529,418	13,197	44,671	62,243	81,171	72,510	61,431	52,293	40,333	31,079	21,510	17,499	11,219	20,262	Women aged 13 years and over	
หญิงเคยสมรสอายุ 13 ปีขึ้นไป	329,288	390	4,835	18,905	41,687	47,984	47,839	43,745	34,528	27,039	18,596	15,472	10,032	18,235	Ever-married women aged 13 years and over	
จำนวนบุตร 0	103,365	390	3,365	11,121	22,795	20,242	14,035	9,836	6,633	4,797	3,024	2,541	1,604	2,983	No. of children 0	
1	67,053	-	1,374	5,549	7,643	10,652	11,797	9,361	6,910	4,629	2,947	2,243	1,409	2,537	1	
2	77,149	-	96	2,067	10,488	12,030	12,050	14,806	9,640	6,160	3,822	2,456	1,456	2,078	2	
3	46,906	-	-	163	689	4,812	9,456	6,911	6,544	6,670	3,655	3,090	1,941	2,974	3	
4	21,663	-	-	5	58	212	441	2,681	4,499	3,326	3,230	3,250	1,715	2,245	4	
5	9,078	-	-	-	10	22	30	109	182	1,320	1,758	1,569	1,433	2,643	5	
6	2,082	-	-	-	5	11	24	33	49	79	103	205	277	1,296	6	
7	1,091	-	-	-	-	2	5	8	42	43	35	87	126	742	7	
8	535	-	-	-	-	-	-	-	25	14	13	27	55	401	8	
9	185	-	-	-	-	-	-	-	2	-	8	2	10	162	9	
10	111	-	-	-	-	-	-	-	-	-	-	3	5	103	10	
11	58	-	-	-	-	-	-	-	-	-	-	-	-	58	11	
12	8	-	-	-	-	-	-	-	-	-	-	-	-	8	12	
13	5	-	-	-	-	-	-	-	-	-	-	-	-	5	13	
14	-	-	-	-	-	-	-	-	-	-	-	-	-	-	14	
15 ขึ้นไป	-	-	-	-	-	-	-	-	-	-	-	-	-	-	15 and over	
ไม่ทราบ	-	-	-	-	-	-	-	-	-	-	-	-	-	-	Unknown	
จำนวนบุตรที่มีชีวิตอยู่	522,084	-	1,567	10,193	30,998	50,189	66,361	71,229	65,547	57,751	44,306	39,374	27,297	57,273	No. of children still living	
จำนวนบุตรที่มีชีวิตอยู่โดยเฉลี่ยต่อหญิง 1,000 คน ^{1/}															Average no. of children still living per 1,000 women ^{1/}	
หญิงอายุ 13 ปีขึ้นไป	986	-	35	164	382	692	1,080	1,362	1,625	1,858	2,060	2,250	2,433	2,827	Women aged 13 years and over	
หญิงเคยสมรสอายุ 13 ปีขึ้นไป	1,585	-	324	539	744	1,046	1,387	1,628	1,898	2,136	2,383	2,545	2,721	3,141	Ever-married women aged 13 years and over	
มารดา	2,311	-	1,066	1,309	1,641	1,809	1,963	2,101	2,350	2,597	2,845	3,045	3,239	3,755	Mothers	

ตารางที่ 12 หญิงเคยสมรสอายุ 13 ปีขึ้นไป จำแนกตามจำนวนบุตรที่มีชีวิตอยู่ จำนวนบุตรที่มีชีวิตอยู่โดยเฉลี่ย กลุ่มอายุของหญิง และเขตการปกครอง (ต่อ)
 Table 12 Ever-married women 13 years of age and over by number of children still living, average number of children still living, age group of women and area (Contd.)

หญิงเคยสมรส จำนวนบุตรที่มีชีวิตอยู่ จำนวนบุตรที่มีชีวิตอยู่โดยเฉลี่ย ต่อหญิง 1,000 คน และเขตการปกครอง	รวม Total	กลุ่มอายุของหญิง Age group of women													No. of ever-married women, No. of children still living, Average no. of children still living per 1,000 women and area
		13 - 14	15 - 19	20 - 24	25 - 29	30 - 34	35 - 39	40 - 44	45 - 49	50 - 54	55 - 59	60-64	65 - 69	70 ขึ้นไป and over	
นอกเขตเทศบาล															Non-municipal area
หญิงอายุ 13 ปีขึ้นไป	175,309	5,428	14,097	16,610	22,952	19,336	18,216	17,248	14,778	12,208	9,404	7,389	5,684	11,959	Women aged 13 years and over
หญิงเคยสมรสอายุ 13 ปีขึ้นไป	122,800	155	2,456	7,182	14,087	14,512	14,989	14,782	12,913	10,702	8,349	6,586	5,132	10,955	Ever-married women aged 13 years and over
จำนวนบุตร 0	31,237	155	1,644	3,846	7,095	4,812	3,456	2,761	2,129	1,506	1,075	868	589	1,302	No. of children 0
1	25,112	-	778	2,317	3,169	3,885	3,671	3,324	2,432	1,678	1,107	892	618	1,241	1
2	30,606	-	34	936	3,435	4,168	4,974	5,497	3,986	2,817	1,744	1,116	731	1,167	2
3	18,234	-	-	81	367	1,523	2,502	2,388	2,865	2,802	1,881	1,360	950	1,516	3
4	9,314	-	-	1	15	113	335	724	1,369	1,328	1,642	1,302	912	1,574	4
5	5,002	-	-	-	2	7	33	65	91	499	756	754	880	1,914	5
6	1,605	-	-	-	5	4	12	18	25	63	92	172	233	981	6
7	900	-	-	-	-	-	3	4	12	2	38	69	149	624	7
8	484	-	-	-	-	-	4	2	3	7	11	36	49	372	8
9	167	-	-	-	-	-	-	-	2	-	2	13	15	136	9
10	96	-	-	-	-	-	-	-	-	-	1	3	7	86	10
11	34	-	-	-	-	-	-	-	-	-	-	1	-	33	11
12	1	-	-	-	-	-	-	-	-	-	-	-	-	1	12
13	5	-	-	-	-	-	-	-	-	-	-	-	-	5	13
14	2	-	-	-	-	-	-	-	-	-	-	-	-	2	14
15 ขึ้นไป	-	-	-	-	-	-	-	-	-	-	-	-	-	-	15 and over
ไม่ทราบ	-	-	-	-	-	-	-	-	-	-	-	-	-	-	Unknown
จำนวนบุตรที่มีชีวิตอยู่	226,042	-	846	4,437	11,241	17,300	22,750	24,850	25,198	23,970	21,521	18,144	16,015	39,770	No. of children still living
จำนวนบุตรที่มีชีวิตอยู่โดยเฉลี่ยต่อหญิง 1,000 คน ^{1/}															Average no. of children still living per 1,000 women ^{1/}
หญิงอายุ 13 ปีขึ้นไป	1,289	-	60	267	490	895	1,249	1,441	1,705	1,964	2,288	2,455	2,818	3,325	Women aged 13 years and over
หญิงเคยสมรสอายุ 13 ปีขึ้นไป	1,841	-	344	618	798	1,192	1,518	1,681	1,951	2,240	2,578	2,755	3,121	3,630	Ever-married women aged 13 years and over
มารดา	2,469	-	1,042	1,330	1,608	1,783	1,973	2,067	2,337	2,607	2,958	3,173	3,525	4,120	Mothers

1/ ไม่รวมหญิงที่ไม่ทราบจำนวนบุตรที่มีชีวิตอยู่

1/ Excluding women with unknown number of living children

ตารางที่ 14 ประชากรอายุ 15 ปีขึ้นไปทำงานในรอบปี จำแนกตามหมวดอาชีพ กลุ่มอายุ เพศ และเขตการปกครอง

Table 14 Usually economically active population 15 years of age and over by occupation, age group, sex and area

หมวดอาชีพ เพศ และเขตการปกครอง	รวม Total	กลุ่มอายุ Age group													Major occupation group, sex and area
		15 - 19	20 - 24	25 - 29	30 - 34	35 - 39	40 - 44	45 - 49	50 - 54	55 - 59	60 - 64	65 - 69	70 ขึ้นไป and over		
ยอดรวม	1,374,577	105,252	145,762	197,914	190,653	170,142	145,754	116,659	89,416	62,276	54,049	39,239	57,459	Total	
ไม่ทำงาน	367,557	74,289	46,676	20,043	19,348	20,097	20,013	20,424	21,431	21,056	31,753	26,463	45,965	Not work	
ทำงาน	963,425	26,967	91,790	169,989	164,273	144,560	121,720	92,845	65,183	39,531	22,297	12,776	11,494	Work	
ผู้จัดการ ข้าราชการระดับอาวุโส และผู้บัญญัติกฎหมาย	33,395	324	1,009	3,079	4,734	5,696	5,707	4,995	3,717	2,012	1,035	612	476	Managers	
ผู้ประกอบการวิชาชีพด้านต่าง ๆ	43,465	336	2,839	9,475	9,040	6,738	5,004	4,516	3,118	1,583	443	272	101	Professionals	
เจ้าหน้าที่เทคนิค และผู้ประกอบการวิชาชีพ ที่เกี่ยวข้องกับด้านต่าง ๆ	33,405	346	2,866	7,580	7,372	5,693	4,256	2,637	1,400	726	285	130	114	Technicians and associate professionals	
เสมียน	25,786	357	2,980	7,092	6,295	4,027	2,501	1,356	749	297	82	40	9	Clerical support workers	
พนักงานบริการ และผู้จำหน่ายสินค้า	210,592	5,058	14,540	27,591	30,572	31,969	30,544	24,832	18,670	11,767	7,325	4,030	3,695	Service and sales workers	
ผู้ปฏิบัติงานที่มีฝีมือด้านการเกษตร ป่าไม้ และการประมง	61,681	1,424	2,890	4,618	6,111	6,520	7,995	7,959	7,239	6,012	4,463	3,138	3,312	Skilled agricultural, forestry and fishery workers	
ช่างฝีมือ และผู้ปฏิบัติงานที่เกี่ยวข้อง	79,538	2,586	7,473	15,485	14,520	13,836	10,322	6,689	4,127	2,286	1,129	549	535	Craft and related trades workers	
ผู้ควบคุมเครื่องจักรโรงงานและเครื่องจักร และผู้ปฏิบัติงานด้านการประกอบ	161,605	4,052	18,325	44,843	34,776	23,926	16,606	9,990	5,074	2,499	946	361	207	Plant and machine operators and assemblers	
ผู้ประกอบการอาชีพงานพื้นฐาน	104,246	5,384	10,161	13,840	14,258	15,098	14,105	11,557	8,234	5,099	3,148	1,714	1,647	Elementary occupations	
ทหาร	33,563	1,088	9,694	2,475	4,034	3,979	3,979	3,809	2,827	1,470	135	45	30	Armed forces occupations	
ทำงานแต่ไม่ทราบอาชีพ	176,150	6,012	19,015	33,912	32,561	27,078	20,701	14,506	10,027	5,780	3,305	1,885	1,368	Work but unknown occupation	
ไม่ทราบ	43,595	3,997	7,296	7,882	7,033	5,484	4,022	3,390	2,802	1,689	-	-	-	Unknown	

ตารางที่ 14 ประชากรอายุ 15 ปีขึ้นไปทำงานในรอบปี จำแนกตามหมวดอาชีพ กลุ่มอายุ เพศ และเขตการปกครอง (ต่อ)

Table 14 Usually economically active population 15 years of age and over by occupation, age group, sex and area (Contd.)

หมวดอาชีพ เพศ และเขตการปกครอง	รวม Total	กลุ่มอายุ Age group													Major occupation group, sex and area
		15 - 19	20 - 24	25 - 29	30 - 34	35 - 39	40 - 44	45 - 49	50 - 54	55 - 59	60 - 64	65 - 69	70 ขึ้นไป and over		
ชาย	688,474	46,484	66,909	93,791	98,807	90,495	76,213	61,548	46,129	31,362	29,161	22,336	25,238	Male	
ไม่ทำงาน	149,939	30,211	16,172	6,419	5,871	6,728	7,081	8,102	8,498	8,900	17,407	15,444	19,106	Not work	
ทำงาน	513,443	14,364	47,633	83,129	88,687	80,129	66,545	51,193	35,658	21,327	11,754	6,892	6,132	Work	
ผู้จัดการ ข้าราชการระดับอาวุโส และผู้บัญญัติกฎหมาย	21,620	240	553	1,675	2,742	3,720	3,766	3,398	2,640	1,408	704	446	329	Managers	
ผู้ประกอบการวิชาชีพด้านต่าง ๆ	17,277	46	808	2,866	3,324	2,996	2,291	2,174	1,414	806	278	216	59	Professionals	
เจ้าหน้าที่เทคนิค และผู้ประกอบการวิชาชีพ ที่เกี่ยวข้องกับด้านต่าง ๆ	13,670	128	805	2,362	2,863	2,442	2,115	1,293	867	454	167	82	90	Technicians and associate professionals	
เสมียน	8,505	150	728	1,769	2,090	1,536	1,053	578	350	173	47	28	3	Clerical support workers	
พนักงานบริการ และผู้จำหน่ายสินค้า	83,586	2,127	4,755	9,505	11,821	13,410	12,670	10,420	7,769	4,792	2,997	1,661	1,658	Service and sales workers	
ผู้ปฏิบัติงานที่มีฝีมือด้านการเกษตร ป่าไม้ และการประมง	35,849	917	1,690	2,994	4,019	3,887	4,503	4,365	3,858	3,201	2,522	1,870	2,023	Skilled agricultural, forestry and fishery workers	
ช่างฝีมือ และผู้ปฏิบัติงานที่เกี่ยวข้อง	56,867	2,071	5,142	10,852	10,767	10,424	7,430	4,696	2,759	1,471	676	302	277	Craft and related trades workers	
ผู้ควบคุมเครื่องจักรโรงงานและเครื่องจักร และผู้ปฏิบัติงานด้านการประกอบ	101,620	2,242	9,453	25,181	22,546	16,157	11,510	7,421	3,817	2,040	793	310	152	Plant and machine operators and assemblers	
ผู้ประกอบการอาชีพงานพื้นฐาน	48,805	2,457	5,278	6,706	6,909	6,898	6,110	5,189	3,785	2,334	1,481	855	802	Elementary occupations	
ทหาร	32,739	1,088	9,668	2,407	3,922	3,862	3,848	3,667	2,693	1,379	131	45	30	Armed forces occupations	
ทำงานแต่ไม่ทราบอาชีพ	92,905	2,899	8,753	16,812	17,684	14,797	11,249	7,992	5,707	3,269	1,957	1,076	709	Work but unknown occupation	
ไม่ทราบ	25,092	1,909	3,105	4,243	4,249	3,638	2,587	2,253	1,973	1,135	-	-	-	Unknown	

ตารางที่ 14 ประชากรอายุ 15 ปีขึ้นไปทำงานในรอบปี จำแนกตามหมวดอาชีพ กลุ่มอายุ เพศ และเขตการปกครอง (ต่อ)

Table 14 Usually economically active population 15 years of age and over by occupation, age group, sex and area (Contd.)

หมวดอาชีพ เพศ และเขตการปกครอง	รวม Total	กลุ่มอายุ Age group													Major occupation group, sex and area
		15 - 19	20 - 24	25 - 29	30 - 34	35 - 39	40 - 44	45 - 49	50 - 54	55 - 59	60 - 64	65 - 69	70 ขึ้นไป and over		
หญิง	686,103	58,768	78,853	104,123	91,846	79,647	69,541	55,111	43,287	30,914	24,889	16,903	32,221	Female	
ไม่ทำงาน	217,618	44,078	30,504	13,624	13,476	13,370	12,932	12,321	12,933	12,156	14,346	11,020	26,859	Not work	
ทำงาน	449,982	12,603	44,157	86,860	75,586	64,431	55,175	41,653	29,525	18,204	10,543	5,884	5,362	Work	
ผู้จัดการ ข้าราชการระดับอาวุโส และผู้บัญญัติกฎหมาย	11,776	85	456	1,404	1,992	1,976	1,942	1,598	1,076	604	331	166	147	Managers	
ผู้ประกอบการวิชาชีพด้านต่าง ๆ	26,188	290	2,032	6,609	5,716	3,742	2,713	2,342	1,704	777	165	56	42	Professionals	
เจ้าหน้าที่เทคนิค และผู้ประกอบการวิชาชีพ ที่เกี่ยวข้องกับด้านต่าง ๆ	19,735	219	2,060	5,218	4,509	3,250	2,141	1,344	533	272	117	48	24	Technicians and associate professionals	
เสมียน	17,281	207	2,252	5,322	4,205	2,491	1,448	778	399	124	35	12	6	Clerical support workers	
พนักงานบริการ และผู้จำหน่ายสินค้า	127,006	2,931	9,785	18,085	18,751	18,559	17,873	14,411	10,902	6,974	4,328	2,368	2,037	Service and sales workers	
ผู้ปฏิบัติงานที่มีฝีมือด้านการเกษตร ป่าไม้ และการประมง	25,832	507	1,199	1,624	2,092	2,633	3,493	3,594	3,381	2,812	1,941	1,268	1,289	Skilled agricultural, forestry and fishery workers	
ช่างฝีมือ และผู้ปฏิบัติงานที่เกี่ยวข้อง	22,671	514	2,331	4,634	3,753	3,412	2,892	1,993	1,368	815	453	247	258	Craft and related trades workers	
ผู้ควบคุมเครื่องจักรโรงงานและเครื่องจักร และผู้ปฏิบัติงานด้านการประกอบ	59,985	1,810	8,872	19,662	12,230	7,769	5,096	2,569	1,257	459	154	51	56	Plant and machine operators and assemblers	
ผู้ประกอบการอาชีพงานพื้นฐาน	55,440	2,927	4,883	7,134	7,349	8,200	7,995	6,368	4,449	2,765	1,666	859	845	Elementary occupations	
ทหาร	824	-	26	68	112	117	130	142	134	91	4	-	-	Armed forces occupations	
ทำงานแต่ไม่ทราบอาชีพ	83,245	3,113	10,261	17,100	14,877	12,281	9,451	6,514	4,321	2,511	1,348	809	660	Work but unknown occupation	
ไม่ทราบ	18,503	2,088	4,192	3,639	2,784	1,846	1,435	1,137	828	554	-	-	-	Unknown	

ตารางที่ 14 ประชากรอายุ 15 ปีขึ้นไปทำงานในรอบปี จำแนกตามหมวดอาชีพ กลุ่มอายุ เพศ และเขตการปกครอง (ต่อ)

Table 14 Usually economically active population 15 years of age and over by occupation, age group, sex and area (Contd.)

หมวดอาชีพ เพศ และเขตการปกครอง	รวม Total	กลุ่มอายุ Age group												Major occupation group, sex and area
		15 - 19	20 - 24	25 - 29	30 - 34	35 - 39	40 - 44	45 - 49	50 - 54	55 - 59	60 - 64	65 - 69	70 ขึ้นไป and over	
ในเขตเทศบาล	1,034,798	77,177	111,935	151,860	148,442	131,783	110,368	86,992	66,012	44,669	40,281	28,546	36,733	Municipal area
ไม่ทำงาน	288,248	56,341	39,392	15,893	15,890	16,896	16,404	16,691	17,165	16,619	26,118	20,987	29,853	Not work
ทำงาน	714,090	18,194	67,468	130,611	127,524	110,746	90,703	67,422	46,306	26,514	14,163	7,559	6,880	Work
ผู้จัดการ ข้าราชการระดับอาวุโส และผู้บัญญัติกฎหมาย	25,566	245	717	2,222	3,565	4,504	4,473	3,926	2,895	1,461	752	435	369	Managers
ผู้ประกอบการวิชาชีพด้านต่าง ๆ	34,762	160	2,143	7,781	7,304	5,502	4,186	3,484	2,437	1,209	366	121	69	Professionals
เจ้าหน้าที่เทคนิค และผู้ประกอบการวิชาชีพ ที่เกี่ยวข้องกับด้านต่าง ๆ	27,666	249	2,163	6,287	6,026	4,873	3,631	2,204	1,171	622	250	97	94	Technicians and associate professionals
เสมียน	20,253	238	2,257	5,665	5,003	3,111	1,973	1,066	610	233	58	33	5	Clerical support workers
พนักงานบริการ และผู้จำหน่ายสินค้า	174,521	4,169	12,511	24,439	26,584	27,097	25,022	19,851	14,638	8,978	5,556	2,942	2,735	Service and sales workers
ผู้ปฏิบัติงานที่มีฝีมือด้านการเกษตร ป่าไม้ และการประมง	22,846	605	1,424	2,237	3,003	2,524	2,972	2,777	2,318	1,920	1,306	817	944	Skilled agricultural, forestry and fishery workers
ช่างฝีมือ และผู้ปฏิบัติงานที่เกี่ยวข้อง	56,511	1,748	5,163	11,412	10,694	10,254	7,237	4,545	2,825	1,484	628	268	252	Craft and related trades workers
ผู้ควบคุมเครื่องจักรโรงงานและเครื่องจักร และผู้ปฏิบัติงานด้านการประกอบ	113,948	2,392	12,128	31,818	25,037	17,164	11,912	7,114	3,593	1,768	634	242	145	Plant and machine operators and assemblers
ผู้ประกอบการอาชีพงานพื้นฐาน	72,773	2,919	6,951	10,553	10,813	11,131	9,720	7,877	5,499	3,062	1,981	1,102	1,165	Elementary occupations
ทหาร	28,149	1,066	7,672	2,153	3,565	3,345	3,427	3,190	2,398	1,188	96	26	22	Armed forces occupations
ทำงานแต่ไม่ทราบอาชีพ	137,097	4,402	14,340	26,044	25,929	21,242	16,150	11,387	7,922	4,590	2,535	1,475	1,081	Work but unknown occupation
ไม่ทราบ	32,459	2,642	5,075	5,356	5,028	4,141	3,261	2,879	2,541	1,536	-	-	-	Unknown

ตารางที่ 14 ประชากรอายุ 15 ปีขึ้นไปทำงานในรอบปี จำแนกตามหมวดอาชีพ กลุ่มอายุ เพศ และเขตการปกครอง (ต่อ)

Table 14 Usually economically active population 15 years of age and over by occupation, age group, sex and area (Contd.)

หมวดอาชีพ เพศ และเขตการปกครอง	รวม Total	กลุ่มอายุ Age group													Major occupation group, sex and area
		15 - 19	20 - 24	25 - 29	30 - 34	35 - 39	40 - 44	45 - 49	50 - 54	55 - 59	60 - 64	65 - 69	70 ขึ้นไป and over		
ชาย	518,576	32,506	49,692	70,689	75,932	70,353	58,074	46,659	34,933	23,159	22,782	17,327	16,471	Male	
ไม่ทำงาน	119,480	21,735	13,032	4,856	4,555	5,741	5,976	7,038	7,359	7,629	15,347	13,318	12,894	Not work	
ทำงาน	379,807	9,537	34,499	62,854	68,337	61,806	49,924	37,648	25,716	14,465	7,435	4,009	3,577	Work	
ผู้จัดการ ข้าราชการระดับอาวุโส และผู้บัญญัติกฎหมาย	16,427	188	401	1,204	1,992	2,899	2,910	2,653	2,050	1,040	502	325	263	Managers	
ผู้ประกอบการวิชาชีพด้านต่าง ๆ	14,071	28	620	2,401	2,702	2,543	1,969	1,735	1,117	611	233	80	32	Professionals	
เจ้าหน้าที่เทคนิค และผู้ประกอบการวิชาชีพ ที่เกี่ยวข้องกับด้านต่าง ๆ	11,164	83	633	1,891	2,261	2,036	1,785	1,049	736	401	147	61	80	Technicians and associate professionals	
เสมียน	6,467	94	538	1,395	1,567	1,141	818	461	270	126	32	24	-	Clerical support workers	
พนักงานบริการ และผู้จำหน่ายสินค้า	69,346	1,688	3,983	8,203	10,286	11,547	10,538	8,443	6,197	3,696	2,309	1,223	1,233	Service and sales workers	
ผู้ปฏิบัติงานที่มีฝีมือด้านการเกษตร ป่าไม้ และการประมง	13,997	378	779	1,517	2,219	1,566	1,735	1,624	1,287	1,073	762	496	561	Skilled agricultural, forestry and fishery workers	
ช่างฝีมือ และผู้ปฏิบัติงานที่เกี่ยวข้อง	42,522	1,461	3,693	8,294	8,200	8,115	5,511	3,435	2,006	1,018	431	178	180	Craft and related trades workers	
ผู้ควบคุมเครื่องจักรโรงงานและเครื่องจักร และผู้ปฏิบัติงานด้านการประกอบ	73,232	1,361	6,305	18,122	16,479	12,010	8,480	5,409	2,757	1,450	536	216	107	Plant and machine operators and assemblers	
ผู้ประกอบการอาชีพงานพื้นฐาน	32,715	1,281	3,530	4,942	5,025	4,892	3,955	3,415	2,429	1,302	881	525	536	Elementary occupations	
ทหาร	27,457	1,066	7,650	2,099	3,475	3,253	3,316	3,072	2,280	1,107	91	26	22	Armed forces occupations	
ทำงานแต่ไม่ทราบอาชีพ	72,408	1,910	6,366	12,786	14,131	11,804	8,906	6,351	4,587	2,640	1,510	853	563	Work but unknown occupation	
ไม่ทราบ	19,290	1,234	2,160	2,979	3,040	2,805	2,174	1,973	1,858	1,065	-	-	-	Unknown	

ตารางที่ 14 ประชากรอายุ 15 ปีขึ้นไปทำงานในรอบปี จำแนกตามหมวดอาชีพ กลุ่มอายุ เพศ และเขตการปกครอง (ต่อ)

Table 14 Usually economically active population 15 years of age and over by occupation, age group, sex and area (Contd.)

หมวดอาชีพ เพศ และเขตการปกครอง	รวม Total	กลุ่มอายุ Age group													Major occupation group, sex and area
		15 - 19	20 - 24	25 - 29	30 - 34	35 - 39	40 - 44	45 - 49	50 - 54	55 - 59	60 - 64	65 - 69	70 ขึ้นไป and over		
หญิง	516,221	44,671	62,243	81,171	72,510	61,431	52,293	40,333	31,079	21,510	17,499	11,219	20,262	Female	
ไม่ทำงาน	168,768	34,606	26,360	11,037	11,335	11,155	10,428	9,653	9,805	8,990	10,771	7,669	16,959	Not work	
ทำงาน	334,283	8,657	32,969	67,757	59,187	48,940	40,779	29,774	20,591	12,049	6,728	3,550	3,303	Work	
ผู้จัดการ ข้าราชการระดับอาวุโส และผู้บัญญัติกฎหมาย	9,139	57	316	1,018	1,574	1,604	1,563	1,274	845	422	250	109	107	Managers	
ผู้ประกอบการวิชาชีพด้านต่าง ๆ	20,692	132	1,522	5,381	4,602	2,958	2,218	1,749	1,320	598	133	42	37	Professionals	
เจ้าหน้าที่เทคนิค และผู้ประกอบการวิชาชีพ ที่เกี่ยวข้องกับด้านต่าง ๆ	16,502	167	1,530	4,396	3,765	2,836	1,845	1,155	434	221	103	35	14	Technicians and associate professionals	
เสมียน	13,786	144	1,718	4,270	3,435	1,970	1,155	605	340	107	26	9	5	Clerical support workers	
พนักงานบริการ และผู้จำหน่ายสินค้า	105,174	2,481	8,528	16,236	16,297	15,550	14,484	11,407	8,441	5,282	3,247	1,719	1,502	Service and sales workers	
ผู้ปฏิบัติงานที่มีฝีมือด้านการเกษตร ป่าไม้ และการประมง	8,849	227	645	720	784	958	1,237	1,153	1,031	846	545	321	383	Skilled agricultural, forestry and fishery workers	
ช่างฝีมือ และผู้ปฏิบัติงานที่เกี่ยวข้อง	13,989	287	1,470	3,118	2,494	2,139	1,725	1,110	820	466	197	90	71	Craft and related trades workers	
ผู้ควบคุมเครื่องจักรโรงงานและเครื่องจักร และผู้ปฏิบัติงานด้านการประกอบ	40,715	1,031	5,823	13,695	8,558	5,154	3,431	1,705	836	318	99	26	38	Plant and machine operators and assemblers	
ผู้ประกอบการอาชีพงานพื้นฐาน	40,058	1,638	3,421	5,611	5,788	6,239	5,765	4,461	3,070	1,760	1,099	577	628	Elementary occupations	
ทหาร	691	-	22	55	91	92	112	118	118	81	4	-	-	Armed forces occupations	
ทำงานแต่ไม่ทราบอาชีพ	64,689	2,492	7,973	13,258	11,799	9,438	7,244	5,036	3,335	1,950	1,025	622	517	Work but unknown occupation	
ไม่ทราบ	13,169	1,408	2,915	2,376	1,988	1,336	1,086	906	683	471	-	-	-	Unknown	

ตารางที่ 14 ประชากรอายุ 15 ปีขึ้นไปทำงานในรอบปี จำแนกตามหมวดอาชีพ กลุ่มอายุ เพศ และเขตการปกครอง (ต่อ)

Table 14 Usually economically active population 15 years of age and over by occupation, age group, sex and area (Contd.)

หมวดอาชีพ เพศ และเขตการปกครอง	รวม Total	กลุ่มอายุ Age group													Major occupation group, sex and area
		15 - 19	20 - 24	25 - 29	30 - 34	35 - 39	40 - 44	45 - 49	50 - 54	55 - 59	60 - 64	65 - 69	70 ขึ้นไป and over		
นอกเขตเทศบาล	339,779	28,075	33,827	46,054	42,212	38,358	35,386	29,667	23,403	17,607	13,769	10,693	20,727	Non-municipal area	
ไม่ทำงาน	79,309	17,948	7,284	4,150	3,458	3,202	3,609	3,733	4,267	4,437	5,635	5,476	16,113	Not work	
ทำงาน	249,335	8,773	24,322	39,378	36,749	33,814	31,017	25,423	18,877	13,017	8,134	5,217	4,614	Work	
ผู้จัดการ ข้าราชการระดับอาวุโส และผู้บัญญัติกฎหมาย	7,829	79	292	857	1,168	1,192	1,234	1,069	821	551	283	178	107	Managers	
ผู้ประกอบการวิชาชีพด้านต่าง ๆ	8,703	176	697	1,694	1,736	1,236	818	1,032	681	374	77	150	32	Professionals	
เจ้าหน้าที่เทคนิค และผู้ประกอบการวิชาชีพ ที่เกี่ยวข้องกับด้านต่าง ๆ	5,738	97	703	1,293	1,346	820	625	433	230	105	35	34	19	Technicians and associate professionals	
เสมียน	5,533	119	723	1,427	1,292	916	528	290	139	64	24	7	4	Clerical support workers	
พนักงานบริการ และผู้จำหน่ายสินค้า	36,071	889	2,029	3,152	3,989	4,872	5,521	4,981	4,033	2,789	1,769	1,088	960	Service and sales workers	
ผู้ปฏิบัติงานที่มีฝีมือด้านการเกษตร ป่าไม้ และการประมง	38,835	820	1,465	2,381	3,109	3,996	5,023	5,181	4,921	4,093	3,157	2,321	2,368	Skilled agricultural, forestry and fishery workers	
ช่างฝีมือ และผู้ปฏิบัติงานที่เกี่ยวข้อง	23,027	837	2,310	4,074	3,826	3,583	3,085	2,143	1,302	802	501	281	284	Craft and related trades workers	
ผู้ควบคุมเครื่องจักรโรงงานและเครื่องจักร และผู้ปฏิบัติงานด้านการประกอบ	47,657	1,660	6,196	13,025	9,738	6,762	4,694	2,876	1,482	731	312	118	62	Plant and machine operators and assemblers	
ผู้ประกอบการอาชีพงานพื้นฐาน	31,473	2,465	3,210	3,288	3,445	3,966	4,385	3,680	2,735	2,038	1,167	612	482	Elementary occupations	
ทหาร	5,414	22	2,022	321	469	634	551	619	428	282	39	18	9	Armed forces occupations	
ทำงานแต่ไม่ทราบอาชีพ	39,053	1,610	4,675	7,868	6,631	5,836	4,551	3,119	2,105	1,190	771	410	288	Work but unknown occupation	
ไม่ทราบ	11,135	1,355	2,221	2,526	2,005	1,343	761	511	260	153	-	-	-	Unknown	

ตารางที่ 14 ประชากรอายุ 15 ปีขึ้นไปทำงานในรอบปี จำแนกตามหมวดอาชีพ กลุ่มอายุ เพศ และเขตการปกครอง (ต่อ)

Table 14 Usually economically active population 15 years of age and over by occupation, age group, sex and area (Contd.)

หมวดอาชีพ เพศ และเขตการปกครอง	รวม Total	กลุ่มอายุ Age group												Major occupation group, sex and area
		15 - 19	20 - 24	25 - 29	30 - 34	35 - 39	40 - 44	45 - 49	50 - 54	55 - 59	60 - 64	65 - 69	70 ขึ้นไป and over	
ชาย	169,898	13,978	17,218	23,102	22,875	20,142	18,139	14,889	11,196	8,203	6,379	5,009	8,767	Male
ไม่ทำงาน	30,459	8,477	3,140	1,564	1,316	987	1,105	1,065	1,139	1,271	2,060	2,125	6,212	Not work
ทำงาน	133,637	4,827	13,134	20,275	20,351	18,323	16,621	13,544	9,942	6,862	4,319	2,884	2,555	Work
ผู้จัดการ ข้าราชการระดับอาวุโส และผู้บัญญัติกฎหมาย	5,192	51	152	470	751	821	855	745	590	368	202	121	66	Managers
ผู้ประกอบการวิชาชีพด้านต่าง ๆ	3,206	18	187	465	622	452	323	439	296	194	45	136	27	Professionals
เจ้าหน้าที่เทคนิค และผู้ประกอบการวิชาชีพ ที่เกี่ยวข้องกับด้านต่าง ๆ	2,506	45	172	471	602	406	329	244	131	54	21	21	10	Technicians and associate professionals
เสมียน	2,038	56	190	375	522	395	236	117	80	47	15	4	3	Clerical support workers
พนักงานบริการ และผู้จำหน่ายสินค้า	14,240	439	772	1,302	1,535	1,863	2,132	1,977	1,572	1,096	687	439	426	Service and sales workers
ผู้ปฏิบัติงานที่มีฝีมือด้านการเกษตร ป่าไม้ และการประมง	21,852	539	911	1,477	1,800	2,321	2,767	2,741	2,571	2,127	1,761	1,375	1,462	Skilled agricultural, forestry and fishery workers
ช่างฝีมือ และผู้ปฏิบัติงานที่เกี่ยวข้อง	14,345	610	1,449	2,558	2,567	2,310	1,918	1,260	753	453	245	124	97	Craft and related trades workers
ผู้ควบคุมเครื่องจักรโรงงานและเครื่องจักร และผู้ปฏิบัติงานด้านการประกอบ	28,388	881	3,148	7,058	6,066	4,147	3,030	2,012	1,060	590	257	93	45	Plant and machine operators and assemblers
ผู้ประกอบการอาชีพงานพื้นฐาน	16,090	1,176	1,748	1,765	1,884	2,005	2,155	1,774	1,356	1,032	600	330	266	Elementary occupations
ทหาร	5,282	22	2,018	308	447	609	533	595	413	272	39	18	9	Armed forces occupations
ทำงานแต่ไม่ทราบอาชีพ	20,497	989	2,387	4,026	3,554	2,993	2,343	1,641	1,120	629	447	223	145	Work but unknown occupation
ไม่ทราบ	5,801	675	944	1,263	1,209	833	413	280	115	70	-	-	-	Unknown

ตารางที่ 14 ประชากรอายุ 15 ปีขึ้นไปทำงานในรอบปี จำแนกตามหมวดอาชีพ กลุ่มอายุ เพศ และเขตการปกครอง (ต่อ)

Table 14 Usually economically active population 15 years of age and over by occupation, age group, sex and area (Contd.)

หมวดอาชีพ เพศ และเขตการปกครอง	รวม Total	กลุ่มอายุ Age group													Major occupation group, sex and area
		15 - 19	20 - 24	25 - 29	30 - 34	35 - 39	40 - 44	45 - 49	50 - 54	55 - 59	60 - 64	65 - 69	70 ขึ้นไป and over		
หญิง	169,881	14,097	16,610	22,952	19,336	18,216	17,248	14,778	12,208	9,404	7,389	5,684	11,959	Female	
ไม่ทำงาน	48,850	9,471	4,144	2,586	2,142	2,215	2,504	2,668	3,128	3,166	3,575	3,351	9,900	Not work	
ทำงาน	115,698	3,946	11,188	19,103	16,399	15,491	14,396	11,879	8,935	6,155	3,815	2,333	2,059	Work	
ผู้จัดการ ข้าราชการระดับอาวุโส และผู้บัญญัติกฎหมาย	2,637	28	140	386	418	371	379	324	231	183	80	57	40	Managers	
ผู้ประกอบการวิชาชีพด้านต่าง ๆ	5,496	158	509	1,228	1,114	784	495	593	384	179	32	14	5	Professionals	
เจ้าหน้าที่เทคนิค และผู้ประกอบการวิชาชีพ ที่เกี่ยวข้องกับด้านต่าง ๆ	3,233	52	531	823	744	414	296	189	98	51	14	12	10	Technicians and associate professionals	
เสมียน	3,495	63	533	1,052	770	521	293	173	59	17	9	3	1	Clerical support workers	
พนักงานบริการ และผู้จำหน่ายสินค้า	21,831	450	1,257	1,849	2,454	3,009	3,389	3,004	2,461	1,693	1,081	649	535	Service and sales workers	
ผู้ปฏิบัติงานที่มีฝีมือด้านการเกษตร ป่าไม้ และการประมง	16,983	280	554	904	1,308	1,675	2,256	2,441	2,350	1,965	1,396	947	906	Skilled agricultural, forestry and fishery workers	
ช่างฝีมือ และผู้ปฏิบัติงานที่เกี่ยวข้อง	8,682	227	860	1,516	1,259	1,273	1,167	883	549	349	256	157	186	Craft and related trades workers	
ผู้ควบคุมเครื่องจักรโรงงานและเครื่องจักร และผู้ปฏิบัติงานด้านการประกอบ	19,269	779	3,049	5,966	3,672	2,615	1,665	863	421	141	55	25	17	Plant and machine operators and assemblers	
ผู้ประกอบการอาชีพงานพื้นฐาน	15,383	1,289	1,462	1,523	1,561	1,961	2,230	1,907	1,380	1,005	567	282	216	Elementary occupations	
ทหาร	132	-	4	13	22	25	19	24	15	10	-	-	-	Armed forces occupations	
ทำงานแต่ไม่ทราบอาชีพ	18,557	621	2,288	3,842	3,078	2,842	2,207	1,478	986	561	323	187	142	Work but unknown occupation	
ไม่ทราบ	5,334	680	1,277	1,263	796	510	348	231	145	83	-	-	-	Unknown	

ตารางที่ 15 ประชากรอายุ 15 ปีขึ้นไปทำงานในรอบปี จำแนกตามหมวดอุตสาหกรรม กลุ่มอายุ เพศ และเขตการปกครอง

Table 15 Usually economically active population 15 years of age and over by industry, age group, sex and area

หมวดอุตสาหกรรม เพศ และเขตการปกครอง	รวม Total	กลุ่มอายุ Age group												Major industry group, sex and area
		15 - 19	20 - 24	25 - 29	30 - 34	35 - 39	40 - 44	45 - 49	50 - 54	55 - 59	60 - 64	65 - 69	70 ขึ้นไป and over	
ยอดรวม	963,425	26,967	91,790	169,989	164,273	144,560	121,720	92,845	65,183	39,531	22,297	12,776	11,494	Total
เกษตรกรรม การป่าไม้ และการประมง	80,625	3,123	4,292	5,636	8,368	7,730	10,141	11,462	9,246	7,612	5,363	3,749	3,904	Agriculture, forestry and fishing
การทำเหมืองแร่ และเหมืองหิน	1,483	49	125	169	214	261	187	190	154	62	45	12	15	Mining and quarrying
การผลิต	354,639	9,355	42,472	94,095	78,944	57,940	37,639	20,060	7,858	3,416	1,523	701	634	Manufacturing
การไฟฟ้า ก๊าซ ไอน้ำ และระบบปรับอากาศ	1,965	88	104	327	290	333	254	207	197	150	13	1	-	Electricity, gas, steam and air conditioning supply
การจัดหาน้ำ การจัดการ และการบำบัดน้ำเสีย ของเสีย และสิ่งปฏิกูล	1,445	44	122	227	248	205	183	139	105	101	41	19	9	Water supply; sewerage, waste management and remediation activities
การก่อสร้าง	38,896	2,247	4,440	6,087	6,213	5,879	5,062	3,849	2,646	1,289	697	303	185	Construction
การขายส่งและการขายปลีก การซ่อมยานยนต์และจักรยานยนต์	163,172	3,503	10,837	21,225	23,244	24,426	21,853	19,988	16,018	9,676	5,607	3,344	3,451	Wholesale and retail trade; repair of motor vehicles motorcycles
การขนส่ง และสถานที่เก็บสินค้า	27,355	272	1,147	3,160	3,927	4,684	5,377	3,926	2,556	1,405	572	236	92	Transportation and storage
ที่พักแรมและบริการด้านอาหาร	98,907	3,586	8,813	14,248	14,122	15,237	14,303	10,720	7,182	4,806	3,282	1,697	912	Accommodation and food service activities
ข้อมูลข่าวสารและการสื่อสาร	2,004	23	205	451	343	474	216	133	86	40	27	4	2	Information and communication
กิจกรรมทางการเงินและการประกันภัย	11,170	53	690	2,225	2,049	1,975	1,507	1,058	839	333	179	138	124	Financial and insurance activities
กิจกรรมอสังหาริมทรัพย์	4,188	28	151	383	467	620	553	618	502	292	291	162	120	Real estate activities
กิจกรรมทางวิชาชีพ วิทยาศาสตร์ และเทคนิค	5,107	71	449	1,296	1,074	757	575	432	217	125	69	20	23	Professional, scientific and technical activities
กิจกรรมการบริหาร และการบริการสนับสนุน	8,724	98	480	1,044	1,251	1,382	1,584	1,182	798	438	269	143	53	Administrative and support service activities
การบริหารราชการ การป้องกันประเทศ และการประกันสังคมภาคบังคับ	55,403	1,149	10,659	4,974	7,855	7,067	7,569	6,839	5,572	2,925	488	192	114	Public administration and defence; compulsory social security
การศึกษา	18,710	75	807	2,773	3,097	2,597	2,476	2,715	2,318	1,403	284	93	73	Education
กิจกรรมด้านสุขภาพและงานสังคมสงเคราะห์	14,535	182	1,058	2,969	2,973	2,255	1,924	1,418	958	566	143	56	33	Human health and social work activities
ศิลปะ ความบันเทิง และนันทนาการ	5,403	283	569	927	868	901	814	506	271	145	68	16	35	Arts, entertainment and recreation
กิจกรรมบริการด้านอื่น ๆ	48,907	1,146	3,030	6,206	7,139	7,745	7,557	5,751	3,916	2,542	1,738	1,122	1,015	Other service activities
กิจกรรมการจ้างงานในครัวเรือนส่วนบุคคล กิจกรรมการผลิตสินค้าและบริการ ที่ทำขึ้นเองเพื่อใช้ในครัวเรือน ซึ่งไม่สามารถ จำแนกกิจกรรมได้อย่างชัดเจน	14,189	536	1,338	1,563	1,581	2,085	1,942	1,642	1,454	772	658	300	318	Activities of households as employers; undifferentiated goods and services-producing activities of households for own use
กิจกรรมขององค์การระหว่างประเทศ และภาคีสมาชิก	-	-	-	-	-	-	-	-	-	-	-	-	-	Activities of extraterritorial organizations and bodies
ไม่ทราบ	6,600	1,058	-	6	4	7	1	13	2,289	1,432	941	468	382	Unknown

ตารางที่ 15 ประชากรอายุ 15 ปีขึ้นไปทำงานในรอบปี จำแนกตามหมวดอุตสาหกรรม กลุ่มอายุ เพศ และเขตการปกครอง (ต่อ)

Table 15 Usually economically active population 15 years of age and over by industry, age group, sex and area (Contd.)

หมวดอุตสาหกรรม เพศ และเขตการปกครอง	รวม Total	กลุ่มอายุ Age group												Major industry group, sex and area
		15 - 19	20 - 24	25 - 29	30 - 34	35 - 39	40 - 44	45 - 49	50 - 54	55 - 59	60 - 64	65 - 69	70 ขึ้นไป and over	
ชาย	513,443	14,364	47,633	83,129	88,687	80,129	66,545	51,193	35,658	21,327	11,754	6,892	6,132	Male
เกษตรกรรม การป่าไม้ และการประมง	46,251	1,602	2,545	3,609	5,255	4,500	5,642	6,317	4,968	4,179	3,086	2,198	2,350	Agriculture, forestry and fishing
การทำเหมืองแร่ และเหมืองหิน	1,083	30	75	141	145	140	156	159	129	43	40	12	12	Mining and quarrying
การผลิต	194,035	4,982	20,318	48,715	45,509	33,630	21,549	11,571	4,416	1,873	803	370	301	Manufacturing
การไฟฟ้า ก๊าซ ไอน้ำ และระบบปรับอากาศ	1,514	37	74	241	233	261	210	162	164	116	13	1	-	Electricity, gas, steam and air conditioning supply
การจัดหาน้ำ การจัดการ และการบำบัดน้ำเสีย ของเสีย และสิ่งปฏิกูล	913	29	61	133	151	127	117	100	77	67	28	15	7	Water supply; sewerage, waste management and remediation activities
การก่อสร้าง	28,660	1,610	2,940	4,152	4,463	4,471	3,754	2,986	2,175	1,084	601	265	158	Construction
การขายส่งและการขายปลีก การซ่อมยานยนต์และจักรยายนต์	76,183	1,882	4,595	9,159	10,784	12,107	10,329	9,814	7,688	4,303	2,449	1,459	1,613	Wholesale and retail trade; repair of motor vehicles motorcycles
การขนส่ง และสถานที่เก็บสินค้า	23,367	238	951	2,446	3,388	4,171	4,540	3,364	2,170	1,265	542	212	79	Transportation and storage
ที่พักแรมและบริการด้านอาหาร	37,837	1,283	2,988	4,659	5,283	6,483	5,794	4,103	2,670	1,916	1,462	801	394	Accommodation and food service activities
ข้อมูลข่าวสารและการสื่อสาร	1,173	12	74	256	207	298	147	81	47	25	22	2	-	Information and communication
กิจกรรมทางการเงินและการประกันภัย	4,792	26	182	571	750	890	743	566	535	212	131	99	88	Financial and insurance activities
กิจกรรมอสังหาริมทรัพย์	2,004	13	44	132	232	279	271	312	245	163	152	94	69	Real estate activities
กิจกรรมทางวิชาชีพ วิทยาศาสตร์ และเทคนิค	1,689	21	102	253	318	259	230	226	126	85	42	11	17	Professional, scientific and technical activities
กิจกรรมการบริหาร และการบริการสนับสนุน	5,933	73	251	570	721	954	1,150	854	639	339	219	126	39	Administrative and support service activities
การบริหารราชการ การป้องกันประเทศ และการประกันสังคมภาคบังคับ	46,073	1,124	10,025	3,555	5,885	5,766	6,203	5,763	4,642	2,488	363	160	99	Public administration and defence; compulsory social security
การศึกษา	6,554	31	205	658	881	973	953	1,061	932	690	109	32	29	Education
กิจกรรมด้านสุขภาพและงานสังคมสงเคราะห์	3,405	36	133	373	666	594	572	458	301	189	45	22	15	Human health and social work activities
ศิลปะ ความบันเทิง และนันทนาการ	2,207	100	206	377	361	293	372	226	118	82	39	10	23	Arts, entertainment and recreation
กิจกรรมบริการด้านอื่น ๆ	20,396	552	1,336	2,497	2,709	2,960	3,051	2,353	1,745	1,194	849	639	511	Other service activities
กิจกรรมการจ้างงานในครัวเรือนส่วนบุคคล กิจกรรมการผลิตสินค้าและบริการ ที่ทำขึ้นเองเพื่อใช้ในครัวเรือน ซึ่งไม่สามารถ จำแนกกิจกรรมได้อย่างชัดเจน	5,849	156	528	629	744	965	762	710	579	289	230	122	135	Activities of households as employers; undifferentiated goods and services-producing activities of households for own use
กิจกรรมขององค์การระหว่างประเทศ และภาคีสมาชิก	-	-	-	-	-	-	-	-	-	-	-	-	-	Activities of extraterritorial organizations and bodies
ไม่ทราบ	3,527	526	-	2	2	7	1	7	1,291	725	532	243	191	Unknown

ตารางที่ 15 ประชากรอายุ 15 ปีขึ้นไปทำงานในรอบปี จำแนกตามหมวดอุตสาหกรรม กลุ่มอายุ เพศ และเขตการปกครอง (ต่อ)

Table 15 Usually economically active population 15 years of age and over by industry, age group, sex and area (Contd.)

หมวดอุตสาหกรรม เพศ และเขตการปกครอง	รวม Total	กลุ่มอายุ Age group													Major industry group, sex and area
		15 - 19	20 - 24	25 - 29	30 - 34	35 - 39	40 - 44	45 - 49	50 - 54	55 - 59	60 - 64	65 - 69	70 ขึ้นไป and over		
หญิง	449,982	12,603	44,157	86,860	75,586	64,431	55,175	41,653	29,525	18,204	10,543	5,884	5,362	Female	
เกษตรกรรม การป่าไม้ และการประมง	34,374	1,520	1,747	2,027	3,113	3,229	4,499	5,145	4,277	3,433	2,277	1,551	1,554	Agriculture, forestry and fishing	
การทำเหมืองแร่ และเหมืองหิน	400	19	50	28	69	121	31	30	25	19	5	-	4	Mining and quarrying	
การผลิต	160,603	4,373	22,155	45,380	33,435	24,310	16,090	8,490	3,442	1,544	721	331	333	Manufacturing	
การไฟฟ้า ก๊าซ ไอน้ำ และระบบปรับอากาศ	451	51	30	86	56	72	44	45	34	34	-	-	-	Electricity, gas, steam and air conditioning supply	
การจัดหาน้ำ การจัดการ และการบำบัดน้ำเสีย ของเสีย และสิ่งปฏิกูล	531	15	61	94	97	79	66	39	28	34	13	3	2	Water supply; sewerage, waste management and remediation activities	
การก่อสร้าง	10,237	636	1,500	1,935	1,751	1,408	1,308	862	471	205	96	37	26	Construction	
การขายส่งและการขายปลีก การซ่อมยานยนต์และจักรยานยนต์	86,989	1,620	6,242	12,065	12,460	12,318	11,525	10,174	8,330	5,373	3,157	1,885	1,838	Wholesale and retail trade; repair of motor vehicles motorcycles	
การขนส่ง และสถานที่เก็บสินค้า	3,988	34	197	714	539	513	837	562	386	141	29	24	13	Transportation and storage	
ที่พักแรมและบริการด้านอาหาร	61,070	2,303	5,826	9,588	8,839	8,754	8,509	6,616	4,511	2,889	1,820	897	518	Accommodation and food service activities	
ข้อมูลข่าวสารและการสื่อสาร	831	10	130	195	137	176	69	51	39	15	5	2	2	Information and communication	
กิจกรรมทางการเงินและการประกันภัย	6,378	27	509	1,654	1,299	1,085	764	492	304	122	48	39	36	Financial and insurance activities	
กิจกรรมอสังหาริมทรัพย์	2,184	16	107	251	235	341	283	306	258	129	139	68	51	Real estate activities	
กิจกรรมทางวิชาชีพ วิทยาศาสตร์ และเทคนิค	3,418	50	347	1,043	756	498	345	206	91	40	27	9	6	Professional, scientific and technical activities	
กิจกรรมการบริหาร และการบริการสนับสนุน	2,790	26	230	474	531	428	434	328	159	99	51	17	13	Administrative and support service activities	
การบริหารราชการ การป้องกันประเทศ และการประกันสังคมภาคบังคับ	9,331	25	634	1,419	1,971	1,301	1,366	1,076	929	437	124	33	15	Public administration and defence; compulsory social security	
การศึกษา	12,156	44	602	2,114	2,216	1,624	1,523	1,654	1,386	713	175	61	43	Education	
กิจกรรมด้านสุขภาพและงานสังคมสงเคราะห์	11,130	146	925	2,595	2,307	1,661	1,353	960	657	376	99	33	18	Human health and social work activities	
ศิลปะ ความบันเทิง และนันทนาการ	3,195	182	362	550	508	608	442	280	153	63	30	6	12	Arts, entertainment and recreation	
กิจกรรมบริการด้านอื่น ๆ	28,511	595	1,694	3,709	4,429	4,785	4,506	3,398	2,171	1,348	890	483	504	Other service activities	
กิจกรรมการจ้างงานในครัวเรือนส่วนบุคคล กิจกรรมการผลิตสินค้าและบริการ ที่ทำขึ้นเองเพื่อใช้ในครัวเรือน ซึ่งไม่สามารถ จำแนกกิจกรรมได้อย่างชัดเจน	8,340	380	810	934	837	1,120	1,180	932	876	482	428	179	182	Activities of households as employers; undifferentiated goods- and services-producing activities of households for own use	
กิจกรรมขององค์การระหว่างประเทศ และภาคีสมาชิก	-	-	-	-	-	-	-	-	-	-	-	-	-	Activities of extraterritorial organizations and bodies	
ไม่ทราบ	3,074	532	-	4	2	-	-	6	998	707	409	225	191	Unknown	

ตารางที่ 15 ประชากรอายุ 15 ปีขึ้นไปทำงานในรอบปี จำแนกตามหมวดอุตสาหกรรม กลุ่มอายุ เพศ และเขตการปกครอง (ต่อ)

Table 15 Usually economically active population 15 years of age and over by industry, age group, sex and area (Contd.)

หมวดอุตสาหกรรม เพศ และเขตการปกครอง	รวม Total	กลุ่มอายุ Age group													Major industry group, sex and area
		15 - 19	20 - 24	25 - 29	30 - 34	35 - 39	40 - 44	45 - 49	50 - 54	55 - 59	60 - 64	65 - 69	70 ขึ้นไป and over		
ในเขตเทศบาล	714,090	18,194	67,468	130,611	127,524	110,746	90,703	67,422	46,306	26,514	14,163	7,559	6,880	Municipal area	
เกษตรกรรม การป่าไม้ และการประมง	33,172	884	2,200	2,621	4,283	2,994	3,982	4,990	3,652	3,081	1,908	1,264	1,315	Agriculture, forestry and fishing	
การทำเหมืองแร่ และเหมืองหิน	1,245	45	91	138	188	232	154	163	134	46	34	7	12	Mining and quarrying	
การผลิต	254,534	5,453	28,704	68,467	58,866	42,687	27,423	14,054	5,244	2,063	878	374	321	Manufacturing	
การไฟฟ้า ก๊าซ ไอน้ำ และระบบปรับอากาศ	1,505	80	70	264	227	273	191	152	145	95	7	-	-	Electricity, gas, steam and air conditioning supply	
การจัดหาน้ำ การจัดการ และการบำบัดน้ำเสีย ของเสีย และสิ่งปฏิกูล	927	23	53	127	149	143	115	96	89	87	26	11	8	Water supply; sewerage, waste management and remediation activities	
การก่อสร้าง	29,804	1,922	3,861	5,088	4,664	4,641	3,663	2,658	1,811	791	418	164	125	Construction	
การขายส่งและการขายปลีก การซ่อมยานยนต์และจักรยานยนต์	131,720	2,592	8,982	18,052	19,939	20,112	17,496	15,916	12,649	7,056	4,037	2,341	2,549	Wholesale and retail trade; repair of motor vehicles motorcycles	
การขนส่ง และสถานที่เก็บสินค้า	21,691	198	900	2,589	3,214	3,894	4,115	3,064	1,965	1,084	412	181	74	Transportation and storage	
ที่พักแรมและบริการด้านอาหาร	86,050	3,265	7,547	13,074	12,746	13,505	12,470	9,064	5,781	3,889	2,637	1,337	736	Accommodation and food service activities	
ข้อมูลข่าวสารและการสื่อสาร	1,759	10	160	402	308	439	183	117	77	36	21	4	2	Information and communication	
กิจกรรมทางการเงินและการประกันภัย	9,380	39	526	1,867	1,754	1,687	1,281	877	719	269	151	110	101	Financial and insurance activities	
กิจกรรมอสังหาริมทรัพย์	3,883	28	141	347	438	599	512	584	461	273	274	142	85	Real estate activities	
กิจกรรมทางวิชาชีพ วิทยาศาสตร์ และเทคนิค	4,003	43	290	1,051	844	613	457	351	178	95	49	9	22	Professional, scientific and technical activities	
กิจกรรมการบริหาร และการบริการสนับสนุน	6,868	66	404	859	1,087	1,116	1,262	894	594	305	161	92	28	Administrative and support service activities	
การบริหารราชการ การป้องกันประเทศ และการประกันสังคมภาคบังคับ	45,170	1,109	8,409	4,069	6,457	5,803	6,303	5,563	4,518	2,369	355	126	90	Public administration and defence; compulsory social security	
การศึกษา	14,596	63	595	2,139	2,516	2,106	2,025	2,068	1,700	1,037	223	75	49	Education	
กิจกรรมด้านสุขภาพและงานสังคมสงเคราะห์	11,780	153	835	2,507	2,389	1,813	1,577	1,131	735	467	114	36	21	Human health and social work activities	
ศิลปะ ความบันเทิง และนันทนาการ	3,862	206	428	722	639	640	524	334	178	102	52	10	28	Arts, entertainment and recreation	
กิจกรรมบริการด้านอื่น ๆ	36,891	804	2,271	5,103	5,740	6,007	5,649	4,240	2,785	1,665	1,216	682	730	Other service activities	
กิจกรรมการจ้างงานในครัวเรือนส่วนบุคคล กิจกรรมการผลิตสินค้าและบริการ ที่ทำขึ้นเองเพื่อใช้ในครัวเรือน ซึ่งไม่สามารถ จำแนกกิจกรรมได้อย่างชัดเจน	9,762	369	1,002	1,123	1,074	1,437	1,321	1,096	962	490	448	205	235	Activities of households as employers; undifferentiated goods and services-producing activities of households for own use	
กิจกรรมขององค์การระหว่างประเทศ และภาคีสมาชิก	-	-	-	-	-	-	-	-	-	-	-	-	-	Activities of extraterritorial organizations and bodies	
ไม่ทราบ	5,486	841	-	2	2	7	1	10	1,929	1,216	740	390	347	Unknown	

ตารางที่ 15 ประชากรอายุ 15 ปีขึ้นไปทำงานในรอบปี จำแนกตามหมวดอุตสาหกรรม กลุ่มอายุ เพศ และเขตการปกครอง (ต่อ)

Table 15 Usually economically active population 15 years of age and over by industry, age group, sex and area (Contd.)

หมวดอุตสาหกรรม เพศ และเขตการปกครอง	รวม Total	กลุ่มอายุ Age group													Major industry group, sex and area
		15 - 19	20 - 24	25 - 29	30 - 34	35 - 39	40 - 44	45 - 49	50 - 54	55 - 59	60 - 64	65 - 69	70 ขึ้นไป and over		
ชาย	379,807	9,537	34,499	62,854	68,337	61,806	49,924	37,648	25,716	14,465	7,435	4,009	3,577	Male	
เกษตรกรรม การป่าไม้ และการประมง	19,706	505	1,170	1,764	2,898	1,771	2,257	2,883	2,014	1,803	1,155	740	747	Agriculture, forestry and fishing	
การทำเหมืองแร่ และเหมืองหิน	896	26	48	125	126	120	127	139	112	28	32	7	8	Mining and quarrying	
การผลิต	141,403	2,849	13,706	35,609	34,048	25,343	16,167	8,416	3,157	1,188	494	228	198	Manufacturing	
การไฟฟ้า ก๊าซ ไอน้ำ และระบบปรับอากาศ	1,157	32	57	200	177	221	160	118	119	65	7	-	-	Electricity, gas, steam and air conditioning supply	
การจัดการน้ำ การจัดการ และการบำบัดน้ำเสีย ของเสีย และสิ่งปฏิกูล	610	15	25	79	95	87	72	78	66	59	20	8	6	Water supply; sewerage, waste management and remediation activities	
การก่อสร้าง	21,471	1,341	2,523	3,412	3,296	3,464	2,671	2,019	1,481	663	353	139	109	Construction	
การขายส่งและการขายปลีก การซ่อมยานยนต์และจักรยานยนต์	61,737	1,289	3,726	7,548	9,265	10,148	8,358	7,966	6,224	3,146	1,805	1,044	1,219	Wholesale and retail trade; repair of motor vehicles motorcycles	
การขนส่ง และสถานที่เก็บสินค้า	18,526	178	736	1,998	2,765	3,455	3,504	2,641	1,661	975	388	162	64	Transportation and storage	
ที่พักแรมและบริการด้านอาหาร	33,326	1,164	2,438	4,210	4,769	5,873	5,215	3,596	2,229	1,612	1,236	660	324	Accommodation and food service activities	
ข้อมูลข่าวสารและการสื่อสาร	1,042	5	64	229	186	278	129	71	42	21	16	2	-	Information and communication	
กิจกรรมทางการเงินและการประกันภัย	4,067	22	134	476	666	770	625	467	463	174	113	83	72	Financial and insurance activities	
กิจกรรมอสังหาริมทรัพย์	1,869	13	42	123	213	273	245	297	225	158	139	83	59	Real estate activities	
กิจกรรมทางวิชาชีพ วิทยาศาสตร์ และเทคนิค	1,299	7	60	186	246	206	183	185	101	73	30	6	15	Professional, scientific and technical activities	
กิจกรรมการบริหาร และการบริการสนับสนุน	4,621	54	207	450	618	762	907	651	479	243	143	87	22	Administrative and support service activities	
การบริหารราชการ การป้องกันประเทศ และการประกันสังคมภาคบังคับ	37,873	1,093	7,922	2,998	4,957	4,762	5,211	4,691	3,802	2,002	255	103	78	Public administration and defence; compulsory social security	
การศึกษา	5,172	30	157	501	739	843	793	825	663	505	77	24	16	Education	
กิจกรรมด้านสุขภาพและงานสังคมสงเคราะห์	2,708	30	105	298	524	475	482	364	211	158	39	14	9	Human health and social work activities	
ศิลปะ ความบันเทิง และนันทนาการ	1,584	79	146	308	258	202	241	156	78	59	33	7	18	Arts, entertainment and recreation	
กิจกรรมบริการด้านอื่น ๆ	14,073	317	889	1,933	2,014	2,127	2,085	1,602	1,133	731	573	334	333	Other service activities	
กิจกรรมการจ้างงานในครัวเรือนส่วนบุคคล กิจกรรมการผลิตสินค้าและบริการ ที่ทำขึ้นเองเพื่อใช้ในครัวเรือน ซึ่งไม่สามารถ จำแนกกิจกรรมได้อย่างชัดเจน	3,796	94	344	405	477	620	493	479	383	177	137	82	105	Activities of households as employers; undifferentiated goods and services-producing activities of households for own use	
กิจกรรมขององค์การระหว่างประเทศ และภาคีสมาชิก	-	-	-	-	-	-	-	-	-	-	-	-	-	Activities of extraterritorial organizations and bodies	
ไม่ทราบ	2,870	396	-	2	2	7	1	5	1,073	622	392	196	173	Unknown	

ตารางที่ 15 ประชากรอายุ 15 ปีขึ้นไปทำงานในรอบปี จำแนกตามหมวดอุตสาหกรรม กลุ่มอายุ เพศ และเขตการปกครอง (ต่อ)

Table 15 Usually economically active population 15 years of age and over by industry, age group, sex and area (Contd.)

หมวดอุตสาหกรรม เพศ และเขตการปกครอง	รวม Total	กลุ่มอายุ Age group													Major industry group, sex and area
		15 - 19	20 - 24	25 - 29	30 - 34	35 - 39	40 - 44	45 - 49	50 - 54	55 - 59	60 - 64	65 - 69	70 ขึ้นไป and over		
หญิง	334,283	8,657	32,969	67,757	59,187	48,940	40,779	29,774	20,591	12,049	6,728	3,550	3,303	Female	
เกษตรกรรม การป่าไม้ และการประมง	13,466	379	1,030	857	1,385	1,222	1,725	2,106	1,638	1,278	753	524	568	Agriculture, forestry and fishing	
การทำเหมืองแร่ และเหมืองหิน	349	19	43	13	62	113	27	24	23	19	2	-	4	Mining and quarrying	
การผลิต	113,131	2,604	14,998	32,858	24,818	17,344	11,256	5,638	2,087	875	384	146	123	Manufacturing	
การไฟฟ้า ก๊าซ ไอน้ำ และระบบปรับอากาศ	348	48	13	64	50	52	31	34	26	29	-	-	-	Electricity, gas, steam and air conditioning supply	
การจัดการน้ำ การจัดการ และการบำบัดน้ำเสีย ของเสีย และสิ่งปฏิกูล	318	8	28	48	54	55	43	19	23	29	7	2	2	Water supply; sewerage, waste management and remediation activities	
การก่อสร้าง	8,332	581	1,338	1,675	1,368	1,176	991	639	330	127	65	24	16	Construction	
การขายส่งและการขายปลีก การซ่อมยานยนต์และจักรยานยนต์	69,983	1,304	5,255	10,504	10,674	9,964	9,138	7,950	6,425	3,909	2,233	1,297	1,330	Wholesale and retail trade; repair of motor vehicles motorcycles	
การขนส่ง และสถานที่เก็บสินค้า	3,165	21	163	591	450	439	611	423	304	109	24	20	10	Transportation and storage	
ที่พักแรมและบริการด้านอาหาร	52,725	2,101	5,109	8,864	7,977	7,632	7,256	5,468	3,552	2,276	1,402	677	412	Accommodation and food service activities	
ข้อมูลข่าวสารและการสื่อสาร	716	5	96	173	123	160	54	46	35	15	5	2	2	Information and communication	
กิจกรรมทางการเงินและการประกันภัย	5,314	17	391	1,392	1,088	917	655	410	256	95	38	27	29	Financial and insurance activities	
กิจกรรมอสังหาริมทรัพย์	2,014	16	99	224	225	326	267	286	237	114	135	59	25	Real estate activities	
กิจกรรมทางวิชาชีพ วิทยาศาสตร์ และเทคนิค	2,704	36	230	865	598	408	274	167	76	21	19	3	6	Professional, scientific and technical activities	
กิจกรรมการบริหาร และการบริการสนับสนุน	2,248	12	198	409	469	354	355	243	115	62	19	5	7	Administrative and support service activities	
การบริหารราชการ การป้องกันประเทศ และการประกันสังคมภาคบังคับ	7,297	15	487	1,071	1,500	1,041	1,092	872	716	367	100	23	12	Public administration and defence; compulsory social security	
การศึกษา	9,424	34	439	1,637	1,777	1,264	1,232	1,244	1,037	532	146	51	33	Education	
กิจกรรมด้านสุขภาพและงานสังคมสงเคราะห์	9,073	124	730	2,209	1,865	1,338	1,095	768	524	309	76	22	12	Human health and social work activities	
ศิลปะ ความบันเทิง และนันทนาการ	2,279	126	282	414	381	438	284	177	100	43	19	4	10	Arts, entertainment and recreation	
กิจกรรมบริการด้านอื่น ๆ	22,818	487	1,381	3,170	3,726	3,880	3,565	2,638	1,652	933	643	348	397	Other service activities	
กิจกรรมการจ้างงานในครัวเรือนส่วนบุคคล กิจกรรมการผลิตสินค้าและบริการ ที่ทำขึ้นเองเพื่อใช้ในครัวเรือน ซึ่งไม่สามารถ จำแนกกิจกรรมได้อย่างชัดเจน	5,965	275	658	718	597	817	828	616	578	313	311	122	130	Activities of households as employers; undifferentiated goods and services-producing activities of households for own use	
กิจกรรมขององค์การระหว่างประเทศ และภาคีสมาชิก	-	-	-	-	-	-	-	-	-	-	-	-	-	Activities of extraterritorial organizations and bodies	
ไม่ทราบ	2,616	445	-	-	-	-	-	6	856	594	348	194	174	Unknown	

ตารางที่ 15 ประชากรอายุ 15 ปีขึ้นไปทำงานในรอบปี จำแนกตามหมวดอุตสาหกรรม กลุ่มอายุ เพศ และเขตการปกครอง (ต่อ)

Table 15 Usually economically active population 15 years of age and over by industry, age group, sex and area (Contd.)

หมวดอุตสาหกรรม เพศ และเขตการปกครอง	รวม Total	กลุ่มอายุ Age group													Major industry group, sex and area
		15 - 19	20 - 24	25 - 29	30 - 34	35 - 39	40 - 44	45 - 49	50 - 54	55 - 59	60 - 64	65 - 69	70 ขึ้นไป and over		
นอกเขตเทศบาล	249,335	8,773	24,322	39,378	36,749	33,814	31,017	25,423	18,877	13,017	8,134	5,217	4,614	Non-municipal area	
เกษตรกรรม การป่าไม้ และการประมง	47,453	2,239	2,092	3,015	4,085	4,736	6,159	6,472	5,594	4,532	3,455	2,485	2,589	Agriculture, forestry and fishing	
การทำเหมืองแร่ และเหมืองหิน	238	4	34	31	26	29	33	27	19	15	11	5	4	Mining and quarrying	
การผลิต	100,104	3,902	13,768	25,628	20,078	15,253	10,216	6,007	2,614	1,353	645	327	313	Manufacturing	
การไฟฟ้า ก๊าซ ไอน้ำ และระบบปรับอากาศ	460	8	34	63	63	60	63	55	52	56	5	1	-	Electricity, gas, steam and air conditioning supply	
การจัดหาน้ำ การจัดการ และการบำบัดน้ำเสีย ของเสีย และสิ่งปฏิกูล	517	21	69	100	100	63	69	43	16	14	14	8	1	Water supply; sewerage, waste management and remediation activities	
การก่อสร้าง	9,092	325	579	1,000	1,549	1,238	1,400	1,191	835	499	280	139	60	Construction	
การขายส่งและการขายปลีก การซ่อมยานยนต์และจักรยานยนต์	31,452	910	1,856	3,173	3,305	4,314	4,358	4,072	3,369	2,620	1,569	1,003	902	Wholesale and retail trade; repair of motor vehicles motorcycles	
การขนส่ง และสถานที่เก็บสินค้า	5,664	73	248	571	713	790	1,262	862	590	321	160	55	18	Transportation and storage	
ที่พักแรมและบริการด้านอาหาร	12,857	321	1,267	1,173	1,376	1,733	1,833	1,656	1,401	917	645	361	176	Accommodation and food service activities	
ข้อมูลข่าวสารและการสื่อสาร	245	13	44	49	35	35	34	16	9	4	6	-	-	Information and communication	
กิจกรรมทางการเงินและการประกันภัย	1,789	14	165	357	295	288	226	180	120	64	28	28	23	Financial and insurance activities	
กิจกรรมอสังหาริมทรัพย์	305	-	10	36	30	22	42	34	41	19	17	20	35	Real estate activities	
กิจกรรมทางวิชาชีพ วิทยาศาสตร์ และเทคนิค	1,104	28	159	245	230	143	118	80	39	31	19	11	1	Professional, scientific and technical activities	
กิจกรรมการบริหาร และการบริการสนับสนุน	1,855	32	76	185	165	266	323	287	205	133	108	51	24	Administrative and support service activities	
การบริหารราชการ การป้องกันประเทศ และการประกันสังคมภาคบังคับ	10,233	40	2,250	905	1,398	1,264	1,266	1,276	1,054	556	133	66	24	Public administration and defence; compulsory social security	
การศึกษา	4,114	11	212	634	581	491	451	647	618	367	61	18	24	Education	
กิจกรรมด้านสุขภาพและงานสังคมสงเคราะห์	2,754	28	224	461	584	442	347	287	223	98	29	19	11	Human health and social work activities	
ศิลปะ ความบันเทิง และนันทนาการ	1,540	77	141	205	230	261	290	172	93	43	16	6	7	Arts, entertainment and recreation	
กิจกรรมบริการด้านอื่น ๆ	12,016	342	760	1,104	1,399	1,738	1,907	1,511	1,131	877	523	440	285	Other service activities	
กิจกรรมการจ้างงานในครัวเรือนส่วนบุคคล กิจกรรมการผลิตสินค้าและบริการ ที่ทำขึ้นเองเพื่อใช้ในครัวเรือน ซึ่งไม่สามารถ จำแนกกิจกรรมได้อย่างชัดเจน	4,427	168	335	440	507	648	620	546	493	282	210	96	82	Activities of households as employers; undifferentiated goods and services-producing activities of households for own use	
กิจกรรมขององค์การระหว่างประเทศ และภาคีสมาชิก	-	-	-	-	-	-	-	-	-	-	-	-	-	Activities of extraterritorial organizations and bodies	
ไม่ทราบ	1,114	217	-	4	2	-	-	2	360	216	200	78	35	Unknown	

ตารางที่ 15 ประชากรอายุ 15 ปีขึ้นไปทำงานในรอบปี จำแนกตามหมวดอุตสาหกรรม กลุ่มอายุ เพศ และเขตการปกครอง (ต่อ)

Table 15 Usually economically active population 15 years of age and over by industry, age group, sex and area (Contd.)

หมวดอุตสาหกรรม เพศ และเขตการปกครอง	รวม Total	กลุ่มอายุ Age group													Major industry group, sex and area
		15 - 19	20 - 24	25 - 29	30 - 34	35 - 39	40 - 44	45 - 49	50 - 54	55 - 59	60 - 64	65 - 69	70 ขึ้นไป and over		
ชาย	133,637	4,827	13,134	20,275	20,351	18,323	16,621	13,544	9,942	6,862	4,319	2,884	2,555	Male	
เกษตรกรรม การป่าไม้ และการประมง	26,545	1,098	1,376	1,845	2,358	2,729	3,385	3,433	2,955	2,376	1,931	1,458	1,603	Agriculture, forestry and fishing	
การทำเหมืองแร่ และเหมืองหิน	186	4	27	16	19	21	29	21	17	15	8	5	4	Mining and quarrying	
การผลิต	52,632	2,133	6,611	13,106	11,461	8,287	5,382	3,155	1,259	685	309	141	103	Manufacturing	
การไฟฟ้า ก๊าซ ไอน้ำ และระบบปรับอากาศ	357	6	17	42	56	40	50	44	45	51	5	1	-	Electricity, gas, steam and air conditioning supply	
การจัดหาน้ำ การจัดการ และการบำบัดน้ำเสีย ของเสีย และสิ่งปฏิกูล	303	14	36	54	56	39	46	22	11	8	8	7	1	Water supply; sewerage, waste management and remediation activities	
การก่อสร้าง	7,188	270	417	740	1,167	1,007	1,083	968	694	420	248	126	49	Construction	
การขายส่งและการขายปลีก การซ่อมยานยนต์และจักรยายนต์	14,445	593	869	1,612	1,519	1,959	1,971	1,848	1,464	1,157	644	415	394	Wholesale and retail trade; repair of motor vehicles motorcycles	
การขนส่ง และสถานที่เก็บสินค้า	4,841	61	214	448	624	716	1,036	723	509	290	154	51	16	Transportation and storage	
ที่พักแรมและบริการด้านอาหาร	4,511	119	550	449	514	610	580	507	441	304	226	141	70	Accommodation and food service activities	
ข้อมูลข่าวสารและการสื่อสาร	131	8	10	27	21	20	18	10	5	4	6	-	-	Information and communication	
กิจกรรมทางการเงินและการประกันภัย	725	4	47	95	84	120	117	98	72	37	17	16	16	Financial and insurance activities	
กิจกรรมอสังหาริมทรัพย์	135	-	1	9	19	7	26	14	20	5	13	11	9	Real estate activities	
กิจกรรมทางวิชาชีพ วิทยาศาสตร์ และเทคนิค	390	14	42	67	72	53	47	41	24	12	12	5	1	Professional, scientific and technical activities	
กิจกรรมการบริหาร และการบริการสนับสนุน	1,312	18	44	120	103	192	243	203	160	95	76	39	18	Administrative and support service activities	
การบริหารราชการ การป้องกันประเทศ และการประกันสังคมภาคบังคับ	8,199	30	2,103	556	928	1,004	992	1,072	840	486	109	57	21	Public administration and defence; compulsory social security	
การศึกษา	1,382	1	49	157	142	130	160	236	269	185	32	8	13	Education	
กิจกรรมด้านสุขภาพและงานสังคมสงเคราะห์	697	6	28	75	143	119	90	94	91	31	6	8	6	Human health and social work activities	
ศิลปะ ความบันเทิง และนันทนาการ	623	21	61	68	103	92	132	70	40	23	6	3	6	Arts, entertainment and recreation	
กิจกรรมบริการด้านอื่น ๆ	6,323	234	447	564	695	833	966	751	612	462	276	305	178	Other service activities	
กิจกรรมการจ้างงานในครัวเรือนส่วนบุคคล กิจกรรมการผลิตสินค้าและบริการ ที่ทำขึ้นเองเพื่อใช้ในครัวเรือน ซึ่งไม่สามารถ จำแนกกิจกรรมได้อย่างชัดเจน	2,052	62	184	224	267	345	269	231	195	112	93	39	30	Activities of households as employers; undifferentiated goods and services-producing activities of households for own use	
กิจกรรมขององค์การระหว่างประเทศ และภาคีสมาชิก	-	-	-	-	-	-	-	-	-	-	-	-	-	Activities of extraterritorial organizations and bodies	
ไม่ทราบ	657	130	-	-	-	-	-	2	218	103	140	47	18	Unknown	

ตารางที่ 15 ประชากรอายุ 15 ปีขึ้นไปทำงานในรอบปี จำแนกตามหมวดอุตสาหกรรม กลุ่มอายุ เพศ และเขตการปกครอง (ต่อ)

Table 15 Usually economically active population 15 years of age and over by industry, age group, sex and area (Contd.)

หมวดอุตสาหกรรม เพศ และเขตการปกครอง	รวม Total	กลุ่มอายุ Age group													Major industry group, sex and area
		15 - 19	20 - 24	25 - 29	30 - 34	35 - 39	40 - 44	45 - 49	50 - 54	55 - 59	60 - 64	65 - 69	70 ขึ้นไป and over		
หญิง	115,698	3,946	11,188	19,103	16,399	15,491	14,396	11,879	8,935	6,155	3,815	2,333	2,059	Female	
เกษตรกรรม การป่าไม้ และการประมง	20,908	1,141	717	1,170	1,727	2,007	2,774	3,039	2,639	2,156	1,524	1,027	986	Agriculture, forestry and fishing	
การทำเหมืองแร่ และเหมืองหิน	51	-	7	15	7	8	4	6	2	-	2	-	-	Mining and quarrying	
การผลิต	47,472	1,769	7,157	12,522	8,617	6,966	4,834	2,852	1,355	668	337	185	210	Manufacturing	
การไฟฟ้า ก๊าซ ไอน้ำ และระบบปรับอากาศ	103	2	17	21	6	20	13	10	7	5	-	-	-	Electricity, gas, steam and air conditioning supply	
การจัดการน้ำ การจัดการ และการบำบัดน้ำเสีย ของเสีย และสิ่งปฏิกูล	214	7	33	46	43	24	23	21	5	5	6	1	-	Water supply; sewerage, waste management and remediation activities	
การก่อสร้าง	1,904	55	162	260	382	232	317	223	141	78	31	13	10	Construction	
การขายส่งและการขายปลีก การซ่อมยานยนต์และจักรยานยนต์	17,006	317	987	1,562	1,786	2,354	2,387	2,225	1,905	1,464	925	588	508	Wholesale and retail trade; repair of motor vehicles motorcycles	
การขนส่ง และสถานที่เก็บสินค้า	823	13	33	123	89	74	226	138	82	31	6	4	3	Transportation and storage	
ที่พักแรมและบริการด้านอาหาร	8,346	202	717	724	862	1,123	1,253	1,149	959	613	419	220	106	Accommodation and food service activities	
ข้อมูลข่าวสารและการสื่อสาร	115	5	34	22	14	16	16	5	4	-	-	-	-	Information and communication	
กิจกรรมทางการเงินและการประกันภัย	1,064	10	117	262	211	168	109	82	48	27	10	12	7	Financial and insurance activities	
กิจกรรมอสังหาริมทรัพย์	170	-	8	26	11	15	16	20	21	14	4	8	25	Real estate activities	
กิจกรรมทางวิชาชีพ วิทยาศาสตร์ และเทคนิค	714	13	117	178	159	90	71	39	15	19	7	6	-	Professional, scientific and technical activities	
กิจกรรมการบริหาร และการบริการสนับสนุน	543	13	32	65	62	74	79	84	44	37	32	12	7	Administrative and support service activities	
การบริหารราชการ การป้องกันประเทศ และการประกันสังคมภาคบังคับ	2,034	10	147	348	470	260	274	204	214	70	24	9	3	Public administration and defence; compulsory social security	
การศึกษา	2,732	10	163	477	439	361	291	410	349	181	29	10	11	Education	
กิจกรรมด้านสุขภาพและงานสังคมสงเคราะห์	2,057	22	195	386	441	323	257	193	133	67	23	11	5	Human health and social work activities	
ศิลปะ ความบันเทิง และนันทนาการ	917	56	80	136	127	169	158	103	53	20	10	2	2	Arts, entertainment and recreation	
กิจกรรมบริการด้านอื่น ๆ	5,693	108	313	540	703	905	941	760	519	415	247	135	107	Other service activities	
กิจกรรมการจ้างงานในครัวเรือนส่วนบุคคล กิจกรรมการผลิตสินค้าและบริการ ที่ทำขึ้นเองเพื่อใช้ในครัวเรือน ซึ่งไม่สามารถ จำแนกกิจกรรมได้อย่างชัดเจน	2,375	105	152	215	240	303	352	316	297	170	117	56	52	Activities of households as employers; undifferentiated goods and services-producing activities of households for own use	
กิจกรรมขององค์การระหว่างประเทศ และภาคีสมาชิก	-	-	-	-	-	-	-	-	-	-	-	-	-	Activities of extraterritorial organizations and bodies	
ไม่ทราบ	458	87	-	4	2	-	-	-	142	113	60	31	17	Unknown	

ตารางที่ 16 ประชากรอายุ 15 ปีขึ้นไปทำงานในรอบปี จำแนกตามสถานภาพการทำงาน กลุ่มอายุ เพศ และเขตการปกครอง

Table 16 Usually economically active population 15 years of age and over by work status, age group, sex and area

กลุ่มอายุ เพศ และเขตการปกครอง	รวม Total	สถานภาพการทำงาน Work status							สมาชิกของ การรวมกลุ่ม Member of producer's cooperatives	ไม่ทราบ Unknown	Age group, sex and area
		นายจ้าง Employer	ผู้ประกอบการ ธุรกิจส่วนตัว โดยไม่มีลูกจ้าง Own account worker	ผู้ช่วยธุรกิจ ในครัวเรือน โดยไม่ได้รับค่าจ้าง Unpaid family worker	ลูกจ้าง Employee						
					รัฐบาล Government employee	รัฐวิสาหกิจ Government enterprise	เอกชน Private employee				
ยอดรวม	963,425	31,721	218,877	37,142	76,708	5,308	591,175	2,492	2	Total	
15 - 19	26,967	188	2,122	1,105	1,211	55	22,178	108	-	15 - 19	
20 - 24	91,790	653	7,368	2,639	11,627	386	68,896	221	-	20 - 24	
25 - 29	169,989	1,865	15,066	4,428	8,060	845	139,331	395	-	25 - 29	
30 - 34	164,273	3,107	23,184	5,163	11,586	911	119,934	387	-	30 - 34	
35 - 39	144,560	4,708	31,139	5,387	10,150	872	91,990	315	-	35 - 39	
40 - 44	121,720	5,600	34,242	5,181	10,340	831	65,215	310	-	40 - 44	
45 - 49	92,845	5,366	32,095	4,240	9,663	572	40,663	244	2	45 - 49	
50 - 54	65,183	4,256	27,428	3,588	8,330	484	20,895	202	-	50 - 54	
55 - 59	39,531	2,543	18,915	2,290	4,543	259	10,862	119	-	55 - 59	
60 - 64	22,297	1,648	12,389	1,484	762	53	5,875	84	-	60 - 64	
65 - 69	12,776	942	7,670	868	270	26	2,944	56	-	65 - 69	
70 ขึ้นไป	11,494	845	7,258	769	165	13	2,393	52	-	70 and over	

ตารางที่ 16 ประชากรอายุ 15 ปีขึ้นไปทำงานในรอบปี จำแนกตามสถานภาพการทำงาน กลุ่มอายุ เพศ และเขตการปกครอง (ต่อ)

Table 16 Usually economically active population 15 years of age and over by work status, age group, sex and area (Contd.)

กลุ่มอายุ เพศ และเขตการปกครอง	รวม Total	สถานภาพการทำงาน Work status							สมาชิกของ การรวมกลุ่ม Member of producer's cooperatives	ไม่ทราบ Unknown	Age group, sex and area
		นายจ้าง Employer	ผู้ประกอบการ ธุรกิจส่วนตัว โดยไม่มีลูกจ้าง Own account worker	ผู้ช่วยธุรกิจ ในครัวเรือน โดยไม่ได้รับค่าจ้าง Unpaid family worker	ลูกจ้าง Employee			เอกชน Private employee			
					รัฐบาล Government employee	รัฐวิสาหกิจ Government enterprise					
ชาย	513,443	18,762	110,152	10,773	52,960	3,389	315,957	1,448	2	Male	
15 - 19	14,364	92	1,038	576	1,143	34	11,440	41	-	15 - 19	
20 - 24	47,633	324	3,518	1,125	10,188	182	32,165	130	-	20 - 24	
25 - 29	83,129	974	7,328	1,676	4,176	412	68,323	240	-	25 - 29	
30 - 34	88,687	1,598	11,693	1,633	6,850	554	66,133	227	-	30 - 34	
35 - 39	80,129	2,722	15,951	1,334	6,794	573	52,567	188	-	35 - 39	
40 - 44	66,545	3,277	16,933	1,255	7,170	619	37,096	193	-	40 - 44	
45 - 49	51,193	3,282	16,104	1,035	6,798	412	23,419	141	2	45 - 49	
50 - 54	35,658	2,671	13,746	824	5,754	362	12,188	114	-	50 - 54	
55 - 59	21,327	1,584	9,390	531	3,286	183	6,293	59	-	55 - 59	
60 - 64	11,754	1,042	6,398	343	472	34	3,413	51	-	60 - 64	
65 - 69	6,892	654	4,094	201	199	13	1,703	28	-	65 - 69	
70 ขึ้นไป	6,132	541	3,959	240	129	11	1,218	34	-	70 and over	

ตารางที่ 16 ประชากรอายุ 15 ปีขึ้นไปทำงานในรอบปี จำแนกตามสถานภาพการทำงาน กลุ่มอายุ เพศ และเขตการปกครอง (ต่อ)

Table 16 Usually economically active population 15 years of age and over by work status, age group, sex and area (Contd.)

กลุ่มอายุ เพศ และเขตการปกครอง	รวม Total	สถานภาพการทำงาน Work status							สมาชิกของ การรวมกลุ่ม Member of producer's cooperatives	ไม่ทราบ Unknown	Age group, sex and area
		นายจ้าง Employer	ผู้ประกอบการ ธุรกิจส่วนตัว โดยไม่มีลูกจ้าง Own account worker	ผู้ช่วยธุรกิจ ในครัวเรือน โดยไม่ได้รับค่าจ้าง Unpaid family worker	ลูกจ้าง Employee						
					รัฐบาล Government employee	รัฐวิสาหกิจ Government enterprise	เอกชน Private employee				
หญิง	449,982	12,959	108,725	26,369	23,748	1,919	275,218	1,044	-	Female	
15 - 19	12,603	95	1,084	529	68	21	10,739	66	-	15 - 19	
20 - 24	44,157	329	3,850	1,514	1,439	204	36,731	90	-	20 - 24	
25 - 29	86,860	891	7,737	2,752	3,884	433	71,008	154	-	25 - 29	
30 - 34	75,586	1,509	11,492	3,530	4,736	358	53,801	160	-	30 - 34	
35 - 39	64,431	1,986	15,188	4,053	3,356	299	39,423	126	-	35 - 39	
40 - 44	55,175	2,323	17,309	3,926	3,170	212	28,118	117	-	40 - 44	
45 - 49	41,653	2,084	15,991	3,205	2,865	161	17,244	103	-	45 - 49	
50 - 54	29,525	1,586	13,683	2,764	2,576	122	8,707	88	-	50 - 54	
55 - 59	18,204	960	9,524	1,758	1,257	76	4,569	59	-	55 - 59	
60 - 64	10,543	606	5,991	1,141	290	19	2,462	33	-	60 - 64	
65 - 69	5,884	288	3,576	667	71	13	1,242	28	-	65 - 69	
70 ขึ้นไป	5,362	303	3,299	529	36	2	1,175	18	-	70 and over	

ตารางที่ 16 ประชากรอายุ 15 ปีขึ้นไปทำงานในรอบปี จำแนกตามสถานภาพการทำงาน กลุ่มอายุ เพศ และเขตการปกครอง (ต่อ)

Table 16 Usually economically active population 15 years of age and over by work status, age group, sex and area (Contd.)

กลุ่มอายุ เพศ และเขตการปกครอง	รวม Total	สถานภาพการทำงาน Work status							สมาชิกของ การรวมกลุ่ม Member of producer's cooperatives	ไม่ทราบ Unknown	Age group, sex and area
		นายจ้าง Employer	ผู้ประกอบการ ธุรกิจส่วนตัว โดยไม่มีลูกจ้าง Own account worker	ผู้ช่วยธุรกิจ ในครัวเรือน โดยไม่ได้รับค่าจ้าง Unpaid family worker	ลูกจ้าง Employee			เอกชน Private employee			
					รัฐบาล Government employee	รัฐวิสาหกิจ Government enterprise					
ในเขตเทศบาล	714,090	24,550	155,002	25,703	61,210	3,788	442,072	1,762	2	Municipal area	
15 - 19	18,194	124	1,386	745	1,130	23	14,691	95	-	15 - 19	
20 - 24	67,468	468	5,320	1,801	9,068	230	50,449	132	-	20 - 24	
25 - 29	130,611	1,505	11,440	3,251	6,330	603	107,151	331	-	25 - 29	
30 - 34	127,524	2,528	17,863	3,804	9,267	692	93,059	310	-	30 - 34	
35 - 39	110,746	3,771	23,547	3,950	8,129	629	70,471	249	-	35 - 39	
40 - 44	90,703	4,450	24,721	3,728	8,519	590	48,471	224	-	40 - 44	
45 - 49	67,422	4,299	23,064	2,830	7,712	396	28,975	143	2	45 - 49	
50 - 54	46,306	3,283	19,086	2,411	6,565	379	14,462	121	-	50 - 54	
55 - 59	26,514	1,800	12,431	1,417	3,602	186	7,016	62	-	55 - 59	
60 - 64	14,163	1,135	7,628	902	586	38	3,832	41	-	60 - 64	
65 - 69	7,559	646	4,407	442	183	14	1,838	28	-	65 - 69	
70 ขึ้นไป	6,880	541	4,107	422	119	8	1,657	25	-	70 and over	

ตารางที่ 16 ประชากรอายุ 15 ปีขึ้นไปทำงานในรอบปี จำแนกตามสถานภาพการทำงาน กลุ่มอายุ เพศ และเขตการปกครอง (ต่อ)

Table 16 Usually economically active population 15 years of age and over by work status, age group, sex and area (Contd.)

กลุ่มอายุ เพศ และเขตการปกครอง	รวม Total	สถานภาพการทำงาน Work status								Age group, sex and area
		นายจ้าง Employer	ผู้ประกอบการ ธุรกิจส่วนตัว โดยไม่มีลูกจ้าง Own account worker	ผู้ช่วยธุรกิจ ในครัวเรือน โดยไม่ได้รับค่าจ้าง Unpaid family worker	ลูกจ้าง Employee			สมาชิกของ การรวมกลุ่ม Member of producer's cooperatives	ไม่ทราบ Unknown	
					รัฐบาล Government employee	รัฐวิสาหกิจ Government enterprise	เอกชน Private employee			
ชาย	379,807	14,533	77,205	6,963	43,135	2,463	234,496	1,009	2	Male
15 - 19	9,537	50	609	360	1,103	13	7,368	34	-	15 - 19
20 - 24	34,499	226	2,402	690	8,040	115	22,974	53	-	20 - 24
25 - 29	62,854	776	5,380	1,091	3,455	287	51,669	195	-	25 - 29
30 - 34	68,337	1,268	8,902	1,059	5,705	427	50,798	177	-	30 - 34
35 - 39	61,806	2,178	12,037	859	5,589	431	40,555	157	-	35 - 39
40 - 44	49,924	2,581	12,200	847	6,002	445	27,706	143	-	40 - 44
45 - 49	37,648	2,619	11,651	678	5,494	294	16,825	85	2	45 - 49
50 - 54	25,716	2,112	9,588	560	4,578	288	8,521	69	-	50 - 54
55 - 59	14,465	1,156	6,107	330	2,608	126	4,102	36	-	55 - 59
60 - 64	7,435	726	3,906	230	340	24	2,181	28	-	60 - 64
65 - 69	4,009	466	2,270	120	130	5	1,003	16	-	65 - 69
70 ขึ้นไป	3,577	376	2,153	140	91	8	793	15	-	70 and over

ตารางที่ 16 ประชากรอายุ 15 ปีขึ้นไปทำงานในรอบปี จำแนกตามสถานภาพการทำงาน กลุ่มอายุ เพศ และเขตการปกครอง (ต่อ)

Table 16 Usually economically active population 15 years of age and over by work status, age group, sex and area (Contd.)

กลุ่มอายุ เพศ และเขตการปกครอง	รวม Total	สถานภาพการทำงาน Work status							สมาชิกของ การรวมกลุ่ม Member of producer's cooperatives	ไม่ทราบ Unknown	Age group, sex and area
		นายจ้าง Employer	ผู้ประกอบการ ธุรกิจส่วนตัว โดยไม่มีลูกจ้าง Own account worker	ผู้ช่วยธุรกิจ ในครัวเรือน โดยไม่ได้รับค่าจ้าง Unpaid family worker	ลูกจ้าง Employee			เอกชน Private employee			
					รัฐบาล Government employee	รัฐวิสาหกิจ Government enterprise					
หญิง	334,283	10,017	77,796	18,740	18,076	1,325	207,576	753	-	Female	
15 - 19	8,657	74	777	386	27	10	7,323	61	-	15 - 19	
20 - 24	32,969	242	2,919	1,111	1,028	115	27,475	80	-	20 - 24	
25 - 29	67,757	729	6,060	2,160	2,875	315	55,482	136	-	25 - 29	
30 - 34	59,187	1,261	8,961	2,745	3,562	265	42,261	133	-	30 - 34	
35 - 39	48,940	1,593	11,510	3,091	2,540	198	29,916	92	-	35 - 39	
40 - 44	40,779	1,870	12,521	2,881	2,517	144	20,765	81	-	40 - 44	
45 - 49	29,774	1,680	11,413	2,152	2,218	102	12,150	58	-	45 - 49	
50 - 54	20,591	1,171	9,498	1,851	1,987	91	5,941	52	-	50 - 54	
55 - 59	12,049	644	6,324	1,088	994	60	2,914	26	-	55 - 59	
60 - 64	6,728	409	3,723	672	247	14	1,651	13	-	60 - 64	
65 - 69	3,550	180	2,138	322	54	10	835	12	-	65 - 69	
70 ขึ้นไป	3,303	165	1,954	282	28	-	864	10	-	70 and over	

ตารางที่ 16 ประชากรอายุ 15 ปีขึ้นไปทำงานในรอบปี จำแนกตามสถานภาพการทำงาน กลุ่มอายุ เพศ และเขตการปกครอง (ต่อ)

Table 16 Usually economically active population 15 years of age and over by work status, age group, sex and area (Contd.)

กลุ่มอายุ เพศ และเขตการปกครอง	รวม Total	สถานภาพการทำงาน Work status								Age group, sex and area
		นายจ้าง Employer	ผู้ประกอบการ ธุรกิจส่วนตัว โดยไม่มีลูกจ้าง Own account worker	ผู้ช่วยธุรกิจ ในครัวเรือน โดยไม่ได้รับค่าจ้าง Unpaid family worker	ลูกจ้าง Employee			สมาชิกของ การรวมกลุ่ม การรวมกลุ่ม Member of producer's cooperatives	ไม่ทราบ Unknown	
					รัฐบาล Government employee	รัฐวิสาหกิจ Government enterprise	เอกชน Private employee			
นอกเขตเทศบาล	249,335	7,170	63,875	11,438	15,498	1,519	149,103	730	-	Non-municipal area
15 - 19	8,773	64	736	360	81	32	7,487	13	-	15 - 19
20 - 24	24,322	185	2,048	838	2,559	156	18,447	88	-	20 - 24
25 - 29	39,378	360	3,626	1,176	1,731	242	32,180	63	-	25 - 29
30 - 34	36,749	579	5,321	1,359	2,319	220	26,874	77	-	30 - 34
35 - 39	33,814	937	7,592	1,437	2,021	242	21,519	66	-	35 - 39
40 - 44	31,017	1,150	9,521	1,453	1,821	241	16,743	86	-	40 - 44
45 - 49	25,423	1,067	9,030	1,410	1,951	176	11,688	101	-	45 - 49
50 - 54	18,877	974	8,343	1,177	1,765	106	6,433	80	-	50 - 54
55 - 59	13,017	743	6,484	873	941	74	3,846	56	-	55 - 59
60 - 64	8,134	513	4,761	583	176	15	2,043	44	-	60 - 64
65 - 69	5,217	296	3,263	425	86	12	1,107	28	-	65 - 69
70 ขึ้นไป	4,614	304	3,151	347	45	4	736	27	-	70 and over

ตารางที่ 16 ประชากรอายุ 15 ปีขึ้นไปทำงานในรอบปี จำแนกตามสถานภาพการทำงาน กลุ่มอายุ เพศ และเขตการปกครอง (ต่อ)

Table 16 Usually economically active population 15 years of age and over by work status, age group, sex and area (Contd.)

กลุ่มอายุ เพศ และเขตการปกครอง	รวม Total	สถานภาพการทำงาน Work status							สมาชิกของ การรวมกลุ่ม Member of producer's cooperatives	ไม่ทราบ Unknown	Age group, sex and area
		นายจ้าง Employer	ผู้ประกอบการ ธุรกิจส่วนตัว โดยไม่มีลูกจ้าง Own account worker	ผู้ช่วยธุรกิจ ในครัวเรือน โดยไม่ได้รับค่าจ้าง Unpaid family worker	ลูกจ้าง Employee			เอกชน Private employee			
					รัฐบาล Government employee	รัฐวิสาหกิจ Government enterprise					
ชาย	133,637	4,229	32,947	3,809	9,825	926	81,461	440	-	Male	
15 - 19	4,827	43	429	216	40	20	4,071	7	-	15 - 19	
20 - 24	13,134	98	1,117	436	2,148	67	9,191	78	-	20 - 24	
25 - 29	20,275	198	1,948	584	721	125	16,654	46	-	25 - 29	
30 - 34	20,351	330	2,790	574	1,145	127	15,335	50	-	30 - 34	
35 - 39	18,323	545	3,913	475	1,205	142	12,012	31	-	35 - 39	
40 - 44	16,621	697	4,734	408	1,169	174	9,390	50	-	40 - 44	
45 - 49	13,544	663	4,453	357	1,305	118	6,593	56	-	45 - 49	
50 - 54	9,942	559	4,157	264	1,175	75	3,667	45	-	50 - 54	
55 - 59	6,862	427	3,284	202	678	57	2,191	23	-	55 - 59	
60 - 64	4,319	316	2,492	113	133	10	1,232	23	-	60 - 64	
65 - 69	2,884	188	1,825	80	69	8	700	12	-	65 - 69	
70 ขึ้นไป	2,555	166	1,806	100	37	3	425	19	-	70 and over	

ตารางที่ 16 ประชากรอายุ 15 ปีขึ้นไปทำงานในรอบปี จำแนกตามสถานภาพการทำงาน กลุ่มอายุ เพศ และเขตการปกครอง (ต่อ)

Table 16 Usually economically active population 15 years of age and over by work status, age group, sex and area (Contd.)

กลุ่มอายุ เพศ และเขตการปกครอง	รวม Total	สถานภาพการทำงาน Work status								Age group, sex and area
		นายจ้าง Employer	ผู้ประกอบการ ธุรกิจส่วนตัว โดยไม่มีลูกจ้าง Own account worker	ผู้ช่วยธุรกิจ ในครัวเรือน โดยไม่ได้รับค่าจ้าง Unpaid family worker	ลูกจ้าง Employee			สมาชิกของ การรวมกลุ่ม Member of producer's cooperatives	ไม่ทราบ Unknown	
					รัฐบาล Government employee	รัฐวิสาหกิจ Government enterprise	เอกชน Private employee			
หญิง	115,698	2,941	30,929	7,629	5,672	594	67,642	290	-	Female
15 - 19	3,946	21	308	144	41	12	3,416	6	-	15 - 19
20 - 24	11,188	87	932	402	412	89	9,256	11	-	20 - 24
25 - 29	19,103	162	1,678	592	1,009	117	15,527	18	-	25 - 29
30 - 34	16,399	248	2,531	785	1,175	93	11,540	27	-	30 - 34
35 - 39	15,491	393	3,678	962	816	100	9,507	35	-	35 - 39
40 - 44	14,396	453	4,788	1,045	653	67	7,353	36	-	40 - 44
45 - 49	11,879	404	4,577	1,053	647	58	5,094	45	-	45 - 49
50 - 54	8,935	415	4,185	913	589	31	2,766	35	-	50 - 54
55 - 59	6,155	316	3,200	671	263	16	1,655	33	-	55 - 59
60 - 64	3,815	197	2,269	469	43	5	811	21	-	60 - 64
65 - 69	2,333	108	1,438	345	17	3	407	16	-	65 - 69
70 ขึ้นไป	2,059	138	1,345	247	8	2	311	8	-	70 and over

ตารางที่ 17 ประชากร จำแนกตามสถานที่เกิด เพศ และเขตการปกครอง

Table 17 Population by place of birth, sex and area

สถานที่เกิด	ประชากร Population			ในเขตเทศบาล Municipal area			นอกเขตเทศบาล Non-municipal area			Place of birth
	รวม	ชาย	หญิง	รวม	ชาย	หญิง	รวม	ชาย	หญิง	
	Total	Male	Female	Total	Male	Female	Total	Male	Female	
ยอดรวม	1,555,358	773,437	781,921	1,158,989	575,321	583,668	396,369	198,117	198,252	Total
เกิดในประเทศ	1,416,297	677,026	739,271	1,041,318	490,457	550,861	374,978	186,569	188,409	Native Born
กรุงเทพมหานคร	47,877	21,319	26,558	41,424	18,049	23,375	6,453	3,270	3,183	Bangkok Metropolis
กาญจนบุรี	3,022	1,621	1,401	2,480	1,304	1,176	543	318	225	Kanchanaburi
จันทบุรี	8,135	4,115	4,020	7,019	3,506	3,512	1,116	609	507	Chanthaburi
ฉะเชิงเทรา	13,835	6,997	6,838	10,896	5,381	5,515	2,939	1,616	1,323	Chachoengsao
ชลบุรี	931,014	420,691	510,324	639,945	281,536	358,408	291,070	139,154	151,916	Chon Buri
ชัยนาท	4,156	1,985	2,171	3,409	1,581	1,828	748	405	343	Chai Nat
ตราด	4,575	2,342	2,232	4,084	2,060	2,024	491	282	209	Trat
นครนายก	2,712	1,389	1,322	2,237	1,121	1,116	475	269	206	Nakhon Nayok
นครปฐม	2,887	1,566	1,321	2,366	1,233	1,133	521	333	188	Nakhon Pathom
นนทบุรี	4,549	2,100	2,448	4,006	1,798	2,208	542	302	240	Nonthaburi
ปทุมธานี	3,473	1,559	1,914	2,867	1,288	1,580	606	272	334	Pathum Thani
ประจวบคีรีขันธ์	1,254	687	568	1,052	565	487	203	122	81	Prachuap Khiri Khan
ปราจีนบุรี	16,354	8,448	7,906	13,381	6,818	6,563	2,973	1,630	1,344	Prachin Buri
พระนครศรีอยุธยา	6,496	2,774	3,722	5,570	2,323	3,247	926	451	475	Phra Nakhon Si Ayutthaya
เพชรบุรี	2,456	1,423	1,033	2,156	1,221	935	300	201	99	Phetchaburi
ระยอง	13,031	6,781	6,250	11,162	5,787	5,375	1,869	994	875	Rayong
ราชบุรี	3,890	2,217	1,673	3,342	1,887	1,455	548	330	218	Ratchaburi
ลพบุรี	6,820	3,058	3,762	5,794	2,505	3,289	1,027	553	473	Lop Buri
สมุทรปราการ	11,769	5,554	6,214	9,520	4,421	5,099	2,249	1,133	1,116	Samut Prakarn

ตารางที่ 17 ประชากร จำแนกตามสถานที่เกิด เพศ และเขตการปกครอง (ต่อ)

Table 17 Population by place of birth, sex and area (Contd.)

สถานที่เกิด	ประชากร Population			ในเขตเทศบาล Municipal area			นอกเขตเทศบาล Non-municipal area			Place of birth
	รวม	ชาย	หญิง	รวม	ชาย	หญิง	รวม	ชาย	หญิง	
	Total	Male	Female	Total	Male	Female	Total	Male	Female	
สมุทรสงคราม	1,545	1,022	522	1,306	848	458	238	174	64	Samut Songkhram
สมุทรสาคร	2,014	1,166	848	1,685	959	726	328	206	122	Samut Sakhon
สระแก้ว	417	181	236	345	153	192	73	28	45	Sa Kaeo
สระบุรี	5,130	2,221	2,909	4,527	1,942	2,585	603	279	323	Saraburi
สิงห์บุรี	2,814	1,308	1,506	2,395	1,117	1,278	419	191	229	Sing Buri
สุพรรณบุรี	3,741	2,227	1,514	3,060	1,799	1,261	681	428	253	Suphanburi
อ่างทอง	3,632	1,689	1,943	3,049	1,407	1,641	583	282	302	Ang Thong
กำแพงเพชร	5,052	2,880	2,172	4,141	2,313	1,828	911	567	344	Kamphaeng Phet
เชียงใหม่	4,479	2,261	2,218	3,659	1,799	1,860	820	462	359	Chiang Rai
เชียงใหม่	3,267	1,472	1,794	2,633	1,175	1,458	633	297	336	Chiang Mai
ตาก	2,638	1,466	1,172	2,131	1,135	996	507	331	177	Tak
นครสวรรค์	7,630	4,282	3,348	6,237	3,495	2,742	1,394	788	606	Nakhon Sawan
น่าน	3,210	1,757	1,453	2,669	1,446	1,223	541	311	230	Nan
พะเยา	3,013	1,495	1,518	2,555	1,300	1,255	458	196	263	Phayao
พิจิตร	5,166	2,734	2,432	4,267	2,215	2,052	899	519	380	Phichit
พิษณุโลก	5,040	2,782	2,258	4,104	2,229	1,875	936	553	383	Phitsanulok
เพชรบูรณ์	5,805	2,994	2,811	4,646	2,356	2,290	1,159	638	521	Phetchabun
แพร่	3,218	1,602	1,616	2,665	1,315	1,350	553	287	266	Phrae
แม่ฮ่องสอน	669	339	330	558	277	281	111	62	48	Mae Hong Son
ลำปาง	3,829	1,852	1,977	3,223	1,532	1,690	606	319	287	Lampang
ลำพูน	1,492	723	769	1,305	633	672	186	90	97	Lamphun

ตารางที่ 17 ประชากร จำแนกตามสถานที่เกิด เพศ และเขตการปกครอง (ต่อ)

Table 17 Population by place of birth, sex and area (Contd.)

สถานที่เกิด	ประชากร Population			ในเขตเทศบาล Municipal area			นอกเขตเทศบาล Non-municipal area			Place of birth
	รวม	ชาย	หญิง	รวม	ชาย	หญิง	รวม	ชาย	หญิง	
	Total	Male	Female	Total	Male	Female	Total	Male	Female	
สุโขทัย	4,950	2,700	2,251	4,129	2,246	1,883	821	453	368	Sukhothai
อุดรดิตต์	3,196	1,795	1,401	2,335	1,331	1,004	861	464	397	Uttaradit
อุทัยธานี	2,727	1,509	1,217	2,207	1,221	986	520	289	231	Uthai Thani
กาฬสินธุ์	7,225	4,127	3,098	5,836	3,325	2,511	1,389	802	587	Kalasin
ขอนแก่น	20,487	11,507	8,980	16,730	9,273	7,457	3,756	2,233	1,523	Khon kaen
ชัยภูมิ	11,352	6,433	4,919	8,877	4,963	3,915	2,475	1,470	1,004	Chaiyaphum
นครพนม	5,596	3,136	2,460	4,673	2,596	2,078	923	540	383	Nakhon phanom
นครราชสีมา	21,895	11,585	10,310	17,798	9,227	8,571	4,096	2,357	1,739	Nakhon Ratchasima
บุรีรัมย์	17,542	9,551	7,991	14,297	7,594	6,704	3,245	1,958	1,287	Buri Ram
มหาสารคาม	7,790	4,586	3,204	6,176	3,675	2,501	1,614	911	703	Maha Sarakham
มุกดาหาร	3,484	1,966	1,519	2,804	1,521	1,282	681	444	236	Mukdahan
ยโสธร	3,535	1,971	1,564	2,870	1,562	1,307	665	409	256	Yasothon
ร้อยเอ็ด	9,981	5,745	4,236	8,199	4,662	3,537	1,782	1,083	699	Roi Et
เลย	5,802	3,236	2,566	4,709	2,608	2,102	1,092	628	464	Loei
ศรีสะเกษ	11,701	6,568	5,133	8,741	4,831	3,910	2,960	1,737	1,223	Si Sa Ket
สกลนคร	7,633	4,355	3,277	6,147	3,445	2,702	1,486	911	575	Sakon Nakhon
สุรินทร์	15,876	8,833	7,043	12,760	6,954	5,806	3,116	1,880	1,237	Surin
หนองคาย	8,868	4,666	4,202	7,251	3,825	3,425	1,617	841	777	Nong Khai
อุดรธานี	21,103	11,370	9,733	17,407	9,273	8,135	3,696	2,097	1,599	Udon Thani
อุบลราชธานี	20,034	11,054	8,980	16,159	8,757	7,401	3,875	2,296	1,578	Ubon Ratchathani
หนองบัวลำภู	179	87	92	129	59	70	50	27	22	Nong Bua Lamphu

ตารางที่ 19 ประชากรที่ย้ายถิ่นภายใน 5 ปี จำแนกตามสถานที่อยู่ก่อนย้าย กลุ่มอายุ และเพศ

Table 19 Population who migrated within previous five years by previous place of residence, age group and sex

สถานที่อยู่ก่อนย้าย และเพศ	รวม Total	กลุ่มอายุ Age group											Previous place of residence and sex
		0 - 4	5 - 9	10 - 14	15 - 19	20 - 24	25 - 29	30 - 39	40 - 49	50 - 59	60 - 69	70 ขึ้นไป and over	
ยอดรวม	1,555,358	26,744	71,079	82,958	105,253	145,762	197,914	360,795	262,414	151,691	93,289	57,459	Total
ยอดรวมผู้ย้ายถิ่น	425,583	14,700	10,135	11,014	39,771	76,049	87,150	101,013	47,182	20,519	14,139	3,911	Total migrants
ส่วนร้อยละ	27.4	55.0	14.3	13.3	37.8	52.2	44.0	28.0	18.0	13.5	15.2	6.8	Percent
ย้ายภายในจังหวัด	133,137	8,957	5,061	4,870	8,767	17,205	25,112	34,656	16,245	7,241	3,541	1,481	Migrated within province
เขตการปกครอง	133,137	8,957	5,061	4,870	8,767	17,205	25,112	34,656	16,245	7,241	3,541	1,481	Area
จากในเขตเทศบาล	86,074	3,004	2,668	3,098	5,389	11,750	17,547	23,889	11,020	4,681	2,205	823	From municipal area
จากนอกเขตเทศบาล	19,449	1,243	797	758	1,684	2,992	3,943	4,783	1,974	789	329	158	From non-municipal area
ไม่ทราบเขต	27,614	4,711	1,596	1,015	1,695	2,463	3,622	5,984	3,251	1,770	1,007	500	Unknown area
อำเภอ	133,137	8,957	5,061	4,870	8,767	17,205	25,112	34,656	16,245	7,241	3,541	1,481	Amphoe
อำเภอเดียวกัน	79,100	3,669	2,732	2,799	4,328	10,178	14,874	22,277	10,499	4,658	2,253	833	Within amphoe
ต่างอำเภอ	54,037	5,288	2,329	2,071	4,439	7,028	10,238	12,379	5,747	2,582	1,289	648	Different amphoe
ไม่ทราบอำเภอ	-	-	-	-	-	-	-	-	-	-	-	-	Unknown amphoe
ย้ายมาจากจังหวัดอื่น	226,863	4,404	4,437	5,443	25,327	47,214	52,148	53,213	22,419	7,945	2,913	1,401	Migrated from other province
จากในเขตเทศบาล	141,179	2,851	2,668	3,534	16,055	27,356	31,678	34,342	14,593	5,234	1,906	963	From municipal area
จากนอกเขตเทศบาล	85,444	1,548	1,766	1,907	9,247	19,748	20,446	18,840	7,795	2,705	1,007	435	From non-municipal area
ไม่ทราบเขต	240	6	3	3	25	110	24	31	32	6	-	3	Unknown area
ย้ายมาจากจังหวัด	226,863	4,404	4,437	5,443	25,327	47,214	52,148	53,213	22,419	7,945	2,913	1,401	Migrated from province
กรุงเทพมหานคร	25,286	700	606	802	4,256	4,501	4,332	5,849	2,524	1,035	429	252	Bangkok Metropolis
กาญจนบุรี	1,631	39	31	34	219	342	332	387	177	57	9	5	Kanchanaburi
จันทบุรี	4,865	93	124	196	851	1,295	847	801	358	172	81	47	Chanthaburi
ฉะเชิงเทรา	7,378	161	211	241	1,261	1,480	1,261	1,570	688	289	135	80	Chachoengsao
ชลบุรี	-	-	-	-	-	-	-	-	-	-	-	-	Chon Buri
ชัยนาท	1,151	22	11	20	84	228	272	289	144	35	38	8	Chai Nat
ตราด	2,455	33	46	61	374	747	361	496	202	70	62	3	Trat
นครนายก	1,233	20	8	33	273	299	168	245	111	49	27	2	Nakhon Nayok

ตารางที่ 19 ประชากรที่ย้ายถิ่นภายใน 5 ปี จำแนกตามสถานที่อยู่ก่อนย้าย กลุ่มอายุ และเพศ (ต่อ)

Table 19 Population who migrated within previous five years by previous place of residence, age group and sex (Contd.)

สถานที่อยู่ก่อนย้าย และเพศ	รวม Total	กลุ่มอายุ Age group											Previous place of residence and sex
		0 - 4	5 - 9	10 - 14	15 - 19	20 - 24	25 - 29	30 - 39	40 - 49	50 - 59	60 - 69	70 ขึ้นไป and over	
นครปฐม	1,447	36	25	50	225	313	235	316	144	59	26	17	Nakhon Pathom
นนทบุรี	1,970	47	48	54	336	388	270	458	220	117	17	16	Nonthaburi
ปทุมธานี	1,764	52	73	76	261	294	309	411	158	68	38	24	Pathum Thani
ประจวบคีรีขันธ์	674	20	16	6	148	163	92	139	45	29	17	-	Prachuap Khiri Khan
ปราจีนบุรี	3,749	63	57	90	602	802	675	755	411	207	50	36	Prachin Buri
พระนครศรีอยุธยา	1,983	41	69	54	416	368	307	356	207	92	40	34	Phra Nakhon Si Ayutthaya
เพชรบุรี	1,102	18	30	14	169	237	157	285	122	45	9	15	Phetchaburi
ระยอง	11,296	231	266	348	1,389	2,239	2,951	2,500	920	286	110	57	Rayong
ราชบุรี	1,884	27	37	55	263	422	347	439	182	75	22	15	Ratchaburi
ลพบุรี	2,297	30	45	59	381	556	371	527	201	76	34	16	Lop Buri
สมุทรปราการ	6,825	146	172	215	959	1,016	1,644	1,555	621	331	76	91	Samut Prakarn
สมุทรสงคราม	565	11	4	4	96	81	69	136	72	52	28	12	Samut Songkhram
สมุทรสาคร	1,067	27	25	34	169	230	176	248	96	39	19	3	Samut Sakhon
สระแก้ว	5,807	122	118	141	793	1,255	1,240	1,269	588	191	66	25	Sa Kaeo
สระบุรี	1,704	22	12	22	414	375	312	334	124	50	34	5	Saraburi
สิงห์บุรี	825	9	6	10	116	184	142	219	84	39	10	7	Sing Buri
สุพรรณบุรี	1,646	37	41	36	237	354	257	358	192	77	41	16	Suphanburi
อ่างทอง	1,121	14	9	15	101	185	243	313	174	42	18	8	Ang Thong
กำแพงเพชร	2,615	58	54	70	188	728	530	567	271	99	34	16	Kamphaeng Phet
เชียงราย	2,241	34	95	48	254	385	593	505	236	65	26	2	Chiang Rai
เชียงใหม่	1,930	48	42	31	158	330	414	575	196	81	37	18	Chiang Mai
ตาก	1,463	21	101	49	121	263	386	357	114	31	9	11	Tak
นครสวรรค์	3,701	68	54	65	319	950	718	777	393	214	78	66	Nakhon Sawan
น่าน	1,700	15	57	26	134	380	440	424	159	55	12	-	Nan
พะเยา	1,357	20	34	36	94	220	417	332	144	44	16	-	Phayao
พิจิตร	2,129	47	51	58	154	380	468	575	271	69	28	29	Phichit

ตารางที่ 19 ประชากรที่ย้ายถิ่นภายใน 5 ปี จำแนกตามสถานที่อยู่ก่อนย้าย กลุ่มอายุ และเพศ (ต่อ)

Table 19 Population who migrated within previous five years by previous place of residence, age group and sex (Contd.)

สถานที่อยู่ก่อนย้าย และเพศ	รวม Total	กลุ่มอายุ Age group											Previous place of residence and sex
		0 - 4	5 - 9	10 - 14	15 - 19	20 - 24	25 - 29	30 - 39	40 - 49	50 - 59	60 - 69	70 ^{ขึ้นไป} and over	
พิษณุโลก	2,239	70	46	59	172	362	565	551	260	114	21	20	Phitsanulok
เพชรบูรณ์	2,935	53	66	98	256	498	661	693	406	132	50	23	Phetchabun
แพร่	1,534	20	9	12	107	298	481	435	116	39	18	-	Phrae
แม่ฮ่องสอน	357	-	7	-	33	57	120	115	15	7	3	-	Mae Hong Son
ลำปาง	1,765	14	16	28	159	359	477	458	160	76	9	10	Lampang
ลำพูน	697	6	6	5	51	123	210	189	75	21	6	5	Lamphun
สุโขทัย	2,241	35	44	48	162	393	546	615	261	114	17	7	Sukhothai
อุดรดิตถ์	1,465	22	21	42	150	304	283	389	179	54	13	7	Uttaradit
อุทัยธานี	1,329	19	24	27	93	311	331	338	131	34	19	2	Uthai Thani
กาฬสินธุ์	3,711	67	44	59	275	801	1,049	899	358	119	30	10	Kalasin
ขอนแก่น	10,134	134	130	233	595	1,951	3,329	2,406	957	250	118	31	Khon kaen
ชัยภูมิ	5,189	120	81	100	455	986	1,372	1,327	565	117	45	22	Chaiyaphum
นครพนม	2,563	35	34	41	239	498	780	623	214	87	11	2	Nakhon phanom
นครราชสีมา	9,733	235	203	211	858	1,968	2,111	2,592	1,018	341	143	53	Nakhon Ratchasima
บุรีรัมย์	8,922	166	162	185	714	1,777	2,270	2,283	996	242	89	38	Buri Ram
มหาสารคาม	3,494	77	72	68	236	665	1,034	899	307	114	19	3	Maha Sarakham
มุกดาหาร	1,654	21	21	19	97	291	650	371	157	23	-	5	Mukdahan
ยโสธร	2,260	39	25	47	190	400	579	580	242	107	31	20	Yasothon
ร้อยเอ็ด	4,389	79	84	66	328	895	1,022	1,202	473	169	48	23	Roi Et
เลย	2,822	32	57	49	212	604	761	718	271	105	8	5	Loei
ศรีสะเกษ	5,490	105	97	138	433	1,257	1,325	1,277	599	191	41	27	Si Sa Ket
สกลนคร	3,916	46	51	71	277	954	990	1,046	351	92	31	7	Sakon Nakhon
สุรินทร์	7,512	124	112	140	615	1,576	2,054	1,770	840	213	52	15	Surin
หนองคาย	4,492	82	66	95	268	826	1,470	1,136	381	122	35	11	Nong Khai
อุดรธานี	8,491	138	118	180	609	1,700	2,577	2,088	774	207	72	29	Udon Thani
อุบลราชธานี	6,667	128	96	126	579	1,529	1,729	1,552	648	192	51	36	Ubon Ratchathani

ตารางที่ 19 ประชากรที่ย้ายถิ่นภายใน 5 ปี จำแนกตามสถานที่อยู่ก่อนย้าย กลุ่มอายุ และเพศ (ต่อ)

Table 19 Population who migrated within previous five years by previous place of residence, age group and sex (Contd.)

สถานที่อยู่ก่อนย้าย และเพศ	รวม Total	กลุ่มอายุ Age group											Previous place of residence and sex
		0 - 4	5 - 9	10 - 14	15 - 19	20 - 24	25 - 29	30 - 39	40 - 49	50 - 59	60 - 69	70 ขึ้นไป and over	
ชาย	773,437	12,766	33,807	38,391	46,484	66,909	93,791	189,302	137,762	77,491	51,496	25,238	Male
ยอดรวมผู้ย้ายถิ่น	213,101	6,979	4,878	5,182	16,179	35,482	40,425	52,949	25,890	12,207	10,727	2,205	Total migrants
ส่วนร้อยละ	27.6	54.7	14.4	13.5	34.8	53.0	43.1	28.0	18.8	15.8	20.8	8.7	Percent
ย้ายภายในจังหวัด	62,176	4,441	2,396	2,306	3,744	6,753	10,667	17,084	8,004	3,872	2,198	710	Migrated within province
เขตการปกครอง	62,176	4,441	2,396	2,306	3,744	6,753	10,667	17,084	8,004	3,872	2,198	710	Area
จากในเขตเทศบาล	39,060	1,357	1,211	1,435	2,049	4,307	7,356	11,517	5,403	2,578	1,445	404	From municipal area
จากนอกเขตเทศบาล	9,501	660	401	390	826	1,265	1,852	2,548	983	354	168	55	From non-municipal area
ไม่ทราบเขต	13,614	2,425	784	481	870	1,181	1,460	3,020	1,619	940	585	252	Unknown area
อำเภอ	62,176	4,441	2,396	2,306	3,744	6,753	10,667	17,084	8,004	3,872	2,198	710	Amphoe
อำเภอเดียวกัน	36,636	1,791	1,284	1,265	1,608	3,736	6,369	10,919	5,214	2,606	1,425	420	Within amphoe
ต่างอำเภอ	25,539	2,650	1,112	1,041	2,136	3,017	4,299	6,166	2,790	1,266	773	291	Different amphoe
ไม่ทราบอำเภอ	-	-	-	-	-	-	-	-	-	-	-	-	Unknown amphoe
ย้ายมาจากจังหวัดอื่น	107,259	2,034	2,091	2,603	9,885	22,829	23,969	26,833	11,343	3,754	1,347	570	Migrated from other province
จากในเขตเทศบาล	65,603	1,301	1,272	1,665	6,069	12,974	13,974	17,097	7,404	2,534	902	412	From municipal area
จากนอกเขตเทศบาล	41,504	730	819	939	3,794	9,770	9,981	9,725	3,928	1,216	446	158	From non-municipal area
ไม่ทราบเขต	152	3	-	-	22	85	15	11	11	4	-	-	Unknown area
ย้ายมาจากจังหวัด	107,259	2,034	2,091	2,603	9,885	22,829	23,969	26,833	11,343	3,754	1,347	570	Migrated from province
กรุงเทพมหานคร	11,453	315	312	370	1,721	1,762	1,881	2,915	1,359	477	225	117	Bangkok Metropolis
กาญจนบุรี	765	16	19	19	94	196	125	195	75	20	5	2	Kanchanaburi
จันทบุรี	2,100	50	71	91	279	642	309	362	190	69	21	15	Chanthaburi
ฉะเชิงเทรา	3,100	83	93	97	411	542	538	765	344	131	61	36	Chachoengsao
ชลบุรี	-	-	-	-	-	-	-	-	-	-	-	-	Chon Buri
ชัยนาท	562	8	6	9	26	102	140	152	83	21	13	2	Chai Nat
ตราด	1,007	16	26	19	117	273	154	213	119	31	39	-	Trat
นครนายก	507	9	5	11	72	116	82	131	53	17	13	-	Nakhon Nayok

ตารางที่ 19 ประชากรที่ย้ายถิ่นภายใน 5 ปี จำแนกตามสถานที่อยู่ก่อนย้าย กลุ่มอายุ และเพศ (ต่อ)

Table 19 Population who migrated within previous five years by previous place of residence, age group and sex (Contd.)

สถานที่อยู่ก่อนย้าย และเพศ	รวม Total	กลุ่มอายุ Age group											Previous place of residence and sex
		0 - 4	5 - 9	10 - 14	15 - 19	20 - 24	25 - 29	30 - 39	40 - 49	50 - 59	60 - 69	70 ขึ้นไป and over	
นครปฐม	620	16	10	30	96	110	96	145	72	28	15	4	Nakhon Pathom
นนทบุรี	928	27	25	30	148	143	113	249	106	71	12	5	Nonthaburi
ปทุมธานี	845	24	60	55	104	124	139	189	85	28	23	15	Pathum Thani
ประจวบคีรีขันธ์	309	5	12	3	54	74	45	73	20	13	10	-	Prachuap Khiri Khan
ปราจีนบุรี	1,579	30	27	51	209	334	245	387	159	106	17	13	Prachin Buri
พระนครศรีอยุธยา	854	16	20	20	161	150	118	183	110	38	28	11	Phra Nakhon Si Ayutthaya
เพชรบุรี	494	13	14	7	61	100	70	139	58	23	5	4	Phetchaburi
ระยอง	4,959	114	113	159	358	894	1,316	1,299	490	147	46	25	Rayong
ราชบุรี	925	6	15	31	116	211	165	214	106	40	15	7	Ratchaburi
ลพบุรี	955	5	25	25	115	214	171	248	96	30	18	10	Lop Buri
สมุทรปราการ	3,313	63	62	106	334	439	850	899	308	181	34	37	Samut Prakarn
สมุทรสงคราม	293	3	2	4	54	40	29	95	24	22	17	3	Samut Songkhram
สมุทรสาคร	443	10	6	24	44	88	89	113	48	11	7	2	Samut Sakhon
สระแก้ว	2,342	59	44	64	265	485	512	594	226	69	18	6	Sa Kaeo
สระบุรี	722	14	10	11	103	167	137	179	70	21	10	2	Saraburi
สิงห์บุรี	378	3	6	7	36	63	68	120	48	20	4	2	Sing Buri
สุพรรณบุรี	798	18	21	29	88	160	129	184	114	31	17	9	Suphanburi
อ่างทอง	545	6	4	5	42	77	117	166	88	27	7	6	Ang Thong
กำแพงเพชร	1,392	31	21	29	101	476	244	290	131	47	17	7	Kamphaeng Phet
เชียงราย	1,019	23	39	26	109	138	263	254	141	21	4	2	Chiang Rai
เชียงใหม่	831	20	15	18	74	151	160	244	77	37	24	13	Chiang Mai
ตาก	703	11	43	30	88	123	158	172	52	15	4	7	Tak
นครสวรรค์	1,920	27	27	34	115	711	328	358	165	96	35	26	Nakhon Sawan
น่าน	857	8	42	9	58	163	224	238	80	30	6	-	Nan
พะเยา	550	9	9	23	41	60	172	140	63	25	9	-	Phayao
พิจิตร	963	31	23	22	71	159	196	290	119	35	5	11	Phichit

ตารางที่ 19 ประชากรที่ย้ายถิ่นภายใน 5 ปี จำแนกตามสถานที่อยู่ก่อนย้าย กลุ่มอายุ และเพศ (ต่อ)

Table 19 Population who migrated within previous five years by previous place of residence, age group and sex (Contd.)

สถานที่อยู่ก่อนย้าย และเพศ	รวม Total	กลุ่มอายุ Age group											Previous place of residence and sex
		0 - 4	5 - 9	10 - 14	15 - 19	20 - 24	25 - 29	30 - 39	40 - 49	50 - 59	60 - 69	70 ^{ขึ้นไป} and over	
พิษณุโลก	1,110	25	17	25	88	173	310	289	114	48	17	6	Phitsanulok
เพชรบูรณ์	1,350	18	41	31	99	214	314	331	218	61	8	16	Phetchabun
แพร่	673	11	5	9	36	107	211	223	53	15	4	-	Phrae
แม่ฮ่องสอน	163	-	4	-	9	10	45	90	2	5	-	-	Mae Hong Son
ลำปาง	730	-	12	20	56	121	196	221	69	30	-	5	Lampang
ลำพูน	300	-	2	3	18	34	97	104	26	10	4	1	Lamphun
สุโขทัย	1,065	13	16	27	59	172	236	372	130	37	5	-	Sukhothai
อุตรดิตถ์	701	13	7	19	59	142	134	214	81	29	5	-	Uttaradit
อุทัยธานี	661	12	14	12	32	192	129	192	52	14	10	2	Uthai Thani
กาฬสินธุ์	1,887	30	19	27	126	458	532	458	167	57	9	4	Kalasin
ขอนแก่น	5,091	51	64	111	265	1,122	1,561	1,250	462	120	75	11	Khon kaen
ชัยภูมิ	2,492	59	44	53	184	522	629	605	306	62	19	10	Chaiyaphum
นครพนม	1,354	19	17	19	93	309	410	322	116	47	2	-	Nakhon phanom
นครราชสีมา	4,459	110	91	86	347	952	925	1,252	474	161	47	14	Nakhon Ratchasima
บุรีรัมย์	4,359	89	71	91	326	869	1,089	1,124	525	117	44	13	Buri Ram
มหาสารคาม	1,792	25	21	37	158	342	513	475	162	50	9	-	Maha Sarakham
มุกดาหาร	804	8	15	11	32	155	296	193	75	19	-	1	Mukdahan
ยโสธร	1,113	20	16	30	73	189	278	319	124	44	13	6	Yasothon
ร้อยเอ็ด	2,179	26	37	35	168	435	505	592	269	90	17	5	Roi Et
เลย	1,360	20	30	29	110	288	361	326	144	47	2	5	Loei
ศรีสะเกษ	2,764	57	35	61	189	630	689	667	332	81	18	5	Si Sa Ket
สกลนคร	2,028	13	22	33	112	544	484	552	207	39	19	3	Sakon Nakhon
สุรินทร์	3,849	64	56	63	298	863	1,028	909	443	100	19	6	Surin
หนองคาย	2,055	45	28	39	116	376	614	554	218	46	12	6	Nong Khai
อุดรธานี	4,210	67	52	84	249	888	1,246	1,074	399	114	29	9	Udon Thani
อุบลราชธานี	3,371	61	49	66	273	884	806	773	323	105	24	8	Ubon Ratchathani

ตารางที่ 19 ประชากรที่ย้ายถิ่นภายใน 5 ปี จำแนกตามสถานที่อยู่ก่อนย้าย กลุ่มอายุ และเพศ (ต่อ)

Table 19 Population who migrated within previous five years by previous place of residence, age group and sex (Contd.)

สถานที่อยู่ก่อนย้าย และเพศ	รวม Total	กลุ่มอายุ Age group											Previous place of residence and sex
		0 - 4	5 - 9	10 - 14	15 - 19	20 - 24	25 - 29	30 - 39	40 - 49	50 - 59	60 - 69	70 ขึ้นไป and over	
หญิง	781,921	13,978	37,273	44,567	58,768	78,853	104,123	171,493	124,652	74,200	41,792	32,221	Female
ยอดรวมผู้ย้ายถิ่น	212,482	7,721	5,256	5,832	23,593	40,567	46,726	48,065	21,292	8,312	3,413	1,706	Total migrants
ส่วนร้อย	27.2	55.2	14.1	13.1	40.1	51.4	44.9	28.0	17.1	11.2	8.2	5.3	Percent
ย้ายภายในจังหวัด	70,961	4,516	2,664	2,565	5,023	10,453	14,445	17,572	8,241	3,369	1,344	770	Migrated within province
เขตการปกครอง	70,961	4,516	2,664	2,565	5,023	10,453	14,445	17,572	8,241	3,369	1,344	770	Area
จากในเขตเทศบาล	47,014	1,647	1,457	1,663	3,341	7,443	10,191	12,372	5,617	2,103	760	420	From municipal area
จากนอกเขตเทศบาล	9,948	583	396	367	858	1,728	2,091	2,235	992	435	161	103	From non-municipal area
ไม่ทราบเขต	13,999	2,286	812	534	825	1,282	2,163	2,964	1,633	831	422	248	Unknown area
อำเภอ	70,961	4,516	2,664	2,565	5,023	10,453	14,445	17,572	8,241	3,369	1,344	770	Amphoe
อำเภอเดียวกัน	42,464	1,878	1,448	1,534	2,720	6,442	8,506	11,358	5,285	2,053	828	413	Within amphoe
ต่างอำเภอ	28,497	2,638	1,217	1,031	2,304	4,011	5,939	6,213	2,956	1,316	516	357	Different amphoe
ไม่ทราบอำเภอ	-	-	-	-	-	-	-	-	-	-	-	-	Unknown amphoe
ย้ายมาจากจังหวัดอื่น	119,605	2,370	2,346	2,840	15,442	24,384	28,179	26,380	11,076	4,191	1,566	831	Migrated from other province
จากในเขตเทศบาล	75,577	1,550	1,396	1,869	9,986	14,382	17,704	17,245	7,189	2,700	1,005	551	From municipal area
จากนอกเขตเทศบาล	43,939	818	948	968	5,453	9,977	10,466	9,115	3,867	1,489	561	278	From non-municipal area
ไม่ทราบเขต	88	2	3	3	3	24	10	20	20	2	-	3	Unknown area
ย้ายมาจากจังหวัด	119,605	2,370	2,346	2,840	15,442	24,384	28,179	26,380	11,076	4,191	1,566	831	Migrated from province
กรุงเทพมหานคร	13,833	385	293	432	2,535	2,740	2,452	2,934	1,165	558	205	136	Bangkok Metropolis
กาญจนบุรี	865	23	12	15	125	146	207	192	103	37	4	3	Kanchanaburi
จันทบุรี	2,765	43	53	104	572	653	538	438	169	103	60	32	Chanthaburi
ฉะเชิงเทรา	4,278	78	118	145	850	938	723	805	345	158	74	43	Chachoengsao
ชลบุรี	-	-	-	-	-	-	-	-	-	-	-	-	Chon Buri
ชัยนาท	589	14	5	11	59	127	132	137	61	14	24	5	Chai Nat
ตราด	1,448	17	20	42	257	474	207	283	83	39	23	3	Trat
นครนายก	726	11	3	22	201	183	86	114	58	32	14	2	Nakhon Nayok

ตารางที่ 19 ประชากรที่ย้ายถิ่นภายใน 5 ปี จำแนกตามสถานที่อยู่ก่อนย้าย กลุ่มอายุ และเพศ (ต่อ)

Table 19 Population who migrated within previous five years by previous place of residence, age group and sex (Contd.)

สถานที่อยู่ก่อนย้าย และเพศ	รวม Total	กลุ่มอายุ Age group											Previous place of residence and sex
		0 - 4	5 - 9	10 - 14	15 - 19	20 - 24	25 - 29	30 - 39	40 - 49	50 - 59	60 - 69	70 ^{ขึ้นไป} and over	
นครปฐม	827	20	15	20	129	203	139	171	73	31	12	13	Nakhon Pathom
นนทบุรี	1,042	20	23	24	187	244	157	209	114	45	6	11	Nonthaburi
ปทุมธานี	919	27	13	21	158	170	171	222	74	39	16	9	Pathum Thani
ประจวบคีรีขันธ์	365	15	4	3	94	89	48	66	25	16	7	-	Prachuap Khiri Khan
ปราจีนบุรี	2,171	34	30	39	393	468	430	369	253	101	33	24	Prachin Buri
พระนครศรีอยุธยา	1,130	25	50	34	255	218	189	173	97	54	12	23	Phra Nakhon Si Ayutthaya
เพชรบุรี	608	5	16	7	108	137	87	147	64	22	5	11	Phetchaburi
ระยอง	6,337	117	153	189	1,032	1,345	1,634	1,202	431	139	63	32	Rayong
ราชบุรี	959	22	22	24	147	211	182	225	76	36	8	8	Ratchaburi
ลพบุรี	1,341	26	20	34	266	343	200	279	105	46	17	6	Lop Buri
สมุทรปราการ	3,513	82	110	109	626	578	794	656	312	151	42	53	Samut Prakarn
สมุทรสงคราม	272	7	3	-	43	40	40	41	48	30	11	9	Samut Songkhram
สมุทรสาคร	624	17	19	10	124	142	87	135	48	28	12	2	Samut Sakhon
สระแก้ว	3,465	63	74	78	529	769	728	675	362	122	48	19	Sa Kaeo
สระบุรี	982	8	3	11	310	209	176	155	54	30	24	3	Saraburi
สิงห์บุรี	447	5	-	3	80	121	73	99	37	19	6	4	Sing Buri
สุพรรณบุรี	848	19	20	7	148	194	128	175	78	47	24	7	Suphanburi
อ่างทอง	576	8	4	10	59	108	126	147	86	15	10	1	Ang Thong
กำแพงเพชร	1,223	27	33	41	88	253	287	277	140	53	17	9	Kamphaeng Phet
เชียงราย	1,222	11	56	21	146	247	330	251	95	43	22	-	Chiang Rai
เชียงใหม่	1,099	28	27	14	84	180	254	331	119	45	13	5	Chiang Mai
ตาก	760	10	58	19	33	140	229	185	63	16	5	4	Tak
นครสวรรค์	1,781	42	27	31	204	239	390	419	228	118	43	40	Nakhon Sawan
น่าน	843	7	15	17	76	218	215	186	78	25	5	-	Nan
พะเยา	806	11	25	13	54	160	246	192	80	20	7	-	Phayao
พิจิตร	1,166	15	29	36	83	222	272	285	152	34	22	18	Phichit

ตารางที่ 19 ประชากรที่ย้ายถิ่นภายใน 5 ปี จำแนกตามสถานที่อยู่ก่อนย้าย กลุ่มอายุ และเพศ (ต่อ)

Table 19 Population who migrated within previous five years by previous place of residence, age group and sex (Contd.)

สถานที่อยู่ก่อนย้าย และเพศ	รวม Total	กลุ่มอายุ Age group											Previous place of residence and sex
		0 - 4	5 - 9	10 - 14	15 - 19	20 - 24	25 - 29	30 - 39	40 - 49	50 - 59	60 - 69	70 ขึ้นไป and over	
พิษณุโลก	1,128	45	29	34	85	189	254	261	146	66	5	15	Phitsanulok
เพชรบูรณ์	1,586	36	25	67	157	284	348	362	188	71	42	8	Phetchabun
แพร่	861	9	4	3	71	191	270	212	63	24	15	-	Phrae
แม่ฮ่องสอน	194	-	3	-	24	47	76	25	14	3	3	-	Mae Hong Son
ลำปาง	1,035	14	5	8	103	237	281	238	91	46	9	5	Lampang
ลำพูน	397	6	4	2	33	89	113	84	49	11	2	4	Lamphun
สุโขทัย	1,176	22	28	21	103	221	311	244	131	77	12	7	Sukhothai
อุตรดิตถ์	765	10	14	23	92	162	148	175	99	25	9	7	Uttaradit
อุทัยธานี	668	7	10	16	61	119	202	146	79	20	9	-	Uthai Thani
กาฬสินธุ์	1,825	37	25	32	149	342	517	440	192	61	22	7	Kalasin
ขอนแก่น	5,043	83	66	122	330	829	1,768	1,156	496	131	43	20	Khon kaen
ชัยภูมิ	2,697	61	38	47	271	464	743	722	259	55	26	12	Chaiyaphum
นครพนม	1,209	16	17	22	146	189	370	301	97	39	9	2	Nakhon phanom
นครราชสีมา	5,274	125	112	125	510	1,016	1,186	1,341	545	180	96	40	Nakhon Ratchasima
บุรีรัมย์	4,563	77	91	94	388	908	1,181	1,159	471	125	45	25	Buri Ram
มหาสารคาม	1,702	52	52	31	77	324	521	424	145	64	10	3	Maha Sarakham
มุกดาหาร	850	14	6	8	65	136	354	178	82	4	-	3	Mukdahan
ยโสธร	1,147	19	9	16	117	211	301	261	118	63	17	14	Yasothon
ร้อยเอ็ด	2,209	53	47	31	160	460	517	610	204	78	31	18	Roi Et
เลย	1,462	12	28	20	103	316	401	392	127	59	6	-	Loei
ศรีสะเกษ	2,726	48	61	78	244	627	636	610	267	110	23	22	Si Sa Ket
สกลนคร	1,889	33	29	38	166	410	506	494	144	52	12	4	Sakon Nakhon
สุรินทร์	3,663	60	56	78	317	713	1,026	862	397	114	33	9	Surin
หนองคาย	2,438	38	38	56	152	450	856	582	163	76	23	4	Nong Khai
อุดรธานี	4,281	71	65	96	361	813	1,331	1,014	375	93	43	21	Udon Thani
อุบลราชธานี	3,296	68	47	60	306	645	924	779	326	87	27	28	Ubon Ratchathani

ตารางที่ 20 ประชากรที่ย้ายถิ่นภายใน 5 ปี จำแนกตามเหตุผลของการย้ายถิ่น เพศ และเขตการปกครอง

Table 20 Population who migrated within previous five years by reasons for moving, sex and area

เหตุผลของการย้ายถิ่น	ประชากร Population			ในเขตเทศบาล Municipal area			นอกเขตเทศบาล Non-municipal area			Reasons for moving
	รวม	ชาย	หญิง	รวม	ชาย	หญิง	รวม	ชาย	หญิง	
	Total	Male	Female	Total	Male	Female	Total	Male	Female	
ยอดรวม	425,583	213,101	212,482	347,156	171,976	175,181	78,427	41,125	37,302	Total
หางานทำ	162,941	83,409	79,532	130,157	65,965	64,192	32,784	17,444	15,340	To look for work
หน้าที่การงาน	41,327	24,022	17,306	33,605	19,843	13,762	7,722	4,178	3,544	Job assignment
เพื่อการศึกษา	38,104	11,862	26,242	36,065	11,231	24,834	2,039	631	1,408	To study
ติดตามบุคคลในครัวเรือน	48,060	18,885	29,175	36,210	13,685	22,525	11,850	5,200	6,650	Following persons in household
กลับภูมิลำเนา	723	349	374	495	241	254	229	109	120	To return home
ย้ายที่อยู่อาศัย	88,358	47,406	40,952	74,521	40,679	33,842	13,837	6,727	7,110	Change residence
ย้ายเข้าครัวเรือนสถาบัน	14,748	8,379	6,369	12,750	6,416	6,334	1,998	1,963	34	Change to institution household
อื่น ๆ	1,099	867	232	306	304	2	793	563	230	Others
ไม่ทราบ	30,222	17,922	12,300	23,047	13,612	9,435	7,175	4,310	2,865	Unknown

ตารางที่ 21 ประชากร จำแนกตามการมีชื่อในทะเบียนบ้าน เพศ และเขตการปกครอง

Table 21 Population by house-registration, sex and area

การมีชื่อในทะเบียนบ้าน	ประชากร Population			ในเขตเทศบาล Municipal area			นอกเขตเทศบาล Non-municipal area			House-registration
	รวม	ชาย	หญิง	รวม	ชาย	หญิง	รวม	ชาย	หญิง	
	Total	Male	Female	Total	Male	Female	Total	Male	Female	
ยอดรวม	1,555,358	773,437	781,921	1,158,989	575,321	583,668	396,369	198,117	198,252	Total
มีในบ้านที่อาศัยอยู่	852,630	399,342	453,288	579,775	267,710	312,065	272,855	131,631	141,224	Have in this household
มีอยู่ที่ยื่น										Have in other place
จังหวัดนี้	207,030	98,060	108,970	164,893	75,818	89,074	42,138	22,242	19,896	This province
จังหวัดอื่น	365,787	185,333	180,454	303,496	151,142	152,355	62,291	34,192	28,099	Other province
ไม่มีในประเทศไทย	128,068	89,616	38,452	109,619	79,938	29,681	18,449	9,678	8,771	Do not have in Thailand
แต่มีในประเทศอื่น										but in other country
ไม่มีที่ใดเลย	927	579	348	442	277	165	485	302	182	Not at all
ไม่ทราบ	916	507	409	764	436	328	152	71	81	Unknown

ตารางที่ 22 ครีวเรือนส่วนบุคคล จำแนกตามกลุ่มอายุของหัวหน้าครัวเรือน เพศ และเขตการปกครอง

Table 22 Private households by age group of households head, sex and area

กลุ่มอายุ ของหัวหน้าครัวเรือน	รวม Total	เขตการปกครอง Area		Age group of households head
		ในเขตเทศบาล Municipal area	นอกเขตเทศบาล Non-municipal area	
ยอดรวม	597,249	464,853	132,396	Total
น้อยกว่า 14 ปี	137	96	41	Less than 14
14 - 19	7,912	6,858	1,054	14 - 19
20 - 24	32,860	27,382	5,478	20 - 24
25 - 29	79,032	64,515	14,517	25 - 29
30 - 34	90,578	74,287	16,290	30 - 34
35 - 39	88,014	71,889	16,125	35 - 39
40 - 44	77,466	61,137	16,328	40 - 44
45 - 49	63,241	48,644	14,598	45 - 49
50 - 54	48,207	35,736	12,471	50 - 54
55 - 59	32,817	22,998	9,819	55 - 59
60 - 64	27,016	19,209	7,807	60 - 64
65 - 69	19,619	13,487	6,132	65 - 69
70 - 74	13,726	8,747	4,979	70 - 74
75 - 79	8,738	5,251	3,487	75 - 79
80 - 84	5,086	2,990	2,095	80 - 84
85 ขึ้นไป	2,801	1,626	1,175	85 and over

ตารางที่ 22 ครีวเรือนส่วนบุคคล จำแนกตามกลุ่มอายุของหัวหน้าครัวเรือน เพศ และเขตการปกครอง (ต่อ)

Table 22 Private households by age group of households head, sex and area (Contd.)

กลุ่มอายุ ของหัวหน้าครัวเรือน	รวม Total	เขตการปกครอง Area		Age group of households head
		ในเขตเทศบาล Municipal area	นอกเขตเทศบาล Non-municipal area	
หัวหน้าครัวเรือนชาย	398,683	311,907	86,775	Male head
น้อยกว่า 14 ปี	72	49	23	Less than 14
14 - 19	3,848	3,174	674	14 - 19
20 - 24	18,062	14,728	3,333	20 - 24
25 - 29	50,458	40,573	9,885	25 - 29
30 - 34	63,518	51,739	11,779	30 - 34
35 - 39	64,163	52,672	11,491	35 - 39
40 - 44	54,917	43,782	11,135	40 - 44
45 - 49	44,412	34,608	9,804	45 - 49
50 - 54	32,448	24,534	7,914	50 - 54
55 - 59	20,957	14,858	6,099	55 - 59
60 - 64	17,230	12,506	4,724	60 - 64
65 - 69	12,561	8,876	3,685	65 - 69
70 - 74	7,676	4,917	2,759	70 - 74
75 - 79	4,561	2,712	1,849	75 - 79
80 - 84	2,494	1,424	1,071	80 - 84
85 ขึ้นไป	1,303	754	550	85 and over

ตารางที่ 22 ครีวเรือนส่วนบุคคล จำแนกตามกลุ่มอายุของหัวหน้าครัวเรือน เพศ และเขตการปกครอง (ต่อ)

Table 22 Private households by age group of households head, sex and area (Contd.)

กลุ่มอายุ ของหัวหน้าครัวเรือน	รวม Total	เขตการปกครอง Area		Age group of households head
		ในเขตเทศบาล Municipal area	นอกเขตเทศบาล Non-municipal area	
หัวหน้าครัวเรือนหญิง	198,566	152,945	45,621	Female head
น้อยกว่า 14 ปี	64	47	17	Less than 14
14 - 19	4,064	3,684	380	14 - 19
20 - 24	14,798	12,653	2,145	20 - 24
25 - 29	28,574	23,942	4,632	25 - 29
30 - 34	27,059	22,548	4,511	30 - 34
35 - 39	23,851	19,217	4,634	35 - 39
40 - 44	22,549	17,355	5,194	40 - 44
45 - 49	18,829	14,035	4,793	45 - 49
50 - 54	15,759	11,202	4,557	50 - 54
55 - 59	11,860	8,140	3,720	55 - 59
60 - 64	9,786	6,703	3,083	60 - 64
65 - 69	7,058	4,611	2,447	65 - 69
70 - 74	6,049	3,830	2,219	70 - 74
75 - 79	4,176	2,539	1,638	75 - 79
80 - 84	2,591	1,566	1,025	80 - 84
85 ขึ้นไป	1,498	873	625	85 and over

ตารางเคหะ

สารบัญตารางสถิติ

ตารางเศษ

- ตารางที่ 1 คริวเรือนส่วนบุคคล จำแนกตามประเภทของที่อยู่อาศัย การครอบครองที่อยู่อาศัย และเขตการปกครอง
- ตารางที่ 2 คริวเรือนส่วนบุคคล จำแนกตามประเภทของที่อยู่อาศัย ลักษณะของที่อยู่อาศัย และเขตการปกครอง
- ตารางที่ 3 คริวเรือนส่วนบุคคล จำแนกตามการถือกรรมสิทธิ์ที่ดิน การครอบครองที่อยู่อาศัย และเขตการปกครอง
- ตารางที่ 4 คริวเรือนส่วนบุคคล จำแนกตามขนาดของครัวเรือน ประเภทของที่อยู่อาศัย และเขตการปกครอง
- ตารางที่ 5 คริวเรือนส่วนบุคคล จำแนกตามเชื้อเพลิงส่วนใหญ่ที่ใช้ในการประกอบอาหาร ประเภทของที่อยู่อาศัย และเขตการปกครอง
- ตารางที่ 6 คริวเรือนส่วนบุคคล จำแนกตามลักษณะการใช้ส้วม ประเภทของที่อยู่อาศัย และเขตการปกครอง
- ตารางที่ 7 คริวเรือนส่วนบุคคล จำแนกตามแหล่งที่มาของน้ำดื่ม และน้ำใช้ส่วนใหญ่ ประเภทของที่อยู่อาศัย และเขตการปกครอง
- ตารางที่ 8 คริวเรือนส่วนบุคคล จำแนกตามการเป็นเจ้าของเครื่องใช้ การมีอุปกรณ์เทคโนโลยี และเขตการปกครอง

ตารางที่ 1 ครั้วเรือนส่วนบุคคล จำแนกตามประเภทของที่อยู่อาศัย การครอบครองที่อยู่อาศัย และเขตการปกครอง

Table 1 Private households by type of living quarters, tenure of living quarters and area

ประเภทของที่อยู่อาศัย และการครอบครองที่อยู่อาศัย	รวม Total		ในเขตเทศบาล Municipal area		นอกเขตเทศบาล Non-municipal area		Type of living quarters and tenure of living quarters
	ครั้วเรือน Households	ร้อยละ Percent	ครั้วเรือน Households	ร้อยละ Percent	ครั้วเรือน Households	ร้อยละ Percent	
ประเภทของที่อยู่อาศัย	597,249	100.0	464,853	100.0	132,396	100.0	Type of living quarters
บ้านเดี่ยว	240,666	40.3	155,405	33.4	85,262	64.4	Detached house
ทาวน์เฮ้าส์/บ้านแฝด/ทาวน์โฮม	66,112	11.1	57,592	12.4	8,519	6.4	Town house/Duplex/Town Home
คอนโดมิเนียม/แมนชั่น	24,475	4.1	20,109	4.3	4,366	3.3	Condomenium/Mansion
แฟลต/อพาร์ทเมนท์/หอพัก	72,654	12.2	67,040	14.4	5,614	4.2	Flat/Apartment/Hostel
ตึกแถว/ห้องแถว/เรือนแถว	191,481	32.1	163,358	35.1	28,123	21.2	Row house/Shop house/Row room
ห้องภายในบ้าน	807	0.1	593	0.1	214	0.2	Room in house
เรือ/แพ/รถ	60	0.0	42	0.0	19	0.0	Boat/Raft/Motor vehicle
อื่น ๆ ^{1/}	994	0.2	714	0.2	280	0.2	Others ^{1/}
ไม่ทราบ	-	-	-	-	-	-	Unknown
การครอบครองที่อยู่อาศัย	597,249	100.0	464,853	100.0	132,396	100.0	Tenure of living quarters
เป็นเจ้าของมีภาระการผ่อนชำระ	102,187	17.1	83,037	17.9	19,150	14.5	Owner to pay by installment
เป็นเจ้าของไม่มีภาระการผ่อนชำระ	198,960	33.3	128,031	27.5	70,929	53.6	Owner not pay by installment
เช่าซื้อ	9,264	1.6	8,355	1.8	908	0.7	Hire purchaser
เช่า	242,078	40.5	210,281	45.2	31,796	24.0	Rent
อยู่โดยไม่เสียค่าเช่า เพราะเป็นส่วนหนึ่งของค่าจ้าง	22,219	3.7	18,473	4.0	3,746	2.8	Payment in kind for service
อยู่โดยไม่เสียค่าเช่าเพราะให้อยู่เปล่า	19,078	3.2	14,671	3.2	4,407	3.3	Rent free
อื่น ๆ	3,464	0.6	2,005	0.4	1,460	1.1	Others
ไม่ทราบ	-	-	-	-	-	-	Unknown

1/ รวมที่อยู่อาศัยในสำนักงาน

1/ Including room in office

ตารางที่ 2 ครัวเรือนส่วนบุคคล จำแนกตามประเภทของที่อยู่อาศัย ลักษณะของที่อยู่อาศัย และเขตการปกครอง

Table 2 Private households by type of living quarters, construction materials of dwelling unit and area

ลักษณะของที่อยู่อาศัย และเขตการปกครอง	รวม Total		ประเภทของที่อยู่อาศัย Type of living quarters					Construction materials of dwelling unit and area
	ครัวเรือน Households	ร้อยละ Percent	บ้านเดี่ยว Detached house	ทาวน์เฮ้าส์/บ้านแฝด/ทาวน์โฮม Town house/Duplex/ Town Home	คอนโดมิเนียม/แมนชั่น Condomenium/ Mansion	แฟลต/อพาร์ทเมนท์/หอพัก Flat/Apartment/ Hostel	ตึกแถว/ห้องแถว/เรือนแถว Row house/Shop house/ Row room	
ยอดรวม ^{1/}	595,388	100	240,666	66,112	24,475	72,654	191,481	Total ^{1/}
ตึก	503,656	84.6	173,233	66,112	24,475	72,210	167,626	Cement or brick
ไม้	42,691	7.2	31,273	-	-	126	11,292	Wood
ครึ่งตึกครึ่งไม้	44,829	7.5	31,950	-	-	318	12,562	Wood and cement or brick
ใช้วัสดุไม่ถาวรในท้องถิ่น ^{2/}	770	0.1	770	-	-	-	-	Non-permanent materials ^{2/}
ใช้วัสดุใช้แล้ว ^{3/}	1,289	0.2	1,289	-	-	-	-	Reused materials ^{3/}
อื่น ๆ	2,152	0.4	2,152	-	-	-	-	Others
ไม่ทราบ	-	-	-	-	-	-	-	Unknown
ในเขตเทศบาล	463,504	100	155,405	57,592	20,109	67,040	163,358	Municipal area
ตึก	406,459	87.7	119,082	57,592	20,109	66,651	143,025	Cement or brick
ไม้	25,310	5.5	15,012	-	-	113	10,185	Wood
ครึ่งตึกครึ่งไม้	28,726	6.2	18,302	-	-	276	10,148	Wood and cement or brick
ใช้วัสดุไม่ถาวรในท้องถิ่น ^{2/}	472	0.1	472	-	-	-	-	Non-permanent materials ^{2/}
ใช้วัสดุใช้แล้ว ^{3/}	1,115	0.2	1,115	-	-	-	-	Reused materials ^{3/}
อื่น ๆ	1,421	0.3	1,421	-	-	-	-	Others
ไม่ทราบ	-	-	-	-	-	-	-	Unknown
นอกเขตเทศบาล	131,884	100	85,262	8,519	4,366	5,614	28,123	Non-municipal area
ตึก	97,197	73.7	54,151	8,519	4,366	5,560	24,601	Cement or brick
ไม้	17,381	13.2	16,260	-	-	13	1,108	Wood
ครึ่งตึกครึ่งไม้	16,103	12.2	13,647	-	-	42	2,414	Wood and cement or brick
ใช้วัสดุไม่ถาวรในท้องถิ่น ^{2/}	299	0.2	299	-	-	-	-	Non-permanent materials ^{2/}
ใช้วัสดุใช้แล้ว ^{3/}	175	0.1	175	-	-	-	-	Reused materials ^{3/}
อื่น ๆ	730	0.6	730	-	-	-	-	Others
ไม่ทราบ	-	-	-	-	-	-	-	Unknown

1/ ไม่รวมครัวเรือนส่วนบุคคลที่มีที่อยู่อาศัยเป็นห้องภายในบ้าน ที่อยู่อาศัยในสำนักงาน และเรือ แพ รถ

2/ เช่น ไม้ไผ่ ใบจาก ฯลฯ

3/ เช่น หีบ ลัง ฯลฯ

1/ Excluding private households which residence are room in house, room in office and boat/raft/motor vehicle

2/ e.g. Bamboo and thatch

3/ e.g. Boxes and crates

ตารางที่ 3 ครั้วเรือนส่วนบุคคล จำแนกตามการถือกรรมสิทธิ์ที่ดิน การครอบครองที่อยู่อาศัย และเขตการปกครอง

Table 3 Private households by land ownership, tenure of living quarters and area

การถือกรรมสิทธิ์ที่ดิน และเขตการปกครอง	รวม Total		การครอบครองที่อยู่อาศัย Tenure of living quarters			Land ownership and area
	ครั้วเรือน Households	ร้อยละ Percent	เป็นเจ้าของมีการชำระเงินชำระ Owner to pay by installment	เป็นเจ้าของไม่มีการชำระเงินชำระ Owner not pay by installment	เช่าซื้อ Hire purchaser	
ยอดรวม	310,410	100.0	102,187	198,960	9,264	Total
เป็นเจ้าของ	271,728	87.5	82,473	185,982	3,272	Owner
เช่าซื้อที่ดิน	18,214	5.9	11,548	2,492	4,175	Hire purchaser
เช่า	11,383	3.7	6,181	3,831	1,371	Rent
ไม่เสียค่าเช่าที่ดิน	7,965	2.6	1,655	5,959	351	Rent free
อื่น ๆ	1,120	0.4	329	696	95	Others
ไม่ทราบ	-	-	-	-	-	Unknown
ในเขตเทศบาล	219,423	100.0	83,037	128,031	8,355	Municipal area
เป็นเจ้าของ	189,097	86.2	66,791	119,360	2,946	Owner
เช่าซื้อที่ดิน	14,999	6.8	9,716	1,466	3,817	Hire purchaser
เช่า	8,495	3.9	4,799	2,490	1,207	Rent
ไม่เสียค่าเช่าที่ดิน	6,031	2.7	1,483	4,234	314	Rent free
อื่น ๆ	800	0.4	247	482	71	Others
ไม่ทราบ	-	-	-	-	-	Unknown
นอกเขตเทศบาล	90,987	100.0	19,150	70,929	908	Non-municipal area
เป็นเจ้าของ	82,630	90.8	15,682	66,622	326	Owner
เช่าซื้อที่ดิน	3,215	3.5	1,832	1,026	357	Hire purchaser
เช่า	2,887	3.2	1,382	1,341	164	Rent
ไม่เสียค่าเช่าที่ดิน	1,934	2.1	172	1,725	37	Rent free
อื่น ๆ	320	0.4	82	214	24	Others
ไม่ทราบ	-	-	-	-	-	Unknown

ตารางที่ 4 ครั้วเรือนส่วนบุคคล จำแนกตามขนาดของครั้วเรือน ประเภทของที่อยู่อาศัย และเขตการปกครอง

Table 4 Private households by size of household, type of living quarters and area

ขนาดของครั้วเรือน และเขตการปกครอง	รวม Total		ประเภทของที่อยู่อาศัย Type of living quarters									Household size and area
	ครั้วเรือน Households	ร้อยละ Percent	บ้านเดี่ยว Detached house	ทาวน์เฮ้าส์/ บ้านแฝด/ ทาวน์โฮม Town house/ Duplex/ Town Home	คอนโด- มิเนียม/ แมนชั่น Condo- menium/ Mansion	แฟลต/ อพาร์ทเมนท์/ หอพัก Flat/ Apartment/ Hostel	ตึกแถว/ ห้องแถว/ เรือนแถว Row house/ Row room	ห้อง ภายในบ้าน Room in house	เรือ/ แพ/รถ Boat/ Raft/ Motor vehicle	อื่น ๆ ^{1/} Others ^{1/}	ไม่ทราบ Unknown	
ยอดรวม	597,249	100.0	240,666	66,112	24,475	72,654	191,481	807	60	994	-	Total
1 คน	190,387	31.9	48,022	14,300	16,601	43,084	67,756	203	17	403	-	1 person
2 คน	184,958	31.0	60,897	21,284	6,524	24,227	71,428	261	25	313	-	2 persons
3 คน	97,753	16.4	50,871	14,524	978	3,473	27,574	183	11	139	-	3 persons
4 คน	66,103	11.1	39,595	9,489	253	1,372	15,224	103	4	61	-	4 persons
5 คน	30,787	5.2	20,851	3,723	78	313	5,741	43	1	37	-	5 persons
6 คน	18,327	3.1	13,462	1,971	18	117	2,726	7	3	23	-	6 persons
7 คน	3,899	0.7	2,976	386	6	35	483	6	-	6	-	7 persons
8 คน	2,298	0.4	1,780	203	5	11	293	2	-	4	-	8 persons
9 คน	1,151	0.2	902	129	-	9	109	-	-	2	-	9 persons
10 คนขึ้นไป	1,586	0.3	1,309	101	12	12	147	-	-	5	-	10 persons and over
ในเขตเทศบาล	464,853	100.0	155,405	57,592	20,109	67,040	163,358	593	42	714	-	Municipal area
1 คน	160,096	34.4	33,729	12,367	13,399	40,865	59,234	173	16	312	-	1 person
2 คน	149,163	32.1	42,696	18,518	5,499	21,512	60,536	195	17	190	-	2 persons
3 คน	72,242	15.5	32,110	12,693	875	3,086	23,241	123	7	108	-	3 persons
4 คน	45,827	9.9	23,376	8,279	232	1,171	12,665	58	2	44	-	4 persons
5 คน	20,274	4.4	11,911	3,308	68	255	4,669	33	-	30	-	5 persons
6 คน	11,475	2.5	7,463	1,719	17	84	2,170	7	-	15	-	6 persons
7 คน	2,596	0.6	1,798	344	6	34	404	4	-	6	-	7 persons
8 คน	1,448	0.3	1,019	172	5	11	236	2	-	2	-	8 persons
9 คน	749	0.2	538	111	-	9	89	-	-	2	-	9 persons
10 คนขึ้นไป	983	0.2	765	80	8	12	113	-	-	5	-	10 persons and over

ตารางที่ 4 ครั้วเรือนส่วนบุคคล จำแนกตามขนาดของครั้วเรือน ประเภทของที่อยู่อาศัย และเขตการปกครอง (ต่อ)

Table 4 Private households by size of household, type of living quarters and area (Contd.)

ขนาดของครั้วเรือน และเขตการปกครอง	รวม Total		ประเภทของที่อยู่อาศัย Type of living quarters									Household size and area
	ครั้วเรือน Households	ร้อยละ Percent	บ้านเดี่ยว Detached house	ทาวน์เฮ้าส์/ ทาวน์โฮม Town house/ Duplex/ Town Home	คอนโด- มิเนียม/ แมนชั่น Condo- menium/ Mansion	แฟลต/ อพาร์ทเมนท์/ หอพัก Flat/ Apartment/ Hostel	ตึกแถว/ ห้องแถว/ เรือนแถว Row house/ Shop house/ Row room	ห้อง ภายในบ้าน Room in house	เรือ/ แพ/รถ Boat/ Raft/ Motor vehicle	อื่น ๆ ^{1/} Others ^{1/}	ไม่ทราบ Unknown	
นอกเขตเทศบาล	132,396	100.0	85,262	8,519	4,366	5,614	28,123	214	19	280	-	Non-municipal area
1 คน	30,291	22.9	14,293	1,933	3,202	2,219	8,521	31	1	91	-	1 person
2 คน	35,795	27.0	18,201	2,765	1,025	2,715	10,892	66	8	123	-	2 persons
3 คน	25,511	19.3	18,761	1,831	103	388	4,333	60	4	31	-	3 persons
4 คน	20,275	15.3	16,220	1,211	21	201	2,559	45	2	17	-	4 persons
5 คน	10,513	7.9	8,941	415	10	57	1,072	10	1	7	-	5 persons
6 คน	6,852	5.2	5,999	252	1	33	556	-	3	8	-	6 persons
7 คน	1,303	1.0	1,179	42	-	1	79	1	-	-	-	7 persons
8 คน	850	0.6	760	30	-	-	57	-	-	2	-	8 persons
9 คน	403	0.3	364	19	-	-	20	-	-	-	-	9 persons
10 คนขึ้นไป	602	0.5	544	21	3	-	33	-	-	-	-	10 persons and over

1/ รวมที่อยู่อาศัยในสำนักงาน

1/ Including room in office

ตารางที่ 5 คริวเรือนส่วนบุคคล จำแนกตามเชื้อเพลิงส่วนใหญ่ที่ใช้ในการประกอบอาหาร ประเภทของที่อยู่อาศัย และเขตการปกครอง

Table 5 Private households by major source of cooking fuel, type of living quarters and area

เชื้อเพลิงที่ใช้ในการประกอบอาหาร และเขตการปกครอง	รวม Total		ประเภทของที่อยู่อาศัย Type of living quarters									Cooking fuel and area
	ครัวเรือน Households	ร้อยละ Percent	บ้านเดี่ยว Detached house	ทาวน์เฮ้าส์/ บ้านแฝด/ ทาวน์โฮม Town house/ Duplex/ Town Home	คอนโด- มิเนียม/ แมนชั่น Condo- menium/ Mansion	แฟลต/ อพาร์ทเมนท์/ หอพัก Flat/ Apartment/ Hostel	ตึกแถว/ ห้องแถว/ เรือนแถว Row house/ Shop house/ Row room	ห้อง ภายในบ้าน Room in house	เรือ/ แพ/รถ Boat/ Raft/ Motor vehicle	อื่น ๆ ^{1/} Others ^{1/}	ไม่ทราบ Unknown	
ยอดรวม	597,249	100.0	240,666	66,112	24,475	72,654	191,481	807	60	994	-	Total
ก๊าซ	489,916	82.0	229,863	62,358	8,235	31,456	156,682	597	47	679	-	Gas
ถ่าน/ฟืน/เศษไม้	5,757	1.0	3,790	93	-	-	1,828	18	-	29	-	Charcoal/Wood/Scrab wood
ไฟฟ้า	46,441	7.8	4,776	1,832	7,939	17,760	14,014	47	6	66	-	Electricity
น้ำมันก๊าด/อื่น ๆ	109	0.0	45	-	-	-	64	-	-	-	-	Kerosene/Others
ไม่มีการหุงต้ม	55,026	9.2	2,193	1,829	8,302	23,438	18,892	145	7	219	-	Not cooking
ไม่ทราบ	-	-	-	-	-	-	-	-	-	-	-	Unknown
ในเขตเทศบาล	464,853	100.0	155,405	57,592	20,109	67,040	163,358	593	42	714	-	Municipal area
ก๊าซ	370,090	79.6	147,722	54,054	5,953	28,830	132,618	431	34	446	-	Gas
ถ่าน/ฟืน/เศษไม้	3,157	0.7	1,667	64	-	-	1,392	15	-	19	-	Charcoal/Wood/Scrab wood
ไฟฟ้า	40,965	8.8	4,254	1,734	6,438	16,189	12,255	44	5	47	-	Electricity
น้ำมันก๊าด/อื่น ๆ	79	0.0	26	-	-	-	54	-	-	-	-	Kerosene/Others
ไม่มีการหุงต้ม	50,561	10.9	1,736	1,740	7,718	22,020	17,039	104	2	202	-	Not cooking
ไม่ทราบ	-	-	-	-	-	-	-	-	-	-	-	Unknown
นอกเขตเทศบาล	132,396	100.0	85,262	8,519	4,366	5,614	28,123	214	19	280	-	Non-municipal area
ก๊าซ	119,826	90.5	82,140	8,303	2,281	2,626	24,064	166	13	233	-	Gas
ถ่าน/ฟืน/เศษไม้	2,600	2.0	2,123	29	-	-	436	3	-	9	-	Charcoal/Wood/Scrab wood
ไฟฟ้า	5,476	4.1	523	99	1,501	1,570	1,759	3	1	19	-	Electricity
น้ำมันก๊าด/อื่น ๆ	29	0.0	19	-	-	-	10	-	-	-	-	Kerosene/Others
ไม่มีการหุงต้ม	4,465	3.4	457	89	584	1,418	1,853	42	5	18	-	Not cooking
ไม่ทราบ	-	-	-	-	-	-	-	-	-	-	-	Unknown

1/ รวมที่อยู่อาศัยในสำนักงาน

1/ Including room in office

ตารางที่ 6 ครัวเรือนส่วนบุคคล จำแนกตามลักษณะการใช้ส้วม ประเภทของที่อยู่อาศัย และเขตการปกครอง

Table 6 Private households by toilet facility, type of living quarters and area

ลักษณะการใช้ส้วม และเขตการปกครอง	รวม Total		ประเภทของที่อยู่อาศัย Type of living quarters									Toilet facility and area
	ครัวเรือน Households	ร้อยละ Percent	บ้านเดี่ยว Detached house	ทาวน์เฮาส์/ บ้านแฝด/ ทาวน์โฮม Town house/ Duplex/ Town Home	คอนโด- มิเนียม/ แมนชั่น Condo- menium/ Mansion	แฟลต/ อพาร์ทเมนท์/ หอพัก Flat/ Apartment/ Hostel	ตึกแถว/ ห้องแถว/ เรือนแถว Row house/ Shop house/ Row room	ห้อง ภายในบ้าน Room in house	เรือ/ แพ/รถ Boat/ Raft/ Motor vehicle	อื่น ๆ ^{1/} Others ^{1/}	ไม่ทราบ Unknown	
ยอดรวม	597,249	100.0	240,666	66,112	24,475	72,654	191,481	807	60	994	-	Total
ส้วมแบบนั่งห้อยเท้า	336,227	56.3	128,305	51,782	21,149	55,626	78,687	233	23	422	-	Sitting toilet
ส้วมแบบนั่งยอง	244,360	40.9	100,869	12,331	3,276	16,905	109,930	542	27	479	-	Squat toilet
ส้วมแบบนั่งห้อยเท้า และส้วมแบบนั่งยอง	15,824	2.6	10,703	1,998	50	123	2,863	32	6	48	-	Sitting and squat toilet
ส้วมหลุม/ส้วมถ้ำ/ ส้วมถ่ายลงแม่น้ำ ลำคลอง	189	0.0	185	-	-	-	-	-	4	-	-	Pit toilet/ Defecate into river or canal
ไม่มีส้วม	649	0.1	605	-	-	-	-	-	-	44	-	No toilet
ไม่ทราบ	-	-	-	-	-	-	-	-	-	-	-	Unknown
ในเขตเทศบาล	464,853	100.0	155,405	57,592	20,109	67,040	163,358	593	42	714	-	Municipal area
ส้วมแบบนั่งห้อยเท้า	289,275	62.2	101,102	45,629	17,900	51,799	72,268	200	22	356	-	Sitting toilet
ส้วมแบบนั่งยอง	164,890	35.5	48,105	10,207	2,162	15,129	88,596	381	13	296	-	Squat toilet
ส้วมแบบนั่งห้อยเท้า และส้วมแบบนั่งยอง	10,244	2.2	5,791	1,757	47	112	2,494	13	4	26	-	Sitting and squat toilet
ส้วมหลุม/ส้วมถ้ำ/ ส้วมถ่ายลงแม่น้ำ ลำคลอง	86	0.0	83	-	-	-	-	-	2	-	-	Pit toilet/ Defecate into river or canal
ไม่มีส้วม	359	0.1	322	-	-	-	-	-	-	36	-	No toilet
ไม่ทราบ	-	-	-	-	-	-	-	-	-	-	-	Unknown
นอกเขตเทศบาล	132,396	100.0	85,262	8,519	4,366	5,614	28,123	214	19	280	-	Non-municipal area
ส้วมแบบนั่งห้อยเท้า	46,952	35.5	27,202	6,154	3,249	3,827	6,419	33	1	66	-	Sitting toilet
ส้วมแบบนั่งยอง	79,470	60.0	52,764	2,125	1,114	1,776	21,334	161	14	183	-	Squat toilet
ส้วมแบบนั่งห้อยเท้า และส้วมแบบนั่งยอง	5,580	4.2	4,912	241	3	12	369	20	1	22	-	Sitting and squat toilet
ส้วมหลุม/ส้วมถ้ำ/ ส้วมถ่ายลงแม่น้ำ ลำคลอง	103	0.1	101	-	-	-	-	-	2	-	-	Pit toilet/ Defecate into river or canal
ไม่มีส้วม	290	0.2	282	-	-	-	-	-	-	8	-	No toilet
ไม่ทราบ	-	-	-	-	-	-	-	-	-	-	-	Unknown

1/ รวมที่อยู่อาศัยในสำนักงาน

1/ Including room in office

ตารางที่ 7 คริวเรือนส่วนบุคคล จำแนกตามแหล่งที่มาของน้ำดื่ม และน้ำใช้ส่วนใหญ่ ประเภทของที่อยู่อาศัย และเขตการปกครอง (ต่อ)

Table 7 Private households by major source of drinking water and water supply, type of living quarters and area (Contd.)

แหล่งที่มาของน้ำดื่ม น้ำใช้ และเขตการปกครอง	รวม Total		ประเภทของที่อยู่อาศัย Type of living quarters									Source of drinking water, water supply and area
	ครัวเรือน Households	ร้อยละ Percent	บ้านเดี่ยว Detached house	ทาวน์เฮ้าส์/ บ้านแฝด/ ทาวน์โฮม Town house/ Duplex/ Town Home	คอนโด- มิเนียม/ แมนชั่น Condo- menium/ Mansion	แฟลต/ อพาร์ทเมนท์/ หอพัก Flat/ Apartment/ Hostel	ตึกแถว/ ห้องแถว/ เรือนแถว Row house/ Shop house/ Row room	ห้อง ภายในบ้าน Room in house	เรือ/ แพ/รถ Boat/ Raft/ Motor vehicle	อื่น ๆ ^{1/} Others ^{1/}	ไม่ทราบ Unknown	
นอกเขตเทศบาล												Non-municipal area
น้ำดื่ม	132,396	100.0	85,262	8,519	4,366	5,614	28,123	214	19	280	-	Drinking water
น้ำประปา	6,122	4.6	4,655	309	126	77	938	8	-	8	-	Tap water
น้ำประปาผ่านการบำบัด (ต้ม/กรอง)	12,542	9.5	8,786	606	40	470	2,521	28	-	90	-	Treated tap water (boiled/filtered)
น้ำบาดาล	560	0.4	559	-	-	-	-	1	-	-	-	Underground water
น้ำบ่อ	5,840	4.4	5,826	-	-	-	-	10	-	4	-	Well water
น้ำจากแม่น้ำ/ลำธาร/คลอง/ น้ำตก/ภูเขา	61	0.0	61	-	-	-	-	-	-	-	-	River, stream, canal, waterfall, mountain
น้ำฝน	30,167	22.8	28,357	187	-	-	1,529	69	9	15	-	Rain water
น้ำดื่มบรรจุขวด/ ตู้น้ำดื่มหยอดเหรียญ	77,104	58.2	37,017	7,417	4,200	5,067	23,133	97	9	162	-	Bottled water, water from vending machine
อื่น ๆ	-	-	-	-	-	-	-	-	-	-	-	Others
ไม่ทราบ	-	-	-	-	-	-	-	-	-	-	-	Unknown
น้ำใช้	132,396	100.0	85,262	8,519	4,366	5,614	28,123	214	19	280	-	Water supply
น้ำประปา	99,446	75.1	61,450	7,649	4,366	5,474	20,111	162	16	218	-	Tap water
น้ำประปาผ่านการบำบัด (ต้ม/กรอง)	-	-	-	-	-	-	-	-	-	-	-	Treated tap water (boiled/filtered)
น้ำบาดาล	8,339	6.3	3,541	379	-	140	4,249	1	-	29	-	Underground water
น้ำบ่อ	20,647	15.6	16,484	491	-	-	3,591	45	3	33	-	Well water
น้ำจากแม่น้ำ/ลำธาร/คลอง/ น้ำตก/ภูเขา	858	0.6	763	-	-	-	93	3	-	-	-	River, stream, canal, waterfall, mountain
น้ำฝน	3,106	2.3	3,024	-	-	-	79	3	-	-	-	Rain water
อื่น ๆ	-	-	-	-	-	-	-	-	-	-	-	Others
ไม่ทราบ	-	-	-	-	-	-	-	-	-	-	-	Unknown

1/ รวมที่อยู่อาศัยในสำนักงาน

1/ Including room in office

ตารางที่ 8ครัวเรือนส่วนบุคคล จำแนกตามการเป็นเจ้าของเครื่องใช้ การมีอุปกรณ์เทคโนโลยี และเขตการปกครอง

Table 8 Private households by ownership of appliance, have technology and area

การเป็นเจ้าของเครื่องใช้ การมีอุปกรณ์เทคโนโลยี และเขตการปกครอง	ครัวเรือน Household				ร้อยละการเป็นเจ้าของเครื่องใช้ Percent with ownership of appliance	Ownership of appliance, have technology and area
	รวม Total	ไม่มี None	มี With appliance	ไม่ทราบ Unknown		
ยอดรวม						Total
การเป็นเจ้าของเครื่องใช้	-	-	-	-	-	Ownership of appliance
โทรทัศน์	597,249	37,683	559,566	-	93.7	Television
เครื่องเล่น วีซีดี/ดีวีดี	597,249	170,625	426,624	-	71.4	VCD/DVD player
โทรศัพท์มือถือ	597,249	45,420	551,828	-	92.4	Mobile phone
คอมพิวเตอร์	597,249	415,583	181,666	-	30.4	Computer
ตู้เย็น/ตู้แช่	597,249	114,537	482,712	-	80.8	Fridge/Cold box
ไมโครเวฟ/เตาอบ	597,249	467,906	129,342	-	21.7	Microwave
เครื่องซักผ้า	597,249	263,741	333,508	-	55.8	Washing machine
เครื่องปรับอากาศ	597,249	424,148	173,101	-	29.0	Air conditioner
รถยนต์ส่วนบุคคล/รถปิกอัพ/รถตู้	597,249	326,488	270,761	-	45.3	Car/Pick-up truck/Van
รถจักรยานยนต์	597,249	134,054	463,195	-	77.6	Motorcycle
รถแทรกเตอร์ 4 ล้อ	597,249	589,680	7,568	-	1.3	4 wheels tractor
รถไถ 2 ล้อ	597,249	587,620	9,629	-	1.6	2 wheels tractor
การมีอุปกรณ์เทคโนโลยี	-	-	-	-	-	Have technology
เคเบิลทีวี	597,249	293,065	304,184	-	50.9	Cable TV
จานดาวเทียม	597,249	487,879	109,370	-	18.3	Satellite dish
อินเทอร์เน็ต	597,249	499,874	97,375	-	16.3	Internet

ตารางที่ 8 ครั้วเรือนส่วนบุคคล จำแนกตามการเป็นเจ้าของเครื่องใช้ การมีอุปกรณ์เทคโนโลยี และเขตการปกครอง (ต่อ)

Table 8 Private households by ownership of appliance, have technology and area (Contd.)

การเป็นเจ้าของเครื่องใช้ การมีอุปกรณ์เทคโนโลยี และเขตการปกครอง	ครั้วเรือน Household				ร้อยละการเป็นเจ้าของเครื่องใช้ Percent with ownership of appliance	Ownership of appliance, have technology and area
	รวม Total	ไม่มี None	มี With appliance	ไม่ทราบ Unknown		
ในเขตเทศบาล						Municipal area
การเป็นเจ้าของเครื่องใช้	-	-	-	-	-	Ownership of appliance
โทรทัศน์	464,853	31,440	433,413	-	93.2	Television
เครื่องเล่น วีซีดี/ดีวีดี	464,853	132,805	332,047	-	71.4	VCD/DVD player
โทรศัพท์มือถือ	464,853	35,472	429,380	-	92.4	Mobile phone
คอมพิวเตอร์	464,853	317,032	147,820	-	31.8	Computer
ตู้เย็น/ตู้แช่	464,853	96,863	367,990	-	79.2	Fridge/Cold box
ไมโครเวฟ/เตาอบ	464,853	358,327	106,525	-	22.9	Microwave
เครื่องซักผ้า	464,853	209,444	255,409	-	54.9	Washing machine
เครื่องปรับอากาศ	464,853	315,024	149,829	-	32.2	Air conditioner
รถยนต์ส่วนบุคคล/รถปิกอัพ/รถตู้	464,853	254,578	210,275	-	45.2	Car/Pick-up truck/Van
รถจักรยานยนต์	464,853	111,888	352,965	-	75.9	Motorcycle
รถแทรกเตอร์ 4 ล้อ	464,853	460,249	4,604	-	1.0	4 wheels tractor
รถไถ 2 ล้อ	464,853	461,232	3,621	-	0.8	2 wheels tractor
การมีอุปกรณ์เทคโนโลยี	-	-	-	-	-	Have technology
เคเบิลทีวี	464,853	181,687	283,166	-	60.9	Cable TV
จานดาวเทียม	464,853	390,434	74,419	-	16.0	Satellite dish
อินเทอร์เน็ต	464,853	378,404	86,448	-	18.6	Internet

ตารางที่ 8ครัวเรือนส่วนบุคคล จำแนกตามการเป็นเจ้าของเครื่องใช้ การมีอุปกรณ์เทคโนโลยี และเขตการปกครอง (ต่อ)

Table 8 Private households by ownership of appliance, have technology and area (Contd.)

การเป็นเจ้าของเครื่องใช้ การมีอุปกรณ์เทคโนโลยี และเขตการปกครอง	ครัวเรือน Household				ร้อยละการเป็นเจ้าของเครื่องใช้ Percent with ownership of appliance	Ownership of appliance, have technology and area
	รวม Total	ไม่มี None	มี With appliance	ไม่ทราบ Unknown		
นอกเขตเทศบาล						Non-municipal area
การเป็นเจ้าของเครื่องใช้	-	-	-	-	-	Ownership of appliance
โทรทัศน์	132,396	6,243	126,153	-	95.3	Television
เครื่องเล่น วีซีดี/ดีวีดี	132,396	37,820	94,576	-	71.4	VCD/DVD player
โทรศัพท์มือถือ	132,396	9,948	122,448	-	92.5	Mobile phone
คอมพิวเตอร์	132,396	98,551	33,845	-	25.6	Computer
ตู้เย็น/ตู้แช่	132,396	17,674	114,723	-	86.7	Fridge/Cold box
ไมโครเวฟ/เตาอบ	132,396	109,579	22,817	-	17.2	Microwave
เครื่องซักผ้า	132,396	54,297	78,099	-	59.0	Washing machine
เครื่องปรับอากาศ	132,396	109,124	23,273	-	17.6	Air conditioner
รถยนต์ส่วนบุคคล/รถปิกอัพ/รถตู้	132,396	71,910	60,486	-	45.7	Car/Pick-up truck/Van
รถจักรยานยนต์	132,396	22,166	110,230	-	83.3	Motorcycle
รถแทรกเตอร์ 4 ล้อ	132,396	129,432	2,964	-	2.2	4 wheels tractor
รถไถ 2 ล้อ	132,396	126,388	6,008	-	4.5	2 wheels tractor
การมีอุปกรณ์เทคโนโลยี	-	-	-	-	-	Have technology
เคเบิลทีวี	132,396	111,378	21,018	-	15.9	Cable TV
จานดาวเทียม	132,396	97,445	34,951	-	26.4	Satellite dish
อินเทอร์เน็ต	132,396	121,470	10,926	-	8.3	Internet

ภาคผนวก

วิธีการประมาณผล

การประมาณผลเพื่อนำเสนอผลระดับอำเภอ ประกอบด้วย 2 ส่วน คือ ส่วนที่ 1 : ลักษณะทางประชากร และ ส่วนที่ 2 : ลักษณะการอยู่อาศัยของครัวเรือนส่วนบุคคล

กำหนดให้	$h = 1,2,3,4,5$	แทนภาค
	$i = 1,2,3,\dots,A_h$	แทนจังหวัด
	$j = 1,2,3,\dots,B_i$	แทนอำเภอ
	$k = 1,2$	แทนเขตการปกครอง
	$l = 1,2$	แทนเพศ

ส่วนที่ 1 : ลักษณะทางประชากร

การประมาณค่ายอดรวม

1.1 สูตรการคำนวณค่าประมาณยอดรวมของลักษณะที่ต้องการศึกษา Y ของประชากรสำหรับเพศ l เขตการปกครอง k อำเภอ j จังหวัด i ภาค h คือ

$$\hat{Y}_{1hijkl} = \frac{y_{1hijkl}}{x_{1hijkl}} X_{1hijkl} = r_{1hijkl} X_{1hijkl} \quad \dots\dots\dots (1)$$

โดยที่ y_{1hijkl} คือ ค่าของลักษณะที่ต้องการศึกษา Y ของประชากรที่แจงนับได้ทั้งสิ้น สำหรับเพศ l เขตการปกครอง k อำเภอ j จังหวัด i ภาค h

x_{1hijkl} คือ จำนวนคน (ประชากร) ที่แจงนับได้ทั้งสิ้น สำหรับเพศ l เขตการปกครอง k อำเภอ j จังหวัด i ภาค h

X_{1hijkl} คือ จำนวนคน (ประชากร) ทั้งสิ้นที่ได้จากการนับจด สำหรับเพศ l เขตการปกครอง k อำเภอ j จังหวัด i ภาค h

r_{1hijkl} คือ อัตราส่วนของค่าของลักษณะที่ต้องการศึกษา Y ของประชากรที่แจงนับได้ทั้งสิ้น กับจำนวนคน (ประชากร) ที่แจงนับได้ทั้งสิ้น สำหรับเพศ l เขตการปกครอง k อำเภอ j จังหวัด i ภาค h ซึ่ง

$$r_{1hijkl} = \frac{y_{1hijkl}}{x_{1hijkl}} \quad \dots\dots\dots (2)$$

1.2 สูตรการคำนวณค่าประมาณยอดรวมของลักษณะที่ต้องการศึกษา Y ของประชากร สำหรับเขตการปกครอง k อำเภอ j จังหวัด i ภาค h คือ

$$\hat{Y}_{1hijk} = \sum_{l=1}^2 \hat{Y}_{1hijkl} \quad \dots\dots\dots (3)$$

1.3 สูตรการคำนวณค่าประมาณยอดรวมของลักษณะที่ต้องการศึกษา Y ของประชากร สำหรับเขต l อำเภอ j จังหวัด i ภาค h คือ

$$\hat{Y}_{1hijl} = \sum_{k=1}^2 \hat{Y}_{1hijkl} \quad \dots\dots\dots (4)$$

1.4 สูตรการคำนวณค่าประมาณยอดรวมของลักษณะที่ต้องการศึกษา Y ของประชากร สำหรับอำเภอ j จังหวัด i ภาค h คือ

$$\hat{Y}_{1hij} = \sum_{k=1}^2 \hat{Y}_{1hijk} = \sum_{l=1}^2 \hat{Y}_{1hijl} \quad \dots\dots\dots (5)$$

1.5 สูตรการคำนวณค่าประมาณยอดรวมของลักษณะที่ต้องการศึกษา Y ของประชากร สำหรับเขต l เขตการปกครอง k จังหวัด i ภาค h คือ

$$\hat{Y}_{1hikl} = \sum_{j=1}^{B_i} \hat{Y}_{1hijkl} \quad \dots\dots\dots (6)$$

1.6 สูตรการคำนวณค่าประมาณยอดรวมของลักษณะที่ต้องการศึกษา Y ของประชากร สำหรับเขตการปกครอง k จังหวัด i ภาค h คือ

$$\hat{Y}_{1hik} = \sum_{j=1}^{B_i} \hat{Y}_{1hijk} = \sum_{l=1}^2 \hat{Y}_{1hikl} \quad \dots\dots\dots (7)$$

1.7 สูตรการคำนวณค่าประมาณยอดรวมของลักษณะที่ต้องการศึกษา Y ของประชากร สำหรับเขต l จังหวัด i ภาค h คือ

$$\hat{Y}_{1hil} = \sum_{j=1}^{B_i} \hat{Y}_{1hijl} = \sum_{k=1}^2 \hat{Y}_{1hikl} \quad \dots\dots\dots (8)$$

1.8 สูตรการคำนวณค่าประมาณยอดรวมของลักษณะที่ต้องการศึกษา Y ของประชากร สำหรับจังหวัด i ภาค h คือ

$$\hat{Y}_{1hi} = \sum_{j=1}^{B_i} \hat{Y}_{1hij} = \sum_{k=1}^2 \hat{Y}_{1hik} = \sum_{l=1}^2 \hat{Y}_{1hil} \quad \dots\dots\dots (9)$$

1.9 สูตรการคำนวณค่าประมาณยอดรวมของลักษณะที่ต้องการศึกษา Y ของประชากร สำหรับเพศ l เขตการปกครอง k ภาค h คือ

$$\hat{Y}_{1hkl} = \sum_{i=1}^{A_h} \hat{Y}_{1hikl} \quad \dots\dots\dots (10)$$

1.10 สูตรการคำนวณค่าประมาณยอดรวมของลักษณะที่ต้องการศึกษา Y ของประชากร สำหรับเขตการปกครอง k ภาค h คือ

$$\hat{Y}_{1hk} = \sum_{i=1}^{A_h} \hat{Y}_{1hik} = \sum_{l=1}^2 \hat{Y}_{1hkl} \quad \dots\dots\dots (11)$$

1.11 สูตรการคำนวณค่าประมาณยอดรวมของลักษณะที่ต้องการศึกษา Y ของประชากร สำหรับเพศ l ภาค h คือ

$$\hat{Y}_{1hl} = \sum_{i=1}^{A_h} \hat{Y}_{1hil} = \sum_{k=1}^2 \hat{Y}_{1hkl} \quad \dots\dots\dots (12)$$

1.12 สูตรการคำนวณค่าประมาณยอดรวมของลักษณะที่ต้องการศึกษา Y ของประชากร สำหรับภาค h คือ

$$\hat{Y}_{1h} = \sum_{i=1}^{A_h} \hat{Y}_{1hi} = \sum_{k=1}^2 \hat{Y}_{1hk} = \sum_{l=1}^2 \hat{Y}_{1hl} \quad \dots\dots\dots (13)$$

1.13 สูตรการคำนวณค่าประมาณยอดรวมของลักษณะที่ต้องการศึกษา Y ของประชากร สำหรับเขตการปกครอง k ทวีธาอาณาจักร คือ

$$\hat{Y}_{1k} = \sum_{h=1}^5 \hat{Y}_{1hk} \quad \dots\dots\dots (14)$$

1.14 สูตรการคำนวณค่าประมาณยอดรวมของลักษณะที่ต้องการศึกษา Y ของประชากร สำหรับเพศ l ทวีธาอาณาจักร คือ

$$\hat{Y}_{1l} = \sum_{i=1}^2 \hat{Y}_{1il} \quad \dots\dots\dots (15)$$

1.15 สูตรการคำนวณค่าประมาณยอดรวมของลักษณะที่ต้องการศึกษา Y ของประชากร สำหรับทวีธาอาณาจักร คือ

$$\hat{Y}_1 = \sum_{h=1}^5 \hat{Y}_{1h} = \sum_{k=1}^2 \hat{Y}_{1k} = \sum_{l=1}^2 \hat{Y}_{1l} \quad \dots\dots\dots (16)$$

ส่วนที่ 2 : ลักษณะการอยู่อาศัยของครัวเรือนส่วนบุคคล

การประมาณค่ายอดรวม

2.1 สูตรการคำนวณค่าประมาณยอดรวมของลักษณะที่ต้องการศึกษา Y ของครัวเรือนส่วนบุคคล สำหรับเขตการปกครอง k อำเภอ j จังหวัด i ภาค h คือ

$$\hat{Y}_{21hijk} = \frac{y_{21hijk}}{n_{1hijk}} N_{1hijk} = r_{21hijk} N_{1hijk} \quad \dots\dots\dots (17)$$

โดยที่ y_{21hijk} คือ ค่าของลักษณะที่ต้องการศึกษา Y ของครัวเรือนส่วนบุคคลที่แจงนับได้ทั้งสิ้น สำหรับเขตการปกครอง k อำเภอ j จังหวัด i ภาค h

n_{1hijk} คือ จำนวนครัวเรือนส่วนบุคคลที่แจงนับได้ทั้งสิ้น สำหรับเขตการปกครอง k อำเภอ j จังหวัด i ภาค h

N_{1hijk} คือ จำนวนครัวเรือนส่วนบุคคลทั้งสิ้นที่ได้จากการนับจุด สำหรับเขตการปกครอง k อำเภอ j จังหวัด i ภาค h

r_{21hijk} คือ อัตราส่วนของค่าของลักษณะที่ต้องการศึกษา Y ของครัวเรือนส่วนบุคคลที่แจงนับได้ทั้งสิ้น กับจำนวนครัวเรือนส่วนบุคคลที่แจงนับได้ทั้งสิ้น สำหรับเขตการปกครอง k อำเภอ j จังหวัด i ภาค h ซึ่ง

$$r_{21hijk} = \frac{y_{21hijk}}{n_{1hijk}} \quad \dots\dots\dots (18)$$

2.2 สูตรการคำนวณค่าประมาณยอดรวมของลักษณะที่ต้องการศึกษา Y ของครัวเรือนส่วนบุคคล สำหรับอำเภอ j จังหวัด i ภาค h คือ

$$\hat{Y}_{21hij} = \sum_{k=1}^2 \hat{Y}_{21hijk} \quad \dots\dots\dots (19)$$

2.3 สูตรการคำนวณค่าประมาณยอดรวมของลักษณะที่ต้องการศึกษา Y ของครัวเรือนส่วนบุคคล สำหรับเขตการปกครอง k จังหวัด i ภาค h คือ

$$\hat{Y}_{21hik} = \sum_{j=1}^{B_i} \hat{Y}_{21hijk} \quad \dots\dots\dots (20)$$

2.4 สูตรการคำนวณค่าประมาณยอดรวมของลักษณะที่ต้องการศึกษา Y ของครัวเรือนส่วนบุคคล สำหรับจังหวัด i ภาค h คือ

$$\hat{Y}_{21hi} = \sum_{j=1}^{B_i} \hat{Y}_{21hij} = \sum_{k=1}^2 \hat{Y}_{21hik} \quad \text{..... (21)}$$

2.5 สูตรการคำนวณค่าประมาณยอดรวมของลักษณะที่ต้องการศึกษา Y ของครัวเรือนส่วนบุคคล สำหรับเขตการปกครอง k ภาค h คือ

$$\hat{Y}_{21hk} = \sum_{i=1}^{A_h} \hat{Y}_{21hik} \quad \text{..... (22)}$$

2.6 สูตรการคำนวณค่าประมาณยอดรวมของลักษณะที่ต้องการศึกษา Y ของครัวเรือนส่วนบุคคล สำหรับภาค h คือ

$$\hat{Y}_{21h} = \sum_{i=1}^{A_h} \hat{Y}_{21hi} = \sum_{k=1}^2 \hat{Y}_{21hk} \quad \text{..... (23)}$$

2.7 สูตรการคำนวณค่าประมาณยอดรวมของลักษณะที่ต้องการศึกษา Y ของครัวเรือนส่วนบุคคล สำหรับเขตการปกครอง k ทวีธาณาณาจักร คือ

$$\hat{Y}_{21k} = \sum_{h=1}^5 \hat{Y}_{21hk} \quad \text{..... (24)}$$

2.8 สูตรการคำนวณค่าประมาณยอดรวมของลักษณะที่ต้องการศึกษา Y ของครัวเรือนส่วนบุคคล สำหรับทวีธาณาณาจักร คือ

$$\hat{Y}_{21} = \sum_{h=1}^5 \hat{Y}_{21h} = \sum_{k=1}^2 \hat{Y}_{21k} \quad \text{..... (25)}$$



ลับ



สำนักงานสถิติแห่งชาติ

สปค.2

(แบบแจกฉบับ)



ลัษณะโนประชากรและเคหะ พ.ศ. 2553

ตอนที่ 1 ที่ตั้งครัวเรือน

ภาค จังหวัด อำเภอ/เขต ตำบล/แขวง

										1-7
--	--	--	--	--	--	--	--	--	--	-----

ก. บ้านเลขที่ ถนน ตรอก ซอย ตำบล หรือละแวกบ้าน (ชื่อสถานที่ถ้ามี).....
เบอร์โทรศัพท์.....

ข. ครัวเรือนนี้อยู่ ในเขตเทศบาล..... 1 นอกเขตเทศบาล..... 2
ชื่อเทศบาล..... ชื่อ อบต.....

เขตการปกครอง	<input type="checkbox"/>	8
เทศบาล/อบต.	<input type="checkbox"/>	9-11

ค. เขตแจกฉบับ.....

เขตแจกฉบับ	<input type="checkbox"/>	12-14
------------	--------------------------	-------

ง. หมู่ที่..... ชื่อหมู่บ้าน.....

หมู่ที่	<input type="checkbox"/>	15-16
---------	--------------------------	-------

จ. ประเภทของครัวเรือน
ครัวเรือนส่วนบุคคล..... 1 ครัวเรือนกลุ่มบุคคล..... 2

(จากแบบ สปค.1 C17-C18)

ประเภทของครัวเรือน	<input type="checkbox"/>	17
--------------------	--------------------------	----

ฉ. เลขลำดับที่ของครัวเรือน

ลำดับที่ของครัวเรือน	<input type="checkbox"/>	18-20
----------------------	--------------------------	-------

ช. ภาษาที่ใช้พูดประจำระหว่างสมาชิกในครัวเรือน

ใช้เฉพาะภาษาไทย..... 1 ใช้ภาษาไทยปนภาษาอื่น..... 2 ใช้เฉพาะภาษาอื่น..... 3

ภาษาที่ใช้พูด	<input type="checkbox"/>	21
---------------	--------------------------	----

ภาษาอื่น ๆ ที่ใช้ (ระบุ).....

ภาษาอื่น ๆ	<input type="checkbox"/>	22-23
------------	--------------------------	-------

ซ. จำนวนสมาชิกในครัวเรือน (บันทึกหลังการแจกฉบับเสร็จแล้ว).....คน

รวมจำนวนสมาชิก	<input type="checkbox"/>	24-27
----------------	--------------------------	-------

แจกฉบับวันที่.....เดือน.....พ.ศ. 2553

บรรณารักษ์และลงรหัสวันที่.....เดือน.....พ.ศ. 2553

ชื่อตัว - ชื่อสกุล.....

ชื่อตัว - ชื่อสกุล.....

พนักงานแจกฉบับ

พนักงานบรรณารักษ์และลงรหัส

0002 **ตอนที่ 2 ลักษณะทางประชากร**

ถามทุกคน							
ลำดับที่	ชื่อตัวและชื่อสกุล	ความเกี่ยวพันกับ หัวหน้าครัวเรือน	เพศ	อายุ	เดือนและปีเกิด	ศาสนา	
(มีชื่อในทะเบียนบ้าน หรือไม่ก็ได้)	บันทึก ยศ คำนำหน้าชื่อ ชื่อตัวและชื่อสกุล (เรียงตามลำดับ) ดังนี้	".....(ชื่อ)..... เป็นอะไร กับหัวหน้าครัวเรือน"		".....(ชื่อ)..... อายุเท่าใด"	".....(ชื่อ)..... เกิดเดือน และปีอะไร"	".....(ชื่อ)..... นับถือ ศาสนาอะไร"	
	หัวหน้าครัวเรือน	บันทึกรหัส	บันทึกรหัส	บันทึก	- ให้บันทึกรหัส	บันทึกรหัส	
	ภรรยาหรือสามี	สมาชิกในครัวเรือนส่วนบุคคล	ชาย..... 1	อายุเต็มปีบริบูรณ์	เดือนและปีเกิด	พุทธ..... 1	
	บุตรที่ยังไม่ได้สมรส	หัวหน้าครัวเรือน..... 1	หญิง..... 2	ถึงวันคล้ายวันเกิด	เช่น ถ้าเกิดเดือนมิถุนายน พ.ศ. 2525	อิสลาม..... 2	
	(เรียงตามลำดับอายุมากไปน้อย)	ภรรยาหรือสามี..... 2		ครั้งสุดท้ายก่อนวันที่	<u>ให้บันทึก</u> เดือน "6"	คริสต์..... 3	
	บุตรที่สมรสแล้วและคู่สมรส	บุตร (รวมบุตรเลี้ยงและบุตรบุญธรรม)		1 ก.ค. 2553	ปี (พ.ศ.) "525"	ฮินดู..... 4	
	บุตรของบุตร	- ยังไม่ได้สมรส..... 3		ถ้าอายุไม่ถึง 1 ปี	(ให้บันทึกตัวเลข 3 หลักหลัง)	ขงจื้อ..... 5	
	พ่อ แม่ พ่อตา แม่ยาย ปู่ ย่า	- สมรสแล้ว..... 4		บันทึก "0" ขีดขวา	- ถ้าไม่ทราบ	ซิกข์..... 6	
	ตา ยาย ญาติอื่น ๆ	บุตรชาย บุตรสะใภ้..... 5			เดือนปีเกิด	อื่น ๆ..... 7	
	ผู้อาศัย/คนรับใช้/คนงาน	บุตรของบุตร..... 6			"ไม่ต้องบันทึก"	ไม่มีศาสนา... 8	
		พ่อ แม่ พ่อตา แม่ยาย ปู่ ย่า					
		ตา ยาย ญาติอื่น ๆ..... 7					
		ผู้อาศัย/คนรับใช้/คนงาน..... 8					
		สมาชิกในครัวเรือนกลุ่มบุคคล					
		คนงาน..... 8					
		พระสงฆ์/เณร..... 9					
		อื่น ๆ..... 0					
F1	F2	F3	F4	F5	F6	F7	F8

						2	
						2	
						2	
						2	
						2	
						2	

 0 0 0 3		ตอนที่ 2 ลักษณะทางประชากร (ต่อ)				
งามทุกคน		งามอายุตั้งแต่ 3 ปีขึ้นไป				
ลัญชาติ ".....(ชื่อ)..... มีลัญชาติอะไร"	การมีชื่อ ในทะเบียนบ้าน ".....(ชื่อ)..... มีชื่อในทะเบียนบ้านนี้ หรือไม่"	การศึกษา (นับถึงวันที่ 1 ก.ค. 2553)				
		ระดับ ไม่เรียน/ไม่เคยเรียน/ไม่เคยจบชั้นใด..... 0 เรียน/จบในระดับ - ก่อนประถมศึกษา..... 1 - ประถมศึกษา..... 2 - มัธยมศึกษาตอนต้น..... 3 - มัธยมศึกษาตอนปลาย..... 4 - ปวช./ปคต.ต้น..... 5 - ประกาศนียบัตรสูงกว่ามัธยมศึกษาตอนปลาย..... 6 - อนุปริญญา..... 7 - ปวส./ปวท./ปคต.สูง..... 8 - ปริญญาตรี..... 9 - ประกาศนียบัตรสูงกว่าปริญญาตรี..... 10 - ปริญญาโท..... 11 - ประกาศนียบัตรสูงกว่าปริญญาโท..... 12 - ปริญญาเอก..... 13 - ประกาศนียบัตรสูงกว่าปริญญาเอก/ แพทย์เฉพาะทาง..... 14 - การศึกษาออกโรงเรียน (กศน.)..... 15 - การศึกษาโรงเรียนนานาชาติ..... 16	บัณฑิตกรหัส	ระดับ - พุทธศึกษา พระปริยัติธรรม - แผนกธรรม (นักธรรมตรี-โท-เอก)..... 17 - แผนกบาลี (บาลีประโยค, เปรียญธรรมประโยค)... 18 - ปอเนาะ..... 19 - การศึกษาอื่น ๆ (หลักสูตรวิชาชีพระยะสั้น...)..... 20	บัณฑิตกรหัส	งามเฉพาะ ผู้ที่กำลังเรียนใน F11
- ถ้ามีลัญชาติ ให้บันทึก "ลัญชาติ" เช่น ลัญชาติ ไทย รหัส 7 6 4 ลัญชาติ จีน รหัส 1 5 6 ลัญชาติ พม่า รหัส 1 0 4 - ถ้าไม่มีลัญชาติ ให้บันทึก "ไม่มีลัญชาติ" รหัส 9 9 8 (พนักงานแรงงาน เป็นผู้บันทึกกรหัส)	บัณฑิตกรหัส มีอยู่ที่บ้านนี้..... 1 มีอยู่ที่อื่น - จังหวัดนี้..... 2 - จังหวัดอื่น..... 3 ไม่มีในประเทศไทย แต่มีในประเทศอื่น..... 4 ไม่มีที่ได้เลย..... 5	วิธึบันทึก ชั้นที่กำลังเรียน (F11) และ ชั้นสูงสุดที่เรียนจบ (F12) - ถ้ากำลังเรียน/เคยเรียน/เรียนจบแล้ว ให้บันทึก ระดับ = รหัส 1 - 20 ชั้นปี = ชั้นปี/เกรด/ระดับ กศน. (ถ้าเรียนนักธรรมตรี-โท-เอก บันทึกชั้นปี 1-2-3) - ถ้ากำลังเรียน/เคยเรียน/เรียนจบแล้ว แต่ไม่ทราบระดับ/ชั้นปี ให้บันทึก ระดับ/ชั้นปี = 98 - ถ้าไม่เรียน/ไม่เคยเรียน/ไม่เคยจบชั้นใดเลย ให้บันทึก ระดับและชั้นปี = 0 ชิดขวา		ถ้าเรียน • ในประเทศไทย ให้บันทึก ชื่อจังหวัดที่เรียน • ต่างประเทศ ให้บันทึก รหัส "78" (พนักงานแรงงาน เป็นผู้บันทึกกรหัส)		
F9	F10	F11		F12		F13

<input type="text"/>	<input type="text"/>	<input type="text"/>	<input type="text"/>	<input type="text"/>	<input type="text"/>	<input type="text"/>
<input type="text"/>	<input type="text"/>	<input type="text"/>	<input type="text"/>	<input type="text"/>	<input type="text"/>	<input type="text"/>
<input type="text"/>	<input type="text"/>	<input type="text"/>	<input type="text"/>	<input type="text"/>	<input type="text"/>	<input type="text"/>
<input type="text"/>	<input type="text"/>	<input type="text"/>	<input type="text"/>	<input type="text"/>	<input type="text"/>	<input type="text"/>
<input type="text"/>	<input type="text"/>	<input type="text"/>	<input type="text"/>	<input type="text"/>	<input type="text"/>	<input type="text"/>
<input type="text"/>	<input type="text"/>	<input type="text"/>	<input type="text"/>	<input type="text"/>	<input type="text"/>	<input type="text"/>
<input type="text"/>	<input type="text"/>	<input type="text"/>	<input type="text"/>	<input type="text"/>	<input type="text"/>	<input type="text"/>
<input type="text"/>	<input type="text"/>	<input type="text"/>	<input type="text"/>	<input type="text"/>	<input type="text"/>	<input type="text"/>
43	46	47	49	51	53	55

0 0 0 4		ตอนที่ 2 ลักษณะทางประชากร (ต่อ)				
ถามอายุตั้งแต่ 10 ปีขึ้นไป		ถามอายุตั้งแต่ 13 ปีขึ้นไป				
การอ่านออกและเขียนได้		ถามเฉพาะเพศหญิง			สถานภาพสมรส	
".....(ชื่อ)..... อ่านออกและเขียนหนังสือภาษาไทย และภาษาอื่นได้หรือไม่"		".....(ชื่อ)..... มีบุตรที่ให้กำเนิดเอง และมีชีวิตอยู่ขณะคลอด หรือไม่"			(ณ วันที่ 1 ก.ค. 2553) ".....(ชื่อ)..... เป็นโสด สมรส หม้าย หย่า หรือแยกกันอยู่"	
ภาษาไทย	ภาษาอื่น	บันทึกรหัส	บุตรที่มีชีวิตอยู่	บุตรที่เสียชีวิตแล้ว	บันทึกรหัส	
บันทึกรหัส ได้..... 1 ไม่ได้..... 0	- ได้ ให้ระบุภาษา • ถ้าได้มากกว่า 1 ภาษา ให้ระบุ ภาษาที่อ่านออก และเขียนได้มากที่สุด - ไม่ได้ ให้บันทึก รหัส "0" ขีดขวา (พนักงานแรงงาน เป็นผู้บันทึก รหัส)	มี..... 1 (ตามต่อไป) ไม่มี..... 0 (เข้าไปถาม F18)	โสด..... 1 สมรส/อยู่กินฉันท์สามีภรรยา..... 2 หม้าย..... 3 หย่า..... 4 แยกกันอยู่..... 5 เคยสมรส แต่ไม่ทราบสถานภาพ..... 6
		← ถ้าไม่มี ให้บันทึก "0" ขีดขวา →				
		อยู่ในครัวเรือนนี้		อยู่ที่อื่น		
F14		F15	F16		F17	F18

□	□ □	□	□ □	□ □	□ □	□
□	□ □	□	□ □	□ □	□ □	□
□	□ □	□	□ □	□ □	□ □	□
□	□ □	□	□ □	□ □	□ □	□
□	□ □	□	□ □	□ □	□ □	□
□	□ □	□	□ □	□ □	□ □	□
□	□ □	□	□ □	□ □	□ □	□
57	58	60	61	63	65	67

0 0 0 5		ตอนที่ 2 ลักษณะทางประชากร (ต่อ)					
ถามอายุตั้งแต่ 15 ปีขึ้นไป				ถามทุกคน			
อาชีพหลักในรอบปีที่แล้ว (1 ก.ค. 2552 - 30 มิ.ย. 2553)		ถามเฉพาะผู้บันทึกอาชีพใน F19			สถานที่เกิด		
"ในรอบปีที่แล้ว.....(ชื่อ).....ทำงานหรือไม่" - ถ้าไม่ทำงาน ให้บันทึก "ไม่ทำ" (ข้ามไปถาม F23) - ถ้าทำงาน ให้บันทึก "หน้าที่ที่ได้รับผิดชอบ..... และ ตำแหน่ง (ถ้ามี)....." (ถ้าทำงานหลายอย่าง ให้บันทึก งานที่ใช้เวลาทำมากที่สุด) เช่น ควบคุมระบบคลังสินค้า (ผู้จัดการ) บรรจุก๊าซไฟลวงลง เจ้าของกิจการร้านตัดเย็บเสื้อผ้า/ช่างตัดเย็บเสื้อผ้า ครูสอนระดับประถมศึกษา สัตวแพทย์ ขับรถแท็กซี่/ขับรถตามบ้าน ลงรายการบัญชี วิศวกรไฟฟ้า ทำนข้าวเพื่อขาย รับจ้างล้างจาน ขายข้าวแกง (บันทึกรหัสในสำนักงาน)		ประเภทกิจการ/ลักษณะกิจกรรม ของสถานที่ทำงาน "สถานที่ทำงานที่.....(ชื่อ).....ทำอยู่ เป็นกิจการอะไร" บันทึก ประเภทกิจการ/ลักษณะกิจกรรม อย่างละเอียด เช่น โรงงานผลิตน้ำอัดลม โรงงานผลิตสายไฟ ร้านตัดเย็บเสื้อผ้า โรงเรียนระดับมัธยมศึกษา โรงพยาบาลสัตว์ การขับรถแท็กซี่/บริการขับรถส่วนตัว บริษัทรับทำบัญชี/ร้านขายปลีกอุปกรณ์ก่อสร้าง การไฟฟ้าฝ่ายผลิต การปลูกข้าว ร้านขายก๋วยเตี๋ยว รถเข็นขายข้าวแกง	สถานภาพ การทำงาน ".....(ชื่อ)..... ทำงานในฐานะอะไร" บันทึกรหัส นายจ้าง..... 1 ผู้ประกอบธุรกิจส่วนตัว โดยไม่มีลูกจ้าง..... 2 ผู้ช่วยธุรกิจในครัวเรือน โดยไม่ได้รับค่าจ้าง... 3 ลูกจ้างรัฐบาล..... 4 ลูกจ้างรัฐวิสาหกิจ..... 5 ลูกจ้างเอกชน..... 6 สมาชิกของ การรวมกลุ่ม..... 7	"ปัจจุบัน สถานที่ทำงานของ(ชื่อ).....อยู่ที่ไหน" บันทึก ถ้าทำงาน • ในประเทศไทย ให้บันทึก ชื่อจังหวัดที่ทำงาน • ต่างประเทศ ให้บันทึก รหัส "78" - ถ้าปัจจุบันไม่ทำงาน ให้บันทึก รหัส "98" (พนักงานแฉงนับ เป็นผู้บันทึก)	ถ้าเกิด • ในประเทศไทย ให้บันทึก ชื่อจังหวัดที่เกิด • ต่างประเทศ ให้บันทึก ชื่อประเทศที่เกิด (พนักงานแฉงนับเป็นผู้บันทึก)	จังหวัด	ประเทศ
F19		F20	F21	F22	F23		
[][][][][]		[][][][][]	[]	[][]	[][]	[][][][]	
[][][][][]		[][][][][]	[]	[][]	[][]	[][][][]	
[][][][][]		[][][][][]	[]	[][]	[][]	[][][][]	
[][][][][]		[][][][][]	[]	[][]	[][]	[][][][]	
[][][][][]		[][][][][]	[]	[][]	[][]	[][][][]	
[][][][][]		[][][][][]	[]	[][]	[][]	[][][][]	
[][][][][]		[][][][][]	[]	[][]	[][]	[][][][]	
[][][][][]		[][][][][]	[]	[][]	[][]	[][][][]	

68

72

76

77

79

81



ตอนที่ 2 ลักษณะทางประชากร (ต่อ)

ถามทุกคน							
ระยะเวลา การอยู่อาศัย ในเทศบาล/อบต.นี้ ".....(ชื่อ)..... อยู่ในเทศบาล/อบต.นี้ ติดต่อกันมากี่ปีแล้ว"	ลักษณะการย้ายถิ่น			ถามเฉพาะ ผู้ย้ายถิ่น ภายใน ประเทศไทย	เหตุผล ในการย้ายถิ่น	ความพิการ ที่เห็นเด่นชัด ".....(ชื่อ)..... มีลักษณะความพิการ ดังต่อไปนี้หรือไม่"	ผู้ให้ข้อมูล
	ถามเฉพาะผู้ที่บันทึกรหัส "0 - 5" ใน F24						
	สถานที่อยู่สุดท้ายก่อนย้ายมาอยู่เทศบาล/อบต.นี้ ".....(ชื่อ).....อยู่ที่ไหนก่อนย้ายมาอยู่เทศบาล/อบต.นี้" (ตอบได้เพียง 1 คำตอบ)			ย้ายมาจาก ".....(ชื่อ)..... เทศบาล/อบต."	ย้ายถิ่น ".....(ชื่อ)..... เพราะสาเหตุใด"		
	ถ้าย้าย ภายในจังหวัด	ถ้าย้าย มาจากจังหวัดอื่น	ถ้าย้าย มาจากต่างประเทศ				
บันทึกรหัส	ภายในอำเภอเดิม	ให้บันทึก ชื่อจังหวัด	ให้บันทึก ชื่อประเทศ	บันทึกรหัส	บันทึกรหัส	ไม่มี..... 0	บันทึกรหัส
ไม่ถึง 1 ปี..... 0	ให้บันทึก ชื่ออำเภอเดิม		(ข้ามไปถาม F27)	เทศบาล..... 1	ทางนทก..... 1	มี..... 1	เจ้าตัวตนเอง..... 1
1 ปี..... 1				อบต. 2	หน้าที่การงาน..... 2	ตามอดทั้ง 2 ข้าง..... 1	คนอื่นตอบ..... 2
2 ปี..... 2	ย้ายต่างอำเภอ				เพื่อการศึกษา..... 3	ขาดอดทั้ง 2 ข้าง..... 1	คนในครัวเรือน..... 2
3 ปี..... 3	ให้บันทึก ชื่ออำเภอสุดท้าย ก่อนย้ายมา				ติดตามบุคคล..... 3	ขาดอดทั้ง 2 ข้าง..... 1	คนนอกครัวเรือน... 3
4 ปี..... 4					ในครัวเรือน..... 4	ขาดอดทั้ง 2 ข้าง..... 1	
ไม่ทราบเวลา					กลับภูมิลำเนา..... 5	ขาดอดทั้ง 2 ข้าง..... 1	
แต่น้อยกว่า 5 ปี..... 5					ย้ายที่อยู่อาศัย..... 6	ขาดอดทั้ง 2 ข้าง..... 1	
อยู่ตั้งแต่ 5 ปีขึ้นไป					ย้ายเข้าครัวเรือน..... 7	ขาดอดทั้ง 2 ข้าง..... 1	
หรืออยู่ที่นั่นตั้งแต่เกิด... 6					สถาบัน..... 7	ขาดอดทั้ง 2 ข้าง..... 1	
(ถ้าบันทึกรหัส 6 ข้ามไปถาม F28)					อื่น ๆ..... 8	ขาดอดทั้ง 2 ข้าง..... 1	
	(พนักงานแจนนับเป็นผู้บันทึกรหัส)					ขาดอดทั้ง 2 ข้าง..... 1	
	อำเภอ	จังหวัด	ประเทศ			ขาดอดทั้ง 2 ข้าง..... 1	
F24	F25			F26	F27	F28	F29

<input type="checkbox"/>	<input type="checkbox"/>	<input type="checkbox"/>	<input type="checkbox"/>	<input type="checkbox"/>	<input type="checkbox"/>	<input type="checkbox"/>	<input type="checkbox"/>
<input type="checkbox"/>	<input type="checkbox"/>	<input type="checkbox"/>	<input type="checkbox"/>	<input type="checkbox"/>	<input type="checkbox"/>	<input type="checkbox"/>	<input type="checkbox"/>
<input type="checkbox"/>	<input type="checkbox"/>	<input type="checkbox"/>	<input type="checkbox"/>	<input type="checkbox"/>	<input type="checkbox"/>	<input type="checkbox"/>	<input type="checkbox"/>
<input type="checkbox"/>	<input type="checkbox"/>	<input type="checkbox"/>	<input type="checkbox"/>	<input type="checkbox"/>	<input type="checkbox"/>	<input type="checkbox"/>	<input type="checkbox"/>
<input type="checkbox"/>	<input type="checkbox"/>	<input type="checkbox"/>	<input type="checkbox"/>	<input type="checkbox"/>	<input type="checkbox"/>	<input type="checkbox"/>	<input type="checkbox"/>
<input type="checkbox"/>	<input type="checkbox"/>	<input type="checkbox"/>	<input type="checkbox"/>	<input type="checkbox"/>	<input type="checkbox"/>	<input type="checkbox"/>	<input type="checkbox"/>
<input type="checkbox"/>	<input type="checkbox"/>	<input type="checkbox"/>	<input type="checkbox"/>	<input type="checkbox"/>	<input type="checkbox"/>	<input type="checkbox"/>	<input type="checkbox"/>
84	85	87	89	92	93	94	95



0 0 0 7

ตอนที่ 3 ลักษณะการอยู่อาศัยของครัวเรือนส่วนบุคคล

ให้บันทึกรหัสลงใน

H1. "ประเภทที่อยู่อาศัยของครัวเรือนนี้"

(ถ้ามีหลายประเภท ให้บันทึกตามที่หัวหน้าครัวเรือนอยู่)

บ้านเดี่ยว.....	1	<input type="text"/>	H1
ทาวน์เฮ้าส์/บ้านแฝด/ทาวน์โฮม.....	2	96	
คอนโดมิเนียม/แมนชั่น.....	3		
แฟลต/อพาร์ทเมนท์/หอพัก.....	4		
ตึกแถว/ห้องแถว/เรือนแถว.....	5		
ห้องภายในบ้าน.....	6	} (ข้ามไปข้อ H3)	
ห้องภายในสำนักงาน.....	7		
เรือ/แพ/รถ.....	8		
อื่น ๆ (ระบุ).....	0		

H2. "ลักษณะของที่อยู่อาศัย" (ถามเฉพาะ H1 บันทึกที่รหัส 1-5)

ตึก.....	1	<input type="text"/>	H2
ไม้.....	2	97	
ครึ่งตึกครึ่งไม้.....	3		
ใช้วัสดุไม่ถาวรในท้องถิ่น เช่น ไม้ไผ่ ไบจาก.....	4		
ใช้วัสดุใช้แล้ว/วัสดุเหลือใช้ เช่น หีบ ลัง.....	5		
อื่น ๆ (ระบุ).....	6		

H3. "ลักษณะการครอบครอง ที่อยู่อาศัย ของคนในครัวเรือน" (ไม่รวมที่ดิน)

เป็นเจ้าของ			
- มี ภาระการผ่อนชำระ.....	1	<input type="text"/>	H3
- ไม่มี ภาระการผ่อนชำระ.....	2	98	
เช่าซื้อ.....	3		
เช่า.....	4	} (ข้ามไปข้อ H5)	
อยู่โดยไม่เสียค่าเช่าเพราะ			
- เป็นส่วนหนึ่งของค่าง้าง.....	5		
- ให้อยู่เปล่า.....	6		
อื่น ๆ (ระบุ).....	7		

H4. "ลักษณะการครอบครอง ที่ดิน ที่เป็นที่ตั้งของที่อยู่อาศัย"

(ถามเฉพาะ H3 บันทึกที่รหัส 1 - 3)

เป็นเจ้าของ.....	1	<input type="text"/>	H4
เช่าซื้อที่ดิน.....	2	99	
เช่า.....	3		
ไม่เสียค่าเช่าที่ดิน.....	4		
อื่น ๆ (ระบุ).....	5		

H5. "ครัวเรือนนี้มีห้องนอนและห้องอื่น ๆ ที่ใช้นอนกี่ห้อง" (บันทึก "จำนวน" ซิตขวา)

(ถ้า ไม่มี บันทึก "0" ซิตขวา)

ห้องนอน.....	<input type="text"/>	<input type="text"/>	H5A
	100		
ห้องอื่น ๆ ที่ใช้นอน.....	<input type="text"/>	<input type="text"/>	H5B
	102		

H6. "ครัวเรือนนี้ส่วนใหญ่ใช้แสงสว่างชนิดใด"

ไฟฟ้า		<input type="text"/>	H6
- การไฟฟ้า.....	1	104	
- พลังงานแสงอาทิตย์ (โซลาเซลล์).....	2		
- บ้านถาวร.....	3		
อื่น ๆ (ระบุ).....	4		

H7. "ครัวเรือนนี้ส่วนใหญ่ใช้เชื้อเพลิงชนิดใดประกอบอาหาร"

ก๊าซ.....	1	<input type="text"/>	H7
ถ่าน/ฟืน/เศษไม้.....	2	105	
ไฟฟ้า.....	3		
น้ำมันก๊าด/อื่น ๆ (ระบุ).....	4		
ไม่มีการหุงต้ม.....	5		

H8. "ครัวเรือนนี้ส่วนใหญ่ใช้ส้วมประเภทใด"

ส้วมแบบนั่งหยอ้เท้า.....	1	<input type="text"/>	H8
ส้วมแบบนั่งยอง.....	2	106	
ส้วมแบบนั่งหยอ้เท้า และส้วมแบบนั่งยอง.....	3		
ส้วมหลุม/ส้วมถัง/ส้วมถ้ำยลงแม่น้ำ ลำคลอง.....	4		
ไม่มีส้วม.....	5		

H9. "ครัวเรือนนี้ส่วนใหญ่ใช้ น้ำดื่ม และน้ำใช้ จากแหล่งใด"

(บันทึกที่รหัสประเภท น้ำดื่ม ใน H9A และ
รหัสประเภท น้ำใช้ ใน H9B)

น้ำประปา.....	1	น้ำดื่ม	
น้ำประปาผ่านการบำบัด (ต้ม/กรอง).....	2	<input type="text"/>	H9A
น้ำบาดาล.....	3	107	
น้ำบ่อ.....	4	น้ำใช้	
น้ำจากแม่น้ำ/ลำธาร/คลอง/น้ำตก/ภูเขา.....	5	<input type="text"/>	H9B
น้ำฝน.....	6	108	
น้ำดื่มบรรจุขวด/ตู้ น้ำดื่มหยอดเหรียญ.....	7		
อื่น ๆ (ระบุ).....	8		

ตอนที่ 3 ลักษณะการอยู่อาศัยของครัวเรือนส่วนบุคคล (ต่อ)

 ให้บันทึกรหัสลงใน
HIO. "ณ วันที่ 1 ก.ค. 2553 ครัวเรือนเป็นเจ้าของเครื่องใช้เหล่านี้หรือไม่"

ถ้า "เป็นเจ้าของ" บันทึกรหัส "1"

"ไม่เป็นเจ้าของ" บันทึกรหัส "0"

โทรทัศน์.....	<input type="checkbox"/>	HIOA	เครื่องซักผ้า.....	<input type="checkbox"/>	HIOG
เครื่องเล่น VCD/DVD.....	<input type="checkbox"/>	HIOB	เครื่องปรับอากาศ.....	<input type="checkbox"/>	HIOH
โทรศัพท์มือถือ.....	<input type="checkbox"/>	HIOC	รถยนต์ส่วนบุคคล/รถจักรยานยนต์.....	<input type="checkbox"/>	HIOI
คอมพิวเตอร์.....	<input type="checkbox"/>	HIOD	รถจักรยานยนต์.....	<input type="checkbox"/>	HIOJ
ตู้เย็น/ตู้แช่.....	<input type="checkbox"/>	HIOE	รถแทรกเตอร์ 4 ล้อ.....	<input type="checkbox"/>	HIOK
ไมโครเวฟ/เตาอบ.....	<input type="checkbox"/>	HIOF	รถไถ 2 ล้อ (รถไถเดินตาม).....	<input type="checkbox"/>	HIOL

109 - 114

115 - 120

HIH. "ณ วันที่ 1 ก.ค. 2553 ในครัวเรือนมีอุปกรณ์/การใช้เทคโนโลยี เหล่านี้หรือไม่"

ถ้า "มี" บันทึกรหัส "1"

"ไม่มี" บันทึกรหัส "0"

เคเบิลทีวี.....	<input type="checkbox"/>	HIHA
	121	
จานดาวเทียม.....	<input type="checkbox"/>	HIHB
	122	
อินเทอร์เน็ต.....	<input type="checkbox"/>	HIIC
	123	



0 0 0 1



Confidential



Population and Housing Census 2010



100th Anniversary Population Census in Thailand
National Statistical Office

Form 2
(Enumeration form)

Part 1 - Identification of household

REG	CWT	AMP	TMB					
-----	-----	-----	-----	--	--	--	--	--

1-7

A. House registration number, road, alley, canal or neighborhood (Location name, if any) Tel:

B. Household location: Municipal area... 1	Non-municipal area.... 2	AREA	<input type="checkbox"/>	8
↓	↓	Name of municipality.....	Name of TAO.....	TAO
			<input type="checkbox"/>	<input type="checkbox"/>

9-11

C. Enumeration area..... **EA** **12-14**

D. Block/village no. **Name of village.....** **VILL** **15-16**

E. Type of household

Private household... 1	Group of people household.... 2	} (From form 1 C17-C18)	HH-TYPE	<input type="checkbox"/>	17
------------------------	---------------------------------	-------------------------	----------------	--------------------------	-----------

F. Household number **HH-NO** **18-20**

G. Language usually spoken in this household

Thai only..... 1	Thai and other..... 2	Other language only..... 3	LANG-SPEAK	<input type="checkbox"/>	21
------------------	-----------------------	----------------------------	-------------------	--------------------------	-----------

Specify language..... **OTHER-LANG** **22-23**

H. Number of household members (Record after enumeration) **TOTAL-MEM** **24-27**

Enumeration: Day.....Month.....2010 Editing and coding: Day.....Month.....2010

Full name: Full name:

Enumerator

Editor/coder

Part 2 Population questions

Ask everyone							
Ordered number	Names and surname	Relationship to household head	Sex	Age	Month and year of birth	Religion	
(May/may not have name in house registration)	Record military rank, title, name and surname In the following order:	"What relationship with household head is [name]?" Record code Member of private household Head..... 1 Spouse..... 2 Children (Including adopted and foster) - Unmarried..... 3 - Married..... 4 Child-in-law..... 5 Grandchildren..... 6 Parents, grandparents and other relatives..... 7 Non-relative/servants/workers... 8 Member of group of people household Workers..... 8 Monk..... 9 Others..... 0	Record code Male..... 1 Female..... 2	Record age at the last birthday before 1-July-10 If aged less than 1 year, record "0", align right	"Which month and year was [name] born?" - Record code of month and year of birth e.g. If born on June, 2525 B.E. Record month "6" year (B.E.) "525" (Record the last 3 digits) - If unknown month/year of birth "Leave it blank"	"What religion is [name]?" Record code Buddhism..... 1 Islam..... 2 Christianity.... 3 Hinduism..... 4 Confucianism... 5 Sikhism..... 6 Others..... 7 No religion..... 8	
F1	F2	F3	F4	F5	Month	Year (B.E.)	F8

□ □ □ □			□	□ □ □ □	□ □	2 □ □ □ □	□
□ □ □ □			□	□ □ □ □	□ □	2 □ □ □ □	□
□ □ □ □			□	□ □ □ □	□ □	2 □ □ □ □	□
□ □ □ □			□	□ □ □ □	□ □	2 □ □ □ □	□
□ □ □ □			□	□ □ □ □	□ □	2 □ □ □ □	□
□ □ □ □			□	□ □ □ □	□ □	2 □ □ □ □	□

Ask everyone		Ask people aged 3 years or over				
Nationality	Name in household registration	Education (As of 1-July-10)				
"What nationality is [name]?"	"Does [name] have his/her name in this household registration?"	Level	Record code	Level	Record code	Ask people who are currently studying in F11
		Not study/never attained/never completed..... 0 Study/graduated in - Preschool..... 1 - Primary school..... 2 - Lower secondary school..... 3 - Upper secondary school..... 4 - Vocational certificate..... 5 - Certificate, higher than upper secondary school 6 - Diploma..... 7 - High vocational certificate..... 8 - Bachelor..... 9 - Certificate, higher than bachelor..... 10 - Master..... 11 - Certificate, higher than master..... 12 - Ph.D..... 13 - Certificate, higher than Ph.D./medical specialist..... 14 - Non-formal education (Kor-Sor-Nor) 15 - International school education..... 16	Have in this household..... 1 Have in other place - This province..... 2 - Other province..... 3 Do not have in Thailand but in other country..... 4 Not at all..... 5	- Buddhist education - Dharma branch..... 17 - Pali branch..... 18 - Islamic school..... 19 - Others (e.g. short vocational course)..... 20	How to record Level of educational enrollment (F11), level of highest educational attainment (F12) - If currently enrolling/ever studied/already completed Record Level = code 1 - 20 Year = year/grade/level of non-formal education (If study in Dharma branch, record 1 st , 2 nd , 3 rd year) - If currently enrolling/ever studied/already completed, but unknown level/year Record level/year = 98 - If not study/never attained/never completed Record level and year = 0, align right	
		Educational enrollment "Is [name] currently studying?"		Highest educational attainment What is the highest level of education attained by [name]?		
		Level	Year/grade/level of non-formal education	Level	Year/grade/level of non-formal education	
F9	F10	F11		F12		F13

<input type="text"/>	<input type="text"/>	<input type="text"/>	<input type="text"/>	<input type="text"/>	<input type="text"/>	<input type="text"/>
<input type="text"/>	<input type="text"/>	<input type="text"/>	<input type="text"/>	<input type="text"/>	<input type="text"/>	<input type="text"/>
<input type="text"/>	<input type="text"/>	<input type="text"/>	<input type="text"/>	<input type="text"/>	<input type="text"/>	<input type="text"/>
<input type="text"/>	<input type="text"/>	<input type="text"/>	<input type="text"/>	<input type="text"/>	<input type="text"/>	<input type="text"/>
<input type="text"/>	<input type="text"/>	<input type="text"/>	<input type="text"/>	<input type="text"/>	<input type="text"/>	<input type="text"/>
<input type="text"/>	<input type="text"/>	<input type="text"/>	<input type="text"/>	<input type="text"/>	<input type="text"/>	<input type="text"/>
<input type="text"/>	<input type="text"/>	<input type="text"/>	<input type="text"/>	<input type="text"/>	<input type="text"/>	<input type="text"/>
<input type="text"/>	<input type="text"/>	<input type="text"/>	<input type="text"/>	<input type="text"/>	<input type="text"/>	<input type="text"/>
43	46	47	49	51	53	55



Part 2 Population questions (continued)

Ask people aged 10 years or over		Ask people aged 13 years or over			
Literacy		Ask female only			Marital status <i>(As of 1-July-10)</i>
"Can [name] read and write in Thai and/or other languages?"		"Does [name] have biological children?"	"How many biological children has [name] given birth to? <i>(Including still alive and deceased as of 1-July-10)</i>		
Thai	Other languages		Record code	Still alive children	Deceased children
Record code		Yes..... 1			Single..... 1
Able..... 1	- Able, specify the language	(Continued)			Married or consensual union..... 2
Unable..... 0	• If more than 1 language, specify the most fluent language	No..... 0			Widowed..... 3
	- Unable	(Skip to F18)			Divorced..... 4
	Record code "0", align right				Separated..... 5
					Ever married but unknown current status..... 6
			← If none, record "0", align right →		
			Living in this house	Living elsewhere	
	F14	F15	F16		F17
					F18

<input type="text"/>	<input type="text"/>	<input type="text"/>	<input type="text"/>	<input type="text"/>	<input type="text"/>	<input type="text"/>
<input type="text"/>	<input type="text"/>	<input type="text"/>	<input type="text"/>	<input type="text"/>	<input type="text"/>	<input type="text"/>
<input type="text"/>	<input type="text"/>	<input type="text"/>	<input type="text"/>	<input type="text"/>	<input type="text"/>	<input type="text"/>
<input type="text"/>	<input type="text"/>	<input type="text"/>	<input type="text"/>	<input type="text"/>	<input type="text"/>	<input type="text"/>
<input type="text"/>	<input type="text"/>	<input type="text"/>	<input type="text"/>	<input type="text"/>	<input type="text"/>	<input type="text"/>
<input type="text"/>	<input type="text"/>	<input type="text"/>	<input type="text"/>	<input type="text"/>	<input type="text"/>	<input type="text"/>
57	58	60	61	63	65	67



Part 2 Population questions (continued)

Ask people aged 15 years or over				Ask everyone	
Main occupation in the previous year (1-July-09 to 30-June-10) "During the past year, what occupation did [name] spend the most time?" - If not work, Record "Did not work" (Skip to F23) - If work, Record "responsibility..... and position (if possible)" (If more than one, Record the most time spent) e.g. Controlling warehouse system (Manager) Packing electrical wire into box Owner of tailor's shop/tailor Teacher in primary school Veterinarian Taxi driver/chauffeur Recording an account Electrical engineer Cultivating rice for sell Employed as dish cleaner Selling rice and curry (Record code at office)	Ask only those who record occupation in F19			Place of birth	
	Type of industry or activity of work place "What type of activity was [name]'s work place?" Record Type of industry/characteristics of work in details e.g. Soft drink product company Electrical wire factory Tailor's shop Secondary school Veterinary hospital Taxi service/private car driver service Dealer shop for construction equipments The Electricity Generating Authority Growing rice for sale Noodles' shop Rice and curry pushcart (Record code at office)	Work status "What was [name]'s work status?" Record code Employer..... 1 Own account worker without employee..... 2 Unpaid family worker..... 3 Government employee..... 4 State-owned enterprise employee..... 5 Private employee..... 6 Member of cooperative..... 7 (Record code by enumerator)	"At present, where is [name]'s work place?" - If the work place is in • Thailand Record province of work place • Overseas country Record code "78" - If not work Record code "98" (Record code by enumerator)	"What province/country was [name] born?" If born in • Thailand Record province of birth • Overseas country Record country of birth (Record code by enumerator)	
F19	F20	F21	F22	Province	Country

<input type="text"/>	<input type="text"/>	<input type="text"/>	<input type="text"/>	<input type="text"/>	<input type="text"/>
<input type="text"/>	<input type="text"/>	<input type="text"/>	<input type="text"/>	<input type="text"/>	<input type="text"/>
<input type="text"/>	<input type="text"/>	<input type="text"/>	<input type="text"/>	<input type="text"/>	<input type="text"/>
<input type="text"/>	<input type="text"/>	<input type="text"/>	<input type="text"/>	<input type="text"/>	<input type="text"/>
<input type="text"/>	<input type="text"/>	<input type="text"/>	<input type="text"/>	<input type="text"/>	<input type="text"/>
<input type="text"/>	<input type="text"/>	<input type="text"/>	<input type="text"/>	<input type="text"/>	<input type="text"/>
<input type="text"/>	<input type="text"/>	<input type="text"/>	<input type="text"/>	<input type="text"/>	<input type="text"/>
<input type="text"/>	<input type="text"/>	<input type="text"/>	<input type="text"/>	<input type="text"/>	<input type="text"/>



Part 2 Population questions (continued)

Ask everyone

Duration in current municipality/local administration "How many years has [name] lived continuously in this municipality/Tambon Administrative Organization?" Record code - Within this district Less than 1 year..... 0 1 year..... 1 2 years..... 2 3 years..... 3 4 years..... 4 Unknown accurate time but less than 5 yrs... 5 5 years or more/ since born..... 6 (If code 6, skip to F28)	Details of migration				Visible disabilities "Does [name] have difficulty in the following?" Record code No..... 0 Yes - Blindness in both eyes..... 1 - Unable to talk/communicate/ understand..... 2 - Lost arm or leg above wrist or ankle at least 1 side/ paralysis..... 3 - Psychiatric disorder/noisiness/ aggression/dumbness..... 4 - Autistic..... 5 - Delay in brain development/ mental retardation..... 6 - More than 1 disability as code 1 - 6..... 7	Respondent Record code Self..... 1 Household member..... 2 Person outside household... 3	
	Ask people who answer "0 - 5" in F24			Ask people who moved within Thailand			Reason for migration "Why did [name] migrate?" Record code Seek work..... 1 Job assignment..... 2 Education..... 3 Follow family..... 4 Return home..... 5 Change residence..... 6 Move to institutional household..... 7 Others..... 8
	Previous residence "What place did [name] live in before moving to this municipality/Tambon Administrative Organization?" (Only 1 answer)						
	Moved within this province	Move from other province	Move from overseas country	"Did [name] move from Municipal or TAO.?" Municipality... 1 TAO. 2			
Record	Record	Record	Record code	Record code	Record code		
Name of district	Name of province	Name of country (Skip to F27)					
District	Province	Country					
F24	F25			F26	F27	F28	F29

<input type="text"/>	<input type="text"/>	<input type="text"/>	<input type="text"/>	<input type="text"/>	<input type="text"/>	<input type="text"/>	<input type="text"/>
<input type="text"/>	<input type="text"/>	<input type="text"/>	<input type="text"/>	<input type="text"/>	<input type="text"/>	<input type="text"/>	<input type="text"/>
<input type="text"/>	<input type="text"/>	<input type="text"/>	<input type="text"/>	<input type="text"/>	<input type="text"/>	<input type="text"/>	<input type="text"/>
<input type="text"/>	<input type="text"/>	<input type="text"/>	<input type="text"/>	<input type="text"/>	<input type="text"/>	<input type="text"/>	<input type="text"/>
<input type="text"/>	<input type="text"/>	<input type="text"/>	<input type="text"/>	<input type="text"/>	<input type="text"/>	<input type="text"/>	<input type="text"/>
<input type="text"/>	<input type="text"/>	<input type="text"/>	<input type="text"/>	<input type="text"/>	<input type="text"/>	<input type="text"/>	<input type="text"/>
<input type="text"/>	<input type="text"/>	<input type="text"/>	<input type="text"/>	<input type="text"/>	<input type="text"/>	<input type="text"/>	<input type="text"/>
84	85	87	89	92	93	94	95

Part 3 Housing characteristics (private household only)

 Record code in
H1. "Type of dwelling"

 (If **more than 1**, record where household head lives)

Detached house.....	1	<input type="checkbox"/>	H1
Town house/twin house/town home.....	2	96	
Condominium/mansion.....	3		
Flat/apartment/hostel.....	4		
Shop house/row house/row room.....	5		
Room in house.....	6	}	(Skip to H3)
Room in office.....	7		
Vehicle (boat,raft,car).....	8		
Others (specify).....	0		

H2. "Construction materials" (Ask only if code in H1 is 1-5)

Cement or brick.....	1	<input type="checkbox"/>	H2
Wood.....	2	97	
Cement/brick and wood.....	3		
Non-permanent materials in local area, e.g. bamboo, thatch.....	4		
Reused materials, e.g. boxes, crates.....	5		
Others (specify).....	6		

H3. "Tenure of dwelling" (Excluding land)

Owned			
- With a loan.....	1	<input type="checkbox"/>	H3
- Outright.....	2	98	
Hire purchase.....	3		
Rent.....	4	}	(Skip to H5)
Living rent free			
- Employer-provided.....	5		
- Other rent free.....	6		
Others (specify).....	7		

H4. "Tenure of residential land" (Ask only if code in H3 is 1-3)

Owner.....	1	<input type="checkbox"/>	H4
Hire purchase.....	2	99	
Rent.....	3		
Rent-free.....	4		
Others (specify).....	5		

H5. "Number of rooms used for sleeping in this dwelling"

 (Record "**amount**", align right) (If **no**, record "**0**", align right)

Number of bedroom.....	<input type="text"/>	<input type="text"/>	H5A
	100		
Number of other rooms used for sleeping.....	<input type="text"/>	<input type="text"/>	H5B
	102		

H6. "Source of lighting used in this household"

Electricity		<input type="checkbox"/>	H6
- Electricity authority.....	1	104	
- Solarcell.....	2		
- Generator.....	3		
Others (specify).....	4		

H7. "Type of fuel used for cooking in this household"

Gas.....	1	<input type="checkbox"/>	H7
Charcoal/wood.....	2	105	
Electricity.....	3		
Kerosene/others (specify).....	4		
No cooking.....	5		

H8. "Type of toilet used in this household"

Sitting toilet.....	1	<input type="checkbox"/>	H8
Squat toilet.....	2	106	
Sitting and squat toilet.....	3		
Pit toilet/defecate into river or canal.....	4		
No toilet.....	5		

H9. "Main source of water for this household"

 (Record main source of **drinking water** in **H9A** and

 record main source of **water for general use** in **H9B**)

Tap water.....	1	Drinking	
Purified tap water (boiled or filtered).....	2	<input type="checkbox"/>	H9A
Groundwater.....	3	107	
Well.....	4	General use	
Water from river/canal/waterfall/mountain.....	5	<input type="checkbox"/>	H9B
Rain water.....	6	108	
Bottled water/water vending machine.....	7		
Others (specify).....	8		

Part 3 Housing characteristics (private household only) (continued)

 Record code in
H10. "List of assets owned by household members as of 1-July-10"

 If it **"has been owned"**, record **"1"**
"has not been owned", record **"0"**

 Television set..... **H10A**

 Washing machine..... **H10G**

 VCD/DVD player..... **H10B**

 Air conditioner..... **H10H**

 Mobile telephone..... **H10C**

 Private car/pickup truck/van..... **H10I**

 Computer..... **H10D**

 Motorbike..... **H10J**

 Fridge/freezer..... **H10E**

 Tractor, 4 wheels..... **H10K**

 Microwave/cooking oven..... **H10F**

 Tractor, 2 wheels (*walking tractor*) **H10L**

109 - 114

115 - 120

H11. "List of devices/technologies presented in this household as of 1-July-10"

 If it **"has been presented"**, record **"1"**
"has not been presented", record **"0"**

 Cable TV..... **H11A**
121

 Satellite dish..... **H11B**
122

 Internet..... **H11C**
123

นิยามศัพท์ทางประชากร

1. **อัตราส่วนเพศ (Sex ratio)** หมายถึง อัตราส่วนของผู้ชายต่อผู้หญิงในประชากรกลุ่มหนึ่ง ปกติจะแสดงจำนวนผู้ชายต่อผู้หญิง 100 คน
2. **อัตราการเพิ่มของประชากร (Growth rate)** หมายถึง อัตราซึ่งประชากรเพิ่มขึ้น (หรือลดลง) ในปีหนึ่งอันเป็นผลจากการเพิ่มตามธรรมชาติและการย้ายถิ่นสุทธิ แสดงในรูปร้อยละของประชากรที่ใช้เป็นฐาน
3. **อัตราส่วนการเป็นภาระ (อัตราส่วนพึ่งพิงทางอายุ : Age dependency ratio)** หมายถึง อัตราส่วนของประชากรที่อยู่ในกลุ่มอายุนอกวัยแรงงานต่อประชากรในวัยแรงงาน โดยมีข้อสมมุติว่า ประชากรในกลุ่มอายุนอกวัยแรงงานที่ต้องพึ่งพิงทางเศรษฐกิจ ได้แก่ กลุ่มประชากรวัยเด็ก (อายุต่ำกว่า 15 ปี) และกลุ่มประชากรสูงอายุ (อายุ 60 หรือ 65 ปีขึ้นไป) ส่วนประชากรที่เป็นที่พึ่งพิงทางเศรษฐกิจของประชากรกลุ่มอื่น คือ ประชากรวัยแรงงาน (อายุ 15-59 หรือ 15-64 ปี) อัตราส่วนการเป็นภาระแสดงอัตราส่วนต่อประชากร 100 คน
4. **อายุมัธยฐาน (Median age)** หมายถึง อายุตรงกลางซึ่งแบ่งประชากรออกเป็นสองส่วนจำนวนเท่า ๆ กัน โดยประชากรส่วนหนึ่งมีอายุน้อยกว่า และอีกส่วนหนึ่งมีอายุมากกว่าอายุตรงกลางนี้
5. **ความหนาแน่นของประชากร (Population density)** หมายถึง ประชากรต่อหน่วยของพื้นที่ (จำนวนบุคคลต่อตารางกิโลเมตร หรือจำนวนบุคคลต่อพื้นที่ที่ใช้การได้หนึ่งตารางกิโลเมตร)
6. **อายุเฉลี่ยแรกสมรส (Average Age at first marriage)** หมายถึง อายุเฉลี่ยของประชากรเมื่อเปลี่ยนสถานภาพจากโสดเป็นสมรส อายุเฉลี่ยเมื่อแรกสมรสเป็นดัชนีที่แสดงว่าประชากรส่วนใหญ่อยู่เป็นโสดจนถึงอายุเท่าไร
7. **บุตรเกิดรอด (Children ever born : CEB)** หมายถึง จำนวนลูกทั้งหมดที่มารดาได้ให้กำเนิดตั้งแต่เริ่มเข้าสู่วัยเจริญพันธุ์จนถึงปัจจุบัน
8. **บุตรที่มีชีวิตอยู่ (Children still living : CHL)** หมายถึง บุตรเกิดรอดที่ปัจจุบันยังมีชีวิตอยู่

คณะผู้จัดทำ CD - ROM

หน่วยงานเจ้าของเรื่อง

สำนักงานสถิติจังหวัดชลบุรี
โทร. 0 3879 1895

หน่วยงานผลิตและออกแบบ

กลุ่มบูรณาการข้อมูลสถิติ
สำนักสถิติพยากรณ์
โทร. 0 2141 7494

ตารางสถิติในรูปแบบ Format Excel

ตารางประชากร

ตารางสถิติในรูปแบบ Format Excel

ตารางประชากร

- ตารางที่ 1 ประชากรจำแนกตามเพศ ครั้วเรือนจำแนกตามประเภทของครั้วเรือน อำเภอ และเขตการปกครอง
- ตารางที่ 2 ประชากรจำแนกอายุรายปี เพศ และเขตการปกครอง
- ตารางที่ 3 ประชากรจำแนกตามกลุ่มอายุ เพศ อำเภอ และเขตการปกครอง
- ตารางที่ 4 ประชากรจำแนกตามศาสนา เพศ และเขตการปกครอง
- ตารางที่ 5 ประชากรจำแนกตามสัญชาติ เพศ และเขตการปกครอง
- ตารางที่ 6 ประชากรจำแนกตามภาษาที่ใช้พูดในครั้วเรือน เพศ และเขตการปกครอง
- ตารางที่ 7 ประชากรอายุ 3 ปีขึ้นไป จำแนกตามระดับชั้นที่กำลังเรียน กลุ่มอายุ เพศ และเขตการปกครอง
- ตารางที่ 8 ประชากรอายุ 3 ปีขึ้นไป จำแนกตามระดับชั้นที่เรียนสำเร็จ กลุ่มอายุ เพศ และเขตการปกครอง
- ตารางที่ 9 ประชากรอายุ 10 ปีขึ้นไป จำแนกตามการอ่านออกเขียนได้ กลุ่มอายุ เพศ และเขตการปกครอง
- ตารางที่ 10 ประชากรอายุ 13 ปีขึ้นไป จำแนกตามสถานภาพสมรส กลุ่มอายุ เพศ และเขตการปกครอง
- ตารางที่ 11 หญิงเคยสมรสอายุ 13 ปีขึ้นไป จำแนกตามจำนวนบุตรเกิดรอด จำนวนบุตรเกิดรอดโดยเฉลี่ย กลุ่มอายุของหญิง และเขตการปกครอง
- ตารางที่ 12 หญิงเคยสมรสอายุ 13 ปีขึ้นไป จำแนกตามจำนวนบุตรที่มีชีวิตอยู่ จำนวนบุตรที่มีชีวิตอยู่โดยเฉลี่ย กลุ่มอายุของหญิง และเขตการปกครอง
- ตารางที่ 13 ประชากรจำแนกตามลักษณะความพิการ เพศ และเขตการปกครอง
- ตารางที่ 14 ประชากรอายุ 15 ปีขึ้นไปทำงานในรอบปี จำแนกตามหมวดอาชีพ กลุ่มอายุ เพศ และเขตการปกครอง
- ตารางที่ 15 ประชากรอายุ 15 ปีขึ้นไปทำงานในรอบปี จำแนกตามหมวดอุตสาหกรรม กลุ่มอายุ เพศ และเขตการปกครอง
- ตารางที่ 16 ประชากรอายุ 15 ปีขึ้นไปทำงานในรอบปี จำแนกตามสถานภาพการทำงาน กลุ่มอายุ เพศ และเขตการปกครอง
- ตารางที่ 17 ประชากรจำแนกตามสถานที่เกิด เพศ และเขตการปกครอง
- ตารางที่ 18 ประชากรจำแนกตามลักษณะการย้ายถิ่น เพศ และเขตการปกครอง
- ตารางที่ 19 ประชากรที่ย้ายถิ่นภายใน 5 ปี จำแนกตามสถานที่อยู่ก่อนย้าย กลุ่มอายุ และเพศ
- ตารางที่ 20 ประชากรที่ย้ายถิ่นภายใน 5 ปี จำแนกตามเหตุผลของการย้ายถิ่น เพศ และเขตการปกครอง
- ตารางที่ 21 ประชากรจำแนกตามการมีชื่อในทะเบียนบ้าน เพศ และเขตการปกครอง
- ตารางที่ 22 ครั้วเรือนส่วนบุคคลจำแนกตามกลุ่มอายุของหัวหน้าครั้วเรือน เพศ และเขตการปกครอง

ตารางเคหะ

ตารางสถิติในรูปแบบ Format Excel

ตารางคะแนน

- ตารางที่ 1 คริวเรือส่วนบุคคล จำแนกตามประเภทของที่อยู่อาศัย การครอบครองที่อยู่อาศัย และเขตการปกครอง
- ตารางที่ 2 คริวเรือส่วนบุคคล จำแนกตามประเภทของที่อยู่อาศัย ลักษณะของที่อยู่อาศัย และเขตการปกครอง
- ตารางที่ 3 คริวเรือส่วนบุคคล จำแนกตามการถือกรรมสิทธิ์ที่ดิน การครอบครองที่อยู่อาศัย และเขตการปกครอง
- ตารางที่ 4 คริวเรือส่วนบุคคล จำแนกตามขนาดของครัวเรือน ประเภทของที่อยู่อาศัย และเขตการปกครอง
- ตารางที่ 5 คริวเรือส่วนบุคคล จำแนกตามเชื้อเพลิงส่วนใหญ่ที่ใช้ในการประกอบอาหาร ประเภทของที่อยู่อาศัย และเขตการปกครอง
- ตารางที่ 6 คริวเรือส่วนบุคคล จำแนกตามลักษณะการใช้ส้วม ประเภทของที่อยู่อาศัย และเขตการปกครอง
- ตารางที่ 7 คริวเรือส่วนบุคคล จำแนกตามแหล่งที่มาของน้ำดื่ม และน้ำใช้ส่วนใหญ่ ประเภทของที่อยู่อาศัย และเขตการปกครอง
- ตารางที่ 8 คริวเรือส่วนบุคคล จำแนกตามการเป็นเจ้าของเครื่องใช้ การมีอุปกรณ์เทคโนโลยี และเขตการปกครอง