



สำมะโนประชากรและเคหะ พ.ศ. 2553

The 2010 Population and Housing Census

จังหวัดกาญจนบุรี

Changwat Kanchanaburi



สำนักงานสถิติแห่งชาติ
National Statistical Office



หนังสือสำมะโนประชากรและเคหะ พ.ศ. ๒๕๕๓
สำนักงานสถิติแห่งชาติ

คำนำ

บทสรุปผู้บริหาร

ตัวชี้วัดที่สำคัญ พ.ศ. 2533 - 2553

บทที่ 1 บทนำ

- ❖ ความเป็นมา
- ❖ วัตถุประสงค์
- ❖ ประโยชน์ของข้อมูล
- ❖ ดัชนีรวม
- ❖ วันสำมะโน
- ❖ ข้อมูลที่เก็บรวบรวม
- ❖ วิธีการเก็บรวบรวมข้อมูล
- ❖ บทนิยาม
- ❖ ข้อสังเกตสำหรับผู้ใช้อข้อมูล

บทที่ 2 บทสรุป

ภาคประชากร

- ❖ ลักษณะทางประชากร
- ❖ ลักษณะทางสังคมและเศรษฐกิจ
- ❖ ภาวะเจริญพันธุ์
- ❖ การย้ายถิ่น

ภาคเคหะ

- ❖ ประเภทและลักษณะของที่อยู่อาศัย
- ❖ การครอบครองที่อยู่อาศัยและที่ดินที่เป็นที่ตั้งของที่อยู่อาศัย
- ❖ แหล่งที่มาของน้ำดื่ม น้ำใช้
- ❖ ประเภทของการใช้สอย
- ❖ การใช้เชื้อเพลิงในการประกอบอาหาร
- ❖ การเป็นเจ้าของเครื่องใช้ในครัวเรือน

สารบัญตารางสถิติ

- ❖ ตารางประชากร
- ❖ ตารางเคหะ

ภาคผนวก

- ❖ วิธีการประมาณผล
- ❖ แบบสอบถาม (แบบแจกนับ สปค.2)
- ❖ นิยามศัพท์ทางประชากร

คณะผู้จัดทำ CD-ROM

หน่วยงานที่เผยแพร่

ตารางสถิติในรูปแบบ Format Excel

- ❖ ตารางประชากร
- ❖ ตารางเคหะ

หน่วยงานเจ้าของเรื่อง	<p>สำนักสถิติสังคม สำนักงานสถิติแห่งชาติ โทรศัพท์ 0 2143 1334 0 2142 1254 โทรสาร 0 2143 8137 ไปรษณีย์อิเล็กทรอนิกส์ : spophouc@nso.go.th</p>
หน่วยงานที่เผยแพร่	<p>สำนักสถิติพยากรณ์ สำนักงานสถิติแห่งชาติ ศูนย์ราชการเฉลิมพระเกียรติ 80 พรรษา อาคารรัฐประศาสนภักดี ชั้น 2 ถนนแจ้งวัฒนะ เขตหลักสี่ กรุงเทพฯ 10210 โทรศัพท์ 0 2142 1234 0 2141 7501 โทรสาร 0 2143 8133 ไปรษณีย์อิเล็กทรอนิกส์ : services@nso.go.th</p>
ปีที่จัดพิมพ์	2555
Division-in-Charge	<p>Population Statistics Group Social Statistics Bureau National Statistical Office, Tel. +66 (0) 2143 1334 +66 (0) 2142 1254 Fax. +66 (0) 2143 8137 E-mail : spophouc@nso.go.th</p>
Distributed by	<p>Statistical Forecasting Bureau National Statistical Office, The Government Complex, Rattaprasasanabhakti Building, 2nd Floor, Chaeng Watthana Rd., Laksi, Bangkok 10210 Tel. +66 (0) 2142 1234 +66 (0) 2141 7501 Fax. +66 (0) 2143 8133 E-mail : services@nso.go.th</p>
Published	2012

คำนำ

สำนักงานสถิติแห่งชาติ ได้จัดทำสำมะโนประชากรและเคหะทุก 10 ปี ตามข้อเสนอแนะขององค์การสหประชาชาติ เพื่อเก็บรวบรวมข้อมูลพื้นฐานเกี่ยวกับจำนวนและลักษณะต่าง ๆ ทางเศรษฐกิจและสังคม ตลอดจนสภาพการอยู่อาศัยของประชากรทุกคนตามที่อยู่จริงทั่วราชอาณาจักร ดังนั้นการทำสำมะโนประชากรและเคหะจึงเป็นเสมือนการฉายภาพนิ่งของประชากรและเคหะของประเทศไทยในขณะเวลาหนึ่ง เพื่อแสดงให้เห็นจำนวนและลักษณะต่างๆ ของประชากรที่อยู่จริงในประเทศไทย ณ วันสำมะโน (1 กันยายน 2553)

เนื่องจากปริมาณงานทั้งประเทศมีจำนวนมาก การประมวลผลข้อมูลรายละเอียดไม่อาจแล้วเสร็จในเวลาอันสั้น สำนักงานสถิติแห่งชาติ ตระหนักถึงความต้องการใช้ข้อมูลอย่างรีบด่วนของผู้ที่เกี่ยวข้องทุก ๆ ฝ่าย จึงได้จัดทำรายงานผลเบื้องต้น จากสำมะโนประชากรและเคหะ พ.ศ. 2553 เพื่อเสนอผลที่สำคัญในภาพรวมของประชากรและที่อยู่อาศัยในระดับจังหวัด ภาค และเขตการปกครอง ต่อมาได้จัดทำรายงานผลล่วงหน้า โดยเลือกครัวเรือนตัวอย่าง 1% มาทำการประมวลผลก่อน เพื่อเสนอจำนวนและลักษณะต่าง ๆ ของประชากรและลักษณะของที่อยู่อาศัย ซึ่งเสนอผลในระดับภาคและระดับประเทศ

รายงานฉบับนี้ เป็นรายงานฉบับสมบูรณ์รายจังหวัด โดยประมวลผลข้อมูลจากครัวเรือนทั้งหมดในจังหวัด เพื่อเสนอข้อมูลรายละเอียดต่าง ๆ และตัวชี้วัดทางประชากร เศรษฐกิจ และสังคม ตลอดจนลักษณะของที่อยู่อาศัยในระดับจังหวัดตามเขตการปกครอง หลังจากรายงานผลรายจังหวัดเสร็จสิ้นแล้ว จะนำเสนอรายงานผลรายภาค และฉบับทั่วราชอาณาจักรต่อไป

สำมะโนประชากรและเคหะ พ.ศ. 2553 เป็นโครงการจัดเก็บข้อมูลสถิติขนาดใหญ่ที่ได้รับความร่วมมือจากภาคประชาชนในการให้ข้อมูลที่ถูกต้องตามความเป็นจริง มีการบูรณาการทรัพยากรและองค์ความรู้กับหน่วยงานภาครัฐและภาคเอกชน ทั้งในส่วนกลางและส่วนภูมิภาค ตลอดจนสื่อมวลชน ดังนั้นสำนักงานสถิติแห่งชาติจึงขอขอบคุณทุกท่านที่ได้ให้ความร่วมมืออย่างดีมา ณ ที่นี้

สำนักงานสถิติแห่งชาติ
กระทรวงเทคโนโลยีสารสนเทศและการสื่อสาร

บทสรุปผู้บริหาร

สำนักงานสถิติแห่งชาติ ได้จัดทำสำมะโนประชากรและเคหะทุก 10 ปี ตามข้อเสนอแนะขององค์การสหประชาชาติ ซึ่งขณะนี้ประมาณ 230 ประเทศทั่วโลกได้มีการจัดทำสำมะโนประชากร สำหรับการจัดทำของประเทศไทยในปี 2553 นี้ เป็นการจัดทำสำมะโนประชากรครั้งที่ 11 และสำมะโนเคหะครั้งที่ 5 ซึ่งเป็นวาระครบรอบ 100 ปีสำมะโนประชากรของประเทศไทย เพื่อแสดงให้เห็นจำนวน และลักษณะต่าง ๆ ของประชากรตามที่อยู่จริงในประเทศไทยและที่อยู่อาศัยจริงของประชากร ณ วันสำมะโน (1 กันยายน 2553)

จากการจัดเก็บข้อมูล พบว่า ในปี 2553 จังหวัดกาญจนบุรี มีประชากรที่อาศัยอยู่จริงภายในจังหวัด ณ วันสำมะโน (1 กันยายน 2553) จำนวนทั้งหมด 801,519 คน เป็นชาย 398,329 คน และหญิง 403,190 คน อำเภอที่มีจำนวนประชากรสูงสุดได้แก่อำเภอเมืองกาญจนบุรี มีประชากรจำนวน 169,316 คน เป็นชาย 86,676 คน และหญิง 82,639 คน รองลงมาเป็นอำเภอท่ามะกา มีจำนวน 138,582 คน เป็นชาย 67,696 คน และหญิง 70,886 คน โดยอำเภอที่มีจำนวนประชากรน้อยที่สุดคือ อำเภอศรีสวัสดิ์ มีเพียง 22,576 คน เป็นชาย 11,671 คน และหญิง 10,904 คน (แผนภูมิ 1)

เมื่อพิจารณาถึงขนาดของครัวเรือน พบว่า จังหวัดกาญจนบุรีมีขนาดของครัวเรือนเฉลี่ย 3.3 คน โดยอำเภอที่มีขนาดของครัวเรือนใหญ่ที่สุดคือ อำเภอสังขละบุรี มีขนาดของครัวเรือนเฉลี่ย 4.3 คน ต่อหนึ่งครัวเรือน รองลงมาเป็นอำเภอหนองปรือ มีขนาดครัวเรือนเฉลี่ยเท่ากับ 3.7 คน ต่อหนึ่งครัวเรือน ส่วนอำเภอที่มีขนาดครัวเรือนเล็กที่สุดคือ อำเภอเมืองกาญจนบุรี คือ 3.1 คน ต่อหนึ่งครัวเรือน

แผนภูมิ 1 จำนวนประชากร จำแนกตามเพศ รายอำเภอ และขนาดของครัวเรือน

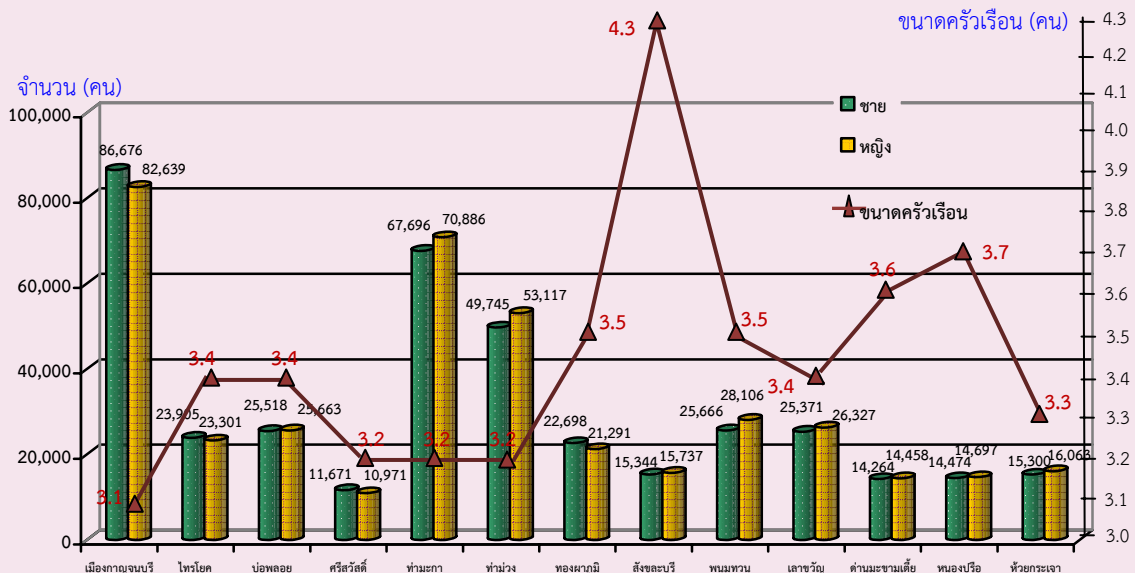

ในด้านการย้ายถิ่นของประชากรภายใน 5 ปี พบว่า ประชากรมีการย้ายถิ่น ร้อยละ 7.6 โดยส่วนใหญ่เป็นการย้ายภายในจังหวัด ร้อยละ 45.7 รองลงมา ย้ายมาจากจังหวัดอื่น ร้อยละ 35.3 และย้ายมาจากต่างประเทศ ร้อยละ 19.0

สำหรับเหตุผลในการย้ายถิ่นของประชากรนั้น พบว่า ส่วนใหญ่ย้ายเพื่อหางานทำ คิดเป็นร้อยละ 25.6 รองลงมาเป็นการย้ายที่อยู่อาศัย คิดเป็นร้อยละ 21.3 ย้ายเพื่อติดตามบุคคลในครัวเรือน ย้ายเข้าครัวเรือนสถาบัน ย้ายเพื่อหางานทำ ย้ายเพื่อการศึกษา และย้ายเพื่อกลับภูมิลำเนา คิดเป็นร้อยละ 18.2 , 16.9 , 11.1 , 5.6 และ 1.3 ตามลำดับ (แผนภูมิ 2)

แผนภูมิ 2 ร้อยละของประชากรที่มีการย้ายถิ่นภายใน 5 ปี จำแนกตามสถานที่อยู่ก่อนย้ายและเหตุผลในการย้ายถิ่น

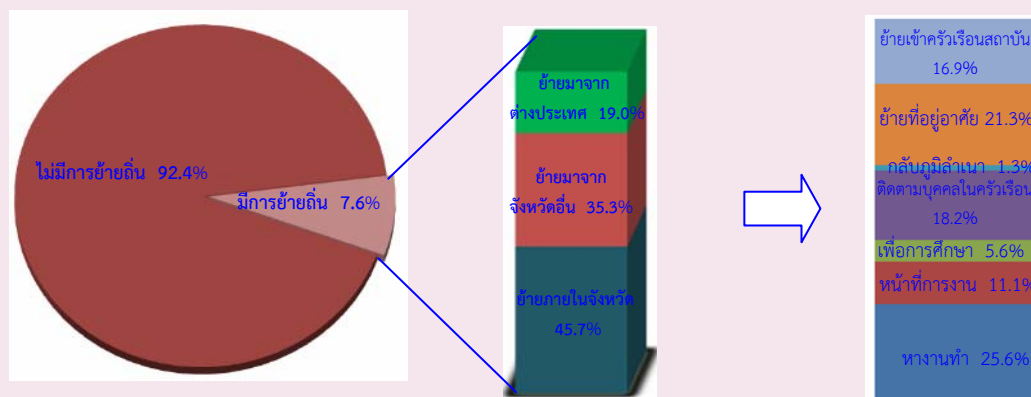

เมื่อพิจารณาการมีงานทำของประชากรในจังหวัดกาญจนบุรี พบว่า ประชากรที่มีงานทำสูงสุดอยู่ในช่วงอายุ 35 – 44 ปี คิดเป็นร้อยละ 25.3 รองลงมาเป็นช่วงอายุ 25 – 34 ปี คิดเป็นร้อยละ 22.8 ช่วงอายุ 45 – 54 ปี , 15 -24 ปี , 55 – 64 ปี คิดเป็นร้อยละ 22.1 , 12.7 , 11.8 ตามลำดับ และผู้ที่มีอายุ 65 ปีขึ้นไป มีงานทำเพียงร้อยละ 5.2

ในส่วนของผู้ไม่มีงานทำนั้น พบว่า ส่วนใหญ่ผู้ที่ไม่มีงานทำจะอยู่ในช่วงอายุ 15 – 24 ปี และอายุตั้งแต่ 65 ปีขึ้นไป เนื่องจากช่วงอายุดังกล่าว อยู่ในช่วงกำลังเรียนหนังสือ และเป็นผู้สูงอายุ มีมากถึงร้อยละ 37.7 และ 25.4 ตามลำดับ โดยช่วงอายุตั้งแต่ 25 – 64 ปี มีจำนวนที่ใกล้เคียงกัน เนื่องจากในแต่ละช่วงอายุดังกล่าว อยู่ในวัยทำงาน (แผนภูมิ 3)

แผนภูมิ 3 ร้อยละของประชากร จำแนกตามภาวะการทำงาน และช่วงอายุ

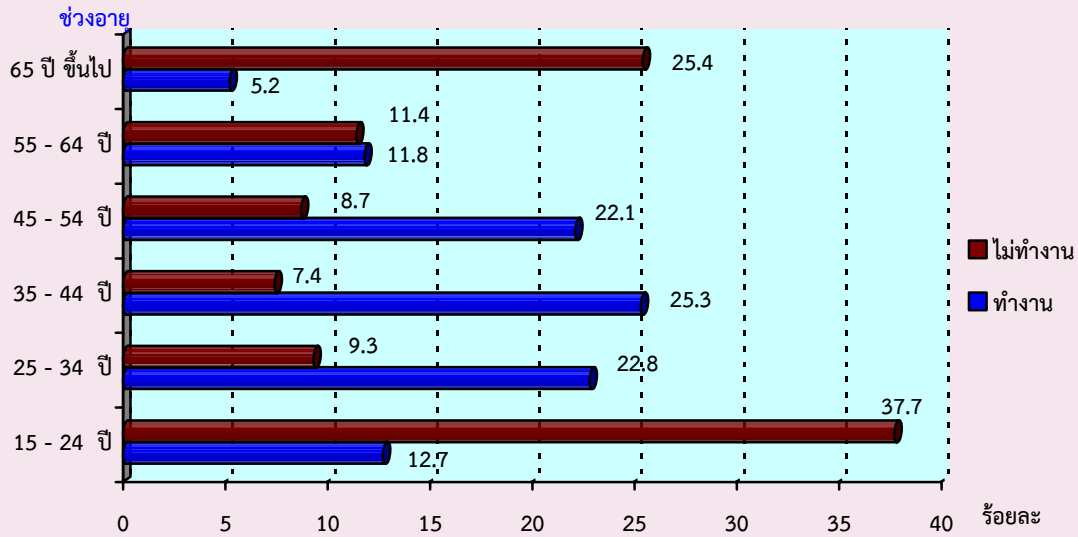

เมื่อพิจารณาแหล่งที่มาของน้ำดื่มที่ใช้บริโภค พบว่า คร้วเรือนส่วนบุคคลส่วนใหญ่บริโภคน้ำดื่มจากน้ำดื่มบรรจุขวด/ตู้ น้ำดื่มยอหดเหรียญ โดยคร้วเรือนในเขตเทศบาลบริโภคน้ำดื่มบรรจุขวด/ตู้ น้ำดื่มยอหดเหรียญมากกว่าคร้วเรือนนอกเขตเทศบาล คิดเป็นร้อยละ 57.8 และ 32.4 ตามลำดับ รองลงมาบริโภคน้ำประปาผ่านการบำบัดโดยการต้มหรือกรอง คิดเป็นร้อยละ 33.4 โดยมีสัดส่วนของคร้วเรือนนอกเขตเทศบาลมากกว่าในเขตเทศบาล คิดเป็นร้อยละ 35.4 และ 30.1 ตามลำดับ โดยน้ำดื่มที่คร้วเรือนใช้บริโภคน้อยที่สุด คือ น้ำบาดาลและน้ำบ่อ สัดส่วนคร้วเรือนในเขตเทศบาลและนอกเขตเทศบาลใกล้เคียงกัน (แผนภูมิ 4)

แผนภูมิ 4 ร้อยละของคร้วเรือนส่วนบุคคล จำแนกตามแหล่งที่มาของน้ำดื่ม และเขตการปกครอง

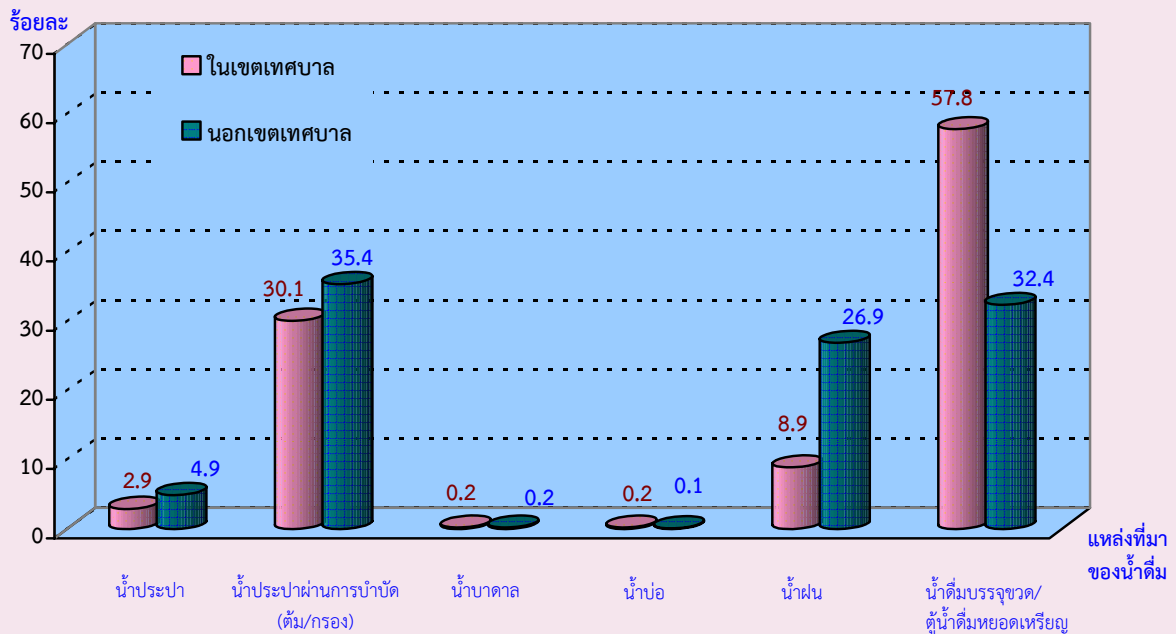

ลักษณะการใช้ส้วมของครัวเรือนส่วนบุคคล พบว่า ครัวเรือนส่วนใหญ่ใช้ส้วมแบบนั่งยอง โดยสัดส่วนของครัวเรือนนอกเขตเทศบาลจะสูงกว่าในเขตเทศบาล คิดเป็นร้อยละ 62.0 และ 55.1 ตามลำดับ รองลงมาครัวเรือนใช้ส้วมแบบนั่งห้อยเท้า โดยครัวเรือนในเขตเทศบาลจะสูงกว่านอกเขตเทศบาล คิดเป็นร้อยละ 39.4 และร้อยละ 35.1 ตามลำดับ ครัวเรือนที่มีส้วมทั้งแบบนั่งห้อยเท้าและแบบนั่งยอง ในเขตเทศบาลสูงกว่านอกเขตเทศบาล คิดเป็นร้อยละ 5.4 และร้อยละ 2.7 ตามลำดับ ส่วนครัวเรือนที่ใช้ส้วมหลุม/ส้วมถัง/ถ่ายลงแม่น้ำ ลำคลอง หรือไม่มีส้วม ส่วนใหญ่จะเป็นครัวเรือนนอกเขตเทศบาลที่มีถึงร้อยละ 0.3 ในเขตเทศบาลมีเพียงร้อยละ 0.1 (แผนภูมิ 5)

แผนภูมิ 5 ร้อยละของครัวเรือนส่วนบุคคล จำแนกตามลักษณะการใช้ส้วม และเขตการปกครอง

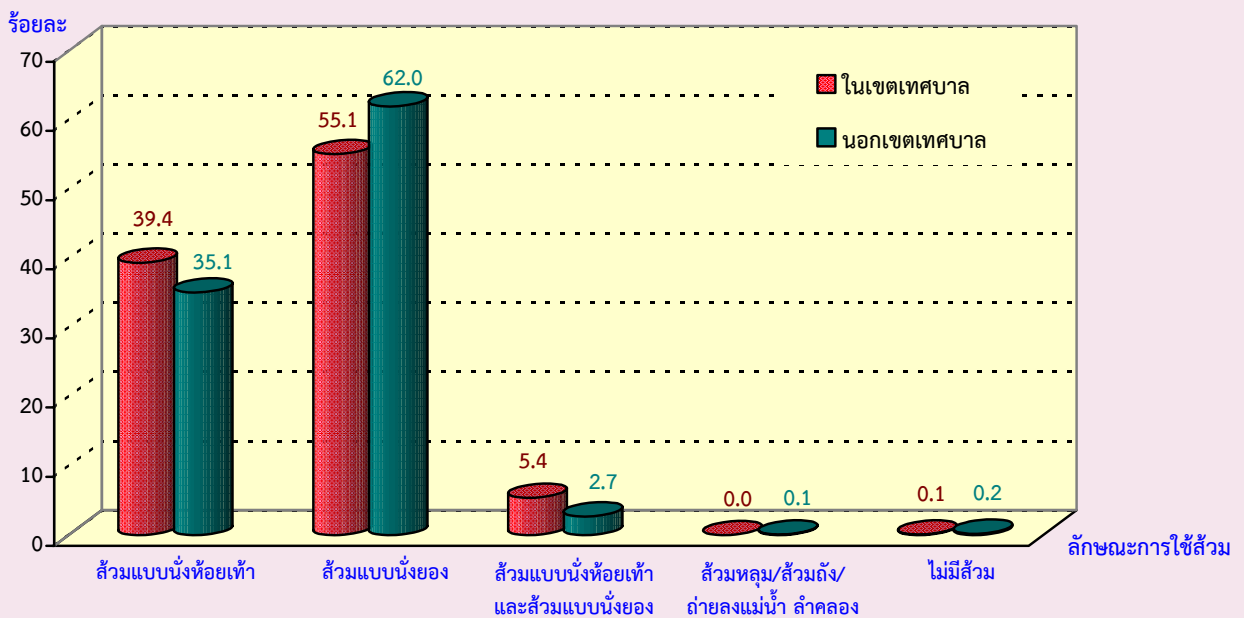

ตัวชี้วัดที่สำคัญของประชากรและที่อยู่อาศัย พ.ศ. 2533 - 2553 จังหวัดกาญจนบุรี

Key indicators of the population and housing 1990 - 2010

รายการ	2533	2543	2553	Items
	1990	2000	2010	
ลักษณะทางประชากร				Demographic characteristics
ประชากรรวม ('000)	641.0	734.4	801.5	Total population ('000)
ประชากรในเขตเทศบาล (%)	24.5	23.5	36.5	Population in municipal area (%)
อัตราส่วนเพศ (ชายต่อหญิง 100 คน)	99.5	98.4	98.8	Sex ratio (males per 100 females)
อัตราการเพิ่มของประชากรต่อปี	2.86	1.40	0.87	Annual growth rate
อายุมัธยฐาน (ปี)	23.6	28.1	33.7	Median age (years)
ประชากรตามหมวดอายุ				Population by age group
วัยเด็ก 0-14 ปี (%)	30.9	26.4	21.0	0-14 years (%)
วัยแรงงาน 15-59 ปี (%)	62.5	64.9	67.0	15-59 years (%)
วัยสูงอายุ 60 ปีขึ้นไป (%)	6.6	8.7	12.0	60 years and over (%)
อัตราส่วนการเป็นภาระ (ต่อประชากร 15-59 ปี 100 คน)				Age dependency ratio (per 100 adults 15-59 years)
รวม	60.0	54.1	49.2	Total
ประชากร 0-14 ปี	49.4	40.7	31.3	0 - 14 years
ประชากร 60 ปีขึ้นไป	10.5	13.4	17.9	60 years and over
อายุเฉลี่ยเมื่อแรกสมรส				Singulate mean age at first marriage (SMAM)
รวม	24.7	25.1	26.2	Total
ชาย	25.8	26.8	28.1	Males
หญิง	23.4	23.4	24.1	Females
ประชากรที่มีสัญชาติไทย (%)	na	96.0	91.9	Thai citizenship (%)
ประชากรที่ไม่ใช่สัญชาติไทย (%)	na	6.0	8.1	Non Thai citizenship (%)
ประชากรที่นับถือศาสนาพุทธ (%)	99.6	99.0	98.5	Buddhism (%)
ประชากรที่นับถือศาสนาคริสต์ (%)	0.2	0.6	1.0	Christianity (%)
ประชากรที่นับถือศาสนาอิสลาม (%)	0.1	0.3	0.4	Muslims (%)
ประชากรที่มีชื่อในทะเบียนบ้านตามที่อยู่อาศัยจริง (%)	na	na	82.7	Registered in actual resident (%)
ประชากรที่มีชื่อในทะเบียนบ้านภายในจังหวัดที่อยู่อาศัยจริง (%)	na	na	94.2	Registered in actual provincial resident (%)
การศึกษา				Education
จำนวนปีโดยเฉลี่ยที่สำเร็จการศึกษาของ				Average years of education
ประชากรอายุ 15 ปีขึ้นไป	5.2	6.2	7.4	attainment of population aged 15 years and over
ประชากรอายุ 6 -24 ปี ที่ไม่ได้กำลังเรียนหนังสือ (%)	57.3	40.8	33.4	Population aged 6-24 years not attending school (%)
การอ่านออกเขียนได้ของประชากรอายุ 15 ปี ขึ้นไป				Literacy of population aged 15 years and over
ประชากรที่อ่านและเขียนภาษาใดก็ได้ (%)	na	87.4	98.8	Population can read and write the language (%)
ประชากรที่อ่านและเขียนภาษาไทยได้ (%)	90.0	na	94.2	Population can read and write Thai language (%)
ประชากรที่อ่านและเขียนภาษาอื่นได้ (%)	na	na	25.3	Population can read and write others language (%)

na : ไม่มีข้อมูลในปีนั้น

not available

ตัวชี้วัดที่สำคัญของประชากรและที่อยู่อาศัย พ.ศ. 2533 - 2553 (ต่อ)

Key indicators of the population and housing 1990 - 2010 (Contd.)

รายการ	2533	2543	2553	Items
	1990	2000	2010	
การทำงานของประชากรอายุ 15 ปี ขึ้นไป				Employment of population aged 15 years and over
ประชากรที่ทำงานในรอบปีทั้งสิ้น (%)	82.3	74.7	75.3	Population work in the last year (%)
ประชากรที่ทำงานในภาคเกษตรกรรม (%)	75.0	56.7	53.3	Population in agricultural sector (%)
สถานภาพการทำงาน (%)				Work status (%)
นายจ้าง	10.0	0.8	1.9	Employers
ธุรกิจส่วนตัวโดยไม่มีลูกจ้าง	29.0	29.5	31.2	Own account workers
ลูกจ้าง (รัฐบาล/รัฐวิสาหกิจ/เอกชน)	26.8	40.6	44.5	Employees
ช่วยธุรกิจในครัวเรือนโดยไม่ได้รับค่าจ้าง	43.2	29.1	22.3	Unpaid family workers
การรวมกลุ่ม	na	a	0.2	Members of producers' cooperatives
ภาวะเจริญพันธุ์				Fertility
จำนวนบุตรเกิดรอดเฉลี่ย (ต่อสตรีเคยสมรสอายุ 15-49 ปี)	2.32	2.02	1.72	Mean number of children ever born (Per ever married woman 15-49 years)
จำนวนบุตรที่มีชีวิตอยู่โดยเฉลี่ย (ต่อสตรีเคยสมรสอายุ 15-49 ปี)	2.27	1.95	1.69	Mean number of children still living (Per ever married woman 15-49 years)
การย้ายถิ่น				Migration
การย้ายถิ่นในช่วง 5 ปี				Five years migration
ประชากรที่ย้ายถิ่นภายใน 5 ปี (%)	6.9	5.0	7.6	Population who migrated within previous 5 years (%)
ประชากรที่ไม่ได้อาศัยอยู่ในจังหวัดที่เกิด (%)	17.7	23.2	17.7	Population who were not living in province of birth (%)
ลักษณะของครัวเรือน				Households characteristics
จำนวนครัวเรือนทั้งสิ้น	146,014	189,415	236,125	Total households
จำนวนครัวเรือนกลุ่มบุคคล	516	854	1,461	Collective households
จำนวนครัวเรือนส่วนบุคคล	145,498	188,561	234,664	Private households
- ขนาดครัวเรือนเฉลี่ย	4.4	3.8	3.3	- Average households size
- ครัวเรือนคนเดียว (%)	6.1	9.4	17.4	- One person households (%)
- ครัวเรือนที่มีหัวหน้าครัวเรือนเป็นหญิง (%)	17.6	27.2	36.6	- Female - headed households (%)

na : ไม่มีข้อมูลในปีนั้น

not available

a : น้อยกว่า 0.1

Less than 0.1

ตัวชี้วัดที่สำคัญของประชากรและที่อยู่อาศัย พ.ศ. 2533 - 2553 (ต่อ)

Key indicators of the population and housing 1990 - 2010 (Contd.)

รายการ	2533	2543	2553	Items
	1990	2000	2010	
ลักษณะของที่อยู่อาศัย				Housing characteristics
ที่อยู่อาศัยของครัวเรือนใช้วัสดุไม่ถาวร (%)	18.0	11.8	0.2	Households living in non-permanent materials dwelling (%)
ครัวเรือนที่เป็นเจ้าของที่อยู่อาศัย (%)	82.9	80.2	94.1	Households with ownership (%)
ครัวเรือนที่มีส่วนถูกสุขลักษณะ (%)	84.6	95.8	99.8	Households with sanitation (%)
ครัวเรือนที่มีน้ำดื่มสะอาด (%) ^{1/}	80.7	93.5	99.6	Households with safe drinking water (%) ^{1/}
ครัวเรือนที่มีคอมพิวเตอร์ (%)	na	na	20.2	Households with computer (%)
ครัวเรือนที่มีโทรศัพท์มือถือ (%)	na	na	90.2	Households with mobile phone (%)
ครัวเรือนที่มีอินเทอร์เน็ต (%)	na	na	7.6	Households with Internet (%)

na : ไม่มีข้อมูลในปีนั้น

not available

1/ น้ำดื่มสะอาด ได้แก่ น้ำประปา น้ำประปาผ่านการบำบัด (ต้ม/กรอง) น้ำฝน น้ำดื่มบรรจุขวด/ตู้ น้ำดื่มหยอดเหรียญ

Safe drinking water included tap water, treated water, rain water, bottled drinking water.

ปี 2543 น้ำดื่มสะอาด รวมน้ำบาดาล/น้ำบ่อที่ไม่ใช่สาธารณะ

In 2000 : Safe drinking water included private well.

บทที่ 1

บทนำ

1. ความเป็นมา

ประเทศไทยได้จัดทำสำมะโนประชากรขึ้นเป็นครั้งแรกเมื่อ พ.ศ. 2452 และต่อมาใน พ.ศ. 2462 2472 2480 และ 2490 ซึ่งทั้ง 5 ครั้ง จัดทำโดยกระทรวงมหาดไทย (เรียกว่าสำมะโนครัว)

สำนักงานสถิติแห่งชาติ จัดทำสำมะโนประชากรตั้งแต่ พ.ศ. 2503 ตามพระราชบัญญัติสถิติ พ.ศ. 2495 และได้จัดทำทุกกระยะ 10 ปี (2513 2523 2533 และ 2543) ตามอำนาจหน้าที่ที่กำหนดในพระราชบัญญัติสถิติ พ.ศ. 2508 ซึ่งสอดคล้องกับข้อเสนอแนะขององค์การสหประชาชาติ (United Nation) ที่ต้องการให้ประเทศต่างๆ เก็บรวบรวมข้อมูลสถิติเกี่ยวกับประชากรและลักษณะต่างๆ ตลอดจนสภาพการอยู่อาศัยของประชากรในประเทศอย่างน้อยทุกกระยะ 10 ปี ในปีคริสต์ศักราชที่ลงท้ายด้วย “0” เพื่อให้มีข้อมูลใช้ในการพัฒนาประเทศได้อย่างเหมาะสม และสามารถเปรียบเทียบข้อมูลระหว่างประเทศได้ และตั้งแต่ พ.ศ. 2513 เป็นต้นมา สำนักงานสถิติแห่งชาติได้จัดทำสำมะโนประชากรและเคหะไปพร้อมๆ กับการทำสำมะโนประชากรด้วย สำหรับสำมะโนประชากรและเคหะ พ.ศ. 2553 ตามพระราชบัญญัติสถิติ พ.ศ. 2550 จึงนับเป็นสำมะโนประชากรและเคหะครั้งที่ 11 ซึ่งครบรอบ 100 ปี สำมะโนประชากรประเทศไทย และเป็นการทำสำมะโนเคหะครั้งที่ 5 ของประเทศ

2. วัตถุประสงค์

1. เพื่อเก็บรวบรวมข้อมูลโครงสร้างประชากรและที่อยู่จริง และที่อยู่อาศัย เช่น เพศ อายุ ศาสนา สัญชาติ การศึกษา สถานภาพการสมรส การทำงาน และประเภทที่อยู่อาศัย เป็นต้น
2. เพื่อให้ได้ข้อมูลในระดับพื้นที่ย่อย (หมู่บ้าน เทศบาล)
3. เพื่อวัดการเปลี่ยนแปลงโครงสร้างของประชากรและที่อยู่อาศัยในรอบ 10 ปี

3. ประโยชน์ของข้อมูล

ข้อมูลจำนวนประชากรและโครงสร้างของประชากรตามที่อยู่จริง สามารถนำไปใช้ประโยชน์ ดังนี้

3.1 ภาครัฐ

1. ใช้กำหนดนโยบาย และวางแผนด้านประชากร สังคม เศรษฐกิจ และสิ่งแวดล้อม ในระดับประเทศและท้องถิ่นได้อย่างถูกต้องและเหมาะสม
2. จัดเตรียมงบประมาณ เพื่อหาสาธารณูปโภคและบริการขั้นพื้นฐานต่าง ๆ ได้ตรงตามความต้องการและจำเป็นที่แท้จริงในพื้นที่ (หมู่บ้าน เทศบาล ตำบล อำเภอ จังหวัด)
3. ใช้เป็นฐานในการคาดประมาณจำนวนประชากรในอนาคต (Population Projection)

4. ใช้ในการประเมินผลแผนพัฒนาเศรษฐกิจและสังคมแห่งชาติฉบับที่ 10 (พ.ศ. 2550-2554) และจัดเตรียมแผนฯ ฉบับที่ 11 (พ.ศ. 2555-2559)

5. ใช้เป็นกรอบในการเลือกตัวอย่าง (Sampling Frame) สำหรับการสำรวจในรายละเอียด เฉพาะเรื่องด้านต่างๆ ของประชากรและครัวเรือน

3.2 ภาคเอกชน

ใช้ข้อมูลโครงสร้างและความหนาแน่นของประชากรในพื้นที่ต่าง ๆ ประกอบการตัดสินใจดำเนินธุรกิจ เช่น การตั้งร้านค้า การขยายกิจการ การออกผลิตภัณฑ์/บริการใหม่ ๆ สู่ลูกค้ากลุ่มเป้าหมาย เป็นต้น

3.3 ภาคประชาชน

ได้รับความอยู่ดีมีสุข เนื่องจากได้รับการจากภาครัฐอย่างพอเพียงและทั่วถึง

4. คุ่มรวม

หมายถึง ประชากรและสถานที่ที่ประชากรให้อยู่อาศัยจริง ที่จะถูกเก็บรวบรวมข้อมูลในครั้งนี้ หมายถึง

4.1 ประชากรที่อยู่ในคุ่มรวม ได้แก่

- คนไทยทุกคนที่อาศัยอยู่ในประเทศไทยในวันสำมะโน
- คนที่มีสถานที่อยู่ปกติในประเทศไทย แต่วันสำมะโนไปต่างประเทศชั่วคราว (ไม่ได้ตั้งใจจะตั้งหลักแหล่ง)
- เจ้าหน้าที่ฝ่ายพลเรือนและทหาร รวมทั้งคณะทูตของประเทศไทย พร้อมทั้งครอบครัว ซึ่งมีสำนักงานอยู่ในต่างประเทศ
- คนต่างชาติ/ต่างด้าวที่เข้ามาอยู่ในประเทศไทยเป็นระยะเวลาตั้งแต่ 3 เดือนขึ้นไป นับถึงวันสำมะโน

4.2 ประชากรที่ไม่อยู่ในคุ่มรวม ได้แก่

- เจ้าหน้าที่ฝ่ายพลเรือนและทหาร รวมทั้งคณะทูตต่างประเทศ พร้อมทั้งครอบครัว ซึ่งมีสำนักงานอยู่ในประเทศไทย
- คนต่างชาติ/ต่างด้าวที่เข้ามาอยู่ในประเทศไทยเป็นระยะเวลาไม่ถึง 3 เดือน นับถึงวันสำมะโน
- ผู้อพยพหรือผู้หลบหนีเข้าเมือง ซึ่งอยู่ในค่ายอพยพที่รัฐบาลกำหนด

4.3 คุ่มรวมเคหะ ได้แก่

- สถานที่ที่ให้อยู่อาศัยจริงในประเทศไทยของประชากร ได้แก่ บ้าน อาคาร สิ่งปลูกสร้าง เรือ แพ รถ ห้องภายในสำนักงาน ที่สาธารณะ ได้สะพาน ฯลฯ

5. วันสำมะโน

การทำสำมะโนประชากรและเคหะในครั้งนี้ กำหนดให้ วันที่ 1 กันยายน พ.ศ. 2553 เป็นวันสำมะโน เพื่อใช้อ้างอิงในการนับ จำนวนบ้าน ประชากร และครัวเรือน

6. ข้อมูลที่เก็บรวบรวม

- 1) ข้อมูลเกี่ยวกับประชากรและครัวเรือน ได้แก่ จำนวนประชากรและครัวเรือน เพศ อายุ ศาสนา สัญชาติ ภาษาที่ใช้พูด ขนาดและประเภทของครัวเรือน เพื่อศึกษาลักษณะโครงสร้างประชากร และครัวเรือน
- 2) ข้อมูลเกี่ยวกับการศึกษา ได้แก่ จำนวนนักเรียนและนักศึกษาที่กำลังเรียนในแต่ละชั้น จำนวนผู้จบการศึกษาในแต่ละระดับ การอ่านออกเขียนได้ เพื่อทราบระดับการศึกษาและการรู้หนังสือของประชากร
- 3) ข้อมูลเกี่ยวกับการทำงาน ได้แก่ อาชีพหลัก ลักษณะงาน หรือประเภทกิจการ สถานภาพการทำงาน เพื่อศึกษาถึงการมีงานทำ และลักษณะการทำงานของประชากร
- 4) ข้อมูลเกี่ยวกับภาวะเจริญพันธุ์ ได้แก่ สถานภาพสมรส จำนวนบุตรเกิดรอด เพื่อศึกษาภาวะเจริญพันธุ์ของประชากร
- 5) ข้อมูลเกี่ยวกับการย้ายถิ่น ได้แก่ จังหวัด/ประเทศที่เกิด จังหวัด/ประเทศที่อยู่ก่อนย้าย การย้ายถิ่นระหว่างเมืองและชนบท เพื่อศึกษาลักษณะการย้ายถิ่นของประชากร
- 6) ข้อมูลเกี่ยวกับเคหะ ได้แก่ ประเภทและลักษณะของที่อยู่อาศัย การครอบครองที่อยู่อาศัย การใช้แสงสว่าง การใช้ส้วม ประเภทของเชื้อเพลิงที่ใช้ แหล่งน้ำดื่ม น้ำใช้ และเครื่องใช้ในครัวเรือนประเภทต่าง ๆ เพื่อทราบถึงระดับความเป็นอยู่และสุขลักษณะของประชากร

7. วิธีการเก็บรวบรวมข้อมูล

การเก็บรวบรวมข้อมูลโครงการสำมะโนประชากรและเคหะ พ.ศ. 2553 ได้ดำเนินการพร้อมกันทั่วประเทศ ระหว่างวันที่ 1 กันยายน – 31 ตุลาคม 2553 โดยกำหนดวิธีการเก็บรวบรวมข้อมูลไว้ 4 วิธี คือ

- 1) การสัมภาษณ์โดยพนักงานสนาม เป็นวิธีหลักในการเก็บรวบรวมข้อมูลในการทำสำมะโนประชากรและเคหะครั้งนี้ หมายถึง การส่งพนักงานสนามออกไปสอบถามข้อมูลแต่ละครัวเรือนตามที่อยู่อาศัยจริง
- 2) การทอดแบบ เป็นวิธีที่ผู้ให้ข้อมูลต้องการบันทึกข้อมูลด้วยตนเอง โดยพนักงานสนามมอบแบบสอบถาม พร้อมซองบรรจุแบบให้กับผู้ให้ข้อมูล แล้วนัดหมายมารับ หรือ ส่งคืนทางไปรษณีย์โดยไม่ต้องเสียค่าส่ง
- 3) การให้ข้อมูลทางอินเทอร์เน็ต เป็นวิธีที่ผู้ให้ข้อมูลต้องการบันทึกข้อมูลด้วยตนเองในระบบอินเทอร์เน็ต (Internet)
- 4) การให้ข้อมูลทางโทรศัพท์ เป็นวิธีที่ผู้ให้ข้อมูลต้องการให้ข้อมูลโดยการให้สัมภาษณ์ทางโทรศัพท์ (Telephone Interview Center : TIC)

8. บทนิยาม

ภาคประชากร

8.1 ประเภทของครัวเรือน

ครัวเรือนส่วนบุคคล หมายถึง ครัวเรือนของบุคคลทั่วไป ซึ่งอาจประกอบด้วยบุคคลคนเดียวหรือหลายคน อาศัยอยู่ในบ้านหรือสถานที่อยู่เดียวกัน หรือในบริเวณเดียวกัน จัดหาหรือใช้สิ่งอุปโภคบริโภคอันจำเป็นแก่การครองชีพร่วมกัน โดยบุคคลเหล่านี้อาจเป็นญาติหรือไม่เป็นญาติกันก็ได้

ครัวเรือนกลุ่มบุคคล หมายถึง ครัวเรือนซึ่งประกอบด้วยบุคคลหลายคนประเภทเดียวกัน มาอยู่รวมกันโดยมีกฎหรือระเบียบข้อบังคับระบุไว้ให้มาอยู่รวมกัน แบ่งเป็น 2 ประเภท

1) **ครัวเรือนประเภทคนงาน** หมายถึง คนงานที่อาศัยอยู่รวมกันในบริเวณโรงงานหรือในสถานที่ที่นายจ้างเป็นผู้จัดหาที่พักให้อยู่รวมกัน แยกต่างหากจากครัวเรือนนายจ้าง โดยไม่เสียค่าที่พัก

2) **ครัวเรือนสถาบัน** หมายถึง ครัวเรือนที่อยู่รวมกันอย่างมีกฎระเบียบ เช่น วัด เรือนจำ กรม กองทหาร หอพักนักเรียนประจำ หอพักในมหาวิทยาลัย เป็นต้น

8.2 อายุ

หมายถึง อายุเต็มปีบริบูรณ์ นับถึงวันคล้ายวันเกิดครั้งสุดท้าย ก่อนวันที่ 1 กันยายน พ.ศ. 2553

8.3 การอ่านออกและเขียนได้

หมายถึง ความสามารถอ่านออกและเขียนภาษาใดๆ ก็ได้ ในประโยคง่ายๆ โดยเข้าใจ ความหมาย และสามารถใช้ในชีวิตประจำวันได้ รวมทั้งภาษาเบรลล์ของคนตาบอดด้วย ถ้าอ่านออกเพียงอย่างเดียวแต่เขียนไม่ได้ถือว่าเป็นผู้ที่อ่านและเขียนไม่ได้

8.4 สถานภาพสมรส

หมายถึง ความผูกพันระหว่างชายกับหญิงในการเป็นสามีภรรยา ดังนี้

โสด ได้แก่ ผู้ที่ไม่เคยสมรส หรือไม่เคยอยู่ร่วมกับใครฉันท์สามีภรรยา

สมรส ได้แก่ ผู้ที่อยู่รวมกันฉันท์สามีภรรยา ไม่ว่าจะได้ทำการสมรสกันถูกต้องตามกฎหมายหรือไม่ก็ตาม แม้ว่าจะห่างไปสัมพันธ์สามีและภรรยาจะไม่อยู่ด้วยกัน แต่ยังคงมีความสัมพันธ์ฉันท์สามีภรรยา

หม้าย ได้แก่ ผู้ที่คู่สมรสได้ตายไปแล้ว และขณะนี้ยังไม่ได้สมรสใหม่

หย่า ได้แก่ สามีภรรยาที่หย่ากันโดยถูกต้องตามกฎหมายแล้ว

แยกกันอยู่ ได้แก่ ผู้ที่ไม่ได้อยู่รวมกันฉันท์สามีภรรยาแล้ว แต่ยังไม่ได้หย่ากันโดยถูกต้องตามกฎหมาย

เคยสมรสแต่ไม่ทราบสถานภาพ ได้แก่ ผู้ที่เคยสมรสแต่ไม่ทราบว่าสถานภาพใดแน่

8.5 งาน

หมายถึง งานที่ทำเพื่อก่อให้เกิดรายได้หรือเกิดผลผลิต ได้แก่ การทำงานเป็นลูกจ้างเอกชน ลูกจ้างรัฐบาล หรือรัฐวิสาหกิจ หรือองค์กรระหว่างประเทศ การประกอบธุรกิจ อุตสาหกรรม วิชาชีพ และการประกอบการเกษตร

8.6 อาชีพ

หมายถึง ประเภทหรือชนิดของงานที่ผู้นั้นทำอยู่ ซึ่งก่อให้เกิดรายได้หรือเกิดผลผลิต เช่น ครูสอนดนตรี วิศวกรไฟฟ้า สมุหบัญชี ตำรวจ แพทย์ทั่วไป ทันตแพทย์ พยาบาล นักหนังสือพิมพ์ นักมวย ทำนาข้าว ทำสวนทุเรียน ทำไร่ข้าวโพด รับจ้างกรีดยาง ขับรถแท็กซี่ ขับรถกระบะส่งของ ภารโรง เป็นต้น

8.7 อาชีพหลัก

หมายถึง งานที่ใช้เวลาทำมากที่สุดในรอบ 12 เดือนที่แล้ว ถ้ามีการทำงานเพียง 1 อาชีพให้ถืออาชีพนั้นเป็นอาชีพหลัก

- ถ้ามีการทำงานมากกว่า 1 อาชีพ ให้ถือการทำงานที่ใช้เวลาทำมากที่สุดเป็นอาชีพหลัก
- ถ้าใช้เวลาทำเท่าๆ กัน ให้ถือการทำงานที่ทำรายได้สูงกว่าเป็นอาชีพหลัก

8.8 ประเภทกิจการหรือลักษณะกิจกรรมของสถานที่ทำงาน

หมายถึง ประเภทของกิจกรรมทางเศรษฐกิจที่ได้ดำเนินการโดยสถานประกอบการที่บุคคลนั้นกำลังทำงานอยู่ หรือประเภทของธุรกิจซึ่งบุคคลนั้นได้ดำเนินการอยู่ เช่น ร้านตัดเย็บเสื้อผ้า ธนาคารพาณิชย์ โรงพยาบาลสัตว์ โรงเรียนระดับมัธยมศึกษา เป็นต้น

8.9 สถานภาพการทำงาน

หมายถึง สถานะของบุคคลในการทำงานเชิงเศรษฐกิจทุกประเภท ได้แก่

นายจ้าง หมายถึง ผู้ประกอบธุรกิจของตนเอง (อาจมี “หุ้นส่วน” หรือไม่มีก็ได้) เพื่อหวังผลกำไรหรือส่วนแบ่ง และได้จ้างบุคคลตั้งแต่ 1 คนขึ้นไปมาทำงานให้ธุรกิจในฐานะ “ลูกจ้าง” โดยเป็นการจ้างงานบนพื้นฐานของความต่อเนื่อง **ไม่รวม** ผู้ที่จ้างคนมาทำงานบ้าน ซึ่งไม่เกี่ยวกับธุรกิจ

ผู้ประกอบธุรกิจส่วนตัวโดยไม่มีลูกจ้าง หมายถึง ผู้ประกอบธุรกิจของตนเอง (อาจมี “หุ้นส่วน” หรือไม่มีก็ได้) เพื่อหวังผลกำไรหรือส่วนแบ่ง และไม่มีกรจ้าง “ลูกจ้าง” (ที่เป็นการจ้างงานบนพื้นฐานของความต่อเนื่อง) แต่อาจมีสมาชิกในครัวเรือนหรือผู้ฝึกงานมาช่วยทำงานโดยไม่ได้รับค่าจ้างหรือค่าตอบแทน ในลักษณะการจ้างทำงาน

ผู้ช่วยธุรกิจในครัวเรือนโดยไม่ได้รับค่าจ้าง หมายถึง ผู้ที่ช่วยทำธุรกิจหรือการเกษตรของสมาชิกในครัวเรือนเป็นประจำ โดยไม่ได้รับค่าจ้าง และไม่ได้อยู่ในฐานะ “หุ้นส่วน” หรืออาจจะได้รับค่าตอบแทนบ้าง แต่ไม่ใช่ลักษณะของการจ้างทำงาน

ลูกจ้าง หมายถึง ผู้ที่ทำงานโดยได้รับค่าจ้างที่เป็นการจ้างงานบนพื้นฐานของความต่อเนื่อง ไม่มีอำนาจในการตัดสินใจในการดำเนินงาน ค่าจ้างที่ได้รับอาจเป็นรายเดือน รายวัน รายชั่วโมง รายชิ้น หรือเหมาจ่าย ซึ่งอาจจะเป็นตัวเงินหรือสิ่งของก็ได้ ลูกจ้างแบ่งออกเป็น 3 ประเภท คือ ลูกจ้างรัฐบาล ลูกจ้างรัฐวิสาหกิจ ลูกจ้างเอกชน

การรวมกลุ่ม หมายถึง กลุ่มคนที่มาร่วมกันทำงานในเชิงเศรษฐกิจ (ผลิตสินค้าและบริการ) โดยสมาชิกแต่ละคนมีส่วนร่วมเท่าเทียมกันในการตัดสินใจดำเนินการทุกขั้นตอน ตลอดจนการแบ่งรายได้ให้แก่สมาชิกตามที่ตกลงกัน

8.10 บุตรที่ให้กำเนิดเองและมีชีวิตอยู่ขณะคลอด (บุตรเกิดรอด)

หมายถึง บุตรที่ตอนคลอดออกมามีชีวิต แม้จะมีชีวิตอยู่เพียงขณะหนึ่งก็ตาม

ไม่รวม บุตรเลี้ยงหรือบุตรบุญธรรมของหญิงผู้นั้น

บุตรที่มีชีวิตอยู่ ได้แก่ บุตรที่ตอนคลอดออกมามีชีวิต และยังคงมีชีวิตอยู่จนถึงวันสำมะโน

บุตรที่เสียชีวิตแล้ว ได้แก่ บุตรที่ตอนคลอดออกมามีชีวิต แต่ในวันสำมะโนได้เสียชีวิตไปแล้ว

8.11 การย้ายถิ่น

หมายถึง ผู้ย้ายสถานที่อยู่อาศัยจาก อบต. หนึ่ง หรือเขตเทศบาลหนึ่ง หรือจากต่างประเทศ ซึ่งเป็นที่อยู่อาศัยครั้งสุดท้ายอีก อบต. หนึ่งหรือเขตเทศบาลหนึ่งซึ่งเป็นที่อยู่ในปัจจุบัน

การเปลี่ยนเขตเทศบาล หรือ อบต. อันเนื่องมาจากการขยายเขตเทศบาลหรือเปลี่ยนเขตการปกครอง โดยที่บุคคลหรือครัวเรือนนั้นยังอยู่ประจำที่เดิม และการย้ายสถานที่อยู่อาศัยในกรุงเทพมหานครและย้ายภายในเมืองพัทยาไม่นับว่าเป็นการย้ายถิ่น

8.12 ลักษณะความพิการ

หมายถึง ลักษณะความพิการโดยประจักษ์ สามารถจำแนกได้ 5 ประเภท ดังนี้

- 1) ความพิการทางการมองเห็น ได้แก่
 - (1) มีแต่เบ้าตา ไม่มีลูกตาทั้งสองข้าง
 - (2) มีลักษณะของความผิดปกติชัดเจน เช่น ลูกตาสีขาวขุ่น ไม่มีลูกตาดำ ลูกตาฝ่อ เป็นต้น
- 2) ความพิการทางการได้ยิน หรือสื่อความหมาย ได้แก่
 - (1) มีความผิดปกติในการได้ยินเสียง และพูดไม่ได้ เช่น เป็นใบ้
 - (2) มีความผิดปกติในการสื่อความหมาย และการใช้ภาษาพูด การเข้าใจภาษาพูด เช่น พูดไม่รู้เรื่อง พูดโต้ตอบไม่ตรงความหมาย
- 3) ความพิการทางการเคลื่อนไหว หรือทางร่างกาย ได้แก่
 - (1) กลุ่มความพิการทางกาย กรณีแขนขาต ขาขาด
 - แขนขาตตั้งแต่ข้อมือขึ้นมา หนึ่งข้าง หรือทั้งสองข้าง
 - ขาขาดตั้งแต่ข้อเท้าขึ้นมา หนึ่งข้าง หรือทั้งสองข้าง
 - (2) กลุ่มอัมพาต กล้ามเนื้อแขน ขา อ่อนแรง ขาลีบผิดรูปมีลักษณะการสูญเสียความสามารถในการเคลื่อนไหว อ่อนแรง ไม่สามารถประกอบกิจวัตรหลักในชีวิตประจำวัน อาจพิจารณาได้จากคนที่ นอนตลอดเวลาหรือนั่งอยู่ในรถเข็นตลอดเวลา

4) ความพิการทางจิตใจ หรือพฤติกรรม หรือออทิสติก ได้แก่

(1) กลุ่มที่มีอาการทางจิต

- กลุ่มอาการทางจิตรุนแรง โวยวาย ทำร้ายผู้อื่น ไม่สามารถควบคุมความประพฤติ ไม่สามารถประกอบกิจวัตรหลักในชีวิตประจำวัน หรือช่วยเหลือตนเองไม่ได้
- กลุ่มอาการทางจิตที่มีลักษณะอยู่เฉยๆ ไม่พูดจา ไม่ยุ่งเกี่ยวกับใคร ไม่สามารถประกอบกิจวัตรหลักในชีวิตประจำวันได้ หรือช่วยเหลือตนเองไม่ได้

(2) กลุ่มอาการทางพฤติกรรม

เช่น ออทิสติก มีลักษณะอาการไม่อยู่นิ่ง มีพฤติกรรมแตกต่างจากบุคคลทั่วไป
อย่างเห็นได้ชัดเจน

5) ความพิการทางสติปัญญาหรือการเรียนรู้ ได้แก่

กลุ่มอาการทางสติปัญญาหรือการเรียนรู้ ในกรณีที่สภาพความพิการเห็นได้ว่า มีลักษณะปัญญาอ่อนระดับรุนแรง เช่น ไม่มีปฏิสัมพันธ์ ช่วยเหลือตนเองในชีวิตประจำวันได้น้อย มีพัฒนาการช้ามาก ยังต้องการพี่เลี้ยงช่วยดูแล

ภาคเคหะ

ที่อยู่อาศัยของครัวเรือน

หมายถึง สถานที่ที่ครัวเรือนใช้เป็นที่อยู่อาศัย อาจเป็นส่วนหนึ่งของบ้าน หรือบ้านหลายหลังที่อยู่ในบริเวณเดียวกัน รวมทั้งพื้นที่สาธารณะที่มีครัวเรือนใช้เป็นที่อยู่อาศัยเป็นประจำ

8.13 ประเภทของที่อยู่อาศัย

หมายถึง ลักษณะของสถานที่ที่ครัวเรือนใช้เป็นที่อยู่อาศัยของบุคคลในครัวเรือนเดียวกัน ได้แก่

- 1) บ้านเดี่ยว
- 2) ทาวน์เฮ้าส์/บ้านแฝด/ทาวน์โฮม
- 3) ห้องชุด
- 4) ตึกแถว/ห้องแถว/เรือนแถว
- 5) ห้องภายในบ้าน
- 6) ที่อยู่อาศัยในสำนักงานหรืออาคาร
- 7) เรือ แพ รถ
- 8) ที่อยู่อาศัยส่วนบุคคลประเภทอื่น

8.14 ลักษณะของที่อยู่อาศัย

หมายถึง ที่อยู่อาศัยซึ่งจำแนกได้ตามวัสดุที่ใช้ในการก่อสร้างที่อยู่อาศัยเป็นส่วนใหญ่ โดยแยกเป็น 5 ลักษณะ

- 1) ตึก
- 2) ไม้
- 3) ครึ่งตึกครึ่งไม้
- 4) ใช้วัสดุไม่ถาวรในท้องถิ่น
- 5) ใช้วัสดุซึ่งใช้ประโยชน์อย่างอื่นมาแล้ว

8.15 การครอบครองที่อยู่อาศัยของคนในครัวเรือน (ไม่รวมที่ดิน)

หมายถึง กรรมสิทธิ์ในที่อยู่อาศัยของครัวเรือน โดยการเป็นเจ้าของ เช่าซื้อ เช่า หรืออยู่โดยไม่เสียค่าเช่า เพราะเป็นส่วนหนึ่งของค่าจ้างแรงงานหรือเจ้าของให้อยู่เปล่า

8.16 การถือกรรมสิทธิ์ที่ดิน

หมายถึง คนในครัวเรือนมีกรรมสิทธิ์ในการครอบครองที่ดิน ที่เป็นที่ตั้งของที่อยู่อาศัย โดยการเป็นเจ้าของที่ดิน เช่าซื้อที่ดิน เช่าที่ดิน ไม่เสียค่าเช่าที่ดิน หรืออื่นๆ

8.17 การเป็นเจ้าของเครื่องใช้ในครัวเรือน

หมายถึง สมาชิกคนใดคนหนึ่งเป็นเจ้าของเครื่องใช้ต่างๆ และเครื่องใช้ดังกล่าวต้องสามารถใช้งานได้ (ไม่รวมเครื่องใช้ที่มีไว้ขายหรือมีคนเอามาซ่อม) ส่วนเครื่องใช้ต่างๆ ที่มีไว้ใช้ในการประกอบอาชีพ เช่น รถยนต์รับจ้าง ตู้เย็นในร้านขายเครื่องดื่ม ให้ถือว่าเป็นเจ้าของ

9. ข้อสังเกตสำหรับผู้ให้ข้อมูล

ข้อมูลสถิติที่น่าเสนอในรายงานฉบับนี้ ได้จากการประมวลผลข้อมูลของจังหวัด โดยในตารางสถิติ บางตาราง ผลรวมของแต่ละจำนวนอาจไม่เท่ากับยอดรวม และข้อมูลในแต่ละตารางอาจมีความแตกต่างกันเนื่องจาก ข้อมูลแต่ละจำนวนได้มีการปิดเศษ โดยอิสระจากกัน สำหรับข้อมูลของครัวเรือน (ภาคเคหะ) เป็นการนำเสนอเฉพาะ ข้อมูลของครัวเรือนส่วนบุคคลเท่านั้น

บทที่ 2

บทสรุป

ภาคประชากร

จังหวัดกาญจนบุรี เป็นจังหวัดหนึ่งใน 24 จังหวัดที่ตั้งอยู่ในภาคกลางของประเทศไทย มีเนื้อที่ทั้งหมดประมาณ 19,483.14 ตารางกิโลเมตร มีอาณาเขตทิศเหนือติดต่อกับจังหวัดตากและจังหวัดอุทัยธานี ทิศใต้ติดต่อกับจังหวัดราชบุรี ทิศตะวันออกติดต่อกับจังหวัดสุพรรณบุรี และจังหวัดนครปฐม และทิศตะวันตกติดต่อกับประเทศเมียนมาร์ จังหวัดนี้มีลักษณะอุณหภูมิต่างกัน กล่าวคือ บริเวณที่ราบจะมีสภาพภูมิอากาศคล้ายคลึงกับจังหวัดในภาคกลาง และภาคตะวันตก ส่วนบริเวณที่เป็นป่าและภูเขาจะมีสภาพภูมิอากาศในฤดูร้อนจะร้อนจัด และในฤดูหนาวจะหนาวจัด

ในปี 2553 จังหวัดกาญจนบุรี แบ่งเขตการปกครองเป็น 13 อำเภอ 95 ตำบล และ 959 หมู่บ้าน

1. ลักษณะทางประชากร

1.1 จำนวนประชากรและการกระจายตัวของประชากร

ประชากรที่อาศัยในจังหวัดกาญจนบุรี ณ วันที่ 1 กันยายน 2553 มีจำนวน 801,519 คน เป็นชาย 398,329 คน และหญิง 403,190 คน คิดเป็นอัตราส่วนระหว่างเพศชายต่อหญิงเท่ากับ 98.8 หรือกล่าวได้ว่ามีประชากรเพศชาย 99 คน ต่อเพศหญิง 100 คน อัตราเพิ่มโดยเฉลี่ยของประชากรในช่วงปี 2543 – 2553 คิดเป็นร้อยละ 0.9 ต่อปี

เมื่อพิจารณาการกระจายตัวของประชากร พบว่า ประชากรส่วนใหญ่อาศัยอยู่นอกเขตเทศบาล คือ ร้อยละ 63.5 ของประชากรทั้งสิ้น และที่เหลืออาศัยอยู่ในเขตเทศบาล คือ ร้อยละ 36.5 เมื่อเปรียบเทียบระหว่างอำเภอ พบว่า อำเภอเมืองกาญจนบุรีมีประชากรอาศัยอยู่มากที่สุด คือ 169,316 คน หรือร้อยละ 21.1 และอำเภอศรีสวัสดิ์ มีประชากรอาศัยอยู่น้อยที่สุด คือ 22,576 คน หรือ ร้อยละ 2.8 (แผนภูมิ 1)

ตาราง 1 จำนวนประชากร จำแนกตามเพศ และเขตการปกครอง

เขตการปกครอง	ประชากร			ร้อยละ
	รวม	ชาย	หญิง	
รวม	801,519	398,329	403,190	100.0
ในเขตเทศบาล	292,522	144,060	148,461	36.5
นอกเขตเทศบาล	508,997	254,269	254,728	63.5

แผนภูมิ 1 จำนวนประชากร จำแนกตามอำเภอ พ.ศ. 2553

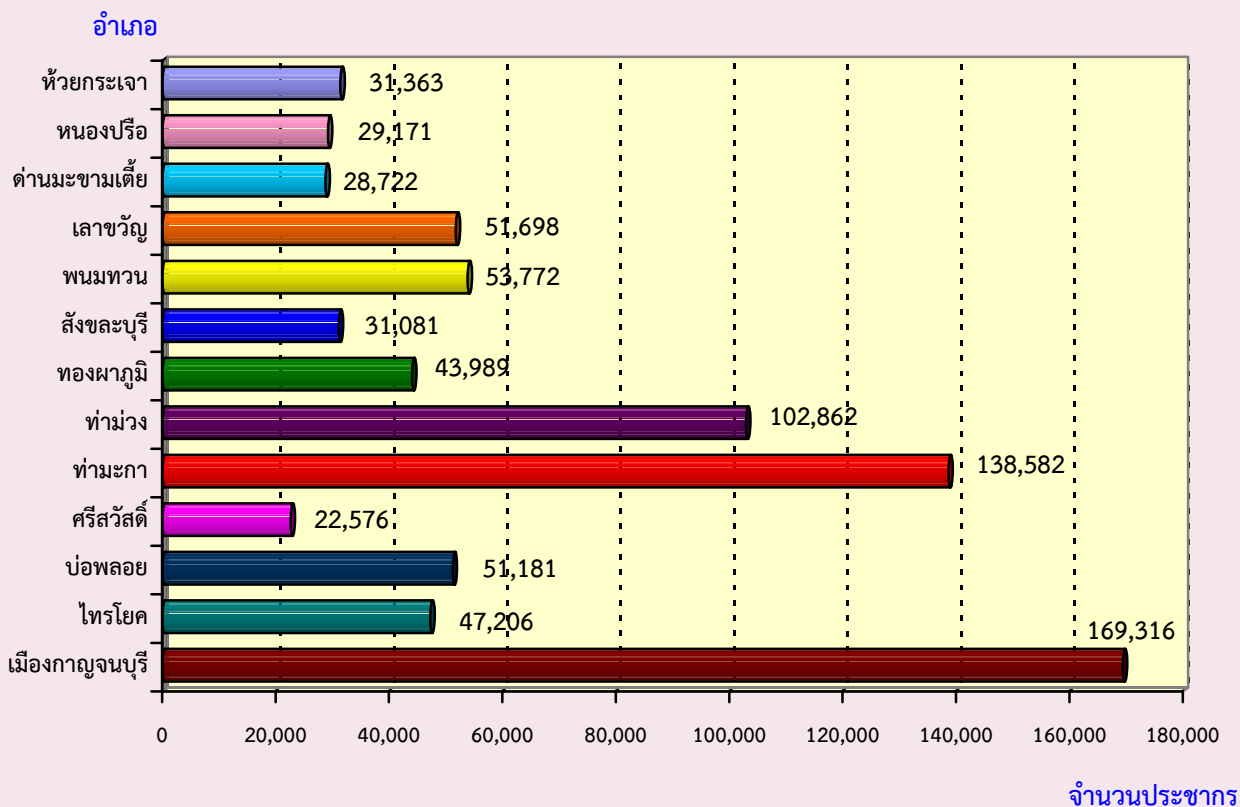

1.2 ความหนาแน่นของประชากร

จังหวัดกาญจนบุรี มีจำนวนประชากรโดยเฉลี่ยประมาณ 41.1 คน ต่อพื้นที่ 1 ตารางกิโลเมตร พื้นที่ที่มีความหนาแน่นของประชากรมากที่สุด คือ อำเภอท่ามะกา 406.6 คน ต่อพื้นที่ 1 ตารางกิโลเมตร รองลงมาคืออำเภอท่าม่วง 168.4 คน ต่อพื้นที่ 1 ตารางกิโลเมตร อำเภอเมืองกาญจนบุรี 137.0 คน ต่อพื้นที่ 1 ตารางกิโลเมตร และความหนาแน่นน้อยที่สุดคืออำเภอศรีสวัสดิ์ 6.8 คน ต่อพื้นที่ 1 ตารางกิโลเมตร

ตาราง 2 ความหนาแน่นของประชากรโดยเฉลี่ย จำแนกตามอำเภอ และเขตการปกครอง

อำเภอ	ความหนาแน่นของประชากร (คนต่อ 1 ตารางกิโลเมตร)
รวม	41.1
เมืองกาญจนบุรี	137.0
ไทรโยค	17.3
บ่อพลอย	52.9
ศรีสวัสดิ์	6.8
ท่ามะกา	406.6
ท่าม่วง	168.4
ทองผาภูมิ	12.0
สังขละบุรี	9.3
พนมทวน	100.4
เลาขวัญ	62.2
ด่านมะขามเตี้ย	35.6
หนองปรือ	58.1
ห้วยกระเจา	50.4

1.3 จำนวนครัวเรือน ขนาดของครัวเรือนและเพศของหัวหน้าครัวเรือน

จำนวนครัวเรือนในจังหวัดกาญจนบุรีมีทั้งสิ้น 236,125 ครัวเรือน โดยเป็นครัวเรือนส่วนบุคคล จำนวน 234,664 ครัวเรือน และครัวเรือนกลุ่มบุคคล (เช่น ครัวเรือนสถาบัน ครัวเรือนคนงาน) จำนวน 1,461 ครัวเรือน และมีขนาดของครัวเรือนส่วนบุคคลโดยเฉลี่ยเท่ากับ 3.3 คน โดยนอกเขตเทศบาลมีขนาดครัวเรือนโดยเฉลี่ยใหญ่กว่าในเขตเทศบาล คือ 3.4 คน และ 3.1 คน ตามลำดับ (ตารางสถิติ ตารางที่ 1)

เมื่อเปรียบเทียบขนาดของครัวเรือนส่วนบุคคล พบว่า อำเภอสังขละบุรีมีขนาดของครัวเรือนโดยเฉลี่ยใหญ่ที่สุด คือ 4.3 คน และเล็กที่สุดคืออำเภอเมืองกาญจนบุรี คือ 3.1 คน ต่อหนึ่งครัวเรือน

สำหรับหัวหน้าครัวเรือนของครัวเรือนส่วนบุคคลส่วนใหญ่เป็นชายมากกว่าหญิง คือ ร้อยละ 63.4 และร้อยละ 36.6 ตามลำดับ และในเขตเทศบาลมีสัดส่วนหัวหน้าครัวเรือนเป็นหญิงสูงกว่านอกเขตเทศบาล (ตาราง 3)

ตาราง 3 จำนวนและขนาดครัวเรือนส่วนบุคคล ร้อยละของหัวหน้าครัวเรือน จำแนกตามเขตการปกครอง

เขตการปกครอง	จำนวนครัวเรือน ส่วนบุคคล	ขนาดครัวเรือน โดยเฉลี่ย	ร้อยละของหัวหน้าครัวเรือน		
			รวม	ชาย	หญิง
รวม	234,664	3.3	100.0	63.4	36.6
ในเขตเทศบาล	89,991	3.1	100.0	62.7	37.3
นอกเขตเทศบาล	144,673	3.4	100.0	63.9	36.1

1.4 โครงสร้างทางอายุและเพศของประชากร

เมื่อพิจารณาประชากรของจังหวัดกาญจนบุรีตามกลุ่มอายุ (ตาราง 4) พบว่า มีประชากรวัยเด็ก (อายุ 0 – 14 ปี) ร้อยละ 21.0 ประชากรวัยแรงงาน (อายุ 15 – 59 ปี) ร้อยละ 67.0 และประชากรวัยสูงอายุ (อายุ 60 ปีขึ้นไป) ร้อยละ 12.0 โดยในเขตเทศบาลมีสัดส่วนของประชากรวัยแรงงานและวัยสูงอายุสูงกว่านอกเขตเทศบาล แต่มีประชากรวัยเด็กต่ำกว่านอกเขตเทศบาล ถ้าเปรียบเทียบระหว่างเพศ พบว่า ประชากรวัยแรงงาน เพศชายและหญิงมีสัดส่วนใกล้เคียงกัน และประชากรวัยสูงอายุจะเป็นหญิงสูงกว่าชาย ในขณะที่ประชากรวัยเด็กจะเป็นชายมากกว่าหญิง

อายุโดยเฉลี่ยของประชากร (อายุมัธยฐาน) ประมาณ 33.7 ปี ประชากรในเขตเทศบาลมีอายุโดยเฉลี่ยสูงกว่านอกเขตเทศบาลเล็กน้อย คือ 34.5 ปี และ 33.1 ปี ตามลำดับ

เมื่อพิจารณาถึงอัตราส่วนการเป็นภาระ ซึ่งหมายถึงการที่ประชากรวัยแรงงานอายุ 15-59 ปีต้องรับภาระประชากรในวัยอื่น ๆ พบว่า อัตราส่วนการเป็นภาระรวมคิดเป็น 49.2 กล่าวคือ ประชากรที่อยู่ในวัยทำงาน 100 คน ต้องรับภาระเลี้ยงดูเด็ก และคนชราประมาณ 49 คน อัตราส่วนการเป็นภาระวัยเด็กเท่ากับ 31.3 อัตราส่วนการเป็นภาระวัยชราเท่ากับ 17.9 โดยนอกเขตเทศบาลมีอัตราส่วนการเป็นภาระวัยเด็กสูงกว่าในเขตเทศบาล และอัตราส่วนการเป็นภาระวัยชราทั้งในเขตเทศบาลและนอกเขตเทศบาลไม่แตกต่างกัน

ตาราง 4 ลักษณะทางประชากร จำแนกตามเขตการปกครอง

ลักษณะทางประชากร	รวม	เขตการปกครอง	
		ในเขตเทศบาล	นอกเขตเทศบาล
ประชากรตามหมวดอายุ (%)			
วัยเด็ก 0 – 14 ปี			
รวม	21.0	18.5	22.4
ชาย	21.9	19.5	23.3
หญิง	20.0	17.6	21.5
วัยแรงงาน 15 – 59 ปี			
รวม	67.0	69.1	65.8
ชาย	67.0	69.4	65.6
หญิง	67.1	68.9	66.0
วัยสูงอายุ 60 ปีขึ้นไป			
รวม	12.0	12.4	11.8
ชาย	11.1	11.1	11.1
หญิง	12.9	13.6	12.5
อายุมัธยฐาน	33.7	34.5	33.1
อัตราส่วนระหว่างเพศ (%)			
รวม	98.8	97.0	99.8
วัยเด็ก 0 – 14 ปี	107.9	107.6	108.1
วัยแรงงาน 15 – 59 ปี	98.7	97.7	99.2
วัยสูงอายุ 60 ปีขึ้นไป	85.2	79.8	88.7
อัตราส่วนการเป็นภรรยา (%)			
รวม	49.2	44.7	52.0
วัยเด็ก 0 – 14 ปี	31.3	26.8	34.0
วัยสูงอายุ 60 ปีขึ้นไป	17.9	17.9	18.0

1.5 ศาสนาและสัญชาติ

ประชากรส่วนใหญ่นับถือศาสนาพุทธ ร้อยละ 98.5 รองลงมานับถือศาสนาคริสต์ ร้อยละ 1.0 และศาสนาอิสลาม ร้อยละ 0.4 ที่เหลือนับถือศาสนาอื่น ๆ เช่น ฮินดู และขงจื้อ เป็นต้น

ประชากรในจังหวัดกาญจนบุรีส่วนใหญ่ หรือร้อยละ 93.0 เป็นผู้มีสัญชาติไทย ร้อยละ 5.5 เป็นผู้ที่มีสัญชาติพม่า ร้อยละ 0.2 สัญชาติลาว และที่เหลือเป็นผู้มีสัญชาติอื่น ๆ

ตาราง 5 ร้อยละของประชากร จำแนกศาสนา สัญชาติ และเขตการปกครอง

ศาสนาและสัญชาติ	รวม	เขตการปกครอง	
		ในเขตเทศบาล	นอกเขตเทศบาล
ศาสนา	100.0	100.0	100.0
พุทธ	98.5	98.8	98.4
อิสลาม	0.4	0.5	0.2
คริสต์	1.0	0.5	1.3
อื่นๆ	0.1	0.2	0.1
สัญชาติ	100.0	100.0	100.0
ไทย	93.0	95.9	91.4
พม่า	5.5	3.1	6.8
ลาว	0.2	0.2	0.2
จีน	0.1	0.2	a
กัมพูชา	a	a	0.1
อื่น ๆ	1.1	0.6	1.5

a น้อยกว่าร้อยละ 0.1

1.6 สถานภาพสมรส

แผนภูมิ 2 แสดงสถานภาพสมรสของประชากรอายุตั้งแต่ 13 ปีขึ้นไป พบว่า เกินกว่าร้อยละ 50 ของประชากรเป็นผู้ที่สมรส โดยสัดส่วนผู้สมรสของเพศชายและหญิงไม่แตกต่างกัน สัดส่วนของประชากรชายที่อยู่เป็นโสดจะสูงกว่าหญิง (ร้อยละ 36.5 และ 27.1 ตามลำดับ) แต่เพศหญิงจะมีสัดส่วนของการเป็นหม้าย หย่า และแยกกันอยู่สูงกว่าเพศชาย 2 เท่า (ร้อยละ 17.2 และ 8.6 ตามลำดับ)

แผนภูมิ 2 ร้อยละของประชากรอายุ 13 ปีขึ้นไป จำแนกตามสถานภาพสมรส และเพศ

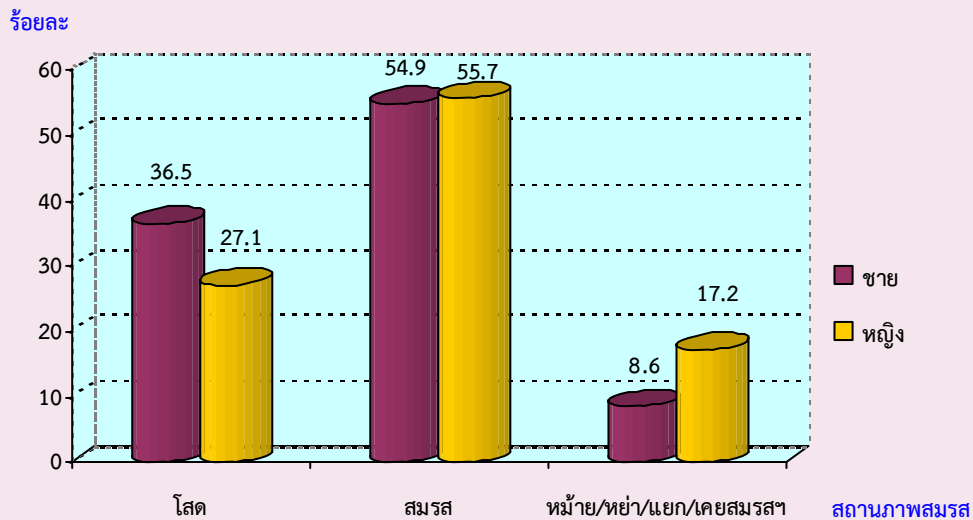

1.7 การมีชื่อในทะเบียนบ้าน

จากการสอบถามเรื่องการมีชื่อในทะเบียนบ้านตามที่อยู่จริง พบว่า ประชากรที่อาศัยอยู่ในจังหวัดกาญจนบุรีและมีชื่ออยู่ในทะเบียนบ้านที่อาศัยอยู่ปัจจุบัน ร้อยละ 82.7 มีชื่ออยู่ในทะเบียนบ้านอื่นในจังหวัดกาญจนบุรี ร้อยละ 11.5 มีชื่อในทะเบียนบ้านในจังหวัดอื่น ร้อยละ 2.9 ส่วนที่เหลือเป็นผู้ที่มีชื่อในทะเบียนบ้านในประเทศอื่น ๆ หรือไม่มีในประเทศใดเลย ซึ่งส่วนมากจะเป็นคนต่างชาติ คนต่างด้าว ที่อาศัยอยู่ในประเทศไทย ร้อยละ 2.1 และร้อยละ 0.8 ตามลำดับ สัดส่วนประชากรนอกเขตเทศบาลที่มีชื่อในทะเบียนบ้านที่อาศัยอยู่สูงกว่าประชากรในเขตเทศบาล (ร้อยละ 85.3 และร้อยละ 78.2)

ตาราง 6 ร้อยละของประชากร จำแนกตามการมีชื่อในทะเบียนบ้าน เพศ และเขตการปกครอง

การมีชื่อในทะเบียนบ้าน	รวม	เพศ		เขตการปกครอง	
		ชาย	หญิง	ในเขตเทศบาล	นอกเขตเทศบาล
รวม	100.0	100.0	100.0	100.0	100.0
มีในบ้านที่อาศัยอยู่	82.7	81.7	83.7	78.2	85.3
มีอยู่ที่อื่น					
ในจังหวัดนี้	11.5	11.8	11.1	16.0	8.9
ในจังหวัดอื่น	2.9	3.2	2.6	3.9	2.3
ประเทศอื่น	2.1	2.4	1.8	1.4	2.5
ไม่มีที่ใดเลย	0.8	0.9	0.8	0.5	1.0

1.8 ลักษณะความพิการ

จากข้อถามเรื่องความพิการในครั้งนี หมายถึ ความพิการโดยประจักษ์ที่สามารถมองเห็นได้เด่นชัดตามความหมายของกระทรวงพัฒนาการสังคมและความมั่นคงของมนุษย์ โดยได้สอบถามประชากรทุกคนว่ามีลักษณะความพิการหรือไม่ พบว่า ประชากรในจังหวัดกาญจนบุรีทั้งสิ้น 801,519 คน ไม่มีลักษณะความพิการ ร้อยละ 99.3 และผู้ที่มีลักษณะความพิการ มีเพียงร้อยละ 0.7 (ตาราง 7)

ตาราง 7 ร้อยละของประชากร จำแนกตามลักษณะความพิการ เพศ และเขตการปกครอง

ลักษณะความพิการ	รวม	เพศ		เขตการปกครอง	
		ชาย	หญิง	ในเขตเทศบาล	นอกเขตเทศบาล
รวม	100.0	100.0	100.0	100.0	100.0
ไม่มีความพิการ	99.3	99.2	99.4	99.3	99.4
มีความพิการ	0.7	0.8	0.6	0.7	0.6

2. ลักษณะทางสังคมและเศรษฐกิจ

2.1 การศึกษา

ประชากรกลุ่มอายุ 6 – 24 ปี ซึ่งเป็นประชากรในวัยที่ควรกำลังศึกษาอยู่ในระดับใดระดับหนึ่ง (ตาราง 8) พบว่า มีผู้ที่ไม่ได้กำลังเรียนหนังสือประมาณ ร้อยละ 33.4 สัดส่วนของผู้ชายที่ไม่ได้กำลังเรียนหนังสือสูงกว่าผู้หญิง (ร้อยละ 35.3 และร้อยละ 31.4 ตามลำดับ) และประชากรนอกเขตเทศบาลที่ไม่ได้กำลังเรียนหนังสือมีสัดส่วนสูงกว่าในเขตเทศบาล

สำหรับการศึกษาที่สำเร็จของประชากรอายุ 15 ปีขึ้นไป พบว่า ประชากรที่สำเร็จการศึกษาสูงกว่าระดับประถมศึกษา มีประมาณร้อยละ 38.3 ของประชากรอายุ 15 ปีขึ้นไปทั้งสิ้น ถ้าเปรียบเทียบระหว่างเพศ พบว่า ผู้ชายสำเร็จการศึกษาสูงกว่าระดับประถมศึกษามากกว่าผู้หญิง (ร้อยละ 40.5 และร้อยละ 36.1 ตามลำดับ) ประชากรที่อยู่ในเขตเทศบาลสำเร็จการศึกษาสูงกว่าระดับประถมศึกษา มากกว่านอกเขตเทศบาล (ร้อยละ 49.0 และร้อยละ 31.8 ตามลำดับ) และประชากรอายุ 15 ปีขึ้นไปมีการศึกษาเฉลี่ย 7.4 ปี โดยเพศชายมีการศึกษาเฉลี่ย สูงกว่าเพศหญิง (7.6 ปี และ 7.3 ปี ตามลำดับ)

ตาราง 8 การศึกษาของประชากร จำแนกตามเพศ และเขตการปกครอง

การศึกษา	รวม	เพศ		เขตการปกครอง	
		ชาย	หญิง	ในเขตเทศบาล	นอกเขตเทศบาล
ประชากรอายุ 6-24 ปีที่ไม่ได้กำลังเรียน (%)	33.4	35.3	31.4	32.3	34.1
ประชากรอายุ 15 ปีขึ้นไปสำเร็จการศึกษา สูงกว่าระดับประถมศึกษา (%)	38.3	40.5	36.1	49.0	31.8
ปีการศึกษาเฉลี่ยของประชากรอายุ 15 ปีขึ้นไป	7.4	7.6	7.3	8.3	6.9

2.2 การอ่านออกและเขียนได้

เมื่อพิจารณาอัตราการอ่านออกและเขียนได้ของประชากรอายุ 15 ปีขึ้นไป ซึ่งได้สอบถามถึงความสามารถในการอ่านออกและเขียนได้ทั้งภาษาไทยและภาษาอื่น พบว่า เกินกว่าร้อยละ 90 ของประชากรในจังหวัดกาญจนบุรี สามารถอ่านออกและเขียนได้ในภาษาไทย โดยสัดส่วนการอ่านออกและเขียนได้ของเพศหญิงสูงกว่าเพศชาย (ร้อยละ 94.6 และร้อยละ 93.7 ตามลำดับ) ประชากรในเขตเทศบาลมีอัตราการอ่านออกและเขียนได้สูงกว่าประชากรนอกเขตเทศบาล (ตาราง 9)

สำหรับความสามารถในการอ่านออกและเขียนได้ในภาษาอื่นนอกจากภาษานั้น พบว่า ส่วนใหญ่เป็นภาษาอังกฤษ ภาษาพม่า และภาษาเขมร ซึ่งประชากรในเขตเทศบาลจะมีอัตราการอ่านออกและเขียนได้ในภาษาอื่นสูงกว่าประชากรนอกเขตเทศบาล คือ ร้อยละ 29.8 และร้อยละ 22.6 ตามลำดับ เนื่องจากประชากรต่างชาติที่อยู่ในเขตเทศบาลมีสัดส่วนที่สูงกว่านอกเขตเทศบาล

ตาราง 9 ร้อยละของประชากรอายุ 15 ปีขึ้นไป จำแนกตามการอ่านออกและเขียนได้ เพศ และเขตการปกครอง

การอ่านออกและเขียนได้	รวม	เพศ		เขตการปกครอง	
		ชาย	หญิง	ในเขตเทศบาล	นอกเขตเทศบาล
ภาษาไทย	100.0	100.0	100.0	100.0	100.0
อ่านออกเขียนได้	94.2	93.7	94.6	96.5	92.7
อ่านไม่ออกเขียนไม่ได้	5.8	6.3	5.4	3.5	7.3
ภาษาอื่น ๆ	100.0	100.0	100.0	100.0	100.0
อ่านออกเขียนได้	25.3	26.6	24.1	29.8	22.6
อ่านไม่ออกเขียนไม่ได้	74.7	73.4	75.9	70.2	77.4

2.3 การทำงานในรอบปี

2.3.1 อุตสาหกรรม

ประชากรอายุ 15 ปีขึ้นไป ที่มีงานทำในรอบปีที่แล้ว (1 กันยายน 2552 ถึง 31 สิงหาคม 2553) มีจำนวน 476,839 คน คิดเป็นร้อยละ 75.3 ของประชากรอายุ 15 ปีขึ้นไป เป็นชาย 248,222 คน (ร้อยละ 52.1) และหญิง 228,617 คน (ร้อยละ 47.9) ส่วนประชากรที่มีอายุ 15 ปีขึ้นไป ที่ไม่มีงานทำหรือไม่ได้ทำงาน มีร้อยละ 24.7 เมื่อพิจารณาอุตสาหกรรมหรือประเภทกิจการของผู้ที่มีงานทำ พบว่า มีผู้ทำงานในภาคเกษตรกรรม ร้อยละ 53.3 และนอกภาคเกษตรกรรม ร้อยละ 46.7 โดยส่วนใหญ่ทำงานในสาขาการขนส่ง ขยายปลีก การซ่อมแซมยานยนต์ รถจักรยานยนต์ ของใช้ส่วนบุคคลและของใช้ในครัวเรือน ร้อยละ 11.4

สำหรับผู้มีงานทำในเขตเทศบาลส่วนใหญ่ทำงานนอกภาคเกษตรกรรม (ร้อยละ 71.0) โดยทำงานในสาขาการขนส่ง การขายปลีกมากที่สุด (ร้อยละ 18.3) ส่วนผู้มีงานทำนอกเขตเทศบาล ส่วนใหญ่ทำงานในภาคเกษตรกรรม (ร้อยละ 66.7) (ตาราง 10)

ตาราง 10 จำนวนและร้อยละของประชากรอายุ 15 ปีขึ้นไป จำแนกตามการมีงานทำ อุตสาหกรรม เพศ และเขตการปกครอง

อุตสาหกรรม	รวม	เพศ		เขตการปกครอง	
		ชาย	หญิง	ในเขตเทศบาล	นอกเขตเทศบาล
ยอดรวม ^{1/}	633,107	310,924	322,184	238,167	394,941
ผู้มีงานทำ	476,839	248,222	228,617	168,898	307,941
อุตสาหกรรม					
ภาคเกษตรกรรม					
1. เกษตรกรรม การป่าไม้ และการประมง	53.3	52.8	53.9	29.0	66.7
นอกภาคเกษตรกรรม					
1. การขนส่ง และการขายปลีก	11.4	10.4	12.5	18.3	7.6
2. ที่พักแรมและบริการด้านอาหาร	10.0	9.9	10.1	11.5	9.1
3. กิจการบริการด้านอื่นๆ	5.8	3.9	7.9	10.1	3.5
4. การบริหารราชการ และการป้องกันประเทศ	5.0	7.7	2.0	10.1	2.2
5. การก่อสร้าง	3.4	5.1	1.6	4.2	3.0
ผู้ไม่มีงานทำ	156,269	62,702	93,567	69,269	87,000

1/ ไม่รวมผู้ที่ไม่ทราบว่าจะทำงานหรือไม่

2.3.2 สถานภาพการทำงาน

ผู้มีงานทำในรอบปีส่วนใหญ่ทำงานในฐานะลูกจ้าง (ลูกจ้างรัฐบาล ลูกจ้างรัฐวิสาหกิจ และลูกจ้างเอกชน) ร้อยละ 44.5 รองลงมา คือ ทำงานส่วนตัวโดยไม่มีลูกจ้าง ร้อยละ 31.2 เมื่อเปรียบเทียบกับระหว่างเพศ พบว่า สัดส่วนผู้หญิงทำงานในฐานะช่วยธุรกิจส่วนตัวมีสัดส่วนมากกว่าผู้ชาย (ร้อยละ 29.7 และร้อยละ 15.4) ขณะที่ผู้ชายที่ประกอบธุรกิจส่วนตัวมีสัดส่วนมากกว่าผู้หญิง (ร้อยละ 34.4 และ ร้อยละ 27.7)

สำหรับสถานภาพการทำงานของผู้มีงานทำในเขตเทศบาลและนอกเขตเทศบาลเป็นนายจ้าง ผู้ประกอบธุรกิจส่วนตัวโดยไม่มีลูกจ้าง และสมาชิกของการรวมกลุ่มนั้นไม่แตกต่างกัน โดยนอกเขตเทศบาลมีสัดส่วนการช่วยธุรกิจส่วนตัวโดยไม่มีลูกจ้างสูงกว่าในเขตเทศบาล (ร้อยละ 26.0 และ ร้อยละ 15.4) แต่สัดส่วนการเป็นลูกจ้าง (ลูกจ้างรัฐบาล ลูกจ้างรัฐวิสาหกิจ และลูกจ้างเอกชน) ของในเขตเทศบาลสูงกว่านอกเขตเทศบาล (ร้อยละ 52.6 และร้อยละ 40.0)

ตาราง 11 ร้อยละของผู้มีงานทำ จำแนกตามสถานภาพการทำงาน เพศ และเขตการปกครอง

สถานภาพการทำงาน	รวม	เพศ		เขตการปกครอง	
		ชาย	หญิง	ในเขตเทศบาล	นอกเขตเทศบาล
รวม	100.0	100.0	100.0	100.0	100.0
นายจ้าง	1.9	2.4	1.3	1.9	1.9
ประกอบธุรกิจส่วนตัวโดยไม่มีลูกจ้าง	31.2	34.4	27.7	30.0	31.9
ช่วยธุรกิจส่วนตัวโดยไม่มีลูกจ้าง	22.3	15.4	29.7	15.4	26.0
ลูกจ้างรัฐบาล	8.3	10.0	6.3	15.4	4.3
ลูกจ้างรัฐวิสาหกิจ	0.6	0.8	0.4	1.1	0.4
ลูกจ้างเอกชน	35.6	36.8	34.3	36.1	35.3
สมาชิกของการรวมกลุ่ม	0.2	0.1	0.2	0.1	0.2

3. ภาวะเจริญพันธุ์

3.1 บุตรเกิดรอดและจำนวนบุตรที่มีชีวิตอยู่

จากการสอบถามผู้หญิงที่มีอายุ 13 ปีขึ้นไปทุกคน ในเรื่องของการมีบุตร พบว่า ผู้หญิง 1 คน มีบุตรที่ตนเองเป็นผู้ให้กำเนิดและมีชีวิตอยู่ขณะคลอดหรือบุตรเกิดรอดโดยเฉลี่ย มีประมาณ 1.67 คน โดยผู้หญิงที่อยู่ในเขตเทศบาลมีจำนวนบุตรเกิดรอดโดยเฉลี่ยต่ำกว่าผู้หญิงที่อยู่นอกเขตเทศบาลเล็กน้อย คือ 1.50 คน และ 1.78 คน ตามลำดับ แต่เมื่อพิจารณาเฉพาะหญิงเคยสมรสที่อยู่ในวัยเจริญพันธุ์อายุ 15-49 ปี พบว่า มีบุตรเกิดรอดโดยเฉลี่ย 1.72 คน ซึ่งต่ำกว่าเมื่อ 10 ปีที่แล้ว (2.02 คน) ซึ่งสอดคล้องกับอายุเฉลี่ยที่สมรสครั้งแรกสูงขึ้นทั้งชายและหญิง

เมื่อพิจารณาอายุเฉลี่ยเมื่อสมรสครั้งแรก (SMAM) พบว่า ผู้หญิงแต่งงานเร็วกว่าผู้ชาย โดยผู้หญิงแต่งงานครั้งแรกเมื่ออายุเฉลี่ยประมาณ 24.1 ปี ส่วนผู้ชายแต่งงานครั้งแรกเมื่ออายุเฉลี่ยประมาณ 28.1 ปี และประชากรทั้งชายและหญิงที่อยู่ในเขตเทศบาลจะแต่งงานช้ากว่าผู้ที่อยู่นอกเขตเทศบาล (ตาราง 12)

ตาราง 12 ภาวะเจริญพันธุ์ และอายุเฉลี่ยเมื่อแรกสมรส จำแนกตามเขตการปกครอง

ภาวะเจริญพันธุ์	รวม	เขตการปกครอง	
		ในเขตเทศบาล	นอกเขตเทศบาล
จำนวนบุตรเกิดรอดเฉลี่ย^{1/} (คน)			
ต่อสตรีอายุ 13 ปีขึ้นไป	1.67	1.50	1.78
ต่อสตรีอายุ 15-49 ปี	1.17	1.02	1.26
ต่อสตรีเคยสมรสอายุ 15-49 ปี	1.72	1.59	1.78
จำนวนบุตรที่มีชีวิตอยู่เฉลี่ย^{1/} (คน)			
ต่อสตรีอายุ 13 ปีขึ้นไป	1.62	1.46	1.72
ต่อสตรีอายุ 15-49 ปี	1.16	1.01	1.24
ต่อสตรีเคยสมรสอายุ 15-49 ปี	1.69	1.57	1.76
อายุเฉลี่ยเมื่อแรกสมรส (ปี)			
รวม	26.2	27.0	25.7
ชาย	28.1	28.8	27.7
หญิง	24.1	25.0	23.7

1/ ไม่รวมผู้ที่ไม่ทราบว่ามีบุตรหรือไม่

4. การย้ายถิ่น

4.1 สถานที่เกิดและระยะเวลาการอยู่อาศัยในสถานที่อยู่ปัจจุบัน

จากการทำสำมะโนประชากรและเคหะ พ.ศ. 2553 พบว่า ประชากรที่เกิดในจังหวัดกาญจนบุรีและปัจจุบันอาศัยอยู่ในจังหวัดที่เกิด มีร้อยละ 82.3 ซึ่งส่วนใหญ่เป็นเพศหญิงมากกว่าเพศชาย (ร้อยละ 83.0 และร้อยละ 81.6 ตามลำดับ) ส่วนประชากรที่เกิดในจังหวัดอื่น หรือประชากรที่ไม่ได้อาศัยอยู่ในจังหวัดที่เกิด มีร้อยละ 17.7 ซึ่งจะอาศัยอยู่ในเขตเทศบาลและนอกเขตเทศบาลไม่แตกต่างกัน (ร้อยละ 17.5 และร้อยละ 17.9 ตามลำดับ)

สำหรับประชากรในจังหวัดกาญจนบุรีที่มีการย้ายถิ่นในช่วง พ.ศ. 2548-2553 มีประมาณ 60,991 คน คิดเป็นร้อยละ 7.6 ของประชากรทั้งจังหวัด (ไม่รวมผู้ที่ไม่ทราบระยะเวลาการอยู่อาศัยในปัจจุบัน) โดยในเขตเทศบาลมีสัดส่วนผู้ย้ายถิ่นสูงกว่านอกเขตเทศบาล (ร้อยละ 10.6 และร้อยละ 5.9) และเพศชายมีสัดส่วนการย้ายถิ่นสูงกว่าเพศหญิง (ร้อยละ 8.8 และร้อยละ 6.4)

ตาราง 13 ร้อยละการย้ายถิ่นของประชากร จำแนกตามเหตุผลของการย้ายถิ่น เพศ และเขตการปกครอง

การย้ายถิ่น และเหตุผลของการย้ายถิ่น	รวม	เพศ		เขตการปกครอง	
		ชาย	หญิง	ในเขตเทศบาล	นอกเขตเทศบาล
การย้ายถิ่นของประชากร					
ผู้ที่อาศัยอยู่ในจังหวัดที่เกิด	82.3	81.6	83.0	82.5	82.1
ผู้ที่ไม่ได้อาศัยอยู่ในจังหวัดที่เกิด	17.7	18.4	17.0	17.5	17.9
ผู้ที่ย้ายถิ่นในช่วง 5 ปี (พ.ศ. 2548-2553)	7.6	8.8	6.4	10.6	5.9
เหตุผลของการย้ายถิ่น	100.0	100.0	100.0	100.0	100.0
หางานทำ	25.6	26.1	25.0	13.6	38.1
หน้าที่การงาน	11.1	11.2	10.9	13.8	8.2
เพื่อการศึกษา	5.6	4.2	7.5	6.0	5.2
ติดตามบุคคลในครัวเรือน	18.2	13.1	25.2	16.6	19.9
กลับภูมิลำเนา	1.3	1.1	1.6	0.8	1.8
ย้ายที่อยู่อาศัย	21.3	17.5	26.5	24.4	18.1
ย้ายเข้าครัวเรือนสถาบัน	16.9	26.9	3.2	24.9	8.6
อื่น ๆ	0.0	0.0	0.0	0.0	0.0

4.2 เหตุผลของการย้ายถิ่น

สำหรับเหตุผลการย้ายถิ่นของประชากรที่มีการย้ายถิ่นในช่วง พ.ศ. 2548-2553 พบว่าส่วนใหญ่ย้ายเพื่อหางานทำ ร้อยละ 25.6 รองลงมา คือ ย้ายที่อยู่อาศัย และย้ายเพื่อติดตามบุคคลใน (ร้อยละ 21.3 และร้อยละ 18.2) โดยเพศชายมีเหตุผลของย้ายถิ่นเพื่อหางานทำสูงกว่าเพศหญิง ในขณะที่เพศหญิงมีเหตุผลในการย้ายเพื่อติดตามบุคคลในครัวเรือนสูงกว่าเพศชาย สำหรับประชากรนอกเขตเทศบาล ย้ายถิ่นเพื่อหางานทำมีสัดส่วนสูงกว่าในเขตเทศบาล (ร้อยละ 38.1 และร้อยละ 13.6) และสัดส่วนประชากรในเขตเทศบาลย้ายถิ่นเพื่อเข้าครัวเรือนสถาบันสูงกว่าประชากรนอกเขตเทศบาล (ร้อยละ 24.9 และร้อยละ 8.6)

ภาคเคหะ

1. ประเภทและลักษณะของที่อยู่อาศัย

เมื่อศึกษาถึงประเภทที่อยู่อาศัยของครัวเรือนส่วนบุคคลในจังหวัดกาญจนบุรี ในปี 2553 พบว่า ครัวเรือนส่วนใหญ่ ร้อยละ 64.1 มีที่อยู่อาศัยเป็น บ้านเดี่ยว รองลงมา เป็นทาวน์เฮาส์ บ้านแฝด ร้อยละ 18.3 และตึกแถว ห้องแถว หรือเรือนแถว ร้อยละ 12.7 เมื่อพิจารณาประเภทของที่อยู่อาศัยตามเขตการปกครอง จะมีลักษณะเหมือนกันคือส่วนใหญ่เป็นบ้านเดี่ยว ยกเว้นที่อยู่อาศัยประเภททาวน์เฮาส์ บ้านแฝด ประเภทตึกแถว ห้องแถว เรือนแถว และแฟลต อพาร์ทเมนท์ ที่จะมียกเว้นเขตเทศบาลมากกว่าในเขตเทศบาล

สำหรับลักษณะของที่อยู่อาศัยหรือวัสดุที่ใช้ในการก่อสร้างที่อยู่อาศัยของครัวเรือน พบว่า ส่วนใหญ่ปลูกสร้างด้วยวัสดุที่ถาวร คือ เป็นตึก ไม้ และครึ่งตึกครึ่งไม้ (ร้อยละ 99.7) โดยที่ครัวเรือนนอกเขตเทศบาลมีสัดส่วนของที่อยู่อาศัยที่สร้างด้วยวัสดุที่ถาวรสูงกว่าในเขตเทศบาลเพียงเล็กน้อย คือ ร้อยละ 99.9 และร้อยละ 99.5 ตามลำดับ (ตาราง 14)

ตาราง 14 จำนวนและร้อยละของครัวเรือนส่วนบุคคล จำแนกตามประเภทและลักษณะของที่อยู่อาศัย และเขตการปกครอง

ประเภทที่อยู่อาศัย และลักษณะของที่อยู่อาศัย	รวม		เขตการปกครอง	
	จำนวน	ร้อยละ	ในเขตเทศบาล	นอกเขตเทศบาล
ประเภทที่อยู่อาศัย^{1/}	234,664	100.0	100.0	100.0
บ้านเดี่ยว	150,279	64.1	72.2	59.0
ทาวน์เฮาส์ บ้านแฝด ทาวน์โฮม	42,933	18.3	13.1	21.5
คอนโดมิเนียม แมนชั่น	3,497	1.5	0.8	1.9
แฟลต อพาร์ทเมนท์ หอพัก	6,148	2.6	1.4	3.4
ตึกแถว ห้องแถว เรือนแถว	29,851	12.7	12.0	13.2
อื่น ๆ ^{2/}	1,957	0.8	0.5	1.0
ลักษณะของที่อยู่อาศัย^{1/}	232,708	100.0	100.0	100.0
ตึก	108,479	46.6	43.3	48.7
ไม้	98,717	42.4	38.8	44.7
ครึ่งตึกครึ่งไม้	24,891	10.7	17.4	6.5
วัสดุไม่ถาวร/วัสดุใช้แล้ว	538	0.2	0.5	0.1
อื่น ๆ ^{2/}	82	a	0.1	a

1/ ไม่รวมไม่ทราบประเภทที่อยู่อาศัยและลักษณะของที่อยู่อาศัย

2/ รวมครัวเรือนที่อาศัยอยู่ในห้องภายในบ้าน ห้องภายในสำนักงาน เรือ แพ และรถ

a น้อยกว่าร้อยละ 0.1

2. การครอบครองที่อยู่อาศัยและที่ดินที่เป็นที่ตั้งของที่อยู่อาศัย

เมื่อพิจารณาถึงการครอบครองหรือการมีกรรมสิทธิ์ในที่อยู่อาศัยของประชากรในจังหวัดกาญจนบุรี พบว่า มีครัวเรือนประมาณร้อยละ 92.5 เป็นเจ้าของในที่อยู่อาศัย โดยสัดส่วนการเป็นเจ้าของที่อยู่อาศัยของครัวเรือนในเขตเทศบาลและนอกเขตเทศบาลใกล้เคียงกัน (ร้อยละ 92.5 และร้อยละ 92.6 ตามลำดับ) ส่วนครัวเรือนที่เช่าที่อยู่อาศัย มีร้อยละ 5.1 โดยสัดส่วนครัวเรือนนอกเขตเทศบาลเช่าที่อยู่อาศัยสูงกว่าในเขตเทศบาล (ร้อยละ 6.0 และร้อยละ 3.7 ตามลำดับ)

หากพิจารณาถึงการครอบครองที่ดินที่เป็นที่ตั้งของที่อยู่อาศัย (เฉพาะครัวเรือนที่เป็นเจ้าของหรือเช่าซื้อที่อยู่อาศัย) พบว่า เกินกว่าร้อยละ 80 ของครัวเรือนส่วนบุคคลในจังหวัดกาญจนบุรีเป็นเจ้าของที่ดินที่เป็นที่ตั้งของที่อยู่อาศัยในปัจจุบัน โดยสัดส่วนของการครอบครองที่ดินดังกล่าวของครัวเรือนนอกเขตเทศบาลจะสูงกว่าในเขตเทศบาล (ตาราง 15)

ตาราง 15 จำนวนและร้อยละของครัวเรือนส่วนบุคคล จำแนกตามการครอบครองที่อยู่อาศัยและที่ดิน และเขตการปกครอง

การครอบครองที่อยู่อาศัย และการครอบครองที่ดิน	รวม		เขตการปกครอง	
	จำนวน	ร้อยละ	ในเขตเทศบาล	นอกเขตเทศบาล
การครอบครองที่อยู่อาศัย ^{1/}	234,144	100.0	100.0	100.0
เจ้าของ	216,688	92.5	92.5	92.6
เช่าซื้อ	3,609	1.5	3.0	0.7
เช่า	11,995	5.1	3.7	6.0
ไม่เสียค่าเช่า/ให้อยู่เปล่า	1,852	0.9	0.8	0.7
การครอบครองที่ดิน	219,821	100.0	100.0	100.0
เจ้าของ	187,297	85.2	71.8	93.7
เช่าซื้อ	4,230	1.9	3.6	0.9
เช่า	44	a	a	a
ไม่เสียค่าเช่า	19,122	8.7	15.4	4.5
อื่น ๆ	9,128	4.2	9.2	0.9

1/ ไม่รวมไม่ทราบ

a น้อยกว่าร้อยละ 0.1

3. แหล่งที่มาของน้ำดื่ม น้ำใช้

สำหรับแหล่งที่มาของน้ำดื่มในจังหวัดกาญจนบุรี พบว่า ครึ่งเรือนส่วนใหญ่จะดื่มน้ำที่มาจาก การบรรจุขวด หรือตู้จำหน่ายหยอดเหรียญ ร้อยละ 42.2 รองลงมาคือ น้ำประปาผ่านการบำบัด โดยการต้มหรือกรอง ร้อยละ 33.4 และน้ำฝน ร้อยละ 20.0 เมื่อพิจารณาจากเขตการปกครอง พบว่า ครึ่งเรือนที่อยู่ในเขตเทศบาลมี สัดส่วนของการดื่มน้ำดื่มบรรจุขวด หรือตู้จำหน่ายหยอดเหรียญ สูงกว่านอกเขตเทศบาล แต่สัดส่วนการดื่มน้ำประปา ที่นำมาผ่านการบำบัดโดยการต้มหรือกรอง และน้ำฝนของครึ่งเรือนนอกเขตเทศบาลสูงกว่าในเขตเทศบาล

สำหรับน้ำใช้นั้น ครึ่งเรือนส่วนใหญ่ใช้น้ำประปา ร้อยละ 92.9 รองลงมาใช้น้ำบาดาล ร้อยละ 3.8 และสัดส่วนการใช้น้ำประปาของครึ่งเรือนในเขตเทศบาลสูงกว่านอกเขตเทศบาล (ร้อยละ 93.8 และร้อยละ 92.3)

ตาราง 16 ร้อยละของครึ่งเรือนส่วนบุคคล จำแนกตามแหล่งที่มาของน้ำดื่ม น้ำใช้ และเขตการปกครอง

แหล่งที่มาของน้ำดื่มและน้ำใช้	รวม	เขตการปกครอง	
		ในเขตเทศบาล	นอกเขตเทศบาล
น้ำดื่ม	100.0	100.0	100.0
น้ำประปา	4.1	2.9	4.9
น้ำประปา (ต้ม/กรอง)	33.4	30.1	35.4
น้ำบาดาล	0.2	0.2	0.2
น้ำบ่อ	0.1	0.2	0.1
น้ำจากแม่น้ำ ลำคลองฯ	-	-	-
น้ำฝน	20.0	8.9	26.9
น้ำดื่มบรรจุขวด ตู้จำหน่ายหยอดเหรียญ	42.2	57.8	32.4
อื่น ๆ	-	-	-
น้ำใช้	100.0	100.0	100.0
น้ำประปา	92.9	93.8	92.3
น้ำประปา (ต้ม/กรอง)	-	-	-
น้ำบาดาล	3.8	3.9	3.7
น้ำบ่อ	1.5	1.0	1.8
น้ำจากแม่น้ำ ลำคลองฯ	1.3	0.5	0.5
น้ำฝน	0.6	0.9	-
อื่น ๆ	-	-	-

4. ประเภทของการใช้ส้วม

จากตาราง 17 แสดงให้เห็นถึงประเภทของส้วมที่ใช้ในจังหวัดกาญจนบุรี รวมถึงสุขอนามัยและความสะอาดสบายในการใช้ส้วมของประชากร พบว่า คร้วเรือนที่อยู่ในเขตเทศบาลจะใช้ส้วมแบบนั่งห้อยเท้าสูงกว่าคร้วเรือนที่อยู่นอกเขตเทศบาล (ร้อยละ 39.4 และร้อยละ 35.1) แต่คร้วเรือนที่อยู่นอกเขตเทศบาลจะใช้ส้วมแบบนั่งยองสูงกว่าในเขตเทศบาล (ร้อยละ 62.0 และร้อยละ 55.1)

ตาราง 17 ร้อยละของคร้วเรือนส่วนบุคคล จำแนกตามประเภทของการใช้ส้วม และเขตการปกครอง

ประเภทของการใช้ส้วม	รวม	เขตการปกครอง	
		ในเขตเทศบาล	นอกเขตเทศบาล
รวม	100.0	100.0	100.0
ส้วมแบบนั่งห้อยเท้า	36.8	39.4	35.1
ส้วมแบบนั่งยอง	59.3	55.1	62.0
ส้วมแบบนั่งห้อยเท้าและส้วมแบบนั่งยอง	3.7	5.4	2.7
อื่น ๆ ^{1/}	0.2	0.1	0.3

1/ รวมส้วมหลุม ถัง ถ่ายลงแม่น้ำ ลำคลอง และไม่มีส้วม

5. การใช้เชื้อเพลิงในการประกอบอาหาร

สำหรับการใช้เชื้อเพลิงในการประกอบอาหารของคร้วเรือนในจังหวัดกาญจนบุรี พบว่า ส่วนใหญ่ร้อยละ 87.6 ใช้ก๊าซเป็นเชื้อเพลิงในการประกอบอาหาร ซึ่งคร้วเรือนในเขตเทศบาลและนอกเขตเทศบาลก็มีลักษณะเช่นเดียวกับภาพรวมของทั้งจังหวัด และสัดส่วนคร้วเรือนนอกเขตเทศบาลใช้ไฟฟ้า ใช้ถ่าน ฟืน เศษไม้ในการประกอบอาหาร สูงกว่าในเขตเทศบาล ในขณะที่คร้วเรือนในเขตเทศบาลไม่มีการหุงต้มสูงกว่านอกเขตเทศบาล

ตาราง 18 ร้อยละของครัวเรือนส่วนบุคคล จำแนกตามประเภทเชื้อเพลิงที่ใช้ในการประกอบอาหาร และเขตการปกครอง

ประเภทเชื้อเพลิงที่ใช้ในการประกอบอาหาร ^{1/}	รวม	เขตการปกครอง	
		ในเขตเทศบาล	นอกเขตเทศบาล
รวม	100.0	100.0	100.0
ก๊าซ	87.6	88.0	87.4
ถ่าน ฟืน เศษไม้	7.9	7.7	8.0
ไฟฟ้า	3.5	2.9	3.8
น้ำมันก๊าด และอื่นๆ	a	a	a
ไม่มีการหุงต้ม	1.0	1.3	0.8

1/ ไม่รวมไม่ทราบ

a น้อยกว่าร้อยละ 0.1

6. การเป็นเจ้าของเครื่องใช้ในครัวเรือน

การเป็นเจ้าของเครื่องใช้ต่าง ๆ ในครัวเรือน หมายถึง การเป็นเจ้าของ โทรทัศน์ เครื่องเล่น วีซีดี/ ดีวีดี คอมพิวเตอร์ ตู้เย็น/ตู้แช่ ไมโครเวฟ/เตาอบ เครื่องซักผ้า เครื่องปรับอากาศ รถยนต์ พบว่า เครื่องใช้ดังกล่าวจะมีในครัวเรือนที่อยู่ในเขตเทศบาลมากกว่านอกเขตเทศบาล ในขณะที่ครัวเรือนที่อยู่นอกเขตเทศบาลเป็นเจ้าของเครื่องใช้ประเภทรถจักรยานยนต์ รถแทรกเตอร์ 4 ล้อ และรถไถ 2 ล้อ (รถไถเดินตาม) ที่ใช้ในการเกษตรมากกว่าในเขตเทศบาล และการเป็นเจ้าของโทรศัพท์มือถือทั้งครัวเรือนในเขตเทศบาลและนอกเขตเทศบาลมีสัดส่วนใกล้เคียงกัน

นอกจากนี้ยังสอบถามถึงการมีอุปกรณ์และการใช้เทคโนโลยี คือ เคเบิลทีวี จานดาวเทียม และการใช้อินเทอร์เน็ตในครัวเรือน พบว่า ส่วนใหญ่ครัวเรือนในเขตเทศบาลมีการใช้เคเบิลทีวี และอินเทอร์เน็ต สูงกว่านอกเขตเทศบาล ในขณะที่ครัวเรือนนอกเขตเทศบาลมีการใช้จานดาวเทียมสูงกว่าในเขตเทศบาล (ตาราง 19)

ตาราง 19 จำนวนและร้อยละของครัวเรือนส่วนบุคคล จำแนกตามการเป็นเจ้าของเครื่องใช้ในครัวเรือน การมีอุปกรณ์เทคโนโลยีในครัวเรือน และเขตการปกครอง

การเป็นเจ้าของเครื่องใช้ และการมีอุปกรณ์เทคโนโลยีในครัวเรือน	จำนวนครัวเรือน ที่เป็นเจ้าของ/มีใช้	ร้อยละ	เขตการปกครอง	
			ในเขตเทศบาล	นอกเขตเทศบาล
การเป็นเจ้าของเครื่องใช้ในครัวเรือน	234,664	100.0	100.0	100.0
โทรทัศน์	219,218	93.4	93.5	93.4
เครื่องเล่นวีซีดี/ดีวีดี	175,797	74.9	75.6	74.5
โทรศัพท์มือถือ	211,689	90.2	89.8	90.5
คอมพิวเตอร์	47,458	20.2	28.5	15.1
ตู้เย็น ตู้แช่	201,531	85.9	87.3	85.0
ไมโครเวฟ เต้าอบ	31,038	13.2	19.0	9.7
เครื่องซักผ้า	149,037	63.5	67.6	61.0
เครื่องปรับอากาศ	38,114	16.2	26.5	9.9
รถส่วนบุคคล รถปิกอัพ รถตู้	98,958	42.2	46.6	39.4
รถจักรยานยนต์	204,299	87.1	85.6	88.0
รถแทรกเตอร์ 4 ล้อ	7,136	3.0	1.7	3.9
รถไถ 2 ล้อ (รถไถเดินตาม)	15,395	6.6	3.6	8.4
การมีอุปกรณ์เทคโนโลยีในครัวเรือน	234,664	100.0	100.0	100.0
เคเบิลทีวี	27,363	11.7	24.2	3.9
จานดาวเทียม	129,119	55.0	45.3	61.1
อินเทอร์เน็ต	17,861	7.6	13.1	4.2

ตารางสถิติ

ตารางประชากร

สารบัญตารางสถิติ

ตารางประชากร

- ตารางที่ 1 ประชากร จำแนกตามเพศ ครั้วเรือนจำแนกตามประเภทของครั้วเรือน อำเภอ และเขตการปกครอง
- ตารางที่ 2 ประชากร จำแนกอายุรายปี เพศ และเขตการปกครอง
- ตารางที่ 3 ประชากร จำแนกตามกลุ่มอายุ เพศ อำเภอ และเขตการปกครอง
- ตารางที่ 4 ประชากร จำแนกตามศาสนา เพศ และเขตการปกครอง
- ตารางที่ 5 ประชากร จำแนกตามสัญชาติ เพศ และเขตการปกครอง
- ตารางที่ 6 ประชากร จำแนกตามภาษาที่ใช้พูดในครั้วเรือน เพศ และเขตการปกครอง
- ตารางที่ 7 ประชากรอายุ 3 ปีขึ้นไป จำแนกตามระดับชั้นที่กำลังเรียน กลุ่มอายุ เพศ และเขตการปกครอง
- ตารางที่ 8 ประชากรอายุ 3 ปีขึ้นไป จำแนกตามระดับชั้นที่เรียนสำเร็จ กลุ่มอายุ เพศ และเขตการปกครอง
- ตารางที่ 9 ประชากรอายุ 10 ปีขึ้นไป จำแนกตามการอ่านออกเขียนได้ กลุ่มอายุ เพศ และเขตการปกครอง
- ตารางที่ 10 ประชากรอายุ 13 ปีขึ้นไป จำแนกตามสถานภาพสมรส กลุ่มอายุ เพศ และเขตการปกครอง
- ตารางที่ 11 หญิงเคยสมรสอายุ 13 ปีขึ้นไป จำแนกตามจำนวนบุตรเกิดรอด จำนวนบุตรเกิดรอดโดยเฉลี่ย กลุ่มอายุของหญิง และเขตการปกครอง
- ตารางที่ 12 หญิงเคยสมรสอายุ 13 ปีขึ้นไป จำแนกตามจำนวนบุตรที่มีชีวิตอยู่ จำนวนบุตรที่มีชีวิตอยู่โดยเฉลี่ย กลุ่มอายุของหญิง และเขตการปกครอง
- ตารางที่ 13 ประชากร จำแนกตามลักษณะความพิการ เพศ และเขตการปกครอง
- ตารางที่ 14 ประชากรอายุ 15 ปีขึ้นไปทำงานในรอบปี จำแนกตามหมวดอาชีพ กลุ่มอายุ เพศ และเขตการปกครอง
- ตารางที่ 15 ประชากรอายุ 15 ปีขึ้นไปทำงานในรอบปี จำแนกตามหมวดอุตสาหกรรม กลุ่มอายุ เพศ และเขตการปกครอง
- ตารางที่ 16 ประชากรอายุ 15 ปีขึ้นไปทำงานในรอบปี จำแนกตามสถานภาพการทำงาน กลุ่มอายุ เพศ และเขตการปกครอง
- ตารางที่ 17 ประชากร จำแนกตามสถานที่เกิด เพศ และเขตการปกครอง
- ตารางที่ 18 ประชากร จำแนกตามลักษณะการย้ายถิ่น เพศ และเขตการปกครอง
- ตารางที่ 19 ประชากรที่ย้ายถิ่นภายใน 5 ปี จำแนกตามสถานที่อยู่ก่อนย้าย กลุ่มอายุ และเพศ
- ตารางที่ 20 ประชากรที่ย้ายถิ่นภายใน 5 ปี จำแนกตามเหตุผลของการย้ายถิ่น เพศ และเขตการปกครอง
- ตารางที่ 21 ประชากร จำแนกตามการมีชื่อในทะเบียนบ้าน เพศ และเขตการปกครอง
- ตารางที่ 22 ครั้วเรือนส่วนบุคคล จำแนกตามกลุ่มอายุของหัวหน้าครั้วเรือน เพศ และเขตการปกครอง

ตารางที่ 1 ประชากร จำแนกตามเพศ ครั้วเรือน จำแนกตามประเภทของครั้วเรือน อำเภอ และเขตการปกครอง

Table 1 Population by sex, household by type of households, amphoe and area

อำเภอ และเขตการปกครอง	ประชากร			ประชากรในครั้วเรือนส่วนบุคคล			ประชากรในครั้วเรือนกลุ่มบุคคล			จำนวนครั้วเรือน			จำนวนประชากร เฉลี่ยต่อครั้วเรือน ส่วนบุคคล Population per private household	Amphoe and area
	Population			Population in private households			Population in collective households			Number of households				
	รวม Total	ชาย Male	หญิง Female	รวม Total	ชาย Male	หญิง Female	รวม Total	ชาย Male	หญิง Female	รวม Total	ส่วนบุคคล Private households	กลุ่มบุคคล Collective households		
ยอดรวม	801,519	398,329	403,190	775,590	379,129	396,461	25,929	19,200	6,729	236,125	234,664	1,461	3.3 Total	
ในเขตเทศบาล	292,522	144,060	148,461	278,358	133,295	145,063	14,163	10,765	3,399	90,574	89,991	583	3.1 Municipal area	
นอกเขตเทศบาล	508,997	254,269	254,728	497,231	245,833	251,398	11,766	8,436	3,330	145,551	144,673	878	3.4 Non-municipal area	
อำเภอเมืองกาญจนบุรี	169,316	86,676	82,639	156,620	76,643	79,977	12,695	10,033	2,662	52,167	51,335	832	3.1 Amphoe Mueang Kanchanaburi	
ในเขตเทศบาล	94,602	48,322	46,280	85,000	40,185	44,815	9,602	8,137	1,465	30,354	29,912	442	2.8 Municipal area	
นอกเขตเทศบาล	74,714	38,355	36,359	71,621	36,459	35,162	3,093	1,896	1,197	21,812	21,422	390	3.3 Non-municipal area	
อำเภอไทรโยค	47,206	23,905	23,301	45,282	22,742	22,540	1,924	1,163	761	13,450	13,372	78	3.4 Amphoe Sai Yok	
ในเขตเทศบาล	5,058	2,447	2,611	4,953	2,380	2,573	105	67	38	1,503	1,497	6	3.3 Municipal area	
นอกเขตเทศบาล	42,148	21,458	20,690	40,329	20,362	19,967	1,819	1,097	722	11,947	11,875	72	3.4 Non-municipal area	
อำเภอบ่อพลอย	51,181	25,518	25,663	50,769	25,161	25,608	412	357	55	15,021	14,975	46	3.4 Amphoe Bo Phloi	
ในเขตเทศบาล	8,696	4,285	4,411	8,683	4,272	4,411	13	13	-	2,607	2,606	1	3.3 Municipal area	
นอกเขตเทศบาล	42,485	21,233	21,252	42,085	20,888	21,197	400	345	55	12,414	12,369	45	3.4 Non-municipal area	
อำเภอศรีสวัสดิ์	22,576	11,671	10,904	22,046	11,265	10,781	530	406	124	6,949	6,911	38	3.2 Amphoe Si Sawat	
ในเขตเทศบาล	1,998	1,079	919	1,977	1,058	919	21	21	-	930	929	1	2.1 Municipal area	
นอกเขตเทศบาล	20,578	10,592	9,985	20,069	10,207	9,862	509	385	124	6,019	5,982	37	3.4 Non-municipal area	
อำเภอท่ามะกา	138,582	67,696	70,886	137,868	67,033	70,835	714	663	51	42,658	42,593	65	3.2 Amphoe Tha Maka	
ในเขตเทศบาล	58,225	27,893	30,332	57,829	27,505	30,324	396	388	8	17,322	17,297	25	3.3 Municipal area	
นอกเขตเทศบาล	80,357	39,803	40,554	80,039	39,528	40,511	318	275	44	25,336	25,296	40	3.2 Non-municipal area	
อำเภอท่าม่วง	102,862	49,745	53,117	100,640	48,182	52,458	2,222	1,563	659	31,711	31,650	61	3.2 Amphoe Tha Muang	
ในเขตเทศบาล	54,617	26,218	28,400	53,244	25,281	27,963	1,373	936	437	18,017	17,992	25	3 Municipal area	
นอกเขตเทศบาล	48,245	23,527	24,718	47,396	22,901	24,496	849	627	222	13,694	13,658	36	3.5 Non-municipal area	
อำเภอทองผาภูมิ	43,989	22,698	21,291	42,050	20,985	21,065	1,939	1,713	226	11,957	11,886	71	3.5 Amphoe Thong Pha Phum	
ในเขตเทศบาล	7,776	3,899	3,877	7,698	3,823	3,875	78	76	2	2,255	2,252	3	3.4 Municipal area	
นอกเขตเทศบาล	36,213	18,799	17,414	34,352	17,162	17,190	1,861	1,637	224	9,702	9,634	68	3.6 Non-municipal area	

ตารางที่ 1 ประชากร จำแนกตามเพศ ครัวเรือน จำแนกตามประเภทของครัวเรือน อำเภอ และเขตการปกครอง (ต่อ)

Table 1 Population by sex, household by type of households, amphoe and area (Contd.)

อำเภอ และเขตการปกครอง	ประชากร			ประชากรในครัวเรือนส่วนบุคคล			ประชากรในครัวเรือนกลุ่มบุคคล			จำนวนครัวเรือน			จำนวนประชากร เฉลี่ยต่อครัวเรือน ส่วนบุคคล Population per private household	Amphoe and area
	Population			Population in private households			Population in collective households			Number of households				
	รวม Total	ชาย Male	หญิง Female	รวม Total	ชาย Male	หญิง Female	รวม Total	ชาย Male	หญิง Female	รวม Total	ส่วนบุคคล Private households	กลุ่มบุคคล Collective households		
อำเภอสังขละบุรี	31,081	15,344	15,737	30,240	14,811	15,429	841	533	308	7,108	7,078	30	4.3	Amphoe Sangkhla Buri
ในเขตเทศบาล	11,728	5,786	5,942	11,251	5,548	5,703	477	239	239	3,210	3,200	10	3.5	Municipal area
นอกเขตเทศบาล	19,353	9,558	9,795	18,989	9,264	9,726	364	295	69	3,898	3,878	20	4.9	Non-municipal area
อำเภอพนมทวน	53,772	25,666	28,106	52,766	25,092	27,673	1,006	574	432	15,268	15,230	38	3.5	Amphoe Phanom Thuan
ในเขตเทศบาล	18,907	8,990	9,917	18,120	8,621	9,498	787	368	419	4,604	4,585	19	4	Municipal area
นอกเขตเทศบาล	34,865	16,676	18,188	34,646	16,471	18,175	219	205	14	10,664	10,645	19	3.3	Non-municipal area
อำเภอเลาขวัญ	51,698	25,371	26,327	51,134	24,848	26,287	564	523	40	15,150	15,088	62	3.4	Amphoe Lao Khwan
ในเขตเทศบาล	3,844	1,833	2,011	3,841	1,830	2,011	3	3	-	1,258	1,257	1	3.1	Municipal area
นอกเขตเทศบาล	47,854	23,538	24,316	47,293	23,017	24,276	561	520	40	13,892	13,831	61	3.4	Non-municipal area
อำเภอด่านมะขามเตี้ย	28,722	14,264	14,458	27,909	13,662	14,247	813	602	211	7,861	7,831	30	3.6	Amphoe Dan Makham Tia
ในเขตเทศบาล	2,245	1,069	1,176	2,221	1,053	1,168	24	16	8	866	862	4	2.6	Municipal area
นอกเขตเทศบาล	26,477	13,195	13,282	25,688	12,609	13,079	789	586	203	6,995	6,969	26	3.7	Non-municipal area
อำเภอหนองปรือ	29,171	14,474	14,697	28,037	13,839	14,198	1,134	635	499	7,657	7,580	77	3.7	Amphoe Nong Prue
ในเขตเทศบาล	8,049	3,986	4,063	7,821	3,844	3,977	228	142	86	2,778	2,755	23	2.8	Municipal area
นอกเขตเทศบาล	21,122	10,488	10,634	20,215	9,995	10,220	906	493	414	4,879	4,825	54	4.2	Non-municipal area
อำเภอห้วยกระเจา	31,363	15,300	16,063	30,230	14,867	15,363	1,134	434	700	9,171	9,138	33	3.3	Amphoe Huai Krachao
ในเขตเทศบาล	16,777	8,254	8,523	15,721	7,896	7,826	1,056	358	697	4,870	4,847	23	3.2	Municipal area
นอกเขตเทศบาล	14,586	7,046	7,540	14,509	6,971	7,537	78	75	3	4,301	4,291	10	3.4	Non-municipal area

ตารางที่ 2 ประชากร จำแนกตามอายุรายปี เพศ และเขตการปกครอง

Table 2 Population by single year of age, sex and area

อายุรายปี	ประชากร Population			ในเขตเทศบาล Municipal area			นอกเขตเทศบาล Non-municipal area			Single year of age
	รวม	ชาย	หญิง	รวม	ชาย	หญิง	รวม	ชาย	หญิง	
	Total	Male	Female	Total	Male	Female	Total	Male	Female	
ยอดรวม	801,519	398,329	403,190	292,522	144,060	148,462	508,997	254,269	254,728	Total
ส่วนร้อย	100.0	49.7	50.3	100.0	49.2	50.8	100.0	50.0	50.0	Percent
ต่ำกว่า 1	8,518	4,515	4,003	2,728	1,482	1,246	5,790	3,033	2,756	Under 1
1	8,754	4,558	4,196	2,770	1,401	1,369	5,983	3,157	2,827	1
2	10,389	5,389	5,000	3,279	1,751	1,528	7,110	3,638	3,472	2
3	10,689	5,624	5,065	3,438	1,820	1,618	7,251	3,804	3,448	3
4	10,824	5,575	5,249	3,372	1,714	1,658	7,452	3,861	3,591	4
5	10,970	5,655	5,315	3,339	1,772	1,568	7,631	3,883	3,747	5
6	10,708	5,630	5,078	3,374	1,749	1,625	7,334	3,881	3,454	6
7	11,057	5,837	5,220	3,475	1,807	1,669	7,582	4,030	3,552	7
8	11,084	5,622	5,462	3,448	1,785	1,663	7,637	3,837	3,800	8
9	11,250	5,725	5,525	3,612	1,806	1,807	7,638	3,919	3,718	9
10	12,086	6,257	5,829	3,926	2,001	1,925	8,159	4,256	3,903	10
11	11,347	5,983	5,364	3,711	1,943	1,769	7,635	4,040	3,595	11
12	13,058	6,736	6,322	4,376	2,254	2,122	8,683	4,482	4,200	12
13	14,023	7,268	6,755	4,733	2,456	2,277	9,290	4,812	4,478	13
14	13,323	6,871	6,452	4,620	2,358	2,261	8,703	4,513	4,191	14
15	12,960	6,556	6,403	4,562	2,354	2,207	8,398	4,202	4,196	15
16	11,925	6,052	5,873	4,365	2,202	2,163	7,560	3,850	3,710	16
17	12,014	6,154	5,860	4,271	2,210	2,061	7,743	3,944	3,799	17
18	12,042	6,216	5,826	4,387	2,253	2,133	7,655	3,962	3,693	18
19	11,580	6,056	5,524	4,376	2,253	2,124	7,203	3,803	3,400	19
20	12,789	6,555	6,234	5,053	2,575	2,478	7,736	3,980	3,755	20
21	12,013	6,820	5,192	5,052	3,184	1,868	6,960	3,636	3,324	21

ตารางที่ 2 ประชากร จำแนกตามอายุรายปี เพศ และเขตการปกครอง (ต่อ)

Table 2 Population by single year of age, sex and area (Contd.)

อายุรายปี	ประชากร Population			ในเขตเทศบาล Municipal area			นอกเขตเทศบาล Non-municipal area			Single year of age
	รวม	ชาย	หญิง	รวม	ชาย	หญิง	รวม	ชาย	หญิง	
	Total	Male	Female	Total	Male	Female	Total	Male	Female	
22	11,991	6,626	5,366	5,130	3,139	1,991	6,862	3,487	3,375	22
23	11,807	6,316	5,491	4,855	2,741	2,114	6,952	3,575	3,377	23
24	10,804	5,593	5,211	3,904	2,134	1,770	6,899	3,459	3,441	24
25	12,685	6,474	6,211	4,809	2,473	2,336	7,876	4,001	3,875	25
26	11,781	6,105	5,677	4,243	2,136	2,107	7,538	3,969	3,569	26
27	11,845	6,039	5,806	4,425	2,254	2,172	7,420	3,786	3,634	27
28	12,274	6,132	6,142	4,529	2,215	2,314	7,745	3,917	3,827	28
29	11,707	5,983	5,724	4,273	2,099	2,174	7,434	3,883	3,550	29
30	13,871	7,045	6,825	5,353	2,668	2,684	8,518	4,377	4,141	30
31	11,498	5,798	5,701	4,082	2,019	2,063	7,417	3,779	3,638	31
32	12,682	6,341	6,341	4,926	2,453	2,473	7,756	3,887	3,868	32
33	12,758	6,376	6,382	4,769	2,323	2,446	7,990	4,053	3,937	33
34	12,316	6,095	6,221	4,504	2,176	2,327	7,812	3,919	3,894	34
35	13,903	6,966	6,937	5,433	2,633	2,800	8,471	4,333	4,138	35
36	13,342	6,558	6,784	4,904	2,389	2,514	8,438	4,168	4,270	36
37	12,279	6,005	6,274	4,555	2,155	2,400	7,723	3,849	3,874	37
38	13,906	6,838	7,068	5,134	2,459	2,675	8,773	4,379	4,394	38
39	13,061	6,247	6,814	4,718	2,299	2,419	8,343	3,949	4,395	39
40	15,016	7,288	7,728	5,805	2,754	3,051	9,211	4,534	4,677	40
41	12,327	5,869	6,458	4,495	2,172	2,323	7,832	3,697	4,135	41
42	13,297	6,294	7,003	4,892	2,266	2,626	8,406	4,029	4,377	42
43	12,745	6,088	6,658	4,524	2,085	2,438	8,222	4,002	4,219	43
44	12,536	5,803	6,733	4,510	2,027	2,483	8,026	3,776	4,250	44
45	14,112	6,811	7,301	5,181	2,498	2,683	8,932	4,313	4,619	45
46	12,456	5,868	6,588	4,405	2,014	2,391	8,051	3,854	4,197	46

ตารางที่ 2 ประชากร จำแนกตามอายุรายปี เพศ และเขตการปกครอง (ต่อ)

Table 2 Population by single year of age, sex and area (Contd.)

อายุรายปี	ประชากร Population			ในเขตเทศบาล Municipal area			นอกเขตเทศบาล Non-municipal area			Single year of age
	รวม	ชาย	หญิง	รวม	ชาย	หญิง	รวม	ชาย	หญิง	
	Total	Male	Female	Total	Male	Female	Total	Male	Female	
47	11,483	5,440	6,044	4,218	1,892	2,327	7,265	3,548	3,717	47
48	12,760	6,075	6,684	4,748	2,270	2,478	8,012	3,805	4,206	48
49	11,292	5,455	5,838	4,348	2,095	2,253	6,944	3,360	3,585	49
50	13,849	6,794	7,055	5,718	2,769	2,949	8,131	4,025	4,106	50
51	10,769	5,089	5,681	4,007	1,860	2,147	6,762	3,229	3,534	51
52	11,014	5,305	5,709	4,261	2,021	2,240	6,753	3,284	3,469	52
53	11,487	5,613	5,873	4,494	2,067	2,427	6,993	3,547	3,446	53
54	9,755	4,591	5,165	3,694	1,662	2,032	6,062	2,929	3,133	54
55	9,597	4,694	4,903	3,822	1,837	1,985	5,775	2,857	2,918	55
56	8,629	4,165	4,465	3,259	1,513	1,746	5,370	2,652	2,718	56
57	8,268	4,047	4,221	3,178	1,519	1,659	5,091	2,528	2,562	57
58	8,370	3,944	4,427	3,167	1,468	1,699	5,204	2,476	2,728	58
59	7,524	3,588	3,937	2,822	1,336	1,487	4,702	2,252	2,450	59
60	8,630	4,142	4,488	3,299	1,495	1,805	5,331	2,647	2,683	60
61	6,138	2,939	3,198	2,212	1,024	1,188	3,925	1,915	2,011	61
62	6,033	2,945	3,088	2,300	1,095	1,205	3,733	1,849	1,883	62
63	6,023	2,826	3,198	2,303	1,038	1,265	3,721	1,788	1,933	63
64	4,896	2,274	2,622	1,837	848	990	3,059	1,427	1,632	64
65	5,292	2,557	2,735	2,067	981	1,086	3,225	1,576	1,649	65
66	4,497	2,193	2,304	1,659	810	849	2,838	1,383	1,455	66
67	4,145	1,964	2,181	1,490	703	787	2,656	1,261	1,394	67
68	4,575	2,131	2,445	1,686	733	953	2,889	1,398	1,491	68
69	3,670	1,764	1,906	1,425	674	751	2,245	1,090	1,155	69
70	4,411	2,095	2,316	1,662	757	905	2,749	1,338	1,411	70
71	3,553	1,665	1,888	1,289	588	701	2,264	1,077	1,187	71

ตารางที่ 2 ประชากร จำแนกตามอายุรายปี เพศ และเขตการปกครอง (ต่อ)

Table 2 Population by single year of age, sex and area (Contd.)

อายุรายปี	ประชากร Population			ในเขตเทศบาล Municipal area			นอกเขตเทศบาล Non-municipal area			Single year of age
	รวม	ชาย	หญิง	รวม	ชาย	หญิง	รวม	ชาย	หญิง	
	Total	Male	Female	Total	Male	Female	Total	Male	Female	
72	3,884	1,775	2,109	1,404	605	799	2,480	1,169	1,310	72
73	3,397	1,552	1,845	1,262	558	704	2,135	994	1,141	73
74	3,276	1,422	1,854	1,162	485	677	2,114	937	1,177	74
75	2,853	1,291	1,562	1,032	445	587	1,821	846	974	75
76	2,668	1,228	1,440	970	430	540	1,699	798	901	76
77	2,374	1,062	1,312	874	419	455	1,500	643	856	77
78	2,664	1,163	1,501	1,065	440	625	1,599	723	876	78
79	1,663	732	932	623	273	350	1,041	459	582	79
80	1,925	765	1,160	744	277	467	1,181	487	693	80
81	1,366	590	776	492	196	295	874	394	480	81
82	1,574	671	902	588	239	349	986	432	554	82
83	1,252	502	751	512	185	327	741	317	424	83
84	1,128	428	700	443	153	290	685	276	409	84
85	855	327	529	344	121	223	512	206	306	85
86	678	248	430	250	76	174	428	172	256	86
87	602	227	375	253	80	173	349	147	203	87
88	497	189	307	190	71	119	307	119	189	88
89	345	129	216	133	55	79	211	74	137	89
90	368	139	229	150	47	104	218	92	126	90
91	190	72	118	82	31	52	107	42	66	91
92	227	97	130	89	32	58	137	65	72	92
93	168	50	119	71	15	56	97	35	63	93
94	145	44	101	70	25	45	75	19	56	94
95	122	43	79	53	17	36	69	26	43	95
96	76	25	52	26	8	17	51	16	34	96

ตารางที่ 5 ประชากร จำแนกตามสัญชาติ เพศ และเขตการปกครอง

Table 5 Population by nationality, sex and area

สัญชาติ	ประชากร Population			ในเขตเทศบาล Municipal area			นอกเขตเทศบาล Non-municipal area			Nationality
	รวม Total	ชาย Male	หญิง Female	รวม Total	ชาย Male	หญิง Female	รวม Total	ชาย Male	หญิง Female	
ยอดรวม	801,519	398,329	403,190	292,522	144,060	148,461	508,997	254,269	254,728	Total
ไทย	736,868	364,482	372,386	277,277	136,676	140,601	459,590	227,806	231,784	Thailand
เอเชีย	46,374	24,659	21,715	10,300	5,075	5,225	36,074	19,584	16,490	Asia
บังคลาเทศ	13	3	10	4	3	1	9	-	9	Bangladesh
จีน	757	205	551	646	140	506	111	65	45	China
กัมพูชา	317	204	113	49	22	26	268	182	86	Cambodia
ฮ่องกง	-	-	-	-	-	-	-	-	-	Hong Kong
อินเดีย	107	58	49	62	36	27	45	23	22	India
อินโดนีเซีย	-	-	-	-	-	-	-	-	-	Indonesia
อิหร่าน	-	-	-	-	-	-	-	-	-	Iran
ญี่ปุ่น	29	25	4	20	20	-	9	5	4	Japan
ลาว	1,681	734	948	433	160	272	1,249	573	675	Lao
พม่า	43,341	23,343	19,998	9,043	4,657	4,386	34,297	18,685	15,612	Myanmar
มาเลเซีย	14	11	3	10	7	3	4	4	-	Malaysia
ปากีสถาน	40	28	12	-	-	-	40	28	12	Pakistan
ฟิลิปปินส์	17	11	6	13	9	4	4	2	2	Philippines
เกาหลีใต้	10	10	-	3	3	-	7	7	-	Republic of Korea
สิงคโปร์	3	3	-	3	3	-	-	-	-	Singapore
ไต้หวัน	10	10	-	10	10	-	-	-	-	Taiwan
เวียดนาม	16	3	13	-	-	-	16	3	13	Vietnam
อื่น ๆ	19	11	9	4	4	-	15	6	9	Others
อเมริกา	72	54	17	30	23	7	42	31	10	America
เม็กซิโก	-	-	-	-	-	-	-	-	-	Mexico
บราซิล	-	-	-	-	-	-	-	-	-	Brazil
แคนาดา	19	18	1	5	4	1	14	14	-	Canada
สหรัฐอเมริกา	51	35	16	24	18	6	28	18	10	U.S.A.
อื่น ๆ	1	1	-	1	1	-	-	-	-	Others

ตารางที่ 6 ประชากรอายุ 5 ปีขึ้นไป จำแนกตามภาษาที่ใช้พูดในครัวเรือน เพศ และเขตการปกครอง (ต่อ)

Table 6 Population 5 years of age and over by usual languages spoken at home, sex and area (Contd.)

ภาษาที่ใช้พูด ในครัวเรือน	ประชากร Population			ในเขตเทศบาล Municipal area			นอกเขตเทศบาล Non-municipal area			Usual languages spoken at home
	รวม	ชาย	หญิง	รวม	ชาย	หญิง	รวม	ชาย	หญิง	
	Total	Male	Female	Total	Male	Female	Total	Male	Female	
อินโดนีเซีย	-	-	-	-	-	-	-	-	-	Indonesia
อินเดีย/ฮินดี	19	15	4	15	10	4	5	5	-	Indai/Hindi
อาหรับ	67	40	27	67	40	27	-	-	-	Arub
ภาษาอื่นๆ ที่ใช้พูดในทวีปเอเชีย	12	5	7	-	-	-	12	5	7	Others language in Asia
อังกฤษ	756	396	360	504	232	272	251	164	88	English
เยอรมัน	40	28	12	23	21	3	16	7	9	German
กรีก	-	-	-	-	-	-	-	-	-	Greek
สเปน	-	-	-	-	-	-	-	-	-	Spanish
โปแลนด์ (โปแลนด์)	-	-	-	-	-	-	-	-	-	Polish
ปอร์ตุเกส	-	-	-	-	-	-	-	-	-	Portugal
รัสเซีย	-	-	-	-	-	-	-	-	-	Russian
สวีดิช	-	-	-	-	-	-	-	-	-	Swedish
ฟินแลนด์	-	-	-	-	-	-	-	-	-	Finnish
ฝรั่งเศส	14	10	4	4	3	1	10	7	3	French
เดนมาร์ก	-	-	-	-	-	-	-	-	-	Danish
อิตาลี	4	3	1	4	3	1	-	-	-	Italian
ฮังการี	-	-	-	-	-	-	-	-	-	Hungarian
เม็กซิกัน	-	-	-	-	-	-	-	-	-	Mexican
คิวบัส	-	-	-	-	-	-	-	-	-	Cuban
ภาษาอื่นๆ ที่ใช้พูดในทวีปยุโรป/ อเมริกา/ออสเตรเลีย	4	4	-	-	-	-	4	4	-	Others language in Europe, America, Australia
แอฟริกา	-	-	-	-	-	-	-	-	-	Africa
ภาษาอื่นๆ ที่ใช้พูด ในทวีปแอฟริกา	4	3	1	-	-	-	4	3	1	Others language in Africa

ตารางที่ 10 ประชากรอายุ 13 ปีขึ้นไป จำแนกตามสถานภาพสมรส กลุ่มอายุ เพศ และเขตการปกครอง

Table 10 Population 13 years of age and over by marital status, age group, sex and area

กลุ่มอายุ เพศ และเขตการปกครอง	รวม Total	สถานภาพสมรส Marital status							ไม่ทราบ สถานภาพสมรส Unknown marital status	Age group, sex and area
		โสด Single	เคยสมรส Ever-married					ไม่ทราบ Unknown		
			รวม Total	สมรส Currently married	หม้าย Widowed	หย่า Divorced	แยกกันอยู่ Separated			
ยอดรวม	660,786	206,629	454,042	360,641	49,535	7,541	27,817	8,509	115	Total
13 - 14	27,345	27,145	197	130	1	-	4	62	3	13 - 14
15 - 19	60,520	53,974	6,539	5,578	89	59	382	430	7	15 - 19
20 - 24	59,404	38,794	20,596	17,838	293	252	1,589	624	13	20 - 24
25 - 29	60,291	26,830	33,441	28,786	600	543	2,654	858	19	25 - 29
30 - 34	63,125	18,188	44,913	38,201	1,132	846	3,700	1,034	24	30 - 34
35 - 39	66,491	12,826	53,652	45,722	1,871	1,022	4,111	927	13	35 - 39
40 - 44	65,921	8,871	57,033	48,028	2,895	1,182	4,177	751	17	40 - 44
45 - 49	62,103	6,404	55,698	46,955	3,658	1,028	3,467	590	1	45 - 49
50 - 54	56,874	5,532	51,325	41,842	4,917	876	2,958	732	16	50 - 54
55 - 59	42,389	3,033	39,355	30,938	5,094	676	1,942	705	1	55 - 59
60 - 64	31,719	1,871	29,849	21,873	5,879	425	1,093	579	-	60 - 64
65 - 69	22,179	1,233	20,947	14,297	5,240	240	782	387	-	65 - 69
70 - 74	18,522	902	17,620	10,542	6,083	179	474	341	-	70 - 74
75 - 79	12,222	576	11,646	5,917	5,140	106	265	218	-	75 - 79
80 - 84	7,244	275	6,969	2,754	3,844	58	142	170	-	80 - 84
85 ขึ้นไป	4,437	175	4,262	1,242	2,796	49	76	100	-	85 and over

ตารางที่ 10 ประชากรอายุ 13 ปีขึ้นไป จำแนกตามสถานภาพสมรส กลุ่มอายุ เพศ และเขตการปกครอง (ต่อ)

Table 10 Population 13 years of age and over by marital status, age group, sex and area (Contd.)

กลุ่มอายุ เพศ และเขตการปกครอง	รวม Total	สถานภาพสมรส Marital status							ไม่ทราบ สถานภาพสมรส Unknown marital status	Age group, sex and area
		โสด Single	เคยสมรส Ever-married					ไม่ทราบ Unknown		
			รวม Total	สมรส Currently married	หม้าย Widowed	หย่า Divorced	แยกกันอยู่ Separated			
ชาย	325,225	116,809	208,334	176,021	13,148	2,812	11,698	4,656	83	Male
13 - 14	14,139	14,081	58	39	1	-	-	18	-	13 - 14
15 - 19	31,034	29,307	1,722	1,433	11	8	69	201	5	15 - 19
20 - 24	31,910	24,174	7,729	6,688	98	71	540	333	6	20 - 24
25 - 29	30,733	16,047	14,675	12,644	191	210	1,094	536	11	25 - 29
30 - 34	31,655	11,118	20,518	17,478	370	350	1,682	638	19	30 - 34
35 - 39	32,614	7,821	24,783	21,503	584	400	1,753	543	10	35 - 39
40 - 44	31,341	4,857	26,471	22,944	869	436	1,789	433	13	40 - 44
45 - 49	29,649	3,303	26,344	23,202	996	403	1,446	297	1	45 - 49
50 - 54	27,391	2,722	24,652	21,354	1,334	310	1,243	412	16	50 - 54
55 - 59	20,437	1,253	19,184	16,479	1,287	239	795	383	-	55 - 59
60 - 64	15,125	750	14,375	11,996	1,465	163	468	283	-	60 - 64
65 - 69	10,609	535	10,074	8,109	1,316	69	378	202	-	65 - 69
70 - 74	8,509	386	8,123	6,103	1,576	64	211	170	-	70 - 74
75 - 79	5,476	259	5,217	3,590	1,337	56	119	116	-	75 - 79
80 - 84	2,956	122	2,834	1,697	993	18	72	54	-	80 - 84
85 ขึ้นไป	1,648	73	1,575	762	721	15	41	37	-	85 and over

ตารางที่ 10 ประชากรอายุ 13 ปีขึ้นไป จำแนกตามสถานภาพสมรส กลุ่มอายุ เพศ และเขตการปกครอง (ต่อ)

Table 10 Population 13 years of age and over by marital status, age group, sex and area (Contd.)

กลุ่มอายุ เพศ และเขตการปกครอง	รวม Total	สถานภาพสมรส Marital status							ไม่ทราบ สถานภาพสมรส Unknown marital status	Age group, sex and area
		โสด Single	เคยสมรส Ever-married					ไม่ทราบ Unknown		
			รวม Total	สมรส Currently married	หม้าย Widowed	หย่า Divorced	แยกกันอยู่ Separated			
หญิง	335,561	89,820	245,708	184,620	36,387	4,730	16,118	3,853	33	Female
13 - 14	13,207	13,064	140	91	-	-	4	45	3	13 - 14
15 - 19	29,486	24,667	4,817	4,145	78	52	314	229	1	15 - 19
20 - 24	27,494	14,620	12,867	11,150	195	182	1,049	291	7	20 - 24
25 - 29	29,558	10,784	18,766	16,142	409	333	1,560	323	8	25 - 29
30 - 34	31,471	7,070	24,395	20,723	762	496	2,018	396	6	30 - 34
35 - 39	33,877	5,005	28,870	24,219	1,287	622	2,358	384	3	35 - 39
40 - 44	34,579	4,014	30,562	25,084	2,026	746	2,387	318	4	40 - 44
45 - 49	32,455	3,101	29,354	23,753	2,663	625	2,021	292	-	45 - 49
50 - 54	29,483	2,810	26,673	20,488	3,583	566	1,716	320	-	50 - 54
55 - 59	21,952	1,780	20,170	14,459	3,807	437	1,146	322	1	55 - 59
60 - 64	16,595	1,121	15,474	9,876	4,415	262	626	295	-	60 - 64
65 - 69	11,570	698	10,872	6,188	3,924	171	404	186	-	65 - 69
70 - 74	10,013	515	9,497	4,439	4,508	115	263	172	-	70 - 74
75 - 79	6,746	318	6,429	2,328	3,804	50	146	102	-	75 - 79
80 - 84	4,288	153	4,135	1,057	2,851	40	70	117	-	80 - 84
85 ขึ้นไป	2,789	102	2,687	480	2,075	34	35	63	-	85 and over

ตารางที่ 10 ประชากรอายุ 13 ปีขึ้นไป จำแนกตามสถานภาพสมรส กลุ่มอายุ เพศ และเขตการปกครอง (ต่อ)

Table 10 Population 13 years of age and over by marital status, age group, sex and area (Contd.)

กลุ่มอายุ เพศ และเขตการปกครอง	รวม Total	สถานภาพสมรส Marital status							ไม่ทราบ สถานภาพสมรส Unknown marital status	Age group, sex and area
		โสด Single	เคยสมรส Ever-married					ไม่ทราบ Unknown		
			รวม Total	สมรส Currently married	หม้าย Widowed	หย่า Divorced	แยกกันอยู่ Separated			
ในเขตเทศบาล	247,674	84,680	162,916	124,798	18,539	3,592	11,360	4,626	77	Municipal area
13 - 14	9,352	9,287	64	48	-	-	2	14	1	13 - 14
15 - 19	21,961	20,010	1,947	1,568	35	28	133	182	4	15 - 19
20 - 24	23,994	17,367	6,621	5,545	92	107	626	250	7	20 - 24
25 - 29	22,280	10,976	11,292	9,329	206	250	1,090	416	12	25 - 29
30 - 34	23,632	7,734	15,881	13,114	379	406	1,475	507	18	30 - 34
35 - 39	24,743	5,611	19,124	15,779	695	482	1,742	425	8	35 - 39
40 - 44	24,224	4,142	20,072	16,468	1,095	548	1,616	345	11	40 - 44
45 - 49	22,900	2,930	19,970	16,355	1,364	518	1,466	267	-	45 - 49
50 - 54	22,173	2,824	19,333	15,335	1,873	445	1,252	427	16	50 - 54
55 - 59	16,248	1,416	14,832	11,195	1,982	335	811	509	-	55 - 59
60 - 64	11,951	889	11,062	7,713	2,291	189	459	410	-	60 - 64
65 - 69	8,326	593	7,734	5,018	1,999	100	334	283	-	65 - 69
70 - 74	6,779	401	6,378	3,725	2,166	85	169	233	-	70 - 74
75 - 79	4,563	285	4,278	2,103	1,845	50	111	169	-	75 - 79
80 - 84	2,778	124	2,654	1,015	1,449	28	42	121	-	80 - 84
85 ขึ้นไป	1,768	93	1,675	488	1,068	21	32	67	-	85 and over

ตารางที่ 10 ประชากรอายุ 13 ปีขึ้นไป จำแนกตามสถานภาพสมรส กลุ่มอายุ เพศ และเขตการปกครอง (ต่อ)

Table 10 Population 13 years of age and over by marital status, age group, sex and area (Contd.)

กลุ่มอายุ เพศ และเขตการปกครอง	สถานภาพสมรส Marital status								ไม่ทราบ สถานภาพสมรส Unknown marital status	Age group, sex and area
	รวม Total	โสด Single	เคยสมรส Ever-married							
			รวม Total	สมรส Currently married	หม้าย Widowed	หย่า Divorced	แยกกันอยู่ Separated	ไม่ทราบ Unknown		
ชาย	120,778	47,214	73,508	60,477	4,680	1,258	4,695	2,398	57	Male
13 - 14	4,814	4,794	20	17	-	-	-	3	-	13 - 14
15 - 19	11,272	10,728	542	427	5	3	32	75	3	15 - 19
20 - 24	13,773	11,266	2,504	2,104	34	26	233	107	3	20 - 24
25 - 29	11,176	6,287	4,883	4,014	63	96	463	247	6	25 - 29
30 - 34	11,639	4,505	7,121	5,867	125	156	671	301	13	30 - 34
35 - 39	11,936	3,250	8,679	7,340	212	175	716	237	7	35 - 39
40 - 44	11,303	2,152	9,143	7,830	288	197	649	180	8	40 - 44
45 - 49	10,768	1,462	9,306	7,994	380	199	608	124	-	45 - 49
50 - 54	10,378	1,325	9,037	7,684	439	143	517	253	16	50 - 54
55 - 59	7,672	551	7,121	5,945	475	108	320	273	-	55 - 59
60 - 64	5,499	312	5,188	4,165	571	63	179	210	-	60 - 64
65 - 69	3,901	243	3,658	2,864	466	26	165	137	-	65 - 69
70 - 74	2,994	143	2,851	2,090	561	32	61	108	-	70 - 74
75 - 79	2,006	117	1,889	1,252	484	22	45	86	-	75 - 79
80 - 84	1,050	45	1,005	608	338	7	20	33	-	80 - 84
85 ขึ้นไป	595	34	561	276	239	5	18	24	-	85 and over

ตารางที่ 10 ประชากรอายุ 13 ปีขึ้นไป จำแนกตามสถานภาพสมรส กลุ่มอายุ เพศ และเขตการปกครอง (ต่อ)

Table 10 Population 13 years of age and over by marital status, age group, sex and area (Contd.)

กลุ่มอายุ เพศ และเขตการปกครอง	รวม Total	สถานภาพสมรส Marital status							ไม่ทราบ สถานภาพสมรส Unknown marital status	Age group, sex and area
		โสด Single	เคยสมรส Ever-married					ไม่ทราบ Unknown		
			รวม Total	สมรส Currently married	หม้าย Widowed	หย่า Divorced	แยกกันอยู่ Separated			
หญิง	126,896	37,466	89,408	64,322	13,858	2,334	6,665	2,229	21	Female
13 - 14	4,538	4,492	44	31	-	-	2	11	1	13 - 14
15 - 19	10,689	9,282	1,405	1,141	30	26	101	107	1	15 - 19
20 - 24	10,222	6,101	4,117	3,440	58	82	394	143	4	20 - 24
25 - 29	11,103	4,689	6,409	5,315	143	154	627	170	6	25 - 29
30 - 34	11,993	3,229	8,760	7,247	253	250	804	206	4	30 - 34
35 - 39	12,808	2,361	10,445	8,439	483	308	1,026	188	1	35 - 39
40 - 44	12,921	1,990	10,929	8,638	807	352	967	165	3	40 - 44
45 - 49	12,131	1,468	10,664	8,361	984	319	858	143	-	45 - 49
50 - 54	11,795	1,499	10,296	7,651	1,434	302	735	174	-	50 - 54
55 - 59	8,575	864	7,711	5,250	1,507	227	491	236	-	55 - 59
60 - 64	6,452	577	5,875	3,548	1,720	125	281	200	-	60 - 64
65 - 69	4,425	350	4,075	2,154	1,532	74	170	146	-	65 - 69
70 - 74	3,785	258	3,527	1,635	1,605	53	109	125	-	70 - 74
75 - 79	2,557	168	2,389	851	1,362	27	66	83	-	75 - 79
80 - 84	1,728	79	1,649	407	1,111	21	22	89	-	80 - 84
85 ขึ้นไป	1,173	59	1,114	212	829	15	14	43	-	85 and over

ตารางที่ 10 ประชากรอายุ 13 ปีขึ้นไป จำแนกตามสถานภาพสมรส กลุ่มอายุ เพศ และเขตการปกครอง (ต่อ)

Table 10 Population 13 years of age and over by marital status, age group, sex and area (Contd.)

กลุ่มอายุ เพศ และเขตการปกครอง	รวม Total	สถานภาพสมรส Marital status							ไม่ทราบ สถานภาพสมรส Unknown marital status	Age group, sex and area
		โสด Single	เคยสมรส Ever-married					ไม่ทราบ Unknown		
			รวม Total	สมรส Currently married	หม้าย Widowed	หย่า Divorced	แยกกันอยู่ Separated			
นอกเขตเทศบาล	413,113	121,948	291,126	235,843	30,996	3,949	16,456	3,882	38	Non-municipal area
13 - 14	17,993	17,858	134	81	1	-	3	48	1	13 - 14
15 - 19	38,559	33,964	4,593	4,010	54	31	250	248	3	15 - 19
20 - 24	35,409	21,427	13,976	12,293	202	145	962	374	6	20 - 24
25 - 29	38,011	15,855	22,149	19,457	394	293	1,564	442	7	25 - 29
30 - 34	39,493	10,454	29,032	25,087	753	440	2,225	527	7	30 - 34
35 - 39	41,748	7,215	34,529	29,942	1,176	540	2,368	502	4	35 - 39
40 - 44	41,697	4,729	36,961	31,560	1,801	634	2,561	406	7	40 - 44
45 - 49	39,204	3,474	35,728	30,600	2,294	510	2,001	323	1	45 - 49
50 - 54	34,700	2,708	31,993	26,506	3,044	431	1,706	305	-	50 - 54
55 - 59	26,141	1,617	24,522	19,743	3,112	340	1,131	196	1	55 - 59
60 - 64	19,768	982	18,786	14,159	3,588	236	634	169	-	60 - 64
65 - 69	13,853	640	13,213	9,279	3,241	140	448	105	-	65 - 69
70 - 74	11,743	501	11,242	6,817	3,918	94	305	108	-	70 - 74
75 - 79	7,659	291	7,368	3,814	3,295	56	153	49	-	75 - 79
80 - 84	4,466	152	4,314	1,740	2,395	30	100	49	-	80 - 84
85 ขึ้นไป	2,669	82	2,587	754	1,728	28	44	33	-	85 and over

ตารางที่ 10 ประชากรอายุ 13 ปีขึ้นไป จำแนกตามสถานภาพสมรส กลุ่มอายุ เพศ และเขตการปกครอง (ต่อ)

Table 10 Population 13 years of age and over by marital status, age group, sex and area (Contd.)

กลุ่มอายุ เพศ และเขตการปกครอง	รวม Total	สถานภาพสมรส Marital status							ไม่ทราบ สถานภาพสมรส Unknown marital status	Age group, sex and area
		โสด Single	เคยสมรส Ever-married					ไม่ทราบ Unknown		
			รวม Total	สมรส Currently married	หม้าย Widowed	หย่า Divorced	แยกกันอยู่ Separated			
ชาย	204,447	69,595	134,827	115,544	8,467	1,553	7,004	2,258	26	Male
13 - 14	9,325	9,287	38	22	1	-	-	15	-	13 - 14
15 - 19	19,762	18,579	1,180	1,007	6	5	37	126	3	15 - 19
20 - 24	18,138	12,908	5,226	4,584	64	45	307	226	4	20 - 24
25 - 29	19,556	9,759	9,792	8,630	128	114	631	289	5	25 - 29
30 - 34	20,015	6,613	13,397	11,611	244	194	1,012	336	5	30 - 34
35 - 39	20,678	4,571	16,104	14,163	372	225	1,037	307	3	35 - 39
40 - 44	20,039	2,705	17,328	15,114	582	239	1,140	253	5	40 - 44
45 - 49	18,880	1,841	17,038	15,208	615	204	838	173	1	45 - 49
50 - 54	17,013	1,398	15,615	13,669	894	167	726	159	-	50 - 54
55 - 59	12,765	702	12,063	10,534	812	131	475	110	-	55 - 59
60 - 64	9,625	438	9,187	7,831	894	99	289	74	-	60 - 64
65 - 69	6,708	292	6,416	5,245	850	43	213	64	-	65 - 69
70 - 74	5,515	244	5,271	4,013	1,014	32	150	61	-	70 - 74
75 - 79	3,470	141	3,328	2,337	853	33	74	31	-	75 - 79
80 - 84	1,906	78	1,828	1,089	655	11	52	21	-	80 - 84
85 ขึ้นไป	1,053	39	1,014	486	482	10	23	13	-	85 and over

ตารางที่ 10 ประชากรอายุ 13 ปีขึ้นไป จำแนกตามสถานภาพสมรส กลุ่มอายุ เพศ และเขตการปกครอง (ต่อ)

Table 10 Population 13 years of age and over by marital status, age group, sex and area (Contd.)

กลุ่มอายุ เพศ และเขตการปกครอง	รวม Total	สถานภาพสมรส Marital status							ไม่ทราบ สถานภาพสมรส Unknown marital status	Age group, sex and area
		โสด Single	เคยสมรส Ever-married					ไม่ทราบ Unknown		
			รวม Total	สมรส Currently married	หม้าย Widowed	หย่า Divorced	แยกกันอยู่ Separated			
หญิง	208,665	52,354	156,300	120,299	22,529	2,396	9,453	1,624	12	Female
13 - 14	8,669	8,572	96	60	-	-	3	33	1	13 - 14
15 - 19	18,797	15,385	3,413	3,004	48	26	213	122	-	15 - 19
20 - 24	17,272	8,519	8,750	7,709	137	100	655	148	3	20 - 24
25 - 29	18,455	6,095	12,357	10,827	265	179	933	153	3	25 - 29
30 - 34	19,478	3,841	15,635	13,476	509	246	1,214	190	1	30 - 34
35 - 39	21,070	2,644	18,425	15,779	804	315	1,332	195	1	35 - 39
40 - 44	21,658	2,024	19,633	16,446	1,219	395	1,421	153	1	40 - 44
45 - 49	20,323	1,634	18,690	15,392	1,679	306	1,163	150	-	45 - 49
50 - 54	17,687	1,310	16,377	12,837	2,150	264	981	146	-	50 - 54
55 - 59	13,376	915	12,459	9,209	2,299	210	655	86	1	55 - 59
60 - 64	10,142	544	9,599	6,328	2,694	137	345	95	-	60 - 64
65 - 69	7,145	348	6,797	4,033	2,392	97	235	40	-	65 - 69
70 - 74	6,228	257	5,970	2,804	2,903	62	155	47	-	70 - 74
75 - 79	4,189	150	4,040	1,477	2,442	23	80	18	-	75 - 79
80 - 84	2,560	74	2,486	650	1,740	19	48	28	-	80 - 84
85 ขึ้นไป	1,616	43	1,573	268	1,246	18	21	19	-	85 and over

ตารางที่ 11 หญิงเคยสมรสอายุ 13 ปีขึ้นไป จำแนกตามจำนวนบุตรเกิดรอด จำนวนบุตรเกิดรอดโดยเฉลี่ย กลุ่มอายุของหญิง และเขตการปกครอง

Table 11 Ever-married women 13 years of age and over by number of children ever born, average number of children ever born, age group of women and area

หญิงเคยสมรส จำนวนบุตรเกิดรอด จำนวนบุตรเกิดรอดโดยเฉลี่ย ต่อหญิง 1,000 คน และเขตการปกครอง	รวม Total	กลุ่มอายุของหญิง Age group of women														No. of ever-married women, No. of children ever born, Average no. of children ever born per 1,000 women and area
		13 - 14	15 - 19	20 - 24	25 - 29	30 - 34	35 - 39	40 - 44	45 - 49	50 - 54	55 - 59	60-64	65 - 69	70 ขึ้นไป and over		
ยอดรวม	826,979	13,487	39,120	53,228	67,090	80,261	91,616	95,704	91,163	82,829	62,294	47,544	33,316	69,334	Total	
หญิงอายุ 13 ปีขึ้นไป	335,561	13,207	29,486	27,494	29,558	31,471	33,877	34,579	32,455	29,483	21,952	16,595	11,570	23,836	Women aged 13 years and over	
หญิงเคยสมรสอายุ 13 ปีขึ้นไป	245,708	140	4,817	12,867	18,766	24,395	28,870	30,562	29,354	26,673	20,170	15,474	10,872	22,748	Ever-married women aged 13 years and over	
จำนวนบุตร 0	30,326	140	2,404	3,896	4,411	3,991	3,364	2,738	2,403	2,213	1,558	1,106	721	1,381	No. of children 0	
1	50,364	-	2,169	6,590	8,138	7,849	6,525	5,445	4,126	3,020	2,023	1,386	964	2,129	1	
2	77,444	-	244	2,025	4,892	9,313	13,332	12,667	11,705	9,262	5,817	3,361	1,915	2,912	2	
3	43,069	-	-	317	1,071	2,336	4,189	7,276	6,756	6,709	5,168	3,694	2,214	3,339	3	
4	21,608	-	-	39	215	689	1,088	1,634	3,211	3,751	3,540	2,460	1,751	3,229	4	
5	10,762	-	-	-	39	155	295	502	722	1,048	1,208	2,032	1,530	3,232	5	
6	5,308	-	-	-	-	62	60	160	263	408	525	795	788	2,248	6	
7	2,965	-	-	-	-	-	16	117	101	150	205	343	448	1,585	7	
8	1,846	-	-	-	-	-	-	20	51	77	77	176	315	1,131	8	
9	1,068	-	-	-	-	-	-	4	16	28	41	81	134	766	9	
10	606	-	-	-	-	-	-	-	-	7	10	36	74	479	10	
11	185	-	-	-	-	-	-	-	-	-	-	2	14	169	11	
12	113	-	-	-	-	-	-	-	-	-	-	3	6	104	12	
13	36	-	-	-	-	-	-	-	-	-	-	-	-	36	13	
14	10	-	-	-	-	-	-	-	-	-	-	-	-	10	14	
15 ขึ้นไป	-	-	-	-	-	-	-	-	-	-	-	-	-	-	15 and over	
ไม่ทราบ	-	-	-	-	-	-	-	-	-	-	-	-	-	-	Unknown	
จำนวนบุตรเกิดรอด	561,726	-	2,657	11,747	22,193	37,384	52,057	63,623	67,093	66,347	55,021	48,903	38,630	96,070	No. of children ever born	
จำนวนบุตรเกิดรอดโดยเฉลี่ยต่อหญิง 1,000 คน ^{1/}															Average no. of children ever born per 1,000 women ^{1/}	
หญิงอายุ 13 ปีขึ้นไป	1,674	-	90	427	751	1,188	1,537	1,840	2,067	2,250	2,506	2,947	3,339	4,031	Women aged 13 years and over	
หญิงเคยสมรสอายุ 13 ปีขึ้นไป	2,286	-	552	913	1,183	1,532	1,803	2,082	2,286	2,487	2,728	3,160	3,553	4,223	Ever-married women aged 13 years and over	
มารดา	2,608	-	1,101	1,309	1,546	1,832	2,041	2,287	2,490	2,712	2,956	3,404	3,806	4,496	Mothers	

ตารางที่ 11 หญิงเคยสมรสอายุ 13 ปีขึ้นไป จำแนกตามจำนวนบุตรเกิดรอด จำนวนบุตรเกิดรอดโดยเฉลี่ย กลุ่มอายุของหญิง และเขตการปกครอง (ต่อ)

Table 11 Ever-married women 13 years of age and over by number of children ever born, average number of children ever born, age group of women and area (Contd.)

หญิงเคยสมรส จำนวนบุตรเกิดรอด จำนวนบุตรเกิดรอดโดยเฉลี่ย ต่อหญิง 1,000 คน และเขตการปกครอง	รวม Total	กลุ่มอายุของหญิง Age group of women														No. of ever-married women, No. of children ever born, Average no. of children ever born per 1,000 women and area
		13 - 14	15 - 19	20 - 24	25 - 29	30 - 34	35 - 39	40 - 44	45 - 49	50 - 54	55 - 59	60 - 64	65 - 69	70 ขึ้นไป and over		
ในเขตเทศบาล	305,713	4,626	13,499	18,455	23,923	29,514	33,697	34,778	33,457	32,387	23,998	18,201	12,574	26,602	Municipal area	
หญิงอายุ 13 ปีขึ้นไป	126,896	4,538	10,689	10,222	11,103	11,993	12,808	12,921	12,131	11,795	8,575	6,452	4,425	9,243	Women aged 13 years and over	
หญิงเคยสมรสอายุ 13 ปีขึ้นไป	89,408	44	1,405	4,117	6,409	8,760	10,445	10,929	10,664	10,296	7,711	5,875	4,075	8,679	Ever-married women aged 13 years and over	
จำนวนบุตร 0	13,560	44	752	1,488	1,788	1,792	1,491	1,308	1,147	1,200	852	590	387	721	No. of children 0	
1	18,662	-	589	1,957	2,794	2,997	2,558	2,152	1,645	1,301	861	572	382	853	1	
2	28,416	-	64	553	1,506	3,097	4,782	4,519	4,330	3,769	2,454	1,408	785	1,150	2	
3	14,648	-	-	107	259	695	1,256	2,374	2,230	2,329	1,821	1,413	868	1,296	3	
4	7,212	-	-	11	51	136	289	412	1,088	1,306	1,203	848	647	1,223	4	
5	3,404	-	-	-	13	31	61	113	159	257	325	715	538	1,192	5	
6	1,550	-	-	-	-	13	7	33	47	92	122	184	234	818	6	
7	823	-	-	-	-	-	-	11	9	27	42	71	95	566	7	
8	528	-	-	-	-	-	-	6	6	11	23	43	88	350	8	
9	301	-	-	-	-	-	-	-	1	3	9	24	32	232	9	
10	183	-	-	-	-	-	-	-	-	1	-	5	14	163	10	
11	67	-	-	-	-	-	-	-	-	-	-	-	4	63	11	
12	43	-	-	-	-	-	-	-	-	-	-	1	-	41	12	
13	8	-	-	-	-	-	-	-	-	-	-	-	-	8	13	
14	4	-	-	-	-	-	-	-	-	-	-	-	-	4	14	
15 ขึ้นไป	-	-	-	-	-	-	-	-	-	-	-	-	-	-	15 and over	
ไม่ทราบ	-	-	-	-	-	-	-	-	-	-	-	-	-	-	Unknown	
จำนวนบุตรเกิดรอด	190,544	-	717	3,429	6,848	12,049	17,396	20,849	22,554	23,203	18,958	16,829	13,085	34,627	No. of children ever born	
จำนวนบุตรเกิดรอดโดยเฉลี่ยต่อหญิง 1,000 คน ^{1/}															Average no. of children ever born per 1,000 women ^{1/}	
หญิงอายุ 13 ปีขึ้นไป	1,502	-	67	335	617	1,005	1,358	1,614	1,859	1,967	2,211	2,608	2,957	3,746	Women aged 13 years and over	
หญิงเคยสมรสอายุ 13 ปีขึ้นไป	2,131	-	510	833	1,068	1,375	1,666	1,908	2,115	2,254	2,458	2,864	3,211	3,990	Ever-married women aged 13 years and over	
มารดา	2,512	-	1,098	1,305	1,482	1,729	1,943	2,167	2,370	2,551	2,764	3,184	3,548	4,351	Mothers	

ตารางที่ 11 หญิงเคยสมรสอายุ 13 ปีขึ้นไป จำแนกตามจำนวนบุตรเกิดรอด จำนวนบุตรเกิดรอดโดยเฉลี่ย กลุ่มอายุของหญิง และเขตการปกครอง (ต่อ)

Table 11 Ever-married women 13 years of age and over by number of children ever born, average number of children ever born, age group of women and area (Contd.)

หญิงเคยสมรส จำนวนบุตรเกิดรอด จำนวนบุตรเกิดรอดโดยเฉลี่ย ต่อหญิง 1,000 คน และเขตการปกครอง	รวม Total	กลุ่มอายุของหญิง Age group of women														No. of ever-married women, No. of children ever born, Average no. of children ever born per 1,000 women and area
		13-14	15-19	20-24	25-29	30-34	35-39	40-44	45-49	50-54	55-59	60-64	65-69	70 ขึ้นไป and over		
นอกเขตเทศบาล	521,263	8,861	25,622	34,772	43,170	50,748	57,920	60,926	57,702	50,442	38,296	29,340	20,737	42,731	Non-municipal area	
หญิงอายุ 13 ปีขึ้นไป	208,665	8,669	18,797	17,272	18,455	19,478	21,070	21,658	20,323	17,687	13,376	10,142	7,145	14,593	Women aged 13 years and over	
หญิงเคยสมรสอายุ 13 ปีขึ้นไป	156,300	96	3,413	8,750	12,357	15,635	18,425	19,633	18,690	16,377	12,459	9,599	6,797	14,069	Ever-married women aged 13 years and over	
จำนวนบุตร 0	16,766	96	1,652	2,408	2,623	2,199	1,874	1,430	1,256	1,014	706	516	333	660	No. of children 0	
1	31,702	-	1,580	4,632	5,345	4,853	3,967	3,293	2,480	1,719	1,162	814	581	1,276	1	
2	49,028	-	180	1,472	3,386	6,216	8,549	8,148	7,375	5,494	3,363	1,953	1,131	1,762	2	
3	28,421	-	-	210	813	1,641	2,933	4,901	4,526	4,380	3,347	2,281	1,345	2,043	3	
4	14,396	-	-	28	165	553	799	1,222	2,123	2,445	2,338	1,612	1,104	2,006	4	
5	7,358	-	-	-	26	124	234	390	562	790	883	1,317	992	2,040	5	
6	3,758	-	-	-	-	49	53	127	216	316	403	611	553	1,430	6	
7	2,142	-	-	-	-	-	16	106	92	123	163	272	353	1,019	7	
8	1,317	-	-	-	-	-	-	14	44	66	54	133	226	781	8	
9	767	-	-	-	-	-	-	4	15	25	32	56	102	534	9	
10	423	-	-	-	-	-	-	-	-	6	10	31	60	316	10	
11	118	-	-	-	-	-	-	-	-	-	-	2	9	107	11	
12	70	-	-	-	-	-	-	-	-	-	-	1	6	63	12	
13	27	-	-	-	-	-	-	-	-	-	-	-	-	27	13	
14	5	-	-	-	-	-	-	-	-	-	-	-	-	5	14	
15 ขึ้นไป	-	-	-	-	-	-	-	-	-	-	-	-	-	-	15 and over	
ไม่ทราบ	-	-	-	-	-	-	-	-	-	-	-	-	-	-	Unknown	
จำนวนบุตรเกิดรอด	371,182	-	1,940	8,318	15,345	25,336	34,661	42,774	44,539	43,144	36,063	32,074	25,546	61,443	No. of children ever born	
จำนวนบุตรเกิดรอดโดยเฉลี่ยต่อหญิง 1,000 คน ^{1/}															Average no. of children ever born per 1,000 women ^{1/}	
หญิงอายุ 13 ปีขึ้นไป	1,779	-	103	482	831	1,301	1,645	1,975	2,192	2,439	2,696	3,162	3,575	4,210	Women aged 13 years and over	
หญิงเคยสมรสอายุ 13 ปีขึ้นไป	2,375	-	569	951	1,242	1,620	1,881	2,179	2,383	2,634	2,895	3,341	3,759	4,367	Ever-married women aged 13 years and over	
มารดา	2,660	-	1,102	1,312	1,576	1,886	2,094	2,350	2,555	2,808	3,068	3,531	3,952	4,582	Mothers	

1/ ไม่รวมหญิงที่ไม่ทราบจำนวนบุตรเกิดรอด

1/ Excluding women with unknown number of children ever born

ตารางที่ 12 หญิงเคยสมรสอายุ 13 ปีขึ้นไป จำแนกตามจำนวนบุตรที่มีชีวิตอยู่ จำนวนบุตรที่มีชีวิตอยู่โดยเฉลี่ย กลุ่มอายุของหญิง และเขตการปกครอง

Table 12 Ever-married women 13 years of age and over by number of children still living, average number of children still living, age group of women and area

หญิงเคยสมรส จำนวนบุตรที่มีชีวิตอยู่ จำนวนบุตรที่มีชีวิตอยู่โดยเฉลี่ย ต่อหญิง 1,000 คน และเขตการปกครอง	รวม Total	กลุ่มอายุของหญิง Age group of women														No. of ever-married women, No. of children still living, Average no. of children still living per 1,000 women and area
		13 - 14	15 - 19	20 - 24	25 - 29	30 - 34	35 - 39	40 - 44	45 - 49	50 - 54	55 - 59	60-64	65 - 69	70 ขึ้นไป and over		
ยอดรวม																Total
หญิงอายุ 13 ปีขึ้นไป	335,561	13,207	29,486	27,494	29,558	31,471	33,877	34,579	32,455	29,483	21,952	16,595	11,570	23,836	Women aged 13 years and over	
หญิงเคยสมรสอายุ 13 ปีขึ้นไป	245,708	140	4,817	12,867	18,766	24,395	28,870	30,562	29,354	26,673	20,170	15,474	10,872	22,748	Ever-married women aged 13 years and over	
จำนวนบุตร 0	30,326	140	2,404	3,896	4,411	3,991	3,364	2,738	2,403	2,213	1,558	1,106	721	1,381	No. of children 0	
1	52,157	-	2,174	6,659	8,205	7,946	6,669	5,598	4,343	3,292	2,263	1,535	1,083	2,389	1	
2	78,748	-	239	1,996	4,938	9,309	13,374	12,742	11,834	9,386	6,022	3,622	2,087	3,198	2	
3	43,261	-	-	288	994	2,354	4,168	7,230	6,657	6,653	5,196	3,751	2,305	3,666	3	
4	21,317	-	-	27	188	625	1,019	1,566	3,124	3,661	3,366	2,456	1,770	3,514	4	
5	10,390	-	-	-	30	136	240	476	649	980	1,126	1,883	1,488	3,383	5	
6	4,551	-	-	-	-	34	31	128	233	332	416	650	675	2,050	6	
7	2,537	-	-	-	-	-	4	76	82	103	167	288	407	1,410	7	
8	1,283	-	-	-	-	-	-	7	23	41	38	123	213	839	8	
9	669	-	-	-	-	-	-	-	5	10	15	43	73	523	9	
10	341	-	-	-	-	-	-	-	-	2	4	18	43	274	10	
11	79	-	-	-	-	-	-	-	-	-	-	-	1	78	11	
12	31	-	-	-	-	-	-	-	-	-	-	-	4	27	12	
13	16	-	-	-	-	-	-	-	-	-	-	-	-	16	13	
14	1	-	-	-	-	-	-	-	-	-	-	-	-	1	14	
15 ขึ้นไป	-	-	-	-	-	-	-	-	-	-	-	-	-	-	15 and over	
ไม่ทราบ	-	-	-	-	-	-	-	-	-	-	-	-	-	-	Unknown	
จำนวนบุตรที่มีชีวิตอยู่	542,890	-	2,652	11,625	21,967	37,008	51,414	62,775	65,924	64,714	53,132	46,730	36,459	88,488	No. of children still living	
จำนวนบุตรที่มีชีวิตอยู่โดยเฉลี่ยต่อหญิง 1,000 คน ^{1/}																Average no. of children still living per 1,000 women ^{1/}
หญิงอายุ 13 ปีขึ้นไป	1,618	-	90	423	743	1,176	1,518	1,815	2,031	2,195	2,420	2,816	3,151	3,712	Women aged 13 years and over	
หญิงเคยสมรสอายุ 13 ปีขึ้นไป	2,209	-	551	903	1,171	1,517	1,781	2,054	2,246	2,426	2,634	3,020	3,353	3,890	Ever-married women aged 13 years and over	
มารดา	2,521	-	1,099	1,296	1,530	1,814	2,016	2,256	2,446	2,646	2,855	3,252	3,592	4,141	Mothers	

ตารางที่ 12 หญิงเคยสมรสอายุ 13 ปีขึ้นไป จำแนกตามจำนวนบุตรที่มีชีวิตอยู่ จำนวนบุตรที่มีชีวิตอยู่โดยเฉลี่ย กลุ่มอายุของหญิง และเขตการปกครอง (ต่อ)

Table 12 Ever-married women 13 years of age and over by number of children still living, average number of children still living, age group of women and area (Contd.)

หญิงเคยสมรส จำนวนบุตรที่มีชีวิตอยู่ จำนวนบุตรที่มีชีวิตอยู่โดยเฉลี่ย ต่อหญิง 1,000 คน และเขตการปกครอง	รวม Total	กลุ่มอายุของหญิง Age group of women													No. of ever-married women, No. of children still living, Average no. of children still living per 1,000 women and area
		13 - 14	15 - 19	20 - 24	25 - 29	30 - 34	35 - 39	40 - 44	45 - 49	50 - 54	55 - 59	60-64	65 - 69	70 ขึ้นไป and over	
ในเขตเทศบาล Municipal area															
หญิงอายุ 13 ปีขึ้นไป	126,896	4,538	10,689	10,222	11,103	11,993	12,808	12,921	12,131	11,795	8,575	6,452	4,425	9,243	Women aged 13 years and over
หญิงเคยสมรสอายุ 13 ปีขึ้นไป	89,408	44	1,405	4,117	6,409	8,760	10,445	10,929	10,664	10,296	7,711	5,875	4,075	8,679	Ever-married women aged 13 years and over
จำนวนบุตร 0	13,560	44	752	1,488	1,788	1,792	1,491	1,308	1,147	1,200	852	590	387	721	No. of children 0
1	19,326	-	590	1,969	2,821	3,027	2,611	2,208	1,732	1,416	952	626	424	950	1
2	28,826	-	63	549	1,505	3,097	4,776	4,527	4,351	3,799	2,530	1,521	846	1,261	2
3	14,607	-	-	104	240	684	1,252	2,358	2,184	2,284	1,786	1,396	906	1,413	3
4	7,052	-	-	7	46	121	262	379	1,063	1,272	1,144	837	634	1,287	4
5	3,278	-	-	-	9	30	46	104	132	235	309	655	525	1,233	5
6	1,296	-	-	-	-	9	7	35	43	70	79	142	177	735	6
7	713	-	-	-	-	-	-	9	6	11	39	68	94	486	7
8	382	-	-	-	-	-	-	2	5	8	12	25	49	280	8
9	207	-	-	-	-	-	-	-	-	1	7	9	25	164	9
10	120	-	-	-	-	-	-	-	-	-	-	6	8	106	10
11	26	-	-	-	-	-	-	-	-	-	-	-	-	26	11
12	10	-	-	-	-	-	-	-	-	-	-	-	-	10	12
13	6	-	-	-	-	-	-	-	-	-	-	-	-	6	13
14	1	-	-	-	-	-	-	-	-	-	-	-	-	1	14
15 ขึ้นไป	-	-	-	-	-	-	-	-	-	-	-	-	-	-	15 and over
ไม่ทราบ	-	-	-	-	-	-	-	-	-	-	-	-	-	-	Unknown
จำนวนบุตรที่มีชีวิตอยู่	184,775	-	716	3,406	6,781	11,961	17,239	20,653	22,238	22,700	18,403	16,153	12,415	32,109	No. of children still living
จำนวนบุตรที่มีชีวิตอยู่โดยเฉลี่ยต่อหญิง 1,000 คน ^{1/}															Average no. of children still living per 1,000 women ^{1/}
หญิงอายุ 13 ปีขึ้นไป	1,456	-	67	333	611	997	1,346	1,598	1,833	1,924	2,146	2,504	2,806	3,474	Women aged 13 years and over
หญิงเคยสมรสอายุ 13 ปีขึ้นไป	2,067	-	509	827	1,058	1,365	1,650	1,890	2,085	2,205	2,387	2,750	3,046	3,700	Ever-married women aged 13 years and over
มารดา	2,436	-	1,096	1,296	1,467	1,717	1,925	2,147	2,337	2,495	2,683	3,056	3,366	4,035	Mothers

ตารางที่ 12 หญิงเคยสมรสอายุ 13 ปีขึ้นไป จำแนกตามจำนวนบุตรที่มีชีวิตอยู่ จำนวนบุตรที่มีชีวิตอยู่โดยเฉลี่ย กลุ่มอายุของหญิง และเขตการปกครอง (ต่อ)

Table 12 Ever-married women 13 years of age and over by number of children still living, average number of children still living, age group of women and area (Contd.)

หญิงเคยสมรส จำนวนบุตรที่มีชีวิตอยู่ จำนวนบุตรที่มีชีวิตอยู่โดยเฉลี่ย ต่อหญิง 1,000 คน และเขตการปกครอง	รวม Total	กลุ่มอายุของหญิง Age group of women														No. of ever-married women, No. of children still living, Average no. of children still living per 1,000 women and area
		13 - 14	15 - 19	20 - 24	25 - 29	30 - 34	35 - 39	40 - 44	45 - 49	50 - 54	55 - 59	60-64	65 - 69	70 ขึ้นไป and over		
นอกเขตเทศบาล Non-municipal area																
หญิงอายุ 13 ปีขึ้นไป	208,665	8,669	18,797	17,272	18,455	19,478	21,070	21,658	20,323	17,687	13,376	10,142	7,145	14,593	Women aged 13 years and over	
หญิงเคยสมรสอายุ 13 ปีขึ้นไป	156,300	96	3,413	8,750	12,357	15,635	18,425	19,633	18,690	16,377	12,459	9,599	6,797	14,069	Ever-married women aged 13 years and over	
จำนวนบุตร 0	16,766	96	1,652	2,408	2,623	2,199	1,874	1,430	1,256	1,014	706	516	333	660	No. of children 0	
1	32,831	-	1,584	4,691	5,384	4,919	4,058	3,390	2,611	1,876	1,311	909	659	1,439	1	
2	49,923	-	176	1,447	3,433	6,212	8,598	8,215	7,483	5,587	3,491	2,101	1,241	1,937	2	
3	28,654	-	-	184	754	1,670	2,916	4,872	4,473	4,369	3,410	2,355	1,399	2,252	3	
4	14,265	-	-	21	142	504	756	1,188	2,060	2,389	2,222	1,619	1,136	2,228	4	
5	7,112	-	-	-	21	106	194	372	517	745	817	1,228	964	2,150	5	
6	3,254	-	-	-	-	25	24	94	190	262	337	508	498	1,316	6	
7	1,825	-	-	-	-	-	4	67	77	92	127	219	313	925	7	
8	902	-	-	-	-	-	-	6	18	33	26	97	164	559	8	
9	462	-	-	-	-	-	-	-	5	9	8	34	48	358	9	
10	221	-	-	-	-	-	-	-	-	2	4	12	35	168	10	
11	53	-	-	-	-	-	-	-	-	-	-	-	1	51	11	
12	21	-	-	-	-	-	-	-	-	-	-	-	4	17	12	
13	11	-	-	-	-	-	-	-	-	-	-	-	-	11	13	
14	-	-	-	-	-	-	-	-	-	-	-	-	-	-	14	
15 ขึ้นไป	-	-	-	-	-	-	-	-	-	-	-	-	-	-	15 and over	
ไม่ทราบ	-	-	-	-	-	-	-	-	-	-	-	-	-	-	Unknown	
จำนวนบุตรที่มีชีวิตอยู่	358,115	-	1,936	8,219	15,186	25,048	34,175	42,122	43,686	42,014	34,730	30,577	24,044	56,379	No. of children still living	
จำนวนบุตรที่มีชีวิตอยู่โดยเฉลี่ยต่อหญิง 1,000 คน ^{1/}															Average no. of children still living per 1,000 women ^{1/}	
หญิงอายุ 13 ปีขึ้นไป	1,716	-	103	476	823	1,286	1,622	1,945	2,150	2,375	2,596	3,015	3,365	3,863	Women aged 13 years and over	
หญิงเคยสมรสอายุ 13 ปีขึ้นไป	2,291	-	567	939	1,229	1,602	1,855	2,145	2,337	2,565	2,787	3,186	3,538	4,007	Ever-married women aged 13 years and over	
มารดา	2,567	-	1,100	1,296	1,560	1,864	2,065	2,314	2,506	2,735	2,955	3,367	3,720	4,204	Mothers	

1/ ไม่รวมหญิงที่ไม่ทราบจำนวนบุตรที่มีชีวิตอยู่

1/ Excluding women with unknown number of living children

ตารางที่ 14 ประชากรอายุ 15 ปีขึ้นไปทำงานในรอบปี จำแนกตามหมวดอาชีพ กลุ่มอายุ เพศ และเขตการปกครอง

Table 14 Usually economically active population 15 years of age and over by occupation, age group, sex and area

หมวดอาชีพ เพศ และเขตการปกครอง	รวม Total	กลุ่มอายุ Age group												Major occupation group, sex and area
		15 - 19	20 - 24	25 - 29	30 - 34	35 - 39	40 - 44	45 - 49	50 - 54	55 - 59	60 - 64	65 - 69	70 ขึ้นไป and over	
ยอดรวม	633,441	60,520	59,404	60,291	63,125	66,491	65,921	62,103	56,874	42,389	31,719	22,179	42,425	Total
ไม่ทำงาน	156,269	41,903	17,047	8,078	6,463	5,731	5,850	5,889	7,714	7,578	10,288	9,794	29,935	Not work
ทำงาน	476,839	18,418	42,336	52,190	56,628	60,741	60,054	56,213	49,142	34,810	21,432	12,385	12,489	Work
ผู้จัดการ ข้าราชการระดับอาวุโส														Managers
และผู้บัญญัติกฎหมาย	5,082	19	163	316	558	665	766	868	739	538	200	139	111	
ผู้ประกอบการวิชาชีพด้านต่าง ๆ	14,186	109	955	2,563	2,455	1,926	1,447	1,817	1,851	859	129	57	17	Professionals
เจ้าหน้าที่เทคนิค และผู้ประกอบการวิชาชีพ														Technicians and
ที่เกี่ยวข้องกับด้านต่าง ๆ	7,310	121	733	1,660	1,292	1,065	978	699	439	195	62	29	38	associate professionals
เสมียน	7,079	119	935	1,680	1,351	1,050	707	581	420	184	37	6	7	Clerical support workers
พนักงานบริการ และผู้จำหน่ายสินค้า	75,424	2,259	6,216	7,795	8,858	10,215	10,501	8,867	8,370	5,555	3,256	1,835	1,697	Service and sales workers
ผู้ปฏิบัติงานที่มีฝีมือด้านการเกษตร ป่าไม้														Skilled agricultural, forestry
และการประมง	192,958	6,267	11,692	14,691	18,326	22,391	24,617	24,662	22,728	18,314	12,936	7,900	8,434	and fishery workers
ช่างฝีมือ และผู้ปฏิบัติงานที่เกี่ยวข้อง	30,734	1,545	3,528	4,434	4,543	4,559	3,968	3,123	2,255	1,419	677	366	319	Craft and related trades workers
ผู้ควบคุมเครื่องจักรโรงงานและเครื่องจักร														Plant and machine operators
และผู้ปฏิบัติงานด้านการประกอบ	29,038	1,302	3,637	4,883	5,250	4,334	3,397	2,516	1,768	1,237	447	169	99	and assemblers
ผู้ประกอบการอาชีพงานพื้นฐาน	101,732	6,398	9,558	12,608	12,706	13,347	12,698	11,679	9,358	6,144	3,618	1,862	1,755	Elementary occupations
ทหาร	10,228	180	4,582	998	832	759	603	1,011	974	247	31	9	1	Armed forces occupations
ทำงานแต่ไม่ทราบอาชีพ	3,069	99	337	563	458	430	370	391	240	119	40	12	11	Work but unknown occupation
ไม่ทราบ	334	199	21	23	34	19	17	1	18	1	-	-	-	Unknown

ตารางที่ 14 ประชากรอายุ 15 ปีขึ้นไปทำงานในรอบปี จำแนกตามหมวดอาชีพ กลุ่มอายุ เพศ และเขตการปกครอง (ต่อ)

Table 14 Usually economically active population 15 years of age and over by occupation, age group, sex and area (Contd.)

หมวดอาชีพ เพศ และเขตการปกครอง	รวม Total	กลุ่มอายุ Age group												Major occupation group, sex and area
		15 - 19	20 - 24	25 - 29	30 - 34	35 - 39	40 - 44	45 - 49	50 - 54	55 - 59	60 - 64	65 - 69	70 ขึ้นไป and over	
ชาย	311,087	31,034	31,910	30,733	31,655	32,614	31,341	29,649	27,391	20,437	15,125	10,609	18,589	Male
ไม่ทำงาน	62,702	20,336	7,380	3,181	2,245	1,895	1,740	1,660	2,328	2,418	3,954	3,909	11,655	Not work
ทำงาน	248,222	10,629	24,520	27,538	29,385	30,705	29,588	27,987	25,045	18,019	11,171	6,700	6,934	Work
ผู้จัดการ ข้าราชการระดับอาวุโส														Managers
และผู้บัญญัติกฎหมาย	3,596	10	87	179	347	437	548	642	586	427	152	106	76	
ผู้ประกอบการวิชาชีพด้านต่าง ๆ	4,899	40	280	749	743	630	478	675	771	402	85	42	5	Professionals
เจ้าหน้าที่เทคนิค และผู้ประกอบการวิชาชีพ														Technicians and
ที่เกี่ยวข้องกับด้านต่าง ๆ	2,910	47	190	536	447	456	452	357	236	128	27	16	19	associate professionals
เสมียน	2,454	37	287	506	424	354	292	223	196	105	21	4	5	Clerical support workers
พนักงานบริการ และผู้จำหน่ายสินค้า	30,962	908	2,538	3,099	3,604	4,162	4,212	3,547	3,622	2,325	1,376	861	709	Service and sales workers
ผู้ปฏิบัติงานที่มีฝีมือด้านการเกษตร ป่าไม้														Skilled agricultural, forestry
และการประมง	99,696	3,850	6,519	8,151	9,599	11,251	11,865	11,926	11,161	9,300	6,773	4,330	4,970	and fishery workers
ช่างฝีมือ และผู้ปฏิบัติงานที่เกี่ยวข้อง	20,881	1,039	2,501	3,094	3,126	3,023	2,619	2,105	1,522	991	456	224	181	Craft and related trades workers
ผู้ควบคุมเครื่องจักรโรงงานและเครื่องจักร														Plant and machine operators
และผู้ปฏิบัติงานด้านการประกอบ	18,737	731	2,163	3,022	3,259	2,709	2,225	1,748	1,306	1,019	350	129	77	and assemblers
ผู้ประกอบการอาชีพงานพื้นฐาน	52,311	3,736	5,206	6,949	6,788	6,709	6,113	5,535	4,544	3,003	1,876	968	884	Elementary occupations
ทหาร	10,109	180	4,579	978	815	740	587	987	958	242	31	9	1	Armed forces occupations
ทำงานแต่ไม่ทราบอาชีพ	1,666	52	169	275	233	235	198	244	142	78	23	12	7	Work but unknown occupation
ไม่ทราบ	163	69	10	14	24	13	13	1	18	-	-	-	-	Unknown

ตารางที่ 14 ประชากรอายุ 15 ปีขึ้นไปทำงานในรอบปี จำแนกตามหมวดอาชีพ กลุ่มอายุ เพศ และเขตการปกครอง (ต่อ)

Table 14 Usually economically active population 15 years of age and over by occupation, age group, sex and area (Contd.)

หมวดอาชีพ เพศ และเขตการปกครอง	รวม Total	กลุ่มอายุ Age group												Major occupation group, sex and area
		15 - 19	20 - 24	25 - 29	30 - 34	35 - 39	40 - 44	45 - 49	50 - 54	55 - 59	60 - 64	65 - 69	70 ขึ้นไป and over	
หญิง	322,354	29,486	27,494	29,558	31,471	33,877	34,579	32,455	29,483	21,952	16,595	11,570	23,836	Female
ไม่ทำงาน	93,567	21,567	9,667	4,897	4,217	3,836	4,109	4,229	5,386	5,159	6,334	5,885	18,281	Not work
ทำงาน	228,617	7,789	17,817	24,652	27,243	30,036	30,466	28,226	24,097	16,791	10,261	5,685	5,555	Work
ผู้จัดการ ข้าราชการระดับอาวุโส														Managers
และผู้บัญญัติกฎหมาย	1,486	10	76	137	211	228	219	226	153	111	47	33	36	
ผู้ประกอบการวิชาชีพด้านต่าง ๆ	9,286	69	675	1,815	1,712	1,296	969	1,143	1,080	457	44	15	11	Professionals
เจ้าหน้าที่เทคนิค และผู้ประกอบการวิชาชีพ														Technicians and
ที่เกี่ยวข้องกับด้านต่าง ๆ	4,400	74	543	1,124	845	610	526	342	202	67	35	13	19	associate professionals
เสมียน	4,625	82	648	1,174	927	696	415	358	224	79	16	3	2	Clerical support workers
พนักงานบริการ และผู้จำหน่ายสินค้า	44,462	1,351	3,679	4,696	5,254	6,053	6,290	5,320	4,748	3,230	1,879	974	989	Service and sales workers
ผู้ปฏิบัติงานที่มีฝีมือด้านการเกษตร ป่าไม้														Skilled agricultural, forestry
และการประมง	93,262	2,417	5,173	6,539	8,727	11,140	12,752	12,736	11,566	9,014	6,162	3,571	3,463	and fishery workers
ช่างฝีมือ และผู้ปฏิบัติงานที่เกี่ยวข้อง	9,853	505	1,027	1,340	1,417	1,536	1,349	1,018	733	428	221	142	137	Craft and related trades workers
ผู้ควบคุมเครื่องจักรโรงงานและเครื่องจักร														Plant and machine operators
และผู้ปฏิบัติงานด้านการประกอบ	10,300	571	1,474	1,861	1,991	1,625	1,171	768	463	218	96	40	22	and assemblers
ผู้ประกอบการอาชีพงานพื้นฐาน	49,421	2,663	4,351	5,660	5,918	6,638	6,585	6,144	4,814	3,140	1,743	894	871	Elementary occupations
ทหาร	119	-	3	19	16	18	17	24	16	6	-	-	-	Armed forces occupations
ทำงานแต่ไม่ทราบอาชีพ	1,403	48	168	288	225	195	172	147	98	41	17	-	4	Work but unknown occupation
ไม่ทราบ	170	130	10	9	10	6	4	-	-	1	-	-	-	Unknown

ตารางที่ 14 ประชากรอายุ 15 ปีขึ้นไปทำงานในรอบปี จำแนกตามหมวดอาชีพ กลุ่มอายุ เพศ และเขตการปกครอง (ต่อ)

Table 14 Usually economically active population 15 years of age and over by occupation, age group, sex and area (Contd.)

หมวดอาชีพ เพศ และเขตการปกครอง	รวม Total	กลุ่มอายุ Age group												Major occupation group, sex and area
		15 - 19	20 - 24	25 - 29	30 - 34	35 - 39	40 - 44	45 - 49	50 - 54	55 - 59	60 - 64	65 - 69	70 ขึ้นไป and over	
ในเขตเทศบาล	238,322	21,961	23,994	22,280	23,632	24,743	24,224	22,900	22,173	16,248	11,951	8,326	15,888	Municipal area
ไม่ทำงาน	69,269	17,053	7,689	3,582	2,942	2,680	2,764	2,698	4,032	3,837	5,034	4,510	12,447	Not work
ทำงาน	168,898	4,837	16,297	18,685	20,668	22,050	21,449	20,201	18,124	12,411	6,917	3,816	3,441	Work
ผู้จัดการ ข้าราชการระดับอาวุโส														Managers
และผู้บัญญัติกฎหมาย	2,492	7	81	170	300	301	330	408	377	276	117	70	55	
ผู้ประกอบการวิชาชีพด้านต่าง ๆ	8,468	56	534	1,332	1,349	1,180	976	1,160	1,163	587	87	34	11	Professionals
เจ้าหน้าที่เทคนิค และผู้ประกอบการวิชาชีพ														Technicians and
ที่เกี่ยวข้องกับด้านต่าง ๆ	4,452	86	393	910	757	677	627	480	311	144	37	13	19	associate professionals
เสมียน	4,408	70	468	977	856	672	503	395	294	137	25	3	7	Clerical support workers
พนักงานบริการ และผู้จำหน่ายสินค้า	44,879	1,099	3,682	4,332	5,219	6,333	6,396	5,279	5,136	3,379	1,961	1,094	968	Service and sales workers
ผู้ปฏิบัติงานที่มีฝีมือด้านการเกษตร ป่าไม้														Skilled agricultural, forestry
และการประมง	36,788	748	1,598	2,261	3,042	4,062	4,724	4,902	4,690	4,177	3,061	1,773	1,749	and fishery workers
ช่างฝีมือ และผู้ปฏิบัติงานที่เกี่ยวข้อง	13,989	496	1,344	1,830	2,134	2,183	1,855	1,558	1,185	726	362	179	137	Craft and related trades workers
ผู้ควบคุมเครื่องจักรโรงงานและเครื่องจักร														Plant and machine operators
และผู้ปฏิบัติงานด้านการประกอบ	12,701	455	1,237	1,745	2,509	1,892	1,580	1,205	962	733	240	98	47	and assemblers
ผู้ประกอบการอาชีพงานพื้นฐาน	30,494	1,620	2,499	4,024	3,572	3,945	3,755	3,887	3,178	2,039	992	543	439	Elementary occupations
ทหาร	8,518	168	4,293	825	684	595	462	685	657	128	15	4	1	Armed forces occupations
ทำงานแต่ไม่ทราบอาชีพ	1,708	31	167	279	246	211	240	243	172	86	20	5	7	Work but unknown occupation
ไม่ทราบ	155	71	8	12	22	13	11	-	18	-	-	-	-	Unknown

ตารางที่ 14 ประชากรอายุ 15 ปีขึ้นไปทำงานในรอบปี จำแนกตามหมวดอาชีพ กลุ่มอายุ เพศ และเขตการปกครอง (ต่อ)

Table 14 Usually economically active population 15 years of age and over by occupation, age group, sex and area (Contd.)

หมวดอาชีพ เพศ และเขตการปกครอง	รวม Total	กลุ่มอายุ Age group												Major occupation group, sex and area
		15 - 19	20 - 24	25 - 29	30 - 34	35 - 39	40 - 44	45 - 49	50 - 54	55 - 59	60 - 64	65 - 69	70 ขึ้นไป and over	
ชาย	115,964	11,272	13,773	11,176	11,639	11,936	11,303	10,768	10,378	7,672	5,499	3,901	6,645	Male
ไม่ทำงาน	27,207	8,464	3,324	1,425	947	773	656	616	1,177	1,216	1,954	1,842	4,815	Not work
ทำงาน	88,657	2,767	10,446	9,745	10,678	11,154	10,639	10,152	9,183	6,456	3,546	2,060	1,831	Work
ผู้จัดการ ข้าราชการระดับอาวุโส และผู้บัญชาตติกาหมาย	1,704	4	38	92	178	188	230	287	294	215	88	54	36	Managers
ผู้ประกอบการวิชาชีพด้านต่าง ๆ	2,928	27	167	411	407	405	310	418	451	252	52	26	3	Professionals
เจ้าหน้าที่เทคนิค และผู้ประกอบการวิชาชีพ ที่เกี่ยวข้องกับด้านต่าง ๆ	1,735	29	98	300	269	260	266	229	158	93	17	7	9	Technicians and associate professionals
เสมียน	1,528	26	156	297	267	216	203	137	128	74	14	3	5	Clerical support workers
พนักงานบริการ และผู้จำหน่ายสินค้า	18,662	407	1,529	1,757	2,177	2,601	2,631	2,146	2,207	1,463	847	500	398	Service and sales workers
ผู้ปฏิบัติงานที่มีฝีมือด้านการเกษตร ป่าไม้ และการประมง	19,122	490	915	1,302	1,655	2,121	2,339	2,359	2,266	2,068	1,563	1,002	1,041	Skilled agricultural, forestry and fishery workers
ช่างฝีมือ และผู้ปฏิบัติงานที่เกี่ยวข้อง	9,998	367	1,053	1,379	1,557	1,542	1,263	1,075	786	518	261	116	81	Craft and related trades workers
ผู้ควบคุมเครื่องจักรโรงงานและเครื่องจักร และผู้ปฏิบัติงานด้านการประกอบ	8,421	264	761	1,082	1,495	1,219	1,076	888	730	603	188	79	36	Plant and machine operators and assemblers
ผู้ประกอบการอาชีพงานพื้นฐาน	15,170	972	1,356	2,181	1,878	1,898	1,728	1,788	1,410	994	488	264	215	Elementary occupations
ทหาร	8,454	168	4,292	814	674	587	454	672	649	124	15	4	1	Armed forces occupations
ทำงานแต่ไม่ทราบอาชีพ	936	11	83	131	121	116	140	152	105	53	12	5	5	Work but unknown occupation
ไม่ทราบ	100	41	3	6	15	9	8	-	18	-	-	-	-	Unknown

ตารางที่ 14 ประชากรอายุ 15 ปีขึ้นไปทำงานในรอบปี จำแนกตามหมวดอาชีพ กลุ่มอายุ เพศ และเขตการปกครอง (ต่อ)

Table 14 Usually economically active population 15 years of age and over by occupation, age group, sex and area (Contd.)

หมวดอาชีพ เพศ และเขตการปกครอง	รวม Total	กลุ่มอายุ Age group												Major occupation group, sex and area
		15 - 19	20 - 24	25 - 29	30 - 34	35 - 39	40 - 44	45 - 49	50 - 54	55 - 59	60 - 64	65 - 69	70 ขึ้นไป and over	
นอกเขตเทศบาล	395,119	38,559	35,409	38,011	39,493	41,748	41,697	39,204	34,700	26,141	19,768	13,853	26,536	Non-municipal area
ไม่ทำงาน	87,000	24,850	9,357	4,495	3,521	3,051	3,085	3,190	3,683	3,741	5,254	5,284	17,488	Not work
ทำงาน	307,941	13,581	26,039	33,505	35,960	38,691	38,605	36,012	31,018	22,399	14,514	8,569	9,048	Work
ผู้จัดการ ข้าราชการระดับอาวุโส														Managers
และผู้บัญญัติกฎหมาย	2,591	12	83	146	258	364	436	460	363	262	83	69	56	
ผู้ประกอบการวิชาชีพด้านต่าง ๆ	5,717	54	421	1,231	1,106	746	471	657	688	272	42	23	5	Professionals
เจ้าหน้าที่เทคนิค และผู้ประกอบการวิชาชีพ														Technicians and
ที่เกี่ยวข้องกับด้านต่าง ๆ	2,858	34	339	750	534	388	352	219	128	51	25	16	20	associate professionals
เสมียน	2,671	49	466	703	495	378	204	187	126	48	12	4	-	Clerical support workers
พนักงานบริการ และผู้จำหน่ายสินค้า	30,544	1,159	2,534	3,463	3,640	3,883	4,105	3,588	3,233	2,176	1,295	741	729	Service and sales workers
ผู้ปฏิบัติงานที่มีฝีมือด้านการเกษตร ป่าไม้														Skilled agricultural, forestry
และการประมง	156,170	5,518	10,094	12,430	15,284	18,329	19,893	19,760	18,037	14,137	9,874	6,127	6,685	and fishery workers
ช่างฝีมือ และผู้ปฏิบัติงานที่เกี่ยวข้อง	16,745	1,049	2,184	2,604	2,409	2,376	2,113	1,565	1,070	693	315	186	182	Craft and related trades workers
ผู้ควบคุมเครื่องจักรโรงงานและเครื่องจักร														Plant and machine operators
และผู้ปฏิบัติงานด้านการประกอบ	16,337	846	2,400	3,137	2,741	2,442	1,817	1,311	807	504	207	72	52	and assemblers
ผู้ประกอบการอาชีพงานพื้นฐาน	71,238	4,778	7,059	8,584	9,133	9,402	8,944	7,792	6,180	4,104	2,626	1,319	1,315	Elementary occupations
ทหาร	1,709	12	288	173	148	164	141	326	317	119	16	5	-	Armed forces occupations
ทำงานแต่ไม่ทราบอาชีพ	1,361	68	170	283	212	219	130	147	68	34	19	7	4	Work but unknown occupation
ไม่ทราบ	178	128	13	11	12	5	7	1	-	1	-	-	-	Unknown

ตารางที่ 14 ประชากรอายุ 15 ปีขึ้นไปทำงานในรอบปี จำแนกตามหมวดอาชีพ กลุ่มอายุ เพศ และเขตการปกครอง (ต่อ)

Table 14 Usually economically active population 15 years of age and over by occupation, age group, sex and area (Contd.)

หมวดอาชีพ เพศ และเขตการปกครอง	รวม Total	กลุ่มอายุ Age group												Major occupation group, sex and area
		15 - 19	20 - 24	25 - 29	30 - 34	35 - 39	40 - 44	45 - 49	50 - 54	55 - 59	60 - 64	65 - 69	70 ขึ้นไป and over	
ชาย	195,123	19,762	18,138	19,556	20,015	20,678	20,039	18,880	17,013	12,765	9,625	6,708	11,944	Male
ไม่ทำงาน	35,495	11,872	4,056	1,756	1,299	1,122	1,085	1,044	1,151	1,202	2,000	2,067	6,840	Not work
ทำงาน	159,565	7,862	14,073	17,793	18,707	19,551	18,949	17,835	15,862	11,563	7,625	4,641	5,103	Work
ผู้จัดการ ข้าราชการระดับอาวุโส และผู้บัญญัติกฎหมาย	1,892	6	50	87	169	249	317	355	292	212	64	52	40	Managers
ผู้ประกอบวิชาชีพด้านต่าง ๆ	1,972	13	113	338	337	224	168	257	320	150	33	16	3	Professionals
เจ้าหน้าที่เทคนิค และผู้ประกอบวิชาชีพ ที่เกี่ยวข้องกับด้านต่าง ๆ	1,175	18	92	236	178	195	186	127	78	35	10	9	10	Technicians and associate professionals
เสมียน	926	11	131	209	156	137	89	86	68	31	7	1	-	Clerical support workers
พนักงานบริการ และผู้จำหน่ายสินค้า	12,300	501	1,009	1,342	1,427	1,561	1,581	1,401	1,415	862	530	361	311	Service and sales workers
ผู้ปฏิบัติงานที่มีฝีมือด้านการเกษตร ป่าไม้ และการประมง	80,574	3,360	5,604	6,849	7,945	9,130	9,526	9,567	8,895	7,232	5,211	3,328	3,929	Skilled agricultural, forestry and fishery workers
ช่างฝีมือ และผู้ปฏิบัติงานที่เกี่ยวข้อง	10,883	673	1,448	1,715	1,569	1,481	1,356	1,029	737	473	195	107	100	Craft and related trades workers
ผู้ควบคุมเครื่องจักรโรงงานและเครื่องจักร และผู้ปฏิบัติงานด้านการประกอบ	10,316	466	1,403	1,940	1,764	1,490	1,149	860	576	416	162	50	41	Plant and machine operators and assemblers
ผู้ประกอบอาชีพงานพื้นฐาน	37,141	2,764	3,851	4,768	4,909	4,812	4,386	3,747	3,134	2,009	1,388	705	668	Elementary occupations
ทหาร	1,655	12	287	165	141	154	133	315	309	118	16	5	-	Armed forces occupations
ทำงานแต่ไม่ทราบอาชีพ	730	40	86	144	111	119	57	91	38	25	11	7	1	Work but unknown occupation
ไม่ทราบ	63	28	8	8	9	4	5	1	-	-	-	-	-	Unknown

ตารางที่ 14 ประชากรอายุ 15 ปีขึ้นไปทำงานในรอบปี จำแนกตามหมวดอาชีพ กลุ่มอายุ เพศ และเขตการปกครอง (ต่อ)

Table 14 Usually economically active population 15 years of age and over by occupation, age group, sex and area (Contd.)

หมวดอาชีพ เพศ และเขตการปกครอง	รวม Total	กลุ่มอายุ Age group												Major occupation group, sex and area
		15 - 19	20 - 24	25 - 29	30 - 34	35 - 39	40 - 44	45 - 49	50 - 54	55 - 59	60 - 64	65 - 69	70 ขึ้นไป and over	
หญิง	199,996	18,797	17,272	18,455	19,478	21,070	21,658	20,323	17,687	13,376	10,142	7,145	14,593	Female
ไม่ทำงาน	51,505	12,978	5,301	2,739	2,222	1,929	2,001	2,147	2,531	2,539	3,253	3,217	10,648	Not work
ทำงาน	148,376	5,719	11,966	15,712	17,253	19,140	19,656	18,177	15,156	10,836	6,889	3,928	3,945	Work
ผู้จัดการ ข้าราชการระดับอาวุโส														Managers
และผู้บัญญัติกฎหมาย	699	7	33	59	89	115	119	105	71	49	19	17	16	
ผู้ประกอบวิชาชีพด้านต่าง ๆ	3,746	41	308	894	769	521	303	401	369	122	9	7	3	Professionals
เจ้าหน้าที่เทคนิค และผู้ประกอบวิชาชีพ														Technicians and
ที่เกี่ยวข้องกับด้านต่าง ๆ	1,683	17	247	514	356	193	165	92	50	16	16	8	10	associate professionals
เสมียน	1,745	39	335	494	339	240	115	101	58	17	5	3	-	Clerical support workers
พนักงานบริการ และผู้จำหน่ายสินค้า	18,244	658	1,525	2,120	2,213	2,322	2,524	2,187	1,818	1,314	765	380	418	Service and sales workers
ผู้ปฏิบัติงานที่มีฝีมือด้านการเกษตร ป่าไม้														Skilled agricultural, forestry
และการประมง	75,595	2,158	4,490	5,581	7,340	9,200	10,367	10,193	9,143	6,905	4,664	2,799	2,756	and fishery workers
ช่างฝีมือ และผู้ปฏิบัติงานที่เกี่ยวข้อง	5,861	376	736	889	839	895	757	535	333	220	120	79	81	Craft and related trades workers
ผู้ควบคุมเครื่องจักรโรงงานและเครื่องจักร														Plant and machine operators
และผู้ปฏิบัติงานด้านการประกอบ	6,020	380	998	1,197	977	952	668	451	231	89	45	21	11	and assemblers
ผู้ประกอบอาชีพงานพื้นฐาน	34,097	2,015	3,208	3,816	4,224	4,591	4,558	4,044	3,046	2,095	1,239	614	647	Elementary occupations
ทหาร	54	-	1	8	7	10	8	12	8	1	-	-	-	Armed forces occupations
ทำงานแต่ไม่ทราบอาชีพ	631	28	85	140	100	100	72	56	31	8	8	-	3	Work but unknown occupation
ไม่ทราบ	115	100	5	4	3	1	1	-	-	1	-	-	-	Unknown

ตารางที่ 16 ประชากรอายุ 15 ปีขึ้นไปทำงานในรอบปี จำแนกตามสถานภาพการทำงาน กลุ่มอายุ เพศ และเขตการปกครอง

Table 16 Usually economically active population 15 years of age and over by work status, age group, sex and area

กลุ่มอายุ เพศ และเขตการปกครอง	รวม Total	สถานภาพการทำงาน Work status							สมาชิกของ การรวมกลุ่ม Member of producer's cooperatives	ไม่ทราบ Unknown	Age group, sex and area
		นายจ้าง Employer	ผู้ประกอบการ ส่วนตัว โดยไม่มีลูกจ้าง Own account worker	ผู้ช่วยธุรกิจ ในครัวเรือน โดยไม่ได้รับค่าจ้าง Unpaid family worker	ลูกจ้าง รัฐบาล Government employee	ลูกจ้าง รัฐวิสาหกิจ Government enterprise	เอกชน Private employee				
ยอดรวม	476,839	9,063	148,793	106,122	39,383	2,987	169,755	734	1	Total	
15 - 19	18,418	43	1,317	6,104	375	42	10,483	54	-	15 - 19	
20 - 24	42,336	192	3,842	11,040	6,444	233	20,525	60	-	20 - 24	
25 - 29	52,190	437	7,731	12,526	5,331	412	25,663	90	-	25 - 29	
30 - 34	56,628	889	12,622	13,233	5,227	327	24,248	82	1	30 - 34	
35 - 39	60,741	1,040	17,762	13,518	5,017	345	22,978	80	-	35 - 39	
40 - 44	60,054	1,375	20,840	12,686	4,490	411	20,148	102	-	40 - 44	
45 - 49	56,213	1,337	21,306	11,148	5,141	440	16,766	74	-	45 - 49	
50 - 54	49,142	1,384	20,865	9,397	4,712	443	12,278	63	-	50 - 54	
55 - 59	34,810	961	16,299	7,020	2,123	273	8,083	51	-	55 - 59	
60 - 64	21,432	567	11,464	4,546	376	44	4,401	33	-	60 - 64	
65 - 69	12,385	378	7,184	2,473	92	11	2,228	19	-	65 - 69	
70 ขึ้นไป	12,489	460	7,560	2,429	54	7	1,954	25	-	70 and over	

ตารางที่ 16 ประชากรอายุ 15 ปีขึ้นไปทำงานในรอบปี จำแนกตามสถานภาพการทำงาน กลุ่มอายุ เพศ และเขตการปกครอง (ต่อ)

Table 16 Usually economically active population 15 years of age and over by work status, age group, sex and area (Contd.)

กลุ่มอายุ เพศ และเขตการปกครอง	รวม Total	สถานภาพการทำงาน Work status							สมาชิกของ การรวมกลุ่ม Member of producer's cooperatives	ไม่ทราบ Unknown	Age group, sex and area
		นายจ้าง Employer	ผู้ประกอบการ ธุรกิจส่วนตัว โดยไม่มีลูกจ้าง Own account worker	ผู้ช่วยธุรกิจ ในครัวเรือน โดยไม่ได้รับค่าจ้าง Unpaid family worker	ลูกจ้าง Employee			เอกชน Private employee			
					รัฐบาล Government employee	รัฐวิสาหกิจ Government enterprise					
ชาย	248,222	5,985	85,444	38,186	24,888	2,035	91,315	368	1	Male	
15 - 19	10,629	24	766	3,566	290	29	5,925	30	-	15 - 19	
20 - 24	24,520	121	2,089	5,854	5,377	137	10,901	41	-	20 - 24	
25 - 29	27,538	285	4,277	6,138	2,645	247	13,895	50	-	25 - 29	
30 - 34	29,385	548	7,024	5,652	2,613	209	13,298	41	1	30 - 34	
35 - 39	30,705	668	9,833	4,824	2,865	203	12,291	21	-	35 - 39	
40 - 44	29,588	877	11,470	3,604	2,768	294	10,528	47	-	40 - 44	
45 - 49	27,987	885	11,917	2,759	3,356	324	8,717	29	-	45 - 49	
50 - 54	25,045	953	11,977	2,042	3,125	326	6,582	41	-	50 - 54	
55 - 59	18,019	659	9,667	1,505	1,478	213	4,468	29	-	55 - 59	
60 - 64	11,171	378	7,027	1,004	266	41	2,432	22	-	60 - 64	
65 - 69	6,700	263	4,502	591	70	8	1,256	10	-	65 - 69	
70 ขึ้นไป	6,934	323	4,895	645	36	6	1,022	8	-	70 and over	

ตารางที่ 16 ประชากรอายุ 15 ปีขึ้นไปทำงานในรอบปี จำแนกตามสถานภาพการทำงาน กลุ่มอายุ เพศ และเขตการปกครอง (ต่อ)

Table 16 Usually economically active population 15 years of age and over by work status, age group, sex and area (Contd.)

กลุ่มอายุ เพศ และเขตการปกครอง	รวม Total	สถานภาพการทำงาน Work status							สมาชิกของ การรวมกลุ่ม Member of producer's cooperatives	ไม่ทราบ Unknown	Age group, sex and area
		นายจ้าง Employer	ผู้ประกอบการ ธุรกิจส่วนตัว โดยไม่มีลูกจ้าง Own account worker	ผู้ช่วยธุรกิจ ในครัวเรือน โดยไม่ได้รับค่าจ้าง Unpaid family worker	ลูกจ้าง Employee			เอกชน Private employee			
					รัฐบาล Government employee	รัฐวิสาหกิจ Government enterprise					
หญิง	228,617	3,078	63,349	67,936	14,495	952	78,441	366	-	Female	
15 - 19	7,789	19	551	2,539	85	12	4,558	24	-	15 - 19	
20 - 24	17,817	71	1,753	5,186	1,067	96	9,624	19	-	20 - 24	
25 - 29	24,652	152	3,453	6,388	2,686	165	11,768	40	-	25 - 29	
30 - 34	27,243	341	5,598	7,581	2,614	118	10,950	41	-	30 - 34	
35 - 39	30,036	371	7,930	8,694	2,152	143	10,687	59	-	35 - 39	
40 - 44	30,466	498	9,370	9,083	1,722	118	9,620	55	-	40 - 44	
45 - 49	28,226	452	9,390	8,389	1,785	115	8,049	45	-	45 - 49	
50 - 54	24,097	431	8,888	7,354	1,588	118	5,696	22	-	50 - 54	
55 - 59	16,791	303	6,631	5,515	645	60	3,615	22	-	55 - 59	
60 - 64	10,261	188	4,437	3,542	110	3	1,969	11	-	60 - 64	
65 - 69	5,685	115	2,682	1,882	22	3	972	9	-	65 - 69	
70 ขึ้นไป	5,555	138	2,665	1,785	18	1	932	17	-	70 and over	

ตารางที่ 16 ประชากรอายุ 15 ปีขึ้นไปทำงานในรอบปี จำแนกตามสถานภาพการทำงาน กลุ่มอายุ เพศ และเขตการปกครอง (ต่อ)

Table 16 Usually economically active population 15 years of age and over by work status, age group, sex and area (Contd.)

กลุ่มอายุ เพศ และเขตการปกครอง	รวม Total	สถานภาพการทำงาน Work status							สมาชิกของ การรวมกลุ่ม Member of producer's cooperatives	ไม่ทราบ Unknown	Age group, sex and area
		นายจ้าง Employer	ผู้ประกอบการ ธุรกิจส่วนตัว โดยไม่มีลูกจ้าง Own account worker	ผู้ช่วยธุรกิจ ในครัวเรือน โดยไม่ได้รับค่าจ้าง Unpaid family worker	ลูกจ้าง Employee			เอกชน Private employee			
					รัฐบาล Government employee	รัฐวิสาหกิจ Government enterprise	เอกชน Private employee				
ในเขตเทศบาล	168,898	3,163	50,614	26,055	26,012	1,879	61,051	123	1	Municipal area	
15 - 19	4,837	12	400	969	278	21	3,152	6	-	15 - 19	
20 - 24	16,297	62	1,268	2,137	5,388	126	7,303	13	-	20 - 24	
25 - 29	18,685	167	2,639	2,907	3,215	218	9,523	17	-	25 - 29	
30 - 34	20,668	355	4,511	3,272	3,181	205	9,127	16	1	30 - 34	
35 - 39	22,050	359	6,622	3,402	3,126	233	8,299	9	-	35 - 39	
40 - 44	21,449	441	7,199	3,313	2,883	286	7,315	12	-	40 - 44	
45 - 49	20,201	462	6,925	2,996	3,221	285	6,295	17	-	45 - 49	
50 - 54	18,124	567	7,249	2,616	2,990	296	4,394	12	-	50 - 54	
55 - 59	12,411	321	5,540	1,898	1,401	173	3,073	4	-	55 - 59	
60 - 64	6,917	179	3,808	1,295	233	23	1,370	9	-	60 - 64	
65 - 69	3,816	132	2,277	640	57	8	700	3	-	65 - 69	
70 ขึ้นไป	3,441	106	2,177	610	40	4	500	4	-	70 and over	

ตารางที่ 16 ประชากรอายุ 15 ปีขึ้นไปทำงานในรอบปี จำแนกตามสถานภาพการทำงาน กลุ่มอายุ เพศ และเขตการปกครอง (ต่อ)

Table 16 Usually economically active population 15 years of age and over by work status, age group, sex and area (Contd.)

กลุ่มอายุ เพศ และเขตการปกครอง	รวม Total	สถานภาพการทำงาน Work status								Age group, sex and area
		นายจ้าง Employer	ผู้ประกอบการ ธุรกิจส่วนตัว โดยไม่มีลูกจ้าง Own account worker	ผู้ช่วยธุรกิจ ในครัวเรือน โดยไม่ได้รับค่าจ้าง Unpaid family worker	ลูกจ้าง Employee			สมาชิกของ การรวมกลุ่ม Member of producer's cooperatives	ไม่ทราบ Unknown	
					รัฐบาล Government employee	รัฐวิสาหกิจ Government enterprise	เอกชน Private employee			
ชาย	88,657	2,137	26,687	8,913	17,293	1,285	32,272	69	1	Male
15 - 19	2,767	3	216	544	238	16	1,747	3	-	15 - 19
20 - 24	10,446	47	634	1,132	4,843	82	3,697	12	-	20 - 24
25 - 29	9,745	106	1,368	1,400	1,802	126	4,932	11	-	25 - 29
30 - 34	10,678	215	2,343	1,413	1,705	134	4,856	9	1	30 - 34
35 - 39	11,154	234	3,397	1,159	1,831	136	4,392	5	-	35 - 39
40 - 44	10,639	300	3,653	939	1,748	201	3,797	3	-	40 - 44
45 - 49	10,152	313	3,528	712	2,044	214	3,334	7	-	45 - 49
50 - 54	9,183	391	3,745	571	1,929	213	2,325	9	-	50 - 54
55 - 59	6,456	226	2,995	431	925	132	1,745	3	-	55 - 59
60 - 64	3,546	121	2,159	289	157	21	792	6	-	60 - 64
65 - 69	2,060	103	1,353	160	45	6	393	-	-	65 - 69
70 ขึ้นไป	1,831	78	1,298	162	26	4	261	1	-	70 and over

ตารางที่ 16 ประชากรอายุ 15 ปีขึ้นไปทำงานในรอบปี จำแนกตามสถานภาพการทำงาน กลุ่มอายุ เพศ และเขตการปกครอง (ต่อ)

Table 16 Usually economically active population 15 years of age and over by work status, age group, sex and area (Contd.)

กลุ่มอายุ เพศ และเขตการปกครอง	รวม Total	สถานภาพการทำงาน Work status							สมาชิกของ การรวมกลุ่ม Member of producer's cooperatives	ไม่ทราบ Unknown	Age group, sex and area
		นายจ้าง Employer	ผู้ประกอบการ ธุรกิจส่วนตัว โดยไม่มีลูกจ้าง Own account worker	ผู้ช่วยธุรกิจ ในครัวเรือน โดยไม่ได้รับค่าจ้าง Unpaid family worker	ลูกจ้าง Employee			เอกชน Private employee			
					รัฐบาล Government employee	รัฐวิสาหกิจ Government enterprise					
หญิง	80,241	1,026	23,927	17,142	8,719	594	28,778	54	-	Female	
15 - 19	2,070	8	184	425	40	5	1,405	3	-	15 - 19	
20 - 24	5,850	15	634	1,005	545	44	3,606	1	-	20 - 24	
25 - 29	8,940	61	1,271	1,507	1,412	92	4,591	7	-	25 - 29	
30 - 34	9,991	140	2,169	1,859	1,476	70	4,271	7	-	30 - 34	
35 - 39	10,896	125	3,225	2,243	1,295	98	3,907	4	-	35 - 39	
40 - 44	10,810	142	3,546	2,374	1,135	86	3,518	9	-	40 - 44	
45 - 49	10,049	148	3,397	2,284	1,177	72	2,961	10	-	45 - 49	
50 - 54	8,941	176	3,504	2,045	1,061	83	2,069	3	-	50 - 54	
55 - 59	5,955	95	2,546	1,467	476	41	1,328	1	-	55 - 59	
60 - 64	3,372	59	1,649	1,006	76	2	578	3	-	60 - 64	
65 - 69	1,757	29	924	480	12	2	307	3	-	65 - 69	
70 ขึ้นไป	1,610	28	879	448	14	-	238	3	-	70 and over	

ตารางที่ 16 ประชากรอายุ 15 ปีขึ้นไปทำงานในรอบปี จำแนกตามสถานภาพการทำงาน กลุ่มอายุ เพศ และเขตการปกครอง (ต่อ)

Table 16 Usually economically active population 15 years of age and over by work status, age group, sex and area (Contd.)

กลุ่มอายุ เพศ และเขตการปกครอง	รวม Total	สถานภาพการทำงาน Work status							สมาชิกของ การรวมกลุ่ม Member of producer's cooperatives	ไม่ทราบ Unknown	Age group, sex and area
		นายจ้าง Employer	ผู้ประกอบการ ธุรกิจส่วนตัว โดยไม่มีลูกจ้าง Own account worker	ผู้ช่วยธุรกิจ ในครัวเรือน โดยไม่ได้รับค่าจ้าง Unpaid family worker	ลูกจ้าง Employee			เอกชน Private employee			
					รัฐบาล Government employee	รัฐวิสาหกิจ Government enterprise					
นอกเขตเทศบาล	307,941	5,900	98,179	80,067	13,371	1,108	108,705	612	-	Non-municipal area	
15 - 19	13,581	31	917	5,136	97	20	7,331	49	-	15 - 19	
20 - 24	26,039	130	2,575	8,903	1,057	107	13,222	47	-	20 - 24	
25 - 29	33,505	270	5,091	9,619	2,116	194	16,141	73	-	25 - 29	
30 - 34	35,960	534	8,111	9,961	2,046	122	15,121	66	-	30 - 34	
35 - 39	38,691	681	11,140	10,116	1,892	112	14,679	71	-	35 - 39	
40 - 44	38,605	933	13,641	9,374	1,608	125	12,833	91	-	40 - 44	
45 - 49	36,012	876	14,382	8,152	1,920	154	10,471	57	-	45 - 49	
50 - 54	31,018	817	13,616	6,781	1,722	147	7,883	51	-	50 - 54	
55 - 59	22,399	640	10,758	5,122	722	99	5,010	47	-	55 - 59	
60 - 64	14,514	387	7,656	3,251	143	21	3,031	24	-	60 - 64	
65 - 69	8,569	246	4,907	1,833	35	3	1,528	16	-	65 - 69	
70 ขึ้นไป	9,048	355	5,383	1,819	13	3	1,454	21	-	70 and over	

ตารางที่ 16 ประชากรอายุ 15 ปีขึ้นไปทำงานในรอบปี จำแนกตามสถานภาพการทำงาน กลุ่มอายุ เพศ และเขตการปกครอง (ต่อ)

Table 16 Usually economically active population 15 years of age and over by work status, age group, sex and area (Contd.)

กลุ่มอายุ เพศ และเขตการปกครอง	รวม Total	สถานภาพการทำงาน Work status							สมาชิกของ การรวมกลุ่ม Member of producer's cooperatives	ไม่ทราบ Unknown	Age group, sex and area
		นายจ้าง Employer	ผู้ประกอบการ ส่วนตัว โดยไม่มีลูกจ้าง Own account worker	ผู้ช่วยธุรกิจ ในครัวเรือน โดยไม่ได้รับค่าจ้าง Unpaid family worker	ลูกจ้าง Employee			เอกชน Private employee			
					รัฐบาล Government employee	รัฐวิสาหกิจ Government enterprise					
ชาย	159,565	3,848	58,757	29,273	7,595	750	59,042	299	-	Male	
15 - 19	7,862	21	550	3,022	52	13	4,178	27	-	15 - 19	
20 - 24	14,073	74	1,456	4,722	534	55	7,204	28	-	20 - 24	
25 - 29	17,793	179	2,910	4,738	843	121	8,963	40	-	25 - 29	
30 - 34	18,707	333	4,681	4,239	907	74	8,442	32	-	30 - 34	
35 - 39	19,551	434	6,436	3,665	1,034	67	7,899	16	-	35 - 39	
40 - 44	18,949	577	7,817	2,665	1,020	93	6,731	44	-	40 - 44	
45 - 49	17,835	572	8,389	2,047	1,312	111	5,383	22	-	45 - 49	
50 - 54	15,862	562	8,232	1,472	1,196	112	4,256	31	-	50 - 54	
55 - 59	11,563	433	6,673	1,073	553	81	2,723	27	-	55 - 59	
60 - 64	7,625	258	4,868	715	109	20	1,640	17	-	60 - 64	
65 - 69	4,641	160	3,149	431	26	2	863	10	-	65 - 69	
70 ขึ้นไป	5,103	245	3,597	483	9	1	761	7	-	70 and over	

ตารางที่ 16 ประชากรอายุ 15 ปีขึ้นไปทำงานในรอบปี จำแนกตามสถานภาพการทำงาน กลุ่มอายุ เพศ และเขตการปกครอง (ต่อ)

Table 16 Usually economically active population 15 years of age and over by work status, age group, sex and area (Contd.)

กลุ่มอายุ เพศ และเขตการปกครอง	รวม Total	สถานภาพการทำงาน Work status								Age group, sex and area
		นายจ้าง Employer	ผู้ประกอบการ ธุรกิจส่วนตัว โดยไม่มีลูกจ้าง Own account worker	ผู้ช่วยธุรกิจ ในครัวเรือน โดยไม่ได้รับค่าจ้าง Unpaid family worker	ลูกจ้าง Employee			สมาชิกของ การรวมกลุ่ม Member of producer's cooperatives	ไม่ทราบ Unknown	
					รัฐบาล Government employee	รัฐวิสาหกิจ Government enterprise	เอกชน Private employee			
หญิง	148,376	2,053	39,422	50,794	5,775	358	49,662	312	-	Female
15 - 19	5,719	11	367	2,114	45	7	3,153	22	-	15 - 19
20 - 24	11,966	56	1,119	4,181	522	52	6,018	18	-	20 - 24
25 - 29	15,712	91	2,182	4,881	1,273	73	7,177	33	-	25 - 29
30 - 34	17,253	201	3,430	5,722	1,138	48	6,679	34	-	30 - 34
35 - 39	19,140	246	4,705	6,451	858	45	6,781	55	-	35 - 39
40 - 44	19,656	356	5,824	6,708	587	32	6,102	46	-	40 - 44
45 - 49	18,177	303	5,993	6,105	609	44	5,088	35	-	45 - 49
50 - 54	15,156	255	5,384	5,309	526	35	3,627	20	-	50 - 54
55 - 59	10,836	207	4,086	4,048	168	18	2,287	21	-	55 - 59
60 - 64	6,889	130	2,788	2,536	35	1	1,392	8	-	60 - 64
65 - 69	3,928	86	1,758	1,402	10	1	665	7	-	65 - 69
70 ขึ้นไป	3,945	110	1,786	1,336	4	1	693	14	-	70 and over

ตารางที่ 17 ประชากร จำแนกตามสถานที่เกิด เพศ และเขตการปกครอง

Table 17 Population by place of birth, sex and area

สถานที่เกิด	ประชากร Population			ในเขตเทศบาล Municipal area			นอกเขตเทศบาล Non-municipal area			Place of birth
	รวม	ชาย	หญิง	รวม	ชาย	หญิง	รวม	ชาย	หญิง	
	Total	Male	Female	Total	Male	Female	Total	Male	Female	
ยอดรวม	801,519	398,329	403,190	292,522	144,060	148,461	508,997	254,269	254,728	Total
เกิดในประเทศ	763,182	377,912	385,270	283,539	139,625	143,914	479,643	238,287	241,356	Native Born
กรุงเทพมหานคร	9,134	4,637	4,497	4,832	2,417	2,415	4,303	2,221	2,082	Bangkok Metropolis
กาญจนบุรี	659,357	324,881	334,475	241,382	117,318	124,064	417,975	207,563	210,412	Kanchanaburi
จันทบุรี	341	168	172	168	84	84	172	84	88	Chanthaburi
ฉะเชิงเทรา	447	227	220	224	110	115	223	117	106	Chachoengsao
ชลบุรี	935	507	429	457	242	216	478	265	213	Chon Buri
ชัยนาท	665	346	319	342	183	159	323	163	160	Chai Nat
ตราด	142	65	77	68	26	42	74	39	35	Trat
นครนายก	263	123	140	123	58	65	140	65	75	Nakhon Nayok
นครปฐม	8,624	4,345	4,279	3,162	1,595	1,567	5,462	2,750	2,712	Nakhon Pathom
นนทบุรี	810	413	397	352	187	165	458	226	232	Nonthaburi
ปทุมธานี	473	233	241	181	84	97	293	149	144	Pathum Thani
ประจวบคีรีขันธ์	1,051	556	494	449	222	227	601	335	267	Prachuap Khiri Khan
ปราจีนบุรี	727	347	381	361	168	192	367	178	188	Prachin Buri
พระนครศรีอยุธยา	1,036	540	496	532	267	265	504	273	231	Phra Nakhon Si Ayutthaya
เพชรบุรี	1,513	771	742	800	395	405	713	377	337	Phetchaburi
ระยอง	386	200	186	168	69	99	217	131	87	Rayong
ราชบุรี	11,286	5,503	5,783	4,996	2,379	2,618	6,290	3,124	3,165	Ratchaburi
ลพบุรี	1,134	587	547	604	329	275	530	258	272	Lop Buri
สมุทรปราการ	684	375	308	271	148	123	413	227	186	Samut Prakarn

ตารางที่ 17 ประชากร จำแนกตามสถานที่เกิด เพศ และเขตการปกครอง (ต่อ)

Table 17 Population by place of birth, sex and area (Contd.)

สถานที่เกิด	ประชากร Population			ในเขตเทศบาล Municipal area			นอกเขตเทศบาล Non-municipal area			Place of birth
	รวม	ชาย	หญิง	รวม	ชาย	หญิง	รวม	ชาย	หญิง	
	Total	Male	Female	Total	Male	Female	Total	Male	Female	
สมุทรสงคราม	841	420	420	473	228	245	368	192	176	Samut Songkhram
สมุทรสาคร	1,059	526	533	448	209	239	612	318	294	Samut Sakhon
สระแก้ว	47	32	15	4	4	-	43	28	15	Sa Kaeo
สระบุรี	514	232	282	236	97	139	278	135	143	Saraburi
สิงห์บุรี	440	247	192	246	141	105	193	106	87	Sing Buri
สุพรรณบุรี	25,681	13,000	12,681	6,843	3,801	3,042	18,838	9,199	9,639	Suphanburi
อ่างทอง	1,338	644	694	355	174	181	983	470	513	Ang Thong
กำแพงเพชร	894	411	483	377	165	211	518	245	272	Kamphaeng Phet
เชียงใหม่	829	363	466	440	169	271	388	194	194	Chiang Rai
เชียงใหม่	600	293	307	306	131	175	294	162	132	Chiang Mai
ตาก	860	433	427	270	124	146	590	309	282	Tak
นครสวรรค์	1,653	799	854	702	356	346	951	443	508	Nakhon Sawan
น่าน	457	239	218	140	83	58	317	156	161	Nan
พะเยา	219	95	124	128	47	81	91	48	43	Phayao
พิจิตร	910	460	449	340	168	172	570	293	277	Phichit
พิษณุโลก	986	491	495	459	235	224	528	256	272	Phitsanulok
เพชรบูรณ์	1,011	483	527	370	188	182	641	295	345	Phetchabun
แพร่	219	105	115	130	63	67	90	41	48	Phrae
แม่ฮ่องสอน	140	74	66	41	20	21	99	54	45	Mae Hong Son
ลำปาง	417	202	215	273	124	149	145	79	66	Lampang
ลำพูน	98	35	63	65	28	37	32	7	25	Lamphun

ตารางที่ 17 ประชากร จำแนกตามสถานที่เกิด เพศ และเขตการปกครอง (ต่อ)

Table 17 Population by place of birth, sex and area (Contd.)

สถานที่เกิด	ประชากร Population			ในเขตเทศบาล Municipal area			นอกเขตเทศบาล Non-municipal area			Place of birth
	รวม	ชาย	หญิง	รวม	ชาย	หญิง	รวม	ชาย	หญิง	
	Total	Male	Female	Total	Male	Female	Total	Male	Female	
สุโขทัย	508	270	238	214	111	103	294	159	135	Sukhothai
อุดรดิตถ์	670	301	369	279	122	157	391	179	212	Uttaradit
อุทัยธานี	834	434	400	355	190	165	479	244	235	Uthai Thani
กาฬสินธุ์	824	452	372	363	234	129	460	218	243	Kalasin
ขอนแก่น	2,407	1,334	1,073	1,062	665	398	1,345	669	676	Khon kaen
ชัยภูมิ	1,615	798	817	700	396	304	915	402	513	Chaiyaphum
นครพนม	351	177	174	176	94	82	175	83	91	Nakhon phanom
นครราชสีมา	2,214	1,217	997	1,167	700	467	1,047	517	530	Nakhon Ratchasima
บุรีรัมย์	1,813	1,191	622	1,012	785	227	801	405	396	Buri Ram
มหาสารคาม	673	391	281	310	200	110	363	191	172	Maha Sarakham
มุกดาหาร	176	102	74	88	51	37	88	51	37	Mukdahan
ยโสธร	162	81	81	84	43	42	78	38	39	Yasothon
ร้อยเอ็ด	1,036	567	469	448	249	199	589	318	271	Roi Et
เลย	461	252	209	177	101	75	284	151	134	Loei
ศรีสะเกษ	1,332	689	642	402	246	156	930	443	486	Si Sa Ket
สกลนคร	617	339	278	208	126	82	410	213	197	Sakon Nakhon
สุรินทร์	1,334	833	501	697	521	176	637	312	325	Surin
หนองคาย	617	331	286	299	170	130	318	161	157	Nong Khai
อุดรธานี	1,721	903	818	731	437	294	990	467	523	Udon Thani
อุบลราชธานี	2,199	1,138	1,062	760	412	348	1,439	726	714	Ubon Ratchathani
หนองบัวลำภู	52	28	24	18	13	5	34	16	18	Nong Bua Lamphu

ตารางที่ 17 ประชากร จำแนกตามสถานที่เกิด เพศ และเขตการปกครอง (ต่อ)

Table 17 Population by place of birth, sex and area (Contd.)

สถานที่เกิด	ประชากร Population			ในเขตเทศบาล Municipal area			นอกเขตเทศบาล Non-municipal area			Place of birth
	รวม	ชาย	หญิง	รวม	ชาย	หญิง	รวม	ชาย	หญิง	
	Total	Male	Female	Total	Male	Female	Total	Male	Female	
อำนาจเจริญ	14	4	10	7	1	6	7	3	4	Amnat Charoen
กระบี่	110	61	49	56	31	25	54	30	24	Krabi
ชุมพร	456	215	241	260	121	138	196	93	103	Chumphon
ตรัง	200	102	98	123	64	59	77	38	39	Trang
นครศรีธรรมราช	817	397	420	444	209	235	374	188	185	Nakhon Si Thammarat
นราธิวาส	122	67	55	75	36	39	47	31	16	Narathiwat
ปัตตานี	114	57	57	72	36	36	42	21	21	Pattani
พังงา	113	66	47	73	46	27	40	20	20	Phangnga
พัทลุง	181	107	73	110	61	49	70	46	24	Phatthalung
ภูเก็ต	127	66	61	66	37	29	61	29	33	Phuket
ยะลา	144	67	76	87	42	45	56	26	31	Yala
ระนอง	110	45	65	54	24	30	56	21	35	Ranong
สงขลา	338	191	148	204	105	99	135	86	49	Songkhla
สตูล	59	31	28	45	22	23	13	9	4	Satun
สุราษฎร์ธานี	439	198	241	196	93	103	243	105	137	Surat Thani
ไม่ทราบจังหวัด	-	-	-	-	-	-	-	-	-	Unknown province
เกิดต่างประเทศ	38,326	20,411	17,914	8,980	4,434	4,546	29,346	15,978	13,369	Foreign Born
อื่น ๆ	-	-	-	-	-	-	-	-	-	Others
ไม่ทราบประเทศ	-	-	-	-	-	-	-	-	-	Unknown country
ไม่ทราบ	10	5	5	3	1	1	8	4	4	Unknown

ตารางที่ 18 ประชากร จำแนกตามลักษณะการย้ายถิ่น เพศ และเขตการปกครอง

Table 18 Population by migrated sex and area

ลักษณะการย้ายถิ่น	ประชากร Population			ในเขตเทศบาล Municipal area			นอกเขตเทศบาล Non-municipal area			Migration
	รวม	ชาย	หญิง	รวม	ชาย	หญิง	รวม	ชาย	หญิง	
	Total	Male	Female	Total	Male	Female	Total	Male	Female	
ยอดรวม	801,519	398,329	403,190	292,522	144,060	148,461	508,997	254,269	254,728	Total
ผู้ที่อาศัยอยู่ในจังหวัดที่เกิดใน พ.ศ. 2553	659,357	324,881	334,475	241,382	117,318	124,064	417,975	207,563	210,412	Living in province of birth in 2010
ไม่เคยย้ายถิ่นตั้งแต่ พ.ศ. 2548	632,923	310,096	322,827	225,066	108,298	116,768	407,856	201,798	206,059	Has not migrated since 2005
ย้ายถิ่นตั้งแต่ พ.ศ. 2548	26,434	14,785	11,649	16,315	9,020	7,296	10,119	5,766	4,353	Migrated since 2005
ย้ายภายในจังหวัด	22,244	12,747	9,497	14,457	8,098	6,359	7,787	4,649	3,138	Migrated within province
ย้ายมาจากจังหวัดอื่น	4,025	1,944	2,080	1,798	882	917	2,226	1,063	1,164	Migrated from other province
ย้ายมาจากต่างประเทศ	165	94	72	59	40	20	106	54	52	Migrated from abroad
ไม่ทราบว่าย้ายมาจากไหน	-	-	-	-	-	-	-	-	-	Migrated from unknown
ไม่ทราบว่าย้ายถิ่นหรือไม่	-	-	-	-	-	-	-	-	-	Unknown
ผู้ที่ไม่อาศัยอยู่ในจังหวัดที่เกิดใน พ.ศ. 2553	103,826	53,031	50,795	42,158	22,307	19,851	61,668	30,724	30,944	Not living in province of birth in 2010
ไม่เคยย้ายถิ่นตั้งแต่ พ.ศ. 2548	83,444	40,800	42,644	30,576	14,885	15,692	52,868	25,915	26,953	Has not migrated since 2005
ย้ายถิ่นตั้งแต่ พ.ศ. 2548	20,382	12,231	8,150	11,581	7,422	4,159	8,800	4,809	3,991	Migrated since 2005
ย้ายภายในจังหวัด	3,685	1,772	1,912	2,260	990	1,269	1,425	782	643	Migrated within province
ย้ายมาจากจังหวัดที่เกิด	13,777	8,864	4,913	7,732	5,559	2,173	6,045	3,305	2,740	Migrated from province of birth
ย้ายมาจากจังหวัดอื่น	2,899	1,588	1,311	1,580	871	709	1,320	718	602	Migrated from other province
ย้ายมาจากต่างประเทศ	20	7	14	10	2	7	11	4	7	Migrated from abroad
ไม่ทราบว่าย้ายมาจากไหน	-	-	-	-	-	-	-	-	-	Migrated from unknown
ไม่ทราบว่าย้ายถิ่นหรือไม่	-	-	-	-	-	-	-	-	-	Unknown
ไม่ทราบจังหวัดที่เกิด	-	-	-	-	-	-	-	-	-	Unknown province of birth
เกิดต่างประเทศ	38,326	20,411	17,914	8,980	4,434	4,546	29,346	15,978	13,369	Foreign born
ไม่ทราบ	10	5	5	3	1	1	8	4	4	Unknown

ตารางที่ 19 ประชากรที่ย้ายถิ่นภายใน 5 ปี จำแนกตามสถานที่อยู่ก่อนย้าย กลุ่มอายุ และเพศ

Table 19 Population who migrated within previous five years by previous place of residence, age group and sex

สถานที่อยู่ก่อนย้าย และเพศ	รวม Total	กลุ่มอายุ Age group											Previous place of residence and sex
		0 - 4	5 - 9	10 - 14	15 - 19	20 - 24	25 - 29	30 - 39	40 - 49	50 - 59	60 - 69	70 ขึ้นไป and over	
ยอดรวม	801,519	49,174	55,068	63,836	60,520	59,404	60,291	129,616	128,024	99,263	53,899	42,425	Total
ยอดรวมผู้ย้ายถิ่น	60,991	2,803	2,748	3,054	6,037	12,980	8,780	11,905	7,022	3,551	1,334	777	Total migrants
ส่วนร้อยละ	7.6	5.7	5.0	4.8	10.0	21.9	14.6	9.2	5.5	3.6	2.5	1.8	Percent
ย้ายภายในจังหวัด	27,886	1,207	1,423	1,647	3,366	5,130	3,551	5,296	3,461	1,843	598	365	Migrated within province
เขตการปกครอง	27,886	1,207	1,423	1,647	3,366	5,130	3,551	5,296	3,461	1,843	598	365	Area
จากในเขตเทศบาล	14,315	712	685	808	1,657	2,486	1,865	2,715	1,802	1,047	326	212	From municipal area
จากนอกเขตเทศบาล	13,570	495	738	839	1,709	2,644	1,686	2,581	1,658	796	271	154	From non-municipal area
ไม่ทราบเขต	1	-	-	-	-	-	-	-	1	-	-	-	Unknown area
อำเภอ	27,886	1,207	1,423	1,647	3,366	5,130	3,551	5,296	3,461	1,843	598	365	Amphoe
อำเภอเดียวกัน	15,741	778	915	1,037	1,657	2,417	1,897	3,001	2,240	1,188	367	245	Within amphoe
ต่างอำเภอ	12,145	429	508	611	1,709	2,713	1,654	2,295	1,221	655	230	120	Different amphoe
ไม่ทราบอำเภอ	-	-	-	-	-	-	-	-	-	-	-	-	Unknown amphoe
ย้ายมาจากจังหวัดอื่น	21,514	1,469	1,023	1,110	1,412	5,442	2,475	3,765	2,321	1,469	652	377	Migrated from other province
จากในเขตเทศบาล	12,209	970	639	628	737	2,608	1,436	2,249	1,367	929	408	238	From municipal area
จากนอกเขตเทศบาล	9,109	483	374	458	626	2,817	1,023	1,487	924	536	242	139	From non-municipal area
ไม่ทราบเขต	195	15	9	24	48	17	16	29	29	4	3	-	Unknown area
ย้ายมาจากจังหวัด	21,514	1,469	1,023	1,110	1,412	5,442	2,475	3,765	2,321	1,469	652	377	Migrated from province
กรุงเทพมหานคร	2,896	234	156	210	166	300	379	596	364	257	168	66	Bangkok Metropolis
กาญจนบุรี	-	-	-	-	-	-	-	-	-	-	-	-	Kanchanaburi
จันทบุรี	90	4	1	2	21	7	6	17	17	5	8	3	Chanthaburi
ฉะเชิงเทรา	81	7	4	7	8	6	13	19	7	8	1	1	Chachoengsao
ชลบุรี	333	30	23	14	23	34	29	101	35	37	4	3	Chon Buri
ชัยนาท	99	20	4	6	3	15	7	15	7	15	3	7	Chai Nat
ตราด	66	25	4	4	3	5	3	9	3	4	5	1	Trat
นครนายก	76	3	1	7	7	10	20	17	7	4	1	-	Nakhon Nayok

ตารางที่ 19 ประชากรที่ย้ายถิ่นภายใน 5 ปี จำแนกตามสถานที่อยู่ก่อนย้าย กลุ่มอายุ และเพศ (ต่อ)

Table 19 Population who migrated within previous five years by previous place of residence, age group and sex (Contd.)

สถานที่อยู่ก่อนย้าย และเพศ	รวม Total	กลุ่มอายุ Age group											Previous place of residence and sex
		0 - 4	5 - 9	10 - 14	15 - 19	20 - 24	25 - 29	30 - 39	40 - 49	50 - 59	60 - 69	70 ขึ้นไป and over	
นครปฐม	1,172	79	92	59	85	144	160	258	128	69	55	45	Nakhon Pathom
นนทบุรี	328	36	21	20	12	33	28	50	41	34	33	20	Nonthaburi
ปทุมธานี	269	57	14	15	19	26	20	46	43	25	3	1	Pathum Thani
ประจวบคีรีขันธ์	363	13	21	20	26	47	65	71	48	49	1	1	Prachuap Khiri Khan
ปราจีนบุรี	117	24	7	6	5	7	5	27	18	10	4	4	Prachin Buri
พระนครศรีอยุธยา	247	81	7	4	13	29	17	24	31	25	16	1	Phra Nakhon Si Ayutthaya
เพชรบุรี	250	19	12	14	8	30	35	64	31	22	7	8	Phetchaburi
ระยอง	103	13	6	12	3	6	21	16	11	7	3	6	Rayong
ราชบุรี	2,497	291	113	126	149	519	287	451	260	194	52	55	Ratchaburi
ลพบุรี	191	9	4	7	10	52	25	29	30	13	8	6	Lop Buri
สมุทรปราการ	259	13	14	19	13	28	27	59	39	31	11	7	Samut Prakarn
สมุทรสงคราม	126	14	3	8	4	12	19	30	15	8	8	5	Samut Songkhram
สมุทรสาคร	338	26	31	19	13	46	42	96	39	16	10	-	Samut Sakhon
สระแก้ว	124	41	7	10	16	7	6	27	5	1	5	-	Sa Kaeo
สระบุรี	110	36	9	4	10	11	3	16	3	13	3	3	Saraburi
สิงห์บุรี	59	3	1	4	10	3	6	11	9	7	1	4	Sing Buri
สุพรรณบุรี	3,070	115	83	101	274	1,176	317	386	275	191	90	62	Suphanburi
อ่างทอง	123	15	7	3	12	16	19	18	11	12	6	4	Ang Thong
กำแพงเพชร	124	8	4	9	9	7	20	18	27	17	2	2	Kamphaeng Phet
เชียงใหม่	176	14	5	6	22	26	37	28	25	9	3	1	Chiang Rai
เชียงใหม่	118	5	7	6	11	22	18	27	16	4	1	1	Chiang Mai
ตาก	183	12	14	6	14	26	23	52	16	12	3	5	Tak
นครสวรรค์	217	10	19	16	10	18	29	44	31	15	18	7	Nakhon Sawan
น่าน	90	6	6	7	10	12	6	21	13	6	3	3	Nan
พะเยา	29	-	1	-	1	1	10	7	3	3	2	1	Phayao
พิจิตร	113	4	7	8	10	9	17	26	9	16	4	4	Phichit

ตารางที่ 19 ประชากรที่ย้ายถิ่นภายใน 5 ปี จำแนกตามสถานที่อยู่ก่อนย้าย กลุ่มอายุ และเพศ (ต่อ)

Table 19 Population who migrated within previous five years by previous place of residence, age group and sex (Contd.)

สถานที่อยู่ก่อนย้าย และเพศ	รวม Total	กลุ่มอายุ Age group											Previous place of residence and sex
		0 - 4	5 - 9	10 - 14	15 - 19	20 - 24	25 - 29	30 - 39	40 - 49	50 - 59	60 - 69	70 ขึ้นไป and over	
พิษณุโลก	107	7	6	8	8	10	18	32	9	8	-	1	Phitsanulok
เพชรบูรณ์	197	10	53	6	9	21	26	30	25	9	5	4	Phetchabun
แพร่	45	-	-	3	4	3	16	8	7	5	-	-	Phrae
แม่ฮ่องสอน	54	-	7	5	5	8	11	15	3	-	-	-	Mae Hong Son
ลำปาง	105	2	11	11	4	10	17	19	12	12	6	1	Lampang
ลำพูน	41	-	1	1	7	6	2	11	5	4	3	-	Lamphun
สุโขทัย	64	3	1	3	8	7	10	10	14	7	1	1	Sukhothai
อุดรดิตถ์	76	3	3	4	4	9	11	15	6	17	4	-	Uttaradit
อุทัยธานี	153	9	8	7	8	18	23	37	32	10	1	-	Uthai Thani
กาฬสินธุ์	251	7	6	4	8	126	30	32	29	6	4	-	Kalasin
ขอนแก่น	602	13	12	31	34	262	50	91	74	18	14	3	Khon kaen
ชัยภูมิ	380	14	13	15	19	174	31	45	32	22	9	7	Chaiyaphum
นครพนม	103	1	1	8	7	47	8	13	12	3	1	-	Nakhon phanom
นครราชสีมา	629	15	23	27	19	298	45	82	55	51	10	5	Nakhon Ratchasima
บุรีรัมย์	773	8	18	3	29	587	44	48	22	12	1	1	Buri Ram
มหาสารคาม	156	1	3	11	4	75	17	18	23	4	-	-	Maha Sarakham
มุกดาหาร	94	1	35	6	7	12	5	17	11	-	-	-	Mukdahan
ยโสธร	103	4	-	3	1	22	23	25	17	8	-	-	Yasothon
ร้อยเอ็ด	224	5	6	20	9	39	38	57	27	13	7	3	Roi Et
เลย	104	3	1	7	10	58	5	7	8	5	-	-	Loei
ศรีสะเกษ	234	9	6	11	17	111	29	31	17	1	1	3	Si Sa Ket
สกลนคร	148	4	10	4	14	45	29	22	15	3	3	-	Sakon Nakhon
สุรินทร์	545	8	9	32	15	356	36	43	28	12	4	-	Surin
หนองคาย	183	6	4	22	13	66	18	31	13	7	1	2	Nong Khai
อุดรธานี	307	6	6	7	19	135	38	48	31	15	3	1	Udon Thani
อุบลราชธานี	283	9	12	7	18	101	38	39	40	13	5	-	Ubon Ratchathani

ตารางที่ 19 ประชากรที่ย้ายถิ่นภายใน 5 ปี จำแนกตามสถานที่อยู่ก่อนย้าย กลุ่มอายุ และเพศ (ต่อ)

Table 19 Population who migrated within previous five years by previous place of residence, age group and sex (Contd.)

สถานที่อยู่ก่อนย้าย และเพศ	รวม Total	กลุ่มอายุ Age group											Previous place of residence and sex
		0 - 4	5 - 9	10 - 14	15 - 19	20 - 24	25 - 29	30 - 39	40 - 49	50 - 59	60 - 69	70 ขึ้นไป and over	
ชาย	398,329	25,660	28,468	33,114	31,034	31,910	30,733	64,268	60,990	47,829	25,734	18,589	Male
ยอดรวมผู้ย้ายถิ่น	35,179	1,377	1,423	1,686	3,001	8,580	4,994	7,007	4,014	1,980	759	358	Total migrants
ส่วนร้อยละ	8.8	5.4	5.0	5.1	9.7	26.9	16.3	10.9	6.6	4.1	3.0	1.9	Percent
ย้ายภายในจังหวัด	15,593	589	764	928	1,711	3,059	2,009	3,058	1,959	1,007	338	171	Migrated within province
เขตการปกครอง	15,593	589	764	928	1,711	3,059	2,009	3,058	1,959	1,007	338	171	Area
จากในเขตเทศบาล	7,647	365	352	439	849	1,490	963	1,430	954	544	174	88	From municipal area
จากนอกเขตเทศบาล	7,944	225	412	489	861	1,569	1,047	1,628	1,004	463	164	83	From non-municipal area
ไม่ทราบเขต	1	-	-	-	-	-	-	-	1	-	-	-	Unknown area
อำเภอ	15,593	589	764	928	1,711	3,059	2,009	3,058	1,959	1,007	338	171	Amphoe
อำเภอเดียวกัน	8,611	409	505	606	791	1,408	1,052	1,673	1,244	620	196	108	Within amphoe
ต่างอำเภอ	6,982	181	259	322	919	1,650	957	1,386	715	388	142	62	Different amphoe
ไม่ทราบอำเภอ	-	-	-	-	-	-	-	-	-	-	-	-	Unknown amphoe
ย้ายมาจากจังหวัดอื่น	12,805	733	509	583	688	4,169	1,376	2,082	1,313	821	359	174	Migrated from other province
จากในเขตเทศบาล	6,921	509	327	301	358	1,845	770	1,200	767	511	226	107	From municipal area
จากนอกเขตเทศบาล	5,768	214	178	268	300	2,316	595	866	524	308	132	67	From non-municipal area
ไม่ทราบเขต	116	10	4	14	30	8	10	16	22	1	1	-	Unknown area
ย้ายมาจากจังหวัด	12,805	733	509	583	688	4,169	1,376	2,082	1,313	821	359	174	Migrated from province
กรุงเทพมหานคร	1,510	129	85	91	73	157	187	330	199	138	90	33	Bangkok Metropolis
กาญจนบุรี	-	-	-	-	-	-	-	-	-	-	-	-	Kanchanaburi
จันทบุรี	50	1	-	2	10	3	4	11	11	4	5	-	Chanthaburi
ฉะเชิงเทรา	41	5	1	3	1	4	7	12	3	4	1	-	Chachoengsao
ชลบุรี	183	22	9	7	15	16	19	50	17	22	4	1	Chon Buri
ชัยนาท	45	7	1	1	1	3	4	6	7	7	3	5	Chai Nat
ตราด	33	15	-	3	1	1	1	5	1	1	3	1	Trat
นครนายก	48	1	1	4	4	10	12	8	2	4	1	-	Nakhon Nayok

ตารางที่ 19 ประชากรที่ย้ายถิ่นภายใน 5 ปี จำแนกตามสถานที่อยู่ก่อนย้าย กลุ่มอายุ และเพศ (ต่อ)

Table 19 Population who migrated within previous five years by previous place of residence, age group and sex (Contd.)

สถานที่อยู่ก่อนย้าย และเพศ	รวม Total	กลุ่มอายุ Age group											Previous place of residence and sex
		0 - 4	5 - 9	10 - 14	15 - 19	20 - 24	25 - 29	30 - 39	40 - 49	50 - 59	60 - 69	70 ขึ้นไป and over	
นครปฐม	612	39	42	27	35	68	87	141	74	44	35	19	Nakhon Pathom
นนทบุรี	176	18	11	12	8	15	16	23	22	17	24	11	Nonthaburi
ปทุมธานี	157	33	6	8	14	17	11	24	29	15	1	-	Pathum Thani
ประจวบคีรีขันธ์	219	8	13	11	10	39	42	39	35	22	1	-	Prachuap Khiri Khan
ปราจีนบุรี	69	14	4	1	4	7	-	19	13	4	3	1	Prachin Buri
พระนครศรีอยุธยา	113	37	3	3	4	11	8	16	14	9	9	-	Phra Nakhon Si Ayutthaya
เพชรบุรี	127	11	5	6	6	13	20	28	16	15	4	4	Phetchaburi
ระยอง	60	11	4	4	1	1	12	12	4	5	1	3	Rayong
ราชบุรี	1,272	145	61	62	54	258	167	224	147	108	23	25	Ratchaburi
ลพบุรี	121	5	2	5	2	39	20	19	15	8	4	3	Lop Buri
สมุทรปราการ	148	6	6	11	6	7	20	33	30	22	8	1	Samut Prakarn
สมุทรสงคราม	60	4	1	4	1	5	10	15	8	4	4	3	Samut Songkhram
สมุทรสาคร	172	12	24	4	8	19	19	56	18	8	4	-	Samut Sakhon
สระแก้ว	63	20	7	6	6	3	-	14	5	1	2	-	Sa Kaeo
สระบุรี	49	12	3	-	4	5	3	9	3	7	3	1	Saraburi
สิงห์บุรี	31	-	-	1	4	1	3	10	8	3	-	1	Sing Buri
สุพรรณบุรี	1,994	62	37	61	136	938	184	229	142	126	54	26	Suphanburi
อ่างทอง	62	7	5	1	8	7	7	11	7	6	1	1	Ang Thong
กำแพงเพชร	63	1	-	5	6	2	9	14	18	8	-	-	Kamphaeng Phet
เชียงใหม่	78	4	3	4	10	12	13	12	15	4	-	-	Chiang Rai
เชียงใหม่	53	-	4	4	4	8	8	13	7	3	1	1	Chiang Mai
ตาก	97	9	4	4	6	18	12	31	9	4	1	-	Tak
นครสวรรค์	121	7	12	7	7	8	17	25	16	11	10	1	Nakhon Sawan
น่าน	60	4	4	6	6	9	6	12	7	4	1	1	Nan
พะเยา	17	-	1	-	1	1	6	3	1	1	-	1	Phayao
พิจิตร	61	-	3	3	8	4	12	13	8	6	3	1	Phichit

ตารางที่ 19 ประชากรที่ย้ายถิ่นภายใน 5 ปี จำแนกตามสถานที่อยู่ก่อนย้าย กลุ่มอายุ และเพศ (ต่อ)

Table 19 Population who migrated within previous five years by previous place of residence, age group and sex (Contd.)

สถานที่อยู่ก่อนย้าย และเพศ	รวม Total	กลุ่มอายุ Age group											Previous place of residence and sex
		0 - 4	5 - 9	10 - 14	15 - 19	20 - 24	25 - 29	30 - 39	40 - 49	50 - 59	60 - 69	70 ขึ้นไป and over	
พิษณุโลก	49	6	3	4	3	3	6	18	2	4	-	1	Phitsanulok
เพชรบูรณ์	94	4	27	1	3	8	16	15	11	4	1	3	Phetchabun
แพร่	28	-	-	1	4	1	12	4	1	4	-	-	Phrae
แม่ฮ่องสอน	28	-	6	1	4	1	5	9	1	-	-	-	Mae Hong Son
ลำปาง	52	-	8	7	1	5	9	9	7	4	1	-	Lampang
ลำพูน	14	-	-	1	1	3	-	1	3	3	1	-	Lamphun
สุโขทัย	33	1	1	1	3	3	7	6	7	4	-	-	Sukhothai
อุดรดิตถ์	41	3	3	2	1	3	5	9	3	10	3	-	Uttaradit
อุทัยธานี	72	1	4	4	5	7	10	21	14	6	-	-	Uthai Thani
กาฬสินธุ์	191	6	-	3	6	122	16	14	19	4	3	-	Kalasin
ขอนแก่น	436	9	8	18	21	233	33	52	41	12	9	-	Khon kaen
ชัยภูมิ	279	6	5	11	9	161	18	26	23	9	4	7	Chaiyaphum
นครพนม	75	1	-	4	3	43	7	8	7	3	-	-	Nakhon phanom
นครราชสีมา	449	4	13	18	10	270	24	52	27	27	4	1	Nakhon Ratchasima
บุรีรัมย์	688	6	9	3	19	570	32	30	11	9	-	-	Buri Ram
มหาสารคาม	120	-	1	9	1	70	13	10	13	3	-	-	Maha Sarakham
มุกดาหาร	51	-	12	4	4	11	4	7	7	-	-	-	Mukdahan
ยโสธร	62	3	-	3	1	18	10	11	10	6	-	-	Yasothon
ร้อยเอ็ด	149	1	3	12	5	34	26	39	17	5	4	3	Roi Et
เลย	78	1	1	5	3	55	5	-	4	3	-	-	Loei
ศรีสะเกษ	165	4	1	11	5	98	17	14	12	-	-	3	Si Sa Ket
สกลนคร	99	-	3	1	10	35	22	11	15	3	-	-	Sakon Nakhon
สุรินทร์	443	1	7	17	7	342	22	22	15	8	3	-	Surin
หนองคาย	129	2	1	15	4	59	8	24	8	6	-	2	Nong Khai
อุดรธานี	224	1	3	4	9	123	17	32	22	12	-	-	Udon Thani
อุบลราชธานี	200	4	8	6	14	91	20	25	26	3	4	-	Ubon Ratchathani

ตารางที่ 19 ประชากรที่ย้ายถิ่นภายใน 5 ปี จำแนกตามสถานที่อยู่ก่อนย้าย กลุ่มอายุ และเพศ (ต่อ)

Table 19 Population who migrated within previous five years by previous place of residence, age group and sex (Contd.)

สถานที่อยู่ก่อนย้าย และเพศ	รวม Total	กลุ่มอายุ Age group											Previous place of residence and sex
		0 - 4	5 - 9	10 - 14	15 - 19	20 - 24	25 - 29	30 - 39	40 - 49	50 - 59	60 - 69	70 ขึ้นไป and over	
หญิง	403,190	23,514	26,600	30,722	29,486	27,494	29,559	65,348	67,034	51,434	28,165	23,836	Female
ยอดรวมผู้ย้ายถิ่น	25,812	1,426	1,325	1,368	3,036	4,400	3,786	4,898	3,008	1,571	575	419	Total migrants
ส่วนร้อยละ	6.4	6.1	5.0	4.5	10.3	16.0	12.8	7.5	4.5	3.1	2.0	1.8	Percent
ย้ายภายในจังหวัด	12,293	617	659	720	1,655	2,072	1,542	2,238	1,502	836	260	195	Migrated within province
เขตการปกครอง	12,293	617	659	720	1,655	2,072	1,542	2,238	1,502	836	260	195	Area
จากในเขตเทศบาล	6,668	347	332	369	808	996	903	1,285	848	503	152	124	From municipal area
จากนอกเขตเทศบาล	5,626	270	326	351	847	1,075	639	952	654	333	108	71	From non-municipal area
ไม่ทราบเขต	-	-	-	-	-	-	-	-	-	-	-	-	Unknown area
อำเภอ	12,293	617	659	720	1,655	2,072	1,542	2,238	1,502	836	260	195	Amphoe
อำเภอเดียวกัน	7,130	369	410	431	865	1,009	845	1,329	996	568	172	137	Within amphoe
ต่างอำเภอ	5,164	248	249	289	790	1,063	697	909	506	268	88	58	Different amphoe
ไม่ทราบอำเภอ	-	-	-	-	-	-	-	-	-	-	-	-	Unknown amphoe
ย้ายมาจากจังหวัดอื่น	8,709	736	514	527	723	1,274	1,099	1,684	1,008	648	293	203	Migrated from other province
จากในเขตเทศบาล	5,289	461	312	328	379	763	666	1,049	601	417	182	131	From municipal area
จากนอกเขตเทศบาล	3,342	270	196	190	326	501	428	621	400	228	110	72	From non-municipal area
ไม่ทราบเขต	79	6	6	9	19	10	5	13	7	3	1	-	Unknown area
ย้ายมาจากจังหวัด	8,709	736	514	527	723	1,274	1,099	1,684	1,008	648	293	203	Migrated from province
กรุงเทพมหานคร	1,385	105	72	119	93	144	192	266	166	118	78	33	Bangkok Metropolis
กาญจนบุรี	-	-	-	-	-	-	-	-	-	-	-	-	Kanchanaburi
จันทบุรี	40	3	1	-	11	4	1	6	7	1	3	3	Chanthaburi
ฉะเชิงเทรา	40	1	3	4	7	3	6	7	4	4	-	1	Chachoengsao
ชลบุรี	151	8	14	7	8	18	9	51	18	15	-	1	Chon Buri
ชัยนาท	55	13	3	4	1	12	3	10	-	8	-	1	Chai Nat
ตราด	33	10	4	1	1	4	1	4	1	3	3	-	Trat
นครนายก	29	1	-	3	3	-	8	8	5	-	-	-	Nakhon Nayok

ตารางที่ 19 ประชากรที่ย้ายถิ่นภายใน 5 ปี จำแนกตามสถานที่อยู่ก่อนย้าย กลุ่มอายุ และเพศ (ต่อ)

Table 19 Population who migrated within previous five years by previous place of residence, age group and sex (Contd.)

สถานที่อยู่ก่อนย้าย และเพศ	รวม Total	กลุ่มอายุ Age group											Previous place of residence and sex
		0 - 4	5 - 9	10 - 14	15 - 19	20 - 24	25 - 29	30 - 39	40 - 49	50 - 59	60 - 69	70 ขึ้นไป and over	
นครปฐม	560	40	50	32	50	76	73	117	54	25	20	26	Nakhon Pathom
นนทบุรี	152	18	11	8	4	19	12	27	19	17	9	9	Nonthaburi
ปทุมธานี	112	24	8	8	6	9	8	23	14	10	1	1	Pathum Thani
ประจวบคีรีขันธ์	144	6	8	9	16	8	23	31	14	27	-	1	Prachuap Khiri Khan
ปราจีนบุรี	48	11	3	4	1	-	5	8	6	5	1	3	Prachin Buri
พระนครศรีอยุธยา	134	44	4	1	8	19	8	8	18	15	8	1	Phra Nakhon Si Ayutthaya
เพชรบุรี	123	8	7	8	3	17	15	36	15	7	3	4	Phetchaburi
ระยอง	42	3	2	8	1	4	9	4	7	1	1	3	Rayong
ราชบุรี	1,226	147	52	65	96	261	119	227	113	86	29	30	Ratchaburi
ลพบุรี	70	3	3	1	8	13	5	10	15	6	4	3	Lop Buri
สมุทรปราการ	111	7	8	8	7	21	7	26	9	9	3	6	Samut Prakarn
สมุทรสงคราม	67	10	1	4	3	7	8	15	7	4	4	3	Samut Songkhram
สมุทรสาคร	166	14	7	15	4	27	23	40	22	8	6	-	Samut Sakhon
สระแก้ว	61	20	-	4	10	4	6	13	-	-	3	-	Sa Kaeo
สระบุรี	61	24	6	4	6	6	-	7	-	7	-	1	Saraburi
สิงห์บุรี	28	3	1	3	6	1	3	1	1	4	1	3	Sing Buri
สุพรรณบุรี	1,076	53	45	40	138	238	133	157	133	65	36	36	Suphanburi
อ่างทอง	61	8	1	1	4	9	13	7	4	6	4	3	Ang Thong
กำแพงเพชร	61	7	4	4	3	5	11	4	10	9	2	2	Kamphaeng Phet
เชียงใหม่	98	10	3	1	12	14	23	16	10	5	3	1	Chiang Rai
เชียงใหม่	65	5	3	2	7	14	9	14	10	1	-	-	Chiang Mai
ตาก	86	3	10	1	8	9	11	22	8	8	1	5	Tak
นครสวรรค์	97	3	7	9	4	10	12	20	15	4	9	6	Nakhon Sawan
น่าน	30	2	1	2	4	3	-	8	6	2	1	1	Nan
พะเยา	13	-	-	-	-	-	4	4	1	1	2	-	Phayao
พิจิตร	52	4	4	5	1	4	5	13	1	11	1	3	Phichit

ตารางที่ 19 ประชากรที่ย้ายถิ่นภายใน 5 ปี จำแนกตามสถานที่อยู่ก่อนย้าย กลุ่มอายุ และเพศ (ต่อ)

Table 19 Population who migrated within previous five years by previous place of residence, age group and sex (Contd.)

สถานที่อยู่ก่อนย้าย และเพศ	รวม Total	กลุ่มอายุ Age group											Previous place of residence and sex
		0 - 4	5 - 9	10 - 14	15 - 19	20 - 24	25 - 29	30 - 39	40 - 49	50 - 59	60 - 69	70 ขึ้นไป and over	
พิษณุโลก	58	1	3	4	5	7	12	14	7	4	-	-	Phitsanulok
เพชรบูรณ์	103	6	26	5	6	13	10	14	14	4	4	1	Phetchabun
แพร่	18	-	-	1	-	1	4	4	6	1	-	-	Phrae
แม่ฮ่องสอน	26	-	2	3	1	7	6	6	1	-	-	-	Mae Hong Son
ลำปาง	53	2	3	4	3	5	8	9	6	8	4	1	Lampang
ลำพูน	27	-	1	-	6	3	2	9	3	1	1	-	Lamphun
สุโขทัย	31	1	-	1	5	4	3	4	7	3	1	1	Sukhothai
อุดรดิตถ์	34	-	-	3	3	7	6	5	3	7	1	-	Uttaradit
อุทัยธานี	81	7	4	3	3	11	13	16	18	4	1	-	Uthai Thani
กาฬสินธุ์	60	1	6	2	3	4	14	18	9	1	2	-	Kalasin
ขอนแก่น	166	4	4	13	14	30	17	39	33	6	5	3	Khon kaen
ชัยภูมิ	102	8	8	4	11	13	14	19	9	12	5	-	Chaiyaphum
นครพนม	28	-	1	4	5	4	1	5	6	-	1	-	Nakhon phanom
นครราชสีมา	180	11	10	9	9	28	22	30	28	25	6	4	Nakhon Ratchasima
บุรีรัมย์	85	3	9	-	9	16	13	17	11	3	1	1	Buri Ram
มหาสารคาม	36	1	2	2	3	5	4	8	10	2	-	-	Maha Sarakham
มุกดาหาร	43	1	23	2	3	1	1	9	3	-	-	-	Mukdahan
ยโสธร	41	1	-	-	-	4	12	14	7	3	-	-	Yasothon
ร้อยเอ็ด	75	4	3	8	4	6	11	18	10	9	3	-	Roi Et
เลย	26	1	-	1	7	3	-	7	4	3	-	-	Loei
ศรีสะเกษ	69	4	4	-	11	12	12	18	4	1	1	-	Si Sa Ket
สกลนคร	48	4	7	3	4	10	7	11	-	-	3	-	Sakon Nakhon
สุรินทร์	102	7	3	15	8	14	14	22	14	4	1	-	Surin
หนองคาย	54	4	3	7	9	7	10	7	5	1	1	-	Nong Khai
อุดรธานี	83	4	3	3	10	12	20	15	8	3	3	1	Udon Thani
อุบลราชธานี	83	5	5	1	4	10	18	14	14	10	1	-	Ubon Ratchathani

ตารางที่ 20 ประชากรที่ย้ายถิ่นภายใน 5 ปี จำแนกตามเหตุผลของการย้ายถิ่น เพศ และเขตการปกครอง

Table 20 Population who migrated within previous five years by reasons for moving, sex and area

เหตุผลของการย้ายถิ่น	ประชากร Population			ในเขตเทศบาล Municipal area			นอกเขตเทศบาล Non-municipal area			Reasons for moving
	รวม	ชาย	หญิง	รวม	ชาย	หญิง	รวม	ชาย	หญิง	
	Total	Male	Female	Total	Male	Female	Total	Male	Female	
ยอดรวม	60,991	35,179	25,812	31,060	18,027	13,033	29,931	17,152	12,779	Total
หางานทำ	15,461	9,078	6,382	4,187	2,141	2,046	11,273	6,937	4,336	To look for work
หน้าที่การงาน	6,687	3,904	2,783	4,247	2,404	1,843	2,440	1,500	940	Job assignment
เพื่อการศึกษา	3,380	1,456	1,924	1,835	781	1,054	1,544	674	870	To study
ติดตามบุคคลในครัวเรือน	11,013	4,559	6,455	5,110	2,011	3,099	5,903	2,548	3,355	Following persons in household
กลับภูมิลำเนา	785	371	414	256	119	137	529	252	276	To return home
ย้ายที่อยู่อาศัย	12,867	6,077	6,790	7,505	3,404	4,101	5,361	2,672	2,689	Change residence
ย้ายเข้าครัวเรือนสถาบัน	10,210	9,381	829	7,667	7,007	660	2,543	2,373	170	Change to institution household
อื่น ๆ	-	-	-	-	-	-	-	-	-	Others
ไม่ทราบ	589	354	235	252	159	93	337	195	142	Unknown

ตารางที่ 22 ครัวเรือนส่วนบุคคล จำแนกตามกลุ่มอายุของหัวหน้าครัวเรือน เพศ และเขตการปกครอง

Table 22 Private households by age group of households head, sex and area

กลุ่มอายุ ของหัวหน้าครัวเรือน	รวม Total	เขตการปกครอง Area		Age group of households head
		ในเขตเทศบาล Municipal area	นอกเขตเทศบาล Non-municipal area	
ยอดรวม	234,664	89,991	144,673	Total
น้อยกว่า 14 ปี	51	18	33	Less than 14
14 - 19	1,894	905	989	14 - 19
20 - 24	5,720	2,424	3,296	20 - 24
25 - 29	11,294	5,036	6,258	25 - 29
30 - 34	17,465	7,096	10,369	30 - 34
35 - 39	23,950	9,383	14,566	35 - 39
40 - 44	28,994	10,898	18,096	40 - 44
45 - 49	31,413	11,680	19,732	45 - 49
50 - 54	30,765	11,844	18,920	50 - 54
55 - 59	24,618	9,448	15,171	55 - 59
60 - 64	18,959	7,004	11,955	60 - 64
65 - 69	13,735	5,053	8,682	65 - 69
70 - 74	11,542	4,036	7,506	70 - 74
75 - 79	7,654	2,756	4,897	75 - 79
80 - 84	4,319	1,523	2,796	80 - 84
85 ขึ้นไป	2,292	884	1,408	85 and over

ตารางที่ 22 ครัวเรือนส่วนบุคคล จำแนกตามกลุ่มอายุของหัวหน้าครัวเรือน เพศ และเขตการปกครอง (ต่อ)

Table 22 Private households by age group of households head, sex and area (Contd.)

กลุ่มอายุ ของหัวหน้าครัวเรือน	รวม Total	เขตการปกครอง Area		Age group of households head
		ในเขตเทศบาล Municipal area	นอกเขตเทศบาล Non-municipal area	
หัวหน้าครัวเรือนชาย	148,850	56,435	92,416	Male head
น้อยกว่า 14 ปี	23	7	16	Less than 14
14 - 19	1,019	499	521	14 - 19
20 - 24	3,448	1,509	1,939	20 - 24
25 - 29	7,369	3,281	4,088	25 - 29
30 - 34	11,414	4,672	6,742	30 - 34
35 - 39	15,658	6,146	9,512	35 - 39
40 - 44	18,849	7,049	11,800	40 - 44
45 - 49	20,526	7,612	12,915	45 - 49
50 - 54	20,245	7,688	12,557	50 - 54
55 - 59	15,931	5,921	10,011	55 - 59
60 - 64	11,852	4,209	7,644	60 - 64
65 - 69	8,356	3,005	5,350	65 - 69
70 - 74	6,622	2,237	4,386	70 - 74
75 - 79	4,241	1,495	2,746	75 - 79
80 - 84	2,193	725	1,468	80 - 84
85 ขึ้นไป	1,104	383	721	85 and over

ตารางที่ 22 ครัวเรือนส่วนบุคคล จำแนกตามกลุ่มอายุของหัวหน้าครัวเรือน เพศ และเขตการปกครอง (ต่อ)

Table 22 Private households by age group of households head, sex and area (Contd.)

กลุ่มอายุ ของหัวหน้าครัวเรือน	รวม Total	เขตการปกครอง Area		Age group of households head
		ในเขตเทศบาล Municipal area	นอกเขตเทศบาล Non-municipal area	
หัวหน้าครัวเรือนหญิง	85,814	33,556	52,258	Female head
น้อยกว่า 14 ปี	28	12	16	Less than 14
14 - 19	875	407	468	14 - 19
20 - 24	2,272	916	1,356	20 - 24
25 - 29	3,925	1,755	2,170	25 - 29
30 - 34	6,051	2,424	3,627	30 - 34
35 - 39	8,292	3,237	5,054	35 - 39
40 - 44	10,145	3,849	6,296	40 - 44
45 - 49	10,887	4,069	6,818	45 - 49
50 - 54	10,520	4,156	6,363	50 - 54
55 - 59	8,687	3,527	5,160	55 - 59
60 - 64	7,106	2,795	4,311	60 - 64
65 - 69	5,379	2,048	3,331	65 - 69
70 - 74	4,920	1,800	3,120	70 - 74
75 - 79	3,413	1,262	2,151	75 - 79
80 - 84	2,126	798	1,328	80 - 84
85 ขึ้นไป	1,188	501	687	85 and over

ตารางเคหะ

สารบัญตารางสถิติ

ตารางคณะ

- ตารางที่ 1 คริวเรือส่วนบุคคล จำแนกตามประเภทของที่อยู่อาศัย การครอบครองที่อยู่อาศัย และเขตการปกครอง
- ตารางที่ 2 คริวเรือส่วนบุคคล จำแนกตามประเภทของที่อยู่อาศัย ลักษณะของที่อยู่อาศัย และเขตการปกครอง
- ตารางที่ 3 คริวเรือส่วนบุคคล จำแนกตามการถือกรรมสิทธิ์ที่ดิน การครอบครองที่อยู่อาศัย และเขตการปกครอง
- ตารางที่ 4 คริวเรือส่วนบุคคล จำแนกตามขนาดของครัวเรือน ประเภทของที่อยู่อาศัย และเขตการปกครอง
- ตารางที่ 5 คริวเรือส่วนบุคคล จำแนกตามเชื้อเพลิงส่วนใหญ่ที่ใช้ในการประกอบอาหาร ประเภทของที่อยู่อาศัย และเขตการปกครอง
- ตารางที่ 6 คริวเรือส่วนบุคคล จำแนกตามลักษณะการใช้ส้วม ประเภทของที่อยู่อาศัย และเขตการปกครอง
- ตารางที่ 7 คริวเรือส่วนบุคคล จำแนกตามแหล่งที่มาของน้ำดื่ม และน้ำใช้ส่วนใหญ่ ประเภทของที่อยู่อาศัย และเขตการปกครอง
- ตารางที่ 8 คริวเรือส่วนบุคคล จำแนกตามการเป็นเจ้าของเครื่องใช้ การมีอุปกรณ์เทคโนโลยี และเขตการปกครอง

ตารางที่ 1 ครั้วเรือนส่วนบุคคล จำแนกตามประเภทของที่อยู่อาศัย การครอบครองที่อยู่อาศัย และเขตการปกครอง

Table 1 Private households by type of living quarters, tenure of living quarters and area

ประเภทของที่อยู่อาศัย และการครอบครองที่อยู่อาศัย	รวม Total		ในเขตเทศบาล Municipal area		นอกเขตเทศบาล Non-municipal area		Type of living quarters and tenure of living quarters
	ครั้วเรือน Households	ร้อยละ Percent	ครั้วเรือน Households	ร้อยละ Percent	ครั้วเรือน Households	ร้อยละ Percent	
ประเภทของที่อยู่อาศัย	234,664	100.0	89,991	100.0	144,673	100.0	Type of living quarters
บ้านเดี่ยว	150,279	64.0	64,935	72.2	85,344	59.0	Detached house
ทาวน์เฮ้าส์/บ้านแฝด/ทาวน์โฮม	42,933	18.3	11,779	13.1	31,153	21.5	Town house/Duplex/Town Home
คอนโดมิเนียม/แมนชั่น	3,497	1.5	723	0.8	2,774	1.9	Condomenium/Mansion
แฟลต/อพาร์ทเมนท์/หอพัก	6,148	2.6	1,253	1.4	4,895	3.4	Flat/Apartment/Hostel
ตึกแถว/ห้องแถว/เรือนแถว	29,851	12.7	10,812	12.0	19,039	13.2	Row house/Shop house/Row room
ห้องภายในบ้าน	1,393	0.6	222	0.2	1,171	0.8	Room in house
เรือ/แพ/รถ	337	0.1	191	0.2	146	0.1	Boat/Raft/Motor vehicle
อื่น ๆ ^{1/}	227	0.1	75	0.1	152	0.1	Others ^{1/}
ไม่ทราบ	-	-	-	-	-	-	Unknown
การครอบครองที่อยู่อาศัย	234,664	100.0	89,991	100.0	144,673	100.0	Tenure of living quarters
เป็นเจ้าของมีการชำระเงินชำระ	184,796	78.7	61,772	68.6	123,024	85.0	Owner to pay by installment
เป็นเจ้าของไม่มีการชำระเงินชำระ	31,892	13.6	21,164	23.5	10,728	7.4	Owner not pay by installment
เช่าซื้อ	3,609	1.5	2,650	2.9	959	0.7	Hire purchaser
เช่า	11,995	5.1	3,341	3.7	8,654	6.0	Rent
อยู่โดยไม่เสียค่าเช่า เพราะเป็นส่วนหนึ่งของค่าจ้าง	1,243	0.5	335	0.4	908	0.6	Payment in kind for service
อยู่โดยไม่เสียค่าเช่าเพราะให้อยู่เปล่า	609	0.3	381	0.4	228	0.2	Rent free
อื่น ๆ	-	-	-	-	-	-	Others
ไม่ทราบ	519	0.2	348	0.4	171	0.1	Unknown

1/ รวมที่อยู่อาศัยในสำนักงาน

1/ Including room in office

ตารางที่ 2 ครัวเรือนส่วนบุคคล จำแนกตามประเภทของที่อยู่อาศัย ลักษณะของที่อยู่อาศัย และเขตการปกครอง

Table 2 Private households by type of living quarters, construction materials of dwelling unit and area

ลักษณะของที่อยู่อาศัย และเขตการปกครอง	รวม Total		ประเภทของที่อยู่อาศัย Type of living quarters					Construction materials of dwelling unit and area
	ครัวเรือน Households	ร้อยละ Percent	บ้านเดี่ยว Detached house	ทาวน์เฮ้าส์/บ้านแฝด/ทาวน์โฮม Town house/Duplex/ Town Home	คอนโดมิเนียม/แมนชั่น Condomenium/ Mansion	แฟลต/อพาร์ทเมนท์/หอพัก Flat/Apartment/ Hostel	ตึกแถว/ห้องแถว/เรือนแถว Row house/Shop house/ Row room	
ยอดรวม ^{1/}	232,708	100.0	150,279	42,933	3,497	6,148	29,851	Total ^{1/}
ตึก	108,479	46.6	33,014	42,933	3,497	3,798	25,239	Cement or brick
ไม้	98,717	42.4	94,980	-	-	2,133	1,605	Wood
ครึ่งตึกครึ่งไม้	24,891	10.7	21,665	-	-	218	3,008	Wood and cement or brick
ใช้วัสดุไม่ถาวรในท้องถิ่น ^{2/}	319	0.1	319	-	-	-	-	Non-permanent materials ^{2/}
ใช้วัสดุใช้แล้ว ^{3/}	219	0.1	219	-	-	-	-	Reused materials ^{3/}
อื่น ๆ	82	0.0	82	-	-	-	-	Others
ไม่ทราบ	-	-	-	-	-	-	-	Unknown
ในเขตเทศบาล	89,503	100.0	64,935	11,779	723	1,253	10,812	Municipal area
ตึก	38,751	43.3	16,556	11,779	723	472	9,220	Cement or brick
ไม้	34,699	38.8	33,429	-	-	727	542	Wood
ครึ่งตึกครึ่งไม้	15,584	17.4	14,479	-	-	54	1,050	Wood and cement or brick
ใช้วัสดุไม่ถาวรในท้องถิ่น ^{2/}	233	0.3	233	-	-	-	-	Non-permanent materials ^{2/}
ใช้วัสดุใช้แล้ว ^{3/}	169	0.2	169	-	-	-	-	Reused materials ^{3/}
อื่น ๆ	68	0.1	68	-	-	-	-	Others
ไม่ทราบ	-	-	-	-	-	-	-	Unknown
นอกเขตเทศบาล	143,205	100.0	85,344	31,153	2,774	4,895	19,039	Non-municipal area
ตึก	69,728	48.7	16,457	31,153	2,774	3,326	16,018	Cement or brick
ไม้	64,019	44.7	61,551	-	-	1,405	1,063	Wood
ครึ่งตึกครึ่งไม้	9,307	6.5	7,185	-	-	164	1,958	Wood and cement or brick
ใช้วัสดุไม่ถาวรในท้องถิ่น ^{2/}	85	0.1	85	-	-	-	-	Non-permanent materials ^{2/}
ใช้วัสดุใช้แล้ว ^{3/}	51	0.0	51	-	-	-	-	Reused materials ^{3/}
อื่น ๆ	14	0.0	14	-	-	-	-	Others
ไม่ทราบ	-	-	-	-	-	-	-	Unknown

1/ ไม่รวมครัวเรือนส่วนบุคคลที่มีที่อยู่อาศัยเป็นห้องภายในบ้าน ที่อยู่อาศัยในสำนักงาน และเรือ แพ รถ

2/ เช่น ไม้ไผ่ ใบจาก ฯลฯ

3/ เช่น หีบ ลัง ฯลฯ

1/ Excluding private households which residence are room in house, room in office and boat/raft/motor vehicle

2/ e.g. Bamboo and thatch

3/ e.g. Boxes and crates

ตารางที่ 3 ครัวเรือนส่วนบุคคล จำแนกตามการถือกรรมสิทธิ์ที่ดิน การครอบครองที่อยู่อาศัย และเขตการปกครอง

Table 3 Private households by land ownership, tenure of living quarters and area

การถือกรรมสิทธิ์ที่ดิน และเขตการปกครอง	รวม Total		การครอบครองที่อยู่อาศัย Tenure of living quarters			Land ownership and area
	ครัวเรือน Households	ร้อยละ Percent	เป็นเจ้าของมีภาระการผ่อนชำระ Owner to pay by installment	เป็นเจ้าของไม่มีภาระการผ่อนชำระ Owner not pay by installment	เช่าซื้อ Hire purchaser	
ยอดรวม	220,297	100.0	184,796	31,892	3,609	Total
เป็นเจ้าของ	187,297	85.0	173,097	11,778	2,422	Owner
เช่าซื้อที่ดิน	4,230	1.9	3,570	474	186	Hire purchaser
เช่า	44	0.0	36	6	3	Rent
ไม่เสียค่าเช่าที่ดิน	19,122	8.7	70	19,047	4	Rent free
อื่น ๆ	9,128	4.1	7,579	561	989	Others
ไม่ทราบ	477	0.2	445	26	5	Unknown
ในเขตเทศบาล	85,586	100.0	61,772	21,164	2,650	Municipal area
เป็นเจ้าของ	61,417	71.8	52,554	7,280	1,582	Owner
เช่าซื้อที่ดิน	3,058	3.6	2,670	239	149	Hire purchaser
เช่า	22	0.0	17	3	3	Rent
ไม่เสียค่าเช่าที่ดิน	13,148	15.4	29	13,116	3	Rent free
อื่น ๆ	7,880	9.2	6,452	518	911	Others
ไม่ทราบ	61	0.1	50	8	3	Unknown
นอกเขตเทศบาล	134,711	100.0	123,024	10,728	959	Non-municipal area
เป็นเจ้าของ	125,880	93.4	120,543	4,498	839	Owner
เช่าซื้อที่ดิน	1,172	0.9	900	235	37	Hire purchaser
เช่า	22	0.0	19	3	-	Rent
ไม่เสียค่าเช่าที่ดิน	5,974	4.4	41	5,931	1	Rent free
อื่น ๆ	1,249	0.9	1,127	43	78	Others
ไม่ทราบ	415	0.3	395	18	3	Unknown

ตารางที่ 4 ครัวเรือนส่วนบุคคล จำแนกตามขนาดของครัวเรือน ประเภทของที่อยู่อาศัย และเขตการปกครอง

Table 4 Private households by size of household, type of living quarters and area

ขนาดของครัวเรือน และเขตการปกครอง	รวม Total		ประเภทของที่อยู่อาศัย Type of living quarters									Household size and area
	ครัวเรือน Households	ร้อยละ Percent	บ้านเดี่ยว Detached house	ทาวน์เฮ้าส์/ บ้านแฝด/ ทาวน์โฮม Town house/ Duplex/ Town Home	คอนโด- มิเนียม/ แมนชั่น Condo- menium/ Mansion	แฟลต/ อพาร์ทเมนท์/ หอพัก Flat/ Apartment/ Hostel	ตึกแถว/ ห้องแถว/ เรือนแถว Row house/ Shop house/ Row room	ห้อง ภายในบ้าน Room in house	เรือ/ แพ/รถ Boat/ Raft/ Motor vehicle	อื่น ๆ ^{1/} Others ^{1/}	ไม่ทราบ Unknown	
ยอดรวม	234,664	100.0	150,279	42,933	3,497	6,148	29,851	1,393	337	227	-	Total
1 คน	40,848	17.4	28,670	6,977	325	643	4,010	150	50	25	-	1 person
2 คน	48,439	20.6	31,771	9,020	693	986	5,613	260	59	36	-	2 persons
3 คน	52,375	22.3	33,624	9,497	862	1,391	6,525	339	89	50	-	3 persons
4 คน	44,891	19.1	28,283	7,997	715	1,339	6,130	304	72	51	-	4 persons
5 คน	24,304	10.4	14,505	4,614	445	865	3,620	180	35	42	-	5 persons
6 คน	14,134	6.0	7,972	2,892	294	552	2,295	95	21	14	-	6 persons
7 คน	4,652	2.0	2,632	962	90	166	763	29	4	6	-	7 persons
8 คน	2,443	1.0	1,374	459	45	114	429	18	3	1	-	8 persons
9 คน	1,258	0.5	705	251	15	46	227	10	3	2	-	9 persons
10 คนขึ้นไป	1,319	0.6	743	265	13	48	239	7	3	-	-	10 persons and over
ในเขตเทศบาล	89,991	100.0	64,935	11,779	723	1,253	10,812	222	191	75	-	Municipal area
1 คน	19,283	21.4	15,025	2,193	54	110	1,838	25	30	8	-	1 person
2 คน	20,111	22.3	14,810	2,704	147	203	2,152	48	36	11	-	2 persons
3 คน	19,718	21.9	14,374	2,516	158	261	2,301	47	45	17	-	3 persons
4 คน	15,464	17.2	10,837	1,965	168	281	2,105	46	47	16	-	4 persons
5 คน	7,967	8.9	5,302	1,128	99	203	1,178	25	17	17	-	5 persons
6 คน	4,483	5.0	2,773	743	64	115	766	10	8	3	-	6 persons
7 คน	1,429	1.6	853	275	24	39	224	7	3	3	-	7 persons
8 คน	781	0.9	502	121	6	24	118	7	3	-	-	8 persons
9 คน	374	0.4	239	63	3	4	60	5	1	-	-	9 persons
10 คนขึ้นไป	382	0.4	220	71	3	14	72	1	-	-	-	10 persons and over

ตารางที่ 4 ครั้วเรือนส่วนบุคคล จำแนกตามขนาดของครั้วเรือน ประเภทของที่อยู่อาศัย และเขตการปกครอง (ต่อ)

Table 4 Private households by size of household, type of living quarters and area (Contd.)

ขนาดของครั้วเรือน และเขตการปกครอง	รวม Total		ประเภทของที่อยู่อาศัย Type of living quarters									
	ครั้วเรือน Households	ร้อยละ Percent	บ้านเดี่ยว Detached house	ทาวน์เฮ้าส์/ บ้านแฝด/ ทาวน์โฮม Town house/ Duplex/ Town Home	คอนโด- มิเนียม/ แมนชั่น Condo- menium/ Mansion	แฟลต/ อพาร์ทเมนท์/ หอพัก Flat/ Apartment/ Hostel	ตึกแถว/ ห้องแถว/ เรือนแถว Row house/ Shop house/ Row room	ห้อง ภายในบ้าน Room in house	เรือ/ แพ/รถ Boat/ Raft/ Motor vehicle	อื่น ๆ ^{1/} Others ^{1/}	ไม่ทราบ Unknown	Household size and area
นอกเขตเทศบาล	144,673	100.0	85,344	31,153	2,774	4,895	19,039	1,171	146	152	-	Non-municipal area
1 คน	21,566	14.9	13,645	4,784	271	533	2,172	125	19	17	-	1 person
2 คน	28,328	19.6	16,961	6,315	547	784	3,462	211	23	25	-	2 persons
3 คน	32,657	22.6	19,251	6,980	704	1,130	4,225	292	44	32	-	3 persons
4 คน	29,427	20.3	17,446	6,032	547	1,058	4,025	258	24	36	-	4 persons
5 คน	16,337	11.3	9,203	3,487	346	662	2,442	155	18	25	-	5 persons
6 คน	9,652	6.7	5,199	2,149	230	437	1,529	85	12	11	-	6 persons
7 คน	3,224	2.2	1,779	687	66	127	539	22	1	3	-	7 persons
8 คน	1,662	1.1	872	338	39	89	311	12	-	1	-	8 persons
9 คน	884	0.6	467	188	12	42	167	5	1	2	-	9 persons
10 คนขึ้นไป	937	0.6	523	194	11	34	168	6	3	-	-	10 persons and over

1/ รวมที่อยู่อาศัยในสำนักงาน

1/ Including room in office

ตารางที่ 5ครัวเรือนส่วนบุคคล จำแนกตามเชื้อเพลิงส่วนใหญ่ที่ใช้ในการประกอบอาหาร ประเภทของที่อยู่อาศัย และเขตการปกครอง

Table 5 Private households by major source of cooking fuel, type of living quarters and area

เชื้อเพลิงที่ใช้ในการประกอบอาหาร และเขตการปกครอง	รวม Total		ประเภทของที่อยู่อาศัย Type of living quarters										Cooking fuel and area
	ครัวเรือน Households	ร้อยละ Percent	บ้านเดี่ยว Detached house	ทาวน์เฮ้าส์/ บ้านแฝด/ ทาวน์โฮม Town house/ Duplex/ Town Home	คอนโด- มิเนียม/ แมนชั่น Condo- menium/ Mansion	แฟลต/ อพาร์ทเมนท์/ หอพัก Flat/ Apartment/ Hostel	ตึกแถว/ ห้องแถว/ เรือนแถว Row house/ Shop house/ Row room	ห้อง ภายในบ้าน Room in house	เรือ/ แพ/รถ Boat/ Raft/ Motor vehicle	อื่น ๆ ^{1/} Others ^{1/}	ไม่ทราบ Unknown		
ยอดรวม	234,664	100.0	150,279	42,933	3,497	6,148	29,851	1,393	337	227	-	Total	
ก๊าซ	205,572	87.6	131,882	41,431	3,046	1,723	25,925	1,113	272	182	-	Gas	
ถ่าน/ฟืน/เศษไม้	18,574	7.9	15,343	795	-	-	2,121	257	57	-	-	Charcoal/Wood/Scrab wood	
ไฟฟ้า	8,185	3.5	2,200	380	447	3,717	1,374	19	3	46	-	Electricity	
น้ำมันก๊าด/อื่น ๆ	28	0.0	28	-	-	-	-	-	-	-	-	Kerosene/Others	
ไม่มีการหุงต้ม	2,306	1.0	826	326	4	708	432	4	6	-	-	Not cooking	
ไม่ทราบ	-	-	-	-	-	-	-	-	-	-	-	Unknown	
ในเขตเทศบาล	89,991	100.0	64,935	11,779	723	1,253	10,812	222	191	75	-	Municipal area	
ก๊าซ	79,169	88.0	56,907	11,101	604	365	9,775	197	161	59	-	Gas	
ถ่าน/ฟืน/เศษไม้	6,971	7.7	6,120	267	-	-	539	22	23	-	-	Charcoal/Wood/Scrab wood	
ไฟฟ้า	2,640	2.9	1,267	206	118	762	264	3	3	17	-	Electricity	
น้ำมันก๊าด/อื่น ๆ	15	0.0	15	-	-	-	-	-	-	-	-	Kerosene/Others	
ไม่มีการหุงต้ม	1,196	1.3	625	205	1	126	234	-	4	-	-	Not cooking	
ไม่ทราบ	-	-	-	-	-	-	-	-	-	-	-	Unknown	
นอกเขตเทศบาล	144,673	100.0	85,344	31,153	2,774	4,895	19,039	1,171	146	152	-	Non-municipal area	
ก๊าซ	126,403	87.4	74,974	30,330	2,442	1,358	16,150	916	110	123	-	Gas	
ถ่าน/ฟืน/เศษไม้	11,603	8.0	9,223	528	-	-	1,582	235	34	-	-	Charcoal/Wood/Scrab wood	
ไฟฟ้า	5,545	3.8	933	174	329	2,955	1,109	16	-	29	-	Electricity	
น้ำมันก๊าด/อื่น ๆ	12	0.0	12	-	-	-	-	-	-	-	-	Kerosene/Others	
ไม่มีการหุงต้ม	1,110	0.8	201	121	3	582	197	4	1	-	-	Not cooking	
ไม่ทราบ	-	-	-	-	-	-	-	-	-	-	-	Unknown	

1/ รวมที่อยู่อาศัยในสำนักงาน

1/ Including room in office

ตารางที่ 6 คร้วเรือนส่วนบุคคล จำแนกตามลักษณะการใช้ส้วม ประเภทของที่อยู่อาศัย และเขตการปกครอง

Table 6 Private households by toilet facility, type of living quarters and area

ลักษณะการใช้ส้วม และเขตการปกครอง	รวม Total		ประเภทของที่อยู่อาศัย Type of living quarters										Toilet facility and area
	ครัวเรือน Households	ร้อยละ Percent	บ้านเดี่ยว Detached house	ทาวน์เฮ้าส์/ บ้านแฝด/ ทาวน์โฮม Town house/ Duplex/ Town Home	คอนโด- มิเนียม/ แมนชั่น Condo- menium/ Mansion	แฟลต/ อพาร์ทเมนท์/ หอพัก Flat/ Apartment/ Hostel	ตึกแถว/ ห้องแถว/ เรือนแถว Row house/ Shop house/ Row room	ห้อง ภายในบ้าน Room in house	เรือ/ แพ/รถ Boat/ Raft/ Motor vehicle	อื่น ๆ ^{1/} Others ^{1/}	ไม่ทราบ Unknown		
ยอดรวม	234,664	100.0	150,279	42,933	3,497	6,148	29,851	1,393	337	227	-	Total	
ส้วมแบบนั่งห้อยเท้า	86,316	36.8	41,034	30,105	3,388	5,615	5,952	130	52	39	-	Sitting toilet	
ส้วมแบบนั่งยอง	139,197	59.3	102,865	11,741	-	487	22,408	1,237	278	181	-	Squat toilet	
ส้วมแบบนั่งห้อยเท้า และส้วมแบบนั่งยอง	8,717	3.7	5,945	1,086	108	47	1,491	26	7	7	-	Sitting and squat toilet	
ส้วมหลุม/ส้วมถัง/ ส้วมถ่ายลงแม่น้ำ ลำคลอง	151	0.1	151	-	-	-	-	-	-	-	-	Pit toilet/ Defecate into river or canal	
ไม่มีส้วม	284	0.1	284	-	-	-	-	-	-	-	-	No toilet	
ไม่ทราบ	-	-	-	-	-	-	-	-	-	-	-	Unknown	
ในเขตเทศบาล	89,991	100.0	64,935	11,779	723	1,253	10,812	222	191	75	-	Municipal area	
ส้วมแบบนั่งห้อยเท้า	35,483	39.4	23,689	7,192	699	1,168	2,640	42	36	18	-	Sitting toilet	
ส้วมแบบนั่งยอง	49,570	55.1	37,301	4,325	-	81	7,489	169	154	52	-	Squat toilet	
ส้วมแบบนั่งห้อยเท้า และส้วมแบบนั่งยอง	4,870	5.4	3,877	263	24	5	683	11	1	6	-	Sitting and squat toilet	
ส้วมหลุม/ส้วมถัง/ ส้วมถ่ายลงแม่น้ำ ลำคลอง	8	0.0	8	-	-	-	-	-	-	-	-	Pit toilet/ Defecate into river or canal	
ไม่มีส้วม	60	0.1	60	-	-	-	-	-	-	-	-	No toilet	
ไม่ทราบ	-	-	-	-	-	-	-	-	-	-	-	Unknown	
นอกเขตเทศบาล	144,673	100.0	85,344	31,153	2,774	4,895	19,039	1,171	146	152	-	Non-municipal area	
ส้วมแบบนั่งห้อยเท้า	50,833	35.1	17,345	22,914	2,689	4,447	3,312	87	17	21	-	Sitting toilet	
ส้วมแบบนั่งยอง	89,626	62.0	65,564	7,417	-	406	14,919	1,068	124	129	-	Squat toilet	
ส้วมแบบนั่งห้อยเท้า และส้วมแบบนั่งยอง	3,847	2.7	2,068	823	85	42	808	15	5	1	-	Sitting and squat toilet	
ส้วมหลุม/ส้วมถัง/ ส้วมถ่ายลงแม่น้ำ ลำคลอง	143	0.1	143	-	-	-	-	-	-	-	-	Pit toilet/ Defecate into river or canal	
ไม่มีส้วม	224	0.2	224	-	-	-	-	-	-	-	-	No toilet	
ไม่ทราบ	-	-	-	-	-	-	-	-	-	-	-	Unknown	

1/ รวมที่อยู่อาศัยในสำนักงาน

1/ Including room in office

ตารางที่ 7 ครัวเรือนส่วนบุคคล จำแนกตามแหล่งที่มาของน้ำดื่ม และน้ำใช้ส่วนใหญ่ ประเภทของที่อยู่อาศัย และเขตการปกครอง (ต่อ)

Table 7 Private households by major source of drinking water and water supply, type of living quarters and area (Contd.)

แหล่งที่มาของน้ำดื่ม น้ำใช้ และเขตการปกครอง	รวม Total		ประเภทของที่อยู่อาศัย Type of living quarters									Source of drinking water, water supply and area
	ครัวเรือน Households	ร้อยละ Percent	บ้านเดี่ยว Detached house	ทาวน์เฮ้าส์/ บ้านแฝด/ ทาวน์โฮม Town house/ Duplex/ Town Home	คอนโด- มิเนียม/ แมนชั่น Condo- menium/ Mansion	แฟลต/ อพาร์ทเมนท์/ โฮเทล Flat/ Apartment/ Hostel	ตึกแถว/ ห้องแถว/ เรือนแถว Row house/ Shop house/ Row room	ห้อง ภายในบ้าน Room in house	เรือ/ แพ/รถ Boat/ Raft/ Motor vehicle	อื่น ๆ ^{1/} Others ^{1/}	ไม่ทราบ Unknown	
นอกเขตเทศบาล												Non-municipal area
น้ำดื่ม	144,673	100.0	85,344	31,153	2,774	4,895	19,039	1,171	146	152	-	Drinking water
น้ำประปา	7,086	4.9	4,792	1,871	-	-	336	73	14	-	-	- Tap water
น้ำประปาผ่านการบำบัด (ต้ม/กรอง)	51,234	35.4	11,498	22,972	2,249	1,505	12,901	60	32	16	-	- Treated tap water (boiled/filtered)
น้ำบาดาล	338	0.2	338	-	-	-	-	-	-	-	-	- Underground water
น้ำบ่อ	176	0.1	176	-	-	-	-	-	-	-	-	- Well water
น้ำจากแม่น้ำ/ลำธาร/คลอง/ น้ำตก/ภูเขา	-	-	-	-	-	-	-	-	-	-	-	- River, stream, canal, waterfall, mountain
น้ำฝน	38,931	26.9	37,622	281	-	-	98	775	80	76	-	- Rain water
น้ำดื่มบรรจุขวด/ ตู้น้ำดื่มหยอดเหรียญ	46,908	32.4	30,917	6,029	524	3,390	5,704	264	20	61	-	- Bottled water, water from vending machine
อื่น ๆ	-	-	-	-	-	-	-	-	-	-	-	- Others
ไม่ทราบ	-	-	-	-	-	-	-	-	-	-	-	- Unknown
น้ำใช้	144,673	100.0	85,344	31,153	2,774	4,895	19,039	1,171	146	152	-	Water supply
น้ำประปา	133,526	92.3	75,135	30,719	2,774	4,895	18,820	948	117	120	-	- Tap water
น้ำประปาผ่านการบำบัด (ต้ม/กรอง)	-	-	-	-	-	-	-	-	-	-	-	- Treated tap water (boiled/filtered)
น้ำบาดาล	5,361	3.7	4,746	435	-	-	109	35	4	32	-	- Underground water
น้ำบ่อ	2,532	1.8	2,421	-	-	-	-	110	1	-	-	- Well water
น้ำจากแม่น้ำ/ลำธาร/คลอง/ น้ำตก/ภูเขา	2,541	1.8	2,451	-	-	-	-	70	21	-	-	- River, stream, canal, waterfall, mountain
น้ำฝน	713	0.5	592	-	-	-	110	9	3	-	-	- Rain water
อื่น ๆ	-	-	-	-	-	-	-	-	-	-	-	- Others
ไม่ทราบ	-	-	-	-	-	-	-	-	-	-	-	- Unknown

1/ รวมที่อยู่อาศัยในสำนักงาน

1/ Including room in office

ตารางที่ 8ครัวเรือนส่วนบุคคล จำแนกตามการเป็นเจ้าของเครื่องใช้ การมีอุปกรณ์เทคโนโลยี และเขตการปกครอง

Table 8 Private households by ownership of appliance, have technology and area

การเป็นเจ้าของเครื่องใช้ การมีอุปกรณ์เทคโนโลยี และเขตการปกครอง	ครัวเรือน Household				ร้อยละการเป็นเจ้าของเครื่องใช้ Percent with ownership of appliance	Ownership of appliance, have technology and area
	รวม Total	ไม่มี None	มี With appliance	ไม่ทราบ Unknown		
ยอดรวม						Total
การเป็นเจ้าของเครื่องใช้	-	-	-	-	-	Ownership of appliance
โทรทัศน์	234,664	15,446	219,218	-	93.4	Television
เครื่องเล่น วีซีดี/ดีวีดี	234,664	58,867	175,797	-	74.9	VCD/DVD player
โทรศัพท์มือถือ	234,664	22,975	211,689	-	90.2	Mobile phone
คอมพิวเตอร์	234,664	187,207	47,458	-	20.2	Computer
ตู้เย็น/ตู้แช่	234,664	33,133	201,531	-	85.9	Fridge/Cold box
ไมโครเวฟ/เตาอบ	234,664	203,626	31,038	-	13.2	Microwave
เครื่องซักผ้า	234,664	85,628	149,037	-	63.5	Washing machine
เครื่องปรับอากาศ	234,664	196,550	38,114	-	16.2	Air conditioner
รถยนต์ส่วนบุคคล/รถปิกอัพ/รถตู้	234,664	135,707	98,958	-	42.2	Car/Pick-up truck/Van
รถจักรยานยนต์	234,664	30,366	204,299	-	87.1	Motorcycle
รถแทรกเตอร์ 4 ล้อ	234,664	227,528	7,136	-	3.0	4 wheels tractor
รถไถ 2 ล้อ	234,664	219,270	15,395	-	6.6	2 wheels tractor
การมีอุปกรณ์เทคโนโลยี	-	-	-	-	-	Have technology
เคเบิลทีวี	234,664	207,301	27,363	-	11.7	Cable TV
จานดาวเทียม	234,664	105,545	129,119	-	55.0	Satellite dish
อินเทอร์เน็ต	234,664	216,803	17,861	-	7.6	Internet

ตารางที่ 8 ครั้วเรือนส่วนบุคคล จำแนกตามการเป็นเจ้าของเครื่องใช้ การมีอุปกรณ์เทคโนโลยี และเขตการปกครอง (ต่อ)

Table 8 Private households by ownership of appliance, have technology and area (Contd.)

การเป็นเจ้าของเครื่องใช้ การมีอุปกรณ์เทคโนโลยี และเขตการปกครอง	ครั้วเรือน Household				ร้อยละการเป็นเจ้าของเครื่องใช้ Percent with ownership of appliance	Ownership of appliance, have technology and area
	รวม Total	ไม่มี None	มี With appliance	ไม่ทราบ Unknown		
ในเขตเทศบาล						Municipal area
การเป็นเจ้าของเครื่องใช้	-	-	-	-	-	Ownership of appliance
โทรทัศน์	89,991	5,853	84,138	-	93.5	Television
เครื่องเล่น วีซีดี/ดีวีดี	89,991	21,987	68,004	-	75.6	VCD/DVD player
โทรศัพท์มือถือ	89,991	9,215	80,776	-	89.8	Mobile phone
คอมพิวเตอร์	89,991	64,311	25,680	-	28.5	Computer
ตู้เย็น/ตู้แช่	89,991	11,397	78,594	-	87.3	Fridge/Cold box
ไมโครเวฟ/เตาอบ	89,991	72,922	17,069	-	19.0	Microwave
เครื่องซักผ้า	89,991	29,173	60,818	-	67.6	Washing machine
เครื่องปรับอากาศ	89,991	66,137	23,854	-	26.5	Air conditioner
รถยนต์ส่วนบุคคล/รถปิกอัพ/รถตู้	89,991	48,069	41,922	-	46.6	Car/Pick-up truck/Van
รถจักรยานยนต์	89,991	12,942	77,049	-	85.6	Motorcycle
รถแทรกเตอร์ 4 ล้อ	89,991	88,442	1,549	-	1.7	4 wheels tractor
รถไถ 2 ล้อ	89,991	86,749	3,242	-	3.6	2 wheels tractor
การมีอุปกรณ์เทคโนโลยี	-	-	-	-	-	Have technology
เคเบิลทีวี	89,991	68,245	21,746	-	24.2	Cable TV
จานดาวเทียม	89,991	49,246	40,745	-	45.3	Satellite dish
อินเทอร์เน็ต	89,991	78,206	11,785	-	13.1	Internet

ตารางที่ 8 ครัวเรือนส่วนบุคคล จำแนกตามการเป็นเจ้าของเครื่องใช้ การมีอุปกรณ์เทคโนโลยี และเขตการปกครอง (ต่อ)

Table 8 Private households by ownership of appliance, have technology and area (Contd.)

การเป็นเจ้าของเครื่องใช้ การมีอุปกรณ์เทคโนโลยี และเขตการปกครอง	ครัวเรือน Household				ร้อยละการเป็นเจ้าของเครื่องใช้ Percent with ownership of appliance	Ownership of appliance, have technology and area
	รวม Total	ไม่มี None	มี With appliance	ไม่ทราบ Unknown		
นอกเขตเทศบาล						
Non-municipal area						
การเป็นเจ้าของเครื่องใช้	-	-	-	-	-	Ownership of appliance
โทรทัศน์	144,673	9,593	135,080	-	93.4	Television
เครื่องเล่น วีซีดี/ดีวีดี	144,673	36,880	107,794	-	74.5	VCD/DVD player
โทรศัพท์มือถือ	144,673	13,760	130,913	-	90.5	Mobile phone
คอมพิวเตอร์	144,673	122,895	21,778	-	15.1	Computer
ตู้เย็น/ตู้แช่	144,673	21,736	122,937	-	85.0	Fridge/Cold box
ไมโครเวฟ/เตาอบ	144,673	130,704	13,969	-	9.7	Microwave
เครื่องซักผ้า	144,673	56,455	88,218	-	61.0	Washing machine
เครื่องปรับอากาศ	144,673	130,414	14,260	-	9.9	Air conditioner
รถยนต์ส่วนบุคคล/รถปิกอัพ/รถตู้	144,673	87,638	57,035	-	39.4	Car/Pick-up truck/Van
รถจักรยานยนต์	144,673	17,423	127,250	-	88.0	Motorcycle
รถแทรกเตอร์ 4 ล้อ	144,673	139,086	5,587	-	3.9	4 wheels tractor
รถไถ 2 ล้อ	144,673	132,521	12,153	-	8.4	2 wheels tractor
การมีอุปกรณ์เทคโนโลยี	-	-	-	-	-	Have technology
เคเบิลทีวี	144,673	139,056	5,617	-	3.9	Cable TV
จานดาวเทียม	144,673	56,300	88,374	-	61.1	Satellite dish
อินเทอร์เน็ต	144,673	138,597	6,076	-	4.2	Internet

ภาคผนวก

วิธีการประมาณผล

การประมาณผลเพื่อการนำเสนอผลระดับอำเภอ ประกอบด้วย 2 ส่วน คือ ส่วนที่ 1 : ลักษณะทางประชากร และ ส่วนที่ 2 : ลักษณะการอยู่อาศัยของครัวเรือนส่วนบุคคล

กำหนดให้	$h = 1,2,3,4,5$	แทนภาค
	$i = 1,2,3,\dots,A_h$	แทนจังหวัด
	$j = 1,2,3,\dots,B_i$	แทนอำเภอ
	$k = 1,2$	แทนเขตการปกครอง
	$l = 1,2$	แทนเพศ

ส่วนที่ 1 : ลักษณะทางประชากร

การประมาณค่ายอดรวม

1.1 สูตรการคำนวณค่าประมาณยอดรวมของลักษณะที่ต้องการศึกษา Y ของประชากรสำหรับเพศ l เขตการปกครอง k อำเภอ j จังหวัด i ภาค h คือ

$$\hat{Y}_{1hijkl} = \frac{y_{1hijkl}}{x_{1hijkl}} X_{1hijkl} = r_{1hijkl} X_{1hijkl} \quad \dots\dots\dots (1)$$

โดยที่ y_{1hijkl} คือ ค่าของลักษณะที่ต้องการศึกษา Y ของประชากรที่แจงนับได้ทั้งสิ้น สำหรับเพศ l เขตการปกครอง k อำเภอ j จังหวัด i ภาค h

x_{1hijkl} คือ จำนวนคน (ประชากร) ที่แจงนับได้ทั้งสิ้น สำหรับเพศ l เขตการปกครอง k อำเภอ j จังหวัด i ภาค h

X_{1hijkl} คือ จำนวนคน (ประชากร) ทั้งสิ้นที่ได้จากการนับจด สำหรับเพศ l เขตการปกครอง k อำเภอ j จังหวัด i ภาค h

r_{1hijkl} คือ อัตราส่วนของค่าของลักษณะที่ต้องการศึกษา Y ของประชากรที่แจงนับได้ทั้งสิ้น กับจำนวนคน (ประชากร) ที่แจงนับได้ทั้งสิ้น สำหรับเพศ l เขตการปกครอง k อำเภอ j จังหวัด i ภาค h ซึ่ง

$$r_{1hijkl} = \frac{y_{1hijkl}}{x_{1hijkl}} \quad \dots\dots\dots (2)$$

1.2 สูตรการคำนวณค่าประมาณยอดรวมของลักษณะที่ต้องการศึกษา Y ของประชากร สำหรับเขตการปกครอง k อำเภอ j จังหวัด i ภาค h คือ

$$\hat{Y}_{1hijk} = \sum_{l=1}^2 \hat{Y}_{1hijkl} \quad \dots\dots\dots (3)$$

1.3 สูตรการคำนวณค่าประมาณยอดรวมของลักษณะที่ต้องการศึกษา Y ของประชากร สำหรับเขต l อำเภอ j จังหวัด i ภาค h คือ

$$\hat{Y}_{1hijl} = \sum_{k=1}^2 \hat{Y}_{1hijkl} \quad \dots\dots\dots (4)$$

1.4 สูตรการคำนวณค่าประมาณยอดรวมของลักษณะที่ต้องการศึกษา Y ของประชากร สำหรับอำเภอ j จังหวัด i ภาค h คือ

$$\hat{Y}_{1hij} = \sum_{k=1}^2 \hat{Y}_{1hijk} = \sum_{l=1}^2 \hat{Y}_{1hijl} \quad \dots\dots\dots (5)$$

1.5 สูตรการคำนวณค่าประมาณยอดรวมของลักษณะที่ต้องการศึกษา Y ของประชากร สำหรับเขต l เขตการปกครอง k จังหวัด i ภาค h คือ

$$\hat{Y}_{1hikl} = \sum_{j=1}^{B_i} \hat{Y}_{1hijkl} \quad \dots\dots\dots (6)$$

1.6 สูตรการคำนวณค่าประมาณยอดรวมของลักษณะที่ต้องการศึกษา Y ของประชากร สำหรับเขตการปกครอง k จังหวัด i ภาค h คือ

$$\hat{Y}_{1hik} = \sum_{j=1}^{B_i} \hat{Y}_{1hijk} = \sum_{l=1}^2 \hat{Y}_{1hikl} \quad \dots\dots\dots (7)$$

1.7 สูตรการคำนวณค่าประมาณยอดรวมของลักษณะที่ต้องการศึกษา Y ของประชากร สำหรับเขต l จังหวัด i ภาค h คือ

$$\hat{Y}_{1hil} = \sum_{j=1}^{B_i} \hat{Y}_{1hijl} = \sum_{k=1}^2 \hat{Y}_{1hikl} \quad \dots\dots\dots (8)$$

1.8 สูตรการคำนวณค่าประมาณยอดรวมของลักษณะที่ต้องการศึกษา Y ของประชากร สำหรับจังหวัด i ภาค h คือ

$$\hat{Y}_{1hi} = \sum_{j=1}^{B_i} \hat{Y}_{1hij} = \sum_{k=1}^2 \hat{Y}_{1hik} = \sum_{l=1}^2 \hat{Y}_{1hil} \quad \dots\dots\dots (9)$$

1.9 สูตรการคำนวณค่าประมาณยอดรวมของลักษณะที่ต้องการศึกษา Y ของประชากร สำหรับเพศ l เขตการปกครอง k ภาค h คือ

$$\hat{Y}_{1hkl} = \sum_{i=1}^{A_h} \hat{Y}_{1hikl} \quad \dots\dots\dots (10)$$

1.10 สูตรการคำนวณค่าประมาณยอดรวมของลักษณะที่ต้องการศึกษา Y ของประชากร สำหรับเขตการปกครอง k ภาค h คือ

$$\hat{Y}_{1hk} = \sum_{i=1}^{A_h} \hat{Y}_{1hik} = \sum_{l=1}^2 \hat{Y}_{1hkl} \quad \dots\dots\dots (11)$$

1.11 สูตรการคำนวณค่าประมาณยอดรวมของลักษณะที่ต้องการศึกษา Y ของประชากร สำหรับเพศ l ภาค h คือ

$$\hat{Y}_{1hl} = \sum_{i=1}^{A_h} \hat{Y}_{1hil} = \sum_{k=1}^2 \hat{Y}_{1hkl} \quad \dots\dots\dots (12)$$

1.12 สูตรการคำนวณค่าประมาณยอดรวมของลักษณะที่ต้องการศึกษา Y ของประชากร สำหรับภาค h คือ

$$\hat{Y}_{1h} = \sum_{i=1}^{A_h} \hat{Y}_{1hi} = \sum_{k=1}^2 \hat{Y}_{1hk} = \sum_{l=1}^2 \hat{Y}_{1hl} \quad \dots\dots\dots (13)$$

1.13 สูตรการคำนวณค่าประมาณยอดรวมของลักษณะที่ต้องการศึกษา Y ของประชากร สำหรับเขตการปกครอง k ทวีราชอาณาจักร คือ

$$\hat{Y}_{1k} = \sum_{h=1}^5 \hat{Y}_{1hk} \quad \dots\dots\dots (14)$$

1.14 สูตรการคำนวณค่าประมาณยอดรวมของลักษณะที่ต้องการศึกษา Y ของประชากร สำหรับเพศ l ทวีราชอาณาจักร คือ

$$\hat{Y}_{1l} = \sum_{h=1}^5 \hat{Y}_{1hl} \quad \dots\dots\dots (15)$$

1.15 สูตรการคำนวณค่าประมาณยอดรวมของลักษณะที่ต้องการศึกษา Y ของประชากร สำหรับทวีราชอาณาจักร คือ

$$\hat{Y}_1 = \sum_{h=1}^5 \hat{Y}_{1h} = \sum_{k=1}^2 \hat{Y}_{1k} = \sum_{l=1}^2 \hat{Y}_{1l} \quad \dots\dots\dots (16)$$

ส่วนที่ 2 : ลักษณะการอยู่อาศัยของครัวเรือนส่วนบุคคล

การประมาณค่ายอดรวม

2.1 สูตรการคำนวณค่าประมาณยอดรวมของลักษณะที่ต้องการศึกษา Y ของครัวเรือนส่วนบุคคล สำหรับเขตการปกครอง k อำเภอ j จังหวัด i ภาค h คือ

$$\hat{Y}_{21hijk} = \frac{y_{21hijk}}{n_{1hijk}} N_{1hijk} = r_{21hijk} N_{1hijk} \quad \dots\dots\dots (17)$$

โดยที่ y_{21hijk} คือ ค่าของลักษณะที่ต้องการศึกษา Y ของครัวเรือนส่วนบุคคลที่แจงนับได้ทั้งสิ้น สำหรับเขตการปกครอง k อำเภอ j จังหวัด i ภาค h

n_{1hijk} คือ จำนวนครัวเรือนส่วนบุคคลที่แจงนับได้ทั้งสิ้น สำหรับเขตการปกครอง k อำเภอ j จังหวัด i ภาค h

N_{1hijk} คือ จำนวนครัวเรือนส่วนบุคคลทั้งสิ้นที่ได้จากการนับจุด สำหรับเขตการปกครอง k อำเภอ j จังหวัด i ภาค h

r_{21hijk} คือ อัตราส่วนของค่าของลักษณะที่ต้องการศึกษา Y ของครัวเรือนส่วนบุคคลที่แจงนับได้ทั้งสิ้น กับจำนวนครัวเรือนส่วนบุคคลที่แจงนับได้ทั้งสิ้น สำหรับเขตการปกครอง k อำเภอ j จังหวัด i ภาค h ซึ่ง

$$r_{21hijk} = \frac{y_{21hijk}}{n_{1hijk}} \quad \dots\dots\dots (18)$$

2.2 สูตรการคำนวณค่าประมาณยอดรวมของลักษณะที่ต้องการศึกษา Y ของครัวเรือนส่วนบุคคล สำหรับอำเภอ j จังหวัด i ภาค h คือ

$$\hat{Y}_{21hij} = \sum_{k=1}^2 \hat{Y}_{21hijk} \quad \dots\dots\dots (19)$$

2.3 สูตรการคำนวณค่าประมาณยอดรวมของลักษณะที่ต้องการศึกษา Y ของครัวเรือนส่วนบุคคล สำหรับเขตการปกครอง k จังหวัด i ภาค h คือ

$$\hat{Y}_{21hik} = \sum_{j=1}^{B_i} \hat{Y}_{21hijk} \quad \dots\dots\dots (20)$$

2.4 สูตรการคำนวณค่าประมาณยอดรวมของลักษณะที่ต้องการศึกษา Y ของครัวเรือนส่วนบุคคล สำหรับจังหวัด i ภาค h คือ

$$\hat{Y}_{21hi} = \sum_{j=1}^{B_i} \hat{Y}_{21hij} = \sum_{k=1}^2 \hat{Y}_{21hik} \quad \text{..... (21)}$$

2.5 สูตรการคำนวณค่าประมาณยอดรวมของลักษณะที่ต้องการศึกษา Y ของครัวเรือนส่วนบุคคล สำหรับเขตการปกครอง k ภาค h คือ

$$\hat{Y}_{21hk} = \sum_{i=1}^{A_h} \hat{Y}_{21hik} \quad \text{..... (22)}$$

2.6 สูตรการคำนวณค่าประมาณยอดรวมของลักษณะที่ต้องการศึกษา Y ของครัวเรือนส่วนบุคคล สำหรับภาค h คือ

$$\hat{Y}_{21h} = \sum_{i=1}^{A_h} \hat{Y}_{21hi} = \sum_{k=1}^2 \hat{Y}_{21hk} \quad \text{..... (23)}$$

2.7 สูตรการคำนวณค่าประมาณยอดรวมของลักษณะที่ต้องการศึกษา Y ของครัวเรือนส่วนบุคคล สำหรับเขตการปกครอง k ทวีราชอาณาจักร คือ

$$\hat{Y}_{21k} = \sum_{h=1}^5 \hat{Y}_{21hk} \quad \text{..... (24)}$$

2.8 สูตรการคำนวณค่าประมาณยอดรวมของลักษณะที่ต้องการศึกษา Y ของครัวเรือนส่วนบุคคล สำหรับทวีราชอาณาจักร คือ

$$\hat{Y}_{21} = \sum_{h=1}^5 \hat{Y}_{21h} = \sum_{k=1}^2 \hat{Y}_{21k} \quad \text{..... (25)}$$



ลับ



สำนักงานสถิติแห่งชาติ

สปค.2

(แบบแจกฉบับ)



ลัษณะโนประชากรและเคหะ พ.ศ. 2553

ตอนที่ 1 ที่ตั้งครัวเรือน

ภาค จังหวัด อำเภอ/เขต ตำบล/แขวง

										1-7
--	--	--	--	--	--	--	--	--	--	-----

ก. บ้านเลขที่ ถนน ตรอก ซอย ตำบล หรือละแวกบ้าน (ชื่อสถานที่ถ้ามี).....
เบอร์โทรศัพท์.....

ข. ครัวเรือนนี้อยู่ ในเขตเทศบาล..... 1 นอกเขตเทศบาล..... 2
ชื่อเทศบาล..... ชื่อ อบต.....

เขตการปกครอง	<input type="checkbox"/>	8
เทศบาล/อบต.	<input type="checkbox"/>	9-11

ค. เขตแจกฉบับ.....

เขตแจกฉบับ	<input type="checkbox"/>	12-14
------------	--------------------------	-------

ง. หมู่ที่..... ชื่อหมู่บ้าน.....

หมู่ที่	<input type="checkbox"/>	15-16
---------	--------------------------	-------

จ. ประเภทของครัวเรือน
ครัวเรือนส่วนบุคคล..... 1 ครัวเรือนกลุ่มบุคคล..... 2

(จากแบบ สปค.1 C17-C18)

ประเภทของครัวเรือน	<input type="checkbox"/>	17
--------------------	--------------------------	----

ฉ. เลขลำดับที่ของครัวเรือน

ลำดับที่ของครัวเรือน	<input type="checkbox"/>	18-20
----------------------	--------------------------	-------

ช. ภาษาที่ใช้พูดประจำระหว่างสมาชิกในครัวเรือน

ใช้เฉพาะภาษาไทย..... 1 ใช้ภาษาไทยปนภาษาอื่น..... 2 ใช้เฉพาะภาษาอื่น..... 3

ภาษาที่ใช้พูด	<input type="checkbox"/>	21
---------------	--------------------------	----

ภาษาอื่น ๆ ที่ใช้ (ระบุ).....

ภาษาอื่น ๆ	<input type="checkbox"/>	22-23
------------	--------------------------	-------

ซ. จำนวนสมาชิกในครัวเรือน (บันทึกหลังการแจกฉบับเสร็จแล้ว).....คน

รวมจำนวนสมาชิก	<input type="checkbox"/>	24-27
----------------	--------------------------	-------

แจกฉบับวันที่.....เดือน.....พ.ศ. 2553

บรรณารักษ์และลงรหัสวันที่.....เดือน.....พ.ศ. 2553

ชื่อตัว - ชื่อสกุล.....

ชื่อตัว - ชื่อสกุล.....

พนักงานแจกฉบับ

พนักงานบรรณารักษ์และลงรหัส

ตอนที่ 2 ลักษณะทางประชากร							
ถามทุกคน							
ลำดับที่	ชื่อตัวและชื่อสกุล	ความเกี่ยวพันกับหัวหน้าครัวเรือน	เพศ	อายุ	เดือนและปีเกิด		ศาสนา
(มีชื่อในทะเบียนบ้านหรือไม่ก็ได้)	บันทึก ยศ คำนำหน้าชื่อ ชื่อตัวและชื่อสกุล (เรียงตามลำดับ) ดังนี้	".....(ชื่อ)..... เป็นอะไร กับหัวหน้าครัวเรือน"		".....(ชื่อ)..... อายุเท่าใด"	".....(ชื่อ)..... เกิดเดือน และปีอะไร"		".....(ชื่อ)..... นับถือ ศาสนาอะไร"
	หัวหน้าครัวเรือน ภรรยาหรือสามี บุตรที่ยังไม่ได้สมรส (เรียงตามลำดับอายุมากไปน้อย) บุตรที่สมรสแล้วและคู่สมรส บุตรของบุตร พ่อ แม่ พ่อตา แม่ยาย ปู่ ย่า ตา ยาย ญาติอื่น ๆ ผู้อาศัย/คนรับใช้/คนงาน	บันทึกรหัส สมาชิกในครัวเรือนส่วนบุคคล หัวหน้าครัวเรือน..... 1 ภรรยาหรือสามี..... 2 บุตร (รวมบุตรเลี้ยงและบุตรบุญธรรม) - ยังไม่ได้สมรส..... 3 - สมรสแล้ว..... 4 บุตรชาย บุตรสะใภ้..... 5 บุตรของบุตร..... 6 พ่อ แม่ พ่อตา แม่ยาย ปู่ ย่า ตา ยาย ญาติอื่น ๆ..... 7 ผู้อาศัย/คนรับใช้/คนงาน..... 8 สมาชิกในครัวเรือนกลุ่มบุคคล คนงาน..... 8 พระสงฆ์/เณร..... 9 อื่น ๆ..... 0	บันทึกรหัส ชาย..... 1 หญิง..... 2	บันทึก อายุเต็มปีบริบูรณ์ ถึงวันคล้ายวันเกิด ครั้งสุดท้ายก่อนวันที่ 1 ก.ค. 2553 ถ้าอายุไม่ถึง 1 ปี บันทึก "0" ชิดขวา	บันทึกรหัส - ให้บันทึกรหัส เดือนและปีเกิด เช่น ถ้าเกิดเดือนมิถุนายน พ.ศ. 2525 ให้บันทึก เดือน "6" ปี (พ.ศ.) "525" (ให้บันทึกตัวเลข 3 หลักหลัง) - ถ้าไม่ทราบ เดือนปีเกิด "ไม่ต้องบันทึก"	บันทึกรหัส พุทธ..... 1 อิสลาม..... 2 คริสต์..... 3 ฮินดู..... 4 ขงจื้อ..... 5 ซิกข์..... 6 อื่น ๆ..... 7 ไม่มีศาสนา..... 8	
F1	F2	F3	F4	F5	F6	F7	F8
						2	
						2	
						2	
						2	
						2	
						2	

 0 0 0 3		ตอนที่ 2 ลักษณะทางประชากร (ต่อ)			
ภูมิภาคคน		ภูมิภาคอายุตั้งแต่ 3 ปีขึ้นไป			
สัญชาติ ".....(ชื่อ)..... มีสัญชาติอะไร"	การมีชื่อ ในทะเบียนบ้าน ".....(ชื่อ)..... มีชื่อในทะเบียนบ้านนี้ หรือไม่"	การศึกษา (นับถึงวันที่ 1 ก.ค. 2553)			
		ระดับ ไม่เรียน/ไม่เคยเรียน/ไม่เคยจบชั้นใด..... 0	ชั้นที่กำลงเรียน ".....(ชื่อ).....กำลงเรียนหรือไม่"	ระดับ - พุทธศึกษา พระปริยัติธรรม - แผนกธรรม (นักธรรมตรี-โท-เอก)..... 17	ภูมิภาคเฉพาะ ผู้ที่กำลงเรียนใน F11 "โดยปกติ สถานที่เรียนของ(ชื่อ).....อยู่ที่ไหน"
		ชั้นสูงที่สุดที่เรียนจบ ".....(ชื่อ).....จบการศึกษาสูงสุดชั้นใด"	ชั้นสูงที่สุดที่เรียนจบ ".....(ชื่อ).....จบการศึกษาสูงสุดชั้นใด"	ภูมิภาคเฉพาะ ผู้ที่กำลงเรียนใน F12	
ถ้ามีสัญชาติ ให้บันทึก "สัญชาติ" เช่น สัญชาติ ไทย รหัส 7 6 4 สัญชาติ จีน รหัส 1 5 6 สัญชาติ พม่า รหัส 1 0 4 ถ้าไม่มีสัญชาติ ให้บันทึก ไม่มีสัญชาติ รหัส 9 9 8 (พนักงานแจนนับ เป็นผู้บันทึกรหัส)	บันทึกรหัส มีอยู่ที่บ้านนี้..... 1 มีอยู่ที่อื่น - จังหวัดนี้..... 2 - จังหวัดอื่น..... 3 ไม่มีในประเทศไทย แต่มีในประเทศอื่น..... 4 ไม่มีที่ได้เลย..... 5	บันทึกรหัส - ก่อนประถมศึกษา..... 1 - ประถมศึกษา..... 2 - มัธยมศึกษาตอนต้น..... 3 - มัธยมศึกษาตอนปลาย..... 4 - ปวช./ปคต.ต้น..... 5 - ประกาศนียบัตรสูงกว่ามัธยมศึกษาตอนปลาย..... 6 - อนุปริญญา..... 7 - ปวส./ปวท./ปคต.สูง..... 8 - ปริญญาตรี..... 9 - ประกาศนียบัตรสูงกว่าปริญญาตรี..... 10 - ปริญญาโท..... 11 - ประกาศนียบัตรสูงกว่าปริญญาโท..... 12 - ปริญญาเอก..... 13 - ประกาศนียบัตรสูงกว่าปริญญาเอก/ แพทย์เฉพาะทาง..... 14 - การศึกษาออกโรงเรียน (กศน.)..... 15 - การศึกษาโรงเรียนนานาชาติ..... 16	บันทึกรหัส - ถ้ากำลงเรียน/เคยเรียน/เรียนจบแล้ว ให้บันทึก ระดับ = รหัส 1 - 20 ชั้นปี = ชั้นปี/เกรด/ระดับ กศน. (ถ้าเรียนนักธรรมตรี-โท-เอก บันทึกชั้นปี 1-2-3) - ถ้ากำลงเรียน/เคยเรียน/เรียนจบแล้ว แต่ไม่ทราบระดับ/ชั้นปี ให้บันทึก ระดับ/ชั้นปี = 98 - ถ้าไม่เรียน/ไม่เคยเรียน/ไม่เคยจบชั้นใดเลย ให้บันทึก ระดับและชั้นปี = 0 ขีดขวา	บันทึกรหัส - ในประเทศไทย ให้บันทึก ชื่อจังหวัดที่เรียน - ต่างประเทศ ให้บันทึก รหัส "78"	
F9	F10	F11	F12	F13	

<input type="text"/>	<input type="checkbox"/>	<input type="text"/>	<input type="text"/>	<input type="text"/>	<input type="text"/>	<input type="text"/>
<input type="text"/>	<input type="checkbox"/>	<input type="text"/>	<input type="text"/>	<input type="text"/>	<input type="text"/>	<input type="text"/>
<input type="text"/>	<input type="checkbox"/>	<input type="text"/>	<input type="text"/>	<input type="text"/>	<input type="text"/>	<input type="text"/>
<input type="text"/>	<input type="checkbox"/>	<input type="text"/>	<input type="text"/>	<input type="text"/>	<input type="text"/>	<input type="text"/>
<input type="text"/>	<input type="checkbox"/>	<input type="text"/>	<input type="text"/>	<input type="text"/>	<input type="text"/>	<input type="text"/>
<input type="text"/>	<input type="checkbox"/>	<input type="text"/>	<input type="text"/>	<input type="text"/>	<input type="text"/>	<input type="text"/>
<input type="text"/>	<input type="checkbox"/>	<input type="text"/>	<input type="text"/>	<input type="text"/>	<input type="text"/>	<input type="text"/>
<input type="text"/>	<input type="checkbox"/>	<input type="text"/>	<input type="text"/>	<input type="text"/>	<input type="text"/>	<input type="text"/>
43	46	47	49	51	53	55

0 0 0 4		ตอนที่ 2 ลักษณะทางประชากร (ต่อ)					
ถามอายุตั้งแต่ 10 ปีขึ้นไป		ถามอายุตั้งแต่ 13 ปีขึ้นไป					
การอ่านออกและเขียนได้		ถามเฉพาะเพศหญิง			สถานภาพสมรส (ณ วันที่ 1 ก.ค. 2553)		
".....(ชื่อ)..... อ่านออกและเขียนหนังสือภาษาไทย และภาษาอื่นได้หรือไม่"		".....(ชื่อ)..... มีบุตรที่ให้กำเนิดเอง และมีชีวิตอยู่ขณะคลอด หรือไม่"			".....(ชื่อ)..... เป็นโสด สมรส หม้าย หย่า หรือแยกกันอยู่"		
ภาษาไทย	ภาษาอื่น	บันทึกรหัส	บุตรที่มีชีวิตอยู่	บุตรที่เสียชีวิตแล้ว	บันทึกรหัส		
บันทึกรหัส ได้..... 1 ไม่ได้..... 0	- ได้ ให้ระบุภาษา • ถ้าได้มากกว่า 1 ภาษา ให้ระบุ ภาษาที่อ่านออก และเขียนได้มากที่สุด - ไม่ได้ ให้บันทึก รหัส "0" ขีดขวา (พนักงานแรงงาน เป็นผู้บันทึก รหัส)	มี..... 1 (ตามต่อไป) ไม่มี..... 0 (เข้าไปถาม F18)			โสด..... 1 สมรส/อยู่กินฉันท์สามีภรรยา..... 2 หม้าย..... 3 หย่า..... 4 แยกกันอยู่..... 5 เคยสมรส แต่ไม่ทราบสถานภาพ..... 6		
		← ถ้าไม่มี ให้บันทึก "0" ขีดขวา →					
		อยู่ในครัวเรือนนี้		อยู่ที่อื่น			
F14		F15		F16		F17	
F18							

□	□ □	□	□ □	□ □	□ □	□ □	□
□	□ □	□	□ □	□ □	□ □	□ □	□
□	□ □	□	□ □	□ □	□ □	□ □	□
□	□ □	□	□ □	□ □	□ □	□ □	□
□	□ □	□	□ □	□ □	□ □	□ □	□
□	□ □	□	□ □	□ □	□ □	□ □	□
57	58	60	61	63	65	67	

0 0 0 5		ตอนที่ 2 ลักษณะทางประชากร (ต่อ)				
ถามอายุตั้งแต่ 15 ปีขึ้นไป				ถามทุกคน		
อาชีพหลักในรอบปีที่แล้ว (1 ก.ค. 2552 - 30 มิ.ย. 2553)		ถามเฉพาะผู้บันทึกอาชีพใน F19			สถานที่เกิด	
"ในรอบปีที่แล้ว.....(ชื่อ).....ทำงานหรือไม่"		ประเภทกิจการ/ลักษณะกิจกรรม ของสถานที่ทำงาน	สถานภาพ การทำงาน	"ปัจจุบัน สถานที่ทำงานของ(ชื่อ).....อยู่ที่ไหน"	".....(ชื่อ)..... เกิดที่จังหวัด/ประเทศใด"	
- ถ้าไม่ทำงาน ให้บันทึก "ไม่ทำ" (ข้ามไปถาม F23)		"สถานที่ทำงานที่.....(ชื่อ).....ทำอยู่ เป็นกิจการอะไร"	".....(ชื่อ)..... ทำงานในฐานะอะไร"	"ปัจจุบัน สถานที่ทำงานของ(ชื่อ).....อยู่ที่ไหน"	".....(ชื่อ)..... เกิดที่จังหวัด/ประเทศใด"	
- ถ้าทำงาน ให้บันทึก "หน้าที่ที่รับผิดชอบ..... และ ตำแหน่ง (ถ้ามี)....." (ถ้าทำงานหลายอย่าง ให้บันทึก งานที่ใช้เวลาทำมากที่สุด)		บันทึก ประเภทกิจการ/ลักษณะกิจกรรม อย่างละเอียด	บันทึกรหัส นายจ้าง..... 1 ผู้ประกอบธุรกิจส่วนตัว โดยไม่มีลูกจ้าง..... 2 ผู้ช่วยธุรกิจในครัวเรือน โดยไม่ได้รับค่าจ้าง... 3 ลูกจ้างรัฐบาล..... 4 ลูกจ้างรัฐวิสาหกิจ..... 5 ลูกจ้างเอกชน..... 6 สมาชิกของ การรวมกลุ่ม..... 7	- ถ้าทำงาน ให้บันทึก ชื่อจังหวัดที่ทำงาน • ในประเทศไทย ให้บันทึก รหัสน "78" • ต่างประเทศ ให้บันทึก รหัส "98" - ถ้าปัจจุบันไม่ทำงาน ให้บันทึก รหัส "98"	ถ้าเกิด • ในประเทศไทย ให้บันทึก ชื่อจังหวัดที่เกิด • ต่างประเทศ ให้บันทึก ชื่อประเทศที่เกิด	
เช่น ควบคุมระบบคลังสินค้า (ผู้จัดการ) บรรจุก๊าซไฟลวงลง เจ้าของกิจการร้านตัดเย็บเสื้อผ้า/ช่างตัดเย็บเสื้อผ้า ครูสอนระดับประถมศึกษา สัตวแพทย์ ช่างรับเหมา/ช่างซ่อมตามบ้าน ลงรายการบัญชี วิศวกรไฟฟ้า ทำนข้าวเพื่อขาย รับจ้างล้างจาน ขายข้าวแกง (บันทึกรหัสในสำนักงาน)		เช่น โรงงานผลิตน้ำอัดลม โรงงานผลิตสายไฟ ร้านตัดเย็บเสื้อผ้า โรงเรียนระดับมัธยมศึกษา โรงพยาบาลสัตว์ การซ่อมรถแท็กซี่/บริการซ่อมรถส่วนตัว บริษัทรับทำบัญชี/ร้านขายปลีกอุปกรณ์ก่อสร้าง การไฟฟ้าฝ่ายผลิต การปลูกข้าว ร้านขายก๋วยเตี๋ยว รถเข็นขายข้าวแกง (บันทึกรหัสในสำนักงาน)	(พนักงานแฉงนับ เป็นผู้บันทึกรหัส)	(พนักงานแฉงนับเป็นผู้บันทึกรหัส) จังหวัด ประเทศ		
F19		F20	F21	F22	F23	
[] [] [] []		[] [] [] []	[]	[] []	[] [] [] []	
[] [] [] []		[] [] [] []	[]	[] []	[] [] [] []	
[] [] [] []		[] [] [] []	[]	[] []	[] [] [] []	
[] [] [] []		[] [] [] []	[]	[] []	[] [] [] []	
[] [] [] []		[] [] [] []	[]	[] []	[] [] [] []	
[] [] [] []		[] [] [] []	[]	[] []	[] [] [] []	
[] [] [] []		[] [] [] []	[]	[] []	[] [] [] []	
[] [] [] []		[] [] [] []	[]	[] []	[] [] [] []	
68		72	76	77	79 81	



ตอนที่ 2 ลักษณะทางประชากร (ต่อ)

ถามทุกคน														
ระยะเวลา การอยู่อาศัย ในเทศบาล/อบต.นี้ ".....(ชื่อ)..... อยู่ในเทศบาล/อบต.นี้ ติดต่อกันมากี่ปีแล้ว"	ลักษณะการย้ายถิ่น				ความพิการ ที่เห็นเด่นชัด ".....(ชื่อ)..... มีลักษณะความพิการ ดังต่อไปนี้หรือไม่"	ผู้ให้ข้อมูล								
	ถามเฉพาะผู้ที่บันทึกรหัส "0 - 5" ใน F24			ถามเฉพาะ ผู้ย้ายถิ่น ภายใน ประเทศไทย				เหตุผล ในการย้ายถิ่น	บันทึกรหัส					
	สถานที่อยู่สุดท้ายก่อนย้ายมาอยู่เทศบาล/อบต.นี้ ".....(ชื่อ).....อยู่ที่ไหนก่อนย้ายมาอยู่เทศบาล/อบต.นี้" (ตอบได้เพียง 1 คำตอบ)										".....(ชื่อ)..... ย้ายมาจาก เทศบาล/อบต."	".....(ชื่อ)..... ย้ายถิ่น เพราะสาเหตุใด"	ไม่มี..... 0	เจ้าตัวตอบเอง..... 1
	ถ้าย้าย ภายในจังหวัด	ถ้าย้าย มาจากจังหวัดอื่น	ถ้าย้าย มาจากต่างประเทศ											
บันทึกรหัส	- ภายในอำเภอเดิม	ให้บันทึก ชื่อจังหวัด	ให้บันทึก ชื่อประเทศ	บันทึกรหัส	บันทึกรหัส	- ตามข้อทั้ง 2 ข้าง..... 1	- คนในครัวเรือน..... 2							
ไม่ถึง 1 ปี..... 0	ให้บันทึก ชื่ออำเภอเดิม		(ข้ามไปถาม F27)	เทศบาล..... 1	ทางนทก..... 1	- พุดไม้ได้เป็นไม้/ พุดไม่รู้เรื่อง..... 2	- คนนอกครัวเรือน... 3							
1 ปี..... 1				อบต. 2	หน้าที่การงาน..... 2									
2 ปี..... 2	- ย้ายต่างอำเภอ				เพื่อการศึกษา..... 3	- แขนขาขาด ตั้งแต่ข้อมือ/ ข้อเท้าขึ้นมอย่างน้อย								
3 ปี..... 3	ให้บันทึก ชื่ออำเภอสุดท้าย ก่อนย้ายมา				ติดตามบุคคล ในครัวเรือน..... 4	1 ข้าง/อัมพาต..... 3								
4 ปี..... 4					กลับภูมิลำเนา..... 5	- มีอาการทางจิต/ไวอาวาย/ ย้ายที่อยู่อาศัย..... 6								
ไม่ทราบเวลา แต่น้อยกว่า 5 ปี..... 5					ย้ายเข้าครัวเรือน สถาบัน..... 7	- ออทิสติก..... 5								
อยู่ตั้งแต่ 5 ปีขึ้นไป หรืออยู่ที่นั่นตั้งแต่เกิด... 6					อื่น ๆ..... 8	- พัฒนาการทางสมองช้า/ ปัญญาอ่อน..... 6								
(ถ้าบันทึกรหัส 6 ข้ามไปถาม F28)						- พิการมากกว่า 1 ลักษณะ จากรหัส 1 - 6..... 7								
F24	F25			F26	F27	F28	F29							

<input type="checkbox"/>	<input type="checkbox"/>	<input type="checkbox"/>	<input type="checkbox"/>	<input type="checkbox"/>	<input type="checkbox"/>	<input type="checkbox"/>	<input type="checkbox"/>
<input type="checkbox"/>	<input type="checkbox"/>	<input type="checkbox"/>	<input type="checkbox"/>	<input type="checkbox"/>	<input type="checkbox"/>	<input type="checkbox"/>	<input type="checkbox"/>
<input type="checkbox"/>	<input type="checkbox"/>	<input type="checkbox"/>	<input type="checkbox"/>	<input type="checkbox"/>	<input type="checkbox"/>	<input type="checkbox"/>	<input type="checkbox"/>
<input type="checkbox"/>	<input type="checkbox"/>	<input type="checkbox"/>	<input type="checkbox"/>	<input type="checkbox"/>	<input type="checkbox"/>	<input type="checkbox"/>	<input type="checkbox"/>
<input type="checkbox"/>	<input type="checkbox"/>	<input type="checkbox"/>	<input type="checkbox"/>	<input type="checkbox"/>	<input type="checkbox"/>	<input type="checkbox"/>	<input type="checkbox"/>
<input type="checkbox"/>	<input type="checkbox"/>	<input type="checkbox"/>	<input type="checkbox"/>	<input type="checkbox"/>	<input type="checkbox"/>	<input type="checkbox"/>	<input type="checkbox"/>
<input type="checkbox"/>	<input type="checkbox"/>	<input type="checkbox"/>	<input type="checkbox"/>	<input type="checkbox"/>	<input type="checkbox"/>	<input type="checkbox"/>	<input type="checkbox"/>
84	85	87	89	92	93	94	95



0 0 0 7

ตอนที่ 3 ลักษณะการอยู่อาศัยของครัวเรือนส่วนบุคคล

ให้บันทึกรหัสลงใน

H1. "ประเภทที่อยู่อาศัยของครัวเรือนนี้"

(ถ้ามีหลายประเภท ให้บันทึกตามที่หัวหน้าครัวเรือนอยู่)

บ้านเดี่ยว.....	1	<input type="text"/>	H1
ทาวน์เฮ้าส์/บ้านแฝด/ทาวน์โฮม.....	2	96	
คอนโดมิเนียม/แมนชั่น.....	3		
แฟลต/อพาร์ทเมนท์/หอพัก.....	4		
ตึกแถว/ห้องแถว/เรือนแถว.....	5		
ห้องภายในบ้าน.....	6	} (ข้ามไปข้อ H3)	
ห้องภายในสำนักงาน.....	7		
เรือ/แพ/รถ.....	8		
อื่น ๆ (ระบุ).....	0		

H2. "ลักษณะของที่อยู่อาศัย" (ถามเฉพาะ H1 บันทึกที่รหัส 1-5)

ตึก.....	1	<input type="text"/>	H2
ไม้.....	2	97	
ครึ่งตึกครึ่งไม้.....	3		
ใช้วัสดุไม่ถาวรในท้องถิ่น เช่น ไม้ไผ่ ไบจาก.....	4		
ใช้วัสดุใช้แล้ว/วัสดุเหลือใช้ เช่น หีบ ลัง.....	5		
อื่น ๆ (ระบุ).....	6		

H3. "ลักษณะการครอบครอง ที่อยู่อาศัย ของคนในครัวเรือน" (ไม่รวมที่ดิน)

เป็นเจ้าของ			
- มี ภาระการผ่อนชำระ.....	1	<input type="text"/>	H3
- ไม่มี ภาระการผ่อนชำระ.....	2	98	
เช่าซื้อ.....	3		
เช่า.....	4	} (ข้ามไปข้อ H5)	
อยู่โดยไม่เสียค่าเช่าเพราะ			
- เป็นส่วนหนึ่งของค่าง้าง.....	5		
- ให้อยู่เปล่า.....	6		
อื่น ๆ (ระบุ).....	7		

H4. "ลักษณะการครอบครอง ที่ดิน ที่เป็นที่ตั้งของที่อยู่อาศัย"

(ถามเฉพาะ H3 บันทึกที่รหัส 1 - 3)

เป็นเจ้าของ.....	1	<input type="text"/>	H4
เช่าซื้อที่ดิน.....	2	99	
เช่า.....	3		
ไม่เสียค่าเช่าที่ดิน.....	4		
อื่น ๆ (ระบุ).....	5		

H5. "ครัวเรือนนี้มีห้องนอนและห้องอื่น ๆ ที่ใช้นอนกี่ห้อง" (บันทึก "จำนวน" ซิดขวา)

(ถ้า ไม่มี บันทึก "0" ซิดขวา)

ห้องนอน.....	<input type="text"/>	<input type="text"/>	H5A
	100		
ห้องอื่น ๆ ที่ใช้นอน.....	<input type="text"/>	<input type="text"/>	H5B
	102		

H6. "ครัวเรือนนี้ส่วนใหญ่ใช้แสงสว่างชนิดใด"

ไฟฟ้า		<input type="text"/>	H6
- การไฟฟ้า.....	1	104	
- พลังงานแสงอาทิตย์ (โซลาเซลล์).....	2		
- บ้านถนง.....	3		
อื่น ๆ (ระบุ).....	4		

H7. "ครัวเรือนนี้ส่วนใหญ่ใช้เชื้อเพลิงชนิดใดประกอบอาหาร"

ก๊าซ.....	1	<input type="text"/>	H7
ถ่าน/ฟืน/เศษไม้.....	2	105	
ไฟฟ้า.....	3		
น้ำมันก๊าด/อื่น ๆ (ระบุ).....	4		
ไม่มีการหุงต้ม.....	5		

H8. "ครัวเรือนนี้ส่วนใหญ่ใช้ส้วมประเภทใด"

ส้วมแบบนั่งห้อยเท้า.....	1	<input type="text"/>	H8
ส้วมแบบนั่งยอง.....	2	106	
ส้วมแบบนั่งห้อยเท้า และส้วมแบบนั่งยอง.....	3		
ส้วมหลุม/ส้วมถัง/ส้วมถ้ำยลงแม่น้ำ ลำคลอง.....	4		
ไม่มีส้วม.....	5		

H9. "ครัวเรือนนี้ส่วนใหญ่ใช้ น้ำดื่ม และน้ำใช้ จากแหล่งใด"

(บันทึกที่รหัสประเภท น้ำดื่ม ใน H9A และ
รหัสประเภท น้ำใช้ ใน H9B)

น้ำประปา.....	1	น้ำดื่ม	
น้ำประปาผ่านการบำบัด (ต้ม/กรอง).....	2	<input type="text"/>	H9A
น้ำบาดาล.....	3	107	
น้ำบ่อ.....	4	น้ำใช้	
น้ำจากแม่น้ำ/ลำธาร/คลอง/น้ำตก/ภูเขา.....	5	<input type="text"/>	H9B
น้ำฝน.....	6	108	
น้ำดื่มบรรจุขวด/ตู้ น้ำดื่มหยอดเหรียญ.....	7		
อื่น ๆ (ระบุ).....	8		

ตอนที่ 3 ลักษณะการอยู่อาศัยของครัวเรือนส่วนบุคคล (ต่อ)

 ให้บันทึกรหัสลงใน
HIO. "ณ วันที่ 1 ก.ค. 2553 ครัวเรือนเป็นเจ้าของเครื่องใช้เหล่านี้หรือไม่"

ถ้า "เป็นเจ้าของ" บันทึกรหัส "1"

"ไม่เป็นเจ้าของ" บันทึกรหัส "0"

โทรทัศน์.....	<input type="checkbox"/>	HIOA	เครื่องซักผ้า.....	<input type="checkbox"/>	HIOG
เครื่องเล่น VCD/DVD.....	<input type="checkbox"/>	HIOB	เครื่องปรับอากาศ.....	<input type="checkbox"/>	HIOH
โทรศัพท์มือถือ.....	<input type="checkbox"/>	HIOC	รถยนต์ส่วนบุคคล/รถจักรยานยนต์.....	<input type="checkbox"/>	HIOI
คอมพิวเตอร์.....	<input type="checkbox"/>	HIOD	รถจักรยานยนต์.....	<input type="checkbox"/>	HIOJ
ตู้เย็น/ตู้แช่.....	<input type="checkbox"/>	HIOE	รถแทรกเตอร์ 4 ล้อ.....	<input type="checkbox"/>	HIOK
ไมโครเวฟ/เตาอบ.....	<input type="checkbox"/>	HIOF	รถไถ 2 ล้อ (รถไถเดินตาม).....	<input type="checkbox"/>	HIOL
		109 - 114			115 - 120

HIH. "ณ วันที่ 1 ก.ค. 2553 ในครัวเรือนมีอุปกรณ์/การใช้เทคโนโลยี เหล่านี้หรือไม่"

ถ้า "มี" บันทึกรหัส "1"

"ไม่มี" บันทึกรหัส "0"

เคเบิลทีวี.....	<input type="checkbox"/>	HIHA
		121
จานดาวเทียม.....	<input type="checkbox"/>	HIHB
		122
อินเทอร์เน็ต.....	<input type="checkbox"/>	HIHC
		123

Part 2 Population questions

Ask everyone							
Ordered number	Names and surname	Relationship to household head	Sex	Age	Month and year of birth	Religion	
(May/may not have name in house registration)	Record military rank, title, name and surname In the following order:	"What relationship with household head is [name]?" Record code Member of private household Head..... 1 Spouse..... 2 Children (Including adopted and foster) - Unmarried..... 3 - Married..... 4 Child-in-law..... 5 Grandchildren..... 6 Parents, grandparents and other relatives..... 7 Non-relative/servants/workers... 8 Member of group of people household Workers..... 8 Monk..... 9 Others..... 0	Record code Male..... 1 Female..... 2	"How old is [name]?" Record age at the last birthday before 1-July-10 If aged less than 1 year, record "0", align right	"Which month and year was [name] born?" - Record code of month and year of birth e.g. If born on June, 2525 B.E. Record month "6" year (B.E.) "525" (Record the last 3 digits) - If unknown month/year of birth "Leave it blank"	"What religion is [name]?" Record code Buddhism..... 1 Islam..... 2 Christianity.... 3 Hinduism..... 4 Confucianism.. 5 Sikhism..... 6 Others..... 7 No religion..... 8	
F1	F2	F3	F4	F5	Month	Year (B.E.)	F8

□ □ □ □			□	□ □ □ □	□ □	2 □ □ □ □	□
□ □ □ □			□	□ □ □ □	□ □	2 □ □ □ □	□
□ □ □ □			□	□ □ □ □	□ □	2 □ □ □ □	□
□ □ □ □			□	□ □ □ □	□ □	2 □ □ □ □	□
□ □ □ □			□	□ □ □ □	□ □	2 □ □ □ □	□
□ □ □ □			□	□ □ □ □	□ □	2 □ □ □ □	□



Part 2 Population questions (continued)

Ask people aged 15 years or over				Ask everyone	
Main occupation in the previous year (1-July-09 to 30-June-10) "During the past year, what occupation did [name] spend the most time?" - If not work, Record "Did not work" (Skip to F23) - If work, Record "responsibility..... and position (if possible)" (If more than one, Record the most time spent) e.g. Controlling warehouse system (Manager) Packing electrical wire into box Owner of tailor's shop/tailor Teacher in primary school Veterinarian Taxi driver/chauffeur Recording an account Electrical engineer Cultivating rice for sell Employed as dish cleaner Selling rice and curry (Record code at office)	Ask only those who record occupation in F19			Place of birth	
	Type of industry or activity of work place "What type of activity was [name]'s work place?" Record Type of industry/characteristics of work in details e.g. Soft drink product company Electrical wire factory Tailor's shop Secondary school Veterinary hospital Taxi service/private car driver service Dealer shop for construction equipments The Electricity Generating Authority Growing rice for sale Noodles' shop Rice and curry pushcart (Record code at office)	Work status "What was [name]'s work status?" Record code Employer..... 1 Own account worker without employee..... 2 Unpaid family worker..... 3 Government employee..... 4 State-owned enterprise employee..... 5 Private employee..... 6 Member of cooperative..... 7 (Record code by enumerator)	"At present, where is [name]'s work place?" - If the work place is in • Thailand Record province of work place • Overseas country Record code "78" - If not work Record code "98" (Record code by enumerator)	"What province/country was [name] born?" If born in • Thailand Record province of birth • Overseas country Record country of birth (Record code by enumerator)	
F19	F20	F21	F22	Province	Country

<input type="text"/>	<input type="text"/>	<input type="text"/>	<input type="text"/>	<input type="text"/>	<input type="text"/>
<input type="text"/>	<input type="text"/>	<input type="text"/>	<input type="text"/>	<input type="text"/>	<input type="text"/>
<input type="text"/>	<input type="text"/>	<input type="text"/>	<input type="text"/>	<input type="text"/>	<input type="text"/>
<input type="text"/>	<input type="text"/>	<input type="text"/>	<input type="text"/>	<input type="text"/>	<input type="text"/>
<input type="text"/>	<input type="text"/>	<input type="text"/>	<input type="text"/>	<input type="text"/>	<input type="text"/>
<input type="text"/>	<input type="text"/>	<input type="text"/>	<input type="text"/>	<input type="text"/>	<input type="text"/>
<input type="text"/>	<input type="text"/>	<input type="text"/>	<input type="text"/>	<input type="text"/>	<input type="text"/>
<input type="text"/>	<input type="text"/>	<input type="text"/>	<input type="text"/>	<input type="text"/>	<input type="text"/>



Part 2 Population questions (continued)

Ask everyone

Duration in current municipality/local administration "How many years has [name] lived continuously in this municipality/Tambon Administrative Organization?" Record code Less than 1 year..... 0 1 year..... 1 2 years..... 2 3 years..... 3 4 years..... 4 Unknown accurate time but less than 5 yrs... 5 5 years or more/ since born..... 6 <i>(If code 6, skip to F28)</i>	Details of migration				Visible disabilities "Does [name] have difficulty in the following?" Record code No..... 0 Yes - Blindness in both eyes..... 1 - Unable to talk/communicate/ understand..... 2 - Lost arm or leg above wrist or ankle at least 1 side/ paralysis..... 3 - Psychiatric disorder/noisiness/ aggression/dumbness..... 4 - Autistic..... 5 - Delay in brain development/ mental retardation..... 6 - More than 1 disability as code 1 - 6..... 7	Respondent Record code Self..... 1 Household member..... 2 Person outside household... 3	
	Ask people who answer "0 - 5" in F24			Ask people who moved within Thailand			Reason for migration "Why did [name] migrate?" Record code Seek work..... 1 Job assignment..... 2 Education..... 3 Follow family..... 4 Return home..... 5 Change residence..... 6 Move to institutional household..... 7 Others..... 8
	Previous residence "What place did [name] live in before moving to this municipality/Tambon Administrative Organization?" <i>(Only 1 answer)</i>						
	Moved within this province	Move from other province	Move from overseas country	"Did [name] move from Municipal or TAO.?" Municipality... 1 TAO. 2			
- Within this district Record Name of district	Record Name of province	Record Name of country <i>(Skip to F27)</i>					
- Moved from other district Record Name of previous district							
District	Province	Country					
F24	F25			F26	F27	F28	F29

<input type="text"/>	<input type="text"/>	<input type="text"/>	<input type="text"/>	<input type="text"/>	<input type="text"/>	<input type="text"/>	<input type="text"/>
<input type="text"/>	<input type="text"/>	<input type="text"/>	<input type="text"/>	<input type="text"/>	<input type="text"/>	<input type="text"/>	<input type="text"/>
<input type="text"/>	<input type="text"/>	<input type="text"/>	<input type="text"/>	<input type="text"/>	<input type="text"/>	<input type="text"/>	<input type="text"/>
<input type="text"/>	<input type="text"/>	<input type="text"/>	<input type="text"/>	<input type="text"/>	<input type="text"/>	<input type="text"/>	<input type="text"/>
<input type="text"/>	<input type="text"/>	<input type="text"/>	<input type="text"/>	<input type="text"/>	<input type="text"/>	<input type="text"/>	<input type="text"/>
<input type="text"/>	<input type="text"/>	<input type="text"/>	<input type="text"/>	<input type="text"/>	<input type="text"/>	<input type="text"/>	<input type="text"/>
<input type="text"/>	<input type="text"/>	<input type="text"/>	<input type="text"/>	<input type="text"/>	<input type="text"/>	<input type="text"/>	<input type="text"/>
84	85	87	89	92	93	94	95

Part 3 Housing characteristics (private household only)

 Record code in
H1. "Type of dwelling"

 (If **more than 1**, record where household head lives)

Detached house.....	1	<input type="checkbox"/>	H1
Town house/twin house/town home.....	2	96	
Condominium/mansion.....	3		
Flat/apartment/hostel.....	4		
Shop house/row house/row room.....	5		
Room in house.....	6	}	(Skip to H3)
Room in office.....	7		
Vehicle (boat,raft,car).....	8		
Others (specify).....	0		

H2. "Construction materials" (Ask only if code in H1 is 1-5)

Cement or brick.....	1	<input type="checkbox"/>	H2
Wood.....	2	97	
Cement/brick and wood.....	3		
Non-permanent materials in local area, e.g. bamboo, thatch.....	4		
Reused materials, e.g. boxes, crates.....	5		
Others (specify).....	6		

H3. "Tenure of dwelling" (Excluding land)

Owned			
- With a loan.....	1	<input type="checkbox"/>	H3
- Outright.....	2	98	
Hire purchase.....	3		
Rent.....	4	}	(Skip to H5)
Living rent free			
- Employer-provided.....	5		
- Other rent free.....	6		
Others (specify).....	7		

H4. "Tenure of residential land" (Ask only if code in H3 is 1-3)

Owner.....	1	<input type="checkbox"/>	H4
Hire purchase.....	2	99	
Rent.....	3		
Rent-free.....	4		
Others (specify).....	5		

H5. "Number of rooms used for sleeping in this dwelling"

 (Record "**amount**", align right) (If **no**, record "**0**", align right)

Number of bedroom.....	<input type="text"/>	<input type="text"/>	H5A
	100		
Number of other rooms used for sleeping.....	<input type="text"/>	<input type="text"/>	H5B
	102		

H6. "Source of lighting used in this household"

Electricity		<input type="checkbox"/>	H6
- Electricity authority.....	1	104	
- Solarcell.....	2		
- Generator.....	3		
Others (specify).....	4		

H7. "Type of fuel used for cooking in this household"

Gas.....	1	<input type="checkbox"/>	H7
Charcoal/wood.....	2	105	
Electricity.....	3		
Kerosene/others (specify).....	4		
No cooking.....	5		

H8. "Type of toilet used in this household"

Sitting toilet.....	1	<input type="checkbox"/>	H8
Squat toilet.....	2	106	
Sitting and squat toilet.....	3		
Pit toilet/defecate into river or canal.....	4		
No toilet.....	5		

H9. "Main source of water for this household"

 (Record main source of **drinking water** in **H9A** and
record main source of **water for general use** in **H9B**)

Tap water.....	1	Drinking	
Purified tap water (boiled or filtered).....	2	<input type="checkbox"/>	H9A
Groundwater.....	3	107	
Well.....	4	General use	
Water from river/canal/waterfall/mountain.....	5	<input type="checkbox"/>	H9B
Rain water.....	6	108	
Bottled water/water vending machine.....	7		
Others (specify).....	8		

Part 3 Housing characteristics (private household only) (continued)

 Record code in
H10. "List of assets owned by household members as of 1-July-10"

 If it **"has been owned"**, record **"1"**
"has not been owned", record **"0"**

 Television set..... **H10A**

 Washing machine..... **H10G**

 VCD/DVD player..... **H10B**

 Air conditioner..... **H10H**

 Mobile telephone..... **H10C**

 Private car/pickup truck/van..... **H10I**

 Computer..... **H10D**

 Motorbike..... **H10J**

 Fridge/freezer..... **H10E**

 Tractor, 4 wheels..... **H10K**

 Microwave/cooking oven..... **H10F**

 Tractor, 2 wheels (*walking tractor*) **H10L**

109 - 114

115 - 120

H11. "List of devices/technologies presented in this household as of 1-July-10"

 If it **"has been presented"**, record **"1"**
"has not been presented", record **"0"**

 Cable TV..... **H11A**
121

 Satellite dish..... **H11B**
122

 Internet..... **H11C**
123

นิยามศัพท์ทางประชากร

1. อัตราส่วนเพศ (Sex ratio) หมายถึง อัตราส่วนของผู้ชายต่อผู้หญิงในประชากรกลุ่มหนึ่ง ปกติจะแสดงจำนวนผู้ชายต่อผู้หญิง 100 คน
2. อัตราการเพิ่มของประชากร (Growth rate) หมายถึง อัตราซึ่งประชากรเพิ่มขึ้น (หรือลดลง) ในปีหนึ่งอันเป็นผลจากการเพิ่มตามธรรมชาติและการย้ายถิ่นสุทธิ แสดงในรูปร้อยละของประชากรที่ใช้เป็นฐาน
3. อัตราส่วนการเป็นภาระ (อัตราส่วนพึ่งพิงทางอายุ : Age dependency ratio) หมายถึง อัตราส่วนของประชากรที่อยู่ในกลุ่มอายุนอกวัยแรงงานต่อประชากรในวัยแรงงาน โดยมีข้อสมมุติว่า ประชากรในกลุ่มอายุนอกวัยแรงงานที่ต้องพึ่งพิงทางเศรษฐกิจ ได้แก่ กลุ่มประชากรวัยเด็ก (อายุต่ำกว่า 15 ปี) และกลุ่มประชากรสูงอายุ (อายุ 60 หรือ 65 ปีขึ้นไป) ส่วนประชากรที่เป็นที่พึ่งพิงทางเศรษฐกิจของประชากรกลุ่มอื่น คือ ประชากรวัยแรงงาน (อายุ 15-59 หรือ 15-64 ปี) อัตราส่วนการเป็นภาระแสดงอัตราส่วนต่อประชากร 100 คน
4. อายุมัธยฐาน (Median age) หมายถึง อายุตรงกลางซึ่งแบ่งประชากรออกเป็นสองส่วนจำนวนเท่า ๆ กัน โดยประชากรส่วนหนึ่งมีอายุน้อยกว่า และอีกส่วนหนึ่งมีอายุมากกว่าอายุตรงกลางนี้
5. ความหนาแน่นของประชากร (Population density) หมายถึง ประชากรต่อหน่วยของพื้นที่ (จำนวนบุคคลต่อตารางกิโลเมตร หรือจำนวนบุคคลต่อพื้นที่ที่ใช้การได้หนึ่งตารางกิโลเมตร)
6. อายุเฉลี่ยแรกสมรส (Average Age at first marriage) หมายถึง อายุเฉลี่ยของประชากรเมื่อเปลี่ยนสถานภาพจากโสดเป็นสมรส อายุเฉลี่ยเมื่อแรกสมรสเป็นดัชนีที่แสดงว่าประชากรส่วนใหญ่อยู่เป็นโสดจนถึงอายุเท่าไร
7. บุตรเกิดรอด (Children ever born : CEB) หมายถึง จำนวนลูกทั้งหมดที่มารดาได้ให้กำเนิดตั้งแต่เริ่มเข้าสู่วัยเจริญพันธุ์จนถึงปัจจุบัน
8. บุตรที่มีชีวิตอยู่ (Children still living : CHL) หมายถึง บุตรเกิดรอดที่ปัจจุบันยังมีชีวิตอยู่

คณะผู้จัดทำ CD - ROM

หน่วยงานเจ้าของเรื่อง

สำนักงานสถิติจังหวัดกาญจนบุรี
โทร. 0 3451 5109

หน่วยงานผลิตและออกแบบ

กลุ่มบูรณาการข้อมูลสถิติ
สำนักสถิติพยากรณ์
โทร. 0 2141 7494



ตารางสถิติในรูปแบบ Format Excel

ตารางประชากร

ตารางสถิติในรูปแบบ Format Excel

ตารางประชากร

- ตารางที่ 1 ประชากร จำแนกตามเพศ ครั้วเรือนจำแนกตามประเภทของครั้วเรือน อำเภอ และเขตการปกครอง
- ตารางที่ 2 ประชากร จำแนกอายุรายปี เพศ และเขตการปกครอง
- ตารางที่ 3 ประชากร จำแนกตามกลุ่มอายุ เพศ อำเภอ และเขตการปกครอง
- ตารางที่ 4 ประชากร จำแนกตามศาสนา เพศ และเขตการปกครอง
- ตารางที่ 5 ประชากร จำแนกตามสัญชาติ เพศ และเขตการปกครอง
- ตารางที่ 6 ประชากร จำแนกตามภาษาที่ใช้พูดในครั้วเรือน เพศ และเขตการปกครอง
- ตารางที่ 7 ประชากรอายุ 3 ปีขึ้นไป จำแนกตามระดับชั้นที่กำลังเรียน กลุ่มอายุ เพศ และเขตการปกครอง
- ตารางที่ 8 ประชากรอายุ 3 ปีขึ้นไป จำแนกตามระดับชั้นที่เรียนสำเร็จ กลุ่มอายุ เพศ และเขตการปกครอง
- ตารางที่ 9 ประชากรอายุ 10 ปีขึ้นไป จำแนกตามการอ่านออกเขียนได้ กลุ่มอายุ เพศ และเขตการปกครอง
- ตารางที่ 10 ประชากรอายุ 13 ปีขึ้นไป จำแนกตามสถานภาพสมรส กลุ่มอายุ เพศ และเขตการปกครอง
- ตารางที่ 11 หญิงเคยสมรสอายุ 13 ปีขึ้นไป จำแนกตามจำนวนบุตรเกิดรอด จำนวนบุตรเกิดรอดโดยเฉลี่ย กลุ่มอายุของหญิง และเขตการปกครอง
- ตารางที่ 12 หญิงเคยสมรสอายุ 13 ปีขึ้นไป จำแนกตามจำนวนบุตรที่มีชีวิตอยู่ จำนวนบุตรที่มีชีวิตอยู่โดยเฉลี่ย กลุ่มอายุของหญิง และเขตการปกครอง
- ตารางที่ 13 ประชากร จำแนกตามลักษณะความพิการ เพศ และเขตการปกครอง
- ตารางที่ 14 ประชากรอายุ 15 ปีขึ้นไปทำงานในรอบปี จำแนกตามหมวดอาชีพ กลุ่มอายุ เพศ และเขตการปกครอง
- ตารางที่ 15 ประชากรอายุ 15 ปีขึ้นไปทำงานในรอบปี จำแนกตามหมวดอุตสาหกรรม กลุ่มอายุ เพศ และเขตการปกครอง
- ตารางที่ 16 ประชากรอายุ 15 ปีขึ้นไปทำงานในรอบปี จำแนกตามสถานภาพการทำงาน กลุ่มอายุ เพศ และเขตการปกครอง
- ตารางที่ 17 ประชากร จำแนกตามสถานที่เกิด เพศ และเขตการปกครอง
- ตารางที่ 18 ประชากร จำแนกตามลักษณะการย้ายถิ่น เพศ และเขตการปกครอง
- ตารางที่ 19 ประชากรที่ย้ายถิ่นภายใน 5 ปี จำแนกตามสถานที่อยู่ก่อนย้าย กลุ่มอายุ และเพศ
- ตารางที่ 20 ประชากรที่ย้ายถิ่นภายใน 5 ปี จำแนกตามเหตุผลของการย้ายถิ่น เพศ และเขตการปกครอง
- ตารางที่ 21 ประชากร จำแนกตามการมีชื่อในทะเบียนบ้าน เพศ และเขตการปกครอง
- ตารางที่ 22 ครั้วเรือนส่วนบุคคล จำแนกตามกลุ่มอายุของหัวหน้าครั้วเรือน เพศ และเขตการปกครอง

ตารางเคหะ

ตารางสถิติในรูปแบบ Format Excel

ตารางคะแนน

- ตารางที่ 1 คริวเรือส่วนบุคคล จำแนกตามประเภทของที่อยู่อาศัย การครอบครองที่อยู่อาศัย และเขตการปกครอง
- ตารางที่ 2 คริวเรือส่วนบุคคล จำแนกตามประเภทของที่อยู่อาศัย ลักษณะของที่อยู่อาศัย และเขตการปกครอง
- ตารางที่ 3 คริวเรือส่วนบุคคล จำแนกตามการถือกรรมสิทธิ์ที่ดิน การครอบครองที่อยู่อาศัย และเขตการปกครอง
- ตารางที่ 4 คริวเรือส่วนบุคคล จำแนกตามขนาดของครัวเรือน ประเภทของที่อยู่อาศัย และเขตการปกครอง
- ตารางที่ 5 คริวเรือส่วนบุคคล จำแนกตามเชื้อเพลิงส่วนใหญ่ที่ใช้ในการประกอบอาหาร ประเภทของที่อยู่อาศัย และเขตการปกครอง
- ตารางที่ 6 คริวเรือส่วนบุคคล จำแนกตามลักษณะการใช้ส้วม ประเภทของที่อยู่อาศัย และเขตการปกครอง
- ตารางที่ 7 คริวเรือส่วนบุคคล จำแนกตามแหล่งที่มาของน้ำดื่ม และน้ำใช้ส่วนใหญ่ ประเภทของที่อยู่อาศัย และเขตการปกครอง
- ตารางที่ 8 คริวเรือส่วนบุคคล จำแนกตามการเป็นเจ้าของเครื่องใช้ การมีอุปกรณ์เทคโนโลยี และเขตการปกครอง