



# สำมะโนประชากรและเคหะ พ.ศ. 2553

The 2010 Population and Housing Census

จังหวัดตราด

Changwat Trat



สำนักงานสถิติแห่งชาติ  
National Statistical Office



หนังสือพิมพ์สำมะโนประชากรประเทศไทย  
สำนักงานสถิติแห่งชาติ

คำนำ

บทสรุปผู้บริหาร

ตัวชี้วัดที่สำคัญ พ.ศ. 2533 - 2553

บทที่ 1 บทนำ

- ❖ ความเป็นมา
- ❖ วัตถุประสงค์
- ❖ ประโยชน์ของข้อมูล
- ❖ ดัชนีรวม
- ❖ วันสำมะโน
- ❖ ข้อมูลที่เก็บรวบรวม
- ❖ วิธีการเก็บรวบรวมข้อมูล
- ❖ บทนิยาม

บทที่ 2 บทสรุป

ภาคประชากร

- ❖ ลักษณะทางประชากร
- ❖ ลักษณะทางสังคมและเศรษฐกิจ
- ❖ ภาวะเจริญพันธุ์
- ❖ การย้ายถิ่น

ภาคเคหะ

- ❖ ประเภทและลักษณะของที่อยู่อาศัย
- ❖ การครอบครองที่อยู่อาศัยและที่ดินที่เป็นที่ดั่งของที่อยู่อาศัย
- ❖ แหล่งที่มาของน้ำดื่มน้ำใช้
- ❖ ประเภทของการใช้ส้วม
- ❖ การใช้เชื้อเพลิงในการประกอบอาหาร
- ❖ การเป็นเจ้าของเครื่องใช้ในครัวเรือน

สารบัญตารางสถิติ

- ❖ ตารางประชากร
- ❖ ตารางเคหะ

ภาคผนวก

- ❖ วิธีการประมาณผล
- ❖ แบบสอบถาม (แบบแจกนับ สปค.2)
- ❖ นิยามศัพท์ทางประชากร

คณะผู้จัดทำ CD-ROM

หน่วยงานที่เผยแพร่

ตารางสถิติในรูปแบบ Format Excel

- ❖ ตารางประชากร
- ❖ ตารางเคหะ

หน่วยงานเจ้าของเรื่อง	<p>สำนักสถิติสังคม  สำนักงานสถิติแห่งชาติ  โทรศัพท์ 0 2143 1334 0 2142 1254  โทรสาร 0 2143 8137  ไปรษณีย์อิเล็กทรอนิกส์ : <a href="mailto:spophouc@nso.go.th">spophouc@nso.go.th</a></p>
หน่วยงานที่เผยแพร่	<p>สำนักสถิติพยากรณ์  สำนักงานสถิติแห่งชาติ  ศูนย์ราชการเฉลิมพระเกียรติ 80 พรรษา อาคารรัฐประศาสนภักดี ชั้น 2  ถนนแจ้งวัฒนะ เขตหลักสี่ กรุงเทพฯ 10210  โทรศัพท์ 0 2142 1234 0 2141 7501  โทรสาร 0 2143 8133  ไปรษณีย์อิเล็กทรอนิกส์ : <a href="mailto:services@nso.go.th">services@nso.go.th</a></p>
ปีที่จัดพิมพ์	2555
Division-in-Charge	<p>Population Statistics Group  Social Statistics Bureau  National Statistical Office,  Tel. +66 (0) 2143 1334 +66 (0) 2142 1254  Fax. +66 (0) 2143 8137  E-mail : <a href="mailto:spophouc@nso.go.th">spophouc@nso.go.th</a></p>
Distributed by	<p>Statistical Forecasting Bureau,  National Statistical Office,  The Government Complex, Rattaprasasanabhakti Building, 2<sup>nd</sup> Floor,  Chaeng Watthana Rd., Laksi, Bangkok 10210  Tel. +66 (0) 2142 1234 +66 (0) 2141 7501  Fax. +66 (0) 2143 8133  E-mail : <a href="mailto:services@nso.go.th">services@nso.go.th</a></p>
Published	2012

## คำนำ

สำนักงานสถิติแห่งชาติ ได้จัดทำสำมะโนประชากรและเคหะทุก 10 ปี ตามข้อเสนอแนะขององค์การสหประชาชาติ เพื่อเก็บรวบรวมข้อมูลพื้นฐานเกี่ยวกับจำนวนและลักษณะต่าง ๆ ทางเศรษฐกิจและสังคม ตลอดจนสภาพการอยู่อาศัยของประชากรทุกคนตามที่อยู่จริงทั่วราชอาณาจักร ดังนั้นการทำสำมะโนประชากรและเคหะจึงเป็นเสมือนการฉายภาพนิ่งของประชากรและเคหะของประเทศไทยในขณะเวลาหนึ่ง เพื่อแสดงให้เห็นจำนวนและลักษณะต่างๆ ของประชากรที่อยู่จริงในประเทศไทย ณ วันสำมะโน (1 กันยายน 2553)

เนื่องจากปริมาณงานทั้งประเทศมีจำนวนมาก การประมวลผลข้อมูลรายละเอียดไม่อาจแล้วเสร็จในเวลาอันสั้น สำนักงานสถิติแห่งชาติ ตระหนักถึงความต้องการใช้ข้อมูลอย่างรีบด่วนของผู้ที่เกี่ยวข้องทุก ๆ ฝ่าย จึงได้จัดทำรายงานผลเบื้องต้น จากสำมะโนประชากรและเคหะ พ.ศ. 2553 เพื่อเสนอผลที่สำคัญในภาพรวมของประชากรและที่อยู่อาศัยในระดับจังหวัด ภาค และเขตการปกครอง ต่อมาได้จัดทำรายงานผลล่วงหน้า โดยเลือกครัวเรือนตัวอย่าง 1% มาทำการประมวลผลก่อน เพื่อเสนอจำนวนและลักษณะต่าง ๆ ของประชากรและลักษณะของที่อยู่อาศัย ซึ่งเสนอผลในระดับภาคและระดับประเทศ

รายงานฉบับนี้ เป็นรายงานฉบับสมบูรณ์รายจังหวัด โดยประมวลผลข้อมูลจากครัวเรือนทั้งหมดในจังหวัด เพื่อเสนอข้อมูลรายละเอียดต่าง ๆ และตัวชี้วัดทางประชากร เศรษฐกิจ และสังคม ตลอดจนลักษณะของที่อยู่อาศัยในระดับจังหวัดตามเขตการปกครอง หลังจากรายงานผลรายจังหวัดเสร็จสิ้นแล้ว จะนำเสนอรายงานผลรายภาค และฉบับทั่วราชอาณาจักรต่อไป

สำมะโนประชากรและเคหะ พ.ศ. 2553 เป็นโครงการจัดเก็บข้อมูลสถิติขนาดใหญ่ที่ได้รับความร่วมมือจากภาคประชาชนในการให้ข้อมูลที่ถูกต้องตามความเป็นจริง มีการบูรณาการทรัพยากรและองค์ความรู้กับหน่วยงานภาครัฐและภาคเอกชน ทั้งในส่วนกลางและส่วนภูมิภาค ตลอดจนสื่อมวลชน ดังนั้นสำนักงานสถิติแห่งชาติจึงขอขอบคุณทุกท่านที่ได้ให้ความร่วมมืออย่างดีมา ณ ที่นี้

สำนักงานสถิติแห่งชาติ  
กระทรวงเทคโนโลยีสารสนเทศและการสื่อสาร

## บทสรุปผู้บริหาร

สำนักงานสถิติแห่งชาติ ได้จัดทำสำมะโนประชากรและเคหะทุก 10 ปี ตามข้อเสนอแนะขององค์การสหประชาชาติ ซึ่งขณะนี้ประมาณ 230 ประเทศทั่วโลกได้มีการจัดทำสำมะโน สำหรับการจัดทำของประเทศไทยในปี 2553 นี้ เป็นการจัดทำสำมะโนประชากรครั้งที่ 11 และสำมะโนเคหะครั้งที่ 5 ซึ่งเป็นวาระครบรอบ 100 ปีสำมะโนประชากรของประเทศไทย เพื่อแสดงให้เห็นจำนวน และลักษณะต่าง ๆ ของประชากรตามที่อยู่จริงในประเทศไทยและที่อยู่อาศัยจริงของประชากร ณ วันสำมะโน (1 กันยายน 2553)

จากการทำสำมะโนประชากรและเคหะ ปี 2553 จังหวัดตราด มีการแบ่งการปกครองเป็น 7 อำเภอ 38 ตำบล 261 หมู่บ้าน โดยมีอำเภอดังนี้ อำเภอเมืองตราด อำเภอคลองใหญ่ อำเภอเขาสมิง อำเภอบ่อไร่ อำเภอแหลมงอบ อำเภอเกาะกูด และอำเภอเกาะช้าง โดยสรุปผลที่สำคัญได้ตามลักษณะทางประชากร ลักษณะทางสังคมและเศรษฐกิจ ภาวะเจริญพันธ์ การย้ายถิ่น และประเภทและลักษณะที่อยู่อาศัย ได้ดังนี้

### 1. ลักษณะทางประชากร

#### 1.1 จำนวนประชากรและการกระจายตัวของประชากร

ประชากรที่อาศัยในจังหวัดตราด ณ วันที่ 1 กันยายน 2553 มีจำนวน 247,876 คนเป็นชาย 126,436 คน และหญิง 121,440 คน คิดเป็นอัตราส่วนระหว่างเพศชายต่อหญิงเท่ากับ 104.1 หรือกล่าวได้ว่ามีประชากรเพศชาย 104 คน ต่อเพศหญิง 100 คน ประชากรส่วนใหญ่อาศัยอยู่นอกเขตเทศบาล ร้อยละ 66.6 ของประชากรทั้งสิ้น และที่เหลืออาศัยอยู่ในเขตเทศบาล ร้อยละ 33.4 (แผนภูมิ 1)

แผนภูมิ 1 จำนวนประชากร จำแนกตามเพศ และเขตการปกครอง พ.ศ. 2553

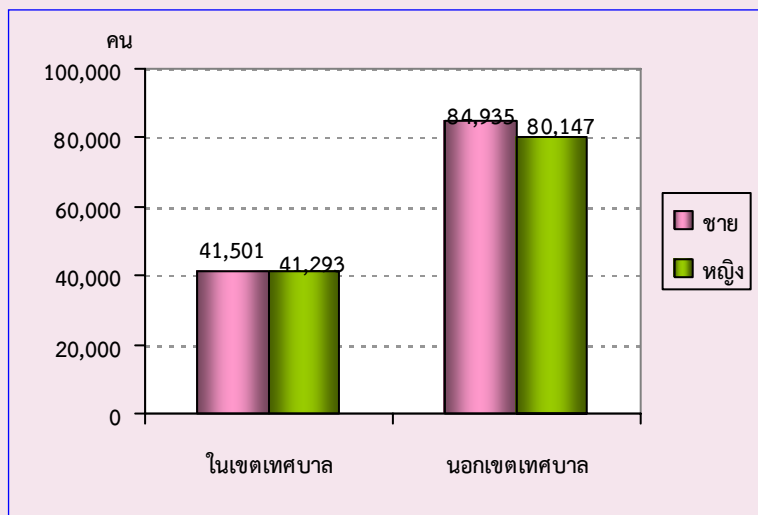

เมื่อเปรียบเทียบระหว่างอำเภอ พบว่า อำเภอเมืองตราดมีประชากรอาศัยอยู่มากที่สุด คือ 101,241 คน หรือ ร้อยละ 40.8 และอำเภอเกาะกูดมีประชากรอาศัยอยู่น้อยที่สุด คือ 2,894 คน หรือ ร้อยละ 1.2 (แผนภูมิ 2)

## แผนภูมิ 2 จำนวนประชากร จำแนกตามอำเภอ พ.ศ. 2553

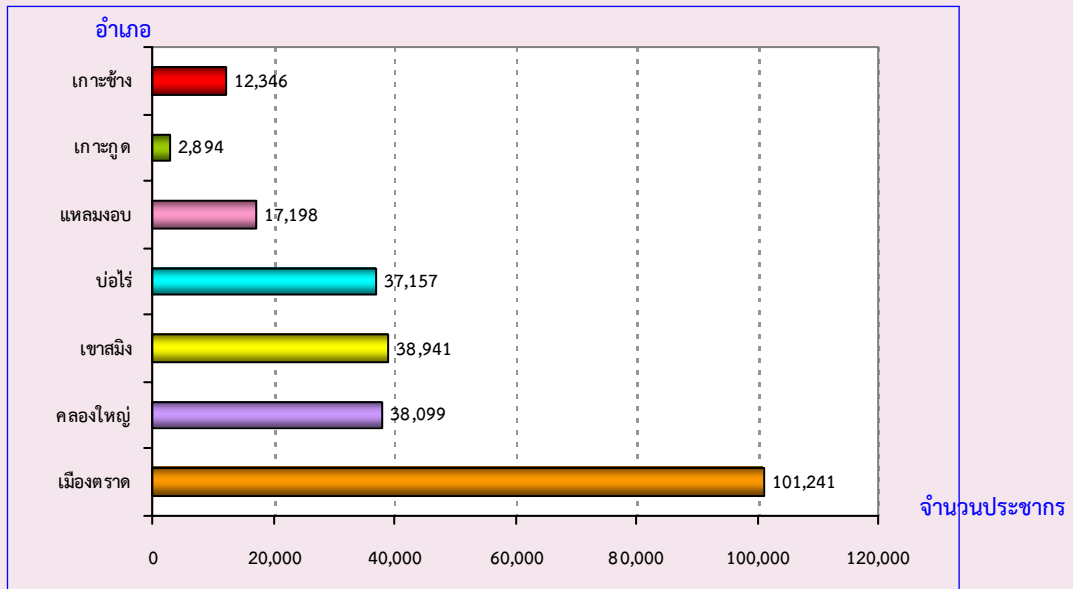

### 1.2 ความหนาแน่นของประชากร

จังหวัดตราด มีจำนวนประชากรโดยเฉลี่ยประมาณ 87.9 คน ต่อพื้นที่ 1 ตารางกิโลเมตร พื้นที่ที่มีความหนาแน่นของประชากรมากที่สุด คือ อำเภอคลองใหญ่ 758.9 คน ต่อพื้นที่ 1 ตารางกิโลเมตร และความหนาแน่นน้อยที่สุด คือ อำเภอเกาะกูด 17.8 คนต่อพื้นที่ 1 ตารางกิโลเมตร (แผนภูมิ 3)

### แผนภูมิ 3 ความหนาแน่นของประชากรโดยเฉลี่ย จำแนกตามอำเภอ พ.ศ.2553

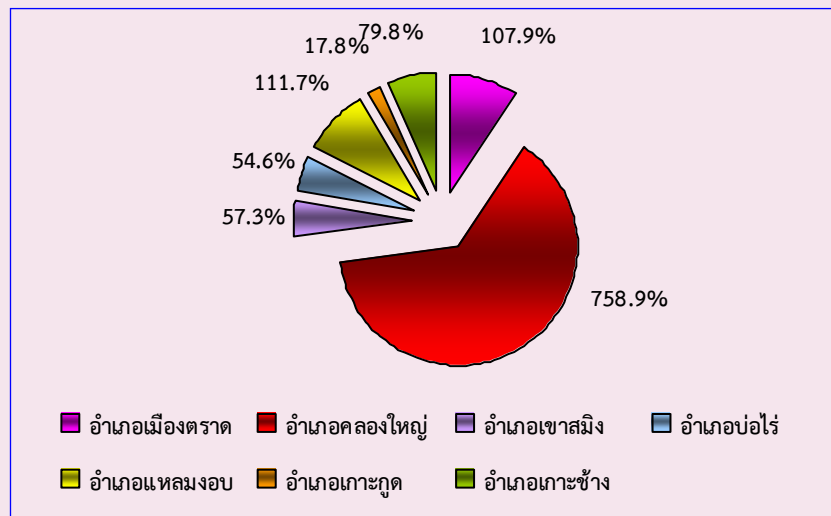

## 2. ลักษณะทางสังคมและเศรษฐกิจ

### 2.1 การศึกษา

ประชากรกลุ่มอายุ 6 – 24 ปี ซึ่งเป็นประชากรในวัยที่ควรกำลังศึกษาอยู่ในระดับใดระดับหนึ่ง (ตาราง 1) พบว่า มีผู้ที่ไม่ได้กำลังเรียนหนังสือประมาณ ร้อยละ 39.0 สัดส่วนของผู้ชายที่ไม่ได้กำลังเรียนหนังสือสูงกว่าผู้หญิงเล็กน้อย (ร้อยละ 39.6 และร้อยละ 38.4 ตามลำดับ) และประชากรในเขตเทศบาลที่ไม่ได้กำลังเรียนหนังสือมีสัดส่วนสูงกว่านอกเขตเทศบาล



สำหรับการศึกษาที่สำเร็จของประชากรอายุ 15 ปีขึ้นไป พบว่า ประชากรที่สำเร็จการศึกษาสูงกว่าระดับประถมศึกษา มีประมาณร้อยละ 32.0 ของประชากรอายุ 15 ปีขึ้นไปทั้งสิ้น ถ้าเปรียบเทียบระหว่างเพศ พบว่า ผู้ชายสำเร็จการศึกษาสูงกว่าระดับประถมศึกษามากกว่าผู้หญิง (ร้อยละ 33.1 และร้อยละ 30.8 ตามลำดับ) ประชากรที่อยู่ในเขตเทศบาลสำเร็จการศึกษาสูงกว่าระดับประถมศึกษามากกว่านอกเขตเทศบาล (ร้อยละ 34.2 และร้อยละ 30.9 ตามลำดับ) และประชากรอายุ 15 ปีขึ้นไป มีการศึกษาเฉลี่ย 6.3 ปี โดยเพศชายมีการศึกษาเฉลี่ยสูงกว่าเพศหญิง (6.4 ปี และ 6.2 ปี ตามลำดับ)

**ตาราง 1 การศึกษาของประชากร และเขตการปกครอง จำแนกตามเพศ พ.ศ. 2553**

การศึกษา	รวม	เพศ		เขตการปกครอง	
		ชาย	หญิง	ในเขตเทศบาล	นอกเขตเทศบาล
ประชากรอายุ 6-24 ปีที่ไม่ได้กำลังเรียน	39.0	39.6	38.4	44.7	36.2
ประชากรอายุ 15 ปีขึ้นไปที่สำเร็จการศึกษา สูงกว่าระดับประถมศึกษา	32.0	33.1	30.8	34.2	30.9
ปีการศึกษาเฉลี่ยของประชากรอายุ 15 ปีขึ้นไป	6.3	6.4	6.2	6.4	6.3

## 2.2 การอ่านออกและเขียนได้

เมื่อพิจารณาอัตราการอ่านออกและเขียนได้ของประชากรอายุ 15 ปีขึ้นไป ซึ่งได้สอบถามถึงความสามารถในการอ่านออกและเขียนได้ทั้งภาษาไทยและภาษาอื่น พบว่า เกินกว่าร้อยละ 80 ของประชากรในจังหวัดตราด สามารถอ่านออกและเขียนได้ในภาษาไทย โดยเพศชายมีอัตราการอ่านออกและเขียนได้สูงกว่าเพศหญิง (ร้อยละ 87.7 และร้อยละ 86.8 ตามลำดับ) ประชากรนอกเขตเทศบาลมีอัตราการอ่านออกและเขียนได้สูงกว่าประชากรในเขตเทศบาล (ตาราง 2)

สำหรับความสามารถในการอ่านออกและเขียนได้ในภาษาอื่นนอกจากภาษาไทยนั้น พบว่า ส่วนใหญ่เป็นภาษาเขมร ภาษาอังกฤษ และภาษาพม่า ซึ่งประชากรในเขตเทศบาลจะมีอัตราการอ่านออกและเขียนได้ในภาษาอื่นสูงกว่าประชากรนอกเขตเทศบาล คือ ร้อยละ 27.9 และร้อยละ 10.4 ตามลำดับ เนื่องจากประชากรต่างชาติที่อยู่ในเขตเทศบาลมีสัดส่วนที่สูงกว่านอกเขตเทศบาล

**ตาราง 2 ร้อยละของประชากรอายุ 15 ปีขึ้นไป จำแนกตามการอ่านออกและเขียนได้ เพศ และเขตการปกครอง พ.ศ. 2553**

การอ่านออกและเขียนได้	รวม	เพศ		เขตการปกครอง	
		ชาย	หญิง	ในเขตเทศบาล	นอกเขตเทศบาล
ภาษาไทย	100.0	100.0	100.0	100.0	100.0
อ่านออกเขียนได้	87.3	87.7	86.8	82.1	89.9
อ่านไม่ออกเขียนไม่ได้	12.7	12.3	13.2	17.9	10.1
ภาษาอื่น ๆ	100.0	100.0	100.0	100.0	100.0
อ่านออกเขียนได้	16.3	16.6	16.1	27.9	10.4
อ่านไม่ออกเขียนไม่ได้	83.7	83.4	83.9	72.1	89.6

## 2.3 การทำงานในรอบปี

### 2.3.1 อุตสาหกรรม

ประชากรอายุ 15 ปีขึ้นไป ที่มีงานทำในรอบปีที่แล้ว (1 กันยายน 2552 ถึง 31 สิงหาคม 2553) มีจำนวน 146,633 คน คิดเป็นร้อยละ 74.8 ของประชากรทั้งสิ้น มีผู้ทำงานในภาคเกษตรกรรม ร้อยละ 48.0 และนอกภาคเกษตรกรรม ร้อยละ 52.0 (แผนภูมิ 4)

แผนภูมิ 4 จำนวนและร้อยละของประชากรอายุ 15 ปีขึ้นไป จำแนกตามการมีงานทำ และอุตสาหกรรม พ.ศ. 2553

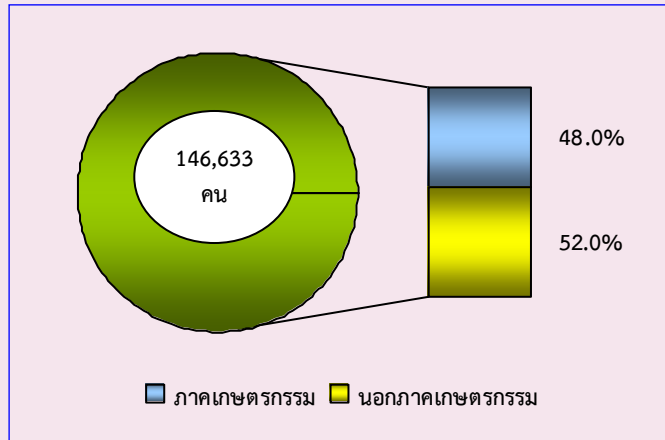

### 2.3.2 สถานภาพการทำงาน

ผู้มีงานทำในรอบปีส่วนใหญ่ทำงานในฐานะลูกจ้าง (ลูกจ้างรัฐบาล ลูกจ้างรัฐวิสาหกิจ และลูกจ้างเอกชน) ร้อยละ 54.3 รองลงมา คือ ทำงานส่วนตัวโดยไม่มีลูกจ้าง ร้อยละ 27.8 ช่วยธุรกิจในครัวเรือนโดยไม่ได้รับค่าจ้าง ร้อยละ 16.1 และเป็นนายจ้าง ร้อยละ 1.8 (แผนภูมิ 5)

แผนภูมิ 5 ร้อยละของผู้มีงานทำ จำแนกตามสถานภาพการทำงาน พ.ศ. 2553

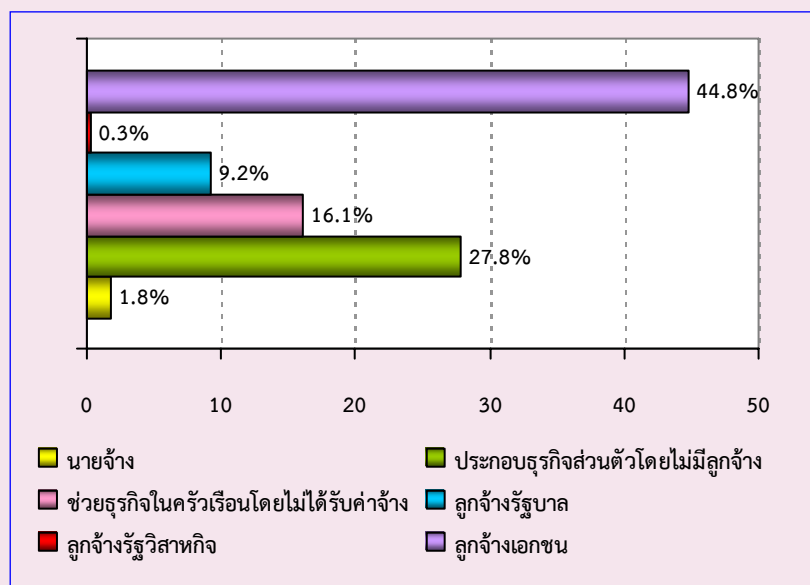



### 3. ภาวะเจริญพันธุ์

#### 3.1 บุตรเกิดรอดและจำนวนบุตรที่มีชีวิตอยู่

จากการสอบถามผู้หญิงที่มีอายุ 13 ปีขึ้นไปทุกคน ในเรื่องของการมีบุตร พบว่า ผู้หญิง 1 คน มีบุตรที่ตนเองเป็นผู้ให้กำเนิดเองและมีชีวิตอยู่ขณะคลอดหรือบุตรเกิดรอดโดยเฉลี่ย มีประมาณ 1.56 คน โดยผู้หญิงที่อยู่ในเขตเทศบาลมีจำนวนบุตรเกิดรอดโดยเฉลี่ยต่ำกว่าผู้หญิงที่อยู่นอกเขตเทศบาลเล็กน้อย คือ 1.41 คน และ 1.64 คน ตามลำดับ แต่เมื่อพิจารณาเฉพาะหญิงเคยสมรสที่อยู่ในวัยเจริญพันธุ์อายุ 15-49 ปี พบว่า มีบุตรเกิดรอดโดยเฉลี่ย 1.52 คน ซึ่งต่ำกว่าเมื่อ 10 ปีที่แล้ว (1.74 คน) ซึ่งสอดคล้องกับอายุเฉลี่ยที่สมรสครั้งแรกสูงขึ้นทั้งชายและหญิง

เมื่อพิจารณาอายุเฉลี่ยเมื่อสมรสครั้งแรก (SMAM) พบว่า ผู้หญิงแต่งงานเร็วกว่าผู้ชาย โดยผู้หญิงแต่งงานครั้งแรกเมื่ออายุเฉลี่ยประมาณ 22.9 ปี ส่วนผู้ชายแต่งงานครั้งแรกเมื่ออายุเฉลี่ยประมาณ 27.3 ปี และประชากรทั้งชายและหญิงที่อยู่ในเขตเทศบาลจะแต่งงานช้ากว่าผู้ที่อยู่นอกเขตเทศบาล (ตาราง 3)

ตาราง 3 ภาวะเจริญพันธุ์ และอายุเฉลี่ยเมื่อแรกสมรส จำแนกตามเขตการปกครอง พ.ศ. 2553

ภาวะเจริญพันธุ์	รวม	เขตการปกครอง	
		ในเขตเทศบาล	นอกเขตเทศบาล
<b>จำนวนบุตรเกิดรอดเฉลี่ย<sup>1/</sup> (คน)</b>			
ต่อสตรีอายุ 13 ปีขึ้นไป	1.56	1.41	1.64
ต่อสตรีอายุ 15-49 ปี	1.05	0.94	1.10
ต่อสตรีเคยสมรสอายุ 15-49 ปี	1.52	1.43	1.56
<b>จำนวนบุตรที่มีชีวิตอยู่เฉลี่ย<sup>1/</sup> (คน)</b>			
ต่อสตรีอายุ 13 ปีขึ้นไป	1.49	1.36	1.56
ต่อสตรีอายุ 15-49 ปี	1.04	0.94	1.09
ต่อสตรีเคยสมรสอายุ 15-49 ปี	1.50	1.42	1.54
<b>อายุเฉลี่ยเมื่อแรกสมรส (ปี)</b>			
รวม	25.2	26.0	24.8
ชาย	27.3	28.2	26.9
หญิง	22.9	23.8	22.5

1/ ไม่รวมผู้ที่ไม่ทราบว่ามีบุตรหรือไม่

### 4. การย้ายถิ่น

#### 4.1 สถานที่เกิดและระยะเวลาการอยู่อาศัยในสถานที่อยู่ปัจจุบัน

จากการทำสำมะโนประชากรและเคหะ พ.ศ. 2553 พบว่า ประชากรที่เกิดในจังหวัดตราดและปัจจุบันอาศัยอยู่ในจังหวัดที่เกิด มีร้อยละ 66.6 ส่วนประชากรที่เกิดในจังหวัดอื่น หรือประชากรที่ไม่ได้อาศัยอยู่ในจังหวัดที่เกิด มีร้อยละ 32.7

สำหรับประชากรในจังหวัดตราดที่มีการย้ายถิ่นในช่วง พ.ศ. 2548 - 2553 คิดเป็นร้อยละ 14.2 ของประชากรทั้งจังหวัด (ไม่รวมผู้ที่ไม่ทราบระยะเวลาการอยู่อาศัยในปัจจุบัน) (แผนภูมิ 6)

แผนภูมิ 6 ร้อยละการย้ายถิ่นของประชากร จำแนกตามสถานที่เกิดและระยะเวลาการอยู่อาศัยในสถานที่อยู่ปัจจุบัน พ.ศ. 2553

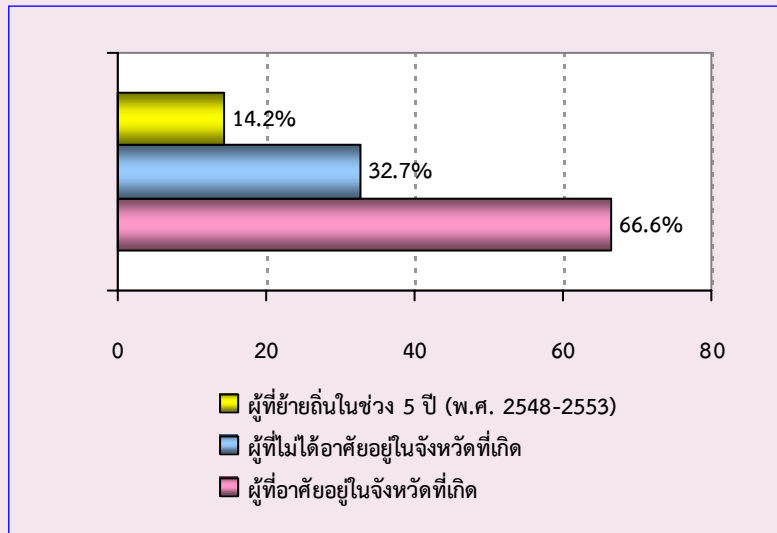

4.2 เหตุผลของการย้ายถิ่น

สำหรับเหตุการณ์การย้ายถิ่นของประชากรที่มีการย้ายถิ่นในช่วง พ.ศ. 2548 - 2553 พบว่า ส่วนใหญ่ย้ายเพื่อหางานทำ ร้อยละ 36.3 รองลงมา คือ ย้ายเพื่อติดตามบุคคลในครัวเรือน ร้อยละ 21.7 ย้ายที่อยู่อาศัย 17.2 ย้ายเพราะหน้าที่การงาน ร้อยละ 13.9 ย้ายเข้าครัวเรือนสถาบัน ร้อยละ 7.0 ย้ายเพื่อการศึกษา ร้อยละ 2.5 กลับภูมิลำเนา ร้อยละ 1.1 และอื่น ๆ ร้อยละ 0.3 ตามลำดับ (แผนภูมิ 7)

แผนภูมิ 7 ร้อยละการย้ายถิ่นของประชากร จำแนกตามเหตุผลของการย้ายถิ่น พ.ศ. 2553

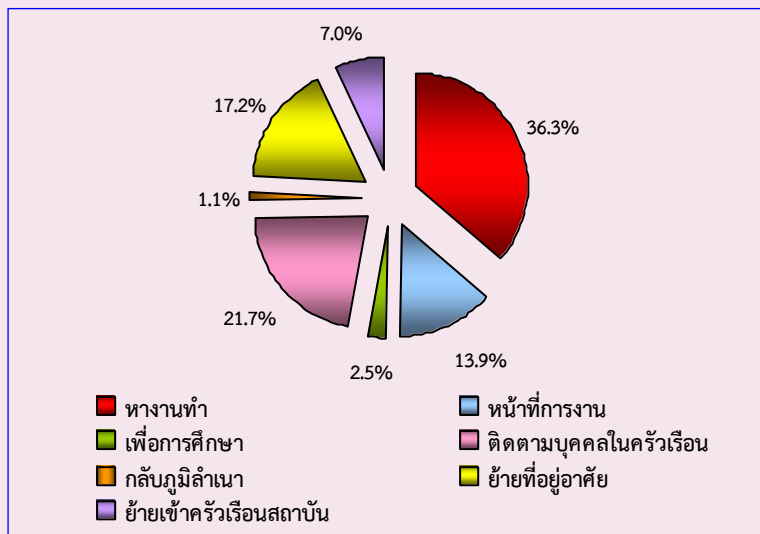

5. ประเภทและลักษณะของที่อยู่อาศัย

เมื่อศึกษาถึงประเภทที่อยู่อาศัยของครัวเรือนส่วนบุคคลในจังหวัดตราด ในปี 2553 พบว่า ครัวเรือนส่วนใหญ่ ร้อยละ 80.2 มีที่อยู่อาศัยเป็น บ้านเดี่ยว รองลงมาเป็น ตึกแถว ห้องแถว หรือเรือนแถว ร้อยละ 16.0 ทาวน์เฮ้าส์ บ้านแฝด ร้อยละ 2.5 เป็นแฟลต อพาร์ทเมนท์ หอพัก คอนโดมิเนียม แมนชั่น ร้อยละ 1.1 และอื่นๆ เช่น ห้องภายในบ้าน ห้องภายในสำนักงาน ร้อยละ 0.2 ตามลำดับ (แผนภูมิ 8)

แผนภูมิ 8 ร้อยละของครัวเรือนส่วนบุคคล จำแนกตามประเภทของที่อยู่อาศัย พ.ศ. 2553

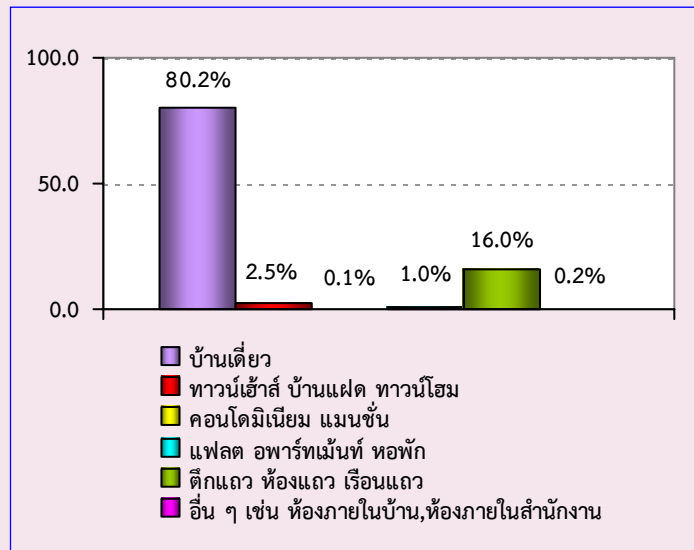

สำหรับลักษณะของที่อยู่อาศัยหรือวัสดุที่ใช้ในการก่อสร้างที่อยู่อาศัยของครัวเรือน พบว่า ส่วนใหญ่ปลูกสร้างด้วยวัสดุที่ถาวร คือ เป็นตึก ไม้ และครึ่งตึกครึ่งไม้ (ร้อยละ 99.1) และปลูกสร้างด้วยวัสดุไม่ถาวร/วัสดุใช้แล้ว ร้อยละ 0.5 และอื่น ๆ เช่น เรือ แพ รถ ร้อยละ 0.4 ตามลำดับ (แผนภูมิ 9)

แผนภูมิ 9 ร้อยละของครัวเรือนส่วนบุคคล จำแนกตามลักษณะของที่อยู่อาศัย พ.ศ. 2553

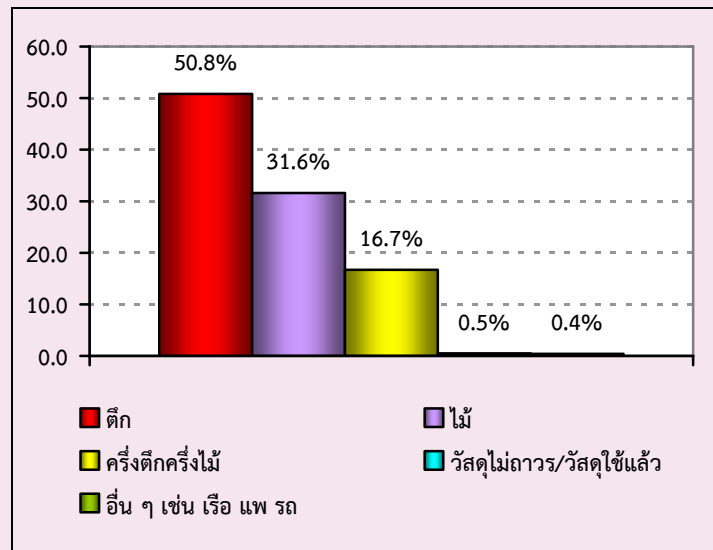

ตัวชี้วัดที่สำคัญของประชากรและที่อยู่อาศัย พ.ศ. 2533 - 2553

Key indicators of the population and housing 1990 - 2010

รายการ	2533	2543	2553	Items
	1990	2000	2010	
<b>ลักษณะทางประชากร</b>				<b>Demographic characteristics</b>
ประชากรรวม ('000)	162.2	219.3	247.9	Total population ('000)
ประชากรในเขตเทศบาล (%)	23.6	22.9	33.4	Population in municipal area (%)
อัตราส่วนเพศ (ชายต่อหญิง 100 คน)	102.6	99.3	104.1	Sex ratio (males per 100 females)
อัตราการเพิ่มของประชากรต่อปี	0.92	3.00	1.20	Annual growth rate
อายุมัธยฐาน (ปี)	24.9	29.8	33.9	Median age (years)
ประชากรตามหมวดอายุ				Population by age group
วัยเด็ก 0-14 ปี (%)	28.7	24.9	20.1	0-14 years (%)
วัยแรงงาน 15-59 ปี (%)	64.8	65.5	67.6	15-59 years (%)
วัยสูงอายุ 60 ปีขึ้นไป (%)	6.5	9.6	12.3	60 years and over (%)
อัตราส่วนการเป็นภาระ (ต่อประชากร 15-59 ปี 100 คน)				Age dependency ratio (per 100 adults 15-59 years)
รวม	54.4	52.6	47.9	Total
ประชากร 0-14 ปี	44.4	38.0	29.7	0 - 14 years
ประชากร 60 ปีขึ้นไป	10.0	14.6	18.2	60 years and over
อายุเฉลี่ยเมื่อแรกสมรส				Singulate mean age at first marriage (SMAM)
รวม	24.8	25.3	25.2	Total
ชาย	26.3	27.0	27.3	Males
หญิง	23.3	23.5	22.9	Females
ประชากรที่มีสัญชาติไทย (%)	na	97.0	83.8	Thai citizenship (%)
ประชากรที่ไม่ใช่สัญชาติไทย (%)	na	3.0	16.2	Non Thai citizenship (%)
ประชากรที่นับถือศาสนาพุทธ (%)	97.3	97.0	96.8	Buddism (%)
ประชากรที่นับถือศาสนาอิสลาม (%)	2.5	2.8	2.6	Muslims (%)
ประชากรที่มีชื่อในทะเบียนบ้านตามที่อยู่อาศัยจริง (%)	na	na	64.5	Registered in actual resident (%)
ประชากรที่มีชื่อในทะเบียนบ้านภายในจังหวัดที่อยู่อาศัยจริง (%)	na	na	78.3	Registered in actual provincial resident (%)
<b>การศึกษา</b>				<b>Education</b>
จำนวนปีโดยเฉลี่ยที่สำเร็จการศึกษาของประชากรอายุ 15 ปีขึ้นไป				Average years of education attainment of population aged 15 years and over
ประชากรอายุ 15 ปีขึ้นไป	5.2	6.3	6.3	
ประชากรอายุ 6 -24 ปี ที่ไม่ได้กำลังเรียนหนังสือ (%)	59.9	40.1	39.0	Population aged 6-24 years not attending school (%)
<b>การอ่านออกเขียนได้ของประชากรอายุ 15 ปี ขึ้นไป</b>				<b>Literacy of population aged 15 years and over</b>
ประชากรที่อ่านและเขียนภาษาไทยได้ (%)	na	91.5	95.5	Population can read and write the language (%)
ประชากรที่อ่านและเขียนภาษาไทยได้ (%)	95.0	na	87.3	Population can read and write Thai language (%)
ประชากรที่อ่านและเขียนภาษาอื่นได้ (%)	na	na	16.3	Population can read and write others language (%)

na : ไม่มีข้อมูลในปีนั้น

not available

ตัวชี้วัดที่สำคัญของประชากรและที่อยู่อาศัย พ.ศ. 2533 - 2553 (ต่อ)

Key indicators of the population and housing 1990 - 2010 (Contd.)

รายการ	2533	2543	2553	Items
	1990	2000	2010	
<b>การทำงานของประชากรอายุ 15 ปี ขึ้นไป</b>				<b>Employment of population aged 15 years and over</b>
ประชากรที่ทำงานในรอบปีทั้งสิ้น (%)	81.6	73.1	74.8	Population work in the last year (%)
ประชากรที่ทำงานในภาคเกษตรกรรม (%)	51.5	53.7	48.0	Population in agricultural sector (%)
สถานภาพการทำงาน (%)				Work status (%)
นายจ้าง	0.7	1.7	1.8	Employers
ธุรกิจส่วนตัวโดยไม่มีลูกจ้าง	30.4	29.7	27.8	Own account workers
ลูกจ้าง (รัฐบาล/รัฐวิสาหกิจ/เอกชน)	28.8	44.0	54.3	Employees
ช่วยธุรกิจในครัวเรือนโดยไม่ได้รับค่าจ้าง	40.1	24.6	16.1	Unpaid family workers
การรวมกลุ่ม	na	a	a	Members of producers' cooperatives
<b>ภาวะเจริญพันธุ์</b>				<b>Fertility</b>
จำนวนบุตรเกิดรอดเฉลี่ย (ต่อสตรีเคยสมรสอายุ 15-49 ปี)	2.18	1.78	1.52	Mean number of children ever born (Per ever married woman 15-49 years)
จำนวนบุตรที่มีชีวิตอยู่โดยเฉลี่ย (ต่อสตรีเคยสมรสอายุ 15-49 ปี)	2.11	1.74	1.50	Mean number of children still living (Per ever married woman 15-49 years)
<b>การย้ายถิ่น</b>				<b>Migration</b>
การย้ายถิ่นในช่วง 5 ปี				Five years migration
ประชากรที่ย้ายถิ่นภายใน 5 ปี (%)	7.8	6.5	14.2	Population who migrated within previous 5 years (%)
ประชากรที่ไม่ได้อาศัยอยู่ในจังหวัดที่เกิด (%)	13.9	24.8	32.7	Population who were not living in province of birth (%)
<b>ลักษณะของครัวเรือน</b>				<b>Households characteristics</b>
จำนวนครัวเรือนทั้งสิ้น	37,855	60,161	60,183	Total households
จำนวนครัวเรือนกลุ่มบุคคล	115	343	362	Collective households
จำนวนครัวเรือนส่วนบุคคล	37,740	59,818	59,821	Private households
- ขนาดครัวเรือนเฉลี่ย	4.3	3.6	4.0	- Average households size
- ครัวเรือนคนเดียว (%)	5.8	11.5	17.1	- One person households (%)
- ครัวเรือนที่มีหัวหน้าครัวเรือนเป็นหญิง (%)	18.1	26.9	35.1	- Female - headed households (%)

na : ไม่มีข้อมูลในปีนั้น

not available

a : น้อยกว่า 0.1

Less than 0.1

ตัวชี้วัดที่สำคัญของประชากรและที่อยู่อาศัย พ.ศ. 2533 - 2553 (ต่อ)

Key indicators of the population and housing 1990 - 2010 (Contd.)

รายการ	2533	2543	2553	Items
	1990	2000	2010	
ลักษณะของที่อยู่อาศัย				Housing characteristics
ที่อยู่อาศัยของครัวเรือนใช้วัสดุไม่ถาวร (%)	4.9	9.5	0.5	Households living in non-permanent materials dwelling (%)
ครัวเรือนที่เป็นเจ้าของที่อยู่อาศัย (%)	86.8	78.9	75.8	Households with ownership (%)
ครัวเรือนที่มีสุขลักษณะ (%)	89.4	97.5	99.9	Households with sanitation (%)
1/ ครัวเรือนที่มีน้ำดื่มสะอาด (%)	87.6	91.8	89.9	1/ Households with safe drinking water (%)
ครัวเรือนที่มีคอมพิวเตอร์ (%)	na	na	22.5	Households with computer (%)
ครัวเรือนที่มีโทรศัพท์มือถือ (%)	na	na	91.5	Households with mobile phone (%)
ครัวเรือนที่มีอินเทอร์เน็ต (%)	na	na	7.9	Households with Internet (%)

na : ไม่มีข้อมูลในปีนั้น

not available

1/ น้ำดื่มสะอาด ได้แก่ น้ำประปา น้ำประปาผ่านการบำบัด (ต้ม/กรอง) น้ำฝน น้ำดื่มบรรจุขวด/ตู้ น้ำดื่มหยอดเหรียญ

Safe drinking water included tap water, treated water, rain water, bottled drinking water.

ปี 2543 น้ำดื่มสะอาด รวมน้ำบาดาล/น้ำบ่อที่ไม่ใช่สาธารณะ

In 2000 : Safe drinking water included private well.

# บทที่ 1

## บทนำ

### 1. ความเป็นมา

ประเทศไทยได้จัดทำสำมะโนประชากรขึ้นเป็นครั้งแรกเมื่อ พ.ศ. 2452 และต่อมาใน พ.ศ. 2462 2472 2480 และ 2490 ซึ่งทั้ง 5 ครั้ง จัดทำโดยกระทรวงมหาดไทย (เรียกว่าสำมะโนครัว)

สำนักงานสถิติแห่งชาติ จัดทำสำมะโนประชากรตั้งแต่ พ.ศ. 2503 ตามพระราชบัญญัติสถิติ พ.ศ. 2495 และได้จัดทำทุกระยะ 10 ปี (2513 2523 2533 และ 2543) ตามอำนาจหน้าที่ที่กำหนดในพระราชบัญญัติสถิติ พ.ศ. 2508 ซึ่งสอดคล้องกับข้อเสนอแนะขององค์การสหประชาชาติ (United Nation) ที่ต้องการให้ประเทศต่างๆ เก็บรวบรวมข้อมูลสถิติเกี่ยวกับประชากรและลักษณะต่างๆ ตลอดจนสภาพการอยู่อาศัยของประชากรในประเทศอย่างน้อยทุกระยะ 10 ปี ในปีคริสต์ศักราชที่ลงท้ายด้วย “0” เพื่อให้มีข้อมูลใช้ในการพัฒนาประเทศได้อย่างเหมาะสม และสามารถเปรียบเทียบข้อมูลระหว่างประเทศได้ และตั้งแต่ พ.ศ. 2513 เป็นต้นมา สำนักงานสถิติแห่งชาติ ได้จัดทำสำมะโนประชากรและเคหะไปพร้อมๆ กับการทำสำมะโนประชากรด้วย สำหรับสำมะโนประชากรและเคหะ พ.ศ. 2553 ตามพระราชบัญญัติสถิติ พ.ศ. 2550 จึงนับเป็นสำมะโนประชากรและเคหะครั้งที่ 11 ซึ่งครบรอบ 100 ปี สำมะโนประชากรประเทศไทย และเป็นการทำสำมะโนเคหะครั้งที่ 5 ของประเทศ

### 2. วัตถุประสงค์

1. เพื่อเก็บรวบรวมข้อมูลโครงสร้างประชากรและที่อยู่จริง และที่อยู่อาศัย เช่น เพศ อายุ ศาสนา สัญชาติ การศึกษา สถานภาพการสมรส การทำงาน และประเภทที่อยู่อาศัย เป็นต้น
2. เพื่อให้ได้ข้อมูลในระดับพื้นที่ย่อย (หมู่บ้าน เทศบาล)
3. เพื่อวัดการเปลี่ยนแปลงโครงสร้างของประชากรและที่อยู่อาศัยในรอบ 10 ปี

### 3. ประโยชน์ของข้อมูล

ข้อมูลจำนวนประชากรและโครงสร้างของประชากรตามที่อยู่จริง สามารถนำไปใช้ประโยชน์ ดังนี้

#### 3.1 ภาครัฐ

1. ใช้กำหนดนโยบาย และวางแผนด้านประชากร สังคม เศรษฐกิจ และสิ่งแวดล้อม ในระดับประเทศและท้องถิ่นได้อย่างถูกต้องและเหมาะสม
2. จัดเตรียมงบประมาณ เพื่อหาสาธารณูปโภคและบริการขั้นพื้นฐานต่าง ๆ ได้ตรงตามความต้องการ และจำเป็นที่แท้จริงในพื้นที่ (หมู่บ้าน เทศบาล ตำบล อำเภอ จังหวัด)
3. ใช้เป็นฐานในการคาดประมาณจำนวนประชากรในอนาคต (Population Projection)
4. ใช้ในการประเมินผลแผนพัฒนาเศรษฐกิจและสังคมแห่งชาติฉบับที่ 10 (พ.ศ. 2550-2554) และจัดเตรียมแผนฯ ฉบับที่ 11 (พ.ศ. 2555-2559)
5. ใช้เป็นกรอบในการเลือกตัวอย่าง (Sampling Frame) สำหรับการสำรวจในรายละเอียดเฉพาะเรื่องด้านต่างๆ ของประชากรและครัวเรือน

#### 3.2 ภาคเอกชน



ใช้ข้อมูลโครงสร้างและความหนาแน่นของประชากรในพื้นที่ต่าง ๆ ประกอบการตัดสินใจดำเนินธุรกิจ เช่น การตั้งร้านค้า การขยายกิจการ การออกผลิตภัณฑ์/บริการใหม่ ๆ สู่ลูกค้ากลุ่มเป้าหมาย เป็นต้น

### 3.3 ภาคประชาชน

ได้รับความอยู่ดีมีสุข เนื่องจากได้รับบริการจากภาครัฐอย่างพอเพียงและทั่วถึง

## 4. คุ่มรวม

หมายถึง ประชากรและสถานที่ที่ประชากรใช้อาศัยจริง ที่จะถูกเก็บรวบรวมข้อมูลในครั้งนี้ หมายถึง

### 4.1 ประชากรที่อยู่ในคุ่มรวม ได้แก่

- คนไทยทุกคนที่อาศัยอยู่ในประเทศไทยในวันสำมะโน
- คนที่มีสถานที่อยู่ปกติในประเทศไทย แต่วันสำมะโนไปต่างประเทศชั่วคราว (ไม่ได้ตั้งใจจะตั้งหลักแหล่ง)
- เจ้าหน้าที่ฝ่ายพลเรือนและทหาร รวมทั้งคณะทูตของประเทศไทย พร้อมทั้งครอบครัว ซึ่งมีสำนักงานอยู่ในต่างประเทศ
- คนต่างชาติ/ต่างด้าวที่เข้ามาอยู่ในประเทศไทยเป็นระยะเวลาตั้งแต่ 3 เดือนขึ้นไป นับถึงวันสำมะโน

### 4.2 ประชากรที่ไม่อยู่ในคุ่มรวม ได้แก่

- เจ้าหน้าที่ฝ่ายพลเรือนและทหาร รวมทั้งคณะทูตต่างประเทศ พร้อมทั้งครอบครัว ซึ่งมีสำนักงานอยู่ในประเทศไทย
- คนต่างชาติ/ต่างด้าวที่เข้ามาอยู่ในประเทศไทยเป็นระยะเวลาไม่ถึง 3 เดือน นับถึงวันสำมะโน
- ผู้อพยพหรือผู้หลบหนีเข้าเมือง ซึ่งอยู่ในค่ายอพยพที่รัฐบาลกำหนด

### 4.3 คุ่มรวมเคหะ ได้แก่

- สถานที่ที่ใช้อาศัยจริงในประเทศไทยของประชากร ได้แก่ บ้าน อาคาร สิ่งปลูกสร้าง เรือ แพร รถ ห้องภายในสำนักงาน ที่สาธารณะ ใต้สะพาน ฯลฯ

## 5. วันสำมะโน

การทำสำมะโนประชากรและเคหะในครั้งนี้ กำหนดให้ วันที่ 1 กันยายน พ.ศ. 2553 เป็นวันสำมะโน เพื่อใช้อ้างอิงในการนับ จำนวนบ้าน ประชากร และครัวเรือน

## 6. ข้อมูลที่เก็บรวบรวม

1) ข้อมูลเกี่ยวกับประชากรและครัวเรือน ได้แก่ จำนวนประชากรและครัวเรือน เพศ อายุ ศาสนา สัญชาติ ภาษาที่ใช้พูด ขนาดและประเภทของครัวเรือน เพื่อศึกษาลักษณะโครงสร้างประชากร และครัวเรือน

2) ข้อมูลเกี่ยวกับการศึกษา ได้แก่ จำนวนนักเรียนและนักศึกษาที่กำลังเรียนในแต่ละชั้น จำนวนผู้จบการศึกษาในแต่ละระดับ การอ่านออกเขียนได้ เพื่อทราบระดับการศึกษาและการรู้หนังสือของประชากร

3) ข้อมูลเกี่ยวกับการทำงาน ได้แก่ อาชีพหลัก ลักษณะงาน หรือประเภทกิจการ สถานภาพการทำงาน เพื่อศึกษาถึงการมีงานทำ และลักษณะการทำงานของประชากร

4) ข้อมูลเกี่ยวกับภาวะเจริญพันธุ์ ได้แก่ สถานภาพสมรส จำนวนบุตรเกิดรอด เพื่อศึกษาภาวะเจริญพันธุ์ของประชากร

5) ข้อมูลเกี่ยวกับการย้ายถิ่น ได้แก่ จังหวัด/ประเทศที่เกิด จังหวัด/ประเทศที่อยู่ก่อนย้าย การย้ายถิ่นระหว่างเมืองและชนบท เพื่อศึกษาลักษณะการย้ายถิ่นของประชากร

6) ข้อมูลเกี่ยวกับเคหะ ได้แก่ ประเภทและลักษณะของที่อยู่อาศัย การครอบครองที่อยู่อาศัย การใช้แสงสว่าง การใช้ส้วม ประเภทของเชื้อเพลิงที่ใช้ แหล่งน้ำดื่ม น้ำใช้ และเครื่องใช้ในครัวเรือนประเภทต่าง ๆ เพื่อทราบถึงระดับความเป็นอยู่และสุขลักษณะของประชากร

## 7. วิธีการเก็บรวบรวมข้อมูล

การเก็บรวบรวมข้อมูลโครงการสำมะโนประชากรและเคหะ พ.ศ. 2553 ได้ดำเนินการพร้อมกันทั่วประเทศระหว่างวันที่ 1 กันยายน – 31 ตุลาคม 2553 โดยกำหนดวิธีการเก็บรวบรวมข้อมูลไว้ 4 วิธี คือ

1) การสัมภาษณ์โดยพนักงานสนาม เป็นวิธีหลักในการเก็บรวบรวมข้อมูลในการทำสำมะโนประชากรและเคหะครั้งนี้ หมายถึง การส่งพนักงานสนามออกไปสอบถามข้อมูลแต่ละครัวเรือนตามที่อยู่อาศัยจริง

2) การทอดแบบ เป็นวิธีที่ผู้ให้ข้อมูลต้องการบันทึกข้อมูลด้วยตนเอง โดยพนักงานสนามมอบแบบสอบถามพร้อมซองบรรจุแบบให้กับผู้ให้ข้อมูล แล้วนัดหมายมารับ หรือ ส่งคืนทางไปรษณีย์โดยไม่ต้องเสียค่าส่ง

3) การให้ข้อมูลทางอินเทอร์เน็ต เป็นวิธีที่ผู้ให้ข้อมูลต้องการบันทึกข้อมูลด้วยตนเองในระบบอินเทอร์เน็ต (Internet)

4) การให้ข้อมูลทางโทรศัพท์ เป็นวิธีที่ผู้ให้ข้อมูลต้องการให้ข้อมูลโดยการให้สัมภาษณ์ทางโทรศัพท์ (Telephone Interview Center : TIC)

## 8. บทนิยาม

### ภาคประชากร

#### 8.1 ประเภทของครัวเรือน

**ครัวเรือนส่วนบุคคล** หมายถึง ครัวเรือนของบุคคลทั่วไป ซึ่งอาจประกอบด้วยบุคคลคนเดียว หรือหลายคน อาศัยอยู่ในบ้านหรือสถานที่อยู่เดียวกัน หรือในบริเวณเดียวกัน จัดหาหรือใช้สิ่งอุปโภคบริโภคอันจำเป็นแก่การครองชีพร่วมกัน โดยบุคคลเหล่านี้อาจเป็นญาติหรือไม่เป็นญาติกันก็ได้

**ครัวเรือนกลุ่มบุคคล** หมายถึง ครัวเรือนซึ่งประกอบด้วยบุคคลหลายคนประเภทเดียวกัน มาอยู่ร่วมกันโดยมีกฎหรือระเบียบข้อบังคับระบุไว้ให้มาอยู่ร่วมกัน แบ่งเป็น 2 ประเภท

1) **ครัวเรือนประเภทคนงาน** หมายถึง คนงานที่อาศัยอยู่ร่วมกันในบริเวณโรงงานหรือในสถานที่ที่นายจ้างเป็นผู้จัดหาที่พักให้อยู่ร่วมกัน แยกต่างหากจากครัวเรือนนายจ้าง โดยไม่เสียค่าที่พัก

2) **ครัวเรือนสถาบัน** หมายถึง ครัวเรือนที่อยู่ร่วมกันอย่างมีกฎระเบียบ เช่น วัด เรือนจำ กรม กองทหาร หอพักนักเรียนประจำ หอพักในมหาวิทยาลัย เป็นต้น

## 8.2 อายุ

หมายถึง อายุเต็มปีบริบูรณ์ นับถึงวันคล้ายวันเกิดครั้งสุดท้าย ก่อนวันที่ 1 กันยายน พ.ศ. 2553

## 8.3 การอ่านออกและเขียนได้

หมายถึง ความสามารถอ่านออกและเขียนภาษาไทย ก็ได้ ในประโยคง่ายๆ โดยเข้าใจ ความหมาย และสามารถ  
ใช้ในชีวิตประจำวันได้ รวมทั้งภาษาเบรลล์ของคนตาบอดด้วย ถ้าอ่านออกเพียงอย่างเดียวแต่เขียนไม่ได้  
ถือว่าเป็นผู้ที่อ่านและเขียนไม่ได้

## 8.4 สถานภาพสมรส

หมายถึง ความผูกพันระหว่างชายกับหญิงในการเป็นสามีภรรยา ดังนี้

โสด	ได้แก่	ผู้ที่ไม่เคยสมรส หรือไม่เคยอยู่ร่วมกับใครฉันท์สามีภรรยา
สมรส	ได้แก่	ผู้ที่อยู่ร่วมกันฉันท์สามีภรรยา ไม่ว่าจะได้ทำการสมรสกันถูกต้องตามกฎหมาย หรือไม่ก็ตาม แม้ว่าจะห่างไปสัมพันธ์สามีและภรรยาจะไม่อยู่ด้วยกัน แต่ยังมีความสัมพันธ์ฉันท์สามีภรรยา
หม้าย	ได้แก่	ผู้ที่คู่สมรสได้ตายไปแล้ว และขณะนี้ยังไม่ได้สมรสใหม่
หย่า	ได้แก่	สามีภรรยาที่หย่ากันโดยถูกต้องตามกฎหมายแล้ว
แยกกันอยู่	ได้แก่	ผู้ที่ไม่ได้อยู่ร่วมกันฉันท์สามีภรรยาแล้ว แต่ยังไม่ได้หย่ากันโดยถูกต้องตามกฎหมาย
เคยสมรสแต่ไม่ทราบสถานภาพ	ได้แก่	ผู้ที่เคยสมรสแต่ไม่ทราบว่าสถานภาพใดแน่

## 8.5 งาน

หมายถึง งานที่ทำเพื่อก่อให้เกิดรายได้หรือเกิดผลผลิต ได้แก่ การทำงานเป็นลูกจ้างเอกชน ลูกจ้างรัฐบาล หรือ  
รัฐวิสาหกิจ หรือองค์กรระหว่างประเทศ การประกอบธุรกิจ อุตสาหกรรม วิชาชีพ และการประกอบการเกษตร

## 8.6 อาชีพ

หมายถึง ประเภทหรือชนิดของงานที่ผู้นั้นทำอยู่ ซึ่งก่อให้เกิดรายได้หรือเกิดผลผลิต เช่น ครูสอนดนตรี วิศวกร  
ไฟฟ้า สมุห์บัญชี ตำรวจ แพทย์ทั่วไป ทันตแพทย์ พยาบาล นักหนังสือพิมพ์ นักมวย ทำนาข้าว ทำสวนทุเรียนทำไร่  
ข้าวโพด รับจ้างกรีดยาง ขับรถแท็กซี่ ขับรถกระบะส่งของ ภารโรง เป็นต้น

## 8.7 อาชีพหลัก

หมายถึง งานที่ใช้เวลาทำมากที่สุดในรอบ 12 เดือนที่แล้ว ถ้ามีการทำงานเพียง 1 อาชีพให้ถือ  
อาชีพนั้นเป็นอาชีพหลัก

- ถ้ามีการทำงานมากกว่า 1 อาชีพ ให้ถือการทำงานที่ใช้เวลาทำมากที่สุดในรอบ 12 เดือนที่แล้วเป็นอาชีพหลัก
- ถ้าใช้เวลาทำเท่าๆ กัน ให้ถือการทำงานที่ทำรายได้สูงกว่าเป็นอาชีพหลัก

## 8.8 ประเภทกิจการหรือลักษณะกิจกรรมของสถานที่ทำงาน

หมายถึง ประเภทของกิจกรรมทางเศรษฐกิจที่ได้ดำเนินการโดยสถานประกอบการที่บุคคลนั้นกำลัง ทำงาน  
อยู่ หรือประเภทของธุรกิจซึ่งบุคคลนั้นได้ดำเนินการอยู่ เช่น ร้านตัดเย็บเสื้อผ้า ธนาคารพาณิชย์  
โรงพยาบาลสัตว์ โรงเรียนระดับมัธยมศึกษา เป็นต้น

## 8.9 สถานภาพการทำงาน

หมายถึง สถานะของบุคคลในการทำงานเชิงเศรษฐกิจทุกประเภท ได้แก่

**นายจ้าง** หมายถึง ผู้ประกอบธุรกิจของตนเอง (อาจมี “หุ้นส่วน” หรือไม่ก็ได้) เพื่อหวังผลกำไรหรือส่วนแบ่ง และได้จ้างบุคคลตั้งแต่ 1 คนขึ้นไปมาทำงานให้ธุรกิจในฐานะ “ลูกจ้าง” โดยเป็นการจ้างงานบนพื้นฐานของความต่อเนื่อง **ไม่รวม** ผู้ที่จ้างคนมาทำงานบ้าน ซึ่งไม่เกี่ยวกับธุรกิจ

**ผู้ประกอบธุรกิจส่วนตัวโดยไม่มีลูกจ้าง** หมายถึง ผู้ประกอบธุรกิจของตนเอง (อาจมี “หุ้นส่วน” หรือไม่ก็ได้) เพื่อหวังผลกำไรหรือส่วนแบ่ง และไม่มี การจ้าง “ลูกจ้าง” (ที่เป็นการจ้างงานบนพื้นฐานของความต่อเนื่อง) แต่อาจมีสมาชิกในครัวเรือนหรือผู้ฝึกงานมาช่วยทำงานโดยไม่ได้รับค่าจ้างหรือค่าตอบแทน ในลักษณะการจ้างทำงาน

**ผู้ช่วยธุรกิจ** หมายถึง ผู้ที่ช่วยทำธุรกิจหรือการเกษตรของสมาชิกในครัวเรือนเป็นประจำ โดยไม่ได้รับค่าจ้าง และไม่ได้อยู่ในฐานะ “หุ้นส่วน” หรืออาจจะได้รับค่าตอบแทนบ้าง แต่ไม่ใช่ลักษณะของการจ้างทำงาน

**ลูกจ้าง** หมายถึง ผู้ที่ทำงานโดยได้รับค่าจ้างที่เป็นการจ้างงานบนพื้นฐานของความต่อเนื่อง ไม่มีอำนาจในการตัดสินใจในการดำเนินงาน ค่าจ้างที่ได้รับอาจเป็นรายเดือน รายวัน รายชั่วโมง รายชิ้น หรือเหมาจ่าย ซึ่งอาจจะเป็นตัวเงินหรือสิ่งของก็ได้ ลูกจ้างแบ่งออกเป็น 3 ประเภท คือ ลูกจ้างรัฐบาล ลูกจ้างรัฐวิสาหกิจ ลูกจ้างเอกชน

**การรวมกลุ่ม** หมายถึง กลุ่มคนที่มาร่วมกันทำงานในเชิงเศรษฐกิจ (ผลิตสินค้าและบริการ) โดยสมาชิกแต่ละคนมีส่วนร่วมเท่าเทียมกันในการตัดสินใจดำเนินการทุกขั้นตอน ตลอดจนการแบ่งรายได้ให้แก่สมาชิกตามที่ตกลงกัน

## 8.10 บุตรที่ให้กำเนิดเองและมีชีวิตอยู่ขณะคลอด (บุตรเกิดรอด)

หมายถึง บุตรที่ตอนคลอดออกมามีชีวิต แม้จะมีชีวิตอยู่เพียงขณะหนึ่งก็ตาม

**ไม่รวม** บุตรเลี้ยงหรือบุตรบุญธรรมของหญิงผู้นั้น

**บุตรที่มีชีวิตอยู่** ได้แก่ บุตรที่ตอนคลอดออกมามีชีวิต และยังคงมีชีวิตอยู่จนถึงวันสำมะโน

**บุตรที่เสียชีวิตแล้ว** ได้แก่ บุตรที่ตอนคลอดออกมามีชีวิต แต่ในวันสำมะโนได้เสียชีวิตไปแล้ว

## 8.11 การย้ายถิ่น

หมายถึง ผู้ย้ายสถานที่อยู่อาศัยจาก อบต. หนึ่ง หรือเขตเทศบาลหนึ่ง หรือจากต่างประเทศ ซึ่งเป็นที่อยู่อาศัยครั้งสุดท้ายมายังอีก อบต. หนึ่งหรือเขตเทศบาลหนึ่งซึ่งเป็นที่อยู่ในปัจจุบัน

การเปลี่ยนเขตเทศบาล หรือ อบต. อันเนื่องมาจากการขยายเขตเทศบาลหรือเปลี่ยนเขตการปกครอง โดยที่บุคคลหรือครัวเรือนนั้นยังอยู่ประจำที่เดิม และการย้ายสถานที่อยู่อาศัยในกรุงเทพมหานครและย้ายภายในเมืองพัทยา ไม่นับว่าเป็นการย้ายถิ่น

## 8.12 ลักษณะความพิการ

หมายถึง ลักษณะความพิการโดยประจักษ์ สามารถจำแนกได้ 6 ประเภท ดังนี้

1) ความพิการทางการมองเห็น ได้แก่

(1) มีแต่เบ้าตา ไม่มีลูกตาทั้งสองข้าง

(2) มีลักษณะของความผิดปกติชัดเจน เช่น ลูกตาสีขาวขุ่น ไม่มีลูกตาดำ ลูกตาฝ่อ เป็นต้น

2) ความพิการทางการได้ยิน หรือสื่อความหมาย ได้แก่

(1) มีความผิดปกติในการได้ยินเสียง และพูดไม่ได้ เช่น เป็นใบ้

- (2) มีความผิดปกติในการสื่อความหมาย และการใช้ภาษาพูด การเข้าใจภาษาพูด เช่น พูดไม่รู้เรื่อง พูดโต้ตอบไม่ตรงความหมาย
- 3) ความพิการทางการเคลื่อนไหว หรือทางร่างกาย ได้แก่
- (1) กลุ่มความพิการทางกาย กรณีแขนขาด ขาขาด
- แขนขาดตั้งแต่ข้อมือขึ้นมา หนึ่งข้าง หรือทั้งสองข้าง
  - ขาขาดตั้งแต่ข้อเท้าขึ้นมา หนึ่งข้าง หรือทั้งสองข้าง
- (2) กลุ่มอัมพาต กล้ามเนื้อแขน ขา อ่อนแรง ขาลีบผิดรูปมีลักษณะการสูญเสียความสามารถในการเคลื่อนไหว อ่อนแรง ไม่สามารถประกอบกิจวัตรหลักในชีวิตประจำวัน อาจพิจารณาได้จากคนที่นอนตลอดเวลาหรือนั่งอยู่ในรถเข็นตลอดเวลา
- 4) ความพิการทางจิตใจ หรือพฤติกรรม หรือออทิสติก ได้แก่
- (1) กลุ่มที่มีอาการทางจิต
- กลุ่มอาการทางจิตรุนแรง โวยวาย ทำร้ายผู้อื่น ไม่สามารถควบคุมความประพฤติ ไม่สามารถประกอบกิจวัตรหลักในชีวิตประจำวัน หรือช่วยเหลือตนเองไม่ได้
  - กลุ่มอาการทางจิตที่มีลักษณะอยู่เฉยๆ ไม่พูดจา ไม่ยุ่งเกี่ยวกับใคร ไม่สามารถประกอบกิจวัตรหลักในชีวิตประจำวันได้ หรือช่วยเหลือตนเองไม่ได้
- (2) กลุ่มอาการทางพฤติกรรม
- เช่น ออทิสติก มีลักษณะอาการไม่อยู่นิ่ง มีพฤติกรรมแตกต่างจากบุคคลทั่วไป อย่างเห็นได้ชัดเจน
- 5) ความพิการทางสติปัญญาหรือการเรียนรู้ ได้แก่
- กลุ่มอาการทางสติปัญญาหรือการเรียนรู้ ในกรณีที่สภาพความพิการเห็นได้ว่า มีลักษณะปัญญาอ่อนระดับรุนแรง เช่น ไม่มีปฏิสัมพันธ์ ช่วยเหลือตนเองในชีวิตประจำวันได้น้อย มีพัฒนาการช้ามาก ยังต้องการ พี่เลี้ยงช่วยดูแล

## ภาคเคหะ

### ที่อยู่อาศัยของครัวเรือน

หมายถึง สถานที่ที่ครัวเรือนใช้เป็นที่อยู่อาศัย อาจเป็นส่วนหนึ่งของบ้าน หรือบ้านหลายหลังที่อยู่ในบริเวณเดียวกัน รวมทั้งพื้นที่สาธารณะที่มีครัวเรือนใช้เป็นที่อยู่อาศัยเป็นประจำ

### 8.13 ประเภทของที่อยู่อาศัย

หมายถึง ลักษณะของสถานที่ที่ครัวเรือนใช้เป็นที่อยู่อาศัยของบุคคลในครัวเรือนเดียวกัน ได้แก่

- 1) บ้านเดี่ยว
- 2) ทาวน์เฮ้าส์/บ้านแฝด/ทาวน์โฮม
- 3) ห้องชุด
- 4) ตึกแถว/ห้องแถว/เรือนแถว
- 5) ห้องภายในบ้าน
- 6) ที่อยู่อาศัยในสำนักงานหรืออาคาร
- 7) เรือ แพ รถ
- 8) ที่อยู่อาศัยส่วนบุคคลประเภทอื่น

#### 8.14 ลักษณะของที่อยู่อาศัย

หมายถึง ที่อยู่อาศัยซึ่งจำแนกได้ตามวัสดุที่ใช้ในการก่อสร้างที่อยู่อาศัยเป็นส่วนใหญ่ โดยแยกเป็น 5 ลักษณะ

- 1) ตึก
- 2) ไม้
- 3) ครึ่งตึกครึ่งไม้
- 4) ใช้วัสดุไม้อาคารในท้องถิ่น
- 5) ใช้วัสดุซึ่งใช้ประโยชน์อย่างอื่นมาแล้ว

#### 8.15 การครอบครองที่อยู่อาศัยของคนในครัวเรือน (ไม่รวมที่ดิน)

หมายถึง กรรมสิทธิ์ในที่อยู่อาศัยของครัวเรือน โดยการเป็นเจ้าของ เช่าซื้อ เช่า หรืออยู่โดยไม่เสียค่าเช่า เพราะเป็นส่วนหนึ่งของค่าจ้างแรงงานหรือเจ้าของให้อยู่เปล่า

#### 8.16 การถือกรรมสิทธิ์ที่ดิน

หมายถึง คนในครัวเรือนมีกรรมสิทธิ์ในการครอบครองที่ดิน ที่เป็นที่ตั้งของที่อยู่อาศัย โดยการเป็นเจ้าของ ที่ดิน เช่าซื้อที่ดิน เช่าที่ดิน ไม่เสียค่าเช่าที่ดิน หรืออื่นๆ

#### 8.17 การเป็นเจ้าของเครื่องใช้ในครัวเรือน

หมายถึง สมาชิกคนใดคนหนึ่งเป็นเจ้าของเครื่องใช้ต่างๆ และเครื่องใช้ดังกล่าวต้องสามารถใช้งานได้ (ไม่รวมเครื่องใช้ที่มีไว้ขายหรือมีคนเอามาซ่อม) ส่วนเครื่องใช้ต่างๆ ที่มีไว้ใช้ในการประกอบอาชีพ เช่น รถยนต์รับจ้าง ตู้เย็นในร้านขายเครื่องดื่ม ให้ถือว่าเป็นเจ้าของ

## บทที่ 2

### บทสรุป

#### ภาคประชากร

จังหวัดตราด เป็นจังหวัดหนึ่งใน 25 จังหวัดที่ตั้งอยู่ในภาคกลางของประเทศไทย มีเนื้อที่ทั้งหมดประมาณ 2,819 ตารางกิโลเมตร มีอาณาเขตติดต่อกับจังหวัดจันทบุรีทางด้านเหนือและด้านตะวันตก ประเทศกัมพูชาทางด้านตะวันออก และติดต่อกับอ่าวไทยทางด้านทิศใต้ จังหวัดนี้มีอุณหภูมิปานกลางไม่ร้อนจัดและไม่หนาวจัด

ในปี 2553 จังหวัดตราด แบ่งเขตการปกครองเป็น 7 อำเภอ 38 ตำบล และ 216 หมู่บ้าน

#### 1. ลักษณะทางประชากร

##### 1.1 จำนวนประชากรและการกระจายตัวของประชากร

ประชากรที่อาศัยในจังหวัดตราด ณ วันที่ 1 กันยายน 2553 มีจำนวน 247,876 คน เป็นชาย 126,436 คน และหญิง 121,440 คน คิดเป็นอัตราส่วนระหว่างเพศชายต่อหญิงเท่ากับ 104.1 หรือกล่าวได้ว่ามีประชากรเพศชาย 104 คน ต่อเพศหญิง 100 คน อัตราเพิ่มโดยเฉลี่ยของประชากรในช่วงปี 2543 – 2553 คิดเป็นร้อยละ 1.22 ต่อปี

เมื่อพิจารณาการกระจายตัวของประชากร พบว่า ประชากรส่วนใหญ่อาศัยอยู่นอกเขตเทศบาล คือ ร้อยละ 66.6 ของประชากรทั้งสิ้น และที่เหลืออาศัยอยู่ในเขตเทศบาล คือ ร้อยละ 33.4 เมื่อเปรียบเทียบระหว่างอำเภอ พบว่า อำเภอเมืองตราดมีประชากรอาศัยอยู่มากที่สุด คือ 101,241 คน หรือ ร้อยละ 40.8 และอำเภอเกาะกูด มีประชากรอาศัยอยู่น้อยที่สุด คือ 2,894 คน หรือ ร้อยละ 1.2 (แผนภูมิ 1)

ตาราง 1 จำนวนประชากร จำแนกตามเพศ และเขตการปกครอง

เขตการปกครอง	ประชากร			ร้อยละ
	รวม	ชาย	หญิง	
รวม	247,876	126,436	121,440	100.0
ในเขตเทศบาล	82,794	41,501	41,293	33.4
นอกเขตเทศบาล	165,082	84,935	80,147	66.6



## แผนภูมิ 1 จำนวนประชากร จำแนกตามอำเภอ พ.ศ. 2553

### อำเภอ

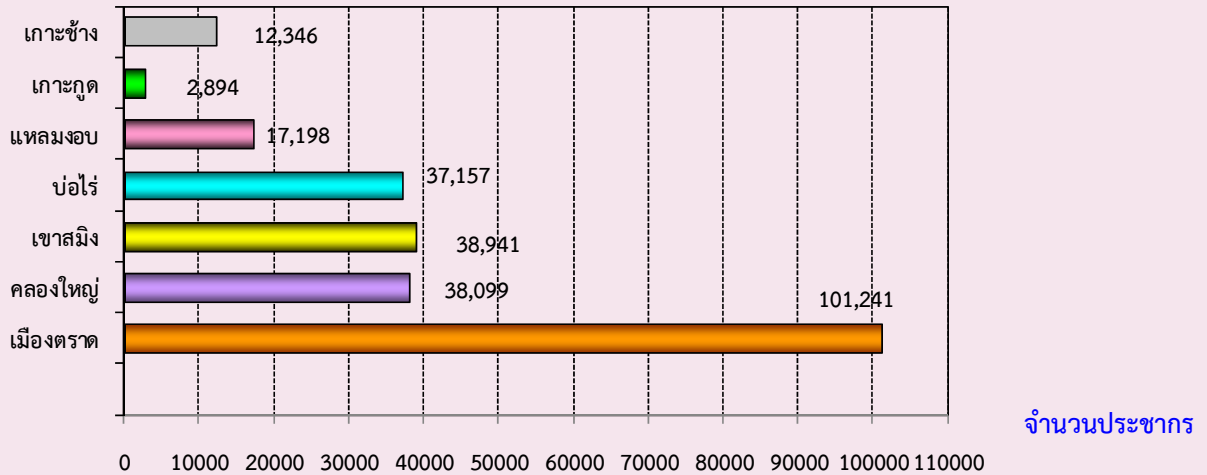

### 1.2 ความหนาแน่นของประชากร

จังหวัดตราด มีจำนวนประชากรโดยเฉลี่ยประมาณ 87.9 คน ต่อพื้นที่ 1 ตารางกิโลเมตร พื้นที่ที่มีความหนาแน่นของประชากรมากที่สุด คือ อำเภอคลองใหญ่ 758.9 คน ต่อพื้นที่ 1 ตารางกิโลเมตร และความหนาแน่นน้อยที่สุด คือ อำเภอเกาะกูด 17.8 คนต่อพื้นที่ 1 ตารางกิโลเมตร

### ตาราง 2 ความหนาแน่นของประชากรโดยเฉลี่ย จำแนกตามอำเภอ และเขตการปกครอง

อำเภอ	ความหนาแน่นของประชากร (คนต่อ 1 ตารางกิโลเมตร)
รวม	87.9
เมืองตราด	107.9
คลองใหญ่	758.9
เขาสมิง	57.3
บ่อไร่	54.6
แหลมงอบ	111.7
เกาะกูด	17.8
เกาะช้าง	79.8

### 1.3 จำนวนครัวเรือน ขนาดของครัวเรือนและเพศของหัวหน้าครัวเรือน

จำนวนครัวเรือนในจังหวัดตราดมีทั้งสิ้น 60,183 ครัวเรือน โดยเป็นครัวเรือนส่วนบุคคล จำนวน 59,821 ครัวเรือน และครัวเรือนกลุ่มบุคคล (เช่น ครัวเรือนสถาบัน ครัวเรือนคนงาน) จำนวน 362 ครัวเรือน และมีขนาดของครัวเรือนส่วนบุคคลโดยเฉลี่ยเท่ากับ 4.0 คน โดยในเขตเทศบาลมีขนาดครัวเรือนโดยเฉลี่ยใหญ่กว่านอกเขตเทศบาล คือ 4.2 คน และ 3.9 คน ตามลำดับ (ตารางสถิติ ตารางที่ 1)

เมื่อเปรียบเทียบขนาดของครัวเรือนส่วนบุคคล พบว่า อำเภอคลองใหญ่มีขนาดของครัวเรือนโดยเฉลี่ยใหญ่ที่สุด คือ 7.1 คน และเล็กที่สุดคืออำเภอเกาะกูด คือ 2.8 คน ต่อหนึ่งครัวเรือน

สำหรับหัวหน้าครัวเรือนของครัวเรือนส่วนบุคคลส่วนใหญ่เป็นชายมากกว่าหญิง คือ ร้อยละ 64.9 และร้อยละ 35.1 ตามลำดับ และในเขตเทศบาลมีสัดส่วนหัวหน้าครัวเรือนเป็นหญิงสูงกว่านอกเขตเทศบาล (ตาราง 3)

ตาราง 3 จำนวนและขนาดครัวเรือนส่วนบุคคล ร้อยละของหัวหน้าครัวเรือน จำแนกตามเขตการปกครอง

เขตการปกครอง	จำนวนครัวเรือนส่วนบุคคล	ขนาดครัวเรือนโดยเฉลี่ย	ร้อยละของหัวหน้าครัวเรือน		
			รวม	ชาย	หญิง
รวม	59,821	4.0	100.0	64.9	35.1
ในเขตเทศบาล	18,988	4.2	100.0	62.4	37.6
นอกเขตเทศบาล	40,833	3.9	100.0	66.1	33.9

### 1.4 โครงสร้างทางอายุและเพศของประชากร

เมื่อพิจารณาประชากรของจังหวัดตราดตามกลุ่มอายุ (ตาราง 4) พบว่า มีประชากรวัยเด็ก (อายุ 0 – 14 ปี) ร้อยละ 20.1 ประชากรวัยแรงงาน (อายุ 15 – 59 ปี) ร้อยละ 67.6 และประชากรวัยสูงอายุ (อายุ 60 ปีขึ้นไป) ร้อยละ 12.3 โดยนอกเขตเทศบาลมีสัดส่วนของประชากรวัยเด็กและวัยสูงอายุสูงกว่าในเขตเทศบาล แต่มีประชากรวัยแรงงานต่ำกว่าในเขตเทศบาล ถ้าเปรียบเทียบระหว่างเพศ พบว่า สัดส่วนของประชากรวัยเด็ก และประชากรวัยแรงงานจะเป็นชายสูงกว่าหญิง ในขณะที่ประชากรวัยสูงอายุจะเป็นหญิงมากกว่าชาย

อายุโดยเฉลี่ยของประชากร (อายุมัธยฐาน) ประมาณ 33.9 ปี ประชากรนอกเขตเทศบาลมีอายุโดยเฉลี่ยสูงกว่าในเขตเทศบาลเล็กน้อย คือ 34.2 ปี และ 33.2 ปี ตามลำดับ

เมื่อพิจารณาถึงอัตราส่วนการเป็นภาระ ซึ่งหมายถึงการที่ประชากรวัยแรงงานอายุ 15-59 ปีต้องรับภาระประชากรในวัยอื่น ๆ พบว่า อัตราส่วนการเป็นภาระรวมคิดเป็น 47.9 กล่าวคือ ประชากรที่อยู่ในวัยทำงาน 100 คน ต้องรับภาระเลี้ยงดูเด็ก และคนชราประมาณ 48 คน อัตราส่วนการเป็นภาระวัยเด็กเท่ากับ 29.7 อัตราส่วนการเป็นภาระวัยชราเท่ากับ 18.2 โดยนอกเขตเทศบาลมีอัตราส่วนการเป็นภาระวัยเด็กและวัยชราสูงกว่าในเขตเทศบาล

ตาราง 4 ลักษณะทางประชากร จำแนกตามเขตการปกครอง

ลักษณะทางประชากร	รวม	เขตการปกครอง	
		ในเขตเทศบาล	นอกเขตเทศบาล
<b>ประชากรตามหมวดอายุ (%)</b>			
วัยเด็ก 0 – 14 ปี			
รวม	20.1	18.8	20.8
ชาย	20.6	19.5	21.1
หญิง	19.6	18.0	20.4
วัยแรงงาน 15 – 59 ปี			
รวม	67.6	69.2	66.9
ชาย	67.9	69.4	67.2
หญิง	67.3	69.0	66.4
วัยสูงอายุ 60 ปีขึ้นไป			
รวม	12.3	12.1	12.4
ชาย	11.5	11.1	11.7
หญิง	13.1	13.0	13.1
<b>อายุมัธยฐาน</b>	<b>33.9</b>	<b>33.2</b>	<b>34.2</b>
<b>อัตราส่วนระหว่างเพศ (%)</b>			
รวม	104.1	100.5	106.0
วัยเด็ก 0 – 14 ปี	109.1	109.0	109.2
วัยแรงงาน 15 – 59 ปี	105.1	101.0	107.2
วัยสูงอายุ 60 ปีขึ้นไป	91.7	86.3	94.5
<b>อัตราส่วนการเป็นภาระ (%)</b>			
รวม	47.9	44.5	49.6
วัยเด็ก 0 – 14 ปี	29.7	27.1	31.1
วัยสูงอายุ 60 ปีขึ้นไป	18.2	17.4	18.5

### 1.5 ศาสนาและสัญชาติ

ประชากรส่วนใหญ่นับถือศาสนาพุทธ ร้อยละ 96.8 รองลงมานับถือศาสนาอิสลาม ร้อยละ 2.6 และศาสนาคริสต์ ร้อยละ 0.3

ประชากรในจังหวัดตราดส่วนใหญ่ หรือร้อยละ 83.8 เป็นผู้มีสัญชาติไทย ร้อยละ 13.5 เป็นคนสัญชาติกัมพูชา ร้อยละ 2.2 สัญชาติพม่า และที่เหลือเป็นผู้มีสัญชาติอื่น ๆ

ตาราง 5 ร้อยละของประชากร จำแนกศาสนา สัญชาติ และเขตการปกครอง

ศาสนาและสัญชาติ	รวม	เขตการปกครอง	
		ในเขตเทศบาล	นอกเขตเทศบาล
<b>ศาสนา</b>	<b>100.0</b>	<b>100.0</b>	<b>100.0</b>
พุทธ	96.8	96.4	97.0
อิสลาม	2.6	2.6	2.6
คริสต์	0.3	0.5	0.2
อื่นๆ	0.3	0.5	0.2
<b>สัญชาติ</b>	<b>100.0</b>	<b>100.0</b>	<b>100.0</b>
ไทย	83.8	74.1	88.6
กัมพูชา	13.5	23.0	8.8
พม่า	2.2	2.0	2.2
อื่นๆ	0.5	0.9	0.4

### 1.6 สถานภาพสมรส

แผนภูมิ 2 แสดงสถานภาพสมรสของประชากรอายุตั้งแต่ 13 ปีขึ้นไป พบว่า เกินกว่าร้อยละ 50 ของประชากรเป็นผู้ที่สมรส โดยสัดส่วนผู้สมรสของเพศชายและหญิงไม่แตกต่างกัน สัดส่วนของประชากรชาย ที่อยู่เป็นโสดจะสูงกว่าหญิง (ร้อยละ 32.3 และ 23.2 ตามลำดับ) แต่เพศหญิงจะมีสัดส่วนของการเป็นหม้าย หย่า และแยกกันอยู่สูงกว่าเพศชายกว่า 2 เท่า (ร้อยละ 16.7 และ 7.6 ตามลำดับ)

แผนภูมิ 2 ร้อยละของประชากรอายุ 13 ปีขึ้นไป จำแนกตามสถานภาพสมรส และเพศ

ร้อยละ

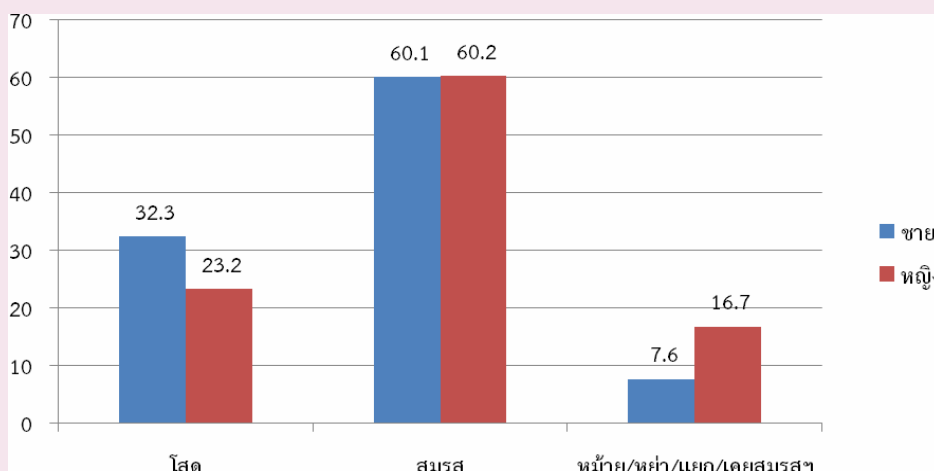

สถานภาพสมรส

## 1.7 การมีชื่อในทะเบียนบ้าน

จากการสอบถามเรื่องการมีชื่อในทะเบียนบ้านตามที่อยู่จริง พบว่า ประชากรที่อาศัยอยู่ในจังหวัดตราดและมีชื่ออยู่ในทะเบียนบ้านที่อาศัยอยู่ปัจจุบัน ร้อยละ 64.5 มีชื่ออยู่ในทะเบียนบ้านอื่นในจังหวัดตราด ร้อยละ 13.7 มีชื่อในทะเบียนบ้านในจังหวัดอื่น ร้อยละ 5.6 ส่วนที่เหลือเป็นผู้ที่มีชื่อในทะเบียนบ้านในประเทศอื่น ๆ หรือไม่มีในประเทศใดเลย ซึ่งส่วนมากจะเป็นคนต่างชาติ คนต่างด้าว ที่อาศัยอยู่ในประเทศไทย ร้อยละ 13.5 และร้อยละ 2.7 ตามลำดับ สัดส่วนประชากรในเขตเทศบาลที่มีชื่อในทะเบียนบ้านที่อาศัยอยู่ต่ำกว่าประชากรนอกเขตเทศบาล (ร้อยละ 52.8 และร้อยละ 70.3)

ตาราง 6 ร้อยละของประชากร จำแนกตามการมีชื่อในทะเบียนบ้าน เพศ และเขตการปกครอง

การมีชื่อในทะเบียนบ้าน	รวม	เพศ		เขตการปกครอง	
		ชาย	หญิง	ในเขตเทศบาล	นอกเขตเทศบาล
รวม	100.0	100.0	100.0	100.0	100.0
มีในบ้านที่อาศัยอยู่	64.5	62.8	66.2	52.8	70.3
มีอยู่ที่ยื่น					
ในจังหวัดนี้	13.7	14.0	13.5	14.8	13.2
ในจังหวัดอื่น	5.6	6.9	4.2	6.5	5.2
ประเทศอื่น	13.5	13.6	13.3	21.6	9.4
ไม่มีที่ใดเลย	2.7	2.7	2.8	4.2	2.0

## 1.8 ลักษณะความพิการ

จากข้อมูลเรื่องความพิการในครั้งนี้ หมายถึง ความพิการโดยประจักษ์ที่สามารถมองเห็นได้เด่นชัดตามความหมายของกระทรวงพัฒนาการสังคมและความมั่นคงของมนุษย์ โดยได้สอบถามประชากรทุกคนว่ามีลักษณะความพิการหรือไม่ พบว่า ประชากรในจังหวัดตราดทั้งสิ้น 247,876 คน ไม่มีลักษณะความพิการ ร้อยละ 99.1 และผู้ที่มีลักษณะความพิการ มีเพียงร้อยละ 0.9 (ตาราง 7)

ตาราง 7 ร้อยละของประชากร จำแนกตามลักษณะความพิการ เพศ และเขตการปกครอง

ลักษณะความพิการ	รวม	เพศ		เขตการปกครอง	
		ชาย	หญิง	ในเขตเทศบาล	นอกเขตเทศบาล
รวม	100.0	100.0	100.0	100.0	100.0
ไม่มีความพิการ	99.1	99.0	99.2	99.1	99.0
มีความพิการ	0.9	1.0	0.8	0.9	1.0

## 2. ลักษณะทางสังคมและเศรษฐกิจ

### 2.1 การศึกษา

ประชากรกลุ่มอายุ 6 – 24 ปี ซึ่งเป็นประชากรในวัยที่ควรกำลังศึกษาอยู่ในระดับใดระดับหนึ่ง (ตาราง 8) พบว่า มีผู้ที่ไม่ได้กำลังเรียนหนังสือประมาณ ร้อยละ 39.0 สัดส่วนของผู้ชายที่ไม่ได้กำลังเรียนหนังสือสูงกว่าผู้หญิงเล็กน้อย (ร้อยละ 39.6 และร้อยละ 38.4 ตามลำดับ) และประชากรในเขตเทศบาลที่ไม่ได้กำลังเรียนหนังสือมีสัดส่วนสูงกว่านอกเขตเทศบาล

สำหรับการศึกษาที่สำเร็จของประชากรอายุ 15 ปีขึ้นไป พบว่า ประชากรที่สำเร็จการศึกษาสูงกว่าระดับประถมศึกษา มีประมาณร้อยละ 32.0 ของประชากรอายุ 15 ปีขึ้นไปทั้งสิ้น ถ้าเปรียบเทียบระหว่างเพศ พบว่า ผู้ชายสำเร็จการศึกษาสูงกว่าระดับศึกษามากกว่าผู้หญิง (ร้อยละ 33.1 และร้อยละ 30.8 ตามลำดับ) ประชากรที่อยู่ในเขตเทศบาลสำเร็จการศึกษาสูงกว่าระดับศึกษามากกว่านอกเขตเทศบาล (ร้อยละ 34.2 และร้อยละ 30.9 ตามลำดับ) และประชากรอายุ 15 ปีขึ้นไปมีการศึกษาเฉลี่ย 6.3 ปี โดยเพศชายมีการศึกษาเฉลี่ย สูงกว่าเพศหญิง (6.4 ปี และ 6.2 ปี ตามลำดับ)

ตาราง 8 การศึกษาของประชากร จำแนกตามเพศ และเขตการปกครอง

การศึกษา	รวม	เพศ		เขตการปกครอง	
		ชาย	หญิง	ในเขตเทศบาล	นอกเขตเทศบาล
ประชากรอายุ 6-24 ปีที่ไม่ได้กำลังเรียน	39.0	39.6	38.4	44.7	36.2
ประชากรอายุ 15 ปีขึ้นไปที่สำเร็จการศึกษา สูงกว่าระดับประถมศึกษา	32.0	33.1	30.8	34.2	30.9
ปีการศึกษาเฉลี่ยของประชากรอายุ 15 ปีขึ้นไป	6.3	6.4	6.2	6.4	6.3

### 2.2 การอ่านออกและเขียนได้

เมื่อพิจารณาอัตราการอ่านออกและเขียนได้ของประชากรอายุ 15 ปีขึ้นไป ซึ่งได้สอบถามถึงความสามารถในการอ่านออกและเขียนได้ทั้งภาษาไทยและภาษาอื่น พบว่า เกินกว่าร้อยละ 80 ของประชากรในจังหวัดตราด สามารถอ่านออกและเขียนได้ในภาษาไทย โดยเพศชายมีอัตราการอ่านออกและเขียนได้สูงกว่าเพศหญิง (ร้อยละ 87.7 และร้อยละ 86.8 ตามลำดับ) ประชากรนอกเขตเทศบาลมีอัตราการอ่านออกและเขียนได้สูงกว่าประชากรในเขตเทศบาล (ตาราง 9)

สำหรับความสามารถในการอ่านออกและเขียนได้ในภาษาอื่นนอกจากภาษาไทยนั้น พบว่า ส่วนใหญ่เป็นภาษาเขมร ภาษาอังกฤษ และภาษาพม่า ซึ่งประชากรในเขตเทศบาลจะมีอัตราการอ่านออกและเขียนได้ ในภาษาอื่นสูงกว่าประชากรนอกเขตเทศบาล คือ ร้อยละ 27.9 และร้อยละ 10.4 ตามลำดับ เนื่องจากประชากรต่างชาติที่อยู่ในเขตเทศบาลมีสัดส่วนที่สูงกว่านอกเขตเทศบาล

ตาราง 9 ร้อยละของประชากรอายุ 15 ปีขึ้นไป จำแนกตามการอ่านออกและเขียนได้ เพศ และเขตการปกครอง

การอ่านออกและเขียนได้	รวม	เพศ		เขตการปกครอง	
		ชาย	หญิง	ในเขตเทศบาล	นอกเขตเทศบาล
ภาษาไทย	100.0	100.0	100.0	100.0	100.0
อ่านออกเขียนได้	87.3	87.7	86.8	82.1	89.9
อ่านไม่ออกเขียนไม่ได้	12.7	12.3	13.2	17.9	10.1
ภาษาอื่น ๆ	100.0	100.0	100.0	100.0	100.0
อ่านออกเขียนได้	16.3	16.6	16.1	27.9	10.4
อ่านไม่ออกเขียนไม่ได้	83.7	83.4	83.9	72.1	89.6

## 2.3 การทำงานในรอบปี

### 2.3.1 อุตสาหกรรม

ประชากรอายุ 15 ปีขึ้นไป ที่มีงานทำในรอบปีที่แล้ว (1 กันยายน 2552 ถึง 31 สิงหาคม 2553) มีจำนวน 146,633 คน คิดเป็นร้อยละ 74.8 ของประชากรทั้งสิ้น เป็นชาย 81,531 คน (ร้อยละ 55.6) และหญิง 65,102 คน (ร้อยละ 44.4) ส่วนประชากรที่มีอายุ 15 ปีขึ้นไปที่ไม่มีการทำงานหรือไม่ได้ทำงาน มีร้อยละ 25.2 เมื่อพิจารณาอุตสาหกรรมหรือประเภทกิจการของผู้ที่มีงานทำ พบว่า มีผู้ทำงานในภาคเกษตรกรรม ร้อยละ 48.0 และนอกภาคเกษตรกรรม ร้อยละ 52.0 โดยส่วนใหญ่ทำงานในสาขาการขายส่ง ขายปลีก การซ่อมแซม ยานยนต์ รถจักรยานยนต์ ของใช้ส่วนบุคคลและของใช้ในครัวเรือน ร้อยละ 15.3

สำหรับผู้มีงานทำในเขตเทศบาลส่วนใหญ่ทำงานนอกภาคเกษตรกรรม (ร้อยละ 73.5) โดยทำงานในสาขาการขายส่ง การขายปลีกมากที่สุด (ร้อยละ 23.1) ส่วนผู้มีงานทำนอกเขตเทศบาล ส่วนใหญ่ทำงานในภาคเกษตรกรรม (ร้อยละ 58.8) (ตาราง 10)



ตาราง 10 จำนวนและร้อยละของประชากรอายุ 15 ปีขึ้นไป จำแนกตามการมีงานทำ อุตสาหกรรม เพศ และเขตการปกครอง

อุตสาหกรรม	รวม	เพศ		เขตการปกครอง	
		ชาย	หญิง	ในเขตเทศบาล	นอกเขตเทศบาล
ยอดรวม <sup>1/</sup>	195,929	99,491	96,437	66,540	129,389
<b>ผู้มีงานทำ</b>	<b>146,633</b>	<b>81,531</b>	<b>65,102</b>	<b>48,740</b>	<b>97,893</b>
<b>อุตสาหกรรม</b>					
<b>ภาคเกษตรกรรม</b>					
1.เกษตรกรรม การป่าไม้ และการประมง	48.0	51.3	44.0	26.5	58.8
<b>นอกภาคเกษตรกรรม</b>					
1. การขายส่ง และการขายปลีก	15.3	11.9	19.4	23.1	11.4
2. ที่พักแรมและบริการด้านอาหาร	8.0	5.5	11.0	14.7	4.6
3. กิจกรรมบริการด้านอื่นๆ	7.2	6.6	7.9	6.0	7.8
4. การบริหารราชการ และการป้องกันประเทศ	5.9	8.3	2.9	6.7	5.5
5. การก่อสร้าง	4.9	7.2	1.9	7.3	3.7
<b>ผู้ไม่มีงานทำ</b>	<b>49,296</b>	<b>17,960</b>	<b>31,335</b>	<b>17,800</b>	<b>31,496</b>

1/ ไม่รวมผู้ที่ไม่ทราบว่าเป็นหรือไม่ทำงานหรือไม่

### 2.3.2 สถานภาพการทำงาน

ผู้มีงานทำในรอบปีส่วนใหญ่ทำงานในฐานะลูกจ้าง (ลูกจ้างรัฐบาล ลูกจ้างรัฐวิสาหกิจ และลูกจ้างเอกชน) ร้อยละ 54.3 รองลงมา คือ ทำงานส่วนตัวโดยไม่มีลูกจ้าง ร้อยละ 27.8 เมื่อเปรียบเทียบระหว่างเพศพบว่า สัดส่วนผู้หญิงทำงานในฐานะช่วยธุรกิจส่วนตัวโดยไม่มีลูกจ้าง สูงกว่าผู้ชาย (ร้อยละ 23.4 และร้อยละ 10.3) ขณะที่ผู้ชายที่ประกอบธุรกิจส่วนตัวมีสัดส่วนมากกว่าผู้หญิง (ร้อยละ 30.6 และ ร้อยละ 24.2)

สำหรับสถานภาพการทำงานของผู้มีงานทำในเขตเทศบาลและนอกเขตเทศบาลนั้นไม่แตกต่างกัน โดยนอกเขตเทศบาลมีสัดส่วนการประกอบธุรกิจส่วนตัวโดยไม่มีลูกจ้าง และช่วยธุรกิจส่วนตัวสูงกว่าในเขตเทศบาล แต่สัดส่วนการเป็นนายจ้างของในเขตเทศบาลสูงกว่านอกเขตเทศบาล (ร้อยละ 2.6 และร้อยละ 1.4)

ตาราง 11 ร้อยละของผู้มีงานทำ จำแนกตามสถานภาพการทำงาน เพศ และเขตการปกครอง

สถานภาพการทำงาน	รวม	เพศ		เขตการปกครอง	
		ชาย	หญิง	ในเขตเทศบาล	นอกเขตเทศบาล
<b>รวม</b>	<b>100.0</b>	<b>100.0</b>	<b>100.0</b>	<b>100.0</b>	<b>100.0</b>
นายจ้าง	1.8	2.2	1.3	2.6	1.4
ประกอบธุรกิจส่วนตัวโดยไม่มีลูกจ้าง	27.8	30.6	24.2	24.6	29.3
ช่วยธุรกิจส่วนตัวโดยไม่มีลูกจ้าง	16.1	10.3	23.4	12.2	18.1
ลูกจ้างรัฐบาล	9.2	10.2	7.9	11.2	8.1
ลูกจ้างรัฐวิสาหกิจ	0.3	0.4	0.3	0.5	0.3
ลูกจ้างเอกชน	44.8	46.3	42.9	48.8	42.8

### 3. ภาวะเจริญพันธุ์

#### 3.1 บุตรเกิดรอดและจำนวนบุตรที่มีชีวิตอยู่

จากการสอบถามผู้หญิงที่มีอายุ 13 ปีขึ้นไปทุกคน ในเรื่องของการมีบุตร พบว่า ผู้หญิง 1 คน มีบุตรที่ตนเองเป็นผู้ให้กำเนิดและมีชีวิตอยู่ขณะคลอดหรือบุตรเกิดรอดโดยเฉลี่ย มีประมาณ 1.56 คน โดยหญิงที่อยู่ในเขตเทศบาลมีจำนวนบุตรเกิดรอดโดยเฉลี่ยต่ำกว่าหญิงที่อยู่นอกเขตเทศบาลเล็กน้อย คือ 1.41 คน และ 1.64 คน ตามลำดับ แต่เมื่อพิจารณาเฉพาะหญิงเคยสมรสที่อยู่ในวัยเจริญพันธุ์อายุ 15-49 ปี พบว่า มีบุตรเกิดรอดโดยเฉลี่ย 1.52 คน ซึ่งต่ำกว่าเมื่อ 10 ปีที่แล้ว (1.74 คน) ซึ่งสอดคล้องกับอายุเฉลี่ยที่สมรสครั้งแรกสูงขึ้นทั้งชายและหญิง

เมื่อพิจารณาอายุเฉลี่ยเมื่อสมรสครั้งแรก (SMAM) พบว่า ผู้หญิงแต่งงานเร็วกว่าผู้ชาย โดยผู้หญิงแต่งงานครั้งแรกเมื่ออายุเฉลี่ยประมาณ 22.9 ปี ส่วนผู้ชายแต่งงานครั้งแรกเมื่ออายุเฉลี่ยประมาณ 27.3 ปี และประชากรทั้งชายและหญิงที่อยู่ในเขตเทศบาลจะแต่งงานช้ากว่าผู้ที่อยู่นอกเขตเทศบาล (ตาราง 12)

ตาราง 12 ภาวะเจริญพันธุ์ และอายุเฉลี่ยเมื่อแรกสมรส จำแนกตามเขตการปกครอง

ภาวะเจริญพันธุ์	รวม	เขตการปกครอง	
		ในเขตเทศบาล	นอกเขตเทศบาล
<b>จำนวนบุตรเกิดรอดเฉลี่ย<sup>1/</sup> (คน)</b>			
ต่อสตรีอายุ 13 ปีขึ้นไป	1.56	1.41	1.64
ต่อสตรีอายุ 15-49 ปี	1.05	0.94	1.10
ต่อสตรีเคยสมรสอายุ 15-49 ปี	1.52	1.43	1.56
<b>จำนวนบุตรที่มีชีวิตอยู่เฉลี่ย<sup>1/</sup> (คน)</b>			
ต่อสตรีอายุ 13 ปีขึ้นไป	1.49	1.36	1.56
ต่อสตรีอายุ 15-49 ปี	1.04	0.94	1.09
ต่อสตรีเคยสมรสอายุ 15-49 ปี	1.50	1.42	1.54
<b>อายุเฉลี่ยเมื่อแรกสมรส (ปี)</b>			
รวม	25.2	26.0	24.8
ชาย	27.3	28.2	26.9
หญิง	22.9	23.8	22.5

1/ ไม่รวมผู้ที่ไม่ทราบว่ามีบุตรหรือไม่

## 4. การย้ายถิ่น

### 4.1 สถานที่เกิดและระยะเวลาการอยู่อาศัยในสถานที่อยู่ปัจจุบัน

จากการทำสำมะโนประชากรและเคหะ พ.ศ. 2553 พบว่า ประชากรที่เกิดในจังหวัดตราดและปัจจุบันอาศัยอยู่ในจังหวัดที่เกิด มีร้อยละ 66.6 ซึ่งส่วนใหญ่เป็นเพศหญิงมากกว่าเพศชาย (ร้อยละ 67.8 และร้อยละ 65.5 ตามลำดับ) ส่วนประชากรที่เกิดในจังหวัดอื่น หรือประชากรที่ไม่ได้อาศัยอยู่ในจังหวัดที่เกิด มีร้อยละ 32.7 ซึ่งส่วนใหญ่จะอาศัยอยู่ในเขตเทศบาลมากกว่านอกเขตเทศบาล (ร้อยละ 42.2 และร้อยละ 28.0 ตามลำดับ)

สำหรับประชากรในจังหวัดตราดที่มีการย้ายถิ่นในช่วง พ.ศ. 2548-2553 มีประมาณ 35,200 คนคิดเป็นร้อยละ 14.2 ของประชากรทั้งจังหวัด (ไม่รวมผู้ที่ไม่ทราบระยะเวลาการอยู่อาศัยในปัจจุบัน) โดยในเขตเทศบาลมีสัดส่วนผู้ย้ายถิ่นสูงกว่านอกเขตเทศบาล (ร้อยละ 18.4 และร้อยละ 12.1) และเพศชายมีสัดส่วนการย้ายถิ่นสูงกว่าเพศหญิง (ร้อยละ 15.7 และร้อยละ 12.7)

ตาราง 13 ร้อยละการย้ายถิ่นของประชากร จำแนกตามเหตุผลของการย้ายถิ่น เพศ และเขตการปกครอง

การย้ายถิ่น และเหตุผลของการย้ายถิ่น	รวม	เพศ		เขตการปกครอง	
		ชาย	หญิง	ในเขตเทศบาล	นอกเขตเทศบาล
<b>การย้ายถิ่นของประชากร</b>					
ผู้ที่อาศัยอยู่ในจังหวัดที่เกิด	66.6	65.5	67.8	57.4	71.3
ผู้ที่ไม่ได้อาศัยอยู่ในจังหวัดที่เกิด	32.7	33.9	31.5	42.2	28.0
ผู้ที่ย้ายถิ่นในช่วง 5 ปี (พ.ศ. 2548-2553)	14.2	15.7	12.7	18.4	12.1
<b>เหตุผลของการย้ายถิ่น</b>					
หางานทำ	36.3	37.0	35.3	44.3	30.2
หน้าที่การงาน	13.9	17.6	9.2	14.2	13.7
เพื่อการศึกษา	2.5	2.4	2.7	2.3	2.7
ติดตามบุคคลในครัวเรือน	21.7	15.8	29.4	21.6	21.8
กลับภูมิลำเนา	1.1	1.0	1.3	0.9	1.2
ย้ายที่อยู่อาศัย	17.2	14.6	20.6	14.0	19.7
ย้ายเข้าครัวเรือนสถาบัน	7.0	11.4	1.2	2.5	10.3
อื่นๆ	0.3	0.2	0.3	0.2	0.3

### 4.2 เหตุผลของการย้ายถิ่น

สำหรับเหตุผลการย้ายถิ่นของประชากรที่มีการย้ายถิ่นในช่วง พ.ศ. 2548-2553 พบว่า ส่วนใหญ่ย้ายเพื่อหางานทำ ร้อยละ 36.3 รองลงมา คือ ย้ายเพื่อติดตามบุคคลในครัวเรือน และ ย้ายที่อยู่อาศัย (ร้อยละ 21.7 และร้อยละ 17.2) โดยเพศชายมีเหตุผลของย้ายถิ่นเพื่อหางานทำสูงกว่าเพศหญิง ในขณะที่เพศหญิงมีเหตุผลในการย้ายเพื่อติดตามบุคคลในครัวเรือนสูงกว่าเพศชาย สำหรับประชากรในเขตเทศบาลย้ายถิ่นเพื่อหางานทำมีสัดส่วนสูงกว่านอกเขตเทศบาล (ร้อยละ 44.3 และร้อยละ 30.2) และสัดส่วนประชากรนอกเขตเทศบาลย้ายถิ่นเพื่อเข้าครัวเรือนสถาบันสูงกว่าประชากรในเขตเทศบาล (ร้อยละ 10.3 และร้อยละ 2.5)

## ภาคเคหะ

### 1. ประเภทและลักษณะของที่อยู่อาศัย

เมื่อศึกษาถึงประเภทที่อยู่อาศัยของครัวเรือนส่วนบุคคลในจังหวัดตราด ในปี 2553 พบว่า ครัวเรือนส่วนใหญ่ ร้อยละ 80.2 มีที่อยู่อาศัยเป็น บ้านเดี่ยว รองลงมา เป็น ตึกแถว ห้องแถว หรือเรือนแถว ร้อยละ 16.0 และทาวน์เฮาส์ บ้านแฝด ร้อยละ 2.5 เมื่อพิจารณาประเภทของที่อยู่อาศัยตามเขตการปกครอง จะมีลักษณะเหมือนกันคือส่วนใหญ่เป็นบ้านเดี่ยว ยกเว้นที่อยู่อาศัยประเภทตึกแถว ห้องแถว เรือนแถว และแฟลต อพาร์ทเมนท์ ที่จะอยู่ในเขตเทศบาลมากกว่านอกเขตเทศบาล

สำหรับลักษณะของที่อยู่อาศัยหรือวัสดุที่ใช้ในการก่อสร้างที่อยู่อาศัยของครัวเรือน พบว่า ส่วนใหญ่ปลูกสร้างด้วยวัสดุที่ถาวร คือ เป็นตึก ไม้ และครึ่งตึกครึ่งไม้ (ร้อยละ 99.1) โดยที่ครัวเรือนในเขตเทศบาลมีสัดส่วนของที่อยู่อาศัยที่สร้างด้วยวัสดุที่ถาวร สูงกว่านอกเขตเทศบาลเพียงเล็กน้อย คือ ร้อยละ 99.3 และ ร้อยละ 99.1 ตามลำดับ (ตาราง 14)

ตาราง 14 จำนวนและร้อยละของครัวเรือนส่วนบุคคล จำแนกตามประเภทและลักษณะของที่อยู่อาศัย และเขตการปกครอง

ประเภทที่อยู่อาศัย และลักษณะของที่อยู่อาศัย	รวม		เขตการปกครอง	
	จำนวน	ร้อยละ	ในเขตเทศบาล	นอกเขตเทศบาล
<b>ประเภทที่อยู่อาศัย<sup>1/</sup></b>	<b>59,821</b>	<b>100.0</b>	<b>100.0</b>	<b>100.0</b>
บ้านเดี่ยว	47,594	80.2	63.5	87.9
ทาวน์เฮาส์ บ้านแฝด ทาวน์โฮม	1,463	2.5	3.3	2.1
คอนโดมิเนียม แมนชั่น	58	0.1	0.2	0.1
แฟลต อพาร์ทเมนท์ หอพัก	566	1.0	1.8	0.6
ตึกแถว ห้องแถว เรือนแถว	9,493	16.0	30.8	9.1
อื่น ๆ <sup>2/</sup>	202	0.2	0.4	0.2
<b>ลักษณะของที่อยู่อาศัย<sup>1/</sup></b>	<b>59,174</b>	<b>100.0</b>	<b>100.0</b>	<b>100.0</b>
ตึก	29,941	50.8	54.8	49.0
ไม้	18,621	31.6	27.6	33.4
ครึ่งตึกครึ่งไม้	9,845	16.7	16.9	16.6
วัสดุไม่ถาวร/วัสดุใช้แล้ว	275	0.5	0.5	0.5
อื่น ๆ <sup>2/</sup>	255	0.4	0.3	0.5

1/ ไม่รวมไม้ทรงปรบประเภทที่อยู่อาศัยและลักษณะของที่อยู่อาศัย

2/ รวมครัวเรือนที่อาศัยอยู่ในห้องภายในบ้าน ห้องภายในสำนักงาน เรือ แพ และรถ

## 2. การครอบครองที่อยู่อาศัยและที่ดินที่เป็นที่ตั้งของที่อยู่อาศัย

เมื่อพิจารณาถึงการครอบครองหรือการมีกรรมสิทธิ์ในที่อยู่อาศัยของประชากรในจังหวัดตราดพบว่า มีครัวเรือนประมาณร้อยละ 75.5 เป็นเจ้าของในที่อยู่อาศัย โดยสัดส่วนการเป็นเจ้าของที่อยู่อาศัยของครัวเรือนนอกเขตเทศบาลจะสูงกว่าในเขตเทศบาล (ร้อยละ 80.5 และร้อยละ 64.6 ตามลำดับ) ส่วนครัวเรือนที่เช่าที่อยู่อาศัย มีร้อยละ 14.4 โดยสัดส่วนครัวเรือนในเขตเทศบาลเช่าที่อยู่อาศัยสูงกว่านอกเขตเทศบาล (ร้อยละ 25.4 และร้อยละ 9.3 ตามลำดับ)

หากพิจารณาถึงการครอบครองที่ดินที่เป็นที่ตั้งของที่อยู่อาศัย (เฉพาะครัวเรือนที่เป็นเจ้าของหรือเช่าซื้อที่อยู่อาศัย) พบว่า เกินกว่าร้อยละ 90 ของครัวเรือนส่วนบุคคลในจังหวัดตราดเป็นเจ้าของที่ดินที่เป็นที่ตั้งของที่อยู่อาศัยในปัจจุบัน โดยสัดส่วนของการครอบครองที่ดินดังกล่าวของครัวเรือนนอกเขตเทศบาลจะสูงกว่าในเขตเทศบาล (ตาราง 15)

ตาราง 15 จำนวนและร้อยละของครัวเรือนส่วนบุคคล จำแนกตามการครอบครองที่อยู่อาศัยและที่ดิน และเขตการปกครอง

การครอบครองที่อยู่อาศัย และการครอบครองที่ดิน	รวม		เขตการปกครอง	
	จำนวน	ร้อยละ	ในเขตเทศบาล	นอกเขตเทศบาล
การครอบครองที่อยู่อาศัย <sup>1/</sup>	59,384	100.0	100.0	100.0
เจ้าของ	44,809	75.5	64.6	80.5
เช่าซื้อ	203	0.3	0.4	0.3
เช่า	8,572	14.4	25.4	9.3
ไม่เสียค่าเช่า/ให้อยู่เปล่า	5,659	9.6	9.4	9.6
อื่น ๆ	141	0.2	0.2	0.3
การครอบครองที่ดิน <sup>1/</sup>	44,479	100.0	100.0	100.0
เจ้าของ	40,349	90.7	88.2	91.7
เช่าซื้อ	566	1.3	2.0	1.0
เช่า	1,074	2.4	6.4	0.9
ไม่เสียค่าเช่า	2,370	5.3	2.9	6.2
อื่น ๆ	120	0.3	0.5	0.2

1/ ไม่รวมไม่ทราบ

### 3. แหล่งที่มาของน้ำดื่ม น้ำใช้

สำหรับแหล่งที่มาของน้ำดื่มในจังหวัดตราด พบว่า ครึ่งเรือนส่วนใหญ่จะดื่มน้ำที่มาจาก การบรรจุขวด หรือตู้ น้ำหยอดเหรียญ ร้อยละ 44.9 รองลงมาคือ น้ำฝน ร้อยละ 19.1 และน้ำประปาผ่านการบำบัด โดยการดื่มหรือกรอง ร้อยละ 14.5 เมื่อพิจารณาจากเขตการปกครอง พบว่า ครึ่งเรือนที่อยู่ในเขตเทศบาลมีสัดส่วนของการดื่มน้ำดื่มบรรจุขวดและน้ำประปาที่นำมาผ่านการบำบัดโดยการดื่มหรือกรอง สูงกว่านอกเขตเทศบาล แต่สัดส่วนการดื่มน้ำฝนของครึ่งเรือนนอกเขตเทศบาลสูงกว่าในเขตเทศบาลกว่าสองเท่า

สำหรับน้ำใช้นั้น ครึ่งเรือนส่วนใหญ่ใช้น้ำประปา ร้อยละ 70.8 รองลงมาใช้น้ำบ่อ ร้อยละ 18.9 และสัดส่วนการใช้น้ำประปาของครึ่งเรือนในเขตเทศบาลสูงกว่านอกเขตเทศบาล (ร้อยละ 79.8 และร้อยละ 66.6)

ตาราง 16 ร้อยละของครึ่งเรือนส่วนบุคคล จำแนกตามแหล่งที่มาของน้ำดื่ม น้ำใช้ และเขตการปกครอง

แหล่งที่มาของน้ำดื่มและน้ำใช้	รวม	เขตการปกครอง	
		ในเขตเทศบาล	นอกเขตเทศบาล
<b>น้ำดื่ม</b>	<b>100.0</b>	<b>100.0</b>	<b>100.0</b>
น้ำประปา	11.4	11.7	11.3
น้ำประปา (ดื่ม/กรอง)	14.5	18.6	12.7
น้ำบาดาล	0.5	0.4	0.5
น้ำบ่อ	8.9	4.6	10.9
น้ำจากแม่น้ำ ลำคลองฯ	0.6	0.6	0.6
น้ำฝน	19.1	10.2	23.2
น้ำดื่มบรรจุขวด ตู้ น้ำดื่มหยอดเหรียญ	44.9	54.0	40.7
อื่น ๆ	0.1	a	0.1
<b>น้ำใช้</b>	<b>100.0</b>	<b>100.0</b>	<b>100.0</b>
น้ำประปา	70.8	79.8	66.6
น้ำประปา (ดื่ม/กรอง)	0.5	0.3	0.5
น้ำบาดาล	2.3	2.4	2.3
น้ำบ่อ	18.9	12.0	22.2
น้ำจากแม่น้ำ ลำคลองฯ	4.4	4.2	4.5
น้ำฝน	2.9	1.2	3.7
อื่น ๆ	0.2	a	0.3

a น้อยกว่าร้อยละ 0.1

### 4. ประเภทของการใช้ส้วม

จากตาราง 17 แสดงให้เห็นถึงประเภทของส้วมที่ใช้ในจังหวัดตราด รวมถึงสุขอนามัยและความสะดวกสบายในการใช้ส้วมของประชากร พบว่า ครึ่งเรือนที่อยู่ในเขตเทศบาลจะใช้ส้วมแบบนั่งห้อยเท้าสูงกว่าครึ่งเรือนที่อยู่นอกเขตเทศบาล (ร้อยละ 26.3 และร้อยละ 15.5) แต่ครึ่งเรือนที่อยู่นอกเขตเทศบาลจะใช้ส้วมแบบนั่งยองสูงกว่าในเขตเทศบาล (ร้อยละ 80.7 และร้อยละ 69.1 )

ตาราง 17 ร้อยละของครัวเรือนส่วนบุคคล จำแนกตามประเภทของการใช้ส้วม และเขตการปกครอง

ประเภทของการใช้ส้วม	รวม	เขตการปกครอง	
		ในเขตเทศบาล	นอกเขตเทศบาล
รวม	100.0	100.0	100.0
ส้วมแบบนั่งห้อยเท้า	18.9	26.3	15.5
ส้วมแบบนั่งยอง	77.0	69.1	80.7
ส้วมแบบนั่งห้อยเท้าและส้วมแบบนั่งยอง	4.0	4.5	3.7
อื่น ๆ <sup>1/</sup>	0.1	a	0.1

1/ รวมส้วมหลุม ถัง ถ้ำยลงแม่น้ำ ลำคลอง และไม่มีส้วม

a น้อยกว่าร้อยละ 0.1

5. การใช้เชื้อเพลิงในการประกอบอาหาร

สำหรับการใช้เชื้อเพลิงในการประกอบอาหารของครัวเรือนในจังหวัดตราด พบว่า ส่วนใหญ่ร้อยละ 92.6 ใช้ก๊าซเป็นเชื้อเพลิงในการประกอบอาหาร ซึ่งครัวเรือนในเขตเทศบาลและนอกเขตเทศบาลก็มีลักษณะเช่นเดียวกับภาพรวมของทั้งจังหวัด และสัดส่วนครัวเรือนในเขตเทศบาลใช้ไฟฟ้าในการประกอบอาหารสูงกว่านอกเขตเทศบาล ในขณะที่ครัวเรือนนอกเขตเทศบาลใช้ถ่าน ฟืน เศษไม้ สูงกว่าในเขตเทศบาล

ตาราง 18 ร้อยละของครัวเรือนส่วนบุคคล จำแนกตามประเภทเชื้อเพลิงที่ใช้ในการประกอบอาหาร และเขตการปกครอง

ประเภทเชื้อเพลิงที่ใช้ในการประกอบอาหาร <sup>1/</sup>	รวม	เขตการปกครอง	
		ในเขตเทศบาล	นอกเขตเทศบาล
รวม	100.0	100.0	100.0
ก๊าซ	92.6	91.8	92.9
ถ่าน ฟืน เศษไม้	3.3	1.7	4.1
ไฟฟ้า	1.9	2.1	1.8
น้ำมันก๊าด และอื่นๆ	a	a	a
ไม่มีการหุงต้ม	2.2	4.4	1.2

1/ ไม่รวมไม่ทราบ

a น้อยกว่าร้อยละ 0.1

6. การเป็นเจ้าของเครื่องใช้ในครัวเรือน

การเป็นเจ้าของเครื่องใช้ต่าง ๆ ในครัวเรือน หมายถึง การเป็นเจ้าของ โทรทัศน์ เครื่องเล่นวีซีดี/ ดีวีดี โทรศัพท์มือถือ คอมพิวเตอร์ ตู้เย็น/ตู้แช่ ไมโครเวฟ/เตาอบ เครื่องซักผ้า เครื่องปรับอากาศ รถยนต์ รถจักรยานยนต์ และรถที่ใช้ในการเกษตร พบว่า เครื่องใช้ดังกล่าวจะมีในครัวเรือนที่อยู่ในเขตเทศบาลมากกว่านอกเขตเทศบาล (ยกเว้นรถที่ใช้ในการเกษตร) ในขณะที่ครัวเรือนที่อยู่นอกเขตเทศบาลเป็นเจ้าของเครื่องใช้ประเภทรถจักรยานยนต์และรถแทรกเตอร์ 4 ล้อ ที่ใช้ในการเกษตรมากกว่าในเขตเทศบาล



นอกจากนี้ยังสอบถามถึงการมีอุปกรณ์และการใช้เทคโนโลยี คือ เคเบิลทีวี จานดาวเทียม และ การใช้อินเทอร์เน็ตในครัวเรือน พบว่า ส่วนใหญ่ครัวเรือนในเขตเทศบาลมีการใช้เคเบิลทีวี และอินเทอร์เน็ต สูงกว่า นอกเขตเทศบาล ในขณะที่ครัวเรือนนอกเขตเทศบาลมีการใช้จานดาวเทียมสูงกว่าในเขตเทศบาล (ตาราง 19)

**ตาราง 19 จำนวนและร้อยละของครัวเรือนส่วนบุคคล จำแนกตามการเป็นเจ้าของเครื่องใช้ในครัวเรือน การมีอุปกรณ์เทคโนโลยีในครัวเรือน และเขตการปกครอง**

การเป็นเจ้าของเครื่องใช้ และการมีอุปกรณ์เทคโนโลยีในครัวเรือน	จำนวนครัวเรือน ที่เป็นเจ้าของ/มีใช้	ร้อยละ	เขตการปกครอง	
			ในเขตเทศบาล	นอกเขตเทศบาล
<b>การเป็นเจ้าของเครื่องใช้ในครัวเรือน</b>	<b>59,821</b>	<b>100.0</b>	<b>100.0</b>	<b>100.0</b>
โทรทัศน์	57,255	95.7	96.3	95.4
เครื่องเล่นวีซีดี/ดีวีดี	41,773	69.8	70.1	69.7
โทรศัพท์มือถือ	54,757	91.5	91.4	91.6
คอมพิวเตอร์	13,470	22.5	28.5	19.7
ตู้เย็น ตู้แช่	51,195	85.6	85.6	85.6
ไมโครเวฟ เตายอบ	9,521	15.9	21.4	13.4
เครื่องซักผ้า	43,233	72.3	71.8	72.5
เครื่องปรับอากาศ	8,195	13.7	21.5	10.1
รถส่วนบุคคล รถปิกอัพ รถตู้	23,271	38.9	39.5	38.6
รถจักรยานยนต์	50,749	84.8	81.9	86.2
รถแทรกเตอร์ 4 ล้อ	776	1.3	1.1	1.4
รถไถ 2 ล้อ (รถไถเดินตาม)	1,769	3.0	3.3	2.8
<b>การมีอุปกรณ์เทคโนโลยีในครัวเรือน</b>	<b>59,821</b>	<b>100.0</b>	<b>100.0</b>	<b>100.0</b>
เคเบิลทีวี	8,005	13.4	25.1	7.9
จานดาวเทียม	17,635	29.5	27.9	30.2
อินเทอร์เน็ต	4,699	7.9	13.1	5.4

# ตารางสถิติ

# ตารางประชากร

## สารบัญญัตรางสถิติ

### ตารางประชากร

- ตารางที่ 1 ประชากรจำแนกตามเพศ ครั้วเรือนจำแนกตามประเภทของครั้วเรือน อำเภอ และเขตการปกครอง
- ตารางที่ 2 ประชากรจำแนกอายุรายปี เพศ และเขตการปกครอง
- ตารางที่ 3 ประชากรจำแนกตามกลุ่มอายุ เพศ อำเภอ และเขตการปกครอง
- ตารางที่ 4 ประชากรจำแนกตามศาสนา เพศ และเขตการปกครอง
- ตารางที่ 5 ประชากรจำแนกตามสัญชาติ เพศ และเขตการปกครอง
- ตารางที่ 6 ประชากรจำแนกตามภาษาที่ใช้พูดในครั้วเรือน เพศ และเขตการปกครอง
- ตารางที่ 7 ประชากรอายุ 3 ปีขึ้นไป จำแนกตามระดับชั้นที่กำลังเรียน กลุ่มอายุ เพศ และเขตการปกครอง
- ตารางที่ 8 ประชากรอายุ 3 ปีขึ้นไป จำแนกตามระดับชั้นที่เรียนสำเร็จ กลุ่มอายุ เพศ และเขตการปกครอง
- ตารางที่ 9 ประชากรอายุ 10 ปีขึ้นไป จำแนกตามการอ่านออกเขียนได้ กลุ่มอายุ เพศ และเขตการปกครอง
- ตารางที่ 10 ประชากรอายุ 13 ปีขึ้นไป จำแนกตามสถานภาพสมรส กลุ่มอายุ เพศ และเขตการปกครอง
- ตารางที่ 11 หญิงเคยสมรสอายุ 13 ปีขึ้นไป จำแนกตามจำนวนบุตรเกิดรอด จำนวนบุตรเกิดรอดโดยเฉลี่ย กลุ่มอายุของหญิง และเขตการปกครอง
- ตารางที่ 12 หญิงเคยสมรสอายุ 13 ปีขึ้นไป จำแนกตามจำนวนบุตรที่มีชีวิตอยู่ จำนวนบุตรที่มีชีวิตอยู่โดยเฉลี่ย กลุ่มอายุของหญิง และเขตการปกครอง
- ตารางที่ 13 ประชากรจำแนกตามลักษณะความพิการ เพศ และเขตการปกครอง
- ตารางที่ 14 ประชากรอายุ 15 ปีขึ้นไปทำงานในรอบปี จำแนกตามหมวดอาชีพ กลุ่มอายุ เพศ และเขตการปกครอง
- ตารางที่ 15 ประชากรอายุ 15 ปีขึ้นไปทำงานในรอบปี จำแนกตามหมวดอุตสาหกรรม กลุ่มอายุ เพศ และเขตการปกครอง
- ตารางที่ 16 ประชากรอายุ 15 ปีขึ้นไปทำงานในรอบปี จำแนกตามสถานภาพการทำงาน กลุ่มอายุ เพศ และเขตการปกครอง
- ตารางที่ 17 ประชากรจำแนกตามสถานที่เกิด เพศ และเขตการปกครอง
- ตารางที่ 18 ประชากรจำแนกตามลักษณะการย้ายถิ่น เพศ และเขตการปกครอง
- ตารางที่ 19 ประชากรที่ย้ายถิ่นภายใน 5 ปี จำแนกตามสถานที่อยู่ก่อนย้าย กลุ่มอายุ และเพศ
- ตารางที่ 20 ประชากรที่ย้ายถิ่นภายใน 5 ปี จำแนกตามเหตุผลของการย้ายถิ่น เพศ และเขตการปกครอง
- ตารางที่ 21 ประชากรจำแนกตามการมีชื่อในทะเบียนบ้าน เพศ และเขตการปกครอง
- ตารางที่ 22 ครั้วเรือนส่วนบุคคลจำแนกตามกลุ่มอายุของหัวหน้าครั้วเรือน เพศ และเขตการปกครอง

ตารางที่ 1 ประชากร จำแนกตามเพศ ครัวเรือน จำแนกตามประเภทของครัวเรือน อำเภอ และเขตการปกครอง

Table 1 Population by sex, household by type of households, amphoe and area

อำเภอ และเขตการปกครอง	ประชากร			ประชากรในครัวเรือนส่วนบุคคล			ประชากรในครัวเรือนกลุ่มบุคคล			จำนวนครัวเรือน			จำนวนประชากร เฉลี่ยต่อครัวเรือน ส่วนบุคคล Population per private household	Amphoe and area
	Population			Population in private households			Population in collective households			Number of households				
	รวม Total	ชาย Male	หญิง Female	รวม Total	ชาย Male	หญิง Female	รวม Total	ชาย Male	หญิง Female	รวม Total	ส่วนบุคคล Private households	กลุ่มบุคคล Collective households		
<b>ยอดรวม</b>	<b>247,876</b>	<b>126,436</b>	<b>121,440</b>	<b>238,926</b>	<b>118,841</b>	<b>120,085</b>	<b>8,950</b>	<b>7,595</b>	<b>1,355</b>	<b>60,183</b>	<b>59,821</b>	<b>362</b>	<b>4.0</b>	<b>Total</b>
ในเขตเทศบาล	82,794	41,501	41,293	80,355	39,544	40,811	2,439	1,957	482	19,085	18,988	97	4.2	Municipal area
นอกเขตเทศบาล	165,082	84,935	80,147	158,572	79,297	79,275	6,510	5,638	872	41,098	40,833	265	3.9	Non-municipal area
<b>อำเภอเมืองตราด</b>	<b>101,241</b>	<b>47,941</b>	<b>53,300</b>	<b>98,432</b>	<b>45,377</b>	<b>53,055</b>	<b>2,809</b>	<b>2,565</b>	<b>244</b>	<b>28,322</b>	<b>28,238</b>	<b>84</b>	<b>3.5</b>	<b>Amphoe Mueang Trat</b>
ในเขตเทศบาล	37,661	17,513	20,148	37,006	16,873	20,133	655	640	16	10,075	10,053	22	3.7	Municipal area
นอกเขตเทศบาล	63,580	30,429	33,151	61,426	28,504	32,923	2,154	1,925	229	18,247	18,185	62	3.4	Non-municipal area
<b>อำเภอคลองใหญ่</b>	<b>38,099</b>	<b>20,092</b>	<b>18,007</b>	<b>36,134</b>	<b>18,180</b>	<b>17,954</b>	<b>1,965</b>	<b>1,911</b>	<b>53</b>	<b>5,111</b>	<b>5,085</b>	<b>26</b>	<b>7.1</b>	<b>Amphoe Khlong Yai</b>
ในเขตเทศบาล	17,644	9,342	8,302	17,104	8,816	8,288	540	526	14	2,250	2,243	7	7.6	Municipal area
นอกเขตเทศบาล	20,455	10,750	9,705	19,030	9,364	9,666	1,425	1,386	39	2,861	2,842	19	6.7	Non-municipal area
<b>อำเภอเขาสมิง</b>	<b>38,941</b>	<b>22,504</b>	<b>16,437</b>	<b>38,472</b>	<b>22,108</b>	<b>16,364</b>	<b>469</b>	<b>396</b>	<b>73</b>	<b>9,740</b>	<b>9,642</b>	<b>98</b>	<b>4.0</b>	<b>Amphoe Khao Saming</b>
ในเขตเทศบาล	4,565	2,791	1,774	4,510	2,739	1,770	55	52	4	1,200	1,187	13	3.8	Municipal area
นอกเขตเทศบาล	34,376	19,713	14,663	33,962	19,369	14,593	414	344	69	8,540	8,455	85	4.0	Non-municipal area
<b>อำเภอบ่อไร่</b>	<b>37,157</b>	<b>19,082</b>	<b>18,075</b>	<b>35,203</b>	<b>17,475</b>	<b>17,729</b>	<b>1,954</b>	<b>1,608</b>	<b>346</b>	<b>9,568</b>	<b>9,525</b>	<b>43</b>	<b>3.7</b>	<b>Amphoe Bo Rai</b>
ในเขตเทศบาล	9,911	5,049	4,862	9,799	4,939	4,860	112	110	2	3,030	3,015	15	3.3	Municipal area
นอกเขตเทศบาล	27,246	14,033	13,213	25,404	12,535	12,869	1,842	1,498	344	6,538	6,510	28	3.9	Non-municipal area
<b>อำเภอแหลมงอบ</b>	<b>17,198</b>	<b>8,452</b>	<b>8,746</b>	<b>16,862</b>	<b>8,176</b>	<b>8,686</b>	<b>337</b>	<b>276</b>	<b>60</b>	<b>3,982</b>	<b>3,912</b>	<b>70</b>	<b>4.3</b>	<b>Amphoe Laem Ngop</b>
ในเขตเทศบาล	3,960	1,909	2,051	3,919	1,869	2,050	41	40	1	932	913	19	4.3	Municipal area
นอกเขตเทศบาล	13,238	6,543	6,695	12,942	6,306	6,636	296	237	59	3,050	2,999	51	4.3	Non-municipal area
<b>อำเภอเกาะกูด</b>	<b>2,894</b>	<b>1,665</b>	<b>1,229</b>	<b>2,799</b>	<b>1,582</b>	<b>1,218</b>	<b>95</b>	<b>83</b>	<b>11</b>	<b>1,025</b>	<b>1,018</b>	<b>7</b>	<b>2.8</b>	<b>Amphoe Ko Kut</b>
ในเขตเทศบาล	-	-	-	-	-	-	-	-	-	-	-	-	-	Municipal area
นอกเขตเทศบาล	2,894	1,665	1,229	2,799	1,582	1,218	95	83	11	1,025	1,018	7	2.8	Non-municipal area
<b>อำเภอเกาะช้าง</b>	<b>12,346</b>	<b>6,700</b>	<b>5,646</b>	<b>11,024</b>	<b>5,944</b>	<b>5,080</b>	<b>1,322</b>	<b>756</b>	<b>566</b>	<b>2,436</b>	<b>2,402</b>	<b>34</b>	<b>4.6</b>	<b>Amphoe Ko Chang</b>
ในเขตเทศบาล	9,053	4,898	4,155	8,017	4,307	3,710	1,036	591	445	1,598	1,577	21	5.1	Municipal area
นอกเขตเทศบาล	3,293	1,802	1,491	3,007	1,637	1,370	286	165	121	838	825	13	3.6	Non-municipal area

ตารางที่ 2 ประชากร จำแนกตามอายุรายปี เพศ และเขตการปกครอง

Table 2 Population by single year of age, sex and area

อายุรายปี	ประชากร Population			ในเขตเทศบาล Municipal area			นอกเขตเทศบาล Non-municipal area			Single year of age
	รวม	ชาย	หญิง	รวม	ชาย	หญิง	รวม	ชาย	หญิง	
	Total	Male	Female	Total	Male	Female	Total	Male	Female	
ยอดรวม	247,876	126,437	121,440	82,794	41,501	41,293	165,082	84,935	80,147	Total
ส่วนร้อย	100.0	51.0	49.0	100.0	50.1	49.9	100.0	51.5	48.5	Percent
ต่ำกว่า 1	2,846	1,506	1,340	840	437	403	2,006	1,069	937	Under 1
1	3,011	1,594	1,417	1,063	584	479	1,948	1,010	938	1
2	3,214	1,759	1,455	1,066	580	486	2,148	1,179	969	2
3	3,198	1,668	1,531	1,003	529	473	2,196	1,138	1,057	3
4	3,311	1,739	1,572	1,010	539	470	2,301	1,200	1,102	4
5	3,149	1,639	1,511	1,048	530	518	2,102	1,108	993	5
6	2,827	1,478	1,350	847	424	423	1,981	1,054	927	6
7	3,196	1,651	1,545	918	474	444	2,278	1,177	1,101	7
8	3,296	1,770	1,526	1,006	507	499	2,290	1,264	1,026	8
9	3,265	1,680	1,585	1,040	554	486	2,225	1,126	1,099	9
10	3,850	2,050	1,800	1,221	648	573	2,629	1,402	1,227	10
11	3,183	1,612	1,571	957	478	479	2,227	1,134	1,092	11
12	3,735	1,889	1,846	1,204	590	614	2,530	1,298	1,232	12
13	3,838	1,986	1,852	1,178	630	548	2,660	1,357	1,304	13
14	3,872	1,964	1,908	1,131	595	536	2,741	1,369	1,372	14
15	3,923	1,961	1,962	1,291	632	659	2,633	1,330	1,303	15
16	3,706	1,798	1,909	1,139	554	585	2,568	1,244	1,324	16
17	3,810	1,958	1,852	1,239	626	613	2,570	1,332	1,238	17
18	3,798	1,897	1,901	1,362	662	700	2,436	1,235	1,202	18
19	2,912	1,565	1,348	979	502	477	1,934	1,063	871	19
20	3,689	1,857	1,832	1,394	667	727	2,295	1,189	1,105	20
21	3,059	1,682	1,377	1,159	660	499	1,900	1,022	879	21

ตารางที่ 2 ประชากร จำแนกตามอายุรายปี เพศ และเขตการปกครอง (ต่อ)

Table 2 Population by single year of age, sex and area (Contd.)

อายุรายปี	ประชากร Population			ในเขตเทศบาล Municipal area			นอกเขตเทศบาล Non-municipal area			Single year of age
	รวม	ชาย	หญิง	รวม	ชาย	หญิง	รวม	ชาย	หญิง	
	Total	Male	Female	Total	Male	Female	Total	Male	Female	
22	3,518	1,772	1,746	1,462	723	739	2,056	1,050	1,006	22
23	3,719	1,907	1,812	1,461	745	715	2,259	1,162	1,097	23
24	3,498	1,783	1,715	1,182	569	612	2,316	1,213	1,103	24
25	4,468	2,194	2,274	1,769	819	950	2,699	1,376	1,323	25
26	3,589	1,951	1,638	1,304	680	624	2,285	1,270	1,015	26
27	3,959	2,058	1,901	1,546	768	779	2,413	1,291	1,122	27
28	4,250	2,257	1,993	1,542	785	756	2,709	1,472	1,237	28
29	4,028	2,177	1,851	1,541	821	720	2,487	1,357	1,131	29
30	5,341	2,978	2,363	2,095	1,161	934	3,246	1,817	1,429	30
31	3,673	1,935	1,738	1,354	704	649	2,319	1,231	1,088	31
32	4,311	2,303	2,007	1,558	825	734	2,753	1,479	1,274	32
33	3,928	2,133	1,795	1,318	691	627	2,610	1,443	1,168	33
34	3,625	1,890	1,735	1,085	541	544	2,540	1,349	1,191	34
35	4,886	2,560	2,326	1,728	876	852	3,158	1,684	1,474	35
36	4,068	2,188	1,880	1,272	683	590	2,796	1,505	1,291	36
37	3,940	2,033	1,908	1,313	684	629	2,627	1,349	1,278	37
38	4,513	2,362	2,151	1,475	759	716	3,038	1,603	1,435	38
39	4,072	2,089	1,983	1,294	671	623	2,778	1,419	1,360	39
40	5,172	2,629	2,543	1,843	921	923	3,329	1,708	1,621	40
41	3,676	1,860	1,816	999	498	501	2,677	1,362	1,315	41
42	4,558	2,313	2,245	1,396	722	674	3,163	1,591	1,572	42
43	4,176	2,086	2,091	1,336	635	700	2,840	1,450	1,390	43
44	3,637	1,803	1,834	1,089	508	581	2,548	1,295	1,253	44
45	4,382	2,250	2,132	1,485	719	765	2,897	1,531	1,366	45
46	3,639	1,795	1,844	1,124	552	572	2,515	1,243	1,272	46

ตารางที่ 2 ประชากร จำแนกตามอายุรายปี เพศ และเขตการปกครอง (ต่อ)

Table 2 Population by single year of age, sex and area (Contd.)

อายุรายปี	ประชากร Population			ในเขตเทศบาล Municipal area			นอกเขตเทศบาล Non-municipal area			Single year of age
	รวม	ชาย	หญิง	รวม	ชาย	หญิง	รวม	ชาย	หญิง	
	Total	Male	Female	Total	Male	Female	Total	Male	Female	
47	3,683	1,883	1,801	1,124	579	545	2,559	1,304	1,255	47
48	3,828	1,920	1,908	1,235	588	647	2,593	1,332	1,261	48
49	3,567	1,758	1,809	1,169	584	585	2,397	1,174	1,223	49
50	4,166	2,068	2,098	1,398	687	711	2,768	1,381	1,387	50
51	2,929	1,425	1,504	940	476	465	1,989	949	1,039	51
52	3,379	1,674	1,705	1,172	572	600	2,207	1,102	1,105	52
53	3,278	1,646	1,632	1,074	514	560	2,204	1,132	1,072	53
54	2,927	1,427	1,500	1,003	469	533	1,925	958	967	54
55	2,805	1,411	1,393	884	475	409	1,920	937	984	55
56	2,617	1,242	1,375	876	366	510	1,741	876	865	56
57	2,372	1,167	1,205	747	375	371	1,626	792	834	57
58	2,444	1,173	1,271	815	365	449	1,629	808	821	58
59	2,126	1,070	1,056	720	372	349	1,406	698	708	59
60	2,643	1,294	1,349	909	441	468	1,734	853	881	60
61	1,778	869	908	562	262	299	1,216	607	609	61
62	1,836	849	987	629	254	375	1,208	595	612	62
63	1,692	821	871	546	239	307	1,147	582	565	63
64	1,609	818	791	541	279	262	1,069	539	530	64
65	1,669	839	830	550	283	267	1,119	556	563	65
66	1,351	666	685	447	228	219	904	438	467	66
67	1,454	696	759	535	257	279	919	439	480	67
68	1,424	710	715	441	189	251	984	521	463	68
69	1,217	623	594	372	170	202	845	453	393	69
70	1,381	657	724	410	202	208	971	455	516	70
71	1,092	550	542	328	153	175	764	397	368	71



ตารางที่ 2 ประชากร จำแนกตามอายุรายปี เพศ และเขตการปกครอง (ต่อ)

Table 2 Population by single year of age, sex and area (Contd.)

อายุรายปี	ประชากร Population			ในเขตเทศบาล Municipal area			นอกเขตเทศบาล Non-municipal area			Single year of age
	รวม	ชาย	หญิง	รวม	ชาย	หญิง	รวม	ชาย	หญิง	
	Total	Male	Female	Total	Male	Female	Total	Male	Female	
72	1,255	642	613	413	208	205	842	434	408	72
73	1,258	593	665	414	196	218	844	397	447	73
74	976	465	511	281	130	150	695	335	360	74
75	910	428	482	298	126	172	613	302	310	75
76	866	419	447	257	122	136	608	297	311	76
77	800	348	452	259	96	163	541	253	289	77
78	842	388	454	268	138	130	575	250	325	78
79	510	243	267	160	86	74	351	157	193	79
80	710	299	411	235	91	144	475	208	267	80
81	443	203	241	164	69	95	280	134	146	81
82	459	206	252	159	72	87	300	134	166	82
83	415	167	249	143	55	88	272	112	161	83
84	381	169	212	129	58	71	252	111	141	84
85	242	123	119	80	37	43	162	86	76	85
86	222	99	123	82	39	43	140	61	79	86
87	232	104	128	107	53	54	125	51	74	87
88	158	56	102	58	22	36	100	34	66	88
89	125	46	78	42	14	28	82	32	51	89
90	128	44	83	51	17	34	77	27	50	90
91	65	27	39	18	4	13	48	22	25	91
92	48	23	25	11	3	8	37	20	17	92
93	80	32	48	33	16	17	47	16	32	93
94	55	14	40	23	8	15	32	6	26	94
95	38	9	29	9	-	9	29	9	20	95
96	28	3	25	6	3	3	22	-	22	96





























ตารางที่ 6 ประชากรอายุ 5 ปีขึ้นไป จำแนกตามภาษาที่ใช้พูดในครัวเรือน เพศ และเขตการปกครอง

Table 6 Population 5 years of age and over by usual languages spoken at home, sex and area

ภาษาที่ใช้พูด ในครัวเรือน	ประชากร Population			ในเขตเทศบาล Municipal area			นอกเขตเทศบาล Non-municipal area			Usual languages spoken at home
	รวม	ชาย	หญิง	รวม	ชาย	หญิง	รวม	ชาย	หญิง	
	Total	Male	Female	Total	Male	Female	Total	Male	Female	
อินโดนีเซีย	-	-	-	-	-	-	-	-	-	Indonesia
อินเดีย/ฮินดี	75	74	1	36	35	1	39	39	-	Indai/Hindi
อาหรับ	-	-	-	-	-	-	-	-	-	Arub
ภาษาอื่นๆ ที่ใช้พูดในทวีปเอเชีย	-	-	-	-	-	-	-	-	-	Others language in Asia
อังกฤษ	579	327	253	274	171	103	305	155	150	English
เยอรมัน	36	32	4	31	28	3	5	4	1	German
กรีก	-	-	-	-	-	-	-	-	-	Greek
สเปน	5	1	4	-	-	-	5	1	4	Spanish
โปแลนด์ (โปแลนด์)	-	-	-	-	-	-	-	-	-	Polish
ปอร์ตุเกส	-	-	-	-	-	-	-	-	-	Portugal
รัสเซีย	-	-	-	-	-	-	-	-	-	Russian
สวีดิช	25	20	4	17	15	2	8	6	2	Swedish
ฟินแลนด์	10	6	4	10	6	4	-	-	-	Finnish
ฝรั่งเศส	14	14	-	6	6	-	9	9	-	French
เดนมาร์ก	17	15	2	17	15	2	-	-	-	Danish
อิตาลี	20	13	7	20	13	7	-	-	-	Italian
ฮังการี	-	-	-	-	-	-	-	-	-	Hungarian
เม็กซิกัน	-	-	-	-	-	-	-	-	-	Mexican
คิวบัส	-	-	-	-	-	-	-	-	-	Cuban
ภาษาอื่นๆ ที่ใช้พูดในทวีปยุโรป/ อเมริกา/ออสเตรเลีย	-	-	-	-	-	-	-	-	-	Others language in Europe, America, Australia
แอฟริกา	-	-	-	-	-	-	-	-	-	Africa
ภาษาอื่นๆ ที่ใช้พูด ในทวีปแอฟริกา	-	-	-	-	-	-	-	-	-	Others language in Africa





ตารางที่ 7 ประชากรอายุ 3 ปีขึ้นไป จำแนกตามระดับชั้นที่กำลังเรียน กลุ่มอายุ เพศ และเขตการปกครอง (ต่อ)

Table 7 Population 3 years of age and over by educational attendance, age group, sex and area (Contd.)

พื้นที่กำลังเรียน เพศ และเขตการปกครอง	รวม Total	กลุ่มอายุ Age group																Educational attendance, sex and area
		3 - 5	6 - 11	12 - 14	15 - 17	18 - 21	22 - 24	25 - 29	30 - 34	35 - 39	40 - 44	45 - 49	50 - 54	55 - 59	60 - 64	65 - 69	70 ขึ้นไป and over	
ระดับอุดมศึกษา (สามัญ)	1,405	-	-	-	6	585	293	229	110	65	46	35	24	7	2	2	-	Higher level (General)
อนุปริญญา	133	-	-	-	-	54	32	23	7	9	3	3	2	1	-	-	-	Diploma level
ปริญญาตรี	1,073	-	-	-	6	529	246	145	68	28	24	14	8	3	2	-	-	Graduate level
ปีที่ 1	332	-	-	-	6	220	33	39	15	3	5	5	4	1	-	-	-	1 st year
ปีที่ 2	231	-	-	-	-	139	32	34	12	8	5	-	1	-	1	-	-	2 nd year
ปีที่ 3	234	-	-	-	-	104	64	24	22	5	9	5	-	1	-	-	-	3 rd year
ปีที่ 4	267	-	-	-	-	67	113	45	18	12	6	4	2	-	1	-	-	4 th year
ปีที่ 5	5	-	-	-	-	-	3	2	-	-	-	-	-	-	-	-	-	5 th year
ปีที่ 6	3	-	-	-	-	-	-	1	1	-	-	-	-	-	-	-	-	6 th year
ไม่ทราบ	1	-	-	-	-	-	1	-	-	-	-	-	-	-	-	-	-	Unknown
สูงกว่าปริญญาตรี	16	-	-	-	-	2	-	4	2	1	1	1	2	1	-	-	-	Upper higher level
ปริญญาโท	174	-	-	-	-	-	15	55	33	26	18	15	11	-	-	2	-	Master degree
สูงกว่าปริญญาโท	1	-	-	-	-	-	-	1	-	-	-	-	-	-	-	-	-	Upper master degree
ปริญญาเอก	8	-	-	-	-	-	-	1	-	2	-	2	1	2	-	-	-	Doctorate degree
สูงกว่าปริญญาเอก/ แพทย์เฉพาะทาง	-	-	-	-	-	-	-	-	-	-	-	-	-	-	-	-	-	Upper doctorate degree/ Special doctor
ระดับอุดมศึกษา (อาชีวศึกษา)	895	-	-	-	23	770	67	22	8	3	2	-	-	-	-	-	-	Higher level (Vocational)
ต่ำกว่าอนุปริญญา	10	-	-	-	2	8	-	-	-	-	-	-	-	-	-	-	-	Lower diploma level
อนุปริญญา	885	-	-	-	21	762	67	22	8	3	2	-	-	-	-	-	-	Diploma level
การศึกษาทางศาสนา	337	-	-	7	5	115	71	50	18	16	10	12	10	8	3	4	8	Religious education
แผนกธรรม	314	-	-	7	3	113	67	47	17	14	10	11	7	7	3	1	8	Dharma
แผนกบาลี	18	-	-	-	-	-	3	3	2	2	-	1	3	2	-	3	-	Pali
ปอเนาะ	5	-	-	-	1	3	1	-	-	-	-	-	-	-	-	-	-	Pondok
การศึกษาอื่น ๆ	11	-	-	-	-	-	-	4	7	-	-	-	-	-	-	-	-	Others education
ไม่ทราบระดับการศึกษา	321	-	-	-	51	134	22	25	17	17	14	15	18	3	2	1	2	Unknown level of Ed.
ไม่ทราบ	106	70	12	10	1	-	2	-	1	5	-	-	4	-	-	-	-	Unknown



ตารางที่ 7 ประชากรอายุ 3 ปีขึ้นไป จำแนกตามระดับชั้นที่กำลังเรียน กลุ่มอายุ เพศ และเขตการปกครอง (ต่อ)

Table 7 Population 3 years of age and over by educational attendance, age group, sex and area (Contd.)

ระดับชั้นที่กำลังเรียน เพศ และเขตการปกครอง	รวม Total	กลุ่มอายุ Age group																Educational attendance, sex and area
		3 - 5	6 - 11	12 - 14	15 - 17	18 - 21	22 - 24	25 - 29	30 - 34	35 - 39	40 - 44	45 - 49	50 - 54	55 - 59	60 - 64	65 - 69	70 ขึ้นไป and over	
ระดับอุดมศึกษา (สามัญ)	594	-	-	-	2	203	134	105	48	33	26	18	15	7	2	2	-	Higher level (General)
อนุปริญญา	55	-	-	-	-	18	16	9	2	5	-	1	2	1	-	-	-	Diploma level
ปริญญาตรี	450	-	-	-	2	183	108	75	35	11	15	10	4	3	2	-	-	Graduate level
ปีที่ 1	126	-	-	-	2	82	13	10	10	1	3	1	3	1	-	-	-	1 st year
ปีที่ 2	98	-	-	-	-	48	18	21	5	1	4	-	-	-	1	-	-	2 nd year
ปีที่ 3	103	-	-	-	-	36	30	14	9	3	4	5	-	1	-	-	-	3 rd year
ปีที่ 4	117	-	-	-	-	18	46	27	9	6	4	4	1	-	1	-	-	4 th year
ปีที่ 5	4	-	-	-	-	-	2	2	-	-	-	-	-	-	-	-	-	5 th year
ปีที่ 6	3	-	-	-	-	-	-	1	1	-	-	-	-	-	-	-	-	6 th year
ไม่ทราบ	-	-	-	-	-	-	-	-	-	-	-	-	-	-	-	-	-	Unknown
สูงกว่าปริญญาตรี	10	-	-	-	-	1	-	4	-	1	-	1	1	1	-	-	-	Upper higher level
ปริญญาโท	77	-	-	-	-	-	9	17	11	13	11	6	9	-	-	2	-	Master degree
สูงกว่าปริญญาโท	-	-	-	-	-	-	-	-	-	-	-	-	-	-	-	-	-	Upper master degree
ปริญญาเอก	3	-	-	-	-	-	-	-	-	2	-	-	-	2	-	-	-	Doctorate degree
สูงกว่าปริญญาเอก/ แพทย์เฉพาะทาง	-	-	-	-	-	-	-	-	-	-	-	-	-	-	-	-	-	Upper doctorate degree/ Special doctor
ระดับอุดมศึกษา (อาชีวศึกษา)	471	-	-	-	12	421	24	8	3	2	2	-	-	-	-	-	-	Higher level (Vocational)
ต่ำกว่าอนุปริญญา	3	-	-	-	1	2	-	-	-	-	-	-	-	-	-	-	-	Lower diploma level
อนุปริญญา	468	-	-	-	11	419	24	8	3	2	2	-	-	-	-	-	-	Diploma level
การศึกษาทางศาสนา	336	-	-	7	3	115	71	50	18	16	10	12	10	8	3	4	8	Religious education
แผนกธรรม	314	-	-	7	3	113	67	47	17	14	10	11	7	7	3	1	8	Dharma
แผนกบาลี	18	-	-	-	-	-	3	3	2	2	-	1	3	2	-	3	-	Pali
ปอเนาะ	4	-	-	-	-	3	1	-	-	-	-	-	-	-	-	-	-	Pondok
การศึกษาอื่น ๆ	6	-	-	-	-	-	-	-	6	-	-	-	-	-	-	-	-	Others education
ไม่ทราบระดับการศึกษา	170	-	-	-	27	86	6	13	9	3	9	5	6	3	-	1	-	Unknown level of Ed.
ไม่ทราบ	50	30	6	4	-	-	1	-	1	2	-	-	4	-	-	-	-	Unknown





















ตารางที่ 7 ประชากรอายุ 3 ปีขึ้นไป จำแนกตามระดับชั้นที่กำลังเรียน กลุ่มอายุ เพศ และเขตการปกครอง (ต่อ)

Table 7 Population 3 years of age and over by educational attendance, age group, sex and area (Contd.)

พื้นที่กำลังเรียน เพศ และเขตการปกครอง	รวม Total	กลุ่มอายุ Age group																Educational attendance, sex and area
		3 - 5	6 - 11	12 - 14	15 - 17	18 - 21	22 - 24	25 - 29	30 - 34	35 - 39	40 - 44	45 - 49	50 - 54	55 - 59	60 - 64	65 - 69	70 ขึ้นไป and over	
ระดับอุดมศึกษา (สามัญ)	903	-	-	-	4	407	203	133	58	36	23	21	11	5	1	-	-	Higher level (General)
อนุปริญญา	83	-	-	-	-	34	20	16	4	6	1	1	-	1	-	-	Diploma level	
ปริญญาตรี	728	-	-	-	4	372	176	85	42	20	13	9	4	3	1	-	Graduate level	
ปีที่ 1	228	-	-	-	4	156	24	23	7	3	3	3	2	1	-	-	1 st year	
ปีที่ 2	147	-	-	-	-	96	19	17	8	5	2	-	-	-	-	-	2 nd year	
ปีที่ 3	156	-	-	-	-	71	41	13	17	3	6	4	-	1	-	-	3 rd year	
ปีที่ 4	191	-	-	-	-	49	91	28	8	8	1	2	1	-	1	-	4 th year	
ปีที่ 5	3	-	-	-	-	-	1	2	-	-	-	-	-	-	-	-	5 th year	
ปีที่ 6	3	-	-	-	-	-	-	1	1	-	-	-	-	-	-	-	6 th year	
ไม่ทราบ	1	-	-	-	-	-	1	-	-	-	-	-	-	-	-	-	Unknown	
สูงกว่าปริญญาตรี	13	-	-	-	-	1	-	4	2	-	1	1	2	1	-	-	Upper higher level	
ปริญญาโท	74	-	-	-	-	-	6	27	11	10	8	9	4	-	-	-	Master degree	
สูงกว่าปริญญาโท	1	-	-	-	-	-	-	1	-	-	-	-	-	-	-	-	Upper master degree	
ปริญญาเอก	3	-	-	-	-	-	-	1	-	-	-	-	1	-	-	-	Doctorate degree	
สูงกว่าปริญญาเอก/ แพทย์เฉพาะทาง	-	-	-	-	-	-	-	-	-	-	-	-	-	-	-	-	Upper doctorate degree/ Special doctor	
ระดับอุดมศึกษา (อาชีวศึกษา)	591	-	-	-	16	513	42	13	5	2	-	-	-	-	-	-	Higher level (Vocational)	
ต่ำกว่าอนุปริญญา	8	-	-	-	1	7	-	-	-	-	-	-	-	-	-	-	Lower diploma level	
อนุปริญญา	583	-	-	-	14	506	42	13	5	2	-	-	-	-	-	-	Diploma level	
การศึกษาทางศาสนา	195	-	-	6	4	73	31	21	12	12	10	6	4	5	3	2	Religious education	
แผนกธรรม	187	-	-	6	2	72	31	19	12	12	10	5	3	5	3	1	Dharma	
แผนกบาลี	5	-	-	-	-	-	-	1	-	-	-	1	1	-	-	1	Pali	
ปอเนาะ	3	-	-	-	1	1	-	-	-	-	-	-	-	-	-	-	Pondok	
การศึกษาอื่น ๆ	6	-	-	-	-	-	-	4	2	-	-	-	-	-	-	-	Others education	
ไม่ทราบระดับการศึกษา	240	-	-	-	39	97	14	17	9	17	13	11	18	1	2	1	Unknown level of Ed.	
ไม่ทราบ	77	51	11	3	1	-	2	-	1	3	-	-	4	-	-	-	Unknown	



ตารางที่ 7 ประชากรอายุ 3 ปีขึ้นไป จำแนกตามระดับชั้นที่กำลังเรียน กลุ่มอายุ เพศ และเขตการปกครอง (ต่อ)

Table 7 Population 3 years of age and over by educational attendance, age group, sex and area (Contd.)

พื้นที่กำลังเรียน เขต และเขตการปกครอง	รวม Total	กลุ่มอายุ Age group																Educational attendance, sex and area
		3 - 5	6 - 11	12 - 14	15 - 17	18 - 21	22 - 24	25 - 29	30 - 34	35 - 39	40 - 44	45 - 49	50 - 54	55 - 59	60 - 64	65 - 69	70 ขึ้นไป and over	
ระดับอุดมศึกษา (สามัญ)	356	-	-	-	1	136	77	62	21	18	14	14	6	5	1	-	-	Higher level (General)
อนุปริญญา	33	-	-	-	-	12	9	6	1	3	-	1	-	1	-	-	Diploma level	
ปริญญาตรี	280	-	-	-	1	123	67	44	15	8	9	7	1	3	1	-	Graduate level	
ปีที่ 1	84	-	-	-	1	60	6	7	4	1	1	1	1	1	-	-	1 st year	
ปีที่ 2	53	-	-	-	-	31	7	9	2	1	2	-	-	-	-	-	2 nd year	
ปีที่ 3	61	-	-	-	-	19	19	8	5	1	4	4	-	1	-	-	3 rd year	
ปีที่ 4	77	-	-	-	-	13	35	16	3	5	1	2	-	-	1	-	4 th year	
ปีที่ 5	2	-	-	-	-	-	-	2	-	-	-	-	-	-	-	-	5 th year	
ปีที่ 6	3	-	-	-	-	-	-	1	1	-	-	-	-	-	-	-	6 th year	
ไม่ทราบ	-	-	-	-	-	-	-	-	-	-	-	-	-	-	-	-	Unknown	
สูงกว่าปริญญาตรี	9	-	-	-	-	1	-	4	-	-	-	1	1	1	-	-	Upper higher level	
ปริญญาโท	35	-	-	-	-	-	1	9	5	7	5	5	4	-	-	-	Master degree	
สูงกว่าปริญญาโท	-	-	-	-	-	-	-	-	-	-	-	-	-	-	-	-	Upper master degree	
ปริญญาเอก	-	-	-	-	-	-	-	-	-	-	-	-	-	-	-	-	Doctorate degree	
สูงกว่าปริญญาเอก/ แพทย์เฉพาะทาง	-	-	-	-	-	-	-	-	-	-	-	-	-	-	-	-	Upper doctorate degree/ Special doctor	
ระดับอุดมศึกษา (อาชีวศึกษา)	296	-	-	-	8	265	15	5	1	2	-	-	-	-	-	-	Higher level (Vocational)	
ต่ำกว่าอนุปริญญา	3	-	-	-	1	2	-	-	-	-	-	-	-	-	-	-	Lower diploma level	
อนุปริญญา	293	-	-	-	7	263	15	5	1	2	-	-	-	-	-	-	Diploma level	
การศึกษาทางศาสนา	194	-	-	6	2	73	31	21	12	12	10	6	4	5	3	2	Religious education	
แผนกธรรม	187	-	-	6	2	72	31	19	12	12	10	5	3	5	3	1	Dharma	
แผนกบาลี	5	-	-	-	-	-	-	1	-	-	-	1	1	-	-	1	Pali	
ปอเนาะ	1	-	-	-	-	1	-	-	-	-	-	-	-	-	-	-	Pondok	
การศึกษาอื่น ๆ	1	-	-	-	-	-	-	-	1	-	-	-	-	-	-	-	Others education	
ไม่ทราบระดับการศึกษา	123	-	-	-	19	63	4	8	5	3	9	3	6	1	-	1	Unknown level of Ed.	
ไม่ทราบ	38	21	6	2	-	-	1	-	1	2	-	-	4	-	-	-	Unknown	







ตารางที่ 8 ประชากรอายุ 3 ปีขึ้นไป จำแนกตามระดับชั้นที่เรียนสำเร็จ กลุ่มอายุ เพศ และเขตการปกครอง

Table 8 Population 3 years of age and over by educational attainment, age group, sex and area

พื้นที่เรียนสำเร็จ เพศ และเขตการปกครอง	รวม Total	กลุ่มอายุ Age group																Educational attainment, sex and area
		3 - 5	6 - 11	12 - 14	15 - 17	18 - 21	22 - 24	25 - 29	30 - 34	35 - 39	40 - 44	45 - 49	50 - 54	55 - 59	60 - 64	65 - 69	70 ขึ้นไป and over	
ยอดรวม	238,805	9,658	19,617	11,445	11,439	13,459	10,735	20,295	20,877	21,479	21,219	19,098	16,679	12,363	9,558	7,116	13,768	Total
ไม่มีการศึกษา	38,385	7,251	1,068	425	722	1,735	1,778	3,882	3,659	3,282	2,948	2,523	2,300	1,354	1,355	1,035	3,068	No education
มีการศึกษา	200,413	2,407	18,549	11,020	10,718	11,724	8,955	16,412	17,218	18,194	18,268	16,575	14,379	11,009	8,203	6,081	10,700	Educational attainment
ชั้นที่เรียนสำเร็จ																		Grade of school attainment
ก่อนประถมศึกษา	6,957	2,407	4,407	-	8	12	-	12	7	11	10	15	10	12	13	11	20	Less than elementary level
ระดับประถมศึกษา	120,473	-	14,142	6,213	1,510	3,250	2,957	5,905	8,356	10,905	12,483	11,995	11,094	9,164	7,216	5,356	9,927	Elementary level
ประถมปีที่ 1	4,042	-	3,270	7	8	59	29	44	35	58	99	65	65	66	57	45	134	Pratom 1
ประถมปีที่ 2	5,852	-	3,129	21	36	73	88	220	183	262	258	246	265	160	164	172	575	Pratom 2
ประถมปีที่ 3	5,410	-	3,379	104	52	121	118	166	172	179	224	158	134	108	97	98	299	Pratom 3
ประถมปีที่ 4	57,364	-	3,034	322	169	531	492	1,131	1,690	2,215	4,401	7,025	8,782	7,811	6,393	4,793	8,575	Pratom 4
ประถมปีที่ 5	4,812	-	1,225	2,289	60	152	112	141	190	176	192	141	67	34	20	4	9	Pratom 5
ประถมปีที่ 6	42,995	-	104	3,470	1,186	2,314	2,118	4,203	6,086	8,016	7,309	4,361	1,781	985	485	244	334	Pratom 6
ไม่ทราบชั้น	-	-	-	-	-	-	-	-	-	-	-	-	-	-	-	-	-	Unknown
ระดับมัธยมศึกษา	53,212	-	-	4,802	9,179	7,258	4,320	7,046	5,579	4,634	3,843	2,610	1,576	858	583	456	468	Secondary education
มัธยมศึกษาตอนต้น	31,447	-	-	4,802	6,348	3,463	2,549	3,729	2,935	2,448	1,909	1,292	825	456	310	171	212	Lower secondary level
มัธยมศึกษาปีที่ 1	4,023	-	-	3,121	259	95	91	107	42	44	41	94	43	34	22	14	15	Matayom 1
มัธยมศึกษาปีที่ 2	4,626	-	-	1,574	2,260	256	101	118	87	62	35	42	24	20	11	20	17	Matayom 2
มัธยมศึกษาปีที่ 3	22,798	-	-	106	3,829	3,113	2,357	3,504	2,805	2,342	1,834	1,156	757	402	277	137	180	Matayom 3
ไม่ทราบชั้น	-	-	-	-	-	-	-	-	-	-	-	-	-	-	-	-	-	Unknown
มัธยมศึกษาตอนปลาย	21,765	-	-	-	2,831	3,795	1,771	3,317	2,644	2,187	1,934	1,317	752	402	273	285	256	Upper secondary level
สายสามัญ	16,956	-	-	-	2,131	2,555	1,354	2,637	2,215	1,890	1,552	994	580	339	230	256	225	General type
มัธยมศึกษาปีที่ 4	1,946	-	-	-	1,447	178	38	60	36	36	35	26	16	26	18	8	23	Matayom 4
มัธยมศึกษาปีที่ 5	1,937	-	-	-	638	932	49	42	41	20	20	95	42	28	10	15	5	Matayom 5
มัธยมศึกษาปีที่ 6	12,670	-	-	-	46	1,422	1,244	2,488	2,063	1,755	1,433	840	496	269	193	229	193	Matayom 6
ไม่ทราบชั้น	403	-	-	-	-	23	23	48	75	79	64	33	25	15	9	4	3	Unknown
สายอาชีวศึกษา	4,809	-	-	-	700	1,240	417	680	429	297	382	324	172	63	44	29	31	Cert. of vocational
ปีที่ 1	594	-	-	-	479	97	7	1	4	1	2	1	2	-	1	-	-	1 st year
ปีที่ 2	791	-	-	-	191	445	48	27	14	12	20	12	10	5	2	-	6	2 nd year
ปีที่ 3	3,324	-	-	-	30	697	356	637	399	267	347	302	152	54	38	23	24	3 rd year
ไม่ทราบชั้น	100	-	-	-	-	2	7	15	13	17	14	9	8	5	3	6	1	Unknown



ตารางที่ 8 ประชากรอายุ 3 ปีขึ้นไป จำแนกตามระดับชั้นที่เรียนสำเร็จ กลุ่มอายุ เพศ และเขตการปกครอง (ต่อ)

Table 8 Population 3 years of age and over by educational attainment, age group, sex and area (Contd.)

พื้นที่เรียนสำเร็จ เพศ และเขตการปกครอง	รวม Total	กลุ่มอายุ Age group																Educational attainment, sex and area
		3 - 5	6 - 11	12 - 14	15 - 17	18 - 21	22 - 24	25 - 29	30 - 34	35 - 39	40 - 44	45 - 49	50 - 54	55 - 59	60 - 64	65 - 69	70 ขึ้นไป and over	
ชาย	121,578	5,045	10,241	5,839	5,717	7,000	5,462	10,637	11,240	11,232	10,690	9,606	8,240	6,063	4,652	3,533	6,379	Male
ไม่มีการศึกษา	18,069	3,802	566	180	338	794	818	1,967	2,084	1,700	1,341	1,131	964	562	440	361	1,021	No education
มีการศึกษา	103,505	1,243	9,675	5,659	5,379	6,206	4,643	8,670	9,155	9,530	9,349	8,476	7,276	5,501	4,211	3,172	5,359	Educational attainment
ชั้นที่เรียนสำเร็จ																		Grade of school attainment
ก่อนประถมศึกษา	3,567	1,243	2,273	-	8	5	-	6	5	-	3	2	4	5	3	6	6	Less than elementary level
ระดับประถมศึกษา	61,511	-	7,402	3,296	826	1,836	1,647	3,283	4,581	5,696	6,138	5,959	5,327	4,391	3,600	2,694	4,834	Elementary level
ประถมปีที่ 1	2,021	-	1,698	4	8	23	13	30	15	21	38	26	23	22	26	14	61	Pratom 1
ประถมปีที่ 2	2,912	-	1,685	14	21	50	24	80	98	141	113	115	111	60	74	96	230	Pratom 2
ประถมปีที่ 3	2,839	-	1,840	40	30	75	65	84	112	86	107	70	52	42	53	51	133	Pratom 3
ประถมปีที่ 4	27,902	-	1,559	189	75	249	261	580	863	1,148	2,116	3,275	4,107	3,712	3,147	2,390	4,230	Pratom 4
ประถมปีที่ 5	2,343	-	579	1,174	19	58	58	72	105	69	81	66	30	19	8	-	6	Pratom 5
ประถมปีที่ 6	23,493	-	42	1,876	673	1,381	1,226	2,436	3,388	4,232	3,682	2,407	1,004	536	292	143	174	Pratom 6
ไม่ทราบชั้น	-	-	-	-	-	-	-	-	-	-	-	-	-	-	-	-	-	Unknown
ระดับมัธยมศึกษา	29,030	-	-	2,361	4,531	3,787	2,317	3,921	3,155	2,582	2,266	1,501	1,043	567	377	311	310	Secondary education
มัธยมศึกษาตอนต้น	17,108	-	-	2,361	3,278	1,960	1,413	2,076	1,627	1,298	1,095	741	529	302	189	106	131	Lower secondary level
มัธยมศึกษาปีที่ 1	2,048	-	-	1,548	163	56	42	50	16	18	31	47	22	22	17	9	7	Matayom 1
มัธยมศึกษาปีที่ 2	2,432	-	-	762	1,181	164	65	73	48	43	24	22	9	7	9	14	12	Matayom 2
มัธยมศึกษาปีที่ 3	12,628	-	-	51	1,933	1,741	1,306	1,953	1,563	1,237	1,041	673	498	272	163	83	112	Matayom 3
ไม่ทราบชั้น	-	-	-	-	-	-	-	-	-	-	-	-	-	-	-	-	-	Unknown
มัธยมศึกษาตอนปลาย	11,922	-	-	-	1,253	1,826	904	1,845	1,528	1,284	1,171	759	514	265	188	205	178	Upper secondary level
สายสามัญ	9,067	-	-	-	867	1,105	680	1,463	1,274	1,081	929	562	382	227	158	181	156	General type
มัธยมศึกษาปีที่ 4	868	-	-	-	617	85	16	30	16	19	17	17	10	15	9	3	13	Matayom 4
มัธยมศึกษาปีที่ 5	795	-	-	-	228	362	23	20	25	11	15	48	27	16	8	7	5	Matayom 5
มัธยมศึกษาปีที่ 6	7,203	-	-	-	23	648	632	1,394	1,207	1,012	855	481	329	183	136	168	136	Matayom 6
ไม่ทราบชั้น	201	-	-	-	-	10	9	19	26	39	43	15	16	13	5	4	1	Unknown
สายอาชีวศึกษา	2,855	-	-	-	386	721	224	382	254	203	242	197	132	38	30	24	22	Cert. of vocational
ปีที่ 1	337	-	-	-	255	71	3	-	4	1	2	1	2	-	-	-	-	1 st year
ปีที่ 2	463	-	-	-	112	266	24	16	9	6	13	6	7	1	2	-	3	2 nd year
ปีที่ 3	1,982	-	-	-	19	384	192	358	234	182	216	185	117	33	25	19	18	3 rd year
ไม่ทราบชั้น	72	-	-	-	-	1	5	8	8	14	12	4	6	5	3	5	1	Unknown



ตารางที่ 8 ประชากรอายุ 3 ปีขึ้นไป จำแนกตามระดับชั้นที่เรียนสำเร็จ กลุ่มอายุ เพศ และเขตการปกครอง (ต่อ)

Table 8 Population 3 years of age and over by educational attainment, age group, sex and area (Contd.)

พื้นที่เรียนสำเร็จ เพศ และเขตการปกครอง	รวม Total	กลุ่มอายุ Age group																Educational attainment, sex and area
		3 - 5	6 - 11	12 - 14	15 - 17	18 - 21	22 - 24	25 - 29	30 - 34	35 - 39	40 - 44	45 - 49	50 - 54	55 - 59	60 - 64	65 - 69	70 ขึ้นไป and over	
หญิง	117,228	4,614	9,375	5,606	5,722	6,459	5,273	9,657	9,638	10,248	10,529	9,492	8,438	6,300	4,906	3,583	7,389	Female
ไม่มีการศึกษา	20,316	3,449	501	245	384	941	960	1,915	1,575	1,582	1,607	1,392	1,336	792	915	673	2,048	No education
มีการศึกษา	96,908	1,165	8,874	5,361	5,339	5,518	4,312	7,742	8,063	8,664	8,919	8,100	7,103	5,508	3,991	2,909	5,341	Educational attainment
ชั้นที่เรียนสำเร็จ																		Grade of school attainment
ก่อนประถมศึกษา	3,390	1,165	2,135	-	-	7	-	6	2	11	8	13	6	7	10	6	14	Less than elementary level
ระดับประถมศึกษา	58,962	-	6,739	2,917	684	1,414	1,310	2,622	3,775	5,209	6,345	6,036	5,766	4,773	3,616	2,662	5,093	Elementary level
ประถมปีที่ 1	2,020	-	1,572	3	-	37	15	14	20	38	61	39	42	44	31	31	73	Pratom 1
ประถมปีที่ 2	2,940	-	1,444	7	14	23	64	139	85	122	145	131	154	100	90	76	345	Pratom 2
ประถมปีที่ 3	2,570	-	1,539	64	22	46	53	82	60	92	117	89	82	66	44	47	167	Pratom 3
ประถมปีที่ 4	29,462	-	1,475	133	95	282	231	551	827	1,067	2,285	3,750	4,674	4,100	3,246	2,403	4,345	Pratom 4
ประถมปีที่ 5	2,469	-	647	1,115	41	94	54	69	85	106	111	75	38	15	12	4	3	Pratom 5
ประถมปีที่ 6	19,501	-	62	1,594	513	932	892	1,767	2,698	3,784	3,626	1,953	776	449	193	101	160	Pratom 6
ไม่ทราบชั้น	-	-	-	-	-	-	-	-	-	-	-	-	-	-	-	-	-	Unknown
ระดับมัธยมศึกษา	24,182	-	-	2,440	4,648	3,472	2,003	3,125	2,423	2,052	1,577	1,109	533	291	205	145	158	Secondary education
มัธยมศึกษาตอนต้น	14,340	-	-	2,440	3,070	1,503	1,136	1,653	1,308	1,149	814	551	296	154	121	65	81	Lower secondary level
มัธยมศึกษาปีที่ 1	1,975	-	-	1,573	96	39	49	57	26	26	10	48	21	12	5	5	8	Matayom 1
มัธยมศึกษาปีที่ 2	2,194	-	-	812	1,078	92	36	45	40	19	11	20	15	13	2	6	5	Matayom 2
มัธยมศึกษาปีที่ 3	10,170	-	-	55	1,896	1,372	1,051	1,551	1,242	1,105	793	483	259	130	114	54	68	Matayom 3
ไม่ทราบชั้น	-	-	-	-	-	-	-	-	-	-	-	-	-	-	-	-	-	Unknown
มัธยมศึกษาตอนปลาย	9,842	-	-	-	1,578	1,969	867	1,473	1,116	903	763	558	237	137	85	80	78	Upper secondary level
สายสามัญ	7,889	-	-	-	1,264	1,450	673	1,174	941	809	623	431	197	112	71	75	69	General type
มัธยมศึกษาปีที่ 4	1,078	-	-	-	830	93	22	30	20	17	17	8	6	11	9	5	10	Matayom 4
มัธยมศึกษาปีที่ 5	1,142	-	-	-	410	570	26	22	15	9	5	47	15	12	2	9	-	Matayom 5
มัธยมศึกษาปีที่ 6	5,467	-	-	-	24	774	611	1,094	856	742	578	359	167	86	57	61	57	Matayom 6
ไม่ทราบชั้น	201	-	-	-	-	13	14	28	49	41	22	18	9	2	4	-	2	Unknown
สายอาชีวศึกษา	1,954	-	-	-	314	519	194	299	175	94	141	127	40	25	14	5	9	Cert. of vocational
ปีที่ 1	257	-	-	-	224	26	4	1	-	-	-	-	-	-	1	-	-	1 st year
ปีที่ 2	328	-	-	-	79	179	24	11	5	5	7	6	4	4	-	-	4	2 nd year
ปีที่ 3	1,341	-	-	-	10	313	164	279	165	85	131	116	35	21	12	4	5	3 rd year
ไม่ทราบชั้น	28	-	-	-	-	1	2	8	5	3	2	5	1	-	-	1	-	Unknown



ตารางที่ 8 ประชากรอายุ 3 ปีขึ้นไป จำแนกตามระดับชั้นที่เรียนสำเร็จ กลุ่มอายุ เพศ และเขตการปกครอง (ต่อ)

Table 8 Population 3 years of age and over by educational attainment, age group, sex and area (Contd.)

พื้นที่เรียนสำเร็จ เพศ และเขตการปกครอง	รวม Total	กลุ่มอายุ Age group																Educational attainment, sex and area
		3 - 5	6 - 11	12 - 14	15 - 17	18 - 21	22 - 24	25 - 29	30 - 34	35 - 39	40 - 44	45 - 49	50 - 54	55 - 59	60 - 64	65 - 69	70 ขึ้นไป and over	
ในเขตเทศบาล	79,825	3,060	5,988	3,513	3,668	4,894	4,104	7,702	7,409	7,082	6,663	6,137	5,587	4,041	3,186	2,344	4,447	Municipal area
ไม่มีการศึกษา	16,546	2,296	551	279	388	917	942	2,066	1,849	1,517	1,298	1,124	945	472	500	394	1,008	No education
มีการศึกษา	63,278	764	5,437	3,234	3,280	3,977	3,162	5,636	5,560	5,565	5,363	5,013	4,643	3,569	2,686	1,950	3,440	Educational attainment
ชั้นที่เรียนสำเร็จ																		Grade of school attainment
ก่อนประถมศึกษา	2,066	764	1,228	-	5	10	-	-	1	7	3	8	4	7	7	7	15	Less than elementary level
ระดับประถมศึกษา	35,081	-	4,209	1,869	503	1,395	1,124	2,176	2,371	2,778	3,150	3,030	3,061	2,635	2,180	1,572	3,028	Elementary level
ประถมปีที่ 1	1,216	-	950	2	6	49	17	25	11	33	25	22	22	10	16	7	23	Pratom 1
ประถมปีที่ 2	1,839	-	957	7	14	20	35	128	73	96	71	69	88	55	37	50	137	Pratom 2
ประถมปีที่ 3	1,695	-	1,007	45	28	61	46	65	86	44	61	60	38	26	34	18	76	Pratom 3
ประถมปีที่ 4	16,934	-	898	103	80	325	245	556	711	750	1,169	1,634	2,306	2,161	1,903	1,434	2,660	Pratom 4
ประถมปีที่ 5	1,566	-	357	737	22	75	37	52	77	55	53	44	30	14	9	2	2	Pratom 5
ประถมปีที่ 6	11,831	-	40	974	353	864	746	1,350	1,413	1,800	1,771	1,203	577	368	181	62	129	Pratom 6
ไม่ทราบชั้น	-	-	-	-	-	-	-	-	-	-	-	-	-	-	-	-	-	Unknown
ระดับมัธยมศึกษา	17,123	-	-	1,363	2,772	2,179	1,411	1,971	1,713	1,562	1,287	1,007	681	397	292	239	248	Secondary education
มัธยมศึกษาตอนต้น	9,728	-	-	1,363	1,894	980	840	985	913	813	585	464	345	203	143	94	105	Lower secondary level
มัธยมศึกษาปีที่ 1	1,251	-	-	865	74	38	54	62	12	16	17	42	21	20	8	10	12	Matayom 1
มัธยมศึกษาปีที่ 2	1,525	-	-	464	718	91	40	45	46	35	7	27	14	16	5	10	8	Matayom 2
มัธยมศึกษาปีที่ 3	6,952	-	-	34	1,102	851	747	877	855	763	561	395	311	166	129	74	86	Matayom 3
ไม่ทราบชั้น	-	-	-	-	-	-	-	-	-	-	-	-	-	-	-	-	-	Unknown
มัธยมศึกษาตอนปลาย	7,395	-	-	-	879	1,199	571	987	800	749	702	543	336	194	149	145	142	Upper secondary level
สายสามัญ	5,636	-	-	-	661	769	433	756	635	620	551	421	252	158	121	131	128	General type
มัธยมศึกษาปีที่ 4	638	-	-	-	454	51	11	35	14	14	9	19	6	5	11	-	9	Matayom 4
มัธยมศึกษาปีที่ 5	658	-	-	-	188	330	11	7	10	5	5	51	25	8	6	9	3	Matayom 5
มัธยมศึกษาปีที่ 6	4,282	-	-	-	18	387	409	708	603	587	530	348	213	144	101	121	114	Matayom 6
ไม่ทราบชั้น	57	-	-	-	-	1	2	6	8	14	8	2	8	1	4	2	2	Unknown
สายอาชีวศึกษา	1,760	-	-	-	218	430	138	230	165	129	150	123	84	36	28	14	14	Cert. of vocational
ปีที่ 1	198	-	-	-	151	38	3	1	-	1	2	-	2	-	-	-	-	1 st year
ปีที่ 2	295	-	-	-	56	165	18	8	6	8	13	8	7	3	2	-	4	2 nd year
ปีที่ 3	1,242	-	-	-	11	227	117	216	157	113	136	112	74	30	25	14	11	3 rd year
ไม่ทราบชั้น	25	-	-	-	-	-	-	6	2	7	-	4	2	3	2	-	-	Unknown





ตารางที่ 8 ประชากรอายุ 3 ปีขึ้นไป จำแนกตามระดับชั้นที่เรียนสำเร็จ กลุ่มอายุ เพศ และเขตการปกครอง (ต่อ)

Table 8 Population 3 years of age and over by educational attainment, age group, sex and area (Contd.)

พื้นที่เรียนสำเร็จ เพศ และเขตการปกครอง	รวม Total	กลุ่มอายุ Age group																Educational attainment, sex and area
		3 - 5	6 - 11	12 - 14	15 - 17	18 - 21	22 - 24	25 - 29	30 - 34	35 - 39	40 - 44	45 - 49	50 - 54	55 - 59	60 - 64	65 - 69	70 ขึ้นไป and over	
ชาย	39,900	1,599	3,084	1,815	1,811	2,491	2,037	3,872	3,921	3,672	3,284	3,023	2,718	1,953	1,475	1,126	2,019	Male
ไม่มีการศึกษา	7,800	1,211	260	125	199	369	349	1,002	1,097	786	624	535	415	219	175	127	305	No education
มีการศึกษา	32,101	387	2,824	1,689	1,612	2,122	1,688	2,870	2,824	2,886	2,660	2,487	2,303	1,734	1,300	1,000	1,713	Educational attainment
ชั้นที่เรียนสำเร็จ																		Grade of school attainment
ก่อนประถมศึกษา	1,043	387	627	-	5	5	-	-	-	-	2	2	3	4	2	2	4	Less than elementary level
ระดับประถมศึกษา	17,517	-	2,197	988	247	719	633	1,176	1,279	1,478	1,512	1,473	1,393	1,196	1,025	755	1,447	Elementary level
ประถมปีที่ 1	590	-	487	-	6	18	9	24	2	7	10	4	8	1	7	-	8	Pratom 1
ประถมปีที่ 2	856	-	502	2	5	15	1	44	44	48	29	32	35	16	10	26	48	Pratom 2
ประถมปีที่ 3	938	-	555	17	18	38	22	38	67	26	29	31	20	9	21	9	39	Pratom 3
ประถมปีที่ 4	8,030	-	468	62	28	144	120	280	334	422	592	733	1,023	966	883	691	1,285	Pratom 4
ประถมปีที่ 5	723	-	168	376	2	20	13	24	35	24	20	14	12	9	6	-	-	Pratom 5
ประถมปีที่ 6	6,380	-	17	531	188	484	468	766	797	952	832	658	296	195	99	30	67	Pratom 6
ไม่ทราบชั้น	-	-	-	-	-	-	-	-	-	-	-	-	-	-	-	-	-	Unknown
ระดับมัธยมศึกษา	9,270	-	-	700	1,360	1,203	785	1,047	922	831	695	543	453	247	161	161	161	Secondary education
มัธยมศึกษาตอนต้น	5,257	-	-	700	971	583	489	516	490	422	305	239	228	123	68	58	65	Lower secondary level
มัธยมศึกษาปีที่ 1	618	-	-	438	44	19	19	19	3	2	12	22	12	13	5	6	5	Matayom 1
มัธยมศึกษาปีที่ 2	822	-	-	248	363	66	25	20	25	27	4	15	7	6	3	7	4	Matayom 2
มัธยมศึกษาปีที่ 3	3,817	-	-	13	564	498	445	477	462	393	289	202	209	104	60	46	56	Matayom 3
ไม่ทราบชั้น	-	-	-	-	-	-	-	-	-	-	-	-	-	-	-	-	-	Unknown
มัธยมศึกษาตอนปลาย	4,013	-	-	-	389	620	296	531	431	409	391	304	225	125	93	103	96	Upper secondary level
สายสามัญ	2,933	-	-	-	262	347	213	403	341	312	304	228	161	111	76	88	87	General type
มัธยมศึกษาปีที่ 4	284	-	-	-	185	20	3	19	9	9	6	14	6	3	4	-	5	Matayom 4
มัธยมศึกษาปีที่ 5	291	-	-	-	65	141	3	4	6	3	5	26	19	6	4	3	3	Matayom 5
มัธยมศึกษาปีที่ 6	2,341	-	-	-	12	186	205	378	324	297	288	186	133	101	67	83	79	Matayom 6
ไม่ทราบชั้น	18	-	-	-	-	-	1	2	2	3	4	2	3	-	-	2	-	Unknown
สายอาชีวศึกษา	1,080	-	-	-	127	273	83	128	90	97	87	76	64	14	17	14	9	Cert. of vocational
ปีที่ 1	117	-	-	-	82	28	2	-	-	1	2	-	2	-	-	-	-	1 st year
ปีที่ 2	180	-	-	-	37	101	11	4	5	4	8	3	5	-	2	-	-	2 nd year
ปีที่ 3	765	-	-	-	8	143	70	121	84	87	77	71	55	11	14	14	9	3 rd year
ไม่ทราบชั้น	19	-	-	-	-	-	-	3	2	5	-	3	2	3	2	-	-	Unknown



ตารางที่ 8 ประชากรอายุ 3 ปีขึ้นไป จำแนกตามระดับชั้นที่เรียนสำเร็จ กลุ่มอายุ เพศ และเขตการปกครอง (ต่อ)

Table 8 Population 3 years of age and over by educational attainment, age group, sex and area (Contd.)

พื้นที่เรียนสำเร็จ เพศ และเขตการปกครอง	รวม Total	กลุ่มอายุ Age group																Educational attainment, sex and area
		3 - 5	6 - 11	12 - 14	15 - 17	18 - 21	22 - 24	25 - 29	30 - 34	35 - 39	40 - 44	45 - 49	50 - 54	55 - 59	60 - 64	65 - 69	70 ขึ้นไป and over	
หญิง	39,925	1,461	2,904	1,699	1,857	2,402	2,067	3,830	3,488	3,410	3,379	3,115	2,869	2,088	1,710	1,218	2,429	Female
ไม่มีการศึกษา	8,746	1,085	291	154	188	548	593	1,063	752	731	675	589	530	252	325	268	702	No education
มีการศึกษา	31,177	376	2,613	1,545	1,668	1,855	1,474	2,766	2,735	2,679	2,702	2,526	2,340	1,836	1,386	950	1,726	Educational attainment
ชั้นที่เรียนสำเร็จ																		Grade of school attainment
ก่อนประถมศึกษา	1,023	376	601	-	-	5	-	-	1	7	2	6	2	3	6	5	10	Less than elementary level
ระดับประถมศึกษา	17,564	-	2,012	881	256	677	491	1,000	1,093	1,300	1,638	1,557	1,668	1,439	1,155	817	1,581	Elementary level
ประถมปีที่ 1	626	-	463	2	-	31	8	1	10	26	15	18	14	9	9	7	15	Pratom 1
ประถมปีที่ 2	983	-	455	6	9	5	34	84	29	49	43	36	54	39	27	24	90	Pratom 2
ประถมปีที่ 3	757	-	453	28	10	23	24	27	19	18	31	29	19	17	13	10	37	Pratom 3
ประถมปีที่ 4	8,904	-	430	41	52	181	125	276	376	328	577	901	1,283	1,195	1,021	743	1,375	Pratom 4
ประถมปีที่ 5	843	-	189	361	20	55	24	29	42	31	33	29	18	5	4	2	2	Pratom 5
ประถมปีที่ 6	5,450	-	23	443	165	381	278	583	616	848	939	544	281	173	82	31	62	Pratom 6
ไม่ทราบชั้น	-	-	-	-	-	-	-	-	-	-	-	-	-	-	-	-	-	Unknown
ระดับมัธยมศึกษา	7,853	-	-	664	1,412	976	626	924	791	731	591	464	228	149	131	78	87	Secondary education
มัธยมศึกษาตอนต้น	4,471	-	-	664	923	397	352	469	423	391	280	225	118	80	75	36	40	Lower secondary level
มัธยมศึกษาปีที่ 1	633	-	-	427	30	19	34	43	9	14	6	20	9	7	4	4	7	Matayom 1
มัธยมศึกษาปีที่ 2	703	-	-	216	355	25	15	24	21	7	3	12	7	10	2	4	4	Matayom 2
มัธยมศึกษาปีที่ 3	3,135	-	-	21	538	353	303	401	393	369	272	192	102	63	69	29	30	Matayom 3
ไม่ทราบชั้น	-	-	-	-	-	-	-	-	-	-	-	-	-	-	-	-	-	Unknown
มัธยมศึกษาตอนปลาย	3,382	-	-	-	490	579	275	455	368	340	311	239	111	69	56	43	47	Upper secondary level
สายสามัญ	2,703	-	-	-	398	422	220	353	294	308	248	193	90	48	45	43	41	General type
มัธยมศึกษาปีที่ 4	354	-	-	-	269	31	8	16	5	5	3	5	-	2	6	-	5	Matayom 4
มัธยมศึกษาปีที่ 5	368	-	-	-	123	189	8	3	3	2	-	25	6	2	2	5	-	Matayom 5
มัธยมศึกษาปีที่ 6	1,942	-	-	-	6	201	203	330	279	290	242	163	80	43	34	37	35	Matayom 6
ไม่ทราบชั้น	39	-	-	-	-	1	1	4	7	11	3	-	5	1	4	-	2	Unknown
สายอาชีวศึกษา	679	-	-	-	91	157	55	102	74	32	63	46	20	22	11	-	5	Cert. of vocational
ปีที่ 1	81	-	-	-	69	10	1	1	-	-	-	-	-	-	-	-	-	1 st year
ปีที่ 2	116	-	-	-	19	63	7	4	1	4	5	5	1	3	-	-	4	2 nd year
ปีที่ 3	476	-	-	-	3	84	47	94	73	26	59	41	19	19	11	-	2	3 rd year
ไม่ทราบชั้น	6	-	-	-	-	-	-	3	-	2	-	1	-	-	-	-	-	Unknown



ตารางที่ 8 ประชากรอายุ 3 ปีขึ้นไป จำแนกตามระดับชั้นที่เรียนสำเร็จ กลุ่มอายุ เพศ และเขตการปกครอง (ต่อ)

Table 8 Population 3 years of age and over by educational attainment, age group, sex and area (Contd.)

พื้นที่เรียนสำเร็จ เพศ และเขตการปกครอง	รวม Total	กลุ่มอายุ Age group																Educational attainment, sex and area
		3 - 5	6 - 11	12 - 14	15 - 17	18 - 21	22 - 24	25 - 29	30 - 34	35 - 39	40 - 44	45 - 49	50 - 54	55 - 59	60 - 64	65 - 69	70 ขึ้นไป and over	
นอกเขตเทศบาล	158,980	6,598	13,629	7,932	7,771	8,565	6,631	12,593	13,468	14,398	14,556	12,961	11,092	8,322	6,373	4,772	9,320	Non-municipal area
ไม่มีการศึกษา	21,839	4,955	517	146	334	818	836	1,817	1,810	1,765	1,650	1,399	1,355	882	855	640	2,061	No education
มีการศึกษา	137,135	1,644	13,112	7,786	7,437	7,747	5,794	10,776	11,658	12,629	12,905	11,562	9,736	7,440	5,517	4,131	7,260	Educational attainment
ชั้นที่เรียนสำเร็จ																		Grade of school attainment
ก่อนประถมศึกษา	4,891	1,644	3,179	-	3	2	-	12	6	4	7	7	5	5	6	5	5	Less than elementary level
ระดับประถมศึกษา	85,392	-	9,932	4,344	1,007	1,855	1,833	3,729	5,985	8,127	9,334	8,965	8,033	6,529	5,037	3,785	6,899	Elementary level
ประถมปีที่ 1	2,825	-	2,320	5	1	11	12	20	24	25	74	43	44	57	42	38	111	Pratom 1
ประถมปีที่ 2	4,012	-	2,172	13	22	53	53	91	110	166	187	177	177	104	127	122	438	Pratom 2
ประถมปีที่ 3	3,714	-	2,372	59	24	60	72	101	86	135	164	98	96	82	63	80	223	Pratom 3
ประถมปีที่ 4	40,430	-	2,137	219	89	206	248	575	979	1,465	3,232	5,391	6,476	5,650	4,490	3,359	5,915	Pratom 4
ประถมปีที่ 5	3,246	-	868	1,552	38	76	75	89	113	120	139	97	37	20	11	3	7	Pratom 5
ประถมปีที่ 6	31,164	-	64	2,496	833	1,449	1,373	2,853	4,673	6,216	5,538	3,158	1,204	616	304	183	205	Pratom 6
ไม่ทราบชั้น	-	-	-	-	-	-	-	-	-	-	-	-	-	-	-	-	-	Unknown
ระดับมัธยมศึกษา	36,089	-	-	3,438	6,407	5,080	2,909	5,075	3,865	3,072	2,557	1,602	895	462	291	216	220	Secondary education
มัธยมศึกษาตอนต้น	21,720	-	-	3,438	4,455	2,483	1,709	2,744	2,021	1,634	1,324	828	479	253	167	76	107	Lower secondary level
มัธยมศึกษาปีที่ 1	2,772	-	-	2,256	185	57	38	45	30	28	24	52	23	14	13	4	4	Matayom 1
มัธยมศึกษาปีที่ 2	3,101	-	-	1,111	1,542	165	61	73	41	27	28	15	10	4	6	10	9	Matayom 2
มัธยมศึกษาปีที่ 3	15,847	-	-	72	2,727	2,262	1,610	2,626	1,951	1,579	1,273	761	447	236	147	63	94	Matayom 3
ไม่ทราบชั้น	-	-	-	-	-	-	-	-	-	-	-	-	-	-	-	-	-	Unknown
มัธยมศึกษาตอนปลาย	14,369	-	-	-	1,952	2,596	1,200	2,331	1,844	1,438	1,233	774	416	208	124	140	114	Upper secondary level
สายสามัญ	11,320	-	-	-	1,471	1,786	921	1,881	1,579	1,270	1,001	573	328	181	109	125	97	General type
มัธยมศึกษาปีที่ 4	1,308	-	-	-	993	127	27	24	22	22	26	6	10	21	8	8	14	Matayom 4
มัธยมศึกษาปีที่ 5	1,279	-	-	-	450	602	38	34	31	15	15	44	17	20	3	7	3	Matayom 5
มัธยมศึกษาปีที่ 6	8,387	-	-	-	28	1,035	835	1,780	1,459	1,167	903	492	283	125	92	108	79	Matayom 6
ไม่ทราบชั้น	346	-	-	-	-	22	21	42	67	65	57	31	18	14	5	3	1	Unknown
สายอาชีวศึกษา	3,049	-	-	-	481	810	280	450	265	168	232	201	88	28	16	15	17	Cert. of vocational
ปีที่ 1	396	-	-	-	328	58	4	-	4	-	-	1	-	-	1	-	-	1 st year
ปีที่ 2	495	-	-	-	135	280	30	19	8	4	7	5	4	2	-	-	3	2 nd year
ปีที่ 3	2,082	-	-	-	19	470	239	421	242	154	211	190	78	24	13	9	13	3 rd year
ไม่ทราบชั้น	76	-	-	-	-	2	7	10	11	10	14	5	6	1	1	6	1	Unknown



ตารางที่ 8 ประชากรอายุ 3 ปีขึ้นไป จำแนกตามระดับชั้นที่เรียนสำเร็จ กลุ่มอายุ เพศ และเขตการปกครอง (ต่อ)

Table 8 Population 3 years of age and over by educational attainment, age group, sex and area (Contd.)

พื้นที่เรียนสำเร็จ เพศ และเขตการปกครอง	รวม Total	กลุ่มอายุ Age group																Educational attainment, sex and area
		3 - 5	6 - 11	12 - 14	15 - 17	18 - 21	22 - 24	25 - 29	30 - 34	35 - 39	40 - 44	45 - 49	50 - 54	55 - 59	60 - 64	65 - 69	70 ขึ้นไป and over	
ชาย	81,677	3,446	7,157	4,024	3,906	4,509	3,425	6,765	7,319	7,560	7,406	6,584	5,522	4,110	3,177	2,407	4,361	Male
ไม่มีการศึกษา	10,270	2,591	306	55	139	425	468	965	987	914	717	595	549	343	265	235	715	No education
มีการศึกษา	71,404	855	6,851	3,969	3,767	4,084	2,955	5,800	6,331	6,644	6,689	5,988	4,973	3,768	2,912	2,172	3,645	Educational attainment
ชั้นที่เรียนสำเร็จ																		Grade of school attainment
ก่อนประถมศึกษา	2,524	855	1,645	-	3	-	-	6	5	-	1	-	1	1	1	3	1	Less than elementary level
ระดับประถมศึกษา	43,994	-	5,206	2,308	579	1,118	1,014	2,107	3,303	4,218	4,626	4,486	3,934	3,194	2,576	1,939	3,387	Elementary level
ประถมปีที่ 1	1,431	-	1,211	4	1	5	4	7	14	14	28	21	16	21	19	14	53	Pratom 1
ประถมปีที่ 2	2,056	-	1,183	12	16	35	22	36	54	93	84	83	77	44	65	71	182	Pratom 2
ประถมปีที่ 3	1,901	-	1,285	23	12	37	43	46	45	60	78	39	32	32	33	43	94	Pratom 3
ประถมปีที่ 4	19,872	-	1,091	127	47	105	141	300	529	726	1,524	2,542	3,084	2,746	2,264	1,699	2,946	Pratom 4
ประถมปีที่ 5	1,620	-	411	797	17	38	45	48	70	45	61	51	18	10	2	-	6	Pratom 5
ประถมปีที่ 6	17,113	-	25	1,344	485	898	758	1,670	2,591	3,280	2,850	1,749	708	341	193	113	107	Pratom 6
ไม่ทราบชั้น	-	-	-	-	-	-	-	-	-	-	-	-	-	-	-	-	-	Unknown
ระดับมัธยมศึกษา	19,760	-	-	1,662	3,171	2,584	1,532	2,874	2,233	1,751	1,571	957	590	320	216	150	149	Secondary education
มัธยมศึกษาตอนต้น	11,851	-	-	1,662	2,307	1,377	924	1,560	1,137	876	790	503	301	179	121	47	66	Lower secondary level
มัธยมศึกษาปีที่ 1	1,430	-	-	1,109	119	37	23	31	13	17	19	25	10	9	12	3	2	Matayom 1
มัธยมศึกษาปีที่ 2	1,610	-	-	514	819	97	40	52	22	16	19	7	2	1	6	7	8	Matayom 2
มัธยมศึกษาปีที่ 3	8,811	-	-	38	1,370	1,243	862	1,477	1,102	844	752	471	289	169	103	38	56	Matayom 3
ไม่ทราบชั้น	-	-	-	-	-	-	-	-	-	-	-	-	-	-	-	-	-	Unknown
มัธยมศึกษาตอนปลาย	7,909	-	-	-	864	1,206	608	1,313	1,097	875	780	455	289	141	96	103	83	Upper secondary level
สายสามัญ	6,134	-	-	-	605	758	467	1,060	933	769	626	334	221	116	83	93	70	General type
มัธยมศึกษาปีที่ 4	584	-	-	-	432	65	13	11	7	10	11	3	4	12	5	3	9	Matayom 4
มัธยมศึกษาปีที่ 5	504	-	-	-	163	222	19	16	19	7	9	22	7	9	3	3	3	Matayom 5
มัธยมศึกษาปีที่ 6	4,863	-	-	-	10	461	427	1,016	883	715	567	296	196	82	69	84	57	Matayom 6
ไม่ทราบชั้น	184	-	-	-	-	10	8	18	24	36	38	13	13	13	5	3	1	Unknown
สายอาชีวศึกษา	1,775	-	-	-	259	448	141	253	164	106	155	120	68	24	13	10	13	Cert. of vocational
ปีที่ 1	221	-	-	-	172	42	1	-	4	-	-	1	-	-	-	-	-	1 st year
ปีที่ 2	284	-	-	-	75	164	13	12	4	2	5	4	1	1	-	-	3	2 nd year
ปีที่ 3	1,217	-	-	-	11	241	121	236	150	95	138	114	62	22	12	5	9	3 rd year
ไม่ทราบชั้น	53	-	-	-	-	1	5	5	6	9	12	1	5	1	1	5	1	Unknown





ตารางที่ 8 ประชากรอายุ 3 ปีขึ้นไป จำแนกตามระดับชั้นที่เรียนสำเร็จ กลุ่มอายุ เพศ และเขตการปกครอง (ต่อ)

Table 8 Population 3 years of age and over by educational attainment, age group, sex and area (Contd.)

พื้นที่เรียนสำเร็จ เพศ และเขตการปกครอง	รวม Total	กลุ่มอายุ Age group																Educational attainment, sex and area
		3 - 5	6 - 11	12 - 14	15 - 17	18 - 21	22 - 24	25 - 29	30 - 34	35 - 39	40 - 44	45 - 49	50 - 54	55 - 59	60 - 64	65 - 69	70 ขึ้นไป and over	
หญิง	77,303	3,152	6,472	3,907	3,866	4,056	3,206	5,828	6,150	6,838	7,150	6,377	5,569	4,211	3,196	2,365	4,960	Female
ไม่มีการศึกษา	11,570	2,364	211	91	195	393	367	852	822	851	933	804	806	539	590	406	1,345	No education
มีการศึกษา	65,731	789	6,261	3,816	3,670	3,663	2,839	4,976	5,327	5,985	6,216	5,573	4,763	3,672	2,606	1,959	3,615	Educational attainment
ชั้นที่เรียนสำเร็จ																		Grade of school attainment
ก่อนประถมศึกษา	2,367	789	1,534	-	-	2	-	6	1	4	6	7	4	4	5	1	4	Less than elementary level
ระดับประถมศึกษา	41,398	-	4,727	2,036	428	737	819	1,622	2,682	3,909	4,707	4,480	4,098	3,334	2,461	1,845	3,512	Elementary level
ประถมปีที่ 1	1,394	-	1,110	1	-	5	8	13	10	12	46	21	28	35	22	24	58	Pratom 1
ประถมปีที่ 2	1,956	-	989	1	5	18	31	55	56	73	102	95	100	61	63	52	256	Pratom 2
ประถมปีที่ 3	1,813	-	1,087	36	12	22	30	55	41	74	86	60	64	49	31	37	130	Pratom 3
ประถมปีที่ 4	20,558	-	1,045	92	42	101	106	275	450	738	1,708	2,849	3,392	2,904	2,226	1,660	2,969	Pratom 4
ประถมปีที่ 5	1,626	-	458	755	21	39	30	41	43	75	78	46	19	9	9	3	1	Pratom 5
ประถมปีที่ 6	14,051	-	39	1,151	348	552	614	1,183	2,082	2,936	2,687	1,409	496	276	111	69	97	Pratom 6
ไม่ทราบชั้น	-	-	-	-	-	-	-	-	-	-	-	-	-	-	-	-	-	Unknown
ระดับมัธยมศึกษา	16,329	-	-	1,777	3,235	2,496	1,377	2,201	1,632	1,321	986	645	305	142	74	66	71	Secondary education
มัธยมศึกษาตอนต้น	9,868	-	-	1,777	2,147	1,106	784	1,184	885	758	534	326	178	74	46	29	40	Lower secondary level
มัธยมศึกษาปีที่ 1	1,342	-	-	1,147	66	20	15	13	17	12	4	27	12	5	1	1	1	Matayom 1
มัธยมศึกษาปีที่ 2	1,491	-	-	596	724	67	21	21	19	11	9	8	8	3	-	3	1	Matayom 2
มัธยมศึกษาปีที่ 3	7,036	-	-	34	1,357	1,019	748	1,150	849	735	521	290	158	67	45	25	38	Matayom 3
ไม่ทราบชั้น	-	-	-	-	-	-	-	-	-	-	-	-	-	-	-	-	-	Unknown
มัธยมศึกษาตอนปลาย	6,460	-	-	-	1,088	1,390	592	1,017	747	563	452	319	127	68	29	37	31	Upper secondary level
สายสามัญ	5,186	-	-	-	866	1,028	453	821	647	501	375	239	107	64	26	32	27	General type
มัธยมศึกษาปีที่ 4	724	-	-	-	561	62	14	14	15	12	15	3	6	9	3	5	5	Matayom 4
มัธยมศึกษาปีที่ 5	774	-	-	-	287	381	19	19	12	7	5	22	10	11	-	4	-	Matayom 5
มัธยมศึกษาปีที่ 6	3,525	-	-	-	18	573	408	764	577	452	337	196	87	44	23	24	22	Matayom 6
ไม่ทราบชั้น	162	-	-	-	-	12	12	24	43	29	18	18	5	1	-	-	-	Unknown
สายอาชีวศึกษา	1,275	-	-	-	223	362	139	197	101	62	77	80	20	3	3	5	4	Cert. of vocational
ปีที่ 1	175	-	-	-	155	16	3	-	-	-	-	-	-	-	1	-	-	1 st year
ปีที่ 2	212	-	-	-	60	115	17	7	4	1	3	1	2	1	-	-	-	2 nd year
ปีที่ 3	865	-	-	-	8	229	117	185	92	60	72	75	16	2	1	4	4	3 rd year
ไม่ทราบชั้น	23	-	-	-	-	1	2	5	5	1	2	4	1	-	-	1	-	Unknown



ตารางที่ 9 ประชากรอายุ 10 ปีขึ้นไป จำแนกตามการอ่านออกเขียนได้ กลุ่มอายุ เพศ และเขตการปกครอง

Table 9 Population 10 years of age and over by literacy, age group, sex and area

การอ่านออกเขียนได้ เพศ และเขตการปกครอง	รวม Total	กลุ่มอายุ Age group													Literacy, sex and area
		10 - 14	15 - 19	20 - 24	25 - 29	30 - 34	35 - 39	40 - 44	45 - 49	50 - 54	55 - 59	60 - 64	65 - 69	70 ขึ้นไป and over	
<b>ยอดรวม</b>															<b>Total</b>
<b>ภาษาไทย</b>	<b>216,563</b>	<b>18,477</b>	<b>18,150</b>	<b>17,483</b>	<b>20,295</b>	<b>20,877</b>	<b>21,479</b>	<b>21,219</b>	<b>19,098</b>	<b>16,679</b>	<b>12,363</b>	<b>9,558</b>	<b>7,116</b>	<b>13,768</b>	<b>Thai language</b>
อ่านออกเขียนได้	190,477	17,649	16,407	14,068	16,032	17,173	18,628	18,876	17,385	15,319	11,493	8,723	6,590	12,135	Literate
อ่านไม่ออกเขียนไม่ได้	26,058	823	1,742	3,414	4,263	3,705	2,848	2,337	1,710	1,356	869	835	526	1,631	Illiterate
ไม่ทราบ	28	5	-	1	-	-	4	6	4	4	1	-	-	2	Unknown
<b>ภาษาอื่น ๆ</b>	<b>216,563</b>	<b>18,477</b>	<b>18,150</b>	<b>17,483</b>	<b>20,295</b>	<b>20,877</b>	<b>21,479</b>	<b>21,219</b>	<b>19,098</b>	<b>16,679</b>	<b>12,363</b>	<b>9,558</b>	<b>7,116</b>	<b>13,768</b>	<b>Other languages</b>
อ่านออกเขียนได้	33,839	1,683	3,247	5,084	6,048	5,135	3,915	2,923	2,143	1,628	820	529	274	407	Literate
อ่านไม่ออกเขียนไม่ได้	180,911	16,366	14,778	12,304	14,156	15,595	17,418	18,135	16,807	14,929	11,434	8,955	6,792	13,241	Illiterate
ไม่ทราบ	1,813	428	124	95	91	147	146	161	148	121	108	74	49	119	Unknown
<b>ชาย</b>															<b>Male</b>
<b>ภาษาไทย</b>	<b>109,954</b>	<b>9,501</b>	<b>9,178</b>	<b>9,000</b>	<b>10,637</b>	<b>11,240</b>	<b>11,232</b>	<b>10,690</b>	<b>9,606</b>	<b>8,240</b>	<b>6,063</b>	<b>4,652</b>	<b>3,533</b>	<b>6,379</b>	<b>Thai language</b>
อ่านออกเขียนได้	97,219	9,128	8,421	7,307	8,440	9,011	9,613	9,522	8,756	7,693	5,733	4,333	3,367	5,895	Literate
อ่านไม่ออกเขียนไม่ได้	12,720	368	758	1,692	2,197	2,229	1,619	1,168	846	543	331	319	166	484	Illiterate
ไม่ทราบ	15	5	-	1	-	-	-	-	4	4	-	-	-	-	Unknown
<b>ภาษาอื่น ๆ</b>	<b>109,954</b>	<b>9,501</b>	<b>9,178</b>	<b>9,000</b>	<b>10,637</b>	<b>11,240</b>	<b>11,232</b>	<b>10,690</b>	<b>9,606</b>	<b>8,240</b>	<b>6,063</b>	<b>4,652</b>	<b>3,533</b>	<b>6,379</b>	<b>Other languages</b>
อ่านออกเขียนได้	17,298	779	1,494	2,372	3,001	2,869	2,126	1,614	1,164	823	416	302	133	205	Literate
อ่านไม่ออกเขียนไม่ได้	91,597	8,471	7,602	6,556	7,586	8,279	9,035	8,982	8,362	7,346	5,581	4,307	3,373	6,117	Illiterate
ไม่ทราบ	1,059	252	82	73	51	92	70	94	81	71	66	43	27	57	Unknown
<b>หญิง</b>															<b>Female</b>
<b>ภาษาไทย</b>	<b>106,609</b>	<b>8,976</b>	<b>8,971</b>	<b>8,482</b>	<b>9,657</b>	<b>9,638</b>	<b>10,248</b>	<b>10,529</b>	<b>9,492</b>	<b>8,438</b>	<b>6,300</b>	<b>4,906</b>	<b>3,583</b>	<b>7,389</b>	<b>Thai language</b>
อ่านออกเขียนได้	93,258	8,521	7,987	6,761	7,592	8,162	9,015	9,354	8,628	7,625	5,761	4,390	3,223	6,240	Literate
อ่านไม่ออกเขียนไม่ได้	13,338	455	985	1,722	2,065	1,476	1,229	1,169	864	813	538	517	360	1,146	Illiterate
ไม่ทราบ	13	-	-	-	-	-	4	6	-	-	1	-	-	2	Unknown
<b>ภาษาอื่น ๆ</b>	<b>106,609</b>	<b>8,976</b>	<b>8,971</b>	<b>8,482</b>	<b>9,657</b>	<b>9,638</b>	<b>10,248</b>	<b>10,529</b>	<b>9,492</b>	<b>8,438</b>	<b>6,300</b>	<b>4,906</b>	<b>3,583</b>	<b>7,389</b>	<b>Other languages</b>
อ่านออกเขียนได้	16,540	904	1,754	2,712	3,048	2,266	1,789	1,309	980	805	404	227	141	202	Literate
อ่านไม่ออกเขียนไม่ได้	89,315	7,896	7,176	5,749	6,570	7,316	8,382	9,153	8,446	7,583	5,853	4,647	3,419	7,124	Illiterate
ไม่ทราบ	754	176	41	22	40	55	76	68	67	50	43	31	23	62	Unknown

ตารางที่ 9 ประชากรอายุ 10 ปีขึ้นไป จำแนกตามการอ่านออกเขียนได้ กลุ่มอายุ เพศ และเขตการปกครอง (ต่อ)

Table 9 Population 10 years of age and over by literacy, age group, sex and area (Contd.)

การอ่านออกเขียนได้ เพศ และเขตการปกครอง	รวม Total	กลุ่มอายุ Age group														Literacy, sex and area
		10 - 14	15 - 19	20 - 24	25 - 29	30 - 34	35 - 39	40 - 44	45 - 49	50 - 54	55 - 59	60 - 64	65 - 69	70 ขึ้นไป and over		
<b>ในเขตเทศบาล</b>																<b>Municipal area</b>
ภาษาไทย	72,955	5,691	6,009	6,657	7,702	7,409	7,082	6,663	6,137	5,587	4,041	3,186	2,344	4,447	Thai language	
อ่านออกเขียนได้	60,456	5,220	5,039	4,854	5,419	5,488	5,822	5,608	5,339	5,029	3,665	2,865	2,145	3,964	Literate	
อ่านไม่ออกเขียนไม่ได้	12,488	469	969	1,804	2,283	1,921	1,260	1,048	799	559	375	320	199	482	Illiterate	
ไม่ทราบ	11	2	-	-	-	-	-	6	-	-	1	-	-	2	Unknown	
ภาษาอื่น ๆ	72,955	5,691	6,009	6,657	7,702	7,409	7,082	6,663	6,137	5,587	4,041	3,186	2,344	4,447	Other languages	
อ่านออกเขียนได้	19,573	930	1,660	2,946	3,579	3,036	2,245	1,654	1,289	947	513	331	177	265	Literate	
อ่านไม่ออกเขียนไม่ได้	52,863	4,648	4,311	3,692	4,091	4,328	4,788	4,959	4,806	4,618	3,497	2,833	2,153	4,139	Illiterate	
ไม่ทราบ	520	113	37	19	32	45	49	50	42	23	31	22	14	43	Unknown	
<b>ชาย</b>																<b>Male</b>
ภาษาไทย	36,343	2,941	2,975	3,365	3,872	3,921	3,672	3,284	3,023	2,718	1,953	1,475	1,126	2,019	Thai language	
อ่านออกเขียนได้	30,185	2,734	2,562	2,595	2,739	2,704	2,936	2,750	2,591	2,490	1,794	1,327	1,071	1,892	Literate	
อ่านไม่ออกเขียนไม่ได้	6,157	205	413	770	1,133	1,217	736	534	431	228	159	148	56	126	Illiterate	
ไม่ทราบ	2	2	-	-	-	-	-	-	-	-	-	-	-	-	Unknown	
ภาษาอื่น ๆ	36,343	2,941	2,975	3,365	3,872	3,921	3,672	3,284	3,023	2,718	1,953	1,475	1,126	2,019	Other languages	
อ่านออกเขียนได้	9,937	436	732	1,288	1,778	1,750	1,236	913	684	477	254	192	70	126	Literate	
อ่านไม่ออกเขียนไม่ได้	26,079	2,431	2,218	2,060	2,076	2,146	2,410	2,346	2,305	2,230	1,673	1,269	1,046	1,868	Illiterate	
ไม่ทราบ	327	73	25	16	18	25	25	26	34	12	26	14	10	24	Unknown	
<b>หญิง</b>																<b>Female</b>
ภาษาไทย	36,612	2,750	3,034	3,292	3,830	3,488	3,410	3,379	3,115	2,869	2,088	1,710	1,218	2,429	Thai language	
อ่านออกเขียนได้	30,271	2,486	2,477	2,259	2,680	2,784	2,886	2,858	2,747	2,539	1,871	1,538	1,074	2,072	Literate	
อ่านไม่ออกเขียนไม่ได้	6,331	264	557	1,034	1,149	704	524	514	367	330	216	172	144	355	Illiterate	
ไม่ทราบ	9	-	-	-	-	-	-	6	-	-	1	-	-	2	Unknown	
ภาษาอื่น ๆ	36,612	2,750	3,034	3,292	3,830	3,488	3,410	3,379	3,115	2,869	2,088	1,710	1,218	2,429	Other languages	
อ่านออกเขียนได้	9,636	494	928	1,658	1,801	1,286	1,008	741	606	470	259	139	107	139	Literate	
อ่านไม่ออกเขียนไม่ได้	26,783	2,217	2,094	1,632	2,015	2,182	2,378	2,614	2,501	2,388	1,824	1,563	1,107	2,271	Illiterate	
ไม่ทราบ	192	40	12	3	14	20	24	24	9	11	6	8	4	18	Unknown	

ตารางที่ 9 ประชากรอายุ 10 ปีขึ้นไป จำแนกตามการอ่านออกเขียนได้ กลุ่มอายุ เพศ และเขตการปกครอง (ต่อ)

Table 9 Population 10 years of age and over by literacy, age group, sex and area (Contd.)

การอ่านออกเขียนได้ เพศ และเขตการปกครอง	รวม Total	กลุ่มอายุ Age group													Literacy, sex and area
		10 - 14	15 - 19	20 - 24	25 - 29	30 - 34	35 - 39	40 - 44	45 - 49	50 - 54	55 - 59	60 - 64	65 - 69	70 ขึ้นไป and over	
<b>นอกเขตเทศบาล</b>															<b>Non-municipal area</b>
<b>ภาษาไทย</b>	<b>143,608</b>	<b>12,787</b>	<b>12,141</b>	<b>10,826</b>	<b>12,593</b>	<b>13,468</b>	<b>14,398</b>	<b>14,556</b>	<b>12,961</b>	<b>11,092</b>	<b>8,322</b>	<b>6,373</b>	<b>4,772</b>	<b>9,320</b>	<b>Thai language</b>
อ่านออกเขียนได้	130,021	12,429	11,368	9,214	10,613	11,685	12,806	13,267	12,046	10,290	7,828	5,857	4,445	8,172	Literate
อ่านไม่ออกเขียนไม่ได้	13,570	354	773	1,610	1,980	1,784	1,588	1,289	911	797	494	515	327	1,149	Illiterate
ไม่ทราบ	17	4	-	1	-	-	4	-	4	4	-	-	-	-	Unknown
<b>ภาษาอื่น ๆ</b>	<b>143,608</b>	<b>12,787</b>	<b>12,141</b>	<b>10,826</b>	<b>12,593</b>	<b>13,468</b>	<b>14,398</b>	<b>14,556</b>	<b>12,961</b>	<b>11,092</b>	<b>8,322</b>	<b>6,373</b>	<b>4,772</b>	<b>9,320</b>	<b>Other languages</b>
อ่านออกเขียนได้	14,266	753	1,588	2,138	2,469	2,099	1,671	1,269	854	681	308	198	97	142	Literate
อ่านไม่ออกเขียนไม่ได้	128,049	11,718	10,467	8,612	10,065	11,267	12,630	13,176	12,001	10,311	7,937	6,122	4,639	9,102	Illiterate
ไม่ทราบ	1,293	315	86	76	59	102	97	112	106	99	77	52	36	76	Unknown
<b>ชาย</b>															<b>Male</b>
<b>ภาษาไทย</b>	<b>73,610</b>	<b>6,561</b>	<b>6,204</b>	<b>5,636</b>	<b>6,765</b>	<b>7,319</b>	<b>7,560</b>	<b>7,406</b>	<b>6,584</b>	<b>5,522</b>	<b>4,110</b>	<b>3,177</b>	<b>2,407</b>	<b>4,361</b>	<b>Thai language</b>
อ่านออกเขียนได้	67,034	6,394	5,859	4,712	5,701	6,306	6,676	6,772	6,165	5,204	3,939	3,006	2,297	4,003	Literate
อ่านไม่ออกเขียนไม่ได้	6,563	163	345	922	1,064	1,012	884	634	415	314	172	171	110	358	Illiterate
ไม่ทราบ	13	4	-	1	-	-	-	-	4	4	-	-	-	-	Unknown
<b>ภาษาอื่น ๆ</b>	<b>73,610</b>	<b>6,561</b>	<b>6,204</b>	<b>5,636</b>	<b>6,765</b>	<b>7,319</b>	<b>7,560</b>	<b>7,406</b>	<b>6,584</b>	<b>5,522</b>	<b>4,110</b>	<b>3,177</b>	<b>2,407</b>	<b>4,361</b>	<b>Other languages</b>
อ่านออกเขียนได้	7,362	342	762	1,084	1,222	1,119	890	701	480	347	162	110	63	79	Literate
อ่านไม่ออกเขียนไม่ได้	65,517	6,040	5,384	4,495	5,510	6,133	6,625	6,637	6,056	5,116	3,908	3,038	2,327	4,249	Illiterate
ไม่ทราบ	731	179	57	57	33	67	45	68	48	59	40	29	17	32	Unknown
<b>หญิง</b>															<b>Female</b>
<b>ภาษาไทย</b>	<b>69,998</b>	<b>6,226</b>	<b>5,938</b>	<b>5,190</b>	<b>5,828</b>	<b>6,150</b>	<b>6,838</b>	<b>7,150</b>	<b>6,377</b>	<b>5,569</b>	<b>4,211</b>	<b>3,196</b>	<b>2,365</b>	<b>4,960</b>	<b>Thai language</b>
อ่านออกเขียนได้	62,987	6,035	5,510	4,502	4,912	5,378	6,129	6,495	5,881	5,086	3,890	2,852	2,148	4,169	Literate
อ่านไม่ออกเขียนไม่ได้	7,007	191	428	688	916	772	704	655	496	483	322	344	216	791	Illiterate
ไม่ทราบ	4	-	-	-	-	-	4	-	-	-	-	-	-	-	Unknown
<b>ภาษาอื่น ๆ</b>	<b>69,998</b>	<b>6,226</b>	<b>5,938</b>	<b>5,190</b>	<b>5,828</b>	<b>6,150</b>	<b>6,838</b>	<b>7,150</b>	<b>6,377</b>	<b>5,569</b>	<b>4,211</b>	<b>3,196</b>	<b>2,365</b>	<b>4,960</b>	<b>Other languages</b>
อ่านออกเขียนได้	6,904	411	826	1,054	1,247	980	781	567	374	335	145	89	34	63	Literate
อ่านไม่ออกเขียนไม่ได้	62,531	5,679	5,083	4,117	4,555	5,134	6,005	6,539	5,945	5,195	4,030	3,084	2,312	4,853	Illiterate
ไม่ทราบ	562	136	29	19	26	35	52	44	58	39	37	23	19	44	Unknown

ตารางที่ 10 ประชากรอายุ 13 ปีขึ้นไป จำแนกตามสถานภาพสมรส กลุ่มอายุ เพศ และเขตการปกครอง

Table 10 Population 13 years of age and over by marital status, age group, sex and area

กลุ่มอายุ เพศ และเขตการปกครอง	รวม Total	สถานภาพสมรส Marital status							ไม่ทราบ สถานภาพสมรส Unknown marital status	Age group, sex and area
		โสด Single	เคยสมรส Ever-married					ไม่ทราบ Unknown		
			รวม Total	สมรส Currently married	หม้าย Widowed	หย่า Divorced	แยกกันอยู่ Separated			
ยอดรวม	205,795	56,979	147,929	123,166	16,201	1,770	5,020	1,771	887	Total
13 - 14	7,710	7,411	109	65	7	-	-	37	190	13 - 14
15 - 19	18,150	15,867	2,131	1,849	26	9	61	187	152	15 - 19
20 - 24	17,483	9,753	7,650	7,002	118	48	290	192	80	20 - 24
25 - 29	20,295	7,645	12,581	11,587	199	88	445	263	68	25 - 29
30 - 34	20,877	5,221	15,605	14,122	447	177	622	238	51	30 - 34
35 - 39	21,479	3,631	17,791	16,105	565	224	681	216	58	35 - 39
40 - 44	21,219	2,406	18,764	16,581	1,022	300	697	165	48	40 - 44
45 - 49	19,098	1,735	17,316	15,066	1,261	234	640	114	48	45 - 49
50 - 54	16,679	1,196	15,436	12,973	1,607	239	526	91	47	50 - 54
55 - 59	12,363	777	11,564	9,430	1,573	174	322	65	23	55 - 59
60 - 64	9,558	515	9,010	6,769	1,826	113	266	37	33	60 - 64
65 - 69	7,116	311	6,782	4,794	1,718	46	186	37	23	65 - 69
70 - 74	5,962	249	5,677	3,437	1,998	53	145	45	35	70 - 74
75 - 79	3,929	130	3,781	1,967	1,654	34	87	40	17	75 - 79
80 - 84	2,408	90	2,309	957	1,287	16	30	19	10	80 - 84
85 ขึ้นไป	1,469	44	1,422	463	894	17	23	26	3	85 and over

ตารางที่ 10 ประชากรอายุ 13 ปีขึ้นไป จำแนกตามสถานภาพสมรส กลุ่มอายุ เพศ และเขตการปกครอง (ต่อ)

Table 10 Population 13 years of age and over by marital status, age group, sex and area (Contd.)

กลุ่มอายุ เพศ และเขตการปกครอง	รวม Total	สถานภาพสมรส Marital status							ไม่ทราบ สถานภาพสมรส Unknown marital status	Age group, sex and area
		โสด Single	เคยสมรส Ever-married					ไม่ทราบ Unknown		
			รวม Total	สมรส Currently married	หม้าย Widowed	หย่า Divorced	แยกกันอยู่ Separated			
ชาย	104,403	33,505	70,178	62,291	4,323	657	2,021	886	719	Male
13 - 14	3,950	3,778	48	25	7	-	-	16	124	13 - 14
15 - 19	9,178	8,465	595	506	5	-	8	75	119	15 - 19
20 - 24	9,000	6,216	2,717	2,532	22	6	66	90	67	20 - 24
25 - 29	10,637	4,957	5,620	5,194	69	29	168	159	61	25 - 29
30 - 34	11,240	3,520	7,676	7,051	164	64	267	131	44	30 - 34
35 - 39	11,232	2,412	8,767	8,042	219	74	317	116	53	35 - 39
40 - 44	10,690	1,509	9,135	8,355	297	130	257	96	46	40 - 44
45 - 49	9,606	1,003	8,563	7,817	350	96	256	45	40	45 - 49
50 - 54	8,240	614	7,588	6,806	429	96	207	50	39	50 - 54
55 - 59	6,063	352	5,693	5,082	380	57	149	25	18	55 - 59
60 - 64	4,652	250	4,372	3,740	468	39	111	13	30	60 - 64
65 - 69	3,533	168	3,344	2,849	389	23	75	9	21	65 - 69
70 - 74	2,907	131	2,745	2,109	526	19	72	19	31	70 - 74
75 - 79	1,826	67	1,743	1,230	438	15	41	18	16	75 - 79
80 - 84	1,043	40	995	628	329	9	16	14	9	80 - 84
85 ขึ้นไป	602	23	576	325	230	2	10	9	3	85 and over



ตารางที่ 10 ประชากรอายุ 13 ปีขึ้นไป จำแนกตามสถานภาพสมรส กลุ่มอายุ เพศ และเขตการปกครอง (ต่อ)

Table 10 Population 13 years of age and over by marital status, age group, sex and area (Contd.)

กลุ่มอายุ เพศ และเขตการปกครอง	รวม Total	สถานภาพสมรส Marital status							ไม่ทราบ สถานภาพสมรส Unknown marital status	Age group, sex and area
		โสด Single	เคยสมรส Ever-married					ไม่ทราบ Unknown		
			รวม Total	สมรส Currently married	หม้าย Widowed	หย่า Divorced	แยกกันอยู่ Separated			
หญิง	101,393	23,474	77,751	60,875	11,878	1,114	2,998	885	168	Female
13 - 14	3,760	3,632	61	39	-	-	-	21	66	13 - 14
15 - 19	8,971	7,402	1,537	1,343	21	9	52	112	33	15 - 19
20 - 24	8,482	3,537	4,932	4,470	95	41	224	102	13	20 - 24
25 - 29	9,657	2,689	6,961	6,393	129	59	276	104	8	25 - 29
30 - 34	9,638	1,701	7,929	7,071	283	113	355	107	8	30 - 34
35 - 39	10,248	1,219	9,024	8,064	346	151	364	100	5	35 - 39
40 - 44	10,529	898	9,629	8,226	725	170	439	69	2	40 - 44
45 - 49	9,492	731	8,753	7,249	911	139	385	69	8	45 - 49
50 - 54	8,438	582	7,849	6,167	1,179	143	318	41	8	50 - 54
55 - 59	6,300	425	5,871	4,349	1,193	117	172	40	4	55 - 59
60 - 64	4,906	265	4,638	3,028	1,358	74	155	24	3	60 - 64
65 - 69	3,583	143	3,437	1,945	1,329	24	111	29	3	65 - 69
70 - 74	3,054	118	2,932	1,327	1,472	34	73	26	5	70 - 74
75 - 79	2,102	63	2,038	737	1,215	19	46	22	1	75 - 79
80 - 84	1,365	50	1,314	330	958	8	13	5	1	80 - 84
85 ขึ้นไป	867	21	846	138	664	14	13	16	-	85 and over

ตารางที่ 10 ประชากรอายุ 13 ปีขึ้นไป จำแนกตามสถานภาพสมรส กลุ่มอายุ เพศ และเขตการปกครอง (ต่อ)

Table 10 Population 13 years of age and over by marital status, age group, sex and area (Contd.)

กลุ่มอายุ เพศ และเขตการปกครอง	รวม Total	สถานภาพสมรส Marital status							ไม่ทราบ สถานภาพสมรส Unknown marital status	Age group, sex and area
		โสด Single	เคยสมรส Ever-married					ไม่ทราบ Unknown		
			รวม Total	สมรส Currently married	หม้าย Widowed	หย่า Divorced	แยกกันอยู่ Separated			
ในเขตเทศบาล	69,573	21,315	47,901	39,823	5,327	523	1,756	472	357	Municipal area
13 - 14	2,309	2,226	27	19	-	-	-	8	56	13 - 14
15 - 19	6,009	5,387	588	511	7	3	18	48	33	15 - 19
20 - 24	6,657	3,947	2,673	2,457	51	10	94	61	37	20 - 24
25 - 29	7,702	3,138	4,523	4,163	73	10	192	85	41	25 - 29
30 - 34	7,409	2,259	5,118	4,655	156	47	208	51	33	30 - 34
35 - 39	7,082	1,425	5,628	5,084	211	61	222	49	29	35 - 39
40 - 44	6,663	943	5,690	4,961	333	97	263	35	30	40 - 44
45 - 49	6,137	659	5,453	4,697	452	70	213	21	26	45 - 49
50 - 54	5,587	480	5,093	4,244	537	91	200	21	14	50 - 54
55 - 59	4,041	323	3,711	3,017	494	68	116	15	8	55 - 59
60 - 64	3,186	215	2,954	2,204	636	29	73	12	16	60 - 64
65 - 69	2,344	116	2,225	1,584	540	12	71	17	3	65 - 69
70 - 74	1,845	87	1,746	1,071	612	11	40	12	12	70 - 74
75 - 79	1,241	54	1,177	642	489	6	24	17	10	75 - 79
80 - 84	829	47	776	321	438	1	10	6	6	80 - 84
85 ขึ้นไป	533	9	520	191	298	5	12	14	3	85 and over

ตารางที่ 10 ประชากรอายุ 13 ปีขึ้นไป จำแนกตามสถานภาพสมรส กลุ่มอายุ เพศ และเขตการปกครอง (ต่อ)

Table 10 Population 13 years of age and over by marital status, age group, sex and area (Contd.)

กลุ่มอายุ เพศ และเขตการปกครอง	รวม Total	สถานภาพสมรส Marital status							ไม่ทราบ สถานภาพสมรส Unknown marital status	Age group, sex and area
		โสด Single	เคยสมรส Ever-married					ไม่ทราบ Unknown		
			รวม Total	สมรส Currently married	หม้าย Widowed	หย่า Divorced	แยกกันอยู่ Separated			
ชาย	34,627	12,215	22,118	19,850	1,304	178	571	215	295	Male
13 - 14	1,224	1,172	14	11	-	-	-	3	38	13 - 14
15 - 19	2,975	2,784	170	152	2	-	3	14	21	15 - 19
20 - 24	3,365	2,458	876	821	11	1	13	29	30	20 - 24
25 - 29	3,872	1,892	1,948	1,818	18	3	61	47	33	25 - 29
30 - 34	3,921	1,453	2,438	2,273	60	10	64	30	30	30 - 34
35 - 39	3,672	928	2,717	2,513	86	16	81	21	26	35 - 39
40 - 44	3,284	569	2,686	2,456	86	47	77	19	29	40 - 44
45 - 49	3,023	369	2,628	2,410	124	25	66	3	26	45 - 49
50 - 54	2,718	232	2,477	2,234	130	35	65	14	9	50 - 54
55 - 59	1,953	136	1,811	1,646	100	14	43	8	6	55 - 59
60 - 64	1,475	94	1,366	1,181	145	14	25	3	15	60 - 64
65 - 69	1,126	41	1,082	943	98	5	30	5	3	65 - 69
70 - 74	889	39	840	666	145	4	20	5	10	70 - 74
75 - 79	567	26	531	383	131	4	9	4	10	75 - 79
80 - 84	344	18	321	210	103	-	6	3	5	80 - 84
85 ขึ้นไป	219	4	211	133	68	-	6	5	3	85 and over

ตารางที่ 10 ประชากรอายุ 13 ปีขึ้นไป จำแนกตามสถานภาพสมรส กลุ่มอายุ เพศ และเขตการปกครอง (ต่อ)

Table 10 Population 13 years of age and over by marital status, age group, sex and area (Contd.)

กลุ่มอายุ เพศ และเขตการปกครอง	รวม Total	สถานภาพสมรส Marital status							ไม่ทราบ สถานภาพสมรส Unknown marital status	Age group, sex and area
		โสด Single	เคยสมรส Ever-married					ไม่ทราบ Unknown		
			รวม Total	สมรส Currently married	หม้าย Widowed	หย่า Divorced	แยกกันอยู่ Separated			
หญิง	34,946	9,101	25,783	19,973	4,023	344	1,186	257	62	Female
13 - 14	1,084	1,055	12	7	-	-	-	5	17	13 - 14
15 - 19	3,034	2,604	417	359	6	3	15	35	13	15 - 19
20 - 24	3,292	1,489	1,797	1,636	40	9	81	31	6	20 - 24
25 - 29	3,830	1,246	2,576	2,345	55	7	130	37	8	25 - 29
30 - 34	3,488	806	2,680	2,382	96	37	144	21	2	30 - 34
35 - 39	3,410	497	2,911	2,571	125	45	142	28	2	35 - 39
40 - 44	3,379	374	3,003	2,505	247	50	185	16	1	40 - 44
45 - 49	3,115	289	2,826	2,287	327	46	147	18	-	45 - 49
50 - 54	2,869	248	2,616	2,010	407	56	135	7	5	50 - 54
55 - 59	2,088	187	1,900	1,371	395	53	73	8	2	55 - 59
60 - 64	1,710	121	1,587	1,024	491	16	48	9	2	60 - 64
65 - 69	1,218	75	1,143	641	442	7	41	12	-	65 - 69
70 - 74	956	48	906	405	467	7	20	6	3	70 - 74
75 - 79	674	28	646	259	358	2	14	12	-	75 - 79
80 - 84	485	29	455	112	335	1	4	3	1	80 - 84
85 ขึ้นไป	314	5	309	59	231	5	6	9	-	85 and over

ตารางที่ 10 ประชากรอายุ 13 ปีขึ้นไป จำแนกตามสถานภาพสมรส กลุ่มอายุ เพศ และเขตการปกครอง (ต่อ)

Table 10 Population 13 years of age and over by marital status, age group, sex and area (Contd.)

กลุ่มอายุ เพศ และเขตการปกครอง	รวม Total	สถานภาพสมรส Marital status							ไม่ทราบ สถานภาพสมรส Unknown marital status	Age group, sex and area
		โสด Single	เคยสมรส Ever-married					ไม่ทราบ Unknown		
			รวม Total	สมรส Currently married	หม้าย Widowed	หย่า Divorced	แยกกันอยู่ Separated			
นอกเขตเทศบาล	136,222	35,664	100,028	83,343	10,874	1,248	3,263	1,299	531	Non-municipal area
13 - 14	5,401	5,185	82	46	7	-	-	29	134	13 - 14
15 - 19	12,141	10,479	1,544	1,338	19	6	42	139	118	15 - 19
20 - 24	10,826	5,806	4,977	4,545	67	38	196	131	44	20 - 24
25 - 29	12,593	4,507	8,058	7,423	126	78	253	178	28	25 - 29
30 - 34	13,468	2,962	10,488	9,467	291	129	414	187	19	30 - 34
35 - 39	14,398	2,206	12,163	11,021	353	163	459	167	29	35 - 39
40 - 44	14,556	1,463	13,075	11,620	689	203	434	130	18	40 - 44
45 - 49	12,961	1,076	11,863	10,369	809	164	427	93	22	45 - 49
50 - 54	11,092	716	10,343	8,729	1,071	147	326	70	33	50 - 54
55 - 59	8,322	454	7,853	6,413	1,078	106	206	49	15	55 - 59
60 - 64	6,373	299	6,057	4,564	1,191	83	193	25	17	60 - 64
65 - 69	4,772	194	4,557	3,209	1,179	34	115	20	20	65 - 69
70 - 74	4,116	162	3,931	2,366	1,387	41	105	33	23	70 - 74
75 - 79	2,688	77	2,603	1,325	1,165	27	63	23	8	75 - 79
80 - 84	1,579	43	1,532	636	849	15	20	12	4	80 - 84
85 ขึ้นไป	937	34	902	272	596	12	10	12	-	85 and over

ตารางที่ 10 ประชากรอายุ 13 ปีขึ้นไป จำแนกตามสถานภาพสมรส กลุ่มอายุ เพศ และเขตการปกครอง (ต่อ)

Table 10 Population 13 years of age and over by marital status, age group, sex and area (Contd.)

กลุ่มอายุ เพศ และเขตการปกครอง	รวม Total	สถานภาพสมรส Marital status							ไม่ทราบ สถานภาพสมรส Unknown marital status	Age group, sex and area
		โสด Single	เคยสมรส Ever-married					ไม่ทราบ Unknown		
			รวม Total	สมรส Currently married	หม้าย Widowed	หย่า Divorced	แยกกันอยู่ Separated			
ชาย	69,776	21,291	48,060	42,441	3,019	478	1,451	671	425	Male
13 - 14	2,726	2,607	34	14	7	-	-	13	85	13 - 14
15 - 19	6,204	5,682	424	353	4	-	5	62	98	15 - 19
20 - 24	5,636	3,758	1,841	1,711	12	5	53	61	36	20 - 24
25 - 29	6,765	3,065	3,672	3,376	51	26	107	112	28	25 - 29
30 - 34	7,319	2,067	5,238	4,778	104	53	203	101	13	30 - 34
35 - 39	7,560	1,484	6,050	5,529	133	57	236	95	27	35 - 39
40 - 44	7,406	940	6,449	5,899	211	83	180	77	17	40 - 44
45 - 49	6,584	634	5,936	5,407	226	71	190	42	14	45 - 49
50 - 54	5,522	382	5,110	4,572	299	61	142	36	30	50 - 54
55 - 59	4,110	216	3,882	3,436	280	42	106	17	12	55 - 59
60 - 64	3,177	156	3,006	2,560	324	26	86	10	15	60 - 64
65 - 69	2,407	127	2,262	1,905	292	17	44	4	17	65 - 69
70 - 74	2,018	92	1,905	1,443	381	15	52	14	21	70 - 74
75 - 79	1,260	42	1,211	847	308	11	32	14	7	75 - 79
80 - 84	699	22	674	418	226	9	10	10	4	80 - 84
85 ขึ้นไป	383	18	365	193	162	2	3	5	-	85 and over

ตารางที่ 10 ประชากรอายุ 13 ปีขึ้นไป จำแนกตามสถานภาพสมรส กลุ่มอายุ เพศ และเขตการปกครอง (ต่อ)

Table 10 Population 13 years of age and over by marital status, age group, sex and area (Contd.)

กลุ่มอายุ เพศ และเขตการปกครอง	รวม Total	สถานภาพสมรส Marital status							ไม่ทราบ สถานภาพสมรส Unknown marital status	Age group, sex and area
		โสด Single	เคยสมรส Ever-married					ไม่ทราบ Unknown		
			รวม Total	สมรส Currently married	หม้าย Widowed	หย่า Divorced	แยกกันอยู่ Separated			
หญิง	66,447	14,373	51,967	40,902	7,855	769	1,813	628	106	Female
13 - 14	2,675	2,578	48	32	-	-	-	16	49	13 - 14
15 - 19	5,938	4,798	1,120	984	15	6	37	77	20	15 - 19
20 - 24	5,190	2,048	3,135	2,834	55	32	143	71	7	20 - 24
25 - 29	5,828	1,442	4,385	4,048	74	52	146	66	-	25 - 29
30 - 34	6,150	895	5,249	4,689	187	76	211	86	5	30 - 34
35 - 39	6,838	722	6,113	5,492	220	106	223	72	2	35 - 39
40 - 44	7,150	524	6,626	5,721	478	120	254	53	1	40 - 44
45 - 49	6,377	442	5,927	4,962	584	93	237	51	8	45 - 49
50 - 54	5,569	333	5,233	4,157	772	87	183	34	3	50 - 54
55 - 59	4,211	238	3,971	2,977	798	64	100	32	2	55 - 59
60 - 64	3,196	144	3,051	2,005	867	58	107	15	1	60 - 64
65 - 69	2,365	68	2,295	1,304	887	17	70	16	3	65 - 69
70 - 74	2,098	70	2,026	922	1,005	26	53	19	2	70 - 74
75 - 79	1,428	35	1,392	477	857	17	32	10	1	75 - 79
80 - 84	880	22	859	218	622	7	10	2	-	80 - 84
85 ขึ้นไป	553	16	537	79	433	10	7	8	-	85 and over

ตารางที่ 11 หญิงเคยสมรสอายุ 13 ปีขึ้นไป จำแนกตามจำนวนบุตรเกิดรอด จำนวนบุตรเกิดรอดโดยเฉลี่ย กลุ่มอายุของหญิง และเขตการปกครอง

Table 11 Ever-married women 13 years of age and over by number of children ever born, average number of children ever born, age group of women and area

หญิงเคยสมรส จำนวนบุตรเกิดรอด จำนวนบุตรเกิดรอดโดยเฉลี่ย ต่อหญิง 1,000 คน และเขตการปกครอง	รวม Total	กลุ่มอายุของหญิง Age group of women														No. of ever-married women, No. of children ever born, Average no. of children ever born per 1,000 women and area
		13 - 14	15 - 19	20 - 24	25 - 29	30 - 34	35 - 39	40 - 44	45 - 49	50 - 54	55 - 59	60-64	65 - 69	70 ขึ้นไป and over		
ยอดรวม		Total														
หญิงอายุ 13 ปีขึ้นไป	101,393	3,760	8,971	8,482	9,657	9,638	10,248	10,529	9,492	8,438	6,300	4,906	3,583	7,389	Women aged 13 years and over	
หญิงเคยสมรสอายุ 13 ปีขึ้นไป	77,751	61	1,537	4,932	6,961	7,929	9,024	9,629	8,753	7,849	5,871	4,638	3,437	7,130	Ever-married women aged 13 years and over	
จำนวนบุตร 0	10,325	49	841	1,614	1,774	1,314	1,088	941	742	599	450	297	223	393	No. of children 0	
1	20,655	12	641	2,563	3,043	2,881	2,707	2,466	2,054	1,474	916	582	459	856	1	
2	24,305	-	52	653	1,829	2,920	3,717	3,961	3,551	2,902	1,948	1,197	618	958	2	
3	11,702	-	3	102	291	749	1,268	1,667	1,637	1,759	1,342	1,090	686	1,109	3	
4	5,117	-	-	-	23	65	225	455	552	739	759	749	526	1,023	4	
5	2,602	-	-	-	-	-	17	100	163	218	274	363	455	1,013	5	
6	1,584	-	-	-	-	-	2	24	43	131	138	215	279	751	6	
7	888	-	-	-	-	-	-	15	11	26	29	101	106	600	7	
8	314	-	-	-	-	-	-	-	-	-	9	36	51	218	8	
9	152	-	-	-	-	-	-	-	-	-	6	5	24	118	9	
10	57	-	-	-	-	-	-	-	-	-	-	2	8	47	10	
11	43	-	-	-	-	-	-	-	-	-	-	2	3	38	11	
12	5	-	-	-	-	-	-	-	-	-	-	-	-	5	12	
13	-	-	-	-	-	-	-	-	-	-	-	-	-	-	13	
14	-	-	-	-	-	-	-	-	-	-	-	-	-	-	14	
15 ขึ้นไป	-	-	-	-	-	-	-	-	-	-	-	-	-	-	15 and over	
ไม่ทราบ	-	-	-	-	-	-	-	-	-	-	-	-	-	-	Unknown	
จำนวนบุตรเกิดรอด	158,563	12	754	4,174	7,668	11,228	14,944	17,957	17,421	17,571	14,399	13,429	11,283	27,724	No. of children ever born	
จำนวนบุตรเกิดรอดโดยเฉลี่ยต่อหญิง 1,000 คน <sup>1/</sup>		Average no. of children ever born per 1,000 women <sup>1/</sup>														
หญิงอายุ 13 ปีขึ้นไป	1,564	3	84	492	794	1,165	1,458	1,705	1,835	2,082	2,286	2,737	3,149	3,752	Women aged 13 years and over	
หญิงเคยสมรสอายุ 13 ปีขึ้นไป	2,039	198	490	846	1,102	1,416	1,656	1,865	1,990	2,239	2,453	2,895	3,282	3,889	Ever-married women aged 13 years and over	
มารดา	2,352	1,000	1,084	1,258	1,478	1,697	1,883	2,067	2,175	2,424	2,656	3,093	3,510	4,115	Mothers	



ตารางที่ 11 หญิงเคยสมรสอายุ 13 ปีขึ้นไป จำแนกตามจำนวนบุตรเกิดรอด จำนวนบุตรเกิดรอดโดยเฉลี่ย กลุ่มอายุของหญิง และเขตการปกครอง (ต่อ)

Table 11 Ever-married women 13 years of age and over by number of children ever born, average number of children ever born, age group of women and area (Contd.)

หญิงเคยสมรส จำนวนบุตรเกิดรอด จำนวนบุตรเกิดรอดโดยเฉลี่ย ต่อหญิง 1,000 คน และเขตการปกครอง	รวม Total	กลุ่มอายุของหญิง Age group of women														No. of ever-married women, No. of children ever born, Average no. of children ever born per 1,000 women and area
		13 - 14	15 - 19	20 - 24	25 - 29	30 - 34	35 - 39	40 - 44	45 - 49	50 - 54	55 - 59	60-64	65 - 69	70 ขึ้นไป and over		
ในเขตเทศบาล																Municipal area
หญิงอายุ 13 ปีขึ้นไป	34,946	1,084	3,034	3,292	3,830	3,488	3,410	3,379	3,115	2,869	2,088	1,710	1,218	2,429	Women aged 13 years and over	
หญิงเคยสมรสอายุ 13 ปีขึ้นไป	25,783	12	417	1,797	2,576	2,680	2,911	3,003	2,826	2,616	1,900	1,587	1,143	2,316	Ever-married women aged 13 years and over	
จำนวนบุตร 0	3,958	11	238	657	762	524	429	340	283	220	180	109	74	131	No. of children 0	
1	7,158	2	160	879	1,072	964	897	818	724	549	335	222	194	343	1	
2	7,946	-	19	229	659	962	1,120	1,227	1,122	987	630	432	234	327	2	
3	3,548	-	1	32	77	216	403	442	447	529	406	414	226	354	3	
4	1,574	-	-	-	6	14	56	127	177	217	227	240	172	337	4	
5	782	-	-	-	-	-	4	36	45	66	74	91	137	330	5	
6	436	-	-	-	-	-	1	6	25	38	42	51	64	210	6	
7	247	-	-	-	-	-	-	8	2	10	5	24	20	178	7	
8	86	-	-	-	-	-	-	-	-	-	1	4	16	64	8	
9	30	-	-	-	-	-	-	-	-	-	-	1	6	22	9	
10	8	-	-	-	-	-	-	-	-	-	-	-	-	8	10	
11	9	-	-	-	-	-	-	-	-	-	-	-	-	9	11	
12	2	-	-	-	-	-	-	-	-	-	-	-	-	2	12	
13	-	-	-	-	-	-	-	-	-	-	-	-	-	-	13	
14	-	-	-	-	-	-	-	-	-	-	-	-	-	-	14	
15 ขึ้นไป	-	-	-	-	-	-	-	-	-	-	-	-	-	-	15 and over	
ไม่ทราบ	-	-	-	-	-	-	-	-	-	-	-	-	-	-	Unknown	
จำนวนบุตรเกิดรอด	49,396	2	200	1,432	2,646	3,591	4,599	5,373	5,408	5,607	4,385	4,252	3,420	8,481	No. of children ever born	
จำนวนบุตรเกิดรอดโดยเฉลี่ยต่อหญิง 1,000 คน <sup>1/</sup>															Average no. of children ever born per 1,000 women <sup>1/</sup>	
หญิงอายุ 13 ปีขึ้นไป	1,413	2	66	435	691	1,030	1,349	1,590	1,736	1,954	2,100	2,486	2,809	3,492	Women aged 13 years and over	
หญิงเคยสมรสอายุ 13 ปีขึ้นไป	1,916	141	480	797	1,027	1,340	1,580	1,789	1,914	2,143	2,308	2,678	2,993	3,663	Ever-married women aged 13 years and over	
มารดา	2,263	1,000	1,114	1,257	1,459	1,666	1,853	2,018	2,127	2,340	2,550	2,876	3,200	3,883	Mothers	

ตารางที่ 11 หญิงเคยสมรสอายุ 13 ปีขึ้นไป จำแนกตามจำนวนบุตรเกิดรอด จำนวนบุตรเกิดรอดโดยเฉลี่ย กลุ่มอายุของหญิง และเขตการปกครอง (ต่อ)

Table 11 Ever-married women 13 years of age and over by number of children ever born, average number of children ever born, age group of women and area (Contd.)

หญิงเคยสมรส จำนวนบุตรเกิดรอด จำนวนบุตรเกิดรอดโดยเฉลี่ย ต่อหญิง 1,000 คน และเขตการปกครอง	รวม Total	กลุ่มอายุของหญิง Age group of women														No. of ever-married women, No. of children ever born, Average no. of children ever born per 1,000 women and area
		13 - 14	15 - 19	20 - 24	25 - 29	30 - 34	35 - 39	40 - 44	45 - 49	50 - 54	55 - 59	60-64	65 - 69	70 ขึ้นไป and over		
<b>นอกเขตเทศบาล Non-municipal area</b>																
หญิงอายุ 13 ปีขึ้นไป	66,447	2,675	5,938	5,190	5,828	6,150	6,838	7,150	6,377	5,569	4,211	3,196	2,365	4,960	Women aged 13 years and over	
หญิงเคยสมรสอายุ 13 ปีขึ้นไป	51,967	48	1,120	3,135	4,385	5,249	6,113	6,626	5,927	5,233	3,971	3,051	2,295	4,814	Ever-married women aged 13 years and over	
จำนวนบุตร 0	6,367	38	604	957	1,013	790	659	601	459	379	270	188	149	261	No. of children 0	
1	13,497	10	481	1,685	1,972	1,917	1,809	1,648	1,331	926	581	360	265	514	1	
2	16,359	-	33	424	1,170	1,958	2,597	2,734	2,429	1,916	1,318	765	384	631	2	
3	8,154	-	2	70	214	533	865	1,225	1,190	1,230	936	676	459	755	3	
4	3,543	-	-	-	17	51	169	328	375	521	532	509	354	686	4	
5	1,821	-	-	-	-	-	13	65	118	152	200	272	318	682	5	
6	1,148	-	-	-	-	-	1	18	18	93	96	165	216	542	6	
7	641	-	-	-	-	-	-	7	8	16	24	78	86	422	7	
8	228	-	-	-	-	-	-	-	-	-	8	32	35	153	8	
9	122	-	-	-	-	-	-	-	-	-	6	4	17	96	9	
10	49	-	-	-	-	-	-	-	-	-	-	2	8	38	10	
11	35	-	-	-	-	-	-	-	-	-	-	2	3	30	11	
12	4	-	-	-	-	-	-	-	-	-	-	-	-	4	12	
13	-	-	-	-	-	-	-	-	-	-	-	-	-	-	13	
14	-	-	-	-	-	-	-	-	-	-	-	-	-	-	14	
15 ขึ้นไป	-	-	-	-	-	-	-	-	-	-	-	-	-	-	15 and over	
ไม่ทราบ	-	-	-	-	-	-	-	-	-	-	-	-	-	-	Unknown	
จำนวนบุตรเกิดรอด	109,167	10	554	2,741	5,022	7,637	10,345	12,584	12,013	11,964	10,015	9,177	7,863	19,242	No. of children ever born	
จำนวนบุตรเกิดรอดโดยเฉลี่ยต่อหญิง 1,000 คน <sup>1/</sup>															Average no. of children ever born per 1,000 women <sup>1/</sup>	
หญิงอายุ 13 ปีขึ้นไป	1,643	4	93	528	862	1,242	1,513	1,760	1,884	2,148	2,378	2,872	3,325	3,880	Women aged 13 years and over	
หญิงเคยสมรสอายุ 13 ปีขึ้นไป	2,101	213	495	874	1,145	1,455	1,692	1,899	2,027	2,286	2,522	3,008	3,426	3,997	Ever-married women aged 13 years and over	
มารดา	2,394	1,000	1,073	1,259	1,489	1,713	1,897	2,089	2,197	2,465	2,706	3,205	3,665	4,227	Mothers	

1/ ไม่รวมหญิงที่ไม่ทราบจำนวนบุตรเกิดรอด

1/ Excluding women with unknown number of children ever born

ตารางที่ 12 หญิงเคยสมรสอายุ 13 ปีขึ้นไป จำแนกตามจำนวนบุตรที่มีชีวิตอยู่ จำนวนบุตรที่มีชีวิตอยู่โดยเฉลี่ย กลุ่มอายุของหญิง และเขตการปกครอง

Table 12 Ever-married women 13 years of age and over by number of children still living, average number of children still living, age group of women and area

หญิงเคยสมรส จำนวนบุตรที่มีชีวิตอยู่ จำนวนบุตรที่มีชีวิตอยู่โดยเฉลี่ย ต่อหญิง 1,000 คน และเขตการปกครอง	รวม Total	กลุ่มอายุของหญิง Age group of women														No. of ever-married women, No. of children still living, Average no. of children still living per 1,000 women and area
		13 - 14	15 - 19	20 - 24	25 - 29	30 - 34	35 - 39	40 - 44	45 - 49	50 - 54	55 - 59	60-64	65 - 69	70 ขึ้นไป and over		
ยอดรวม																Total
หญิงอายุ 13 ปีขึ้นไป	101,393	3,760	8,971	8,482	9,657	9,638	10,248	10,529	9,492	8,438	6,300	4,906	3,583	7,389	Women aged 13 years and over	
หญิงเคยสมรสอายุ 13 ปีขึ้นไป	77,751	61	1,537	4,932	6,961	7,929	9,024	9,629	8,753	7,849	5,871	4,638	3,437	7,130	Ever-married women aged 13 years and over	
จำนวนบุตร 0	10,495	49	841	1,619	1,789	1,321	1,097	954	755	626	468	307	242	428	No. of children 0	
1	21,306	12	642	2,569	3,057	2,911	2,746	2,519	2,133	1,547	1,011	682	508	969	1	
2	24,782	-	50	649	1,817	2,921	3,707	3,955	3,564	2,970	2,032	1,283	695	1,140	2	
3	11,728	-	3	95	281	722	1,256	1,649	1,603	1,725	1,316	1,127	717	1,233	3	
4	4,957	-	-	-	17	54	205	432	521	654	703	659	559	1,153	4	
5	2,414	-	-	-	-	-	12	92	140	205	217	337	406	1,006	5	
6	1,280	-	-	-	-	-	-	1	20	28	109	98	154	206	663	
7	497	-	-	-	-	-	-	-	8	8	13	22	63	53	329	
8	138	-	-	-	-	-	-	-	-	-	-	2	23	29	84	
9	112	-	-	-	-	-	-	-	-	-	-	3	4	19	86	
10	39	-	-	-	-	-	-	-	-	-	-	-	1	4	34	
11	4	-	-	-	-	-	-	-	-	-	-	-	-	-	4	
12	-	-	-	-	-	-	-	-	-	-	-	-	-	-	-	
13	-	-	-	-	-	-	-	-	-	-	-	-	-	-	-	
14	-	-	-	-	-	-	-	-	-	-	-	-	-	-	-	
15 ขึ้นไป	-	-	-	-	-	-	-	-	-	-	-	-	-	-	-	
ไม่ทราบ	-	-	-	-	-	-	-	-	-	-	-	-	-	-	-	
จำนวนบุตรที่มีชีวิตอยู่	151,645	12	753	4,153	7,601	11,136	14,814	17,740	17,083	17,048	13,707	12,536	10,359	24,703	No. of children still living	
จำนวนบุตรที่มีชีวิตอยู่โดยเฉลี่ยต่อหญิง 1,000 คน <sup>1/</sup>															Average no. of children still living per 1,000 women <sup>1/</sup>	
หญิงอายุ 13 ปีขึ้นไป	1,496	3	84	490	787	1,156	1,446	1,685	1,800	2,020	2,176	2,555	2,891	3,343	Women aged 13 years and over	
หญิงเคยสมรสอายุ 13 ปีขึ้นไป	1,950	198	490	842	1,092	1,405	1,642	1,842	1,952	2,172	2,335	2,703	3,014	3,465	Ever-married women aged 13 years and over	
มารดา	2,255	1,000	1,082	1,253	1,470	1,685	1,869	2,045	2,136	2,360	2,537	2,894	3,242	3,686	Mothers	

ตารางที่ 12 หญิงเคยสมรสอายุ 13 ปีขึ้นไป จำแนกตามจำนวนบุตรที่มีชีวิตอยู่ จำนวนบุตรที่มีชีวิตอยู่โดยเฉลี่ย กลุ่มอายุของหญิง และเขตการปกครอง (ต่อ)

Table 12 Ever-married women 13 years of age and over by number of children still living, average number of children still living, age group of women and area (Contd.)

หญิงเคยสมรส จำนวนบุตรที่มีชีวิตอยู่ จำนวนบุตรที่มีชีวิตอยู่โดยเฉลี่ย ต่อหญิง 1,000 คน และเขตการปกครอง	รวม Total	กลุ่มอายุของหญิง Age group of women													No. of ever-married women, No. of children still living, Average no. of children still living per 1,000 women and area
		13 - 14	15 - 19	20 - 24	25 - 29	30 - 34	35 - 39	40 - 44	45 - 49	50 - 54	55 - 59	60-64	65 - 69	70 ขึ้นไป and over	
ในเขตเทศบาล															Municipal area
หญิงอายุ 13 ปีขึ้นไป	34,946	1,084	3,034	3,292	3,830	3,488	3,410	3,379	3,115	2,869	2,088	1,710	1,218	2,429	Women aged 13 years and over
หญิงเคยสมรสอายุ 13 ปีขึ้นไป	25,783	12	417	1,797	2,576	2,680	2,911	3,003	2,826	2,616	1,900	1,587	1,143	2,316	Ever-married women aged 13 years and over
จำนวนบุตร 0	4,024	11	238	658	768	526	431	343	288	233	187	110	81	150	No. of children 0
1	7,328	2	160	881	1,069	973	914	832	738	570	364	256	207	363	1
2	8,040	-	19	228	657	953	1,105	1,221	1,118	992	648	460	244	396	2
3	3,565	-	1	30	76	214	401	436	442	525	388	419	234	399	3
4	1,538	-	-	-	6	14	56	132	171	193	218	200	185	364	4
5	719	-	-	-	-	-	3	34	46	63	61	88	123	302	5
6	353	-	-	-	-	-	1	6	20	34	30	36	43	183	6
7	145	-	-	-	-	-	-	1	2	6	3	17	10	106	7
8	40	-	-	-	-	-	-	-	-	-	1	2	10	26	8
9	25	-	-	-	-	-	-	-	-	-	-	-	6	19	9
10	6	-	-	-	-	-	-	-	-	-	-	-	-	6	10
11	2	-	-	-	-	-	-	-	-	-	-	-	-	2	11
12	-	-	-	-	-	-	-	-	-	-	-	-	-	-	12
13	-	-	-	-	-	-	-	-	-	-	-	-	-	-	13
14	-	-	-	-	-	-	-	-	-	-	-	-	-	-	14
15 ขึ้นไป	-	-	-	-	-	-	-	-	-	-	-	-	-	-	15 and over
ไม่ทราบ	-	-	-	-	-	-	-	-	-	-	-	-	-	-	Unknown
จำนวนบุตรที่มีชีวิตอยู่	47,599	2	200	1,426	2,634	3,577	4,572	5,319	5,350	5,461	4,211	4,019	3,215	7,614	No. of children still living
จำนวนบุตรที่มีชีวิตอยู่โดยเฉลี่ยต่อหญิง 1,000 คน <sup>1/</sup>															Average no. of children still living per 1,000 women <sup>1/</sup>
หญิงอายุ 13 ปีขึ้นไป	1,362	2	66	433	688	1,025	1,341	1,574	1,718	1,903	2,016	2,350	2,640	3,135	Women aged 13 years and over
หญิงเคยสมรสอายุ 13 ปีขึ้นไป	1,846	141	480	794	1,023	1,335	1,571	1,771	1,893	2,088	2,216	2,532	2,814	3,288	Ever-married women aged 13 years and over
มารดา	2,187	1,000	1,114	1,253	1,457	1,661	1,843	1,999	2,109	2,292	2,458	2,720	3,029	3,515	Mothers

ตารางที่ 12 หญิงเคยสมรสอายุ 13 ปีขึ้นไป จำแนกตามจำนวนบุตรที่มีชีวิตอยู่ จำนวนบุตรที่มีชีวิตอยู่โดยเฉลี่ย กลุ่มอายุของหญิง และเขตการปกครอง (ต่อ)

Table 12 Ever-married women 13 years of age and over by number of children still living, average number of children still living, age group of women and area (Contd.)

หญิงเคยสมรส จำนวนบุตรที่มีชีวิตอยู่ จำนวนบุตรที่มีชีวิตอยู่โดยเฉลี่ย ต่อหญิง 1,000 คน และเขตการปกครอง	รวม Total	กลุ่มอายุของหญิง Age group of women													No. of ever-married women, No. of children still living, Average no. of children still living per 1,000 women and area
		13 - 14	15 - 19	20 - 24	25 - 29	30 - 34	35 - 39	40 - 44	45 - 49	50 - 54	55 - 59	60-64	65 - 69	70 ขึ้นไป and over	
<b>นอกเขตเทศบาล Non-municipal area</b>															
หญิงอายุ 13 ปีขึ้นไป	66,447	2,675	5,938	5,190	5,828	6,150	6,838	7,150	6,377	5,569	4,211	3,196	2,365	4,960	Women aged 13 years and over
หญิงเคยสมรสอายุ 13 ปีขึ้นไป	51,967	48	1,120	3,135	4,385	5,249	6,113	6,626	5,927	5,233	3,971	3,051	2,295	4,814	Ever-married women aged 13 years and over
จำนวนบุตร 0	6,471	38	604	961	1,021	795	666	611	466	392	281	197	161	279	No. of children 0
1	13,978	10	482	1,688	1,989	1,938	1,833	1,688	1,396	977	647	426	301	605	1
2	16,742	-	32	422	1,159	1,968	2,602	2,734	2,446	1,979	1,384	823	452	743	2
3	8,163	-	2	65	206	508	854	1,213	1,161	1,200	927	708	483	834	3
4	3,419	-	-	-	11	40	149	301	350	461	485	459	375	790	4
5	1,695	-	-	-	-	-	10	58	93	142	157	249	283	704	5
6	927	-	-	-	-	-	-	14	9	75	67	118	163	480	6
7	352	-	-	-	-	-	-	7	6	7	19	46	43	223	7
8	98	-	-	-	-	-	-	-	-	-	1	21	18	58	8
9	87	-	-	-	-	-	-	-	-	-	3	4	13	67	9
10	33	-	-	-	-	-	-	-	-	-	-	1	4	28	10
11	2	-	-	-	-	-	-	-	-	-	-	-	-	2	11
12	-	-	-	-	-	-	-	-	-	-	-	-	-	-	12
13	-	-	-	-	-	-	-	-	-	-	-	-	-	-	13
14	-	-	-	-	-	-	-	-	-	-	-	-	-	-	14
15 ขึ้นไป	-	-	-	-	-	-	-	-	-	-	-	-	-	-	15 and over
ไม่ทราบ	-	-	-	-	-	-	-	-	-	-	-	-	-	-	Unknown
จำนวนบุตรที่มีชีวิตอยู่	104,045	10	552	2,726	4,966	7,560	10,243	12,421	11,733	11,587	9,496	8,518	7,144	17,089	No. of children still living
จำนวนบุตรที่มีชีวิตอยู่โดยเฉลี่ยต่อหญิง 1,000 คน <sup>1/</sup>															Average no. of children still living per 1,000 women <sup>1/</sup>
หญิงอายุ 13 ปีขึ้นไป	1,566	4	93	525	852	1,229	1,498	1,737	1,840	2,081	2,255	2,665	3,021	3,446	Women aged 13 years and over
หญิงเคยสมรสอายุ 13 ปีขึ้นไป	2,002	213	493	870	1,132	1,440	1,675	1,875	1,979	2,214	2,391	2,792	3,113	3,550	Ever-married women aged 13 years and over
มารดา	2,287	1,000	1,070	1,254	1,476	1,697	1,880	2,065	2,148	2,394	2,573	2,984	3,348	3,768	Mothers

1/ ไม่รวมหญิงที่ไม่ทราบจำนวนบุตรที่มีชีวิตอยู่

1/ Excluding women with unknown number of living children

ตารางที่ 13 ประชากร จำแนกตามลักษณะความพิการ เพศ และเขตการปกครอง

Table 13 Population by type of disability, sex and area

ลักษณะความพิการ	ประชากร Population			ในเขตเทศบาล Municipal area			นอกเขตเทศบาล Non-municipal area			Type of disability
	รวม	ชาย	หญิง	รวม	ชาย	หญิง	รวม	ชาย	หญิง	
	Total	Male	Female	Total	Male	Female	Total	Male	Female	
ยอดรวม	247,876	126,436	121,440	82,794	41,501	41,293	165,082	84,935	80,147	Total
ไม่มีความพิการ	243,632	124,099	119,533	81,531	40,781	40,751	162,101	83,318	78,782	No disability
มีความพิการ	2,285	1,301	984	708	424	284	1,577	877	700	Disability Persons
ตาบอดทั้ง 2 ข้าง	205	99	106	43	23	20	162	76	86	Two-eyed blindness
พูดไม่ได้/เป็นใบ้/พูดไม่รู้เรื่อง	313	162	151	98	56	43	215	107	108	Dumb
แขน/ขาขาด ตั้งแต่ข้อมือ/ข้อเท้าขึ้นมา										Amputation, part of arm/leg
อย่างน้อย 1 ข้าง/อัมพาต	1,006	627	379	343	215	128	663	412	251	
มีอาการทางจิต/โวยวาย/ทำร้ายผู้อื่น/ไม่พูดจา	99	70	30	23	16	6	77	53	23	Psychosis
ออทิสติก	97	53	44	26	20	6	71	33	38	Autistic
พัฒนาการทางสมองช้า/ปัญญาอ่อน	422	207	215	143	78	65	279	128	150	Mental condition
พิการมากกว่า 1 ลักษณะ	143	84	60	33	16	17	110	68	42	Disability with more than 1 type
ไม่ทราบ	1,959	1,036	923	554	297	258	1,404	739	665	Unknown

ตารางที่ 14 ประชากรอายุ 15 ปีขึ้นไปทำงานในรอบปี จำแนกตามหมวดอาชีพ กลุ่มอายุ เพศ และเขตการปกครอง

Table 14 Usually economically active population 15 years of age and over by occupation, age group, sex and area

หมวดอาชีพ เพศ และเขตการปกครอง	รวม Total	กลุ่มอายุ Age group												Major occupation group, sex and area
		15 - 19	20 - 24	25 - 29	30 - 34	35 - 39	40 - 44	45 - 49	50 - 54	55 - 59	60 - 64	65 - 69	70 ขึ้นไป and over	
ยอดรวม	198,085	18,150	17,483	20,295	20,877	21,479	21,219	19,098	16,679	12,363	9,558	7,116	13,768	Total
ไม่ทำงาน	49,296	11,272	4,909	3,296	2,532	2,300	2,167	2,189	2,393	2,574	3,092	2,970	9,601	Not work
ทำงาน	146,633	5,615	12,332	16,881	18,258	19,126	18,995	16,860	14,232	9,753	6,431	4,113	4,038	Work
ผู้จัดการ ข้าราชการระดับอาวุโส และผู้บัญชาตติกาหมาย	2,000	9	52	120	218	246	344	319	301	213	86	40	52	Managers
ผู้ประกอบการวิชาชีพด้านต่าง ๆ	4,930	21	256	756	819	717	481	688	779	351	40	12	10	Professionals
เจ้าหน้าที่เทคนิค และผู้ประกอบการวิชาชีพ ที่เกี่ยวข้องกับด้านต่าง ๆ	2,095	16	156	358	351	335	295	264	170	80	27	27	16	Technicians and associate professionals
เสมียน	3,097	68	476	746	660	426	304	204	130	64	11	5	2	Clerical support workers
พนักงานบริการ และผู้จำหน่ายสินค้า	26,564	1,029	2,336	3,036	3,092	3,365	3,495	3,042	2,685	1,811	1,219	777	678	Service and sales workers
ผู้ปฏิบัติงานที่มีฝีมือด้านการเกษตร ป่าไม้ และการประมง	58,945	1,949	3,799	5,207	6,337	7,222	7,751	7,140	6,242	4,683	3,522	2,466	2,627	Skilled agricultural, forestry and fishery workers
ช่างฝีมือ และผู้ปฏิบัติงานที่เกี่ยวข้อง	10,642	572	1,186	1,469	1,369	1,577	1,351	1,155	812	566	313	160	113	Craft and related trades workers
ผู้ควบคุมเครื่องจักรโรงงานและเครื่องจักร และผู้ปฏิบัติงานด้านการประกอบ	3,470	108	285	453	455	528	517	409	336	228	98	26	29	Plant and machine operators and assemblers
ผู้ประกอบการอาชีพงานพื้นฐาน	31,795	1,799	3,244	4,307	4,329	4,195	4,012	3,319	2,647	1,727	1,112	593	511	Elementary occupations
ทหาร	2,968	27	534	401	611	500	434	304	127	26	-	4	-	Armed forces occupations
ทำงานแต่ไม่ทราบอาชีพ	128	16	9	27	18	13	13	17	4	4	3	3	-	Work but unknown occupation
ไม่ทราบ	2,157	1,263	242	118	88	53	57	49	54	36	34	33	129	Unknown

ตารางที่ 14 ประชากรอายุ 15 ปีขึ้นไปทำงานในรอบปี จำแนกตามหมวดอาชีพ กลุ่มอายุ เพศ และเขตการปกครอง (ต่อ)

Table 14 Usually economically active population 15 years of age and over by occupation, age group, sex and area (Contd.)

หมวดอาชีพ เพศ และเขตการปกครอง	รวม Total	กลุ่มอายุ Age group												Major occupation group, sex and area
		15 - 19	20 - 24	25 - 29	30 - 34	35 - 39	40 - 44	45 - 49	50 - 54	55 - 59	60 - 64	65 - 69	70 ขึ้นไป and over	
ชาย	100,452	9,178	9,000	10,637	11,240	11,232	10,690	9,606	8,240	6,063	4,652	3,533	6,379	Male
ไม่ทำงาน	17,960	5,240	2,022	1,088	710	588	524	528	612	733	1,003	1,069	3,842	Not work
ทำงาน	81,531	3,318	6,867	9,501	10,497	10,624	10,146	9,064	7,607	5,323	3,638	2,450	2,495	Work
ผู้จัดการ ข้าราชการระดับอาวุโส และผู้บัญญัติกฎหมาย	1,415	5	30	69	137	167	239	216	235	184	65	26	43	Managers
ผู้ประกอบการวิชาชีพด้านต่าง ๆ	1,676	9	54	216	240	251	156	247	312	160	19	7	4	Professionals
เจ้าหน้าที่เทคนิค และผู้ประกอบการวิชาชีพ ที่เกี่ยวข้องกับด้านต่าง ๆ	944	3	50	132	152	148	136	140	95	46	18	18	7	Technicians and associate professionals
เสมียน	932	15	111	214	191	130	98	74	57	31	8	2	2	Clerical support workers
พนักงานบริการ และผู้จำหน่ายสินค้า	10,393	322	858	1,189	1,295	1,323	1,379	1,122	1,103	710	474	333	286	Service and sales workers
ผู้ปฏิบัติงานที่มีฝีมือด้านการเกษตร ป่าไม้ และการประมง	35,117	1,358	2,428	3,369	3,907	4,211	4,291	4,097	3,429	2,647	2,083	1,555	1,742	Skilled agricultural, forestry and fishery workers
ช่างฝีมือ และผู้ปฏิบัติงานที่เกี่ยวข้อง	7,328	394	755	1,022	964	1,155	916	783	565	364	220	125	65	Craft and related trades workers
ผู้ควบคุมเครื่องจักรโรงงานและเครื่องจักร และผู้ปฏิบัติงานด้านการประกอบ	3,067	88	242	406	396	464	456	369	304	196	93	26	27	Plant and machine operators and assemblers
ผู้ประกอบการอาชีพงานพื้นฐาน	17,634	1,089	1,803	2,477	2,594	2,271	2,033	1,702	1,378	958	656	354	319	Elementary occupations
ทหาร	2,961	27	534	399	610	499	434	304	127	26	-	2	-	Armed forces occupations
ทำงานแต่ไม่ทราบอาชีพ	64	10	2	10	13	5	9	10	1	-	3	2	-	Work but unknown occupation
ไม่ทราบ	961	620	111	48	33	20	20	14	22	8	10	14	42	Unknown



ตารางที่ 14 ประชากรอายุ 15 ปีขึ้นไปทำงานในรอบปี จำแนกตามหมวดอาชีพ กลุ่มอายุ เพศ และเขตการปกครอง (ต่อ)

Table 14 Usually economically active population 15 years of age and over by occupation, age group, sex and area (Contd.)

หมวดอาชีพ เพศ และเขตการปกครอง	รวม Total	กลุ่มอายุ Age group												Major occupation group, sex and area
		15 - 19	20 - 24	25 - 29	30 - 34	35 - 39	40 - 44	45 - 49	50 - 54	55 - 59	60 - 64	65 - 69	70 ขึ้นไป and over	
หญิง	97,633	8,971	8,482	9,657	9,638	10,248	10,529	9,492	8,438	6,300	4,906	3,583	7,389	Female
ไม่ทำงาน	31,335	6,032	2,887	2,208	1,822	1,713	1,643	1,661	1,781	1,841	2,089	1,901	5,759	Not work
ทำงาน	65,102	2,296	5,465	7,379	7,761	8,501	8,849	7,796	6,626	4,430	2,793	1,663	1,543	Work
ผู้จัดการ ข้าราชการระดับอาวุโส และผู้บัญชาตติภพหมาย	585	5	21	52	81	79	105	103	66	29	21	14	9	Managers
ผู้ประกอบการวิชาชีพด้านต่าง ๆ	3,254	12	202	540	579	466	325	441	467	190	22	5	5	Professionals
เจ้าหน้าที่เทคนิค และผู้ประกอบการวิชาชีพ ที่เกี่ยวข้องกับด้านต่าง ๆ	1,151	13	106	226	199	187	159	123	74	34	9	9	9	Technicians and associate professionals
เสมียน	2,166	54	365	532	469	296	206	130	73	33	4	3	-	Clerical support workers
พนักงานบริการ และผู้จำหน่ายสินค้า	16,171	708	1,478	1,847	1,797	2,042	2,115	1,920	1,582	1,101	745	443	392	Service and sales workers
ผู้ปฏิบัติงานที่มีฝีมือด้านการเกษตร ป่าไม้ และการประมง	23,828	591	1,371	1,838	2,430	3,011	3,459	3,042	2,813	2,036	1,440	911	886	Skilled agricultural, forestry and fishery workers
ช่างฝีมือ และผู้ปฏิบัติงานที่เกี่ยวข้อง	3,313	178	430	447	405	422	435	373	247	201	92	35	48	Craft and related trades workers
ผู้ควบคุมเครื่องจักรโรงงานและเครื่องจักร และผู้ปฏิบัติงานด้านการประกอบ	403	19	43	48	59	64	61	39	32	32	5	-	2	Plant and machine operators and assemblers
ผู้ประกอบการอาชีพงานพื้นฐาน	14,161	710	1,441	1,831	1,734	1,925	1,979	1,617	1,269	769	456	239	191	Elementary occupations
ทหาร	6	-	-	2	1	1	-	-	-	-	-	2	-	Armed forces occupations
ทำงานแต่ไม่ทราบอาชีพ	64	7	7	18	6	9	4	6	2	4	-	2	-	Work but unknown occupation
ไม่ทราบ	1,195	644	131	70	55	34	37	35	32	28	25	19	87	Unknown

ตารางที่ 14 ประชากรอายุ 15 ปีขึ้นไปทำงานในรอบปี จำแนกตามหมวดอาชีพ กลุ่มอายุ เพศ และเขตการปกครอง (ต่อ)

Table 14 Usually economically active population 15 years of age and over by occupation, age group, sex and area (Contd.)

หมวดอาชีพ เพศ และเขตการปกครอง	รวม Total	กลุ่มอายุ Age group												Major occupation group, sex and area
		15 - 19	20 - 24	25 - 29	30 - 34	35 - 39	40 - 44	45 - 49	50 - 54	55 - 59	60 - 64	65 - 69	70 ขึ้นไป and over	
ในเขตเทศบาล	67,264	6,009	6,657	7,702	7,409	7,082	6,663	6,137	5,587	4,041	3,186	2,344	4,447	Municipal area
ไม่ทำงาน	17,800	3,671	1,807	1,237	928	865	811	827	987	1,021	1,230	1,136	3,280	Not work
ทำงาน	48,740	1,919	4,767	6,417	6,442	6,191	5,840	5,293	4,590	3,008	1,944	1,198	1,131	Work
ผู้จัดการ ข้าราชการระดับอาวุโส และผู้บัญชาตติกาหมาย	888	4	24	58	102	100	140	137	152	88	33	20	31	Managers
ผู้ประกอบการวิชาชีพด้านต่าง ๆ	2,396	13	128	316	390	332	234	359	406	181	22	7	9	Professionals
เจ้าหน้าที่เทคนิค และผู้ประกอบการวิชาชีพ ที่เกี่ยวข้องกับด้านต่าง ๆ	1,067	11	73	176	154	192	149	135	88	47	13	19	10	Technicians and associate professionals
เสมียน	1,448	22	196	331	324	200	150	100	74	41	7	5	-	Clerical support workers
พนักงานบริการ และผู้จำหน่ายสินค้า	14,172	575	1,344	1,816	1,793	1,668	1,698	1,541	1,377	893	669	423	375	Service and sales workers
ผู้ปฏิบัติงานที่มีฝีมือด้านการเกษตร ป่าไม้ และการประมง	10,190	293	699	947	1,031	1,157	1,182	1,145	1,109	890	700	512	525	Skilled agricultural, forestry and fishery workers
ช่างฝีมือ และผู้ปฏิบัติงานที่เกี่ยวข้อง	5,157	230	594	757	677	779	642	553	393	256	139	79	57	Craft and related trades workers
ผู้ควบคุมเครื่องจักรโรงงานและเครื่องจักร และผู้ปฏิบัติงานด้านการประกอบ	1,555	55	148	204	173	226	228	191	158	112	34	11	15	Plant and machine operators and assemblers
ผู้ประกอบการอาชีพงานพื้นฐาน	11,184	703	1,250	1,748	1,732	1,496	1,362	1,068	787	485	326	118	108	Elementary occupations
ทหาร	643	7	312	52	60	37	53	62	45	15	-	-	-	Armed forces occupations
ทำงานแต่ไม่ทราบอาชีพ	41	7	1	13	5	6	1	3	-	1	1	3	-	Work but unknown occupation
ไม่ทราบ	725	418	83	48	39	26	12	17	10	13	12	10	37	Unknown

ตารางที่ 14 ประชากรอายุ 15 ปีขึ้นไปทำงานในรอบปี จำแนกตามหมวดอาชีพ กลุ่มอายุ เพศ และเขตการปกครอง (ต่อ)

Table 14 Usually economically active population 15 years of age and over by occupation, age group, sex and area (Contd.)

หมวดอาชีพ เพศ และเขตการปกครอง	รวม Total	กลุ่มอายุ Age group													Major occupation group, sex and area
		15 - 19	20 - 24	25 - 29	30 - 34	35 - 39	40 - 44	45 - 49	50 - 54	55 - 59	60 - 64	65 - 69	70 ขึ้นไป and over		
ชาย	33,403	2,975	3,365	3,872	3,921	3,672	3,284	3,023	2,718	1,953	1,475	1,126	2,019	Male	
ไม่ทำงาน	6,272	1,699	730	313	197	204	183	196	263	308	421	410	1,349	Not work	
ทำงาน	26,766	1,040	2,588	3,548	3,704	3,459	3,097	2,824	2,449	1,641	1,050	709	656	Work	
ผู้จัดการ ข้าราชการระดับอาวุโส และผู้บัญชาตติกาหมาย	620	2	13	37	66	65	96	86	115	76	25	11	27	Managers	
ผู้ประกอบการวิชาชีพด้านต่าง ๆ	818	6	28	101	124	123	68	126	145	84	7	3	3	Professionals	
เจ้าหน้าที่เทคนิค และผู้ประกอบการวิชาชีพ ที่เกี่ยวข้องกับด้านต่าง ๆ	448	2	24	60	66	69	60	74	43	24	9	13	4	Technicians and associate professionals	
เสมียน	468	3	51	103	106	58	58	36	30	19	3	2	-	Clerical support workers	
พนักงานบริการ และผู้จำหน่ายสินค้า	5,819	193	522	718	778	699	709	606	597	354	268	204	170	Service and sales workers	
ผู้ปฏิบัติงานที่มีฝีมือด้านการเกษตร ป่าไม้ และการประมง	6,656	218	521	737	735	766	721	717	631	522	419	332	338	Skilled agricultural, forestry and fishery workers	
ช่างฝีมือ และผู้ปฏิบัติงานที่เกี่ยวข้อง	3,431	147	337	500	457	573	427	363	276	159	93	63	36	Craft and related trades workers	
ผู้ควบคุมเครื่องจักรโรงงานและเครื่องจักร และผู้ปฏิบัติงานด้านการประกอบ	1,372	55	121	182	149	196	200	172	148	91	32	11	15	Plant and machine operators and assemblers	
ผู้ประกอบการอาชีพงานพื้นฐาน	6,482	401	658	1,058	1,164	873	707	580	419	297	194	69	63	Elementary occupations	
ทหาร	639	7	312	50	59	36	53	62	45	15	-	-	-	Armed forces occupations	
ทำงานแต่ไม่ทราบอาชีพ	15	5	1	3	1	-	-	3	-	-	1	2	-	Work but unknown occupation	
ไม่ทราบ	364	236	47	11	20	8	4	3	6	4	4	7	14	Unknown	

ตารางที่ 14 ประชากรอายุ 15 ปีขึ้นไปทำงานในรอบปี จำแนกตามหมวดอาชีพ กลุ่มอายุ เพศ และเขตการปกครอง (ต่อ)

Table 14 Usually economically active population 15 years of age and over by occupation, age group, sex and area (Contd.)

หมวดอาชีพ เพศ และเขตการปกครอง	รวม Total	กลุ่มอายุ Age group												Major occupation group, sex and area
		15 - 19	20 - 24	25 - 29	30 - 34	35 - 39	40 - 44	45 - 49	50 - 54	55 - 59	60 - 64	65 - 69	70 ขึ้นไป and over	
หญิง	33,862	3,034	3,292	3,830	3,488	3,410	3,379	3,115	2,869	2,088	1,710	1,218	2,429	Female
ไม่ทำงาน	11,527	1,972	1,077	924	731	661	628	631	724	713	809	726	1,931	Not work
ทำงาน	21,973	879	2,179	2,869	2,738	2,732	2,743	2,469	2,141	1,367	894	488	475	Work
ผู้จัดการ ข้าราชการระดับอาวุโส และผู้บัญญัติกฎหมาย	268	2	11	21	36	35	44	51	37	11	8	9	4	Managers
ผู้ประกอบการวิชาชีพด้านต่าง ๆ	1,578	6	101	215	267	209	166	233	261	97	15	4	5	Professionals
เจ้าหน้าที่เทคนิค และผู้ประกอบการวิชาชีพ ที่เกี่ยวข้องกับด้านต่าง ๆ	619	9	49	116	88	123	89	61	45	22	4	6	6	Technicians and associate professionals
เสมียน	980	19	145	227	218	141	93	64	44	22	4	3	-	Clerical support workers
พนักงานบริการ และผู้จำหน่ายสินค้า	8,353	381	822	1,098	1,015	968	989	935	780	539	401	219	205	Service and sales workers
ผู้ปฏิบัติงานที่มีฝีมือด้านการเกษตร ป่าไม้ และการประมง	3,534	75	178	210	296	390	461	429	478	368	282	181	187	Skilled agricultural, forestry and fishery workers
ช่างฝีมือ และผู้ปฏิบัติงานที่เกี่ยวข้อง	1,726	83	257	257	220	206	215	190	117	98	46	16	21	Craft and related trades workers
ผู้ควบคุมเครื่องจักรโรงงานและเครื่องจักร และผู้ปฏิบัติงานด้านการประกอบ	183	-	26	22	25	29	28	19	10	21	2	-	-	Plant and machine operators and assemblers
ผู้ประกอบการอาชีพงานพื้นฐาน	4,701	302	591	690	569	623	655	487	368	188	132	50	46	Elementary occupations
ทหาร	4	-	-	2	1	1	-	-	-	-	-	-	-	Armed forces occupations
ทำงานแต่ไม่ทราบอาชีพ	26	2	-	10	3	6	1	-	-	1	-	2	-	Work but unknown occupation
ไม่ทราบ	361	183	36	37	20	18	8	14	4	9	7	3	23	Unknown

ตารางที่ 14 ประชากรอายุ 15 ปีขึ้นไปทำงานในรอบปี จำแนกตามหมวดอาชีพ กลุ่มอายุ เพศ และเขตการปกครอง (ต่อ)

Table 14 Usually economically active population 15 years of age and over by occupation, age group, sex and area (Contd.)

หมวดอาชีพ เพศ และเขตการปกครอง	รวม Total	กลุ่มอายุ Age group												Major occupation group, sex and area
		15 - 19	20 - 24	25 - 29	30 - 34	35 - 39	40 - 44	45 - 49	50 - 54	55 - 59	60 - 64	65 - 69	70 ขึ้นไป and over	
นอกเขตเทศบาล	130,821	12,141	10,826	12,593	13,468	14,398	14,556	12,961	11,092	8,322	6,373	4,772	9,320	Non-municipal area
ไม่ทำงาน	31,496	7,600	3,102	2,059	1,604	1,436	1,356	1,362	1,406	1,554	1,862	1,834	6,321	Not work
ทำงาน	97,893	3,696	7,564	10,464	11,816	12,935	13,155	11,567	9,642	6,745	4,487	2,915	2,907	Work
ผู้จัดการ ข้าราชการระดับอาวุโส และผู้บัญญัติกฎหมาย	1,112	6	28	63	116	146	204	182	149	125	53	20	21	Managers
ผู้ประกอบการวิชาชีพด้านต่าง ๆ	2,535	8	128	440	429	386	247	329	373	170	18	5	1	Professionals
เจ้าหน้าที่เทคนิค และผู้ประกอบการวิชาชีพ ที่เกี่ยวข้องกับด้านต่าง ๆ	1,028	5	83	183	197	143	146	128	82	34	14	8	6	Technicians and associate professionals
เสมียน	1,649	46	280	416	336	226	154	105	56	23	5	-	2	Clerical support workers
พนักงานบริการ และผู้จำหน่ายสินค้า	12,392	455	992	1,219	1,298	1,697	1,796	1,501	1,308	918	551	353	303	Service and sales workers
ผู้ปฏิบัติงานที่มีฝีมือด้านการเกษตร ป่าไม้ และการประมง	48,755	1,656	3,100	4,259	5,307	6,066	6,568	5,994	5,133	3,794	2,822	1,953	2,102	Skilled agricultural, forestry and fishery workers
ช่างฝีมือ และผู้ปฏิบัติงานที่เกี่ยวข้อง	5,485	342	592	712	691	799	709	602	419	309	174	81	56	Craft and related trades workers
ผู้ควบคุมเครื่องจักรโรงงานและเครื่องจักร และผู้ปฏิบัติงานด้านการประกอบ	1,915	53	137	249	282	302	289	218	178	116	63	15	13	Plant and machine operators and assemblers
ผู้ประกอบการอาชีพงานพื้นฐาน	20,612	1,096	1,994	2,560	2,596	2,700	2,649	2,251	1,860	1,242	786	475	402	Elementary occupations
ทหาร	2,325	20	222	349	551	463	381	242	82	11	-	4	-	Armed forces occupations
ทำงานแต่ไม่ทราบอาชีพ	86	10	8	14	14	7	12	14	4	3	1	-	-	Work but unknown occupation
ไม่ทราบ	1,432	845	159	70	48	28	45	32	43	23	23	22	92	Unknown

ตารางที่ 14 ประชากรอายุ 15 ปีขึ้นไปทำงานในรอบปี จำแนกตามหมวดอาชีพ กลุ่มอายุ เพศ และเขตการปกครอง (ต่อ)

Table 14 Usually economically active population 15 years of age and over by occupation, age group, sex and area (Contd.)

หมวดอาชีพ เพศ และเขตการปกครอง	รวม Total	กลุ่มอายุ Age group												Major occupation group, sex and area
		15 - 19	20 - 24	25 - 29	30 - 34	35 - 39	40 - 44	45 - 49	50 - 54	55 - 59	60 - 64	65 - 69	70 ขึ้นไป and over	
ชาย	67,050	6,204	5,636	6,765	7,319	7,560	7,406	6,584	5,522	4,110	3,177	2,407	4,361	Male
ไม่ทำงาน	11,688	3,541	1,292	775	513	384	341	332	350	425	583	659	2,493	Not work
ทำงาน	54,764	2,279	4,279	5,954	6,792	7,165	7,049	6,240	5,157	3,682	2,588	1,741	1,838	Work
ผู้จัดการ ข้าราชการระดับอาวุโส และผู้บัญญัติกฎหมาย	795	3	17	32	70	102	142	130	120	108	40	15	16	Managers
ผู้ประกอบการวิชาชีพด้านต่าง ๆ	858	2	27	115	116	129	88	121	167	77	12	4	1	Professionals
เจ้าหน้าที่เทคนิค และผู้ประกอบการวิชาชีพ ที่เกี่ยวข้องกับด้านต่าง ๆ	496	1	26	73	86	78	76	66	52	22	9	5	3	Technicians and associate professionals
เสมียน	464	11	60	111	85	71	40	39	28	12	5	-	2	Clerical support workers
พนักงานบริการ และผู้จำหน่ายสินค้า	4,575	128	336	470	517	624	670	516	506	356	206	129	116	Service and sales workers
ผู้ปฏิบัติงานที่มีฝีมือด้านการเกษตร ป่าไม้ และการประมง	28,461	1,140	1,907	2,632	3,172	3,445	3,570	3,381	2,798	2,126	1,664	1,223	1,404	Skilled agricultural, forestry and fishery workers
ช่างฝีมือ และผู้ปฏิบัติงานที่เกี่ยวข้อง	3,898	246	418	522	507	582	489	419	289	205	128	62	29	Craft and related trades workers
ผู้ควบคุมเครื่องจักรโรงงานและเครื่องจักร และผู้ปฏิบัติงานด้านการประกอบ	1,695	33	120	224	247	268	257	197	156	106	61	15	11	Plant and machine operators and assemblers
ผู้ประกอบการอาชีพงานพื้นฐาน	11,152	688	1,145	1,419	1,431	1,398	1,326	1,121	959	661	462	286	257	Elementary occupations
ทหาร	2,323	20	222	349	551	463	381	242	82	11	-	2	-	Armed forces occupations
ทำงานแต่ไม่ทราบอาชีพ	48	5	1	7	11	5	9	8	1	-	1	-	-	Work but unknown occupation
ไม่ทราบ	598	384	64	37	13	12	16	11	16	3	6	7	29	Unknown

ตารางที่ 14 ประชากรอายุ 15 ปีขึ้นไปทำงานในรอบปี จำแนกตามหมวดอาชีพ กลุ่มอายุ เพศ และเขตการปกครอง (ต่อ)

Table 14 Usually economically active population 15 years of age and over by occupation, age group, sex and area (Contd.)

หมวดอาชีพ เพศ และเขตการปกครอง	รวม Total	กลุ่มอายุ Age group												Major occupation group, sex and area
		15 - 19	20 - 24	25 - 29	30 - 34	35 - 39	40 - 44	45 - 49	50 - 54	55 - 59	60 - 64	65 - 69	70 ขึ้นไป and over	
หญิง	63,772	5,938	5,190	5,828	6,150	6,838	7,150	6,377	5,569	4,211	3,196	2,365	4,960	Female
ไม่ทำงาน	19,808	4,059	1,810	1,285	1,091	1,052	1,015	1,030	1,056	1,129	1,280	1,175	3,828	Not work
ทำงาน	43,129	1,417	3,285	4,510	5,024	5,770	6,107	5,326	4,485	3,063	1,899	1,174	1,069	Work
ผู้จัดการ ข้าราชการระดับอาวุโส และผู้บัญญัติกฎหมาย	317	2	11	31	45	44	62	52	29	18	13	5	5	Managers
ผู้ประกอบการวิชาชีพด้านต่าง ๆ	1,677	6	101	325	313	257	159	208	206	93	6	1	-	Professionals
เจ้าหน้าที่เทคนิค และผู้ประกอบการวิชาชีพ ที่เกี่ยวข้องกับด้านต่าง ๆ	531	4	57	110	111	64	70	62	30	12	5	4	3	Technicians and associate professionals
เสมียน	1,185	35	220	305	251	155	113	66	29	11	-	-	-	Clerical support workers
พนักงานบริการ และผู้จำหน่ายสินค้า	7,817	326	656	749	782	1,073	1,126	985	802	562	345	224	187	Service and sales workers
ผู้ปฏิบัติงานที่มีฝีมือด้านการเกษตร ป่าไม้ และการประมง	20,294	517	1,194	1,627	2,135	2,621	2,998	2,614	2,335	1,668	1,158	730	698	Skilled agricultural, forestry and fishery workers
ช่างฝีมือ และผู้ปฏิบัติงานที่เกี่ยวข้อง	1,587	95	174	190	185	216	220	182	130	104	46	19	27	Craft and related trades workers
ผู้ควบคุมเครื่องจักรโรงงานและเครื่องจักร และผู้ปฏิบัติงานด้านการประกอบ	220	19	17	26	34	34	32	20	21	11	3	-	2	Plant and machine operators and assemblers
ผู้ประกอบการอาชีพงานพื้นฐาน	9,460	408	850	1,140	1,166	1,302	1,324	1,130	901	581	324	189	146	Elementary occupations
ทหาร	2	-	-	-	-	-	-	-	-	-	-	2	-	Armed forces occupations
ทำงานแต่ไม่ทราบอาชีพ	38	5	7	7	2	3	3	6	2	3	-	-	-	Work but unknown occupation
ไม่ทราบ	834	461	95	33	35	16	29	21	28	20	17	15	63	Unknown

ตารางที่ 15 ประชากรอายุ 15 ปีขึ้นไปทำงานในรอบปี จำแนกตามหมวดอุตสาหกรรม กลุ่มอายุ เพศ และเขตการปกครอง  
Table 15 Usually economically active population 15 years of age and over by industry, age group, sex and area

หมวดอุตสาหกรรม เพศ และเขตการปกครอง	รวม Total	กลุ่มอายุ Age group												Major industry group, sex and area
		15 - 19	20 - 24	25 - 29	30 - 34	35 - 39	40 - 44	45 - 49	50 - 54	55 - 59	60 - 64	65 - 69	70 ขึ้นไป and over	
ยอดรวม	146,633	5,615	12,332	16,881	18,258	19,126	18,995	16,860	14,232	9,753	6,431	4,113	4,038	Total
เกษตรกรรม การป่าไม้ และการประมง	70,340	2,459	4,753	6,514	7,706	8,769	9,193	8,464	7,368	5,448	4,070	2,736	2,861	Agriculture, forestry and fishing
การทำเหมืองแร่ และเหมืองหิน	130	13	9	10	13	20	16	22	15	5	-	7	-	Mining and quarrying
การผลิต	4,716	292	565	740	603	545	615	456	347	261	138	75	80	Manufacturing
การไฟฟ้า ก๊าซ ไอน้ำ และระบบปรับอากาศ	310	7	34	45	59	34	47	28	29	18	4	-	3	Electricity, gas, steam and air conditioning supply
การจัดหาน้ำ การจัดการ และการบำบัดน้ำเสีย ของเสีย และสิ่งปฏิกูล	171	3	18	31	13	16	26	26	19	12	7	-	-	Water supply; sewerage, waste management and remediation activities
การก่อสร้าง	7,116	413	683	952	930	1,078	1,031	802	547	369	179	96	36	Construction
การขายส่งและการขายปลีก การซ่อมยานยนต์และจักรยานยนต์	22,349	1,026	2,069	2,792	2,760	2,847	2,807	2,467	1,980	1,396	973	640	592	Wholesale and retail trade; repair of motor vehicles motorcycles
การขนส่ง และสถานที่เก็บสินค้า	2,751	84	238	404	396	437	331	312	249	153	85	28	33	Transportation and storage
ที่พักแรมและบริการด้านอาหาร	11,639	706	1,619	1,840	1,660	1,428	1,294	1,021	906	509	354	168	136	Accommodation and food service activities
ข้อมูลข่าวสารและการสื่อสาร	262	3	36	52	47	49	27	32	10	2	3	2	2	Information and communication
กิจกรรมทางการเงินและการประกันภัย	664	3	51	128	105	96	102	81	47	31	4	3	13	Financial and insurance activities
กิจกรรมอสังหาริมทรัพย์	29	-	2	2	-	3	9	2	7	-	4	-	-	Real estate activities
กิจกรรมทางวิชาชีพ วิทยาศาสตร์ และเทคนิค	243	3	32	54	33	30	33	31	17	5	4	2	1	Professional, scientific and technical activities
กิจกรรมการบริหาร และการบริการสนับสนุน	324	19	45	33	52	44	29	15	47	17	11	11	2	Administrative and support service activities
การบริหารราชการ การป้องกันประเทศ และการประกันสังคมภาคบังคับ	8,662	52	814	1,183	1,504	1,395	1,388	1,072	798	367	59	22	8	Public administration and defence; compulsory social security
การศึกษา	3,213	6	183	515	429	393	259	445	623	313	27	13	8	Education
กิจกรรมด้านสุขภาพและงานสังคมสงเคราะห์	2,119	8	113	270	421	392	267	306	208	88	29	10	8	Human health and social work activities
ศิลปะ ความบันเทิง และนันทนาการ	246	14	41	26	47	45	17	17	6	14	2	10	7	Arts, entertainment and recreation
กิจกรรมบริการด้านอื่น ๆ	10,512	413	926	1,180	1,375	1,414	1,399	1,187	959	698	449	270	241	Other service activities
กิจกรรมการจ้างงานในครัวเรือนส่วนบุคคล กิจกรรมการผลิตสินค้าและบริการ ที่ทำขึ้นเองเพื่อใช้ในครัวเรือน ซึ่งไม่สามารถ จำแนกกิจกรรมได้อย่างชัดเจน	655	75	91	67	66	62	92	63	47	39	28	17	9	Activities of households as employers; undifferentiated goods and services-producing activities of households for own use
กิจกรรมขององค์การระหว่างประเทศ และภาคีสมาชิก	-	-	-	-	-	-	-	-	-	-	-	-	-	Activities of extraterritorial organizations and bodies
ไม่ทราบ	180	16	11	43	37	30	14	12	5	8	1	3	-	Unknown



ตารางที่ 15 ประชากรอายุ 15 ปีขึ้นไปทำงานในรอบปี จำแนกตามหมวดอุตสาหกรรม กลุ่มอายุ เพศ และเขตการปกครอง (ต่อ)

Table 15 Usually economically active population 15 years of age and over by industry, age group, sex and area (Contd.)

หมวดอุตสาหกรรม เพศ และเขตการปกครอง	รวม Total	กลุ่มอายุ Age group												Major industry group, sex and area
		15 - 19	20 - 24	25 - 29	30 - 34	35 - 39	40 - 44	45 - 49	50 - 54	55 - 59	60 - 64	65 - 69	70 ขึ้นไป and over	
ชาย	81,531	3,318	6,867	9,501	10,497	10,624	10,146	9,064	7,607	5,323	3,638	2,450	2,495	Male
เกษตรกรรม การป่าไม้ และการประมง	41,756	1,715	3,036	4,175	4,752	5,055	5,078	4,795	4,044	3,069	2,425	1,719	1,894	Agriculture, forestry and fishing
การทำเหมืองแร่ และเหมืองหิน	96	2	6	8	11	11	12	21	13	5	-	7	-	Mining and quarrying
การผลิต	2,302	147	256	403	328	243	288	184	170	121	67	51	44	Manufacturing
การไฟฟ้า ก๊าซ ไอน้ำ และระบบปรับอากาศ	247	6	32	27	49	28	35	25	19	18	4	-	3	Electricity, gas, steam and air conditioning supply
การจัดหาน้ำ การจัดการ และการบำบัดน้ำเสีย ของเสีย และสิ่งปฏิกูล	103	1	5	18	10	14	12	16	13	9	5	-	-	Water supply; sewerage, waste management and remediation activities
การก่อสร้าง	5,853	332	570	755	752	896	792	681	460	330	164	85	35	Construction
การขายส่งและการขายปลีก การซ่อมยานยนต์และจักรยานยนต์	9,724	453	886	1,305	1,298	1,305	1,109	1,016	825	540	418	310	258	Wholesale and retail trade; repair of motor vehicles motorcycles
การขนส่ง และสถานที่เก็บสินค้า	2,222	54	155	325	328	357	268	263	203	135	82	25	28	Transportation and storage
ที่พักแรมและบริการด้านอาหาร	4,468	243	622	785	746	566	478	305	311	177	127	54	53	Accommodation and food service activities
ข้อมูลข่าวสารและการสื่อสาร	152	3	16	29	27	32	15	20	5	2	3	-	2	Information and communication
กิจกรรมทางการเงินและการประกันภัย	274	2	16	43	40	38	35	37	25	19	4	3	13	Financial and insurance activities
กิจกรรมอสังหาริมทรัพย์	20	-	-	2	-	2	7	2	5	-	3	-	-	Real estate activities
กิจกรรมทางวิชาชีพ วิทยาศาสตร์ และเทคนิค	106	-	4	21	18	11	15	18	14	2	-	2	1	Professional, scientific and technical activities
กิจกรรมการบริหาร และการบริการสนับสนุน การบริหารราชการ การป้องกันประเทศ และการประกันสังคมภาคบังคับ	191	12	27	12	27	27	22	8	32	9	9	5	2	Administrative and support service activities Public administration and defence; compulsory social security
การศึกษา	6,785	47	681	796	1,091	1,083	1,138	884	675	309	54	18	8	Education
กิจกรรมด้านสุขภาพและงานสังคมสงเคราะห์	1,089	-	36	123	121	151	91	152	245	150	15	2	4	Human health and social work activities
ศิลปะ ความบันเทิง และนันทนาการ	470	-	18	62	93	87	51	70	45	27	10	3	4	Arts, entertainment and recreation
กิจกรรมบริการด้านอื่น ๆ	151	7	24	11	33	22	10	15	4	12	1	7	5	Other service activities
กิจกรรมการจ้างงานในครัวเรือนส่วนบุคคล กิจกรรมการผลิตสินค้าและบริการ ที่ทำขึ้นเองเพื่อใช้ในครัวเรือน ซึ่งไม่สามารถ จำแนกกิจกรรมได้อย่างชัดเจน	5,363	282	466	588	737	677	662	546	488	380	240	157	140	Activities of households as employers; undifferentiated goods and services-producing activities of households for own use
กิจกรรมขององค์การระหว่างประเทศ และภาคีสมาชิก	69	2	7	2	7	7	21	6	6	5	5	-	1	Activities of extraterritorial organizations and bodies
ไม่ทราบ	-	-	-	-	-	-	-	-	-	-	-	-	-	-
	89	10	3	13	29	15	8	3	3	2	1	2	-	Unknown

ตารางที่ 15 ประชากรอายุ 15 ปีขึ้นไปทำงานในรอบปี จำแนกตามหมวดอุตสาหกรรม กลุ่มอายุ เพศ และเขตการปกครอง (ต่อ)

Table 15 Usually economically active population 15 years of age and over by industry, age group, sex and area (Contd.)

หมวดอุตสาหกรรม เพศ และเขตการปกครอง	รวม Total	กลุ่มอายุ Age group												Major industry group, sex and area
		15 - 19	20 - 24	25 - 29	30 - 34	35 - 39	40 - 44	45 - 49	50 - 54	55 - 59	60 - 64	65 - 69	70 ขึ้นไป and over	
หญิง	65,102	2,296	5,465	7,379	7,761	8,501	8,849	7,796	6,626	4,430	2,793	1,663	1,543	Female
เกษตรกรรม การป่าไม้ และการประมง	28,584	744	1,717	2,339	2,955	3,714	4,114	3,670	3,324	2,379	1,644	1,018	967	Agriculture, forestry and fishing
การทำเหมืองแร่ และเหมืองหิน	34	11	3	2	2	9	4	1	2	-	-	-	-	Mining and quarrying
การผลิต	2,415	145	309	337	275	302	327	272	177	140	71	24	36	Manufacturing
การไฟฟ้า ก๊าซ ไอน้ำ และระบบปรับอากาศ	63	1	2	17	10	6	12	3	10	-	-	-	-	Electricity, gas, steam and air conditioning supply
การจัดหาน้ำ การจัดการ และการบำบัดน้ำเสีย ของเสีย และสิ่งปฏิกูล	68	2	13	13	3	2	14	10	6	4	1	-	-	Water supply; sewerage, waste management and remediation activities
การก่อสร้าง	1,264	82	113	197	178	181	239	120	87	39	15	10	1	Construction
การขายส่งและการขายปลีก การซ่อมยานยนต์และจักรยานยนต์	12,625	573	1,182	1,487	1,462	1,542	1,698	1,451	1,155	856	556	330	334	Wholesale and retail trade; repair of motor vehicles motorcycles
การขนส่ง และสถานที่เก็บสินค้า	528	30	83	79	69	80	64	50	45	17	4	2	5	Transportation and storage
ที่พักแรมและบริการด้านอาหาร	7,171	462	997	1,055	914	861	816	716	595	332	226	114	83	Accommodation and food service activities
ข้อมูลข่าวสารและการสื่อสาร	110	-	20	23	20	17	12	11	5	-	-	2	-	Information and communication
กิจกรรมทางการเงินและการประกันภัย	390	1	36	85	64	58	68	44	22	12	-	-	-	Financial and insurance activities
กิจกรรมอสังหาริมทรัพย์	8	-	2	-	-	1	2	-	2	-	1	-	-	Real estate activities
กิจกรรมทางวิชาชีพ วิทยาศาสตร์ และเทคนิค	137	3	27	33	15	18	18	13	3	2	4	-	-	Professional, scientific and technical activities
กิจกรรมการบริหาร และการบริการสนับสนุน	133	7	18	22	25	17	8	7	15	8	2	5	-	Administrative and support service activities
การบริหารราชการ การป้องกันประเทศ และการประกันสังคมภาคบังคับ	1,878	5	133	387	413	312	250	188	123	58	4	4	-	Public administration and defence; compulsory social security
การศึกษา	2,124	6	146	392	309	242	168	293	378	163	12	11	4	Education
กิจกรรมด้านสุขภาพและงานสังคมสงเคราะห์	1,649	8	95	208	328	305	216	236	162	60	19	7	4	Human health and social work activities
ศิลปะ ความบันเทิง และนันทนาการ	95	7	16	15	15	23	7	1	2	2	1	3	2	Arts, entertainment and recreation
กิจกรรมบริการด้านอื่น ๆ	5,149	131	460	592	638	738	737	642	471	317	209	114	100	Other service activities
กิจกรรมการจ้างงานในครัวเรือนส่วนบุคคล กิจกรรมการผลิตสินค้าและบริการ ที่ทำขึ้นเองเพื่อใช้ในครัวเรือน ซึ่งไม่สามารถ จำแนกกิจกรรมได้อย่างชัดเจน	586	73	84	65	59	55	71	57	42	34	23	17	8	Activities of households as employers; undifferentiated goods- and services-producing activities of households for own use
กิจกรรมขององค์การระหว่างประเทศ และภาคีสมาชิก	-	-	-	-	-	-	-	-	-	-	-	-	-	Activities of extraterritorial organizations and bodies
ไม่ทราบ	91	7	8	30	8	15	5	9	2	6	-	2	-	Unknown

ตารางที่ 15 ประชากรอายุ 15 ปีขึ้นไปทำงานในรอบปี จำแนกตามหมวดอุตสาหกรรม กลุ่มอายุ เพศ และเขตการปกครอง (ต่อ)

Table 15 Usually economically active population 15 years of age and over by industry, age group, sex and area (Contd.)

หมวดอุตสาหกรรม เพศ และเขตการปกครอง	รวม Total	กลุ่มอายุ Age group												Major industry group, sex and area
		15 - 19	20 - 24	25 - 29	30 - 34	35 - 39	40 - 44	45 - 49	50 - 54	55 - 59	60 - 64	65 - 69	70 ขึ้นไป and over	
ในเขตเทศบาล	48,740	1,919	4,767	6,417	6,442	6,191	5,840	5,293	4,590	3,008	1,944	1,198	1,131	Municipal area
เกษตรกรรม การป่าไม้ และการประมง	12,885	350	869	1,195	1,372	1,533	1,543	1,521	1,384	1,095	862	575	586	Agriculture, forestry and fishing
การทำเหมืองแร่ และเหมืองหิน	82	6	2	4	11	13	10	12	13	3	-	7	-	Mining and quarrying
การผลิต	2,062	105	214	329	268	238	277	207	162	124	62	35	42	Manufacturing
การไฟฟ้า ก๊าซ ไอน้ำ และระบบปรับอากาศ	120	3	11	25	23	7	13	10	16	8	2	-	2	Electricity, gas, steam and air conditioning supply
การจัดหาน้ำ การจัดการ และการบำบัดน้ำเสีย ของเสีย และสิ่งปฏิกูล	77	2	5	12	9	3	10	13	13	7	4	-	-	Water supply; sewerage, waste management and remediation activities
การก่อสร้าง	3,544	179	338	525	480	589	538	382	226	169	73	33	13	Construction
การขายส่งและการขายปลีก การซ่อมยานยนต์และจักรยานยนต์	11,223	515	1,077	1,537	1,490	1,372	1,318	1,152	960	646	508	330	317	Wholesale and retail trade; repair of motor vehicles motorcycles
การขนส่ง และสถานที่เก็บสินค้า	1,557	43	141	246	254	266	162	170	131	83	34	12	16	Transportation and storage
ที่พักแรมและบริการด้านอาหาร	7,161	502	1,068	1,219	1,095	832	711	577	516	263	202	97	81	Accommodation and food service activities
ข้อมูลข่าวสารและการสื่อสาร	154	3	10	33	26	29	17	26	5	2	-	2	2	Information and communication
กิจกรรมทางการเงินและการประกันภัย	340	3	19	59	48	40	50	55	27	25	2	3	10	Financial and insurance activities
กิจกรรมอสังหาริมทรัพย์	21	-	2	2	-	3	7	2	5	-	1	-	-	Real estate activities
กิจกรรมทางวิชาชีพ วิทยาศาสตร์ และเทคนิค	135	-	23	27	20	18	13	20	8	1	3	2	1	Professional, scientific and technical activities
กิจกรรมการบริหาร และการบริการสนับสนุน การบริหารราชการ การป้องกันประเทศ และการประกันสังคมภาคบังคับ	181	9	25	16	34	28	16	5	25	10	6	6	-	Administrative and support service activities Public administration and defence; compulsory social security
การศึกษา	3,280	16	447	420	482	428	493	412	366	185	19	11	2	Education
กิจกรรมด้านสุขภาพและงานสังคมสงเคราะห์	1,331	-	82	179	155	144	88	208	303	143	12	9	7	Human health and social work activities
ศิลปะ ความบันเทิง และนันทนาการ	1,112	4	65	135	218	183	143	168	122	49	16	4	3	Arts, entertainment and recreation
กิจกรรมบริการด้านอื่น ๆ	138	7	21	15	36	28	6	2	5	6	-	6	7	Other service activities
กิจกรรมการจ้างงานในครัวเรือนส่วนบุคคล กิจกรรมการผลิตสินค้าและบริการ ที่ทำขึ้นเองเพื่อใช้ในครัวเรือน ซึ่งไม่สามารถ จำแนกกิจกรรมได้อย่างชัดเจน	2,910	118	276	370	375	397	391	325	271	168	127	50	41	Activities of households as employers; undifferentiated goods and services-producing activities of households for own use
กิจกรรมขององค์การระหว่างประเทศ และภาคีสมาชิก	335	48	71	42	24	25	32	22	26	21	11	12	2	Activities of extraterritorial organizations and bodies
ไม่ทราบ	-	-	-	-	-	-	-	-	-	-	-	-	-	-
	91	7	1	28	22	17	3	5	5	1	-	3	-	Unknown

ตารางที่ 15 ประชากรอายุ 15 ปีขึ้นไปทำงานในรอบปี จำแนกตามหมวดอุตสาหกรรม กลุ่มอายุ เพศ และเขตการปกครอง (ต่อ)

Table 15 Usually economically active population 15 years of age and over by industry, age group, sex and area (Contd.)

หมวดอุตสาหกรรม เพศ และเขตการปกครอง	รวม Total	กลุ่มอายุ Age group												Major industry group, sex and area
		15 - 19	20 - 24	25 - 29	30 - 34	35 - 39	40 - 44	45 - 49	50 - 54	55 - 59	60 - 64	65 - 69	70 ขึ้นไป and over	
ชาย	26,766	1,040	2,588	3,548	3,704	3,459	3,097	2,824	2,449	1,641	1,050	709	656	Male
เกษตรกรรม การป่าไม้ และการประมง	8,230	263	621	889	969	949	924	912	787	648	526	371	371	Agriculture, forestry and fishing
การทำเหมืองแร่ และเหมืองหิน	61	-	2	4	9	7	7	11	11	3	-	7	-	Mining and quarrying
การผลิต	1,092	57	103	185	164	127	133	92	93	55	25	28	26	Manufacturing
การไฟฟ้า ก๊าซ ไอน้ำ และระบบปรับอากาศ	90	3	10	13	18	5	9	10	11	8	2	-	2	Electricity, gas, steam and air conditioning supply
การจัดหาน้ำ การจัดการ และการบำบัดน้ำเสีย ของเสีย และสิ่งปฏิกูล	40	-	-	5	7	2	3	8	10	3	3	-	-	Water supply; sewerage, waste management and remediation activities
การก่อสร้าง	2,894	152	271	425	376	483	411	323	198	144	67	30	13	Construction
การขายส่งและการขายปลีก การซ่อมยานยนต์และจักรยานยนต์	5,181	254	462	712	749	686	557	521	448	256	216	174	144	Wholesale and retail trade; repair of motor vehicles motorcycles
การขนส่ง และสถานที่เก็บสินค้า	1,292	27	82	216	216	219	139	149	111	75	34	11	15	Transportation and storage
ที่พักแรมและบริการด้านอาหาร	2,870	178	419	520	505	344	287	184	188	102	75	31	38	Accommodation and food service activities
ข้อมูลข่าวสารและการสื่อสาร	92	3	3	18	17	19	10	17	2	2	-	-	2	Information and communication
กิจกรรมทางการเงินและการประกันภัย	148	2	6	18	19	16	15	28	11	18	2	3	10	Financial and insurance activities
กิจกรรมอสังหาริมทรัพย์	14	-	-	2	-	2	6	2	3	-	-	-	-	Real estate activities
กิจกรรมทางวิชาชีพ วิทยาศาสตร์ และเทคนิค	59	-	4	10	14	7	5	9	6	-	-	2	1	Professional, scientific and technical activities
กิจกรรมการบริหาร และการบริการสนับสนุน	104	6	21	5	19	14	10	3	17	2	5	3	-	Administrative and support service activities
การบริหารราชการ การป้องกันประเทศ และการประกันสังคมภาคบังคับ	2,400	14	393	258	284	281	368	321	306	148	18	9	2	Public administration and defence; compulsory social security
การศึกษา	456	-	23	48	52	58	28	71	101	66	5	2	3	Education
กิจกรรมด้านสุขภาพและงานสังคมสงเคราะห์	228	-	15	28	45	38	23	39	18	11	4	3	2	Human health and social work activities
ศิลปะ ความบันเทิง และนันทนาการ	91	3	13	8	27	19	3	2	3	5	-	3	5	Arts, entertainment and recreation
กิจกรรมบริการด้านอื่น ๆ	1,364	73	132	179	195	173	154	122	123	93	68	29	22	Other service activities
กิจกรรมการจ้างงานในครัวเรือนส่วนบุคคล กิจกรรมการผลิตสินค้าและบริการ ที่ทำขึ้นเองเพื่อใช้ในครัวเรือน ซึ่งไม่สามารถ จำแนกกิจกรรมได้อย่างชัดเจน	20	-	7	-	2	3	3	-	1	2	2	-	-	Activities of households as employers; undifferentiated goods and services-producing activities of households for own use
กิจกรรมขององค์การระหว่างประเทศ และภาคีสมาชิก	-	-	-	-	-	-	-	-	-	-	-	-	-	Activities of extraterritorial organizations and bodies
ไม่ทราบ	43	5	1	6	16	6	2	2	3	-	-	2	-	Unknown

ตารางที่ 15 ประชากรอายุ 15 ปีขึ้นไปทำงานในรอบปี จำแนกตามหมวดอุตสาหกรรม กลุ่มอายุ เพศ และเขตการปกครอง (ต่อ)

Table 15 Usually economically active population 15 years of age and over by industry, age group, sex and area (Contd.)

หมวดอุตสาหกรรม เพศ และเขตการปกครอง	รวม Total	กลุ่มอายุ Age group												Major industry group, sex and area
		15 - 19	20 - 24	25 - 29	30 - 34	35 - 39	40 - 44	45 - 49	50 - 54	55 - 59	60 - 64	65 - 69	70 ขึ้นไป and over	
หญิง	21,973	879	2,179	2,869	2,738	2,732	2,743	2,469	2,141	1,367	894	488	475	Female
เกษตรกรรม การป่าไม้ และการประมง	4,656	87	248	307	403	584	618	610	597	447	336	204	214	Agriculture, forestry and fishing
การทำเหมืองแร่ และเหมืองหิน	21	6	-	-	2	7	4	1	2	-	-	-	-	Mining and quarrying
การผลิต	970	47	111	144	103	110	144	115	69	68	36	7	15	Manufacturing
การไฟฟ้า ก๊าซ ไอน้ำ และระบบปรับอากาศ	29	-	1	12	5	3	4	-	5	-	-	-	-	Electricity, gas, steam and air conditioning supply
การจัดหาน้ำ การจัดการ และการบำบัดน้ำเสีย ของเสีย และสิ่งปฏิกูล	37	2	5	7	3	1	6	5	4	4	1	-	-	Water supply; sewerage, waste management and remediation activities
การก่อสร้าง	650	26	67	100	103	105	127	59	29	25	6	3	-	Construction
การขายส่งและการขายปลีก การซ่อมยานยนต์และจักรยานยนต์	6,042	261	615	825	741	686	761	631	511	390	292	156	173	Wholesale and retail trade; repair of motor vehicles motorcycles
การขนส่ง และสถานที่เก็บสินค้า	265	16	59	29	38	47	23	22	20	8	-	1	1	Transportation and storage
ที่พักแรมและบริการด้านอาหาร	4,291	324	649	699	590	487	425	393	328	161	126	66	43	Accommodation and food service activities
ข้อมูลข่าวสารและการสื่อสาร	62	-	7	15	8	11	7	9	4	-	-	2	-	Information and communication
กิจกรรมทางการเงินและการประกันภัย	192	1	12	41	29	24	35	27	16	7	-	-	-	Financial and insurance activities
กิจกรรมอสังหาริมทรัพย์	7	-	2	-	-	1	1	-	2	-	1	-	-	Real estate activities
กิจกรรมทางวิชาชีพ วิทยาศาสตร์ และเทคนิค	77	-	19	17	6	11	8	12	2	1	3	-	-	Professional, scientific and technical activities
กิจกรรมการบริหาร และการบริการสนับสนุน การบริหารราชการ การป้องกันประเทศ และการประกันสังคมภาคบังคับ	77	3	5	11	15	15	6	2	8	8	2	3	-	Administrative and support service activities Public administration and defence; compulsory social security
การศึกษา	880	3	54	162	198	147	125	91	60	37	2	1	-	Education
กิจกรรมด้านสุขภาพและงานสังคมสงเคราะห์	875	-	60	131	103	86	60	137	202	77	8	8	4	Human health and social work activities
ศิลปะ ความบันเทิง และนันทนาการ	884	4	50	107	173	144	120	129	104	38	12	1	1	Arts, entertainment and recreation
กิจกรรมบริการด้านอื่น ๆ	47	4	8	7	9	9	3	-	2	1	-	3	2	Other service activities
กิจกรรมการจ้างงานในครัวเรือนส่วนบุคคล กิจกรรมการผลิตสินค้าและบริการ ที่ทำขึ้นเองเพื่อใช้ในครัวเรือน ซึ่งไม่สามารถ จำแนกกิจกรรมได้อย่างชัดเจน	1,546	45	144	191	180	224	237	203	148	75	60	21	19	Activities of households as employers; undifferentiated goods and services-producing activities of households for own use
กิจกรรมขององค์การระหว่างประเทศ และภาคีสมาชิก	316	48	63	42	22	21	29	22	25	19	9	12	2	Activities of extraterritorial organizations and bodies
ไม่ทราบ	-	-	-	-	-	-	-	-	-	-	-	-	-	Unknown
	48	2	-	22	6	10	1	3	2	1	-	2	-	

ตารางที่ 15 ประชากรอายุ 15 ปีขึ้นไปทำงานในรอบปี จำแนกตามหมวดอุตสาหกรรม กลุ่มอายุ เพศ และเขตการปกครอง (ต่อ)

Table 15 Usually economically active population 15 years of age and over by industry, age group, sex and area (Contd.)

หมวดอุตสาหกรรม เพศ และเขตการปกครอง	รวม Total	กลุ่มอายุ Age group												Major industry group, sex and area
		15 - 19	20 - 24	25 - 29	30 - 34	35 - 39	40 - 44	45 - 49	50 - 54	55 - 59	60 - 64	65 - 69	70 ขึ้นไป and over	
นอกเขตเทศบาล	97,893	3,696	7,564	10,464	11,816	12,935	13,155	11,567	9,642	6,745	4,487	2,915	2,907	Non-municipal area
เกษตรกรรม การป่าไม้ และการประมง	57,455	2,109	3,883	5,318	6,334	7,236	7,650	6,943	5,984	4,353	3,208	2,161	2,275	Agriculture, forestry and fishing
การทำเหมืองแร่ และเหมืองหิน	47	7	7	6	2	6	6	10	2	2	-	-	-	Mining and quarrying
การผลิต	2,654	187	350	410	336	307	337	249	185	138	76	40	38	Manufacturing
การไฟฟ้า ก๊าซ ไอน้ำ และระบบปรับอากาศ	190	4	23	20	36	27	34	18	13	11	3	-	1	Electricity, gas, steam and air conditioning supply
การจัดหาน้ำ การจัดการ และการบำบัดน้ำเสีย ของเสีย และสิ่งปฏิกูล	94	1	13	19	3	13	17	13	6	6	2	-	-	Water supply; sewerage, waste management and remediation activities
การก่อสร้าง	3,573	235	345	427	451	489	493	419	320	200	107	63	23	Construction
การขายส่งและการขายปลีก การซ่อมยานยนต์และจักรยานยนต์	11,127	511	992	1,255	1,270	1,475	1,489	1,315	1,020	751	465	310	275	Wholesale and retail trade; repair of motor vehicles motorcycles
การขนส่ง และสถานที่เก็บสินค้า	1,194	41	97	159	142	171	169	142	118	70	52	16	16	Transportation and storage
ที่พักแรมและบริการด้านอาหาร	4,478	204	551	621	564	596	582	444	391	246	152	71	55	Accommodation and food service activities
ข้อมูลข่าวสารและการสื่อสาร	108	-	26	19	21	20	10	6	5	-	3	-	-	Information and communication
กิจกรรมทางการเงินและการประกันภัย	324	-	32	69	57	57	53	26	19	6	2	-	2	Financial and insurance activities
กิจกรรมอสังหาริมทรัพย์	8	-	-	-	-	-	2	-	2	-	3	-	-	Real estate activities
กิจกรรมทางวิชาชีพ วิทยาศาสตร์ และเทคนิค	107	3	9	27	13	12	20	11	8	4	1	-	-	Professional, scientific and technical activities
กิจกรรมการบริหาร และการบริการสนับสนุน	143	9	20	17	18	15	14	10	22	7	4	4	2	Administrative and support service activities
การบริหารราชการ การป้องกันประเทศ และการประกันสังคมภาคบังคับ	5,382	36	367	763	1,023	967	895	660	432	182	39	11	7	Public administration and defence; compulsory social security
การศึกษา	1,882	6	100	336	275	249	171	237	320	170	14	4	1	Education
กิจกรรมด้านสุขภาพและงานสังคมสงเคราะห์	1,007	4	47	134	203	210	124	137	85	38	13	6	5	Human health and social work activities
ศิลปะ ความบันเทิง และนันทนาการ	108	7	20	11	11	16	11	15	1	8	2	4	-	Arts, entertainment and recreation
กิจกรรมบริการด้านอื่น ๆ	7,602	295	650	810	1,000	1,017	1,008	862	688	529	322	221	199	Other service activities
กิจกรรมการจ้างงานในครัวเรือนส่วนบุคคล กิจกรรมการผลิตสินค้าและบริการ ที่ทำขึ้นเองเพื่อใช้ในครัวเรือน ซึ่งไม่สามารถ จำแนกกิจกรรมได้อย่างชัดเจน	320	27	21	25	42	37	60	41	21	18	17	5	7	Activities of households as employers; undifferentiated goods and services-producing activities of households for own use
กิจกรรมขององค์การระหว่างประเทศ และภาคีสมาชิก	-	-	-	-	-	-	-	-	-	-	-	-	-	Activities of extraterritorial organizations and bodies
ไม่ทราบ	90	10	10	15	15	13	11	8	-	7	1	-	-	Unknown

ตารางที่ 15 ประชากรอายุ 15 ปีขึ้นไปทำงานในรอบปี จำแนกตามหมวดอุตสาหกรรม กลุ่มอายุ เพศ และเขตการปกครอง (ต่อ)

Table 15 Usually economically active population 15 years of age and over by industry, age group, sex and area (Contd.)

หมวดอุตสาหกรรม เพศ และเขตการปกครอง	รวม Total	กลุ่มอายุ Age group												Major industry group, sex and area
		15 - 19	20 - 24	25 - 29	30 - 34	35 - 39	40 - 44	45 - 49	50 - 54	55 - 59	60 - 64	65 - 69	70 ขึ้นไป and over	
ชาย	54,764	2,279	4,279	5,954	6,792	7,165	7,049	6,240	5,157	3,682	2,588	1,741	1,838	Male
เกษตรกรรม การป่าไม้ และการประมง	33,526	1,452	2,415	3,286	3,782	4,105	4,154	3,883	3,257	2,421	1,899	1,348	1,523	Agriculture, forestry and fishing
การทำเหมืองแร่ และเหมืองหิน	35	2	4	3	2	4	6	10	2	2	-	-	-	Mining and quarrying
การผลิต	1,210	90	153	218	163	115	154	92	77	66	41	23	17	Manufacturing
การไฟฟ้า ก๊าซ ไอน้ำ และระบบปรับอากาศ	157	3	22	15	31	23	26	15	8	11	3	-	1	Electricity, gas, steam and air conditioning supply
การจัดหาน้ำ การจัดการ และการบำบัดน้ำเสีย ของเสีย และสิ่งปฏิกูล	63	1	5	13	3	12	9	8	3	6	2	-	-	Water supply; sewerage, waste management and remediation activities
การก่อสร้าง	2,959	179	299	330	376	413	381	358	262	186	97	55	22	Construction
การขายส่งและการขายปลีก การซ่อมยานยนต์และจักรยานยนต์	4,544	200	425	592	549	619	552	495	377	284	201	136	114	Wholesale and retail trade; repair of motor vehicles motorcycles
การขนส่ง และสถานที่เก็บสินค้า	930	27	73	109	112	138	129	114	93	61	48	14	13	Transportation and storage
ที่พักแรมและบริการด้านอาหาร	1,598	66	203	265	240	222	192	121	124	75	52	22	15	Accommodation and food service activities
ข้อมูลข่าวสารและการสื่อสาร	60	-	13	10	9	13	5	4	3	-	3	-	-	Information and communication
กิจกรรมทางการเงินและการประกันภัย	126	-	9	25	21	22	20	9	14	1	2	-	2	Financial and insurance activities
กิจกรรมอสังหาริมทรัพย์	7	-	-	-	-	-	1	-	2	-	3	-	-	Real estate activities
กิจกรรมทางวิชาชีพ วิทยาศาสตร์ และเทคนิค	47	-	-	11	4	4	10	9	7	2	-	-	-	Professional, scientific and technical activities
กิจกรรมการบริหาร และการบริการสนับสนุน	87	6	7	7	8	13	11	4	15	7	4	2	2	Administrative and support service activities
การบริหารราชการ การป้องกันประเทศ และการประกันสังคมภาคบังคับ	4,384	33	288	539	808	802	769	563	370	161	37	9	7	Public administration and defence; compulsory social security
การศึกษา	634	-	14	75	69	92	64	81	144	83	10	-	1	Education
กิจกรรมด้านสุขภาพและงานสังคมสงเคราะห์	242	-	3	33	48	49	27	31	27	16	6	-	1	Human health and social work activities
ศิลปะ ความบันเทิง และนันทนาการ	60	3	12	3	6	2	7	14	1	7	1	4	-	Arts, entertainment and recreation
กิจกรรมบริการด้านอื่น ๆ	4,000	209	334	409	542	503	508	424	365	287	173	128	118	Other service activities
กิจกรรมการจ้างงานในครัวเรือนส่วนบุคคล กิจกรรมการผลิตสินค้าและบริการ ที่ทำขึ้นเองเพื่อใช้ในครัวเรือน ซึ่งไม่สามารถ จำแนกกิจกรรมได้อย่างชัดเจน	49	2	-	2	5	3	18	6	5	3	3	-	1	Activities of households as employers; undifferentiated goods and services-producing activities of households for own use
กิจกรรมขององค์การระหว่างประเทศ และภาคีสมาชิก	-	-	-	-	-	-	-	-	-	-	-	-	-	Activities of extraterritorial organizations and bodies
ไม่ทราบ	47	5	2	7	13	8	7	1	-	2	1	-	-	Unknown



ตารางที่ 15 ประชากรอายุ 15 ปีขึ้นไปทำงานในรอบปี จำแนกตามหมวดอุตสาหกรรม กลุ่มอายุ เพศ และเขตการปกครอง (ต่อ)

Table 15 Usually economically active population 15 years of age and over by industry, age group, sex and area (Contd.)

หมวดอุตสาหกรรม เพศ และเขตการปกครอง	รวม Total	กลุ่มอายุ Age group												Major industry group, sex and area
		15 - 19	20 - 24	25 - 29	30 - 34	35 - 39	40 - 44	45 - 49	50 - 54	55 - 59	60 - 64	65 - 69	70 ขึ้นไป and over	
หญิง	43,129	1,417	3,285	4,510	5,024	5,770	6,107	5,326	4,485	3,063	1,899	1,174	1,069	Female
เกษตรกรรม การป่าไม้ และการประมง	23,929	657	1,469	2,032	2,552	3,130	3,496	3,060	2,727	1,931	1,309	814	752	Agriculture, forestry and fishing
การทำเหมืองแร่ และเหมืองหิน	12	4	3	2	-	2	-	-	-	-	-	-	-	Mining and quarrying
การผลิต	1,444	98	197	193	172	192	183	157	107	72	35	17	21	Manufacturing
การไฟฟ้า ก๊าซ ไอน้ำ และระบบปรับอากาศ	33	1	1	6	5	4	9	3	5	-	-	-	-	Electricity, gas, steam and air conditioning supply
การจัดหาน้ำ การจัดการ และการบำบัดน้ำเสีย ของเสีย และสิ่งปฏิกูล	31	-	8	6	-	1	8	5	2	-	-	-	-	Water supply; sewerage, waste management and remediation activities
การก่อสร้าง	614	55	46	97	75	76	112	62	58	14	9	8	1	Construction
การขายส่งและการขายปลีก การซ่อมยานยนต์และจักรยานยนต์	6,583	312	567	663	721	856	937	820	643	466	264	174	161	Wholesale and retail trade; repair of motor vehicles motorcycles
การขนส่ง และสถานที่เก็บสินค้า	263	14	24	50	30	34	40	28	25	9	4	1	3	Transportation and storage
ที่พักแรมและบริการด้านอาหาร	2,880	138	348	356	324	374	391	323	267	171	100	48	40	Accommodation and food service activities
ข้อมูลข่าวสารและการสื่อสาร	48	-	13	8	12	7	5	3	1	-	-	-	-	Information and communication
กิจกรรมทางการเงินและการประกันภัย	198	-	23	44	35	35	33	17	5	5	-	-	-	Financial and insurance activities
กิจกรรมอสังหาริมทรัพย์	1	-	-	-	-	-	1	-	-	-	-	-	-	Real estate activities
กิจกรรมทางวิชาชีพ วิทยาศาสตร์ และเทคนิค	60	3	9	17	9	8	10	1	1	1	1	-	-	Professional, scientific and technical activities
กิจกรรมการบริหาร และการบริการสนับสนุน	56	4	13	10	10	2	2	6	7	-	-	2	-	Administrative and support service activities
การบริหารราชการ การป้องกันประเทศ และการประกันสังคมภาคบังคับ	998	3	79	224	215	166	126	97	62	21	2	2	-	Public administration and defence; compulsory social security
การศึกษา	1,249	6	86	261	206	157	107	156	176	86	4	4	-	Education
กิจกรรมด้านสุขภาพและงานสังคมสงเคราะห์	765	4	45	101	155	161	97	107	58	23	7	6	3	Human health and social work activities
ศิลปะ ความบันเทิง และนันทนาการ	48	4	8	8	6	14	4	1	-	1	1	-	-	Arts, entertainment and recreation
กิจกรรมบริการด้านอื่น ๆ	3,603	86	316	401	457	514	500	439	323	242	149	93	81	Other service activities
กิจกรรมการจ้างงานในครัวเรือนส่วนบุคคล กิจกรรมการผลิตสินค้าและบริการ ที่ทำขึ้นเองเพื่อใช้ในครัวเรือน ซึ่งไม่สามารถ จำแนกกิจกรรมได้อย่างชัดเจน	271	24	21	23	37	34	42	35	16	15	14	5	6	Activities of households as employers; undifferentiated goods and services-producing activities of households for own use
กิจกรรมขององค์การระหว่างประเทศ และภาคีสมาชิก	-	-	-	-	-	-	-	-	-	-	-	-	-	Activities of extraterritorial organizations and bodies
ไม่ทราบ	43	5	8	8	2	5	4	6	-	4	-	-	-	Unknown



ตารางที่ 16 ประชากรอายุ 15 ปีขึ้นไปทำงานในรอบปี จำแนกตามสถานภาพการทำงาน กลุ่มอายุ เพศ และเขตการปกครอง

Table 16 Usually economically active population 15 years of age and over by work status, age group, sex and area

กลุ่มอายุ เพศ และเขตการปกครอง	รวม Total	สถานภาพการทำงาน Work status							สมาชิกของ การรวมกลุ่ม Member of producer's cooperatives	ไม่ทราบ Unknown	Age group, sex and area
		นายจ้าง Employer	ผู้ประกอบการ ธุรกิจส่วนตัว โดยไม่มีลูกจ้าง Own account worker	ผู้ช่วยธุรกิจ ในครัวเรือน โดยไม่ได้รับค่าจ้าง Unpaid family worker	ลูกจ้าง Employee			เอกชน Private employee			
					รัฐบาล Government employee	รัฐวิสาหกิจ Government enterprise					
ยอดรวม	146,633	2,590	40,606	23,554	13,398	512	65,492	93	389	Total	
15 - 19	5,615	10	294	1,092	63	9	4,119	2	26	15 - 19	
20 - 24	12,332	50	978	1,991	1,073	47	8,145	14	33	20 - 24	
25 - 29	16,881	117	1,895	2,578	1,845	84	10,301	13	48	25 - 29	
30 - 34	18,258	215	3,164	2,882	2,272	86	9,581	11	47	30 - 34	
35 - 39	19,126	309	4,749	2,956	2,085	64	8,896	6	60	35 - 39	
40 - 44	18,995	424	5,844	2,976	1,838	84	7,774	8	48	40 - 44	
45 - 49	16,860	431	5,887	2,586	1,781	73	6,051	9	42	45 - 49	
50 - 54	14,232	324	5,451	2,274	1,565	35	4,534	19	30	50 - 54	
55 - 59	9,753	254	4,277	1,591	734	22	2,848	3	24	55 - 59	
60 - 64	6,431	188	3,210	1,188	107	7	1,705	7	19	60 - 64	
65 - 69	4,113	107	2,391	734	23	-	850	1	6	65 - 69	
70 ขึ้นไป	4,038	160	2,466	707	11	-	688	-	6	70 and over	

ตารางที่ 16 ประชากรอายุ 15 ปีขึ้นไปทำงานในรอบปี จำแนกตามสถานภาพการทำงาน กลุ่มอายุ เพศ และเขตการปกครอง (ต่อ)

Table 16 Usually economically active population 15 years of age and over by work status, age group, sex and area (Contd.)

กลุ่มอายุ เพศ และเขตการปกครอง	รวม Total	สถานภาพการทำงาน Work status							สมาชิกของ การรวมกลุ่ม Member of producer's cooperatives	ไม่ทราบ Unknown	Age group, sex and area
		นายจ้าง Employer	ผู้ประกอบการ ธุรกิจส่วนตัว โดยไม่มีลูกจ้าง Own account worker	ผู้ช่วยธุรกิจ ในครัวเรือน โดยไม่ได้รับค่าจ้าง Unpaid family worker	ลูกจ้าง Employee			เอกชน Private employee			
					รัฐบาล Government employee	รัฐวิสาหกิจ Government enterprise					
ชาย	81,531	1,774	24,867	8,383	8,257	333	37,657	47	213	Male	
15 - 19	3,318	7	206	699	48	8	2,333	-	17	15 - 19	
20 - 24	6,867	30	598	1,082	730	28	4,368	7	23	20 - 24	
25 - 29	9,501	80	1,147	1,303	959	39	5,950	8	16	25 - 29	
30 - 34	10,497	161	1,943	1,213	1,306	61	5,782	7	25	30 - 34	
35 - 39	10,624	211	2,797	1,033	1,299	43	5,216	1	24	35 - 39	
40 - 44	10,146	273	3,317	886	1,261	49	4,325	4	31	40 - 44	
45 - 49	9,064	283	3,513	674	1,107	57	3,407	1	22	45 - 49	
50 - 54	7,607	236	3,293	518	958	23	2,548	11	20	50 - 54	
55 - 59	5,323	182	2,618	316	480	18	1,694	-	14	55 - 59	
60 - 64	3,638	128	2,081	265	80	5	1,063	6	13	60 - 64	
65 - 69	2,450	74	1,633	190	18	-	529	1	4	65 - 69	
70 ขึ้นไป	2,495	110	1,721	206	11	-	443	-	4	70 and over	

ตารางที่ 16 ประชากรอายุ 15 ปีขึ้นไปทำงานในรอบปี จำแนกตามสถานภาพการทำงาน กลุ่มอายุ เพศ และเขตการปกครอง (ต่อ)

Table 16 Usually economically active population 15 years of age and over by work status, age group, sex and area (Contd.)

กลุ่มอายุ เพศ และเขตการปกครอง	รวม Total	สถานภาพการทำงาน Work status								Age group, sex and area
		นายจ้าง Employer	ผู้ประกอบการ ธุรกิจส่วนตัว โดยไม่มีลูกจ้าง Own account worker	ผู้ช่วยธุรกิจ ในครัวเรือน โดยไม่ได้รับค่าจ้าง Unpaid family worker	ลูกจ้าง Employee			สมาชิกของ การรวมกลุ่ม Member of producer's cooperatives	ไม่ทราบ Unknown	
					รัฐบาล Government employee	รัฐวิสาหกิจ Government enterprise	เอกชน Private employee			
หญิง	65,102	816	15,739	15,170	5,141	179	27,835	46	176	Female
15 - 19	2,296	2	88	393	15	1	1,786	2	9	15 - 19
20 - 24	5,465	20	380	909	343	19	3,778	6	10	20 - 24
25 - 29	7,379	37	749	1,275	886	45	4,350	5	32	25 - 29
30 - 34	7,761	55	1,221	1,669	966	25	3,799	4	22	30 - 34
35 - 39	8,501	99	1,951	1,923	787	21	3,680	5	36	35 - 39
40 - 44	8,849	151	2,527	2,090	577	35	3,449	4	17	40 - 44
45 - 49	7,796	148	2,374	1,911	674	16	2,644	8	20	45 - 49
50 - 54	6,626	88	2,158	1,756	607	12	1,987	7	11	50 - 54
55 - 59	4,430	72	1,659	1,276	254	3	1,155	3	9	55 - 59
60 - 64	2,793	60	1,130	924	27	2	642	2	6	60 - 64
65 - 69	1,663	33	758	544	5	-	321	-	1	65 - 69
70 ขึ้นไป	1,543	50	745	501	-	-	245	-	2	70 and over

ตารางที่ 16 ประชากรอายุ 15 ปีขึ้นไปทำงานในรอบปี จำแนกตามสถานภาพการทำงาน กลุ่มอายุ เพศ และเขตการปกครอง (ต่อ)

Table 16 Usually economically active population 15 years of age and over by work status, age group, sex and area (Contd.)

กลุ่มอายุ เพศ และเขตการปกครอง	รวม Total	สถานภาพการทำงาน Work status							สมาชิกของ การรวมกลุ่ม Member of producer's cooperatives	ไม่ทราบ Unknown	Age group, sex and area
		นายจ้าง Employer	ผู้ประกอบการ ส่วนตัว โดยไม่มีลูกจ้าง Own account worker	ผู้ช่วยธุรกิจ ในครัวเรือน โดยไม่ได้รับค่าจ้าง Unpaid family worker	ลูกจ้าง Employee			เอกชน Private employee			
					รัฐบาล Government employee	รัฐวิสาหกิจ Government enterprise	เอกชน				
ในเขตเทศบาล	48,740	1,254	11,956	5,923	5,458	221	23,740	48	140	Municipal area	
15 - 19	1,919	4	93	213	23	3	1,571	1	10	15 - 19	
20 - 24	4,767	25	292	415	573	12	3,433	13	6	20 - 24	
25 - 29	6,417	54	663	599	688	44	4,335	8	26	25 - 29	
30 - 34	6,442	113	1,023	714	823	37	3,711	2	19	30 - 34	
35 - 39	6,191	165	1,336	759	726	19	3,165	1	21	35 - 39	
40 - 44	5,840	196	1,687	683	691	37	2,523	2	20	40 - 44	
45 - 49	5,293	207	1,649	682	761	39	1,946	2	8	45 - 49	
50 - 54	4,590	156	1,632	614	758	19	1,387	13	12	50 - 54	
55 - 59	3,008	110	1,240	459	357	6	827	3	6	55 - 59	
60 - 64	1,944	95	941	367	42	5	481	4	8	60 - 64	
65 - 69	1,198	53	710	209	13	-	210	-	3	65 - 69	
70 ขึ้นไป	1,131	76	690	210	3	-	152	-	-	70 and over	

ตารางที่ 16 ประชากรอายุ 15 ปีขึ้นไปทำงานในรอบปี จำแนกตามสถานภาพการทำงาน กลุ่มอายุ เพศ และเขตการปกครอง (ต่อ)

Table 16 Usually economically active population 15 years of age and over by work status, age group, sex and area (Contd.)

กลุ่มอายุ เพศ และเขตการปกครอง	รวม Total	สถานภาพการทำงาน Work status								Age group, sex and area
		นายจ้าง Employer	ผู้ประกอบการ ธุรกิจส่วนตัว โดยไม่มีลูกจ้าง Own account worker	ผู้ช่วยธุรกิจ ในครัวเรือน โดยไม่ได้รับค่าจ้าง Unpaid family worker	ลูกจ้าง Employee			สมาชิกของ การรวมกลุ่ม Member of producer's cooperatives	ไม่ทราบ Unknown	
					รัฐบาล Government employee	รัฐวิสาหกิจ Government enterprise	เอกชน Private employee			
ชาย	26,766	841	6,829	1,992	3,048	143	13,816	25	72	Male
15 - 19	1,040	3	50	137	15	3	823	-	8	15 - 19
20 - 24	2,588	13	169	229	426	6	1,734	6	4	20 - 24
25 - 29	3,548	34	377	257	324	19	2,523	8	6	25 - 29
30 - 34	3,704	76	580	266	384	29	2,361	-	8	30 - 34
35 - 39	3,459	112	744	257	366	11	1,959	-	10	35 - 39
40 - 44	3,097	130	876	220	408	22	1,428	2	13	40 - 44
45 - 49	2,824	128	912	181	432	32	1,133	-	5	45 - 49
50 - 54	2,449	112	934	142	426	12	808	6	8	50 - 54
55 - 59	1,641	83	707	103	228	4	514	-	2	55 - 59
60 - 64	1,050	69	560	86	25	3	300	3	4	60 - 64
65 - 69	709	33	473	56	11	-	134	-	3	65 - 69
70 ขึ้นไป	656	49	446	59	3	-	99	-	-	70 and over

ตารางที่ 16 ประชากรอายุ 15 ปีขึ้นไปทำงานในรอบปี จำแนกตามสถานภาพการทำงาน กลุ่มอายุ เพศ และเขตการปกครอง (ต่อ)

Table 16 Usually economically active population 15 years of age and over by work status, age group, sex and area (Contd.)

กลุ่มอายุ เพศ และเขตการปกครอง	รวม Total	สถานภาพการทำงาน Work status							สมาชิกของ การรวมกลุ่ม Member of producer's cooperatives	ไม่ทราบ Unknown	Age group, sex and area
		นายจ้าง Employer	ผู้ประกอบการ ส่วนตัว โดยไม่มีลูกจ้าง Own account worker	ผู้ช่วยธุรกิจ ในครัวเรือน โดยไม่ได้รับค่าจ้าง Unpaid family worker	ลูกจ้าง Employee			เอกชน Private employee			
					รัฐบาล Government employee	รัฐวิสาหกิจ Government enterprise					
หญิง	21,973	412	5,127	3,931	2,410	78	9,924	23	68	Female	
15 - 19	879	1	43	76	8	-	748	1	2	15 - 19	
20 - 24	2,179	12	123	186	147	6	1,699	6	1	20 - 24	
25 - 29	2,869	20	286	341	365	25	1,812	-	20	25 - 29	
30 - 34	2,738	38	443	448	439	7	1,350	2	11	30 - 34	
35 - 39	2,732	52	591	502	360	8	1,206	1	11	35 - 39	
40 - 44	2,743	66	811	464	283	16	1,095	-	8	40 - 44	
45 - 49	2,469	78	737	501	329	6	813	2	3	45 - 49	
50 - 54	2,141	44	697	472	332	7	578	6	4	50 - 54	
55 - 59	1,367	27	533	356	128	2	313	3	5	55 - 59	
60 - 64	894	26	381	281	17	2	182	2	4	60 - 64	
65 - 69	488	21	238	153	2	-	75	-	-	65 - 69	
70 ขึ้นไป	475	27	243	151	-	-	53	-	-	70 and over	

ตารางที่ 16 ประชากรอายุ 15 ปีขึ้นไปทำงานในรอบปี จำแนกตามสถานภาพการทำงาน กลุ่มอายุ เพศ และเขตการปกครอง (ต่อ)

Table 16 Usually economically active population 15 years of age and over by work status, age group, sex and area (Contd.)

กลุ่มอายุ เพศ และเขตการปกครอง	รวม Total	สถานภาพการทำงาน Work status							สมาชิกของ การรวมกลุ่ม Member of producer's cooperatives	ไม่ทราบ Unknown	Age group, sex and area
		นายจ้าง Employer	ผู้ประกอบการ ธุรกิจส่วนตัว โดยไม่มีลูกจ้าง Own account worker	ผู้ช่วยธุรกิจ ในครัวเรือน โดยไม่ได้รับค่าจ้าง Unpaid family worker	ลูกจ้าง รัฐบาล Government employee	ลูกจ้าง รัฐวิสาหกิจ Government enterprise	เอกชน Private employee				
นอกเขตเทศบาล	97,893	1,336	28,650	17,631	7,940	291	41,752	45	249	Non-municipal area	
15 - 19	3,696	6	201	879	40	6	2,548	1	16	15 - 19	
20 - 24	7,564	25	687	1,576	500	35	4,713	1	27	20 - 24	
25 - 29	10,464	63	1,232	1,979	1,157	40	5,966	5	22	25 - 29	
30 - 34	11,816	102	2,141	2,168	1,449	49	5,870	9	28	30 - 34	
35 - 39	12,935	145	3,413	2,197	1,360	45	5,731	5	39	35 - 39	
40 - 44	13,155	227	4,157	2,292	1,147	47	5,251	6	28	40 - 44	
45 - 49	11,567	225	4,238	1,904	1,020	34	4,105	7	34	45 - 49	
50 - 54	9,642	168	3,819	1,660	807	16	3,148	6	18	50 - 54	
55 - 59	6,745	145	3,037	1,132	377	15	2,022	-	18	55 - 59	
60 - 64	4,487	93	2,270	821	65	2	1,223	3	11	60 - 64	
65 - 69	2,915	54	1,681	526	11	-	640	1	2	65 - 69	
70 ขึ้นไป	2,907	84	1,776	497	8	-	536	-	6	70 and over	

ตารางที่ 16 ประชากรอายุ 15 ปีขึ้นไปทำงานในรอบปี จำแนกตามสถานภาพการทำงาน กลุ่มอายุ เพศ และเขตการปกครอง (ต่อ)

Table 16 Usually economically active population 15 years of age and over by work status, age group, sex and area (Contd.)

กลุ่มอายุ เพศ และเขตการปกครอง	รวม Total	สถานภาพการทำงาน Work status							สมาชิกของ การรวมกลุ่ม Member of producer's cooperatives	ไม่ทราบ Unknown	Age group, sex and area
		นายจ้าง Employer	ผู้ประกอบการ ธุรกิจส่วนตัว โดยไม่มีลูกจ้าง Own account worker	ผู้ช่วยธุรกิจ ในครัวเรือน โดยไม่ได้รับค่าจ้าง Unpaid family worker	ลูกจ้าง Employee			เอกชน Private employee			
					รัฐบาล Government employee	รัฐวิสาหกิจ Government enterprise					
ชาย	54,764	933	18,038	6,391	5,209	190	23,841	22	141	Male	
15 - 19	2,279	4	156	561	33	5	1,510	-	9	15 - 19	
20 - 24	4,279	17	429	853	304	22	2,634	1	19	20 - 24	
25 - 29	5,954	46	769	1,045	636	20	3,428	-	10	25 - 29	
30 - 34	6,792	85	1,363	947	922	32	3,420	7	16	30 - 34	
35 - 39	7,165	98	2,053	777	933	32	3,257	1	14	35 - 39	
40 - 44	7,049	143	2,441	666	854	27	2,897	2	19	40 - 44	
45 - 49	6,240	155	2,601	494	674	24	2,274	1	17	45 - 49	
50 - 54	5,157	124	2,358	376	532	11	1,739	5	11	50 - 54	
55 - 59	3,682	99	1,911	213	252	14	1,180	-	13	55 - 59	
60 - 64	2,588	58	1,521	178	55	2	763	3	8	60 - 64	
65 - 69	1,741	42	1,160	135	7	-	395	1	1	65 - 69	
70 ขึ้นไป	1,838	61	1,275	147	8	-	344	-	4	70 and over	



ตารางที่ 16 ประชากรอายุ 15 ปีขึ้นไปทำงานในรอบปี จำแนกตามสถานภาพการทำงาน กลุ่มอายุ เพศ และเขตการปกครอง (ต่อ)

Table 16 Usually economically active population 15 years of age and over by work status, age group, sex and area (Contd.)

กลุ่มอายุ เพศ และเขตการปกครอง	รวม Total	สถานภาพการทำงาน Work status								Age group, sex and area
		นายจ้าง Employer	ผู้ประกอบการ ธุรกิจส่วนตัว โดยไม่มีลูกจ้าง Own account worker	ผู้ช่วยธุรกิจ ในครัวเรือน โดยไม่ได้รับค่าจ้าง Unpaid family worker	ลูกจ้าง Employee			สมาชิกของ การรวมกลุ่ม การรวมกลุ่ม Member of producer's cooperatives	ไม่ทราบ Unknown	
					รัฐบาล Government employee	รัฐวิสาหกิจ Government enterprise	เอกชน Private employee			
หญิง	43,129	403	10,612	11,239	2,731	101	17,912	23	109	Female
15 - 19	1,417	1	44	317	7	1	1,038	1	7	15 - 19
20 - 24	3,285	8	257	723	196	13	2,079	-	9	20 - 24
25 - 29	4,510	17	463	934	521	21	2,538	5	12	25 - 29
30 - 34	5,024	17	778	1,221	527	17	2,449	2	11	30 - 34
35 - 39	5,770	46	1,360	1,420	427	13	2,474	4	25	35 - 39
40 - 44	6,107	85	1,716	1,626	293	20	2,354	4	9	40 - 44
45 - 49	5,326	70	1,637	1,410	346	10	1,831	6	18	45 - 49
50 - 54	4,485	44	1,461	1,284	275	5	1,408	1	7	50 - 54
55 - 59	3,063	45	1,125	919	125	1	842	-	5	55 - 59
60 - 64	1,899	35	749	643	10	-	460	-	2	60 - 64
65 - 69	1,174	13	520	391	4	-	246	-	1	65 - 69
70 ขึ้นไป	1,069	22	501	350	-	-	192	-	2	70 and over

ตารางที่ 17 ประชากร จำแนกตามสถานที่เกิด เพศ และเขตการปกครอง

Table 17 Population by place of birth, sex and area

สถานที่เกิด	ประชากร Population			ในเขตเทศบาล Municipal area			นอกเขตเทศบาล Non-municipal area			Place of birth
	รวม	ชาย	หญิง	รวม	ชาย	หญิง	รวม	ชาย	หญิง	
	Total	Male	Female	Total	Male	Female	Total	Male	Female	
ยอดรวม	247,876	126,436	121,440	82,794	41,501	41,293	165,082	84,935	80,147	Total
เกิดในประเทศ	208,864	106,507	102,357	62,932	31,419	31,513	145,932	75,088	70,844	Native Born
กรุงเทพมหานคร	2,958	1,609	1,349	1,256	687	569	1,702	923	780	Bangkok Metropolis
กาญจนบุรี	409	220	188	201	102	99	208	118	89	Kanchanaburi
จันทบุรี	5,913	3,160	2,753	1,805	917	888	4,108	2,243	1,865	Chanthaburi
ฉะเชิงเทรา	992	532	460	294	164	131	698	368	329	Chachoengsao
ชลบุรี	2,229	1,344	885	738	430	307	1,491	914	578	Chon Buri
ชัยนาท	321	153	168	151	77	74	170	76	94	Chai Nat
ตราด	165,175	82,839	82,336	47,534	23,412	24,122	117,641	59,427	58,214	Trat
นครนายก	429	214	214	146	65	81	282	149	133	Nakhon Nayok
นครปฐม	388	220	168	179	106	74	209	115	94	Nakhon Pathom
นนทบุรี	194	114	80	84	52	32	110	62	48	Nonthaburi
ปทุมธานี	279	137	141	101	48	53	177	89	88	Pathum Thani
ประจวบคีรีขันธ์	202	104	98	92	41	50	110	62	48	Prachuap Khiri Khan
ปราจีนบุรี	2040	1,098	943	743	355	388	1,297	742	554	Prachin Buri
พระนครศรีอยุธยา	419	231	188	156	80	76	263	151	112	Phra Nakhon Si Ayutthaya
เพชรบุรี	261	152	110	101	59	42	160	93	68	Phetchaburi
ระยอง	2703	1,409	1,295	684	343	342	2,019	1,066	953	Rayong
ราชบุรี	414	238	176	142	81	62	272	158	114	Ratchaburi
ลพบุรี	500	271	230	218	104	114	282	167	116	Lop Buri
สมุทรปราการ	658	384	273	195	111	83	463	273	190	Samut Prakarn

ตารางที่ 17 ประชากร จำแนกตามสถานที่เกิด เพศ และเขตการปกครอง (ต่อ)

Table 17 Population by place of birth, sex and area (Contd.)

สถานที่เกิด	ประชากร Population			ในเขตเทศบาล Municipal area			นอกเขตเทศบาล Non-municipal area			Place of birth
	รวม	ชาย	หญิง	รวม	ชาย	หญิง	รวม	ชาย	หญิง	
	Total	Male	Female	Total	Male	Female	Total	Male	Female	
สมุทรสงคราม	150	94	55	45	28	18	104	67	37	Samut Songkhram
สมุทรสาคร	236	141	95	84	56	28	152	85	67	Samut Sakhon
สระแก้ว	97	47	51	31	16	15	66	30	35	Sa Kaeo
สระบุรี	455	234	222	191	100	92	264	134	130	Saraburi
สิงห์บุรี	115	53	63	52	23	29	63	29	34	Sing Buri
สุพรรณบุรี	582	306	276	255	138	117	327	168	159	Suphanburi
อ่างทอง	130	80	51	45	32	12	86	48	38	Ang Thong
กำแพงเพชร	581	294	287	242	120	122	339	175	165	Kamphaeng Phet
เชียงใหม่	503	189	314	190	69	121	313	120	193	Chiang Rai
เชียงใหม่	324	130	194	135	57	78	189	72	116	Chiang Mai
ตาก	1,065	533	532	726	340	386	339	193	146	Tak
นครสวรรค์	1,014	507	507	437	221	216	578	286	291	Nakhon Sawan
น่าน	129	86	43	74	44	30	55	42	13	Nan
พะเยา	188	100	88	61	24	37	127	76	51	Phayao
พิจิตร	597	296	302	268	130	138	329	166	163	Phichit
พิษณุโลก	422	217	205	151	73	79	271	144	127	Phitsanulok
เพชรบูรณ์	721	354	367	324	154	170	398	200	198	Phetchabun
แพร่	129	55	74	60	29	31	69	26	44	Phrae
แม่ฮ่องสอน	28	18	10	16	11	6	12	7	5	Mae Hong Son
ลำปาง	167	79	88	76	26	49	91	52	38	Lampang
ลำพูน	65	30	35	32	14	18	34	16	17	Lamphun

ตารางที่ 17 ประชากร จำแนกตามสถานที่เกิด เพศ และเขตการปกครอง (ต่อ)

Table 17 Population by place of birth, sex and area (Contd.)

สถานที่เกิด	ประชากร Population			ในเขตเทศบาล Municipal area			นอกเขตเทศบาล Non-municipal area			Place of birth
	รวม	ชาย	หญิง	รวม	ชาย	หญิง	รวม	ชาย	หญิง	
	Total	Male	Female	Total	Male	Female	Total	Male	Female	
สุโขทัย	272	142	130	93	42	51	179	101	79	Sukhothai
อุดรดิต	295	165	130	118	66	52	177	99	78	Uttaradit
อุทัยธานี	196	100	96	79	44	35	117	55	61	Uthai Thani
กาฬสินธุ์	479	278	201	161	95	67	318	183	135	Kalasin
ขอนแก่น	638	337	301	216	111	105	423	226	196	Khon kaen
ชัยภูมิ	595	306	289	210	121	90	385	185	200	Chaiyaphum
นครพนม	328	182	146	115	54	61	213	128	85	Nakhon phanom
นครราชสีมา	1,847	1,005	841	425	233	193	1,422	773	649	Nakhon Ratchasima
บุรีรัมย์	1,000	547	453	297	144	153	703	403	300	Buri Ram
มหาสารคาม	392	243	149	109	57	51	284	186	98	Maha Sarakham
มุกดาหาร	134	62	72	36	18	18	98	44	54	Mukdahan
ยโสธร	126	66	60	61	34	27	65	32	33	Yasothon
ร้อยเอ็ด	934	540	394	256	144	112	678	396	282	Roi Et
เลย	187	96	91	73	33	40	114	63	51	Loei
ศรีสะเกษ	1,363	736	627	257	128	129	1,105	607	498	Si Sa Ket
สกลนคร	617	343	274	229	121	109	388	223	165	Sakon Nakhon
สุรินทร์	1,330	936	394	281	177	104	1,049	759	290	Surin
หนองคาย	468	239	229	168	71	97	299	167	132	Nong Khai
อุดรธานี	958	479	479	467	245	222	491	234	257	Udon Thani
อุบลราชธานี	1,125	689	435	371	228	143	754	461	293	Ubon Ratchathani
หนองบัวลำภู	16	3	12	7	1	6	8	2	6	Nong Bua Lamphu

ตารางที่ 17 ประชากร จำแนกตามสถานที่เกิด เพศ และเขตการปกครอง (ต่อ)

Table 17 Population by place of birth, sex and area (Contd.)

สถานที่เกิด	ประชากร Population			ในเขตเทศบาล Municipal area			นอกเขตเทศบาล Non-municipal area			Place of birth
	รวม	ชาย	หญิง	รวม	ชาย	หญิง	รวม	ชาย	หญิง	
	Total	Male	Female	Total	Male	Female	Total	Male	Female	
อำนาจเจริญ	9	2	7	-	-	-	9	2	7	Amnat Charoen
กระบี่	42	19	22	19	10	9	23	10	13	Krabi
ชุมพร	159	79	80	70	29	41	89	50	39	Chumphon
ตรัง	96	58	38	41	23	18	55	35	20	Trang
นครศรีธรรมราช	267	151	115	113	61	52	154	91	63	Nakhon Si Thammarat
นราธิวาส	68	51	17	33	22	10	35	28	7	Narathiwat
ปัตตานี	49	27	23	22	17	5	27	10	18	Pattani
พังงา	33	20	13	14	8	6	19	12	7	Phangnga
พัทลุง	71	38	33	33	18	15	38	20	18	Phatthalung
ภูเก็ต	40	16	24	11	7	4	29	9	21	Phuket
ยะลา	61	42	19	29	22	8	32	20	12	Yala
ระนอง	50	30	20	20	11	9	30	18	11	Ranong
สงขลา	188	98	89	79	47	33	109	52	57	Songkhla
สตูล	23	9	14	14	5	9	9	5	5	Satun
สุราษฎร์ธานี	222	102	121	86	36	50	137	66	71	Surat Thani
ไม่ทราบจังหวัด	-	-	-	-	-	-	-	-	-	Unknown province
เกิดต่างประเทศ	36,601	18,720	17,881	19,239	9,759	9,480	17,362	8,961	8,401	Foreign Born
อื่น ๆ	-	-	-	-	-	-	-	-	-	Others
ไม่ทราบประเทศ	-	-	-	-	-	-	-	-	-	Unknown country
ไม่ทราบ	2,411	1,209	1,202	623	323	300	1,788	886	902	Unknown

ตารางที่ 18 ประชากร จำแนกตามลักษณะการย้ายถิ่น เพศ และเขตการปกครอง

Table 18 Population by migrated sex and area

ลักษณะการย้ายถิ่น	ประชากร Population			ในเขตเทศบาล Municipal area			นอกเขตเทศบาล Non-municipal area			Migration
	รวม	ชาย	หญิง	รวม	ชาย	หญิง	รวม	ชาย	หญิง	
	Total	Male	Female	Total	Male	Female	Total	Male	Female	
ยอดรวม	247,876	126,436	121,440	82,794	41,501	41,293	165,082	84,935	80,147	Total
ผู้ที่อาศัยอยู่ในจังหวัดที่เกิดใน พ.ศ. 2553	165,175	82,839	82,336	47,534	23,412	24,122	117,641	59,427	58,214	Living in province of birth in 2010
ไม่เคยย้ายถิ่นตั้งแต่ พ.ศ. 2548	154,800	77,442	77,358	43,454	21,352	22,102	111,346	56,090	55,256	Has not migrated since 2005
ย้ายถิ่นตั้งแต่ พ.ศ. 2548	10,375	5,397	4,978	4,080	2,060	2,020	6,295	3,337	2,958	Migrated since 2005
ย้ายภายในจังหวัด	8,130	4,218	3,912	3,180	1,596	1,585	4,949	2,622	2,328	Migrated within province
ย้ายมาจากจังหวัดอื่น	928	450	478	416	193	223	512	257	255	Migrated from other province
ย้ายมาจากต่างประเทศ	223	129	94	116	60	56	107	69	38	Migrated from abroad
ไม่ทราบว่าย้ายมาจากไหน	1,095	601	494	368	212	156	727	389	338	Migrated from unknown
ไม่ทราบว่าย้ายถิ่นหรือไม่	-	-	-	-	-	-	-	-	-	Unknown
ผู้ที่ไม่อาศัยอยู่ในจังหวัดที่เกิดใน พ.ศ. 2553	43,689	23,668	20,021	15,398	8,007	7,391	28,291	15,661	12,630	Not living in province of birth in 2010
ไม่เคยย้ายถิ่นตั้งแต่ พ.ศ. 2548	32,860	17,205	15,654	11,375	5,726	5,649	21,484	11,479	10,005	Has not migrated since 2005
ย้ายถิ่นตั้งแต่ พ.ศ. 2548	10,829	6,463	4,367	4,022	2,281	1,741	6,807	4,182	2,625	Migrated since 2005
ย้ายภายในจังหวัด	2,075	1,058	1,017	851	402	449	1,224	656	568	Migrated within province
ย้ายมาจากจังหวัดที่เกิด	5,632	3,350	2,282	1,716	856	860	3,916	2,494	1,422	Migrated from province of birth
ย้ายมาจากจังหวัดอื่น	3,097	2,042	1,055	1,454	1,021	432	1,644	1,021	622	Migrated from other province
ย้ายมาจากต่างประเทศ	25	12	13	2	2	-	24	11	13	Migrated from abroad
ไม่ทราบว่าย้ายมาจากไหน	-	-	-	-	-	-	-	-	-	Migrated from unknown
ไม่ทราบว่าย้ายถิ่นหรือไม่	-	-	-	-	-	-	-	-	-	Unknown
ไม่ทราบจังหวัดที่เกิด	-	-	-	-	-	-	-	-	-	Unknown province of birth
เกิดต่างประเทศ	36,601	18,720	17,881	19,239	9,759	9,480	17,362	8,961	8,401	Foreign born
ไม่ทราบ	2,411	1,209	1,202	623	323	300	1,788	886	902	Unknown

ตารางที่ 19 ประชากรที่ย้ายถิ่นภายใน 5 ปี จำแนกตามสถานที่อยู่ก่อนย้าย กลุ่มอายุ และเพศ

Table 19 Population who migrated within previous five years by previous place of residence, age group and sex

สถานที่อยู่ก่อนย้าย และเพศ	รวม Total	กลุ่มอายุ Age group											Previous place of residence and sex
		0 - 4	5 - 9	10 - 14	15 - 19	20 - 24	25 - 29	30 - 39	40 - 49	50 - 59	60 - 69	70 ขึ้นไป and over	
ยอดรวม	247,876	15,580	15,733	18,478	18,150	17,483	20,295	42,357	40,318	29,042	16,674	13,768	Total
ยอดรวมผู้ย้ายถิ่น	35,201	2,289	1,784	1,684	2,697	5,163	5,562	8,191	4,489	2,096	756	490	Total migrants
ส่วนร้อย	14.2	14.7	11.3	9.1	14.9	29.5	27.4	19.3	11.1	7.2	4.5	3.6	Percent
ย้ายภายในจังหวัด	14,457	967	900	981	1,279	1,860	1,917	3,179	1,819	973	352	232	Migrated within province
เขตการปกครอง	14,457	967	900	981	1,279	1,860	1,917	3,179	1,819	973	352	232	Area
จากในเขตเทศบาล	6,194	430	393	398	579	774	715	1,317	854	449	151	135	From municipal area
จากนอกเขตเทศบาล	7,239	466	455	524	604	940	1,048	1,673	840	447	161	81	From non-municipal area
ไม่ทราบเขต	1,024	72	52	59	96	146	153	189	124	77	40	16	Unknown area
อำเภอ	14,457	967	900	981	1,279	1,860	1,917	3,179	1,819	973	352	232	Amphoe
อำเภอเดียวกัน	9,995	660	683	737	873	1,189	1,241	2,151	1,293	717	280	173	Within amphoe
ต่างอำเภอ	4,462	307	216	244	406	671	676	1,028	526	257	72	59	Different amphoe
ไม่ทราบอำเภอ	-	-	-	-	-	-	-	-	-	-	-	-	Unknown amphoe
ย้ายมาจากจังหวัดอื่น	10,046	581	414	341	539	1,359	1,469	2,499	1,651	750	290	154	Migrated from other province
จากในเขตเทศบาล	4,415	294	195	141	183	509	676	1,065	730	422	130	72	From municipal area
จากนอกเขตเทศบาล	4,969	225	185	186	302	793	717	1,251	809	283	143	74	From non-municipal area
ไม่ทราบเขต	662	62	33	15	54	57	76	184	112	46	17	8	Unknown area
ย้ายมาจากจังหวัด	10,046	581	414	341	539	1,359	1,469	2,499	1,651	750	290	154	Migrated from province
กรุงเทพมหานคร	1,103	85	40	34	28	128	198	326	138	79	28	19	Bangkok Metropolis
กาญจนบุรี	103	11	15	14	4	15	7	15	14	9	-	-	Kanchanaburi
จันทบุรี	1,374	67	54	49	78	226	234	308	205	100	31	21	Chanthaburi
ฉะเชิงเทรา	114	8	8	9	7	15	16	11	20	11	6	3	Chachoengsao
ชลบุรี	1,350	86	53	26	50	305	151	276	268	104	22	9	Chon Buri
ชัยนาท	17	-	3	1	1	-	3	2	6	-	1	-	Chai Nat
ตราด	-	-	-	-	-	-	-	-	-	-	-	-	Trat
นครนายก	42	-	-	1	-	6	4	5	12	3	7	5	Nakhon Nayok

ตารางที่ 19 ประชากรที่ย้ายถิ่นภายใน 5 ปี จำแนกตามสถานที่อยู่ก่อนย้าย กลุ่มอายุ และเพศ (ต่อ)

Table 19 Population who migrated within previous five years by previous place of residence, age group and sex (Contd.)

สถานที่อยู่ก่อนย้าย และเพศ	รวม Total	กลุ่มอายุ Age group											Previous place of residence and sex
		0 - 4	5 - 9	10 - 14	15 - 19	20 - 24	25 - 29	30 - 39	40 - 49	50 - 59	60 - 69	70 ขึ้นไป and over	
นครปฐม	114	12	1	-	21	6	20	32	2	16	3	-	Nakhon Pathom
นนทบุรี	66	3	6	1	6	2	7	9	16	8	5	2	Nonthaburi
ปทุมธานี	88	10	3	1	5	16	8	22	21	1	1	-	Pathum Thani
ประจวบคีรีขันธ์	45	3	-	2	1	4	8	13	8	4	-	2	Prachuap Khiri Khan
ปราจีนบุรี	78	9	-	9	11	2	4	16	10	9	4	3	Prachin Buri
พระนครศรีอยุธยา	56	6	4	1	2	4	6	7	6	12	7	1	Phra Nakhon Si Ayutthaya
เพชรบุรี	25	-	2	-	1	1	3	5	4	3	5	-	Phetchaburi
ระยอง	807	66	51	30	34	116	101	160	149	63	26	12	Rayong
ราชบุรี	57	8	3	1	1	8	9	10	8	2	5	2	Ratchaburi
ลพบุรี	44	3	1	3	1	4	6	17	6	3	-	1	Lop Buri
สมุทรปราการ	160	7	14	18	6	11	16	37	24	11	13	3	Samut Prakarn
สมุทรสงคราม	20	-	-	-	-	-	-	13	3	2	-	1	Samut Songkhram
สมุทรสาคร	59	6	2	9	-	11	11	4	13	3	1	-	Samut Sakhon
สระแก้ว	364	10	20	16	23	26	70	106	57	30	1	6	Sa Kaeo
สระบุรี	45	2	2	2	5	-	8	17	6	1	1	-	Saraburi
สิงห์บุรี	21	-	1	3	1	1	2	5	1	4	1	-	Sing Buri
สุพรรณบุรี	68	4	5	2	4	4	12	20	5	9	3	-	Suphanburi
อ่างทอง	20	1	-	-	-	1	4	6	7	-	-	1	Ang Thong
กำแพงเพชร	50	3	-	-	3	5	4	15	8	9	-	4	Kamphaeng Phet
เชียงราย	84	1	3	5	3	3	15	16	24	11	1	2	Chiang Rai
เชียงใหม่	95	5	4	-	6	6	26	21	14	8	3	2	Chiang Mai
ตาก	72	3	2	2	8	7	4	21	9	3	12	1	Tak
นครสวรรค์	75	2	1	3	2	5	3	19	15	11	8	6	Nakhon Sawan
น่าน	25	-	3	-	-	5	4	8	5	1	-	-	Nan
พะเยา	39	-	-	1	-	3	7	16	10	3	-	-	Phayao
พิจิตร	40	1	-	4	2	3	4	2	6	7	7	3	Phichit



ตารางที่ 19 ประชากรที่ย้ายถิ่นภายใน 5 ปี จำแนกตามสถานที่อยู่ก่อนย้าย กลุ่มอายุ และเพศ (ต่อ)

Table 19 Population who migrated within previous five years by previous place of residence, age group and sex (Contd.)

สถานที่อยู่ก่อนย้าย และเพศ	รวม Total	กลุ่มอายุ Age group											Previous place of residence and sex
		0 - 4	5 - 9	10 - 14	15 - 19	20 - 24	25 - 29	30 - 39	40 - 49	50 - 59	60 - 69	70 ขึ้นไป and over	
พิษณุโลก	46	3	5	1	5	4	1	15	7	4	1	-	Phitsanulok
เพชรบูรณ์	96	8	1	2	3	16	7	25	16	7	5	7	Phetchabun
แพร่	25	2	2	1	2	2	3	6	2	1	1	1	Phrae
แม่ฮ่องสอน	13	1	-	1	1	2	1	3	2	-	-	-	Mae Hong Son
ลำปาง	18	-	1	2	2	-	7	1	5	-	-	-	Lampang
ลำพูน	8	1	2	-	1	1	-	2	-	1	-	-	Lamphun
สุโขทัย	40	-	1	-	1	3	5	8	11	10	1	-	Sukhothai
อุดรดิตถ์	136	8	1	1	22	16	10	36	18	13	6	6	Uttaradit
อุทัยธานี	28	1	1	-	-	10	1	4	5	5	-	-	Uthai Thani
กาฬสินธุ์	103	1	5	7	12	13	9	25	23	5	4	-	Kalasin
ขอนแก่น	165	7	4	3	9	25	34	34	35	8	7	1	Khon kaen
ชัยภูมิ	114	9	1	4	6	10	24	33	17	9	-	1	Chaiyaphum
นครพนม	71	-	6	3	4	9	9	28	8	4	-	-	Nakhon phanom
นครราชสีมา	272	6	13	11	15	15	31	85	58	18	11	9	Nakhon Ratchasima
บุรีรัมย์	186	5	5	4	8	17	32	67	29	9	11	-	Buri Ram
มหาสารคาม	125	1	4	2	6	15	23	47	15	2	9	-	Maha Sarakham
มุกดาหาร	37	1	-	4	2	6	4	7	9	2	3	-	Mukdahan
ยโสธร	27	-	-	-	3	-	9	2	9	4	-	-	Yasothon
ร้อยเอ็ด	181	11	12	12	14	14	22	38	37	17	3	1	Roi Et
เลย	49	1	2	-	-	6	8	16	13	1	3	-	Loei
ศรีสะเกษ	183	10	8	5	17	22	28	47	20	15	5	5	Si Sa Ket
สกลนคร	139	7	4	3	15	13	15	49	28	5	-	1	Sakon Nakhon
สุรินทร์	311	6	4	2	15	46	40	119	65	10	3	-	Surin
หนองคาย	79	3	1	2	8	11	18	14	13	8	-	1	Nong Khai
อุดรธานี	207	19	5	1	13	41	36	45	35	11	-	1	Udon Thani
อุบลราชธานี	205	16	8	6	12	24	45	57	22	11	3	1	Ubon Ratchathani

ตารางที่ 19 ประชากรที่ย้ายถิ่นภายใน 5 ปี จำแนกตามสถานที่อยู่ก่อนย้าย กลุ่มอายุ และเพศ (ต่อ)

Table 19 Population who migrated within previous five years by previous place of residence, age group and sex (Contd.)

สถานที่อยู่ก่อนย้าย และเพศ	รวม Total	กลุ่มอายุ Age group											Previous place of residence and sex
		0 - 4	5 - 9	10 - 14	15 - 19	20 - 24	25 - 29	30 - 39	40 - 49	50 - 59	60 - 69	70 ขึ้นไป and over	
หนองบัวลำภู	51	1	1	1	4	11	6	14	12	-	-	-	Nong Bua Lamphu
อำนาจเจริญ	27	1	-	3	2	6	1	7	5	2	-	-	Amnat Charoen
กระบี่	29	-	-	4	3	2	2	10	6	-	-	1	Krabi
ชุมพร	64	7	-	1	-	18	1	18	9	5	6	-	Chumphon
ตรัง	18	-	1	1	4	-	5	6	-	-	-	-	Trang
นครศรีธรรมราช	17	-	1	1	1	1	2	8	2	-	-	-	Nakhon Si Thammarat
นราธิวาส	24	-	-	-	-	3	8	7	1	5	-	-	Narathiwat
ปัตตานี	7	-	-	-	-	-	4	-	1	-	-	3	Pattani
พังงา	31	-	-	-	1	19	4	2	2	2	2	-	Phangnga
พัทลุง	15	-	1	-	-	1	2	10	-	-	-	-	Phatthalung
ภูเก็ต	46	4	2	4	6	2	11	5	7	6	-	-	Phuket
ยะลา	7	-	1	-	-	3	1	-	1	-	-	-	Yala
ระนอง	25	3	-	-	4	-	3	8	-	3	4	-	Ranong
สงขลา	62	9	7	2	2	-	17	14	3	6	-	1	Songkhla
สตูล	10	-	-	-	-	1	5	2	2	-	-	-	Satun
สุราษฎร์ธานี	40	3	1	-	3	3	2	17	4	4	3	1	Surat Thani
ไม่ทราบจังหวัด	-	-	-	-	-	-	-	-	-	-	-	-	Unknown province
<b>ย้ายมาจากต่างประเทศ</b>	<b>8,708</b>	<b>340</b>	<b>350</b>	<b>299</b>	<b>769</b>	<b>1,690</b>	<b>1,912</b>	<b>2,181</b>	<b>807</b>	<b>236</b>	<b>71</b>	<b>54</b>	<b>Migrated from foreign country</b>
ทวีปเอเชีย	8,520	340	342	299	769	1,686	1,893	2,143	776	202	35	35	Asia
ทวีปอเมริกา	17	-	-	-	-	-	4	1	-	6	-	6	America
ทวีปยุโรป	164	-	7	-	-	4	16	33	28	27	35	14	Europe
ทวีปออสเตรเลีย/แปซิฟิก	6	-	-	-	-	-	-	4	3	-	-	-	Australia/Pacific
ทวีปแอฟริกา	-	-	-	-	-	-	-	-	-	-	-	-	Africa
อื่น ๆ	-	-	-	-	-	-	-	-	-	-	-	-	Others
ไม่ทราบประเทศ	-	-	-	-	-	-	-	-	-	-	-	-	Unknown country
ไม่ทราบ	1,990	402	121	64	110	254	264	332	212	137	44	50	Unknown

ตารางที่ 19 ประชากรที่ย้ายถิ่นภายใน 5 ปี จำแนกตามสถานที่อยู่ก่อนย้าย กลุ่มอายุ และเพศ (ต่อ)

Table 19 Population who migrated within previous five years by previous place of residence, age group and sex (Contd.)

สถานที่อยู่ก่อนย้าย และเพศ	รวม Total	กลุ่มอายุ Age group											Previous place of residence and sex
		0 - 4	5 - 9	10 - 14	15 - 19	20 - 24	25 - 29	30 - 39	40 - 49	50 - 59	60 - 69	70 ขึ้นไป and over	
ชาย	126,437	8,265	8,218	9,501	9,178	9,001	10,637	22,472	20,297	14,304	8,185	6,379	Male
ยอดรวมผู้ย้ายถิ่น	19,807	1,219	908	839	1,216	2,926	3,175	5,075	2,643	1,174	398	236	Total migrants
ส่วนร้อย	15.7	14.7	11.0	8.8	13.3	32.5	29.8	22.6	13.0	8.2	4.9	3.7	Percent
ย้ายภายในจังหวัด	7,595	503	454	498	589	1,023	1,021	1,803	937	500	163	104	Migrated within province
เขตการปกครอง	7,595	503	454	498	589	1,023	1,021	1,803	937	500	163	104	Area
จากในเขตเทศบาล	3,178	217	196	199	259	415	384	735	414	221	77	62	From municipal area
จากนอกเขตเทศบาล	3,873	232	223	271	280	531	566	964	460	231	74	40	From non-municipal area
ไม่ทราบเขต	545	54	35	29	50	77	71	104	62	48	13	3	Unknown area
อำเภอ	7,595	503	454	498	589	1,023	1,021	1,803	937	500	163	104	Amphoe
อำเภอเดียวกัน	5,097	324	315	373	386	646	675	1,174	649	349	130	77	Within amphoe
ต่างอำเภอ	2,498	179	139	125	203	377	347	630	287	151	33	28	Different amphoe
ไม่ทราบอำเภอ	-	-	-	-	-	-	-	-	-	-	-	-	Unknown amphoe
ย้ายมาจากจังหวัดอื่น	6,093	299	209	177	273	865	857	1,623	1,075	476	159	82	Migrated from other province
จากในเขตเทศบาล	2,549	141	92	69	88	288	371	642	469	275	72	43	From municipal area
จากนอกเขตเทศบาล	3,177	125	99	105	157	544	447	870	541	175	80	37	From non-municipal area
ไม่ทราบเขต	367	34	18	3	29	33	39	112	65	26	7	2	Unknown area
ย้ายมาจากจังหวัด	6,093	299	209	177	273	865	857	1,623	1,075	476	159	82	Migrated from province
กรุงเทพมหานคร	566	50	24	15	5	67	97	166	71	40	19	14	Bangkok Metropolis
กาญจนบุรี	61	3	13	8	-	10	4	9	10	5	-	-	Kanchanaburi
จันทบุรี	847	33	30	25	39	150	135	210	132	68	13	12	Chanthaburi
ฉะเชิงเทรา	62	8	4	1	1	7	8	9	7	10	4	3	Chachoengsao
ชลบุรี	1,010	33	21	15	31	271	112	198	225	92	7	6	Chon Buri
ชัยนาท	8	-	3	-	-	-	-	2	3	-	-	-	Chai Nat
ตราด	-	-	-	-	-	-	-	-	-	-	-	-	Trat
นครนายก	32	-	-	-	-	6	4	4	12	2	3	1	Nakhon Nayok

ตารางที่ 19 ประชากรที่ย้ายถิ่นภายใน 5 ปี จำแนกตามสถานที่อยู่ก่อนย้าย กลุ่มอายุ และเพศ (ต่อ)

Table 19 Population who migrated within previous five years by previous place of residence, age group and sex (Contd.)

สถานที่อยู่ก่อนย้าย และเพศ	รวม Total	กลุ่มอายุ Age group											Previous place of residence and sex
		0 - 4	5 - 9	10 - 14	15 - 19	20 - 24	25 - 29	30 - 39	40 - 49	50 - 59	60 - 69	70 ขึ้นไป and over	
นครปฐม	63	8	-	-	13	5	4	21	1	8	3	-	Nakhon Pathom
นนทบุรี	34	2	2	-	4	-	5	7	10	3	1	1	Nonthaburi
ปทุมธานี	62	3	3	1	2	14	6	19	12	1	-	-	Pathum Thani
ประจวบคีรีขันธ์	24	2	-	2	-	-	5	8	4	2	-	1	Prachuap Khiri Khan
ปราจีนบุรี	37	3	-	4	5	1	3	10	6	3	1	2	Prachin Buri
พระนครศรีอยุธยา	28	4	3	-	-	4	1	4	4	5	2	1	Phra Nakhon Si Ayutthaya
เพชรบุรี	15	-	2	-	1	-	2	1	3	3	3	-	Phetchaburi
ระยอง	517	32	23	19	15	87	63	106	101	42	22	5	Rayong
ราชบุรี	29	2	1	1	-	1	4	8	6	-	4	2	Ratchaburi
ลพบุรี	31	3	1	1	-	2	6	11	3	3	-	1	Lop Buri
สมุทรปราการ	96	5	8	8	6	5	10	18	20	4	10	2	Samut Prakarn
สมุทรสงคราม	14	-	-	-	-	-	-	13	-	1	-	-	Samut Songkhram
สมุทรสาคร	33	6	2	-	-	7	6	4	6	2	-	-	Samut Sakhon
สระแก้ว	222	6	6	5	15	17	39	72	41	18	-	2	Sa Kaeo
สระบุรี	26	-	-	-	3	-	4	13	3	1	1	-	Saraburi
สิงห์บุรี	9	-	-	2	-	1	-	1	1	2	1	-	Sing Buri
สุพรรณบุรี	35	3	-	1	4	-	5	15	1	3	3	-	Suphanburi
อ่างทอง	12	-	-	-	-	1	1	2	7	-	-	-	Ang Thong
กำแพงเพชร	25	2	-	-	1	2	1	13	1	4	-	1	Kamphaeng Phet
เชียงราย	45	1	-	2	-	2	9	7	13	7	1	2	Chiang Rai
เชียงใหม่	43	-	2	-	2	2	14	10	5	4	3	2	Chiang Mai
ตาก	46	2	2	2	6	2	4	12	6	3	7	-	Tak
นครสวรรค์	43	1	-	1	-	4	2	13	6	8	5	3	Nakhon Sawan
น่าน	13	-	2	-	-	1	2	6	2	-	-	-	Nan
พะเยา	28	-	-	1	-	-	4	13	9	1	-	-	Phayao
พิจิตร	26	1	-	4	2	2	1	1	3	3	5	2	Phichit

ตารางที่ 19 ประชากรที่ย้ายถิ่นภายใน 5 ปี จำแนกตามสถานที่อยู่ก่อนย้าย กลุ่มอายุ และเพศ (ต่อ)

Table 19 Population who migrated within previous five years by previous place of residence, age group and sex (Contd.)

สถานที่อยู่ก่อนย้าย และเพศ	รวม Total	กลุ่มอายุ Age group											Previous place of residence and sex
		0 - 4	5 - 9	10 - 14	15 - 19	20 - 24	25 - 29	30 - 39	40 - 49	50 - 59	60 - 69	70 ขึ้นไป and over	
พิษณุโลก	22	1	2	1	2	1	1	8	2	1	1	-	Phitsanulok
เพชรบูรณ์	49	5	-	2	3	8	2	17	7	3	-	2	Phetchabun
แพร่	13	2	1	-	2	2	2	3	1	-	-	-	Phrae
แม่ฮ่องสอน	9	1	-	1	-	2	1	2	1	-	-	-	Mae Hong Son
ลำปาง	9	-	-	2	-	-	4	1	2	-	-	-	Lampang
ลำพูน	3	-	2	-	-	-	-	-	-	1	-	-	Lamphun
สุโขทัย	22	-	-	-	1	1	2	7	2	6	1	-	Sukhothai
อุดรดิตถ์	70	6	-	-	15	7	3	22	11	6	-	-	Uttaradit
อุทัยธานี	13	-	1	-	-	6	1	2	-	3	-	-	Uthai Thani
กาฬสินธุ์	53	1	3	3	2	5	6	15	13	3	2	-	Kalasin
ขอนแก่น	88	3	-	2	8	13	16	20	19	5	2	1	Khon kaen
ชัยภูมิ	59	7	-	1	3	5	11	19	10	2	-	1	Chaiyaphum
นครพนม	31	-	5	1	-	-	4	17	2	1	-	-	Nakhon phanom
นครราชสีมา	167	5	9	7	10	4	16	59	36	13	3	5	Nakhon Ratchasima
บุรีรัมย์	118	3	-	4	5	7	20	47	21	6	5	-	Buri Ram
มหาสารคาม	92	1	4	-	1	11	18	38	10	1	6	-	Maha Sarakham
มุกดาหาร	15	1	-	2	-	1	-	6	4	-	1	-	Mukdahan
ยโสธร	17	-	-	-	3	-	8	1	5	-	-	-	Yasothon
ร้อยเอ็ด	106	5	10	9	7	5	7	20	27	14	3	1	Roi Et
เลย	35	1	2	-	-	3	6	11	11	1	1	-	Loei
ศรีสะเกษ	112	3	2	3	11	9	17	35	18	8	3	3	Si Sa Ket
สกลนคร	83	6	4	2	9	1	12	28	17	5	-	-	Sakon Nakhon
สุรินทร์	248	4	4	2	7	39	35	100	49	4	3	-	Surin
หนองคาย	45	2	-	2	4	4	13	5	9	6	-	-	Nong Khai
อุดรธานี	100	7	3	1	6	9	22	27	18	6	-	-	Udon Thani
อุบลราชธานี	129	6	3	3	9	7	34	37	18	9	3	1	Ubon Ratchathani

ตารางที่ 19 ประชากรที่ย้ายถิ่นภายใน 5 ปี จำแนกตามสถานที่อยู่ก่อนย้าย กลุ่มอายุ และเพศ (ต่อ)

Table 19 Population who migrated within previous five years by previous place of residence, age group and sex (Contd.)

สถานที่อยู่ก่อนย้าย และเพศ	รวม Total	กลุ่มอายุ Age group											Previous place of residence and sex
		0 - 4	5 - 9	10 - 14	15 - 19	20 - 24	25 - 29	30 - 39	40 - 49	50 - 59	60 - 69	70 ขึ้นไป and over	
หนองบัวลำภู	21	1	-	-	2	5	2	5	6	-	-	-	Nong Bua Lamphu
อำนาจเจริญ	16	1	-	-	-	2	1	6	3	2	-	-	Amnat Charoen
กระบี่	22	-	-	4	3	2	2	8	3	-	-	-	Krabi
ชุมพร	45	5	-	1	-	15	1	11	5	2	6	-	Chumphon
ตรัง	11	-	-	-	2	-	5	4	-	-	-	-	Trang
นครศรีธรรมราช	6	-	-	1	1	-	-	3	2	-	-	-	Nakhon Si Thammarat
นราธิวาส	17	-	-	-	-	1	6	7	-	3	-	-	Narathiwat
ปัตตานี	4	-	-	-	-	-	2	-	1	-	-	1	Pattani
พังงา	18	-	-	-	1	13	1	-	2	2	-	-	Phangnga
พัทลุง	4	-	-	-	-	1	-	2	-	-	-	-	Phatthalung
ภูเก็ต	16	-	-	-	-	-	3	4	4	6	-	-	Phuket
ยะลา	3	-	1	-	-	2	-	-	-	-	-	-	Yala
ระนอง	10	2	-	-	-	-	3	4	-	2	-	-	Ranong
สงขลา	27	4	-	-	2	-	5	11	2	3	-	1	Songkhla
สตูล	6	-	-	-	-	1	3	-	2	-	-	-	Satun
สุราษฎร์ธานี	21	3	1	-	1	1	1	8	1	2	1	1	Surat Thani
ไม่ทราบจังหวัด	-	-	-	-	-	-	-	-	-	-	-	-	Unknown province
<b>ย้ายมาจากต่างประเทศ</b>	<b>5,005</b>	<b>192</b>	<b>177</b>	<b>128</b>	<b>309</b>	<b>903</b>	<b>1,139</b>	<b>1,436</b>	<b>500</b>	<b>135</b>	<b>57</b>	<b>30</b>	<b>Migrated from foreign country</b>
ทวีปเอเชีย	4,836	192	171	128	309	898	1,121	1,409	474	102	21	11	Asia
ทวีปอเมริกา	17	-	-	-	-	-	4	1	-	6	-	6	America
ทวีปยุโรป	149	-	6	-	-	4	14	22	26	27	35	14	Europe
ทวีปออสเตรเลีย/แปซิฟิก	4	-	-	-	-	-	-	4	-	-	-	-	Australia/Pacific
ทวีปแอฟริกา	-	-	-	-	-	-	-	-	-	-	-	-	Africa
อื่น ๆ	-	-	-	-	-	-	-	-	-	-	-	-	Others
ไม่ทราบประเทศ	-	-	-	-	-	-	-	-	-	-	-	-	Unknown country
ไม่ทราบ	1,113	225	67	36	46	136	157	213	130	64	20	19	Unknown

ตารางที่ 19 ประชากรที่ย้ายถิ่นภายใน 5 ปี จำแนกตามสถานที่อยู่ก่อนย้าย กลุ่มอายุ และเพศ (ต่อ)

Table 19 Population who migrated within previous five years by previous place of residence, age group and sex (Contd.)

สถานที่อยู่ก่อนย้าย และเพศ	รวม Total	กลุ่มอายุ Age group											Previous place of residence and sex
		0 - 4	5 - 9	10 - 14	15 - 19	20 - 24	25 - 29	30 - 39	40 - 49	50 - 59	60 - 69	70 ขึ้นไป and over	
หญิง	121,440	7,315	7,516	8,976	8,971	8,482	9,658	19,885	20,021	14,738	8,489	7,389	Female
ยอดรวมผู้ย้ายถิ่น	15,394	1,071	877	846	1,480	2,237	2,387	3,116	1,846	922	359	254	Total migrants
ส่วนร้อย	12.7	14.6	11.7	9.4	16.5	26.4	24.7	15.7	9.2	6.3	4.2	3.4	Percent
ย้ายภายในจังหวัด	6,862	463	445	482	690	837	895	1,376	883	473	189	128	Migrated within province
เขตการปกครอง	6,862	463	445	482	690	837	895	1,376	883	473	189	128	Area
จากในเขตเทศบาล	3,016	212	197	199	320	359	331	582	440	227	75	74	From municipal area
จากนอกเขตเทศบาล	3,367	234	232	253	324	409	482	709	380	217	87	41	From non-municipal area
ไม่ทราบเขต	479	17	17	30	46	69	82	85	62	29	27	13	Unknown area
อำเภอ	6,862	463	445	482	690	837	895	1,376	883	473	189	128	Amphoe
อำเภอเดียวกัน	4,898	336	368	364	486	543	566	978	644	368	149	96	Within amphoe
ต่างอำเภอ	1,964	127	77	118	203	294	330	398	239	105	40	32	Different amphoe
ไม่ทราบอำเภอ	-	-	-	-	-	-	-	-	-	-	-	-	Unknown amphoe
ย้ายมาจากจังหวัดอื่น	3,953	282	205	165	266	494	612	876	575	275	131	72	Migrated from other province
จากในเขตเทศบาล	1,866	153	103	72	95	221	305	423	260	147	58	29	From municipal area
จากนอกเขตเทศบาล	1,792	101	87	82	146	249	271	381	269	109	62	37	From non-municipal area
ไม่ทราบเขต	295	28	16	12	25	24	36	72	46	19	10	6	Unknown area
ย้ายมาจากจังหวัด	3,953	282	205	165	266	494	612	876	575	275	131	72	Migrated from province
กรุงเทพมหานคร	537	35	16	19	24	60	101	159	67	39	10	6	Bangkok Metropolis
กาญจนบุรี	42	9	2	6	4	5	3	6	3	4	-	-	Kanchanaburi
จันทบุรี	527	34	24	24	39	77	99	98	73	32	18	9	Chanthaburi
ฉะเชิงเทรา	52	-	5	7	6	8	8	2	13	1	2	-	Chachoengsao
ชลบุรี	341	54	32	11	20	34	39	78	43	12	15	3	Chon Buri
ชัยนาท	9	-	-	1	1	-	3	-	2	-	1	-	Chai Nat
ตราด	-	-	-	-	-	-	-	-	-	-	-	-	Trat
นครนายก	10	-	-	1	-	-	-	1	-	1	4	4	Nakhon Nayok

ตารางที่ 19 ประชากรที่ย้ายถิ่นภายใน 5 ปี จำแนกตามสถานที่อยู่ก่อนย้าย กลุ่มอายุ และเพศ (ต่อ)

Table 19 Population who migrated within previous five years by previous place of residence, age group and sex (Contd.)

สถานที่อยู่ก่อนย้าย และเพศ	รวม Total	กลุ่มอายุ Age group											Previous place of residence and sex
		0 - 4	5 - 9	10 - 14	15 - 19	20 - 24	25 - 29	30 - 39	40 - 49	50 - 59	60 - 69	70 ขึ้นไป and over	
นครปฐม	51	5	1	-	8	1	17	11	1	8	-	-	Nakhon Pathom
นนทบุรี	31	2	5	1	1	2	2	2	6	5	4	1	Nonthaburi
ปทุมธานี	26	7	-	-	3	1	2	3	9	-	1	-	Pathum Thani
ประจวบคีรีขันธ์	21	1	-	-	1	4	3	4	4	2	-	1	Prachuap Khiri Khan
ปราจีนบุรี	40	7	-	6	5	1	1	6	4	6	3	1	Prachin Buri
พระนครศรีอยุธยา	28	2	1	1	2	-	5	4	2	7	4	-	Phra Nakhon Si Ayutthaya
เพชรบุรี	10	-	-	-	-	1	2	4	1	-	2	-	Phetchaburi
ระยอง	290	34	28	11	19	29	37	54	48	21	4	6	Rayong
ราชบุรี	28	6	2	-	1	7	4	2	3	2	1	-	Ratchaburi
ลพบุรี	13	-	-	2	1	1	-	7	3	-	-	-	Lop Buri
สมุทรปราการ	64	2	5	10	-	7	6	19	4	7	3	1	Samut Prakarn
สมุทรสงคราม	6	-	-	-	-	-	-	1	3	1	-	1	Samut Songkhram
สมุทรสาคร	26	-	-	9	-	4	6	-	6	1	1	-	Samut Sakhon
สระแก้ว	142	4	13	11	8	8	31	33	16	11	1	4	Sa Kaeo
สระบุรี	19	2	2	2	2	-	3	4	2	-	-	-	Saraburi
สิงห์บุรี	12	-	1	1	1	-	2	4	-	2	-	-	Sing Buri
สุพรรณบุรี	33	1	5	1	-	4	7	5	4	6	-	-	Suphanburi
อ่างทอง	8	1	-	-	-	-	3	3	-	-	-	1	Ang Thong
กำแพงเพชร	25	1	-	-	2	2	3	2	7	5	-	2	Kamphaeng Phet
เชียงราย	39	-	3	3	3	1	6	10	10	4	-	-	Chiang Rai
เชียงใหม่	53	5	2	-	4	5	12	12	9	4	-	-	Chiang Mai
ตาก	27	1	-	-	2	5	-	9	3	-	6	1	Tak
นครสวรรค์	32	1	1	2	2	1	1	6	9	3	3	3	Nakhon Sawan
น่าน	13	-	2	-	-	3	2	2	3	1	-	-	Nan
พะเยา	11	-	-	-	-	3	2	2	1	2	-	-	Phayao
พิจิตร	14	-	-	-	-	1	3	1	3	3	2	1	Phichit



ตารางที่ 19 ประชากรที่ย้ายถิ่นภายใน 5 ปี จำแนกตามสถานที่อยู่ก่อนย้าย กลุ่มอายุ และเพศ (ต่อ)

Table 19 Population who migrated within previous five years by previous place of residence, age group and sex (Contd.)

สถานที่อยู่ก่อนย้าย และเพศ	รวม Total	กลุ่มอายุ Age group											Previous place of residence and sex
		0 - 4	5 - 9	10 - 14	15 - 19	20 - 24	25 - 29	30 - 39	40 - 49	50 - 59	60 - 69	70 ขึ้นไป and over	
พิษณุโลก	24	1	2	-	3	3	-	7	4	3	-	-	Phitsanulok
เพชรบูรณ์	46	3	1	-	-	8	5	7	9	4	5	5	Phetchabun
แพร่	12	-	1	1	-	-	1	4	1	1	1	1	Phrae
แม่ฮ่องสอน	3	-	-	-	1	-	-	1	1	-	-	-	Mae Hong Son
ลำปาง	9	-	1	-	2	-	3	-	2	-	-	-	Lampang
ลำพูน	5	1	-	-	1	1	-	2	-	-	-	-	Lamphun
สุโขทัย	19	-	1	-	-	1	3	1	9	4	-	-	Sukhothai
อุดรดิตถ์	65	2	1	1	7	8	7	13	7	7	6	6	Uttaradit
อุทัยธานี	14	1	-	-	-	5	-	1	5	2	-	-	Uthai Thani
กาฬสินธุ์	50	-	1	3	10	8	3	10	11	1	2	-	Kalasin
ขอนแก่น	77	4	4	1	1	12	17	14	17	3	5	-	Khon kaen
ชัยภูมิ	55	2	1	2	3	5	13	14	7	7	-	-	Chaiyaphum
นครพนม	40	-	1	1	4	9	5	11	6	3	-	-	Nakhon phanom
นครราชสีมา	105	2	4	4	5	12	15	26	21	5	8	4	Nakhon Ratchasima
บุรีรัมย์	67	2	5	-	3	10	12	20	7	2	6	-	Buri Ram
มหาสารคาม	33	-	-	2	5	4	5	9	5	1	2	-	Maha Sarakham
มุกดาหาร	22	-	-	1	2	4	4	1	6	2	1	-	Mukdahan
ยโสธร	10	-	-	-	-	-	1	1	4	4	-	-	Yasothon
ร้อยเอ็ด	75	6	2	4	7	10	15	18	10	3	-	-	Roi Et
เลย	14	-	-	-	-	3	2	5	2	-	1	-	Loei
ศรีสะเกษ	71	7	7	2	6	13	11	12	3	7	2	3	Si Sa Ket
สกลนคร	56	1	-	1	6	12	3	20	11	-	-	1	Sakon Nakhon
สุรินทร์	63	2	-	-	9	8	5	19	15	6	-	-	Surin
หนองคาย	34	1	1	-	4	7	5	9	4	2	-	1	Nong Khai
อุดรธานี	108	12	2	-	8	32	13	19	16	5	-	1	Udon Thani
อุบลราชธานี	76	10	6	3	4	17	12	21	5	1	-	-	Ubon Ratchathani

ตารางที่ 19 ประชากรที่ย้ายถิ่นภายใน 5 ปี จำแนกตามสถานที่อยู่ก่อนย้าย กลุ่มอายุ และเพศ (ต่อ)

Table 19 Population who migrated within previous five years by previous place of residence, age group and sex (Contd.)

สถานที่อยู่ก่อนย้าย และเพศ	รวม Total	กลุ่มอายุ Age group											Previous place of residence and sex
		0 - 4	5 - 9	10 - 14	15 - 19	20 - 24	25 - 29	30 - 39	40 - 49	50 - 59	60 - 69	70 ขึ้นไป and over	
หนองบัวลำภู	30	-	1	1	3	6	4	9	6	-	-	-	Nong Bua Lamphu
อำนาจเจริญ	11	-	-	3	2	3	-	1	1	-	-	-	Amnat Charoen
กระบี่	7	-	-	-	-	-	-	2	4	-	-	1	Krabi
ชุมพร	19	2	-	-	-	3	-	7	4	3	-	-	Chumphon
ตรัง	6	-	1	1	1	-	-	2	-	-	-	-	Trang
นครศรีธรรมราช	10	-	1	-	-	1	2	6	-	-	-	-	Nakhon Si Thammarat
นราธิวาส	7	-	-	-	-	2	2	-	1	2	-	-	Narathiwat
ปัตตานี	4	-	-	-	-	-	2	-	-	-	-	1	Pattani
พังงา	13	-	-	-	-	6	3	2	-	-	2	-	Phangnga
พัทลุง	11	-	1	-	-	-	2	8	-	-	-	-	Phatthalung
ภูเก็ต	30	4	2	4	6	2	8	1	4	-	-	-	Phuket
ยะลา	4	-	-	-	-	1	1	-	1	-	-	-	Yala
ระนอง	15	2	-	-	4	-	-	5	-	1	4	-	Ranong
สงขลา	34	6	7	2	-	-	12	4	1	3	-	-	Songkhla
สตูล	4	-	-	-	-	-	2	2	-	-	-	-	Satun
สุราษฎร์ธานี	18	-	-	-	1	2	1	9	3	1	1	-	Surat Thani
ไม่ทราบจังหวัด	-	-	-	-	-	-	-	-	-	-	-	-	Unknown province
<b>ย้ายมาจากต่างประเทศ</b>	<b>3,702</b>	<b>148</b>	<b>173</b>	<b>170</b>	<b>460</b>	<b>788</b>	<b>773</b>	<b>745</b>	<b>307</b>	<b>102</b>	<b>14</b>	<b>24</b>	<b>Migrated from foreign country</b>
ทวีปเอเชีย	3,684	148	172	170	460	788	772	734	302	101	14	24	Asia
ทวีปอเมริกา	-	-	-	-	-	-	-	-	-	-	-	-	America
ทวีปยุโรป	15	-	1	-	-	-	1	11	2	1	-	-	Europe
ทวีปออสเตรเลีย/แปซิฟิก	3	-	-	-	-	-	-	-	3	-	-	-	Australia/Pacific
ทวีปแอฟริกา	-	-	-	-	-	-	-	-	-	-	-	-	Africa
อื่น ๆ	-	-	-	-	-	-	-	-	-	-	-	-	Others
ไม่ทราบประเทศ	-	-	-	-	-	-	-	-	-	-	-	-	Unknown country
ไม่ทราบ	878	177	54	29	64	118	107	119	82	73	24	30	Unknown

ตารางที่ 20 ประชากรที่ย้ายถิ่นภายใน 5 ปี จำแนกตามเหตุผลของการย้ายถิ่น เพศ และเขตการปกครอง

Table 20 Population who migrated within previous five years by reasons for moving, sex and area

เหตุผลของการย้ายถิ่น	ประชากร Population			ในเขตเทศบาล Municipal area			นอกเขตเทศบาล Non-municipal area			Reasons for moving
	รวม	ชาย	หญิง	รวม	ชาย	หญิง	รวม	ชาย	หญิง	
	Total	Male	Female	Total	Male	Female	Total	Male	Female	
ยอดรวม	35,201	19,807	15,394	15,268	8,370	6,898	19,932	11,437	8,496	Total
หางานทำ	11,376	6,553	4,822	5,974	3,391	2,582	5,402	3,162	2,240	To look for work
หน้าที่การงาน	4,365	3,111	1,254	1,917	1,317	600	2,447	1,794	653	Job assignment
เพื่อการศึกษา	794	421	373	304	172	132	490	249	241	To study
ติดตามบุคคลในครัวเรือน	6,813	2,797	4,017	2,908	1,162	1,746	3,905	1,635	2,271	Following persons in household
กลับภูมิลำเนา	340	169	171	119	58	61	221	110	110	To return home
ย้ายที่อยู่อาศัย	5,407	2,593	2,814	1,883	938	944	3,524	1,655	1,870	Change residence
ย้ายเข้าครัวเรือนสถาบัน	2,186	2,021	165	336	331	5	1,850	1,690	159	Change to institution household
อื่น ๆ	81	39	42	29	18	12	52	21	30	Others
ไม่ทราบ	3,840	2,102	1,737	1,799	983	816	2,041	1,119	921	Unknown



ตารางที่ 22 ครีวเรือนส่วนบุคคล จำแนกตามกลุ่มอายุของหัวหน้าครัวเรือน เพศ และเขตการปกครอง

Table 22 Private households by age group of households head, sex and area

กลุ่มอายุ ของหัวหน้าครัวเรือน	รวม Total	เขตการปกครอง Area		Age group of households head
		ในเขตเทศบาล Municipal area	นอกเขตเทศบาล Non-municipal area	
ยอดรวม	59,821	18,988	40,833	Total
น้อยกว่า 14 ปี	22	4	18	Less than 14
14 - 19	428	207	221	14 - 19
20 - 24	1,459	536	923	20 - 24
25 - 29	3,096	1,144	1,952	25 - 29
30 - 34	4,531	1,542	2,989	30 - 34
35 - 39	6,048	1,839	4,209	35 - 39
40 - 44	7,342	2,139	5,203	40 - 44
45 - 49	7,546	2,258	5,288	45 - 49
50 - 54	7,401	2,344	5,056	50 - 54
55 - 59	6,010	1,876	4,133	55 - 59
60 - 64	4,862	1,542	3,320	60 - 64
65 - 69	3,826	1,209	2,617	65 - 69
70 - 74	3,293	1,029	2,264	70 - 74
75 - 79	2,110	654	1,456	75 - 79
80 - 84	1,244	441	802	80 - 84
85 ขึ้นไป	604	222	381	85 and over

ตารางที่ 22 ครีวเรือนส่วนบุคคล จำแนกตามกลุ่มอายุของหัวหน้าครัวเรือน เพศ และเขตการปกครอง (ต่อ)

Table 22 Private households by age group of households head, sex and area (Contd.)

กลุ่มอายุ ของหัวหน้าครัวเรือน	รวม Total	เขตการปกครอง Area		Age group of households head
		ในเขตเทศบาล Municipal area	นอกเขตเทศบาล Non-municipal area	
หัวหน้าครัวเรือนชาย	38,850	11,850	27,000	Male head
น้อยกว่า 14 ปี	15	3	12	Less than 14
14 - 19	256	123	132	14 - 19
20 - 24	889	306	583	20 - 24
25 - 29	2,090	735	1,356	25 - 29
30 - 34	3,079	1,025	2,054	30 - 34
35 - 39	4,158	1,222	2,936	35 - 39
40 - 44	4,871	1,344	3,526	40 - 44
45 - 49	5,017	1,466	3,552	45 - 49
50 - 54	4,904	1,482	3,421	50 - 54
55 - 59	3,934	1,183	2,751	55 - 59
60 - 64	3,097	925	2,172	60 - 64
65 - 69	2,438	771	1,667	65 - 69
70 - 74	1,967	582	1,385	70 - 74
75 - 79	1,184	361	823	75 - 79
80 - 84	630	211	419	80 - 84
85 ขึ้นไป	321	110	210	85 and over

ตารางที่ 22 ครีวเรือนส่วนบุคคล จำแนกตามกลุ่มอายุของหัวหน้าครัวเรือน เพศ และเขตการปกครอง (ต่อ)

Table 22 Private households by age group of households head, sex and area (Contd.)

กลุ่มอายุ ของหัวหน้าครัวเรือน	รวม Total	เขตการปกครอง Area		Age group of households head
		ในเขตเทศบาล Municipal area	นอกเขตเทศบาล Non-municipal area	
หัวหน้าครัวเรือนหญิง	20,971	7,138	13,833	Female head
น้อยกว่า 14 ปี	6	1	5	Less than 14
14 - 19	173	84	89	14 - 19
20 - 24	570	230	340	20 - 24
25 - 29	1,006	410	596	25 - 29
30 - 34	1,452	517	935	30 - 34
35 - 39	1,890	617	1,272	35 - 39
40 - 44	2,472	795	1,677	40 - 44
45 - 49	2,529	792	1,736	45 - 49
50 - 54	2,497	862	1,635	50 - 54
55 - 59	2,075	693	1,382	55 - 59
60 - 64	1,764	617	1,148	60 - 64
65 - 69	1,388	438	951	65 - 69
70 - 74	1,326	447	879	70 - 74
75 - 79	926	293	633	75 - 79
80 - 84	614	230	383	80 - 84
85 ขึ้นไป	283	112	171	85 and over

ตารางเคหะ



## สารบัญตารางสถิติ

### ตารางเศษ

- ตารางที่ 1 คริวเรือนส่วนบุคคล จำแนกตามประเภทของที่อยู่อาศัย การครอบครองที่อยู่อาศัย และเขตการปกครอง
- ตารางที่ 2 คริวเรือนส่วนบุคคล จำแนกตามประเภทของที่อยู่อาศัย ลักษณะของที่อยู่อาศัย และเขตการปกครอง
- ตารางที่ 3 คริวเรือนส่วนบุคคล จำแนกตามการถือกรรมสิทธิ์ที่ดิน การครอบครองที่อยู่อาศัย และเขตการปกครอง
- ตารางที่ 4 คริวเรือนส่วนบุคคล จำแนกตามขนาดของครัวเรือน ประเภทของที่อยู่อาศัย และเขตการปกครอง
- ตารางที่ 5 คริวเรือนส่วนบุคคล จำแนกตามเชื้อเพลิงส่วนใหญ่ที่ใช้ในการประกอบอาหาร ประเภทของที่อยู่อาศัย และเขตการปกครอง
- ตารางที่ 6 คริวเรือนส่วนบุคคล จำแนกตามลักษณะการใช้ส้วม ประเภทของที่อยู่อาศัย และเขตการปกครอง
- ตารางที่ 7 คริวเรือนส่วนบุคคล จำแนกตามแหล่งที่มาของน้ำดื่ม และน้ำใช้ส่วนใหญ่ ประเภทของที่อยู่อาศัย และเขตการปกครอง
- ตารางที่ 8 คริวเรือนส่วนบุคคล จำแนกตามการเป็นเจ้าของเครื่องใช้ การมีอุปกรณ์เทคโนโลยี และเขตการปกครอง

ตารางที่ 1 ครีวเรือนส่วนบุคคล จำแนกตามประเภทของที่อยู่อาศัย การครอบครองที่อยู่อาศัย และเขตการปกครอง

Table 1 Private households by type of living quarters, tenure of living quarters and area

ประเภทของที่อยู่อาศัย และการครอบครองที่อยู่อาศัย	รวม Total		ในเขตเทศบาล Municipal area		นอกเขตเทศบาล Non-municipal area		Type of living quarters and tenure of living quarters
	ครัวเรือน Households	ร้อยละ Percent	ครัวเรือน Households	ร้อยละ Percent	ครัวเรือน Households	ร้อยละ Percent	
<b>ประเภทของที่อยู่อาศัย</b>	<b>59,821</b>	<b>100.0</b>	<b>18,988</b>	<b>100.0</b>	<b>40,833</b>	<b>100.0</b>	<b>Type of living quarters</b>
บ้านเดี่ยว	47,594	79.6	11,972	63.1	35,621	87.2	Detached house
ทาวน์เฮ้าส์/บ้านแฝด/ทาวน์โฮม	1,463	2.4	626	3.3	837	2.0	Town house/Duplex/Town Home
คอนโดมิเนียม/แมนชั่น	58	0.1	36	0.2	21	0.1	Condomenium/Mansion
แฟลต/อพาร์ทเมนท์/หอพัก	566	0.9	342	1.8	224	0.5	Flat/Apartment/Hostel
ตึกแถว/ห้องแถว/เรือนแถว	9,493	15.9	5,801	30.5	3,692	9.0	Row house/Shop house/Row room
ห้องภายในบ้าน	41	0.1	23	0.1	19	0.0	Room in house
เรือ/แพ/รถ	13	0.0	7	0.0	6	0.0	Boat/Raft/Motor vehicle
อื่น ๆ <sup>1/</sup>	148	0.2	52	0.3	96	0.2	Others <sup>1/</sup>
ไม่ทราบ	445	0.7	128	0.7	317	0.8	Unknown
<b>การครอบครองที่อยู่อาศัย</b>	<b>59,821</b>	<b>100.0</b>	<b>18,988</b>	<b>100.0</b>	<b>40,833</b>	<b>100.0</b>	<b>Tenure of living quarters</b>
เป็นเจ้าของมีภาระการผ่อนชำระ	3,356	5.6	1,213	6.4	2,144	5.2	Owner to pay by installment
เป็นเจ้าของไม่มีภาระการผ่อนชำระ	41,453	69.3	10,965	57.7	30,488	74.7	Owner not pay by installment
เช่าซื้อ	203	0.3	72	0.4	131	0.3	Hire purchaser
เช่า	8,572	14.3	4,792	25.2	3,780	9.3	Rent
อยู่โดยไม่เสียค่าเช่า เพราะเป็นส่วนหนึ่งของค่าจ้าง	1,397	2.3	439	2.3	958	2.3	Payment in kind for service
อยู่โดยไม่เสียค่าเช่าเพราะให้อยู่เปล่า	4,262	7.1	1,333	7.0	2,929	7.2	Rent free
อื่น ๆ	141	0.2	36	0.2	105	0.3	Others
ไม่ทราบ	436	0.7	138	0.7	298	0.7	Unknown

1/ รวมที่อยู่อาศัยในสำนักงาน

1/ Including room in office

ตารางที่ 2 ครัวเรือนส่วนบุคคล จำแนกตามประเภทของที่อยู่อาศัย ลักษณะของที่อยู่อาศัย และเขตการปกครอง  
Table 2 Private households by type of living quarters, construction materials of dwelling unit and area

ลักษณะของที่อยู่อาศัย และเขตการปกครอง	รวม Total		ประเภทของที่อยู่อาศัย Type of living quarters					Construction materials of dwelling unit and area
	ครัวเรือน Households	ร้อยละ Percent	บ้านเดี่ยว Detached house	ทาวน์เฮ้าส์/บ้านแฝด/ทาวน์โฮม Town house/Duplex/ Town Home	คอนโดมิเนียม/แมนชั่น Condomenium/ Mansion	แฟลต/อพาร์ทเมนท์/หอพัก Flat/Apartment/ Hostel	ตึกแถว/ห้องแถว/เรือนแถว Row house/Shop house/ Row room	
ยอดรวม <sup>1/</sup>	59,174	100.0	47,594	1,463	58	566	9,493	Total <sup>1/</sup>
ตึก	29,941	50.6	21,405	1,463	58	533	6,482	Cement or brick
ไม้	18,621	31.5	16,902	-	-	15	1,704	Wood
ครึ่งตึกครึ่งไม้	9,845	16.6	8,520	-	-	18	1,307	Wood and cement or brick
ใช้วัสดุไม่ถาวรในท้องถิ่น <sup>2/</sup>	176	0.3	176	-	-	-	-	Non-permanent materials <sup>2/</sup>
ใช้วัสดุใช้แล้ว <sup>3/</sup>	99	0.2	99	-	-	-	-	Reused materials <sup>3/</sup>
อื่น ๆ	255	0.4	255	-	-	-	-	Others
ไม่ทราบ	236	0.4	236	-	-	-	-	Unknown
<b>ในเขตเทศบาล</b>	<b>18,778</b>	<b>100.0</b>	<b>11,972</b>	<b>626</b>	<b>36</b>	<b>342</b>	<b>5,801</b>	<b>Municipal area</b>
ตึก	10,243	54.5	5,182	626	36	333	4,065	Cement or brick
ไม้	5,162	27.5	4,317	-	-	7	837	Wood
ครึ่งตึกครึ่งไม้	3,164	16.8	2,263	-	-	2	898	Wood and cement or brick
ใช้วัสดุไม่ถาวรในท้องถิ่น <sup>2/</sup>	68	0.4	68	-	-	-	-	Non-permanent materials <sup>2/</sup>
ใช้วัสดุใช้แล้ว <sup>3/</sup>	15	0.1	15	-	-	-	-	Reused materials <sup>3/</sup>
อื่น ๆ	50	0.3	50	-	-	-	-	Others
ไม่ทราบ	77	0.4	77	-	-	-	-	Unknown
<b>นอกเขตเทศบาล</b>	<b>40,396</b>	<b>100.0</b>	<b>35,621</b>	<b>837</b>	<b>21</b>	<b>224</b>	<b>3,692</b>	<b>Non-municipal area</b>
ตึก	19,698	48.8	16,223	837	21	200	2,417	Cement or brick
ไม้	13,459	33.3	12,585	-	-	8	867	Wood
ครึ่งตึกครึ่งไม้	6,682	16.5	6,257	-	-	16	408	Wood and cement or brick
ใช้วัสดุไม่ถาวรในท้องถิ่น <sup>2/</sup>	108	0.3	108	-	-	-	-	Non-permanent materials <sup>2/</sup>
ใช้วัสดุใช้แล้ว <sup>3/</sup>	84	0.2	84	-	-	-	-	Reused materials <sup>3/</sup>
อื่น ๆ	205	0.5	205	-	-	-	-	Others
ไม่ทราบ	159	0.4	159	-	-	-	-	Unknown

1/ ไม่รวมครัวเรือนส่วนบุคคลที่มีที่อยู่อาศัยเป็นห้องภายในบ้าน ที่อยู่อาศัยในสำนักงาน และเรือ แพ รถ

2/ เช่น ไม้ไผ่ ใบจาก ฯลฯ

3/ เช่น หีบ ลัง ฯลฯ

1/ Excluding private households which residence are room in house, room in office and boat/raft/motor vehicle

2/ e.g. Bamboo and thatch

3/ e.g. Boxes and crates

ตารางที่ 3 ครั้วเรือนส่วนบุคคล จำแนกตามการถือกรรมสิทธิ์ที่ดิน การครอบครองที่อยู่อาศัย และเขตการปกครอง

Table 3 Private households by land ownership, tenure of living quarters and area

การถือกรรมสิทธิ์ที่ดิน และเขตการปกครอง	รวม Total		การครอบครองที่อยู่อาศัย Tenure of living quarters			Land ownership and area
	ครั้วเรือน Households	ร้อยละ Percent	เป็นเจ้าของมีการชำระเงินชำระ Owner to pay by installment	เป็นเจ้าของไม่มีมีการชำระเงินชำระ Owner not pay by installment	เช่าซื้อ Hire purchaser	
<b>ยอดรวม</b>	<b>45,012</b>	<b>100.0</b>	<b>3,356</b>	<b>41,453</b>	<b>203</b>	<b>Total</b>
เป็นเจ้าของ	40,349	89.6	2,464	37,819	66	Owner
เช่าซื้อที่ดิน	566	1.3	180	320	66	Hire purchaser
เช่า	1,074	2.4	515	528	32	Rent
ไม่เสียค่าเช่าที่ดิน	2,370	5.3	126	2,226	18	Rent free
อื่น ๆ	120	0.3	24	96	-	Others
ไม่ทราบ	533	1.2	48	463	23	Unknown
<b>ในเขตเทศบาล</b>	<b>12,249</b>	<b>100.0</b>	<b>1,213</b>	<b>10,965</b>	<b>72</b>	<b>Municipal area</b>
เป็นเจ้าของ	10,636	86.8	657	9,954	26	Owner
เช่าซื้อที่ดิน	247	2.0	118	108	21	Hire purchaser
เช่า	772	6.3	389	369	14	Rent
ไม่เสียค่าเช่าที่ดิน	354	2.9	22	327	5	Rent free
อื่น ๆ	56	0.5	16	40	-	Others
ไม่ทราบ	183	1.5	11	166	6	Unknown
<b>นอกเขตเทศบาล</b>	<b>32,763</b>	<b>100.0</b>	<b>2,144</b>	<b>30,488</b>	<b>131</b>	<b>Non-municipal area</b>
เป็นเจ้าของ	29,712	90.7	1,807	27,865	40	Owner
เช่าซื้อที่ดิน	318	1.0	62	212	44	Hire purchaser
เช่า	302	0.9	126	159	18	Rent
ไม่เสียค่าเช่าที่ดิน	2,016	6.2	104	1,899	13	Rent free
อื่น ๆ	64	0.2	8	56	-	Others
ไม่ทราบ	350	1.1	37	297	16	Unknown

ตารางที่ 4 ครัวเรือนส่วนบุคคล จำแนกตามขนาดของครัวเรือน ประเภทของที่อยู่อาศัย และเขตการปกครอง

Table 4 Private households by size of household, type of living quarters and area

ขนาดของครัวเรือน และเขตการปกครอง	รวม Total		ประเภทของที่อยู่อาศัย Type of living quarters										Household size and area
	ครัวเรือน Households	ร้อยละ Percent	บ้านเดี่ยว Detached house	ทาวน์เฮ้าส์/ บ้านแฝด/ ทาวน์โฮม Town house/ Duplex/ Town Home	คอนโด- มิเนียม/ แมนชั่น Condo- menium/ Mansion	แฟลต/ อพาร์ทเมนท์/ หอพัก Flat/ Apartment/ Hostel	ตึกแถว/ ห้องแถว/ เรือนแถว Row house/ Shop house/ Row room	ห้อง ภายในบ้าน Room in house	เรือ/ แพ/รถ Boat/ Raft/ Motor vehicle	อื่น ๆ <sup>1/</sup> Others <sup>1/</sup>	ไม่ทราบ Unknown		
ยอดรวม	59,821	100.0	47,594	1,463	58	566	9,493	41	13	148	445	Total	
1 คน	10,176	17.1	6,900	318	21	330	2,492	18	2	55	40	1 person	
2 คน	13,899	23.3	10,604	377	13	117	2,652	12	1	31	92	2 persons	
3 คน	13,877	23.2	11,332	328	14	65	2,024	4	3	32	75	3 persons	
4 คน	11,158	18.6	9,333	271	5	46	1,359	5	6	18	115	4 persons	
5 คน	5,671	9.5	4,921	94	2	5	591	-	-	4	53	5 persons	
6 คน	3,094	5.1	2,744	42	1	3	252	-	-	3	50	6 persons	
7 คน	986	1.6	888	16	1	-	69	1	1	1	7	7 persons	
8 คน	524	0.9	480	8	-	-	29	-	-	1	5	8 persons	
9 คน	227	0.4	208	4	-	-	11	-	-	-	4	9 persons	
10 คนขึ้นไป	209	0.3	185	5	-	-	13	1	-	2	3	10 persons and over	
ในเขตเทศบาล	18,988	100.0	11,972	626	36	342	5,801	23	7	52	128	Municipal area	
1 คน	3,839	20.3	1,924	132	12	197	1,525	11	-	25	13	1 person	
2 คน	4,673	24.6	2,704	172	10	92	1,650	8	-	9	28	2 persons	
3 คน	4,292	22.6	2,843	139	9	34	1,229	1	1	8	27	3 persons	
4 คน	3,159	16.6	2,173	120	3	14	811	2	6	5	25	4 persons	
5 คน	1,613	8.5	1,211	31	-	4	350	-	-	2	14	5 persons	
6 คน	878	4.6	691	20	1	1	146	-	-	2	16	6 persons	
7 คน	287	1.5	232	4	1	-	47	-	-	-	2	7 persons	
8 คน	133	0.7	105	4	-	-	22	-	-	-	2	8 persons	
9 คน	69	0.4	55	3	-	-	10	-	-	-	1	9 persons	
10 คนขึ้นไป	45	0.2	34	1	-	-	10	1	-	-	-	10 persons and over	

ตารางที่ 4 ครัวเรือนส่วนบุคคล จำแนกตามขนาดของครัวเรือน ประเภทของที่อยู่อาศัย และเขตการปกครอง (ต่อ)

Table 4 Private households by size of household, type of living quarters and area (Contd.)

ขนาดของครัวเรือน และเขตการปกครอง	รวม Total		ประเภทของที่อยู่อาศัย Type of living quarters									Household size and area
	ครัวเรือน Households	ร้อยละ Percent	บ้านเดี่ยว Detached house	ทาวน์เฮ้าส์/ บ้านแฝด/ ทาวน์โฮม Town house/ Duplex/ Town Home	คอนโด- มิเนียม/ แมนชั่น Condo- menium/ Mansion	แฟลต/ อพาร์ทเมนท์/ หอพัก Flat/ Apartment/ Hostel	ตึกแถว/ ห้องแถว/ เรือนแถว Row house/ Shop house/ Row room	ห้อง ภายในบ้าน Room in house	เรือ/ แพ/รถ Boat/ Raft/ Motor vehicle	อื่น ๆ <sup>1/</sup> Others <sup>1/</sup>	ไม่ทราบ Unknown	
นอกเขตเทศบาล	40,833	100.0	35,621	837	21	224	3,692	19	6	96	317	Non-municipal area
1 คน	6,337	15.6	4,975	186	9	133	967	7	2	30	27	1 person
2 คน	9,226	22.6	7,900	205	3	25	1,002	3	1	22	64	2 persons
3 คน	9,585	23.5	8,489	190	5	32	794	3	1	23	48	3 persons
4 คน	7,999	19.5	7,160	150	2	32	548	3	-	13	91	4 persons
5 คน	4,058	9.9	3,710	62	2	1	242	-	-	2	39	5 persons
6 คน	2,216	5.4	2,052	22	-	1	105	-	-	1	34	6 persons
7 คน	699	1.7	656	12	-	-	22	1	1	1	5	7 persons
8 คน	391	1.0	374	5	-	-	7	-	-	1	3	8 persons
9 คน	158	0.4	153	1	-	-	1	-	-	-	3	9 persons
10 คนขึ้นไป	164	0.4	151	4	-	-	4	-	-	2	3	10 persons and over

1/ รวมที่อยู่อาศัยในสำนักงาน

1/ Including room in office

ตารางที่ 5ครัวเรือนส่วนบุคคล จำแนกตามเชื้อเพลิงส่วนใหญ่ที่ใช้ในการประกอบอาหาร ประเภทของที่อยู่อาศัย และเขตการปกครอง

Table 5 Private households by major source of cooking fuel, type of living quarters and area

เชื้อเพลิงที่ใช้ในการประกอบอาหาร และเขตการปกครอง	รวม Total		ประเภทของที่อยู่อาศัย Type of living quarters										Cooking fuel and area
	ครัวเรือน Households	ร้อยละ Percent	บ้านเดี่ยว Detached house	ทาวน์เฮ้าส์/ บ้านแฝด/ ทาวน์โฮม Town house/ Duplex/ Town Home	คอนโด- มิเนียม/ แมนชั่น Condo- menium/ Mansion	แฟลต/ อพาร์ทเมนท์/ หอพัก Flat/ Apartment/ Hostel	ตึกแถว/ ห้องแถว/ เรือนแถว Row house/ Shop house/ Row room	ห้อง ภายในบ้าน Room in house	เรือ/ แพ/รถ Boat/ Raft/ Motor vehicle	อื่น ๆ <sup>1/</sup> Others <sup>1/</sup>	ไม่ทราบ Unknown		
ยอดรวม	59,821	100.0	47,594	1,463	58	566	9,493	41	13	148	445	Total	
ก๊าซ	54,564	91.8	44,444	1,347	45	294	8,197	30	12	114	82	Gas	
ถ่าน/ฟืน/เศษไม้	1,968	3.3	1,797	-	-	-	157	-	-	9	6	Charcoal/Wood/Scrab wood	
ไฟฟ้า	1,116	1.9	488	33	6	89	489	1	-	6	3	Electricity	
น้ำมันก๊าด/อื่น ๆ	3	0.0	-	-	-	-	3	-	-	-	-	Kerosene/Others	
ไม่มีการหุงต้ม	1,292	2.2	372	58	6	183	642	11	1	17	2	Not cooking	
ไม่ทราบ	877	0.9	493	24	1	-	4	-	-	3	352	Unknown	
ในเขตเทศบาล	18,988	100.0	11,972	626	36	342	5,801	23	7	52	128	Municipal area	
ก๊าซ	17,218	91.2	11,345	575	27	129	5,059	15	7	38	23	Gas	
ถ่าน/ฟืน/เศษไม้	318	1.7	223	-	-	-	89	-	-	3	4	Charcoal/Wood/Scrab wood	
ไฟฟ้า	392	2.1	116	11	4	62	197	-	-	1	1	Electricity	
น้ำมันก๊าด/อื่น ๆ	1	0.0	-	-	-	-	1	-	-	-	-	Kerosene/Others	
ไม่มีการหุงต้ม	819	4.3	166	29	4	151	451	8	-	9	-	Not cooking	
ไม่ทราบ	240	0.7	122	11	1	-	4	-	-	1	101	Unknown	
นอกเขตเทศบาล	40,833	100.0	35,621	837	21	224	3,692	19	6	96	317	Non-municipal area	
ก๊าซ	37,346	92.0	33,099	772	18	165	3,138	15	5	76	59	Gas	
ถ่าน/ฟืน/เศษไม้	1,650	4.1	1,574	-	-	-	68	-	-	6	2	Charcoal/Wood/Scrab wood	
ไฟฟ้า	724	1.8	372	22	2	27	292	1	-	5	2	Electricity	
น้ำมันก๊าด/อื่น ๆ	2	0.0	-	-	-	-	2	-	-	-	-	Kerosene/Others	
ไม่มีการหุงต้ม	474	1.2	206	29	1	32	192	2	1	8	2	Not cooking	
ไม่ทราบ	637	1.0	371	13	-	-	-	-	-	1	252	Unknown	

1/ รวมที่อยู่อาศัยในสำนักงาน

1/ Including room in office

ตารางที่ 6 ครัวเรือนส่วนบุคคล จำแนกตามลักษณะการใช้ส้วม ประเภทของที่อยู่อาศัย และเขตการปกครอง

Table 6 Private households by toilet facility, type of living quarters and area

ลักษณะการใช้ส้วม และเขตการปกครอง	รวม Total		ประเภทของที่อยู่อาศัย Type of living quarters									Toilet facility and area
	ครัวเรือน Households	ร้อยละ Percent	บ้านเดี่ยว Detached house	ทาวน์เฮ้าส์/ บ้านแฝด/ ทาวน์โฮม Town house/ Duplex/ Town Home	คอนโด- มิเนียม/ แมนชั่น Condo- menium/ Mansion	แฟลต/ อพาร์ทเมนท์/ หอพัก Flat/ Apartment/ Hostel	ตึกแถว/ ห้องแถว/ เรือนแถว Row house/ Shop house/ Row room	ห้อง ภายในบ้าน Room in house	เรือ/ แพ/รถ Boat/ Raft/ Motor vehicle	อื่น ๆ <sup>1/</sup> Others <sup>1/</sup>	ไม่ทราบ Unknown	
<b>ยอดรวม</b>	<b>59,821</b>	<b>100.0</b>	<b>47,594</b>	<b>1,463</b>	<b>58</b>	<b>566</b>	<b>9,493</b>	<b>41</b>	<b>13</b>	<b>148</b>	<b>445</b>	<b>Total</b>
ส้วมแบบนั่งห้อยเท้า	11,271	18.9	8,415	657	14	198	1,920	4	7	33	23	Sitting toilet
ส้วมแบบนั่งยอง	46,026	77.0	37,196	708	41	366	7,269	37	6	104	299	Squat toilet
ส้วมแบบนั่งห้อยเท้า และส้วมแบบนั่งยอง	2,359	4.0	1,949	98	3	2	304	-	-	4	-	Sitting and squat toilet
ส้วมหลุม/ส้วมถ้ำ/ ส้วมถ่ายลงแม่น้ำ ลำคลอง	2	0.0	-	-	-	-	-	-	-	2	-	Pit toilet/ Defecate into river or canal
ไม่มีส้วม	40	0.1	35	-	-	-	-	-	-	5	-	No toilet
ไม่ทราบ	123	-	-	-	-	-	-	-	-	-	123	Unknown
<b>ในเขตเทศบาล</b>	<b>18,988</b>	<b>100.0</b>	<b>11,972</b>	<b>626</b>	<b>36</b>	<b>342</b>	<b>5,801</b>	<b>23</b>	<b>7</b>	<b>52</b>	<b>128</b>	<b>Municipal area</b>
ส้วมแบบนั่งห้อยเท้า	4,972	26.3	2,942	310	12	113	1,558	3	6	17	11	Sitting toilet
ส้วมแบบนั่งยอง	13,101	69.1	8,450	282	22	229	3,998	20	1	33	65	Squat toilet
ส้วมแบบนั่งห้อยเท้า และส้วมแบบนั่งยอง	851	4.5	568	34	3	-	244	-	-	3	-	Sitting and squat toilet
ส้วมหลุม/ส้วมถ้ำ/ ส้วมถ่ายลงแม่น้ำ ลำคลอง	-	-	-	-	-	-	-	-	-	-	-	Pit toilet/ Defecate into river or canal
ไม่มีส้วม	13	0.1	13	-	-	-	-	-	-	-	-	No toilet
ไม่ทราบ	51	-	-	-	-	-	-	-	-	-	51	Unknown
<b>นอกเขตเทศบาล</b>	<b>40,833</b>	<b>100.0</b>	<b>35,621</b>	<b>837</b>	<b>21</b>	<b>224</b>	<b>3,692</b>	<b>19</b>	<b>6</b>	<b>96</b>	<b>317</b>	<b>Non-municipal area</b>
ส้วมแบบนั่งห้อยเท้า	6,300	15.5	5,472	348	2	85	362	1	1	16	12	Sitting toilet
ส้วมแบบนั่งยอง	32,925	80.7	28,746	426	19	137	3,270	18	5	72	233	Squat toilet
ส้วมแบบนั่งห้อยเท้า และส้วมแบบนั่งยอง	1,508	3.7	1,381	63	-	2	61	-	-	1	-	Sitting and squat toilet
ส้วมหลุม/ส้วมถ้ำ/ ส้วมถ่ายลงแม่น้ำ ลำคลอง	2	0.0	-	-	-	-	-	-	-	2	-	Pit toilet/ Defecate into river or canal
ไม่มีส้วม	27	0.1	22	-	-	-	-	-	-	5	-	No toilet
ไม่ทราบ	72	-	-	-	-	-	-	-	-	-	72	Unknown

1/ รวมที่อยู่อาศัยในสำนักงาน  
1/ Including room in office



ตารางที่ 7 ครัวเรือนส่วนบุคคล จำแนกตามแหล่งที่มาของน้ำดื่ม และน้ำใช้ส่วนใหญ่ ประเภทของที่อยู่อาศัย และเขตการปกครอง

Table 7 Private households by major source of drinking water and water supply, type of living quarters and area

แหล่งที่มาของน้ำดื่ม น้ำใช้ และเขตการปกครอง	รวม Total		ประเภทของที่อยู่อาศัย Type of living quarters									Source of drinking water, water supply and area	
	ครัวเรือน Households	ร้อยละ Percent	บ้านเดี่ยว Detached house	ทาวน์เฮ้าส์/ บ้านแฝด/ ทาวน์โฮม Town house/ Duplex/ Town Home	คอนโด- มิเนียม/ แมนชั่น Condo- menium/ Mansion	แฟลต/ อพาร์ทเมนท์/ หอพัก Flat/ Apartment/ Hostel	ตึกแถว/ ห้องแถว/ เรือนแถว Row house/ Shop house/ Row room	ห้อง ภายในบ้าน Room in house	เรือ/ แพ/รถ Boat/ Raft/ Motor vehicle	อื่น ๆ <sup>1/</sup> Others <sup>1/</sup>	ไม่ทราบ Unknown		
<b>ยอดรวม</b>													<b>Total</b>
<b>น้ำดื่ม</b>	<b>59,821</b>	<b>100.0</b>	<b>47,594</b>	<b>1,463</b>	<b>58</b>	<b>566</b>	<b>9,493</b>	<b>41</b>	<b>13</b>	<b>148</b>	<b>445</b>		<b>Drinking water</b>
น้ำประปา	6,816	11.4	5,490	114	12	58	1,084	6	3	9	41		Tap water
น้ำประปาผ่านการบำบัด (ต้ม/กรอง)	8,697	14.6	6,752	336	14	107	1,409	1	-	26	50		Treated tap water (boiled/filtered)
น้ำบาดาล	287	0.5	217	-	-	33	30	-	-	5	3		Underground water
น้ำบ่อ	5,333	8.9	5,037	17	-	-	209	-	-	4	66		Well water
น้ำจากแม่น้ำ/ลำธาร/คลอง/ น้ำตก/ภูเขา	360	0.6	346	-	-	-	13	-	-	-	2		River, stream, canal, waterfall, mountain
น้ำฝน	11,420	19.0	10,974	32	-	-	274	-	-	28	112		Rain water
น้ำดื่มบรรจุขวด/ ตู้น้ำดื่มหยอดเหรียญ	26,859	44.9	18,736	963	31	369	6,469	34	11	76	171		Bottled water, water from vending machine
อื่น ๆ	48	0.1	43	-	-	-	5	-	-	-	-		Others
ไม่ทราบ	-	-	-	-	-	-	-	-	-	-	-		Unknown
<b>น้ำใช้</b>	<b>59,821</b>	<b>100.0</b>	<b>47,594</b>	<b>1,463</b>	<b>58</b>	<b>566</b>	<b>9,493</b>	<b>41</b>	<b>13</b>	<b>148</b>	<b>445</b>		<b>Water supply</b>
น้ำประปา	42,302	70.8	32,105	1,401	58	466	7,864	35	12	102	259		Tap water
น้ำประปาผ่านการบำบัด (ต้ม/กรอง)	270	0.5	196	17	-	-	57	-	-	-	-		Treated tap water (boiled/filtered)
น้ำบาดาล	1,379	2.3	888	30	-	100	342	3	-	9	5		Underground water
น้ำบ่อ	11,336	18.9	10,501	-	-	-	717	-	-	25	92		Well water
น้ำจากแม่น้ำ/ลำธาร/คลอง/ น้ำตก/ภูเขา	2,615	4.4	2,120	-	-	-	474	2	1	7	11		River, stream, canal, waterfall, mountain
น้ำฝน	1,803	2.9	1,666	15	-	-	38	1	-	5	78		Rain water
อื่น ๆ	117	0.2	117	-	-	-	-	-	-	-	-		Others
ไม่ทราบ	-	-	-	-	-	-	-	-	-	-	-		Unknown

ตารางที่ 7 ครั้วเรือนส่วนบุคคล จำแนกตามแหล่งที่มาของน้ำดื่ม และน้ำใช้ส่วนใหญ่ ประเภทของที่อยู่อาศัย และเขตการปกครอง (ต่อ)

Table 7 Private households by major source of drinking water and water supply, type of living quarters and area (Contd.)

แหล่งที่มาของน้ำดื่ม น้ำใช้ และเขตการปกครอง	รวม Total		ประเภทของที่อยู่อาศัย Type of living quarters									Source of drinking water, water supply and area	
	ครั้วเรือน Households	ร้อยละ Percent	บ้านเดี่ยว Detached house	ทาวน์เฮ้าส์/ บ้านแฝด/ ทาวน์โฮม Town house/ Duplex/ Town Home	คอนโด- มิเนียม/ แมนชั่น Condo- menium/ Mansion	แฟลต/ อพาร์ทเมนท์/ หอพัก Flat/ Apartment/ Hostel	ตึกแถว/ ห้องแถว/ เรือนแถว Row house/ Shop house/ Row room	ห้อง ภายในบ้าน Room in house	เรือ/ แพ/รถ Boat/ Raft/ Motor vehicle	อื่น ๆ <sup>1/</sup> Others <sup>1/</sup>	ไม่ทราบ Unknown		
<b>ในเขตเทศบาล</b>													<b>Municipal area</b>
<b>น้ำดื่ม</b>	<b>18,988</b>	<b>100.0</b>	<b>11,972</b>	<b>626</b>	<b>36</b>	<b>342</b>	<b>5,801</b>	<b>23</b>	<b>7</b>	<b>52</b>	<b>128</b>		<b>Drinking water</b>
น้ำประปา	2,225	11.7	1,627	38	7	13	516	3	1	3	16		Tap water
น้ำประปาผ่านการบำบัด (ต้ม/กรอง)	3,517	18.6	2,142	159	11	55	1,124	-	-	9	17		Treated tap water (boiled/filtered)
น้ำบาดาล	76	0.4	64	-	-	-	9	-	-	3	-		Underground water
น้ำบ่อ	878	4.6	805	4	-	-	55	-	-	-	14		Well water
น้ำจากแม่น้ำ/ลำธาร/คลอง/ น้ำตก/ภูเขา	109	0.6	101	-	-	-	8	-	-	-	-		River, stream, canal, waterfall, mountain
น้ำฝน	1,928	10.2	1,806	9	-	-	98	-	-	3	13		Rain water
น้ำดื่มบรรจุขวด/ ตู้น้ำดื่มหยอดเหรียญ	10,250	54.0	5,425	416	18	274	3,988	20	6	35	67		Bottled water, water from vending machine
อื่น ๆ	5	0.0	2	-	-	-	3	-	-	-	-		Others
ไม่ทราบ	-	-	-	-	-	-	-	-	-	-	-		Unknown
<b>น้ำใช้</b>	<b>18,988</b>	<b>100.0</b>	<b>11,972</b>	<b>626</b>	<b>36</b>	<b>342</b>	<b>5,801</b>	<b>23</b>	<b>7</b>	<b>52</b>	<b>128</b>		<b>Water supply</b>
น้ำประปา	15,141	79.8	9,042	613	36	289	5,004	21	7	40	89		Tap water
น้ำประปาผ่านการบำบัด (ต้ม/กรอง)	51	0.3	33	2	-	-	17	-	-	-	-		Treated tap water (boiled/filtered)
น้ำบาดาล	460	2.4	242	4	-	54	150	2	-	6	1		Underground water
น้ำบ่อ	2,290	12.0	1,966	-	-	-	301	-	-	2	21		Well water
น้ำจากแม่น้ำ/ลำธาร/คลอง/ น้ำตก/ภูเขา	794	4.2	470	-	-	-	315	-	-	4	6		River, stream, canal, waterfall, mountain
น้ำฝน	246	1.2	214	7	-	-	13	-	-	-	11		Rain water
อื่น ๆ	7	0.0	7	-	-	-	-	-	-	-	-		Others
ไม่ทราบ	-	-	-	-	-	-	-	-	-	-	-		Unknown

ตารางที่ 7 คริวเรือนส่วนบุคคล จำแนกตามแหล่งที่มาของน้ำดื่ม และน้ำใช้ส่วนใหญ่ ประเภทของที่อยู่อาศัย และเขตการปกครอง (ต่อ)

Table 7 Private households by major source of drinking water and water supply, type of living quarters and area (Contd.)

แหล่งที่มาของน้ำดื่ม น้ำใช้ และเขตการปกครอง	รวม Total		ประเภทของที่อยู่อาศัย Type of living quarters									Source of drinking water, water supply and area
	ครัวเรือน Households	ร้อยละ Percent	บ้านเดี่ยว Detached house	ทาวน์เฮ้าส์/ บ้านแฝด/ ทาวน์โฮม Town house/ Duplex/ Town Home	คอนโด- มิเนียม/ แมนชั่น Condo- menium/ Mansion	แฟลต/ อพาร์ทเมนท์/ หอพัก Flat/ Apartment/ Hostel	ตึกแถว/ ห้องแถว/ เรือนแถว Row house/ Shop house/ Row room	ห้อง ภายในบ้าน Room in house	เรือ/ แพ/รถ Boat/ Raft/ Motor vehicle	อื่น ๆ <sup>1/</sup> Others <sup>1/</sup>	ไม่ทราบ Unknown	
<b>นอกเขตเทศบาล</b>	<b>Non-municipal area</b>											
<b>น้ำดื่ม</b>	<b>40,833</b>	<b>100.0</b>	<b>35,621</b>	<b>837</b>	<b>21</b>	<b>224</b>	<b>3,692</b>	<b>19</b>	<b>6</b>	<b>96</b>	<b>317</b>	<b>Drinking water</b>
น้ำประปา	4,592	11.3	3,863	75	5	44	568	3	1	6	24	Tap water
น้ำประปาผ่านการบำบัด (ต้ม/กรอง)	5,180	12.7	4,610	178	3	52	285	1	-	17	34	Treated tap water (boiled/filtered)
น้ำบาดาล	211	0.5	153	-	-	33	21	-	-	2	3	Underground water
น้ำบ่อ	4,454	10.9	4,231	13	-	-	154	-	-	4	51	Well water
น้ำจากแม่น้ำ/ลำธาร/คลอง/ น้ำตก/ภูเขา	252	0.6	244	-	-	-	5	-	-	-	2	River, stream, canal, waterfall, mountain
น้ำฝน	9,492	23.2	9,168	24	-	-	176	-	-	25	99	Rain water
น้ำดื่มบรรจุขวด/ ตู้จำหน่ายหยอดเหรียญ	16,609	40.7	13,310	547	13	95	2,481	14	5	41	103	Bottled water, water from vending machine
อื่น ๆ	43	0.1	41	-	-	-	2	-	-	-	-	Others
ไม่ทราบ	-	-	-	-	-	-	-	-	-	-	-	Unknown
<b>น้ำใช้</b>	<b>40,833</b>	<b>100.0</b>	<b>35,621</b>	<b>837</b>	<b>21</b>	<b>224</b>	<b>3,692</b>	<b>19</b>	<b>6</b>	<b>96</b>	<b>317</b>	<b>Water supply</b>
น้ำประปา	27,161	66.6	23,064	788	21	177	2,860	14	5	62	169	Tap water
น้ำประปาผ่านการบำบัด (ต้ม/กรอง)	219	0.5	164	15	-	-	40	-	-	-	-	Treated tap water (boiled/filtered)
น้ำบาดาล	919	2.3	646	26	-	47	192	1	-	3	4	Underground water
น้ำบ่อ	9,046	22.2	8,536	-	-	-	416	-	-	23	71	Well water
น้ำจากแม่น้ำ/ลำธาร/คลอง/ น้ำตก/ภูเขา	1,821	4.5	1,650	-	-	-	160	2	1	3	5	River, stream, canal, waterfall, mountain
น้ำฝน	1,558	3.7	1,452	8	-	-	25	1	-	5	67	Rain water
อื่น ๆ	110	0.3	110	-	-	-	-	-	-	-	-	Others
ไม่ทราบ	-	-	-	-	-	-	-	-	-	-	-	Unknown

1/ รวมที่อยู่อาศัยในสำนักงาน

1/ Including room in office

ตารางที่ 8 ครัวเรือนส่วนบุคคล จำแนกตามการเป็นเจ้าของเครื่องใช้ การมีอุปกรณ์เทคโนโลยี และเขตการปกครอง

Table 8 Private households by ownership of appliance, have technology and area

การเป็นเจ้าของเครื่องใช้ การมีอุปกรณ์เทคโนโลยี และเขตการปกครอง	ครัวเรือน Household				ร้อยละการเป็นเจ้าของเครื่องใช้ Percent with ownership of appliance	Ownership of appliance, have technology and area
	รวม Total	ไม่มี None	มี With appliance	ไม่ทราบ Unknown		
<b>ยอดรวม</b>						<b>Total</b>
<b>การเป็นเจ้าของเครื่องใช้</b>	-	-	-	-	-	<b>Ownership of appliance</b>
โทรทัศน์	59,821	2,567	57,255	-	95.7	Television
เครื่องเล่น วีซีดี/ดีวีดี	59,821	18,048	41,773	-	69.8	VCD/DVD player
โทรศัพท์มือถือ	59,821	5,065	54,757	-	91.5	Mobile phone
คอมพิวเตอร์	59,821	46,351	13,470	-	22.5	Computer
ตู้เย็น/ตู้แช่	59,821	8,626	51,195	-	85.6	Fridge/Cold box
ไมโครเวฟ/เตาอบ	59,821	50,301	9,521	-	15.9	Microwave
เครื่องซักผ้า	59,821	16,589	43,233	-	72.3	Washing machine
เครื่องปรับอากาศ	59,821	51,626	8,195	-	13.7	Air conditioner
รถยนต์ส่วนบุคคล/รถปิกอัพ/รถตู้	59,821	36,550	23,271	-	38.9	Car/Pick-up truck/Van
รถจักรยานยนต์	59,821	9,072	50,749	-	84.8	Motorcycle
รถแทรกเตอร์ 4 ล้อ	59,821	59,045	776	-	1.3	4 wheels tractor
รถไถ 2 ล้อ	59,821	58,052	1,769	-	3.0	2 wheels tractor
<b>การมีอุปกรณ์เทคโนโลยี</b>	-	-	-	-	-	<b>Have technology</b>
เคเบิลทีวี	59,821	51,817	8,005	-	13.4	Cable TV
จานดาวเทียม	59,821	42,186	17,635	-	29.5	Satellite dish
อินเทอร์เน็ต	59,821	55,122	4,699	-	7.9	Internet

ตารางที่ 8 ครั้วเรือนส่วนบุคคล จำแนกตามการเป็นเจ้าของเครื่องใช้ การมีอุปกรณ์เทคโนโลยี และเขตการปกครอง (ต่อ)

Table 8 Private households by ownership of appliance, have technology and area (Contd.)

การเป็นเจ้าของเครื่องใช้ การมีอุปกรณ์เทคโนโลยี และเขตการปกครอง	ครั้วเรือน Household				ร้อยละการเป็นเจ้าของเครื่องใช้ Percent with ownership of appliance	Ownership of appliance, have technology and area
	รวม Total	ไม่มี None	มี With appliance	ไม่ทราบ Unknown		
ในเขตเทศบาล						
Municipal area						
การเป็นเจ้าของเครื่องใช้	-	-	-	-	-	Ownership of appliance
โทรทัศน์	18,988	708	18,280	-	96.3	Television
เครื่องเล่น วีซีดี/ดีวีดี	18,988	5,675	13,313	-	70.1	VCD/DVD player
โทรศัพท์มือถือ	18,988	1,632	17,356	-	91.4	Mobile phone
คอมพิวเตอร์	18,988	13,578	5,410	-	28.5	Computer
ตู้เย็น/ตู้แช่	18,988	2,743	16,245	-	85.6	Fridge/Cold box
ไมโครเวฟ/เตาอบ	18,988	14,921	4,067	-	21.4	Microwave
เครื่องซักผ้า	18,988	5,352	13,636	-	71.8	Washing machine
เครื่องปรับอากาศ	18,988	14,897	4,091	-	21.5	Air conditioner
รถยนต์ส่วนบุคคล/รถปิกอัพ/รถตู้	18,988	11,496	7,492	-	39.5	Car/Pick-up truck/Van
รถจักรยานยนต์	18,988	3,443	15,545	-	81.9	Motorcycle
รถแทรกเตอร์ 4 ล้อ	18,988	18,784	204	-	1.1	4 wheels tractor
รถไถ 2 ล้อ	18,988	18,357	631	-	3.3	2 wheels tractor
การมีอุปกรณ์เทคโนโลยี	-	-	-	-	-	Have technology
เคเบิลทีวี	18,988	14,224	4,764	-	25.1	Cable TV
จานดาวเทียม	18,988	13,687	5,301	-	27.9	Satellite dish
อินเทอร์เน็ต	18,988	16,494	2,494	-	13.1	Internet

ตารางที่ 8 ครั้วเรือนส่วนบุคคล จำแนกตามการเป็นเจ้าของเครื่องใช้ การมีอุปกรณ์เทคโนโลยี และเขตการปกครอง (ต่อ)

Table 8 Private households by ownership of appliance, have technology and area (Contd.)

การเป็นเจ้าของเครื่องใช้ การมีอุปกรณ์เทคโนโลยี และเขตการปกครอง	ครั้วเรือน Household				ร้อยละการเป็นเจ้าของเครื่องใช้ Percent with ownership of appliance	Ownership of appliance, have technology and area
	รวม Total	ไม่มี None	มี With appliance	ไม่ทราบ Unknown		
<b>นอกเขตเทศบาล</b>						
<b>Non-municipal area</b>						
<b>การเป็นเจ้าของเครื่องใช้</b>	-	-	-	-	-	<b>Ownership of appliance</b>
โทรทัศน์	40,833	1,859	38,975	-	95.4	Television
เครื่องเล่น วีซีดี/ดีวีดี	40,833	12,373	28,461	-	69.7	VCD/DVD player
โทรศัพท์มือถือ	40,833	3,432	37,401	-	91.6	Mobile phone
คอมพิวเตอร์	40,833	32,773	8,060	-	19.7	Computer
ตู้เย็น/ตู้แช่	40,833	5,883	34,951	-	85.6	Fridge/Cold box
ไมโครเวฟ/เตาอบ	40,833	35,380	5,453	-	13.4	Microwave
เครื่องซักผ้า	40,833	11,236	29,597	-	72.5	Washing machine
เครื่องปรับอากาศ	40,833	36,729	4,104	-	10.1	Air conditioner
รถยนต์ส่วนบุคคล/รถปิกอัพ/รถตู้	40,833	25,055	15,778	-	38.6	Car/Pick-up truck/Truck
รถจักรยานยนต์	40,833	5,629	35,204	-	86.2	Motorcycle
รถแทรกเตอร์ 4 ล้อ	40,833	40,261	572	-	1.4	4 wheels tractor
รถไถ 2 ล้อ	40,833	39,695	1,138	-	2.8	2 wheels tractor
<b>การมีอุปกรณ์เทคโนโลยี</b>	-	-	-	-	-	<b>Have technology</b>
เคเบิลทีวี	40,833	37,592	3,241	-	7.9	Cable TV
จานดาวเทียม	40,833	28,499	12,334	-	30.2	Satellite dish
อินเทอร์เน็ต	40,833	38,629	2,205	-	5.4	Internet

ภาคผนวก

## วิธีการประมาณผล

การประมาณผลเพื่อการนำเสนอผลระดับอำเภอ ประกอบด้วย 2 ส่วน คือ ส่วนที่ 1 : ลักษณะทางประชากร และ ส่วนที่ 2 : ลักษณะการอยู่อาศัยของครัวเรือนส่วนบุคคล

กำหนดให้	$h = 1, 2, 3, 4, 5$	แทนภาค
	$i = 1, 2, 3, \dots, A_h$	แทนจังหวัด
	$j = 1, 2, 3, \dots, B_i$	แทนอำเภอ
	$k = 1, 2$	แทนเขตการปกครอง
	$l = 1, 2$	แทนเพศ

### ส่วนที่ 1 : ลักษณะทางประชากร

#### การประมาณค่าย่อรวม

1.1 สูตรการคำนวณค่าประมาณยอดรวมของลักษณะที่ต้องการศึกษา  $Y$  ของประชากร สำหรับเพศ  $l$  เขตการปกครอง  $k$  อำเภอ  $j$  จังหวัด  $i$  ภาค  $h$  คือ

$$\hat{Y}_{1hijkl} = \frac{y_{1hijkl}}{x_{1hijkl}} X_{1hijkl} = r_{1hijkl} X_{1hijkl} \quad \dots\dots\dots (1)$$

โดยที่  $y_{1hijkl}$  คือ ค่าของลักษณะที่ต้องการศึกษา  $Y$  ของประชากรที่แจงนับได้ทั้งสิ้น สำหรับเพศ  $l$  เขตการปกครอง  $k$  อำเภอ  $j$  จังหวัด  $i$  ภาค  $h$

$x_{1hijkl}$  คือ จำนวนคน (ประชากร) ที่แจงนับได้ทั้งสิ้น สำหรับเพศ  $l$  เขตการปกครอง  $k$  อำเภอ  $j$  จังหวัด  $i$  ภาค  $h$

$X_{1hijkl}$  คือ จำนวนคน (ประชากร) ทั้งสิ้นที่ได้จากการนับจด สำหรับเพศ  $l$  เขตการปกครอง  $k$  อำเภอ  $j$  จังหวัด  $i$  ภาค  $h$

$r_{1hijkl}$  คือ อัตราส่วนของค่าของลักษณะที่ต้องการศึกษา  $Y$  ของประชากรที่แจงนับได้ทั้งสิ้น กับจำนวนคน (ประชากร) ที่แจงนับได้ทั้งสิ้น สำหรับเพศ  $l$  เขตการปกครอง  $k$  อำเภอ  $j$  จังหวัด  $i$  ภาค  $h$  ซึ่ง

$$r_{1hijkl} = \frac{y_{1hijkl}}{x_{1hijkl}} \quad \dots\dots\dots (2)$$

1.2 สูตรการคำนวณค่าประมาณยอดรวมของลักษณะที่ต้องการศึกษา  $Y$  ของประชากร สำหรับเขตการปกครอง  $k$  อำเภอ  $j$  จังหวัด  $i$  ภาค  $h$  คือ



$$\hat{Y}_{1hijk} = \sum_{l=1}^2 \hat{Y}_{1hijkl} \quad \text{..... (3)}$$

1.3 สูตรการคำนวณค่าประมาณยอดรวมของลักษณะที่ต้องการศึกษา  $Y$  ของประชากร สำหรับเพศ  $l$  อำเภอ  $j$  จังหวัด  $i$  ภาค  $h$  คือ

$$\hat{Y}_{1hijl} = \sum_{k=1}^2 \hat{Y}_{1hijkl} \quad \text{..... (4)}$$

1.4 สูตรการคำนวณค่าประมาณยอดรวมของลักษณะที่ต้องการศึกษา  $Y$  ของประชากร สำหรับอำเภอ  $j$  จังหวัด  $i$  ภาค  $h$  คือ

$$\hat{Y}_{1hij} = \sum_{k=1}^2 \hat{Y}_{1hijk} = \sum_{l=1}^2 \hat{Y}_{1hijl} \quad \text{..... (5)}$$

1.5 สูตรการคำนวณค่าประมาณยอดรวมของลักษณะที่ต้องการศึกษา  $Y$  ของประชากร สำหรับเพศ  $l$  เขตการปกครอง  $k$  จังหวัด  $i$  ภาค  $h$  คือ

$$\hat{Y}_{1hikl} = \sum_{j=1}^{B_i} \hat{Y}_{1hijkl} \quad \text{..... (6)}$$

1.6 สูตรการคำนวณค่าประมาณยอดรวมของลักษณะที่ต้องการศึกษา  $Y$  ของประชากร สำหรับเขตการปกครอง  $k$  จังหวัด  $i$  ภาค  $h$  คือ

$$\hat{Y}_{1hik} = \sum_{j=1}^{B_i} \hat{Y}_{1hijk} = \sum_{l=1}^2 \hat{Y}_{1hikl} \quad \text{..... (7)}$$

1.7 สูตรการคำนวณค่าประมาณยอดรวมของลักษณะที่ต้องการศึกษา  $Y$  ของประชากร สำหรับเพศ  $l$  จังหวัด  $i$  ภาค  $h$  คือ

$$\hat{Y}_{1hil} = \sum_{j=1}^{B_i} \hat{Y}_{1hijl} = \sum_{k=1}^2 \hat{Y}_{1hikl} \quad \text{..... (8)}$$

1.8 สูตรการคำนวณค่าประมาณยอดรวมของลักษณะที่ต้องการศึกษา  $Y$  ของประชากร สำหรับจังหวัด  $i$  ภาค  $h$  คือ

$$\hat{Y}_{1hi} = \sum_{j=1}^{B_i} \hat{Y}_{1hij} = \sum_{k=1}^2 \hat{Y}_{1hik} = \sum_{l=1}^2 \hat{Y}_{1hil} \quad \text{..... (9)}$$

1.9 สูตรการคำนวณค่าประมาณยอดรวมของลักษณะที่ต้องการศึกษา  $Y$  ของประชากร สำหรับเพศ  $l$  เขตการปกครอง  $k$  ภาค  $h$  คือ

$$\hat{Y}_{1hkl} = \sum_{i=1}^{A_h} \hat{Y}_{1hikl} \quad \text{..... (10)}$$

1.10 สูตรการคำนวณค่าประมาณยอดรวมของลักษณะที่ต้องการศึกษา  $Y$  ของประชากร สำหรับเขตการปกครอง  $k$  ภาค  $h$  คือ

$$\hat{Y}_{1hk} = \sum_{i=1}^{A_h} \hat{Y}_{1hik} = \sum_{l=1}^2 \hat{Y}_{1hkl} \quad \dots\dots\dots (11)$$

1.11 สูตรการคำนวณค่าประมาณยอดรวมของลักษณะที่ต้องการศึกษา  $Y$  ของประชากร สำหรับเขต  $l$  ภาค  $h$  คือ

$$\hat{Y}_{1hl} = \sum_{i=1}^{A_h} \hat{Y}_{1hil} = \sum_{k=1}^2 \hat{Y}_{1hkl} \quad \dots\dots\dots (12)$$

1.12 สูตรการคำนวณค่าประมาณยอดรวมของลักษณะที่ต้องการศึกษา  $Y$  ของประชากร สำหรับภาค  $h$  คือ

$$\hat{Y}_{1h} = \sum_{i=1}^{A_h} \hat{Y}_{1hi} = \sum_{k=1}^2 \hat{Y}_{1hk} = \sum_{l=1}^2 \hat{Y}_{1hl} \quad \dots\dots\dots (13)$$

1.13 สูตรการคำนวณค่าประมาณยอดรวมของลักษณะที่ต้องการศึกษา  $Y$  ของประชากร สำหรับเขตการปกครอง  $k$  ทวีธาชาณาจักร คือ

$$\hat{Y}_{1k} = \sum_{h=1}^5 \hat{Y}_{1hk} \quad \dots\dots\dots (14)$$

1.14 สูตรการคำนวณค่าประมาณยอดรวมของลักษณะที่ต้องการศึกษา  $Y$  ของประชากร สำหรับเขต  $l$  ทวีธาชาณาจักร คือ

$$\hat{Y}_{1l} = \sum_{h=1}^5 \hat{Y}_{1hl} \quad \dots\dots\dots (15)$$

1.15 สูตรการคำนวณค่าประมาณยอดรวมของลักษณะที่ต้องการศึกษา  $Y$  ของประชากร สำหรับทวีธาชาณาจักร คือ

$$\hat{Y}_1 = \sum_{h=1}^5 \hat{Y}_{1h} = \sum_{k=1}^2 \hat{Y}_{1k} = \sum_{l=1}^2 \hat{Y}_{1l} \quad \dots\dots\dots (16)$$

## ส่วนที่ 2 : ลักษณะการอยู่อาศัยของครัวเรือนส่วนบุคคล

### การประมาณค่ายอดรวม

2.1 สูตรการคำนวณค่าประมาณยอดรวมของลักษณะที่ต้องการศึกษา  $Y$  ของครัวเรือนส่วนบุคคล สำหรับเขตการปกครอง  $k$  อำเภอ  $j$  จังหวัด  $i$  ภาค  $h$  คือ

$$\hat{Y}_{21hijk} = \frac{y_{21hijk}}{n_{1hijk}} N_{1hijk} = r_{21hijk} N_{1hijk} \quad \dots\dots\dots (17)$$

โดยที่  $y_{21hijk}$  คือ ค่าของลักษณะที่ต้องการศึกษา  $Y$  ของครัวเรือนส่วนบุคคลที่แฉงนับได้ทั้งสิ้น สำหรับเขตการปกครอง  $k$  อำเภอ  $j$  จังหวัด  $i$  ภาค  $h$

$n_{1hijk}$  คือ จำนวนครัวเรือนส่วนบุคคลที่แฉงนับได้ทั้งสิ้น สำหรับเขตการปกครอง  $k$  อำเภอ  $j$  จังหวัด  $i$  ภาค  $h$

$N_{1hijk}$  คือ จำนวนครัวเรือนส่วนบุคคลทั้งสิ้นที่ได้จากการนับจต สำหรับเขตการปกครอง  $k$  อำเภอ  $j$  จังหวัด  $i$  ภาค  $h$

$r_{21hijk}$  คือ อัตราส่วนของค่าของลักษณะที่ต้องการศึกษา  $Y$  ของครัวเรือนส่วนบุคคลที่แฉงนับได้ทั้งสิ้น กับจำนวนครัวเรือนส่วนบุคคลที่แฉงนับได้ทั้งสิ้น สำหรับเขตการปกครอง  $k$  อำเภอ  $j$  จังหวัด  $i$  ภาค  $h$  ซึ่ง

$$r_{21hijk} = \frac{y_{21hijk}}{n_{1hijk}} \quad \dots\dots\dots (18)$$

2.2 สูตรการคำนวณค่าประมาณยตรวมของลักษณะที่ต้องการศึกษา  $Y$  ของครัวเรือนส่วนบุคคลสำหรับอำเภอ  $j$  จังหวัด  $i$  ภาค  $h$  คือ

$$\hat{Y}_{21hij} = \sum_{k=1}^2 \hat{Y}_{21hijk} \quad \dots\dots\dots (19)$$

2.3 สูตรการคำนวณค่าประมาณยตรวมของลักษณะที่ต้องการศึกษา  $Y$  ของครัวเรือนส่วนบุคคลสำหรับเขตการปกครอง  $k$  จังหวัด  $i$  ภาค  $h$  คือ

$$\hat{Y}_{21hik} = \sum_{j=1}^{B_i} \hat{Y}_{21hijk} \quad \dots\dots\dots (20)$$

2.4 สูตรการคำนวณค่าประมาณยตรวมของลักษณะที่ต้องการศึกษา  $Y$  ของครัวเรือนส่วนบุคคลสำหรับจังหวัด  $i$  ภาค  $h$  คือ

$$\hat{Y}_{21hi} = \sum_{j=1}^{B_i} \hat{Y}_{21hij} = \sum_{k=1}^2 \hat{Y}_{21hik} \quad \dots\dots\dots (21)$$

2.5 สูตรการคำนวณค่าประมาณยตรวมของลักษณะที่ต้องการศึกษา  $Y$  ของครัวเรือนส่วนบุคคลสำหรับเขตการปกครอง  $k$  ภาค  $h$  คือ

$$\hat{Y}_{21hk} = \sum_{i=1}^{A_h} \hat{Y}_{21hik} \quad \dots\dots\dots (22)$$

2.6 สูตรการคำนวณค่าประมาณยอดรวมของลักษณะที่ต้องการศึกษา  $Y$  ของครัวเรือนส่วนบุคคล สำหรับภาค  $h$  คือ

$$\hat{Y}_{21h} = \sum_{i=1}^{A_h} \hat{Y}_{21hi} = \sum_{k=1}^2 \hat{Y}_{21hk} \quad \dots\dots\dots (23)$$

2.7 สูตรการคำนวณค่าประมาณยอดรวมของลักษณะที่ต้องการศึกษา  $Y$  ของครัวเรือนส่วนบุคคล สำหรับเขตการปกครอง  $k$  ที่วราชอาณาจักร คือ

$$\hat{Y}_{21k} = \sum_{h=1}^5 \hat{Y}_{21hk} \quad \dots\dots\dots (24)$$

2.8 สูตรการคำนวณค่าประมาณยอดรวมของลักษณะที่ต้องการศึกษา  $Y$  ของครัวเรือนส่วนบุคคล สำหรับที่วราชอาณาจักร คือ

$$\hat{Y}_{21} = \sum_{h=1}^5 \hat{Y}_{21h} = \sum_{k=1}^2 \hat{Y}_{21k} \quad \dots\dots\dots (25)$$

---



ตอนที่ 2 ลักษณะทางประชากร

ถามทุกคน							
ลำดับที่	ชื่อตัวและชื่อสกุล	ความเกี่ยวพันกับหัวหน้าครัวเรือน	เพศ	อายุ	เดือนและปีเกิด		ศาสนา
(มีชื่อในทะเบียนบ้านหรือไม่ก็ได้)	บันทึก ยศ คำนำหน้าชื่อ ชื่อตัวและชื่อสกุล (เรียงตามลำดับ) ดังนี้	".....(ชื่อ)..... เป็นอะไร กับหัวหน้าครัวเรือน"		".....(ชื่อ)..... อายุเท่าใด"	".....(ชื่อ)..... เกิดเดือน และปีอะไร"		".....(ชื่อ)..... นับถือ ศาสนาอะไร"
	หัวหน้าครัวเรือน ภรรยาหรือสามี บุตรที่ยังไม่ได้สมรส (เรียงตามลำดับอายุมากไปน้อย) บุตรที่สมรสแล้วและคู่สมรส บุตรของบุตร พ่อ แม่ พ่อตา แม่ยาย ปู่ ย่า ตา ยาย ญาติอื่น ๆ ผู้อาศัย/คนรับใช้/คนงาน	บันทึกรหัส สมาชิกในครัวเรือนส่วนบุคคล หัวหน้าครัวเรือน..... 1 ภรรยาหรือสามี..... 2 บุตร (รวมบุตรเลี้ยงและบุตรบุญธรรม) - ยังไม่ได้สมรส..... 3 - สมรสแล้ว..... 4 บุตรชาย บุตรสะใภ้..... 5 บุตรของบุตร..... 6 พ่อ แม่ พ่อตา แม่ยาย ปู่ ย่า ตา ยาย ญาติอื่น ๆ..... 7 ผู้อาศัย/คนรับใช้/คนงาน..... 8 สมาชิกในครัวเรือนกลุ่มบุคคล คนงาน..... 8 พระสงฆ์/เณร..... 9 อื่น ๆ..... 0	บันทึกรหัส ชาย..... 1 หญิง..... 2	บันทึก อายุเต็มปีบริบูรณ์ ถึงวันคล้ายวันเกิด ครั้งสุดท้ายก่อนวันที่ 1 ก.ค. 2553 ถ้าอายุไม่ถึง 1 ปี บันทึก "0" ชิดขวา	- ให้บันทึกรหัส เดือนและปีเกิด เช่น ถ้าเกิดเดือนมิถุนายน พ.ศ. 2525 ให้บันทึก เดือน "6" ปี (พ.ศ.) "525" (ให้บันทึกตัวเลข 3 หลักหลัง)	บันทึกรหัส พุทธ..... 1 อิสลาม..... 2 คริสต์..... 3 ฮินดู..... 4 ขงจื้อ..... 5 ซิกข์..... 6 อื่น ๆ..... 7 ไม่มีศาสนา..... 8	
F1	F2	F3	F4	F5	F6	F7	F8

						2	
						2	
						2	
						2	
						2	
						2	



0 0 0 4		ตอนที่ 2 ลักษณะทางประชากร (ต่อ)				
ถามอายุตั้งแต่ 10 ปีขึ้นไป		ถามอายุตั้งแต่ 13 ปีขึ้นไป				
การอ่านออกและเขียนได้		ถามเฉพาะเพศหญิง			สถานภาพสมรส	
".....(ชื่อ)..... อ่านออกและเขียนหนังสือภาษาไทย และภาษาอื่นได้หรือไม่"		".....(ชื่อ)..... มีบุตรที่ให้กำเนิดเอง และมีชีวิตอยู่ขณะคลอด หรือไม่"			( ณ วันที่ 1 ก.ค. 2553 )  ".....(ชื่อ)..... เป็นโสด สมรส หม้าย หย่า หรือแยกกันอยู่"	
ภาษาไทย	ภาษาอื่น	บันทึกรหัส	บุตรที่มีชีวิตอยู่	บุตรที่เสียชีวิตแล้ว	บันทึกรหัส	
บันทึกรหัส ได้..... 1 ไม่ได้..... 0	- ได้ ให้ระบุภาษา • ถ้าได้มากกว่า 1 ภาษา ให้ระบุ ภาษาที่อ่านออก และเขียนได้มากที่สุด  - ไม่ได้ ให้บันทึก รหัส "0" ขีดขวา  ( พนักงานแรงงาน เป็นผู้บันทึก รหัส )	มี..... 1 ( ตามต่อไป ) ไม่มี..... 0 ( เข้าไปถาม F18 )			โสด..... 1 สมรส/อยู่กินฉันท์สามีภรรยา..... 2 หม้าย..... 3 หย่า..... 4 แยกกันอยู่..... 5 เคยสมรส แต่ไม่ทราบสถานภาพ..... 6	
		← ถ้าไม่มี ให้บันทึก "0" ขีดขวา →				
		อยู่ในครัวเรือนนี้		อยู่ที่อื่น		
<b>F14</b>		<b>F15</b>	<b>F16</b>		<b>F17</b>	<b>F18</b>

□	□ □	□	□ □	□ □	□ □	□
□	□ □	□	□ □	□ □	□ □	□
□	□ □	□	□ □	□ □	□ □	□
□	□ □	□	□ □	□ □	□ □	□
□	□ □	□	□ □	□ □	□ □	□
□	□ □	□	□ □	□ □	□ □	□
□	□ □	□	□ □	□ □	□ □	□
57	58	60	61	63	65	67



0 0 0 5		ตอนที่ 2 ลักษณะทางประชากร (ต่อ)					
ถามอายุตั้งแต่ 15 ปีขึ้นไป				ถามทุกคน			
อาชีพหลักในรอบปีที่แล้ว ( 1 ก.ค. 2552 - 30 มิ.ย. 2553 )		ถามเฉพาะผู้บันทึกอาชีพใน F19			สถานที่เกิด		
"ในรอบปีที่แล้ว.....(ชื่อ).....ทำงานหรือไม่" - ถ้าไม่ทำงาน ให้บันทึก "ไม่ทำ" (ข้ามไปถาม F23) - ถ้าทำงาน ให้บันทึก "หน้าที่ที่รับผิดชอบ..... และ ตำแหน่ง (ถ้ามี)....." ( ถ้าทำงานหลายอย่าง ให้บันทึก งานที่ใช้เวลาทำมากที่สุด ) เช่น ควบคุมระบบคลังสินค้า ( ผู้จัดการ ) บรรจุก๊าซไฟลวงลง เจ้าของกิจการร้านตัดเย็บเสื้อผ้า/ช่างตัดเย็บเสื้อผ้า ครูสอนระดับประถมศึกษา สัตวแพทย์ ช่างรถแท็กซี่/ช่างรถตามบ้าน ลงรายการบัญชี วิศวกรไฟฟ้า ทำนข้าวเพื่อขาย รับจ้างล้างจาน ขายข้าวแกง ( บันทึกรหัสในสำนักงาน )		ประเภทกิจการ/ลักษณะกิจกรรม ของสถานที่ทำงาน "สถานที่ทำงานที่.....(ชื่อ).....ทำอยู่ เป็นกิจการอะไร" บันทึก ประเภทกิจการ/ลักษณะกิจกรรม อย่างละเอียด เช่น โรงงานผลิตน้ำอัดลม โรงงานผลิตสายไฟ ร้านตัดเย็บเสื้อผ้า โรงเรียนระดับมัธยมศึกษา โรงพยาบาลสัตว์ การซ่อมรถแท็กซี่/บริการซ่อมรถส่วนตัว บริษัทรับทำบัญชี/ร้านขายปลีกอุปกรณ์ก่อสร้าง การไฟฟ้าฝ่ายผลิต การปลูกข้าว ร้านขายก๋วยเตี๋ยว รถเข็นขายข้าวแกง	สถานภาพ การทำงาน ".....(ชื่อ)..... ทำงานในฐานะอะไร" บันทึกรหัส นายจ้าง..... 1 ผู้ประกอบธุรกิจส่วนตัว โดยไม่มีลูกจ้าง..... 2 ผู้ช่วยธุรกิจในครัวเรือน โดยไม่ได้รับค่าจ้าง... 3 ลูกจ้างรัฐบาล..... 4 ลูกจ้างรัฐวิสาหกิจ..... 5 ลูกจ้างเอกชน..... 6 สมาชิกของ การรวมกลุ่ม..... 7	"ปัจจุบัน สถานที่ทำงานของ .....(ชื่อ).....อยู่ที่ไหน" บันทึก ถ้าทำงาน • ในประเทศไทย ให้บันทึก ชื่อจังหวัดที่ทำงาน • ต่างประเทศ ให้บันทึก รหัส "78" - ถ้าปัจจุบันไม่ทำงาน ให้บันทึก รหัส "98"  ( พนักงานแฉงนับ เป็นผู้บันทึก )	ถ้าเกิด • ในประเทศไทย ให้บันทึก ชื่อจังหวัดที่เกิด • ต่างประเทศ ให้บันทึก ชื่อประเทศที่เกิด  ( พนักงานแฉงนับเป็นผู้บันทึก )	จังหวัด	ประเทศ
F19		F20	F21	F22	F23		
[ ][ ][ ][ ][ ]		[ ][ ][ ][ ][ ]	[ ]	[ ][ ]	[ ][ ]	[ ][ ][ ][ ]	
[ ][ ][ ][ ][ ]		[ ][ ][ ][ ][ ]	[ ]	[ ][ ]	[ ][ ]	[ ][ ][ ][ ]	
[ ][ ][ ][ ][ ]		[ ][ ][ ][ ][ ]	[ ]	[ ][ ]	[ ][ ]	[ ][ ][ ][ ]	
[ ][ ][ ][ ][ ]		[ ][ ][ ][ ][ ]	[ ]	[ ][ ]	[ ][ ]	[ ][ ][ ][ ]	
[ ][ ][ ][ ][ ]		[ ][ ][ ][ ][ ]	[ ]	[ ][ ]	[ ][ ]	[ ][ ][ ][ ]	
[ ][ ][ ][ ][ ]		[ ][ ][ ][ ][ ]	[ ]	[ ][ ]	[ ][ ]	[ ][ ][ ][ ]	
[ ][ ][ ][ ][ ]		[ ][ ][ ][ ][ ]	[ ]	[ ][ ]	[ ][ ]	[ ][ ][ ][ ]	
[ ][ ][ ][ ][ ]		[ ][ ][ ][ ][ ]	[ ]	[ ][ ]	[ ][ ]	[ ][ ][ ][ ]	



ตอนที่ 2 ลักษณะทางประชากร (ต่อ)

ถามทุกคน														
ระยะเวลา การอยู่อาศัย ในเทศบาล/อบต.นี้ ".....(ชื่อ)..... อยู่ในเทศบาล/อบต.นี้ ติดต่อกันมากี่ปีแล้ว"	ลักษณะการย้ายถิ่น				ความพิการ ที่เห็นเด่นชัด ".....(ชื่อ)..... มีลักษณะความพิการ ดังต่อไปนี้หรือไม่"	ผู้ให้ข้อมูล								
	ถามเฉพาะผู้ที่บันทึกรหัส "0 - 5" ใน F24			ถามเฉพาะ ผู้ย้ายถิ่น ภายใน ประเทศไทย				เหตุผล ในการย้ายถิ่น	บันทึกรหัส					
	สถานที่อยู่สุดท้ายก่อนย้ายมาอยู่เทศบาล/อบต.นี้ ".....(ชื่อ).....อยู่ที่ไหนก่อนย้ายมาอยู่เทศบาล/อบต.นี้" (ตอบได้เพียง 1 คำตอบ)										".....(ชื่อ)..... ย้ายมาจาก เทศบาล/อบต."	".....(ชื่อ)..... ย้ายถิ่น เพราะสาเหตุใด"	ไม่มี..... 0	เจ้าตัวตอบเอง..... 1
	ถ้าย้าย ภายในจังหวัด	ถ้าย้าย มาจากจังหวัดอื่น	ถ้าย้าย มาจากต่างประเทศ											
บันทึกรหัส	- ภายในอำเภอเดิม	ให้บันทึก ชื่อจังหวัด	ให้บันทึก ชื่อประเทศ	บันทึกรหัส	บันทึกรหัส	- ตามอดทั้ง 2 ข้าง..... 1	- คนในครัวเรือน..... 2							
ไม่ถึง 1 ปี..... 0	ให้บันทึก ชื่ออำเภอเดิม		(ข้ามไปถาม F27)	เทศบาล..... 1	ทางนทำ..... 1	- พุดไม่ได้/เป็นไป/..... 1	- คนนอกครัวเรือน... 3							
1 ปี..... 1				อบต. .... 2	หน้าที่การงาน..... 2	พุดไม่รู้เรื่อง..... 2								
2 ปี..... 2	- ย้ายต่างอำเภอ				เพื่อการศึกษา..... 3	- แชน/ซาขาด ตั้งแต่ข้อมือ/ ข้อเท้าขึ้นมอย่างน้อย								
3 ปี..... 3	ให้บันทึก ชื่ออำเภอสุดท้าย ก่อนย้ายมา				ติดตามบุคคล ในครัวเรือน..... 4	1 ข้าง/อัมพาต..... 3								
4 ปี..... 4					กลับภูมิลำเนา..... 5	- มีอาการทางจิต/ไววาย/ ทำร้ายผู้อื่นไม่พุดจา...								
ไม่ทราบเวลา แต่น้อยกว่า 5 ปี..... 5					ย้ายที่อยู่อาศัย..... 6	- ออทิสติก..... 5								
อยู่ตั้งแต่ 5 ปีขึ้นไป หรืออยู่ที่นั่นตั้งแต่เกิด... 6					ย้ายเข้าครัวเรือน สถาบัน..... 7	- พัฒนาการทางสมองช้า/ ปัญญาอ่อน..... 6								
(ถ้าบันทึกรหัส 6 ข้ามไปถาม F28)					อื่น ๆ..... 8	- พิการมากกว่า 1 ลักษณะ จากรหัส 1 - 6..... 7								
<b>F24</b>	<b>F25</b>			<b>F26</b>	<b>F27</b>	<b>F28</b>	<b>F29</b>							

<input type="checkbox"/>	<input type="checkbox"/>	<input type="checkbox"/>	<input type="checkbox"/>	<input type="checkbox"/>	<input type="checkbox"/>	<input type="checkbox"/>	<input type="checkbox"/>
<input type="checkbox"/>	<input type="checkbox"/>	<input type="checkbox"/>	<input type="checkbox"/>	<input type="checkbox"/>	<input type="checkbox"/>	<input type="checkbox"/>	<input type="checkbox"/>
<input type="checkbox"/>	<input type="checkbox"/>	<input type="checkbox"/>	<input type="checkbox"/>	<input type="checkbox"/>	<input type="checkbox"/>	<input type="checkbox"/>	<input type="checkbox"/>
<input type="checkbox"/>	<input type="checkbox"/>	<input type="checkbox"/>	<input type="checkbox"/>	<input type="checkbox"/>	<input type="checkbox"/>	<input type="checkbox"/>	<input type="checkbox"/>
<input type="checkbox"/>	<input type="checkbox"/>	<input type="checkbox"/>	<input type="checkbox"/>	<input type="checkbox"/>	<input type="checkbox"/>	<input type="checkbox"/>	<input type="checkbox"/>
<input type="checkbox"/>	<input type="checkbox"/>	<input type="checkbox"/>	<input type="checkbox"/>	<input type="checkbox"/>	<input type="checkbox"/>	<input type="checkbox"/>	<input type="checkbox"/>
<input type="checkbox"/>	<input type="checkbox"/>	<input type="checkbox"/>	<input type="checkbox"/>	<input type="checkbox"/>	<input type="checkbox"/>	<input type="checkbox"/>	<input type="checkbox"/>
84	85	87	89	92	93	94	95



0 0 0 7

### ตอนที่ 3 ลักษณะการอยู่อาศัยของครัวเรือนส่วนบุคคล

ให้บันทึกรหัสลงใน

#### H1. "ประเภทที่อยู่อาศัยของครัวเรือนนี้"

(ถ้ามีหลายประเภท ให้บันทึกตามที่หัวหน้าครัวเรือนอยู่)

บ้านเดี่ยว.....	1	<input type="text"/>	H1
ทาวน์เฮ้าส์/บ้านแฝด/ทาวน์โฮม.....	2	96	
คอนโดมิเนียม/แมนชั่น.....	3		
แฟลต/อพาร์ทเมนท์/หอพัก.....	4		
ตึกแถว/ห้องแถว/เรือนแถว.....	5		
ห้องภายในบ้าน.....	6	} (ข้ามไปข้อ H3)	
ห้องภายในสำนักงาน.....	7		
เรือ/แพ/รถ.....	8		
อื่น ๆ (ระบุ).....	0		

#### H2. "ลักษณะของที่อยู่อาศัย" (ถามเฉพาะ H1 บันทึกที่รหัส 1-5)

ตึก.....	1	<input type="text"/>	H2
ไม้.....	2	97	
ครึ่งตึกครึ่งไม้.....	3		
ใช้วัสดุไม่ถาวรในท้องถิ่น เช่น ไม้ไผ่ ไบจาก.....	4		
ใช้วัสดุใช้แล้ว/วัสดุเหลือใช้ เช่น ทับ ลัง.....	5		
อื่น ๆ (ระบุ).....	6		

#### H3. "ลักษณะการครอบครอง ที่อยู่อาศัย ของคนในครัวเรือน" (ไม่รวมที่ดิน)

เป็นเจ้าของ			
- มี ภาระการผ่อนชำระ.....	1	<input type="text"/>	H3
- ไม่มี ภาระการผ่อนชำระ.....	2	98	
เช่าซื้อ.....	3		
เช่า.....	4	} (ข้ามไปข้อ H5)	
อยู่โดยไม่เสียค่าเช่าเพราะ			
- เป็นส่วนหนึ่งของค่าจ้าง.....	5		
- ให้อยู่เปล่า.....	6		
อื่น ๆ (ระบุ).....	7		

#### H4. "ลักษณะการครอบครอง ที่ดิน ที่เป็นที่ตั้งของที่อยู่อาศัย"

(ถามเฉพาะ H3 บันทึกที่รหัส 1 - 3)

เป็นเจ้าของ.....	1	<input type="text"/>	H4
เช่าซื้อที่ดิน.....	2	99	
เช่า.....	3		
ไม่เสียค่าเช่าที่ดิน.....	4		
อื่น ๆ (ระบุ).....	5		

#### H5. "ครัวเรือนนี้มีห้องนอนและห้องอื่น ๆ ที่ใช้นอนกี่ห้อง" (บันทึก "จำนวน" ชิดขวา)

(ถ้า ไม่มี บันทึก "0" ชิดขวา)

ห้องนอน.....	<input type="text"/>	<input type="text"/>	H5A
	100		
ห้องอื่น ๆ ที่ใช้นอน.....	<input type="text"/>	<input type="text"/>	H5B
	102		

#### H6. "ครัวเรือนนี้ส่วนใหญ่ใช้แสงสว่างชนิดใด"

ไฟฟ้า		<input type="text"/>	H6
- การไฟฟ้า.....	1	104	
- พลังงานแสงอาทิตย์ (โซลาเซลล์).....	2		
- บ้านถาวร.....	3		
อื่น ๆ (ระบุ).....	4		

#### H7. "ครัวเรือนนี้ส่วนใหญ่ใช้เชื้อเพลิงชนิดใดประกอบอาหาร"

ก๊าซ.....	1	<input type="text"/>	H7
ถ่าน/ฟืน/เศษไม้.....	2	105	
ไฟฟ้า.....	3		
น้ำมันก๊าด/อื่น ๆ (ระบุ).....	4		
ไม่มีการหุงต้ม.....	5		

#### H8. "ครัวเรือนนี้ส่วนใหญ่ใช้ส้วมประเภทใด"

ส้วมแบบนั่งหยอหย่า.....	1	<input type="text"/>	H8
ส้วมแบบนั่งยอง.....	2	106	
ส้วมแบบนั่งหยอหย่า และส้วมแบบนั่งยอง.....	3		
ส้วมหลุม/ส้วมถัง/ส้วมถ้ำลงแม่น้ำ ลำคลอง.....	4		
ไม่มีส้วม.....	5		

#### H9. "ครัวเรือนนี้ส่วนใหญ่ใช้ น้ำดื่ม และน้ำใช้ จากแหล่งใด"

(บันทึกที่รหัสประเภท น้ำดื่ม ใน H9A และ  
รหัสประเภท น้ำใช้ ใน H9B)

น้ำประปา.....	1	น้ำดื่ม	
น้ำประปาผ่านการบำบัด (ต้ม/กรอง).....	2	<input type="text"/>	H9A
น้ำบาดาล.....	3	107	
น้ำบ่อ.....	4	น้ำใช้	
น้ำจากแม่น้ำ/ลำธาร/คลอง/น้ำตก/ภูเขา.....	5	<input type="text"/>	H9B
น้ำฝน.....	6	108	
น้ำดื่มบรรจุขวด/ตู้จำหน่ายหยอดเหรียญ.....	7		
อื่น ๆ (ระบุ).....	8		

 ให้บันทึกรหัสลงใน 
**HIO. "ณ วันที่ 1 ก.ค. 2553 ครัวเรือนเป็นเจ้าของเครื่องใช้เหล่านี้หรือไม่"**

ถ้า "เป็นเจ้าของ" บันทึกรหัส "1"

"ไม่เป็นเจ้าของ" บันทึกรหัส "0"

โทรทัศน์.....	<input type="checkbox"/>	HIOA	เครื่องซักผ้า.....	<input type="checkbox"/>	HIOG
เครื่องเล่น VCD/DVD.....	<input type="checkbox"/>	HIOB	เครื่องปรับอากาศ.....	<input type="checkbox"/>	HIOH
โทรศัพท์มือถือ.....	<input type="checkbox"/>	HIOC	รถยนต์ส่วนบุคคล/รถจักรยานยนต์.....	<input type="checkbox"/>	HIOI
คอมพิวเตอร์.....	<input type="checkbox"/>	HIOD	รถจักรยานยนต์.....	<input type="checkbox"/>	HIOJ
ตู้เย็น/ตู้แช่.....	<input type="checkbox"/>	HIOE	รถแทรกเตอร์ 4 ล้อ.....	<input type="checkbox"/>	HIOK
ไมโครเวฟ/เตาอบ.....	<input type="checkbox"/>	HIOF	รถไถ 2 ล้อ (รถไถเดินตาม).....	<input type="checkbox"/>	HIOL
		109 - 114			115 - 120

**HIH. "ณ วันที่ 1 ก.ค. 2553 ในครัวเรือนมีอุปกรณ์/การใช้เทคโนโลยี เหล่านี้หรือไม่"**

ถ้า "มี" บันทึกรหัส "1"

"ไม่มี" บันทึกรหัส "0"

เคเบิลทีวี.....	<input type="checkbox"/>	HIHA
		121
จานดาวเทียม.....	<input type="checkbox"/>	HIHB
		122
อินเทอร์เน็ต.....	<input type="checkbox"/>	HIHC
		123



**Part 2 Population questions**

Ask everyone							
Ordered number	Names and surname	Relationship to household head	Sex	Age	Month and year of birth		Religion
(May/may not have name in house registration)	Record military rank, title, name and surname In the following order:	<b>"What relationship with household head is [name]?"</b>  Record code <b>Member of private household</b> Head..... 1 Spouse..... 2 Children (Including adopted and foster) - Unmarried..... 3 - Married..... 4 Child-in-law..... 5 Grandchildren..... 6 Parents, grandparents and other relatives..... 7 Non-relative/servants/workers... 8 <b>Member of group of people household</b> Workers..... 8 Monk..... 9 Others..... 0	Record code Male..... 1 Female..... 2	<b>"How old is [name]?"</b>  Record age at the last birthday before 1-July-10  <b>If aged less than 1 year,</b> record "0", align right	<b>"Which month and year was [name] born?"</b>  - Record code of month and year of birth e.g. If born on June, 2525 B.E. Record month "6" year (B.E.) "525" (Record the last 3 digits)  - If unknown month/year of birth "Leave it blank"		<b>"What religion is [name]?"</b>  Record code Buddhism..... 1 Islam..... 2 Christianity.... 3 Hinduism..... 4 Confucianism... 5 Sikhism..... 6 Others..... 7 No religion..... 8
F1	F2	F3	F4	F5	F6	F7	F8

□ □ □ □			□	□ □ □ □	□ □	2 □ □ □	□
□ □ □ □			□	□ □ □ □	□ □	2 □ □ □	□
□ □ □ □			□	□ □ □ □	□ □	2 □ □ □	□
□ □ □ □			□	□ □ □ □	□ □	2 □ □ □	□
□ □ □ □			□	□ □ □ □	□ □	2 □ □ □	□
□ □ □ □			□	□ □ □ □	□ □	2 □ □ □	□

Ask everyone		Ask people aged 3 years or over				
Nationality	Name in household registration	Education (As of 1-July-10)				
"What nationality is [name]?"	"Does [name] have his/her name in this household registration?"	Level	Record code	Level	Record code	Ask people who are currently studying in F11
		Not study/never attained/never completed..... 0 Study/graduated in - Preschool..... 1 - Primary school..... 2 - Lower secondary school..... 3 - Upper secondary school..... 4 - Vocational certificate..... 5 - Certificate, higher than upper secondary school ..... 6 - Diploma..... 7 - High vocational certificate..... 8 - Bachelor..... 9 - Certificate, higher than bachelor..... 10 - Master..... 11 - Certificate, higher than master..... 12 - Ph.D..... 13 - Certificate, higher than Ph.D./medical specialist..... 14 - Non-formal education (Kor-Sor-Nor) ..... 15 - International school education..... 16	Have in this household..... 1 Have in other place - This province..... 2 - Other province..... 3 Do not have in Thailand but in other country..... 4 Not at all..... 5	- Buddhist education - Dharma branch..... 17 - Pali branch..... 18 - Islamic school..... 19 - Others (e.g. short vocational course)..... 20	<b>How to record</b> <b>Level of educational enrollment (F11), level of highest educational attainment (F12)</b> - If currently enrolling/ever studied/already completed Record Level = code 1 - 20 Year = year/grade/level of non-formal education (If study in Dharma branch, record 1 <sup>st</sup> , 2 <sup>nd</sup> , 3 <sup>rd</sup> year) - If currently enrolling/ever studied/already completed, but unknown level/year Record level/year = 98 - If not study/never attained/never completed Record level and year = 0, align right	
		<b>Educational enrollment</b> "Is [name] currently studying?"		<b>Highest educational attainment</b> What is the highest level of education attained by [name]?		
		Level	Year/grade/level of non-formal education	Level	Year/grade/level of non-formal education	
<b>F9</b>	<b>F10</b>	<b>F11</b>		<b>F12</b>		<b>F13</b>

<input type="text"/>	<input type="text"/>	<input type="text"/>	<input type="text"/>	<input type="text"/>	<input type="text"/>	<input type="text"/>
<input type="text"/>	<input type="text"/>	<input type="text"/>	<input type="text"/>	<input type="text"/>	<input type="text"/>	<input type="text"/>
<input type="text"/>	<input type="text"/>	<input type="text"/>	<input type="text"/>	<input type="text"/>	<input type="text"/>	<input type="text"/>
<input type="text"/>	<input type="text"/>	<input type="text"/>	<input type="text"/>	<input type="text"/>	<input type="text"/>	<input type="text"/>
<input type="text"/>	<input type="text"/>	<input type="text"/>	<input type="text"/>	<input type="text"/>	<input type="text"/>	<input type="text"/>
<input type="text"/>	<input type="text"/>	<input type="text"/>	<input type="text"/>	<input type="text"/>	<input type="text"/>	<input type="text"/>
<input type="text"/>	<input type="text"/>	<input type="text"/>	<input type="text"/>	<input type="text"/>	<input type="text"/>	<input type="text"/>



**Part 2 Population questions (continued)**

Ask people aged 10 years or over		Ask people aged 13 years or over			
Literacy		Ask female only		Marital status	
"Can [name] read and write in Thai and/or other languages?"		"Does [name] have biological children?"		"How many biological children has [name] given birth to? (Including still alive and deceased as of 1-July-10)"	
Thai	Other languages	Record code	Still alive children	Deceased children	Record code
Record code		Yes..... 1			Single..... 1
Able..... 1	- Able, specify the language	(Continued)			Married or consensual union..... 2
Unable..... 0	• If more than 1 language, specify the most fluent language	No..... 0			Widowed..... 3
	- Unable	(Skip to F18)			Divorced..... 4
	Record code "0", align right				Separated..... 5
					Ever married but unknown current status..... 6
			If none, record "0", align right		
			Living in this house	Living elsewhere	
	<b>F14</b>	<b>F15</b>	<b>F16</b>		<b>F17</b>
					<b>F18</b>

<input type="text"/>	<input type="text"/>	<input type="text"/>	<input type="text"/>	<input type="text"/>	<input type="text"/>	<input type="text"/>
<input type="text"/>	<input type="text"/>	<input type="text"/>	<input type="text"/>	<input type="text"/>	<input type="text"/>	<input type="text"/>
<input type="text"/>	<input type="text"/>	<input type="text"/>	<input type="text"/>	<input type="text"/>	<input type="text"/>	<input type="text"/>
<input type="text"/>	<input type="text"/>	<input type="text"/>	<input type="text"/>	<input type="text"/>	<input type="text"/>	<input type="text"/>
<input type="text"/>	<input type="text"/>	<input type="text"/>	<input type="text"/>	<input type="text"/>	<input type="text"/>	<input type="text"/>
<input type="text"/>	<input type="text"/>	<input type="text"/>	<input type="text"/>	<input type="text"/>	<input type="text"/>	<input type="text"/>
57	58	60	61	63	65	67





**Part 2 Population questions (continued)**

Ask people aged 15 years or over				Ask everyone	
Main occupation in the previous year (1-July-09 to 30-June-10)  "During the past year, what occupation did [name] spend the most time?"  - If not work, Record "Did not work" (Skip to F23)  - If work, Record "responsibility..... and position (if possible) ....." (If more than one, Record the most time spent)  e.g. Controlling warehouse system (Manager) Packing electrical wire into box Owner of tailor's shop/tailor Teacher in primary school Veterinarian Taxi driver/chauffeur Recording an account Electrical engineer Cultivating rice for sell Employed as dish cleaner Selling rice and curry  (Record code at office)	Ask only those who record occupation in F19			Place of birth	
	Type of industry or activity of work place  "What type of activity was [name]'s work place?"  Record  Type of industry/characteristics of work in details  e.g. Soft drink product company Electrical wire factory Tailor's shop Secondary school Veterinary hospital Taxi service/private car driver service Dealer shop for construction equipments The Electricity Generating Authority Growing rice for sale Noodles' shop Rice and curry pushcart  (Record code at office)	Work status  "What was [name]'s work status?"  Record code Employer..... 1 Own account worker without employee..... 2 Unpaid family worker..... 3 Government employee..... 4 State-owned enterprise employee..... 5 Private employee..... 6 Member of cooperative..... 7  (Record code by enumerator)	"At present, where is [name]'s work place?"  - If the work place is in • Thailand Record province of work place • Overseas country Record code "78"  - If not work Record code "98"  (Record code by enumerator)	"What province/country was [name] born?"  If born in • Thailand Record province of birth • Overseas country Record country of birth  (Record code by enumerator)	
F19	F20	F21	F22	Province	Country

<input type="text"/>	<input type="text"/>	<input type="text"/>	<input type="text"/>	<input type="text"/>	<input type="text"/>
<input type="text"/>	<input type="text"/>	<input type="text"/>	<input type="text"/>	<input type="text"/>	<input type="text"/>
<input type="text"/>	<input type="text"/>	<input type="text"/>	<input type="text"/>	<input type="text"/>	<input type="text"/>
<input type="text"/>	<input type="text"/>	<input type="text"/>	<input type="text"/>	<input type="text"/>	<input type="text"/>
<input type="text"/>	<input type="text"/>	<input type="text"/>	<input type="text"/>	<input type="text"/>	<input type="text"/>
<input type="text"/>	<input type="text"/>	<input type="text"/>	<input type="text"/>	<input type="text"/>	<input type="text"/>
<input type="text"/>	<input type="text"/>	<input type="text"/>	<input type="text"/>	<input type="text"/>	<input type="text"/>
<input type="text"/>	<input type="text"/>	<input type="text"/>	<input type="text"/>	<input type="text"/>	<input type="text"/>



**Part 2 Population questions (continued)**

Ask everyone

Duration in current municipality/local administration  "How many years has [name] lived continuously in this municipality/Tambon Administrative Organization?"  Record code Less than 1 year..... 0 1 year..... 1 2 years..... 2 3 years..... 3 4 years..... 4 Unknown accurate time but less than 5 yrs... 5 5 years or more/ since born..... 6 <i>(If code 6, skip to F28)</i>	Details of migration				Visible disabilities  "Does [name] have difficulty in the following?"  Record code No..... 0 Yes - Blindness in both eyes..... 1 - Unable to talk/communicate/ understand..... 2 - Lost arm or leg above wrist or ankle at least 1 side/ paralysis..... 3 - Psychiatric disorder/noisiness/ aggression/dumbness..... 4 - Autistic..... 5 - Delay in brain development/ mental retardation..... 6 - More than 1 disability as code 1 - 6..... 7	Respondent  Record code Self..... 1 Household member..... 2 Person outside household... 3		
	Ask people who answer "0 - 5" in F24						Ask people who moved within Thailand	Reason for migration  "Why did [name] migrate?"  Record code Seek work..... 1 Job assignment..... 2 Education..... 3 Follow family..... 4 Return home..... 5 Change residence..... 6 Move to institutional household..... 7 Others..... 8
	Previous residence "What place did [name] live in before moving to this municipality/Tambon Administrative Organization?" <i>(Only 1 answer)</i>							
	Moved within this province	Move from other province	Move from overseas country	"Did [name] move from Municipal or TAO.?"				
	Record - Within this district Record Name of district - Moved from other district Record Name of previous district	Record Name of province	Record Name of country <i>(Skip to F27)</i>	Municipality... 1 TAO. .... 2				
District	Province	Country						
F24	F25			F26	F27	F28	F29	

<input type="text"/>	<input type="text"/>	<input type="text"/>	<input type="text"/>	<input type="text"/>	<input type="text"/>	<input type="text"/>	<input type="text"/>
<input type="text"/>	<input type="text"/>	<input type="text"/>	<input type="text"/>	<input type="text"/>	<input type="text"/>	<input type="text"/>	<input type="text"/>
<input type="text"/>	<input type="text"/>	<input type="text"/>	<input type="text"/>	<input type="text"/>	<input type="text"/>	<input type="text"/>	<input type="text"/>
<input type="text"/>	<input type="text"/>	<input type="text"/>	<input type="text"/>	<input type="text"/>	<input type="text"/>	<input type="text"/>	<input type="text"/>
<input type="text"/>	<input type="text"/>	<input type="text"/>	<input type="text"/>	<input type="text"/>	<input type="text"/>	<input type="text"/>	<input type="text"/>
<input type="text"/>	<input type="text"/>	<input type="text"/>	<input type="text"/>	<input type="text"/>	<input type="text"/>	<input type="text"/>	<input type="text"/>
<input type="text"/>	<input type="text"/>	<input type="text"/>	<input type="text"/>	<input type="text"/>	<input type="text"/>	<input type="text"/>	<input type="text"/>
84	85	87	89	92	93	94	95

**Part 3 Housing characteristics (private household only)**

 Record code in 
**H1. "Type of dwelling"**

 (If **more than 1**, record where household head lives)

Detached house.....	1	<input type="checkbox"/>	H1
Town house/twin house/town home.....	2	96	
Condominium/mansion.....	3		
Flat/apartment/hostel.....	4		
Shop house/row house/row room.....	5		
Room in house.....	6	}	(Skip to H3)
Room in office.....	7		
Vehicle (boat,raft,car).....	8		
Others (specify).....	0		

**H2. "Construction materials" (Ask only if code in H1 is 1-5)**

Cement or brick.....	1	<input type="checkbox"/>	H2
Wood.....	2	97	
Cement/brick and wood.....	3		
Non-permanent materials in local area, e.g. bamboo, thatch.....	4		
Reused materials, e.g. boxes, crates.....	5		
Others (specify).....	6		

**H3. "Tenure of dwelling" (Excluding land)**

Owned			
- With a loan.....	1	<input type="checkbox"/>	H3
- Outright.....	2	98	
Hire purchase.....	3		
Rent.....	4	}	(Skip to H5)
Living rent free			
- Employer-provided.....	5		
- Other rent free.....	6		
Others (specify).....	7		

**H4. "Tenure of residential land" (Ask only if code in H3 is 1-3)**

Owner.....	1	<input type="checkbox"/>	H4
Hire purchase.....	2	99	
Rent.....	3		
Rent-free.....	4		
Others (specify).....	5		

**H5. "Number of rooms used for sleeping in this dwelling"**

 (Record "**amount**", align right) (If **no**, record "**0**", align right)

Number of bedroom.....	<input type="text"/>	<input type="text"/>	H5A
	100		
Number of other rooms used for sleeping.....	<input type="text"/>	<input type="text"/>	H5B
	102		

**H6. "Source of lighting used in this household"**

Electricity		<input type="checkbox"/>	H6
- Electricity authority.....	1	104	
- Solarcell.....	2		
- Generator.....	3		
Others (specify).....	4		

**H7. "Type of fuel used for cooking in this household"**

Gas.....	1	<input type="checkbox"/>	H7
Charcoal/wood.....	2	105	
Electricity.....	3		
Kerosene/others (specify).....	4		
No cooking.....	5		

**H8. "Type of toilet used in this household"**

Sitting toilet.....	1	<input type="checkbox"/>	H8
Squat toilet.....	2	106	
Sitting and squat toilet.....	3		
Pit toilet/defecate into river or canal.....	4		
No toilet.....	5		

**H9. "Main source of water for this household"**

 (Record main source of **drinking water** in **H9A** and  
record main source of **water for general use** in **H9B**)

Tap water.....	1	<b>Drinking</b>	
Purified tap water (boiled or filtered).....	2	<input type="checkbox"/>	H9A
Groundwater.....	3	107	
Well.....	4	<b>General use</b>	
Water from river/canal/waterfall/mountain.....	5	<input type="checkbox"/>	H9B
Rain water.....	6	108	
Bottled water/water vending machine.....	7		
Others (specify).....	8		

**Part 3 Housing characteristics (private household only) (continued)**

 Record code in 
**H10. "List of assets owned by household members as of 1-July-10"**

 If it **"has been owned"**, record **"1"**
**"has not been owned"**, record **"0"**

 Television set.....  **H10A**

 Washing machine.....  **H10G**

 VCD/DVD player.....  **H10B**

 Air conditioner.....  **H10H**

 Mobile telephone.....  **H10C**

 Private car/pickup truck/van.....  **H10I**

 Computer.....  **H10D**

 Motorbike.....  **H10J**

 Fridge/freezer.....  **H10E**

 Tractor, 4 wheels.....  **H10K**

 Microwave/cooking oven.....  **H10F**

 Tractor, 2 wheels (*walking tractor*) .....  **H10L**

109 - 114

115 - 120

**H11. "List of devices/technologies presented in this household as of 1-July-10"**

 If it **"has been presented"**, record **"1"**
**"has not been presented"**, record **"0"**

 Cable TV.....  **H11A**  
121

 Satellite dish.....  **H11B**  
122

 Internet.....  **H11C**  
123

## นิยามศัพท์ทางประชากร

1. **อัตราส่วนเพศ (Sex ratio)** หมายถึง อัตราส่วนของผู้ชายต่อผู้หญิงในประชากรกลุ่มหนึ่ง ปกติจะแสดงจำนวนผู้ชายต่อผู้หญิง 100 คน
2. **อัตราการเพิ่มของประชากร (Growth rate)** หมายถึง อัตราซึ่งประชากรเพิ่มขึ้น (หรือลดลง) ในปีหนึ่งอันเป็นผลจากการเพิ่มตามธรรมชาติและการย้ายถิ่นสุทธิ แสดงในรูปร้อยละของประชากรที่ใช้เป็นฐาน
3. **อัตราส่วนการเป็นภาระ (อัตราส่วนพึ่งพิงทางอายุ : Age dependency ratio)** หมายถึง อัตราส่วนของประชากรที่อยู่ในกลุ่มอายุนอกวัยแรงงานต่อประชากรในวัยแรงงาน โดยมีข้อสมมุติว่า ประชากรในกลุ่มอายุนอกวัยแรงงานที่ต้องพึ่งพิงทางเศรษฐกิจ ได้แก่ กลุ่มประชากรวัยเด็ก (อายุต่ำกว่า 15 ปี) และกลุ่มประชากรสูงอายุ (อายุ 60 หรือ 65 ปีขึ้นไป) ส่วนประชากรที่เป็นที่พึ่งพิงทางเศรษฐกิจของประชากรกลุ่มอื่น คือ ประชากรวัยแรงงาน (อายุ 15-59 หรือ 15-64 ปี) อัตราส่วนการเป็นภาระแสดงอัตราส่วนต่อประชากร 100 คน
4. **อายุมัธยฐาน (Median age)** หมายถึง อายุตรงกลางซึ่งแบ่งประชากรออกเป็นสองส่วนจำนวนเท่า ๆ กัน โดยประชากรส่วนหนึ่งมีอายุน้อยกว่า และอีกส่วนหนึ่งมีอายุมากกว่าอายุตรงกลางนี้
5. **ความหนาแน่นของประชากร (Population density)** หมายถึง ประชากรต่อหน่วยของพื้นที่ (จำนวนบุคคลต่อตารางกิโลเมตร หรือจำนวนบุคคลต่อพื้นที่ที่ใช้การได้หนึ่งตารางกิโลเมตร)
6. **อายุเฉลี่ยแรกสมรส (Average Age at first marriage)** หมายถึง อายุเฉลี่ยของประชากรเมื่อเปลี่ยนสถานภาพจากโสดเป็นสมรส อายุเฉลี่ยเมื่อแรกสมรสเป็นดัชนีที่แสดงว่าประชากรส่วนใหญ่อยู่เป็นโสดจนถึงอายุเท่าไร
7. **บุตรเกิดรอด (Children ever born : CEB)** หมายถึง จำนวนลูกทั้งหมดที่มารดาได้ให้กำเนิดตั้งแต่เริ่มเข้าสู่วัยเจริญพันธุ์จนถึงปัจจุบัน
8. **บุตรที่มีชีวิตอยู่ (Children still living : CHL)** หมายถึง บุตรเกิดรอดที่ปัจจุบันยังมีชีวิตอยู่

# คณะผู้จัดทำ CD - ROM

หน่วยงานเจ้าของเรื่อง

สำนักงานสถิติจังหวัดตราด  
โทร. 0 3951 1262

หน่วยงานผลิตและออกแบบ

กลุ่มบูรณาการข้อมูลสถิติ  
สำนักสถิติพยากรณ์  
โทร. 0 2141 7494



ตารางสถิติในรูปแบบ Format Excel

# ตารางประชากร



# ตารางสถิติในรูป Format Excel

## ตารางประชากร

- ตารางที่ 1 ประชากรจำแนกตามเพศ ครั้วเรือนจำแนกตามประเภทของครั้วเรือน อำเภอ และเขตการปกครอง
- ตารางที่ 2 ประชากรจำแนกอายุรายปี เพศ และเขตการปกครอง
- ตารางที่ 3 ประชากรจำแนกตามกลุ่มอายุ เพศ อำเภอ และเขตการปกครอง
- ตารางที่ 4 ประชากรจำแนกตามศาสนา เพศ และเขตการปกครอง
- ตารางที่ 5 ประชากรจำแนกตามสัญชาติ เพศ และเขตการปกครอง
- ตารางที่ 6 ประชากรจำแนกตามภาษาที่ใช้พูดในครั้วเรือน เพศ และเขตการปกครอง
- ตารางที่ 7 ประชากรอายุ 3 ปีขึ้นไป จำแนกตามระดับชั้นที่กำลังเรียน กลุ่มอายุ เพศ และเขตการปกครอง
- ตารางที่ 8 ประชากรอายุ 3 ปีขึ้นไป จำแนกตามระดับชั้นที่เรียนสำเร็จ กลุ่มอายุ เพศ และเขตการปกครอง
- ตารางที่ 9 ประชากรอายุ 10 ปีขึ้นไป จำแนกตามการอ่านออกเขียนได้ กลุ่มอายุ เพศ และเขตการปกครอง
- ตารางที่ 10 ประชากรอายุ 13 ปีขึ้นไป จำแนกตามสถานภาพสมรส กลุ่มอายุ เพศ และเขตการปกครอง
- ตารางที่ 11 หญิงเคยสมรสอายุ 13 ปีขึ้นไป จำแนกตามจำนวนบุตรเกิดรอด จำนวนบุตรเกิดรอดโดยเฉลี่ย กลุ่มอายุของหญิง และเขตการปกครอง
- ตารางที่ 12 หญิงเคยสมรสอายุ 13 ปีขึ้นไป จำแนกตามจำนวนบุตรที่มีชีวิตอยู่ จำนวนบุตรที่มีชีวิตอยู่โดยเฉลี่ย กลุ่มอายุของหญิง และเขตการปกครอง
- ตารางที่ 13 ประชากรจำแนกตามลักษณะความพิการ เพศ และเขตการปกครอง
- ตารางที่ 14 ประชากรอายุ 15 ปีขึ้นไปทำงานในรอบปี จำแนกตามหมวดอาชีพ กลุ่มอายุ เพศ และเขตการปกครอง
- ตารางที่ 15 ประชากรอายุ 15 ปีขึ้นไปทำงานในรอบปี จำแนกตามหมวดอุตสาหกรรม กลุ่มอายุ เพศ และเขตการปกครอง
- ตารางที่ 16 ประชากรอายุ 15 ปีขึ้นไปทำงานในรอบปี จำแนกตามสถานภาพการทำงาน กลุ่มอายุ เพศ และเขตการปกครอง
- ตารางที่ 17 ประชากรจำแนกตามสถานที่เกิด เพศ และเขตการปกครอง
- ตารางที่ 18 ประชากรจำแนกตามลักษณะการย้ายถิ่น เพศ และเขตการปกครอง
- ตารางที่ 19 ประชากรที่ย้ายถิ่นภายใน 5 ปี จำแนกตามสถานที่อยู่ก่อนย้าย กลุ่มอายุ และเพศ
- ตารางที่ 20 ประชากรที่ย้ายถิ่นภายใน 5 ปี จำแนกตามเหตุผลของการย้ายถิ่น เพศ และเขตการปกครอง
- ตารางที่ 21 ประชากรจำแนกตามการมีชื่อในทะเบียนบ้าน เพศ และเขตการปกครอง
- ตารางที่ 22 ครั้วเรือนส่วนบุคคลจำแนกตามกลุ่มอายุของหัวหน้าครั้วเรือน เพศ และเขตการปกครอง

ตารางเคหะ

# ตารางสถิติในรูปแบบ Format Excel

## ตารางคะแนน

- ตารางที่ 1 คริวเรือส่วนบุคคล จำแนกตามประเภทของที่อยู่อาศัย การครอบครองที่อยู่อาศัย และเขตการปกครอง
- ตารางที่ 2 คริวเรือส่วนบุคคล จำแนกตามประเภทของที่อยู่อาศัย ลักษณะของที่อยู่อาศัย และเขตการปกครอง
- ตารางที่ 3 คริวเรือส่วนบุคคล จำแนกตามการถือกรรมสิทธิ์ที่ดิน การครอบครองที่อยู่อาศัย และเขตการปกครอง
- ตารางที่ 4 คริวเรือส่วนบุคคล จำแนกตามขนาดของครัวเรือน ประเภทของที่อยู่อาศัย และเขตการปกครอง
- ตารางที่ 5 คริวเรือส่วนบุคคล จำแนกตามเชื้อเพลิงส่วนใหญ่ที่ใช้ในการประกอบอาหาร ประเภทของที่อยู่อาศัย และเขตการปกครอง
- ตารางที่ 6 คริวเรือส่วนบุคคล จำแนกตามลักษณะการใช้ส้วม ประเภทของที่อยู่อาศัย และเขตการปกครอง
- ตารางที่ 7 คริวเรือส่วนบุคคล จำแนกตามแหล่งที่มาของน้ำดื่ม และน้ำใช้ส่วนใหญ่ ประเภทของที่อยู่อาศัย และเขตการปกครอง
- ตารางที่ 8 คริวเรือส่วนบุคคล จำแนกตามการเป็นเจ้าของเครื่องใช้ การมีอุปกรณ์เทคโนโลยี และเขตการปกครอง