



สำมะโนประชากรและเคหะ พ.ศ. 2553

The 2010 Population and Housing Census

จังหวัดเชียงใหม่

Changwat Chiang Mai



สำนักงานสถิติแห่งชาติ
National Statistical Office



คำนำ

บทสรุปผู้บริหาร

ตัวชี้วัดที่สำคัญ พ.ศ. 2533 - 2553

บทที่ 1 บทนำ

- ❖ ความเป็นมา
- ❖ วัตถุประสงค์
- ❖ ประโยชน์ของข้อมูล
- ❖ ดัชนีรวม
- ❖ วันสำมะโน
- ❖ ข้อมูลที่เกิดรวบรวม
- ❖ วิธีการเก็บรวบรวมข้อมูล
- ❖ บทนิยาม
- ❖ ข้อสังเกตสำหรับผู้ใช้อ้างอิงข้อมูล

บทที่ 2 บทสรุป

ภาคประชากร

- ❖ ลักษณะทางประชากร
- ❖ ลักษณะทางสังคมและเศรษฐกิจ
- ❖ ภาวะเจริญพันธุ์
- ❖ การย้ายถิ่น

ภาคเคหะ

- ❖ ประเภทและลักษณะของที่อยู่อาศัย
- ❖ การครอบครองที่อยู่อาศัยและที่ดินที่เป็นที่ ดั้งของที่อยู่อาศัย
- ❖ แหล่งที่มาของน้ำดื่ม น้ำใช้
- ❖ ประเภทของการใช้สอย
- ❖ การใช้เชื้อเพลิงในการประกอบอาหาร
- ❖ การเป็นเจ้าของเครื่องใช้ในครัวเรือน

สารบัญตารางสถิติ

- ❖ ตารางประชากร
- ❖ ตารางเคหะ

ภาคผนวก

- ❖ วิธีการประมาณผล
- ❖ แบบสอบถาม (แบบแจกนับ สปค.2)
- ❖ นิยามศัพท์ทางประชากร

คณะผู้จัดทำ CD-ROM

หน่วยงานที่เผยแพร่

ตารางสถิติในรูปแบบ Format Excel

- ❖ ตารางประชากร
- ❖ ตารางเคหะ

หน่วยงานเจ้าของเรื่อง	<p>สำนักสถิติสังคม สำนักงานสถิติแห่งชาติ โทรศัพท์ 0 2143 1334 0 2142 1254 โทรสาร 0 2143 8137 ไปรษณีย์อิเล็กทรอนิกส์ : spophouc@nso.go.th</p>
หน่วยงานที่เผยแพร่	<p>สำนักสถิติพยากรณ์ สำนักงานสถิติแห่งชาติ ศูนย์ราชการเฉลิมพระเกียรติ 80 พรรษา อาคารรัฐประศาสนภักดี ชั้น 2 ถนนแจ้งวัฒนะ เขตหลักสี่ กรุงเทพฯ 10210 โทรศัพท์ 0 2142 1234 0 2141 7501 โทรสาร 0 2143 8133 ไปรษณีย์อิเล็กทรอนิกส์ : services@nso.go.th</p>
หรือ	<p>สำนักงานสถิติจังหวัดเชียงใหม่ ศูนย์ราชการจังหวัดเชียงใหม่ ต.ช้างเผือก อ.เมือง จ.เชียงใหม่ 50300 โทรศัพท์ 0 5311 2492 โทรสาร 0 5311 2493 ไปรษณีย์อิเล็กทรอนิกส์ : chmai@nso.go.th</p>
ปีที่จัดพิมพ์	2555
Division-in-Charge	<p>Population Statistics Group Social Statistics Bureau National Statistical Office, Tel. +66 (0) 2143 1334 +66 (0) 2142 1254 Fax. +66 (0) 2143 8137 E-mail : spophouc@nso.go.th</p>
Distributed by	<p>Statistical Forecasting Bureau, National Statistical Office, The Government Complex, Rattaprasasanabhakti Building, 2nd Floor, Chaeng Watthana Rd., Laksi, Bangkok 10210 Tel. +66 (0) 2142 1234 +66 (0) 2141 7501 Fax. +66 (0) 2143 8133 E-mail : services@nso.go.th</p>
or	<p>Chiang Mai Provincial Statistical Office Chiang Mai Provincial Government Office, Chiang Mai 50300, THAILAND Tel. +66 5311 2492 Fax +66 5311 2493 Email: chmai@nso.go.th</p>
Published	2012

คำนำ

สำนักงานสถิติแห่งชาติ ได้จัดทำสำมะโนประชากรและเคหะทุก 10 ปี ตามข้อเสนอแนะขององค์การสหประชาชาติ เพื่อเก็บรวบรวมข้อมูลพื้นฐานเกี่ยวกับจำนวนและลักษณะต่าง ๆ ทางเศรษฐกิจและสังคม ตลอดจนสภาพการอยู่อาศัยของประชากรทุกคนตามที่อยู่จริงทั่วราชอาณาจักร ดังนั้นการทำสำมะโนประชากรและเคหะจึงเป็นเสมือนการฉายภาพนิ่งของประชากรและเคหะของประเทศไทยในขณะเวลาหนึ่ง เพื่อแสดงให้เห็นจำนวนและลักษณะต่างๆ ของประชากรที่อยู่จริงในประเทศไทย ณ วันสำมะโน (1 กันยายน 2553)

เนื่องจากปริมาณงานทั้งประเทศมีจำนวนมาก การประมวลผลข้อมูลรายละเอียดไม่อาจแล้วเสร็จในเวลาอันสั้น สำนักงานสถิติแห่งชาติ ตระหนักถึงความต้องการใช้ข้อมูลอย่างรีบด่วนของผู้ที่เกี่ยวข้องทุก ๆ ฝ่าย จึงได้จัดทำรายงานผลเบื้องต้น จากสำมะโนประชากรและเคหะ พ.ศ. 2553 เพื่อเสนอผลที่สำคัญในภาพรวมของประชากรและที่อยู่อาศัยในระดับจังหวัด ภาค และเขตการปกครอง ต่อมาได้จัดทำรายงานผลล่วงหน้า โดยเลือกครัวเรือนตัวอย่าง 1% มาทำการประมวลผลก่อน เพื่อเสนอจำนวนและลักษณะต่าง ๆ ของประชากรและลักษณะของที่อยู่อาศัย ซึ่งเสนอผลในระดับภาคและระดับประเทศ

รายงานฉบับนี้ เป็นรายงานฉบับสมบูรณ์รายจังหวัด โดยประมวลผลข้อมูลจากครัวเรือนทั้งหมดในจังหวัด เพื่อเสนอข้อมูลรายละเอียดต่าง ๆ และตัวชี้วัดทางประชากร เศรษฐกิจ และสังคม ตลอดจนลักษณะของที่อยู่อาศัยในระดับจังหวัดตามเขตการปกครอง หลังจากรายงานผลรายจังหวัดเสร็จสิ้นแล้ว จะนำเสนอรายงานผลรายภาค และฉบับทั่วราชอาณาจักรต่อไป

สำมะโนประชากรและเคหะ พ.ศ. 2553 เป็นโครงการจัดเก็บข้อมูลสถิติขนาดใหญ่ที่ได้รับความร่วมมือจากภาคประชาชนในการให้ข้อมูลที่ถูกต้องตามความเป็นจริง มีการบูรณาการทรัพยากรและองค์ความรู้กับหน่วยงานภาครัฐและภาคเอกชน ทั้งในส่วนกลางและส่วนภูมิภาค ตลอดจนสื่อมวลชน ดังนั้นสำนักงานสถิติแห่งชาติจึงขอขอบคุณทุกท่านที่ได้ให้ความร่วมมืออย่างดีมา ณ ที่นี้

สำนักงานสถิติจังหวัดเชียงใหม่

สำนักงานสถิติแห่งชาติ

กระทรวงเทคโนโลยีสารสนเทศและการสื่อสาร

บทสรุปผู้บริหาร

สำนักงานสถิติแห่งชาติ ได้จัดทำสำมะโนประชากรและเคหะทุก 10 ปี ตามข้อเสนอแนะขององค์การสหประชาชาติ ซึ่งขณะนี้ประมาณ 230 ประเทศทั่วโลกได้มีการจัดทำสำมะโน สำหรับการจัดทำของประเทศไทยในปี 2553 นี้ เป็นการจัดทำสำมะโนประชากรครั้งที่ 11 และสำมะโนเคหะครั้งที่ 5 ซึ่งเป็นวาระครบรอบ 100 ปีสำมะโนประชากรของประเทศไทย เพื่อแสดงให้เห็นจำนวน และลักษณะต่างๆ ของประชากรตามที่อยู่จริงในประเทศไทย และที่อยู่อาศัยจริงของประชากร ณ วันสำมะโน (1 กันยายน 2553)

ภาคประชากร

1. ลักษณะทางประชากร

1.1 จำนวนประชากรและการกระจายตัว

จากการจัดเก็บข้อมูล ในปี 2553 พบว่า จังหวัดเชียงใหม่มีประชากร ณ วันที่ 1 กันยายน 2553 จำนวน 1,737,041 คน เป็นชาย 852,246 คน และหญิง 884,795 คน คิดเป็นอัตราส่วนระหว่างเพศชายต่อหญิงเท่ากับ 96.3 หรือกล่าวได้ว่ามีประชากรเพศชาย 96 คน ต่อเพศหญิง 100 คน อัตราเพิ่มโดยเฉลี่ยของประชากรในช่วงปี 2543 - 2553 คิดเป็นร้อยละ 1.47 ต่อปี

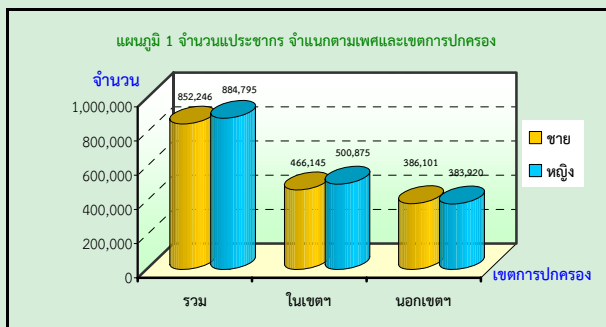

1.2 ความหนาแน่นของประชากร

ความหนาแน่นของประชากรจังหวัดเชียงใหม่มีจำนวนประชากรโดยเฉลี่ยประมาณ 82.8 คนต่อพื้นที่ 1 ตารางกิโลเมตร พื้นที่ที่มีความหนาแน่นของประชากรมากที่สุด คือ อำเภอเมือง 2,275.2 คนต่อพื้นที่ 1 ตารางกิโลเมตร และความหนาแน่นน้อยที่สุด คือ อำเภอภักดีวัฒนา 15.1 คนต่อพื้นที่ 1 ตารางกิโลเมตร

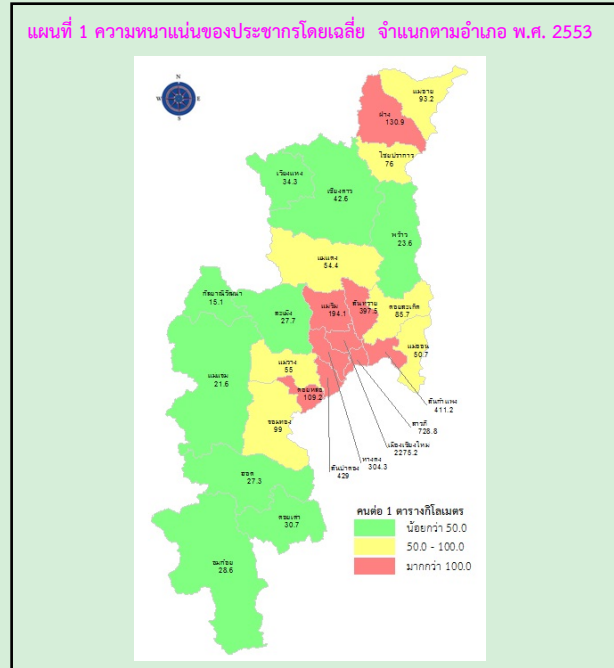

1.3 จำนวนครัวเรือน ขนาดของครัวเรือน

จำนวนครัวเรือนในจังหวัดเชียงใหม่ มีทั้งสิ้น 610,281 ครัวเรือน โดยเป็นครัวเรือนส่วนบุคคลจำนวน 596,549 ครัวเรือน และครัวเรือนกลุ่มบุคคล (เช่น ครัวเรือนสถาบัน ครัวเรือนคนงาน) จำนวน 13,732 ครัวเรือน และมีขนาดของครัวเรือนส่วนบุคคลโดยเฉลี่ยเท่ากับ 2.7 คน ซึ่งนอกเขตเทศบาลมีขนาดครัวเรือนโดยเฉลี่ยใหญ่กว่าในเขตเทศบาลคือ 3.1 คนและ 2.5 คน

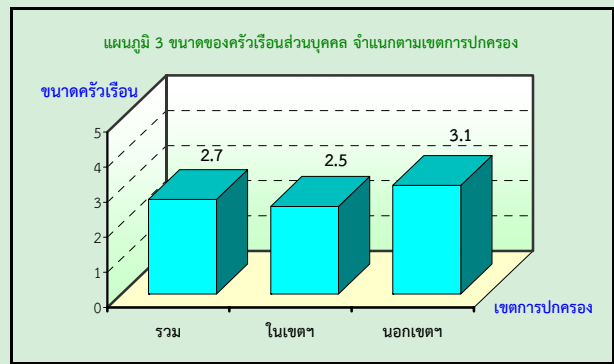

1.4 โครงสร้างทางอายุและเพศของประชากร

เมื่อพิจารณาประชากรของจังหวัดเชียงใหม่ ตามกลุ่มอายุ พบว่า มีประชากรวัยเด็ก (อายุ 0-14 ปี) ร้อยละ 16.2 ประชากรวัยแรงงาน (อายุ 15-59 ปี) ร้อยละ 70.5 และประชากรวัยสูงอายุ (อายุ 60 ปีขึ้นไป) ร้อยละ 13.3

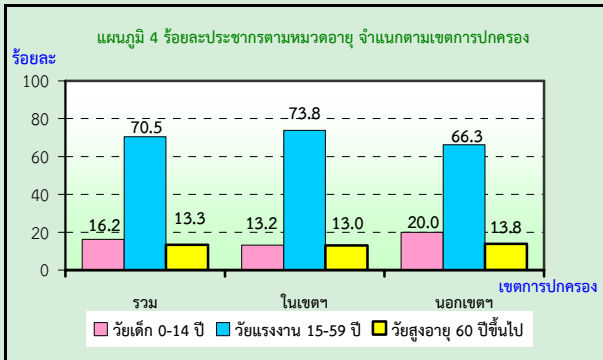

อายุโดยเฉลี่ยของประชากร (อายุมัธยฐาน) ประมาณ 35.7 ปี ประชากรนอกเขตเทศบาลมีอายุโดยเฉลี่ยสูงกว่าในเขตเทศบาลเล็กน้อย คือ 36.6 ปี และ 35.0 ปี ตามลำดับ

1.5 ศาสนาและสัญชาติ

ประชากรส่วนใหญ่นับถือศาสนาพุทธ ร้อยละ 91.7 รองลงมานับถือศาสนาคริสต์ ร้อยละ 7.7 และศาสนาอิสลาม ร้อยละ 0.4 ตามลำดับ

สำหรับสัญชาติส่วนใหญ่ ร้อยละ 93.2 เป็นผู้มีสัญชาติไทย ร้อยละ 2.6 เป็นคนสัญชาติพม่า ร้อยละ 0.5 สัญชาติจีน และที่เหลือเป็นผู้มีสัญชาติอื่นๆ

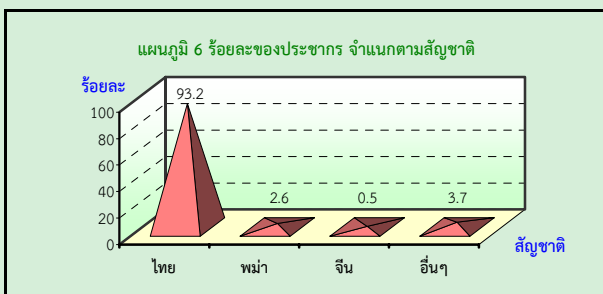
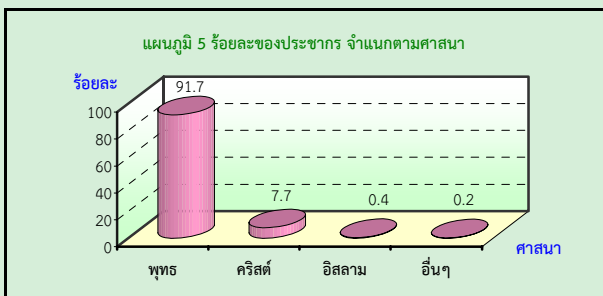

1.6 สถานภาพสมรส

สถานภาพสมรสของประชากรอายุ 13 ปีขึ้นไป พบว่า เกินกว่าร้อยละ 50 ของประชากรเป็นผู้ที่สมรส โดยสัดส่วนผู้สมรสของเพศชายและหญิงไม่แตกต่างกัน สัดส่วนของประชากรชายที่อยู่เป็นโสดจะสูงกว่าหญิง (ร้อยละ 37.1 และ 28.2 ตามลำดับ) แต่เพศหญิงจะมีสัดส่วนของการเป็นหม้าย หย่า และแยกกันอยู่สูงกว่าเพศชายกว่า 2 เท่า

แผนภูมิ 7 ร้อยละของประชากรอายุ 13 ปีขึ้นไป จำแนกตามสถานภาพสมรสและเพศ

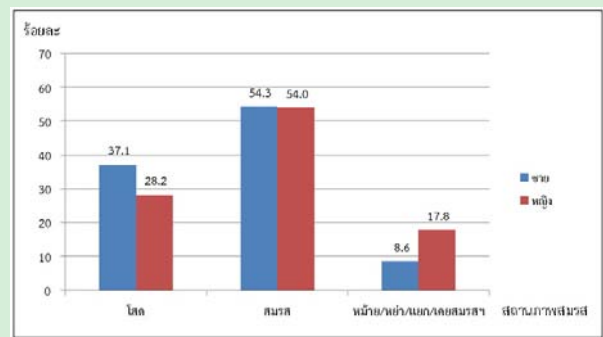

1.7 การมีชื่อในทะเบียนบ้าน

ประชากรที่อาศัยอยู่ในจังหวัดเชียงใหม่ และมีชื่ออยู่ในทะเบียนบ้านที่อาศัยอยู่ปัจจุบัน ร้อยละ 80.8 โดยมีชื่ออยู่ในทะเบียนบ้านอื่นในจังหวัดนี้ ร้อยละ 11.5 และมีชื่อในทะเบียนบ้านในจังหวัดอื่น ร้อยละ 5.2 ส่วนที่เหลือเป็นผู้ที่มีชื่อในทะเบียนบ้านในประเทศอื่นๆ หรือไม่มีในประเทศใดเลย ซึ่งส่วนมากจะเป็นคนต่างชาติ คนต่างด้าว ที่อาศัยอยู่ในประเทศไทย ร้อยละ 1.7 และร้อยละ 0.8 สัดส่วนประชากรในเขตเทศบาลที่มีชื่อในทะเบียนบ้านที่อาศัยอยู่ต่ำกว่าประชากรนอกเขตเทศบาล

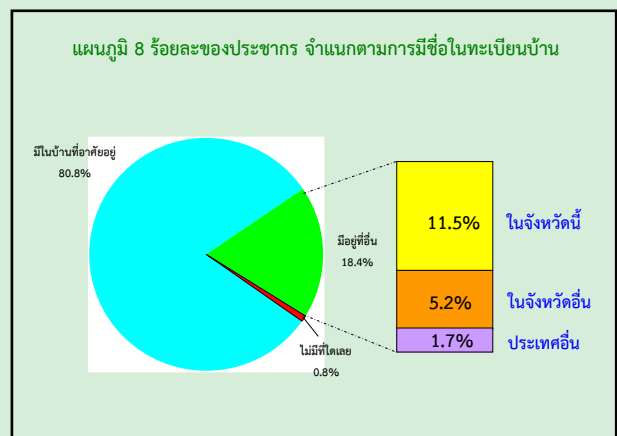

2. ลักษณะทางสังคมและเศรษฐกิจ

2.1 การศึกษา

ประชากรกลุ่มอายุ 6-24 ปี ซึ่งเป็นประชากรในวัยที่ควรกำลังศึกษาอยู่ในระดับใดระดับหนึ่ง พบว่า มีผู้ที่ไม่ได้กำลังเรียนหนังสือประมาณ ร้อยละ 27.0 สัดส่วนของผู้ชายที่ไม่ได้กำลังเรียนหนังสือสูงกว่าผู้หญิงเล็กน้อย (ร้อยละ 28.8 และร้อยละ 25.3 ตามลำดับ) และประชากรนอกเขตเทศบาลที่ไม่ได้กำลังเรียนหนังสือมีสัดส่วนสูงกว่าในเขตเทศบาล

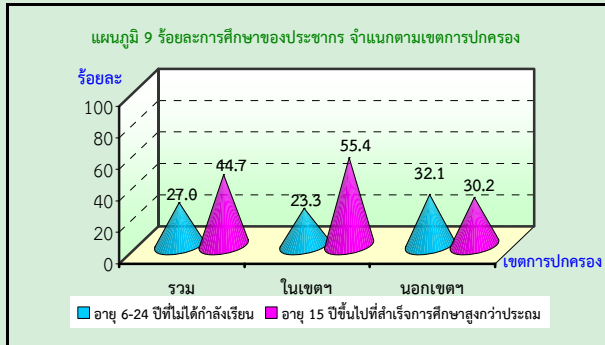

2.2 การอ่านออกและเขียนได้

อัตราการอ่านออกและเขียนได้ของประชากรอายุ 15 ปีขึ้นไป เกินกว่าร้อยละ 90 ของประชากรในจังหวัดเชียงใหม่ สามารถอ่านออกและเขียนได้ในภาษาไทย โดยเพศชายมีอัตราการอ่านออกและเขียนได้สูงกว่าเพศหญิง (ร้อยละ 95.1 และร้อยละ 94.6 ตามลำดับ) ประชากรในเขตเทศบาลมีอัตราการอ่านออกและเขียนได้สูงกว่าประชากรนอกเขตเทศบาล

สำหรับความสามารถในการอ่านออกและเขียนได้ในภาษาอื่นนอกจากภาษาไทยนั้น พบว่า ส่วนใหญ่เป็นภาษาอังกฤษ ภาษาจีน และภาษาพม่า ซึ่งประชากรในเขตเทศบาลจะมีอัตราการอ่านออกและเขียนได้ในภาษาอื่นสูงกว่าประชากรนอกเขตเทศบาล คือ ร้อยละ 21.2 และร้อยละ 7.5

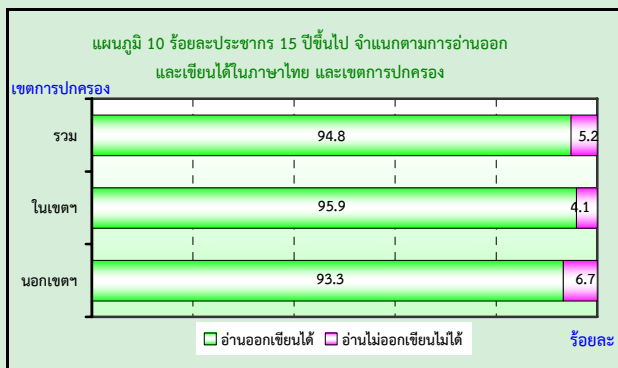

2.3 การทำงานในรอบปี

ประชากรอายุ 15 ปีขึ้นไป ที่มีงานทำในรอบปีที่แล้ว (1 กันยายน 2552 ถึง 31 สิงหาคม 2553) มีจำนวน 1,002,927 คน (ร้อยละ 69.5) ซึ่งทำงานในภาคเกษตรกรรม ร้อยละ 41.6 พบมากนอกเขตเทศบาล และนอกภาคเกษตรกรรม ร้อยละ 58.4 ส่วนใหญ่อยู่ในเขตเทศบาล

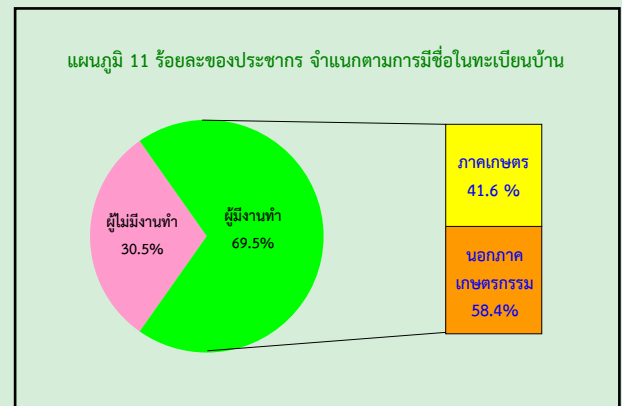

3. ภาวะเจริญพันธุ์

จากการสอบถามผู้หญิงที่มีอายุ 13 ปีขึ้นไป ทุกคน ในเรื่องของการมีบุตร พบว่า ผู้หญิง 1 คน มีบุตรที่ตนเองเป็นผู้ให้กำเนิดเองและมีชีวิตอยู่ขณะคลอดหรือบุตรเกิดรอดโดยเฉลี่ย มีประมาณ 1.31 คน โดยหญิงที่อยู่ในเขตเทศบาลมีจำนวนบุตรเกิดรอดโดยเฉลี่ยต่ำกว่าหญิงที่อยู่นอกเขตเทศบาลเล็กน้อย คือ 1.11 คน และ 1.60 คน ตามลำดับ แต่เมื่อพิจารณาเฉพาะหญิงเคยสมรสที่อยู่ในวัยเจริญพันธุ์อายุ 15-49 ปี พบว่า มีบุตรเกิดรอดโดยเฉลี่ย 1.43 คน ซึ่งต่ำกว่าเมื่อ 10 ปีที่แล้ว (1.57 คน) ซึ่งสอดคล้องกับอายุเฉลี่ยที่สมรสครั้งแรกสูงขึ้นทั้งชายและหญิง

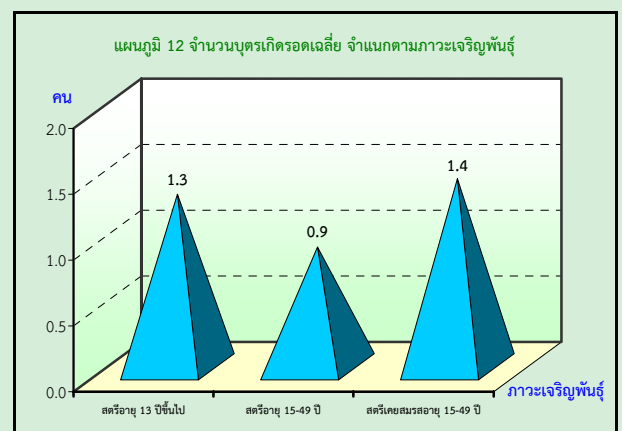

4. การย้ายถิ่น

4.1 สถานที่เกิดและระยะเวลาการอยู่อาศัยในสถานที่อยู่ปัจจุบัน

ประชากรที่เกิดในจังหวัดเชียงใหม่และปัจจุบันอาศัยอยู่ในจังหวัดที่เกิด มีร้อยละ 84.3 ส่วนประชากรที่เกิดในจังหวัดอื่น หรือประชากรที่ไม่ได้อาศัยอยู่ในจังหวัดที่เกิด มีร้อยละ 15.7 ซึ่งส่วนใหญ่จะอาศัยอยู่ในเขตเทศบาลมากกว่านอกเขตเทศบาล

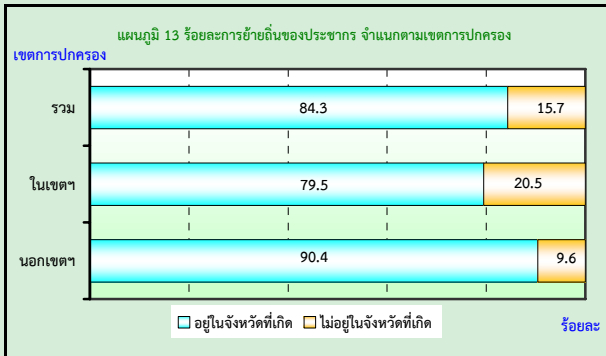

4.2 เหตุผลของการย้ายถิ่น

เมื่อพิจารณาการย้ายถิ่นในช่วง 5 ปี (2548-2553) พบว่า ประชากรในจังหวัดเชียงใหม่ มีการย้ายถิ่นประมาณ 238,887 คน (ร้อยละ 13.8) โดยในเขตเทศบาลมีสัดส่วนผู้ย้ายถิ่นสูงกว่านอกเขตเทศบาล

เหตุผลการย้ายถิ่นสูงสุด 5 ลำดับแรก ได้แก่ เพื่อการศึกษา (ร้อยละ 25.8) รองลงมา คือ ย้ายที่อยู่อาศัย (ร้อยละ 22.4) หางานทำ (ร้อยละ 14.0) หน้าที่การงาน (13.0) และติดตามบุคคลในครัวเรือน (ร้อยละ 11.1)

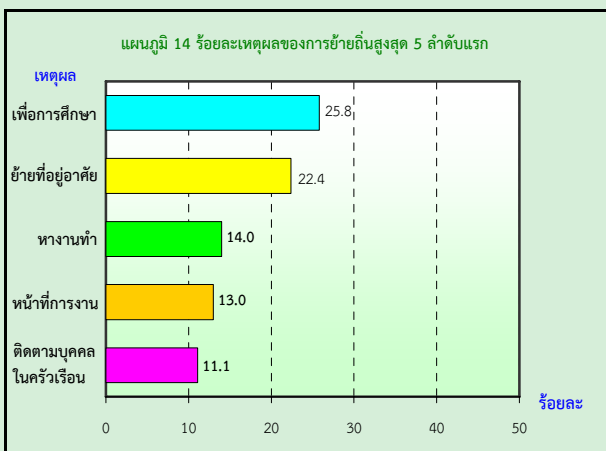

ภาคเคหะ

1. ประเภทและลักษณะของที่อยู่อาศัย

ประเภทที่อยู่อาศัยของครัวเรือนส่วนบุคคลในจังหวัดเชียงใหม่ ส่วนใหญ่เป็นบ้านเดี่ยว ร้อยละ 78.2 เป็นแฟลต อพาร์ทเมนท์ หอพัก ร้อยละ 11.9 และตึกแถว ห้องแถว เรือนแถว ร้อยละ 5.5

สำหรับลักษณะของที่อยู่อาศัยหรือวัสดุที่ใช้ในการก่อสร้างที่อยู่อาศัย ส่วนใหญ่ ปลูกสร้างด้วยวัสดุที่ถาวร คือ เป็นตึก ไม้ และครึ่งตึกครึ่งไม้ (ร้อยละ 97.2)

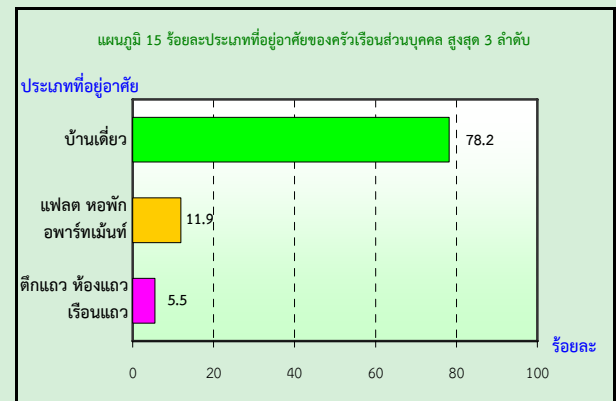

2. การครอบครองที่อยู่อาศัย

ส่วนใหญ่ครัวเรือนที่มีการครอบครองที่อยู่อาศัยโดยเป็นเจ้าของ ร้อยละ 77.1 รองลงมา คือ เช่า ร้อยละ 17.9 ไม่เสียค่าเช่า ร้อยละ 3.9 เช่าซื้อ ร้อยละ 0.5 และอื่นๆ เช่น เรือ แพ และรถ เป็นต้น ร้อยละ 0.7 ซึ่งสัดส่วนการเป็นเจ้าของที่อยู่อาศัยของครัวเรือนนอกเขตเทศบาลจะสูงกว่าในเขตเทศบาล

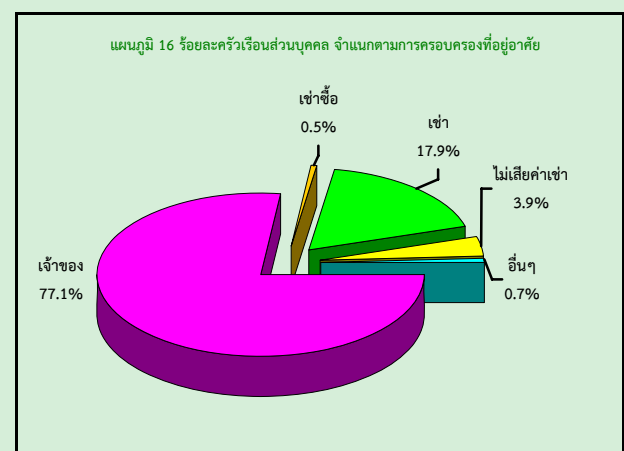

ตัวชี้วัดที่สำคัญของประชากรและที่อยู่อาศัย พ.ศ. 2533 - 2553

Key indicators of the population and housing 1990 - 2010

รายการ	2533	2543	2553	Items
	1990	2000	2010	
ลักษณะทางประชากร				Demographic characteristics
ประชากรรวม ('000)	1,367.2	1,500.1	1,737.0	Total population ('000)
ประชากรในเขตเทศบาล (%)	27.8	26.5	55.7	Population in municipal area (%)
อัตราส่วนเพศ (ชายต่อหญิง 100 คน)	103.1	97.8	96.3	Sex ratio (males per 100 females)
อัตราการเพิ่มของประชากรต่อปี	1.69	0.93	1.47	Annual growth rate
อายุมัธยฐาน (ปี)	28.4	32.1	35.7	Median age (years)
ประชากรตามหมวดอายุ				Population by age group
วัยเด็ก 0-14 ปี (%)	23.6	21.3	16.2	0-14 years (%)
วัยแรงงาน 15-59 ปี (%)	66.7	67.2	70.5	15-59 years (%)
วัยสูงอายุ 60 ปีขึ้นไป (%)	9.7	11.5	13.3	60 years and over (%)
อัตราส่วนการเป็นภาระ (ต่อประชากร 15-59 ปี 100 คน)				Age dependency ratio (per 100 adults 15-59 years)
รวม	49.9	48.8	41.9	Total
ประชากร 0-14 ปี	35.4	31.8	23	0 - 14 years
ประชากร 60 ปีขึ้นไป	14.4	17.1	18.9	60 years and over
อายุเฉลี่ยเมื่อแรกสมรส				Singulate mean age at first marriage (SMAM)
รวม	24.3	25.5	27.1	Total
ชาย	25.6	27.0	28.6	Males
หญิง	22.9	24.1	25.6	Females
ประชากรที่มีสัญชาติไทย (%)	na	96.6	93.2	Thai citizenship (%)
ประชากรที่ไม่ใช่สัญชาติไทย (%)	na	3.4	6.8	Non Thai citizenship (%)
ประชากรที่นับถือศาสนาพุทธ (%)	95.7	92.2	91.7	Buddism (%)
ประชากรที่นับถือศาสนาคริสต์ (%)	3.3	6.0	7.7	Christianity (%)
ประชากรที่นับถือศาสนาอิสลาม (%)	0.3	0.5	0.4	Muslims (%)
ประชากรที่มีชื่อในทะเบียนบ้านตามที่อยู่อาศัยจริง (%)	na	na	80.8	Registered in actual resident (%)
ประชากรที่มีชื่อในทะเบียนบ้านภายในจังหวัดที่อยู่อาศัยจริง (%)	na	na	92.3	Registered in actual provincial resident (%)
การศึกษา				Education
จำนวนปีโดยเฉลี่ยที่สำเร็จการศึกษาของ				Average years of education
ประชากรอายุ 15 ปีขึ้นไป	5.1	6.6	8.0	attainment of population aged 15 years and over
ประชากรอายุ 6 -24 ปี ที่ไม่ได้กำลังเรียนหนังสือ (%)	55.3	37.9	27.0	Population aged 6-24 years not attending school (%)
การอ่านออกเขียนได้ของประชากรอายุ 15 ปี ขึ้นไป				Literacy of population aged 15 years and over
ประชากรที่อ่านและเขียนภาษาไทยได้ (%)	na	82.6	95.8	Population can read and write the language (%)
ประชากรที่อ่านและเขียนภาษาไทยได้ (%)	84.2	na	94.8	Population can read and write Thai language (%)
ประชากรที่อ่านและเขียนภาษาอื่นได้ (%)	na	na	15.4	Population can read and write others language (%)

na : ไม่มีข้อมูลในปีนั้น

not available

ตัวชี้วัดที่สำคัญของประชากรและที่อยู่อาศัย พ.ศ. 2533 - 2553 (ต่อ)
Key indicators of the population and housing 1990 - 2010 (Contd.)

รายการ	2533	2543	2553	Items
	1990	2000	2010	
การทำงานของประชากรอายุ 15 ปี ขึ้นไป				Employment of population aged 15 years and over
ประชากรที่ทำงานในรอบปีทั้งสิ้น (%)	78.0	71.4	69.5	Population work in the last year (%)
ประชากรที่ทำงานในภาคเกษตรกรรม (%)	58.8	48.0	41.6	Population in agricultural sector (%)
สถานภาพการทำงาน (%)				Work status (%)
นายจ้าง	0.9	1.2	3.4	Employers
ธุรกิจส่วนตัวโดยไม่มีลูกจ้าง	30.6	29.5	35.0	Own account workers
ลูกจ้าง (รัฐบาล/รัฐวิสาหกิจ/เอกชน)	35.7	45.6	46.7	Employees
ช่วยธุรกิจในครัวเรือนโดยไม่ได้รับค่าจ้าง	32.8	23.5	14.5	Unpaid family workers
การรวมกลุ่ม	na	0.2	0.4	Members of producers' cooperatives
ภาวะเจริญพันธุ์				Fertility
จำนวนบุตรเกิดรอดเฉลี่ย (ต่อสตรีเคยสมรสอายุ 15-49 ปี)	1.78	1.63	1.43	Mean number of children ever born (Per ever married woman 15-49 years)
จำนวนบุตรที่มีชีวิตอยู่โดยเฉลี่ย (ต่อสตรีเคยสมรสอายุ 15-49 ปี)	1.7	1.57	1.41	Mean number of children still living (Per ever married woman 15-49 years)
การย้ายถิ่น				Migration
การย้ายถิ่นในช่วง 5 ปี				Five years migration
ประชากรที่ย้ายถิ่นภายใน 5 ปี (%)	8.1	7.9	13.8	Population who migrated within previous 5 years (%)
ประชากรที่ไม่ได้อาศัยอยู่ในจังหวัดที่เกิด (%)	9.5	16.5	15.7	Population who were not living in province of birth (%)
ลักษณะของครัวเรือน				Households characteristics
จำนวนครัวเรือนทั้งสิ้น	364,736	432,292	610,281	Total households
จำนวนครัวเรือนกลุ่มบุคคล	1,809	2,138	13,732	Collective households
จำนวนครัวเรือนส่วนบุคคล	362,927	430,154	596,549	Private households
- ขนาดครัวเรือนเฉลี่ย	3.7	3.4	2.7	- Average households size
- ครัวเรือนคนเดียว (%)	6.3	11.1	26.1	- One person households (%)
- ครัวเรือนที่มีหัวหน้าครัวเรือนเป็นหญิง (%)	15.3	23.9	33.0	- Female - headed households (%)

na : ไม่มีข้อมูลในปีนั้น

not available

a : น้อยกว่า 0.1

Less than 0.1

ตัวชี้วัดที่สำคัญของประชากรและที่อยู่อาศัย พ.ศ. 2533 - 2553 (ต่อ)
Key indicators of the population and housing 1990 - 2010 (Contd.)

รายการ	2533	2543	2553	Items
	1990	2000	2010	
ลักษณะของที่อยู่อาศัย				Housing characteristics
ที่อยู่อาศัยของครัวเรือนใช้วัสดุไม่ถาวร (%)	17.5	10.9	2.9	Households living in non-permanent materials dwelling (%)
ครัวเรือนที่เป็นเจ้าของที่อยู่อาศัย (%)	91.7	85.6	77.5	Households with ownership (%)
ครัวเรือนที่มีสุขลักษณะ (%)	93.4	96.2	98.1	Households with sanitation (%)
ครัวเรือนที่มีน้ำดื่มสะอาด (%) ^{1/}	84	85.3	86.8	Households with safe drinking water (%) ^{1/}
ครัวเรือนที่มีคอมพิวเตอร์ (%)	na	na	37.3	Households with computer (%)
ครัวเรือนที่มีโทรศัพท์มือถือ (%)	na	na	86.4	Households with mobile phone (%)
ครัวเรือนที่มีอินเทอร์เน็ต (%)	na	na	6.8	Households with internet (%)

na : ไม่มีข้อมูลในปีนั้น

not available

1/ น้ำดื่มสะอาด ได้แก่ น้ำประปา น้ำประปาผ่านการบำบัด (ต้ม/กรอง) น้ำฝน น้ำดื่มบรรจุขวด/ตู้ น้ำดื่มหยอดเหรียญ

Safe drinking water included tap water, treated water, rain water, bottled drinking water.

ปี 2543 น้ำดื่มสะอาด รวมน้ำบาดาล/น้ำบ่อที่ไม่ใช่สาธารณะ

In 2000 : Safe drinking water included private well.

บทที่ 1

บทนำ

1. ความเป็นมา

ประเทศไทยได้จัดทำสำมะโนประชากรขึ้นเป็นครั้งแรกเมื่อ พ.ศ. 2452 และต่อมาใน พ.ศ. 2462 2472 2480 และ 2490 ซึ่งทั้ง 5 ครั้ง จัดทำโดยกระทรวงมหาดไทย (เรียกว่าสำมะโนครัว)

สำนักงานสถิติแห่งชาติ จัดทำสำมะโนประชากรตั้งแต่ พ.ศ. 2503 ตามพระราชบัญญัติสถิติ พ.ศ. 2495 และได้จัดทำทุกกระยะ 10 ปี (2513 2523 2533 และ 2543) ตามอำนาจหน้าที่ที่กำหนดในพระราชบัญญัติสถิติ พ.ศ. 2508 ซึ่งสอดคล้องกับข้อเสนอแนะขององค์การสหประชาชาติ (United Nation) ที่ต้องการให้ประเทศต่างๆ เก็บรวบรวมข้อมูลสถิติเกี่ยวกับประชากรและลักษณะต่างๆ ตลอดจนสภาพการอยู่อาศัยของประชากรในประเทศ อย่างน้อยทุกกระยะ 10 ปี ในปีคริสต์ศักราชที่ลงท้ายด้วย “0” เพื่อให้มีข้อมูลใช้ในการพัฒนาประเทศได้อย่างเหมาะสม และสามารถเปรียบเทียบข้อมูลระหว่างประเทศได้ และตั้งแต่ พ.ศ. 2513 เป็นต้นมา สำนักงานสถิติแห่งชาติ ได้จัดทำสำมะโนประชากรและเคหะไปพร้อมๆ กับการทำสำมะโนประชากรด้วย สำหรับสำมะโนประชากรและเคหะ พ.ศ. 2553 ตามพระราชบัญญัติสถิติ พ.ศ. 2550 จึงนับเป็นสำมะโนประชากรและเคหะครั้งที่ 11 ซึ่งครบรอบ 100 ปี สำมะโนประชากรประเทศไทย และเป็นการทำสำมะโนเคหะครั้งที่ 5 ของประเทศ

2. วัตถุประสงค์

1. เพื่อเก็บรวบรวมข้อมูลโครงสร้างประชากรและที่อยู่จริง และที่อยู่อาศัย เช่น เพศ อายุ ศาสนา สัญชาติ การศึกษา สถานภาพการสมรส การทำงาน และประเภทที่อยู่อาศัย เป็นต้น
2. เพื่อให้ได้ข้อมูลในระดับพื้นที่ย่อย (หมู่บ้าน เทศบาล)
3. เพื่อวัดการเปลี่ยนแปลงโครงสร้างของประชากรและที่อยู่อาศัยในรอบ 10 ปี

3. ประโยชน์ของข้อมูล

ข้อมูลจำนวนประชากรและโครงสร้างของประชากรตามที่อยู่จริง สามารถนำไปใช้ประโยชน์ ดังนี้

3.1 ภาครัฐ

1. ใช้กำหนดนโยบาย และวางแผนด้านประชากร สังคม เศรษฐกิจ และสิ่งแวดล้อม ในระดับประเทศและท้องถิ่นได้อย่างถูกต้องและเหมาะสม
2. จัดเตรียมงบประมาณ เพื่อหาสาธารณูปโภคและบริการขั้นพื้นฐานต่าง ๆ ได้ตรงตามความต้องการและจำเป็นที่แท้จริงในพื้นที่ (หมู่บ้าน เทศบาล ตำบล อำเภอ จังหวัด)
3. ใช้เป็นฐานในการคาดประมาณจำนวนประชากรในอนาคต (Population Projection)

4. ใช้ในการประเมินผลแผนพัฒนาเศรษฐกิจและสังคมแห่งชาติฉบับที่ 10 (พ.ศ. 2550-2554) และจัดเตรียมแผนฯ ฉบับที่ 11 (พ.ศ. 2555-2559)

5. ใช้เป็นกรอบในการเลือกตัวอย่าง (Sampling Frame) สำหรับการสำรวจในรายละเอียดเฉพาะเรื่องด้านต่างๆ ของประชากรและครัวเรือน

3.2 ภาคเอกชน

ใช้ข้อมูลโครงสร้างและความหนาแน่นของประชากรในพื้นที่ต่าง ๆ ประกอบการตัดสินใจดำเนินธุรกิจ เช่น การตั้งร้านค้า การขยายกิจการ การออกผลิตภัณฑ์/บริการใหม่ ๆ สู่ลูกค้ากลุ่มเป้าหมาย เป็นต้น

3.3 ภาคประชาชน

ได้รับความอยู่ดีมีสุข เนื่องจากได้รับบริการจากภาครัฐอย่างพอเพียงและทั่วถึง

4. คุ่มรวม

หมายถึง ประชากรและสถานที่ที่ประชากรอยู่อาศัยจริง ที่จะถูกเก็บรวบรวมข้อมูลในครั้งนี้ หมายถึง

4.1 ประชากรที่อยู่ในคุ่มรวม ได้แก่

- คนไทยทุกคนที่อาศัยอยู่ในประเทศไทยในวันสำมะโน
- คนที่มีสถานที่อยู่ปกติในประเทศไทย แต่วันสำมะโนไปต่างประเทศชั่วคราว (ไม่ได้ตั้งใจจะตั้งหลักแหล่ง)
- เจ้าหน้าที่ฝ่ายพลเรือนและทหาร รวมทั้งคณะทูตของประเทศไทย พร้อมทั้งครอบครัว ซึ่งมีสำนักงานอยู่ในต่างประเทศ
- คนต่างชาติ/ต่างด้าวที่เข้ามาอยู่ในประเทศไทยเป็นระยะเวลาตั้งแต่ 3 เดือนขึ้นไป นับถึงวันสำมะโน

4.2 ประชากรที่ไม่อยู่ในคุ่มรวม ได้แก่

- เจ้าหน้าที่ฝ่ายพลเรือนและทหาร รวมทั้งคณะทูตต่างประเทศ พร้อมทั้งครอบครัว ซึ่งมีสำนักงานอยู่ในประเทศไทย
- คนต่างชาติ/ต่างด้าวที่เข้ามาอยู่ในประเทศไทยเป็นระยะเวลาไม่ถึง 3 เดือน นับถึงวันสำมะโน
- ผู้อพยพหรือผู้หลบหนีเข้าเมือง ซึ่งอยู่ในค่ายอพยพที่รัฐบาลกำหนด

4.3 คุ่มรวมเคหะ ได้แก่

- สถานที่ที่ใช้อยู่อาศัยจริงในประเทศไทยของประชากร ได้แก่ บ้าน อาคาร สิ่งปลูกสร้าง เรือ แพ รถ ห้องภายในสำนักงาน ที่สาธารณะ ใต้สะพาน ฯลฯ

5. วันสำมะโน

การทำสำมะโนประชากรและเคหะในครั้งนี้ กำหนดให้ วันที่ 1 กันยายน พ.ศ. 2553 เป็นวันสำมะโน เพื่อใช้อ้างอิงในการนับ จำนวนบ้าน ประชากร และครัวเรือน

6. ข้อมูลที่เก็บรวบรวม

- 1) ข้อมูลเกี่ยวกับประชากรและครัวเรือน ได้แก่ จำนวนประชากรและครัวเรือน เพศ อายุ ศาสนา สัญชาติ ภาษาที่ใช้พูด ขนาดและประเภทของครัวเรือน เพื่อศึกษาลักษณะโครงสร้างประชากร และครัวเรือน
- 2) ข้อมูลเกี่ยวกับการศึกษา ได้แก่ จำนวนนักเรียนและนักศึกษาที่กำลังเรียนในแต่ละชั้น จำนวนผู้จบการศึกษาในแต่ละระดับ การอ่านออกเขียนได้ เพื่อทราบระดับการศึกษาและการรู้หนังสือของประชากร
- 3) ข้อมูลเกี่ยวกับการทำงาน ได้แก่ อาชีพหลัก ลักษณะงาน หรือประเภทกิจการ สถานภาพการทำงาน เพื่อศึกษาถึงการมีงานทำ และลักษณะการทำงานของประชากร
- 4) ข้อมูลเกี่ยวกับภาวะเจริญพันธุ์ ได้แก่ สถานภาพสมรส จำนวนบุตรเกิดรอด เพื่อศึกษาภาวะเจริญพันธุ์ของประชากร
- 5) ข้อมูลเกี่ยวกับการย้ายถิ่น ได้แก่ จังหวัด/ประเทศที่เกิด จังหวัด/ประเทศที่อยู่ก่อนย้าย การย้ายถิ่นระหว่างเมืองและชนบท เพื่อศึกษาลักษณะการย้ายถิ่นของประชากร
- 6) ข้อมูลเกี่ยวกับเคหะ ได้แก่ ประเภทและลักษณะของที่อยู่อาศัย การครอบครองที่อยู่อาศัย การใช้แสงสว่าง การใช้ส้วม ประเภทของเชื้อเพลิงที่ใช้ แหล่งน้ำดื่ม น้ำใช้ และเครื่องใช้ในครัวเรือนประเภทต่าง ๆ เพื่อทราบถึงระดับความเป็นอยู่และสุขลักษณะของประชากร

7. วิธีการเก็บรวบรวมข้อมูล

การเก็บรวบรวมข้อมูลโครงการสำมะโนประชากรและเคหะ พ.ศ. 2553 ได้ดำเนินการพร้อมกันทั่วประเทศระหว่างวันที่ 1 กันยายน – 31 ตุลาคม 2553 โดยกำหนดวิธีการเก็บรวบรวมข้อมูลไว้ 4 วิธี คือ

- 1) การสัมภาษณ์โดยพนักงานสนาม เป็นวิธีหลักในการเก็บรวบรวมข้อมูลในการทำสำมะโนประชากรและเคหะครั้งนี้ หมายถึง การส่งพนักงานสนามออกไปสอบถามข้อมูลแต่ละครัวเรือนตามที่อยู่อาศัยจริง
- 2) การทอดแบบ เป็นวิธีที่ผู้ให้ข้อมูลต้องการบันทึกข้อมูลด้วยตนเอง โดยพนักงานสนามมอบแบบสอบถาม พร้อมซองบรรจุแบบให้กับผู้ให้ข้อมูล แล้วนัดหมายมารับ หรือ ส่งคืนทางไปรษณีย์โดยไม่ต้องเสียค่าส่ง
- 3) การให้ข้อมูลทางอินเทอร์เน็ต เป็นวิธีที่ผู้ให้ข้อมูลต้องการบันทึกข้อมูลด้วยตนเองในระบบอินเทอร์เน็ต (Internet)
- 4) การให้ข้อมูลทางโทรศัพท์ เป็นวิธีที่ผู้ให้ข้อมูลต้องการให้ข้อมูลโดยการให้สัมภาษณ์ทางโทรศัพท์ (Telephone Interview Center : TIC)

8. บทนิยาม

ภาคประชากร

8.1 ประเภทของครัวเรือน

ครัวเรือนส่วนบุคคล หมายถึง ครัวเรือนของบุคคลทั่วไป ซึ่งอาจประกอบด้วยบุคคลคนเดียวหรือหลายคน อาศัยอยู่ในบ้านหรือสถานที่อยู่เดียวกัน หรือในบริเวณเดียวกัน จัดหาหรือใช้สิ่งอุปโภคบริโภคอันจำเป็นแก่การครองชีพร่วมกัน โดยบุคคลเหล่านี้อาจเป็นญาติหรือไม่เป็นญาติกันก็ได้

ครัวเรือนกลุ่มบุคคล หมายถึง ครัวเรือนซึ่งประกอบด้วยบุคคลหลายคนประเภทเดียวกัน มาอยู่รวมกันโดยมีกฎหรือระเบียบข้อบังคับระบุไว้ให้มาอยู่รวมกัน แบ่งเป็น 2 ประเภท

1) **ครัวเรือนประเภทคนงาน** หมายถึง คนงานที่อาศัยอยู่รวมกันในบริเวณโรงงานหรือในสถานที่ที่นายจ้างเป็นผู้จัดหาที่พักให้อยู่รวมกัน แยกต่างหากจากครัวเรือนนายจ้าง โดยไม่เสียค่าที่พัก

2) **ครัวเรือนสถาบัน** หมายถึง ครัวเรือนที่อยู่รวมกันอย่างมีกฎระเบียบ เช่น วัด เรือนจำ กรม กองทหาร หอพักนักเรียนประจำ หอพักในมหาวิทยาลัย เป็นต้น

8.2 อายุ

หมายถึง อายุเต็มปีบริบูรณ์ นับถึงวันคล้ายวันเกิดครั้งสุดท้าย ก่อนวันที่ 1 กันยายน พ.ศ. 2553

8.3 การอ่านออกและเขียนได้

หมายถึง ความสามารถอ่านออกและเขียนภาษาใดๆ ก็ได้ ในประโยคง่ายๆ โดยเข้าใจ ความหมาย และสามารถใช้ในชีวิตประจำวันได้ รวมทั้งภาษาเบลล์ของคนตาบอดด้วย ถ้าอ่านออกเพียงอย่างเดียวแต่เขียนไม่ได้ถือว่าเป็นผู้ที่อ่านและเขียนไม่ได้

8.4 สถานภาพสมรส

หมายถึง ความผูกพันระหว่างชายกับหญิงในการเป็นสามีภรรยา ดังนี้

โสด	ได้แก่	ผู้ที่ไม่เคยสมรส หรือไม่เคยอยู่ร่วมกับใครฉันท์สามีภรรยา
สมรส	ได้แก่	ผู้ที่อยู่ร่วมกันฉันท์สามีภรรยา ไม่ว่าจะได้ทำการสมรสกันถูกต้องตามกฎหมายหรือไม่ก็ตาม แม้วาระห่างไปสัมพันธ์สามีและภรรยาจะไม่อยู่ด้วยกัน แต่ยังคงมีความสัมพันธ์ฉันท์สามีภรรยา
หม้าย	ได้แก่	ผู้ที่คู่สมรสได้ตายไปแล้ว และขณะนี้ยังไม่ได้สมรสใหม่
หย่า	ได้แก่	สามีภรรยาที่หย่ากันโดยถูกต้องตามกฎหมายแล้ว
แยกกันอยู่	ได้แก่	ผู้ที่ไม่ได้อยู่ร่วมกันฉันท์สามีภรรยาแล้ว แต่ยังไม่ได้หย่ากันโดยถูกต้องตามกฎหมาย
เคยสมรสแต่ไม่ทราบสถานภาพ	ได้แก่	ผู้ที่เคยสมรสแต่ไม่ทราบว่าสถานภาพใดแน่

8.5 งาน

หมายถึง งานที่ทำเพื่อก่อให้เกิดรายได้หรือเกิดผลผลิต ได้แก่ การทำงานเป็นลูกจ้างเอกชน ลูกจ้างรัฐบาล หรือรัฐวิสาหกิจ หรือองค์กรระหว่างประเทศ การประกอบธุรกิจ อุตสาหกรรม วิชาชีพ และการประกอบการเกษตร

8.6 อาชีพ

หมายถึง ประเภทหรือชนิดของงานที่ผู้นั้นทำอยู่ ซึ่งก่อให้เกิดรายได้หรือเกิดผลผลิต เช่น ครูสอนดนตรี วิศวกรไฟฟ้า สมุหบัญชี ตำรวจ แพทย์ทั่วไป ทันตแพทย์ พยาบาล นักหนังสือพิมพ์ นักมวย ทำนาข้าว ทำสวนทุเรียน ทำไร่ข้าวโพด รับจ้างกรีดยาง ขับรถแท็กซี่ ขับรถกระบะส่งของ ภารโรง เป็นต้น

8.7 อาชีพหลัก

หมายถึง งานที่ใช้เวลาทำมากที่สุดในรอบ 12 เดือนที่แล้ว ถ้ามีการทำงานเพียง 1 อาชีพให้ถืออาชีพนั้นเป็นอาชีพหลัก

- ถ้ามีการทำงานมากกว่า 1 อาชีพ ให้ถือการทำงานที่ใช้เวลาทำมากที่สุดเป็นอาชีพหลัก
- ถ้าใช้เวลาทำเท่าๆ กัน ให้ถือการทำงานที่ทำรายได้สูงกว่าเป็นอาชีพหลัก

8.8 ประเภทกิจการหรือลักษณะกิจกรรมของสถานที่ทำงาน

หมายถึง ประเภทของกิจกรรมทางเศรษฐกิจที่ได้ดำเนินการโดยสถานประกอบการที่บุคคลนั้นกำลังทำงานอยู่ หรือประเภทของธุรกิจซึ่งบุคคลนั้นได้ดำเนินการอยู่ เช่น ร้านตัดเย็บเสื้อผ้า ธนาคารพาณิชย์ โรงพยาบาลสัตว์ โรงเรียนระดับมัธยมศึกษา เป็นต้น

8.9 สถานภาพการทำงาน

หมายถึง สถานะของบุคคลในการทำงานเชิงเศรษฐกิจทุกประเภท ได้แก่

นายจ้าง หมายถึง ผู้ประกอบธุรกิจของตนเอง (อาจมี “หุ้นส่วน” หรือไม่ได้) เพื่อหวังผลกำไรหรือส่วนแบ่ง และได้จ้างบุคคลตั้งแต่ 1 คนขึ้นไปมาทำงานให้ธุรกิจในฐานะ “ลูกจ้าง” โดยเป็นการจ้างงานบนพื้นฐานของความต่อเนื่อง ไม่รวม ผู้ที่จ้างคนมาทำงานบ้าน ซึ่งไม่เกี่ยวกับธุรกิจ

ผู้ประกอบธุรกิจส่วนตัวโดยไม่มีลูกจ้าง หมายถึง ผู้ประกอบธุรกิจของตนเอง (อาจมี “หุ้นส่วน” หรือไม่ได้) เพื่อหวังผลกำไรหรือส่วนแบ่ง และไม่มีกิจการ “ลูกจ้าง” (ที่เป็นการจ้างงานบนพื้นฐานของความต่อเนื่อง) แต่อาจมีสมาชิกในครัวเรือนหรือผู้ฝึกงานมาช่วยทำงานโดยไม่ได้รับค่าจ้างหรือค่าตอบแทน ในลักษณะการจ้างทำงาน

ผู้ช่วยธุรกิจในครัวเรือนโดยไม่ได้รับค่าจ้าง หมายถึง ผู้ที่ช่วยทำธุรกิจหรือการเกษตรของสมาชิกในครัวเรือนเป็นประจำ โดยไม่ได้รับค่าจ้าง และไม่ได้อยู่ในฐานะ “หุ้นส่วน” หรืออาจจะได้รับค่าตอบแทนบ้างแต่ไม่ใช่ลักษณะของการจ้างทำงาน

ลูกจ้าง หมายถึง ผู้ที่ทำงานโดยได้รับค่าจ้างที่เป็นการจ้างงานบนพื้นฐานของความต่อเนื่อง ไม่มีอำนาจในการตัดสินใจในการดำเนินงาน ค่าจ้างที่ได้รับอาจเป็นรายเดือน รายวัน รายชั่วโมง รายชิ้น หรือเหมาจ่าย ซึ่งอาจจะเป็นตัวเงินหรือสิ่งของก็ได้ ลูกจ้างแบ่งออกเป็น 3 ประเภทคือ ลูกจ้างรัฐบาล ลูกจ้างรัฐวิสาหกิจ ลูกจ้างเอกชน

การรวมกลุ่ม หมายถึง กลุ่มคนที่มาร่วมกันทำงานในเชิงเศรษฐกิจ (ผลิตสินค้าและบริการ) โดยสมาชิกแต่ละคนมีส่วนร่วมเท่าเทียมกันในการตัดสินใจดำเนินการทุกขั้นตอน ตลอดจนการแบ่งรายได้ให้แก่สมาชิกตามที่ตกลงกัน

8.10 บุตรที่ให่กำเนิดเองและมีชีวิตอยู่ขณะคลอด (บุตรเกิดรอด)

หมายถึง บุตรที่ตอนคลอดออกมามีชีวิต แม้จะมีชีวิตอยู่เพียงขณะหนึ่งก็ตาม ไม่รวม บุตรเลี้ยงหรือบุตรบุญธรรมของหญิงผู้นั้น

บุตรที่มีชีวิตอยู่ ได้แก่ บุตรที่ตอนคลอดออกมามีชีวิต และยังคงมีชีวิตอยู่จนถึงวันสำมะโน
บุตรที่เสียชีวิตแล้ว ได้แก่ บุตรที่ตอนคลอดออกมามีชีวิต แต่ในวันสำมะโนได้เสียชีวิตไปแล้ว

8.11 การย้ายถิ่น

หมายถึง ผู้ย้ายสถานที่อยู่อาศัยจาก อบต. หนึ่ง หรือเขตเทศบาลหนึ่ง หรือจากต่างประเทศ ซึ่งเป็นที่อยู่อาศัยครั้งสุดท้ายมายังอีก อบต. หนึ่งหรือเขตเทศบาลหนึ่งซึ่งเป็นที่อยู่ในปัจจุบัน

การเปลี่ยนเขตเทศบาล หรือ อบต. อันเนื่องมาจากการขยายเขตเทศบาลหรือเปลี่ยนเขตการปกครอง โดยที่บุคคลหรือครัวเรือนนั้นยังอยู่ประจำที่เดิม และการย้ายสถานที่อยู่อาศัยในกรุงเทพมหานครและย้ายภายในเมืองพัทยาไม่นับว่าเป็นการย้ายถิ่น

8.12 ลักษณะความพิการ

หมายถึง ลักษณะความพิการโดยประจักษ์ สามารถจำแนกได้ 5 ประเภท ดังนี้

- 1) ความพิการทางการมองเห็น ได้แก่
 - (1) มีแต่เข้าตา ไม่มีลูกตาทั้งสองข้าง
 - (2) มีลักษณะของความผิดปกติชัดเจน เช่น ลูกตาสีขาวขุ่น ไม่มีลูกตาดำ ลูกตาฝ่อ เป็นต้น
 - 2) ความพิการทางการได้ยิน หรือสื่อความหมาย ได้แก่
 - (1) มีความผิดปกติในการได้ยินเสียง และพูดไม่ได้ เช่น เป็นใบ้
 - (2) มีความผิดปกติในการสื่อความหมาย และการใช้ภาษาพูด การเข้าใจภาษาพูด เช่น พูดไม่รู้เรื่อง พูดโต้ตอบไม่ตรงความหมาย
 - 3) ความพิการทางการเคลื่อนไหว หรือทางร่างกาย ได้แก่
 - (1) กลุ่มความพิการทางกาย กรณีแขนขาด ขาขาด
 - แขนขาดตั้งแต่ข้อมือขึ้นมา หนึ่งข้าง หรือทั้งสองข้าง
 - ขาขาดตั้งแต่ข้อเท้าขึ้นมา หนึ่งข้าง หรือทั้งสองข้าง
 - (2) กลุ่มอัมพาต กล้ามเนื้อแขน ขา อ่อนแรง ขาลีบผิดรูปมีลักษณะการสูญเสียความสามารถในการเคลื่อนไหว อ่อนแรง ไม่สามารถประกอบกิจวัตรหลักในชีวิตประจำวัน
- อาจพิจารณาได้จากคนที่นอนตลอดเวลาหรือนั่งอยู่ในรถเข็นตลอดเวลา

4) ความพิการทางจิตใจ หรือพฤติกรรม หรือออทิสติก ได้แก่

(1) กลุ่มที่มีอาการทางจิต

- กลุ่มอาการทางจิตรุนแรง โวยวาย ทำร้ายผู้อื่น ไม่สามารถควบคุมความประพฤติ ไม่สามารถประกอบกิจวัตรหลักในชีวิตประจำวัน หรือช่วยเหลือตนเองไม่ได้
- กลุ่มอาการทางจิตที่มีลักษณะอยู่เฉยๆ ไม่พูดจา ไม่ยุ่งเกี่ยวกับใคร ไม่สามารถประกอบกิจวัตรหลักในชีวิตประจำวันได้ หรือช่วยเหลือตนเองไม่ได้

(2) กลุ่มอาการทางพฤติกรรม

เช่น ออทิสติก มีลักษณะอาการไม่อยู่นิ่ง มีพฤติกรรมแตกต่างจากบุคคลทั่วไป
อย่างเห็นได้ชัดเจน

5) ความพิการทางสติปัญญาหรือการเรียนรู้ ได้แก่

กลุ่มอาการทางสติปัญญาหรือการเรียนรู้ ในกรณีที่สภาพความพิการเห็นได้ชัด มีลักษณะปัญญาอ่อนระดับรุนแรง เช่น ไม่มีปฏิสัมพันธ์ ช่วยเหลือตนเองในชีวิตประจำวันได้น้อย มีพัฒนาการช้ามาก ยังต้องการพี่เลี้ยงช่วยดูแล

ภาคเคหะ

ที่อยู่อาศัยของครัวเรือน

หมายถึง สถานที่ที่ครัวเรือนใช้เป็นที่อยู่อาศัย อาจเป็นส่วนหนึ่งของบ้าน หรือบ้านหลายหลังที่อยู่ในบริเวณเดียวกัน รวมทั้งพื้นที่สาธารณะที่มีครัวเรือนใช้เป็นที่อยู่อาศัยเป็นประจำ

8.13 ประเภทของที่อยู่อาศัย

หมายถึง ลักษณะของสถานที่ที่ครัวเรือนใช้เป็นที่อยู่อาศัยของบุคคลในครัวเรือนเดียวกัน ได้แก่

- 1) บ้านเดี่ยว
- 2) ทาวน์เฮ้าส์/บ้านแฝด/ทาวน์โฮม
- 3) ห้องชุด
- 4) ตึกแถว/ห้องแถว/เรือนแถว
- 5) ห้องภายในบ้าน
- 6) ที่อยู่อาศัยในสำนักงานหรืออาคาร
- 7) เรือ แพ รถ
- 8) ที่อยู่อาศัยส่วนบุคคลประเภทอื่น

8.14 ลักษณะของที่อยู่อาศัย

หมายถึง ที่อยู่อาศัยซึ่งจำแนกได้ตามวัสดุที่ใช้ในการก่อสร้างที่อยู่อาศัยเป็นส่วนใหญ่ โดยแยกเป็น 5 ลักษณะ

- 1) ตึก
- 2) ไม้
- 3) ครึ่งตึกครึ่งไม้
- 4) ใช้วัสดุไม่ถาวรในท้องถิ่น
- 5) ใช้วัสดุซึ่งใช้ประโยชน์อย่างอื่นมาแล้ว

8.15 การครอบครองที่อยู่อาศัยของคนในครัวเรือน (ไม่รวมที่ดิน)

หมายถึง กรรมสิทธิ์ในที่อยู่อาศัยของครัวเรือน โดยการเป็นเจ้าของ เช่าซื้อ เช่า หรืออยู่โดยไม่เสียค่าเช่า เพราะเป็นส่วนหนึ่งของค่าจ้างแรงงานหรือเจ้าของให้อยู่เปล่า

8.16 การถือกรรมสิทธิ์ที่ดิน

หมายถึง คนในครัวเรือนมีกรรมสิทธิ์ในการครอบครองที่ดิน ที่เป็นที่ตั้งของที่อยู่อาศัย โดยการเป็นเจ้าของที่ดิน เช่าซื้อที่ดิน เช่าที่ดิน ไม่เสียค่าเช่าที่ดิน หรืออื่นๆ

8.17 การเป็นเจ้าของเครื่องใช้ในครัวเรือน

หมายถึง สมาชิกคนใดคนหนึ่งเป็นเจ้าของเครื่องใช้ต่างๆ และเครื่องใช้ดังกล่าวต้องสามารถใช้งานได้ (ไม่รวมเครื่องใช้ที่มีไว้ขายหรือมีคนเอามาซ่อม) ส่วนเครื่องใช้ต่างๆ ที่มีไว้ใช้ในการประกอบอาชีพ เช่น รถยนต์รับจ้าง ตู้เย็นในร้านขายเครื่องดื่ม ให้ถือว่าเป็นเจ้าของ

9. ข้อสังเกตสำหรับผู้ให้ข้อมูล

ข้อมูลสถิติที่นำเสนอในรายงานฉบับนี้ ได้จากการประมวลผลข้อมูลของจังหวัด โดยในตารางสถิติ บางตาราง ผลรวมของแต่ละจำนวนอาจไม่เท่ากับยอดรวม และข้อมูลในแต่ละตารางอาจมีความแตกต่างกัน เนื่องจากข้อมูลแต่ละจำนวนได้มีการปิดเศษ โดยอิสระจากกัน สำหรับข้อมูลของครัวเรือน (ภาคเคหะ) เป็นการนำเสนอเฉพาะข้อมูลของครัวเรือนส่วนบุคคลเท่านั้น

บทที่ 2

บทสรุป

ภาคประชากร

จังหวัดเชียงใหม่ เป็นจังหวัดหนึ่งใน 24 จังหวัดที่ตั้งอยู่ในภาคเหนือของประเทศไทย มีเนื้อที่ทั้งหมดประมาณ 20,107 ตารางกิโลเมตร มีอาณาเขตติดต่อกับรัฐฉานของสหภาพพม่าทางด้านเหนือและด้านตะวันตกติดจังหวัดแม่ฮ่องสอน ทางด้านตะวันออกติดจังหวัดเชียงราย และติดจังหวัดลำพูน จังหวัดตาก ทางด้านทิศใต้ จังหวัดเชียงใหม่มีสภาพอากาศค่อนข้างเย็นเกือบตลอดทั้งปี

ในปี 2553 จังหวัดเชียงใหม่ แบ่งเขตการปกครองเป็น 25 อำเภอ 204 ตำบล และ 2,066 หมู่บ้าน

1. ลักษณะทางประชากร

1.1 จำนวนประชากรและการกระจายตัวของประชากร

ประชากรที่อาศัยในจังหวัดเชียงใหม่ ณ วันที่ 1 กันยายน 2553 มีจำนวน 1,737,041 คน เป็นชาย 852,246 คน และหญิง 884,795 คน คิดเป็นอัตราส่วนระหว่างเพศชายต่อหญิงเท่ากับ 96.3 หรือกล่าวได้ว่ามีประชากรเพศชาย 96 คน ต่อเพศหญิง 100 คน อัตราเพิ่มโดยเฉลี่ยของประชากรในช่วงปี 2543 – 2553 คิดเป็นร้อยละ 1.47 ต่อปี

เมื่อพิจารณาการกระจายตัวของประชากร พบว่า ประชากรส่วนใหญ่อาศัยอยู่ในเขตเทศบาล คือ ร้อยละ 55.7 ของประชากรทั้งสิ้น และที่เหลืออาศัยอยู่นอกเขตเทศบาล คือ ร้อยละ 44.3 เมื่อเปรียบเทียบระหว่างอำเภอ พบว่า อำเภอเมืองเชียงใหม่มีประชากรอาศัยอยู่มากที่สุด คือ 346,746 คน หรือ ร้อยละ 20.0 และอำเภอกัลยาณิวัฒนา มีประชากรอาศัยอยู่น้อยที่สุด คือ 10,190 คน หรือ ร้อยละ 0.6 (แผนภูมิ 1)

ตาราง 1 จำนวนประชากร จำแนกตามเพศ และเขตการปกครอง

เขตการปกครอง	ประชากร			ร้อยละ
	รวม	ชาย	หญิง	
รวม	1,737,041	852,246	884,795	100.0
ในเขตเทศบาล	967,020	466,145	500,875	55.7
นอกเขตเทศบาล	770,021	386,101	383,920	44.3

แผนภูมิ 1 จำนวนประชากร จำแนกตามอำเภอ พ.ศ. 2553

อำเภอ

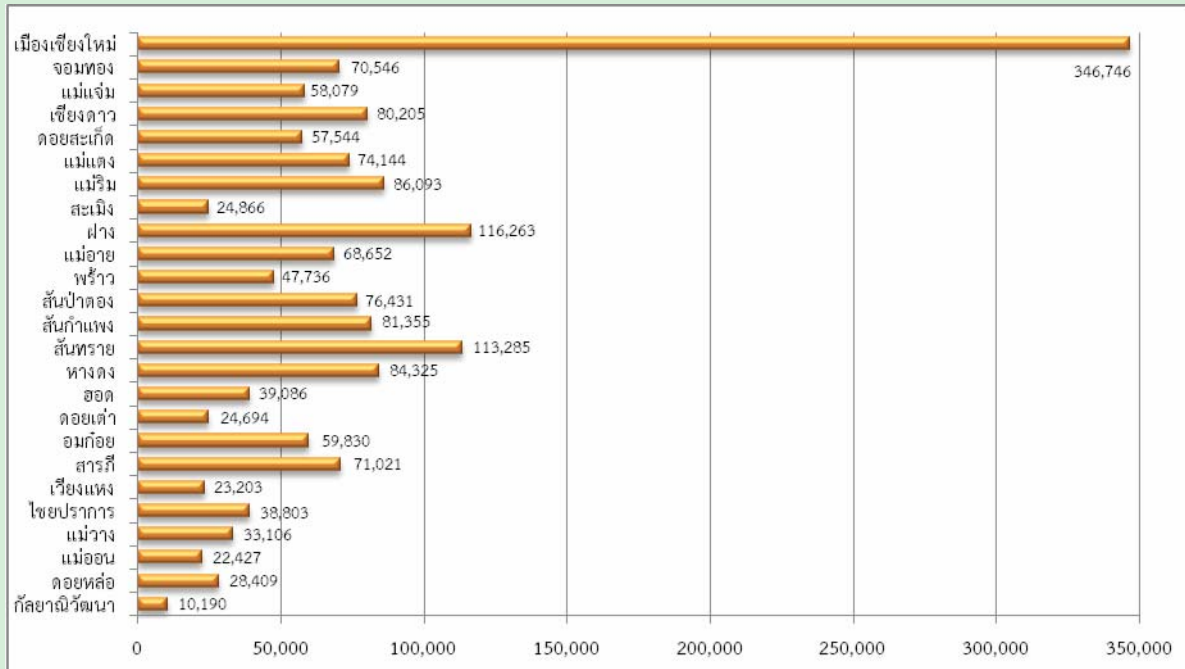

จำนวนประชากร

1.2 ความหนาแน่นของประชากร

จังหวัดเชียงใหม่ มีจำนวนประชากรโดยเฉลี่ยประมาณ 82.8 คน ต่อพื้นที่ 1 ตารางกิโลเมตร พื้นที่ที่มีความหนาแน่นของประชากรมากที่สุด คือ อำเภอเมือง 2,275.2 คน ต่อพื้นที่ 1 ตารางกิโลเมตร และความหนาแน่นน้อยที่สุด คือ อำเภอกัลยาณิวัฒนา 15.1 คนต่อพื้นที่ 1 ตารางกิโลเมตร

ตาราง 2 ความหนาแน่นของประชากรโดยเฉลี่ย จำแนกตามอำเภอ และเขตการปกครอง

อำเภอ	ความหนาแน่นของประชากร (คนต่อ 1 ตารางกิโลเมตร)
รวม	82.8
เมืองเชียงใหม่	2,275.2
จอมทอง	99.9
แม่แจ่ม	21.6
เชียงดาว	42.6
ดอยสะเก็ด	85.7
แม่แตง	54.4
แม่ริม	194.1
สะเมิง	27.7
ฝาง	130.9
แม่ฮ่าย	93.2
พร้าว	23.6
สันป่าตอง	429.0
สันกำแพง	411.2
สันทราย	397.5
หางดง	304.3
ฮอด	27.3
ดอยเต่า	30.7
อมก๋อย	28.6
สารภี	728.8
เวียงแหง	34.3
ไชยปราการ	76.0
แม่วาง	55.0
แม่ออน	50.7
ดอยหล่อ	109.2
กัลยาณิวัฒนา	15.1

1.3 จำนวนครัวเรือน ขนาดของครัวเรือนและเพศของหัวหน้าครัวเรือน

จำนวนครัวเรือนในจังหวัดเชียงใหม่ มีทั้งสิ้น 610,281 ครัวเรือน โดยเป็นครัวเรือนส่วนบุคคลจำนวน 596,549 ครัวเรือน และครัวเรือนกลุ่มบุคคล (เช่น ครัวเรือนสถาบัน ครัวเรือนคนงาน) จำนวน 13,732 ครัวเรือน และมีขนาดของครัวเรือนส่วนบุคคลโดยเฉลี่ยเท่ากับ 2.7 คน โดยนอกเขตเทศบาลมีขนาดครัวเรือนโดยเฉลี่ยใหญ่กว่าในเขตเทศบาล คือ 3.1 คน และ 2.5 คน ตามลำดับ (ตารางสถิติ ตารางที่ 1)

เมื่อเปรียบเทียบขนาดของครัวเรือนส่วนบุคคล พบว่า อำเภอแม่อำมมีขนาดของครัวเรือนโดยเฉลี่ยใหญ่ที่สุด คือ 4.5 คน ต่อ หนึ่งครัวเรือน และเล็กที่สุดอำเภอเมือง คือ 1.6 คน ต่อ หนึ่งครัวเรือน สำหรับหัวหน้าครัวเรือนของครัวเรือนส่วนบุคคลส่วนใหญ่เป็นชายมากกว่าหญิง คือ ร้อยละ 67.0 และร้อยละ 33.0 ตามลำดับ และในเขตเทศบาลมีสัดส่วนหัวหน้าครัวเรือนเป็นหญิงสูงกว่านอกเขตเทศบาล (ตาราง 3)

ตาราง 3 จำนวนและขนาดครัวเรือนส่วนบุคคล ร้อยละของหัวหน้าครัวเรือน จำแนกตามเขตการปกครอง

เขตการปกครอง	จำนวนครัวเรือนส่วนบุคคล	ขนาดครัวเรือนโดยเฉลี่ย	ร้อยละของหัวหน้าครัวเรือน		
			รวม	ชาย	หญิง
รวม	610,281	2.7	100.0	67.0	33.0
ในเขตเทศบาล	366,905	2.5	100.0	62.6	37.4
นอกเขตเทศบาล	243,376	3.1	100.0	73.4	26.6

1.4 โครงสร้างทางอายุและเพศของประชากร

เมื่อพิจารณาประชากรของจังหวัดเชียงใหม่ตามกลุ่มอายุ (ตาราง 4) พบว่า มีประชากรวัยเด็ก (อายุ 0 – 14 ปี) ร้อยละ 16.2 ประชากรวัยแรงงาน (อายุ 15 – 59 ปี) ร้อยละ 70.5 และประชากรวัยสูงอายุ (อายุ 60 ปีขึ้นไป) ร้อยละ 13.3 โดยนอกเขตเทศบาลมีสัดส่วนของประชากรวัยเด็กและวัยสูงอายุสูงกว่าในเขตเทศบาล แต่มีประชากรวัยแรงงานต่ำกว่าในเขตเทศบาล ถ้าเปรียบเทียบระหว่างเพศ พบว่า สัดส่วนของประชากรวัยเด็ก จะเป็นชายสูงกว่าหญิง ในขณะที่ประชากรวัยสูงอายุจะเป็นหญิงมากกว่าชาย ส่วนประชากรวัยแรงงานมีสัดส่วนใกล้เคียงกันระหว่างชายและหญิง

อายุโดยเฉลี่ยของประชากร (อายุมัธยฐาน) ประมาณ 35.7 ปี ประชากรนอกเขตเทศบาลมีอายุโดยเฉลี่ยสูงกว่าในเขตเทศบาลเล็กน้อย คือ 36.6 ปี และ 35.0 ปี ตามลำดับ

เมื่อพิจารณาถึงอัตราส่วนการเป็นภาระ ซึ่งหมายถึงการที่ประชากรวัยแรงงานอายุ 15-59 ปี ต้องรับภาระประชากรในวัยอื่น ๆ พบว่า อัตราส่วนการเป็นภาระรวมคิดเป็น 41.9 กล่าวคือ ประชากรที่อยู่
ในวัยทำงาน 100 คน ต้องรับภาระเลี้ยงดูเด็ก และคนชราประมาณ 42 คน อัตราส่วนการเป็นภาระวัยเด็กเท่ากับ 23.0 อัตราส่วนการเป็นภาระวัยชราเท่ากับ 18.9 โดยนอกเขตเทศบาลมีอัตราส่วนการเป็นภาระวัยเด็กและวัยชราสูงกว่าในเขตเทศบาล

ตาราง 4 ลักษณะทางประชากร จำแนกตามเขตการปกครอง

ลักษณะทางประชากร	รวม	เขตการปกครอง	
		ในเขตเทศบาล	นอกเขตเทศบาล
ประชากรตามหมวดอายุ (%)			
วัยเด็ก 0 – 14 ปี			
รวม	16.2	13.2	20.0
ชาย	16.9	13.9	20.5
หญิง	15.5	12.6	19.4
วัยแรงงาน 15 – 59 ปี			
รวม	70.5	73.8	66.3
ชาย	70.3	73.7	66.1
หญิง	70.7	73.9	66.5
วัยสูงอายุ 60 ปีขึ้นไป			
รวม	13.3	13.0	13.8
ชาย	12.8	12.4	13.4
หญิง	13.8	13.5	14.1
อายุมัธยฐาน (Wk)	35.7	35.0	36.6
อัตราส่วนระหว่างเพศ (%)			
รวม	96.3	93.1	100.6
วัยเด็ก 0 – 14 ปี	104.9	103.2	106.3
วัยแรงงาน 15 – 59 ปี	95.7	92.8	100.0
วัยสูงอายุ 60 ปีขึ้นไป	89.8	85.3	95.4
อัตราส่วนการเป็นภาระ (%)			
รวม	41.9	35.5	50.9
วัยเด็ก 0 – 14 ปี	23.0	17.9	30.1
วัยสูงอายุ 60 ปีขึ้นไป	18.9	17.6	20.7

1.5 ศาสนาและสัญชาติ

ประชากรส่วนใหญ่นับถือศาสนาพุทธ ร้อยละ 91.7 รองลงมานับถือศาสนาคริสต์ ร้อยละ 7.7 และศาสนาอิสลาม ร้อยละ 0.4 ตามลำดับ

ประชากรในจังหวัดเชียงใหม่ส่วนใหญ่ หรือร้อยละ 93.2 เป็นผู้มีสัญชาติไทย ร้อยละ 2.6 เป็นคนสัญชาติพม่า ร้อยละ 0.5 สัญชาติจีน และที่เหลือเป็นผู้มีสัญชาติอื่น ๆ

ตาราง 5 ร้อยละของประชากร จำแนกศาสนา สัญชาติ และเขตการปกครอง

ศาสนาและสัญชาติ	รวม	เขตการปกครอง	
		ในเขตเทศบาล	นอกเขตเทศบาล
ศาสนา	100.0	100.0	100.0
พุทธ	91.7	94.1	88.6
อิสลาม	0.4	0.5	0.3
คริสต์	7.7	5.1	11.0
อื่นๆ	0.2	0.3	0.1
สัญชาติ	100.0	100.0	100.0
ไทย	93.2	94.0	91.8
จีน	0.5	0.5	0.3
พม่า	2.6	2.7	2.8
อื่นๆ	3.7	2.8	5.1

1.6 สถานภาพสมรส

แผนภูมิ 2 แสดงสถานภาพสมรสของประชากรอายุตั้งแต่ 13 ปีขึ้นไป พบว่า เกินกว่าร้อยละ 50 ของประชากรเป็นผู้ที่สมรส โดยสัดส่วนผู้สมรสของเพศชายและหญิงไม่แตกต่างกัน สัดส่วนของประชากรชายที่อยู่เป็นโสดจะสูงกว่าหญิง (ร้อยละ 37.1 และ 28.2 ตามลำดับ) แต่เพศหญิงจะมีสัดส่วนของการเป็นหม้ายหย่า และแยกกันอยู่สูงกว่าเพศชายกว่า 2 เท่า (ร้อยละ 17.8 และ 8.6 ตามลำดับ)

แผนภูมิ 2 ร้อยละของประชากรอายุ 13 ปีขึ้นไป จำแนกตามสถานภาพสมรส และเพศ

ร้อยละ

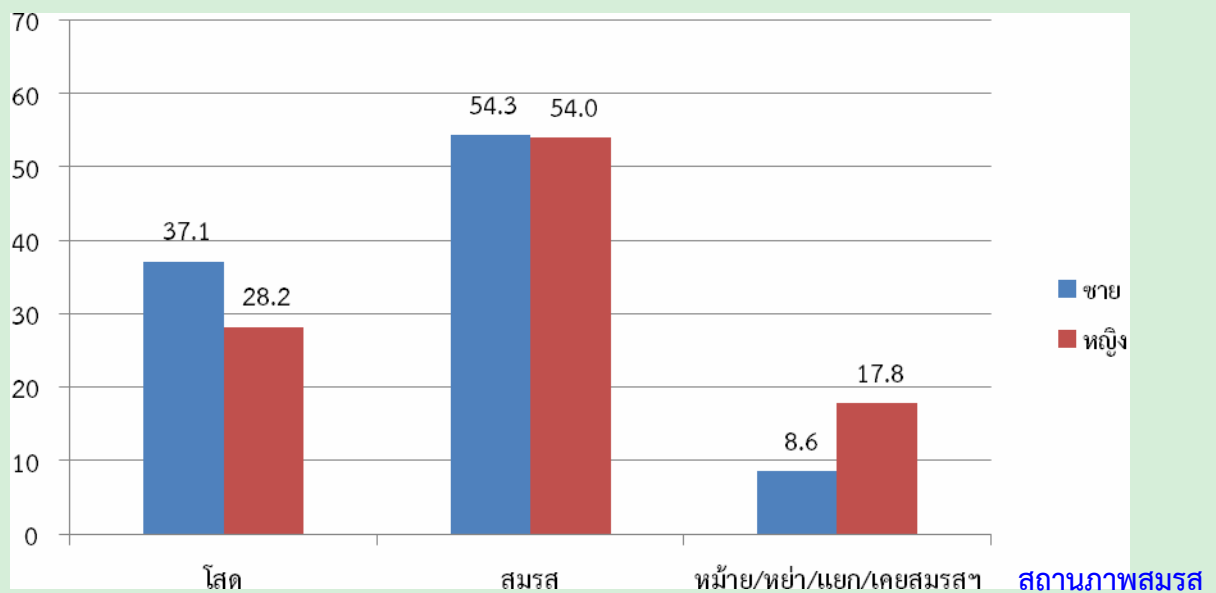

1.7 การมีชื่อในทะเบียนบ้าน

จากการสอบถามเรื่องการมีชื่อในทะเบียนบ้านตามที่อยู่จริง พบว่า ประชากรที่อาศัยอยู่ในจังหวัดเชียงใหม่ และมีชื่ออยู่ในทะเบียนบ้านที่อาศัยอยู่ปัจจุบัน ร้อยละ 80.8 มีชื่ออยู่ในทะเบียนบ้านอื่นในจังหวัดเชียงใหม่ ร้อยละ 11.5 มีชื่อในทะเบียนบ้านในจังหวัดอื่น ร้อยละ 5.2 ส่วนที่เหลือเป็นผู้ที่มีชื่อในทะเบียนบ้านในประเทศอื่น ๆ หรือไม่มีในประเทศใดเลย ซึ่งส่วนมากจะเป็นคนต่างชาติ คนต่างด้าว ที่อาศัยอยู่ในประเทศไทย ร้อยละ 1.7 และร้อยละ 0.8 ตามลำดับ สัดส่วนประชากรในเขตเทศบาลที่มีชื่อในทะเบียนบ้านที่อาศัยอยู่ต่ำกว่าประชากรนอกเขตเทศบาล (ร้อยละ 74.5 และร้อยละ 88.7)

ตาราง 6 ร้อยละของประชากร จำแนกตามการมีชื่อในทะเบียนบ้าน เพศ และเขตการปกครอง

การมีชื่อในทะเบียนบ้าน	รวม	เพศ		เขตการปกครอง	
		ชาย	หญิง	ในเขตเทศบาล	นอกเขตเทศบาล
รวม	100.0	100.0	100.0	100.0	100.0
มีในบ้านที่อาศัยอยู่	80.8	80.6	80.9	74.5	88.7
มีอยู่ที่อื่น					
ในจังหวัดนี้	11.5	11.6	11.5	15.1	7.1
ในจังหวัดอื่น	5.2	5.1	5.3	7.9	1.8
ประเทศอื่น	1.7	2.0	1.4	1.9	1.4
ไม่มีที่ใดเลย	0.8	0.8	0.8	0.6	1.0

1.8 ลักษณะความพิการ

จากข้อมูลเรื่องความพิการในครั้งนี ้หมายถึง ความพิการโดยประจักษ์ที่สามารถมองเห็นได้เด่นชัดตามความหมายของกระทรวงการพัฒนาศังคมและความมั่นคงของมนุษย์ โดยได้สอบถามประชากรทุกคนว่ามีลักษณะความพิการหรือไม่ พบว่า ประชากรในจังหวัดเชียงใหม่ทั้งสิ้น 1,721,655 คน ไม่มีลักษณะความพิการ ร้อยละ 99.1 และผู้ที่มีลักษณะความพิการ มีเพียงร้อยละ 0.9 (ตาราง 7)

ตาราง 7 ร้อยละของประชากร จำแนกตามลักษณะความพิการ เพศ และเขตการปกครอง

ลักษณะความพิการ	รวม	เพศ		เขตการปกครอง	
		ชาย	หญิง	ในเขตเทศบาล	นอกเขตเทศบาล
รวม	100.0	100.0	100.0	100.0	100.0
ไม่มีความพิการ	99.1	99.0	99.2	99.1	99.1
มีความพิการ	0.9	1.0	0.8	0.9	0.9

2. ลักษณะทางสังคมและเศรษฐกิจ

2.1 การศึกษา

ประชากรกลุ่มอายุ 6 – 24 ปี ซึ่งเป็นประชากรในวัยที่ควรกำลังศึกษาอยู่ในระดับใดระดับหนึ่ง (ตาราง 8) พบว่า มีผู้ที่ไม่ได้กำลังเรียนหนังสือประมาณ ร้อยละ 27.0 สัดส่วนของผู้ชายที่ไม่ได้กำลังเรียนหนังสือสูงกว่าผู้หญิงเล็กน้อย (ร้อยละ 28.8 และร้อยละ 25.3 ตามลำดับ) และประชากรนอกเขตเทศบาลที่ไม่ได้กำลังเรียนหนังสือมีสัดส่วนสูงกว่าในเขตเทศบาล

สำหรับการศึกษาที่สำเร็จของประชากรอายุ 15 ปีขึ้นไป พบว่า ประชากรที่สำเร็จการศึกษาสูงกว่าระดับประถมศึกษา มีประมาณร้อยละ 44.7 ของประชากรอายุ 15 ปีขึ้นไปทั้งสิ้น ถ้าเปรียบเทียบระหว่างเพศพบว่า ผู้ชายสำเร็จการศึกษาสูงกว่าระดับประถมศึกษามากกว่าผู้หญิง (ร้อยละ 46.7 และร้อยละ 42.8 ตามลำดับ) ประชากรที่อยู่ในเขตเทศบาลสำเร็จการศึกษาสูงกว่าระดับประถมศึกษามากกว่านอกเขตเทศบาล (ร้อยละ 55.4 และร้อยละ 30.2 ตามลำดับ) และประชากรอายุ 15 ปีขึ้นไปมีการศึกษาเฉลี่ย 8.0 ปี โดยเพศชายมีการศึกษาเฉลี่ยสูงกว่าเพศหญิง (8.1 ปี และ 7.9 ปี ตามลำดับ)

ตาราง 8 การศึกษาของประชากร จำแนกตามเพศ และเขตการปกครอง

การศึกษา	รวม	เพศ		เขตการปกครอง	
		ชาย	หญิง	ในเขตเทศบาล	นอกเขตเทศบาล
ประชากรอายุ 6-24 ปีที่ไม่ได้กำลังเรียน (%)	27.0	28.8	25.3	23.3	32.1
ประชากรอายุ 15 ปีขึ้นไปที่สำเร็จการศึกษา					
สูงกว่าระดับประถมศึกษา (%)	44.7	46.7	42.8	55.4	30.2
ปีการศึกษาเฉลี่ยของประชากรอายุ 15 ปีขึ้นไป (%)	8.0	8.1	7.9	9.0	6.6

2.2 การอ่านออกและเขียนได้

เมื่อพิจารณาอัตราการอ่านออกและเขียนได้ของประชากรอายุ 15 ปีขึ้นไป ซึ่งได้สอบถามถึงความสามารถในการอ่านออกและเขียนได้ทั้งภาษาไทยและภาษาอื่น พบว่า เกินกว่าร้อยละ 90 ของประชากรในจังหวัดเชียงใหม่ สามารถอ่านออกและเขียนได้ในภาษาไทย โดยเพศชายมีอัตราการอ่านออกและเขียนได้สูงกว่าเพศหญิง (ร้อยละ 95.1 และร้อยละ 94.6 ตามลำดับ) ประชากรในเขตเทศบาลมีอัตราการอ่านออกและเขียนได้สูงกว่าประชากรนอกเขตเทศบาล (ตาราง 9)

สำหรับความสามารถในการอ่านออกและเขียนได้ในภาษาอื่นนอกจากภาษาไทยนั้น พบว่า ส่วนใหญ่เป็นภาษาอังกฤษ ภาษาจีน และภาษาพม่า ซึ่งประชากรในเขตเทศบาลจะมีอัตราการอ่านออกและเขียนได้ ในภาษาอื่นสูงกว่าประชากรนอกเขตเทศบาล คือ ร้อยละ 21.2 และร้อยละ 7.5 ตามลำดับ เนื่องจากประชากรต่างชาติที่อยู่ในเขตเทศบาลมีสัดส่วนที่สูงกว่านอกเขตเทศบาล

ตาราง 9 ร้อยละของประชากรอายุ 15 ปีขึ้นไป จำแนกตามการอ่านออกและเขียนได้ เพศ และเขตการปกครอง

การอ่านออกและเขียนได้	รวม	เพศ		เขตการปกครอง	
		ชาย	หญิง	ในเขตเทศบาล	นอกเขตเทศบาล
ภาษาไทย	100.0	100.0	100.0	100.0	100.0
อ่านออกเขียนได้	94.8	95.1	94.6	95.9	93.3
อ่านไม่ออกเขียนไม่ได้	5.2	4.9	5.4	4.1	6.7
ภาษาอื่น ๆ	100.0	100.0	100.0	100.0	100.0
อ่านออกเขียนได้	15.4	14.7	16.1	21.2	7.5
อ่านไม่ออกเขียนไม่ได้	84.6	85.3	83.9	78.8	92.5

2.3 การทำงานในรอบปี

2.3.1 อุตสาหกรรม

ประชากรอายุ 15 ปีขึ้นไป ที่มีงานทำในรอบปีที่แล้ว (1 กันยายน 2552 ถึง 31 สิงหาคม 2553) มีจำนวน 1,002,927 คน คิดเป็นร้อยละ 69.5 ของประชากรอายุ 15 ปีขึ้นไป เป็นชาย 517,106 คน (ร้อยละ 51.6) และหญิง 485,821 คน (ร้อยละ 48.4) ส่วนประชากรที่มีอายุ 15 ปีขึ้นไปที่ไม่มีการทำงานหรือไม่ได้ทำงาน มีร้อยละ 30.5 เมื่อพิจารณาอุตสาหกรรมหรือประเภทกิจการของผู้ที่มีงานทำ พบว่า มีผู้ทำงานในภาคเกษตรกรรม ร้อยละ 41.6 และนอกภาคเกษตรกรรม ร้อยละ 58.4 โดยส่วนใหญ่ทำงานในสาขาการขายส่ง ขายปลีก การซ่อมแซมยานยนต์ รถจักรยานยนต์ ของใช้ส่วนบุคคลและของใช้ในครัวเรือน ร้อยละ 14.6

สำหรับผู้มีงานทำในเขตเทศบาลส่วนใหญ่ทำงานนอกภาคเกษตรกรรม (ร้อยละ 75.5) โดยทำงานในสาขาการขนส่ง การขายปลีกมากที่สุด (ร้อยละ 19.4) ส่วนผู้มีงานทำนอกเขตเทศบาล ส่วนใหญ่ทำงานในภาคเกษตรกรรม (ร้อยละ 61.1) (ตาราง 10)

ตาราง 10 จำนวนและร้อยละของประชากรอายุ 15 ปีขึ้นไป จำแนกตามการมีงานทำ อุตสาหกรรม เพศ และเขตการปกครอง

อุตสาหกรรม	รวม	เพศ		เขตการปกครอง	
		ชาย	หญิง	ในเขตเทศบาล	นอกเขต
ยอดรวม ^{1/}	1,442,185	701,442	740,743	831,399	610,787
ผู้มีงานทำ	1,002,927	517,106	485,821	537,020	465,907
อุตสาหกรรม					
ภาคเกษตรกรรม					
1.เกษตรกรรม การป่าไม้ และการประมง	41.6	43.4	39.7	24.5	61.1
นอกภาคเกษตรกรรม					
1. การขนส่งและการขายปลีก	14.6	12.8	16.5	19.4	9.1
2. การผลิต	9.0	6.9	11.2	10.4	7.3
3. ที่พักแรมและบริการด้านอาหาร	5.9	4.2	7.6	8.6	2.7
4. การก่อสร้าง	5.6	8.8	2.2	6.3	4.8
5. การบริหารราชการ และการป้องกันประเทศ	5.1	7.5	2.5	6.7	3.3
ผู้ไม่มีงานทำ	439,258	184,336	254,922	294,378	144,880

1/ ไม่รวมผู้ที่ไม่ทราบว่าทำงานหรือไม่

2.3.2 สถานภาพการทำงาน

ผู้มีงานทำในรอบปีส่วนใหญ่ทำงานในฐานะลูกจ้าง (ลูกจ้างรัฐบาล ลูกจ้างรัฐวิสาหกิจ และลูกจ้างเอกชน) ร้อยละ 46.7 รองลงมา คือ ทำงานส่วนตัวโดยไม่มีลูกจ้าง ร้อยละ 35.0 เมื่อเปรียบเทียบระหว่างเพศ พบว่า สัดส่วนผู้หญิงทำงานในฐานะช่วยธุรกิจในครัวเรือนโดยไม่ได้รับค่าจ้าง สูงกว่าผู้ชาย (ร้อยละ 21.5 และร้อยละ 7.8) ขณะที่ผู้ชายที่ประกอบธุรกิจส่วนตัวมีสัดส่วนมากกว่าผู้หญิง (ร้อยละ 39.7 และ ร้อยละ 30.1)

สำหรับสถานภาพการทำงานของผู้มีงานทำในเขตเทศบาลและนอกเขตเทศบาลนั้นไม่แตกต่างกัน โดยนอกเขตเทศบาลมีสัดส่วนการประกอบธุรกิจส่วนตัวโดยไม่มีลูกจ้าง และช่วยธุรกิจในครัวเรือนสูงกว่าในเขตเทศบาล แต่สัดส่วนการเป็นลูกจ้างของในเขตเทศบาลสูงกว่านอกเขตเทศบาล (ร้อยละ 54.1 และ ร้อยละ 38.2)

ตาราง 11 ร้อยละของผู้มีงานทำ จำแนกตามสถานภาพการทำงาน เพศ และเขตการปกครอง

สถานภาพการทำงาน	รวม	เพศ		เขตการปกครอง	
		ชาย	หญิง	ในเขตเทศบาล	นอกเขตเทศบาล
รวม	100.0	100.0	100.0	100.0	100.0
นายจ้าง	3.4	4.0	2.8	3.7	3.1
ประกอบธุรกิจส่วนตัวโดยไม่มีลูกจ้าง	35.0	39.7	30.1	31.7	38.9
ช่วยธุรกิจส่วนตัวโดยไม่ได้รับค่าจ้าง	14.5	7.8	21.5	10.1	19.5
ลูกจ้างรัฐบาล	9.3	10.7	7.7	12.0	6.2
ลูกจ้างรัฐวิสาหกิจ	1.0	1.2	0.8	1.3	0.6
ลูกจ้างเอกชน	36.4	36.1	36.7	40.8	31.4
สมาชิกของการรวมกลุ่ม	0.4	0.4	0.4	0.5	0.3

3. ภาวะเจริญพันธุ์

3.1 บุตรเกิดรอดและจำนวนบุตรที่มีชีวิตอยู่

จากการสอบถามผู้หญิงที่มีอายุ 13 ปีขึ้นไปทุกคน ในเรื่องของการมีบุตร พบว่า ผู้หญิง 1 คน มีบุตรที่ตนเองเป็นผู้ให้กำเนิดและมีชีวิตอยู่ขณะคลอดหรือบุตรเกิดรอดโดยเฉลี่ย มีประมาณ 1.31 คน โดยผู้หญิงที่อยู่ในเขตเทศบาลมีจำนวนบุตรเกิดรอดโดยเฉลี่ยต่ำกว่าผู้หญิงที่อยู่นอกเขตเทศบาลเล็กน้อย คือ 1.11 คน และ 1.60 คน ตามลำดับ แต่เมื่อพิจารณาเฉพาะหญิงเคยสมรสที่อยู่ในวัยเจริญพันธุ์อายุ 15-49 ปี พบว่า มีบุตรเกิดรอดโดยเฉลี่ย 1.43 คน ซึ่งต่ำกว่าเมื่อ 10 ปีที่แล้ว (1.57 คน) ซึ่งสอดคล้องกับอายุเฉลี่ยที่สมรสครั้งแรกสูงขึ้นทั้งชายและหญิง

เมื่อพิจารณาอายุเฉลี่ยเมื่อสมรสครั้งแรก (SMAM) พบว่า ผู้หญิงแต่งงานเร็วกว่าผู้ชาย โดยผู้หญิงแต่งงานครั้งแรกเมื่ออายุเฉลี่ยประมาณ 25.6 ปี ส่วนผู้ชายแต่งงานครั้งแรกเมื่ออายุเฉลี่ยประมาณ 28.6 ปี และประชากรทั้งชายและหญิงที่อยู่ในเขตเทศบาลจะแต่งงานช้ากว่าผู้ที่อยู่นอกเขตเทศบาล (ตาราง 12)

ตาราง 12 ภาวะเจริญพันธุ์ และอายุเฉลี่ยเมื่อแรกสมรส จำแนกตามเขตการปกครอง

ภาวะเจริญพันธุ์	รวม	เขตการปกครอง	
		ในเขตเทศบาล	นอกเขตเทศบาล
จำนวนบุตรเกิดรอดเฉลี่ย^{1/} (คน)			
ต่อสตรีอายุ 13 ปีขึ้นไป	1.31	1.11	1.60
ต่อสตรีอายุ 15-49 ปี	0.91	0.70	1.22
ต่อสตรีเคยสมรสอายุ 15-49 ปี	1.43	1.27	1.61
จำนวนบุตรที่มีชีวิตอยู่เฉลี่ย^{1/} (คน)			
ต่อสตรีอายุ 13 ปีขึ้นไป	1.24	1.05	1.51
ต่อสตรีอายุ 15-49 ปี	0.90	0.69	1.20
ต่อสตรีเคยสมรสอายุ 15-49 ปี	1.41	1.25	1.59
อายุเฉลี่ยเมื่อแรกสมรส (ปี)			
รวม	27.1	28.5	24.8
ชาย	28.6	29.7	26.8
หญิง	25.6	27.3	22.8

1/ ไม่รวมผู้ที่ไม่ทราบว่ามีบุตรหรือไม่

4. การย้ายถิ่น

4.1 สถานที่เกิดและระยะเวลาการอยู่อาศัยในสถานที่อยู่ปัจจุบัน

จากการทำสำมะโนประชากรและเคหะ พ.ศ. 2553 พบว่า ประชากรที่เกิดในจังหวัดเชียงใหม่ และปัจจุบันอาศัยอยู่ในจังหวัดที่เกิด มีร้อยละ 84.3 ซึ่งส่วนใหญ่เป็นเพศหญิงมากกว่าเพศชาย (ร้อยละ 84.7 และร้อยละ 83.9 ตามลำดับ) ส่วนประชากรที่เกิดในจังหวัดอื่น หรือประชากรที่ไม่ได้อาศัยอยู่ในจังหวัดที่เกิด มีร้อยละ 15.7 ซึ่งส่วนใหญ่จะอาศัยอยู่ในเขตเทศบาลมากกว่านอกเขตเทศบาล (ร้อยละ 20.5 และร้อยละ 9.6 ตามลำดับ)

สำหรับประชากรในจังหวัดเชียงใหม่ที่มีการย้ายถิ่นในช่วง พ.ศ. 2548-2553 มีประมาณ 238,887 คนคิดเป็นร้อยละ 13.8 ของประชากรทั้งจังหวัด (ไม่รวมผู้ที่ไม่ทราบระยะเวลาการอยู่อาศัยในปัจจุบัน) โดยในเขตเทศบาลมีสัดส่วนผู้ย้ายถิ่นสูงกว่านอกเขตเทศบาล (ร้อยละ 20.1 และร้อยละ 5.8) และเพศชายมีสัดส่วนการย้ายถิ่นสูงกว่าเพศหญิง (ร้อยละ 14.1 และร้อยละ 13.4)

ตาราง 13 ร้อยละการย้ายถิ่นของประชากร จำแนกตามเหตุผลของการย้ายถิ่น เพศ และเขตการปกครอง

การย้ายถิ่นและเหตุผลของการย้ายถิ่น	รวม	เพศ		เขตการปกครอง	
		ชาย	หญิง	ในเขตเทศบาล	นอกเขตเทศบาล
การย้ายถิ่นของประชากร					
ผู้ที่อาศัยอยู่ในจังหวัดที่เกิด	84.3	83.9	84.7	79.5	90.4
ผู้ที่ไม่ได้อาศัยอยู่ในจังหวัดที่เกิด	15.7	16.1	15.3	20.5	9.6
ผู้ที่ย้ายถิ่นในช่วง 5 ปี (พ.ศ. 2548-2553)	13.8	14.1	13.4	20.1	5.8
เหตุผลของการย้ายถิ่น	100.0	100.0	100.0	100.0	100.0
หางานทำ	14.0	14.9	13.2	13.1	18.2
หน้าที่การงาน	13.0	13.5	12.4	13.2	12.0
เพื่อการศึกษา	25.8	21.1	30.6	29.9	8.0
ติดตามบุคคลในครัวเรือน	11.1	9.0	13.3	9.1	20.1
กลับภูมิลำเนา	1.1	0.8	1.4	0.9	2.1
ย้ายที่อยู่อาศัย	22.4	21.1	23.7	21.2	27.7
ย้ายเข้าครัวเรือนสถาบัน	8.8	13.7	4.0	8.8	8.8
อื่นๆ	3.7	5.9	1.5	3.9	2.8

4.2 เหตุผลของการย้ายถิ่น

สำหรับเหตุผลการย้ายถิ่นของประชากรที่มีการย้ายถิ่นในช่วง พ.ศ. 2548-2553 พบว่า ส่วนใหญ่ย้ายเพื่อการศึกษา ร้อยละ 25.8 รองลงมา คือ ย้ายที่อยู่อาศัย และหางานทำ (ร้อยละ 22.4 และร้อยละ 14.0) โดยเพศชายมีเหตุผลของย้ายถิ่นเพื่อการศึกษาและย้ายที่อยู่อาศัยเท่ากัน คือ ร้อยละ 21.1 ในขณะที่เพศหญิงมีเหตุผลในการย้ายเพื่อศึกษามากที่สุด ร้อยละ 30.6 รองลงมา คือ ย้ายที่อยู่อาศัย และติดตามบุคคลในครัวเรือน (ร้อยละ 23.7 และร้อยละ 13.3) ตามลำดับ สำหรับประชากรในเขตเทศบาลย้ายถิ่นเพื่อศึกษามีสัดส่วนสูงกว่านอกเขตเทศบาล (ร้อยละ 29.9 และร้อยละ 8.0) และสัดส่วนประชากรนอกเขตเทศบาลย้ายถิ่นเพื่อย้ายที่อยู่อาศัยสูงกว่าประชากรในเขตเทศบาล (ร้อยละ 27.7 และร้อยละ 21.2)

ภาคเคหะ

1. ประเภทและลักษณะของที่อยู่อาศัย

เมื่อศึกษาถึงประเภทที่อยู่อาศัยของครัวเรือนส่วนบุคคลในจังหวัดเชียงใหม่ ในปี 2553 พบว่า ครัวเรือนส่วนใหญ่ ร้อยละ 78.2 มีที่อยู่อาศัยเป็น บ้านเดี่ยว รองลงมา เป็น แฟลต อพาร์ทเมนท์ หอพัก ร้อยละ 11.9 และตึกแถว ห้องแถว เรือนแถว ร้อยละ 5.5 เมื่อพิจารณาประเภทของที่อยู่อาศัยตามเขตการปกครอง จะมีลักษณะเหมือนกันคือส่วนใหญ่เป็นบ้านเดี่ยว ยกเว้นที่อยู่อาศัยประเภทตึกแถว ห้องแถว เรือนแถว และแฟลต อพาร์ทเมนท์ ที่จะมียกเว้นในเขตเทศบาลมากกว่านอกเขตเทศบาล

สำหรับลักษณะของที่อยู่อาศัยหรือวัสดุที่ใช้ในการก่อสร้างที่อยู่อาศัยของครัวเรือน พบว่า ส่วนใหญ่ปลูกสร้างด้วยวัสดุที่ถาวร คือ เป็นตึก ไม้ และครึ่งตึกครึ่งไม้ (ร้อยละ 97.2) โดยที่ครัวเรือนในเขตเทศบาลมีสัดส่วนของที่อยู่อาศัยที่สร้างด้วยวัสดุที่ถาวร สูงกว่านอกเขตเทศบาลเพียงเล็กน้อย คือ ร้อยละ 98.7 และร้อยละ 94.5 ตามลำดับ (ตาราง 14)

ตาราง 14 จำนวนและร้อยละของครัวเรือนส่วนบุคคล จำแนกตามประเภทและลักษณะของที่อยู่อาศัย และเขตการปกครอง

ประเภทที่อยู่อาศัย และลักษณะของที่อยู่อาศัย	รวม		เขตการปกครอง	
	จำนวน	ร้อยละ	ในเขตเทศบาล	นอกเขตเทศบาล
ประเภทที่อยู่อาศัย^{1/}	596,549	100.0	100.0	100.0
บ้านเดี่ยว	466,691	78.2	66.0	96.2
ทาวน์เฮาส์ บ้านแฝด ทาวน์โฮม	11,949	2.0	2.8	0.9
คอนโดมิเนียม แมนชั่น	11,880	2.0	3.3	0.0
แฟลต อพาร์ทเมนท์ หอพัก	71,087	11.9	19.4	1.0
ตึกแถว ห้องแถว เรือนแถว	32,948	5.5	8.1	1.8
อื่น ๆ ^{2/}	1,195	0.3	0.4	0.1
ลักษณะของที่อยู่อาศัย^{1/}	594,554	100.0	100.0	100.0
ตึก	326,253	54.9	68.5	34.9
ไม้	151,036	25.4	15.4	40.1
ครึ่งตึกครึ่งไม้	100,276	16.9	14.8	19.8
วัสดุไม่ถาวร/วัสดุใช้แล้ว	16,989	2.9	1.3	5.1
อื่น ๆ	-	-	-	-

1/ ไม่รวมไม่ทราบประเภทที่อยู่อาศัยและลักษณะของที่อยู่อาศัย

2/ รวมครัวเรือนที่อาศัยอยู่ในห้องภายในบ้าน ห้องภายในสำนักงาน เรือ แพ และรถ

2. การครอบครองที่อยู่อาศัยและที่ดินที่เป็นที่ตั้งของที่อยู่อาศัย

เมื่อพิจารณาถึงการครอบครองหรือการมีกรรมสิทธิ์ในที่อยู่อาศัยของประชากรในจังหวัดเชียงใหม่ พบว่า มีครัวเรือนประมาณร้อยละ 77.1 เป็นเจ้าของในที่อยู่อาศัย โดยสัดส่วนการเป็นเจ้าของที่อยู่อาศัยของครัวเรือนนอกเขตเทศบาลจะสูงกว่าในเขตเทศบาล (ร้อยละ 93.8 และร้อยละ 65.7 ตามลำดับ) ส่วนครัวเรือนที่เช่าที่อยู่อาศัย มีร้อยละ 17.9 โดยสัดส่วนครัวเรือนในเขตเทศบาลเช่าที่อยู่อาศัยสูงกว่านอกเขตเทศบาล (ร้อยละ 28.9 และร้อยละ 1.9 ตามลำดับ)

หากพิจารณาถึงการครอบครองที่ดินที่เป็นที่ตั้งของที่อยู่อาศัย (เฉพาะครัวเรือนที่เป็นเจ้าของหรือเช่าซื้อที่อยู่อาศัย) พบว่า เกินกว่าร้อยละ 90 ของครัวเรือนส่วนบุคคลในจังหวัดเชียงใหม่เป็นเจ้าของที่ดินที่เป็นที่ตั้งของที่อยู่อาศัยในปัจจุบัน โดยสัดส่วนของการครอบครองที่ดินดังกล่าวของครัวเรือนในเขตเทศบาลจะสูงกว่านอกเขตเทศบาล (ตาราง 15)

ตาราง 15 จำนวนและร้อยละของครัวเรือนส่วนบุคคล จำแนกตามการครอบครองที่อยู่อาศัยและที่ดิน และเขตการปกครอง

การครอบครองที่อยู่อาศัย และการครอบครองที่ดิน	รวม		เขตการปกครอง	
	จำนวน	ร้อยละ	ในเขตเทศบาล	นอกเขตเทศบาล
การครอบครองที่อยู่อาศัย^{1/}	595,476	100.0	100.0	100.0
เจ้าของ	458,949	77.1	65.7	93.8
เช่าซื้อ	2,723	0.5	0.6	0.2
เช่า	106,819	17.9	28.9	1.9
ไม่เสียค่าเช่า/ให้อยู่เปล่า	23,008	3.9	3.9	3.7
อื่น ๆ	3,977	0.7	0.8	0.4
การครอบครองที่ดิน^{1/}	457,601	100.0	100.0	100.0
เจ้าของ	415,315	90.8	91.1	90.5
เช่าซื้อ	10,477	2.3	3.2	1.4
เช่า	4,820	1.1	1.7	0.4
ไม่เสียค่าเช่า	14,779	3.2	3.1	3.3
อื่น ๆ	12,210	2.7	0.9	4.5

1/ ไม่รวมไม่ทราบ

3. แหล่งที่มาของน้ำดื่มน้ำใช้

สำหรับแหล่งที่มาของน้ำดื่มในจังหวัดเชียงใหม่ พบว่า ครัวเรือนส่วนใหญ่จะดื่มน้ำที่มาจาก การบรรจุขวด หรือน้ำหยอดเหรียญ ร้อยละ 61.9 รองลงมาคือ น้ำประปาผ่านการบำบัด โดยการต้มหรือกรอง ร้อยละ 11.3 และน้ำประปา ร้อยละ 10.0 และ เมื่อพิจารณาจากเขตการปกครอง พบว่า ครัวเรือนที่อยู่ในเขตเทศบาลมีสัดส่วนของการดื่มน้ำดื่มบรรจุขวดและน้ำประปาที่นำมาผ่านการบำบัดโดยการต้มหรือกรอง สูงกว่านอกเขตเทศบาล แต่สัดส่วนการดื่มน้ำประปาผ่านการบำบัด โดยการต้มหรือกรองของครัวเรือนนอกเขตเทศบาล สูงกว่าในเขตเทศบาล

สำหรับน้ำใช้นั้น ครัวเรือนส่วนใหญ่ใช้น้ำประปา ร้อยละ 72.7 รองลงมาใช้น้ำบ่อ ร้อยละ 11.3 และสัดส่วนการใช้น้ำประปาของครัวเรือนในเขตเทศบาลสูงกว่านอกเขตเทศบาล (ร้อยละ 79.1 และร้อยละ 63.4)

ตาราง 16 ร้อยละของครัวเรือนส่วนบุคคล จำแนกตามแหล่งที่มาของน้ำดื่ม น้ำใช้ และเขตการปกครอง

แหล่งที่มาของน้ำดื่มและน้ำใช้	รวม	เขตการปกครอง	
		ในเขตเทศบาล	นอกเขตเทศบาล
น้ำดื่ม	100.0	100.0	100.0
น้ำประปา	10.0	5.1	17.1
น้ำประปา (ต้ม/กรอง)	11.3	9.6	13.9
น้ำบาดาล	1.6	1.3	2.1
น้ำบ่อ	7.5	3.4	13.5
น้ำจากแม่น้ำ ลำคลองฯ	4.0	0.8	8.7
น้ำฝน	3.6	1.5	6.8
น้ำดื่มบรรจุขวด ตู้น้ำดื่มหยอดเหรียญ	61.9	78.3	37.8
อื่น ๆ	-	-	-
น้ำใช้	100.0	100.0	100.0
น้ำประปา	72.7	79.1	63.4
น้ำประปา (ต้ม/กรอง)	1.6	1.5	1.7
น้ำบาดาล	7.4	9.8	3.8
น้ำบ่อ	11.3	7.7	16.7
น้ำจากแม่น้ำ ลำคลองฯ	6.6	1.6	13.8
น้ำฝน	0.5	0.4	0.6
อื่น ๆ	-	-	-

4. ประเภทของการใช้ส้วม

จากตาราง 17 แสดงให้เห็นถึงประเภทของส้วมที่ใช้ในจังหวัดเชียงใหม่ รวมถึงสุขอนามัยและความสะดวกสบายในการใช้ส้วมของประชากร พบว่า ครัวเรือนที่อยู่ในเขตเทศบาลจะใช้ส้วมแบบนั่งห้อยเท้าสูงกว่าครัวเรือนที่อยู่นอกเขตเทศบาล (ร้อยละ 54.3 และร้อยละ 14.2) แต่ครัวเรือนที่อยู่นอกเขตเทศบาลจะใช้ส้วมแบบนั่งยองสูงกว่าในเขตเทศบาล (ร้อยละ 77.1 และร้อยละ 39.4)

ตาราง 17 ร้อยละของครัวเรือนส่วนบุคคล จำแนกตามประเภทของการใช้ส้วม และเขตการปกครอง

ประเภทของการใช้ส้วม	รวม	เขตการปกครอง	
		ในเขตเทศบาล	นอกเขตเทศบาล
รวม	100.0	100.0	100.0
ส้วมแบบนั่งห้อยเท้า	38.1	54.3	14.2
ส้วมแบบนั่งยอง	54.7	39.4	77.1
ส้วมแบบนั่งห้อยเท้าและส้วมแบบนั่งยอง	5.4	5.9	4.7
อื่น ๆ ^{1/}	1.8	0.4	4.0

1/ รวมส้วมหลุม ถัง ถ่ายลงแม่น้ำ ลำคลอง และไม่มีส้วม

5. การใช้เชื้อเพลิงในการประกอบอาหาร

สำหรับการใช้เชื้อเพลิงในการประกอบอาหารของครัวเรือนในจังหวัดเชียงใหม่ พบว่า ส่วนใหญ่ร้อยละ 57.9 ใช้ก๊าซเป็นเชื้อเพลิงในการประกอบอาหาร ซึ่งครัวเรือนในเขตเทศบาลใช้มากกว่านอกเขตเทศบาล (ร้อยละ 65.4 และร้อยละ 46.9) และสัดส่วนครัวเรือนนอกเขตเทศบาลใช้ถ่าน ฟืน เศษไม้ในการประกอบอาหาร สูงกว่า ในเขตเทศบาล ในขณะที่ครัวเรือนในเขตเทศบาลไฟฟ้า สูงกว่า นอกเขตเทศบาล

ตาราง 18 ร้อยละของครัวเรือนส่วนบุคคล จำแนกตามประเภทเชื้อเพลิงที่ใช้ในการประกอบอาหาร และเขตการปกครอง

ประเภทเชื้อเพลิงที่ใช้ในการประกอบอาหาร ^{1/}	รวม	เขตการปกครอง	
		ในเขตเทศบาล	นอกเขตเทศบาล
รวม	100.0	100.0	100.0
ก๊าซ	57.9	65.4	46.9
ถ่าน ฟืน เศษไม้	28.8	13.7	51.1
ไฟฟ้า	7.5	11.8	1.2
น้ำมันก๊าด และอื่นๆ	0.1	0.1	a
ไม่มีการหุงต้ม	5.7	8.9	0.8

1/ ไม่รวมไม่ทราบ

a น้อยกว่าร้อยละ 0.1

6. การเป็นเจ้าของเครื่องใช้ในครัวเรือน

การเป็นเจ้าของเครื่องใช้ต่าง ๆ ในครัวเรือน หมายถึง การเป็นเจ้าของ โทรทัศน์ เครื่องเล่นวีซีดี/ดีวีดี โทรศัพท์มือถือ คอมพิวเตอร์ ตู้เย็น/ตู้แช่ ไมโครเวฟ/เตาอบ เครื่องซักผ้า เครื่องปรับอากาศ รถยนต์ รถจักรยานยนต์ และรถที่ใช้ในการเกษตร พบว่า เครื่องใช้ดังกล่าวจะมีในครัวเรือนที่อยู่ในเขตเทศบาลมากกว่านอกเขตเทศบาล (ยกเว้นรถที่ใช้ในการเกษตร) ในขณะที่ครัวเรือนที่อยู่นอกเขตเทศบาลเป็นเจ้าของเครื่องใช้ประเภทจักรยานยนต์และรถแทรกเตอร์ 4 ล้อ ที่ใช้ในการเกษตรมากกว่าในเขตเทศบาล

นอกจากนี้ยังสอบถามถึงการมีอุปกรณ์และการใช้เทคโนโลยี คือ เคเบิลทีวี จานดาวเทียม และการใช้อินเทอร์เน็ตในครัวเรือน พบว่า ส่วนใหญ่ครัวเรือนในเขตเทศบาลมีการใช้เคเบิลทีวี และอินเทอร์เน็ต สูงกว่านอกเขตเทศบาล ในขณะที่ครัวเรือนนอกเขตเทศบาลมีการใช้จานดาวเทียมสูงกว่าในเขตเทศบาล (ตาราง 19)

ตาราง 19 จำนวนและร้อยละของครัวเรือนส่วนบุคคล จำแนกตามการเป็นเจ้าของเครื่องใช้ในครัวเรือน การมีอุปกรณ์เทคโนโลยีในครัวเรือน และเขตการปกครอง

การเป็นเจ้าของเครื่องใช้ และการมีอุปกรณ์เทคโนโลยีในครัวเรือน	จำนวนครัวเรือน ที่เป็นเจ้าของ/มีใช้	ร้อยละ	เขตการปกครอง	
			ในเขตเทศบาล	นอกเขตเทศบาล
การเป็นเจ้าของเครื่องใช้ในครัวเรือน				
โทรทัศน์	545,801	91.5	96.0	84.9
เครื่องเล่นวีซีดี/ดีวีดี	402,397	67.5	71.7	61.2
โทรศัพท์มือถือ	515,500	86.4	92.2	77.9
คอมพิวเตอร์	222,655	37.3	49.0	20.2
ตู้เย็น ตู้แช่	463,681	77.7	81.2	72.6
ไมโครเวฟ เตาย่าง	146,215	24.5	33.0	12.1
เครื่องซักผ้า	334,445	56.1	59.6	50.8
เครื่องปรับอากาศ	115,850	19.4	27.9	7.0
รถส่วนบุคคล รถปิกอัพ รถตู้	245,980	41.2	46.3	33.8
รถจักรยานยนต์	494,354	82.9	83.9	81.3
รถแทรกเตอร์ 4 ล้อ	6,523	1.1	1.0	1.2
รถไถ 2 ล้อ (รถไถเดินตาม)	40,402	6.8	3.6	11.4
การมีอุปกรณ์เทคโนโลยีในครัวเรือน				
เคเบิลทีวี	114,937	19.3	25.7	9.8
จานดาวเทียม	206,476	34.6	23.9	50.3
อินเทอร์เน็ต	40,462	6.8	7.8	5.2

ตารางสถิติ

ตารางประชากร

สารบัญตารางสถิติ

ตารางประชากร

- ตารางที่ 1 ประชากรจำแนกตามเพศ ครั้วเรือนจำแนกตามประเภทของครั้วเรือน อำเภอ และเขตการปกครอง
- ตารางที่ 2 ประชากรจำแนกอายุรายปี เพศ และเขตการปกครอง
- ตารางที่ 3 ประชากรจำแนกตามกลุ่มอายุ เพศ อำเภอ และเขตการปกครอง
- ตารางที่ 4 ประชากรจำแนกตามศาสนา เพศ และเขตการปกครอง
- ตารางที่ 5 ประชากรจำแนกตามสัญชาติ เพศ และเขตการปกครอง
- ตารางที่ 6 ประชากรจำแนกตามภาษาที่ใช้พูดในครั้วเรือน เพศ และเขตการปกครอง
- ตารางที่ 7 ประชากรอายุ 3 ปีขึ้นไป จำแนกตามระดับชั้นที่กำลังเรียน กลุ่มอายุ เพศ และเขตการปกครอง
- ตารางที่ 8 ประชากรอายุ 3 ปีขึ้นไป จำแนกตามระดับชั้นที่เรียนสำเร็จ กลุ่มอายุ เพศ และเขตการปกครอง
- ตารางที่ 9 ประชากรอายุ 10 ปีขึ้นไป จำแนกตามการอ่านออกเขียนได้ กลุ่มอายุ เพศ และเขตการปกครอง
- ตารางที่ 10 ประชากรอายุ 13 ปีขึ้นไป จำแนกตามสถานภาพสมรส กลุ่มอายุ เพศ และเขตการปกครอง
- ตารางที่ 11 หญิงเคยสมรสอายุ 13 ปีขึ้นไป จำแนกตามจำนวนบุตรเกิดรอด จำนวนบุตรเกิดรอดโดยเฉลี่ย กลุ่มอายุของหญิง และเขตการปกครอง
- ตารางที่ 12 หญิงเคยสมรสอายุ 13 ปีขึ้นไป จำแนกตามจำนวนบุตรที่มีชีวิตอยู่ จำนวนบุตรที่มีชีวิตอยู่โดยเฉลี่ย กลุ่มอายุของหญิง และเขตการปกครอง
- ตารางที่ 13 ประชากรจำแนกตามลักษณะความพิการ เพศ และเขตการปกครอง
- ตารางที่ 14 ประชากรอายุ 15 ปีขึ้นไปทำงานในรอบปี จำแนกตามหมวดอาชีพ กลุ่มอายุ เพศ และเขตการปกครอง
- ตารางที่ 15 ประชากรอายุ 15 ปีขึ้นไปทำงานในรอบปี จำแนกตามหมวดอุตสาหกรรม กลุ่มอายุ เพศ และเขตการปกครอง
- ตารางที่ 16 ประชากรอายุ 15 ปีขึ้นไปทำงานในรอบปี จำแนกตามสถานภาพการทำงาน กลุ่มอายุ เพศ และเขตการปกครอง
- ตารางที่ 17 ประชากรจำแนกตามสถานที่เกิด เพศ และเขตการปกครอง
- ตารางที่ 18 ประชากรจำแนกตามลักษณะการย้ายถิ่น เพศ และเขตการปกครอง
- ตารางที่ 19 ประชากรที่ย้ายถิ่นภายใน 5 ปี จำแนกตามสถานที่อยู่ก่อนย้าย กลุ่มอายุ และเพศ
- ตารางที่ 20 ประชากรที่ย้ายถิ่นภายใน 5 ปี จำแนกตามเหตุผลของการย้ายถิ่น เพศ และเขตการปกครอง
- ตารางที่ 21 ประชากรจำแนกตามการมีชื่อในทะเบียนบ้าน เพศ และเขตการปกครอง
- ตารางที่ 22 ครั้วเรือนส่วนบุคคลจำแนกตามกลุ่มอายุของหัวหน้าครั้วเรือน เพศ และเขตการปกครอง

ตารางที่ 1 ประชากร จำแนกตามเพศ ครัวเรือน จำแนกตามประเภทของครัวเรือน อำเภอ และเขตการปกครอง

Table 1 Population by sex, household by type of households, amphoe and area

อำเภอ และเขตการปกครอง	ประชากร			ประชากรในครัวเรือนส่วนบุคคล			ประชากรในครัวเรือนกลุ่มบุคคล			จำนวนครัวเรือน			จำนวนประชากร เฉลี่ยต่อครัวเรือน ส่วนบุคคล Population per private household	Amphoe and area
	Population			Population in private households			Population in collective households			Number of households				
	รวม Total	ชาย Male	หญิง Female	รวม Total	ชาย Male	หญิง Female	รวม Total	ชาย Male	หญิง Female	รวม Total	ส่วนบุคคล Private households	กลุ่มบุคคล Collective households		
ยอดรวม	1,737,041	852,246	884,795	1,629,241	789,447	839,795	107,799	62,799	45,000	610,281	596,549	13,732	2.7	Total
ในเขตเทศบาล	967,020	466,145	500,875	879,043	415,946	463,097	87,977	50,199	37,778	366,905	354,859	12,046	2.5	Municipal area
นอกเขตเทศบาล	770,021	386,101	383,920	750,198	373,501	376,697	19,823	12,600	7,222	243,376	241,690	1,686	3.1	Non-municipal area
อำเภอเมืองเชียงใหม่	346,746	168,669	178,077	273,069	126,940	146,129	73,677	41,729	31,949	180,754	169,986	10,768	1.6	Amphoe Mueang Chiang Mai
ในเขตเทศบาล	336,007	163,496	172,511	264,159	122,754	141,406	71,848	40,742	31,105	175,201	164,848	10,353	1.6	Municipal area
นอกเขตเทศบาล	10,739	5,173	5,566	8,909	4,187	4,723	1,830	986	843	5,553	5,138	415	1.7	Non-municipal area
อำเภอจอมทอง	70,546	34,986	35,561	69,269	34,102	35,168	1,277	884	393	20,865	20,753	112	3.3	Amphoe Chom Thong
ในเขตเทศบาล	40,672	19,854	20,818	39,824	19,297	20,527	848	556	291	11,556	11,499	57	3.5	Municipal area
นอกเขตเทศบาล	29,875	15,132	14,742	29,445	14,804	14,641	429	328	102	9,309	9,254	55	3.2	Non-municipal area
อำเภอแม่แจ่ม	58,079	29,702	28,377	56,188	28,609	27,578	1,892	1,093	799	21,138	20,977	161	2.7	Amphoe Mae Chaem
ในเขตเทศบาล	5,718	2,888	2,830	5,406	2,689	2,717	312	199	113	1,753	1,653	100	3.3	Municipal area
นอกเขตเทศบาล	52,361	26,814	25,548	50,781	25,920	24,861	1,580	894	686	19,385	19,324	61	2.6	Non-municipal area
อำเภอเชียงดาว	80,205	40,361	39,845	76,890	37,895	38,995	3,315	2,465	850	20,670	20,500	170	3.8	Amphoe Chiang Dao
ในเขตเทศบาล	55,187	27,809	27,378	53,579	26,368	27,211	1,608	1,442	166	13,333	13,244	89	4.0	Municipal area
นอกเขตเทศบาล	25,018	12,551	12,467	23,311	11,527	11,783	1,707	1,024	683	7,337	7,256	81	3.2	Non-municipal area
อำเภอต๋อยสะเก็ต	57,544	28,006	29,538	55,295	26,510	28,786	2,248	1,496	752	20,802	20,521	281	2.7	Amphoe Doi Saket
ในเขตเทศบาล	51,399	24,937	26,462	49,302	23,568	25,735	2,096	1,369	727	18,471	18,220	251	2.7	Municipal area
นอกเขตเทศบาล	6,145	3,069	3,076	5,993	2,942	3,051	152	127	25	2,330	2,300	30	2.6	Non-municipal area
อำเภอแม่แตง	74,144	37,308	36,835	72,775	36,460	36,315	1,369	848	521	28,642	28,457	185	2.6	Amphoe Mae Taeng
ในเขตเทศบาล	27,870	13,954	13,916	27,081	13,480	13,600	789	473	316	9,403	9,342	61	2.9	Municipal area
นอกเขตเทศบาล	46,274	23,355	22,920	45,694	22,980	22,714	580	375	205	19,239	19,115	124	2.4	Non-municipal area
อำเภอแม่ริม	86,093	42,704	43,389	81,461	39,821	41,640	4,633	2,884	1,749	23,706	23,583	123	3.5	Amphoe Mae Rim
ในเขตเทศบาล	30,048	14,372	15,676	29,828	14,227	15,600	221	145	76	7,851	7,800	51	3.8	Municipal area
นอกเขตเทศบาล	56,045	28,332	27,712	51,633	25,593	26,040	4,412	2,739	1,673	15,855	15,783	72	3.3	Non-municipal area
อำเภอสะเมิง	24,866	12,717	12,149	24,697	12,604	12,093	169	113	56	8,442	8,405	37	2.9	Amphoe Samoeng
ในเขตเทศบาล	4,904	2,729	2,175	4,856	2,699	2,157	48	30	18	1,602	1,583	19	3.1	Municipal area
นอกเขตเทศบาล	19,962	9,988	9,974	19,841	9,904	9,937	121	84	38	6,840	6,822	18	2.9	Non-municipal area

ตารางที่ 1 ประชากร จำแนกตามเพศ ครัวเรือน จำแนกตามประเภทของครัวเรือน อำเภอ และเขตการปกครอง (ต่อ)

Table 1 Population by sex, household by type of households, amphoe and area (Contd.)

อำเภอ และเขตการปกครอง	ประชากร			ประชากรในครัวเรือนส่วนบุคคล			ประชากรในครัวเรือนกลุ่มบุคคล			จำนวนครัวเรือน			จำนวนประชากร เฉลี่ยต่อครัวเรือน		Amphoe and area
	Population			Population in private households			Population in collective households			Number of households			ส่วนบุคคล Population per private household		
	รวม Total	ชาย Male	หญิง Female	รวม Total	ชาย Male	หญิง Female	รวม Total	ชาย Male	หญิง Female	รวม Total	ส่วนบุคคล Private households	กลุ่มบุคคล Collective households			
อำเภอฝาง	116,263	58,277	57,986	112,292	55,540	56,752	3,971	2,736	1,235	28,644	28,473	171	3.9	Amphoe Fang	
ในเขตเทศบาล	15,299	8,020	7,279	14,790	7,668	7,122	509	352	157	3,577	3,563	14	4.2	Municipal area	
นอกเขตเทศบาล	100,964	50,256	50,707	97,502	47,872	49,630	3,462	2,384	1,078	25,067	24,910	157	3.9	Non-municipal area	
อำเภอแม่อาย	68,652	34,219	34,433	68,122	33,929	34,192	530	290	241	15,125	15,054	71	4.5	Amphoe Mae Ai	
ในเขตเทศบาล	11,291	5,380	5,911	11,154	5,301	5,853	137	79	59	2,121	2,103	18	5.3	Municipal area	
นอกเขตเทศบาล	57,361	28,839	28,522	56,968	28,628	28,340	393	211	182	13,004	12,951	53	4.4	Non-municipal area	
อำเภอพร้าว	47,736	23,941	23,795	47,438	23,719	23,719	299	222	77	15,298	15,259	39	3.1	Amphoe Prao	
ในเขตเทศบาล	25,117	12,428	12,690	24,905	12,283	12,621	213	145	68	7,556	7,530	26	3.3	Municipal area	
นอกเขตเทศบาล	22,619	11,513	11,106	22,533	11,436	11,097	86	77	8	7,742	7,729	13	2.9	Non-municipal area	
อำเภอสันป่าตอง	76,431	37,280	39,151	76,043	36,987	39,055	389	293	96	20,147	20,108	39	3.8	Amphoe San Pa Tong	
ในเขตเทศบาล	21,497	10,613	10,884	21,262	10,422	10,839	235	191	45	4,834	4,815	19	4.4	Municipal area	
นอกเขตเทศบาล	54,934	26,667	28,267	54,781	26,565	28,216	154	102	51	15,313	15,293	20	3.6	Non-municipal area	
อำเภอสันกำแพง	81,355	39,218	42,137	80,575	38,529	42,046	780	689	91	21,040	20,897	143	3.9	Amphoe San Kamphaeng	
ในเขตเทศบาล	52,554	25,578	26,976	52,120	25,185	26,935	434	393	41	12,784	12,700	84	4.1	Municipal area	
นอกเขตเทศบาล	28,801	13,640	15,161	28,455	13,344	15,111	346	296	50	8,257	8,198	59	3.5	Non-municipal area	
อำเภอสันทราย	113,285	50,432	62,853	106,372	47,544	58,828	6,913	2,888	4,025	41,735	41,099	636	2.6	Amphoe San Sai	
ในเขตเทศบาล	113,285	50,432	62,853	106,372	47,544	58,828	6,913	2,888	4,025	41,735	41,099	636	2.6	Municipal area	
นอกเขตเทศบาล	-	-	-	-	-	-	-	-	-	-	-	-	-	-	Non-municipal area
อำเภอหางดง	84,325	40,765	43,560	82,837	39,719	43,118	1,488	1,046	442	21,917	21,762	155	3.8	Amphoe Hang Dong	
ในเขตเทศบาล	40,438	19,287	21,152	39,987	18,927	21,060	452	359	92	9,503	9,439	64	4.2	Municipal area	
นอกเขตเทศบาล	43,887	21,478	22,408	42,850	20,792	22,058	1,037	687	350	12,414	12,323	91	3.5	Non-municipal area	
อำเภอฮอด	39,086	19,446	19,640	38,787	19,228	19,559	299	218	80	11,365	11,306	59	3.4	Amphoe Hot	
ในเขตเทศบาล	20,046	9,554	10,492	19,843	9,405	10,438	203	149	54	5,797	5,760	37	3.4	Municipal area	
นอกเขตเทศบาล	19,040	9,892	9,147	18,944	9,823	9,121	95	69	26	5,568	5,546	22	3.4	Non-municipal area	
อำเภอคอยเต่า	24,694	12,316	12,378	24,454	12,117	12,338	240	200	40	10,414	10,370	44	2.4	Amphoe Doi Tao	
ในเขตเทศบาล	4,575	2,188	2,387	4,552	2,165	2,387	23	23	-	1,890	1,887	3	2.4	Municipal area	
นอกเขตเทศบาล	20,120	10,128	9,991	19,902	9,951	9,951	217	177	40	8,524	8,483	41	2.3	Non-municipal area	
อำเภออมก๋อย	59,830	29,993	29,837	59,166	29,632	29,533	664	361	303	20,884	20,829	55	2.8	Amphoe Om Koi	
ในเขตเทศบาล	2,002	1,023	979	1,957	990	967	45	33	12	601	595	6	3.3	Municipal area	
นอกเขตเทศบาล	57,828	28,970	28,858	57,209	28,642	28,566	619	328	292	20,283	20,234	49	2.8	Non-municipal area	

ตารางที่ 1 ประชากร จำแนกตามเพศ ครัวเรือน จำแนกตามประเภทของครัวเรือน อำเภอ และเขตการปกครอง (ต่อ)

Table 1 Population by sex, household by type of households, amphoe and area (Contd.)

อำเภอ และเขตการปกครอง	ประชากร			ประชากรในครัวเรือนส่วนบุคคล			ประชากรในครัวเรือนกลุ่มบุคคล			จำนวนครัวเรือน			จำนวนประชากร เฉลี่ยต่อครัวเรือน ส่วนบุคคล Population per private household	Amphoe and area	
	Population			Population in private households			Population in collective households			Number of households					
	รวม Total	ชาย Male	หญิง Female	รวม Total	ชาย Male	หญิง Female	รวม Total	ชาย Male	หญิง Female	รวม Total	ส่วนบุคคล Private households	กลุ่มบุคคล Collective households			
อำเภอสарภี	71,021	33,671	37,350	70,449	33,284	37,164	573	387	186	28,124	28,016	108	2.5	Amphoe Saraphi	
ในเขตเทศบาล	69,454	32,877	36,577	68,882	32,491	36,391	572	386	186	27,280	27,173	107	2.5	Municipal area	
นอกเขตเทศบาล	1,567	794	773	1,566	794	773	0	0	-	844	843	1	1.9	Non-municipal area	
อำเภอเวียงแหง	23,203	11,520	11,683	22,649	11,021	11,629	553	499	54	7,132	7,065	67	3.2	Amphoe Wiang Haeng	
ในเขตเทศบาล	-	-	-	-	-	-	-	-	-	-	-	-	-	-	Municipal area
นอกเขตเทศบาล	23,203	11,520	11,683	22,649	11,021	11,629	553	499	54	7,132	7,065	67	3.2	Non-municipal area	
อำเภอไชยปราการ	38,803	19,258	19,544	38,518	19,026	19,492	284	232	52	9,597	9,542	55	4.0	Amphoe Chai Prakan	
ในเขตเทศบาล	23,624	11,564	12,060	23,520	11,479	12,041	104	85	19	5,357	5,338	19	4.4	Municipal area	
นอกเขตเทศบาล	15,178	7,694	7,484	14,998	7,547	7,451	180	147	33	4,240	4,204	36	3.6	Non-municipal area	
อำเภอแม่วาง	33,106	16,571	16,535	32,562	16,280	16,282	543	291	253	13,475	13,429	46	2.4	Amphoe Mae Wang	
ในเขตเทศบาล	4,878	2,350	2,528	4,736	2,281	2,455	142	69	73	1,612	1,597	15	3.0	Municipal area	
นอกเขตเทศบาล	28,228	14,221	14,007	27,826	13,999	13,827	401	222	179	11,863	11,832	31	2.4	Non-municipal area	
อำเภอแม่ออน	22,427	11,489	10,938	22,128	11,241	10,887	298	248	50	8,133	8,074	59	2.7	Amphoe Mae On	
ในเขตเทศบาล	-	-	-	-	-	-	-	-	-	-	-	-	-	-	Municipal area
นอกเขตเทศบาล	22,427	11,489	10,938	22,128	11,241	10,887	298	248	50	8,133	8,074	59	2.7	Non-municipal area	
อำเภอดอยหล่อ	28,409	14,179	14,230	27,460	13,655	13,805	949	525	424	8,018	7,888	130	3.5	Amphoe Doi Lo	
ในเขตเทศบาล	11,153	4,812	6,341	10,927	4,720	6,207	226	92	134	3,087	3,070	17	3.6	Municipal area	
นอกเขตเทศบาล	17,256	9,367	7,889	16,533	8,935	7,599	723	433	290	4,931	4,818	113	3.4	Non-municipal area	
อำเภอกัลยาณิวัฒนา	10,190	5,217	4,973	9,745	5,054	4,692	445	163	282	4,214	4,196	18	2.3	Amphoe Galyani Vadhana	
ในเขตเทศบาล	-	-	-	-	-	-	-	-	-	-	-	-	-	-	Municipal area
นอกเขตเทศบาล	10,190	5,217	4,973	9,745	5,054	4,692	445	163	282	4,214	4,196	18	2.3	Non-municipal area	

ตารางที่ 2 ประชากร จำแนกตามอายุรายปี เพศ และเขตการปกครอง

Table 2 Population by single year of age, sex and area

อายุรายปี	ประชากร Population			ในเขตเทศบาล Municipal area			นอกเขตเทศบาล Non-municipal area			Single year of age
	รวม	ชาย	หญิง	รวม	ชาย	หญิง	รวม	ชาย	หญิง	
	Total	Male	Female	Total	Male	Female	Total	Male	Female	
ยอดรวม	1,737,041	852,246	884,795	967,020	466,145	500,875	770,021	386,101	383,920	Total
ส่วนร้อย	100.0	49.1	50.9	100.0	48.2	51.8	100.0	50.1	49.9	Percent
ต่ำกว่า 1	15,124	7,613	7,511	6,874	3,528	3,346	8,250	4,085	4,165	Under 1
1	15,124	7,891	7,233	6,801	3,541	3,260	8,323	4,350	3,973	1
2	16,578	8,509	8,069	7,358	3,763	3,595	9,220	4,746	4,474	2
3	17,452	8,946	8,506	7,771	3,945	3,826	9,681	5,001	4,680	3
4	17,653	9,250	8,404	7,687	4,001	3,686	9,967	5,249	4,717	4
5	18,177	9,118	9,059	8,198	3,915	4,282	9,979	5,202	4,777	5
6	18,364	9,423	8,942	8,012	4,050	3,962	10,352	5,372	4,980	6
7	18,376	9,287	9,090	8,041	3,932	4,109	10,335	5,355	4,981	7
8	18,506	9,398	9,108	8,267	4,149	4,118	10,239	5,249	4,990	8
9	18,423	9,457	8,966	8,088	4,071	4,017	10,334	5,385	4,949	9
10	19,202	9,814	9,387	8,532	4,315	4,217	10,670	5,500	5,170	10
11	18,772	9,617	9,155	8,456	4,242	4,214	10,316	5,375	4,942	11
12	22,129	11,330	10,798	10,397	5,256	5,142	11,731	6,075	5,657	12
13	23,813	12,246	11,567	11,700	6,139	5,562	12,112	6,107	6,005	13
14	23,907	12,252	11,655	11,742	6,128	5,614	12,165	6,124	6,041	14
15	23,751	12,398	11,353	12,225	6,395	5,829	11,526	6,003	5,523	15
16	23,472	12,003	11,469	12,101	6,195	5,906	11,371	5,808	5,563	16
17	24,607	12,772	11,835	13,619	7,024	6,595	10,989	5,749	5,240	17
18	34,993	16,936	18,058	24,669	11,467	13,202	10,324	5,469	4,855	18
19	34,132	16,492	17,639	24,956	11,530	13,427	9,175	4,962	4,213	19
20	36,695	17,823	18,872	26,936	12,773	14,164	9,759	5,050	4,709	20
21	31,455	15,536	15,919	22,404	10,875	11,529	9,051	4,661	4,390	21

ตารางที่ 2 ประชากร จำแนกตามอายุรายปี เพศ และเขตการปกครอง (ต่อ)

Table 2 Population by single year of age, sex and area (Contd.)

อายุรายปี	ประชากร Population			ในเขตเทศบาล Municipal area			นอกเขตเทศบาล Non-municipal area			Single year of age
	รวม	ชาย	หญิง	รวม	ชาย	หญิง	รวม	ชาย	หญิง	
	Total	Male	Female	Total	Male	Female	Total	Male	Female	
22	29,927	15,204	14,723	21,005	10,563	10,443	8,922	4,641	4,281	22
23	27,284	14,285	12,999	17,539	9,260	8,279	9,745	5,025	4,720	23
24	25,155	12,435	12,720	15,672	7,681	7,991	9,483	4,754	4,729	24
25	27,505	13,741	13,763	16,787	8,317	8,470	10,718	5,424	5,293	25
26	27,447	13,845	13,602	17,179	8,553	8,626	10,268	5,292	4,976	26
27	27,410	13,877	13,533	16,618	8,320	8,298	10,792	5,557	5,235	27
28	27,248	13,748	13,500	16,487	8,235	8,252	10,761	5,513	5,248	28
29	26,432	13,337	13,095	15,643	8,006	7,637	10,789	5,331	5,458	29
30	30,369	15,351	15,018	18,165	9,102	9,063	12,204	6,249	5,955	30
31	25,661	12,955	12,706	14,730	7,296	7,433	10,931	5,658	5,273	31
32	25,703	12,821	12,882	14,952	7,347	7,605	10,751	5,474	5,277	32
33	25,470	12,849	12,622	14,282	7,147	7,135	11,188	5,702	5,487	33
34	22,618	11,049	11,568	12,751	6,122	6,629	9,867	4,928	4,939	34
35	25,302	12,629	12,673	14,159	7,025	7,134	11,144	5,604	5,539	35
36	23,724	11,698	12,026	13,161	6,371	6,790	10,563	5,328	5,235	36
37	23,225	11,227	11,998	12,582	5,947	6,636	10,643	5,280	5,362	37
38	24,889	12,282	12,606	13,577	6,708	6,868	11,312	5,574	5,738	38
39	23,960	11,738	12,222	13,059	6,310	6,748	10,902	5,428	5,474	39
40	27,175	13,006	14,169	14,755	6,977	7,778	12,420	6,029	6,391	40
41	24,570	11,727	12,843	12,910	6,221	6,688	11,660	5,506	6,154	41
42	26,313	12,351	13,962	14,255	6,368	7,886	12,059	5,983	6,076	42
43	27,221	13,012	14,209	14,728	7,025	7,703	12,493	5,986	6,507	43
44	26,930	12,417	14,513	14,211	6,457	7,754	12,719	5,960	6,759	44
45	30,638	14,298	16,340	16,564	7,590	8,975	14,074	6,708	7,366	45
46	29,732	14,009	15,723	15,869	7,270	8,599	13,863	6,739	7,124	46

ตารางที่ 2 ประชากร จำแนกตามอายุรายปี เพศ และเขตการปกครอง (ต่อ)

Table 2 Population by single year of age, sex and area (Contd.)

อายุรายปี	ประชากร Population			ในเขตเทศบาล Municipal area			นอกเขตเทศบาล Non-municipal area			Single year of age
	รวม	ชาย	หญิง	รวม	ชาย	หญิง	รวม	ชาย	หญิง	
	Total	Male	Female	Total	Male	Female	Total	Male	Female	
47	29,608	14,026	15,582	16,205	7,529	8,676	13,404	6,497	6,907	47
48	31,281	14,620	16,661	17,179	7,707	9,472	14,102	6,913	7,190	48
49	29,615	14,052	15,562	16,360	7,539	8,821	13,255	6,514	6,741	49
50	33,115	15,793	17,322	18,509	8,668	9,841	14,606	7,125	7,481	50
51	31,197	15,084	16,113	17,434	8,367	9,068	13,762	6,717	7,045	51
52	29,517	14,151	15,366	16,415	7,704	8,712	13,102	6,447	6,655	52
53	30,280	14,496	15,784	16,653	7,798	8,855	13,627	6,698	6,929	53
54	27,081	12,786	14,295	14,749	6,729	8,021	12,332	6,057	6,275	54
55	26,728	13,016	13,712	14,525	6,837	7,688	12,203	6,178	6,024	55
56	24,116	11,657	12,460	13,275	6,198	7,077	10,841	5,459	5,382	56
57	21,978	10,475	11,503	12,271	5,761	6,510	9,707	4,714	4,993	57
58	20,666	10,079	10,587	11,707	5,545	6,163	8,959	4,535	4,424	58
59	17,998	8,623	9,375	9,921	4,632	5,289	8,077	3,991	4,086	59
60	19,859	9,724	10,135	11,213	5,317	5,896	8,646	4,407	4,239	60
61	15,560	7,456	8,105	8,524	4,016	4,508	7,036	3,440	3,597	61
62	14,533	7,138	7,395	7,996	3,902	4,095	6,537	3,237	3,300	62
63	13,586	6,723	6,863	7,310	3,516	3,794	6,276	3,207	3,069	63
64	10,250	4,995	5,255	5,350	2,592	2,758	4,900	2,403	2,497	64
65	9,625	4,885	4,740	5,197	2,636	2,561	4,428	2,249	2,179	65
66	8,697	4,248	4,448	4,627	2,194	2,433	4,070	2,055	2,015	66
67	9,111	4,514	4,597	4,848	2,322	2,526	4,263	2,191	2,071	67
68	9,156	4,398	4,758	5,000	2,350	2,650	4,156	2,048	2,108	68
69	8,418	4,005	4,413	4,505	2,108	2,398	3,912	1,897	2,015	69
70	8,687	4,080	4,608	4,619	2,194	2,426	4,068	1,886	2,182	70
71	8,115	3,873	4,242	4,375	2,024	2,352	3,740	1,849	1,891	71

ตารางที่ 2 ประชากร จำแนกตามอายุรายปี เพศ และเขตการปกครอง (ต่อ)

Table 2 Population by single year of age, sex and area (Contd.)

อายุรายปี	ประชากร Population			ในเขตเทศบาล Municipal area			นอกเขตเทศบาล Non-municipal area			Single year of age
	รวม	ชาย	หญิง	รวม	ชาย	หญิง	รวม	ชาย	หญิง	
	Total	Male	Female	Total	Male	Female	Total	Male	Female	
72	8,634	4,004	4,630	4,792	2,111	2,681	3,843	1,893	1,950	72
73	8,422	3,838	4,584	4,671	2,053	2,618	3,751	1,785	1,965	73
74	8,019	3,655	4,364	4,166	1,860	2,306	3,853	1,795	2,058	74
75	7,903	3,691	4,212	4,341	1,927	2,413	3,563	1,764	1,799	75
76	7,944	3,603	4,342	4,478	1,901	2,577	3,466	1,702	1,764	76
77	7,373	3,396	3,977	3,982	1,760	2,222	3,391	1,636	1,755	77
78	7,837	3,550	4,287	4,410	1,918	2,493	3,427	1,632	1,795	78
79	5,705	2,649	3,056	3,036	1,364	1,672	2,669	1,284	1,384	79
80	5,459	2,456	3,004	2,923	1,294	1,629	2,536	1,162	1,375	80
81	4,542	2,052	2,491	2,480	1,109	1,371	2,063	943	1,120	81
82	4,328	1,950	2,379	2,397	1,042	1,355	1,932	908	1,024	82
83	4,129	1,756	2,373	2,263	851	1,412	1,866	905	961	83
84	3,372	1,506	1,866	1,723	733	991	1,649	773	876	84
85	2,443	1,132	1,310	1,272	581	691	1,170	551	619	85
86	1,969	925	1,044	1,009	452	557	960	473	487	86
87	1,730	754	976	908	388	520	822	366	456	87
88	1,326	576	749	686	275	411	640	301	339	88
89	1,227	524	704	575	237	338	652	287	365	89
90	910	393	516	468	196	272	442	197	244	90
91	500	203	297	254	109	145	246	94	153	91
92	447	192	256	214	91	123	234	100	133	92
93	397	163	235	206	78	128	192	85	107	93
94	300	132	169	150	69	82	150	63	87	94
95	160	57	103	83	23	60	77	34	43	95
96	148	58	90	78	31	47	69	27	43	96

ตารางที่ 4 ประชากร จำแนกตามศาสนา เพศ และเขตการปกครอง

Table 4 Population by religion, sex and area

ศาสนา	ประชากร Population			ในเขตเทศบาล Municipal area			นอกเขตเทศบาล Non-municipal area			Religion
	รวม	ชาย	หญิง	รวม	ชาย	หญิง	รวม	ชาย	หญิง	
	Total	Male	Female	Total	Male	Female	Total	Male	Female	
ยอดรวม	1,737,041	852,246	884,795	967,020	466,145	500,875	770,021	386,101	383,920	Total
พุทธ	1,592,164	778,678	813,486	910,290	437,553	472,738	681,874	341,125	340,749	Buddhism
อิสลาม	6,789	3,093	3,696	4,775	2,160	2,615	2,014	933	1,081	Islam
คริสต์	133,761	68,115	65,646	49,062	24,866	24,197	84,699	43,250	41,449	Christianity
ฮินดู	790	445	345	295	136	159	495	309	186	Hindus
ขงจื้อ	365	159	207	201	97	103	164	61	103	Confucious
ซิกข์	189	102	87	144	82	62	46	21	25	Sikh
อื่น ๆ	546	310	236	269	177	92	277	133	144	Others
ไม่มีศาสนา	2,420	1,333	1,087	1,975	1,067	908	444	266	178	No religion
ไม่ทราบ	17	11	6	9	7	2	8	4	4	Unknown

ตารางที่ 5 ประชากร จำแนกตามสัญชาติ เพศ และเขตการปกครอง

Table 5 Population by nationality, sex and area

สัญชาติ	ประชากร Population			ในเขตเทศบาล Municipal area			นอกเขตเทศบาล Non-municipal area			Nationality
	รวม	ชาย	หญิง	รวม	ชาย	หญิง	รวม	ชาย	หญิง	
	Total	Male	Female	Total	Male	Female	Total	Male	Female	
ยอดรวม	1,737,041	852,246	884,795	967,020	466,145	500,875	770,021	386,101	383,920	Total
ไทย	1,619,112	791,628	827,484	911,412	436,909	474,503	707,701	354,720	352,981	Thailand
เอเชีย	56,045	28,793	27,253	31,847	16,670	15,177	24,198	12,123	12,075	Asia
บังคลาเทศ	39	29	10	21	17	4	18	12	6	Bangladesh
จีน	8,239	4,081	4,158	5,975	2,894	3,082	2,264	1,187	1,077	China
กัมพูชา	151	140	12	151	140	12	-	-	-	Cambodia
ฮ่องกง	11	9	3	11	9	3	-	-	-	Hong Kong
อินเดีย	153	85	68	153	85	68	-	-	-	India
อินโดนีเซีย	18	4	14	12	4	9	5	-	5	Indonesia
อิหร่าน	-	-	-	-	-	-	-	-	-	Iran
ญี่ปุ่น	977	700	276	756	545	211	220	155	66	Japan
ลาว	483	306	177	371	276	95	112	30	82	Lao
พม่า	44,844	22,601	22,243	23,411	11,949	11,461	21,433	10,651	10,782	Myanmar
มาเลเซีย	50	32	17	40	29	11	10	3	7	Malaysia
ปากีสถาน	13	7	6	13	7	6	-	-	-	Pakistan
ฟิลิปปินส์	75	29	46	67	25	42	8	4	4	Philippines
เกาหลีใต้	445	338	107	402	306	96	43	32	12	Republic of Korea
สิงคโปร์	101	80	21	56	45	11	45	35	10	Singapore
ไต้หวัน	47	28	19	31	20	11	16	9	7	Taiwan
เวียดนาม	97	80	16	96	80	15	1	-	1	Vietnam
อื่น ๆ	303	244	59	281	240	42	21	4	17	Others
อเมริกา	2,120	1,499	622	1,704	1,211	493	416	287	129	America
เม็กซิโก	11	8	3	11	8	3	-	-	-	Mexico
บราซิล	35	22	13	34	21	13	1	1	-	Brazil
แคนาดา	236	156	80	147	104	44	89	53	36	Canada
สหรัฐอเมริกา	1,821	1,300	521	1,498	1,068	431	323	233	90	U.S.A.
อื่น ๆ	17	12	5	14	11	3	3	1	2	Others

ตารางที่ 6 ประชากร จำแนกตามภาษาที่ใช้พูดในครัวเรือน เพศ และเขตการปกครอง

Table 6 Population by usual languages spoken at home, sex and area

ภาษาที่ใช้พูด ในครัวเรือน	ประชากร Population			ในเขตเทศบาล Municipal area			นอกเขตเทศบาล Non-municipal area			Usual languages spoken at home
	รวม	ชาย	หญิง	รวม	ชาย	หญิง	รวม	ชาย	หญิง	
	Total	Male	Female	Total	Male	Female	Total	Male	Female	
ยอดรวม	1,737,041	852,246	884,795	967,020	466,145	500,875	770,021	386,101	383,920	Total
ภาษาไทยภาษาเดียว	1,409,185	687,159	722,026	865,477	415,756	449,721	543,708	271,403	272,305	Only Thai Language
ภาษาไทยและภาษาอื่น	235,170	118,010	117,160	80,898	39,586	41,312	154,272	78,424	75,848	Thai and other languages
ภาษาอื่นอย่างเดียว	92,685	47,076	45,609	20,645	10,803	9,842	72,040	36,273	35,767	Only other languages
ภาษาอื่นๆ ที่ใช้	301,134	152,351	148,782	79,878	40,231	39,645	221,255	112,120	109,132	Other languages
กระเหรี่ยง	122,421	62,355	60,066	16,827	8,501	8,326	105,594	53,855	51,739	Karen
ไทยจีน/ไทยเลย/ลาวเลย	52,508	25,963	26,545	16,627	8,338	8,289	35,881	17,625	18,255	Thai-krung
มอญ	24	14	10	-	-	-	24	14	10	Morn
ลาวครั่ง/ลาวซี้ครั่ง	127	60	68	61	31	30	66	29	37	Lao-krung
ม้ง/แม้ว	23,500	11,878	11,623	4,067	2,078	1,989	19,433	9,800	9,633	Hmong/Mea
ภาษาถิ่น	7,350	3,862	3,488	642	326	316	6,708	3,536	3,172	Local languages
มลายูถิ่น/นายู/ยาวี	19	9	10	8	3	4	12	6	6	Malay/yawi
ภาษาพื้นเมืองและชาวเขาอื่นๆ	66,893	33,916	32,976	22,647	11,256	11,391	44,246	22,660	21,585	Dialect and others in Thailand
จีน	19,244	9,224	10,020	12,265	5,832	6,432	6,979	3,392	3,587	Chinese
พม่า	7,635	4,129	3,505	5,566	3,062	2,504	2,068	1,067	1,001	Burmeae
เวียดนาม/ญวน/แกว	285	195	90	279	191	88	6	4	2	Viatnam
ลาว	94	77	16	77	66	11	17	12	5	Lao
เขมร	18	14	4	11	11	-	6	3	4	Cambodia
เกาหลี	219	147	72	174	117	57	45	29	15	Korean
ญี่ปุ่น	746	481	265	584	395	189	162	85	76	Japanese
ตากาล็อก/ฟิลิปปินโน	28	15	13	24	12	12	4	3	1	Tagalog/Filipino
เบงกาลี/บังกาลี	6	6	-	6	6	-	-	-	-	Bengali/Banca Lee/Bangladesh
มาเลเซีย	17	6	11	13	6	7	4	-	4	Malaysia

ตารางที่ 6 ประชากรอายุ 5 ปีขึ้นไป จำแนกตามภาษาที่ใช้พูดในครัวเรือน เพศ และเขตการปกครอง (ต่อ)

Table 6 Population 5 years of age and over by usual languages spoken at home, sex and area (Contd.)

ภาษาที่ใช้พูด ในครัวเรือน	ประชากร Population			ในเขตเทศบาล Municipal area			นอกเขตเทศบาล Non-municipal area			Usual languages spoken at home
	รวม	ชาย	หญิง	รวม	ชาย	หญิง	รวม	ชาย	หญิง	
	Total	Male	Female	Total	Male	Female	Total	Male	Female	
อินโดนีเซีย	7	2	5	7	2	5	-	-	-	Indonesia
อินเดีย/อินดี	78	47	30	63	40	23	15	8	7	Indai/Hindi
อาหรับ	8	6	2	5	4	1	3	2	1	Arub
ภาษาอื่นๆ ที่ใช้พูดในทวีปเอเชีย	61	51	11	50	44	6	11	6	5	Others language in Asia
อังกฤษ	19,414	9,037	10,378	15,990	7,319	8,671	3,424	1,718	1,706	English
เยอรมัน	220	127	94	169	94	75	51	33	19	German
กรีก	7	4	3	-	-	-	7	4	3	Greek
สเปน	18	16	2	13	13	-	5	2	2	Spanish
โปแลนด์ (โปแลนด์)	-	-	-	-	-	-	-	-	-	Polish
ปอร์ตุเกส	37	2	35	37	2	35	-	-	-	Portugal
รัสเซีย	26	16	10	6	6	-	20	10	10	Russian
สวีดิช	14	9	6	8	6	3	6	3	3	Swedish
ฟินแลนด์	9	9	-	9	9	-	-	-	-	Finnish
ฝรั่งเศส	251	157	94	183	114	69	68	42	25	French
เดนมาร์ก	15	10	5	15	10	5	-	-	-	Danish
อิตาลี	17	8	8	17	8	8	-	-	-	Italian
ฮังการี	-	-	-	-	-	-	-	-	-	Hungarian
เม็กซิกัน	6	3	2	-	-	-	6	3	2	Mexican
คิวบัน	-	-	-	-	-	-	-	-	-	Cuban
ภาษาอื่นๆ ที่ใช้พูดในทวีปยุโรป/ อเมริกา/ออสเตรเลีย	43	29	14	35	22	13	8	7	1	Others language in Europe, America, Australia
แอฟริกา	-	-	-	-	-	-	-	-	-	Africa
ภาษาอื่นๆ ที่ใช้พูด ในทวีปแอฟริกา	-	-	-	-	-	-	-	-	-	Others language in Africa

ตารางที่ 10 ประชากรอายุ 13 ปีขึ้นไป จำแนกตามสถานภาพสมรส กลุ่มอายุ เพศ และเขตการปกครอง
 Table 10 Population 13 years of age and over by marital status, age group, sex and area

กลุ่มอายุ เพศ และเขตการปกครอง	รวม Total	สถานภาพสมรส Marital status							ไม่ทราบ สถานภาพสมรส Unknown marital status	Age group, sex and area
		โสด Single	เคยสมรส Ever-married					ไม่ทราบ Unknown		
			รวม Total	สมรส Currently married	หม้าย Widowed	หย่า Divorced	แยกกันอยู่ Separated			
ยอดรวม	1,503,162	487,118	1,010,078	810,814	118,580	32,861	28,243	19,579	5,966	Total
13 - 14	47,719	46,180	1,073	531	23	4	12	503	466	13 - 14
15 - 19	140,955	128,989	11,616	9,092	147	149	411	1,817	350	15 - 19
20 - 24	150,516	111,866	37,969	33,048	476	707	1,418	2,320	681	20 - 24
25 - 29	136,041	64,961	70,539	62,320	978	1,687	2,697	2,858	541	25 - 29
30 - 34	129,822	39,026	90,351	79,644	1,624	3,041	3,504	2,539	444	30 - 34
35 - 39	121,100	23,939	96,645	84,755	2,718	3,715	3,543	1,914	516	35 - 39
40 - 44	132,208	18,190	113,273	97,892	4,910	4,952	3,744	1,775	745	40 - 44
45 - 49	150,874	16,680	133,765	114,524	7,796	5,705	4,082	1,658	430	45 - 49
50 - 54	151,190	14,515	136,151	113,413	12,300	5,458	3,624	1,357	523	50 - 54
55 - 59	111,486	8,826	102,316	82,935	12,880	3,314	2,292	895	344	55 - 59
60 - 64	73,788	5,161	68,372	51,766	13,075	1,744	1,245	542	256	60 - 64
65 - 69	45,006	2,730	42,078	28,925	11,136	956	659	403	198	65 - 69
70 - 74	41,877	2,315	39,382	23,468	14,501	640	428	344	181	70 - 74
75 - 79	36,761	1,822	34,802	17,392	16,270	446	382	312	137	75 - 79
80 - 84	21,831	1,332	20,400	7,973	11,816	233	146	233	99	80 - 84
85 ขึ้นไป	11,987	587	11,344	3,137	7,929	110	58	110	57	85 and over

ตารางที่ 10 ประชากรอายุ 13 ปีขึ้นไป จำแนกตามสถานภาพสมรส กลุ่มอายุ เพศ และเขตการปกครอง (ต่อ)
 Table 10 Population 13 years of age and over by marital status, age group, sex and area (Contd.)

กลุ่มอายุ เพศ และเขตการปกครอง	รวม Total	สถานภาพสมรส Marital status							ไม่ทราบ สถานภาพสมรส Unknown marital status	Age group, sex and area
		โสด Single	เคยสมรส Ever-married					ไม่ทราบ Unknown		
			รวม Total	สมรส Currently married	หม้าย Widowed	หย่า Divorced	แยกกันอยู่ Separated			
ชาย	732,595	270,134	458,842	396,144	30,146	12,344	10,589	9,620	3,619	Male
13 - 14	24,497	23,766	484	224	11	1	5	243	247	13 - 14
15 - 19	70,602	66,749	3,657	2,669	47	37	82	823	195	15 - 19
20 - 24	75,282	60,787	14,092	12,226	130	220	406	1,109	403	20 - 24
25 - 29	68,548	38,008	30,210	26,941	311	606	938	1,414	330	25 - 29
30 - 34	65,025	24,089	40,616	36,403	422	1,219	1,218	1,353	320	30 - 34
35 - 39	59,575	15,165	44,016	39,628	719	1,411	1,239	1,020	394	35 - 39
40 - 44	62,512	11,454	50,745	45,654	1,096	1,769	1,344	883	313	40 - 44
45 - 49	71,005	9,873	60,859	54,683	1,649	2,150	1,574	804	273	45 - 49
50 - 54	72,309	8,463	63,509	56,872	2,575	1,999	1,427	636	337	50 - 54
55 - 59	53,850	4,561	49,064	43,935	2,533	1,226	913	458	225	55 - 59
60 - 64	36,036	2,637	33,222	28,794	2,945	684	565	234	177	60 - 64
65 - 69	22,051	1,493	20,428	16,856	2,657	396	318	201	130	65 - 69
70 - 74	19,449	1,273	18,059	13,528	3,867	281	226	156	117	70 - 74
75 - 79	16,887	924	15,884	10,581	4,751	194	217	140	79	75 - 79
80 - 84	9,719	572	9,097	5,023	3,792	108	79	96	50	80 - 84
85 ขึ้นไป	5,249	319	4,900	2,130	2,642	41	37	51	30	85 and over

ตารางที่ 10 ประชากรอายุ 13 ปีขึ้นไป จำแนกตามสถานภาพสมรส กลุ่มอายุ เพศ และเขตการปกครอง (ต่อ)

Table 10 Population 13 years of age and over by marital status, age group, sex and area (Contd.)

กลุ่มอายุ เพศ และเขตการปกครอง	รวม Total	สถานภาพสมรส Marital status							ไม่ทราบ สถานภาพสมรส Unknown marital status	Age group, sex and area
		โสด Single	เคยสมรส Ever-married					ไม่ทราบ Unknown		
			รวม Total	สมรส Currently married	หม้าย Widowed	หย่า Divorced	แยกกันอยู่ Separated			
หญิง	770,567	216,984	551,235	414,670	88,435	20,518	17,654	9,959	2,347	Female
13 - 14	23,222	22,414	589	307	12	3	7	261	219	13 - 14
15 - 19	70,353	62,239	7,959	6,423	100	113	329	995	155	15 - 19
20 - 24	75,234	51,079	23,878	20,821	346	488	1,012	1,211	278	20 - 24
25 - 29	67,493	26,953	40,329	35,379	667	1,081	1,759	1,444	211	25 - 29
30 - 34	64,797	14,937	49,736	43,240	1,202	1,822	2,286	1,186	124	30 - 34
35 - 39	61,525	8,774	52,629	45,127	1,999	2,304	2,304	894	122	35 - 39
40 - 44	69,697	6,736	62,528	52,238	3,815	3,183	2,400	892	433	40 - 44
45 - 49	79,869	6,807	72,906	59,842	6,147	3,555	2,508	854	156	45 - 49
50 - 54	78,880	6,052	72,642	56,541	9,725	3,459	2,196	721	186	50 - 54
55 - 59	57,635	4,264	53,252	39,001	10,347	2,089	1,379	437	119	55 - 59
60 - 64	37,753	2,524	35,150	22,972	10,130	1,059	680	308	79	60 - 64
65 - 69	22,956	1,237	21,650	12,069	8,480	560	340	202	69	65 - 69
70 - 74	22,428	1,041	21,323	9,940	10,634	359	201	189	64	70 - 74
75 - 79	19,874	899	18,918	6,812	11,519	251	165	171	57	75 - 79
80 - 84	12,112	759	11,303	2,950	8,024	125	67	137	49	80 - 84
85 ขึ้นไป	6,738	268	6,444	1,007	5,288	69	21	58	27	85 and over

ตารางที่ 10 ประชากรอายุ 13 ปีขึ้นไป จำแนกตามสถานภาพสมรส กลุ่มอายุ เพศ และเขตการปกครอง (ต่อ)
 Table 10 Population 13 years of age and over by marital status, age group, sex and area (Contd.)

กลุ่มอายุ เพศ และเขตการปกครอง	รวม Total	สถานภาพสมรส Marital status							ไม่ทราบ สถานภาพสมรส Unknown marital status	Age group, sex and area
		โสด Single	เคยสมรส Ever-married					ไม่ทราบ Unknown		
			รวม Total	สมรส Currently married	หม้าย Widowed	หย่า Divorced	แยกกันอยู่ Separated			
ในเขตเทศบาล	862,538	326,974	531,753	420,173	63,490	20,256	17,141	10,693	3,811	Municipal area
13 - 14	23,442	22,666	508	236	7	4	3	257	269	13 - 14
15 - 19	87,571	82,054	5,309	4,062	50	58	179	959	208	15 - 19
20 - 24	103,556	85,072	17,936	15,436	204	347	721	1,228	548	20 - 24
25 - 29	82,713	46,391	35,944	31,531	493	925	1,443	1,551	378	25 - 29
30 - 34	74,880	26,916	47,723	41,451	861	1,864	2,092	1,454	242	30 - 34
35 - 39	66,538	16,136	50,145	43,351	1,322	2,309	2,174	990	256	35 - 39
40 - 44	70,858	11,879	58,423	49,324	2,491	3,150	2,441	1,016	557	40 - 44
45 - 49	82,177	10,912	70,993	59,786	4,263	3,447	2,538	959	271	45 - 49
50 - 54	83,760	9,856	73,566	60,135	6,911	3,419	2,299	803	338	50 - 54
55 - 59	61,700	5,911	55,576	44,482	6,949	2,145	1,462	537	213	55 - 59
60 - 64	40,394	3,439	36,798	27,682	6,947	1,117	764	288	157	60 - 64
65 - 69	24,177	1,798	22,256	15,140	5,886	593	419	218	123	65 - 69
70 - 74	22,623	1,491	21,044	12,487	7,730	410	256	161	88	70 - 74
75 - 79	20,247	1,174	18,997	9,328	9,007	285	245	132	76	75 - 79
80 - 84	11,785	937	10,797	4,194	6,309	127	71	96	51	80 - 84
85 ขึ้นไป	6,116	342	5,739	1,547	4,059	56	35	43	35	85 and over

ตารางที่ 10 ประชากรอายุ 13 ปีขึ้นไป จำแนกตามสถานภาพสมรส กลุ่มอายุ เพศ และเขตการปกครอง (ต่อ)
 Table 10 Population 13 years of age and over by marital status, age group, sex and area (Contd.)

กลุ่มอายุ เพศ และเขตการปกครอง	รวม Total	สถานภาพสมรส Marital status							ไม่ทราบ สถานภาพสมรส Unknown marital status	Age group, sex and area
		โสด Single	เคยสมรส Ever-married					ไม่ทราบ Unknown		
			รวม Total	สมรส Currently married	หม้าย Widowed	หย่า Divorced	แยกกันอยู่ Separated			
ชาย	413,437	174,695	236,635	203,205	14,889	7,171	6,218	5,152	2,107	Male
13 - 14	12,266	11,907	220	101	1	1	-	116	139	13 - 14
15 - 19	42,611	40,639	1,848	1,323	21	15	40	449	124	15 - 19
20 - 24	51,150	44,020	6,808	5,874	66	91	221	556	323	20 - 24
25 - 29	41,430	26,065	15,150	13,466	140	314	510	719	216	25 - 29
30 - 34	37,014	15,920	20,931	18,635	194	693	658	750	163	30 - 34
35 - 39	32,361	9,773	22,407	20,028	289	841	739	510	181	35 - 39
40 - 44	33,049	7,143	25,744	22,842	525	1,043	837	497	161	40 - 44
45 - 49	37,634	6,166	31,315	27,883	785	1,188	965	493	154	45 - 49
50 - 54	39,265	5,642	33,415	29,649	1,312	1,212	867	374	208	50 - 54
55 - 59	28,973	2,918	25,930	23,106	1,261	742	558	263	125	55 - 59
60 - 64	19,342	1,713	17,526	15,258	1,413	402	324	129	104	60 - 64
65 - 69	11,611	928	10,606	8,738	1,346	237	181	104	77	65 - 69
70 - 74	10,240	763	9,428	7,117	1,928	182	130	70	50	70 - 74
75 - 79	8,870	552	8,275	5,568	2,392	129	125	62	43	75 - 79
80 - 84	5,028	364	4,641	2,590	1,916	60	41	35	23	80 - 84
85 ขึ้นไป	2,591	183	2,392	1,026	1,298	20	24	24	16	85 and over

ตารางที่ 10 ประชากรอายุ 13 ปีขึ้นไป จำแนกตามสถานภาพสมรส กลุ่มอายุ เพศ และเขตการปกครอง (ต่อ)

Table 10 Population 13 years of age and over by marital status, age group, sex and area (Contd.)

กลุ่มอายุ เพศ และเขตการปกครอง	รวม Total	สถานภาพสมรส Marital status							ไม่ทราบ สถานภาพสมรส Unknown marital status	Age group, sex and area
		โสด Single	เคยสมรส Ever-married					ไม่ทราบ Unknown		
			รวม Total	สมรส Currently married	หม้าย Widowed	หย่า Divorced	แยกกันอยู่ Separated			
หญิง	449,101	152,278	295,118	216,968	48,601	13,084	10,923	5,541	1,705	Female
13 - 14	11,175	10,758	288	135	6	3	3	141	129	13 - 14
15 - 19	44,960	41,416	3,461	2,739	29	43	139	511	83	15 - 19
20 - 24	52,406	41,052	11,128	9,562	138	256	500	672	226	20 - 24
25 - 29	41,283	20,326	20,794	18,065	353	611	933	832	163	25 - 29
30 - 34	37,866	10,995	26,792	22,816	667	1,171	1,434	704	79	30 - 34
35 - 39	34,177	6,363	27,738	23,322	1,033	1,468	1,436	480	75	35 - 39
40 - 44	37,810	4,735	32,679	26,482	1,966	2,108	1,604	519	396	40 - 44
45 - 49	44,542	4,747	39,679	31,903	3,478	2,259	1,573	466	117	45 - 49
50 - 54	44,496	4,214	40,151	30,485	5,598	2,207	1,432	429	130	50 - 54
55 - 59	32,727	2,993	29,646	21,376	5,689	1,403	904	274	88	55 - 59
60 - 64	21,052	1,726	19,272	12,425	5,534	715	440	159	53	60 - 64
65 - 69	12,567	870	11,650	6,402	4,540	356	237	114	46	65 - 69
70 - 74	12,383	729	11,616	5,369	5,802	228	126	90	39	70 - 74
75 - 79	11,377	622	10,722	3,760	6,616	156	120	70	33	75 - 79
80 - 84	6,757	573	6,155	1,605	4,392	67	31	61	28	80 - 84
85 ขึ้นไป	3,524	159	3,347	521	2,761	35	11	18	19	85 and over

ตารางที่ 10 ประชากรอายุ 13 ปีขึ้นไป จำแนกตามสถานภาพสมรส กลุ่มอายุ เพศ และเขตการปกครอง (ต่อ)
 Table 10 Population 13 years of age and over by marital status, age group, sex and area (Contd.)

กลุ่มอายุ เพศ และเขตการปกครอง	รวม Total	สถานภาพสมรส Marital status							ไม่ทราบ สถานภาพสมรส Unknown marital status	Age group, sex and area
		โสด Single	เคยสมรส Ever-married					ไม่ทราบ Unknown		
			รวม Total	สมรส Currently married	หม้าย Widowed	หย่า Divorced	แยกกันอยู่ Separated			
นอกเขตเทศบาล	640,624	160,144	478,325	390,641	55,091	12,606	11,102	8,885	2,155	Non-municipal area
13 - 14	24,277	23,515	566	295	16	-	9	246	197	13 - 14
15 - 19	53,384	46,934	6,308	5,030	96	91	232	858	142	15 - 19
20 - 24	46,960	26,795	20,033	17,612	273	360	697	1,092	132	20 - 24
25 - 29	53,327	18,570	34,595	30,788	485	761	1,254	1,307	162	25 - 29
30 - 34	54,941	12,111	42,628	38,193	763	1,176	1,412	1,085	202	30 - 34
35 - 39	54,563	7,803	46,500	41,404	1,397	1,407	1,368	924	260	35 - 39
40 - 44	61,350	6,311	54,850	48,567	2,419	1,802	1,303	759	188	40 - 44
45 - 49	68,698	5,768	62,771	54,738	3,533	2,258	1,544	698	158	45 - 49
50 - 54	67,429	4,659	62,585	53,278	5,389	2,039	1,325	554	185	50 - 54
55 - 59	49,786	2,915	46,741	38,453	5,931	1,170	830	358	130	55 - 59
60 - 64	33,395	1,722	31,574	24,084	6,127	627	481	254	99	60 - 64
65 - 69	20,829	932	19,822	13,785	5,250	362	240	185	75	65 - 69
70 - 74	19,254	824	18,338	10,981	6,771	230	172	184	92	70 - 74
75 - 79	16,514	648	15,805	8,064	7,263	161	138	179	61	75 - 79
80 - 84	10,045	395	9,603	3,779	5,507	106	74	137	48	80 - 84
85 ขึ้นไป	5,872	245	5,605	1,590	3,871	55	23	67	22	85 and over

ตารางที่ 10 ประชากรอายุ 13 ปีขึ้นไป จำแนกตามสถานภาพสมรส กลุ่มอายุ เพศ และเขตการปกครอง (ต่อ)
 Table 10 Population 13 years of age and over by marital status, age group, sex and area (Contd.)

กลุ่มอายุ เพศ และเขตการปกครอง	รวม Total	สถานภาพสมรส Marital status							ไม่ทราบ สถานภาพสมรส Unknown marital status	Age group, sex and area
		โสด Single	เคยสมรส Ever-married					ไม่ทราบ Unknown		
			รวม Total	สมรส Currently married	หม้าย Widowed	หย่า Divorced	แยกกันอยู่ Separated			
ชาย	319,159	95,439	222,207	192,940	15,257	5,172	4,371	4,468	1,512	Male
13 - 14	12,231	11,859	264	123	10	-	5	126	107	13 - 14
15 - 19	27,991	26,111	1,809	1,347	26	21	42	374	71	15 - 19
20 - 24	24,131	16,768	7,283	6,352	64	129	186	553	80	20 - 24
25 - 29	27,117	11,942	15,060	13,475	171	291	428	695	114	25 - 29
30 - 34	28,011	8,169	19,685	17,768	228	526	560	603	157	30 - 34
35 - 39	27,214	5,392	21,610	19,599	430	570	500	510	213	35 - 39
40 - 44	29,463	4,310	25,001	22,812	570	727	507	385	152	40 - 44
45 - 49	33,371	3,707	29,544	26,799	864	962	609	310	119	45 - 49
50 - 54	33,045	2,821	30,095	27,223	1,263	787	561	262	129	50 - 54
55 - 59	24,877	1,644	23,134	20,828	1,272	484	355	194	99	55 - 59
60 - 64	16,694	924	15,696	13,536	1,532	282	241	105	74	60 - 64
65 - 69	10,440	565	9,822	8,118	1,310	159	137	97	53	65 - 69
70 - 74	9,208	511	8,630	6,410	1,939	99	96	85	67	70 - 74
75 - 79	8,017	372	7,609	5,012	2,360	66	92	79	37	75 - 79
80 - 84	4,691	209	4,455	2,433	1,875	48	38	61	27	80 - 84
85 ขึ้นไป	2,657	136	2,508	1,103	1,344	21	13	27	14	85 and over

ตารางที่ 10 ประชากรอายุ 13 ปีขึ้นไป จำแนกตามสถานภาพสมรส กลุ่มอายุ เพศ และเขตการปกครอง (ต่อ)

Table 10 Population 13 years of age and over by marital status, age group, sex and area (Contd.)

กลุ่มอายุ เพศ และเขตการปกครอง	รวม Total	สถานภาพสมรส Marital status							ไม่ทราบ สถานภาพสมรส Unknown marital status	Age group, sex and area
		โสด Single	เคยสมรส Ever-married					ไม่ทราบ Unknown		
			รวม Total	สมรส Currently married	หม้าย Widowed	หย่า Divorced	แยกกันอยู่ Separated			
หญิง	321,466	64,705	256,118	197,702	39,834	7,433	6,731	4,418	643	Female
13 - 14	12,047	11,656	301	172	6	-	4	120	90	13 - 14
15 - 19	25,394	20,824	4,499	3,684	71	69	190	484	71	15 - 19
20 - 24	22,829	10,027	12,750	11,260	209	231	511	539	52	20 - 24
25 - 29	26,210	6,627	19,535	17,314	314	470	826	611	48	25 - 29
30 - 34	26,931	3,942	22,944	20,425	535	650	852	482	45	30 - 34
35 - 39	27,348	2,411	24,891	21,805	967	837	868	414	47	35 - 39
40 - 44	31,887	2,001	29,849	25,756	1,848	1,075	796	373	37	40 - 44
45 - 49	35,327	2,060	33,227	27,939	2,670	1,296	935	388	39	45 - 49
50 - 54	34,384	1,838	32,491	26,055	4,127	1,252	765	292	56	50 - 54
55 - 59	24,909	1,271	23,607	17,624	4,659	686	475	163	31	55 - 59
60 - 64	16,701	799	15,877	10,548	4,596	345	240	149	25	60 - 64
65 - 69	10,389	366	10,001	5,667	3,940	204	103	88	22	65 - 69
70 - 74	10,045	313	9,707	4,571	4,832	131	76	98	25	70 - 74
75 - 79	8,497	276	8,196	3,052	4,903	95	45	101	25	75 - 79
80 - 84	5,355	186	5,148	1,346	3,632	58	36	76	21	80 - 84
85 ขึ้นไป	3,214	109	3,097	486	2,527	34	10	40	8	85 and over

ตารางที่ 11 หญิงเคยสมรสอายุ 13 ปีขึ้นไป จำแนกตามจำนวนบุตรเกิดรอด จำนวนบุตรเกิดรอดโดยเฉลี่ย กลุ่มอายุของหญิง และเขตการปกครอง

Table 11 Ever-married women 13 years of age and over by number of children ever born, average number of children ever born, age group of women and area

หญิงเคยสมรส จำนวนบุตรเกิดรอด จำนวนบุตรเกิดรอดโดยเฉลี่ย ต่อหญิง 1,000 คน และเขตการปกครอง	รวม Total	กลุ่มอายุของหญิง Age group of women														No. of ever-married women, No. of children ever born, Average no. of children ever born per 1,000 women and area
		13 - 14	15 - 19	20 - 24	25 - 29	30 - 34	35 - 39	40 - 44	45 - 49	50 - 54	55 - 59	60 - 64	65 - 69	70 ขึ้นไป and over		
ยอดรวม																Total
หญิงอายุ 13 ปีขึ้นไป	770,567	23,222	70,353	75,234	67,493	64,797	61,525	69,697	79,869	78,880	57,635	37,753	22,956	61,152	Women aged 13 years and over	
หญิงเคยสมรสอายุ 13 ปีขึ้นไป	551,235	589	7,959	23,878	40,329	49,736	52,629	62,528	72,906	72,642	53,252	35,150	21,650	57,988	Ever-married women aged 13 years and over	
จำนวนบุตร 0	81,609	568	4,583	9,129	11,950	10,354	7,720	7,542	8,117	7,020	4,852	3,073	1,915	4,788	No. of children 0	
1	175,867	21	2,939	10,504	16,744	19,111	19,055	22,043	25,369	23,305	15,013	8,226	4,255	9,283	1	
2	176,481	-	378	3,622	8,940	14,851	18,126	23,011	28,484	30,035	21,189	12,244	5,764	9,837	2	
3	55,630	-	43	496	2,079	3,725	4,887	5,868	6,338	6,885	6,751	5,546	3,904	9,109	3	
4	28,449	-	13	107	512	1,234	1,790	2,378	2,637	3,200	3,115	3,095	2,486	7,883	4	
5	14,923	-	4	11	81	336	719	1,053	1,142	1,152	1,249	1,508	1,519	6,148	5	
6	8,903	-	-	7	23	97	262	460	559	604	668	749	921	4,551	6	
7	4,457	-	-	2	-	16	49	112	164	198	220	382	462	2,851	7	
8	2,715	-	-	-	-	6	16	36	65	100	131	232	292	1,835	8	
9	1,266	-	-	-	-	5	3	19	20	128	46	54	81	910	9	
10	601	-	-	-	-	-	3	4	9	11	13	29	38	495	10	
11	170	-	-	-	-	-	-	-	-	2	5	7	9	147	11	
12	129	-	-	-	-	-	-	1	2	1	-	3	3	119	12	
13	31	-	-	-	-	-	-	-	-	1	-	2	1	27	13	
14	5	-	-	-	-	-	-	-	-	-	-	-	-	5	14	
15 ขึ้นไป	-	-	-	-	-	-	-	-	-	-	-	-	-	-	15 and over	
ไม่ทราบ	-	-	-	-	-	-	-	-	-	-	-	-	-	-	Unknown	
จำนวนบุตรเกิดรอด	1,011,759	21	3,895	19,777	43,452	67,396	82,817	104,513	122,931	129,716	103,545	79,207	57,388	197,101	No. of children ever born	
จำนวนบุตรเกิดรอดโดยเฉลี่ยต่อหญิง 1,000 คน ^{1/}																Average no. of children ever born per 1,000 women ^{1/}
หญิงอายุ 13 ปีขึ้นไป	1,313	1	55	263	644	1,040	1,346	1,500	1,539	1,644	1,797	2,098	2,500	3,223	Women aged 13 years and over	
หญิงเคยสมรสอายุ 13 ปีขึ้นไป	1,835	35	489	828	1,077	1,355	1,574	1,671	1,686	1,786	1,944	2,253	2,651	3,399	Ever-married women aged 13 years and over	
มารดา	2,154	1,000	1,153	1,341	1,531	1,711	1,844	1,901	1,897	1,977	2,139	2,469	2,908	3,705	Mothers	

ตารางที่ 11 หญิงเคยสมรสอายุ 13 ปีขึ้นไป จำแนกตามจำนวนบุตรเกิดรอด จำนวนบุตรเกิดรอดโดยเฉลี่ย กลุ่มอายุของหญิง และเขตการปกครอง (ต่อ)
 Table 11 Ever-married women 13 years of age and over by number of children ever born, average number of children ever born, age group of women and area (Contd.)

หญิงเคยสมรส จำนวนบุตรเกิดรอด จำนวนบุตรเกิดรอดโดยเฉลี่ย ต่อหญิง 1,000 คน และเขตการปกครอง	รวม Total	กลุ่มอายุของหญิง Age group of women														No. of ever-married women, No. of children ever born, Average no. of children ever born per 1,000 women and area
		13 - 14	15 - 19	20 - 24	25 - 29	30 - 34	35 - 39	40 - 44	45 - 49	50 - 54	55 - 59	60 - 64	65 - 69	70 ขึ้นไป and over		
ในเขตเทศบาล																Municipal area
หญิงอายุ 13 ปีขึ้นไป	449,101	11,175	44,960	52,406	41,283	37,866	34,177	37,810	44,542	44,496	32,727	21,052	12,567	34,041	Women aged 13 years and over	
หญิงเคยสมรสอายุ 13 ปีขึ้นไป	295,118	288	3,461	11,128	20,794	26,792	27,738	32,679	39,679	40,151	29,646	19,272	11,650	31,840	Ever-married women aged 13 years and over	
จำนวนบุตร 0	50,609	283	2,293	5,279	7,816	7,019	4,922	4,773	5,266	4,423	2,960	1,775	1,092	2,707	No. of children 0	
1	98,549	5	1,056	4,484	8,668	10,935	11,075	12,530	14,776	13,582	8,830	4,794	2,491	5,324	1	
2	93,060	-	103	1,186	3,501	7,004	8,932	11,684	15,173	16,582	12,238	7,281	3,475	5,899	2	
3	26,930	-	7	139	639	1,367	1,965	2,505	2,952	3,486	3,510	2,936	2,127	5,296	3	
4	12,480	-	1	34	150	357	614	782	973	1,382	1,367	1,406	1,156	4,258	4	
5	6,173	-	-	5	17	79	158	269	327	426	430	583	644	3,235	5	
6	3,629	-	-	-	3	25	57	104	141	187	201	282	374	2,255	6	
7	1,772	-	-	1	-	1	11	21	36	42	52	125	159	1,323	7	
8	1,063	-	-	-	-	1	4	7	22	30	39	58	86	817	8	
9	474	-	-	-	-	4	-	2	6	8	15	20	29	390	9	
10	250	-	-	-	-	-	-	1	7	2	2	10	8	220	10	
11	59	-	-	-	-	-	-	-	-	1	1	2	8	47	11	
12	47	-	-	-	-	-	-	-	-	-	-	-	1	45	12	
13	18	-	-	-	-	-	-	-	-	-	-	-	-	18	13	
14	5	-	-	-	-	-	-	-	-	-	-	-	-	5	14	
15 ขึ้นไป	-	-	-	-	-	-	-	-	-	-	-	-	-	-	15 and over	
ไม่ทราบ	-	-	-	-	-	-	-	-	-	-	-	-	-	-	Unknown	
จำนวนบุตรเกิดรอด	497,206	5	1,290	7,443	18,290	31,070	38,533	48,749	60,896	66,625	53,504	40,036	28,146	102,620	No. of children ever born	
จำนวนบุตรเกิดรอดโดยเฉลี่ยต่อหญิง 1,000 คน ^{1/}															Average no. of children ever born per 1,000 women ^{1/}	
หญิงอายุ 13 ปีขึ้นไป	1,107	0	29	142	443	821	1,127	1,289	1,367	1,497	1,635	1,902	2,240	3,015	Women aged 13 years and over	
หญิงเคยสมรสอายุ 13 ปีขึ้นไป	1,685	17	373	669	880	1,160	1,389	1,492	1,535	1,659	1,805	2,077	2,416	3,223	Ever-married women aged 13 years and over	
มารดา	2,033	1,000	1,105	1,273	1,409	1,571	1,689	1,747	1,770	1,865	2,005	2,288	2,666	3,523	Mothers	

ตารางที่ 11 หญิงเคยสมรสอายุ 13 ปีขึ้นไป จำแนกตามจำนวนบุตรเกิดรอด จำนวนบุตรเกิดรอดโดยเฉลี่ย กลุ่มอายุของหญิง และเขตการปกครอง (ต่อ)

Table 11 Ever-married women 13 years of age and over by number of children ever born, average number of children ever born, age group of women and area (Contd.)

หญิงเคยสมรส จำนวนบุตรเกิดรอด จำนวนบุตรเกิดรอดโดยเฉลี่ย ต่อหญิง 1,000 คน และเขตการปกครอง	รวม Total	กลุ่มอายุของหญิง Age group of women														No. of ever-married women, No. of children ever born, Average no. of children ever born per 1,000 women and area
		13 - 14	15 - 19	20 - 24	25 - 29	30 - 34	35 - 39	40 - 44	45 - 49	50 - 54	55 - 59	60-64	65 - 69	70 ขึ้นไป and over		
นอกเขตเทศบาล																Non-municipal area
หญิงอายุ 13 ปีขึ้นไป	321,466	12,047	25,394	22,829	26,210	26,931	27,348	31,887	35,327	34,384	24,909	16,701	10,389	27,111	Women aged 13 years and over	
หญิงเคยสมรสอายุ 13 ปีขึ้นไป	256,118	301	4,499	12,750	19,535	22,944	24,891	29,849	33,227	32,491	23,607	15,877	10,001	26,148	Ever-married women aged 13 years and over	
จำนวนบุตร															No. of children	
0	30,999	285	2,290	3,850	4,134	3,335	2,798	2,769	2,851	2,597	1,891	1,297	822	2,081	0	
1	77,318	16	1,883	6,020	8,075	8,176	7,980	9,513	10,593	9,723	6,183	3,433	1,764	3,959	1	
2	83,421	-	275	2,435	5,440	7,847	9,194	11,326	13,310	13,453	8,951	4,963	2,290	3,938	2	
3	28,701	-	35	357	1,440	2,358	2,922	3,363	3,386	3,399	3,241	2,610	1,776	3,813	3	
4	15,968	-	12	73	362	877	1,176	1,595	1,663	1,817	1,748	1,688	1,330	3,625	4	
5	8,750	-	4	6	64	258	561	784	815	726	819	925	875	2,913	5	
6	5,275	-	-	7	20	72	205	357	419	418	467	467	547	2,296	6	
7	2,685	-	-	1	-	14	38	91	128	155	168	258	304	1,528	7	
8	1,651	-	-	-	-	5	12	30	43	70	92	174	206	1,018	8	
9	792	-	-	-	-	1	3	17	14	119	31	34	52	520	9	
10	350	-	-	-	-	-	3	3	2	9	10	19	30	275	10	
11	111	-	-	-	-	-	-	-	-	1	4	5	1	99	11	
12	83	-	-	-	-	-	-	1	2	1	-	3	1	74	12	
13	13	-	-	-	-	-	-	-	-	1	-	2	1	9	13	
14	-	-	-	-	-	-	-	-	-	-	-	-	-	-	14	
15 ขึ้นไป	-	-	-	-	-	-	-	-	-	-	-	-	-	-	15 and over	
ไม่ทราบ	-	-	-	-	-	-	-	-	-	-	-	-	-	-	Unknown	
จำนวนบุตรเกิดรอด	514,553	16	2,605	12,334	25,162	36,326	44,285	55,765	62,035	63,092	50,041	39,171	29,242	94,481	No. of children ever born	
จำนวนบุตรเกิดรอดโดยเฉลี่ยต่อหญิง 1,000 คน ^{1/}															Average no. of children ever born per 1,000 women ^{1/}	
หญิงอายุ 13 ปีขึ้นไป	1,601	1	103	540	960	1,349	1,619	1,749	1,756	1,835	2,009	2,345	2,815	3,485	Women aged 13 years and over	
หญิงเคยสมรสอายุ 13 ปีขึ้นไป	2,009	52	579	967	1,288	1,583	1,779	1,868	1,867	1,942	2,120	2,467	2,924	3,613	Ever-married women aged 13 years and over	
มารดา	2,286	1,000	1,179	1,386	1,634	1,853	2,004	2,059	2,042	2,111	2,304	2,687	3,186	3,926	Mothers	

1/ ไม่รวมหญิงที่ไม่ทราบจำนวนบุตรเกิดรอด

1/ Excluding women with unknown number of children ever born

ตารางที่ 12 หญิงเคยสมรสอายุ 13 ปีขึ้นไป จำแนกตามจำนวนบุตรที่มีชีวิตอยู่ จำนวนบุตรที่มีชีวิตอยู่โดยเฉลี่ย กลุ่มอายุของหญิง และเขตการปกครอง
 Table 12 Ever-married women 13 years of age and over by number of children still living, average number of children still living, age group of women and area

หญิงเคยสมรส จำนวนบุตรที่มีชีวิตอยู่ จำนวนบุตรที่มีชีวิตอยู่โดยเฉลี่ย ต่อหญิง 1,000 คน และเขตการปกครอง	รวม Total	กลุ่มอายุของหญิง Age group of women													No. of ever-married women, No. of children still living, Average no. of children still living per 1,000 women and area
		13 - 14	15 - 19	20 - 24	25 - 29	30 - 34	35 - 39	40 - 44	45 - 49	50 - 54	55 - 59	60 - 64	65 - 69	70 ขึ้นไป and over	
ยอดรวม															Total
หญิงอายุ 13 ปีขึ้นไป	770,567	23,222	70,353	75,234	67,493	64,797	61,525	69,697	79,869	78,880	57,635	37,753	22,956	61,152	Women aged 13 years and over
หญิงเคยสมรสอายุ 13 ปีขึ้นไป	551,235	589	7,959	23,878	40,329	49,736	52,629	62,528	72,906	72,642	53,252	35,150	21,650	57,988	Ever-married women aged 13 years and over
จำนวนบุตร 0	81,609	568	4,583	9,129	11,950	10,354	7,720	7,542	8,117	7,020	4,852	3,073	1,915	4,788	No. of children 0
1	185,845	21	2,952	10,598	16,928	19,326	19,294	22,444	26,183	24,856	16,964	9,915	5,174	11,189	1
2	177,614	-	374	3,561	8,897	14,875	18,229	23,174	28,339	29,539	20,814	12,202	6,098	11,512	2
3	56,359	-	37	476	2,011	3,647	4,750	5,657	6,316	6,874	6,510	5,526	3,982	10,572	3
4	25,077	-	12	98	460	1,160	1,737	2,258	2,302	2,514	2,256	2,209	2,115	7,958	4
5	12,653	-	1	10	68	299	651	967	1,017	1,046	1,105	1,214	1,159	5,117	5
6	6,774	-	-	4	16	63	202	377	473	504	564	574	720	3,278	6
7	2,935	-	-	1	-	7	36	80	110	102	98	272	292	1,935	7
8	1,440	-	-	-	-	5	7	20	31	74	71	141	169	920	8
9	612	-	-	-	-	-	-	6	13	105	11	14	21	440	9
10	238	-	-	-	-	-	3	1	5	5	5	6	4	209	10
11	34	-	-	-	-	-	-	-	-	1	1	-	1	30	11
12	39	-	-	-	-	-	-	1	-	1	-	4	-	32	12
13	6	-	-	-	-	-	-	-	-	-	-	-	-	6	13
14	-	-	-	-	-	-	-	-	-	-	-	-	-	-	14
15 ขึ้นไป	-	-	-	-	-	-	-	-	-	-	-	-	-	-	15 and over
ไม่ทราบ	-	-	-	-	-	-	-	-	-	-	-	-	-	-	Unknown
จำนวนบุตรที่มีชีวิตอยู่	955,247	21	3,866	19,625	43,028	66,620	81,756	102,694	120,125	125,202	97,478	72,518	51,537	170,777	No. of children still living
จำนวนบุตรที่มีชีวิตอยู่โดยเฉลี่ยต่อหญิง 1,000 คน ^{1/}															Average no. of children still living per 1,000 women ^{1/}
หญิงอายุ 13 ปีขึ้นไป	1,240	1	55	261	638	1,028	1,329	1,473	1,504	1,587	1,691	1,921	2,245	2,793	Women aged 13 years and over
หญิงเคยสมรสอายุ 13 ปีขึ้นไป	1,733	35	486	822	1,067	1,339	1,553	1,642	1,648	1,724	1,830	2,063	2,380	2,945	Ever-married women aged 13 years and over
มารดา	2,034	1,000	1,145	1,331	1,516	1,692	1,820	1,868	1,854	1,908	2,014	2,261	2,611	3,210	Mothers

ตารางที่ 12 หญิงเคยสมรสอายุ 13 ปีขึ้นไป จำแนกตามจำนวนบุตรที่มีชีวิตอยู่ จำนวนบุตรที่มีชีวิตอยู่โดยเฉลี่ย กลุ่มอายุของหญิง และเขตการปกครอง (ต่อ)
 Table 12 Ever-married women 13 years of age and over by number of children still living, average number of children still living, age group of women and area (Contd.)

หญิงเคยสมรส จำนวนบุตรที่มีชีวิตอยู่ จำนวนบุตรที่มีชีวิตอยู่โดยเฉลี่ย ต่อหญิง 1,000 คน และเขตการปกครอง	รวม Total	กลุ่มอายุของหญิง Age group of women													No. of ever-married women, No. of children still living, Average no. of children still living per 1,000 women and area
		13 - 14	15 - 19	20 - 24	25 - 29	30 - 34	35 - 39	40 - 44	45 - 49	50 - 54	55 - 59	60 - 64	65 - 69	70 ขึ้นไป and over	
ในเขตเทศบาล															Municipal area
หญิงอายุ 13 ปีขึ้นไป	449,101	11,175	44,960	52,406	41,283	37,866	34,177	37,810	44,542	44,496	32,727	21,052	12,567	34,041	Women aged 13 years and over
หญิงเคยสมรสอายุ 13 ปีขึ้นไป	295,118	288	3,461	11,128	20,794	26,792	27,738	32,679	39,679	40,151	29,646	19,272	11,650	31,840	Ever-married women aged 13 years and over
จำนวนบุตร 0	50,609	283	2,293	5,279	7,816	7,019	4,922	4,773	5,266	4,423	2,960	1,775	1,092	2,707	No. of children 0
1	103,753	5	1,059	4,522	8,759	11,042	11,194	12,737	15,171	14,326	9,821	5,692	2,996	6,429	1
2	93,356	-	101	1,153	3,451	6,995	8,960	11,719	15,062	16,325	12,004	7,170	3,602	6,814	2
3	27,073	-	7	137	619	1,318	1,887	2,380	2,953	3,476	3,346	2,889	2,089	5,971	3
4	10,698	-	-	32	133	328	582	730	795	1,008	936	982	933	4,241	4
5	4,977	-	-	5	14	74	146	235	279	391	354	448	504	2,526	5
6	2,635	-	-	-	3	14	43	88	112	154	182	200	284	1,556	6
7	1,136	-	-	-	-	1	3	10	26	22	21	72	80	901	7
8	519	-	-	-	-	-	1	5	6	20	18	36	61	373	8
9	210	-	-	-	-	-	-	1	5	3	3	4	5	189	9
10	116	-	-	-	-	-	-	1	5	2	1	4	3	99	10
11	11	-	-	-	-	-	-	-	-	-	-	-	-	11	11
12	18	-	-	-	-	-	-	-	-	-	-	-	-	18	12
13	5	-	-	-	-	-	-	-	-	-	-	-	-	5	13
14	-	-	-	-	-	-	-	-	-	-	-	-	-	-	14
15 ขึ้นไป	-	-	-	-	-	-	-	-	-	-	-	-	-	-	15 and over
ไม่ทราบ	-	-	-	-	-	-	-	-	-	-	-	-	-	-	Unknown
จำนวนบุตรที่มีชีวิตอยู่	470,731	5	1,283	7,392	18,135	30,764	38,124	48,070	59,716	64,683	50,798	36,934	25,546	89,278	No. of children still living
จำนวนบุตรที่มีชีวิตอยู่โดยเฉลี่ยต่อหญิง 1,000 คน ^{1/}															Average no. of children still living per 1,000 women ^{1/}
หญิงอายุ 13 ปีขึ้นไป	1,048	0	29	141	439	812	1,115	1,271	1,341	1,454	1,552	1,754	2,033	2,623	Women aged 13 years and over
หญิงเคยสมรสอายุ 13 ปีขึ้นไป	1,595	17	371	664	872	1,148	1,374	1,471	1,505	1,611	1,714	1,916	2,193	2,804	Ever-married women aged 13 years and over
มารดา	1,925	1,000	1,099	1,264	1,397	1,556	1,671	1,723	1,735	1,810	1,904	2,111	2,420	3,065	Mothers

ตารางที่ 12 หญิงเคยสมรสอายุ 13 ปีขึ้นไป จำแนกตามจำนวนบุตรที่มีชีวิตอยู่ จำนวนบุตรที่มีชีวิตอยู่โดยเฉลี่ย กลุ่มอายุของหญิง และเขตการปกครอง (ต่อ)
 Table 12 Ever-married women 13 years of age and over by number of children still living, average number of children still living, age group of women and area (Contd.)

หญิงเคยสมรส จำนวนบุตรที่มีชีวิตอยู่ จำนวนบุตรที่มีชีวิตอยู่โดยเฉลี่ย ต่อหญิง 1,000 คน และเขตการปกครอง	รวม Total	กลุ่มอายุของหญิง Age group of women													No. of ever-married women, No. of children still living, Average no. of children still living per 1,000 women and area
		13 - 14	15 - 19	20 - 24	25 - 29	30 - 34	35 - 39	40 - 44	45 - 49	50 - 54	55 - 59	60-64	65 - 69	70 ขึ้นไป and over	
นอกเขตเทศบาล															Non-municipal area
หญิงอายุ 13 ปีขึ้นไป	321,466	12,047	25,394	22,829	26,210	26,931	27,348	31,887	35,327	34,384	24,909	16,701	10,389	27,111	Women aged 13 years and over
หญิงเคยสมรสอายุ 13 ปีขึ้นไป	256,118	301	4,499	12,750	19,535	22,944	24,891	29,849	33,227	32,491	23,607	15,877	10,001	26,148	Ever-married women aged 13 years and over
จำนวนบุตร 0	30,999	285	2,290	3,850	4,134	3,335	2,798	2,769	2,851	2,597	1,891	1,297	822	2,081	No. of children 0
1	82,092	16	1,892	6,076	8,170	8,284	8,100	9,707	11,012	10,530	7,143	4,223	2,178	4,760	1
2	84,257	-	273	2,408	5,445	7,880	9,269	11,456	13,278	13,214	8,810	5,031	2,496	4,698	2
3	29,286	-	30	339	1,392	2,329	2,863	3,277	3,362	3,398	3,164	2,638	1,892	4,601	3
4	14,379	-	12	66	327	832	1,155	1,528	1,507	1,506	1,321	1,227	1,182	3,717	4
5	7,676	-	1	5	53	224	505	732	738	654	751	766	655	2,591	5
6	4,139	-	-	4	14	49	159	289	361	349	382	374	436	1,722	6
7	1,799	-	-	1	-	6	33	70	85	81	77	200	212	1,034	7
8	921	-	-	-	-	5	6	15	25	54	53	106	108	548	8
9	402	-	-	-	-	-	-	5	9	102	8	11	16	251	9
10	122	-	-	-	-	-	3	-	-	3	4	1	1	110	10
11	23	-	-	-	-	-	-	-	-	1	1	-	1	20	11
12	21	-	-	-	-	-	-	1	-	1	-	4	-	14	12
13	1	-	-	-	-	-	-	-	-	-	-	-	-	1	13
14	-	-	-	-	-	-	-	-	-	-	-	-	-	-	14
15 ขึ้นไป	-	-	-	-	-	-	-	-	-	-	-	-	-	-	15 and over
ไม่ทราบ	-	-	-	-	-	-	-	-	-	-	-	-	-	-	Unknown
จำนวนบุตรที่มีชีวิตอยู่	484,517	16	2,582	12,232	24,893	35,856	43,632	54,624	60,409	60,519	46,680	35,583	25,990	81,499	No. of children still living
จำนวนบุตรที่มีชีวิตอยู่โดยเฉลี่ยต่อหญิง 1,000 คน ^{1/}															Average no. of children still living per 1,000 women ^{1/}
หญิงอายุ 13 ปีขึ้นไป	1,507	1	102	536	950	1,331	1,595	1,713	1,710	1,760	1,874	2,131	2,502	3,006	Women aged 13 years and over
หญิงเคยสมรสอายุ 13 ปีขึ้นไป	1,892	52	574	959	1,274	1,563	1,753	1,830	1,818	1,863	1,977	2,241	2,599	3,117	Ever-married women aged 13 years and over
มารดา	2,152	1,000	1,169	1,374	1,616	1,829	1,975	2,017	1,989	2,024	2,150	2,440	2,832	3,386	Mothers

1/ ไม่รวมหญิงที่ไม่ทราบจำนวนบุตรที่มีชีวิตอยู่

1/ Excluding women with unknown number of living children

ตารางที่ 14 ประชากรอายุ 15 ปีขึ้นไปทำงานในรอบปี จำแนกตามหมวดอาชีพ กลุ่มอายุ เพศ และเขตการปกครอง

Table 14 Usually economically active population 15 years of age and over by occupation, age group, sex and area

หมวดอาชีพ เพศ และเขตการปกครอง	รวม Total	กลุ่มอายุ Age group													Major occupation group, sex and area
		15 - 19	20 - 24	25 - 29	30 - 34	35 - 39	40 - 44	45 - 49	50 - 54	55 - 59	60 - 64	65 - 69	70 ขึ้นไป and over		
ยอดรวม	1,455,443	140,955	150,516	136,041	129,822	121,100	132,208	150,874	151,190	111,486	73,788	45,006	112,456	Total	
ไม่ทำงาน	439,258	108,408	73,075	20,629	13,326	11,057	12,005	14,561	20,473	23,132	28,401	24,281	89,911	Not work	
ทำงาน	1,002,927	27,286	75,338	114,352	115,672	109,241	119,539	135,687	130,033	87,912	45,057	20,483	22,328	Work	
ผู้จัดการ ข้าราชการระดับอาวุโส และผู้บัญชาการกฎหมาย	32,173	182	936	2,935	3,932	4,110	4,522	5,330	4,879	3,177	1,164	512	494	Managers	
ผู้ประกอบการวิชาชีพด้านต่าง ๆ	53,330	215	3,660	10,109	9,376	6,900	5,540	6,219	6,561	3,745	634	188	183	Professionals	
เจ้าหน้าที่เทคนิค และผู้ประกอบการวิชาชีพ ที่เกี่ยวข้องกับด้านต่าง ๆ	26,800	199	2,380	5,970	5,026	3,675	3,054	2,748	2,030	1,149	349	113	107	Technicians and associate professionals	
เสมียน	31,659	276	3,528	8,436	6,507	3,944	3,319	2,623	1,885	895	159	37	52	Clerical support workers	
พนักงานบริการ และผู้จำหน่ายสินค้า	192,551	3,593	12,712	23,968	23,400	21,877	23,812	26,584	25,387	16,521	7,846	3,429	3,422	Service and sales workers	
ผู้ปฏิบัติงานที่มีฝีมือด้านการเกษตร ป่าไม้ และการประมง	335,935	12,149	20,574	26,000	28,404	31,558	39,289	47,488	49,271	36,749	22,233	10,645	11,575	Skilled agricultural, forestry and fishery workers	
ช่างฝีมือ และผู้ปฏิบัติงานที่เกี่ยวข้อง	96,753	2,367	6,727	10,800	12,131	11,449	12,254	13,573	11,928	7,516	3,684	1,702	2,621	Craft and related trades workers	
ผู้ควบคุมเครื่องจักรโรงงานและเครื่องจักร และผู้ปฏิบัติงานด้านการประกอบ	31,911	470	1,718	3,408	4,044	3,932	4,609	5,080	4,202	2,874	1,053	312	208	Plant and machine operators and assemblers	
ผู้ประกอบการอาชีพงานพื้นฐาน	180,203	6,736	14,134	20,080	21,236	20,601	21,929	24,307	22,287	14,495	7,639	3,397	3,361	Elementary occupations	
ทหาร	13,836	535	8,094	1,441	582	451	490	945	892	357	34	8	10	Armed forces occupations	
ทำงานแต่ไม่ทราบอาชีพ	7,776	564	875	1,206	1,035	744	719	790	711	434	262	141	296	Work but unknown occupation	
ไม่ทราบ	13,258	5,262	2,103	1,060	824	802	664	626	684	442	330	243	218	Unknown	

ตารางที่ 14 ประชากรอายุ 15 ปีขึ้นไปทำงานในรอบปี จำแนกตามหมวดอาชีพ กลุ่มอายุ เพศ และเขตการปกครอง (ต่อ)

Table 14 Usually economically active population 15 years of age and over by occupation, age group, sex and area (Contd.)

หมวดอาชีพ เพศ และเขตการปกครอง	รวม Total	กลุ่มอายุ Age group												Major occupation group, sex and area
		15 - 19	20 - 24	25 - 29	30 - 34	35 - 39	40 - 44	45 - 49	50 - 54	55 - 59	60 - 64	65 - 69	70 ขึ้นไป and over	
ชาย	708,098	70,602	75,282	68,548	65,025	59,575	62,512	71,005	72,309	53,850	36,036	22,051	51,304	Male
ไม่ทำงาน	184,336	52,444	32,080	9,763	5,191	4,066	4,036	4,592	6,422	7,647	10,909	9,721	37,462	Not work
ทำงาน	517,106	15,468	42,097	58,247	59,399	55,069	58,154	66,145	65,576	45,995	24,978	12,227	13,750	Work
ผู้จัดการ ข้าราชการระดับอาวุโส และผู้บัญญัติกฎหมาย	19,634	113	509	1,635	2,177	2,409	2,696	3,350	3,105	2,207	776	340	316	Managers
ผู้ประกอบการวิชาชีพด้านต่าง ๆ	22,735	71	1,296	4,150	3,959	2,976	2,397	2,608	2,925	1,739	363	121	132	Professionals
เจ้าหน้าที่เทคนิค และผู้ประกอบการวิชาชีพ ที่เกี่ยวข้องกับด้านต่าง ๆ	11,476	90	793	2,238	2,166	1,652	1,327	1,277	985	622	194	64	69	Technicians and associate professionals
เสมียน	11,431	129	1,043	2,663	2,241	1,485	1,195	1,107	926	477	110	22	32	Clerical support workers
พนักงานบริการ และผู้จำหน่ายสินค้า	76,669	1,349	4,844	9,978	9,892	8,954	9,054	9,885	9,976	6,325	3,224	1,600	1,586	Service and sales workers
ผู้ปฏิบัติงานที่มีฝีมือด้านการเกษตร ป่าไม้ และการประมง	182,363	6,734	10,894	14,124	15,086	16,342	19,853	24,393	26,124	20,580	13,399	6,914	7,922	Skilled agricultural, forestry and fishery workers
ช่างฝีมือ และผู้ปฏิบัติงานที่เกี่ยวข้อง	58,289	1,797	4,872	7,814	8,312	6,985	6,948	7,187	6,272	3,933	1,833	902	1,435	Craft and related trades workers
ผู้ควบคุมเครื่องจักรโรงงานและเครื่องจักร และผู้ปฏิบัติงานด้านการประกอบ	22,109	322	1,189	2,525	2,888	2,696	3,106	3,210	2,868	2,125	784	250	145	Plant and machine operators and assemblers
ผู้ประกอบการอาชีพงานพื้นฐาน	95,012	4,068	8,137	11,109	11,622	10,769	10,748	11,900	11,179	7,420	4,145	1,931	1,984	Elementary occupations
ทหาร	13,622	524	8,078	1,407	550	423	473	908	871	341	33	5	10	Armed forces occupations
ทำงานแต่ไม่ทราบอาชีพ	3,766	272	443	604	506	378	357	321	344	226	119	77	121	Work but unknown occupation
ไม่ทราบ	6,656	2,689	1,105	538	434	440	321	268	311	207	148	103	92	Unknown

ตารางที่ 14 ประชากรอายุ 15 ปีขึ้นไปทำงานในรอบปี จำแนกตามหมวดอาชีพ กลุ่มอายุ เพศ และเขตการปกครอง (ต่อ)

Table 14 Usually economically active population 15 years of age and over by occupation, age group, sex and area (Contd.)

หมวดอาชีพ เพศ และเขตการปกครอง	รวม Total	กลุ่มอายุ Age group													Major occupation group, sex and area
		15 - 19	20 - 24	25 - 29	30 - 34	35 - 39	40 - 44	45 - 49	50 - 54	55 - 59	60 - 64	65 - 69	70 ขึ้นไป and over		
หญิง	747,344	70,353	75,234	67,493	64,797	61,525	69,697	79,869	78,880	57,635	37,753	22,956	61,152	Female	
ไม่ทำงาน	254,922	55,963	40,996	10,866	8,135	6,990	7,969	9,969	14,051	15,484	17,492	14,560	52,449	Not work	
ทำงาน	485,821	11,818	33,241	56,105	56,272	54,172	61,384	69,543	64,457	41,916	20,079	8,257	8,577	Work	
ผู้จัดการ ข้าราชการระดับอาวุโส														Managers	
และผู้บัญญัติกฎหมาย	12,540	69	427	1,301	1,754	1,700	1,826	1,980	1,774	970	388	172	178		
ผู้ประกอบการวิชาชีพด้านต่าง ๆ	30,595	145	2,365	5,959	5,417	3,924	3,143	3,611	3,636	2,006	272	68	51	Professionals	
เจ้าหน้าที่เทคนิค และผู้ประกอบการวิชาชีพ ที่เกี่ยวข้องกับด้านต่าง ๆ	15,323	109	1,586	3,733	2,859	2,023	1,727	1,471	1,046	527	155	50	38	Technicians and associate professionals	
เสมียน	20,228	148	2,485	5,772	4,266	2,459	2,124	1,515	958	418	49	15	19	Clerical support workers	
พนักงานบริการ และผู้จำหน่ายสินค้า	115,882	2,243	7,868	13,990	13,507	12,923	14,758	16,699	15,411	10,196	4,622	1,828	1,837	Service and sales workers	
ผู้ปฏิบัติงานที่มีฝีมือด้านการเกษตร ป่าไม้ และการประมง	153,572	5,415	9,680	11,876	13,318	15,216	19,437	23,096	23,147	16,170	8,834	3,731	3,654	Skilled agricultural, forestry and fishery workers	
ช่างฝีมือ และผู้ปฏิบัติงานที่เกี่ยวข้อง	38,464	570	1,856	2,986	3,819	4,465	5,307	6,386	5,656	3,584	1,851	800	1,186	Craft and related trades workers	
ผู้ควบคุมเครื่องจักรโรงงานและเครื่องจักร และผู้ปฏิบัติงานด้านการประกอบ	9,802	148	529	883	1,157	1,236	1,503	1,871	1,334	748	269	62	62	Plant and machine operators and assemblers	
ผู้ประกอบการอาชีพงานพื้นฐาน	85,191	2,668	5,996	8,971	9,614	9,832	11,181	12,407	11,108	7,076	3,495	1,466	1,377	Elementary occupations	
ทหาร	215	11	16	34	32	28	17	37	21	15	1	2	-	Armed forces occupations	
ทำงานแต่ไม่ทราบอาชีพ	4,010	292	432	602	529	366	362	469	367	208	143	64	175	Work but unknown occupation	
ไม่ทราบ	6,601	2,573	998	522	390	363	343	358	373	235	181	140	126	Unknown	

ตารางที่ 14 ประชากรอายุ 15 ปีขึ้นไปทำงานในรอบปี จำแนกตามหมวดอาชีพ กลุ่มอายุ เพศ และเขตการปกครอง (ต่อ)

Table 14 Usually economically active population 15 years of age and over by occupation, age group, sex and area (Contd.)

หมวดอาชีพ เพศ และเขตการปกครอง	รวม Total	กลุ่มอายุ Age group													Major occupation group, sex and area
		15 - 19	20 - 24	25 - 29	30 - 34	35 - 39	40 - 44	45 - 49	50 - 54	55 - 59	60 - 64	65 - 69	70 ขึ้นไป and over		
ในเขตเทศบาล	839,096	87,571	103,556	82,713	74,880	66,538	70,858	82,177	83,760	61,700	40,394	24,177	60,771	Municipal area	
ไม่ทำงาน	294,378	74,079	60,624	14,920	9,189	7,496	7,961	9,386	13,408	14,946	18,022	14,308	50,040	Not work	
ทำงาน	537,020	10,714	41,480	67,118	65,201	58,640	62,504	72,415	69,925	46,498	22,190	9,719	10,615	Work	
ผู้จัดการ ข้าราชการระดับอาวุโส และผู้บัญญัติกฎหมาย	23,078	107	652	2,179	2,931	2,971	3,185	3,754	3,480	2,265	835	386	332	Managers	
ผู้ประกอบการวิชาชีพด้านต่าง ๆ	39,354	126	2,528	7,457	6,665	5,064	4,148	4,658	4,915	2,974	507	159	152	Professionals	
เจ้าหน้าที่เทคนิค และผู้ประกอบการวิชาชีพ ที่เกี่ยวข้องกับด้านต่าง ๆ	20,004	132	1,724	4,497	3,701	2,735	2,284	2,046	1,556	889	259	89	93	Technicians and associate professionals	
เสมียน	24,846	194	2,740	6,632	5,016	3,043	2,666	2,106	1,523	738	114	33	43	Clerical support workers	
พนักงานบริการ และผู้จำหน่ายสินค้า	140,432	2,418	9,425	18,656	17,628	15,996	16,944	19,147	18,254	11,716	5,425	2,426	2,397	Service and sales workers	
ผู้ปฏิบัติงานที่มีฝีมือด้านการเกษตร ป่าไม้ และการประมง	102,056	2,512	4,619	5,985	7,087	8,308	11,089	15,542	17,476	13,343	8,185	3,734	4,175	Skilled agricultural, forestry and fishery workers	
ช่างฝีมือ และผู้ปฏิบัติงานที่เกี่ยวข้อง	60,717	1,301	4,111	7,039	7,769	7,200	7,610	8,603	7,577	4,743	2,258	998	1,509	Craft and related trades workers	
ผู้ควบคุมเครื่องจักรโรงงานและเครื่องจักร และผู้ปฏิบัติงานด้านการประกอบ	19,515	266	979	2,070	2,329	2,313	2,818	3,197	2,613	1,925	691	187	127	Plant and machine operators and assemblers	
ผู้ประกอบการอาชีพงานพื้นฐาน	90,450	2,832	6,906	10,546	11,030	10,218	10,940	12,298	11,479	7,346	3,698	1,591	1,566	Elementary occupations	
ทหาร	10,749	474	7,148	1,082	343	240	261	459	483	221	24	5	9	Armed forces occupations	
ทำงานแต่ไม่ทราบอาชีพ	5,819	351	649	975	703	553	558	605	569	337	194	112	212	Work but unknown occupation	
ไม่ทราบ	7,697	2,778	1,452	676	491	401	394	376	427	255	181	150	116	Unknown	

ตารางที่ 14 ประชากรอายุ 15 ปีขึ้นไปทำงานในรอบปี จำแนกตามหมวดอาชีพ กลุ่มอายุ เพศ และเขตการปกครอง (ต่อ)

Table 14 Usually economically active population 15 years of age and over by occupation, age group, sex and area (Contd.)

หมวดอาชีพ เพศ และเขตการปกครอง	รวม Total	กลุ่มอายุ Age group													Major occupation group, sex and area
		15 - 19	20 - 24	25 - 29	30 - 34	35 - 39	40 - 44	45 - 49	50 - 54	55 - 59	60 - 64	65 - 69	70 ขึ้นไป and over		
ชาย	401,171	42,611	51,150	41,430	37,014	32,361	33,049	37,634	39,265	28,973	19,342	11,611	26,730	Male	
ไม่ทำงาน	124,073	35,114	26,404	7,430	3,637	2,774	2,796	3,018	4,305	5,159	7,250	5,855	20,331	Not work	
ทำงาน	273,187	6,070	23,974	33,637	33,113	29,370	30,055	34,454	34,768	23,694	12,008	5,688	6,356	Work	
ผู้จัดการ ข้าราชการระดับอาวุโส และผู้บัญชาการกฎหมาย	13,740	67	353	1,158	1,609	1,706	1,842	2,326	2,140	1,545	543	263	189	Managers	
ผู้ประกอบการวิชาชีพด้านต่าง ๆ	16,867	43	907	3,109	2,896	2,206	1,806	1,921	2,186	1,320	270	99	105	Professionals	
เจ้าหน้าที่เทคนิค และผู้ประกอบการวิชาชีพ ที่เกี่ยวข้องกับด้านต่าง ๆ	8,504	65	565	1,699	1,602	1,226	957	917	753	467	144	50	59	Technicians and associate professionals	
เสมียน	8,954	83	822	2,116	1,763	1,145	917	858	751	378	73	19	26	Clerical support workers	
พนักงานบริการ และผู้จำหน่ายสินค้า	57,165	892	3,617	7,925	7,625	6,786	6,669	7,297	7,398	4,521	2,225	1,129	1,082	Service and sales workers	
ผู้ปฏิบัติงานที่มีฝีมือด้านการเกษตร ป่าไม้ และการประมง	56,271	1,458	2,551	3,410	3,774	4,320	5,713	7,947	9,299	7,423	4,947	2,458	2,973	Skilled agricultural, forestry and fishery workers	
ช่างฝีมือ และผู้ปฏิบัติงานที่เกี่ยวข้อง	36,798	1,002	2,999	5,159	5,438	4,501	4,331	4,531	3,944	2,431	1,122	536	804	Craft and related trades workers	
ผู้ควบคุมเครื่องจักรโรงงานและเครื่องจักร และผู้ปฏิบัติงานด้านการประกอบ	14,097	183	722	1,590	1,779	1,678	2,035	2,003	1,836	1,485	537	159	92	Plant and machine operators and assemblers	
ผู้ประกอบการอาชีพงานพื้นฐาน	47,415	1,648	3,975	5,922	5,979	5,294	5,262	5,987	5,718	3,741	2,043	911	933	Elementary occupations	
ทหาร	10,645	474	7,141	1,064	324	231	251	439	471	213	24	4	9	Armed forces occupations	
ทำงานแต่ไม่ทราบอาชีพ	2,730	154	322	486	324	278	272	227	273	170	79	61	84	Work but unknown occupation	
ไม่ทราบ	3,911	1,427	772	363	265	217	198	162	192	119	85	68	42	Unknown	

ตารางที่ 14 ประชากรอายุ 15 ปีขึ้นไปทำงานในรอบปี จำแนกตามหมวดอาชีพ กลุ่มอายุ เพศ และเขตการปกครอง (ต่อ)

Table 14 Usually economically active population 15 years of age and over by occupation, age group, sex and area (Contd.)

หมวดอาชีพ เพศ และเขตการปกครอง	รวม Total	กลุ่มอายุ Age group													Major occupation group, sex and area
		15 - 19	20 - 24	25 - 29	30 - 34	35 - 39	40 - 44	45 - 49	50 - 54	55 - 59	60 - 64	65 - 69	70 ขึ้นไป and over		
หญิง	437,925	44,960	52,406	41,283	37,866	34,177	37,810	44,542	44,496	32,727	21,052	12,567	34,041	Female	
ไม่ทำงาน	170,306	38,965	34,220	7,489	5,552	4,722	5,165	6,368	9,103	9,787	10,772	8,453	29,709	Not work	
ทำงาน	263,833	4,644	17,506	33,481	32,088	29,270	32,449	37,961	35,157	22,804	10,183	4,031	4,259	Work	
ผู้จัดการ ข้าราชการระดับอาวุโส และผู้บัญญัติกฎหมาย	9,337	41	299	1,020	1,322	1,265	1,343	1,427	1,341	720	292	124	143	Managers	
ผู้ประกอบการวิชาชีพด้านต่าง ๆ	22,487	83	1,620	4,349	3,769	2,859	2,342	2,737	2,729	1,654	237	60	47	Professionals	
เจ้าหน้าที่เทคนิค และผู้ประกอบการวิชาชีพ ที่เกี่ยวข้องกับด้านต่าง ๆ	11,501	67	1,159	2,797	2,098	1,509	1,327	1,129	803	422	115	39	34	Technicians and associate professionals	
เสมียน	15,893	111	1,918	4,516	3,252	1,898	1,749	1,247	771	360	40	13	17	Clerical support workers	
พนักงานบริการ และผู้จำหน่ายสินค้า	83,267	1,525	5,808	10,732	10,003	9,210	10,275	11,851	10,856	7,196	3,200	1,297	1,315	Service and sales workers	
ผู้ปฏิบัติงานที่มีฝีมือด้านการเกษตร ป่าไม้ และการประมง	45,784	1,054	2,068	2,576	3,313	3,988	5,376	7,595	8,177	5,920	3,239	1,277	1,202	Skilled agricultural, forestry and fishery workers	
ช่างฝีมือ และผู้ปฏิบัติงานที่เกี่ยวข้อง	23,919	298	1,112	1,880	2,331	2,699	3,279	4,072	3,633	2,312	1,136	462	705	Craft and related trades workers	
ผู้ควบคุมเครื่องจักรโรงงานและเครื่องจักร และผู้ปฏิบัติงานด้านการประกอบ	5,417	83	257	480	551	635	783	1,193	777	440	154	28	35	Plant and machine operators and assemblers	
ผู้ประกอบการอาชีพงานพื้นฐาน	43,035	1,184	2,931	4,625	5,051	4,923	5,677	6,311	5,761	3,605	1,654	680	633	Elementary occupations	
ทหาร	105	-	6	18	19	9	10	20	12	8	-	1	-	Armed forces occupations	
ทำงานแต่ไม่ทราบอาชีพ	3,089	198	326	489	378	276	287	378	296	168	115	51	128	Work but unknown occupation	
ไม่ทราบ	3,786	1,351	680	312	226	184	196	213	236	136	97	82	74	Unknown	

ตารางที่ 14 ประชากรอายุ 15 ปีขึ้นไปทำงานในรอบปี จำแนกตามหมวดอาชีพ กลุ่มอายุ เพศ และเขตการปกครอง (ต่อ)

Table 14 Usually economically active population 15 years of age and over by occupation, age group, sex and area (Contd.)

หมวดอาชีพ เพศ และเขตการปกครอง	รวม Total	กลุ่มอายุ Age group													Major occupation group, sex and area
		15 - 19	20 - 24	25 - 29	30 - 34	35 - 39	40 - 44	45 - 49	50 - 54	55 - 59	60 - 64	65 - 69	70 ขึ้นไป and over		
นอกเขตเทศบาล	616,347	53,384	46,960	53,327	54,941	54,563	61,350	68,698	67,429	49,786	33,395	20,829	51,685	Non-municipal area	
ไม่ทำงาน	144,880	34,329	12,451	5,709	4,137	3,561	4,045	5,175	7,065	8,185	10,379	9,973	39,871	Not work	
ทำงาน	465,907	16,572	33,858	47,234	50,471	50,601	57,035	63,272	60,107	41,413	22,867	10,764	11,713	Work	
ผู้จัดการ ข้าราชการระดับอาวุโส														Managers	
และผู้บัญญัติกฎหมาย	9,096	75	284	756	1,001	1,139	1,337	1,577	1,399	912	329	126	162		
ผู้ประกอบการวิชาชีพด้านต่าง ๆ	13,975	89	1,132	2,651	2,711	1,836	1,392	1,561	1,646	770	127	29	31	Professionals	
เจ้าหน้าที่เทคนิค และผู้ประกอบการวิชาชีพ ที่เกี่ยวข้องกับด้านต่าง ๆ	6,795	67	656	1,473	1,325	941	770	701	474	260	89	24	14	Technicians and associate professionals	
เสมียน	6,813	82	788	1,803	1,491	901	653	517	362	157	45	4	8	Clerical support workers	
พนักงานบริการ และผู้จำหน่ายสินค้า	52,119	1,175	3,287	5,312	5,772	5,881	6,868	7,437	7,133	4,805	2,421	1,002	1,026	Service and sales workers	
ผู้ปฏิบัติงานที่มีฝีมือด้านการเกษตร ป่าไม้ และการประมง	233,879	9,637	15,955	20,014	21,317	23,250	28,200	31,946	31,795	23,406	14,047	6,911	7,400	Skilled agricultural, forestry and fishery workers	
ช่างฝีมือ และผู้ปฏิบัติงานที่เกี่ยวข้อง	36,036	1,066	2,616	3,761	4,362	4,249	4,644	4,970	4,350	2,773	1,426	704	1,112	Craft and related trades workers	
ผู้ควบคุมเครื่องจักรโรงงานและเครื่องจักร และผู้ปฏิบัติงานด้านการประกอบ	12,397	204	739	1,338	1,715	1,620	1,791	1,884	1,589	948	363	125	81	Plant and machine operators and assemblers	
ผู้ประกอบการอาชีพงานพื้นฐาน	89,753	3,904	7,227	9,534	10,206	10,383	10,990	12,009	10,808	7,149	3,942	1,806	1,794	Elementary occupations	
ทหาร	3,087	60	946	359	239	211	228	486	409	136	10	3	1	Armed forces occupations	
ทำงานแต่ไม่ทราบอาชีพ	1,957	212	227	231	332	190	161	184	142	97	68	29	84	Work but unknown occupation	
ไม่ทราบ	5,560	2,484	651	384	333	401	270	250	256	187	148	93	102	Unknown	

ตารางที่ 14 ประชากรอายุ 15 ปีขึ้นไปทำงานในรอบปี จำแนกตามหมวดอาชีพ กลุ่มอายุ เพศ และเขตการปกครอง (ต่อ)

Table 14 Usually economically active population 15 years of age and over by occupation, age group, sex and area (Contd.)

หมวดอาชีพ เพศ และเขตการปกครอง	รวม Total	กลุ่มอายุ Age group													Major occupation group, sex and area
		15 - 19	20 - 24	25 - 29	30 - 34	35 - 39	40 - 44	45 - 49	50 - 54	55 - 59	60 - 64	65 - 69	70 ขึ้นไป and over		
ชาย	306,928	27,991	24,131	27,117	28,011	27,214	29,463	33,371	33,045	24,877	16,694	10,440	24,574	Male	
ไม่ทำงาน	60,263	17,331	5,676	2,333	1,554	1,293	1,241	1,575	2,118	2,488	3,659	3,866	17,131	Not work	
ทำงาน	243,919	9,398	18,123	24,610	26,287	25,699	28,099	31,690	30,808	22,301	12,971	6,539	7,394	Work	
ผู้จัดการ ข้าราชการระดับอาวุโส และผู้บัญญัติกฎหมาย	5,893	46	156	476	569	703	854	1,024	966	662	232	78	127	Managers	
ผู้ประกอบการวิชาชีพด้านต่าง ๆ	5,868	27	388	1,041	1,063	771	591	687	739	419	92	22	27	Professionals	
เจ้าหน้าที่เทคนิค และผู้ประกอบการวิชาชีพ ที่เกี่ยวข้องกับด้านต่าง ๆ	2,973	25	229	538	564	427	370	359	232	155	49	13	10	Technicians and associate professionals	
เสมียน	2,478	45	221	547	478	341	278	249	175	98	36	3	6	Clerical support workers	
พนักงานบริการ และผู้จำหน่ายสินค้า	19,504	457	1,227	2,053	2,267	2,168	2,386	2,589	2,578	1,805	999	471	504	Service and sales workers	
ผู้ปฏิบัติงานที่มีฝีมือด้านการเกษตร ป่าไม้ และการประมง	126,092	5,276	8,343	10,714	11,312	12,022	14,140	16,446	16,825	13,157	8,452	4,457	4,949	Skilled agricultural, forestry and fishery workers	
ช่างฝีมือ และผู้ปฏิบัติงานที่เกี่ยวข้อง	21,490	794	1,873	2,656	2,874	2,483	2,617	2,656	2,327	1,501	712	366	631	Craft and related trades workers	
ผู้ควบคุมเครื่องจักรโรงงานและเครื่องจักร และผู้ปฏิบัติงานด้านการประกอบ	8,011	140	468	935	1,109	1,018	1,071	1,206	1,033	640	247	91	53	Plant and machine operators and assemblers	
ผู้ประกอบการอาชีพงานพื้นฐาน	47,597	2,420	4,162	5,188	5,643	5,474	5,486	5,913	5,461	3,679	2,101	1,020	1,051	Elementary occupations	
ทหาร	2,977	50	936	343	226	192	222	468	400	128	9	1	1	Armed forces occupations	
ทำงานแต่ไม่ทราบอาชีพ	1,037	118	120	118	181	100	85	93	71	56	40	16	37	Work but unknown occupation	
ไม่ทราบ	2,745	1,262	332	174	170	223	123	106	119	88	64	35	49	Unknown	

ตารางที่ 14 ประชากรอายุ 15 ปีขึ้นไปทำงานในรอบปี จำแนกตามหมวดอาชีพ กลุ่มอายุ เพศ และเขตการปกครอง (ต่อ)

Table 14 Usually economically active population 15 years of age and over by occupation, age group, sex and area (Contd.)

หมวดอาชีพ เพศ และเขตการปกครอง	รวม Total	กลุ่มอายุ Age group													Major occupation group, sex and area
		15 - 19	20 - 24	25 - 29	30 - 34	35 - 39	40 - 44	45 - 49	50 - 54	55 - 59	60 - 64	65 - 69	70 ขึ้นไป and over		
หญิง	309,419	25,394	22,829	26,210	26,931	27,348	31,887	35,327	34,384	24,909	16,701	10,389	27,111	Female	
ไม่ทำงาน	84,616	16,998	6,775	3,376	2,583	2,268	2,804	3,600	4,948	5,697	6,720	6,106	22,740	Not work	
ทำงาน	221,988	7,174	15,735	22,624	24,184	24,902	28,935	31,582	29,299	19,112	9,896	4,225	4,319	Work	
ผู้จัดการ ข้าราชการระดับอาวุโส และผู้บัญญัติกฎหมาย	3,202	28	127	280	432	435	483	552	433	250	96	48	36	Managers	
ผู้ประกอบการวิชาชีพด้านต่าง ๆ	8,108	62	744	1,610	1,648	1,065	801	874	907	352	34	7	4	Professionals	
เจ้าหน้าที่เทคนิค และผู้ประกอบการวิชาชีพ ที่เกี่ยวข้องกับด้านต่าง ๆ	3,823	42	427	935	761	514	400	342	242	105	40	11	4	Technicians and associate professionals	
เสมียน	4,335	37	567	1,256	1,013	561	375	268	187	58	9	1	2	Clerical support workers	
พนักงานบริการ และผู้จำหน่ายสินค้า	32,615	718	2,060	3,258	3,504	3,713	4,483	4,848	4,555	3,000	1,422	531	522	Service and sales workers	
ผู้ปฏิบัติงานที่มีฝีมือด้านการเกษตร ป่าไม้ และการประมง	107,787	4,361	7,612	9,300	10,005	11,228	14,060	15,501	14,970	10,249	5,595	2,454	2,451	Skilled agricultural, forestry and fishery workers	
ช่างฝีมือ และผู้ปฏิบัติงานที่เกี่ยวข้อง	14,545	272	744	1,105	1,488	1,766	2,027	2,314	2,023	1,272	715	338	481	Craft and related trades workers	
ผู้ควบคุมเครื่องจักรโรงงานและเครื่องจักร และผู้ปฏิบัติงานด้านการประกอบ	4,385	64	272	403	606	602	720	677	557	308	115	34	27	Plant and machine operators and assemblers	
ผู้ประกอบการอาชีพงานพื้นฐาน	42,156	1,484	3,065	4,346	4,563	4,909	5,504	6,096	5,347	3,470	1,840	786	744	Elementary occupations	
ทหาร	110	11	10	16	13	19	7	17	9	7	1	1	-	Armed forces occupations	
ทำงานแต่ไม่ทราบอาชีพ	921	94	106	113	151	90	76	91	70	40	28	13	47	Work but unknown occupation	
ไม่ทราบ	2,815	1,222	319	210	164	179	147	145	137	99	85	57	52	Unknown	

ตารางที่ 15 ประชากรอายุ 15 ปีขึ้นไปทำงานในรอบปี จำแนกตามหมวดอุตสาหกรรม กลุ่มอายุ เพศ และเขตการปกครอง

Table 15 Usually economically active population 15 years of age and over by industry, age group, sex and area

หมวดอุตสาหกรรม เพศ และเขตการปกครอง	รวม Total	กลุ่มอายุ Age group												Major industry group, sex and area
		15 - 19	20 - 24	25 - 29	30 - 34	35 - 39	40 - 44	45 - 49	50 - 54	55 - 59	60 - 64	65 - 69	70 ขึ้นไป and over	
ยอดรวม	1,002,927	27,286	75,338	114,352	115,672	109,241	119,539	135,687	130,033	87,912	45,057	20,483	22,328	Total
เกษตรกรรม การป่าไม้ และการประมง	413,795	15,417	26,018	32,992	36,171	39,829	48,641	58,123	59,648	44,078	26,553	12,681	13,643	Agriculture, forestry and fishing
การทำเหมืองแร่ และเหมืองหิน	734	14	33	93	116	82	127	93	101	60	10	4	1	Mining and quarrying
การผลิต	89,445	2,058	6,122	10,252	11,178	10,679	11,397	12,511	10,659	6,771	3,411	1,686	2,723	Manufacturing
การไฟฟ้า ก๊าซ ไอน้ำ และระบบปรับอากาศ	2,510	35	204	388	362	301	329	317	335	185	40	6	8	Electricity, gas, steam and air conditioning supply
การจัดหาน้ำ การจัดการ และการบำบัดน้ำเสีย ของเสีย และสิ่งปฏิกูล	976	12	47	115	104	116	133	151	140	88	38	18	15	Water supply; sewerage, waste management and remediation activities
การก่อสร้าง	55,953	1,632	4,274	6,470	7,596	7,124	7,388	8,328	6,931	3,918	1,543	462	287	Construction
การขายส่งและการขายปลีก การซ่อมยานยนต์และจักรยานยนต์	145,082	2,678	10,327	20,255	19,440	16,379	16,966	18,506	17,098	11,744	6,063	2,651	2,977	Wholesale and retail trade; repair of motor vehicles motorcycles
การขนส่ง และสถานที่เก็บสินค้า	18,148	199	946	2,151	2,396	2,139	2,573	2,869	2,281	1,663	595	216	120	Transportation and storage
ที่พักแรมและบริการด้านอาหาร	58,243	1,461	4,855	8,594	7,056	6,510	6,748	7,567	7,520	4,379	2,007	865	682	Accommodation and food service activities
ข้อมูลข่าวสารและการสื่อสาร	2,504	27	292	645	463	344	242	218	155	87	27	4	-	Information and communication
กิจกรรมทางการเงินและการประกันภัย	10,867	42	1,018	2,827	1,996	1,529	1,293	1,012	639	327	104	40	40	Financial and insurance activities
กิจกรรมอสังหาริมทรัพย์	1,983	14	75	252	266	240	232	262	270	152	99	55	63	Real estate activities
กิจกรรมทางวิชาชีพ วิทยาศาสตร์ และเทคนิค	8,473	74	976	2,253	1,937	1,066	739	641	447	230	62	30	19	Professional, scientific and technical activities
กิจกรรมการบริหาร และการบริการสนับสนุน	14,534	292	1,111	2,391	2,145	1,962	1,840	1,815	1,504	846	352	149	126	Administrative and support service activities
การบริหารราชการ การป้องกันประเทศ และการประกันสังคมภาคบังคับ	50,661	700	9,497	6,025	5,926	5,550	5,715	6,467	6,296	3,524	653	178	131	Public administration and defence; compulsory social security
การศึกษา	36,450	138	1,986	5,982	5,649	4,277	3,841	4,649	5,712	3,430	535	140	112	Education
กิจกรรมด้านสุขภาพและงานสังคมสงเคราะห์	21,057	228	2,092	3,760	3,533	2,763	2,511	2,673	1,954	1,117	256	95	73	Human health and social work activities
ศิลปะ ความบันเทิง และนันทนาการ	6,335	135	500	1,036	1,025	913	829	745	576	295	144	68	69	Arts, entertainment and recreation
กิจกรรมบริการด้านอื่น ๆ	42,537	1,072	3,016	5,318	5,436	5,053	5,425	5,785	5,017	3,299	1,714	719	683	Other service activities
กิจกรรมการจ้างงานในครัวเรือนส่วนบุคคล กิจกรรมการผลิตสินค้าและบริการ ที่ทำขึ้นเองเพื่อใช้ในครัวเรือน ซึ่งไม่สามารถ จำแนกกิจกรรมได้อย่างชัดเจน	14,788	494	1,075	1,383	1,819	1,607	1,821	2,148	2,035	1,281	584	282	259	Activities of households as employers; undifferentiated goods and services-producing activities of households for own use
กิจกรรมขององค์การระหว่างประเทศ และภาคีสมาชิก	38	-	1	12	4	7	4	4	3	2	1	-	1	Activities of extraterritorial organizations and bodies
ไม่ทราบ	7,813	562	873	1,157	1,053	773	744	805	711	436	266	135	298	Unknown

ตารางที่ 15 ประชากรอายุ 15 ปีขึ้นไปทำงานในรอบปี จำแนกตามหมวดอุตสาหกรรม กลุ่มอายุ เพศ และเขตการปกครอง (ต่อ)
 Table 15 Usually economically active population 15 years of age and over by industry, age group, sex and area (Contd.)

หมวดอุตสาหกรรม เพศ และเขตการปกครอง	รวม Total	กลุ่มอายุ Age group												Major industry group, sex and area
		15 - 19	20 - 24	25 - 29	30 - 34	35 - 39	40 - 44	45 - 49	50 - 54	55 - 59	60 - 64	65 - 69	70 ขึ้นไป and over	
ชาย	517,106	15,468	42,097	58,247	59,399	55,069	58,154	66,145	65,576	45,995	24,978	12,227	13,750	Male
เกษตรกรรม การป่าไม้ และการประมง	222,767	8,725	14,069	17,981	19,381	20,641	24,422	29,457	31,139	24,130	15,665	8,027	9,130	Agriculture, forestry and fishing
การทำเหมืองแร่ และเหมืองหิน	592	13	23	75	92	68	101	80	82	48	7	4	-	Mining and quarrying
การผลิต	35,487	1,120	3,033	5,065	5,077	4,200	3,985	3,969	3,386	2,280	1,233	749	1,390	Manufacturing
การไฟฟ้า ก๊าซ ไอน้ำ และระบบปรับอากาศ	2,117	30	184	324	306	258	281	262	275	154	32	5	5	Electricity, gas, steam and air conditioning supply
การจัดหาน้ำ การจัดการ และการบำบัดน้ำเสีย ของเสีย และสิ่งปฏิกูล	695	10	40	88	71	69	94	104	103	64	26	17	11	Water supply; sewerage, waste management and remediation activities
การก่อสร้าง	45,377	1,348	3,287	5,008	5,918	5,630	5,894	6,875	5,909	3,462	1,384	419	244	Construction
การขายส่งและการขายปลีก การซ่อมยานยนต์และจักรยายนต์	65,484	1,443	4,966	9,778	9,732	7,710	7,055	7,555	6,994	4,807	2,714	1,304	1,424	Wholesale and retail trade; repair of motor vehicles motorcycles
การขนส่ง และสถานที่เก็บสินค้า	15,017	168	731	1,662	1,946	1,755	2,191	2,175	2,002	1,512	559	207	109	Transportation and storage
ที่พักแรมและบริการด้านอาหาร	21,490	539	1,925	3,649	2,892	2,382	2,276	2,374	2,531	1,456	752	394	321	Accommodation and food service activities
ข้อมูลข่าวสารและการสื่อสาร	1,504	15	171	343	292	226	142	134	97	65	18	1	-	Information and communication
กิจกรรมทางการเงินและการประกันภัย	4,975	26	323	1,106	940	741	617	549	341	209	71	29	25	Financial and insurance activities
กิจกรรมอสังหาริมทรัพย์	873	4	27	119	107	103	91	110	118	75	49	31	40	Real estate activities
กิจกรรมทางวิชาชีพ วิทยาศาสตร์ และเทคนิค	3,258	36	262	731	738	396	313	306	252	142	44	24	14	Professional, scientific and technical activities
กิจกรรมการบริหาร และการบริการสนับสนุน	7,121	169	485	1,039	1,072	961	871	882	766	460	231	98	88	Administrative and support service activities
การบริหารราชการ การป้องกันประเทศ และการประกันสังคมภาคบังคับ	38,418	634	8,784	3,730	3,414	3,799	4,154	5,013	5,162	2,912	555	156	104	Public administration and defence; compulsory social security
การศึกษา	14,489	46	591	2,112	2,120	1,662	1,518	1,894	2,466	1,622	299	80	81	Education
กิจกรรมด้านสุขภาพและงานสังคมสงเคราะห์	6,209	31	517	1,132	1,033	770	727	797	630	385	107	43	37	Human health and social work activities
ศิลปะ ความบันเทิง และนันทนาการ	3,083	93	280	559	508	459	334	295	265	138	77	35	39	Arts, entertainment and recreation
กิจกรรมบริการด้านอื่น ๆ	20,004	606	1,640	2,741	2,734	2,338	2,187	2,398	2,185	1,472	847	410	448	Other service activities
กิจกรรมการจ้างงานในครัวเรือนส่วนบุคคล กิจกรรมการผลิตสินค้าและบริการ ที่ทำขึ้นเองเพื่อใช้ในครัวเรือน ซึ่งไม่สามารถ จำแนกกิจกรรมได้อย่างชัดเจน	4,403	142	320	470	508	505	529	595	532	374	186	124	119	Activities of households as employers; undifferentiated goods and services-producing activities of households for own use
กิจกรรมขององค์การระหว่างประเทศ และภาคีสมาชิก	15	-	1	3	-	3	1	1	2	2	1	-	1	Activities of extraterritorial organizations and bodies
ไม่ทราบ	3,727	271	438	534	519	395	369	321	338	227	122	72	121	Unknown

ตารางที่ 15 ประชากรอายุ 15 ปีขึ้นไปทำงานในรอบปี จำแนกตามหมวดอุตสาหกรรม กลุ่มอายุ เพศ และเขตการปกครอง (ต่อ)

Table 15 Usually economically active population 15 years of age and over by industry, age group, sex and area (Contd.)

หมวดอุตสาหกรรม เพศ และเขตการปกครอง	รวม Total	กลุ่มอายุ Age group												Major industry group, sex and area
		15 - 19	20 - 24	25 - 29	30 - 34	35 - 39	40 - 44	45 - 49	50 - 54	55 - 59	60 - 64	65 - 69	70 ขึ้นไป and over	
หญิง	485,821	11,818	33,241	56,105	56,272	54,172	61,384	69,543	64,457	41,916	20,079	8,257	8,577	Female
เกษตรกรรม การป่าไม้ และการประมง	191,029	6,693	11,949	15,011	16,790	19,188	24,219	28,667	28,509	19,948	10,888	4,654	4,513	Agriculture, forestry and fishing
การทำเหมืองแร่ และเหมืองหิน	142	2	10	18	24	14	26	13	20	12	3	-	1	Mining and quarrying
การผลิต	53,958	938	3,088	5,187	6,100	6,479	7,411	8,542	7,273	4,491	2,177	937	1,333	Manufacturing
การไฟฟ้า ก๊าซ ไอน้ำ และระบบปรับอากาศ	394	5	21	64	56	43	48	55	60	30	8	1	2	Electricity, gas, steam and air conditioning supply
การจัดหาน้ำ การจัดการ และการบำบัดน้ำเสีย ของเสีย และสิ่งปฏิกูล	280	2	7	28	32	47	39	47	37	24	13	1	4	Water supply; sewerage, waste management and remediation activities
การก่อสร้าง	10,576	284	987	1,462	1,678	1,494	1,495	1,453	1,022	456	159	43	43	Construction
การขายส่งและการขายปลีก การซ่อมยานยนต์และจักรยายนต์	79,599	1,235	5,361	10,477	9,708	8,669	9,910	10,950	10,103	6,937	3,349	1,347	1,553	Wholesale and retail trade; repair of motor vehicles motorcycles
การขนส่ง และสถานที่เก็บสินค้า	3,131	31	215	489	450	384	382	694	278	151	36	8	11	Transportation and storage
ที่พักแรมและบริการด้านอาหาร	36,753	922	2,930	4,946	4,164	4,128	4,472	5,193	4,989	2,923	1,255	471	361	Accommodation and food service activities
ข้อมูลข่าวสารและการสื่อสาร	1,000	13	121	302	171	117	100	84	58	22	8	3	-	Information and communication
กิจกรรมทางการเงินและการประกันภัย	5,892	16	695	1,721	1,056	789	676	462	298	118	34	11	15	Financial and insurance activities
กิจกรรมอสังหาริมทรัพย์	1,110	11	49	133	159	137	141	152	153	77	50	24	24	Real estate activities
กิจกรรมทางวิชาชีพ วิทยาศาสตร์ และเทคนิค	5,215	38	714	1,522	1,199	670	426	335	195	88	18	6	5	Professional, scientific and technical activities
กิจกรรมการบริหาร และการบริการสนับสนุน	7,413	123	626	1,353	1,074	1,001	969	933	737	387	121	51	38	Administrative and support service activities
การบริหารราชการ การป้องกันประเทศ และการประกันสังคมภาคบังคับ	12,244	66	712	2,295	2,513	1,751	1,561	1,454	1,134	612	98	22	27	Public administration and defence; compulsory social security
การศึกษา	21,961	93	1,395	3,870	3,529	2,615	2,323	2,755	3,246	1,808	236	60	31	Education
กิจกรรมด้านสุขภาพและงานสังคมสงเคราะห์	14,848	196	1,576	2,628	2,501	1,994	1,784	1,876	1,324	732	150	52	36	Human health and social work activities
ศิลปะ ความบันเทิง และนันทนาการ	3,252	41	220	477	517	454	495	450	311	157	68	33	29	Arts, entertainment and recreation
กิจกรรมบริการด้านอื่น ๆ	22,532	466	1,376	2,577	2,702	2,716	3,238	3,387	2,832	1,827	866	309	235	Other service activities
กิจกรรมการจ้างงานในครัวเรือนส่วนบุคคล กิจกรรมการผลิตสินค้าและบริการ ที่ทำขึ้นเองเพื่อใช้ในครัวเรือน ซึ่งไม่สามารถ จำแนกกิจกรรมได้อย่างชัดเจน	10,385	353	755	913	1,311	1,102	1,292	1,553	1,502	907	398	159	139	Activities of households as employers; undifferentiated goods- and services-producing activities of households for own use
กิจกรรมขององค์การระหว่างประเทศ และภาคีสมาชิก	23	-	-	9	4	4	2	3	1	-	-	-	-	Activities of extraterritorial organizations and bodies
ไม่ทราบ	4,086	291	434	622	534	378	375	485	374	208	144	64	177	Unknown

ตารางที่ 15 ประชากรอายุ 15 ปีขึ้นไปทำงานในรอบปี จำแนกตามหมวดอุตสาหกรรม กลุ่มอายุ เพศ และเขตการปกครอง (ต่อ)

Table 15 Usually economically active population 15 years of age and over by industry, age group, sex and area (Contd.)

หมวดอุตสาหกรรม เพศ และเขตการปกครอง	รวม Total	กลุ่มอายุ Age group												Major industry group, sex and area
		15 - 19	20 - 24	25 - 29	30 - 34	35 - 39	40 - 44	45 - 49	50 - 54	55 - 59	60 - 64	65 - 69	70 ขึ้นไป and over	
ในเขตเทศบาล	537,020	10,714	41,480	67,118	65,201	58,640	62,504	72,415	69,925	46,498	22,190	9,719	10,615	Municipal area
เกษตรกรรม การป่าไม้ และการประมง	130,155	3,381	6,204	8,143	9,619	11,110	14,407	19,635	21,679	16,343	10,029	4,563	5,041	Agriculture, forestry and fishing
การทำเหมืองแร่ และเหมืองหิน	242	5	21	28	29	35	29	28	40	18	4	2	1	Mining and quarrying
การผลิต	55,379	1,135	3,485	6,561	6,847	6,590	7,181	7,903	6,858	4,289	2,051	978	1,500	Manufacturing
การไฟฟ้า ก๊าซ ไอน้ำ และระบบปรับอากาศ	1,739	22	130	252	250	201	222	232	236	155	31	6	3	Electricity, gas, steam and air conditioning supply
การจัดหาน้ำ การจัดการ และการบำบัดน้ำเสีย ของเสีย และสิ่งปฏิกูล	661	9	34	66	77	76	82	112	97	64	24	11	11	Water supply; sewerage, waste management and remediation activities
การก่อสร้าง	33,489	920	2,713	4,085	4,731	4,242	4,234	4,825	4,070	2,330	887	279	174	Construction
การขายส่งและการขายปลีก การซ่อมยานยนต์และจักรยายนต์	103,074	1,659	7,295	15,354	14,236	11,779	11,825	12,973	11,949	8,102	4,063	1,819	2,020	Wholesale and retail trade; repair of motor vehicles motorcycles
การขนส่ง และสถานที่เก็บสินค้า	12,815	137	642	1,559	1,727	1,483	1,828	2,050	1,543	1,200	422	135	89	Transportation and storage
ที่พักแรมและบริการด้านอาหาร	45,699	1,046	3,960	7,278	5,707	5,070	5,098	5,814	5,749	3,319	1,506	632	523	Accommodation and food service activities
ข้อมูลข่าวสารและการสื่อสาร	2,031	22	233	534	378	267	184	179	132	74	23	4	-	Information and communication
กิจกรรมทางการเงินและการประกันภัย	8,779	35	817	2,294	1,627	1,212	1,050	815	518	262	77	33	39	Financial and insurance activities
กิจกรรมอสังหาริมทรัพย์	1,564	13	51	204	193	192	182	207	213	117	84	51	57	Real estate activities
กิจกรรมทางวิชาชีพ วิทยาศาสตร์ และเทคนิค	6,629	39	720	1,759	1,553	838	567	508	363	193	45	24	19	Professional, scientific and technical activities
กิจกรรมการบริหาร และการบริการสนับสนุน	11,122	201	864	1,906	1,689	1,543	1,419	1,399	1,099	584	237	107	74	Administrative and support service activities
การบริหารราชการ การป้องกันประเทศ และการประกันสังคมภาคบังคับ	35,341	565	8,040	4,092	3,781	3,629	3,809	4,188	4,219	2,432	375	122	89	Public administration and defence; compulsory social security
การศึกษา	25,767	81	1,257	4,073	3,850	3,007	2,757	3,347	4,171	2,607	423	113	82	Education
กิจกรรมด้านสุขภาพและงานสังคมสงเคราะห์	15,218	139	1,469	2,788	2,537	1,885	1,795	1,945	1,460	871	197	70	62	Human health and social work activities
ศิลปะ ความบันเทิง และนันทนาการ	3,649	71	273	637	618	487	481	436	303	174	87	40	42	Arts, entertainment and recreation
กิจกรรมบริการด้านอื่น ๆ	28,080	565	1,891	3,663	3,766	3,407	3,613	3,815	3,293	2,175	1,048	437	407	Other service activities
กิจกรรมการจ้างงานในครัวเรือนส่วนบุคคล กิจกรรมการผลิตสินค้าและบริการ ที่ทำขึ้นเองเพื่อใช้ในครัวเรือน ซึ่งไม่สามารถ จำแนกกิจกรรมได้อย่างชัดเจน	9,711	319	728	908	1,259	1,012	1,157	1,388	1,361	845	374	188	171	Activities of households as employers; undifferentiated goods and services-producing activities of households for own use
กิจกรรมขององค์การระหว่างประเทศ และภาคีสมาชิก	34	-	1	12	4	4	4	4	2	2	1	-	-	Activities of extraterritorial organizations and bodies
ไม่ทราบ	5,840	350	650	923	722	573	579	613	571	341	202	105	212	Unknown

ตารางที่ 15 ประชากรอายุ 15 ปีขึ้นไปทำงานในรอบปี จำแนกตามหมวดอุตสาหกรรม กลุ่มอายุ เพศ และเขตการปกครอง (ต่อ)

Table 15 Usually economically active population 15 years of age and over by industry, age group, sex and area (Contd.)

หมวดอุตสาหกรรม เพศ และเขตการปกครอง	รวม Total	กลุ่มอายุ Age group												Major industry group, sex and area
		15 - 19	20 - 24	25 - 29	30 - 34	35 - 39	40 - 44	45 - 49	50 - 54	55 - 59	60 - 64	65 - 69	70 ขึ้นไป and over	
ชาย	273,187	6,070	23,974	33,637	33,113	29,370	30,055	34,454	34,768	23,694	12,008	5,688	6,356	Male
เกษตรกรรม การป่าไม้ และการประมง	70,825	2,007	3,521	4,652	5,130	5,814	7,339	9,941	11,281	8,838	5,927	2,904	3,470	Agriculture, forestry and fishing
การทำเหมืองแร่ และเหมืองหิน	203	5	14	22	27	31	24	25	38	12	4	2	-	Mining and quarrying
การผลิต	22,565	627	1,752	3,349	3,242	2,727	2,606	2,603	2,237	1,471	746	451	757	Manufacturing
การไฟฟ้า ก๊าซ ไอน้ำ และระบบปรับอากาศ	1,425	19	112	202	203	168	185	185	190	130	24	5	3	Electricity, gas, steam and air conditioning supply
การจัดหาน้ำ การจัดการ และการบำบัดน้ำเสีย ของเสีย และสิ่งปฏิกูล	457	7	28	44	54	48	61	71	67	44	15	10	10	Water supply; sewerage, waste management and remediation activities
การก่อสร้าง	27,073	735	2,068	3,129	3,638	3,360	3,368	4,023	3,489	2,044	813	255	151	Construction
การขายส่งและการขายปลีก การซ่อมยานยนต์และจักรยายนต์	47,177	855	3,449	7,391	7,247	5,707	5,024	5,415	5,051	3,381	1,838	892	926	Wholesale and retail trade; repair of motor vehicles motorcycles
การขนส่ง และสถานที่เก็บสินค้า	10,437	107	480	1,165	1,391	1,200	1,565	1,473	1,353	1,095	398	130	80	Transportation and storage
ที่พักแรมและบริการด้านอาหาร	17,404	393	1,589	3,132	2,426	1,915	1,804	1,871	2,046	1,124	564	296	245	Accommodation and food service activities
ข้อมูลข่าวสารและการสื่อสาร	1,210	12	130	278	239	181	106	114	79	55	14	1	-	Information and communication
กิจกรรมทางการเงินและการประกันภัย	4,002	22	238	893	777	593	508	447	268	157	52	23	24	Financial and insurance activities
กิจกรรมอสังหาริมทรัพย์	674	4	16	97	80	72	70	90	89	50	41	31	35	Real estate activities
กิจกรรมทางวิชาชีพ วิทยาศาสตร์ และเทคนิค	2,561	16	189	577	613	318	230	229	201	120	33	20	14	Professional, scientific and technical activities
กิจกรรมการบริหาร และการบริการสนับสนุน	5,332	111	361	826	836	744	665	660	565	304	152	66	42	Administrative and support service activities
การบริหารราชการ การป้องกันประเทศ และการประกันสังคมภาคบังคับ	27,032	527	7,588	2,582	2,131	2,448	2,727	3,148	3,391	1,987	323	109	71	Public administration and defence; compulsory social security
การศึกษา	10,184	29	385	1,451	1,446	1,175	1,073	1,343	1,787	1,160	219	61	55	Education
กิจกรรมด้านสุขภาพและงานสังคมสงเคราะห์	4,603	19	399	886	800	534	512	548	465	291	83	33	33	Human health and social work activities
ศิลปะ ความบันเทิง และนันทนาการ	1,788	51	157	341	332	229	201	183	138	70	45	16	25	Arts, entertainment and recreation
กิจกรรมบริการด้านอื่น ๆ	12,934	304	985	1,919	1,851	1,530	1,407	1,519	1,423	954	526	250	267	Other service activities
กิจกรรมการจ้างงานในครัวเรือนส่วนบุคคล กิจกรรมการผลิตสินค้าและบริการ ที่ทำขึ้นเองเพื่อใช้ในครัวเรือน ซึ่งไม่สามารถ จำแนกกิจกรรมได้อย่างชัดเจน	2,593	66	194	280	310	284	299	341	336	231	105	76	68	Activities of households as employers; undifferentiated goods and services-producing activities of households for own use
กิจกรรมขององค์การระหว่างประเทศ และภาคีสมาชิก	13	-	1	3	-	1	1	1	1	2	1	-	-	Activities of extraterritorial organizations and bodies
ไม่ทราบ	2,693	153	319	418	340	292	280	226	270	172	84	56	82	Unknown

ตารางที่ 15 ประชากรอายุ 15 ปีขึ้นไปทำงานในรอบปี จำแนกตามหมวดอุตสาหกรรม กลุ่มอายุ เพศ และเขตการปกครอง (ต่อ)

Table 15 Usually economically active population 15 years of age and over by industry, age group, sex and area (Contd.)

หมวดอุตสาหกรรม เพศ และเขตการปกครอง	รวม Total	กลุ่มอายุ Age group												Major industry group, sex and area
		15 - 19	20 - 24	25 - 29	30 - 34	35 - 39	40 - 44	45 - 49	50 - 54	55 - 59	60 - 64	65 - 69	70 ขึ้นไป and over	
หญิง	263,833	4,644	17,506	33,481	32,088	29,270	32,449	37,961	35,157	22,804	10,183	4,031	4,259	Female
เกษตรกรรม การป่าไม้ และการประมง	59,330	1,373	2,684	3,491	4,489	5,296	7,068	9,694	10,398	7,505	4,103	1,659	1,572	Agriculture, forestry and fishing
การทำเหมืองแร่ และเหมืองหิน	38	-	7	6	2	4	6	3	3	6	-	-	1	Mining and quarrying
การผลิต	32,814	509	1,733	3,213	3,605	3,864	4,575	5,301	4,621	2,819	1,305	526	744	Manufacturing
การไฟฟ้า ก๊าซ ไอน้ำ และระบบปรับอากาศ	314	4	18	50	47	33	38	47	45	24	6	1	-	Electricity, gas, steam and air conditioning supply
การจัดหาน้ำ การจัดการ และการบำบัดน้ำเสีย ของเสีย และสิ่งปฏิกูล	204	2	5	22	24	28	21	41	30	20	9	1	1	Water supply; sewerage, waste management and remediation activities
การก่อสร้าง	6,416	185	646	955	1,093	883	866	802	581	286	74	24	23	Construction
การขายส่งและการขายปลีก การซ่อมยานยนต์และจักรยายนต์	55,897	804	3,846	7,963	6,989	6,072	6,802	7,558	6,898	4,720	2,225	927	1,094	Wholesale and retail trade; repair of motor vehicles motorcycles
การขนส่ง และสถานที่เก็บสินค้า	2,378	30	162	394	336	283	263	577	189	105	25	5	9	Transportation and storage
ที่พักแรมและบริการด้านอาหาร	28,295	653	2,371	4,146	3,282	3,155	3,293	3,943	3,703	2,195	942	336	278	Accommodation and food service activities
ข้อมูลข่าวสารและการสื่อสาร	821	10	103	257	139	86	78	65	52	19	8	3	-	Information and communication
กิจกรรมทางการเงินและการประกันภัย	4,777	13	579	1,402	850	618	542	368	249	105	26	10	15	Financial and insurance activities
กิจกรรมอสังหาริมทรัพย์	890	9	35	106	112	120	112	117	124	66	44	20	22	Real estate activities
กิจกรรมทางวิชาชีพ วิทยาศาสตร์ และเทคนิค	4,068	23	531	1,182	940	519	336	278	162	74	12	5	5	Professional, scientific and technical activities
กิจกรรมการบริหาร และการบริการสนับสนุน	5,789	90	503	1,080	853	799	755	739	534	280	85	40	31	Administrative and support service activities
การบริหารราชการ การป้องกันประเทศ และการประกันสังคมภาคบังคับ	8,309	37	452	1,510	1,650	1,182	1,081	1,040	828	445	52	13	19	Public administration and defence; compulsory social security
การศึกษา	15,583	52	873	2,621	2,404	1,832	1,683	2,004	2,384	1,447	204	52	27	Education
กิจกรรมด้านสุขภาพและงานสังคมสงเคราะห์	10,615	120	1,070	1,902	1,737	1,351	1,283	1,397	996	580	114	37	28	Human health and social work activities
ศิลปะ ความบันเทิง และนันทนาการ	1,861	20	117	296	286	258	280	253	165	104	41	24	18	Arts, entertainment and recreation
กิจกรรมบริการด้านอื่น ๆ	15,147	260	907	1,744	1,915	1,877	2,206	2,296	1,870	1,221	522	187	140	Other service activities
กิจกรรมการจ้างงานในครัวเรือนส่วนบุคคล กิจกรรมการผลิตสินค้าและบริการ ที่ทำขึ้นเองเพื่อใช้ในครัวเรือน ซึ่งไม่สามารถ จำแนกกิจกรรมได้อย่างชัดเจน	7,118	253	534	628	948	728	858	1,047	1,025	614	268	112	103	Activities of households as employers; undifferentiated goods and services-producing activities of households for own use
กิจกรรมขององค์การระหว่างประเทศ และภาคีสมาชิก	22	-	-	9	4	3	2	3	1	-	-	-	-	Activities of extraterritorial organizations and bodies
ไม่ทราบ	3,147	197	331	505	382	280	299	387	301	169	117	50	129	Unknown

ตารางที่ 15 ประชากรอายุ 15 ปีขึ้นไปทำงานในรอบปี จำแนกตามหมวดอุตสาหกรรม กลุ่มอายุ เพศ และเขตการปกครอง (ต่อ)

Table 15 Usually economically active population 15 years of age and over by industry, age group, sex and area (Contd.)

หมวดอุตสาหกรรม เพศ และเขตการปกครอง	รวม Total	กลุ่มอายุ Age group												Major industry group, sex and area
		15 - 19	20 - 24	25 - 29	30 - 34	35 - 39	40 - 44	45 - 49	50 - 54	55 - 59	60 - 64	65 - 69	70 ขึ้นไป and over	
นอกเขตเทศบาล	465,907	16,572	33,858	47,234	50,471	50,601	57,035	63,272	60,107	41,413	22,867	10,764	11,713	Non-municipal area
เกษตรกรรม การป่าไม้ และการประมง	283,640	12,037	19,814	24,848	26,552	28,719	34,234	38,488	37,969	27,736	16,524	8,118	8,601	Agriculture, forestry and fishing
การทำเหมืองแร่ และเหมืองหิน	493	9	12	66	87	47	98	64	61	42	6	1	-	Mining and quarrying
การผลิต	34,066	923	2,637	3,690	4,331	4,089	4,216	4,607	3,801	2,482	1,359	708	1,223	Manufacturing
การไฟฟ้า ก๊าซ ไอน้ำ และระบบปรับอากาศ	771	13	74	136	112	100	107	85	99	30	9	-	5	Electricity, gas, steam and air conditioning supply
การจัดหาน้ำ การจัดการ และการบำบัดน้ำเสีย ของเสีย และสิ่งปฏิกูล	315	3	13	50	26	40	51	39	43	23	15	7	4	Water supply; sewerage, waste management and remediation activities
การก่อสร้าง	22,463	712	1,561	2,385	2,865	2,881	3,154	3,504	2,861	1,588	656	183	113	Construction
การขายส่งและการขายปลีก การซ่อมยานยนต์และจักรยานยนต์	42,008	1,018	3,032	4,901	5,203	4,601	5,140	5,532	5,148	3,642	2,000	832	957	Wholesale and retail trade; repair of motor vehicles motorcycles
การขนส่ง และสถานที่เก็บสินค้า	5,332	62	304	592	668	657	745	819	738	462	173	81	31	Transportation and storage
ที่พักแรมและบริการด้านอาหาร	12,544	415	896	1,317	1,349	1,440	1,650	1,753	1,771	1,060	501	233	159	Accommodation and food service activities
ข้อมูลข่าวสารและการสื่อสาร	473	5	59	111	85	76	58	39	24	13	4	-	-	Information and communication
กิจกรรมทางการเงินและการประกันภัย	2,088	7	201	532	370	317	243	197	121	65	27	6	1	Financial and insurance activities
กิจกรรมอสังหาริมทรัพย์	419	2	24	49	74	48	50	54	57	36	15	4	6	Real estate activities
กิจกรรมทางวิชาชีพ วิทยาศาสตร์ และเทคนิค	1,844	35	256	494	384	228	172	133	84	37	17	5	-	Professional, scientific and technical activities
กิจกรรมการบริหาร และการบริการสนับสนุน	3,412	91	247	485	456	419	421	416	405	262	115	42	53	Administrative and support service activities
การบริหารราชการ การป้องกันประเทศ และการประกันสังคมภาคบังคับ	15,320	136	1,456	1,933	2,145	1,921	1,906	2,279	2,077	1,091	278	56	41	Public administration and defence; compulsory social security
การศึกษา	10,683	58	729	1,909	1,799	1,269	1,084	1,302	1,541	823	112	27	30	Education
กิจกรรมด้านสุขภาพและงานสังคมสงเคราะห์	5,839	89	623	972	996	879	716	728	494	245	59	25	12	Human health and social work activities
ศิลปะ ความบันเทิง และนันทนาการ	2,686	64	227	399	407	425	348	309	273	121	58	28	26	Arts, entertainment and recreation
กิจกรรมบริการด้านอื่น ๆ	14,456	507	1,125	1,655	1,669	1,647	1,812	1,970	1,724	1,124	666	282	276	Other service activities
กิจกรรมการจ้างงานในครัวเรือนส่วนบุคคล กิจกรรมการผลิตสินค้าและบริการ ที่ทำขึ้นเองเพื่อใช้ในครัวเรือน ซึ่งไม่สามารถ จำแนกกิจกรรมได้อย่างชัดเจน	5,077	175	347	475	560	595	664	760	673	436	210	94	87	Activities of households as employers; undifferentiated goods and services-producing activities of households for own use
กิจกรรมขององค์การระหว่างประเทศ และภาคีสมาชิก	4	-	-	-	-	3	-	-	0	-	-	-	1	Activities of extraterritorial organizations and bodies
ไม่ทราบ	1,972	212	223	234	331	200	165	192	141	95	64	30	86	Unknown

ตารางที่ 15 ประชากรอายุ 15 ปีขึ้นไปทำงานในรอบปี จำแนกตามหมวดอุตสาหกรรม กลุ่มอายุ เพศ และเขตการปกครอง (ต่อ)
 Table 15 Usually economically active population 15 years of age and over by industry, age group, sex and area (Contd.)

หมวดอุตสาหกรรม เพศ และเขตการปกครอง	รวม Total	กลุ่มอายุ Age group												Major industry group, sex and area
		15 - 19	20 - 24	25 - 29	30 - 34	35 - 39	40 - 44	45 - 49	50 - 54	55 - 59	60 - 64	65 - 69	70 ขึ้นไป and over	
ชาย	243,919	9,398	18,123	24,610	26,287	25,699	28,099	31,690	30,808	22,301	12,971	6,539	7,394	Male
เกษตรกรรม การป่าไม้ และการประมง	151,942	6,717	10,548	13,328	14,251	14,827	17,083	19,515	19,858	15,292	9,738	5,123	5,660	Agriculture, forestry and fishing
การทำเหมืองแร่ และเหมืองหิน	389	8	9	53	65	37	77	55	44	36	3	1	-	Mining and quarrying
การผลิต	12,922	493	1,281	1,716	1,835	1,473	1,380	1,366	1,149	810	488	297	633	Manufacturing
การไฟฟ้า ก๊าซ ไอน้ำ และระบบปรับอากาศ	691	12	71	122	103	90	96	77	85	24	8	-	3	Electricity, gas, steam and air conditioning supply
การจัดหาน้ำ การจัดการ และการบำบัดน้ำเสีย ของเสีย และสิ่งปฏิกูล	238	3	12	44	18	22	33	33	36	19	11	7	1	Water supply; sewerage, waste management and remediation activities
การก่อสร้าง	18,304	613	1,219	1,879	2,279	2,270	2,525	2,853	2,420	1,417	571	164	94	Construction
การขายส่งและการขายปลีก การซ่อมยานยนต์และจักรยายนต์	18,307	588	1,517	2,386	2,485	2,003	2,032	2,140	1,943	1,426	876	413	498	Wholesale and retail trade; repair of motor vehicles motorcycles
การขนส่ง และสถานที่เก็บสินค้า	4,580	61	251	497	555	555	627	702	649	417	161	77	29	Transportation and storage
ที่พักแรมและบริการด้านอาหาร	4,086	146	336	517	467	467	472	503	484	332	188	98	76	Accommodation and food service activities
ข้อมูลข่าวสารและการสื่อสาร	294	2	40	65	53	45	37	20	18	9	4	-	-	Information and communication
กิจกรรมทางการเงินและการประกันภัย	973	4	85	213	163	147	109	102	73	51	19	6	1	Financial and insurance activities
กิจกรรมอสังหาริมทรัพย์	199	-	11	22	27	31	21	20	28	25	8	-	5	Real estate activities
กิจกรรมทางวิชาชีพ วิทยาศาสตร์ และเทคนิค	697	20	73	154	125	77	83	77	51	23	11	4	-	Professional, scientific and technical activities
กิจกรรมการบริหาร และการบริการสนับสนุน	1,789	58	124	213	236	217	207	222	201	156	78	31	46	Administrative and support service activities
การบริหารราชการ การป้องกันประเทศ และการประกันสังคมภาคบังคับ	11,386	107	1,196	1,148	1,283	1,352	1,426	1,866	1,771	924	232	47	33	Public administration and defence; compulsory social security
การศึกษา	4,305	16	206	661	674	487	445	551	679	461	80	19	26	Education
กิจกรรมด้านสุขภาพและงานสังคมสงเคราะห์	1,605	13	118	246	233	236	215	249	166	94	24	10	4	Human health and social work activities
ศิลปะ ความบันเทิง และนันทนาการ	1,295	42	123	218	176	230	133	112	127	68	31	19	15	Arts, entertainment and recreation
กิจกรรมบริการด้านอื่น ๆ	7,071	301	656	822	883	808	780	879	762	518	322	160	181	Other service activities
กิจกรรมการจ้างงานในครัวเรือนส่วนบุคคล กิจกรรมการผลิตสินค้าและบริการ ที่ทำขึ้นเองเพื่อใช้ในครัวเรือน ซึ่งไม่สามารถ จำแนกกิจกรรมได้อย่างชัดเจน	1,810	76	126	190	198	220	230	254	196	143	80	48	51	Activities of households as employers; undifferentiated goods and services-producing activities of households for own use
กิจกรรมขององค์การระหว่างประเทศ และภาคีสมาชิก	3	-	-	-	-	2	-	-	0	-	-	-	1	Activities of extraterritorial organizations and bodies
ไม่ทราบ	1,034	118	119	116	179	103	89	95	68	55	38	16	38	Unknown

ตารางที่ 15 ประชากรอายุ 15 ปีขึ้นไปทำงานในรอบปี จำแนกตามหมวดอุตสาหกรรม กลุ่มอายุ เพศ และเขตการปกครอง (ต่อ)

Table 15 Usually economically active population 15 years of age and over by industry, age group, sex and area (Contd.)

หมวดอุตสาหกรรม เพศ และเขตการปกครอง	รวม Total	กลุ่มอายุ Age group												Major industry group, sex and area	
		15 - 19	20 - 24	25 - 29	30 - 34	35 - 39	40 - 44	45 - 49	50 - 54	55 - 59	60 - 64	65 - 69	70 ขึ้นไป and over		
หญิง	221,988	7,174	15,735	22,624	24,184	24,902	28,935	31,582	29,299	19,112	9,896	4,225	4,319	Female	
เกษตรกรรม การป่าไม้ และการประมง	131,698	5,319	9,265	11,520	12,301	13,892	17,151	18,973	18,111	12,443	6,786	2,995	2,941	Agriculture, forestry and fishing	
การทำเหมืองแร่ และเหมืองหิน	104	2	3	13	22	10	20	10	17	6	3	-	-	Mining and quarrying	
การผลิต	21,144	430	1,355	1,974	2,496	2,615	2,837	3,241	2,652	1,672	872	411	589	Manufacturing	
การไฟฟ้า ก๊าซ ไอน้ำ และระบบปรับอากาศ	79	1	3	14	9	10	10	8	15	6	1	-	2	Electricity, gas, steam and air conditioning supply	
การจัดหาน้ำ การจัดการ และการบำบัดน้ำเสีย ของเสีย และสิ่งปฏิกูล	76	-	1	6	8	18	18	6	8	4	4	-	3	Water supply; sewerage, waste management and remediation activities	
การก่อสร้าง	4,159	99	342	507	585	612	629	651	441	170	85	19	20	Construction	
การขายส่งและการขายปลีก	23,702	430	1,515	2,514	2,718	2,597	3,109	3,392	3,205	2,217	1,124	420	459	Wholesale and retail trade; repair	
การซ่อมยานยนต์และจักรยานยนต์	23,702	430	1,515	2,514	2,718	2,597	3,109	3,392	3,205	2,217	1,124	420	459	of motor vehicles motorcycles	
การขนส่ง และสถานที่เก็บสินค้า	752	1	53	95	114	101	119	117	89	45	12	4	2	Transportation and storage	
ที่พักแรมและบริการด้านอาหาร	8,458	269	559	800	882	973	1,179	1,250	1,286	728	313	135	83	Accommodation and food service activities	
ข้อมูลข่าวสารและการสื่อสาร	179	2	19	45	32	31	22	19	6	4	-	-	-	Information and communication	
กิจกรรมทางการเงินและการประกันภัย	1,114	3	115	319	207	170	134	95	49	14	8	1	-	Financial and insurance activities	
กิจกรรมอสังหาริมทรัพย์	220	2	13	27	47	17	29	34	29	11	7	4	1	Real estate activities	
กิจกรรมทางวิชาชีพ วิทยาศาสตร์ และเทคนิค	1,147	15	182	340	259	151	89	57	33	14	6	1	-	Professional, scientific and technical activities	
กิจกรรมการบริหาร และการบริการสนับสนุน	1,624	33	123	272	221	202	214	194	204	107	36	11	7	Administrative and support service activities	
การบริหารราชการ การป้องกันประเทศ และการประกันสังคมภาคบังคับ	3,935	29	260	785	862	569	480	413	306	167	46	9	8	Public administration and defence; compulsory social security	
การศึกษา	6,379	41	523	1,249	1,125	782	639	751	862	361	32	8	5	Education	
กิจกรรมด้านสุขภาพและงานสังคมสงเคราะห์	4,234	76	506	726	763	643	501	479	328	152	35	15	8	Human health and social work activities	
ศิลปะ ความบันเทิง และนันทนาการ	1,391	22	104	181	231	195	215	196	146	53	26	9	12	Arts, entertainment and recreation	
กิจกรรมบริการด้านอื่น ๆ	7,386	206	469	833	787	839	1,032	1,091	962	606	344	122	95	Other service activities	
กิจกรรมการจ้างงานในครัวเรือนส่วนบุคคล	3,267	100	222	285	363	374	434	507	478	293	129	47	37	Activities of households as employers; undifferentiated goods and services-producing activities of households for own use	
กิจกรรมการผลิตสินค้าและบริการ ที่ทำขึ้นเองเพื่อใช้ในครัวเรือน ซึ่งไม่สามารถ จำแนกกิจกรรมได้อย่างชัดเจน	1 939 3,267	- 94 100	- 103 222	- 117 285	- 153 363	1 98 374	- 76 434	- 97 507	- 73 478	- 39 293	- 27 129	- 14 47	- 47 37	-	
กิจกรรมขององค์การระหว่างประเทศ และภาคีสมาชิก	1	-	-	-	-	1	-	-	-	-	-	-	-	Activities of extraterritorial organizations and bodies	
ไม่ทราบ	939	94	103	117	153	98	76	97	73	39	27	14	47	Unknown	

ตารางที่ 16 ประชากรอายุ 15 ปีขึ้นไปทำงานในรอบปี จำแนกตามสถานภาพการทำงาน กลุ่มอายุ เพศ และเขตการปกครอง

Table 16 Usually economically active population 15 years of age and over by work status, age group, sex and area

กลุ่มอายุ เพศ และเขตการปกครอง	รวม Total	สถานภาพการทำงาน Work status								Age group, sex and area
		นายจ้าง Employer	ผู้ประกอบการ โดยไม่มีลูกจ้าง Own account worker	ผู้ประกอบ ธุรกิจส่วนตัว ในครัวเรือน โดยไม่ได้รับค่าจ้าง Unpaid family worker	ผู้ช่วยธุรกิจ ในครัวเรือน โดยไม่ได้รับค่าจ้าง Unpaid family worker	ลูกจ้าง รัฐบาล Government employee	ลูกจ้าง รัฐวิสาหกิจ Government enterprise employee	เอกชน Private employee	สมาชิกของ การรวมกลุ่ม Member of producer's cooperatives	
ยอดรวม	1,002,927	34,127	349,477	144,387	92,489	9,681	363,345	3,851	5,571	Total
15 - 19	27,286	250	4,265	9,289	886	99	11,962	54	481	15 - 19
20 - 24	75,338	839	11,410	14,185	12,042	577	35,419	157	708	20 - 24
25 - 29	114,352	2,174	22,073	16,280	12,452	1,292	58,964	279	836	25 - 29
30 - 34	115,672	3,467	29,080	15,724	12,198	1,339	52,825	322	717	30 - 34
35 - 39	109,241	3,917	34,537	14,691	10,451	1,171	43,610	360	504	35 - 39
40 - 44	119,539	4,775	44,074	16,514	10,260	1,566	41,419	442	488	40 - 44
45 - 49	135,687	5,724	54,679	18,083	12,402	1,516	42,185	552	547	45 - 49
50 - 54	130,033	5,454	56,761	16,759	12,830	1,030	36,109	590	498	50 - 54
55 - 59	87,912	3,643	42,144	11,504	7,343	878	21,631	486	283	55 - 59
60 - 64	45,057	1,937	24,685	6,260	1,112	135	10,504	265	159	60 - 64
65 - 69	20,483	916	11,985	2,558	275	40	4,465	140	104	65 - 69
70 ขึ้นไป	22,328	1,030	13,783	2,539	236	38	4,251	205	246	70 and over

ตารางที่ 16 ประชากรอายุ 15 ปีขึ้นไปทำงานในรอบปี จำแนกตามสถานภาพการทำงาน กลุ่มอายุ เพศ และเขตการปกครอง (ต่อ)

Table 16 Usually economically active population 15 years of age and over by work status, age group, sex and area (Contd.)

กลุ่มอายุ เพศ และเขตการปกครอง	รวม Total	สถานภาพการทำงาน Work status								Age group, sex and area
		นายจ้าง Employer	ผู้ประกอบการ ธุรกิจส่วนตัว โดยไม่มีลูกจ้าง Own account worker	ผู้ช่วยธุรกิจ ในครัวเรือน โดยไม่ได้รับค่าจ้าง Unpaid family worker	ลูกจ้าง Employee			สมาชิกของ การรวมกลุ่ม Member of producer's cooperatives	ไม่ทราบ Unknown	
					รัฐบาล Government employee	รัฐวิสาหกิจ Government enterprise	เอกชน Private employee			
ชาย	517,106	20,775	204,337	40,379	55,126	6,025	185,946	1,947	2,571	Male
15 - 19	15,468	142	2,333	5,064	695	54	6,910	31	239	15 - 19
20 - 24	42,097	494	6,221	6,840	9,533	330	18,232	89	357	20 - 24
25 - 29	58,247	1,268	12,939	6,843	6,055	698	29,898	177	368	25 - 29
30 - 34	59,399	2,085	16,980	5,246	5,734	786	28,036	182	349	30 - 34
35 - 39	55,069	2,340	19,686	3,745	5,530	712	22,617	197	243	35 - 39
40 - 44	58,154	2,843	24,455	3,149	6,002	1,095	20,165	216	229	40 - 44
45 - 49	66,145	3,417	30,606	2,985	7,511	828	20,335	260	204	45 - 49
50 - 54	65,576	3,368	32,475	2,465	8,084	703	17,976	272	233	50 - 54
55 - 59	45,995	2,243	25,104	1,705	4,787	671	11,123	225	136	55 - 59
60 - 64	24,978	1,253	15,736	1,203	815	92	5,684	132	63	60 - 64
65 - 69	12,227	632	8,173	530	207	29	2,537	63	54	65 - 69
70 ขึ้นไป	13,750	689	9,630	604	171	25	2,431	104	94	70 and over

ตารางที่ 16 ประชากรอายุ 15 ปีขึ้นไปทำงานในรอบปี จำแนกตามสถานภาพการทำงาน กลุ่มอายุ เพศ และเขตการปกครอง (ต่อ)

Table 16 Usually economically active population 15 years of age and over by work status, age group, sex and area (Contd.)

กลุ่มอายุ เพศ และเขตการปกครอง	รวม Total	สถานภาพการทำงาน Work status								Age group, sex and area
		นายจ้าง Employer	ผู้ประกอบการ ธุรกิจส่วนตัว โดยไม่มีลูกจ้าง Own account worker	ผู้ช่วยธุรกิจ ในครัวเรือน โดยไม่ได้รับค่าจ้าง Unpaid family worker	ลูกจ้าง Employee			สมาชิกของ การรวมกลุ่ม Member of producer's cooperatives	ไม่ทราบ Unknown	
					รัฐบาล Government employee	รัฐวิสาหกิจ Government enterprise	เอกชน Private employee			
หญิง	485,821	13,351	145,139	104,008	37,362	3,656	177,400	1,904	3,000	Female
15 - 19	11,818	108	1,932	4,225	191	45	5,052	22	242	15 - 19
20 - 24	33,241	344	5,189	7,345	2,508	247	17,187	68	351	20 - 24
25 - 29	56,105	906	9,134	9,438	6,397	595	29,066	102	467	25 - 29
30 - 34	56,272	1,381	12,100	10,477	6,464	553	24,789	141	367	30 - 34
35 - 39	54,172	1,577	14,852	10,946	4,921	459	20,993	163	261	35 - 39
40 - 44	61,384	1,932	19,619	13,365	4,258	471	21,254	226	259	40 - 44
45 - 49	69,543	2,308	24,073	15,098	4,890	687	21,850	292	343	45 - 49
50 - 54	64,457	2,086	24,286	14,294	4,747	327	18,133	318	265	50 - 54
55 - 59	41,916	1,400	17,040	9,800	2,556	206	10,507	261	147	55 - 59
60 - 64	20,079	684	8,949	5,056	297	43	4,820	133	96	60 - 64
65 - 69	8,257	284	3,812	2,028	68	11	1,928	77	50	65 - 69
70 ขึ้นไป	8,577	341	4,152	1,935	65	12	1,820	101	151	70 and over

ตารางที่ 16 ประชากรอายุ 15 ปีขึ้นไปทำงานในรอบปี จำแนกตามสถานภาพการทำงาน กลุ่มอายุ เพศ และเขตการปกครอง (ต่อ)

Table 16 Usually economically active population 15 years of age and over by work status, age group, sex and area (Contd.)

กลุ่มอายุ เพศ และเขตการปกครอง	รวม Total	สถานภาพการทำงาน Work status								Age group, sex and area
		นายจ้าง Employer	ผู้ประกอบการ ธุรกิจส่วนตัว โดยไม่มีลูกจ้าง Own account worker	ผู้ช่วยธุรกิจ ในครัวเรือน โดยไม่ได้รับค่าจ้าง Unpaid family worker	ลูกจ้าง Employee			สมาชิกของ การรวมกลุ่ม Member of producer's cooperatives	ไม่ทราบ Unknown	
					รัฐบาล Government employee	รัฐวิสาหกิจ Government enterprise	เอกชน Private employee			
ในเขตเทศบาล	537,020	19,538	168,691	53,534	63,655	7,083	217,347	2,626	4,545	Municipal area
15 - 19	10,714	61	1,389	2,104	655	55	6,097	43	311	15 - 19
20 - 24	41,480	340	4,741	3,907	9,570	370	21,879	117	554	20 - 24
25 - 29	67,118	1,202	10,349	5,525	8,165	917	40,032	204	724	25 - 29
30 - 34	65,201	2,211	13,884	5,902	7,797	946	33,710	242	510	30 - 34
35 - 39	58,640	2,377	16,327	5,497	6,862	797	26,113	245	422	35 - 39
40 - 44	62,504	2,837	20,850	6,176	6,873	1,205	23,842	303	418	40 - 44
45 - 49	72,415	3,244	27,205	7,537	8,322	1,191	24,065	376	475	45 - 49
50 - 54	69,925	3,124	28,899	7,175	8,894	735	20,254	400	445	50 - 54
55 - 59	46,498	2,041	21,129	4,953	5,345	732	11,724	315	259	55 - 59
60 - 64	22,190	1,087	11,920	2,657	781	88	5,349	165	143	60 - 64
65 - 69	9,719	487	5,613	1,051	208	26	2,158	86	89	65 - 69
70 ขึ้นไป	10,615	527	6,384	1,050	182	20	2,125	131	196	70 and over

ตารางที่ 16 ประชากรอายุ 15 ปีขึ้นไปทำงานในรอบปี จำแนกตามสถานภาพการทำงาน กลุ่มอายุ เพศ และเขตการปกครอง (ต่อ)

Table 16 Usually economically active population 15 years of age and over by work status, age group, sex and area (Contd.)

กลุ่มอายุ เพศ และเขตการปกครอง	รวม Total	สถานภาพการทำงาน Work status								Age group, sex and area
		นายจ้าง Employer	ผู้ประกอบการ ธุรกิจส่วนตัว โดยไม่มีลูกจ้าง Own account worker	ผู้ช่วยธุรกิจ ในครัวเรือน โดยไม่ได้รับค่าจ้าง Unpaid family worker	ลูกจ้าง Employee			สมาชิกของ การรวมกลุ่ม Member of producer's cooperatives	ไม่ทราบ Unknown	
					รัฐบาล Government employee	รัฐวิสาหกิจ Government enterprise	เอกชน Private employee			
ชาย	273,187	11,870	91,908	14,423	38,182	4,388	108,983	1,405	2,028	Male
15 - 19	6,070	33	744	1,173	563	26	3,362	23	145	15 - 19
20 - 24	23,974	201	2,449	1,912	8,077	209	10,783	67	277	20 - 24
25 - 29	33,637	701	5,704	2,402	4,065	480	19,831	138	316	25 - 29
30 - 34	33,113	1,323	7,521	2,029	3,613	546	17,713	141	226	30 - 34
35 - 39	29,370	1,442	8,613	1,477	3,575	487	13,429	147	200	35 - 39
40 - 44	30,055	1,693	10,643	1,208	3,909	871	11,374	164	193	40 - 44
45 - 49	34,454	1,937	14,005	1,345	4,805	603	11,410	189	161	45 - 49
50 - 54	34,768	1,940	15,442	1,149	5,424	505	9,906	192	208	50 - 54
55 - 59	23,694	1,255	11,607	793	3,323	570	5,867	154	125	55 - 59
60 - 64	12,008	687	7,193	476	551	60	2,905	84	52	60 - 64
65 - 69	5,688	329	3,675	212	152	18	1,211	42	48	65 - 69
70 ขึ้นไป	6,356	328	4,311	246	126	14	1,191	63	77	70 and over

ตารางที่ 16 ประชากรอายุ 15 ปีขึ้นไปทำงานในรอบปี จำแนกตามสถานภาพการทำงาน กลุ่มอายุ เพศ และเขตการปกครอง (ต่อ)

Table 16 Usually economically active population 15 years of age and over by work status, age group, sex and area (Contd.)

กลุ่มอายุ เพศ และเขตการปกครอง	รวม Total	สถานภาพการทำงาน Work status								Age group, sex and area
		นายจ้าง Employer	ผู้ประกอบการ ธุรกิจส่วนตัว โดยไม่มีลูกจ้าง Own account worker	ผู้ช่วยธุรกิจ ในครัวเรือน โดยไม่ได้รับค่าจ้าง Unpaid family worker	ลูกจ้าง Employee			สมาชิกของ การรวมกลุ่ม Member of producer's cooperatives	ไม่ทราบ Unknown	
					รัฐบาล Government employee	รัฐวิสาหกิจ Government enterprise	เอกชน Private employee			
หญิง	263,833	7,668	76,783	39,111	25,473	2,695	108,364	1,221	2,517	Female
15 - 19	4,644	28	644	930	92	29	2,734	20	166	15 - 19
20 - 24	17,506	139	2,292	1,996	1,494	161	11,097	50	277	20 - 24
25 - 29	33,481	502	4,645	3,123	4,100	437	20,201	66	408	25 - 29
30 - 34	32,088	888	6,362	3,873	4,184	400	15,996	101	284	30 - 34
35 - 39	29,270	935	7,714	4,020	3,288	310	12,684	97	222	35 - 39
40 - 44	32,449	1,144	10,208	4,968	2,964	335	12,468	138	225	40 - 44
45 - 49	37,961	1,307	13,200	6,191	3,517	588	12,655	187	314	45 - 49
50 - 54	35,157	1,183	13,457	6,026	3,470	230	10,347	208	236	50 - 54
55 - 59	22,804	786	9,523	4,160	2,022	163	5,857	160	134	55 - 59
60 - 64	10,183	400	4,727	2,181	231	28	2,444	81	90	60 - 64
65 - 69	4,031	158	1,938	839	56	8	947	44	41	65 - 69
70 ขึ้นไป	4,259	199	2,073	803	55	7	934	68	119	70 and over

ตารางที่ 16 ประชากรอายุ 15 ปีขึ้นไปทำงานในรอบปี จำแนกตามสถานภาพการทำงาน กลุ่มอายุ เพศ และเขตการปกครอง (ต่อ)

Table 16 Usually economically active population 15 years of age and over by work status, age group, sex and area (Contd.)

กลุ่มอายุ เพศ และเขตการปกครอง	รวม Total	สถานภาพการทำงาน Work status								Age group, sex and area
		นายจ้าง Employer	ผู้ประกอบการ ส่วนตัว โดยไม่มีลูกจ้าง Own account worker	ผู้ช่วยธุรกิจ ในครัวเรือน โดยไม่ได้รับค่าจ้าง Unpaid family worker	ลูกจ้าง Employee			สมาชิกของ การรวมกลุ่ม Member of producer's cooperatives	ไม่ทราบ Unknown	
					รัฐบาล Government employee	รัฐวิสาหกิจ Government enterprise	เอกชน Private employee			
นอกเขตเทศบาล	465,907	14,588	180,786	90,853	28,834	2,598	145,998	1,225	1,026	Non-municipal area
15 - 19	16,572	189	2,876	7,185	231	44	5,866	11	170	15 - 19
20 - 24	33,858	499	6,669	10,278	2,471	207	13,540	40	155	20 - 24
25 - 29	47,234	972	11,725	10,755	4,287	375	18,932	75	112	25 - 29
30 - 34	50,471	1,256	15,196	9,822	4,402	393	19,116	80	207	30 - 34
35 - 39	50,601	1,540	18,211	9,194	3,589	374	17,497	115	82	35 - 39
40 - 44	57,035	1,938	23,224	10,338	3,388	361	17,578	139	70	40 - 44
45 - 49	63,272	2,481	27,474	10,547	4,080	324	18,119	176	72	45 - 49
50 - 54	60,107	2,331	27,862	9,584	3,936	295	15,856	191	54	50 - 54
55 - 59	41,413	1,602	21,015	6,551	1,998	145	9,907	171	24	55 - 59
60 - 64	22,867	850	12,765	3,603	331	47	5,155	99	16	60 - 64
65 - 69	10,764	430	6,371	1,507	67	14	2,307	54	15	65 - 69
70 ขึ้นไป	11,713	503	7,398	1,489	54	18	2,127	74	50	70 and over

ตารางที่ 16 ประชากรอายุ 15 ปีขึ้นไปทำงานในรอบปี จำแนกตามสถานภาพการทำงาน กลุ่มอายุ เพศ และเขตการปกครอง (ต่อ)

Table 16 Usually economically active population 15 years of age and over by work status, age group, sex and area (Contd.)

กลุ่มอายุ เพศ และเขตการปกครอง	รวม Total	สถานภาพการทำงาน Work status								Age group, sex and area
		นายจ้าง Employer	ผู้ประกอบการ ธุรกิจส่วนตัว โดยไม่มีลูกจ้าง Own account worker	ผู้ช่วยธุรกิจ ในครัวเรือน โดยไม่ได้รับค่าจ้าง Unpaid family worker	ลูกจ้าง Employee			สมาชิกของ การรวมกลุ่ม Member of producer's cooperatives	ไม่ทราบ Unknown	
					รัฐบาล Government employee	รัฐวิสาหกิจ Government enterprise	เอกชน Private employee			
ชาย	243,919	8,905	112,429	25,956	16,944	1,637	76,963	542	543	Male
15 - 19	9,398	109	1,588	3,891	132	28	3,548	8	93	15 - 19
20 - 24	18,123	294	3,772	4,928	1,457	121	7,450	22	81	20 - 24
25 - 29	24,610	568	7,235	4,441	1,990	218	10,066	39	53	25 - 29
30 - 34	26,287	762	9,458	3,217	2,121	240	10,323	41	124	30 - 34
35 - 39	25,699	898	11,073	2,268	1,955	225	9,188	49	43	35 - 39
40 - 44	28,099	1,149	13,813	1,940	2,094	225	8,792	51	36	40 - 44
45 - 49	31,690	1,480	16,601	1,640	2,707	225	8,924	71	43	45 - 49
50 - 54	30,808	1,428	17,032	1,316	2,659	198	8,070	80	25	50 - 54
55 - 59	22,301	988	13,498	912	1,464	102	5,256	70	11	55 - 59
60 - 64	12,971	566	8,543	728	265	32	2,780	47	10	60 - 64
65 - 69	6,539	303	4,498	318	55	11	1,326	21	6	65 - 69
70 ขึ้นไป	7,394	361	5,319	358	45	12	1,240	41	18	70 and over

ตารางที่ 16 ประชากรอายุ 15 ปีขึ้นไปทำงานในรอบปี จำแนกตามสถานภาพการทำงาน กลุ่มอายุ เพศ และเขตการปกครอง (ต่อ)

Table 16 Usually economically active population 15 years of age and over by work status, age group, sex and area (Contd.)

กลุ่มอายุ เพศ และเขตการปกครอง	รวม Total	สถานภาพการทำงาน Work status								Age group, sex and area
		นายจ้าง Employer	ผู้ประกอบการ ธุรกิจส่วนตัว โดยไม่มีลูกจ้าง Own account worker	ผู้ช่วยธุรกิจ ในครัวเรือน โดยไม่ได้รับค่าจ้าง Unpaid family worker	ลูกจ้าง Employee			สมาชิกของ การรวมกลุ่ม Member of producer's cooperatives	ไม่ทราบ Unknown	
					รัฐบาล Government employee	รัฐวิสาหกิจ Government enterprise	เอกชน Private employee			
หญิง	221,988	5,683	68,356	64,897	11,890	961	69,035	683	483	Female
15 - 19	7,174	80	1,288	3,295	99	16	2,318	2	76	15 - 19
20 - 24	15,735	205	2,897	5,350	1,015	86	6,090	19	74	20 - 24
25 - 29	22,624	404	4,490	6,314	2,297	157	8,866	36	60	25 - 29
30 - 34	24,184	494	5,738	6,605	2,280	153	8,793	39	83	30 - 34
35 - 39	24,902	642	7,138	6,926	1,634	149	8,309	66	39	35 - 39
40 - 44	28,935	789	9,412	8,397	1,294	136	8,786	88	34	40 - 44
45 - 49	31,582	1,001	10,873	8,907	1,373	99	9,195	104	29	45 - 49
50 - 54	29,299	903	10,829	8,268	1,277	97	7,786	110	29	50 - 54
55 - 59	19,112	614	7,517	5,640	534	44	4,651	101	13	55 - 59
60 - 64	9,896	284	4,222	2,875	66	16	2,375	52	6	60 - 64
65 - 69	4,225	126	1,874	1,189	11	3	981	33	9	65 - 69
70 ขึ้นไป	4,319	142	2,079	1,131	10	6	886	33	32	70 and over

ตารางที่ 17 ประชากร จำแนกตามสถานที่เกิด เพศ และเขตการปกครอง

Table 17 Population by place of birth, sex and area

สถานที่เกิด	ประชากร Population			ในเขตเทศบาล Municipal area			นอกเขตเทศบาล Non-municipal area			Place of birth
	รวม	ชาย	หญิง	รวม	ชาย	หญิง	รวม	ชาย	หญิง	
	Total	Male	Female	Total	Male	Female	Total	Male	Female	
ยอดรวม	1,737,041	852,246	884,795	967,020	466,145	500,875	770,021	386,101	383,920	Total
เกิดในประเทศ	1,663,844	814,038	849,807	927,927	445,084	482,843	735,918	368,954	366,964	Native Born
กรุงเทพมหานคร	20,469	11,084	9,384	16,842	9,000	7,842	3,627	2,085	1,542	Bangkok Metropolis
กาญจนบุรี	822	430	391	621	315	306	200	115	85	Kanchanaburi
จันทบุรี	509	233	277	423	187	236	86	45	41	Chanthaburi
ฉะเชิงเทรา	642	346	297	525	280	245	118	66	51	Chachoengsao
ชลบุรี	1,682	935	746	1,299	720	579	382	215	167	Chon Buri
ชัยนาท	943	464	479	762	362	401	180	102	78	Chai Nat
ตราด	251	129	122	195	90	105	56	39	17	Trat
นครนายก	268	150	118	193	108	85	75	43	32	Nakhon Nayok
นครปฐม	1,106	568	537	887	431	456	218	138	81	Nakhon Pathom
นนทบุรี	912	495	417	768	425	343	144	71	73	Nonthaburi
ปทุมธานี	633	330	303	488	247	240	145	82	63	Pathum Thani
ประจวบคีรีขันธ์	587	299	288	471	222	249	116	77	38	Prachuap Khiri Khan
ปราจีนบุรี	823	467	356	652	357	296	171	111	60	Prachin Buri
พระนครศรีอยุธยา	1,245	732	513	982	565	416	263	167	96	Phra Nakhon Si Ayutthaya
เพชรบุรี	700	390	310	561	307	253	139	82	57	Phetchaburi
ระยอง	519	267	252	421	214	207	98	53	45	Rayong
ราชบุรี	1,380	778	602	1,099	600	499	281	178	103	Ratchaburi
ลพบุรี	1,501	780	721	1,166	579	587	335	201	133	Lop Buri
สมุทรปราการ	981	529	453	771	399	372	210	129	81	Samut Prakarn

ตารางที่ 17 ประชากร จำแนกตามสถานที่เกิด เพศ และเขตการปกครอง (ต่อ)

Table 17 Population by place of birth, sex and area (Contd.)

สถานที่เกิด	ประชากร Population			ในเขตเทศบาล Municipal area			นอกเขตเทศบาล Non-municipal area			Place of birth
	รวม	ชาย	หญิง	รวม	ชาย	หญิง	รวม	ชาย	หญิง	
	Total	Male	Female	Total	Male	Female	Total	Male	Female	
สมุทรสงคราม	430	195	235	366	165	201	64	30	34	Samut Songkhram
สมุทรสาคร	423	225	198	309	157	152	114	68	46	Samut Sakhon
สระแก้ว	16	8	7	6	4	2	9	4	5	Sa Kaeo
สระบุรี	810	423	386	606	289	317	204	135	69	Saraburi
สิงห์บุรี	528	289	240	430	230	200	98	59	39	Sing Buri
สุพรรณบุรี	1,231	692	538	959	535	424	272	158	114	Suphanburi
อ่างทอง	574	323	250	442	240	203	131	84	48	Ang Thong
กำแพงเพชร	1,774	841	933	1,508	687	822	266	155	111	Kamphaeng Phet
เชียงใหม่	32,593	16,861	15,733	25,139	12,923	12,216	7,455	3,938	3,517	Chiang Rai
เชียงใหม่	1,464,516	715,223	749,293	768,527	367,819	400,709	695,989	347,405	348,584	Chiang Mai
ตาก	3,780	1,763	2,018	3,019	1,372	1,647	762	391	371	Tak
นครสวรรค์	3,655	1,822	1,832	2,998	1,457	1,541	657	365	292	Nakhon Sawan
น่าน	7,824	3,515	4,309	6,920	3,043	3,877	904	472	432	Nan
พะเยา	8,731	4,007	4,724	7,526	3,347	4,179	1,205	660	545	Phayao
พิจิตร	2,518	1,082	1,436	2,136	883	1,253	382	199	183	Phichit
พิษณุโลก	3,273	1,682	1,591	2,657	1,347	1,310	616	336	281	Phitsanulok
เพชรบูรณ์	1,789	813	977	1,450	644	806	339	169	170	Phetchabun
แพร่	8,088	3,836	4,252	7,083	3,275	3,808	1,005	561	444	Phrae
แม่ฮ่องสอน	9,646	4,552	5,094	7,092	3,334	3,758	2,554	1,219	1,336	Mae Hong Son
ลำปาง	16,574	7,355	9,219	14,232	6,087	8,145	2,342	1,267	1,074	Lampang
ลำพูน	21,437	10,001	11,436	16,612	7,464	9,148	4,826	2,538	2,288	Lamphun

ตารางที่ 17 ประชากร จำแนกตามสถานที่เกิด เพศ และเขตการปกครอง (ต่อ)

Table 17 Population by place of birth, sex and area (Contd.)

สถานที่เกิด	ประชากร Population			ในเขตเทศบาล Municipal area			นอกเขตเทศบาล Non-municipal area			Place of birth
	รวม	ชาย	หญิง	รวม	ชาย	หญิง	รวม	ชาย	หญิง	
	Total	Male	Female	Total	Male	Female	Total	Male	Female	
สุโขทัย	3,268	1,523	1,745	2,742	1,228	1,514	527	295	232	Sukhothai
อุดรดิตถ์	3,279	1,650	1,628	2,659	1,279	1,380	619	371	248	Uttaradit
อุทัยธานี	794	409	385	663	334	329	131	75	56	Uthai Thani
กาฬสินธุ์	955	458	497	678	316	363	277	142	135	Kalasin
ขอนแก่น	2,149	1,194	955	1,697	966	731	452	228	224	Khon kaen
ชัยภูมิ	938	501	437	738	402	336	200	99	101	Chaiyaphum
นครพนม	580	278	302	448	225	223	132	53	79	Nakhon phanom
นครราชสีมา	2,954	1,625	1,329	1,967	1,067	901	987	558	428	Nakhon Ratchasima
บุรีรัมย์	984	507	477	654	335	319	329	172	157	Buri Ram
มหาสารคาม	886	489	397	679	382	297	207	107	100	Maha Sarakham
มุกดาหาร	230	102	128	174	77	97	56	25	31	Mukdahan
ยโสธร	203	94	109	158	73	85	45	21	24	Yasothon
ร้อยเอ็ด	1,234	553	681	841	347	494	392	205	187	Roi Et
เลย	804	382	422	648	292	356	156	90	66	Loei
ศรีสะเกษ	870	431	440	671	331	340	200	100	100	Si Sa Ket
สกลนคร	912	481	431	692	356	336	220	125	95	Sakon Nakhon
สุรินทร์	998	573	425	784	460	324	214	113	101	Surin
หนองคาย	850	406	444	620	293	328	229	113	116	Nong Khai
อุดรธานี	1,994	967	1,027	1,549	711	839	445	256	189	Udon Thani
อุบลราชธานี	1,876	907	970	1,412	672	740	465	235	229	Ubon Ratchathani
หนองบัวลำภู	16	8	7	9	4	5	7	4	3	Nong Bua Lamphu

ตารางที่ 19 ประชากรที่ย้ายถิ่นภายใน 5 ปี จำแนกตามสถานที่อยู่ก่อนย้าย กลุ่มอายุ และเพศ

Table 19 Population who migrated within previous five years by previous place of residence, age group and sex

สถานที่อยู่ก่อนย้าย และเพศ	รวม Total	กลุ่มอายุ Age group											Previous place of residence and sex
		0 - 4	5 - 9	10 - 14	15 - 19	20 - 24	25 - 29	30 - 39	40 - 49	50 - 59	60 - 69	70 ขึ้นไป and over	
ยอดรวม	1,737,041	81,930.20	91,846.30	107,821.40	140,955.20	150,516.10	136,040.60	250,922.10	283,082.60	262,675.30	118,794.70	112,456.10	Total
ยอดรวมผู้ย้ายถิ่น	238,887.40	6,640.10	7,526.00	9,756.80	41,705.80	59,262.00	32,462.70	40,403.50	21,411.50	12,286.00	4,757.10	2,676.00	Total migrants
ส่วนร้อย	13.8	8.1	8.2	9	29.6	39.4	23.9	16.1	7.6	4.7	4	2.4	Percent
ย้ายภายในจังหวัด	130,524.40	4,123.70	4,557.20	6,039.50	18,981.00	29,417.60	19,885.30	24,347.10	12,619.20	7,010.70	2,346.30	1,196.70	Migrated within province
เขตการปกครอง	130,524.40	4,123.70	4,557.20	6,039.50	18,981.00	29,417.60	19,885.30	24,347.10	12,619.20	7,010.70	2,346.30	1,196.70	Area
จากในเขตเทศบาล	79,482.90	2,370.30	2,255.40	2,716.40	10,321.60	18,439.50	13,171.80	15,604.40	7,811.50	4,530.50	1,507.30	754.3	From municipal area
จากนอกเขตเทศบาล	45,633.80	1,443.00	2,039.90	2,967.10	7,965.00	10,208.90	5,909.20	7,689.00	4,225.80	2,111.50	716	358.5	From non-municipal area
ไม่ทราบเขต	5,407.70	310.4	261.9	356	694.3	769.2	804.3	1,053.80	581.9	368.8	123.1	83.8	Unknown area
อำเภอ	130,524.40	4,123.70	4,557.20	6,039.50	18,981.00	29,417.60	19,885.30	24,347.10	12,619.20	7,010.70	2,346.30	1,196.70	Amphoe
อำเภอเดียวกัน	55,613.30	1,877.50	2,064.70	2,586.10	6,233.90	11,504.40	9,993.70	11,486.50	5,158.40	3,056.60	1,105.40	546.3	Within amphoe
ต่างอำเภอ	74,911.10	2,246.20	2,492.50	3,453.40	12,747.20	17,913.10	9,891.60	12,860.70	7,460.90	3,954.10	1,241.00	650.4	Different amphoe
ไม่ทราบอำเภอ	-	-	-	-	-	-	-	-	-	-	-	-	Unknown amphoe
ย้ายมาจากจังหวัดอื่น	91,742.10	1,931.20	2,178.10	3,053.10	21,502.00	27,178.50	9,979.40	12,135.30	6,737.80	4,130.00	1,626.90	1,289.70	Migrated from other province
จากในเขตเทศบาล	50,453.30	1,106.20	1,097.90	1,404.50	10,876.30	14,363.60	5,302.80	7,121.40	4,258.50	2,876.20	1,153.40	892.4	From municipal area
จากนอกเขตเทศบาล	37,274.80	715.8	896.4	1,234.90	9,458.50	11,762.50	4,132.70	4,750.90	2,378.70	1,181.40	421.2	341.8	From non-municipal area
ไม่ทราบเขต	4,014.00	109.3	183.8	413.8	1,167.20	1,052.30	543.9	263	100.6	72.3	52.3	55.5	Unknown area
ย้ายมาจากจังหวัด	91,742.10	1,931.20	2,178.10	3,053.10	21,502.00	27,178.50	9,979.40	12,135.30	6,737.80	4,130.00	1,626.90	1,289.70	Migrated from province
กรุงเทพมหานคร	8,030.40	289.2	312.8	310.8	812.9	848.6	917.7	1,649.00	1,224.20	1,122.50	386	156.7	Bangkok Metropolis
กาญจนบุรี	280.9	5.2	7.2	17.3	46.2	63.2	30.1	48.7	39	13.6	6.5	3.9	Kanchanaburi
จันทบุรี	179.8	5.2	6.6	2.2	27	47.6	24.6	31.8	12.8	11.7	8.9	1.4	Chanthaburi
ฉะเชิงเทรา	177.4	6.6	1.5	7.6	38.5	25.6	16.6	37.7	20.6	13.8	3.1	6	Chachoengsao
ชลบุรี	751.2	55.6	30.5	41.2	98.6	131.5	76.9	145.3	79.6	61.3	21.1	9.6	Chon Buri
ชัยนาท	228.2	5	6.1	3.6	76.3	42.1	21.7	35	10.5	15.1	7.6	5.2	Chai Nat
ตราด	84.2	1.4	-	5.5	12.7	20.9	8	19	4.7	7.3	-	4.8	Trat
นครนายก	66.8	3.8	3.9	1.3	5.2	17.5	14.4	8.4	3.8	4.9	1.2	2.5	Nakhon Nayok

ตารางที่ 19 ประชากรที่ย้ายถิ่นภายใน 5 ปี จำแนกตามสถานที่อยู่ก่อนย้าย กลุ่มอายุ และเพศ (ต่อ)

Table 19 Population who migrated within previous five years by previous place of residence, age group and sex (Contd.)

สถานที่อยู่ก่อนย้าย และเพศ	รวม Total	กลุ่มอายุ Age group											Previous place of residence and sex
		0 - 4	5 - 9	10 - 14	15 - 19	20 - 24	25 - 29	30 - 39	40 - 49	50 - 59	60 - 69	70 ขึ้นไป and over	
นครปฐม	401.8	7.7	11.7	12.7	64.6	90.6	54.8	55.8	39.1	29.1	16.7	19	Nakhon Pathom
นนทบุรี	498	14	11.8	24.1	89.5	79.5	56.4	97.3	54.7	40.9	21	8.8	Nonthaburi
ปทุมธานี	406.2	12	25.3	23	65.6	60.7	36.5	78.1	55.9	31.8	13.7	3.6	Pathum Thani
ประจวบคีรีขันธ์	187.6	6.8	8.2	13.6	36	43.1	9.7	35.1	13.2	9.8	9.6	2.4	Prachuap Khiri Khan
ปราจีนบุรี	135.2	4.8	2.5	1.4	30.6	25.4	9.1	16.7	25.1	10.1	6.2	3.4	Prachin Buri
พระนครศรีอยุธยา	355.6	9.9	3.8	7.5	86.7	66.5	39.1	54.1	41.1	24	15.2	7.7	Phra Nakhon Si Ayutthaya
เพชรบุรี	203.7	5.3	2.4	2.7	40.2	48.6	17	22.1	34	20.2	4.9	6.1	Phetchaburi
ระยอง	277.5	14.3	16.3	21.1	35.1	51.6	31.7	43.9	38.6	17	5.4	2.4	Rayong
ราชบุรี	340.7	13	9.2	7.7	69.1	71.5	38.3	54.3	40.6	20.1	7.7	9.1	Ratchaburi
ลพบุรี	494.4	19.7	14.3	14.2	101.8	115.6	58.4	68.3	50.4	27.6	13.8	10.3	Lop Buri
สมุทรปราการ	477	15.3	20.6	20.3	87	70.2	46	76.3	70.2	33.4	20.1	17.6	Samut Prakarn
สมุทรสงคราม	148.2	1	-	-	11.2	36	2.7	84	5.9	5	2.4	-	Samut Songkhram
สมุทรสาคร	144.9	6	8.1	8.8	27.1	19.7	24.3	27.1	16	3.8	4.1	-	Samut Sakhon
สระแก้ว	125.7	6.6	2.4	6.2	24.4	27.4	11.2	16	19.9	9	1.4	1.3	Sa Kaeo
สระบุรี	427.1	9.3	13.5	5	78.2	127.7	37.2	53	49.5	40.2	4.7	8.7	Saraburi
สิงห์บุรี	157.8	-	1.2	1.4	47.8	70.5	12.1	5.4	5.2	9.2	1.3	3.8	Sing Buri
สุพรรณบุรี	330.8	11.8	12.7	11.4	94.3	53.1	20.3	50.5	46.9	21.5	3.1	5.1	Suphanburi
อ่างทอง	168.2	10	2.4	7.4	17.1	34.6	24.7	32	20.8	14.1	5.1	-	Ang Thong
กำแพงเพชร	841.3	13.7	19.4	21	247.4	178.3	89.5	120.9	92	30.3	15.3	13.6	Kamphaeng Phet
เชียงราย	16,287.50	318.9	422	498.3	3,213.10	6,753.30	1,798.40	1,781.00	803.3	415.9	185.2	98.1	Chiang Rai
เชียงใหม่	-	-	-	-	-	-	-	-	-	-	-	-	Chiang Mai
ตาก	2,179.40	72.6	57.5	83.7	563.3	587.8	229.1	320	158.6	61.3	24.8	20.8	Tak
นครสวรรค์	1,234.30	11.6	18.8	31.4	373.2	298.5	112.4	180.7	97.9	70.5	29.5	10	Nakhon Sawan
น่าน	3,980.10	40.9	40	50.4	1,209.60	1,285.60	349.9	371.2	188.2	69.2	30.4	344.6	Nan
พะเยา	4,487.90	41.4	62.7	139.5	1,406.60	1,382.60	494.4	513.5	227.7	144.6	51.9	23.1	Phayao
พิจิตร	668.1	18.7	15.7	15.4	154.6	171.5	46.7	104.3	71.8	42.6	12	14.8	Phichit

ตารางที่ 19 ประชากรที่ย้ายถิ่นภายใน 5 ปี จำแนกตามสถานที่อยู่ก่อนย้าย กลุ่มอายุ และเพศ (ต่อ)

Table 19 Population who migrated within previous five years by previous place of residence, age group and sex (Contd.)

สถานที่อยู่ก่อนย้าย และเพศ	รวม Total	กลุ่มอายุ Age group											Previous place of residence and sex
		0 - 4	5 - 9	10 - 14	15 - 19	20 - 24	25 - 29	30 - 39	40 - 49	50 - 59	60 - 69	70 ขึ้นไป and over	
พิษณุโลก	1,338.60	27.1	35.6	39	331	329	154.6	185.1	116.3	60.2	35.1	25.7	Phitsanulok
เพชรบูรณ์	706.5	13.7	23.1	20.2	194.9	148.7	83.4	105	74	30.5	9.3	3.6	Phetchabun
แพร่	4,066.20	26.7	30.5	49.9	1,215.20	1,656.50	366.6	338.7	163.9	110.6	70.6	37	Phrae
แม่ฮ่องสอน	5,437.60	161.2	212.8	385.5	1,096.00	1,383.80	750	800.7	380.1	189.7	53.6	24.3	Mae Hong Son
ลำปาง	8,747.00	105.8	82.8	139	2,517.60	2,957.00	934	1,038.70	489.5	316.8	112.4	53.3	Lampang
ลำพูน	10,523.60	160.8	139.3	179.3	3,008.40	3,567.60	1,108.60	1,155.90	672.4	355.7	103.2	72.5	Lamphun
สุโขทัย	1,163.30	15.1	24	13.6	415.4	339.5	85.4	113.6	84.3	54.8	4.9	12.6	Sukhothai
อุดรดิตถ์	1,555.30	21.5	9.4	32.3	431	568.9	171.7	150.6	86.8	48.3	22	12.8	Uttaradit
อุทัยธานี	280.7	4.8	5.3	5.1	80.5	66.2	25.7	38.4	28.6	11.7	10.3	4.1	Uthai Thani
กาฬสินธุ์	297.6	3.8	13.8	7.5	65.6	72.1	21.4	56.1	27	20.8	4	5.5	Kalasin
ขอนแก่น	822.9	16.1	11.6	17.3	138.6	205.6	105.6	120.3	81.2	38.8	18.5	69.5	Khon kaen
ชัยภูมิ	342.9	8.8	11.8	14.5	65.1	76.8	43.1	63.2	31.3	14.1	9.6	4.8	Chaiyaphum
นครพนม	168.4	3.6	7	6.6	20	36.7	26.3	37.7	18	5.3	5	2.2	Nakhon phanom
นครราชสีมา	672	7.9	14.4	26.9	135.8	127.8	91.6	128.5	72.2	33.1	23.1	10.7	Nakhon Ratchasima
บุรีรัมย์	300.6	13.4	5.2	6.1	44.8	52.5	34.7	80.6	41.6	17.8	2.6	1.4	Buri Ram
มหาสารคาม	224.3	3.9	2.7	12.2	46.2	34.3	36.7	38.3	31.5	12.2	2.7	3.6	Maha Sarakham
มุกดาหาร	77	1.3	-	-	12.9	11.2	18.1	17.3	12.1	-	1.4	2.6	Mukdahan
ยโสธร	118.5	1.4	1.3	2.6	24.1	32.3	11.3	21.3	15.2	3.7	4.2	1.1	Yasothon
ร้อยเอ็ด	435.4	10	4.9	21.4	47.8	184.3	27.3	81.6	27.7	19.3	7.3	3.9	Roi Et
เลย	367.5	7.8	7.8	13.3	106.7	97.2	31.8	63.2	21	7.6	7.4	3.8	Loei
ศรีสะเกษ	308.8	4.8	10.1	16.9	53.9	75.9	36.9	59	26.6	9.1	9.2	6.4	Si Sa Ket
สกลนคร	265.9	10.2	3.7	7.3	37.4	56.1	40.3	66.1	26.1	13.8	3.7	1.1	Sakon Nakhon
สุรินทร์	418.2	8.3	12.8	13.4	42.5	62.7	36.7	161.6	52	19.2	3.8	5.3	Surin
หนองคาย	304.7	6.4	12.3	8.8	73.6	68.2	36	55.5	29.5	8.8	3.4	2.2	Nong Khai
อุดรธานี	594.7	19.1	6.4	17.8	114.5	170.3	69.2	100	49.6	24.7	13.9	9.3	Udon Thani
อุบลราชธานี	408.9	11.1	17.3	21.7	58.6	114.3	36.4	95.4	32.8	10.3	5.3	5.7	Ubon Ratchathani

ตารางที่ 19 ประชากรที่ย้ายถิ่นภายใน 5 ปี จำแนกตามสถานที่อยู่ก่อนย้าย กลุ่มอายุ และเพศ (ต่อ)

Table 19 Population who migrated within previous five years by previous place of residence, age group and sex (Contd.)

สถานที่อยู่ก่อนย้าย และเพศ	รวม Total	กลุ่มอายุ Age group											Previous place of residence and sex
		0 - 4	5 - 9	10 - 14	15 - 19	20 - 24	25 - 29	30 - 39	40 - 49	50 - 59	60 - 69	70 ขึ้นไป and over	
ชาย	852,245.70	42,207.20	46,681.80	55,258.40	70,601.70	75,281.70	68,547.60	124,600.20	133,516.90	126,159.60	58,086.50	51,303.90	Male
ยอดรวมผู้ย้ายถิ่น	120,109.90	3,302.20	3,767.80	5,233.30	19,274.50	29,748.50	16,401.60	20,938.80	11,097.30	6,610.00	2,562.90	1,172.90	Total migrants
ส่วนร้อย	14.1	7.8	8.1	9.5	27.3	39.5	23.9	16.8	8.3	5.2	4.4	2.3	Percent
ย้ายภายในจังหวัด	65,550.90	2,022.70	2,235.60	3,268.80	8,904.00	14,988.40	9,864.90	12,517.30	6,299.00	3,683.50	1,194.90	571.7	Migrated within province
เขตการปกครอง	65,550.90	2,022.70	2,235.60	3,268.80	8,904.00	14,988.40	9,864.90	12,517.30	6,299.00	3,683.50	1,194.90	571.7	Area
จากในเขตเทศบาล	39,634.50	1,158.90	1,134.00	1,464.20	4,795.70	9,340.40	6,359.20	7,921.00	3,864.30	2,421.70	808.4	366.7	From municipal area
จากนอกเขตเทศบาล	23,154.50	685.1	975	1,616.90	3,776.20	5,291.10	3,127.30	4,024.40	2,116.10	1,049.40	328.4	164.6	From non-municipal area
ไม่ทราบเขต	2,761.90	178.7	126.6	187.7	332.2	356.9	378.4	571.9	318.5	212.4	58.2	40.4	Unknown area
อำเภอ	65,550.90	2,022.70	2,235.60	3,268.80	8,904.00	14,988.40	9,864.90	12,517.30	6,299.00	3,683.50	1,194.90	571.7	Amphoe
อำเภอเดียวกัน	27,255.50	946.2	1,052.70	1,340.30	2,825.50	5,181.00	4,715.10	5,992.80	2,639.00	1,657.20	619.5	286.2	Within amphoe
ต่างอำเภอ	38,295.40	1,076.60	1,182.90	1,928.50	6,078.50	9,807.40	5,149.70	6,524.50	3,660.00	2,026.30	575.5	285.5	Different amphoe
ไม่ทราบอำเภอ	-	-	-	-	-	-	-	-	-	-	-	-	Unknown amphoe
ย้ายมาจากจังหวัดอื่น	44,887.90	991	1,079.80	1,604.50	9,746.50	13,426.50	5,084.10	6,239.10	3,416.40	2,078.00	759	462.9	Migrated from other province
จากในเขตเทศบาล	23,845.30	589.9	543.3	731.9	4,743.30	6,746.40	2,657.90	3,526.90	2,070.60	1,450.50	529.1	255.5	From municipal area
จากนอกเขตเทศบาล	18,960.10	338.8	459	683.3	4,438.60	6,059.90	2,149.90	2,537.20	1,306.00	599.1	203.2	185.2	From non-municipal area
ไม่ทราบเขต	2,082.40	62.3	77.6	189.4	564.6	620.2	276.3	175	39.7	28.4	26.7	22.2	Unknown area
ย้ายมาจากจังหวัด	44,887.90	991	1,079.80	1,604.50	9,746.50	13,426.50	5,084.10	6,239.10	3,416.40	2,078.00	759	462.9	Migrated from province
กรุงเทพมหานคร	3,914.10	153.6	141.7	185.8	409.9	363.9	450.8	791.8	560.3	622.5	170.8	63	Bangkok Metropolis
กาญจนบุรี	146.7	1.3	4.8	7.9	11	41.8	15	29.2	26.8	3.8	5.1	-	Kanchanaburi
จันทบุรี	82.8	1.1	1.4	2.2	12.4	16.6	14.2	19	2.4	5.9	7.7	-	Chanthaburi
ฉะเชิงเทรา	82.5	4	1.5	4.8	22.5	4	7.5	14.4	12.6	7.6	-	3.5	Chachoengsao
ชลบุรี	370.3	30	14	27.4	41.8	45.1	44	89	35.8	27.6	12.4	3.3	Chon Buri
ชัยนาท	112	3.8	1.3	2.2	36.7	19.2	6.2	18	7	10.1	3.6	3.8	Chai Nat
ตราด	45	1.4	-	4.1	6	10.5	8	7.2	2.3	3.3	-	2.3	Trat
นครนายก	29.7	1.3	1.3	-	-	8.4	7.9	3.5	2.4	2.4	1.2	1.3	Nakhon Nayok

ตารางที่ 19 ประชากรที่ย้ายถิ่นภายใน 5 ปี จำแนกตามสถานที่อยู่ก่อนย้าย กลุ่มอายุ และเพศ (ต่อ)

Table 19 Population who migrated within previous five years by previous place of residence, age group and sex (Contd.)

สถานที่อยู่ก่อนย้าย และเพศ	รวม Total	กลุ่มอายุ Age group											Previous place of residence and sex
		0 - 4	5 - 9	10 - 14	15 - 19	20 - 24	25 - 29	30 - 39	40 - 49	50 - 59	60 - 69	70 ขึ้นไป and over	
นครปฐม	193.6	4.1	6.6	7.5	30.2	29.9	32.2	27	22.1	17.4	4.1	12.3	Nakhon Pathom
นนทบุรี	262.1	10	5.7	12.8	40.3	40.3	28.5	60	31.8	19.6	10.7	2.4	Nonthaburi
ปทุมธานี	195.6	8.2	14.1	12.8	23.8	22.2	20.5	39.6	33.4	14.4	6.7	-	Pathum Thani
ประจวบคีรีขันธ์	101	6.8	8.2	4	17.5	30.1	4.7	11.6	7.7	2.5	5.5	2.4	Prachuap Khiri Khan
ปราจีนบุรี	80.8	3.5	2.5	1.4	20.3	11.5	5	9	18.8	4.9	2.6	1.3	Prachin Buri
พระนครศรีอยุธยา	169.8	2.5	2.4	1.3	48.6	25.4	26.4	23.4	21	7.4	9.9	1.3	Phra Nakhon Si Ayutthaya
เพชรบุรี	111.6	4	2.4	1.3	16.8	26.6	10.1	11.5	26.2	10.2	2.5	-	Phetchaburi
ระยอง	136.5	8	11.5	8.4	14	19.3	18.4	25.3	19.2	8.6	2.6	1.2	Rayong
ราชบุรี	164.5	8.8	5.3	1.2	28.9	30	26.5	26.4	19.4	12.7	1.3	3.9	Ratchaburi
ลพบุรี	258	13.4	5	10.4	31.4	67.8	34.2	40.8	29.4	12.4	10.4	2.8	Lop Buri
สมุทรปราการ	262.5	8.7	11	8.5	46.2	41.9	24.6	46.2	37.1	15.4	12.8	10	Samut Prakarn
สมุทรสงคราม	46.9	1	-	-	3.3	29.5	1.3	6.1	3.5	2.3	-	-	Samut Songkhram
สมุทรสาคร	69.2	2.2	5.3	6.2	8.8	8.4	14	16.2	6.7	-	1.5	-	Samut Sakhon
สระแก้ว	58.5	2.9	-	2.3	7.8	14.2	8.6	5.2	11.1	5.1	-	1.3	Sa Kaeo
สระบุรี	268.4	8	4.9	1	34.7	93.1	22.1	39.3	29.9	29.9	2.4	3	Saraburi
สิงห์บุรี	72.9	-	1.2	1.4	25	22.5	8.7	1.3	3.8	5.2	1.3	2.6	Sing Buri
สุพรรณบุรี	182	3.9	8	7.5	52	20.5	11.5	29.5	29.6	16.4	1.8	1.3	Suphanburi
อ่างทอง	81.6	1.1	2.4	7.4	6.8	20.3	11.4	18.5	11	1.3	1.3	-	Ang Thong
กำแพงเพชร	374.5	7.4	13.8	10.8	114	58.5	35.3	60	45.7	17.4	5.7	6	Kamphaeng Phet
เชียงราย	9,658.80	159.5	214.8	252.3	1,580.00	4,742.30	1,031.90	924.1	439.2	208.6	63	43.2	Chiang Rai
เชียงใหม่	-	-	-	-	-	-	-	-	-	-	-	-	Chiang Mai
ตาก	994.3	26.2	33.3	45.4	257.7	271.5	106	142.9	58.9	30	10.8	11.6	Tak
นครสวรรค์	541.9	9.1	10.1	20.9	163.9	93.9	64.9	81.4	47.4	38.2	9.7	2.5	Nakhon Sawan
น่าน	1,617.70	21.9	22.1	22.1	462.3	570.4	147.2	189.5	110.8	37.1	17.8	16.6	Nan
พะเยา	1,966.40	23.5	24.6	71.5	586	571.1	213.8	241.1	127.7	74.1	24.4	8.7	Phayao
พิจิตร	289.3	8.9	8.3	10.8	70.6	61.1	22.9	47.7	31.8	15.5	6.8	5	Phichit

ตารางที่ 19 ประชากรที่ย้ายถิ่นภายใน 5 ปี จำแนกตามสถานที่อยู่ก่อนย้าย กลุ่มอายุ และเพศ (ต่อ)

Table 19 Population who migrated within previous five years by previous place of residence, age group and sex (Contd.)

สถานที่อยู่ก่อนย้าย และเพศ	รวม Total	กลุ่มอายุ Age group											Previous place of residence and sex
		0 - 4	5 - 9	10 - 14	15 - 19	20 - 24	25 - 29	30 - 39	40 - 49	50 - 59	60 - 69	70 ขึ้นไป and over	
พิษณุโลก	684.5	13.6	20.3	25.8	191	142.9	88.5	93.7	54	21.9	17.7	14.9	Phitsanulok
เพชรบูรณ์	314.4	2.4	12.5	10.9	74.6	61.3	34.6	61.9	33.8	14.2	5.7	2.4	Phetchabun
แพร่	1,982.10	19	22.6	23.7	631.5	750.6	182.1	163	88.8	54.7	29.3	16.9	Phrae
แม่ฮ่องสอน	2,760.70	68	100.1	240.5	530.4	633.5	413.3	431.4	195.9	96.5	34.5	16.7	Mae Hong Son
ลำปาง	3,685.30	50.5	47.2	58.1	1,109.00	1,093.70	413.1	498.8	214.3	133.9	44.7	21.9	Lampang
ลำพูน	4,604.30	80.3	62.8	93.3	1,202.80	1,437.60	528.8	601.6	328.3	178.4	55.6	34.8	Lamphun
สุโขทัย	462.2	7.6	6.1	6.1	160.6	110	43.9	54.1	45.5	20.9	2.7	4.6	Sukhothai
อุดรดิตถ์	740.9	11.3	6	16.5	240.6	242.7	63.9	80.6	34.8	29.1	8.5	7.1	Uttaradit
อุทัยธานี	133.5	3.3	2.1	3.8	39.7	16.1	15.5	23.4	19.8	3.9	3.4	2.7	Uthai Thani
กาฬสินธุ์	147.4	2.5	6.3	6.5	34.6	26.2	10.2	31.9	17.1	6.3	4	1.8	Kalasin
ขอนแก่น	453.4	10	6.6	4.5	58.2	120.2	53.7	66.7	40.6	18.4	7.3	6.7	Khon kaen
ชัยภูมิ	190.3	6	6.9	8.2	34.6	41	21.4	36.4	20.6	6	5.7	3.6	Chaiyaphum
นครพนม	90.5	3.6	2.3	2.6	8.2	18.5	16.5	20	11.4	4	2.4	1	Nakhon phanom
นครราชสีมา	349	2.8	4.8	10.7	66.3	55.9	53.2	72.5	49.9	17.5	12.4	3	Nakhon Ratchasima
บุรีรัมย์	166	7	1.4	3.9	19.2	18.9	21.5	62.8	22.6	8.8	-	-	Buri Ram
มหาสารคาม	131.9	-	2.7	8.5	33.3	10.8	21.9	26	17.8	7.2	2.7	1.1	Maha Sarakham
มุกดาหาร	37.8	1.3	-	-	3.5	2.4	7.6	13.3	7.2	-	1.4	1.2	Mukdahan
ยโสธร	53.6	-	1.3	1.3	10.9	14.4	3.9	10.9	7.4	1	1.5	1.1	Yasothon
ร้อยเอ็ด	154.9	8.6	2.5	10.2	14.8	29.9	13.2	42.7	16.3	10.5	4.8	1.3	Roi Et
เลย	162.1	2.6	5	7.8	52.1	32.1	12.4	31.7	14.6	1.3	2.5	-	Loei
ศรีสะเกษ	156.3	2	2.4	7.9	32.3	34.4	23.9	31.7	16.4	1.4	2.6	1.4	Si Sa Ket
สกลนคร	146.8	4.8	1	7.3	22.4	25.7	22	36.1	16.9	5.8	3.7	1.1	Sakon Nakhon
สุรินทร์	258.5	4.6	5.5	5.6	20.7	26.1	23.5	134.5	22.9	12.5	1.3	1.3	Surin
หนองคาย	141.1	4.1	7.5	3.7	33.9	25.9	18.6	25	14.8	6	1.1	0.5	Nong Khai
อุดรธานี	274.2	11.3	3.9	8.7	39.3	84.3	38.2	46.2	22	13.9	5	1.3	Udon Thani
อุบลราชธานี	204.6	1.2	10.3	7.5	38.3	48.7	19.6	54.3	16.9	4.2	1.3	2.3	Ubon Ratchathani

ตารางที่ 19 ประชากรที่ย้ายถิ่นภายใน 5 ปี จำแนกตามสถานที่อยู่ก่อนย้าย กลุ่มอายุ และเพศ (ต่อ)

Table 19 Population who migrated within previous five years by previous place of residence, age group and sex (Contd.)

สถานที่อยู่ก่อนย้าย และเพศ	รวม Total	กลุ่มอายุ Age group											Previous place of residence and sex
		0 - 4	5 - 9	10 - 14	15 - 19	20 - 24	25 - 29	30 - 39	40 - 49	50 - 59	60 - 69	70 ขึ้นไป and over	
หญิง	884,794.80	39,722.90	45,164.50	52,563.00	70,353.50	75,234.30	67,493.00	126,321.90	149,565.80	136,515.70	60,708.20	61,152.20	Female
ยอดรวมผู้ย้ายถิ่น	118,777.50	3,337.90	3,758.20	4,523.50	22,431.30	29,513.50	16,061.10	19,464.70	10,314.20	5,675.90	2,194.20	1,503.10	Total migrants
ส่วนร้อย	13.4	8.4	8.3	8.6	31.9	39.2	23.8	15.4	6.9	4.2	3.6	2.5	Percent
ย้ายภายในจังหวัด	64,973.50	2,101.00	2,321.60	2,770.70	10,077.00	14,429.20	10,020.40	11,829.90	6,320.30	3,327.20	1,151.40	624.9	Migrated within province
เขตการปกครอง	64,973.50	2,101.00	2,321.60	2,770.70	10,077.00	14,429.20	10,020.40	11,829.90	6,320.30	3,327.20	1,151.40	624.9	Area
จากในเขตเทศบาล	39,848.40	1,211.40	1,121.40	1,252.20	5,526.00	9,099.10	6,812.60	7,683.40	3,947.10	2,108.80	698.9	387.6	From municipal area
จากนอกเขตเทศบาล	22,479.30	757.9	1,065.00	1,350.20	4,188.80	4,917.80	2,781.90	3,664.50	2,109.70	1,062.10	387.6	194	From non-municipal area
ไม่ทราบเขต	2,645.80	131.7	135.3	168.3	362.2	412.3	425.9	482	263.4	156.4	64.9	43.4	Unknown area
อำเภอ	64,973.50	2,101.00	2,321.60	2,770.70	10,077.00	14,429.20	10,020.40	11,829.90	6,320.30	3,327.20	1,151.40	624.9	Amphoe
อำเภอเดียวกัน	28,357.80	931.3	1,012.00	1,245.70	3,408.30	6,323.40	5,278.50	5,493.70	2,519.40	1,399.40	485.9	260.1	Within amphoe
ต่างอำเภอ	36,615.70	1,169.60	1,309.60	1,524.90	6,668.60	8,105.70	4,741.90	6,336.20	3,800.90	1,927.80	665.5	364.8	Different amphoe
ไม่ทราบอำเภอ	-	-	-	-	-	-	-	-	-	-	-	-	Unknown amphoe
ย้ายมาจากจังหวัดอื่น	46,854.20	940.3	1,098.30	1,448.60	11,755.50	13,752.00	4,895.30	5,896.20	3,321.50	2,052.00	867.9	826.8	Migrated from other province
จากในเขตเทศบาล	26,607.90	516.3	554.7	672.6	6,133.00	7,617.20	2,644.80	3,594.50	2,187.90	1,425.70	624.3	636.9	From municipal area
จากนอกเขตเทศบาล	18,314.70	377	437.4	551.6	5,019.90	5,702.70	1,982.80	2,213.80	1,072.70	582.3	218	156.5	From non-municipal area
ไม่ทราบเขต	1,931.50	47	106.2	224.4	602.6	432.1	267.6	87.9	60.9	43.9	25.6	33.4	Unknown area
ย้ายมาจากจังหวัด	46,854.20	940.3	1,098.30	1,448.60	11,755.50	13,752.00	4,895.30	5,896.20	3,321.50	2,052.00	867.9	826.8	Migrated from province
กรุงเทพมหานคร	4,116.30	135.6	171	125	403	484.6	467	857.2	663.9	500	215.2	93.7	Bangkok Metropolis
กาญจนบุรี	134.2	3.9	2.4	9.4	35.2	21.4	15.1	19.5	12.3	9.8	1.3	3.9	Kanchanaburi
จันทบุรี	97.1	4.2	5.2	-	14.6	31	10.4	12.7	10.4	5.8	1.3	1.4	Chanthaburi
ฉะเชิงเทรา	94.9	2.5	-	2.7	16	21.6	9	23.3	8	6.2	3.1	2.5	Chachoengsao
ชลบุรี	380.9	25.5	16.5	13.8	56.8	86.4	33	56.3	43.8	33.7	8.7	6.3	Chon Buri
ชัยนาท	116.3	1.2	4.7	1.4	39.6	22.9	15.5	17	3.5	5	4	1.4	Chai Nat
ตราด	39.1	-	-	1.4	6.7	10.4	-	11.7	2.5	4	-	2.5	Trat
นครนายก	37.1	2.5	2.6	1.3	5.2	9.1	6.5	4.8	1.4	2.5	-	1.3	Nakhon Nayok

ตารางที่ 19 ประชากรที่ย้ายถิ่นภายใน 5 ปี จำแนกตามสถานที่อยู่ก่อนย้าย กลุ่มอายุ และเพศ (ต่อ)

Table 19 Population who migrated within previous five years by previous place of residence, age group and sex (Contd.)

สถานที่อยู่ก่อนย้าย และเพศ	รวม Total	กลุ่มอายุ Age group											Previous place of residence and sex
		0 - 4	5 - 9	10 - 14	15 - 19	20 - 24	25 - 29	30 - 39	40 - 49	50 - 59	60 - 69	70 ขึ้นไป and over	
นครปฐม	208.2	3.6	5.1	5.2	34.4	60.6	22.7	28.8	17	11.7	12.5	6.7	Nakhon Pathom
นนทบุรี	235.9	4	6.1	11.3	49.1	39.2	27.9	37.4	23	21.3	10.2	6.4	Nonthaburi
ปทุมธานี	210.6	3.7	11.2	10.2	41.7	38.5	16	38.6	22.5	17.5	7	3.6	Pathum Thani
ประจวบคีรีขันธ์	86.6	-	-	9.5	18.5	13.1	5.1	23.5	5.4	7.4	4.1	-	Prachuap Khiri Khan
ปราจีนบุรี	54.3	1.3	-	-	10.3	13.8	4.1	7.7	6.3	5.2	3.6	2.1	Prachin Buri
พระนครศรีอยุธยา	185.9	7.4	1.4	6.2	38.1	41	12.6	30.7	20.1	16.6	5.2	6.4	Phra Nakhon Si Ayutthaya
เพชรบุรี	92.1	1.3	-	1.4	23.4	21.9	6.9	10.6	7.8	10	2.5	6.1	Phetchaburi
ระยอง	141	6.3	4.8	12.8	21	32.4	13.3	18.6	19.4	8.4	2.7	1.2	Rayong
ราชบุรี	176.2	4.2	3.9	6.5	40.2	41.5	11.8	27.9	21.2	7.5	6.4	5.2	Ratchaburi
ลพบุรี	236.4	6.3	9.3	3.8	70.4	47.8	24.2	27.5	21	15.2	3.4	7.5	Lop Buri
สมุทรปราการ	214.5	6.6	9.7	11.8	40.8	28.3	21.4	30.1	33.1	18	7.3	7.5	Samut Prakarn
สมุทรสงคราม	101.3	-	-	-	7.8	6.6	1.4	78	2.4	2.7	2.4	-	Samut Songkhram
สมุทรสาคร	75.7	3.8	2.8	2.6	18.3	11.3	10.3	10.9	9.3	3.8	2.6	-	Samut Sakhon
สระแก้ว	67.2	3.7	2.4	3.9	16.6	13.1	2.6	10.8	8.8	3.8	1.4	-	Sa Kaeo
สระบุรี	158.6	1.2	8.6	4.1	43.5	34.5	15.2	13.7	19.6	10.3	2.2	5.7	Saraburi
สิงห์บุรี	84.9	-	-	-	22.8	48	3.3	4.1	1.4	4	-	1.3	Sing Buri
สุพรรณบุรี	148.9	7.9	4.7	4	42.2	32.6	8.8	21.1	17.3	5.1	1.4	3.8	Suphanburi
อ่างทอง	86.6	8.9	-	-	10.3	14.2	13.3	13.5	9.8	12.8	3.8	-	Ang Thong
กำแพงเพชร	466.9	6.3	5.6	10.1	133.4	119.8	54.3	60.9	46.3	12.9	9.6	7.6	Kamphaeng Phet
เชียงราย	6,628.70	159.4	207.2	246	1,633.10	2,011.00	766.5	856.9	364.2	207.4	122.2	54.9	Chiang Rai
เชียงใหม่	-	-	-	-	-	-	-	-	-	-	-	-	Chiang Mai
ตาก	1,185.00	46.4	24.2	38.2	305.6	316.3	123	177.1	99.7	31.2	14	9.2	Tak
นครสวรรค์	692.5	2.5	8.7	10.5	209.2	204.6	47.5	99.3	50.5	32.3	19.8	7.5	Nakhon Sawan
น่าน	2,362.40	19	17.9	28.3	747.3	715.3	202.7	181.7	77.5	32.1	12.5	328	Nan
พะเยา	2,521.50	17.9	38.1	68.1	820.6	811.5	280.6	272.4	100	70.5	27.4	14.4	Phayao
พิจิตร	378.8	9.8	7.4	4.6	84	110.4	23.8	56.6	40	27.1	5.2	9.8	Phichit

ตารางที่ 19 ประชากรที่ย้ายถิ่นภายใน 5 ปี จำแนกตามสถานที่อยู่ก่อนย้าย กลุ่มอายุ และเพศ (ต่อ)

Table 19 Population who migrated within previous five years by previous place of residence, age group and sex (Contd.)

สถานที่อยู่ก่อนย้าย และเพศ	รวม Total	กลุ่มอายุ Age group											Previous place of residence and sex
		0 - 4	5 - 9	10 - 14	15 - 19	20 - 24	25 - 29	30 - 39	40 - 49	50 - 59	60 - 69	70 ขึ้นไป and over	
พิษณุโลก	654.2	13.5	15.2	13.2	140.1	186.1	66.1	91.4	62.3	38.3	17.4	10.8	Phitsanulok
เพชรบูรณ์	392.1	11.3	10.6	9.2	120.3	87.4	48.9	43.1	40.2	16.3	3.5	1.2	Phetchabun
แพร่	2,084.00	7.7	7.9	26.2	583.7	905.9	184.5	175.7	75.2	56	41.2	20.1	Phrae
แม่ฮ่องสอน	2,676.90	93.3	112.7	145	565.6	750.3	336.7	369.3	184.2	93.1	19.1	7.6	Mae Hong Son
ลำปาง	5,061.60	55.2	35.6	80.9	1,408.60	1,863.30	520.9	539.9	275.2	182.9	67.7	31.4	Lampang
ลำพูน	5,919.30	80.5	76.6	86	1,805.60	2,130.00	579.8	554.2	344.1	177.3	47.6	37.7	Lamphun
สุโขทัย	701.1	7.5	17.9	7.5	254.8	229.5	41.5	59.5	38.7	33.9	2.3	8	Sukhothai
อุดรดิตถ์	814.4	10.2	3.5	15.8	190.4	326.2	107.8	70	52	19.2	13.5	5.7	Uttaradit
อุทัยธานี	147.2	1.5	3.3	1.3	40.8	50.1	10.2	15.1	8.7	7.9	6.9	1.4	Uthai Thani
กาฬสินธุ์	150.2	1.3	7.6	1	31	45.9	11.2	24.2	10	14.4	-	3.8	Kalasin
ขอนแก่น	369.6	6	5	12.7	80.4	85.4	51.8	53.7	40.5	20.4	11.1	2.5	Khon kaen
ชัยภูมิ	152.6	2.7	4.9	6.3	30.5	35.8	21.7	26.8	10.7	8.1	3.9	1.2	Chaiyaphum
นครพนม	77.9	-	4.8	4	11.7	18.2	9.8	17.7	6.6	1.3	2.6	1.2	Nakhon phanom
นครราชสีมา	323	5.1	9.6	16.2	69.4	71.9	38.4	55.9	22.3	15.7	10.6	7.8	Nakhon Ratchasima
บุรีรัมย์	134.5	6.4	3.8	2.2	25.6	33.6	13.1	17.7	19	9	2.6	1.4	Buri Ram
มหาสารคาม	92.4	3.9	-	3.7	12.9	23.6	14.8	12.3	13.7	5.1	-	2.5	Maha Sarakham
มุกดาหาร	39.2	-	-	-	9.4	8.8	10.5	4.1	4.9	-	-	1.5	Mukdahan
ยโสธร	64.9	1.4	-	1.3	13.2	17.9	7.4	10.4	7.9	2.7	2.7	-	Yasothon
ร้อยเอ็ด	280.5	1.4	2.3	11.2	33	154.4	14.1	38.9	11.3	8.8	2.5	2.7	Roi Et
เลย	205.4	5.2	2.7	5.5	54.5	65.2	19.5	31.5	6.4	6.3	4.8	3.8	Loei
ศรีสะเกษ	152.4	2.7	7.7	8.9	21.7	41.5	13	27.3	10.2	7.7	6.6	5	Si Sa Ket
สกลนคร	119.1	5.4	2.7	-	15	30.4	18.4	30.1	9.2	8	-	-	Sakon Nakhon
สุรินทร์	159.7	3.6	7.3	7.8	21.8	36.6	13.2	27.1	29.1	6.6	2.5	4	Surin
หนองคาย	163.6	2.3	4.8	5.1	39.7	42.3	17.3	30.5	14.8	2.8	2.4	1.7	Nong Khai
อุดรธานี	320.5	7.7	2.5	9.1	75.2	86	31	53.8	27.6	10.7	8.9	8	Udon Thani
อุบลราชธานี	204.2	10	7	14.2	20.2	65.6	16.8	41.1	15.9	6.1	4	3.4	Ubon Ratchathani

ตารางที่ 20 ประชากรที่ย้ายถิ่นภายใน 5 ปี จำแนกตามเหตุผลของการย้ายถิ่น เพศ และเขตการปกครอง

Table 20 Population who migrated within previous five years by reasons for moving, sex and area

เหตุผลของการย้ายถิ่น	ประชากร Population			ในเขตเทศบาล Municipal area			นอกเขตเทศบาล Non-municipal area			Reasons for moving
	รวม	ชาย	หญิง	รวม	ชาย	หญิง	รวม	ชาย	หญิง	
	Total	Male	Female	Total	Male	Female	Total	Male	Female	
ยอดรวม	238,887	120,110	118,778	194,101	95,987	98,113	44,787	24,123	20,664	Total
หางานทำ	32,490	17,216	15,274	24,628	12,702	11,927	7,862	4,514	3,348	To look for work
หน้าที่การงาน	30,103	15,688	14,415	24,910	12,762	12,148	5,194	2,927	2,267	Job assignment
เพื่อการศึกษา	59,911	24,450	35,461	56,363	22,766	33,597	3,548	1,685	1,863	To study
ติดตามบุคคลในครัวเรือน	25,780	10,373	15,406	17,087	6,670	10,417	8,692	3,703	4,989	Following persons in household
กลับภูมิลำเนา	2,563	943	1,620	1,662	532	1,131	900	411	489	To return home
ย้ายที่อยู่อาศัย	51,935	24,489	27,445	39,971	18,741	21,230	11,964	5,748	6,215	Change residence
ย้ายเข้าครัวเรือนสถาบัน	20,432	15,830	4,603	16,640	12,708	3,932	3,792	3,121	671	Change to institution household
อื่น ๆ	8,562	6,846	1,716	7,360	5,854	1,506	1,201	992	210	Others
ไม่ทราบ	7,111	4,274	2,838	5,479	3,253	2,226	1,633	1,021	612	Unknown

ตารางที่ 21 ประชากร จำแนกตามการมีชื่อในทะเบียนบ้าน เพศ และเขตการปกครอง

Table 21 Population by house-registration, sex and area

การมีชื่อในทะเบียนบ้าน	ประชากร Population			ในเขตเทศบาล Municipal area			นอกเขตเทศบาล Non-municipal area			House-registration
	รวม	ชาย	หญิง	รวม	ชาย	หญิง	รวม	ชาย	หญิง	
	Total	Male	Female	Total	Male	Female	Total	Male	Female	
ยอดรวม	1,737,041	852,246	884,795	967,020	466,145	500,875	770,021	386,101	383,920	Total
มีในบ้านที่อาศัยอยู่	1,402,819	686,795	716,025	720,107	346,502	373,604	682,713	340,292	342,420	Have in this household
มีอยู่ที่อื่น										Have in other place
จังหวัดนี้	200,555	98,522	102,033	145,927	70,304	75,623	54,628	28,218	26,410	This province
จังหวัดอื่น	90,094	43,065	47,029	76,586	35,529	41,058	13,507	7,536	5,971	Other province
ไม่มีในประเทศไทย										Do not have in Thailand
แต่มีในประเทศอื่น	29,596	16,897	12,699	18,551	11,012	7,539	11,045	5,885	5,160	but in other country
ไม่มีที่ใดเลย	13,756	6,828	6,928	5,793	2,765	3,028	7,963	4,063	3,900	Not at all
ไม่ทราบ	220	140	81	55	33	22	165	107	58	Unknown

ตารางที่ 22 ครัวเรือนส่วนบุคคล จำแนกตามกลุ่มอายุของหัวหน้าครัวเรือน เพศ และเขตการปกครอง

Table 22 Private households by age group of households head, sex and area

กลุ่มอายุ ของหัวหน้าครัวเรือน	รวม Total	เขตการปกครอง Area		Age group of households head
		ในเขตเทศบาล Municipal area	นอกเขตเทศบาล Non-municipal area	
ยอดรวม	596,549	354,859	241,690	Total
น้อยกว่า 14 ปี	319	230	88	Less than 14
14 - 19	14,911	13,762	1,149	14 - 19
20 - 24	43,383	38,630	4,753	20 - 24
25 - 29	39,380	28,116	11,264	25 - 29
30 - 34	42,694	26,310	16,384	30 - 34
35 - 39	47,174	26,491	20,683	35 - 39
40 - 44	57,356	30,881	26,475	40 - 44
45 - 49	71,417	38,461	32,956	45 - 49
50 - 54	79,061	44,200	34,861	50 - 54
55 - 59	61,891	33,884	28,007	55 - 59
60 - 64	42,553	22,832	19,721	60 - 64
65 - 69	27,256	14,395	12,861	65 - 69
70 - 74	25,704	13,663	12,041	70 - 74
75 - 79	23,061	12,483	10,578	75 - 79
80 - 84	13,269	7,007	6,262	80 - 84
85 ขึ้นไป	7,120	3,513	3,607	85 and over

ตารางที่ 22 ครัวเรือนส่วนบุคคล จำแนกตามกลุ่มอายุของหัวหน้าครัวเรือน เพศ และเขตการปกครอง (ต่อ)

Table 22 Private households by age group of households head, sex and area (Contd.)

กลุ่มอายุ ของหัวหน้าครัวเรือน	รวม Total	เขตการปกครอง Area		Age group of households head
		ในเขตเทศบาล Municipal area	นอกเขตเทศบาล Non-municipal area	
หัวหน้าครัวเรือนชาย	399,770	222,265	177,505	Male head
น้อยกว่า 14 ปี	139	91	48	Less than 14
14 - 19	6,766	6,062	704	14 - 19
20 - 24	21,530	18,156	3,374	20 - 24
25 - 29	25,549	16,810	8,739	25 - 29
30 - 34	30,777	17,725	13,052	30 - 34
35 - 39	34,795	18,388	16,408	35 - 39
40 - 44	41,381	21,042	20,339	40 - 44
45 - 49	51,605	26,305	25,300	45 - 49
50 - 54	56,543	30,172	26,371	50 - 54
55 - 59	43,526	22,745	20,781	55 - 59
60 - 64	28,990	15,007	13,983	60 - 64
65 - 69	17,977	9,214	8,763	65 - 69
70 - 74	15,767	8,127	7,640	70 - 74
75 - 79	13,369	6,899	6,470	75 - 79
80 - 84	7,310	3,726	3,585	80 - 84
85 ขึ้นไป	3,747	1,800	1,948	85 and over

ตารางที่ 22 ครัวเรือนส่วนบุคคล จำแนกตามกลุ่มอายุของหัวหน้าครัวเรือน เพศ และเขตการปกครอง (ต่อ)

Table 22 Private households by age group of households head, sex and area (Contd.)

กลุ่มอายุ ของหัวหน้าครัวเรือน	รวม Total	เขตการปกครอง Area		Age group of households head
		ในเขตเทศบาล Municipal area	นอกเขตเทศบาล Non-municipal area	
หัวหน้าครัวเรือนหญิง	196,779	132,593	64,186	Female head
น้อยกว่า 14 ปี	180	140	40	Less than 14
14 - 19	8,145	7,700	445	14 - 19
20 - 24	21,853	20,474	1,379	20 - 24
25 - 29	13,831	11,306	2,525	25 - 29
30 - 34	11,917	8,585	3,332	30 - 34
35 - 39	12,378	8,103	4,275	35 - 39
40 - 44	15,975	9,840	6,135	40 - 44
45 - 49	19,812	12,157	7,656	45 - 49
50 - 54	22,518	14,028	8,489	50 - 54
55 - 59	18,366	11,139	7,226	55 - 59
60 - 64	13,564	7,826	5,738	60 - 64
65 - 69	9,280	5,181	4,098	65 - 69
70 - 74	9,938	5,536	4,401	70 - 74
75 - 79	9,692	5,584	4,108	75 - 79
80 - 84	5,959	3,281	2,678	80 - 84
85 ขึ้นไป	3,372	1,713	1,660	85 and over

ตารางเคหะ

สารบัญตารางสถิติ

ตารางเคหะ

- ตารางที่ 1 คริวเรือนส่วนบุคคล จำแนกตามประเภทของที่อยู่อาศัย การครอบครองที่อยู่อาศัย และเขตการปกครอง
- ตารางที่ 2 คริวเรือนส่วนบุคคล จำแนกตามประเภทของที่อยู่อาศัย ลักษณะของที่อยู่อาศัย และเขตการปกครอง
- ตารางที่ 3 คริวเรือนส่วนบุคคล จำแนกตามการถือกรรมสิทธิ์ที่ดิน การครอบครองที่อยู่อาศัย และเขตการปกครอง
- ตารางที่ 4 คริวเรือนส่วนบุคคล จำแนกตามขนาดของครัวเรือน ประเภทของที่อยู่อาศัย และเขตการปกครอง
- ตารางที่ 5 คริวเรือนส่วนบุคคล จำแนกตามเชื้อเพลิงส่วนใหญ่ที่ใช้ในการประกอบอาหาร ประเภทของที่อยู่อาศัย และเขตการปกครอง
- ตารางที่ 6 คริวเรือนส่วนบุคคล จำแนกตามลักษณะการใช้ส้วม ประเภทของที่อยู่อาศัย และเขตการปกครอง
- ตารางที่ 7 คริวเรือนส่วนบุคคล จำแนกตามแหล่งที่มาของน้ำดื่ม และน้ำใช้ส่วนใหญ่ ประเภทของที่อยู่อาศัย และเขตการปกครอง
- ตารางที่ 8 คริวเรือนส่วนบุคคล จำแนกตามการเป็นเจ้าของเครื่องใช้ การมีอุปกรณ์เทคโนโลยี และเขตการปกครอง

ตารางที่ 1 ครั้วเรือนส่วนบุคคล จำแนกตามประเภทของที่อยู่อาศัย การครอบครองที่อยู่อาศัย และเขตการปกครอง
 Table 1 Private households by type of living quarters, tenure of living quarters and area

ประเภทของที่อยู่อาศัย และการครอบครองที่อยู่อาศัย	รวม Total		ในเขตเทศบาล Municipal area		นอกเขตเทศบาล Non-municipal area		Type of living quarters and tenure of living quarters
	ครั้วเรือน Households	ร้อยละ Percent	ครั้วเรือน Households	ร้อยละ Percent	ครั้วเรือน Households	ร้อยละ Percent	
ประเภทของที่อยู่อาศัย	596,549	100	354,859	100	241,690	100	Type of living quarters
บ้านเดี่ยว	466,691	78.2	234,119	66	232,571	96.2	Detached house
ทาวน์เฮ้าส์/บ้านแฝด/ทาวน์โฮม	11,949	2	9,883	2.8	2,066	0.9	Town house/Duplex/Town Home
คอนโดมิเนียม/แมนชั่น	11,880	2	11,803	3.3	77	0	Condomenium/Mansion
แฟลต/อพาร์ทเมนท์/หอพัก	71,087	11.9	68,743	19.4	2,344	1	Flat/Apartment/Hostel
ตึกแถว/ห้องแถว/เรือนแถว	32,948	5.5	28,643	8.1	4,304	1.8	Row house/Shop house/Row room
ห้องภายในบ้าน	582	0.1	518	0.1	64	0	Room in house
เรือ/แพ/รถ	29	0	18	0	11	0	Boat/Raft/Motor vehicle
อื่น ๆ ^{1/}	1,384	0.2	1,131	0.3	253	0.1	Others ^{1/}
ไม่ทราบ	-	-	-	-	-	-	Unknown
การครอบครองที่อยู่อาศัย	596,549	100	354,859	100	241,690	100	Tenure of living quarters
เป็นเจ้าของมีภาระการผ่อนชำระ	46,406	7.8	32,251	9.1	14,155	5.9	Owner to pay by installment
เป็นเจ้าของไม่มีภาระการผ่อนชำระ	412,543	69.2	200,350	56.5	212,193	87.8	Owner not pay by installment
เช่าซื้อ	2,723	0.5	2,244	0.6	479	0.2	Hire purchaser
เช่า	106,819	17.9	102,297	28.8	4,522	1.9	Rent
อยู่โดยไม่เสียค่าเช่า เพราะเป็นส่วนหนึ่งของค่าจ้าง	5,752	1	3,099	0.9	2,653	1.1	Payment in kind for service
อยู่โดยไม่เสียค่าเช่าเพราะให้อยู่เปล่า	17,256	2.9	10,860	3.1	6,395	2.6	Rent free
อื่น ๆ	3,977	0.7	2,970	0.8	1,007	0.4	Others
ไม่ทราบ	1,073	0.2	787	0.2	286	0.1	Unknown

1/ รวมที่อยู่อาศัยในสำนักงาน
 1/ Including room in office

ตารางที่ 2 ครัวเรือนส่วนบุคคล จำแนกตามประเภทของที่อยู่อาศัย ลักษณะของที่อยู่อาศัย และเขตการปกครอง

Table 2 Private households by type of living quarters, construction materials of dwelling unit and area

ลักษณะของที่อยู่อาศัย และเขตการปกครอง	รวม Total		ประเภทของที่อยู่อาศัย Type of living quarters					Construction materials of dwelling unit and area
	ครัวเรือน Households	ร้อยละ Percent	บ้านเดี่ยว Detached house	ทาวน์เฮ้าส์/บ้านแฝด/ทาวน์โฮม Town house/Duplex/ Town Home	คอนโดมิเนียม/แมนชั่น Condomenium/ Mansion	แฟลต/อพาร์ทเมนท์/หอพัก Flat/Apartment/ Hostel	ตึกแถว/ห้องแถว/เรือนแถว Row house/Shop house/ Row room	
ยอดรวม ^{1/}	594,554	100	466,691	11,949	11,880	71,087	32,948	Total ^{1/}
ตึก	326,253	54.9	203,542	11,949	11,880	69,728	29,153	Cement or brick
ไม้	151,036	25.4	148,558	-	-	512	1,965	Wood
ครึ่งตึกครึ่งไม้	100,276	16.9	97,600	-	-	847	1,829	Wood and cement or brick
ใช้วัสดุไม่ถาวรในห้องถิ่น ^{2/}	16,695	2.8	16,695	-	-	-	-	Non-permanent materials ^{2/}
ใช้วัสดุใช้แล้ว ^{3/}	294	0	294	-	-	-	-	Reused materials ^{3/}
อื่น ๆ	-	-	-	-	-	-	-	Others
ไม่ทราบ	-	-	-	-	-	-	-	Unknown
ในเขตเทศบาล	353,192	100	234,119	9,883	11,803	68,743	28,643	Municipal area
ตึก	242,013	68.5	127,407	9,883	11,803	67,451	25,469	Cement or brick
ไม้	54,300	15.4	52,136	-	-	486	1,678	Wood
ครึ่งตึกครึ่งไม้	52,404	14.8	50,102	-	-	806	1,497	Wood and cement or brick
ใช้วัสดุไม่ถาวรในห้องถิ่น ^{2/}	4,284	1.2	4,284	-	-	-	-	Non-permanent materials ^{2/}
ใช้วัสดุใช้แล้ว ^{3/}	191	0.1	191	-	-	-	-	Reused materials ^{3/}
อื่น ๆ	-	-	-	-	-	-	-	Others
ไม่ทราบ	-	-	-	-	-	-	-	Unknown
นอกเขตเทศบาล	241,363	100	232,571	2,066	77	2,344	4,304	Non-municipal area
ตึก	84,240	34.9	76,136	2,066	77	2,277	3,685	Cement or brick
ไม้	96,735	40.1	96,422	-	-	26	287	Wood
ครึ่งตึกครึ่งไม้	47,872	19.8	47,498	-	-	41	332	Wood and cement or brick
ใช้วัสดุไม่ถาวรในห้องถิ่น ^{2/}	12,412	5.1	12,412	-	-	-	-	Non-permanent materials ^{2/}
ใช้วัสดุใช้แล้ว ^{3/}	104	0	104	-	-	-	-	Reused materials ^{3/}
อื่น ๆ	-	-	-	-	-	-	-	Others
ไม่ทราบ	-	-	-	-	-	-	-	Unknown

1/ ไม่รวมครัวเรือนส่วนบุคคลที่มีที่อยู่อาศัยเป็นห้องภายในบ้าน ที่อยู่อาศัยในสำนักงาน และเรือ แพ รถมอเตอร์

2/ เช่น ไม้ไผ่ ใบจาก ฯลฯ

3/ เช่น หีบ ลัง ฯลฯ

1/ Excluding private households which residence are room in house, room in office and boat/raft/motor vehicle

2/ e.g. Bamboo and thatch

3/ e.g. Boxes and crates

ตารางที่ 3 ครั้วเรือนส่วนบุคคล จำแนกตามการถือกรรมสิทธิ์ที่ดิน การครอบครองที่อยู่อาศัย และเขตการปกครอง

Table 3 Private households by land ownership, tenure of living quarters and area

การถือกรรมสิทธิ์ที่ดิน และเขตการปกครอง	รวม Total		การครอบครองที่อยู่อาศัย Tenure of living quarters			Land ownership and area
	ครั้วเรือน Households	ร้อยละ Percent	เป็นเจ้าของมีการผ่อนชำระ Owner to pay by installment	เป็นเจ้าของไม่มีการผ่อนชำระ Owner not pay by installment	เช่าซื้อ Hire purchaser	
ยอดรวม	461,672	100	46,406	412,543	2,723	Total
เป็นเจ้าของ	415,315	90.0	35,851	378,362	1,102	Owner
เช่าซื้อที่ดิน	10,477	2.3	5,671	3,939	867	Hire purchaser
เช่า	4,820	1	2,264	2,052	504	Rent
ไม่เสียค่าเช่าที่ดิน	14,779	3.2	1,670	12,969	140	Rent free
อื่น ๆ	12,210	2.6	788	11,388	35	Others
ไม่ทราบ	4,071	0.9	163	3,833	76	Unknown
ในเขตเทศบาล	234,846	100	32,251	200,350	2,244	Municipal area
เป็นเจ้าของ	210,899	89.8	24,015	185,967	917	Owner
เช่าซื้อที่ดิน	7,315	3.1	4,581	2,010	724	Hire purchaser
เช่า	4,011	1.7	1,930	1,683	397	Rent
ไม่เสียค่าเช่าที่ดิน	7,246	3.1	1,210	5,918	118	Rent free
อื่น ๆ	2,149	0.9	373	1,755	21	Others
ไม่ทราบ	3,227	1.4	142	3,016	68	Unknown
นอกเขตเทศบาล	226,826	100	14,155	212,193	479	Non-municipal area
เป็นเจ้าของ	204,416	90.1	11,835	192,395	186	Owner
เช่าซื้อที่ดิน	3,162	1.4	1,090	1,929	143	Hire purchaser
เช่า	810	0.4	334	369	106	Rent
ไม่เสียค่าเช่าที่ดิน	7,533	3.3	460	7,051	22	Rent free
อื่น ๆ	10,062	4.4	415	9,632	14	Others
ไม่ทราบ	844	0.4	20	816	7	Unknown

ตารางที่ 4 ครัวเรือนส่วนบุคคล จำแนกตามขนาดของครัวเรือน ประเภทของที่อยู่อาศัย และเขตการปกครอง

Table 4 Private households by size of household, type of living quarters and area

ขนาดของครัวเรือน และเขตการปกครอง	รวม Total		ประเภทของที่อยู่อาศัย Type of living quarters										Household size and area
	ครัวเรือน Households	ร้อยละ Percent	บ้านเดี่ยว Detached house	ทาวน์เฮ้าส์/ บ้านแฝด/ ทาวน์โฮม Town house/ Duplex/ Town Home	คอนโด- มิเนียม/ แมนชั่น Condo- menium/ Mansion	แฟลต/ อพาร์ทเมนท์/ ทอพัก Flat/ Apartment/ Hostel	ตึกแถว/ ห้องแถว/ เรือนแถว Row house/ Shop house/ Row room	ห้อง ภายในบ้าน Room in house	เรือ/ แพ/รถ Boat/ Raft/ Motor vehicle	อื่น ๆ ^{1/} Others ^{1/}	ไม่ทราบ Unknown		
ยอดรวม	596,549	100	466,691	11,949	11,880	71,087	32,948	582	29	1,384	-	Total	
1 คน	155,772	26.1	71,712	3,524	10,101	56,181	13,245	265	12	731	-	1 person	
2 คน	143,079	24	117,834	2,869	1,343	11,761	8,773	171	6	322	-	2 persons	
3 คน	130,116	21.8	119,011	2,556	256	2,171	5,845	97	4	175	-	3 persons	
4 คน	92,212	15.5	86,134	1,803	131	720	3,292	32	1	99	-	4 persons	
5 คน	43,343	7.3	41,370	639	26	166	1,100	14	2	27	-	5 persons	
6 คน	21,462	3.6	20,516	377	16	46	487	1	-	20	-	6 persons	
7 คน	5,459	0.9	5,253	83	4	13	99	-	-	7	-	7 persons	
8 คน	2,500	0.4	2,388	45	1	5	57	2	-	2	-	8 persons	
9 คน	1,111	0.2	1,063	22	-	3	21	-	2	-	-	9 persons	
10 คนขึ้นไป	1,495	0.3	1,410	31	1	21	29	-	2	1	-	10 persons and over	
ในเขตเทศบาล	354,859	100	234,119	9,883	11,803	68,743	28,643	518	18	1,131	-	Municipal area	
1 คน	121,055	34.1	40,757	3,036	10,064	54,516	11,791	235	10	646	-	1 person	
2 คน	83,053	23.4	59,725	2,460	1,338	11,378	7,739	157	4	253	-	2 persons	
3 คน	68,421	19.3	58,982	2,133	241	1,980	4,876	85	1	123	-	3 persons	
4 คน	46,673	13.2	41,646	1,461	116	637	2,710	28	-	75	-	4 persons	
5 คน	20,892	5.9	19,301	446	23	153	945	10	-	16	-	5 persons	
6 คน	10,107	2.8	9,394	240	16	42	399	1	-	14	-	6 persons	
7 คน	2,512	0.7	2,352	51	4	13	89	-	-	4	-	7 persons	
8 คน	1,021	0.3	941	25	1	4	49	2	-	-	-	8 persons	
9 คน	466	0.1	425	16	-	3	20	-	2	-	-	9 persons	
10 คนขึ้นไป	657	0.2	596	16	1	17	25	-	1	-	-	10 persons and over	

ตารางที่ 4 ครัวเรือนส่วนบุคคล จำแนกตามขนาดของครัวเรือน ประเภทของที่อยู่อาศัย และเขตการปกครอง (ต่อ)

Table 4 Private households by size of household, type of living quarters and area (Contd.)

ขนาดของครัวเรือน และเขตการปกครอง	รวม Total		ประเภทของที่อยู่อาศัย Type of living quarters									Household size and area
	ครัวเรือน Households	ร้อยละ Percent	บ้านเดี่ยว Detached house	ทาวน์เฮ้าส์/ บ้านแฝด/ ทาวน์โฮม Town house/ Duplex/ Town Home	คอนโด- มิเนียม/ แมนชั่น Condo- menium/ Mansion	แฟลต/ อพาร์ทเมนท์/ ทอพัก Flat/ Apartment/ Hostel	ตึกแถว/ ห้องแถว/ เรือนแถว Row house/ Shop house/ Row room	ห้อง ภายในบ้าน Room in house	เรือ/ แพ/รถ Boat/ Raft/ Motor vehicle	อื่น ๆ ^{1/} Others ^{1/}	ไม่ทราบ Unknown	
นอกเขตเทศบาล	241,690	100	232,571	2,066	77	2,344	4,304	64	11	253	-	Non-municipal area
1 คน	34,716	14.4	30,955	488	37	1,665	1,454	30	2	85	-	1 person
2 คน	60,026	24.8	58,109	409	6	384	1,033	14	2	68	-	2 persons
3 คน	61,695	25.5	60,029	424	15	191	969	12	2	52	-	3 persons
4 คน	45,538	18.8	44,488	342	15	82	582	3	1	24	-	4 persons
5 คน	22,451	9.3	22,069	193	3	13	155	4	2	11	-	5 persons
6 คน	11,355	4.7	11,121	137	-	4	87	-	-	6	-	6 persons
7 คน	2,947	1.2	2,901	32	-	-	11	-	-	3	-	7 persons
8 คน	1,479	0.6	1,447	21	-	1	8	-	-	2	-	8 persons
9 คน	645	0.3	638	6	-	-	1	-	-	-	-	9 persons
10 คนขึ้นไป	838	0.3	814	15	-	4	4	-	1	1	-	10 persons and over

1/ รวมที่อยู่อาศัยในสำนักงาน

1/ Including room in office

ตารางที่ 5ครัวเรือนส่วนบุคคล จำแนกตามเชื้อเพลิงส่วนใหญ่ที่ใช้ในการประกอบอาหาร ประเภทของที่อยู่อาศัย และเขตการปกครอง

Table 5 Private households by major source of cooking fuel, type of living quarters and area

เชื้อเพลิงที่ใช้ในการประกอบอาหาร และเขตการปกครอง	รวม Total		ประเภทของที่อยู่อาศัย Type of living quarters										Cooking fuel and area
	ครัวเรือน Households	ร้อยละ Percent	บ้านเดี่ยว Detached house	ทาวน์เฮ้าส์/ บ้านแฝด/ ทาวน์โฮม Town house/ Duplex/ Town Home	คอนโด- มิเนียม/ แมนชั่น Condo- menium/ Mansion	แฟลต/ อพาร์ทเมนท์/ หอพัก Flat/ Apartment/ Hostel	ตึกแถว/ ห้องแถว/ เรือนแถว Row house/ Shop house/ Row room	ห้อง ภายในบ้าน Room in house	เรือ/ แพ/รถ Boat/ Raft/ Motor vehicle	อื่น ๆ ^{1/} Others ^{1/}	ไม่ทราบ Unknown		
ยอดรวม	596,549	100	466,691	11,949	11,880	71,087	32,948	582	29	1,384	-	Total	
ก๊าซ	345,375	57.9	288,473	9,898	1,749	19,222	25,098	320	15	600	-	Gas	
ถ่าน/ฟืน/เศษไม้	172,010	28.8	169,034	1,038	-	-	1,711	51	5	171	-	Charcoal/Wood/Scrab wood	
ไฟฟ้า	44,827	7.5	4,459	669	5,500	30,285	3,466	82	2	365	-	Electricity	
น้ำมันก๊าด/อื่น ๆ	586	0.1	586	-	-	-	-	-	-	-	-	Kerosene/Others	
ไม่มีการหุงต้ม	33,752	5.7	4,139	344	4,631	21,579	2,673	130	7	249	-	Not cooking	
ไม่ทราบ	-	-	-	-	-	-	-	-	-	-	-	Unknown	
ในเขตเทศบาล	354,859	100	234,119	9,883	11,803	68,743	28,643	518	18	1,131	-	Municipal area	
ก๊าซ	232,047	65.4	180,232	8,836	1,727	18,062	22,435	289	11	455	-	Gas	
ถ่าน/ฟืน/เศษไม้	48,544	13.7	47,453	154	-	-	799	38	1	99	-	Charcoal/Wood/Scrab wood	
ไฟฟ้า	42,019	11.8	3,057	608	5,467	29,538	2,926	69	1	352	-	Electricity	
น้ำมันก๊าด/อื่น ๆ	515	0.1	515	-	-	-	-	-	-	-	-	Kerosene/Others	
ไม่มีการหุงต้ม	31,734	8.9	2,862	285	4,610	21,143	2,483	121	6	225	-	Not cooking	
ไม่ทราบ	-	-	-	-	-	-	-	-	-	-	-	Unknown	
นอกเขตเทศบาล	241,690	100	232,571	2,066	77	2,344	4,304	64	11	253	-	Non-municipal area	
ก๊าซ	113,328	46.9	108,241	1,062	23	1,160	2,663	30	4	144	-	Gas	
ถ่าน/ฟืน/เศษไม้	123,466	51.1	121,581	884	-	-	912	12	4	72	-	Charcoal/Wood/Scrab wood	
ไฟฟ้า	2,808	1.2	1,402	61	33	747	540	13	1	12	-	Electricity	
น้ำมันก๊าด/อื่น ๆ	71	0	71	-	-	-	-	-	-	-	-	Kerosene/Others	
ไม่มีการหุงต้ม	2,018	0.8	1,277	59	21	437	190	9	1	24	-	Not cooking	
ไม่ทราบ	-	-	-	-	-	-	-	-	-	-	-	Unknown	

1/ รวมที่อยู่อาศัยในสำนักงาน

1/ Including room in office

ตารางที่ 6 ครัวเรือนส่วนบุคคล จำแนกตามลักษณะการใช้ส้วม ประเภทของที่อยู่อาศัย และเขตการปกครอง

Table 6 Private households by toilet facility, type of living quarters and area

ลักษณะการใช้ส้วม และเขตการปกครอง	รวม Total		ประเภทของที่อยู่อาศัย Type of living quarters										Toilet facility and area
	ครัวเรือน Households	ร้อยละ Percent	บ้านเดี่ยว Detached house	ทาวน์เฮ้าส์/ บ้านแฝด/ ทาวน์โฮม Town house/ Duplex/ Town Home	คอนโด- มิเนียม/ แมนชั่น Condo- menium/ Mansion	แฟลต/ อพาร์ทเมนท์/ หอพัก Flat/ Apartment/ Hostel	ตึกแถว/ ห้องแถว/ เรือนแถว Row house/ Shop house/ Row room	ห้อง ภายในบ้าน Room in house	เรือ/ แพ/รถ Boat/ Raft/ Motor vehicle	อื่น ๆ ^{1/} Others ^{1/}	ไม่ทราบ Unknown		
ยอดรวม	596,549	100	466,691	11,949	11,880	71,087	32,948	582	29	1,384	-	Total	
ส้วมแบบนั่งห้อยเท้า	227,105	38.1	126,969	8,776	11,263	61,648	17,704	296	9	440	-	Sitting toilet	
ส้วมแบบนั่งยอง	326,022	54.7	299,179	2,536	332	9,053	13,843	263	15	800	-	Squat toilet	
ส้วมแบบนั่งห้อยเท้า และส้วมแบบนั่งยอง	32,356	5.4	29,512	637	285	385	1,401	22	-	114	-	Sitting and squat toilet	
ส้วมหลุม/ส้วมถัง/ ส้วมถ่ายลงแม่น้ำ ลำคลอง	693	0.1	679	-	-	-	-	-	-	14	-	Pit toilet/ Defecate into river or canal	
ไม่มีส้วม	10,374	1.7	10,352	-	-	-	-	-	5	17	-	No toilet	
ไม่ทราบ	-	-	-	-	-	-	-	-	-	-	-	Unknown	
ในเขตเทศบาล	354,859	100	234,119	9,883	11,803	68,743	28,643	518	18	1,131	-	Municipal area	
ส้วมแบบนั่งห้อยเท้า	192,698	54.3	96,308	7,999	11,225	59,943	16,549	276	8	390	-	Sitting toilet	
ส้วมแบบนั่งยอง	139,822	39.4	118,095	1,319	302	8,429	10,831	223	6	618	-	Squat toilet	
ส้วมแบบนั่งห้อยเท้า และส้วมแบบนั่งยอง	21,049	5.9	18,452	565	276	370	1,264	19	-	103	-	Sitting and squat toilet	
ส้วมหลุม/ส้วมถัง/ ส้วมถ่ายลงแม่น้ำ ลำคลอง	201	0.1	189	-	-	-	-	-	-	12	-	Pit toilet/ Defecate into river or canal	
ไม่มีส้วม	1,088	0.3	1,076	-	-	-	-	-	4	9	-	No toilet	
ไม่ทราบ	-	-	-	-	-	-	-	-	-	-	-	Unknown	
นอกเขตเทศบาล	241,690	100	232,571	2,066	77	2,344	4,304	64	11	253	-	Non-municipal area	
ส้วมแบบนั่งห้อยเท้า	34,407	14.2	30,661	777	38	1,705	1,155	20	1	50	-	Sitting toilet	
ส้วมแบบนั่งยอง	186,199	77.0	181,085	1,217	30	624	3,012	41	9	182	-	Squat toilet	
ส้วมแบบนั่งห้อยเท้า และส้วมแบบนั่งยอง	11,307	4.7	11,060	73	9	15	137	3	-	11	-	Sitting and squat toilet	
ส้วมหลุม/ส้วมถัง/ ส้วมถ่ายลงแม่น้ำ ลำคลอง	492	0.2	490	-	-	-	-	-	-	2	-	Pit toilet/ Defecate into river or canal	
ไม่มีส้วม	9,286	3.8	9,276	-	-	-	-	-	1	8	-	No toilet	
ไม่ทราบ	-	-	-	-	-	-	-	-	-	-	-	Unknown	

1/ รวมที่อยู่อาศัยในสำนักงาน

1/ Including room in office

ตารางที่ 7 คริวเรือนส่วนบุคคล จำแนกตามแหล่งที่มาของน้ำดื่ม และน้ำใช้ส่วนใหญ่ ประเภทของที่อยู่อาศัย และเขตการปกครอง

Table 7 Private households by major source of drinking water and water supply, type of living quarters and area

แหล่งที่มาของน้ำดื่ม น้ำใช้ และเขตการปกครอง	รวม Total		ประเภทของที่อยู่อาศัย Type of living quarters										Source of drinking water, water supply and area
	ครัวเรือน Households	ร้อยละ Percent	บ้านเดี่ยว Detached house	ทาวน์เฮ้าส์/ บ้านแฝด/ ทาวน์โฮม Town house/ Duplex/ Town Home	คอนโด- มิเนียม/ แมนชั่น Condo- menium/ Mansion	แฟลต/ อพาร์ทเมนท์/ หอพัก Flat/ Apartment/ Hostel	ตึกแถว/ ห้องแถว/ เรือนแถว Row house/ Shop house/ Row room	ห้อง ภายในบ้าน Room in house	เรือ/ แพ/รถ Boat/ Raft/ Motor vehicle	อื่น ๆ ^{1/} Others ^{1/}	ไม่ทราบ Unknown		
ยอดรวม													Total
น้ำดื่ม	596,549	100.0	466,691	11,949	11,880	71,087	32,948	582	29	1,384	-		Drinking water
น้ำประปา	59,420	10.0	56,132	710	81	796	1,443	40	3	214	-		Tap water
น้ำประปาผ่านการบำบัด (ต้ม/กรอง)	67,486	11.3	63,052	1,310	236	791	1,929	41	-	127	-		Treated tap water (boiled/filtered)
น้ำบาดาล	9,683	1.6	9,198	-	-	-	463	-	4	18	-		Underground water
น้ำบ่อ	44,890	7.5	44,589	-	-	-	277	-	2	21	-		Well water
น้ำจากแม่น้ำ/ลำธาร/คลอง/ น้ำตก/ภูเขา	24,063	4.0	24,049	-	-	-	-	-	-	15	-		River, stream, canal, waterfall, mountain
น้ำฝน	21,706	3.6	21,083	161	-	-	399	37	-	27	-		Rain water
น้ำดื่มบรรจุขวด/ ตู้น้ำดื่มหยอดเหรียญ	369,301	61.9	248,588	9,769	11,563	69,500	28,437	464	20	962	-		Bottled water, water from vending machine
อื่น ๆ	-	-	-	-	-	-	-	-	-	-	-		Others
ไม่ทราบ	-	-	-	-	-	-	-	-	-	-	-		Unknown
น้ำใช้	596,549	100.0	466,691	11,949	11,880	71,087	32,948	582	29	1,384	-		Water supply
น้ำประปา	433,786	72.7	316,250	11,151	11,150	64,955	28,714	508	15	1,042	-		Tap water
น้ำประปาผ่านการบำบัด (ต้ม/กรอง)	9,430	1.6	9,430	-	-	-	-	-	-	-	-		Treated tap water (boiled/filtered)
น้ำบาดาล	43,863	7.4	32,734	596	730	6,132	3,342	45	11	272	-		Underground water
น้ำบ่อ	67,504	11.3	66,486	193	-	-	780	16	-	29	-		Well water
น้ำจากแม่น้ำ/ลำธาร/คลอง/ น้ำตก/ภูเขา	39,199	6.6	39,158	-	-	-	-	-	1	40	-		River, stream, canal, waterfall, mountain
น้ำฝน	2,768	0.5	2,632	9	-	-	112	12	2	-	-		Rain water
อื่น ๆ	-	-	-	-	-	-	-	-	-	-	-		Others
ไม่ทราบ	-	-	-	-	-	-	-	-	-	-	-		Unknown

ตารางที่ 7 คริวเรือนส่วนบุคคล จำแนกตามแหล่งที่มาของน้ำดื่ม และน้ำใช้ส่วนใหญ่ ประเภทของที่อยู่อาศัย และเขตการปกครอง (ต่อ)

Table 7 Private households by major source of drinking water and water supply, type of living quarters and area (Contd.)

แหล่งที่มาของน้ำดื่ม น้ำใช้ และเขตการปกครอง	รวม Total		ประเภทของที่อยู่อาศัย Type of living quarters									Source of drinking water, water supply and area
	ครัวเรือน Households	ร้อยละ Percent	บ้านเดี่ยว Detached house	ทาวน์เฮ้าส์/ บ้านแฝด/ ทาวน์โฮม Town house/ Duplex/ Town Home	คอนโด- มิเนียม/ แมนชั่น Condo- menium/ Mansion	แฟลต/ อพาร์ทเมนท์/ หอพัก Flat/ Apartment/ Hostel	ตึกแถว/ ห้องแถว/ เรือนแถว Row house/ Shop house/ Row room	ห้อง ภายในบ้าน Room in house	เรือ/ แพ/รถ Boat/ Raft/ Motor vehicle	อื่น ๆ ^{1/} Others ^{1/}	ไม่ทราบ Unknown	
นอกเขตเทศบาล												Non-municipal area
น้ำดื่ม	241,690	100	232,571	2,066	77	2,344	4,304	64	11	253	-	Drinking water
น้ำประปา	41,372	17.1	40,392	502	5	42	377	2	3	49	-	Tap water
น้ำประปาผ่านการบำบัด (ต้ม/กรอง)	33,594	13.9	32,599	502	3	138	292	3	-	58	-	Treated tap water (boiled/filtered)
น้ำบาดาล	5,080	2.1	4,808	-	-	-	262	-	1	9	-	Underground water
น้ำบ่อ	32,692	13.5	32,487	-	-	-	194	-	2	9	-	Well water
น้ำจากแม่น้ำ/ลำธาร/คลอง/ น้ำตก/ภูเขา	21,105	8.7	21,091	-	-	-	-	-	-	15	-	River, stream, canal, waterfall, mountain
น้ำฝน	16,490	6.8	16,001	141	-	-	330	15	-	4	-	Rain water
น้ำดื่มบรรจุขวด/ ตู้น้ำดื่มหยอดเหรียญ	91,357	37.8	85,195	921	68	2,164	2,849	45	5	109	-	Bottled water, water from vending machine
อื่น ๆ	-	-	-	-	-	-	-	-	-	-	-	Others
ไม่ทราบ	-	-	-	-	-	-	-	-	-	-	-	Unknown
น้ำใช้	241,690	100	232,571	2,066	77	2,344	4,304	64	11	253	-	Water supply
น้ำประปา	153,123	63.4	145,352	1,895	73	2,243	3,310	48	6	196	-	Tap water
น้ำประปาผ่านการบำบัด (ต้ม/กรอง)	4,200	1.7	4,200	-	-	-	-	-	-	-	-	Treated tap water (boiled/filtered)
น้ำบาดาล	9,249	3.8	8,394	65	4	101	657	6	2	20	-	Underground water
น้ำบ่อ	40,250	16.7	39,809	101	-	-	331	2	-	6	-	Well water
น้ำจากแม่น้ำ/ลำธาร/คลอง/ น้ำตก/ภูเขา	33,431	13.8	33,401	-	-	-	-	-	-	31	-	River, stream, canal, waterfall, mountain
น้ำฝน	1,437	0.6	1,416	5	-	-	7	7	2	-	-	Rain water
อื่น ๆ	-	-	-	-	-	-	-	-	-	-	-	Others
ไม่ทราบ	-	-	-	-	-	-	-	-	-	-	-	Unknown

1/ รวมที่อยู่อาศัยในสำนักงาน

1/ Including room in office

ตารางที่ 8 ครั้วเรือนส่วนบุคคล จำแนกตามการเป็นเจ้าของเครื่องใช้ การมีอุปกรณ์เทคโนโลยี และเขตการปกครอง

Table 8 Private households by ownership of appliance, have technology and area

การเป็นเจ้าของเครื่องใช้ การมีอุปกรณ์เทคโนโลยี และเขตการปกครอง	ครั้วเรือน Household				ร้อยละการเป็นเจ้าของเครื่องใช้ Percent with ownership of appliance	Ownership of appliance, have technology and area
	รวม Total	ไม่มี None	มี With appliance	ไม่ทราบ Unknown		
ยอดรวม						Total
การเป็นเจ้าของเครื่องใช้	-	-	-	-	-	Ownership of appliance
โทรทัศน์	596,549	50,746	545,801	2	91.5	Television
เครื่องเล่น วีซีดี/ดีวีดี	596,549	194,148	402,397	4	67.5	VCD/DVD player
โทรศัพท์มือถือ	596,549	81,048	515,500	1	86.4	Mobile phone
คอมพิวเตอร์	596,549	373,888	222,655	5	37.3	Computer
ตู้เย็น/ตู้แช่	596,549	132,865	463,681	3	77.7	Fridge/Cold box
ไมโครเวฟ/เตาอบ	596,549	450,328	146,215	7	24.5	Microwave
เครื่องซักผ้า	596,549	262,101	334,445	3	56.1	Washing machine
เครื่องปรับอากาศ	596,549	480,695	115,850	5	19.4	Ari conditioner
รถยนต์ส่วนบุคคล/รถปิกอัพ/รถตู้	596,549	350,567	245,980	2	41.2	Car/Pick-up truck/Van
รถจักรยานยนต์	596,549	102,193	494,354	2	82.9	Motorcycle
รถแทรกเตอร์ 4 ล้อ	596,549	590,021	6,523	5	1.1	4 wheels tractor
รถไถ 2 ล้อ	596,549	556,142	40,402	6	6.8	2 wheels tractor
การมีอุปกรณ์เทคโนโลยี	-	-	-	-	-	Have technology
เคเบิลทีวี	596,549	481,605	114,937	7	19.3	Cable TV
จานดาวเทียม	596,549	390,062	206,476	11	34.6	Satellite dish
อินเทอร์เน็ต	596,549	556,080	40,462	8	6.8	Internet

ตารางที่ 8 ครั้วเรือนส่วนบุคคล จำแนกตามการเป็นเจ้าของเครื่องใช้ การมีอุปกรณ์เทคโนโลยี และเขตการปกครอง (ต่อ)

Table 8 Private households by ownership of appliance, have technology and area (Contd.)

การเป็นเจ้าของเครื่องใช้ การมีอุปกรณ์เทคโนโลยี และเขตการปกครอง	ครั้วเรือน Household				ร้อยละการเป็นเจ้าของเครื่องใช้ Percent with ownership of appliance	Ownership of appliance, have technology and area
	รวม Total	ไม่มี None	มี With appliance	ไม่ทราบ Unknown		
ในเขตเทศบาล						Municipal area
การเป็นเจ้าของเครื่องใช้	-	-	-	-	-	Ownership of appliance
โทรทัศน์	354,859	14,230	340,627	2	96.0	Television
เครื่องเล่น วีซีดี/ดีวีดี	354,859	100,326	254,530	3	71.7	VCD/DVD player
โทรศัพท์มือถือ	354,859	27,638	327,220	1	92.2	Mobile phone
คอมพิวเตอร์	354,859	181,125	173,728	5	49.0	Computer
ตู้เย็น/ตู้แช่	354,859	66,631	288,225	2	81.2	Fridge/Cold box
ไมโครเวฟ/เตาอบ	354,859	237,784	117,071	4	33.0	Microwave
เครื่องซักผ้า	354,859	143,187	211,669	3	59.6	Washing machine
เครื่องปรับอากาศ	354,859	255,914	98,942	3	27.9	Ari conditioner
รถยนต์ส่วนบุคคล/รถปิกอัพ/รถตู้	354,859	190,449	164,408	2	46.3	Car/Pick-up truck/Van
รถจักรยานยนต์	354,859	56,958	297,899	2	83.9	Motorcycle
รถแทรกเตอร์ 4 ล้อ	354,859	351,321	3,534	4	1.0	4 wheels tractor
รถไถ 2 ล้อ	354,859	341,909	12,945	5	3.6	2 wheels tractor
การมีอุปกรณ์เทคโนโลยี	-	-	-	-	-	Have technology
เคเบิลทีวี	354,859	263,670	91,182	7	25.7	Cable TV
จานดาวเทียม	354,859	269,899	84,950	10	23.9	Satellite dish
อินเทอร์เน็ต	354,859	327,024	27,833	2	7.8	Internet

ตารางที่ 8 ครั้วเรือนส่วนบุคคล จำแนกตามการเป็นเจ้าของเครื่องใช้ การมีอุปกรณ์เทคโนโลยี และเขตการปกครอง (ต่อ)

Table 8 Private households by ownership of appliance, have technology and area (Contd.)

การเป็นเจ้าของเครื่องใช้ การมีอุปกรณ์เทคโนโลยี และเขตการปกครอง	ครั้วเรือน Household				ร้อยละการเป็นเจ้าของเครื่องใช้ Percent with ownership of appliance	Ownership of appliance, have technology and area
	รวม Total	ไม่มี None	มี With appliance	ไม่ทราบ Unknown		
นอกเขตเทศบาล						Non-municipal area
การเป็นเจ้าของเครื่องใช้	-	-	-	-	-	Ownership of appliance
โทรทัศน์	241,690	36,515	205,175	-	84.9	Television
เครื่องเล่น วีซีดี/ดีวีดี	241,690	93,821	147,868	1	61.2	VCD/DVD player
โทรศัพท์มือถือ	241,690	53,411	188,280	-	77.9	Mobile phone
คอมพิวเตอร์	241,690	192,763	48,927	-	20.2	Computer
ตู้เย็น/ตู้แช่	241,690	66,234	175,456	1	72.6	Fridge/Cold box
ไมโครเวฟ/เตาอบ	241,690	212,544	29,144	2	12.1	Microwave
เครื่องซักผ้า	241,690	118,914	122,776	-	50.8	Washing machine
เครื่องปรับอากาศ	241,690	224,780	16,908	1	7.0	Ari conditioner
รถยนต์ส่วนบุคคล/รถปิกอัพ/รถตู้	241,690	160,118	81,572	-	33.8	Car/Pick-up truck/Van
รถจักรยานยนต์	241,690	45,236	196,455	-	81.3	Motorcycle
รถแทรกเตอร์ 4 ล้อ	241,690	238,700	2,989	1	1.2	4 wheels tractor
รถไถ 2 ล้อ	241,690	214,233	27,457	1	11.4	2 wheels tractor
การมีอุปกรณ์เทคโนโลยี	-	-	-	-	-	Have technology
เคเบิลทีวี	241,690	217,935	23,755	-	9.8	Cable TV
จานดาวเทียม	241,690	120,163	121,526	1	50.3	Satellite dish
อินเทอร์เน็ต	241,690	229,056	12,629	6	5.2	Internet

ภาคผนวก

วิธีการประมาณผล

การประมาณผลเพื่อนำเสนอผลระดับอำเภอ ประกอบด้วย 2 ส่วน คือ ส่วนที่ 1 : ลักษณะทางประชากร และ ส่วนที่ 2 : ลักษณะการอยู่อาศัยของครัวเรือนส่วนบุคคล

กำหนดให้	$h = 1,2,3,4,5$	แทนภาค
	$i = 1,2,3,\dots,A_h$	แทนจังหวัด
	$j = 1,2,3,\dots,B_i$	แทนอำเภอ
	$k = 1,2$	แทนเขตการปกครอง
	$l = 1,2$	แทนเพศ

ส่วนที่ 1 : ลักษณะทางประชากร

การประมาณค่ายอดรวม

1.1 สูตรการคำนวณค่าประมาณยอดรวมของลักษณะที่ต้องการศึกษา Y ของประชากรสำหรับเพศ l เขตการปกครอง k อำเภอ j จังหวัด i ภาค h คือ

$$\hat{Y}_{1hijkl} = \frac{y_{1hijkl}}{x_{1hijkl}} X_{1hijkl} = r_{1hijkl} X_{1hijkl} \quad \dots\dots\dots (1)$$

โดยที่ y_{1hijkl} คือ ค่าของลักษณะที่ต้องการศึกษา Y ของประชากรที่แจงนับได้ทั้งสิ้น สำหรับเพศ l เขตการปกครอง k อำเภอ j จังหวัด i ภาค h

x_{1hijkl} คือ จำนวนคน (ประชากร) ที่แจงนับได้ทั้งสิ้น สำหรับเพศ l เขตการปกครอง k อำเภอ j จังหวัด i ภาค h

X_{1hijkl} คือ จำนวนคน (ประชากร) ทั้งสิ้นที่ได้จากการนับจด สำหรับเพศ l เขตการปกครอง k อำเภอ j จังหวัด i ภาค h

r_{1hijkl} คือ อัตราส่วนของค่าของลักษณะที่ต้องการศึกษา Y ของประชากรที่แจงนับได้ทั้งสิ้น กับจำนวนคน (ประชากร) ที่แจงนับได้ทั้งสิ้น สำหรับเพศ l เขตการปกครอง k อำเภอ j จังหวัด i ภาค h ซึ่ง

$$r_{1hijkl} = \frac{y_{1hijkl}}{x_{1hijkl}} \quad \dots\dots\dots (2)$$

1.2 สูตรการคำนวณค่าประมาณยอดรวมของลักษณะที่ต้องการศึกษา Y ของประชากร สำหรับเขตการปกครอง k อำเภอ j จังหวัด i ภาค h คือ

$$\hat{Y}_{1hijk} = \sum_{l=1}^2 \hat{Y}_{1hijkl} \quad \dots\dots\dots (3)$$

1.3 สูตรการคำนวณค่าประมาณยอดรวมของลักษณะที่ต้องการศึกษา Y ของประชากร สำหรับเขต l อำเภอ j จังหวัด i ภาค h คือ

$$\hat{Y}_{1hijl} = \sum_{k=1}^2 \hat{Y}_{1hijkl} \quad \dots\dots\dots (4)$$

1.4 สูตรการคำนวณค่าประมาณยอดรวมของลักษณะที่ต้องการศึกษา Y ของประชากร สำหรับอำเภอ j จังหวัด i ภาค h คือ

$$\hat{Y}_{1hij} = \sum_{k=1}^2 \hat{Y}_{1hijk} = \sum_{l=1}^2 \hat{Y}_{1hijl} \quad \dots\dots\dots (5)$$

1.5 สูตรการคำนวณค่าประมาณยอดรวมของลักษณะที่ต้องการศึกษา Y ของประชากร สำหรับเขต l เขตการปกครอง k จังหวัด i ภาค h คือ

$$\hat{Y}_{1hikl} = \sum_{j=1}^{B_i} \hat{Y}_{1hijkl} \quad \dots\dots\dots (6)$$

1.6 สูตรการคำนวณค่าประมาณยอดรวมของลักษณะที่ต้องการศึกษา Y ของประชากร สำหรับเขตการปกครอง k จังหวัด i ภาค h คือ

$$\hat{Y}_{1hik} = \sum_{j=1}^{B_i} \hat{Y}_{1hijk} = \sum_{l=1}^2 \hat{Y}_{1hikl} \quad \dots\dots\dots (7)$$

1.7 สูตรการคำนวณค่าประมาณยอดรวมของลักษณะที่ต้องการศึกษา Y ของประชากร สำหรับเขต l จังหวัด i ภาค h คือ

$$\hat{Y}_{1hil} = \sum_{j=1}^{B_i} \hat{Y}_{1hijl} = \sum_{k=1}^2 \hat{Y}_{1hikl} \quad \dots\dots\dots (8)$$

1.8 สูตรการคำนวณค่าประมาณยอดรวมของลักษณะที่ต้องการศึกษา Y ของประชากร สำหรับจังหวัด i ภาค h คือ

$$\hat{Y}_{1hi} = \sum_{j=1}^{B_i} \hat{Y}_{1hij} = \sum_{k=1}^2 \hat{Y}_{1hik} = \sum_{l=1}^2 \hat{Y}_{1hil} \quad \dots\dots\dots (9)$$

1.9 สูตรการคำนวณค่าประมาณยอดรวมของลักษณะที่ต้องการศึกษา Y ของประชากร สำหรับเพศ l เขตการปกครอง k ภาค h คือ

$$\hat{Y}_{1hkl} = \sum_{i=1}^{A_h} \hat{Y}_{1hikl} \quad \dots\dots\dots (10)$$

1.10 สูตรการคำนวณค่าประมาณยอดรวมของลักษณะที่ต้องการศึกษา Y ของประชากร สำหรับเขตการปกครอง k ภาค h คือ

$$\hat{Y}_{1hk} = \sum_{i=1}^{A_h} \hat{Y}_{1hik} = \sum_{l=1}^2 \hat{Y}_{1hkl} \quad \dots\dots\dots (11)$$

1.11 สูตรการคำนวณค่าประมาณยอดรวมของลักษณะที่ต้องการศึกษา Y ของประชากร สำหรับเพศ l ภาค h คือ

$$\hat{Y}_{1hl} = \sum_{i=1}^{A_h} \hat{Y}_{1hil} = \sum_{k=1}^2 \hat{Y}_{1hkl} \quad \dots\dots\dots (12)$$

1.12 สูตรการคำนวณค่าประมาณยอดรวมของลักษณะที่ต้องการศึกษา Y ของประชากร สำหรับภาค h คือ

$$\hat{Y}_{1h} = \sum_{i=1}^{A_h} \hat{Y}_{1hi} = \sum_{k=1}^2 \hat{Y}_{1hk} = \sum_{l=1}^2 \hat{Y}_{1hl} \quad \dots\dots\dots (13)$$

1.13 สูตรการคำนวณค่าประมาณยอดรวมของลักษณะที่ต้องการศึกษา Y ของประชากร สำหรับเขตการปกครอง k ทวีราชอาณาจักร คือ

$$\hat{Y}_{1k} = \sum_{h=1}^5 \hat{Y}_{1hk} \quad \dots\dots\dots (14)$$

1.14 สูตรการคำนวณค่าประมาณยอดรวมของลักษณะที่ต้องการศึกษา Y ของประชากร สำหรับเพศ l ทวีราชอาณาจักร คือ

$$\hat{Y}_{1l} = \sum_{h=1}^2 \hat{Y}_{1hl} \quad \dots\dots\dots (15)$$

1.15 สูตรการคำนวณค่าประมาณยอดรวมของลักษณะที่ต้องการศึกษา Y ของประชากร สำหรับทวีราชอาณาจักร คือ

$$\hat{Y}_1 = \sum_{h=1}^5 \hat{Y}_{1h} = \sum_{k=1}^2 \hat{Y}_{1k} = \sum_{l=1}^2 \hat{Y}_{1l} \quad \dots\dots\dots (16)$$

ส่วนที่ 2 : ลักษณะการอยู่อาศัยของครัวเรือนส่วนบุคคล

การประมาณค่ายอดรวม

2.1 สูตรการคำนวณค่าประมาณยอดรวมของลักษณะที่ต้องการศึกษา Y ของครัวเรือนส่วนบุคคล สำหรับเขตการปกครอง k อำเภอ j จังหวัด i ภาค h คือ

$$\hat{Y}_{21hijk} = \frac{y_{21hijk}}{n_{1hijk}} N_{1hijk} = r_{21hijk} N_{1hijk} \quad \dots\dots\dots (17)$$

โดยที่ y_{21hijk} คือ ค่าของลักษณะที่ต้องการศึกษา Y ของครัวเรือนส่วนบุคคลที่แจงนับได้ทั้งสิ้น สำหรับเขตการปกครอง k อำเภอ j จังหวัด i ภาค h

n_{1hijk} คือ จำนวนครัวเรือนส่วนบุคคลที่แจงนับได้ทั้งสิ้น สำหรับเขตการปกครอง k อำเภอ j จังหวัด i ภาค h

N_{1hijk} คือ จำนวนครัวเรือนส่วนบุคคลทั้งสิ้นที่ได้จากการนับจุด สำหรับเขตการปกครอง k อำเภอ j จังหวัด i ภาค h

r_{21hijk} คือ อัตราส่วนของค่าของลักษณะที่ต้องการศึกษา Y ของครัวเรือนส่วนบุคคลที่แจงนับได้ทั้งสิ้น กับจำนวนครัวเรือนส่วนบุคคลที่แจงนับได้ทั้งสิ้น สำหรับเขตการปกครอง k อำเภอ j จังหวัด i ภาค h ซึ่ง

$$r_{21hijk} = \frac{y_{21hijk}}{n_{1hijk}} \quad \dots\dots\dots (18)$$

2.2 สูตรการคำนวณค่าประมาณยอดรวมของลักษณะที่ต้องการศึกษา Y ของครัวเรือนส่วนบุคคล สำหรับอำเภอ j จังหวัด i ภาค h คือ

$$\hat{Y}_{21hij} = \sum_{k=1}^2 \hat{Y}_{21hijk} \quad \dots\dots\dots (19)$$

2.3 สูตรการคำนวณค่าประมาณยอดรวมของลักษณะที่ต้องการศึกษา Y ของครัวเรือนส่วนบุคคล สำหรับเขตการปกครอง k จังหวัด i ภาค h คือ

$$\hat{Y}_{21hik} = \sum_{j=1}^{B_i} \hat{Y}_{21hijk} \quad \dots\dots\dots (20)$$

2.4 สูตรการคำนวณค่าประมาณยอดรวมของลักษณะที่ต้องการศึกษา Y ของครัวเรือนส่วนบุคคล สำหรับจังหวัด i ภาค h คือ

$$\hat{Y}_{21hi} = \sum_{j=1}^{B_i} \hat{Y}_{21hij} = \sum_{k=1}^2 \hat{Y}_{21hik} \quad \text{..... (21)}$$

2.5 สูตรการคำนวณค่าประมาณยอดรวมของลักษณะที่ต้องการศึกษา Y ของครัวเรือนส่วนบุคคล สำหรับเขตการปกครอง k ภาค h คือ

$$\hat{Y}_{21hk} = \sum_{i=1}^{A_h} \hat{Y}_{21hik} \quad \text{..... (22)}$$

2.6 สูตรการคำนวณค่าประมาณยอดรวมของลักษณะที่ต้องการศึกษา Y ของครัวเรือนส่วนบุคคล สำหรับภาค h คือ

$$\hat{Y}_{21h} = \sum_{i=1}^{A_h} \hat{Y}_{21hi} = \sum_{k=1}^2 \hat{Y}_{21hk} \quad \text{..... (23)}$$

2.7 สูตรการคำนวณค่าประมาณยอดรวมของลักษณะที่ต้องการศึกษา Y ของครัวเรือนส่วนบุคคล สำหรับเขตการปกครอง k ทวีธาณาณาจักร คือ

$$\hat{Y}_{21k} = \sum_{h=1}^5 \hat{Y}_{21hk} \quad \text{..... (24)}$$

2.8 สูตรการคำนวณค่าประมาณยอดรวมของลักษณะที่ต้องการศึกษา Y ของครัวเรือนส่วนบุคคล สำหรับทวีธาณาณาจักร คือ

$$\hat{Y}_{21} = \sum_{h=1}^5 \hat{Y}_{21h} = \sum_{k=1}^2 \hat{Y}_{21k} \quad \text{..... (25)}$$



ลับ



สำนักงานสถิติแห่งชาติ

สปค.2

(แบบแจกฉบับ)



ลัษณะโนประชากรและเคหะ พ.ศ. 2553

ตอนที่ 1 ที่ตั้งครัวเรือน

ภาค จังหวัด อำเภอ/เขต ตำบล/แขวง

										1-7
--	--	--	--	--	--	--	--	--	--	-----

ก. บ้านเลขที่ ถนน ตรอก ซอย ตำบล หรือละแวกบ้าน (ชื่อสถานที่ถ้ามี).....
เบอร์โทรศัพท์.....

ข. ครัวเรือนนี้อยู่ ในเขตเทศบาล..... 1 นอกเขตเทศบาล..... 2
ชื่อเทศบาล..... ชื่อ อบต.....

เขตการปกครอง	<input type="checkbox"/>	8
เทศบาล/อบต.	<input type="checkbox"/>	9-11

ค. เขตแจกฉบับ.....

เขตแจกฉบับ	<input type="checkbox"/>	12-14
------------	--------------------------	-------

ง. หมู่ที่..... ชื่อหมู่บ้าน.....

หมู่ที่	<input type="checkbox"/>	15-16
---------	--------------------------	-------

จ. ประเภทของครัวเรือน
ครัวเรือนส่วนบุคคล..... 1 ครัวเรือนกลุ่มบุคคล..... 2

(จากแบบ สปค.1 C17-C18)

ประเภทของครัวเรือน	<input type="checkbox"/>	17
--------------------	--------------------------	----

ฉ. เลขลำดับที่ของครัวเรือน

ลำดับที่ของครัวเรือน	<input type="checkbox"/>	18-20
----------------------	--------------------------	-------

ช. ภาษาที่ใช้พูดประจำวันระหว่างสมาชิกในครัวเรือน

ใช้เฉพาะภาษาไทย..... 1 ใช้ภาษาไทยปนภาษาอื่น..... 2 ใช้เฉพาะภาษาอื่น..... 3

ภาษาที่ใช้พูด	<input type="checkbox"/>	21
---------------	--------------------------	----

ภาษาอื่น ๆ ที่ใช้ (ระบุ).....

ภาษาอื่น ๆ	<input type="checkbox"/>	22-23
------------	--------------------------	-------

ซ. จำนวนสมาชิกในครัวเรือน (บันทึกหลังการแจกฉบับเสร็จแล้ว).....คน

รวมจำนวนสมาชิก	<input type="checkbox"/>	24-27
----------------	--------------------------	-------

แจกฉบับวันที่.....เดือน.....พ.ศ. 2553

บรรณารักษ์และลงรหัสวันที่.....เดือน.....พ.ศ. 2553

ชื่อตัว - ชื่อสกุล.....

ชื่อตัว - ชื่อสกุล.....

พนักงานแจกฉบับ

พนักงานบรรณารักษ์และลงรหัส

ตอนที่ 2 ลักษณะทางประชากร							
ถามทุกคน							
ลำดับที่	ชื่อตัวและชื่อสกุล	ความเกี่ยวพันกับหัวหน้าครัวเรือน	เพศ	อายุ	เดือนและปีเกิด		ศาสนา
(มีชื่อในทะเบียนบ้านหรือไม่ก็ได้)	บันทึก ยศ คำนำหน้าชื่อ ชื่อตัวและชื่อสกุล (เรียงตามลำดับ) ดังนี้	".....(ชื่อ)..... เป็นอะไร กับหัวหน้าครัวเรือน"		".....(ชื่อ)..... อายุเท่าใด"	".....(ชื่อ)..... เกิดเดือน และปีอะไร"		".....(ชื่อ)..... นับถือ ศาสนาอะไร"
	หัวหน้าครัวเรือน ภรรยาหรือสามี บุตรที่ยังไม่ได้สมรส (เรียงตามลำดับอายุมากไปน้อย) บุตรที่สมรสแล้วและคู่สมรส บุตรของบุตร พ่อ แม่ พ่อตา แม่ยาย ปู่ ย่า ตา ยาย ญาติอื่น ๆ ผู้อาศัย/คนรับใช้/คนงาน	บันทึกรหัส สมาชิกในครัวเรือนส่วนบุคคล หัวหน้าครัวเรือน..... 1 ภรรยาหรือสามี..... 2 บุตร (รวมบุตรเลี้ยงและบุตรบุญธรรม) - ยังไม่ได้สมรส..... 3 - สมรสแล้ว..... 4 บุตรชาย บุตรสะใภ้..... 5 บุตรของบุตร..... 6 พ่อ แม่ พ่อตา แม่ยาย ปู่ ย่า ตา ยาย ญาติอื่น ๆ..... 7 ผู้อาศัย/คนรับใช้/คนงาน..... 8 สมาชิกในครัวเรือนกลุ่มบุคคล คนงาน..... 8 พระสงฆ์/เณร..... 9 อื่น ๆ..... 0	บันทึกรหัส ชาย..... 1 หญิง..... 2	บันทึก อายุเต็มปีบริบูรณ์ ถึงวันคล้ายวันเกิด ครั้งสุดท้ายก่อนวันที่ 1 ก.ค. 2553 ถ้าอายุไม่ถึง 1 ปี บันทึก "0" ชิดขวา	บันทึกรหัส - ให้บันทึกรหัส เดือนและปีเกิด เช่น ถ้าเกิดเดือนมิถุนายน พ.ศ. 2525 ให้บันทึก เดือน "6" ปี (พ.ศ.) "525" (ให้บันทึกตัวเลข 3 หลักหลัง) - ถ้าไม่ทราบ เดือนปีเกิด "ไม่ต้องบันทึก"	บันทึกรหัส พุทธ..... 1 อิสลาม..... 2 คริสต์..... 3 ฮินดู..... 4 ขงจื้อ..... 5 ซิกข์..... 6 อื่น ๆ..... 7 ไม่มีศาสนา..... 8	
F1	F2	F3	F4	F5	F6	F7	F8
						2	
						2	
						2	
						2	
						2	
						2	

 0 0 0 3		ตอนที่ 2 ลักษณะทางประชากร (ต่อ)					
ภูมิภาคคน		ภูมิภาคอายุตั้งแต่ 3 ปีขึ้นไป					
สัญชาติ ".....(ชื่อ)..... มีสัญชาติอะไร"	การมีชื่อ ในทะเบียนบ้าน ".....(ชื่อ)..... มีชื่อในทะเบียนบ้านนี้ หรือไม่"	การศึกษา (นับถึงวันที่ 1 ก.ค. 2553)					
		ระดับ ไม่เรียน/ไม่เคยเรียน/ไม่เคยจบชั้นใด..... 0 เรียน/จบในระดับ - ก่อนประถมศึกษา..... 1 - ประถมศึกษา..... 2 - มัธยมศึกษาตอนต้น..... 3 - มัธยมศึกษาตอนปลาย..... 4 - ปวช./ปกศ.ต้น..... 5 - ประกาศนียบัตรสูงกว่ามัธยมศึกษาตอนปลาย..... 6 - อนุปริญญา..... 7 - ปวส./ปวท./ปกศ.สูง..... 8 - ปริญญาตรี..... 9 - ประกาศนียบัตรสูงกว่าปริญญาตรี..... 10 - ปริญญาโท..... 11 - ประกาศนียบัตรสูงกว่าปริญญาโท..... 12 - ปริญญาเอก..... 13 - ประกาศนียบัตรสูงกว่าปริญญาเอก/ แพทย์เฉพาะทาง..... 14 - การศึกษาออกโรงเรียน (กศน.)..... 15 - การศึกษาโรงเรียนนานาชาติ..... 16	บันทึกรหัส	ระดับ - พุทธศึกษา พระปริยัติธรรม..... 17 - แผนกธรรม (นักธรรมตรี-โท-เอก)..... 18 - แผนกบาลี (บาลีประโยค, เปรียญธรรมประโยค)... 18 - ปอเนาะ..... 19 - การศึกษาอื่น ๆ (หลักสูตรวิชาชีพระยะสั้น...)..... 20	บันทึกรหัส	ภูมิภาคเฉพาะ ผู้ที่กำลังเรียนใน F11	
- ถ้ามีสัญชาติ ให้บันทึก "สัญชาติ" เช่น สัญชาติ ไทย รหัส 7 6 4 สัญชาติ จีน รหัส 1 5 6 สัญชาติ พม่า รหัส 1 0 4 - ถ้าไม่มีสัญชาติ ให้บันทึก ไม่มีสัญชาติ รหัส 9 9 8 (พนักงานแรงงาน เป็นผู้บันทึกรหัส)	บันทึกการรหัส	วิธีการ บันทึก บันทึกที่ กำลังเรียน (F11) และ ชั้นสูงสุดที่เรียนจบ (F12)		ถ้าเรียน • ในประเทศไทย ให้บันทึก ชื่อจังหวัดที่เรียน • ต่างประเทศ ให้บันทึก รหัส "78" (พนักงานแรงงาน เป็นผู้บันทึกรหัส)			
F9	F10	ชั้นที่กำลังเรียน ".....(ชื่อ).....กำลังเรียนหรือไม่" ระดับ ชั้นปี/เกรด/ระดับที่เรียน กศน.		ชั้นสูงสุดที่เรียนจบ ".....(ชื่อ).....จบการศึกษาสูงสุดชั้นใด" ระดับ ชั้นปี/เกรด/ระดับที่เรียน กศน.		F12	F13
<input type="text"/>	<input type="checkbox"/>	<input type="text"/>	<input type="text"/>	<input type="text"/>	<input type="text"/>	<input type="text"/>	<input type="text"/>
<input type="text"/>	<input type="checkbox"/>	<input type="text"/>	<input type="text"/>	<input type="text"/>	<input type="text"/>	<input type="text"/>	<input type="text"/>
<input type="text"/>	<input type="checkbox"/>	<input type="text"/>	<input type="text"/>	<input type="text"/>	<input type="text"/>	<input type="text"/>	<input type="text"/>
<input type="text"/>	<input type="checkbox"/>	<input type="text"/>	<input type="text"/>	<input type="text"/>	<input type="text"/>	<input type="text"/>	<input type="text"/>
<input type="text"/>	<input type="checkbox"/>	<input type="text"/>	<input type="text"/>	<input type="text"/>	<input type="text"/>	<input type="text"/>	<input type="text"/>
<input type="text"/>	<input type="checkbox"/>	<input type="text"/>	<input type="text"/>	<input type="text"/>	<input type="text"/>	<input type="text"/>	<input type="text"/>
<input type="text"/>	<input type="checkbox"/>	<input type="text"/>	<input type="text"/>	<input type="text"/>	<input type="text"/>	<input type="text"/>	<input type="text"/>
<input type="text"/>	<input type="checkbox"/>	<input type="text"/>	<input type="text"/>	<input type="text"/>	<input type="text"/>	<input type="text"/>	<input type="text"/>
43	46	47	49	51	53	55	

<input type="text"/>	<input type="checkbox"/>	<input type="text"/>	<input type="text"/>	<input type="text"/>	<input type="text"/>	<input type="text"/>	<input type="text"/>
<input type="text"/>	<input type="checkbox"/>	<input type="text"/>	<input type="text"/>	<input type="text"/>	<input type="text"/>	<input type="text"/>	<input type="text"/>
<input type="text"/>	<input type="checkbox"/>	<input type="text"/>	<input type="text"/>	<input type="text"/>	<input type="text"/>	<input type="text"/>	<input type="text"/>
<input type="text"/>	<input type="checkbox"/>	<input type="text"/>	<input type="text"/>	<input type="text"/>	<input type="text"/>	<input type="text"/>	<input type="text"/>
<input type="text"/>	<input type="checkbox"/>	<input type="text"/>	<input type="text"/>	<input type="text"/>	<input type="text"/>	<input type="text"/>	<input type="text"/>
<input type="text"/>	<input type="checkbox"/>	<input type="text"/>	<input type="text"/>	<input type="text"/>	<input type="text"/>	<input type="text"/>	<input type="text"/>
<input type="text"/>	<input type="checkbox"/>	<input type="text"/>	<input type="text"/>	<input type="text"/>	<input type="text"/>	<input type="text"/>	<input type="text"/>
<input type="text"/>	<input type="checkbox"/>	<input type="text"/>	<input type="text"/>	<input type="text"/>	<input type="text"/>	<input type="text"/>	<input type="text"/>
<input type="text"/>	<input type="checkbox"/>	<input type="text"/>	<input type="text"/>	<input type="text"/>	<input type="text"/>	<input type="text"/>	<input type="text"/>
43	46	47	49	51	53	55	

0 0 0 4		ตอนที่ 2 ลักษณะทางประชากร (ต่อ)				
ถามอายุตั้งแต่ 10 ปีขึ้นไป		ถามอายุตั้งแต่ 13 ปีขึ้นไป				
การอ่านออกและเขียนได้		ถามเฉพาะเพศหญิง			สถานภาพสมรส	
".....(ชื่อ)..... อ่านออกและเขียนหนังสือภาษาไทย และภาษาอื่นได้หรือไม่"		".....(ชื่อ)..... มีบุตรที่ให้กำเนิดเอง และมีชีวิตอยู่ขณะคลอด หรือไม่"			(ณ วันที่ 1 ก.ค. 2553) ".....(ชื่อ)..... เป็นโสด สมรส หม้าย หย่า หรือแยกกันอยู่"	
ภาษาไทย	ภาษาอื่น	บันทึกรหัส	บุตรที่มีชีวิตอยู่	บุตรที่เสียชีวิตแล้ว	บันทึกรหัส	
บันทึกรหัส ได้..... 1 ไม่ได้..... 0	- ได้ ให้ระบุภาษา • ถ้าได้มากกว่า 1 ภาษา ให้ระบุ ภาษาที่อ่านออก และเขียนได้มากที่สุด - ไม่ได้ ให้บันทึก รหัส "0" ขีดขวา (พนักงานแรงงาน เป็นผู้บันทึก รหัส)	มี..... 1 (ตามต่อไป) ไม่มี..... 0 (เข้าไปถาม F18)	โสด..... 1 สมรส/อยู่กินฉันท์สามีภรรยา..... 2 หม้าย..... 3 หย่า..... 4 แยกกันอยู่..... 5 เคยสมรส แต่ไม่ทราบสถานภาพ..... 6
		← ถ้าไม่มี ให้บันทึก "0" ขีดขวา →				
		อยู่ในครัวเรือนนี้		อยู่ที่อื่น		
F14		F15	F16		F17	F18

□	□ □	□	□ □	□ □	□ □	□
□	□ □	□	□ □	□ □	□ □	□
□	□ □	□	□ □	□ □	□ □	□
□	□ □	□	□ □	□ □	□ □	□
□	□ □	□	□ □	□ □	□ □	□
□	□ □	□	□ □	□ □	□ □	□
□	□ □	□	□ □	□ □	□ □	□
57	58	60	61	63	65	67

0 0 0 5		ตอนที่ 2 ลักษณะทางประชากร (ต่อ)				
ถามอายุตั้งแต่ 15 ปีขึ้นไป				ถามทุกคน		
อาชีพหลักในรอบปีที่แล้ว (1 ก.ค. 2552 - 30 มิ.ย. 2553)		ถามเฉพาะผู้บันทึกอาชีพใน F19			สถานที่เกิด	
"ในรอบปีที่แล้ว.....(ชื่อ).....ทำงานหรือไม่"		ประเภทกิจการ/ลักษณะกิจกรรม ของสถานที่ทำงาน	สถานภาพ การทำงาน	"ปัจจุบัน สถานที่ทำงานของ(ชื่อ).....อยู่ที่ไหน"	".....(ชื่อ)..... เกิดที่จังหวัด/ประเทศใด"	
- ถ้าไม่ทำงาน ให้บันทึก "ไม่ทำ" (ข้ามไปถาม F23)		"สถานที่ทำงานที่.....(ชื่อ).....ทำอยู่ เป็นกิจการอะไร"	".....(ชื่อ)..... ทำงานในฐานะอะไร"	"ปัจจุบัน สถานที่ทำงานของ(ชื่อ).....อยู่ที่ไหน"	".....(ชื่อ)..... เกิดที่จังหวัด/ประเทศใด"	
- ถ้าทำงาน ให้บันทึก "หน้าที่ที่ได้รับผิดชอบ..... และ ตำแหน่ง (ถ้ามี)....." (ถ้าทำงานหลายอย่าง ให้บันทึก งานที่ใช้เวลาทำมากที่สุด)		บันทึก ประเภทกิจการ/ลักษณะกิจกรรม อย่างละเอียด	บันทึกรหัส นายจ้าง..... 1 ผู้ประกอบธุรกิจส่วนตัว โดยไม่มีลูกจ้าง..... 2 ผู้ช่วยธุรกิจในครัวเรือน โดยไม่ได้รับค่าจ้าง... 3 ลูกจ้างรัฐบาล..... 4 ลูกจ้างรัฐวิสาหกิจ..... 5 ลูกจ้างเอกชน..... 6 สมาชิกของ การรวมกลุ่ม..... 7	- ถ้าทำงาน ให้บันทึก ชื่อจังหวัดที่ทำงาน • ในประเทศไทย ให้บันทึก รหัสน "78" • ต่างประเทศ ให้บันทึก รหัส "98" - ถ้าปัจจุบันไม่ทำงาน ให้บันทึก รหัส "98"	ถ้าเกิด • ในประเทศไทย ให้บันทึก ชื่อจังหวัดที่เกิด • ต่างประเทศ ให้บันทึก ชื่อประเทศที่เกิด	
เช่น ควบคุมระบบคลังสินค้า (ผู้จัดการ) บรรจุก๊าซไฟลวงลง เจ้าของกิจการร้านตัดเย็บเสื้อผ้า/ช่างตัดเย็บเสื้อผ้า ครูสอนระดับประถมศึกษา สัตวแพทย์ ช่างรับเหมา/ช่างซ่อมตามบ้าน ลงรายการบัญชี วิศวกรไฟฟ้า ทำนข้าวเพื่อขาย รับจ้างล้างจาน ขายข้าวแกง (บันทึกรหัสในสำนักงาน)		เช่น โรงงานผลิตน้ำอัดลม โรงงานผลิตสายไฟ ร้านตัดเย็บเสื้อผ้า โรงเรียนระดับมัธยมศึกษา โรงพยาบาลสัตว์ การซ่อมรถแท็กซี่/บริการซ่อมรถส่วนตัว บริษัทรับทำบัญชี/ร้านขายปลีกอุปกรณ์ก่อสร้าง การไฟฟ้าฝ่ายผลิต การปลูกข้าว ร้านขายก๋วยเตี๋ยว รถเข็นขายข้าวแกง (บันทึกรหัสในสำนักงาน)	(พนักงานแฉงนับ เป็นผู้บันทึกรหัส)	(พนักงานแฉงนับเป็นผู้บันทึกรหัส) จังหวัด ประเทศ		
F19		F20	F21	F22	F23	
[] [] [] []		[] [] [] []	[]	[] []	[] [] [] []	
[] [] [] []		[] [] [] []	[]	[] []	[] [] [] []	
[] [] [] []		[] [] [] []	[]	[] []	[] [] [] []	
[] [] [] []		[] [] [] []	[]	[] []	[] [] [] []	
[] [] [] []		[] [] [] []	[]	[] []	[] [] [] []	
[] [] [] []		[] [] [] []	[]	[] []	[] [] [] []	
[] [] [] []		[] [] [] []	[]	[] []	[] [] [] []	
[] [] [] []		[] [] [] []	[]	[] []	[] [] [] []	
68		72	76	77	79 81	



ตอนที่ 2 ลักษณะทางประชากร (ต่อ)

ถามทุกคน											
ระยะเวลา การอยู่อาศัย ในเทศบาล/อบต.นี้ ".....(ชื่อ)..... อยู่ในเทศบาล/อบต.นี้ ติดต่อกันมากี่ปีแล้ว"	ลักษณะการย้ายถิ่น				ความพิการ ที่เห็นเด่นชัด ".....(ชื่อ)..... มีลักษณะความพิการ ดังต่อไปนี้หรือไม่"	ผู้ให้ข้อมูล					
	ถามเฉพาะผู้ที่บันทึกรหัส "0 - 5" ใน F24			ถามเฉพาะ ผู้ย้ายถิ่น ภายใน ประเทศไทย				เหตุผล ในการย้ายถิ่น	บันทึกรหัส		
	สถานที่อยู่สุดท้ายก่อนย้ายมาอยู่เทศบาล/อบต.นี้ ".....(ชื่อ).....อยู่ที่ไหนก่อนย้ายมาอยู่เทศบาล/อบต.นี้" (ตอบได้เพียง 1 คำตอบ)										
	ถ้าย้าย ภายในจังหวัด	ถ้าย้าย มาจากจังหวัดอื่น	ถ้าย้าย มาจากต่างประเทศ								".....(ชื่อ)..... ย้ายมาจาก เทศบาล/อบต."
บันทึกรหัส	- ภายในอำเภอเดิม	ให้บันทึก ชื่อจังหวัด	ให้บันทึก ชื่อประเทศ	บันทึกรหัส	บันทึกรหัส	- ไม่มี..... 0	เจ้าตัวตนเอง..... 1				
ไม่ถึง 1 ปี..... 0	ให้บันทึก ชื่ออำเภอเดิม		(ข้ามไปถาม F27)	เทศบาล..... 1	ทางนทก..... 1	มี	คนอื่นตอบ				
1 ปี..... 1				อบต. 2	หน้าที่การงาน..... 2	- ตามอดทั้ง 2 ข้าง..... 1	- คนในครัวเรือน..... 2				
2 ปี..... 2	- ย้ายต่างอำเภอ				เพื่อการศึกษา..... 3	- พุดไม้ได้/เป็นไป/ พุดไม่รู้เรื่อง..... 2	- คนนอกครัวเรือน... 3				
3 ปี..... 3	ให้บันทึก ชื่ออำเภอสุดท้าย ก่อนย้ายมา				ติดตามบุคคล ในครัวเรือน..... 4	- แขนงขาขาด ตั้งแต่ข้อมือ/ ข้อเท้าขึ้นมอย่างน้อย 1 ข้าง/อัมพาต..... 3					
4 ปี..... 4					กลับภูมิลำเนา..... 5	- มีอาการทางจิต/ไวอาวาย/ ย้ายที่อยู่อาศัย..... 6					
ไม่ทราบเวลา แต่น้อยกว่า 5 ปี..... 5					ย้ายเข้าครัวเรือน สถาบัน..... 7	- ออทิสติก..... 5					
อยู่ตั้งแต่ 5 ปีขึ้นไป หรืออยู่ที่นั่นตั้งแต่เกิด... 6					อื่น ๆ..... 8	- พัฒนาการทางสมองช้า/ ปัญญาอ่อน..... 6					
(ถ้าบันทึกรหัส 6 ข้ามไปถาม F28)						- พิการมากกว่า 1 ลักษณะ จากรหัส 1 - 6..... 7					
F24	F25			F26	F27	F28	F29				

<input type="checkbox"/>	<input type="checkbox"/>	<input type="checkbox"/>	<input type="checkbox"/>	<input type="checkbox"/>	<input type="checkbox"/>	<input type="checkbox"/>	<input type="checkbox"/>
<input type="checkbox"/>	<input type="checkbox"/>	<input type="checkbox"/>	<input type="checkbox"/>	<input type="checkbox"/>	<input type="checkbox"/>	<input type="checkbox"/>	<input type="checkbox"/>
<input type="checkbox"/>	<input type="checkbox"/>	<input type="checkbox"/>	<input type="checkbox"/>	<input type="checkbox"/>	<input type="checkbox"/>	<input type="checkbox"/>	<input type="checkbox"/>
<input type="checkbox"/>	<input type="checkbox"/>	<input type="checkbox"/>	<input type="checkbox"/>	<input type="checkbox"/>	<input type="checkbox"/>	<input type="checkbox"/>	<input type="checkbox"/>
<input type="checkbox"/>	<input type="checkbox"/>	<input type="checkbox"/>	<input type="checkbox"/>	<input type="checkbox"/>	<input type="checkbox"/>	<input type="checkbox"/>	<input type="checkbox"/>
<input type="checkbox"/>	<input type="checkbox"/>	<input type="checkbox"/>	<input type="checkbox"/>	<input type="checkbox"/>	<input type="checkbox"/>	<input type="checkbox"/>	<input type="checkbox"/>
<input type="checkbox"/>	<input type="checkbox"/>	<input type="checkbox"/>	<input type="checkbox"/>	<input type="checkbox"/>	<input type="checkbox"/>	<input type="checkbox"/>	<input type="checkbox"/>
84	85	87	89	92	93	94	95



0 0 0 7

ตอนที่ 3 ลักษณะการอยู่อาศัยของครัวเรือนส่วนบุคคล

ให้บันทึกรหัสลงใน

H1. "ประเภทที่อยู่อาศัยของครัวเรือนนี้"

(ถ้ามีหลายประเภท ให้บันทึกตามที่หัวหน้าครัวเรือนอยู่)

บ้านเดี่ยว.....	1	<input type="text"/>	HI
ทาวน์เฮ้าส์/บ้านแฝด/ทาวน์โฮม.....	2	96	
คอนโดมิเนียม/แมนชั่น.....	3		
แฟลต/อพาร์ทเมนท์/หอพัก.....	4		
ตึกแถว/ห้องแถว/เรือนแถว.....	5		
ห้องภายในบ้าน.....	6	} (ข้ามไปข้อ H3)	
ห้องภายในสำนักงาน.....	7		
เรือ/แพ/รถ.....	8		
อื่น ๆ (ระบุ).....	0		

H2. "ลักษณะของที่อยู่อาศัย" (ถามเฉพาะ HI บันทึกรหัส 1-5)

ตึก.....	1	<input type="text"/>	H2
ไม้.....	2	97	
ครึ่งตึกครึ่งไม้.....	3		
ใช้วัสดุไม่ถาวรในท้องถิ่น เช่น ไม้ไผ่ ไบจาก.....	4		
ใช้วัสดุใช้แล้ว/วัสดุเหลือใช้ เช่น ทับ ลัง.....	5		
อื่น ๆ (ระบุ).....	6		

H3. "ลักษณะการครอบครอง ที่อยู่อาศัย ของคนในครัวเรือน" (ไม่รวมที่ดิน)

เป็นเจ้าของ			
- มี ภาระการผ่อนชำระ.....	1	<input type="text"/>	H3
- ไม่มี ภาระการผ่อนชำระ.....	2	98	
เช่าซื้อ.....	3		
เช่า.....	4	} (ข้ามไปข้อ H5)	
อยู่โดยไม่เสียค่าเช่าเพราะ			
- เป็นส่วนหนึ่งของค่าจ้าง.....	5		
- ให้อยู่เปล่า.....	6		
อื่น ๆ (ระบุ).....	7		

H4. "ลักษณะการครอบครอง ที่ดิน ที่เป็นที่ตั้งของที่อยู่อาศัย"

(ถามเฉพาะ H3 บันทึกรหัส 1 - 3)

เป็นเจ้าของ.....	1	<input type="text"/>	H4
เช่าซื้อที่ดิน.....	2	99	
เช่า.....	3		
ไม่เสียค่าเช่าที่ดิน.....	4		
อื่น ๆ (ระบุ).....	5		

H5. "ครัวเรือนนี้มีห้องนอนและห้องอื่น ๆ ที่ใช้นอนกี่ห้อง" (บันทึก "จำนวน" ซิตขวา)

(ถ้า ไม่มี บันทึก "0" ซิตขวา)

ห้องนอน.....	<input type="text"/>	<input type="text"/>	H5A
	100		
ห้องอื่น ๆ ที่ใช้นอน.....	<input type="text"/>	<input type="text"/>	H5B
	102		

H6. "ครัวเรือนนี้ส่วนใหญ่ใช้แสงสว่างชนิดใด"

ไฟฟ้า		<input type="text"/>	H6
- การไฟฟ้า.....	1	104	
- พลังงานแสงอาทิตย์ (โซลาเซลล์).....	2		
- บ้านถาวร.....	3		
อื่น ๆ (ระบุ).....	4		

H7. "ครัวเรือนนี้ส่วนใหญ่ใช้เชื้อเพลิงชนิดใดประกอบอาหาร"

ก๊าซ.....	1	<input type="text"/>	H7
		105	
ถ่าน/ฟืน/เศษไม้.....	2		
ไฟฟ้า.....	3		
น้ำมันก๊าด/อื่น ๆ (ระบุ).....	4		
ไม่มีการหุงต้ม.....	5		

H8. "ครัวเรือนนี้ส่วนใหญ่ใช้ส้วมประเภทใด"

ส้วมแบบนั่งห้อยเท้า.....	1	<input type="text"/>	H8
		106	
ส้วมแบบนั่งยอง.....	2		
ส้วมแบบนั่งห้อยเท้า และส้วมแบบนั่งยอง.....	3		
ส้วมหลุม/ส้วมถัง/ส้วมถ้ำยลงแม่น้ำ ลำคลอง.....	4		
ไม่มีส้วม.....	5		

H9. "ครัวเรือนนี้ส่วนใหญ่ใช้ น้ำดื่ม และน้ำใช้ จากแหล่งใด"

(บันทึกรหัสประเภท น้ำดื่ม ใน H9A และ
รหัสประเภท น้ำใช้ ใน H9B)

น้ำประปา.....	1	น้ำดื่ม	
น้ำประปาผ่านการบำบัด (ต้ม/กรอง).....	2	<input type="text"/>	H9A
		107	
น้ำบาดาล.....	3		
น้ำบ่อ.....	4	น้ำใช้	
น้ำจากแม่น้ำ/ลำธาร/คลอง/น้ำตก/ภูเขา.....	5	<input type="text"/>	H9B
		108	
น้ำฝน.....	6		
น้ำดื่มบรรจุขวด/ตู้ น้ำดื่มหยอดเหรียญ.....	7		
อื่น ๆ (ระบุ).....	8		

ตอนที่ 3 ลักษณะการอยู่อาศัยของครัวเรือนส่วนบุคคล (ต่อ)

 ให้บันทึกรหัสลงใน
HIO. "ณ วันที่ 1 ก.ค. 2553 ครัวเรือนเป็นเจ้าของเครื่องใช้เหล่านี้หรือไม่"

ถ้า "เป็นเจ้าของ" บันทึกรหัส "1"

"ไม่เป็นเจ้าของ" บันทึกรหัส "0"

โทรทัศน์.....	<input type="checkbox"/>	HIOA	เครื่องซักผ้า.....	<input type="checkbox"/>	HIOG
เครื่องเล่น VCD/DVD.....	<input type="checkbox"/>	HIOB	เครื่องปรับอากาศ.....	<input type="checkbox"/>	HIOH
โทรศัพท์มือถือ.....	<input type="checkbox"/>	HIOC	รถยนต์ส่วนบุคคล/รถจักรยานยนต์.....	<input type="checkbox"/>	HIOI
คอมพิวเตอร์.....	<input type="checkbox"/>	HIOD	รถจักรยานยนต์.....	<input type="checkbox"/>	HIOJ
ตู้เย็น/ตู้แช่.....	<input type="checkbox"/>	HIOE	รถแทรกเตอร์ 4 ล้อ.....	<input type="checkbox"/>	HIOK
ไมโครเวฟ/เตาอบ.....	<input type="checkbox"/>	HIOF	รถไถ 2 ล้อ (รถไถเดินตาม).....	<input type="checkbox"/>	HIOL

109 - 114

115 - 120

HIH. "ณ วันที่ 1 ก.ค. 2553 ในครัวเรือนมีอุปกรณ์/การใช้เทคโนโลยี เหล่านี้หรือไม่"

ถ้า "มี" บันทึกรหัส "1"

"ไม่มี" บันทึกรหัส "0"

เคเบิลทีวี.....	<input type="checkbox"/>	HIHA
	121	
จานดาวเทียม.....	<input type="checkbox"/>	HIHB
	122	
อินเทอร์เน็ต.....	<input type="checkbox"/>	HIHC
	123	

Part 2 Population questions

Ask everyone							
Ordered number	Names and surname	Relationship to household head	Sex	Age	Month and year of birth		Religion
(May/may not have name in house registration)	Record military rank, title, name and surname In the following order:	"What relationship with household head is [name]?" Record code Member of private household Head..... 1 Spouse..... 2 Children (Including adopted and foster) - Unmarried..... 3 - Married..... 4 Child-in-law..... 5 Grandchildren..... 6 Parents, grandparents and other relatives..... 7 Non-relative/servants/workers... 8 Member of group of people household Workers..... 8 Monk..... 9 Others..... 0	Record code Male..... 1 Female..... 2	Record age at the last birthday before 1-July-10 If aged less than 1 year, record "0", align right	- Record code of month and year of birth e.g. If born on June, 2525 B.E. Record month "6" year (B.E.) "525" (Record the last 3 digits) - If unknown month/year of birth "Leave it blank"		"What religion is [name]?" Record code Buddhism..... 1 Islam..... 2 Christianity.... 3 Hinduism..... 4 Confucianism.. 5 Sikhism..... 6 Others..... 7 No religion..... 8
F1	F2	F3	F4	F5	F6	F7	F8

□ □ □ □			□	□ □ □ □	□ □	2 □ □ □ □	□
□ □ □ □			□	□ □ □ □	□ □	2 □ □ □ □	□
□ □ □ □			□	□ □ □ □	□ □	2 □ □ □ □	□
□ □ □ □			□	□ □ □ □	□ □	2 □ □ □ □	□
□ □ □ □			□	□ □ □ □	□ □	2 □ □ □ □	□
□ □ □ □			□	□ □ □ □	□ □	2 □ □ □ □	□

Ask everyone		Ask people aged 3 years or over				
Nationality	Name in household registration	Education (As of 1-July-10)				
"What nationality is [name]?" - Have nationality Record "nationality" e.g. Nationality <i>Thai</i> Code <input type="text" value="7"/> <input type="text" value="6"/> <input type="text" value="4"/> Nationality <i>Chinese</i> Code <input type="text" value="1"/> <input type="text" value="5"/> <input type="text" value="6"/> Nationality <i>Burmese</i> Code <input type="text" value="1"/> <input type="text" value="0"/> <input type="text" value="4"/> - No nationality Record <i>No nationality</i> Code <input type="text" value="9"/> <input type="text" value="9"/> <input type="text" value="8"/> (Record code by enumerator)	"Does [name] have his/her name in this household registration?" Have in this household..... 1 Have in other place - This province..... 2 - Other province..... 3 Do not have in Thailand but in other country..... 4 Not at all..... 5	Level Record code Not study/never attained/never completed..... 0	Level Record code - Buddhist education - Dharma branch..... 17 - Pali branch..... 18 - Islamic school..... 19 - Others (e.g. short vocational course)..... 20	Ask people who are currently studying in F11 "Where does [name] normally study?" If study in • Thailand Record the name of province • Overseas country Record code "78"		
		How to record Level of educational enrollment (F11), level of highest educational attainment (F12) - If currently enrolling/ever studied/already completed Record Level = code 1 - 20 Year = year/grade/level of non-formal education (If study in Dharma branch, record 1 st , 2 nd , 3 rd year) - If currently enrolling/ever studied/already completed, but unknown level/year Record level/year = 98 - If not study/never attained/never completed Record level and year = 0, align right				
		Educational enrollment "Is [name] currently studying?"		Highest educational attainment What is the highest level of education attained by [name]?		
		Level	Year/grade/level of non-formal education	Level	Year/grade/level of non-formal education	
F9	F10	F11		F12		F13

<input type="text" value=""/>	<input type="text" value=""/>	<input type="text" value=""/>	<input type="text" value=""/>	<input type="text" value=""/>	<input type="text" value=""/>	<input type="text" value=""/>
<input type="text" value=""/>	<input type="text" value=""/>	<input type="text" value=""/>	<input type="text" value=""/>	<input type="text" value=""/>	<input type="text" value=""/>	<input type="text" value=""/>
<input type="text" value=""/>	<input type="text" value=""/>	<input type="text" value=""/>	<input type="text" value=""/>	<input type="text" value=""/>	<input type="text" value=""/>	<input type="text" value=""/>
<input type="text" value=""/>	<input type="text" value=""/>	<input type="text" value=""/>	<input type="text" value=""/>	<input type="text" value=""/>	<input type="text" value=""/>	<input type="text" value=""/>
<input type="text" value=""/>	<input type="text" value=""/>	<input type="text" value=""/>	<input type="text" value=""/>	<input type="text" value=""/>	<input type="text" value=""/>	<input type="text" value=""/>
<input type="text" value=""/>	<input type="text" value=""/>	<input type="text" value=""/>	<input type="text" value=""/>	<input type="text" value=""/>	<input type="text" value=""/>	<input type="text" value=""/>
<input type="text" value=""/>	<input type="text" value=""/>	<input type="text" value=""/>	<input type="text" value=""/>	<input type="text" value=""/>	<input type="text" value=""/>	<input type="text" value=""/>
43	46	47	49	51	53	55



Part 2 Population questions (continued)

Ask people aged 10 years or over		Ask people aged 13 years or over			
Literacy		Ask female only			Marital status <i>(As of 1-July-10)</i>
"Can [name] read and write in Thai and/or other languages?"		"Does [name] have biological children?"	"How many biological children has [name] given birth to? <i>(Including still alive and deceased as of 1-July-10)</i>		
Thai	Other languages		Record code	Still alive children	Deceased children
Record code		Yes..... 1			Single..... 1
Able..... 1	- Able, specify the language	(Continued)			Married or consensual union..... 2
Unable..... 0	• If more than 1 language, specify the most fluent language	No..... 0			Widowed..... 3
	- Unable	(Skip to F18)			Divorced..... 4
	Record code "0", align right				Separated..... 5
					Ever married but unknown current status..... 6
			← If none, record "0", align right →		
			Living in this house	Living elsewhere	
	F14	F15	F16		F17
					F18

<input type="text"/>	<input type="text"/>	<input type="text"/>	<input type="text"/>	<input type="text"/>	<input type="text"/>	<input type="text"/>
<input type="text"/>	<input type="text"/>	<input type="text"/>	<input type="text"/>	<input type="text"/>	<input type="text"/>	<input type="text"/>
<input type="text"/>	<input type="text"/>	<input type="text"/>	<input type="text"/>	<input type="text"/>	<input type="text"/>	<input type="text"/>
<input type="text"/>	<input type="text"/>	<input type="text"/>	<input type="text"/>	<input type="text"/>	<input type="text"/>	<input type="text"/>
<input type="text"/>	<input type="text"/>	<input type="text"/>	<input type="text"/>	<input type="text"/>	<input type="text"/>	<input type="text"/>
<input type="text"/>	<input type="text"/>	<input type="text"/>	<input type="text"/>	<input type="text"/>	<input type="text"/>	<input type="text"/>
57	58	60	61	63	65	67



Part 2 Population questions (continued)

Ask people aged 15 years or over				Ask everyone	
Main occupation in the previous year (1-July-09 to 30-June-10) "During the past year, what occupation did [name] spend the most time?" - If not work, Record "Did not work" (Skip to F23) - If work, Record "responsibility..... and position (if possible)" (If more than one, Record the most time spent) e.g. Controlling warehouse system (Manager) Packing electrical wire into box Owner of tailor's shop/tailor Teacher in primary school Veterinarian Taxi driver/chauffeur Recording an account Electrical engineer Cultivating rice for sell Employed as dish cleaner Selling rice and curry (Record code at office)	Ask only those who record occupation in F19			Place of birth	
	Type of industry or activity of work place "What type of activity was [name]'s work place?" Record Type of industry/characteristics of work in details e.g. Soft drink product company Electrical wire factory Tailor's shop Secondary school Veterinary hospital Taxi service/private car driver service Dealer shop for construction equipments The Electricity Generating Authority Growing rice for sale Noodles' shop Rice and curry pushcart (Record code at office)	Work status "What was [name]'s work status?" Record code Employer..... 1 Own account worker without employee..... 2 Unpaid family worker..... 3 Government employee..... 4 State-owned enterprise employee..... 5 Private employee..... 6 Member of cooperative..... 7 (Record code by enumerator)	"At present, where is [name]'s work place?" - If the work place is in • Thailand Record province of work place • Overseas country Record code "78" - If not work Record code "98" (Record code by enumerator)	"What province/country was [name] born?" If born in • Thailand Record province of birth • Overseas country Record country of birth (Record code by enumerator)	
F19	F20	F21	F22	Province	Country

<input type="text"/>	<input type="text"/>	<input type="text"/>	<input type="text"/>	<input type="text"/>	<input type="text"/>
<input type="text"/>	<input type="text"/>	<input type="text"/>	<input type="text"/>	<input type="text"/>	<input type="text"/>
<input type="text"/>	<input type="text"/>	<input type="text"/>	<input type="text"/>	<input type="text"/>	<input type="text"/>
<input type="text"/>	<input type="text"/>	<input type="text"/>	<input type="text"/>	<input type="text"/>	<input type="text"/>
<input type="text"/>	<input type="text"/>	<input type="text"/>	<input type="text"/>	<input type="text"/>	<input type="text"/>
<input type="text"/>	<input type="text"/>	<input type="text"/>	<input type="text"/>	<input type="text"/>	<input type="text"/>
<input type="text"/>	<input type="text"/>	<input type="text"/>	<input type="text"/>	<input type="text"/>	<input type="text"/>
<input type="text"/>	<input type="text"/>	<input type="text"/>	<input type="text"/>	<input type="text"/>	<input type="text"/>



Part 2 Population questions (continued)

Ask everyone

Duration in current municipality/local administration "How many years has [name] lived continuously in this municipality/Tambon Administrative Organization?" Record code Less than 1 year..... 0 1 year..... 1 2 years..... 2 3 years..... 3 4 years..... 4 Unknown accurate time but less than 5 yrs... 5 5 years or more/ since born..... 6 <i>(If code 6, skip to F28)</i>	Details of migration				Visible disabilities "Does [name] have difficulty in the following?" Record code No..... 0 Yes - Blindness in both eyes..... 1 - Unable to talk/communicate/ understand..... 2 - Lost arm or leg above wrist or ankle at least 1 side/ paralysis..... 3 - Psychiatric disorder/noisiness/ aggression/dumbness..... 4 - Autistic..... 5 - Delay in brain development/ mental retardation..... 6 - More than 1 disability as code 1 - 6..... 7	Respondent Record code Self..... 1 Household member..... 2 Person outside household... 3	
	Ask people who answer "0 - 5" in F24			Ask people who moved within Thailand			Reason for migration "Why did [name] migrate?" Record code Seek work..... 1 Job assignment..... 2 Education..... 3 Follow family..... 4 Return home..... 5 Change residence..... 6 Move to institutional household..... 7 Others..... 8
	Previous residence "What place did [name] live in before moving to this municipality/Tambon Administrative Organization?" <i>(Only 1 answer)</i>						
	Moved within this province	Move from other province	Move from overseas country	"Did [name] move from Municipal or TAO.?" Municipality... 1 TAO. 2			
- Within this district Record Name of district	Record Name of province	Record Name of country <i>(Skip to F27)</i>					
- Moved from other district Record Name of previous district							
District	Province	Country					
F24	F25			F26	F27	F28	F29

<input type="text"/>	<input type="text"/>	<input type="text"/>	<input type="text"/>	<input type="text"/>	<input type="text"/>	<input type="text"/>	<input type="text"/>
<input type="text"/>	<input type="text"/>	<input type="text"/>	<input type="text"/>	<input type="text"/>	<input type="text"/>	<input type="text"/>	<input type="text"/>
<input type="text"/>	<input type="text"/>	<input type="text"/>	<input type="text"/>	<input type="text"/>	<input type="text"/>	<input type="text"/>	<input type="text"/>
<input type="text"/>	<input type="text"/>	<input type="text"/>	<input type="text"/>	<input type="text"/>	<input type="text"/>	<input type="text"/>	<input type="text"/>
<input type="text"/>	<input type="text"/>	<input type="text"/>	<input type="text"/>	<input type="text"/>	<input type="text"/>	<input type="text"/>	<input type="text"/>
<input type="text"/>	<input type="text"/>	<input type="text"/>	<input type="text"/>	<input type="text"/>	<input type="text"/>	<input type="text"/>	<input type="text"/>
<input type="text"/>	<input type="text"/>	<input type="text"/>	<input type="text"/>	<input type="text"/>	<input type="text"/>	<input type="text"/>	<input type="text"/>
84	85	87	89	92	93	94	95

Part 3 Housing characteristics (private household only)

 Record code in
H1. "Type of dwelling"

 (If **more than 1**, record where household head lives)

Detached house.....	1	<input type="checkbox"/>	H1
Town house/twin house/town home.....	2	96	
Condominium/mansion.....	3		
Flat/apartment/hostel.....	4		
Shop house/row house/row room.....	5		
Room in house.....	6	}	(Skip to H3)
Room in office.....	7		
Vehicle (boat,raft,car).....	8		
Others (specify).....	0		

H2. "Construction materials" (Ask only if code in H1 is 1-5)

Cement or brick.....	1	<input type="checkbox"/>	H2
Wood.....	2	97	
Cement/brick and wood.....	3		
Non-permanent materials in local area, e.g. bamboo, thatch.....	4		
Reused materials, e.g. boxes, crates.....	5		
Others (specify).....	6		

H3. "Tenure of dwelling" (Excluding land)

Owned			
- With a loan.....	1	<input type="checkbox"/>	H3
- Outright.....	2	98	
Hire purchase.....	3		
Rent.....	4	}	(Skip to H5)
Living rent free			
- Employer-provided.....	5		
- Other rent free.....	6		
Others (specify).....	7		

H4. "Tenure of residential land" (Ask only if code in H3 is 1-3)

Owner.....	1	<input type="checkbox"/>	H4
Hire purchase.....	2	99	
Rent.....	3		
Rent-free.....	4		
Others (specify).....	5		

H5. "Number of rooms used for sleeping in this dwelling"

 (Record "**amount**", align right) (If **no**, record "**0**", align right)

Number of bedroom.....	<input type="text"/>	<input type="text"/>	H5A
	100		
Number of other rooms used for sleeping.....	<input type="text"/>	<input type="text"/>	H5B
	102		

H6. "Source of lighting used in this household"

Electricity		<input type="checkbox"/>	H6
- Electricity authority.....	1	104	
- Solarcell.....	2		
- Generator.....	3		
Others (specify).....	4		

H7. "Type of fuel used for cooking in this household"

Gas.....	1	<input type="checkbox"/>	H7
Charcoal/wood.....	2	105	
Electricity.....	3		
Kerosene/others (specify).....	4		
No cooking.....	5		

H8. "Type of toilet used in this household"

Sitting toilet.....	1	<input type="checkbox"/>	H8
Squat toilet.....	2	106	
Sitting and squat toilet.....	3		
Pit toilet/defecate into river or canal.....	4		
No toilet.....	5		

H9. "Main source of water for this household"

 (Record main source of **drinking water** in **H9A** and
record main source of **water for general use** in **H9B**)

Tap water.....	1	Drinking	
Purified tap water (boiled or filtered).....	2	<input type="checkbox"/>	H9A
Groundwater.....	3	107	
Well.....	4	General use	
Water from river/canal/waterfall/mountain.....	5	<input type="checkbox"/>	H9B
Rain water.....	6	108	
Bottled water/water vending machine.....	7		
Others (specify).....	8		

Part 3 Housing characteristics (private household only) (continued)

 Record code in
H10. "List of assets owned by household members as of 1-July-10"

 If it **"has been owned"**, record **"1"**
"has not been owned", record **"0"**

 Television set..... **H10A**

 Washing machine..... **H10G**

 VCD/DVD player..... **H10B**

 Air conditioner..... **H10H**

 Mobile telephone..... **H10C**

 Private car/pickup truck/van..... **H10I**

 Computer..... **H10D**

 Motorbike..... **H10J**

 Fridge/freezer..... **H10E**

 Tractor, 4 wheels..... **H10K**

 Microwave/cooking oven..... **H10F**

 Tractor, 2 wheels (*walking tractor*) **H10L**

109 - 114

115 - 120

H11. "List of devices/technologies presented in this household as of 1-July-10"

 If it **"has been presented"**, record **"1"**
"has not been presented", record **"0"**

 Cable TV..... **H11A**
121

 Satellite dish..... **H11B**
122

 Internet..... **H11C**
123

นิยามศัพท์ทางประชากร

1. **อัตราส่วนเพศ (Sex ratio)** หมายถึง อัตราส่วนของผู้ชายต่อผู้หญิงในประชากรกลุ่มหนึ่ง ปกติจะแสดงจำนวนผู้ชายต่อผู้หญิง 100 คน
2. **อัตราการเพิ่มของประชากร (Growth rate)** หมายถึง อัตราซึ่งประชากรเพิ่มขึ้น (หรือลดลง) ในปีหนึ่งอันเป็นผลจากการเพิ่มตามธรรมชาติและการย้ายถิ่นสุทธิ แสดงในรูปร้อยละของประชากรที่ใช้เป็นฐาน
3. **อัตราส่วนการเป็นภาระ (อัตราส่วนพึ่งพิงทางอายุ : Age dependency ratio)** หมายถึง อัตราส่วนของประชากรที่อยู่ในกลุ่มอายุนอกวัยแรงงานต่อประชากรในวัยแรงงาน โดยมีข้อสมมุติว่า ประชากรในกลุ่มอายุนอกวัยแรงงานที่ต้องพึ่งพิงทางเศรษฐกิจ ได้แก่ กลุ่มประชากรวัยเด็ก (อายุต่ำกว่า 15 ปี) และกลุ่มประชากรสูงอายุ (อายุ 60 หรือ 65 ปีขึ้นไป) ส่วนประชากรที่เป็นที่พึ่งพิงทางเศรษฐกิจของประชากรกลุ่มอื่น คือ ประชากรวัยแรงงาน (อายุ 15-59 หรือ 15-64 ปี) อัตราส่วนการเป็นภาระแสดงอัตราส่วนต่อประชากร 100 คน
4. **อายุมัธยฐาน (Median age)** หมายถึง อายุตรงกลางซึ่งแบ่งประชากรออกเป็นสองส่วนจำนวนเท่า ๆ กัน โดยประชากรส่วนหนึ่งมีอายุน้อยกว่า และอีกส่วนหนึ่งมีอายุมากกว่าอายุตรงกลางนี้
5. **ความหนาแน่นของประชากร (Population density)** หมายถึง ประชากรต่อหน่วยของพื้นที่ (จำนวนบุคคลต่อตารางกิโลเมตร หรือจำนวนบุคคลต่อพื้นที่ที่ใช้การได้หนึ่งตารางกิโลเมตร)
6. **อายุเฉลี่ยแรกสมรส (Average Age at first marriage)** หมายถึง อายุเฉลี่ยของประชากรเมื่อเปลี่ยนสถานภาพจากโสดเป็นสมรส อายุเฉลี่ยเมื่อแรกสมรสเป็นดัชนีที่แสดงว่าประชากรส่วนใหญ่อยู่เป็นโสดจนถึงอายุเท่าไร
7. **บุตรเกิดรอด (Children ever born : CEB)** หมายถึง จำนวนลูกทั้งหมดที่มารดาได้ให้กำเนิดตั้งแต่เริ่มเข้าสู่วัยเจริญพันธุ์จนถึงปัจจุบัน
8. **บุตรที่มีชีวิตอยู่ (Children still living : CHL)** หมายถึง บุตรเกิดรอดที่ปัจจุบันยังมีชีวิตอยู่

คณะผู้จัดทำ CD - ROM

หน่วยงานเจ้าของเรื่อง

สำนักงานสถิติจังหวัดเชียงใหม่
โทร. 0 5311 2492

หน่วยงานผลิตและออกแบบ

กลุ่มบูรณาการข้อมูลสถิติ
สำนักสถิติพยากรณ์
โทร. 0 2141 7494



ตารางสถิติในรูปแบบ Format Excel

ตารางประชากร

ตารางสถิติในรูปแบบ Format Excel

ตารางประชากร

- ตารางที่ 1 ประชากรจำแนกตามเพศ ครั้วเรือนจำแนกตามประเภทของครั้วเรือน อำเภอ และเขตการปกครอง
- ตารางที่ 2 ประชากรจำแนกอายุรายปี เพศ และเขตการปกครอง
- ตารางที่ 3 ประชากรจำแนกตามกลุ่มอายุ เพศ อำเภอ และเขตการปกครอง
- ตารางที่ 4 ประชากรจำแนกตามศาสนา เพศ และเขตการปกครอง
- ตารางที่ 5 ประชากรจำแนกตามสัญชาติ เพศ และเขตการปกครอง
- ตารางที่ 6 ประชากรจำแนกตามภาษาที่ใช้พูดในครั้วเรือน เพศ และเขตการปกครอง
- ตารางที่ 7 ประชากรอายุ 3 ปีขึ้นไป จำแนกตามระดับชั้นที่กำลังเรียน กลุ่มอายุ เพศ และเขตการปกครอง
- ตารางที่ 8 ประชากรอายุ 3 ปีขึ้นไป จำแนกตามระดับชั้นที่เรียนสำเร็จ กลุ่มอายุ เพศ และเขตการปกครอง
- ตารางที่ 9 ประชากรอายุ 10 ปีขึ้นไป จำแนกตามการอ่านออกเขียนได้ กลุ่มอายุ เพศ และเขตการปกครอง
- ตารางที่ 10 ประชากรอายุ 13 ปีขึ้นไป จำแนกตามสถานภาพสมรส กลุ่มอายุ เพศ และเขตการปกครอง
- ตารางที่ 11 หญิงเคยสมรสอายุ 13 ปีขึ้นไป จำแนกตามจำนวนบุตรเกิดรอด จำนวนบุตรเกิดรอดโดยเฉลี่ย กลุ่มอายุของหญิง และเขตการปกครอง
- ตารางที่ 12 หญิงเคยสมรสอายุ 13 ปีขึ้นไป จำแนกตามจำนวนบุตรที่มีชีวิตอยู่ จำนวนบุตรที่มีชีวิตอยู่โดยเฉลี่ย กลุ่มอายุของหญิง และเขตการปกครอง
- ตารางที่ 13 ประชากรจำแนกตามลักษณะความพิการ เพศ และเขตการปกครอง
- ตารางที่ 14 ประชากรอายุ 15 ปีขึ้นไปทำงานในรอบปี จำแนกตามหมวดอาชีพ กลุ่มอายุ เพศ และเขตการปกครอง
- ตารางที่ 15 ประชากรอายุ 15 ปีขึ้นไปทำงานในรอบปี จำแนกตามหมวดอุตสาหกรรม กลุ่มอายุ เพศ และเขตการปกครอง
- ตารางที่ 16 ประชากรอายุ 15 ปีขึ้นไปทำงานในรอบปี จำแนกตามสถานภาพการทำงาน กลุ่มอายุ เพศ และเขตการปกครอง
- ตารางที่ 17 ประชากรจำแนกตามสถานที่เกิด เพศ และเขตการปกครอง
- ตารางที่ 18 ประชากรจำแนกตามลักษณะการย้ายถิ่น เพศ และเขตการปกครอง
- ตารางที่ 19 ประชากรที่ย้ายถิ่นภายใน 5 ปี จำแนกตามสถานที่อยู่ก่อนย้าย กลุ่มอายุ และเพศ
- ตารางที่ 20 ประชากรที่ย้ายถิ่นภายใน 5 ปี จำแนกตามเหตุผลของการย้ายถิ่น เพศ และเขตการปกครอง
- ตารางที่ 21 ประชากรจำแนกตามการมีชื่อในทะเบียนบ้าน เพศ และเขตการปกครอง
- ตารางที่ 22 ครั้วเรือนส่วนบุคคลจำแนกตามกลุ่มอายุของหัวหน้าครั้วเรือน เพศ และเขตการปกครอง

ตารางเคหะ

ตารางสถิติในรูปแบบ Format Excel

ตารางเคหะ

- ตารางที่ 1 คริวเรือนส่วนบุคคล จำแนกตามประเภทของที่อยู่อาศัย การครอบครองที่อยู่อาศัย และเขตการปกครอง
- ตารางที่ 2 คริวเรือนส่วนบุคคล จำแนกตามประเภทของที่อยู่อาศัย ลักษณะของที่อยู่อาศัย และเขตการปกครอง
- ตารางที่ 3 คริวเรือนส่วนบุคคล จำแนกตามการถือกรรมสิทธิ์ที่ดิน การครอบครองที่อยู่อาศัย และเขตการปกครอง
- ตารางที่ 4 คริวเรือนส่วนบุคคล จำแนกตามขนาดของครัวเรือน ประเภทของที่อยู่อาศัย และเขตการปกครอง
- ตารางที่ 5 คริวเรือนส่วนบุคคล จำแนกตามเชื้อเพลิงส่วนใหญ่ที่ใช้ในการประกอบอาหาร ประเภทของที่อยู่อาศัย และเขตการปกครอง
- ตารางที่ 6 คริวเรือนส่วนบุคคล จำแนกตามลักษณะการใช้ส้วม ประเภทของที่อยู่อาศัย และเขตการปกครอง
- ตารางที่ 7 คริวเรือนส่วนบุคคล จำแนกตามแหล่งที่มาของน้ำดื่ม และน้ำใช้ส่วนใหญ่ ประเภทของที่อยู่อาศัย และเขตการปกครอง
- ตารางที่ 8 คริวเรือนส่วนบุคคล จำแนกตามการเป็นเจ้าของเครื่องใช้ การมีอุปกรณ์เทคโนโลยี และเขตการปกครอง