



# สำมะโนประชากรและเคหะ พ.ศ. 2553

The 2010 Population and Housing Census

จังหวัดกระบี่

Changwat Krabi



สำนักงานสถิติแห่งชาติ  
National Statistical Office



คำนำ

บทสรุปผู้บริหาร

ตัวชี้วัดที่สำคัญ พ.ศ. 2533 - 2553

บทที่ 1 บทนำ

- ❖ ความเป็นมา
- ❖ วัตถุประสงค์
- ❖ ประโยชน์ของข้อมูล
- ❖ ดัชนีรวม
- ❖ วันสำมะโน
- ❖ ข้อมูลที่เกิดรวบรวม
- ❖ วิธีการเก็บรวบรวมข้อมูล
- ❖ บทนิยาม
- ❖ ข้อสังเกตสำหรับผู้ใช้อข้อมูล

บทที่ 2 บทสรุป

ภาคประชากร

- ❖ ลักษณะทางประชากร
- ❖ ลักษณะทางสังคมและเศรษฐกิจ
- ❖ ภาวะเจริญพันธุ์
- ❖ การย้ายถิ่น

ภาคเคหะ

- ❖ ประเภทและลักษณะของที่อยู่อาศัย
- ❖ การครอบครองที่อยู่อาศัยและที่ดินที่เป็นที่ตั้งของที่อยู่อาศัย
- ❖ แหล่งที่มาของน้ำดื่มน้ำใช้
- ❖ ประเภทของการใช้ส้วม
- ❖ การใช้เชื้อเพลิงในการประกอบอาหาร
- ❖ การเป็นเจ้าของเครื่องใช้ในครัวเรือน

สารบัญตารางสถิติ

- ❖ ตารางประชากร
- ❖ ตารางเคหะ

ภาคผนวก

- ❖ วิธีการประมาณผล
- ❖ แบบสอบถาม (แบบแจกนับ สปค.2)
- ❖ นิยามศัพท์ทางประชากร

คณะผู้จัดทำ CD-ROM

หน่วยงานที่เผยแพร่

ตารางสถิติในรูปแบบ Format Excel

- ❖ ตารางประชากร
- ❖ ตารางเคหะ

หน่วยงานเจ้าของเรื่อง	<p>สำนักสถิติสังคม  สำนักงานสถิติแห่งชาติ  โทรศัพท์ 0 2143 1334 0 2142 1254  โทรสาร 0 2143 8137  ไปรษณีย์อิเล็กทรอนิกส์ : <a href="mailto:spophouc@nso.go.th">spophouc@nso.go.th</a></p>
หน่วยงานที่เผยแพร่	<p>สำนักสถิติพยากรณ์  สำนักงานสถิติแห่งชาติ  ศูนย์ราชการเฉลิมพระเกียรติ 80 พรรษาฯ อาคารรัฐประศาสนภักดี ชั้น 2  ถนนแจ้งวัฒนะ เขตหลักสี่ กรุงเทพฯ 10210  โทรศัพท์ 0 2142 1234 0 2141 7501  โทรสาร 0 2143 8133  ไปรษณีย์อิเล็กทรอนิกส์ : <a href="mailto:services@nso.go.th">services@nso.go.th</a></p>
หรือ	<p>สำนักงานสถิติจังหวัดกระบี่  464/5-6 ถ.อุตรกิจ อ.เมือง จ.กระบี่ 81000  โทรศัพท์ 0 7566 3910 ไปรษณีย์อิเล็กทรอนิกส์ : <a href="mailto:krabi@nso.go.th">krabi@nso.go.th</a></p>
ปีที่จัดพิมพ์	2555
จัดพิมพ์โดย	<p>ร้านรุ่งโรจน์การพิมพ์  375/3-4 ถ.อุตรกิจ อ.เมือง จ.กระบี่ 81000 โทร. 07561 1631  ไปรษณีย์อิเล็กทรอนิกส์ : <a href="mailto:rungrot_1997@hotmail.com">rungrot_1997@hotmail.com</a></p>
Division-in-Charge	<p>Population Statistics Group  Social Statistics Bureau  National Statistical Office,  Tel. +66 (0) 2143 1334 +66 (0) 2142 1254  Fax. +66 (0) 2143 8137  E-mail : <a href="mailto:spophouc@nso.go.th">spophouc@nso.go.th</a></p>
Distributed by	<p>Statistical Forecasting Bureau,  National Statistical Office,  The Government Complex, Rattaprasasanabhakti Building, 2<sup>nd</sup> Floor,  Chaeng Watthana Rd., Laksi, Bangkok 10210  Tel. +66 (0) 2142 1234 +66 (0) 2141 7501  Fax. +66 (0) 2143 8133  E-mail : <a href="mailto:services@nso.go.th">services@nso.go.th</a></p>
or	<p>Krabi Provincial Statistical Office  464/5-6 Autarakit Rd.Mueang, Krabi 81000, THAILAND  Tel. +66 7566 3910  Fax +66 7566 3911  Email: <a href="mailto:krabi@nso.go.th">krabi@nso.go.th</a></p>
Published	2012
Printed by	<p>Rungrot Printting  375/3-4 Autarakit Rd.Mueang, Krabi 81000, THAILAND  Tel. +66 7561 1631  E-mail : <a href="mailto:rungrot_1997@hotmail.com">rungrot_1997@hotmail.com</a></p>

## คำนำ

สำนักงานสถิติแห่งชาติ ได้จัดทำสำมะโนประชากรและเคหะทุก 10 ปี ตามข้อเสนอแนะขององค์การสหประชาชาติ เพื่อเก็บรวบรวมข้อมูลพื้นฐานเกี่ยวกับจำนวนและลักษณะต่าง ๆ ทางเศรษฐกิจและสังคม ตลอดจนสภาพการอยู่อาศัยของประชากรทุกคนตามที่อยู่จริงทั่วราชอาณาจักร ดังนั้นการทำสำมะโนประชากรและเคหะจึงเป็นเสมือนการฉายภาพนิ่งของประชากรและเคหะของประเทศไทยในขณะเวลาหนึ่ง เพื่อแสดงให้เห็นจำนวนและลักษณะต่างๆ ของประชากรที่อยู่จริงในประเทศไทย ณ วันสำมะโน (1 กันยายน 2553)

เนื่องจากปริมาณงานทั้งประเทศมีจำนวนมาก การประมวลผลข้อมูลรายละเอียดไม่อาจแล้วเสร็จในเวลาอันสั้น สำนักงานสถิติแห่งชาติ ตระหนักถึงความต้องการใช้ข้อมูลอย่างรีบด่วนของผู้ที่เกี่ยวข้องทุก ๆ ฝ่าย จึงได้จัดทำรายงานผลเบื้องต้น จากสำมะโนประชากรและเคหะ พ.ศ. 2553 เพื่อเสนอผลที่สำคัญในภาพรวมของประชากรและที่อยู่อาศัยในระดับจังหวัด ภาค และเขตการปกครอง ต่อมาได้จัดทำรายงานผลล่วงหน้า โดยเลือกครัวเรือนตัวอย่าง 1% มาทำการประมวลผลก่อน เพื่อเสนอจำนวนและลักษณะต่าง ๆ ของประชากรและลักษณะของที่อยู่อาศัย ซึ่งเสนอผลในระดับภาคและระดับประเทศ

รายงานฉบับนี้ เป็นรายงานฉบับสมบูรณ์รายจังหวัด โดยประมวลผลข้อมูลจากครัวเรือนทั้งหมดในจังหวัด เพื่อเสนอข้อมูลรายละเอียดต่าง ๆ และตัวชี้วัดทางประชากร เศรษฐกิจ และสังคม ตลอดจนลักษณะของที่อยู่อาศัยในระดับจังหวัดตามเขตการปกครอง หลังจากรายงานผลรายจังหวัดเสร็จสิ้นแล้ว จะนำเสนอรายงานผลรายภาค และฉบับทั่วราชอาณาจักรต่อไป

สำมะโนประชากรและเคหะ พ.ศ. 2553 เป็นโครงการจัดเก็บข้อมูลสถิติขนาดใหญ่ที่ได้รับความร่วมมือจากภาคประชาชนในการให้ข้อมูลที่ถูกต้องตามความเป็นจริง มีการบูรณาการทรัพยากรและองค์ความรู้กับหน่วยงานภาครัฐและภาคเอกชน ทั้งในส่วนกลางและส่วนภูมิภาค ตลอดจนสื่อมวลชน ดังนั้นสำนักงานสถิติแห่งชาติจึงขอขอบคุณทุกท่านที่ได้ให้ความร่วมมืออย่างดีมา ณ ที่นี้

สำนักงานสถิติแห่งชาติ  
กระทรวงเทคโนโลยีสารสนเทศและการสื่อสาร



## บทสรุปผู้บริหาร

สำนักงานสถิติแห่งชาติ ได้จัดทำสำมะโนประชากรและเคหะทุก 10 ปี ตามข้อเสนอแนะขององค์การสหประชาชาติ ซึ่งขณะนี้ประมาณ 230 ประเทศทั่วโลกได้มีการจัดทำสำมะโน สำหรับการจัดทำของประเทศไทยในปี 2553 นี้ เป็นการจัดทำสำมะโนประชากรครั้งที่ 11 และสำมะโนเคหะครั้งที่ 5 ซึ่งเป็นวาระครบรอบ 100 ปีสำมะโนประชากรของประเทศไทย เพื่อแสดงให้เห็นจำนวน และลักษณะต่าง ๆ ของประชากรตามที่อยู่จริงในประเทศไทยและที่อยู่อาศัยจริงของประชากร ณ วันสำมะโน (1 กันยายน 2553)

จากการจัดเก็บข้อมูล ในปี 2553 จังหวัดกระบี่ สรุปดังนี้

### 1. ลักษณะทางประชากร

#### 1.1 จำนวนประชากรและการกระจายตัวของประชากร

ประชากรที่อาศัยในจังหวัดกระบี่ ณ วันที่ 1 กันยายน 2553 มีจำนวน 362,203 คนเป็นชาย 181,186 คน และหญิง 181,017 คน คิดเป็นอัตราส่วนระหว่างเพศชายต่อหญิงเท่ากับ 100.1 หรือกล่าวได้ว่ามีประชากรเพศชาย 100 คน ต่อเพศหญิง 100 คน อัตราเพิ่มโดยเฉลี่ยของประชากรในช่วงปี 2543 – 2553 คิดเป็นร้อยละ 0.74 ต่อปี

เมื่อพิจารณาการกระจายตัวของประชากรพบว่า ประชากรส่วนใหญ่อาศัยอยู่นอกเขตเทศบาล คือ ร้อยละ 85.4 ของประชากรทั้งสิ้น และที่เหลืออาศัยอยู่ในเขตเทศบาล คือ ร้อยละ 14.6 เมื่อเปรียบเทียบระหว่างอำเภอ พบว่า อำเภอเมืองกระบี่มีประชากรอาศัยอยู่มากที่สุด คือ 83,211 คน หรือ ร้อยละ 23.0 และอำเภอลำทับ มีประชากรอาศัยอยู่น้อยที่สุด คือ 20,641 คน หรือ ร้อยละ 5.7 (แผนภูมิ 1)

แผนภูมิ 1 จำนวนประชากร จำแนกตามอำเภอ พ.ศ. 2553

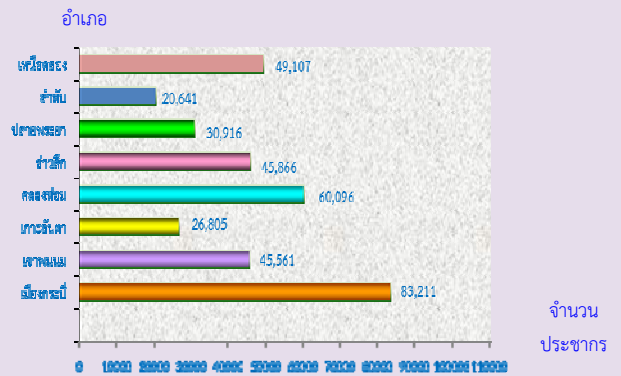

#### 1.2 ความหนาแน่นของประชากร

จังหวัดกระบี่ มีจำนวนประชากรโดยเฉลี่ยประมาณ 76.6 คน ต่อพื้นที่ 1 ตารางกิโลเมตร พื้นที่ที่มีความหนาแน่นของประชากรมากที่สุด คือ อำเภอเหนือคลอง 135.7 คน ต่อพื้นที่ 1 ตารางกิโลเมตร และความหนาแน่นน้อยที่สุด คือ อำเภอคลองท่อม 57.6 คนต่อพื้นที่ 1 ตารางกิโลเมตร (ตาราง 1)

ตาราง 1 ความหนาแน่นของประชากรโดยเฉลี่ย จำแนกตามอำเภอ และเขตการปกครอง

อำเภอ	ความหนาแน่นของประชากร (คนต่อ 1 ตารางกิโลเมตร)
รวม	76.6
เมืองกระบี่	124.7
เขาพนม	57.8
เกาะลันตา	78.9
คลองท่อม	57.6
อ่าวลึก	59.3
ปลายพระยา	71.3
ลำทับ	64.4
เหนือคลอง	135.7

### 1.3 จำนวนครัวเรือน ขนาดของครัวเรือน

#### และเพศของหัวหน้าครัวเรือน

จำนวนครัวเรือนในจังหวัดกระบี่มีทั้งสิ้น 102,948 ครัวเรือน โดยเป็นครัวเรือนส่วนบุคคลจำนวน 102,330 ครัวเรือน และครัวเรือนกลุ่มบุคคล (เช่น ครัวเรือนสถาบัน ครัวเรือนคนงาน) จำนวน 618 ครัวเรือน และมีขนาดของครัวเรือนส่วนบุคคลโดยเฉลี่ยเท่ากับ 3.5 คน โดยนอกเขตเทศบาลมีขนาดครัวเรือนโดยเฉลี่ยใหญ่กว่าในเขตเทศบาล คือ 3.6 คน และ 3.1 คน ตามลำดับ (แผนภูมิ 2)

เมื่อเปรียบเทียบขนาดของครัวเรือนส่วนบุคคล พบว่า อำเภอเกาะลันตาและอำเภอเหนือคลองมีขนาดของครัวเรือนโดยเฉลี่ยใหญ่ที่สุดคือ 3.7 คน และเล็กที่สุดคืออำเภอเขาพนมและอำเภอปลายพระยา คือ 3.2 คน ต่อหนึ่งครัวเรือน

สำหรับหัวหน้าครัวเรือนของครัวเรือนส่วนบุคคลส่วนใหญ่เป็นชายมากกว่าหญิง คือ ร้อยละ 75.0 และร้อยละ 24.4 ตามลำดับ และในเขตเทศบาลมีสัดส่วนหัวหน้าครัวเรือนเป็นหญิงสูงกว่านอกเขตเทศบาล

แผนภูมิ 2 จำนวนครัวเรือน จำแนกตามประเภทครัวเรือน พ.ศ. 2553

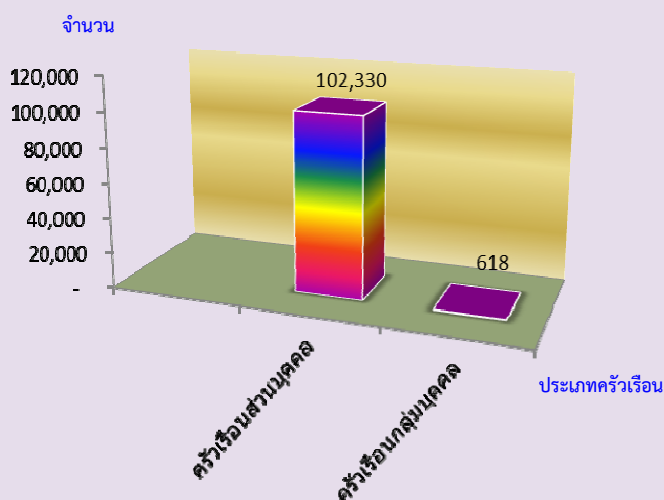

### 1.4 ศาสนาและสัญชาติ

ประชากรในจังหวัดกระบี่ ส่วนใหญ่นับถือศาสนาพุทธ ร้อยละ 65.0 รองลงมานับถือศาสนาอิสลาม ร้อยละ 34.6 และศาสนาคริสต์ ร้อยละ 0.1 (แผนภูมิ 3)

หากพิจารณาตามสัญชาติ พบว่าประชากรส่วนใหญ่ หรือร้อยละ 98.8 เป็นผู้มีสัญชาติไทย ร้อยละ 1.0 เป็นคนสัญชาติพม่า ร้อยละ 0.1 สัญชาติลาว และที่เหลือเป็นผู้มีสัญชาติอื่น ๆ

แผนภูมิ 3 ร้อยละของประชากร จำแนกตามศาสนา พ.ศ. 2553

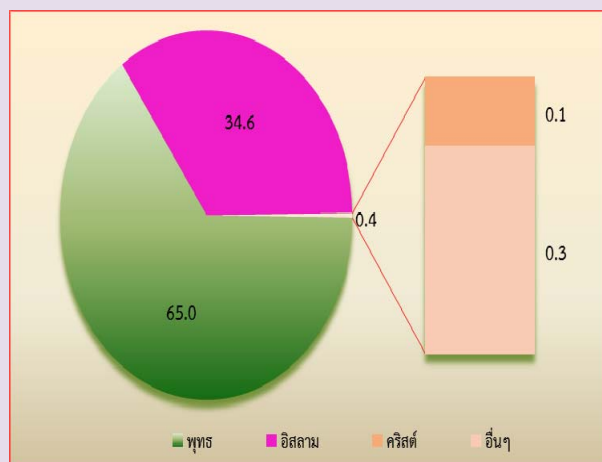

### 1.5 สถานภาพสมรส

เมื่อพิจารณาถึงสถานภาพสมรสของประชากรอายุตั้งแต่ 13 ปีขึ้นไป พบว่า เกินกว่าร้อยละ 50 ของประชากรเป็นผู้ที่สมรส โดยสัดส่วนผู้สมรสของเพศชายและหญิงไม่แตกต่างกัน สัดส่วนของประชากรชาย ที่อยู่เป็นโสดจะสูงกว่าหญิง (ร้อยละ 30.9 และ 23.5 ตามลำดับ) แต่เพศหญิงจะมีสัดส่วนของการเป็นหม้าย หย่า และแยกกันอยู่สูงกว่าเพศชายกว่า 2 เท่า (ร้อยละ 12.2 และ 6.1 ตามลำดับ) (แผนภูมิ 4)

**แผนภูมิ 4 ร้อยละของประชากรอายุ 13 ปีขึ้นไป  
จำแนกตามสถานภาพสมรส และเพศ**

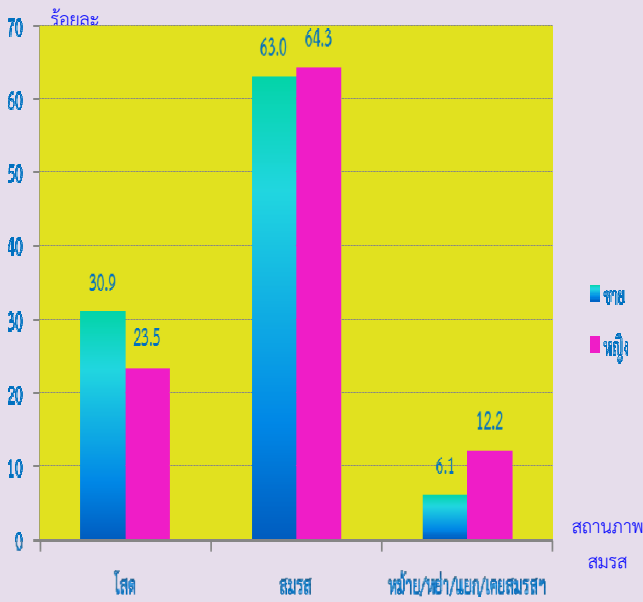

## 2. ลักษณะทางสังคมและเศรษฐกิจ

### 2.1 การศึกษา

ประชากรกลุ่มอายุ 6 – 24 ปี ซึ่งเป็นประชากรในวัยที่ควรกำลังศึกษาอยู่ในระดับใดระดับหนึ่ง พบว่า มีผู้ที่ไม่ได้กำลังเรียนหนังสือประมาณร้อยละ 35.4 สัดส่วนของผู้ชายที่ไม่ได้กำลังเรียนหนังสือสูงกว่าผู้หญิงเล็กน้อย (ร้อยละ 37.1 และร้อยละ 33.7 ตามลำดับ) และประชากรนอกเขตเทศบาลที่ไม่ได้กำลังเรียนหนังสือมีสัดส่วนสูงกว่าในเขตเทศบาล (ตาราง 2)

สำหรับการศึกษาที่สำเร็จของประชากรอายุ 15 ปีขึ้นไป พบว่า ประชากรที่สำเร็จการศึกษาสูงกว่าระดับประถมศึกษา มีประมาณร้อยละ 43.9 ของประชากรอายุ 15 ปีขึ้นไปทั้งสิ้น ถ้าเปรียบเทียบระหว่างเพศ พบว่า ผู้ชายสำเร็จการศึกษาสูงกว่าระดับประถมศึกษามากกว่าผู้หญิง (ร้อยละ 44.3 และร้อยละ 42.8 ตามลำดับ) ประชากรที่อยู่ในเขตเทศบาลสำเร็จการศึกษาสูงกว่าระดับประถมศึกษา มากกว่านอกเขตเทศบาล (ร้อยละ 60.4 และร้อยละ 40.6 ตามลำดับ) และประชากรอายุ 15 ปีขึ้นไปมี

การศึกษาเฉลี่ย 7.6 ปี โดยเพศชายมีการศึกษาเฉลี่ยสูงกว่าเพศหญิงเล็กน้อย (7.7 ปี และ 7.6 ปี ตามลำดับ)

**ตาราง 2 การศึกษาของประชากร จำแนกตามเพศ**

การศึกษา	เพศ		
	รวม	ชาย	หญิง
ประชากรอายุ 6-24 ปีที่ไม่ได้กำลังเรียน	35.4	37.1	33.7
ประชากรอายุ 15 ปีขึ้นไปสำเร็จการศึกษาสูงกว่าระดับประถมศึกษา	43.9	44.3	42.8
ปีการศึกษาเฉลี่ยของประชากรอายุ 15 ปีขึ้นไป	7.6	7.7	7.6

### 2.2 การทำงานในรอบปี

ประชากรอายุ 15 ปีขึ้นไป ที่มีงานทำในรอบปีที่แล้ว (1 กันยายน 2552 ถึง 31 สิงหาคม 2553) มีจำนวน 209,754 คน คิดเป็นร้อยละ 75.9 ของประชากรทั้งสิ้น เป็นชาย 111,910 คน (ร้อยละ 53.4) และหญิง 97,844 คน (ร้อยละ 46.6) ส่วนประชากรที่มีอายุ 15 ปีขึ้นไปที่ไม่มียานทำหรือไม่ได้ทำงาน มีร้อยละ 24.1 (แผนภูมิ 5)

เมื่อพิจารณาอุตสาหกรรมหรือประเภทกิจการของผู้ที่มีงานทำ พบว่า มีผู้ทำงานในภาคเกษตรกรรม ร้อยละ 65.5 และนอกภาคเกษตรกรรม ร้อยละ 34.5 โดยส่วนใหญ่ทำงานในสาขาการขนส่ง ขายปลีก การซ่อมแซมยานยนต์ รถจักรยานยนต์ ของใช้ส่วนบุคคลและของใช้ในครัวเรือน ร้อยละ 12.3

**แผนภูมิ 5 จำนวนประชากรอายุ 15 ปีขึ้นไป  
จำแนกตามการมีงานทำ**

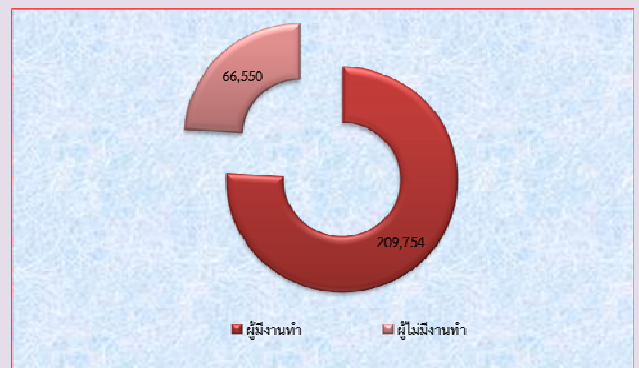

### 3. ภาวะเจริญพันธุ์

#### 3.1 บุตรเกิดรอดและจำนวนบุตรที่มีชีวิตอยู่

จากการสอบถามผู้หญิงที่มีอายุ 13 ปีขึ้นไปทุกคน ในเรื่องของการมีบุตร พบว่า ผู้หญิง 1 คน มีบุตรที่ตนเองเป็นผู้ให้กำเนิดและมีชีวิตอยู่ขณะคลอดหรือบุตรเกิดรอดโดยเฉลี่ย มีประมาณ 1.73 คน โดยหญิงที่อยู่ในเขตเทศบาลมีจำนวนบุตรเกิดรอดโดยเฉลี่ยต่ำกว่าหญิงที่อยู่นอกเขตเทศบาลเล็กน้อย คือ 1.38 คน และ 1.79 คน ตามลำดับ แต่เมื่อพิจารณาเฉพาะหญิงเคยสมรสที่อยู่ในวัยเจริญพันธุ์อายุ 15-49 ปี พบว่า มีบุตรเกิดรอดโดยเฉลี่ย 1.73 คน ซึ่งต่ำกว่าเมื่อ 10 ปีที่แล้ว (2.11 คน) ซึ่งสอดคล้องกับอายุเฉลี่ยที่สมรสครั้งแรกสูงขึ้นทั้งชายและหญิง (ตาราง 3)

ตาราง 3 ภาวะเจริญพันธุ์ จำแนกตาม เขตการปกครอง

ภาวะเจริญพันธุ์	รวม	เขตการปกครอง	
		ในเขตเทศบาล	นอกเขตเทศบาล
จำนวนบุตรเกิดรอดเฉลี่ย (คน)			
ต่อสตรีอายุ 13 ปีขึ้นไป	1.73	1.38	1.79
ต่อสตรีอายุ 15-49 ปี	1.27	1.01	1.32
ต่อสตรีเคยสมรสอายุ 15-49 ปี	1.73	1.48	1.77

### 4. การย้ายถิ่น

#### 4.1 สถานที่เกิดและระยะเวลาการอยู่อาศัย ในสถานที่อยู่ปัจจุบัน

จากการทำสำมะโนประชากรและเคหะ พ.ศ. 2553 พบว่า ประชากรที่เกิดในจังหวัดกระบี่ และปัจจุบันอาศัยอยู่ในจังหวัดที่เกิด มีร้อยละ 83.3 ซึ่งส่วนใหญ่เป็นเพศชายมากกว่าเพศหญิง(ร้อยละ 83.3 และร้อยละ 83.2 ตามลำดับ) ส่วนประชากรที่เกิดในจังหวัดอื่น หรือประชากรที่ไม่ได้อาศัยอยู่ในจังหวัดที่เกิด มีร้อยละ 16.7 ซึ่งส่วนใหญ่จะอาศัยอยู่ในเขตเทศบาลมากกว่านอกเขตเทศบาล (ร้อยละ 28.1 และร้อยละ 14.8 ตามลำดับ)

สำหรับประชากรในจังหวัดกระบี่ที่มีการย้ายถิ่นในช่วง พ.ศ. 2548-2553 มีประมาณ 13,019 คนคิดเป็นร้อยละ 3.6 ของประชากรทั้งจังหวัด (ไม่รวมผู้ที่ไม่ทราบระยะเวลาการอยู่อาศัยในปัจจุบัน) โดยในเขตเทศบาลมีสัดส่วนผู้ย้ายถิ่นสูงกว่านอกเขตเทศบาล (ร้อยละ 12.8 และร้อยละ 7.0) และเพศชายมีสัดส่วนการย้ายถิ่นสูงกว่าเพศหญิง (ร้อยละ 8.6 และร้อยละ 7.6)

#### 4.2 เหตุผลของการย้ายถิ่น

สำหรับเหตุผลการย้ายถิ่นของประชากรที่มีการย้ายถิ่นในช่วง พ.ศ. 2548-2553 พบว่า ส่วนใหญ่ย้ายเพื่อติดตามบุคคลในครัวเรือน ร้อยละ 33.8 รองลงมา คือ ย้ายเพื่อหน้าที่การงาน และ ย้ายเพื่อหางานทำ (ร้อยละ 22.4 และร้อยละ 20.0 ) โดยเพศชายมีเหตุผลของย้ายถิ่นเพื่อหางานทำสูงกว่าเพศหญิง ในขณะที่เพศหญิงมีเหตุผลในการย้ายเพื่อติดตามบุคคลในครัวเรือนสูงกว่าเพศชาย สำหรับประชากรในเขตเทศบาลย้ายถิ่นเพื่อหน้าที่การงานมีสัดส่วนสูงกว่านอกเขตเทศบาล (ร้อยละ 28.6 และร้อยละ 20.5) และสัดส่วนประชากรนอกเขตเทศบาลย้ายถิ่นเพื่อติดตามบุคคลในครัวเรือน สูงกว่าประชากรในเขตเทศบาล (ร้อยละ 35.2 และร้อยละ 29.3) (แผนภูมิ 6)

แผนภูมิ 6 ร้อยละการย้ายถิ่นของประชากร  
จำแนกตามเหตุผลของการย้ายถิ่น 5 อันดับ

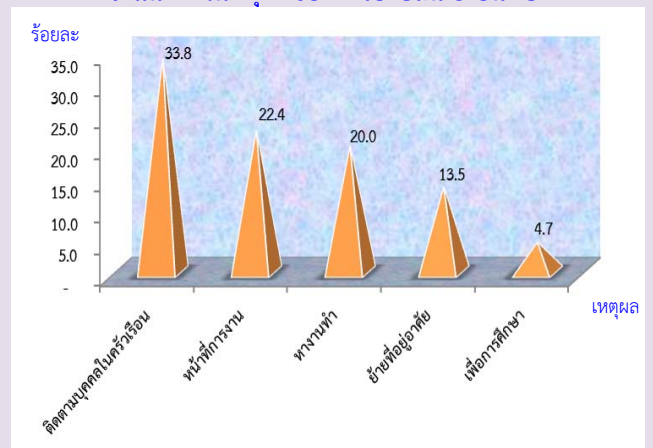

## 5. ภาคเคหะ

### 5.1 ประเภทและลักษณะของที่อยู่อาศัย

เมื่อศึกษาถึงประเภทที่อยู่อาศัยของครัวเรือนส่วนบุคคลในจังหวัดกระบี่ ในปี 2553 พบว่า ครัวเรือนส่วนใหญ่ ร้อยละ 85.6 มีที่อยู่อาศัยเป็น บ้านเดี่ยว รองลงมา เป็น ตึกแถว ห้องแถว หรือ เรือนแถว ร้อยละ 10.7 และทาวน์เฮาส์ บ้านแฝด ร้อยละ 2.5 เมื่อพิจารณาประเภทของที่อยู่อาศัยตามเขตการปกครอง จะมีลักษณะเหมือนกันคือส่วนใหญ่เป็นบ้านเดี่ยว ยกเว้นที่อยู่อาศัยประเภทตึกแถว ห้องแถว เรือนแถว และแฟลต อพาร์ทเมนท์ ที่จะมีในเขตเทศบาลมากกว่านอกเขตเทศบาล

สำหรับลักษณะของที่อยู่อาศัยหรือวัสดุที่ใช้ในการก่อสร้างที่อยู่อาศัยของครัวเรือน พบว่าส่วนใหญ่ปลูกสร้างด้วยวัสดุที่ถาวร คือ เป็นตึก ครึ่งตึกครึ่งไม้ และไม้ (ร้อยละ 98.2) โดยที่ครัวเรือนในเขตเทศบาล มีสัดส่วนของที่อยู่อาศัยที่สร้างด้วยวัสดุที่ถาวร สูงกว่านอกเขตเทศบาลเพียงเล็กน้อย คือ ร้อยละ 99.3 และ ร้อยละ 98.0 ตามลำดับ (แผนภูมิ 7)

แผนภูมิ 7 ร้อยละของครัวเรือนส่วนบุคคล จำแนกตามลักษณะที่อยู่อาศัย

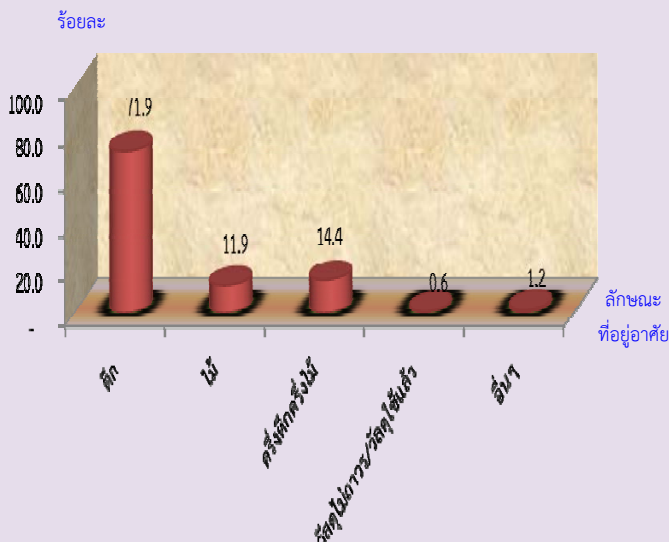

### 5.2 ประเภทของการใช้ส้วม

สำหรับประเภทของส้วมที่ใช้ในจังหวัดกระบี่ รวมถึงสุขอนามัยและความสะดวกสบายในการใช้ส้วมของประชากร พบว่า ครัวเรือนที่อยู่ในเขตเทศบาลจะใช้ส้วมแบบนั่งห้อยเท้าสูงกว่าครัวเรือนที่อยู่นอกเขตเทศบาล (ร้อยละ 34.8 และร้อยละ 15.7) แต่ครัวเรือนที่อยู่นอกเขตเทศบาลจะใช้ส้วมแบบนั่งยองสูงกว่าในเขตเทศบาล (ร้อยละ 82.8 และร้อยละ 60.3) (แผนภูมิ 8)

แผนภูมิ 8 ร้อยละของครัวเรือนส่วนบุคคล จำแนกตามประเภทของการใช้ส้วม

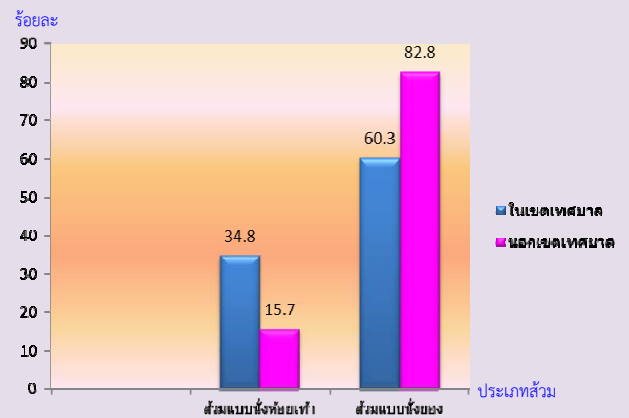

### 5.3 การใช้เชื้อเพลิงในการประกอบอาหาร

สำหรับการใช้เชื้อเพลิงในการประกอบอาหารของครัวเรือนในจังหวัดกระบี่ พบว่า ส่วนใหญ่ ร้อยละ 95.8 ใช้ก๊าซ รองลงมา ใช้ไฟฟ้า และถ่าน ฟืน เศษไม้ ร้อยละ 1.9 และ 1.3 ตามลำดับ ส่วนครัวเรือนที่ไม่มีการหุงต้มอาหาร มีเพียงเล็กน้อย ร้อยละ 0.9 เท่านั้น (ตาราง 4)

ตาราง 4 ร้อยละของครัวเรือนส่วนบุคคล จำแนกตามประเภทเชื้อเพลิงที่ใช้ในการประกอบอาหาร

ประเภทเชื้อเพลิงที่ใช้ในการประกอบอาหาร	ร้อยละ
ก๊าซ	95.8
ถ่าน ฟืน เศษไม้	1.3
ไฟฟ้า	1.9
น้ำมันก๊าด และอื่นๆ	a
ไม่มีการหุงต้ม	0.9

a น้อยกว่าร้อยละ 0.1



ตัวชี้วัดที่สำคัญของประชากรและที่อยู่อาศัย พ.ศ. 2533 - 2553

Key indicators of the population and housing 1990 - 2010

รายการ	2533	2543	2553	Items
	1990	2000	2010	
<b>ลักษณะทางประชากร</b>				<b>Demographic characteristics</b>
ประชากรรวม ('000)	276.2	336.2	362.2	Total population ('000)
ประชากรในเขตเทศบาล (%)	14.2	16.5	14.6	Population in municipal area (%)
อัตราส่วนเพศ (ชายต่อหญิง 100 คน)	102.4	101.5	100.1	Sex ratio (males per 100 females)
อัตราการเพิ่มของประชากรต่อปี	2.45	2.00	0.74	Annual growth rate
อายุมัธยฐาน (ปี)	20.8	25.0	31.1	Median age (years)
ประชากรตามหมวดอายุ				Population by age group
วัยเด็ก 0-14 ปี (%)	35.9	30.0	22.9	0-14 years (%)
วัยแรงงาน 15-59 ปี (%)	58.9	62.6	67.5	15-59 years (%)
วัยสูงอายุ 60 ปีขึ้นไป (%)	5.6	7.4	9.6	60 years and over (%)
อัตราส่วนการเป็นภาระ (ต่อประชากร 15-59 ปี 100 คน)				Age dependency ratio (per 100 adults 15-59 years)
รวม	70.9	59.7	48.2	Total
ประชากร 0-14 ปี	61.4	48.0	34.0	0 - 14 years
ประชากร 60 ปีขึ้นไป	9.5	11.8	14.2	60 years and over
อายุเฉลี่ยเมื่อแรกสมรส				Singulate mean age at first marriage (SMAM)
รวม	23.5	24.0	25.1	Total
ชาย	24.5	25.3	26.7	Males
หญิง	22.6	22.6	23.5	Females
ประชากรที่มีสัญชาติไทย (%)	na	99.8	98.8	Thai citizenship (%)
ประชากรที่ไม่ใช่สัญชาติไทย (%)	na	0.2	1.16	Non Thai citizenship (%)
ประชากรที่นับถือศาสนาพุทธ (%)	64.2	65.2	65.0	Buddhism (%)
ประชากรที่นับถือศาสนาอิสลาม (%)	35.6	34.7	34.6	Muslims (%)
ประชากรที่มีชื่อในทะเบียนบ้านตามที่อยู่อาศัยจริง (%)	na	na	84.9	Registered in actual resident (%)
ประชากรที่มีชื่อในทะเบียนบ้านภายในจังหวัดที่อยู่อาศัยจริง (%)	na	na	94.3	Registered in actual provincial resident (%)
<b>การศึกษา</b>				<b>Education</b>
จำนวนปีโดยเฉลี่ยที่สำเร็จการศึกษาของ				Average years of education
ประชากรอายุ 15 ปีขึ้นไป	5.4	6.7	7.6	attainment of population aged 15 years and over
ประชากรอายุ 6 -24 ปี ที่ไม่ได้กำลังเรียนหนังสือ (%)	57.0	40.5	35.4	Population aged 6-24 years not attending school (%)
<b>การอ่านออกเขียนได้ของประชากรอายุ 15 ปี ขึ้นไป</b>				<b>Literacy of population aged 15 years and over</b>
ประชากรที่อ่านและเขียนภาษาใดก็ได้ (%)	na	92.9	98.7	Population can read and write the language (%)
ประชากรที่อ่านและเขียนภาษาไทยได้ (%)	94.1	na	97.9	Population can read and write Thai language (%)
ประชากรที่อ่านและเขียนภาษาอื่นได้ (%)	na	na	15.9	Population can read and write others language (%)

na : ไม่มีข้อมูลในปีนั้น

not available

ตัวชี้วัดที่สำคัญของประชากรและที่อยู่อาศัย พ.ศ. 2533 - 2553 (ต่อ)

Key indicators of the population and housing 1990 - 2010 (Contd.)

รายการ	2533	2543	2553	Items
	1990	2000	2010	
<b>การทำงานของประชากรอายุ 15 ปี ขึ้นไป</b>				<b>Employment of population aged 15 years and over</b>
ประชากรที่ทำงานในรอบปีทั้งสิ้น (%)	77.5	72.4	75.9	Population work in the last year (%)
ประชากรที่ทำงานในภาคเกษตรกรรม (%)	80.0	65.7	65.5	Population in agricultural sector (%)
สถานภาพการทำงาน (%)				Work status (%)
นายจ้าง	0.6	1.7	4.3	Employers
ธุรกิจส่วนตัวโดยไม่มีลูกจ้าง	36.5	37.5	43.5	Own account workers
ลูกจ้าง (รัฐบาล/รัฐวิสาหกิจ/เอกชน)	18.2	28.8	30.8	Employees
ช่วยธุรกิจในครัวเรือนโดยไม่ได้รับค่าจ้าง	44.7	31.9	21.1	Unpaid family workers
การรวมกลุ่ม	na	a	0.3	Members of producers' cooperatives
<b>ภาวะเจริญพันธุ์</b>				<b>Fertility</b>
จำนวนบุตรเกิดรอดเฉลี่ย (ต่อสตรีเคยสมรสอายุ 15-49 ปี)	2.75	2.16	1.73	Mean number of children ever born (Per ever married woman 15-49 years)
จำนวนบุตรที่มีชีวิตอยู่โดยเฉลี่ย (ต่อสตรีเคยสมรสอายุ 15-49 ปี)	2.69	2.11	1.71	Mean number of children still living (Per ever married woman 15-49 years)
<b>การย้ายถิ่น</b>				<b>Migration</b>
การย้ายถิ่นในช่วง 5 ปี				Five years migration
ประชากรที่ย้ายถิ่นภายใน 5 ปี (%)	5.6	8.5	7.8	Population who migrated within previous 5 years (%)
ประชากรที่ไม่ได้อาศัยอยู่ในจังหวัดที่เกิด (%)	11.1	22.6	16.7	Population who were not living in province of birth (%)
<b>ลักษณะของครัวเรือน</b>				<b>Households characteristics</b>
จำนวนครัวเรือนทั้งสิ้น	58,993	81,884	102,948	Total households
จำนวนครัวเรือนกลุ่มบุคคล	88	122	618	Collective households
จำนวนครัวเรือนส่วนบุคคล	58,905	81,762	102,330	Private households
- ขนาดครัวเรือนเฉลี่ย	4.7	4.1	3.5	- Average households size
- ครัวเรือนคนเดียว (%)	3.8	6.2	10.9	- One person households (%)
- ครัวเรือนที่มีหัวหน้าครัวเรือนเป็นหญิง (%)	10.2	15.6	24.6	- Female - headed households (%)

na : ไม่มีข้อมูลในปีนั้น

not available

a : น้อยกว่า 0.1

Less than 0.1

ตัวชี้วัดที่สำคัญของประชากรและที่อยู่อาศัย พ.ศ. 2533 - 2553 (ต่อ)

Key indicators of the population and housing 1990 - 2010 (Contd.)

รายการ	2533	2543	2553	Items
	1990	2000	2010	
ลักษณะของที่อยู่อาศัย				Housing characteristics
ที่อยู่อาศัยของครัวเรือนใช้วัสดุไม่ถาวร (%)	24.0	16.0	0.6	Households living in non-permanent materials dwelling (%)
ครัวเรือนที่เป็นเจ้าของที่อยู่อาศัย (%)	89.3	80.9	87.0	Households with ownership (%)
ครัวเรือนที่มีสุขลักษณะ	72.2	88.3	99.9	Households with sanitation (%)
1/ ครัวเรือนที่มีน้ำดื่มสะอาด (%)	84.7	90.9	89.8	1/ Households with safe drinking water (%)
ครัวเรือนที่มีคอมพิวเตอร์ (%)	na	na	18.9	Households with computer (%)
ครัวเรือนที่มีโทรศัพท์มือถือ (%)	na	na	92.5	Households with mobile phone (%)
ครัวเรือนที่มีอินเทอร์เน็ต (%)	na	na	6.4	Households with Internet (%)

na : ไม่มีข้อมูลในปีนั้น

not available

1/ น้ำดื่มสะอาด ได้แก่ น้ำประปา น้ำประปาผ่านการบำบัด (ต้ม/กรอง) น้ำฝน น้ำดื่มบรรจุขวด/ตู้ น้ำดื่มหยอดเหรียญ

Safe drinking water included tap water, treated water, rain water, bottled drinking water.

ปี 2543 น้ำดื่มสะอาด รวมน้ำบาดาล/น้ำบ่อที่ไม่ใช่สาธารณะ

In 2000 : Safe drinking water included private well.

# บทที่ 1

## บทนำ

### 1. ความเป็นมา

ประเทศไทยได้จัดทำสำมะโนประชากรขึ้นเป็นครั้งแรกเมื่อ พ.ศ. 2452 และต่อมาใน พ.ศ. 2462 2472 2480 และ 2490 ซึ่งทั้ง 5 ครั้ง จัดทำโดยกระทรวงมหาดไทย (เรียกว่าสำมะโนครัว)

สำนักงานสถิติแห่งชาติ จัดทำสำมะโนประชากรตั้งแต่ พ.ศ. 2503 ตามพระราชบัญญัติสถิติ พ.ศ. 2495 และได้จัดทำทุกระยะ 10 ปี (2513 2523 2533 และ 2543) ตามอำนาจหน้าที่ที่กำหนดในพระราชบัญญัติสถิติ พ.ศ. 2508 ซึ่งสอดคล้องกับข้อเสนอแนะขององค์การสหประชาชาติ (United Nation) ที่ต้องการให้ประเทศต่างๆ เก็บรวบรวมข้อมูลสถิติเกี่ยวกับประชากรและลักษณะต่างๆ ตลอดจนสภาพการอยู่อาศัยของประชากรในประเทศอย่างน้อยทุกระยะ 10 ปี ในปีคริสต์ศักราชที่ลงท้ายด้วย “0” เพื่อให้มีข้อมูลใช้ในการพัฒนาประเทศได้อย่างเหมาะสม และสามารถเปรียบเทียบข้อมูลระหว่างประเทศได้ และตั้งแต่ พ.ศ. 2513 เป็นต้นมา สำนักงานสถิติแห่งชาติ ได้จัดทำสำมะโนประชากรและเคหะไปพร้อมๆ กับการทำสำมะโนประชากรด้วย สำหรับสำมะโนประชากรและเคหะ พ.ศ. 2553 ตามพระราชบัญญัติสถิติ พ.ศ. 2550 จึงนับเป็นสำมะโนประชากรและเคหะครั้งที่ 11 ซึ่งครบรอบ 100 ปี สำมะโนประชากรประเทศไทย และเป็นการทำสำมะโนเคหะครั้งที่ 5 ของประเทศ

### 2. วัตถุประสงค์

1. เพื่อเก็บรวบรวมข้อมูลโครงสร้างประชากรและที่อยู่จริง และที่อยู่อาศัย เช่น เพศ อายุ ศาสนา สัญชาติ การศึกษา สถานภาพการสมรส การทำงาน และประเภทที่อยู่อาศัย เป็นต้น
2. เพื่อให้ได้ข้อมูลในระดับพื้นที่ย่อย (หมู่บ้าน เทศบาล)
3. เพื่อวัดการเปลี่ยนแปลงโครงสร้างของประชากรและที่อยู่อาศัยในรอบ 10 ปี

### 3. ประโยชน์ของข้อมูล

ข้อมูลจำนวนประชากรและโครงสร้างของประชากรตามที่อยู่จริง สามารถนำไปใช้ประโยชน์ ดังนี้

#### 3.1 ภาครัฐ

1. ใช้กำหนดนโยบาย และวางแผนด้านประชากร สังคม เศรษฐกิจ และสิ่งแวดล้อม ในระดับประเทศและท้องถิ่นได้อย่างถูกต้องและเหมาะสม
2. จัดเตรียมงบประมาณ เพื่อหาสาธารณูปโภคและบริการขั้นพื้นฐานต่าง ๆ ได้ตรงตามความต้องการและจำเป็นที่แท้จริงในพื้นที่ (หมู่บ้าน เทศบาล ตำบล อำเภอ จังหวัด)
3. ใช้เป็นฐานในการคาดประมาณจำนวนประชากรในอนาคต (Population Projection)

4. ใช้ในการประเมินผลแผนพัฒนาเศรษฐกิจและสังคมแห่งชาติฉบับที่ 10 (พ.ศ. 2550-2554) และจัดเตรียมแผนฯ ฉบับที่ 11 (พ.ศ. 2555-2559)

5. ใช้เป็นกรอบในการเลือกตัวอย่าง (Sampling Frame) สำหรับการสำรวจในรายละเอียด เฉพาะเรื่องต่างๆ ของประชากรและครัวเรือน

### 3.2 ภาคเอกชน

ใช้ข้อมูลโครงสร้างและความหนาแน่นของประชากรในพื้นที่ต่าง ๆ ประกอบการตัดสินใจดำเนินธุรกิจ เช่น การตั้งร้านค้า การขยายกิจการ การออกผลิตภัณฑ์/บริการใหม่ ๆ สู่ลูกค้ากลุ่มเป้าหมาย เป็นต้น

### 3.3 ภาคประชาชน

ได้รับความอยู่ดีมีสุข เนื่องจากได้รับบริการจากภาครัฐอย่างพอเพียงและทั่วถึง

## 4. คุ่มรวม

หมายถึง ประชากรและสถานที่ที่ประชากรใช้อาศัยจริง ที่จะถูกเก็บรวบรวมข้อมูลในครั้งนี้ หมายถึง

### 4.1 ประชากรที่อยู่ในคุ่มรวม ได้แก่

- คนไทยทุกคนที่อาศัยอยู่ในประเทศไทยในวันสำมะโน
- คนที่มีสถานที่อยู่ปกติในประเทศไทย แต่วันสำมะโนไปต่างประเทศชั่วคราว (ไม่ได้ตั้งใจจะตั้งหลักแหล่ง)
- เจ้าหน้าที่ฝ่ายพลเรือนและทหาร รวมทั้งคณะทูตของประเทศไทย พร้อมทั้งครอบครัว ซึ่งมีสำนักงานอยู่ในต่างประเทศ
- คนต่างชาติ/ต่างด้าวที่เข้ามาอยู่ในประเทศไทยเป็นระยะเวลาตั้งแต่ 3 เดือนขึ้นไป นับถึงวันสำมะโน

### 4.2 ประชากรที่ไม่อยู่ในคุ่มรวม ได้แก่

- เจ้าหน้าที่ฝ่ายพลเรือนและทหาร รวมทั้งคณะทูตต่างประเทศ พร้อมทั้งครอบครัว ซึ่งมีสำนักงานอยู่ในประเทศไทย
- คนต่างชาติ/ต่างด้าวที่เข้ามาอยู่ในประเทศไทยเป็นระยะเวลาไม่ถึง 3 เดือน นับถึงวันสำมะโน
- ผู้อพยพหรือผู้หลบหนีเข้าเมือง ซึ่งอยู่ในค่ายอพยพที่รัฐบาลกำหนด

### 4.3 คุ่มรวมเคหะ ได้แก่

- สถานที่ที่ใช้อาศัยจริงในประเทศไทยของประชากร ได้แก่ บ้าน อาคาร สิ่งปลูกสร้าง เรือ แพ รถ ห้องภายในสำนักงาน ที่สาธารณะ ใต้สะพาน ฯลฯ

## 5. วันสำมะโน

การทำสำมะโนประชากรและเคหะในครั้งนี้ กำหนดให้ วันที่ 1 กันยายน พ.ศ. 2553 เป็นวันสำมะโน เพื่อใช้อ้างอิงในการนับ จำนวนบ้าน ประชากร และครัวเรือน



## 6. ข้อมูลที่เก็บรวบรวม

- 1) ข้อมูลเกี่ยวกับประชากรและครัวเรือน ได้แก่ จำนวนประชากรและครัวเรือน เพศ อายุ ศาสนา สัญชาติ ภาษาที่ใช้พูด ขนาดและประเภทของครัวเรือน เพื่อศึกษาลักษณะโครงสร้างประชากร และครัวเรือน
- 2) ข้อมูลเกี่ยวกับการศึกษา ได้แก่ จำนวนนักเรียนและนักศึกษาที่กำลังเรียนในแต่ละชั้น จำนวนผู้จบการศึกษาในแต่ละระดับ การอ่านออกเขียนได้ เพื่อทราบระดับการศึกษาและการรู้หนังสือของประชากร
- 3) ข้อมูลเกี่ยวกับการทำงาน ได้แก่ อาชีพหลัก ลักษณะงาน หรือประเภทกิจการ สถานภาพการทำงาน เพื่อศึกษาถึงการมีงานทำ และลักษณะการทำงานของประชากร
- 4) ข้อมูลเกี่ยวกับภาวะเจริญพันธุ์ ได้แก่ สถานภาพสมรส จำนวนบุตรเกิดรอด เพื่อศึกษาภาวะเจริญพันธุ์ของประชากร
- 5) ข้อมูลเกี่ยวกับการย้ายถิ่น ได้แก่ จังหวัด/ประเทศที่เกิด จังหวัด/ประเทศที่อยู่ก่อนย้าย การย้ายถิ่นระหว่างเมืองและชนบท เพื่อศึกษาลักษณะการย้ายถิ่นของประชากร
- 6) ข้อมูลเกี่ยวกับเคหะ ได้แก่ ประเภทและลักษณะของที่อยู่อาศัย การครอบครองที่อยู่อาศัย การใช้แสงสว่าง การใช้ส้วม ประเภทของเชื้อเพลิงที่ใช้ แหล่งน้ำดื่ม น้ำใช้ และเครื่องใช้ในครัวเรือนประเภทต่าง ๆ เพื่อทราบถึงระดับความเป็นอยู่และสุขลักษณะของประชากร

## 7. วิธีการเก็บรวบรวมข้อมูล

การเก็บรวบรวมข้อมูลโครงการสำมะโนประชากรและเคหะ พ.ศ. 2553 ได้ดำเนินการพร้อมกันทั่วประเทศ ระหว่างวันที่ 1 กันยายน – 31 ตุลาคม 2553 โดยกำหนดวิธีการเก็บรวบรวมข้อมูลไว้ 4 วิธี คือ

- 1) การสัมภาษณ์โดยพนักงานสนาม เป็นวิธีหลักในการเก็บรวบรวมข้อมูลในการทำสำมะโนประชากรและเคหะครั้งนี้ หมายถึง การส่งพนักงานสนามออกไปสอบถามข้อมูลแต่ละครัวเรือนตามที่อยู่อาศัยจริง
- 2) การทอดแบบ เป็นวิธีที่ผู้ให้ข้อมูลต้องการบันทึกข้อมูลด้วยตนเอง โดยพนักงานสนามมอบแบบสอบถาม พร้อมซองบรรจุแบบให้กับผู้ให้ข้อมูล แล้วนัดหมายมารับ หรือ ส่งคืนทางไปรษณีย์โดยไม่ต้องเสียค่าส่ง
- 3) การให้ข้อมูลทางอินเทอร์เน็ต เป็นวิธีที่ผู้ให้ข้อมูลต้องการบันทึกข้อมูลด้วยตนเองในระบบอินเทอร์เน็ต (Internet)
- 4) การให้ข้อมูลทางโทรศัพท์ เป็นวิธีที่ผู้ให้ข้อมูลต้องการให้ข้อมูลโดยการให้สัมภาษณ์ทางโทรศัพท์ (Telephone Interview Center : TIC)

## 8. บทนิยาม

### ภาคประชากร

#### 8.1 ประเภทของครัวเรือน

**ครัวเรือนส่วนบุคคล** หมายถึง ครัวเรือนของบุคคลทั่วไป ซึ่งอาจประกอบด้วยบุคคลคนเดียวหรือหลายคน อาศัยอยู่ในบ้านหรือสถานที่อยู่เดียวกัน หรือในบริเวณเดียวกัน จัดหาหรือใช้สิ่งอุปโภคบริโภค อันจำเป็นแก่การครองชีพร่วมกัน โดยบุคคลเหล่านี้อาจเป็นญาติหรือไม่เป็นญาติกันก็ได้

**ครัวเรือนกลุ่มบุคคล** หมายถึง ครัวเรือนซึ่งประกอบด้วยบุคคลหลายคนประเภทเดียวกัน มาอยู่รวมกันโดยมีกฎหรือระเบียบข้อบังคับระบุไว้ให้มาอยู่รวมกัน แบ่งเป็น 2 ประเภท

1) **ครัวเรือนประเภทคนงาน** หมายถึง คนงานที่อาศัยอยู่รวมกันในบริเวณโรงงานหรือในสถานที่ที่นายจ้างเป็นผู้จัดหาที่พักให้อยู่รวมกัน แยกต่างหากจากครัวเรือนนายจ้าง โดยไม่เสียค่าที่พัก

2) **ครัวเรือนสถาบัน** หมายถึง ครัวเรือนที่อยู่รวมกันอย่างมีกฎระเบียบ เช่น วัด เรือนจำ กรม กองทหาร หอพักนักเรียนประจำ หอพักในมหาวิทยาลัย เป็นต้น

#### 8.2 อายุ

หมายถึง อายุเต็มปีบริบูรณ์ นับถึงวันคล้ายวันเกิดครั้งสุดท้าย ก่อนวันที่ 1 กันยายน พ.ศ. 2553

#### 8.3 การอ่านออกและเขียนได้

หมายถึง ความสามารถอ่านออกและเขียนภาษาใดๆ ก็ได้ ในประโยคง่ายๆ โดยเข้าใจ ความหมาย และสามารถใช้ในชีวิตประจำวันได้ รวมทั้งภาษาเบรลล์ของคนตาบอดด้วย ถ้าอ่านออกเพียงอย่างเดียวแต่เขียนไม่ได้ ถือว่าเป็นผู้ที่อ่านและเขียนไม่ได้

#### 8.4 สถานภาพสมรส

หมายถึง ความผูกพันระหว่างชายกับหญิงในการเป็นสามีภรรยา ดังนี้

โสด	ได้แก่	ผู้ที่ไม่เคยสมรส หรือไม่เคยอยู่ร่วมกับใครฉันท์สามีภรรยา
สมรส	ได้แก่	ผู้ที่อยู่ร่วมกันฉันท์สามีภรรยา ไม่ว่าจะได้ทำการสมรสกันถูกต้องตามกฎหมายหรือไม่ก็ตาม แม้ว่าระหว่างไปสัมภาษณ์สามีและภรรยาจะไม่อยู่ด้วยกัน แต่ยังคงมีความสัมพันธ์ฉันท์สามีภรรยา
หม้าย	ได้แก่	ผู้ที่คู่สมรสได้ตายไปแล้ว และขณะนี้ยังไม่ได้สมรสใหม่
หย่า	ได้แก่	สามีภรรยาที่หย่ากันโดยถูกต้องตามกฎหมายแล้ว
แยกกันอยู่	ได้แก่	ผู้ที่ไม่ได้อยู่ร่วมกันฉันท์สามีภรรยาแล้ว แต่ยังไม่ได้หย่ากันโดยถูกต้องตามกฎหมาย
เคยสมรสแต่ไม่ทราบสถานภาพ	ได้แก่	ผู้ที่เคยสมรสแต่ไม่ทราบว่าสถานภาพใดแน่

## 8.5 งาน

หมายถึง งานที่ทำเพื่อก่อให้เกิดรายได้หรือเกิดผลผลิต ได้แก่ การทำงานเป็นลูกจ้างเอกชน ลูกจ้างรัฐบาล หรือรัฐวิสาหกิจ หรือองค์กรระหว่างประเทศ การประกอบธุรกิจ อุตสาหกรรม วิชาชีพ และการประกอบการเกษตร

## 8.6 อาชีพ

หมายถึง ประเภทหรือชนิดของงานที่ผู้นั้นทำอยู่ ซึ่งก่อให้เกิดรายได้หรือเกิดผลผลิต เช่น ครูสอนดนตรี วิศวกรไฟฟ้า สมุห์บัญชี ตำรวจ แพทย์ทั่วไป ทันตแพทย์ พยาบาล นักหนังสือพิมพ์ นักมวย ทำนาข้าว ทำสวนทุเรียน ทำไร่ข้าวโพด รับจ้างกรีดยาง ขับรถแท็กซี่ ขับรถกระบะส่งของ ภารโรง เป็นต้น

## 8.7 อาชีพหลัก

หมายถึง งานที่ใช้เวลาทำมากที่สุดในรอบ 12 เดือนที่แล้ว ถ้ามีการทำงานเพียง 1 อาชีพให้ถืออาชีพนั้นเป็นอาชีพหลัก

- ถ้ามีการทำงานมากกว่า 1 อาชีพ ให้ถือการทำงานที่ใช้เวลาทำมากที่สุดเป็นอาชีพหลัก
- ถ้าใช้เวลาทำเท่าๆ กัน ให้ถือการทำงานที่ทำรายได้สูงกว่าเป็นอาชีพหลัก

## 8.8 ประเภทกิจการหรือลักษณะกิจกรรมของสถานที่ทำงาน

หมายถึง ประเภทของกิจกรรมทางเศรษฐกิจที่ได้ดำเนินการโดยสถานประกอบการที่บุคคลนั้นกำลังทำงานอยู่ หรือประเภทของธุรกิจซึ่งบุคคลนั้นได้ดำเนินการอยู่ เช่น ร้านตัดเย็บเสื้อผ้า ธนาคารพาณิชย์ โรงพยาบาลสัตว์ โรงเรียนระดับมัธยมศึกษา เป็นต้น

## 8.9 สถานภาพการทำงาน

หมายถึง สถานะของบุคคลในการทำงานเชิงเศรษฐกิจทุกประเภท ได้แก่

**นายจ้าง** หมายถึง ผู้ประกอบธุรกิจของตนเอง (อาจมี “หุ้นส่วน” หรือไม่กี่ได้) เพื่อหวังผลกำไรหรือส่วนแบ่ง และได้จ้างบุคคลตั้งแต่ 1 คนขึ้นไปมาทำงานให้ธุรกิจในฐานะ “ลูกจ้าง” โดยเป็นการจ้างงานบนพื้นฐานของความต่อเนื่อง ไม่รวม ผู้ที่จ้างคนมาทำงานบ้าน ซึ่งไม่เกี่ยวกับธุรกิจ

**ผู้ประกอบธุรกิจส่วนตัวโดยไม่มีลูกจ้าง** หมายถึง ผู้ประกอบธุรกิจของตนเอง (อาจมี “หุ้นส่วน” หรือไม่กี่ได้) เพื่อหวังผลกำไรหรือส่วนแบ่ง และไม่มีการจ้าง “ลูกจ้าง” (ที่เป็นการจ้างงานบนพื้นฐานของความต่อเนื่อง) แต่อาจมีสมาชิกในครัวเรือนหรือผู้ฝึกงานมาช่วยทำงานโดยไม่ได้รับค่าจ้างหรือค่าตอบแทน ในลักษณะการจ้างทำงาน

**ผู้ช่วยธุรกิจในครัวเรือนโดยไม่ได้รับค่าจ้าง** หมายถึง ผู้ที่ช่วยทำธุรกิจหรือการเกษตรของสมาชิกในครัวเรือนเป็นประจำ โดยไม่ได้รับค่าจ้าง และไม่ได้อยู่ในฐานะ “หุ้นส่วน” หรืออาจจะได้รับค่าตอบแทนบ้าง แต่ไม่ใช่ลักษณะของการจ้างทำงาน

**ลูกจ้าง** หมายถึง ผู้ที่ทำงานโดยได้รับค่าจ้างที่เป็นการจ้างงานบนพื้นฐานของความต่อเนื่อง ไม่มีอำนาจในการตัดสินใจในการดำเนินงาน ค่าจ้างที่ได้รับอาจเป็นรายเดือน รายวัน รายชั่วโมง รายชิ้น หรือเหมาจ่าย ซึ่งอาจจะเป็นตัวเงินหรือสิ่งของก็ได้ ลูกจ้างแบ่งออกเป็น 3 ประเภทคือ ลูกจ้างรัฐบาล ลูกจ้างรัฐวิสาหกิจ ลูกจ้างเอกชน

**การรวมกลุ่ม** หมายถึง กลุ่มคนที่มาร่วมกันทำงานในเชิงเศรษฐกิจ (ผลิตสินค้าและบริการ) โดยสมาชิกแต่ละคนมีส่วนร่วมเท่าเทียมกันในการตัดสินใจดำเนินการทุกขั้นตอน ตลอดจนการแบ่งรายได้ให้แก่สมาชิกตามที่ตกลงกัน

### 8.10 บุตรที่ให้อำนาจตนเองและมีชีวิตอยู่ขณะคลอด (บุตรเกิดรอด)

หมายถึง บุตรที่ตอนคลอดออกมามีชีวิต แม้จะมีชีวิตอยู่เพียงขณะหนึ่งก็ตาม ไม่รวม บุตรเลี้ยงหรือบุตรบุญธรรมของหญิงผู้นั้น

**บุตรที่มีชีวิตอยู่** ได้แก่ บุตรที่ตอนคลอดออกมามีชีวิต และยังคงมีชีวิตอยู่จนถึงวันสำมะโน  
**บุตรที่เสียชีวิตแล้ว** ได้แก่ บุตรที่ตอนคลอดออกมามีชีวิต แต่ในวันสำมะโนได้เสียชีวิตไปแล้ว

### 8.11 การย้ายถิ่น

หมายถึง ผู้ย้ายสถานที่อยู่อาศัยจาก อบต. หนึ่ง หรือเขตเทศบาลหนึ่ง หรือจากต่างประเทศ ซึ่งเป็นที่อยู่อาศัยครั้งสุดท้ายมายังอีก อบต. หนึ่งหรือเขตเทศบาลหนึ่งซึ่งเป็นที่อยู่ในปัจจุบัน

การเปลี่ยนเขตเทศบาล หรือ อบต. อันเนื่องมาจากการขยายเขตเทศบาลหรือเปลี่ยนเขตการปกครอง โดยที่บุคคลหรือครัวเรือนนั้นยังอยู่ประจำที่เดิม และการย้ายสถานที่อยู่อาศัยในกรุงเทพมหานครและย้ายภายในเมืองพัทยาไม่นับว่าเป็นการย้ายถิ่น

### 8.12 ลักษณะความพิการ

หมายถึง ลักษณะความพิการโดยประจักษ์ สามารถจำแนกได้ 5 ประเภท ดังนี้

- 1) ความพิการทางการมองเห็น ได้แก่
  - (1) มีแต่เขี้ยว ไม่มีลูกตาทั้งสองข้าง
  - (2) มีลักษณะของความผิดปกติชัดเจน เช่น ลูกตาสีขาวขุ่น ไม่มีลูกตาดำ ลูกตาฝ่อ เป็นต้น
- 2) ความพิการทางการได้ยิน หรือสื่อความหมาย ได้แก่
  - (1) มีความผิดปกติในการได้ยินเสียง และพูดไม่ได้ เช่น เป็นใบ้
  - (2) มีความผิดปกติในการสื่อความหมาย และการใช้ภาษาพูด การเข้าใจภาษาพูด เช่น พูดไม่รู้เรื่อง พูดโต้ตอบไม่ตรงความหมาย
- 3) ความพิการทางการเคลื่อนไหว หรือทางร่างกาย ได้แก่
  - (1) กลุ่มความพิการทางกาย กรณีแขนขาต ขาขาด
    - แขนขาตตั้งแต่ข้อมือขึ้นมา หนึ่งข้าง หรือทั้งสองข้าง
    - ขาขาดตั้งแต่ข้อเท้าขึ้นมา หนึ่งข้าง หรือทั้งสองข้าง
  - (2) กลุ่มอัมพาต กล้ามเนื้อแขน ขา อ่อนแรง ขาลีบผิดปกติมีลักษณะการสูญเสียความสามารถในการเคลื่อนไหว อ่อนแรง ไม่สามารถประกอบกิจวัตรหลักในชีวิตประจำวัน อาจพิจารณาได้จากคนที่ นอนตลอดเวลาหรือนั่งอยู่ในรถเข็นตลอดเวลา

4) ความพิการทางจิตใจ หรือพฤติกรรม หรือออทิสติก ได้แก่

(1) กลุ่มที่มีอาการทางจิต

- กลุ่มอาการทางจิตรุนแรง โวยวาย ทำร้ายผู้อื่น ไม่สามารถควบคุมความประพฤติ ไม่สามารถประกอบกิจวัตรหลักในชีวิตประจำวัน หรือช่วยเหลือตนเองไม่ได้
- กลุ่มอาการทางจิตที่มีลักษณะอยู่เฉยๆ ไม่พูดจา ไม่ยุ่งเกี่ยวกับใคร ไม่สามารถประกอบกิจวัตรหลักในชีวิตประจำวันได้ หรือช่วยเหลือตนเองไม่ได้

(2) กลุ่มอาการทางพฤติกรรม

เช่น ออทิสติก มีลักษณะอาการไม่อยู่นิ่ง มีพฤติกรรมแตกต่างจากบุคคลทั่วไป  
อย่างเห็นได้ชัดเจน

5) ความพิการทางสติปัญญาหรือการเรียนรู้ ได้แก่

กลุ่มอาการทางสติปัญญาหรือการเรียนรู้ ในกรณีที่สภาพความพิการเห็นได้ว่า มีลักษณะปัญญาอ่อนระดับรุนแรง เช่น ไม่มีปฏิสัมพันธ์ ช่วยเหลือตนเองในชีวิตประจำวันได้น้อย มีพัฒนาการช้ามาก ยังต้องการพี่เลี้ยงช่วยดูแล

## ภาคเคหะ

### ที่อยู่อาศัยของครัวเรือน

หมายถึง สถานที่ที่ครัวเรือนใช้เป็นที่อยู่อาศัย อาจเป็นส่วนหนึ่งของบ้าน หรือบ้านหลายหลังที่อยู่ในบริเวณเดียวกัน รวมทั้งพื้นที่สาธารณะที่มีครัวเรือนใช้เป็นที่อยู่อาศัยเป็นประจำ

### 8.13 ประเภทของที่อยู่อาศัย

หมายถึง ลักษณะของสถานที่ที่ครัวเรือนใช้เป็นที่อยู่อาศัยของบุคคลในครัวเรือนเดียวกัน ได้แก่

- 1) บ้านเดี่ยว
- 2) ทาวน์เฮ้าส์/บ้านแฝด/ทาวน์โฮม
- 3) ห้องชุด
- 4) ตึกแถว/ห้องแถว/เรือนแถว
- 5) ห้องภายในบ้าน
- 6) ที่อยู่อาศัยในสำนักงานหรืออาคาร
- 7) เรือ แพ รถ
- 8) ที่อยู่อาศัยส่วนบุคคลประเภทอื่น



#### 8.14 ลักษณะของที่อยู่อาศัย

หมายถึง ที่อยู่อาศัยซึ่งจำแนกได้ตามวัสดุที่ใช้ในการก่อสร้างที่อยู่อาศัยเป็นส่วนใหญ่ โดยแยกเป็น 5 ลักษณะ

- 1) ตึก
- 2) ไม้
- 3) ครึ่งตึกครึ่งไม้
- 4) ใช้วัสดุไม่ถาวรในท้องถิ่น
- 5) ใช้วัสดุซึ่งใช้ประโยชน์อย่างอื่นมาแล้ว

#### 8.15 การครอบครองที่อยู่อาศัยของคนในครัวเรือน (ไม่รวมที่ดิน)

หมายถึง กรรมสิทธิ์ในที่อยู่อาศัยของครัวเรือน โดยการเป็นเจ้าของ เช่าซื้อ เช่า หรืออยู่โดยไม่เสียค่าเช่า เพราะเป็นส่วนหนึ่งของค่าจ้างแรงงานหรือเจ้าของให้อยู่เปล่า

#### 8.16 การถือกรรมสิทธิ์ที่ดิน

หมายถึง คนในครัวเรือนมีกรรมสิทธิ์ในการครอบครองที่ดิน ที่เป็นที่ตั้งของที่อยู่อาศัย โดยการเป็นเจ้าของ ที่ดิน เช่าซื้อที่ดิน เช่าที่ดิน ไม่เสียค่าเช่าที่ดิน หรืออื่นๆ

#### 8.17 การเป็นเจ้าของเครื่องใช้ในครัวเรือน

หมายถึง สมาชิกคนใดคนหนึ่งเป็นเจ้าของเครื่องใช้ต่างๆ และเครื่องใช้ดังกล่าวต้องสามารถใช้งานได้ (ไม่รวมเครื่องใช้ที่มีไว้ขายหรือมีคนเอามาซ่อม) ส่วนเครื่องใช้ต่างๆ ที่มีไว้ใช้ในการประกอบอาชีพ เช่น รถยนต์รับจ้าง ตู้เย็นในร้านขายเครื่องดื่ม ให้ถือว่าเป็นเจ้าของ

### 9. ข้อสังเกตสำหรับผู้ให้ข้อมูล

ข้อมูลสถิติที่น่าเสนอในรายงานฉบับนี้ ได้จากการประมวลผลข้อมูลของจังหวัด โดยในตารางสถิติ บางตาราง ผลรวมของแต่ละจำนวนอาจไม่เท่ากับยอดรวม และข้อมูลในแต่ละตารางอาจมีความแตกต่างกัน เนื่องจากข้อมูลแต่ละจำนวนได้มีการปิดเศษ โดยอิสระจากกัน สำหรับข้อมูลของครัวเรือน (ภาคเคหะ) เป็นการนำเสนอเฉพาะข้อมูลของครัวเรือนส่วนบุคคลเท่านั้น

## บทที่ 2

### บทสรุป

#### ภาคประชากร

จังหวัดกระบี่ เป็นจังหวัดหนึ่งใน 14 จังหวัดที่ตั้งอยู่ในภาคใต้ของประเทศไทยมีเนื้อที่ทั้งหมดประมาณ 4,727.54 ตารางกิโลเมตร มีอาณาเขตติดต่อกับจังหวัดพังงาและสุราษฎร์ธานีทางด้านเหนือ ด้านตะวันตกติดกับทะเลอันดามัน ทางด้านตะวันออกติดกับจังหวัดสุราษฎร์ธานีและจังหวัดนครศรีธรรมราช และทางด้านทิศใต้ติดกับจังหวัดตรังและทะเลอันดามัน จังหวัดนี้เป็นจังหวัดชายทะเล มีลมมรสุมพัดผ่านทำให้ปริมาณฝนตกค่อนข้างมากและสม่ำเสมอตลอดปี

ในปี 2553 จังหวัดกระบี่ แบ่งเขตการปกครองเป็น 8 อำเภอ 53 ตำบล และ 385 หมู่บ้าน

#### 1. ลักษณะทางประชากร

##### 1.1 จำนวนประชากรและการกระจายตัวของประชากร

ประชากรที่อาศัยในจังหวัดกระบี่ ณ วันที่ 1 กันยายน 2553 มีจำนวน 362,203 คนเป็นชาย 181,186 คน และหญิง 181,017 คน คิดเป็นอัตราส่วนระหว่างเพศชายต่อหญิงเท่ากับ 100.1 หรือกล่าวได้ว่า มีประชากรเพศชาย 100 คน ต่อเพศหญิง 100 คน อัตราเพิ่มโดยเฉลี่ยของประชากรในช่วงปี 2543 – 2553 คิดเป็นร้อยละ 0.74 ต่อปี

เมื่อพิจารณาการกระจายตัวของประชากร พบว่า ประชากรส่วนใหญ่อาศัยอยู่นอกเขตเทศบาล คือ ร้อยละ 85.4 ของประชากรทั้งสิ้น และที่เหลืออาศัยอยู่ในเขตเทศบาล คือ ร้อยละ 14.6 เมื่อเปรียบเทียบระหว่างอำเภอ พบว่า อำเภอเมืองกระบี่มีประชากรอาศัยอยู่มากที่สุด คือ 83,211 คน หรือ ร้อยละ 23.0 และอำเภอลำทับ มีประชากรอาศัยอยู่น้อยที่สุด คือ 20,641 คน หรือ ร้อยละ 5.7 (แผนภูมิ 1)

ตาราง 1 จำนวนประชากร จำแนกตามเพศ และเขตการปกครอง

เขตการปกครอง	ประชากร			ร้อยละ
	รวม	ชาย	หญิง	
รวม	362,203	181,186	181,017	100.0
ในเขตเทศบาล	52,867	25,308	27,559	14.6
นอกเขตเทศบาล	309,337	155,878	153,458	85.4

## แผนภูมิ 1 จำนวนประชากร จำแนกตามอำเภอ พ.ศ. 2553

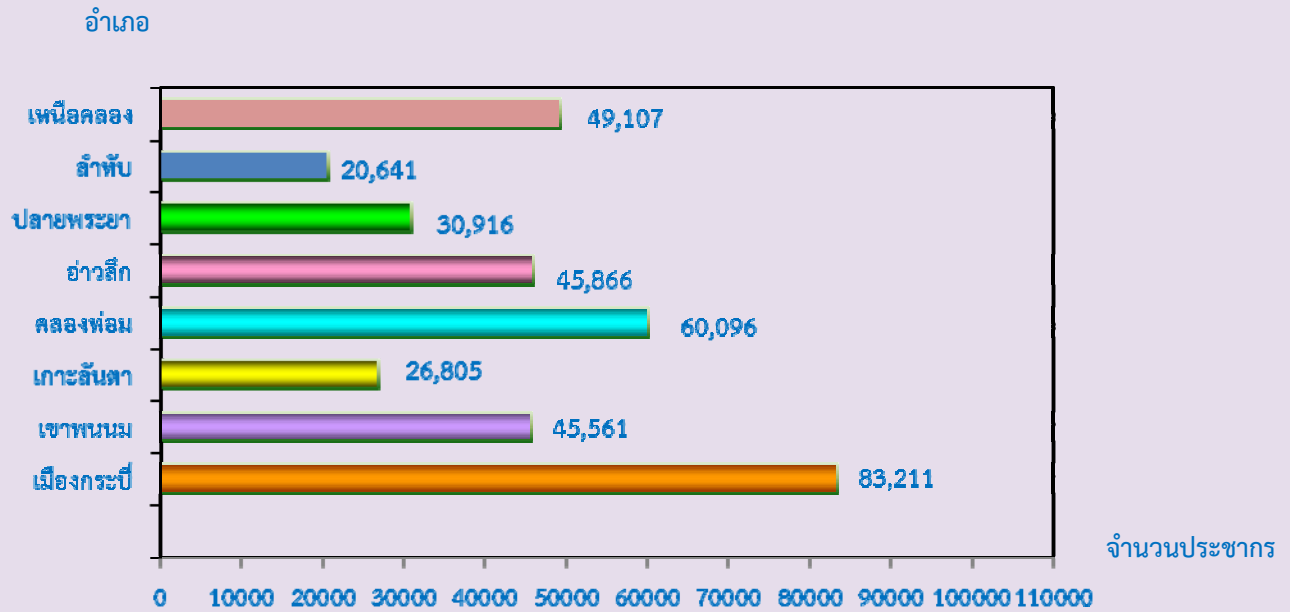

### 1.2 ความหนาแน่นของประชากร

จังหวัดกระบี่ มีจำนวนประชากรโดยเฉลี่ยประมาณ 76.6 คน ต่อพื้นที่ 1 ตารางกิโลเมตร พื้นที่ที่มีความหนาแน่นของประชากรมากที่สุด คือ อำเภอเหนือคลอง 135.7 คน ต่อพื้นที่ 1 ตารางกิโลเมตร และความหนาแน่นน้อยที่สุด คือ อำเภอคลองท่อม 57.6 คนต่อพื้นที่ 1 ตารางกิโลเมตร

### ตาราง 2 ความหนาแน่นของประชากรโดยเฉลี่ย จำแนกตามอำเภอ และเขตการปกครอง

อำเภอ	ความหนาแน่นของประชากร (คนต่อ 1 ตารางกิโลเมตร)
รวม	76.6
เมืองกระบี่	124.7
เขาพนม	57.8
เกาะสันตา	78.9
คลองท่อม	57.6
อ่าวลึก	59.3
ปलयพระยา	71.3
ลำทับ	64.4
เหนือคลอง	135.7

### 1.3 จำนวนครัวเรือน ขนาดของครัวเรือนและเพศของหัวหน้าครัวเรือน

จำนวนครัวเรือนในจังหวัดกระบี่มีทั้งสิ้น 102,948 ครัวเรือน โดยเป็นครัวเรือนส่วนบุคคล จำนวน 102,330 ครัวเรือน และครัวเรือนกลุ่มบุคคล (เช่น ครัวเรือนสถาบัน ครัวเรือนคนงาน) จำนวน 618 ครัวเรือน และมีขนาดของครัวเรือนส่วนบุคคลโดยเฉลี่ยเท่ากับ 3.5 คน โดยนอกเขตเทศบาลมีขนาดครัวเรือนโดยเฉลี่ยใหญ่กว่าในเขตเทศบาล คือ 3.6 คน และ 3.1 คน ตามลำดับ (ตารางสถิติ ตารางที่ 1)

เมื่อเปรียบเทียบขนาดของครัวเรือนส่วนบุคคล พบว่า อำเภอเกาะลันตาและอำเภอเหนือคลองมีขนาดของครัวเรือนโดยเฉลี่ยใหญ่ที่สุด คือ 3.7 คน และเล็กที่สุดคืออำเภอเขาพนมและอำเภอปลายพระยา คือ 3.2 คน ต่อหนึ่งครัวเรือน

สำหรับหัวหน้าครัวเรือนของครัวเรือนส่วนบุคคลส่วนใหญ่เป็นชายมากกว่าหญิง คือ ร้อยละ 75.0 และร้อยละ 24.4 ตามลำดับ และในเขตเทศบาลมีสัดส่วนหัวหน้าครัวเรือนเป็นหญิงสูงกว่านอกเขตเทศบาล (ตาราง 3)

ตาราง 3 จำนวนและขนาดครัวเรือนส่วนบุคคล ร้อยละของหัวหน้าครัวเรือน จำแนกตามเขตการปกครอง

เขตการปกครอง	จำนวนครัวเรือน	ขนาดครัวเรือน	ร้อยละของหัวหน้าครัวเรือน		
	ส่วนบุคคล	โดยเฉลี่ย	รวม	ชาย	หญิง
รวม	102,330	3.5	100.0	75.0	24.4
ในเขตเทศบาล	16,214	3.1	100.0	69.4	29.9
นอกเขตเทศบาล	86,116	3.6	100.0	76.0	23.4

### 1.4 โครงสร้างทางอายุและเพศของประชากร

เมื่อพิจารณาประชากรของจังหวัดกระบี่ตามกลุ่มอายุ (ตาราง 4) พบว่า มีประชากรวัยเด็ก (อายุ 0 – 14 ปี) ร้อยละ 22.9 ประชากรวัยแรงงาน (อายุ 15 – 59 ปี) ร้อยละ 67.5 และประชากรวัยสูงอายุ (อายุ 60 ปีขึ้นไป) ร้อยละ 9.6 โดยนอกเขตเทศบาลมีสัดส่วนของประชากรวัยเด็กสูงกว่าในเขตเทศบาล แต่มีประชากรวัยแรงงานและวัยสูงอายุต่ำกว่าในเขตเทศบาล ถ้าเปรียบเทียบระหว่างเพศ พบว่า สัดส่วนของประชากรวัยเด็ก จะเป็นชายสูงกว่าหญิง ในขณะที่ประชากรวัยแรงงานและประชากรวัยสูงอายุจะเป็นหญิงมากกว่าชาย

อายุโดยเฉลี่ยของประชากร (อายุมีธัญฐาน) ประมาณ 31.1 ปี ประชากรในเขตเทศบาลมีอายุโดยเฉลี่ยสูงกว่านอกเขตเทศบาลเล็กน้อย คือ 33.0 ปี และ 30.8 ปี ตามลำดับ

เมื่อพิจารณาถึงอัตราส่วนการเป็นภาระ ซึ่งหมายถึงการที่ประชากรวัยแรงงานอายุ 15-59 ปี ต้องรับภาระประชากรในวัยอื่น ๆ พบว่า อัตราส่วนการเป็นภาระรวมคิดเป็น 48.2 กล่าวคือ ประชากรที่อยู่ ในวัยทำงาน 100 คน ต้องรับภาระเลี้ยงดูเด็ก และคนชราประมาณ 48 คน อัตราส่วนการเป็นภาระวัยเด็ก เท่ากับ 34.0 อัตราส่วนการเป็นภาระวัยชราเท่ากับ 14.2 โดยนอกเขตเทศบาลมีอัตราส่วนการเป็นภาระวัยเด็ก สูงกว่าในเขตเทศบาล

ตาราง 4 ลักษณะทางประชากร จำแนกตามเขตการปกครอง

ลักษณะทางประชากร	รวม	เขตการปกครอง	
		ในเขตเทศบาล	นอกเขตเทศบาล
<b>ประชากรตามหมวดอายุ (%)</b>			
วัยเด็ก 0 – 14 ปี			
รวม	22.9	20.4	23.4
ชาย	23.6	21.2	24.0
หญิง	22.2	19.5	22.7
วัยแรงงาน 15 – 59 ปี			
รวม	67.5	69.7	67.1
ชาย	67.2	69.4	66.8
หญิง	67.8	69.9	67.4
วัยสูงอายุ 60 ปีขึ้นไป			
รวม	9.6	9.9	9.5
ชาย	9.2	9.3	9.2
หญิง	10.0	10.5	9.9
<b>อายุมัธยฐาน</b>	31.1	33.0	30.8
<b>อัตราส่วนระหว่างเพศ (%)</b>			
รวม	100.1	91.8	101.6
วัยเด็ก 0 – 14 ปี	106.5	99.8	107.6
วัยแรงงาน 15 – 59 ปี	99.2	91.1	100.7
วัยสูงอายุ 60 ปีขึ้นไป	92.1	81.6	94.1
<b>อัตราส่วนการเป็นภรรยา (%)</b>			
รวม	48.2	43.5	49.0
วัยเด็ก 0 – 14 ปี	34.0	29.2	34.8
วัยสูงอายุ 60 ปีขึ้นไป	14.2	14.3	14.2

### 1.5 ศาสนาและสัญชาติ

ประชากรส่วนใหญ่นับถือศาสนาพุทธ ร้อยละ 65.0 รองลงมานับถือศาสนาอิสลาม ร้อยละ 34.6 และศาสนาคริสต์ ร้อยละ 0.1

ประชากรในจังหวัดกระบี่ส่วนใหญ่ หรือร้อยละ 98.8 เป็นผู้มีสัญชาติไทย ร้อยละ 1.0 เป็นคนสัญชาติพม่า ร้อยละ 0.1 สัญชาติลาว และที่เหลือเป็นผู้มีสัญชาติอื่น ๆ



ตาราง 5 ร้อยละของประชากร จำแนกศาสนา สัญชาติ และเขตการปกครอง

ศาสนาและสัญชาติ	รวม	เขตการปกครอง	
		ในเขตเทศบาล	นอกเขตเทศบาล
<b>ศาสนา</b>	<b>100.0</b>	<b>100.0</b>	<b>100.0</b>
พุทธ	65.0	86.1	61.4
อิสลาม	34.6	13.2	38.3
คริสต์	0.1	0.4	0.1
อื่นๆ	0.3	0.3	0.2
<b>สัญชาติ</b>	<b>100.0</b>	<b>100.0</b>	<b>100.0</b>
ไทย	98.8	99.4	98.7
พม่า	1.0	0.3	1.1
ลาว	0.1	0.1	0.1
อื่นๆ	0.1	0.2	0.1

### 1.6 สถานภาพสมรส

แผนภูมิ 2 แสดงสถานภาพสมรสของประชากรอายุตั้งแต่ 13 ปีขึ้นไป พบว่า เกินกว่าร้อยละ 50 ของประชากรเป็นผู้ที่สมรส โดยสัดส่วนผู้สมรสของเพศชายและหญิงไม่แตกต่างกัน สัดส่วนของประชากรชายที่อยู่เป็นโสดจะสูงกว่าหญิง (ร้อยละ 30.9 และ 23.5 ตามลำดับ) แต่เพศหญิงจะมีสัดส่วนของการเป็นหม้ายหย่า และแยกกันอยู่สูงกว่าเพศชายกว่า 2 เท่า (ร้อยละ 12.2 และ 6.1 ตามลำดับ)

แผนภูมิ 2 ร้อยละของประชากรอายุ 13 ปีขึ้นไป จำแนกตามสถานภาพสมรส และเพศ

ร้อยละ

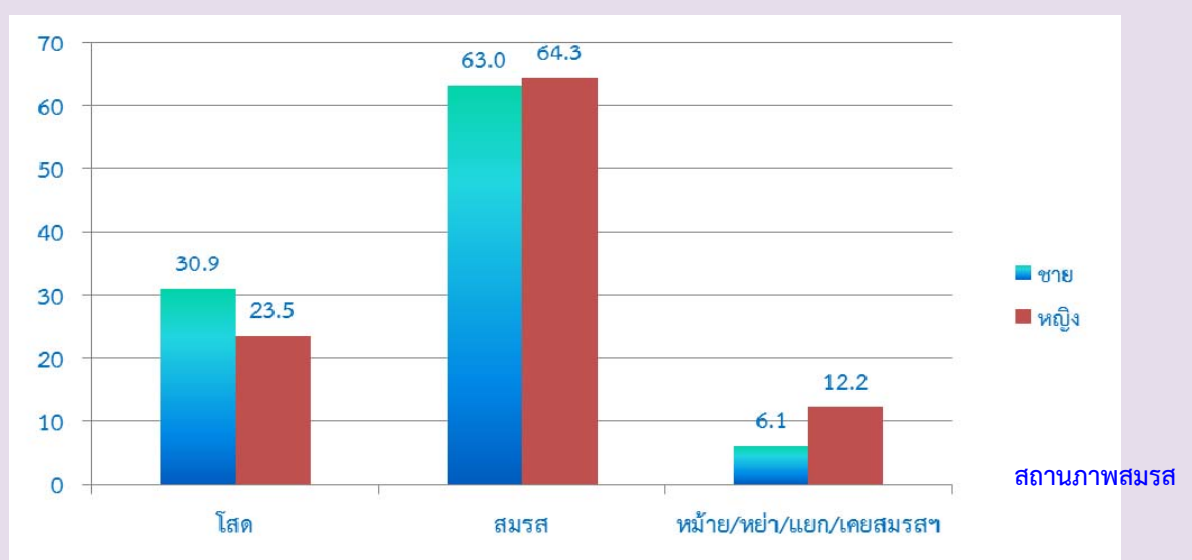

## 1.7 การมีชื่อในทะเบียนบ้าน

จากการสอบถามเรื่องการมีชื่อในทะเบียนบ้านตามที่อยู่จริง พบว่า ประชากรที่อาศัยอยู่ในจังหวัดกระบี่และมีชื่ออยู่ในทะเบียนบ้านที่อาศัยอยู่ปัจจุบัน ร้อยละ 84.9 มีชื่ออยู่ในทะเบียนบ้านอื่นในจังหวัดกระบี่ ร้อยละ 9.5 มีชื่อในทะเบียนบ้านในจังหวัดอื่น ร้อยละ 5.0 ส่วนที่เหลือเป็นผู้ที่มีชื่อในทะเบียนบ้านในประเทศอื่น ๆ หรือไม่มีในประเทศใดเลย ซึ่งส่วนมากจะเป็นคนต่างชาติ คนต่างด้าว ที่อาศัยอยู่ในประเทศไทย ร้อยละ 0.7 และร้อยละ 0.0 ตามลำดับ สัดส่วนประชากรในเขตเทศบาลที่มีชื่อในทะเบียนบ้านที่อาศัยอยู่ต่ำกว่าประชากรนอกเขตเทศบาล (ร้อยละ 69.3 และร้อยละ 87.5)

ตาราง 6 ร้อยละของประชากร จำแนกตามการมีชื่อในทะเบียนบ้าน เพศ และเขตการปกครอง

การมีชื่อในทะเบียนบ้าน	รวม	เพศ		เขตการปกครอง	
		ชาย	หญิง	ในเขตเทศบาล	นอกเขตเทศบาล
รวม	100.0	100.0	100.0	100.0	100.0
มีในบ้านที่อาศัยอยู่	84.9	84.4	85.3	69.3	87.5
มีอยู่ที่อื่น					
ในจังหวัดนี้	9.5	9.6	9.3	20.8	7.5
ในจังหวัดอื่น	5.0	5.1	4.8	9.6	4.2
ประเทศอื่น	0.7	0.9	0.5	0.3	0.8
ไม่มีที่ใดเลย	0.0	0.0	0.0	0.0	0.0

## 1.8 ลักษณะความพิการ

จากคำถามเรื่องความพิการในครั้งนี้อยู่ หมายถึง ความพิการโดยประจักษ์ที่สามารถมองเห็นได้เด่นชัดตามความหมายของกระทรวงพัฒนาการสังคมและความมั่นคงของมนุษย์ โดยได้สอบถามประชากรทุกคนว่ามีลักษณะความพิการหรือไม่ พบว่า ประชากรในจังหวัดกระบี่ทั้งสิ้น 362,203 คน ไม่มีลักษณะความพิการ ร้อยละ 94.4 และผู้ที่มีลักษณะความพิการ มีเพียงร้อยละ 0.6 (ตาราง 7)

ตาราง 7 ร้อยละของประชากร จำแนกตามลักษณะความพิการ เพศ และเขตการปกครอง

ลักษณะความพิการ	รวม	เพศ		เขตการปกครอง	
		ชาย	หญิง	ในเขตเทศบาล	นอกเขตเทศบาล
รวม	100.0	100.0	100.0	100.0	100.0
ไม่มีความพิการ	94.4	99.3	99.5	99.5	99.3
มีความพิการ	0.6	0.7	0.5	0.5	0.7

## 2. ลักษณะทางสังคมและเศรษฐกิจ

### 2.1 การศึกษา

ประชากรกลุ่มอายุ 6 – 24 ปี ซึ่งเป็นประชากรในวัยที่ควรกำลังศึกษาอยู่ในระดับใดระดับหนึ่ง (ตาราง 8) พบว่า มีผู้ที่ไม่ได้กำลังเรียนหนังสือประมาณ ร้อยละ 35.4 สัดส่วนของผู้ชายที่ไม่ได้กำลังเรียนหนังสือสูงกว่าผู้หญิงเล็กน้อย (ร้อยละ 37.1 และร้อยละ 33.7 ตามลำดับ) และประชากรนอกเขตเทศบาลที่ไม่ได้กำลังเรียนหนังสือมีสัดส่วนสูงกว่าในเขตเทศบาล

สำหรับการศึกษาที่สำเร็จของประชากรอายุ 15 ปีขึ้นไป พบว่า ประชากรที่สำเร็จการศึกษาสูงกว่าระดับประถมศึกษา มีประมาณร้อยละ 43.9 ของประชากรอายุ 15 ปีขึ้นไปทั้งสิ้น ถ้าเปรียบเทียบระหว่างเพศ พบว่า ผู้ชายสำเร็จการศึกษาสูงกว่าระดับประถมศึกษามากกว่าผู้หญิง (ร้อยละ 43.3 และร้อยละ 42.8 ตามลำดับ) ประชากรที่อยู่ในเขตเทศบาลสำเร็จการศึกษาสูงกว่าระดับประถมศึกษา มากกว่านอกเขตเทศบาล (ร้อยละ 60.4 และร้อยละ 40.6 ตามลำดับ) และประชากรอายุ 15 ปีขึ้นไปมีการศึกษาเฉลี่ย 7.6 ปี โดยเพศชายมีการศึกษาเฉลี่ยสูงกว่าเพศหญิงเล็กน้อย (7.7 ปี และ 7.6 ปี ตามลำดับ)

ตาราง 8 การศึกษาของประชากร จำแนกตามเพศ และเขตการปกครอง

การศึกษา	รวม	เพศ		เขตการปกครอง	
		ชาย	หญิง	ในเขตเทศบาล	นอกเขตเทศบาล
ประชากรอายุ 6-24 ปีที่ไม่ได้กำลังเรียน(%)	35.4	37.1	33.7	28.0	36.6
ประชากรอายุ 15 ปีขึ้นไปที่สำเร็จการศึกษา สูงกว่าระดับประถมศึกษา(%)	43.9	44.3	42.8	60.4	40.6
ปีการศึกษาเฉลี่ยของประชากรอายุ 15 ปีขึ้นไป	7.6	7.7	7.6	9.4	7.3

### 2.2 การอ่านออกและเขียนได้

เมื่อพิจารณาอัตราการอ่านออกและเขียนได้ของประชากรอายุ 15 ปีขึ้นไป ซึ่งได้สอบถามถึงความสามารถในการอ่านออกและเขียนได้ทั้งภาษาไทยและภาษาอื่น พบว่า เกินกว่าร้อยละ 80 ของประชากรในจังหวัดกระบี่ สามารถอ่านออกและเขียนได้ในภาษาไทย โดยเพศหญิงมีอัตราการอ่านออกและเขียนได้สูงกว่าเพศชาย (ร้อยละ 98.7 และร้อยละ 98.1 ตามลำดับ) ประชากรนอกเขตเทศบาลมีอัตราการอ่านออกและเขียนได้สูงกว่าประชากรในเขตเทศบาล (ตาราง 9)

สำหรับความสามารถในการอ่านออกและเขียนได้ในภาษาอื่นนอกจากภาษาไทยนั้น พบว่า ส่วนใหญ่เป็นภาษาพม่า ภาษาอังกฤษ และภาษามลายู/ยาวิ ซึ่งประชากรในเขตเทศบาลจะมีอัตราการอ่านออกและเขียนได้ ในภาษาอื่นสูงกว่าประชากรนอกเขตเทศบาล คือ ร้อยละ 28.1 และร้อยละ 13.7 ตามลำดับ

ตาราง 9 ร้อยละของประชากรอายุ 15 ปีขึ้นไป จำแนกตามการอ่านออกและเขียนได้ เพศ และเขตการปกครอง

การอ่านออกและเขียนได้	รวม	เพศ		เขตการปกครอง	
		ชาย	หญิง	ในเขตเทศบาล	นอกเขตเทศบาล
ภาษาไทย	100.0	100.0	100.0	100.0	100.0
อ่านออกเขียนได้	98.0	98.1	98.7	98.7	97.8
อ่านไม่ออกเขียนไม่ได้	2.0	1.9	2.2	1.3	2.2
ภาษาอื่น ๆ	100.0	100.0	100.0	100.0	100.0
อ่านออกเขียนได้	15.9	16.0	15.8	28.1	13.7
อ่านไม่ออกเขียนไม่ได้	84.1	84.0	84.2	71.9	86.3

## 2.3 การทำงานในรอบปี

### 2.3.1 อุตสาหกรรม

ประชากรอายุ 15 ปีขึ้นไป ที่มีงานทำในรอบปีที่แล้ว (1 กันยายน 2552 ถึง 31 สิงหาคม 2553) มีจำนวน 209,754 คน คิดเป็นร้อยละ 75.9 ของประชากรทั้งสิ้น เป็นชาย 111,910 คน (ร้อยละ 53.4) และหญิง 97,844 คน (ร้อยละ 46.6) ส่วนประชากรที่มีอายุ 15 ปีขึ้นไปที่ไม่มีการทำงานหรือไม่ได้ทำงาน มีร้อยละ 24.1 เมื่อพิจารณาอุตสาหกรรมหรือประเภทกิจการของผู้ที่มีงานทำ พบว่า มีผู้ทำงานในภาคเกษตรกรรม ร้อยละ 65.5 และนอกภาคเกษตรกรรม ร้อยละ 25.6 โดยส่วนใหญ่ทำงานในสาขาการขนส่ง ขนส่งปลีก การซ่อมแซมยานยนต์ รถจักรยานยนต์ ของใช้ส่วนบุคคลและของใช้ในครัวเรือน ร้อยละ 12.3

สำหรับผู้มีงานทำในเขตเทศบาลส่วนใหญ่ทำงานนอกภาคเกษตรกรรม (ร้อยละ 54.5) โดยทำงานในสาขาการขนส่ง การขายปลีกมากที่สุด (ร้อยละ 27.8) ส่วนผู้มีงานทำนอกเขตเทศบาล ส่วนใหญ่ทำงานในภาคเกษตรกรรม (ร้อยละ 71.9) (ตาราง 10)

ตาราง 10 จำนวนและร้อยละของประชากรอายุ 15 ปีขึ้นไป จำแนกตามการมีงานทำ อุตสาหกรรม เพศ และเขตการปกครอง

อุตสาหกรรม	รวม	เพศ		เขตการปกครอง	
		ชาย	หญิง	ในเขตเทศบาล	นอกเขตเทศบาล
ยอดรวม <sup>1/</sup>	276,305	136,954	139,351	41,512	234,793
ผู้มีงานทำ	209,754	111,910	97,844	29,922	179,832
อุตสาหกรรม					
ภาคเกษตรกรรม					
1.เกษตรกรรม การป่าไม้ และการประมง	65.5	68.8	61.8	27.1	71.9
นอกภาคเกษตรกรรม					
1. การขายส่ง และการขายปลีก	12.3	9.5	15.5	27.8	9.7
2. ที่พักแรมและบริการด้านอาหาร	6.3	4.6	8.2	11.1	5.5
3. กิจกรรมบริการด้านอื่นๆ	2.5	2.7	2.3	4.5	2.2
4. การบริหารราชการ และการป้องกันประเทศ	2.3	3.1	1.3	6.4	1.6
5. การก่อสร้าง	2.2	1.7	2.9	4.7	1.8
ผู้ไม่มีงานทำ	66,550	25,043	41,507	11,589	54,961

1/ ไม่รวมผู้ที่ไม่ทราบว่าทำงานหรือไม่

### 2.3.2 สถานภาพการทำงาน

ผู้มีงานทำในรอบปีส่วนใหญ่ทำงานในฐานะประกอบธุรกิจส่วนตัวโดยไม่มีลูกจ้าง ร้อยละ 43.5 รองลงมา คือ ช่วยธุรกิจในครัวเรือนโดยไม่ได้รับค่าจ้าง ร้อยละ 21.1 เมื่อเปรียบเทียบระหว่างเพศ พบว่า สัดส่วนผู้หญิงทำงานในฐานะช่วยธุรกิจในครัวเรือนโดยไม่ได้รับค่าจ้าง สูงกว่าผู้ชาย (ร้อยละ 32.0 และร้อยละ 11.7) ขณะที่ผู้ชายที่ประกอบธุรกิจส่วนตัวโดยไม่มีลูกจ้างมีสัดส่วนมากกว่าผู้หญิง (ร้อยละ 50.7 และ ร้อยละ 35.1)

สำหรับสถานภาพการทำงานของผู้มีงานทำในเขตเทศบาลและนอกเขตเทศบาลนั้นไม่แตกต่างกัน โดยนอกเขตเทศบาลมีสัดส่วนการประกอบธุรกิจส่วนตัวโดยไม่มีลูกจ้าง และช่วยธุรกิจในครัวเรือนสูงกว่าในเขตเทศบาล แต่สัดส่วนการเป็นนายจ้างของในเขตเทศบาลสูงกว่านอกเขตเทศบาล (ร้อยละ 7.1 และร้อยละ 3.9)

ตาราง 11 ร้อยละของผู้มีงานทำ จำแนกตามสถานภาพการทำงาน เพศ และเขตการปกครอง

สถานภาพการทำงาน	รวม	เพศ		เขตการปกครอง	
		ชาย	หญิง	ในเขตเทศบาล	นอกเขตเทศบาล
รวม	100.0	100.0	100.0	100.0	100.0
นายจ้าง	4.3	5.0	3.6	7.1	3.9
ประกอบธุรกิจส่วนตัวโดยไม่มีลูกจ้าง	43.5	50.7	35.1	38.0	44.4
ช่วยธุรกิจในครัวเรือนโดยไม่ได้รับค่าจ้าง	21.1	11.7	32.0	14.9	22.2
ลูกจ้างรัฐบาล	4.8	4.7	4.9	13.0	3.5
ลูกจ้างรัฐวิสาหกิจ	0.4	0.6	0.3	1.1	0.3
ลูกจ้างเอกชน	25.5	27.0	23.8	25.8	25.5
สมาชิกของการรวมกลุ่ม	0.3	0.3	0.2	0.1	0.2

### 3. ภาวะเจริญพันธุ์

#### 3.1 บุตรเกิดรอดและจำนวนบุตรที่มีชีวิตอยู่

จากการสอบถามผู้หญิงที่มีอายุ 13 ปีขึ้นไปทุกคน ในเรื่องของการมีบุตร พบว่า ผู้หญิง 1 คน มีบุตรที่ตนเองเป็นผู้ให้กำเนิดและมีชีวิตอยู่ขณะคลอดหรือบุตรเกิดรอดโดยเฉลี่ย มีประมาณ 1.73 คน โดยผู้หญิงที่อยู่ในเขตเทศบาลมีจำนวนบุตรเกิดรอดโดยเฉลี่ยต่ำกว่าผู้หญิงที่อยู่นอกเขตเทศบาลเล็กน้อย คือ 1.38 คน และ 1.79 คน ตามลำดับ แต่เมื่อพิจารณาเฉพาะหญิงเคยสมรสที่อยู่ในวัยเจริญพันธุ์อายุ 15-49 ปี พบว่ามีบุตรเกิดรอดโดยเฉลี่ย 1.73 คน ซึ่งต่ำกว่าเมื่อ 10 ปีที่แล้ว (2.11 คน) ซึ่งสอดคล้องกับอายุเฉลี่ยที่สมรสครั้งแรกสูงขึ้นทั้งชายและหญิง

เมื่อพิจารณาอายุเฉลี่ยเมื่อสมรสครั้งแรก (SMAM) พบว่า ผู้หญิงแต่งงานเร็วกว่าผู้ชาย โดยผู้หญิงแต่งงานครั้งแรกเมื่ออายุเฉลี่ยประมาณ 23.5 ปี ส่วนผู้ชายแต่งงานครั้งแรกเมื่ออายุเฉลี่ยประมาณ 26.7 ปี และประชากรทั้งชายและหญิงที่อยู่ในเขตเทศบาลจะแต่งงานช้ากว่าผู้ที่อยู่นอกเขตเทศบาล (ตาราง 12)

ตาราง 12 ภาวะเจริญพันธุ์ และอายุเฉลี่ยเมื่อแรกสมรส จำแนกตามเขตการปกครอง

ภาวะเจริญพันธุ์	รวม	เขตการปกครอง	
		ในเขตเทศบาล	นอกเขตเทศบาล
<b>จำนวนบุตรเกิดรอดเฉลี่ย<sup>1/</sup> (คน)</b>			
ต่อสตรีอายุ 13 ปีขึ้นไป	1.73	1.38	1.79
ต่อสตรีอายุ 15-49 ปี	1.27	1.01	1.32
ต่อสตรีเคยสมรสอายุ 15-49 ปี	1.73	1.48	1.77
<b>จำนวนบุตรที่มีชีวิตอยู่เฉลี่ย<sup>1/</sup> (คน)</b>			
ต่อสตรีอายุ 13 ปีขึ้นไป	1.69	1.35	1.75
ต่อสตรีอายุ 15-49 ปี	1.26	1.00	1.31
ต่อสตรีเคยสมรสอายุ 15-49 ปี	1.71	1.47	1.75
<b>อายุเฉลี่ยเมื่อแรกสมรส (ปี)</b>			
รวม	25.1	26.0	25.0
ชาย	26.7	27.5	26.6
หญิง	23.5	24.7	23.3

1/ ไม่รวมผู้ที่ไม่ทราบว่ามีบุตรหรือไม่

## 4. การย้ายถิ่น

### 4.1 สถานที่เกิดและระยะเวลาการอยู่อาศัยในสถานที่อยู่ปัจจุบัน

จากการทำสำมะโนประชากรและเคหะ พ.ศ. 2553 พบว่า ประชากรที่เกิดในจังหวัดกระบี่ และปัจจุบันอาศัยอยู่ในจังหวัดที่เกิด มีร้อยละ 83.3 ซึ่งส่วนใหญ่เป็นเพศชายมากกว่าเพศหญิง(ร้อยละ 83.3 และร้อยละ 83.2 ตามลำดับ) ส่วนประชากรที่เกิดในจังหวัดอื่น หรือประชากรที่ไม่ได้อาศัยอยู่ในจังหวัดที่เกิด มีร้อยละ 16.7 ซึ่งส่วนใหญ่จะอาศัยอยู่ในเขตเทศบาลมากกว่านอกเขตเทศบาล (ร้อยละ 28.1 และร้อยละ 14.8 ตามลำดับ)

สำหรับประชากรในจังหวัดกระบี่ที่มีการย้ายถิ่นในช่วง พ.ศ. 2548-2553 มีประมาณ 13,019 คน คิดเป็นร้อยละ 3.6 ของประชากรทั้งจังหวัด (ไม่รวมผู้ที่ไม่ทราบระยะเวลาการอยู่อาศัยในปัจจุบัน) โดยในเขตเทศบาลมีสัดส่วนผู้ย้ายถิ่นสูงกว่านอกเขตเทศบาล (ร้อยละ 12.8 และร้อยละ 7.0) และเพศชายมีสัดส่วนการย้ายถิ่นสูงกว่าเพศหญิง (ร้อยละ 8.6 และร้อยละ 7.6)

ตาราง 13 ร้อยละการย้ายถิ่นของประชากร จำแนกตามเหตุผลของการย้ายถิ่น เพศ และเขตการปกครอง

การย้ายถิ่น และเหตุผลของการย้ายถิ่น	รวม	เพศ		เขตการปกครอง	
		ชาย	หญิง	ในเขตเทศบาล	นอกเขตเทศบาล
<b>การย้ายถิ่นของประชากร</b>					
ผู้ที่อาศัยอยู่ในจังหวัดที่เกิด	83.3	83.3	83.2	71.9	85.2
ผู้ที่ไม่ได้อาศัยอยู่ในจังหวัดที่เกิด	16.7	16.7	16.8	28.1	14.8
ผู้ที่ย้ายถิ่นในช่วง 5 ปี (พ.ศ. 2548-2553)	7.8	8.6	7.6	12.8	7.0
<b>เหตุผลของการย้ายถิ่น</b>	<b>100.0</b>	<b>100.0</b>	<b>100.0</b>	<b>100.0</b>	<b>100.0</b>
หางานทำ	20.0	22.5	17.3	18.3	20.5
หน้าที่การงาน	22.4	23.5	21.3	28.6	20.5
เพื่อการศึกษา	4.7	4.4	5.0	5.6	4.4
ติดตามบุคคลในครัวเรือน	33.8	29.8	38.0	29.3	35.2
กลับภูมิลำเนา	4.0	5.7	2.2	1.3	4.8
ย้ายที่อยู่อาศัย	13.5	12.6	14.5	16.2	12.7
ย้ายเข้าครัวเรือนสถาบัน	1.0	0.9	1.1	0.3	1.2
อื่นๆ	0.6	0.5	0.6	0.4	0.6

### 4.2 เหตุผลของการย้ายถิ่น

สำหรับเหตุผลการย้ายถิ่นของประชากรที่มีการย้ายถิ่นในช่วง พ.ศ. 2548-2553 พบว่า ส่วนใหญ่ย้ายเพื่อติดตามบุคคลในครัวเรือน ร้อยละ 33.8 รองลงมา คือ ย้ายเพื่อหน้าที่การงาน และ ย้ายเพื่อหางานทำ (ร้อยละ 22.4 และร้อยละ 20.0 ) โดยเพศชายมีเหตุผลของย้ายถิ่นเพื่อหางานทำสูงกว่าเพศหญิง ในขณะที่เพศหญิงมีเหตุผลในการย้ายเพื่อติดตามบุคคลในครัวเรือนสูงกว่าเพศชาย สำหรับประชากรในเขตเทศบาลย้ายถิ่นเพื่อหน้าที่การงานมีสัดส่วนสูงกว่านอกเขตเทศบาล (ร้อยละ 28.6 และร้อยละ 20.5) และสัดส่วนประชากรนอกเขตเทศบาลย้ายถิ่นเพื่อติดตามบุคคลในครัวเรือน สูงกว่าประชากรในเขตเทศบาล (ร้อยละ 35.2 และร้อยละ 29.3)

## ภาคเคหะ

### 1. ประเภทและลักษณะของที่อยู่อาศัย

เมื่อศึกษาถึงประเภทที่อยู่อาศัยของครัวเรือนส่วนบุคคลในจังหวัดกระบี่ ในปี 2553 พบว่า ครัวเรือนส่วนใหญ่ ร้อยละ 85.6 มีที่อยู่อาศัยเป็น บ้านเดี่ยว รองลงมา เป็น ตึกแถว ห้องแถว หรือเรือนแถว ร้อยละ 10.7 และทาวน์เฮาส์ บ้านแฝด ร้อยละ 2.5 เมื่อพิจารณาประเภทของที่อยู่อาศัยตามเขตการปกครอง จะมีลักษณะเหมือนกันคือส่วนใหญ่เป็นบ้านเดี่ยว ยกเว้นที่อยู่อาศัยประเภทตึกแถว ห้องแถว เรือนแถว และแฟลต อพาร์ทเมนท์ ที่จะมีการกระจายตัวมากกว่านอกเขตเทศบาล

สำหรับลักษณะของที่อยู่อาศัยหรือวัสดุที่ใช้ในการก่อสร้างที่อยู่อาศัยของครัวเรือน พบว่า ส่วนใหญ่ปลูกสร้างด้วยวัสดุที่ถาวร คือ เป็นตึก ครึ่งตึกครึ่งไม้ และไม้ (ร้อยละ 98.2) โดยที่ครัวเรือนในเขตเทศบาลมีสัดส่วนของที่อยู่อาศัยที่สร้างด้วยวัสดุที่ถาวร สูงกว่านอกเขตเทศบาลเพียงเล็กน้อย คือ ร้อยละ 99.3 และร้อยละ 98.0 ตามลำดับ (ตาราง 14)

ตาราง 14 จำนวนและร้อยละของครัวเรือนส่วนบุคคล จำแนกตามประเภทและลักษณะของที่อยู่อาศัย และเขตการปกครอง

ประเภทที่อยู่อาศัย และลักษณะของที่อยู่อาศัย	รวม		เขตการปกครอง	
	จำนวน	ร้อยละ	ในเขตเทศบาล	นอกเขตเทศบาล
<b>ประเภทที่อยู่อาศัย<sup>1/</sup></b>	<b>102,330</b>	<b>100.0</b>	<b>100.0</b>	<b>100.0</b>
บ้านเดี่ยว	87,625	85.6	51.9	92.0
ทาวน์เฮาส์ บ้านแฝด ทาวน์โฮม	2,593	2.5	8.0	1.5
คอนโดมิเนียม แมนชั่น	63	0.1	0.1	0.0
แฟลต อพาร์ทเมนท์ หอพัก	769	0.8	1.8	0.6
ตึกแถว ห้องแถว เรือนแถว	10,994	10.7	37.7	5.7
อื่น ๆ <sup>2/</sup>	287	0.3	0.5	0.2
<b>ลักษณะของที่อยู่อาศัย<sup>1/</sup></b>	<b>102,043</b>	<b>100</b>	<b>100.0</b>	<b>100.0</b>
ตึก	73,379	71.9	84.4	69.6
ไม้	12,113	11.9	6.5	12.9
ครึ่งตึกครึ่งไม้	14,679	14.4	8.4	15.5
วัสดุไม่ถาวร/วัสดุใช้แล้ว	653	0.6	0.2	0.7
อื่น ๆ <sup>2/</sup>	1,220	1.2	0.5	1.3

1/ ไม่รวมไม่ทราบประเภทที่อยู่อาศัยและลักษณะของที่อยู่อาศัย

2/ รวมครัวเรือนที่อาศัยอยู่ในห้องภายในบ้าน ห้องภายในสำนักงาน เรือ แพ และรถ



## 2. การครอบครองที่อยู่อาศัยและที่ดินที่เป็นที่ตั้งของที่อยู่อาศัย

เมื่อพิจารณาถึงการครอบครองหรือการมีกรรมสิทธิ์ในที่อยู่อาศัยของประชากรในจังหวัดกระบี่พบว่า มีครัวเรือนประมาณร้อยละ 86.7 เป็นเจ้าของในที่อยู่อาศัย โดยสัดส่วนการเป็นเจ้าของที่อยู่อาศัยของครัวเรือนนอกเขตเทศบาลจะสูงกว่าในเขตเทศบาล (ร้อยละ 91.0 และร้อยละ 64.1 ตามลำดับ) ส่วนครัวเรือนที่เช่าที่อยู่อาศัย มีร้อยละ 7.4 โดยสัดส่วนครัวเรือนในเขตเทศบาลเช่าที่อยู่อาศัยสูงกว่านอกเขตเทศบาล (ร้อยละ 25.7 และร้อยละ 3.9 ตามลำดับ)

หากพิจารณาถึงการครอบครองที่ดินที่เป็นที่ตั้งของที่อยู่อาศัย (เฉพาะครัวเรือนที่เป็นเจ้าของหรือเช่าซื้อที่อยู่อาศัย) พบว่า เกินกว่าร้อยละ 90 ของครัวเรือนส่วนบุคคลในจังหวัดกระบี่เป็นเจ้าของที่ดินที่เป็นที่ตั้งของที่อยู่อาศัยในปัจจุบัน โดยสัดส่วนของการครอบครองที่ดินดังกล่าวของครัวเรือนนอกเขตเทศบาลจะสูงกว่าในเขตเทศบาล (ตาราง 15)

ตาราง 15 จำนวนและร้อยละของครัวเรือนส่วนบุคคล จำแนกตามการครอบครองที่อยู่อาศัยและที่ดิน และเขตการปกครอง

การครอบครองที่อยู่อาศัย และการครอบครองที่ดิน	รวม		เขตการปกครอง	
	จำนวน	ร้อยละ	ในเขตเทศบาล	นอกเขตเทศบาล
การครอบครองที่อยู่อาศัย <sup>1/</sup>	102,259	100.0	100.0	100.0
เจ้าของ	88,672	86.7	64.1	91.0
เช่าซื้อ	318	0.3	0.7	0.2
เช่า	7,549	7.4	25.7	3.9
ไม่เสียค่าเช่า/ให้อยู่เปล่า	5,421	5.3	8.7	4.7
อื่น ๆ	299	0.3	0.9	0.2
การครอบครองที่ดิน <sup>1/</sup>	88,514	100.0	100.0	100.0
เจ้าของ	84,461	95.4	91.5	95.9
เช่าซื้อ	1,438	1.6	4.3	1.3
เช่า	636	0.7	2.2	0.5
ไม่เสียค่าเช่า	1,659	1.9	1.4	1.9
อื่น ๆ	320	0.4	0.7	0.3

1/ ไม่รวมไม่ทราบ

### 3. แหล่งที่มาของน้ำดื่ม น้ำใช้

สำหรับแหล่งที่มาของน้ำดื่มในจังหวัดกระบี่ พบว่า คริวเรือนส่วนใหญ่จะดื่มน้ำที่มาจากกรบรจขวด หรือตู้น้ำหยอดเหรียญ ร้อยละ 70.1 รองลงมาคือ น้ำฝน ร้อยละ 11.2 และน้ำบ่อ ร้อยละ 9.5 เมื่อพิจารณาจากเขตการปกครอง พบว่า คริวเรือนที่อยู่ในเขตเทศบาลมีสัดส่วนของการดื่มน้ำดื่มกรบรจขวด สูงกว่านอกเขตเทศบาล แต่สัดส่วนการดื่มน้ำฝนและน้ำประปาที่นำมาผ่านการบำบัดโดยการต้มหรือกรอง ของคริวเรือนนอกเขตเทศบาลสูงกว่าในเขตเทศบาลกว่าสองเท่า

สำหรับน้ำใช้นั้น คริวเรือนส่วนใหญ่ใช้น้ำประปา ร้อยละ 74.0 รองลงมาใช้น้ำบ่อ ร้อยละ 16.4 และสัดส่วนการใช้น้ำประปาของคริวเรือนในเขตเทศบาลสูงกว่านอกเขตเทศบาล (ร้อยละ 93.7 และร้อยละ 70.3)

ตาราง 16 ร้อยละของคริวเรือนส่วนบุคคล จำแนกตามแหล่งที่มาของน้ำดื่ม น้ำใช้ และเขตการปกครอง

แหล่งที่มาของน้ำดื่มและน้ำใช้	รวม	เขตการปกครอง	
		ในเขตเทศบาล	นอกเขตเทศบาล
<b>น้ำดื่ม</b>	<b>100.0</b>	<b>100.0</b>	<b>100.0</b>
น้ำประปา	4.0	1.9	4.4
น้ำประปา (ต้ม/กรอง)	4.5	2.5	4.9
น้ำบาดาล	0.5	0.4	0.5
น้ำบ่อ	9.5	4.1	10.5
น้ำจากแม่น้ำ ลำคลองฯ	0.3	a	0.3
น้ำฝน	11.2	1.7	13.0
น้ำดื่มกรบรจขวด ตู้น้ำดื่มหยอดเหรียญ	70.1	89.5	66.4
อื่น ๆ	a	a	a
<b>น้ำใช้</b>	<b>100.0</b>	<b>100.0</b>	<b>100.0</b>
น้ำประปา	74.0	93.7	70.3
น้ำประปา (ต้ม/กรอง)	0.3	0.2	0.3
น้ำบาดาล	1.4	1.7	1.3
น้ำบ่อ	16.4	3.8	18.8
น้ำจากแม่น้ำ ลำคลองฯ	2.8	0.3	3.2
น้ำฝน	5.0	0.4	5.9
อื่น ๆ	0.2	a	0.2

a น้อยกว่าร้อยละ 0.1

#### 4. ประเภทของการใช้ส้วม

จากตาราง 17 แสดงให้เห็นถึงประเภทของส้วมที่ใช้ในจังหวัดกระบี่ รวมถึงสุขอนามัยและความสะอาดสบายในการใช้ส้วมของประชากร พบว่า คร้วเรือนที่อยู่ในเขตเทศบาลจะใช้ส้วมแบบนั่งห้อยเท้าสูงกว่าคร้วเรือนที่อยู่นอกเขตเทศบาล (ร้อยละ 34.8 และร้อยละ 15.7) แต่คร้วเรือนที่อยู่นอกเขตเทศบาลจะใช้ส้วมแบบนั่งยองสูงกว่าในเขตเทศบาล (ร้อยละ 82.8 และร้อยละ 60.3 )

ตาราง 17 ร้อยละของคร้วเรือนส่วนบุคคล จำแนกตามประเภทของการใช้ส้วม และเขตการปกครอง

ประเภทของการใช้ส้วม	รวม	เขตการปกครอง	
		ในเขตเทศบาล	นอกเขตเทศบาล
รวม	100.0	100.0	100.0
ส้วมแบบนั่งห้อยเท้า	18.8	34.8	15.7
ส้วมแบบนั่งยอง	79.2	60.3	82.8
ส้วมแบบนั่งห้อยเท้าและส้วมแบบนั่งยอง	1.9	4.8	1.3
อื่น ๆ <sup>1/</sup>	0.1	0.1	0.1

1/ รวมส้วมหลุม ถัง ถ่ายลงแม่น้ำ ลำคลอง และไม่มีส้วม

a น้อยกว่าร้อยละ 0.1

#### 5. การใช้เชื้อเพลิงในการประกอบอาหาร

สำหรับการใช้เชื้อเพลิงในการประกอบอาหารของคร้วเรือนในจังหวัดกระบี่ พบว่า ส่วนใหญ่ร้อยละ 95.8 ใช้ก๊าซเป็นเชื้อเพลิงในการประกอบอาหาร ซึ่งคร้วเรือนในเขตเทศบาลและนอกเขตเทศบาลก็มีลักษณะเช่นเดียวกับภาพรวมของทั้งจังหวัด และสัดส่วนคร้วเรือนในเขตเทศบาลใช้ไฟฟ้าในการประกอบอาหารสูงกว่านอกเขตเทศบาล ในขณะที่คร้วเรือนนอกเขตเทศบาลใช้ถ่าน ฟืน เศษไม้ สูงกว่าในเขตเทศบาล

ตาราง 18 ร้อยละของคร้วเรือนส่วนบุคคล จำแนกตามประเภทเชื้อเพลิงที่ใช้ในการประกอบอาหาร และเขตการปกครอง

ประเภทเชื้อเพลิงที่ใช้ในการประกอบอาหาร <sup>1/</sup>	รวม	เขตการปกครอง	
		ในเขตเทศบาล	นอกเขตเทศบาล
รวม	100.0	100.0	100.0
ก๊าซ	95.8	92.2	96.5
ถ่าน ฟืน เศษไม้	1.3	0.4	1.5
ไฟฟ้า	1.9	4.0	1.5
น้ำมันก๊าด และอื่นๆ	a	a	a
ไม่มีการหุงต้ม	0.9	3.3	0.5

1/ ไม่รวมไม่ทราบ

a น้อยกว่าร้อยละ 0.1

## 6. การเป็นเจ้าของเครื่องใช้ในครัวเรือน

การเป็นเจ้าของเครื่องใช้ต่าง ๆ ในครัวเรือน หมายถึง การเป็นเจ้าของ โทรทัศน์ เครื่องเล่นวีซีดี/ดีวีดี โทรศัพท์มือถือ คอมพิวเตอร์ ตู้เย็น/ตู้แช่ ไมโครเวฟ/เตาอบ เครื่องซักผ้า เครื่องปรับอากาศ รถยนต์ รถจักรยานยนต์ และรถที่ใช้ในการเกษตร พบว่า เครื่องใช้ดังกล่าวจะมีในครัวเรือนที่อยู่ในเขตเทศบาลมากกว่านอกเขตเทศบาล (ยกเว้นรถจักรยานยนต์และรถที่ใช้ในการเกษตร) ในขณะที่ครัวเรือนที่อยู่นอกเขตเทศบาลเป็นเจ้าของเครื่องใช้ประเภทรถจักรยานยนต์และรถไถ 2 ล้อ (รถไถเดินตาม) ที่ใช้ในการเกษตรมากกว่าในเขตเทศบาล

นอกจากนี้ยังสอบถามถึงการมีอุปกรณ์และการใช้เทคโนโลยี คือ เคเบิลทีวี จานดาวเทียม และการใช้อินเทอร์เน็ตในครัวเรือน พบว่า ส่วนใหญ่ครัวเรือนในเขตเทศบาลมีการใช้เคเบิลทีวี และอินเทอร์เน็ตสูงกว่านอกเขตเทศบาล ในขณะที่ครัวเรือนนอกเขตเทศบาลมีการใช้จานดาวเทียมสูงกว่าในเขตเทศบาล (ตาราง 19)

**ตาราง 19 จำนวนและร้อยละของครัวเรือนส่วนบุคคล จำแนกตามการเป็นเจ้าของเครื่องใช้ในครัวเรือน การมีอุปกรณ์เทคโนโลยีในครัวเรือน และเขตการปกครอง**

การเป็นเจ้าของเครื่องใช้ และการมีอุปกรณ์เทคโนโลยีในครัวเรือน	จำนวนครัวเรือน ที่เป็นเจ้าของ/มีใช้	ร้อยละ	เขตการปกครอง	
			ในเขตเทศบาล	นอกเขตเทศบาล
<b>การเป็นเจ้าของเครื่องใช้ในครัวเรือน</b>	<b>102,330</b>	<b>100.0</b>	<b>100.0</b>	<b>100.0</b>
โทรทัศน์	98,257	96.0	96.1	96.0
เครื่องเล่นวีซีดี/ดีวีดี	74,410	72.7	73.6	72.6
โทรศัพท์มือถือ	94,633	92.5	94.2	92.1
คอมพิวเตอร์	19,311	18.9	36.3	15.6
ตู้เย็น ตู้แช่	91,176	89.1	89.6	89.0
ไมโครเวฟ เตาอบ	14,304	14.0	28.0	11.3
เครื่องซักผ้า	70,839	69.2	74.6	68.2
เครื่องปรับอากาศ	10,842	10.6	28.9	7.1
รถส่วนบุคคล รถปิกอัพ รถตู้	45,023	44.0	54.9	41.9
รถจักรยานยนต์	92,632	90.5	88.5	90.9
รถแทรกเตอร์ 4 ล้อ	1,056	1.0	1.0	1.0
รถไถ 2 ล้อ (รถไถเดินตาม)	685	0.7	0.4	0.7
<b>การมีอุปกรณ์เทคโนโลยีในครัวเรือน</b>	<b>102,330</b>	<b>100.0</b>	<b>100.0</b>	<b>100.0</b>
เคเบิลทีวี	9,115	8.9	22.6	6.3
จานดาวเทียม	63,696	62.2	56.1	63.4
อินเทอร์เน็ต	6,534	6.4	18.6	4.1

# ตารางสถิติ

# ตารางประชากร

# สารบัญตารางสถิติ

## ตารางประชากร

- ตารางที่ 1 ประชากรจำแนกตามเพศ ครั้วเรือนจำแนกตามประเภทของครั้วเรือน อำเภอ และเขตการปกครอง
- ตารางที่ 2 ประชากรจำแนกอายุรายปี เพศ และเขตการปกครอง
- ตารางที่ 3 ประชากรจำแนกตามกลุ่มอายุ เพศ อำเภอ และเขตการปกครอง
- ตารางที่ 4 ประชากรจำแนกตามศาสนา เพศ และเขตการปกครอง
- ตารางที่ 5 ประชากรจำแนกตามสัญชาติ เพศ และเขตการปกครอง
- ตารางที่ 6 ประชากรจำแนกตามภาษาที่ใช้พูดในครั้วเรือน เพศ และเขตการปกครอง
- ตารางที่ 7 ประชากรอายุ 3 ปีขึ้นไป จำแนกตามระดับชั้นที่กำลังเรียน กลุ่มอายุ เพศ และเขตการปกครอง
- ตารางที่ 8 ประชากรอายุ 3 ปีขึ้นไป จำแนกตามระดับชั้นที่เรียนสำเร็จ กลุ่มอายุ เพศ และเขตการปกครอง
- ตารางที่ 9 ประชากรอายุ 10 ปีขึ้นไป จำแนกตามการอ่านออกเขียนได้ กลุ่มอายุ เพศ และเขตการปกครอง
- ตารางที่ 10 ประชากรอายุ 13 ปีขึ้นไป จำแนกตามสถานภาพสมรส กลุ่มอายุ เพศ และเขตการปกครอง
- ตารางที่ 11 หญิงเคยสมรสอายุ 13 ปีขึ้นไป จำแนกตามจำนวนบุตรเกิดรอด จำนวนบุตรเกิดรอดโดยเฉลี่ย กลุ่มอายุของหญิง และเขตการปกครอง
- ตารางที่ 12 หญิงเคยสมรสอายุ 13 ปีขึ้นไป จำแนกตามจำนวนบุตรที่มีชีวิตอยู่ จำนวนบุตรที่มีชีวิตอยู่โดยเฉลี่ย กลุ่มอายุของหญิง และเขตการปกครอง
- ตารางที่ 13 ประชากรจำแนกตามลักษณะความพิการ เพศ และเขตการปกครอง
- ตารางที่ 14 ประชากรอายุ 15 ปีขึ้นไปทำงานในรอบปี จำแนกตามหมวดอาชีพ กลุ่มอายุ เพศ และเขตการปกครอง
- ตารางที่ 15 ประชากรอายุ 15 ปีขึ้นไปทำงานในรอบปี จำแนกตามหมวดอุตสาหกรรม กลุ่มอายุ เพศ และเขตการปกครอง
- ตารางที่ 16 ประชากรอายุ 15 ปีขึ้นไปทำงานในรอบปี จำแนกตามสถานภาพการทำงาน กลุ่มอายุ เพศ และเขตการปกครอง
- ตารางที่ 17 ประชากรจำแนกตามสถานที่เกิด เพศ และเขตการปกครอง
- ตารางที่ 18 ประชากรจำแนกตามลักษณะการย้ายถิ่น เพศ และเขตการปกครอง
- ตารางที่ 19 ประชากรที่ย้ายถิ่นภายใน 5 ปี จำแนกตามสถานที่อยู่ก่อนย้าย กลุ่มอายุ และเพศ
- ตารางที่ 20 ประชากรที่ย้ายถิ่นภายใน 5 ปี จำแนกตามเหตุผลของการย้ายถิ่น เพศ และเขตการปกครอง
- ตารางที่ 21 ประชากรจำแนกตามการมีชื่อในทะเบียนบ้าน เพศ และเขตการปกครอง
- ตารางที่ 22 ครั้วเรือนส่วนบุคคลจำแนกตามกลุ่มอายุของหัวหน้าครั้วเรือน เพศ และเขตการปกครอง

ตารางที่ 1 ประชากร จำแนกตามเพศ ครัวเรือน จำแนกตามประเภทของครัวเรือน อำเภอ และเขตการปกครอง

Table 1 Population by sex, household by type of households, amphoe and area

อำเภอ และเขตการปกครอง	ประชากร Population			ประชากรในครัวเรือนส่วนบุคคล Population in private households			ประชากรในครัวเรือนกลุ่มบุคคล Population in collective households			จำนวนครัวเรือน Number of households			จำนวนประชากร เฉลี่ยต่อครัวเรือน ส่วนบุคคล Population per private household	Amphoe and area
	รวม Total	ชาย Male	หญิง Female	รวม Total	ชาย Male	หญิง Female	รวม Total	ชาย Male	หญิง Female	รวม Total	ส่วนบุคคล Private households	กลุ่มบุคคล Collective households		
	ยอดรวม	362,203	181,186	181,017	356,955	177,707	179,248	5,248	3,479	1,769	102,948	102,330		
ในเขตเทศบาล	52,867	25,308	27,559	50,671	23,879	26,792	2,196	1,429	767	16,335	16,214	121	3.1	Municipal area
นอกเขตเทศบาล	309,337	155,878	153,458	306,284	153,828	152,456	3,052	2,050	1,002	86,613	86,116	497	3.6	Non-municipal area
<b>อำเภอเมืองกระบี่</b>	<b>83,211</b>	<b>41,173</b>	<b>42,038</b>	<b>81,291</b>	<b>39,771</b>	<b>41,519</b>	<b>1,920</b>	<b>1,402</b>	<b>518</b>	<b>23,010</b>	<b>22,649</b>	<b>361</b>	<b>3.6</b>	<b>Amphoe Mueang Krabi</b>
ในเขตเทศบาล	22,839	10,956	11,883	21,653	9,991	11,661	1,186	965	221	7,298	7,224	74	3	Municipal area
นอกเขตเทศบาล	60,372	30,217	30,155	59,638	29,780	29,858	734	437	297	15,712	15,425	287	3.9	Non-municipal area
<b>อำเภอเขาพนม</b>	<b>45,561</b>	<b>22,935</b>	<b>22,626</b>	<b>44,561</b>	<b>22,460</b>	<b>22,101</b>	<b>1,001</b>	<b>475</b>	<b>526</b>	<b>14,058</b>	<b>14,023</b>	<b>35</b>	<b>3.2</b>	<b>Amphoe Khao Phanom</b>
ในเขตเทศบาล	5,329	2,533	2,796	4,458	2,164	2,294	871	369	502	1,491	1,484	7	3	Municipal area
นอกเขตเทศบาล	40,232	20,402	19,830	40,102	20,296	19,807	130	107	23	12,567	12,539	28	3.2	Non-municipal area
<b>อำเภอเกาะลันตา</b>	<b>26,805</b>	<b>13,501</b>	<b>13,304</b>	<b>26,439</b>	<b>13,300</b>	<b>13,139</b>	<b>367</b>	<b>201</b>	<b>166</b>	<b>7,116</b>	<b>7,092</b>	<b>24</b>	<b>3.7</b>	<b>Amphoe Ko Lanta</b>
ในเขตเทศบาล	683	306	377	683	306	377	-	-	-	214	214	-	3.2	Municipal area
นอกเขตเทศบาล	26,122	13,195	12,927	25,756	12,994	12,762	367	201	166	6,902	6,878	24	3.7	Non-municipal area
<b>อำเภอคลองท่อม</b>	<b>60,096</b>	<b>30,291</b>	<b>29,805</b>	<b>59,008</b>	<b>29,476</b>	<b>29,531</b>	<b>1,088</b>	<b>814</b>	<b>274</b>	<b>16,862</b>	<b>16,790</b>	<b>72</b>	<b>3.5</b>	<b>Amphoe Khlong Thom</b>
ในเขตเทศบาล	4,946	2,391	2,555	4,910	2,371	2,538	37	20	17	1,489	1,466	23	3.3	Municipal area
นอกเขตเทศบาล	55,150	27,900	27,250	54,098	27,105	26,993	1,051	795	257	15,373	15,324	49	3.5	Non-municipal area
<b>อำเภออ่าวลึก</b>	<b>45,866</b>	<b>22,898</b>	<b>22,968</b>	<b>45,324</b>	<b>22,550</b>	<b>22,773</b>	<b>542</b>	<b>347</b>	<b>195</b>	<b>13,031</b>	<b>12,956</b>	<b>75</b>	<b>3.5</b>	<b>Amphoe Ao Luek</b>
ในเขตเทศบาล	7,341	3,535	3,806	7,271	3,477	3,794	70	58	12	2,103	2,093	10	3.5	Municipal area
นอกเขตเทศบาล	38,525	19,363	19,162	38,053	19,073	18,980	472	289	182	10,928	10,863	65	3.5	Non-municipal area
<b>อำเภอปลายพระยา</b>	<b>30,916</b>	<b>15,729</b>	<b>15,187</b>	<b>30,877</b>	<b>15,700</b>	<b>15,177</b>	<b>39</b>	<b>30</b>	<b>10</b>	<b>9,629</b>	<b>9,618</b>	<b>11</b>	<b>3.2</b>	<b>Amphoe Plai phraya</b>
ในเขตเทศบาล	4,186	2,128	2,058	4,180	2,124	2,056	6	4	2	1,392	1,390	2	3	Municipal area
นอกเขตเทศบาล	26,730	13,601	13,129	26,697	13,576	13,122	33	26	7	8,237	8,228	9	3.2	Non-municipal area
<b>อำเภอลำทับ</b>	<b>20,641</b>	<b>10,110</b>	<b>10,531</b>	<b>20,619</b>	<b>10,092</b>	<b>10,528</b>	<b>22</b>	<b>18</b>	<b>3</b>	<b>5,931</b>	<b>5,921</b>	<b>10</b>	<b>3.5</b>	<b>Amphoe Lam Thap</b>
ในเขตเทศบาล	4,111	1,765	2,346	4,111	1,765	2,346	-	-	-	1,282	1,282	-	3.2	Municipal area
นอกเขตเทศบาล	16,530	8,345	8,185	16,509	8,327	8,182	22	18	3	4,649	4,639	10	3.6	Non-municipal area
<b>อำเภอเหนือคลอง</b>	<b>49,107</b>	<b>24,549</b>	<b>24,558</b>	<b>48,837</b>	<b>24,357</b>	<b>24,480</b>	<b>270</b>	<b>192</b>	<b>78</b>	<b>13,311</b>	<b>13,281</b>	<b>30</b>	<b>3.7</b>	<b>Amphoe Nuea Khlong</b>
ในเขตเทศบาล	3,432	1,694	1,738	3,406	1,680	1,726	26	14	12	1,066	1,061	5	3.2	Municipal area
นอกเขตเทศบาล	45,675	22,855	22,820	45,432	22,678	22,754	244	178	66	12,245	12,220	25	3.7	Non-municipal area



ตารางที่ 2 ประชากร จำแนกตามอายุรายปี เพศ และเขตการปกครอง

Table 2 Population by single year of age, sex and area

อายุรายปี	ประชากร Population			ในเขตเทศบาล Municipal area			นอกเขตเทศบาล Non-municipal area			Single year of age
	รวม	ชาย	หญิง	รวม	ชาย	หญิง	รวม	ชาย	หญิง	
	Total	Male	Female	Total	Male	Female	Total	Male	Female	
ยอดรวม	362,203	181,186	181,017	52,867	25,308	27,559	309,337	155,878	153,458	Total
ส่วนร้อย	100	50	50	100	48	52	100	50	50	Percent
ต่ำกว่า 1	5,106	2,627	2,479	644	327	318	4,461	2,300	2,161	Under 1
1	5,050	2,621	2,429	566	287	279	4,484	2,334	2,150	1
2	5,649	2,890	2,759	642	324	318	5,007	2,566	2,441	2
3	5,627	2,929	2,698	703	360	343	4,925	2,570	2,355	3
4	5,521	2,853	2,668	627	303	324	4,894	2,550	2,344	4
5	5,711	2,924	2,787	771	399	372	4,941	2,526	2,415	5
6	5,412	2,811	2,601	667	339	328	4,745	2,471	2,273	6
7	5,262	2,799	2,463	681	344	338	4,581	2,456	2,125	7
8	5,412	2,800	2,612	756	394	361	4,656	2,406	2,250	8
9	5,389	2,772	2,617	661	320	341	4,728	2,452	2,276	9
10	5,516	2,873	2,643	744	353	391	4,772	2,519	2,253	10
11	5,615	2,879	2,736	718	362	356	4,897	2,518	2,380	11
12	5,925	3,092	2,833	787	402	385	5,137	2,690	2,447	12
13	5,910	3,003	2,907	831	423	408	5,079	2,580	2,499	13
14	5,967	2,979	2,988	967	441	526	5,000	2,537	2,463	14
15	5,555	2,882	2,673	784	418	366	4,771	2,463	2,308	15
16	5,350	2,789	2,561	746	352	393	4,604	2,436	2,168	16
17	5,574	2,824	2,750	764	335	429	4,810	2,489	2,321	17
18	5,659	2,932	2,728	812	388	424	4,848	2,544	2,304	18
19	4,949	2,609	2,340	641	366	274	4,308	2,243	2,065	19
20	5,416	2,858	2,559	703	391	312	4,714	2,467	2,247	20
21	5,290	2,725	2,565	668	346	322	4,623	2,379	2,243	21

ตารางที่ 2 ประชากร จำแนกตามอายุรายปี เพศ และเขตการปกครอง (ต่อ)

Table 2 Population by single year of age, sex and area (Contd.)

อายุรายปี	ประชากร Population			ในเขตเทศบาล Municipal area			นอกเขตเทศบาล Non-municipal area			Single year of age
	รวม	ชาย	หญิง	รวม	ชาย	หญิง	รวม	ชาย	หญิง	
	Total	Male	Female	Total	Male	Female	Total	Male	Female	
22	5,536	2,826	2,710	654	313	341	4,882	2,513	2,369	22
23	6,137	3,089	3,048	724	341	383	5,413	2,748	2,665	23
24	5,815	2,919	2,897	778	361	417	5,037	2,558	2,480	24
25	6,546	3,312	3,234	951	477	474	5,595	2,835	2,760	25
26	6,135	3,016	3,119	934	422	512	5,201	2,594	2,607	26
27	6,412	3,089	3,324	976	461	515	5,436	2,627	2,809	27
28	6,621	3,248	3,374	961	463	498	5,660	2,784	2,876	28
29	6,650	3,307	3,343	1,026	481	545	5,624	2,826	2,798	29
30	7,200	3,487	3,714	1,126	515	612	6,074	2,972	3,102	30
31	6,016	2,954	3,062	880	417	463	5,136	2,537	2,599	31
32	6,363	3,083	3,280	1,034	502	532	5,329	2,581	2,748	32
33	6,992	3,342	3,650	1,044	446	598	5,948	2,896	3,052	33
34	5,931	2,858	3,072	993	469	524	4,938	2,390	2,548	34
35	6,881	3,421	3,461	1,122	542	580	5,759	2,879	2,881	35
36	6,685	3,393	3,292	1,071	531	540	5,614	2,862	2,752	36
37	6,176	3,033	3,143	896	416	481	5,279	2,617	2,662	37
38	6,822	3,331	3,491	1,055	473	582	5,767	2,858	2,909	38
39	6,310	3,090	3,220	915	392	523	5,395	2,698	2,697	39
40	6,733	3,336	3,396	1,144	580	563	5,589	2,756	2,833	40
41	5,801	2,906	2,895	884	437	447	4,917	2,469	2,448	41
42	6,392	3,219	3,173	1,048	508	540	5,344	2,711	2,633	42
43	5,810	2,913	2,896	854	413	441	4,956	2,501	2,455	43
44	5,447	2,676	2,770	848	415	433	4,599	2,261	2,337	44
45	5,883	3,018	2,865	951	442	509	4,932	2,576	2,356	45
46	5,236	2,571	2,665	823	374	449	4,413	2,197	2,216	46

ตารางที่ 2 ประชากร จำแนกตามอายุรายปี เพศ และเขตการปกครอง (ต่อ)

Table 2 Population by single year of age, sex and area (Contd.)

อายุรายปี	ประชากร Population			ในเขตเทศบาล Municipal area			นอกเขตเทศบาล Non-municipal area			Single year of age
	รวม	ชาย	หญิง	รวม	ชาย	หญิง	รวม	ชาย	หญิง	
	Total	Male	Female	Total	Male	Female	Total	Male	Female	
47	4,951	2,510	2,441	773	380	393	4,178	2,131	2,048	47
48	5,321	2,622	2,699	813	370	443	4,508	2,252	2,256	48
49	4,730	2,303	2,427	745	341	404	3,985	1,962	2,023	49
50	4,929	2,418	2,511	810	344	466	4,119	2,074	2,045	50
51	3,992	1,969	2,023	676	340	335	3,316	1,628	1,688	51
52	3,959	1,976	1,983	678	330	348	3,281	1,646	1,635	52
53	4,167	2,109	2,058	663	334	329	3,504	1,775	1,730	53
54	3,468	1,647	1,821	539	239	300	2,929	1,408	1,521	54
55	3,540	1,689	1,850	599	262	336	2,941	1,427	1,514	55
56	3,049	1,516	1,533	512	265	247	2,537	1,252	1,286	56
57	2,910	1,420	1,490	493	234	259	2,417	1,186	1,231	57
58	2,803	1,388	1,415	386	182	204	2,417	1,206	1,211	58
59	2,260	1,064	1,196	350	158	192	1,910	906	1,004	59
60	2,772	1,339	1,432	423	180	243	2,349	1,160	1,189	60
61	2,104	1,021	1,082	347	164	183	1,757	858	899	61
62	2,094	1,094	1,000	352	188	165	1,742	907	836	62
63	2,047	990	1,057	303	144	159	1,744	845	898	63
64	1,442	693	749	239	111	129	1,203	583	620	64
65	1,705	816	889	280	123	157	1,425	693	732	65
66	1,464	724	740	233	120	112	1,232	604	628	66
67	1,444	706	738	232	99	132	1,213	607	606	67
68	1,498	743	755	226	109	117	1,272	634	638	68
69	1,192	569	622	156	76	79	1,036	493	543	69
70	1,561	760	800	260	125	135	1,301	636	665	70
71	1,182	594	588	156	74	82	1,026	520	506	71

ตารางที่ 2 ประชากร จำแนกตามอายุรายปี เพศ และเขตการปกครอง (ต่อ)

Table 2 Population by single year of age, sex and area (Contd.)

อายุรายปี	ประชากร Population			ในเขตเทศบาล Municipal area			นอกเขตเทศบาล Non-municipal area			Single year of age
	รวม	ชาย	หญิง	รวม	ชาย	หญิง	รวม	ชาย	หญิง	
	Total	Male	Female	Total	Male	Female	Total	Male	Female	
72	1,488	721	767	221	84	136	1,267	637	631	72
73	1,370	648	722	188	78	110	1,182	570	612	73
74	1,180	522	658	183	76	107	997	445	552	74
75	1,274	575	698	174	72	103	1,099	504	596	75
76	1,094	545	549	160	73	87	934	472	462	76
77	978	471	507	144	64	81	834	407	426	77
78	1,012	487	525	147	55	92	866	432	433	78
79	674	304	370	105	41	64	569	264	306	79
80	798	398	400	123	62	62	674	336	338	80
81	574	270	304	71	33	38	503	238	266	81
82	575	259	316	92	47	44	484	212	271	82
83	496	227	269	73	26	47	423	201	222	83
84	477	229	248	65	30	35	412	199	213	84
85	402	178	224	53	22	31	349	156	193	85
86	311	140	171	42	19	23	268	121	147	86
87	323	148	174	56	19	37	267	130	137	87
88	254	133	122	31	11	20	224	122	102	88
89	162	70	92	24	9	15	138	61	77	89
90	242	69	174	21	5	16	221	64	158	90
91	111	42	69	24	9	15	87	33	54	91
92	94	37	57	13	3	10	81	34	47	92
93	70	33	36	11	6	5	59	28	31	93
94	54	20	34	6	2	4	48	18	31	94
95	48	23	25	6	4	3	42	20	23	95
96	46	11	35	11	-	11	35	11	24	96























ตารางที่ 4 ประชากร จำแนกตามศาสนา เพศ และเขตการปกครอง

Table 4 Population by religion, sex and area

ศาสนา	ประชากร Population			ในเขตเทศบาล Municipal area			นอกเขตเทศบาล Non-municipal area			Religion
	รวม	ชาย	หญิง	รวม	ชาย	หญิง	รวม	ชาย	หญิง	
	Total	Male	Female	Total	Male	Female	Total	Male	Female	
ยอดรวม	362,203	181,186	181,017	52,867	25,308	27,559	309,337	155,878	153,458	Total
พุทธ	235,594	117,742	117,852	45,541	21,671	23,870	190,053	96,071	93,982	Buddhism
อิสลาม	125,476	62,851	62,626	6,999	3,477	3,522	118,478	59,374	59,104	Islam
คริสต์	517	270	247	236	115	121	281	155	126	Christianity
ฮินดู	120	64	55	27	15	12	92	49	43	Hindus
ขงจื้อ	59	28	31	8	2	6	51	26	25	Confucious
ซิกข์	34	18	16	9	4	5	25	14	11	Sikh
อื่น ๆ	305	156	149	36	17	19	269	139	130	Others
ไม่มีศาสนา	93	55	37	10	6	4	83	49	34	No religion
ไม่ทราบ	5	1	4	-	-	-	5	1		Unknown



ตารางที่ 5 ประชากร จำแนกตามสัญชาติ เพศ และเขตการปกครอง

Table 5 Population by nationality, sex and area

สัญชาติ	ประชากร Population			ในเขตเทศบาล Municipal area			นอกเขตเทศบาล Non-municipal area			Nationality
	รวม Total	ชาย Male	หญิง Female	รวม Total	ชาย Male	หญิง Female	รวม Total	ชาย Male	หญิง Female	
ยอดรวม	362,203	181,186	181,017	52,867	25,308	27,559	309,337	155,878	153,458	Total
ไทย	357,992	178,586	179,406	52,624	25,168	27,456	305,369	153,418	151,950	Thailand
เอเชีย	4,076	2,523	1,553	209	113	95	3,867	2,409	1,458	Asia
บังคลาเทศ	3	-	3	3	-	3	-	-	-	Bangladesh
จีน	122	42	80	5	2	3	118	41	77	China
กัมพูชา	-	-	-	-	-	-	-	-	-	Cambodia
ฮ่องกง	-	-	-	-	-	-	-	-	-	Hong Kong
อินเดีย	12	9	4	9	8	2	3	1	2	India
อินโดนีเซีย	-	-	-	-	-	-	-	-	-	Indonesia
อิหร่าน	-	-	-	-	-	-	-	-	-	Iran
ญี่ปุ่น	2	1	2	-	-	-	2	1	2	Japan
ลาว	332	192	140	5	2	3	327	190	137	Lao
พม่า	3,581	2,263	1,318	169	90	80	3,411	2,173	1,238	Myanmar
มาเลเซีย	3	3	-	3	3	-	-	-	-	Malaysia
ปากีสถาน	2	2	-	2	2	-	-	-	-	Pakistan
ฟิลิปปินส์	5	3	2	5	3	2	-	-	-	Philippines
เกาหลีใต้	-	-	-	-	-	-	-	-	-	Republic of Korea
สิงคโปร์	-	-	-	-	-	-	-	-	-	Singapore
ไต้หวัน	-	-	-	-	-	-	-	-	-	Taiwan
เวียดนาม	-	-	-	-	-	-	-	-	-	Vietnam
อื่น ๆ	14	9	5	8	5	3	6	4	2	Others
อเมริกา	7	5	2	5	3	2	2	2	1	America
เม็กซิโก	-	-	-	-	-	-	-	-	-	Mexico
บราซิล	-	-	-	-	-	-	-	-	-	Brazil
แคนาดา	-	-	-	-	-	-	-	-	-	Canada
สหรัฐอเมริกา	6	4	2	5	3	2	1	1	-	U.S.A.
อื่น ๆ	1	1	1	-	-	-	1	1	1	Others



ตารางที่ 6 ประชากร จำแนกตามภาษาที่ใช้พูดในครัวเรือน เพศ และเขตการปกครอง  
 Table 6 Population by usual languages spoken at home, sex and area

ภาษาที่ใช้พูด ในครัวเรือน	ประชากร Population			ในเขตเทศบาล Municipal area			นอกเขตเทศบาล Non-municipal area			Usual languages spoken at home
	รวม	ชาย	หญิง	รวม	ชาย	หญิง	รวม	ชาย	หญิง	
	Total	Male	Female	Total	Male	Female	Total	Male	Female	
ยอดรวม	362,203	181,186	181,017	52,867	25,308	27,559	309,337	155,878	153,458	Total
ภาษาไทยภาษาเดียว	357,096	178,335	178,761	51,963	24,852	27,111	305,133	153,483	151,650	Only Thai Language
ภาษาไทยและภาษาอื่น	3,319	1,750	1,569	802	396	406	2,517	1,354	1,163	Thai and other languages
ภาษาอื่นอย่างเดียวนอกจากนี้	1,789	1,102	688	103	61	42	1,687	1,041	646	Only other languages
ภาษาอื่นๆ ที่ใช้										Other languages
กระเหรี่ยง	107	61	46	74	42	32	33	19	14	Karen
ไทยจีน/ไทยเลย/ลาวเลย	58	30	28	45	22	23	13	8	5	Thaikueng
มอญ	135	80	55	4	2	2	131	78	53	Morn
ลาวครั้ง/ลาวซี้ครั้ง	227	125	102	69	31	38	158	93	64	Lao-krung
ม้ง/แม้ว	5	4	1	-	-	-	5	4	1	Hmong/Mea
ภาษาถิ่น	-	-	-	-	-	-	-	-	-	Local languages
มลายูถิ่น/นายู/ยาวี	609	317	292	6	5	1	603	312	291	Malay/yawi
ภาษาพื้นเมืองและชาวเขาอื่นๆ	156	79	77	1	-	1	155	79	76	Dialect and others in Thailand
จีน	21	12	9	21	12	9	-	-	-	Chinese
พม่า	2,150	1,310	840	113	66	46	2,037	1,244	793	Burmeae
เวียดนาม/ญวน/แกว	-	-	-	-	-	-	-	-	-	Viatnam
ลาว	24	18	6	-	-	-	24	18	6	Lao
เขมร	-	-	-	-	-	-	-	-	-	Cambodia
เกาหลี	-	-	-	-	-	-	-	-	-	Korean
ญี่ปุ่น	-	-	-	-	-	-	-	-	-	Japanese
ตากาล็อก/ฟิลิปปินโน	-	-	-	-	-	-	-	-	-	Tagalog/Filipino
เบงกาลี/บังกาลี	-	-	-	-	-	-	-	-	-	Bengali/Banca Lee/Bangladesh
มาเลเซีย	7	3	4	7	3	4	-	-	-	Malaysia

ตารางที่ 6 ประชากรอายุ 5 ปีขึ้นไป จำแนกตามภาษาที่ใช้พูดในครัวเรือน เพศ และเขตการปกครอง (ต่อ)

Table 6 Population 5 years of age and over by usual languages spoken at home, sex and area (Contd.)

ภาษาที่ใช้พูด ในครัวเรือน	ประชากร Population			ในเขตเทศบาล Municipal area			นอกเขตเทศบาล Non-municipal area			Usual languages spoken at home
	รวม	ชาย	หญิง	รวม	ชาย	หญิง	รวม	ชาย	หญิง	
	Total	Male	Female	Total	Male	Female	Total	Male	Female	
อินโดนีเซีย	2	2	-	-	-	-	2	2	-	Indonesia
อินเดีย/ฮินดี	10	6	4	6	4	2	4	3	1	Indai/Hindi
อาหรับ	4	2	1	4	2	1	-	-	-	Arub
ภาษาอื่นๆ ที่ใช้พูดในทวีปเอเชีย	6	3	3	6	3	3	-	-	-	Others language in Asia
อังกฤษ	1,573	792	781	536	258	278	1,037	534	503	English
เยอรมัน	9	3	5	9	3	5	-	-	-	German
กรีก	-	-	-	-	-	-	-	-	-	Greek
สเปน	-	-	-	-	-	-	-	-	-	Spanish
โพล (โปแลนด์)	-	-	-	-	-	-	-	-	-	Polish
ปอร์ตุเกส	-	-	-	-	-	-	-	-	-	Portugal
รัสเซีย	-	-	-	-	-	-	-	-	-	Russian
สวีดิช	-	-	-	-	-	-	-	-	-	Swedish
ฟินแลนด์	1	1	1	-	-	-	1	1	1	Finnish
ฝรั่งเศส	-	-	-	-	-	-	-	-	-	French
เดนมาร์ก	-	-	-	-	-	-	-	-	-	Danish
อิตาลี	-	-	-	-	-	-	-	-	-	Italian
ฮังการี	-	-	-	-	-	-	-	-	-	Hungarian
เม็กซิกัน	-	-	-	-	-	-	-	-	-	Mexican
คิวบัน	-	-	-	-	-	-	-	-	-	Cuban
ภาษาอื่นๆ ที่ใช้พูดในทวีปยุโรป/ อเมริกา/ออสเตรเลีย	-	-	-	-	-	-	-	-	-	Others language in Europe, America, Australia
แอฟริกา	2	2	-	-	-	-	2	2	-	Africa
ภาษาอื่นๆ ที่ใช้พูด ในทวีปแอฟริกา	-	-	-	-	-	-	-	-	-	Others language in Africa



ตารางที่ 7 ประชากรอายุ 3 ปีขึ้นไป จำแนกตามระดับชั้นที่กำลังเรียน กลุ่มอายุ เพศ และเขตการปกครอง (ต่อ)

Table 7 Population 3 years of age and over by educational attendance, age group, sex and area (Contd.)

ระดับชั้นที่กำลังเรียน เพศ และเขตการปกครอง	รวม Total	กลุ่มอายุ Age group																Educational attendance, sex and area
		3 - 5	6 - 11	12 - 14	15 - 17	18 - 21	22 - 24	25 - 29	30 - 34	35 - 39	40 - 44	45 - 49	50 - 54	55 - 59	60 - 64	65 - 69	70 ขึ้นไป and over	
ระดับอุดมศึกษา (สามัญ)	3,321	-	-	-	26	1,680	841	358	134	104	68	36	20	4	6	2	43	Higher level (General)
อนุปริญญา	129	-	-	-	2	87	20	11	5	-	1	-	-	1	-	-	1	Diploma level
ปริญญาตรี	2,928	-	-	-	23	1,590	796	278	93	67	40	25	10	1	3	2	-	Graduate level
ปีที่ 1	820	-	-	-	23	642	66	41	23	10	10	6	-	-	-	-	-	1 st year
ปีที่ 2	758	-	-	-	-	539	111	56	16	19	10	5	1	-	-	-	-	2 nd year
ปีที่ 3	588	-	-	-	-	297	200	44	17	15	7	5	3	-	-	-	-	3 rd year
ปีที่ 4	751	-	-	-	-	111	410	135	37	22	13	10	6	1	3	2	-	4 th year
ปีที่ 5	10	-	-	-	-	-	10	-	-	-	-	-	-	-	-	-	-	5 th year
ปีที่ 6	1	-	-	-	-	-	-	1	-	-	-	-	-	-	-	-	-	6 th year
ไม่ทราบ	-	-	-	-	-	-	-	-	-	-	-	-	-	-	-	-	-	Unknown
สูงกว่าปริญญาตรี	86	-	-	-	-	2	3	6	8	8	6	6	4	-	3	-	40	Upper higher level
ปริญญาโท	165	-	-	-	-	1	22	60	24	28	21	3	3	1	-	-	1	Master degree
สูงกว่าปริญญาโท	1	-	-	-	-	-	-	1	-	-	-	-	-	-	-	-	-	Upper master degree
ปริญญาเอก	11	-	-	-	-	-	-	2	4	-	-	1	3	-	-	-	-	Doctorate degree
สูงกว่าปริญญาเอก/ แพทย์เฉพาะทาง	1	-	-	-	-	-	-	-	-	1	-	-	-	-	-	-	-	Upper doctorate degree/ Special doctor
ระดับอุดมศึกษา (อาชีวศึกษา)	1,362	-	-	-	52	1,058	157	51	27	6	6	2	1	1	-	-	-	Higher level (Vocational)
ต่ำกว่าอนุปริญญา	34	-	-	-	10	24	-	-	-	-	-	-	-	-	-	-	-	Lower diploma level
อนุปริญญา	1,328	-	-	-	43	1,033	157	51	27	6	6	2	1	1	-	-	-	Diploma level
การศึกษาทางศาสนา	235	-	-	83	97	36	7	4	2	-	-	1	1	-	1	2	1	Religious education
แผนกธรรม	22	-	-	1	-	6	6	1	2	-	-	1	1	-	1	2	-	Dharma
แผนกบาลี	1	-	-	-	-	-	-	-	-	-	-	-	-	-	-	-	1	Pali
ปอเนาะ	212	-	-	81	97	30	1	3	-	-	-	-	-	-	-	-	-	Pondok
การศึกษาอื่น ๆ	11	-	-	-	1	1	1	1	1	-	2	1	-	-	-	-	1	Others education
ไม่ทราบระดับการศึกษา	1,312	-	-	-	117	375	254	116	79	81	70	65	50	28	19	16	40	Unknown level of Ed.
ไม่ทราบ	2,438	647	158	96	84	164	152	282	247	174	122	119	95	97	-	-	-	Unknown



ตารางที่ 7 ประชากรอายุ 3 ปีขึ้นไป จำแนกตามระดับชั้นที่กำลังเรียน กลุ่มอายุ เพศ และเขตการปกครอง (ต่อ)

Table 7 Population 3 years of age and over by educational attendance, age group, sex and area (Contd.)

ระดับชั้นที่กำลังเรียน เพศ และเขตการปกครอง	รวม Total	กลุ่มอายุ Age group																Educational attendance, sex and area
		3 - 5	6 - 11	12 - 14	15 - 17	18 - 21	22 - 24	25 - 29	30 - 34	35 - 39	40 - 44	45 - 49	50 - 54	55 - 59	60 - 64	65 - 69	70 ขึ้นไป and over	
ระดับอุดมศึกษา (สามัญ)	1,367	-	-	-	12	640	349	163	57	49	48	26	12	4	5	1	2	Higher level (General)
อนุปริญญา	61	-	-	-	-	39	8	6	4	-	1	-	-	1	-	-	1	Diploma level
ปริญญาตรี	1,208	-	-	-	12	598	331	129	39	37	33	19	5	1	3	1	-	Graduate level
ปีที่ 1	354	-	-	-	12	252	30	26	12	6	10	6	-	-	-	-	-	1 st year
ปีที่ 2	308	-	-	-	-	202	47	27	8	11	10	3	1	-	-	-	-	2 nd year
ปีที่ 3	249	-	-	-	-	109	97	19	3	9	5	3	3	-	-	-	-	3 rd year
ปีที่ 4	291	-	-	-	-	35	153	55	16	11	8	6	1	1	3	1	-	4 th year
ปีที่ 5	5	-	-	-	-	-	5	-	-	-	-	-	-	-	-	-	-	5 th year
ปีที่ 6	1	-	-	-	-	-	-	1	-	-	-	-	-	-	-	-	-	6 th year
ไม่ทราบ	-	-	-	-	-	-	-	-	-	-	-	-	-	-	-	-	-	Unknown
สูงกว่าปริญญาตรี	22	-	-	-	-	2	1	2	6	-	3	2	1	-	2	-	1	Upper higher level
ปริญญาโท	68	-	-	-	-	-	9	22	7	12	11	3	2	1	-	-	-	Master degree
สูงกว่าปริญญาโท	1	-	-	-	-	-	-	1	-	-	-	-	-	-	-	-	-	Upper master degree
ปริญญาเอก	8	-	-	-	-	-	-	2	1	-	-	1	3	-	-	-	-	Doctorate degree
สูงกว่าปริญญาเอก/ แพทย์เฉพาะทาง	-	-	-	-	-	-	-	-	-	-	-	-	-	-	-	-	-	Upper doctorate degree/ Special doctor
ระดับอุดมศึกษา (อาชีวศึกษา)	712	-	-	-	28	562	77	28	8	2	4	2	1	-	-	-	-	Higher level (Vocational)
ต่ำกว่าอนุปริญญา	17	-	-	-	5	12	-	-	-	-	-	-	-	-	-	-	-	Lower diploma level
อนุปริญญา	696	-	-	-	23	550	77	28	8	2	4	2	1	-	-	-	-	Diploma level
การศึกษาทางศาสนา	124	-	-	42	48	16	6	4	2	-	-	1	1	-	1	2	1	Religious education
แผนกธรรม	22	-	-	1	-	6	6	1	2	-	-	1	1	-	1	2	-	Dharma
แผนกบาลี	1	-	-	-	-	-	-	-	-	-	-	-	-	-	-	-	1	Pali
ปอเนาะ	101	-	-	40	48	10	-	3	-	-	-	-	-	-	-	-	-	Pondok
การศึกษาอื่น ๆ	4	-	-	-	1	-	-	-	-	-	1	1	-	-	-	-	-	Others education
ไม่ทราบระดับการศึกษา	747	-	-	-	66	216	189	59	44	36	30	36	22	15	10	7	18	Unknown level of Ed.
ไม่ทราบ	1,411	342	88	44	40	94	108	222	174	111	72	58	32	27	-	-	-	Unknown





ตารางที่ 7 ประชากรอายุ 3 ปีขึ้นไป จำแนกตามระดับชั้นที่กำลังเรียน กลุ่มอายุ เพศ และเขตการปกครอง (ต่อ)

Table 7 Population 3 years of age and over by educational attendance, age group, sex and area (Contd.)

ระดับชั้นที่กำลังเรียน เพศ และเขตการปกครอง	รวม Total	กลุ่มอายุ Age group																Educational attendance, sex and area
		3 - 5	6 - 11	12 - 14	15 - 17	18 - 21	22 - 24	25 - 29	30 - 34	35 - 39	40 - 44	45 - 49	50 - 54	55 - 59	60 - 64	65 - 69	70 ขึ้นไป and over	
<b>ระดับอุดมศึกษา (สามัญ)</b>	1,954	-	-	-	13	1,041	492	195	77	55	20	10	9	-	1	1	40	<b>Higher level (General)</b>
อนุปริญญา	68	-	-	-	2	48	12	5	1	-	-	-	-	-	-	-	-	Diploma level
ปริญญาตรี	1,720	-	-	-	11	992	465	149	54	30	8	6	5	-	-	1	-	Graduate level
ปีที่ 1	466	-	-	-	11	389	36	15	11	4	-	-	-	-	-	-	-	1 st year
ปีที่ 2	450	-	-	-	-	338	64	29	9	8	-	1	-	-	-	-	-	2 nd year
ปีที่ 3	340	-	-	-	-	188	103	25	13	6	2	1	-	-	-	-	-	3 rd year
ปีที่ 4	461	-	-	-	-	76	257	80	21	12	5	4	5	-	-	1	-	4 th year
ปีที่ 5	5	-	-	-	-	-	5	-	-	-	-	-	-	-	-	-	-	5 th year
ปีที่ 6	-	-	-	-	-	-	-	-	-	-	-	-	-	-	-	-	-	6 th year
ไม่ทราบ	-	-	-	-	-	-	-	-	-	-	-	-	-	-	-	-	-	Unknown
สูงกว่าปริญญาตรี	64	-	-	-	-	-	1	4	2	8	3	3	2	-	1	-	39	Upper higher level
ปริญญาโท	97	-	-	-	-	1	14	37	17	16	10	-	1	-	-	-	1	Master degree
สูงกว่าปริญญาโท	-	-	-	-	-	-	-	-	-	-	-	-	-	-	-	-	-	Upper master degree
ปริญญาเอก	3	-	-	-	-	-	-	-	3	-	-	-	-	-	-	-	-	Doctorate degree
สูงกว่าปริญญาเอก/ แพทย์เฉพาะทาง	1	-	-	-	-	-	-	-	-	1	-	-	-	-	-	-	-	Upper doctorate degree/ Special doctor
<b>ระดับอุดมศึกษา (อาชีวศึกษา)</b>	649	-	-	-	25	496	81	23	18	3	3	-	-	1	-	-	-	<b>Higher level (Vocational)</b>
ต่ำกว่าอนุปริญญา	17	-	-	-	5	12	-	-	-	-	-	-	-	-	-	-	-	Lower diploma level
อนุปริญญา	632	-	-	-	20	483	81	23	18	3	3	-	-	1	-	-	-	Diploma level
<b>การศึกษาทางศาสนา</b>	111	-	-	41	49	20	1	-	-	-	-	-	-	-	-	-	-	<b>Religious education</b>
แผนกธรรม	-	-	-	-	-	-	-	-	-	-	-	-	-	-	-	-	-	Dharma
แผนกบาลี	-	-	-	-	-	-	-	-	-	-	-	-	-	-	-	-	-	Pali
ปอเนาะ	111	-	-	41	49	20	1	-	-	-	-	-	-	-	-	-	-	Pondok
<b>การศึกษาอื่น ๆ</b>	7	-	-	-	-	1	1	1	1	-	1	-	-	-	-	-	1	<b>Others education</b>
ไม่ทราบระดับการศึกษา	565	-	-	-	52	160	65	57	35	45	40	29	28	13	9	9	22	Unknown level of Ed.
ไม่ทราบ	1,027	305	70	52	44	70	44	60	73	63	50	61	63	71	-	-	-	Unknown



ตารางที่ 7 ประชากรอายุ 3 ปีขึ้นไป จำแนกตามระดับชั้นที่กำลังเรียน กลุ่มอายุ เพศ และเขตการปกครอง (ต่อ)

Table 7 Population 3 years of age and over by educational attendance, age group, sex and area (Contd.)

ระดับชั้นที่กำลังเรียน เพศ และเขตการปกครอง	รวม Total	กลุ่มอายุ Age group																Educational attendance, sex and area
		3 - 5	6 - 11	12 - 14	15 - 17	18 - 21	22 - 24	25 - 29	30 - 34	35 - 39	40 - 44	45 - 49	50 - 54	55 - 59	60 - 64	65 - 69	70 ขึ้นไป and over	
ระดับอุดมศึกษา (สามัญ)	738	-	-	-	4	364	187	75	39	28	22	7	10	-	-	1	1	Higher level (General)
อนุปริญญา	8	-	-	-	-	7	-	1	-	-	-	-	-	-	-	-	-	Diploma level
ปริญญาตรี	669	-	-	-	4	356	181	64	25	19	12	5	4	-	-	1	-	Graduate level
ปีที่ 1	205	-	-	-	4	150	20	16	6	5	4	1	-	-	-	-	-	1 st year
ปีที่ 2	171	-	-	-	-	116	24	18	4	5	2	2	-	-	-	-	-	2 nd year
ปีที่ 3	125	-	-	-	-	68	37	7	5	7	-	-	1	-	-	-	-	3 rd year
ปีที่ 4	165	-	-	-	-	22	97	23	10	2	6	1	3	-	-	1	-	4 th year
ปีที่ 5	4	-	-	-	-	-	4	-	-	-	-	-	-	-	-	-	-	5 th year
ปีที่ 6	-	-	-	-	-	-	-	-	-	-	-	-	-	-	-	-	-	6 th year
ไม่ทราบ	-	-	-	-	-	-	-	-	-	-	-	-	-	-	-	-	-	Unknown
สูงกว่าปริญญาตรี	7	-	-	-	-	-	-	1	4	1	-	-	1	-	-	-	-	Upper higher level
ปริญญาโท	47	-	-	-	-	1	6	6	11	8	10	2	1	-	-	-	1	Master degree
สูงกว่าปริญญาโท	1	-	-	-	-	-	-	1	-	-	-	-	-	-	-	-	-	Upper master degree
ปริญญาเอก	5	-	-	-	-	-	-	1	-	-	-	-	3	-	-	-	-	Doctorate degree
สูงกว่าปริญญาเอก/ แพทย์เฉพาะทาง	-	-	-	-	-	-	-	-	-	-	-	-	-	-	-	-	-	Upper doctorate degree/ Special doctor
ระดับอุดมศึกษา (อาชีวศึกษา)	383	-	-	-	12	284	46	22	10	1	4	2	1	1	-	-	-	Higher level (Vocational)
ต่ำกว่าอนุปริญญา	16	-	-	-	3	13	-	-	-	-	-	-	-	-	-	-	-	Lower diploma level
อนุปริญญา	368	-	-	-	10	271	46	22	10	1	4	2	1	1	-	-	-	Diploma level
การศึกษาทางศาสนา	-	-	-	-	-	-	-	-	-	-	-	-	-	-	-	-	-	Religious education
แผนกธรรม	-	-	-	-	-	-	-	-	-	-	-	-	-	-	-	-	-	Dharma
แผนกบาลี	-	-	-	-	-	-	-	-	-	-	-	-	-	-	-	-	-	Pali
ปอเนาะ	-	-	-	-	-	-	-	-	-	-	-	-	-	-	-	-	-	Pondok
การศึกษาอื่น ๆ	5	-	-	-	1	1	1	-	1	-	-	-	-	-	-	-	-	Others education
ไม่ทราบระดับการศึกษา	150	-	-	-	17	46	18	16	11	10	10	6	5	5	1	1	6	Unknown level of Ed.
ไม่ทราบ	1,018	78	54	31	7	62	96	205	177	109	73	56	39	30	-	-	-	Unknown



ตารางที่ 7 ประชากรอายุ 3 ปีขึ้นไป จำแนกตามระดับชั้นที่กำลังเรียน กลุ่มอายุ เพศ และเขตการปกครอง (ต่อ)

Table 7 Population 3 years of age and over by educational attendance, age group, sex and area (Contd.)

ระดับชั้นที่กำลังเรียน เพศ และเขตการปกครอง	รวม Total	กลุ่มอายุ Age group																Educational attendance, sex and area
		3 - 5	6 - 11	12 - 14	15 - 17	18 - 21	22 - 24	25 - 29	30 - 34	35 - 39	40 - 44	45 - 49	50 - 54	55 - 59	60 - 64	65 - 69	70 ขึ้นไป and over	
ระดับอุดมศึกษา (สามัญ)	345	-	-	-	2	165	91	34	9	19	13	7	6	-	-	-	-	Higher level (General)
อนุปริญญา	6	-	-	-	-	6	-	-	-	-	-	-	-	-	-	-	-	Diploma level
ปริญญาตรี	313	-	-	-	2	159	90	29	3	14	9	5	1	-	-	-	-	Graduate level
ปีที่ 1	103	-	-	-	2	72	12	7	1	4	4	1	-	-	-	-	-	1 st year
ปีที่ 2	76	-	-	-	-	50	8	9	-	4	2	2	-	-	-	-	-	2 nd year
ปีที่ 3	66	-	-	-	-	27	28	5	-	5	-	-	1	-	-	-	-	3 rd year
ปีที่ 4	65	-	-	-	-	9	39	8	2	2	3	1	-	-	-	-	-	4 th year
ปีที่ 5	2	-	-	-	-	-	2	-	-	-	-	-	-	-	-	-	-	5 th year
ปีที่ 6	-	-	-	-	-	-	-	-	-	-	-	-	-	-	-	-	-	6 th year
ไม่ทราบ	-	-	-	-	-	-	-	-	-	-	-	-	-	-	-	-	-	Unknown
สูงกว่าปริญญาตรี	4	-	-	-	-	-	-	1	2	-	-	-	-	-	-	-	-	Upper higher level
ปริญญาโท	17	-	-	-	-	-	1	1	3	4	4	2	1	-	-	-	-	Master degree
สูงกว่าปริญญาโท	1	-	-	-	-	-	-	1	-	-	-	-	-	-	-	-	-	Upper master degree
ปริญญาเอก	5	-	-	-	-	-	-	1	-	-	-	-	3	-	-	-	-	Doctorate degree
สูงกว่าปริญญาเอก/ แพทย์เฉพาะทาง	-	-	-	-	-	-	-	-	-	-	-	-	-	-	-	-	-	Upper doctorate degree/ Special doctor
ระดับอุดมศึกษา (อาชีวศึกษา)	218	-	-	-	7	168	26	11	2	-	1	2	1	-	-	-	-	Higher level (Vocational)
ต่ำกว่าอนุปริญญา	7	-	-	-	-	7	-	-	-	-	-	-	-	-	-	-	-	Lower diploma level
อนุปริญญา	211	-	-	-	7	161	26	11	2	-	1	2	1	-	-	-	-	Diploma level
การศึกษาทางศาสนา	-	-	-	-	-	-	-	-	-	-	-	-	-	-	-	-	-	Religious education
แผนกธรรม	-	-	-	-	-	-	-	-	-	-	-	-	-	-	-	-	-	Dharma
แผนกบาลี	-	-	-	-	-	-	-	-	-	-	-	-	-	-	-	-	-	Pali
ปอเนาะ	-	-	-	-	-	-	-	-	-	-	-	-	-	-	-	-	-	Pondok
การศึกษาอื่น ๆ	1	-	-	-	1	-	-	-	-	-	-	-	-	-	-	-	-	Others education
ไม่ทราบระดับการศึกษา	73	-	-	-	8	22	10	8	6	3	2	3	2	4	-	-	3	Unknown level of Ed.
ไม่ทราบ	807	45	30	15	3	52	85	189	159	91	59	43	21	14	-	-	-	Unknown



ตารางที่ 7 ประชากรอายุ 3 ปีขึ้นไป จำแนกตามระดับชั้นที่กำลังเรียน กลุ่มอายุ เพศ และเขตการปกครอง (ต่อ)

Table 7 Population 3 years of age and over by educational attendance, age group, sex and area (Contd.)

ชั้นที่กำลังเรียน เพศ และเขตการปกครอง	รวม Total	กลุ่มอายุ Age group																Educational attendance, sex and area
		3 - 5	6 - 11	12 - 14	15 - 17	18 - 21	22 - 24	25 - 29	30 - 34	35 - 39	40 - 44	45 - 49	50 - 54	55 - 59	60 - 64	65 - 69	70 ขึ้นไป and over	
ระดับอุดมศึกษา (สามัญ)	393	-	-	-	1	199	97	41	30	10	9	-	4	-	-	1	1	Higher level (General)
อนุปริญญา	3	-	-	-	-	1	-	1	-	-	-	-	-	-	-	-	-	Diploma level
ปริญญาตรี	357	-	-	-	1	197	92	35	21	5	2	-	3	-	-	1	-	Graduate level
ปีที่ 1	101	-	-	-	1	78	7	9	5	1	-	-	-	-	-	-	-	1 st year
ปีที่ 2	95	-	-	-	-	66	16	9	4	1	-	-	-	-	-	-	-	2 nd year
ปีที่ 3	60	-	-	-	-	41	9	2	5	2	-	-	-	-	-	-	-	3 rd year
ปีที่ 4	99	-	-	-	-	12	58	15	7	-	2	-	3	-	-	1	-	4 th year
ปีที่ 5	1	-	-	-	-	-	1	-	-	-	-	-	-	-	-	-	-	5 th year
ปีที่ 6	-	-	-	-	-	-	-	-	-	-	-	-	-	-	-	-	-	6 th year
ไม่ทราบ	-	-	-	-	-	-	-	-	-	-	-	-	-	-	-	-	-	Unknown
สูงกว่าปริญญาตรี	4	-	-	-	-	-	-	-	1	1	-	-	1	-	-	-	-	Upper higher level
ปริญญาโท	30	-	-	-	-	1	5	5	7	4	6	-	-	-	-	-	1	Master degree
สูงกว่าปริญญาโท	-	-	-	-	-	-	-	-	-	-	-	-	-	-	-	-	-	Upper master degree
ปริญญาเอก	-	-	-	-	-	-	-	-	-	-	-	-	-	-	-	-	-	Doctorate degree
สูงกว่าปริญญาเอก/ แพทย์เฉพาะทาง	-	-	-	-	-	-	-	-	-	-	-	-	-	-	-	-	-	Upper doctorate degree/ Special doctor
ระดับอุดมศึกษา (อาชีวศึกษา)	165	-	-	-	5	116	21	11	7	1	3	-	-	1	-	-	-	Higher level (Vocational)
ต่ำกว่าอนุปริญญา	9	-	-	-	3	6	-	-	-	-	-	-	-	-	-	-	-	Lower diploma level
อนุปริญญา	157	-	-	-	2	110	21	11	7	1	3	-	-	1	-	-	-	Diploma level
การศึกษาทางศาสนา	-	-	-	-	-	-	-	-	-	-	-	-	-	-	-	-	-	Religious education
แผนกธรรม	-	-	-	-	-	-	-	-	-	-	-	-	-	-	-	-	-	Dharma
แผนกบาลี	-	-	-	-	-	-	-	-	-	-	-	-	-	-	-	-	-	Pali
ปอเนาะ	-	-	-	-	-	-	-	-	-	-	-	-	-	-	-	-	-	Pondok
การศึกษาอื่น ๆ	4	-	-	-	-	1	1	-	1	-	-	-	-	-	-	-	-	Others education
ไม่ทราบระดับการศึกษา	77	-	-	-	9	24	7	7	5	6	7	3	2	1	1	1	2	Unknown level of Ed.
ไม่ทราบ	211	33	24	16	4	10	11	15	18	19	14	13	18	16	-	-	-	Unknown





ตารางที่ 7 ประชากรอายุ 3 ปีขึ้นไป จำแนกตามระดับชั้นที่กำลังเรียน กลุ่มอายุ เพศ และเขตการปกครอง (ต่อ)

Table 7 Population 3 years of age and over by educational attendance, age group, sex and area (Contd.)

ชั้นที่กำลังเรียน เพศ และเขตการปกครอง	รวม Total	กลุ่มอายุ Age group																Educational attendance, sex and area
		3 - 5	6 - 11	12 - 14	15 - 17	18 - 21	22 - 24	25 - 29	30 - 34	35 - 39	40 - 44	45 - 49	50 - 54	55 - 59	60 - 64	65 - 69	70 ขึ้นไป and over	
<b>ระดับอุดมศึกษา (สามัญ)</b>	2,583	-	-	-	22	1,316	654	284	94	75	46	28	11	4	6	1	41	<b>Higher level (General)</b>
อนุปริญญา	121	-	-	-	2	80	20	10	5	-	1	-	-	1	-	-	1	Diploma level
ปริญญาตรี	2,259	-	-	-	20	1,234	615	214	68	48	28	21	6	1	3	1	-	Graduate level
ปีที่ 1	615	-	-	-	20	492	46	26	17	5	6	5	-	-	-	-	-	1 st year
ปีที่ 2	587	-	-	-	-	423	87	39	12	15	7	2	1	-	-	-	-	2 nd year
ปีที่ 3	463	-	-	-	-	229	163	37	12	8	7	5	1	-	-	-	-	3 rd year
ปีที่ 4	586	-	-	-	-	90	313	111	27	20	8	9	4	1	3	1	-	4 th year
ปีที่ 5	6	-	-	-	-	-	6	-	-	-	-	-	-	-	-	-	-	5 th year
ปีที่ 6	1	-	-	-	-	-	-	1	-	-	-	-	-	-	-	-	-	6 th year
ไม่ทราบ	-	-	-	-	-	-	-	-	-	-	-	-	-	-	-	-	-	Unknown
สูงกว่าปริญญาตรี	79	-	-	-	-	2	3	5	5	7	6	6	2	-	3	-	40	Upper higher level
ปริญญาโท	118	-	-	-	-	-	16	54	13	19	11	1	2	1	-	-	-	Master degree
สูงกว่าปริญญาโท	-	-	-	-	-	-	-	-	-	-	-	-	-	-	-	-	-	Upper master degree
ปริญญาเอก	6	-	-	-	-	-	-	1	4	-	-	1	-	-	-	-	-	Doctorate degree
สูงกว่าปริญญาเอก/ แพทย์เฉพาะทาง	1	-	-	-	-	-	-	-	-	1	-	-	-	-	-	-	-	Upper doctorate degree/ Special doctor
<b>ระดับอุดมศึกษา (อาชีวศึกษา)</b>	978	-	-	-	40	773	111	30	17	5	3	-	-	-	-	-	-	<b>Higher level (Vocational)</b>
ต่ำกว่าอนุปริญญา	18	-	-	-	7	11	-	-	-	-	-	-	-	-	-	-	-	Lower diploma level
อนุปริญญา	960	-	-	-	33	762	111	30	17	5	3	-	-	-	-	-	-	Diploma level
<b>การศึกษาทางศาสนา</b>	235	-	-	83	97	36	7	4	2	-	-	1	1	-	1	2	1	<b>Religious education</b>
แผนกธรรม	22	-	-	1	-	6	6	1	2	-	-	1	1	-	1	2	-	Dharma
แผนกบาลี	1	-	-	-	-	-	-	-	-	-	-	-	-	-	-	-	1	Pali
ปอเนาะ	212	-	-	81	97	30	1	3	-	-	-	-	-	-	-	-	-	Pondok
การศึกษาอื่น ๆ	6	-	-	-	-	-	-	1	-	-	2	1	-	-	-	-	1	Others education
ไม่ทราบระดับการศึกษา	1,162	-	-	-	100	329	236	101	68	71	61	59	46	24	18	15	34	Unknown level of Ed.
ไม่ทราบ	1,420	569	104	64	77	102	55	77	70	64	49	64	56	67	-	-	-	Unknown



ตารางที่ 7 ประชากรอายุ 3 ปีขึ้นไป จำแนกตามระดับชั้นที่กำลังเรียน กลุ่มอายุ เพศ และเขตการปกครอง (ต่อ)

Table 7 Population 3 years of age and over by educational attendance, age group, sex and area (Contd.)

ระดับชั้นที่กำลังเรียน เพศ และเขตการปกครอง	รวม Total	กลุ่มอายุ Age group																Educational attendance, sex and area
		3 - 5	6 - 11	12 - 14	15 - 17	18 - 21	22 - 24	25 - 29	30 - 34	35 - 39	40 - 44	45 - 49	50 - 54	55 - 59	60 - 64	65 - 69	70 ขึ้นไป and over	
ระดับอุดมศึกษา (สามัญ)	1,021	-	-	-	10	475	258	129	47	30	35	19	6	4	5	1	2	Higher level (General)
อนุปริญญา	55	-	-	-	-	33	8	6	4	-	1	-	-	1	-	-	1	Diploma level
ปริญญาตรี	895	-	-	-	10	439	242	100	35	23	23	14	4	1	3	1	-	Graduate level
ปีที่ 1	251	-	-	-	10	180	17	19	11	2	6	5	-	-	-	-	-	1 st year
ปีที่ 2	232	-	-	-	-	151	39	18	8	7	7	1	1	-	-	-	-	2 nd year
ปีที่ 3	183	-	-	-	-	82	69	15	3	5	5	3	1	-	-	-	-	3 rd year
ปีที่ 4	225	-	-	-	-	26	115	46	14	8	5	5	1	1	3	1	-	4 th year
ปีที่ 5	2	-	-	-	-	-	2	-	-	-	-	-	-	-	-	-	-	5 th year
ปีที่ 6	1	-	-	-	-	-	-	1	-	-	-	-	-	-	-	-	-	6 th year
ไม่ทราบ	-	-	-	-	-	-	-	-	-	-	-	-	-	-	-	-	-	Unknown
สูงกว่าปริญญาตรี	18	-	-	-	-	2	1	1	4	-	3	2	1	-	2	-	1	Upper higher level
ปริญญาโท	50	-	-	-	-	-	7	21	4	7	7	1	1	1	-	-	-	Master degree
สูงกว่าปริญญาโท	-	-	-	-	-	-	-	-	-	-	-	-	-	-	-	-	-	Upper master degree
ปริญญาเอก	3	-	-	-	-	-	-	1	1	-	-	1	-	-	-	-	-	Doctorate degree
สูงกว่าปริญญาเอก/ แพทย์เฉพาะทาง	-	-	-	-	-	-	-	-	-	-	-	-	-	-	-	-	-	Upper doctorate degree/ Special doctor
ระดับอุดมศึกษา (อาชีวศึกษา)	494	-	-	-	21	394	51	18	6	2	3	-	-	-	-	-	-	Higher level (Vocational)
ต่ำกว่าอนุปริญญา	10	-	-	-	5	5	-	-	-	-	-	-	-	-	-	-	-	Lower diploma level
อนุปริญญา	485	-	-	-	16	389	51	18	6	2	3	-	-	-	-	-	-	Diploma level
การศึกษาทางศาสนา	124	-	-	42	48	16	6	4	2	-	-	1	1	-	1	2	1	Religious education
แผนกธรรม	22	-	-	1	-	6	6	1	2	-	-	1	1	-	1	2	-	Dharma
แผนกบาลี	1	-	-	-	-	-	-	-	-	-	-	-	-	-	-	-	1	Pali
ปอเนาะ	101	-	-	40	48	10	-	3	-	-	-	-	-	-	-	-	-	Pondok
การศึกษาอื่น ๆ	2	-	-	-	-	-	-	-	-	-	1	1	-	-	-	-	-	Others education
ไม่ทราบระดับการศึกษา	674	-	-	-	58	193	178	51	38	33	27	32	20	12	10	7	15	Unknown level of Ed.
ไม่ทราบ	604	297	58	29	36	42	23	32	15	20	13	15	11	13	-	-	-	Unknown



ตารางที่ 7 ประชากรอายุ 3 ปีขึ้นไป จำแนกตามระดับชั้นที่กำลังเรียน กลุ่มอายุ เพศ และเขตการปกครอง (ต่อ)

Table 7 Population 3 years of age and over by educational attendance, age group, sex and area (Contd.)

ชั้นที่กำลังเรียน เพศ และเขตการปกครอง	รวม Total	กลุ่มอายุ Age group																Educational attendance, sex and area
		3 - 5	6 - 11	12 - 14	15 - 17	18 - 21	22 - 24	25 - 29	30 - 34	35 - 39	40 - 44	45 - 49	50 - 54	55 - 59	60 - 64	65 - 69	70 ขึ้นไป and over	
ระดับอุดมศึกษา (สามัญ)	1,561	-	-	-	12	841	395	155	47	45	11	10	5	-	1	-	39	Higher level (General)
อนุปริญญา	66	-	-	-	2	47	12	4	1	-	-	-	-	-	-	-	-	Diploma level
ปริญญาตรี	1,364	-	-	-	10	795	373	114	33	25	5	6	3	-	-	-	-	Graduate level
ปีที่ 1	365	-	-	-	10	312	28	6	6	3	-	-	-	-	-	-	-	1 st year
ปีที่ 2	354	-	-	-	-	272	48	21	5	7	-	1	-	-	-	-	-	2 nd year
ปีที่ 3	280	-	-	-	-	147	94	23	8	3	2	1	-	-	-	-	-	3 rd year
ปีที่ 4	361	-	-	-	-	64	198	65	13	12	3	4	3	-	-	-	-	4 th year
ปีที่ 5	4	-	-	-	-	-	4	-	-	-	-	-	-	-	-	-	-	5 th year
ปีที่ 6	-	-	-	-	-	-	-	-	-	-	-	-	-	-	-	-	-	6 th year
ไม่ทราบ	-	-	-	-	-	-	-	-	-	-	-	-	-	-	-	-	-	Unknown
สูงกว่าปริญญาตรี	61	-	-	-	-	-	1	4	1	7	3	3	1	-	1	-	39	Upper higher level
ปริญญาโท	68	-	-	-	-	-	9	33	10	12	4	-	1	-	-	-	-	Master degree
สูงกว่าปริญญาโท	-	-	-	-	-	-	-	-	-	-	-	-	-	-	-	-	-	Upper master degree
ปริญญาเอก	3	-	-	-	-	-	-	-	3	-	-	-	-	-	-	-	-	Doctorate degree
สูงกว่าปริญญาเอก/ แพทย์เฉพาะทาง	1	-	-	-	-	-	-	-	-	1	-	-	-	-	-	-	-	Upper doctorate degree/ Special doctor
ระดับอุดมศึกษา (อาชีวศึกษา)	484	-	-	-	20	379	60	12	11	2	-	-	-	-	-	-	-	Higher level (Vocational)
ต่ำกว่าอนุปริญญา	9	-	-	-	2	6	-	-	-	-	-	-	-	-	-	-	-	Lower diploma level
อนุปริญญา	475	-	-	-	17	373	60	12	11	2	-	-	-	-	-	-	-	Diploma level
การศึกษาทางศาสนา	111	-	-	41	49	20	1	-	-	-	-	-	-	-	-	-	-	Religious education
แผนกธรรม	-	-	-	-	-	-	-	-	-	-	-	-	-	-	-	-	-	Dharma
แผนกบาลี	-	-	-	-	-	-	-	-	-	-	-	-	-	-	-	-	-	Pali
ปอเนาะ	111	-	-	41	49	20	1	-	-	-	-	-	-	-	-	-	-	Pondok
การศึกษาอื่น ๆ	4	-	-	-	-	-	-	1	-	-	1	-	-	-	-	-	-	Others education
ไม่ทราบระดับการศึกษา	488	-	-	-	43	136	58	50	30	39	33	26	26	12	8	8	19	Unknown level of Ed.
ไม่ทราบ	816	272	46	36	41	60	33	45	55	44	37	48	45	54	-	-	-	Unknown

ตารางที่ 8 ประชากรอายุ 3 ปีขึ้นไป จำแนกตามระดับชั้นที่เรียนสำเร็จ กลุ่มอายุ เพศ และเขตการปกครอง

Table 8 Population 3 years of age and over by educational attainment, age group, sex and area

พื้นที่เรียนสำเร็จ เพศ และเขตการปกครอง	รวม Total	กลุ่มอายุ Age group																Educational attainment, sex and area
		3 - 5	6 - 11	12 - 14	15 - 17	18 - 21	22 - 24	25 - 29	30 - 34	35 - 39	40 - 44	45 - 49	50 - 54	55 - 59	60 - 64	65 - 69	70 ขึ้นไป and over	
ยอดรวม	346,399	16,859	32,605	17,802	16,479	21,314	17,488	32,364	32,502	32,874	30,182	26,121	20,514	14,561	10,458	7,303	16,973	Total
ไม่มีการศึกษา	23,809	11,872	1,126	37	80	176	164	265	326	128	145	640	867	853	1,053	1,064	5,012	No education
มีการศึกษา	322,589	4,988	31,479	17,764	16,398	21,138	17,324	32,099	32,175	32,746	30,037	25,480	19,647	13,708	9,405	6,239	11,960	Educational attainment
ชั้นที่เรียนสำเร็จ																		Grade of school attainment
ก่อนประถมศึกษา	13,254	4,978	7,909	8	11	9	10	16	23	34	34	54	46	21	18	23	59	Less than elementary level
ระดับประถมศึกษา	177,067	-	23,553	10,624	2,145	4,061	4,123	8,549	13,717	18,985	20,601	18,821	15,522	11,742	8,270	5,538	10,816	Elementary level
ประถมปีที่ 1	6,003	-	5,642	5	11	11	7	11	27	28	30	33	35	21	24	18	98	Pratom 1
ประถมปีที่ 2	7,689	-	5,321	13	23	46	52	93	118	151	212	191	209	177	192	171	721	Pratom 2
ประถมปีที่ 3	6,771	-	5,229	70	37	78	51	95	109	140	133	128	130	89	108	81	293	Pratom 3
ประถมปีที่ 4	67,075	-	5,324	281	69	176	222	532	1,187	2,071	5,996	10,485	11,267	9,125	6,891	4,577	8,873	Pratom 4
ประถมปีที่ 5	7,261	-	1,885	4,219	35	76	84	111	191	209	216	121	52	21	17	4	18	Pratom 5
ประถมปีที่ 6	82,266	-	152	6,036	1,969	3,674	3,705	7,707	12,086	16,387	14,014	7,864	3,829	2,309	1,038	686	811	Pratom 6
ไม่ทราบชั้น	1	-	-	-	-	-	-	-	-	-	-	-	-	-	-	-	1	Unknown
ระดับมัธยมศึกษา	94,973	-	-	7,061	14,038	14,277	8,942	14,625	11,678	9,355	6,243	4,059	2,246	997	584	357	513	Secondary education
มัธยมศึกษาตอนต้น	56,110	-	-	7,061	9,949	6,806	4,952	7,845	6,387	5,455	3,323	2,060	1,147	490	283	151	201	Lower secondary level
มัธยมศึกษาปีที่ 1	5,648	-	-	4,831	372	122	56	62	41	35	18	56	26	10	3	7	9	Matayom 1
มัธยมศึกษาปีที่ 2	6,909	-	-	2,016	3,609	420	190	232	131	121	78	46	26	13	5	5	17	Matayom 2
มัธยมศึกษาปีที่ 3	43,552	-	-	213	5,969	6,265	4,706	7,551	6,215	5,299	3,228	1,958	1,094	467	274	139	175	Matayom 3
ไม่ทราบชั้น	1	-	-	-	-	-	-	-	-	-	-	-	-	-	-	-	1	Unknown
มัธยมศึกษาตอนปลาย	38,863	-	-	-	4,088	7,471	3,990	6,780	5,291	3,900	2,920	1,999	1,099	507	301	205	311	Upper secondary level
สายสามัญ	29,907	-	-	-	3,421	5,771	3,030	5,226	4,161	3,048	2,122	1,319	744	377	244	168	277	General type
มัธยมศึกษาปีที่ 4	3,188	-	-	-	2,395	328	75	95	64	46	48	33	40	19	13	13	19	Matayom 4
มัธยมศึกษาปีที่ 5	3,464	-	-	-	881	1,957	105	91	64	51	54	88	69	35	20	12	35	Matayom 5
มัธยมศึกษาปีที่ 6	22,716	-	-	-	143	3,442	2,798	4,947	3,926	2,870	1,968	1,150	615	304	199	138	215	Matayom 6
ไม่ทราบชั้น	540	-	-	-	1	44	51	93	106	81	52	47	19	19	12	5	8	Unknown
สายอาชีวศึกษา	8,956	-	-	-	668	1,700	960	1,554	1,130	852	798	680	356	130	57	37	34	Cert. of vocational
ปีที่ 1	602	-	-	-	394	148	25	18	5	2	6	1	2	-	-	1	-	1 st year
ปีที่ 2	1,376	-	-	-	211	523	109	151	126	81	59	45	35	15	9	6	6	2 nd year
ปีที่ 3	6,599	-	-	-	63	1,000	790	1,307	939	727	691	586	300	101	41	26	27	3 rd year
ไม่ทราบชั้น	378	-	-	-	-	28	37	78	60	42	42	47	19	13	7	4	1	Unknown





ตารางที่ 8 ประชากรอายุ 3 ปีขึ้นไป จำแนกตามระดับชั้นที่เรียนสำเร็จ กลุ่มอายุ เพศ และเขตการปกครอง (ต่อ)

Table 8 Population 3 years of age and over by educational attainment, age group, sex and area (Contd.)

พื้นที่เรียนสำเร็จ เพศ และเขตการปกครอง	รวม Total	กลุ่มอายุ Age group																Educational attainment, sex and area
		3 - 5	6 - 11	12 - 14	15 - 17	18 - 21	22 - 24	25 - 29	30 - 34	35 - 39	40 - 44	45 - 49	50 - 54	55 - 59	60 - 64	65 - 69	70 ขึ้นไป and over	
ชาย	173,049	8,706	16,934	9,074	8,494	11,123	8,834	15,971	15,723	16,267	15,051	13,024	10,118	7,077	5,138	3,559	7,956	Male
ไม่มีการศึกษา	11,012	6,184	586	30	53	104	116	147	192	69	93	252	372	296	355	367	1,793	No education
มีการศึกษา	162,037	2,522	16,347	9,044	8,441	11,019	8,717	15,823	15,532	16,198	14,957	12,772	9,746	6,781	4,783	3,192	6,163	Educational attainment
ชั้นที่เรียนสำเร็จ																		Grade of school attainment
ก่อนประถมศึกษา	6,902	2,518	4,195	4	6	7	9	5	15	18	22	23	21	13	8	11	27	Less than elementary level
ระดับประถมศึกษา	88,404	-	12,146	5,631	1,422	2,404	2,308	4,617	6,710	9,171	9,795	9,018	7,238	5,600	4,074	2,766	5,505	Elementary level
ประถมปีที่ 1	3,110	-	2,939	2	4	7	4	7	16	17	12	16	18	11	11	6	42	Pratom 1
ประถมปีที่ 2	3,882	-	2,732	9	13	24	34	55	61	84	104	95	90	86	75	75	345	Pratom 2
ประถมปีที่ 3	3,453	-	2,716	38	24	33	30	50	55	65	67	53	62	35	46	39	140	Pratom 3
ประถมปีที่ 4	31,831	-	2,740	150	45	107	128	276	557	971	2,608	4,763	5,064	4,225	3,378	2,299	4,519	Pratom 4
ประถมปีที่ 5	3,775	-	945	2,260	26	54	24	69	78	87	111	62	22	12	12	4	11	Pratom 5
ประถมปีที่ 6	42,353	-	75	3,171	1,310	2,179	2,088	4,161	5,943	7,947	6,893	4,030	1,983	1,231	551	343	447	Pratom 6
ไม่ทราบชั้น	1	-	-	-	-	-	-	-	-	-	-	-	-	-	-	-	1	Unknown
ระดับมัธยมศึกษา	49,496	-	-	3,369	6,900	7,319	4,732	7,545	5,848	4,853	3,484	2,388	1,466	630	380	234	346	Secondary education
มัธยมศึกษาตอนต้น	29,520	-	-	3,369	5,098	3,761	2,710	4,134	3,160	2,790	1,834	1,223	706	314	180	101	140	Lower secondary level
มัธยมศึกษาปีที่ 1	2,851	-	-	2,359	224	69	36	43	23	24	8	30	17	5	2	5	6	Matayom 1
มัธยมศึกษาปีที่ 2	3,609	-	-	900	1,901	275	130	153	76	68	41	21	20	8	2	2	11	Matayom 2
มัธยมศึกษาปีที่ 3	23,059	-	-	111	2,972	3,417	2,544	3,938	3,060	2,698	1,785	1,172	669	301	176	94	122	Matayom 3
ไม่ทราบชั้น	1	-	-	-	-	-	-	-	-	-	-	-	-	-	-	-	1	Unknown
มัธยมศึกษาตอนปลาย	19,976	-	-	-	1,802	3,558	2,022	3,411	2,688	2,063	1,650	1,165	760	316	200	132	206	Upper secondary level
สายสามัญ	15,006	-	-	-	1,469	2,638	1,560	2,577	2,061	1,577	1,153	779	515	230	163	104	180	General type
มัธยมศึกษาปีที่ 4	1,445	-	-	-	1,050	161	40	44	40	25	25	15	19	8	8	3	7	Matayom 4
มัธยมศึกษาปีที่ 5	1,548	-	-	-	358	839	54	54	35	32	37	43	42	16	11	6	21	Matayom 5
มัธยมศึกษาปีที่ 6	11,751	-	-	-	62	1,619	1,442	2,435	1,937	1,487	1,064	697	443	194	135	91	146	Matayom 6
ไม่ทราบชั้น	261	-	-	-	-	19	24	44	50	33	27	24	11	11	8	5	6	Unknown
สายอาชีวศึกษา	4,970	-	-	-	333	920	463	834	627	487	497	386	245	86	37	29	27	Cert. of vocational
ปีที่ 1	306	-	-	-	183	91	13	11	2	1	3	-	1	-	-	1	-	1 st year
ปีที่ 2	753	-	-	-	116	288	52	80	75	41	37	23	18	9	5	5	5	2 nd year
ปีที่ 3	3,708	-	-	-	34	525	382	707	524	422	432	334	211	69	29	20	21	3 rd year
ไม่ทราบชั้น	202	-	-	-	-	16	16	37	25	22	26	30	15	8	3	2	1	Unknown



ตารางที่ 8 ประชากรอายุ 3 ปีขึ้นไป จำแนกตามระดับชั้นที่เรียนสำเร็จ กลุ่มอายุ เพศ และเขตการปกครอง (ต่อ)

Table 8 Population 3 years of age and over by educational attainment, age group, sex and area (Contd.)

พื้นที่เรียนสำเร็จ เพศ และเขตการปกครอง	รวม Total	กลุ่มอายุ Age group																Educational attainment, sex and area
		3 - 5	6 - 11	12 - 14	15 - 17	18 - 21	22 - 24	25 - 29	30 - 34	35 - 39	40 - 44	45 - 49	50 - 54	55 - 59	60 - 64	65 - 69	70 ขึ้นไป and over	
หญิง	173,350	8,153	15,672	8,728	7,984	10,191	8,655	16,393	16,778	16,607	15,131	13,096	10,396	7,484	5,320	3,744	9,017	Female
ไม่มีการศึกษา	12,798	5,688	540	7	27	72	48	117	134	59	52	388	494	557	698	697	3,219	No education
มีการศึกษา	160,552	2,466	15,132	8,721	7,957	10,119	8,607	16,276	16,644	16,548	15,079	12,708	9,901	6,927	4,622	3,047	5,797	Educational attainment
ชั้นที่เรียนสำเร็จ																		Grade of school attainment
ก่อนประถมศึกษา	6,352	2,460	3,714	4	5	2	1	12	9	16	12	30	24	8	10	12	33	Less than elementary level
ระดับประถมศึกษา	88,663	-	11,407	4,993	723	1,656	1,815	3,932	7,007	9,814	10,806	9,803	8,284	6,142	4,196	2,772	5,311	Elementary level
ประถมปีที่ 1	2,893	-	2,703	2	7	5	4	5	11	11	18	17	17	11	13	12	57	Pratom 1
ประถมปีที่ 2	3,806	-	2,589	4	9	21	19	38	56	68	107	96	119	91	117	96	376	Pratom 2
ประถมปีที่ 3	3,319	-	2,513	32	13	44	21	44	54	75	66	75	68	54	62	43	152	Pratom 3
ประถมปีที่ 4	35,245	-	2,584	130	24	69	94	256	630	1,099	3,388	5,722	6,203	4,900	3,513	2,279	4,354	Pratom 4
ประถมปีที่ 5	3,487	-	941	1,960	9	22	61	42	113	121	106	60	30	10	5	-	7	Pratom 5
ประถมปีที่ 6	39,914	-	78	2,865	660	1,495	1,617	3,547	6,143	8,439	7,121	3,834	1,846	1,077	486	343	364	Pratom 6
ไม่ทราบชั้น	-	-	-	-	-	-	-	-	-	-	-	-	-	-	-	-	-	Unknown
ระดับมัธยมศึกษา	45,477	-	-	3,691	7,137	6,957	4,210	7,081	5,829	4,502	2,759	1,672	780	367	204	123	166	Secondary education
มัธยมศึกษาตอนต้น	26,590	-	-	3,691	4,852	3,045	2,242	3,712	3,227	2,665	1,490	838	441	175	102	50	61	Lower secondary level
มัธยมศึกษาปีที่ 1	2,797	-	-	2,472	148	52	20	20	18	11	10	26	9	5	1	3	3	Matayom 1
มัธยมศึกษาปีที่ 2	3,300	-	-	1,116	1,708	145	60	79	55	53	37	25	6	5	2	2	6	Matayom 2
มัธยมศึกษาปีที่ 3	20,493	-	-	102	2,996	2,848	2,162	3,613	3,154	2,601	1,443	786	425	166	99	45	53	Matayom 3
ไม่ทราบชั้น	-	-	-	-	-	-	-	-	-	-	-	-	-	-	-	-	-	Unknown
มัธยมศึกษาตอนปลาย	18,887	-	-	-	2,286	3,912	1,968	3,369	2,603	1,837	1,270	834	339	191	101	73	105	Upper secondary level
สายสามัญ	14,901	-	-	-	1,951	3,133	1,470	2,649	2,099	1,472	969	540	228	147	81	64	98	General type
มัธยมศึกษาปีที่ 4	1,743	-	-	-	1,345	167	35	51	24	21	23	18	21	11	5	10	12	Matayom 4
มัธยมศึกษาปีที่ 5	1,915	-	-	-	523	1,117	52	37	30	19	16	45	26	19	9	6	14	Matayom 5
มัธยมศึกษาปีที่ 6	10,965	-	-	-	82	1,823	1,356	2,511	1,989	1,384	905	453	172	110	64	47	69	Matayom 6
ไม่ทราบชั้น	278	-	-	-	1	25	27	50	57	48	25	23	9	7	4	-	2	Unknown
สายอาชีวศึกษา	3,986	-	-	-	334	780	498	720	503	365	301	293	111	44	20	9	7	Cert. of vocational
ปีที่ 1	296	-	-	-	210	57	12	7	2	1	2	1	1	-	-	-	-	1 st year
ปีที่ 2	623	-	-	-	95	235	56	72	51	39	22	22	17	6	4	1	1	2 nd year
ปีที่ 3	2,891	-	-	-	29	474	408	600	415	305	260	253	89	33	13	6	6	3 rd year
ไม่ทราบชั้น	177	-	-	-	-	12	21	41	35	19	16	17	4	5	4	1	-	Unknown



ตารางที่ 8 ประชากรอายุ 3 ปีขึ้นไป จำแนกตามระดับชั้นที่เรียนสำเร็จ กลุ่มอายุ เพศ และเขตการปกครอง (ต่อ)

Table 8 Population 3 years of age and over by educational attainment, age group, sex and area (Contd.)

พื้นที่เรียนสำเร็จ เพศ และเขตการปกครอง	รวม Total	กลุ่มอายุ Age group																Educational attainment, sex and area
		3 - 5	6 - 11	12 - 14	15 - 17	18 - 21	22 - 24	25 - 29	30 - 34	35 - 39	40 - 44	45 - 49	50 - 54	55 - 59	60 - 64	65 - 69	70 ขึ้นไป and over	
ในเขตเทศบาล	51,014	2,100	4,227	2,585	2,293	2,823	2,156	4,848	5,077	5,060	4,777	4,104	3,364	2,339	1,664	1,125	2,471	Municipal area
ไม่มีการศึกษา	2,629	1,387	151	2	13	10	7	18	11	11	5	70	99	86	89	95	576	No education
มีการศึกษา	48,386	714	4,076	2,582	2,280	2,812	2,149	4,830	5,066	5,049	4,772	4,034	3,266	2,253	1,575	1,030	1,896	Educational attainment
ชั้นที่เรียนสำเร็จ																		Grade of school attainment
ก่อนประถมศึกษา	1,797	714	988	1	1	5	-	4	7	13	8	15	17	1	4	5	15	Less than elementary level
ระดับประถมศึกษา	19,331	-	3,088	1,429	194	387	375	737	1,179	1,603	2,033	1,829	1,676	1,436	1,078	746	1,541	Elementary level
ประถมศึกษาปีที่ 1	825	-	760	-	1	1	-	1	5	10	2	11	9	1	4	1	19	Pratom 1
ประถมศึกษาปีที่ 2	871	-	662	1	2	4	9	13	13	19	20	21	18	19	13	6	50	Pratom 2
ประถมศึกษาปีที่ 3	896	-	727	11	1	5	6	10	12	15	13	9	11	16	16	10	36	Pratom 3
ประถมศึกษาปีที่ 4	7,170	-	652	30	6	12	23	46	99	174	546	837	1,033	1,015	821	603	1,273	Pratom 4
ประถมศึกษาปีที่ 5	914	-	267	536	2	11	5	10	13	12	23	21	5	5	1	-	4	Pratom 5
ประถมศึกษาปีที่ 6	8,654	-	20	851	181	354	332	657	1,036	1,373	1,428	931	600	380	224	126	159	Pratom 6
ไม่ทราบชั้น	1	-	-	-	-	-	-	-	-	-	-	-	-	-	-	-	1	Unknown
ระดับมัธยมศึกษา	15,532	-	-	1,152	2,065	1,865	917	1,942	1,807	1,772	1,440	1,067	638	312	255	130	169	Secondary education
มัธยมศึกษาตอนต้น	7,825	-	-	1,152	1,355	676	431	908	797	808	582	452	277	147	115	50	75	Lower secondary level
มัธยมศึกษาปีที่ 1	880	-	-	773	48	9	5	5	11	-	5	10	7	1	1	1	2	Matayom 1
มัธยมศึกษาปีที่ 2	976	-	-	353	469	50	21	28	14	12	7	7	1	2	4	1	7	Matayom 2
มัธยมศึกษาปีที่ 3	5,969	-	-	26	839	617	405	875	772	796	570	436	268	143	110	47	64	Matayom 3
ไม่ทราบชั้น	1	-	-	-	-	-	-	-	-	-	-	-	-	-	-	-	1	Unknown
มัธยมศึกษาตอนปลาย	7,707	-	-	-	709	1,188	486	1,035	1,010	964	858	615	361	165	140	81	94	Upper secondary level
สายสามัญ	5,187	-	-	-	563	792	319	711	677	660	537	357	217	106	105	64	78	General type
มัธยมศึกษาปีที่ 4	530	-	-	-	418	33	8	14	14	12	11	3	4	7	1	1	2	Matayom 4
มัธยมศึกษาปีที่ 5	554	-	-	-	129	320	15	9	9	8	4	17	21	5	7	1	9	Matayom 5
มัธยมศึกษาปีที่ 6	3,965	-	-	-	17	435	291	668	636	621	503	313	187	85	89	58	61	Matayom 6
ไม่ทราบชั้น	139	-	-	-	-	4	5	20	17	19	20	24	5	10	7	3	5	Unknown
สายอาชีวศึกษา	2,520	-	-	-	146	396	167	323	333	304	321	258	144	59	36	17	16	Cert. of vocational
ปีที่ 1	131	-	-	-	92	33	2	1	-	-	2	-	-	-	-	-	-	1 st year
ปีที่ 2	357	-	-	-	44	137	11	24	41	30	21	14	14	7	5	4	3	2 nd year
ปีที่ 3	1,905	-	-	-	9	215	149	280	276	263	277	224	119	46	24	11	13	3 rd year
ไม่ทราบชั้น	126	-	-	-	-	11	5	18	16	11	20	19	11	6	7	2	-	Unknown



ตารางที่ 8 ประชากรอายุ 3 ปีขึ้นไป จำแนกตามระดับชั้นที่เรียนสำเร็จ กลุ่มอายุ เพศ และเขตการปกครอง (ต่อ)

Table 8 Population 3 years of age and over by educational attainment, age group, sex and area (Contd.)

พื้นที่เรียนสำเร็จ เพศ และเขตการปกครอง	รวม Total	กลุ่มอายุ Age group																Educational attainment, sex and area
		3 - 5	6 - 11	12 - 14	15 - 17	18 - 21	22 - 24	25 - 29	30 - 34	35 - 39	40 - 44	45 - 49	50 - 54	55 - 59	60 - 64	65 - 69	70 ขึ้นไป and over	
ชาย	24,371	1,061	2,113	1,266	1,106	1,491	1,016	2,304	2,348	2,354	2,353	1,906	1,587	1,100	785	527	1,053	Male
ไม่มีการศึกษา	1,149	683	77	1	12	5	2	10	7	5	5	24	42	34	26	25	192	No education
มีการศึกษา	23,222	379	2,036	1,265	1,094	1,486	1,013	2,294	2,342	2,349	2,348	1,882	1,545	1,066	760	503	860	Educational attainment
ชั้นที่เรียนสำเร็จ																		Grade of school attainment
ก่อนประถมศึกษา	916	379	491	-	-	2	-	-	6	6	5	4	12	1	1	2	7	Less than elementary level
ระดับประถมศึกษา	9,094	-	1,545	751	128	243	236	431	586	720	927	781	684	620	466	331	645	Elementary level
ประถมศึกษาปีที่ 1	440	-	406	-	1	1	-	1	4	6	-	6	2	1	2	-	9	Pratom 1
ประถมศึกษาปีที่ 2	437	-	329	-	1	1	9	9	10	10	12	11	7	7	6	1	23	Pratom 2
ประถมศึกษาปีที่ 3	422	-	337	4	1	4	4	5	6	11	9	2	7	9	7	5	11	Pratom 3
ประถมศึกษาปีที่ 4	3,033	-	329	19	2	6	14	21	53	82	239	337	393	406	345	261	525	Pratom 4
ประถมศึกษาปีที่ 5	471	-	136	288	2	4	2	7	7	5	6	8	-	2	1	-	2	Pratom 5
ประถมศึกษาปีที่ 6	4,290	-	8	439	120	227	207	389	506	606	661	416	276	194	105	64	74	Pratom 6
ไม่ทราบชั้น	1	-	-	-	-	-	-	-	-	-	-	-	-	-	-	-	1	Unknown
ระดับมัธยมศึกษา	7,851	-	-	515	959	964	453	1,016	875	869	743	579	361	165	156	82	115	Secondary education
มัธยมศึกษาตอนต้น	3,955	-	-	515	638	381	221	504	399	383	290	265	138	74	70	30	49	Lower secondary level
มัธยมศึกษาปีที่ 1	415	-	-	352	31	6	1	2	6	-	1	6	4	-	1	1	2	Matayom 1
มัธยมศึกษาปีที่ 2	494	-	-	147	251	31	14	19	9	5	2	6	1	2	2	1	4	Matayom 2
มัธยมศึกษาปีที่ 3	3,045	-	-	15	356	344	206	482	383	379	287	253	133	72	66	28	42	Matayom 3
ไม่ทราบชั้น	1	-	-	-	-	-	-	-	-	-	-	-	-	-	-	-	1	Unknown
มัธยมศึกษาตอนปลาย	3,896	-	-	-	321	583	232	512	477	485	453	314	223	92	86	52	66	Upper secondary level
สายสามัญ	2,504	-	-	-	238	370	146	341	299	325	265	180	125	55	65	41	53	General type
มัธยมศึกษาปีที่ 4	245	-	-	-	182	21	5	10	9	5	4	2	-	4	1	-	1	Matayom 4
มัธยมศึกษาปีที่ 5	234	-	-	-	50	132	5	6	3	4	2	8	13	2	3	1	6	Matayom 5
มัธยมศึกษาปีที่ 6	1,957	-	-	-	6	214	135	313	278	309	254	159	110	44	57	37	43	Matayom 6
ไม่ทราบชั้น	68	-	-	-	-	2	2	13	9	8	5	10	2	6	3	3	4	Unknown
สายอาชีวศึกษา	1,392	-	-	-	83	214	85	171	177	160	188	134	98	36	22	10	13	Cert. of vocational
ปีที่ 1	73	-	-	-	47	22	2	-	-	-	1	-	-	-	-	-	-	1 st year
ปีที่ 2	202	-	-	-	28	78	6	13	21	12	14	8	9	5	2	2	3	2 nd year
ปีที่ 3	1,050	-	-	-	8	108	75	148	151	142	163	113	82	28	16	7	9	3 rd year
ไม่ทราบชั้น	66	-	-	-	-	6	2	9	5	6	10	13	7	3	3	1	-	Unknown





ตารางที่ 8 ประชากรอายุ 3 ปีขึ้นไป จำแนกตามระดับชั้นที่เรียนสำเร็จ กลุ่มอายุ เพศ และเขตการปกครอง (ต่อ)

Table 8 Population 3 years of age and over by educational attainment, age group, sex and area (Contd.)

พื้นที่เรียนสำเร็จ เพศ และเขตการปกครอง	รวม Total	กลุ่มอายุ Age group																Educational attainment, sex and area
		3 - 5	6 - 11	12 - 14	15 - 17	18 - 21	22 - 24	25 - 29	30 - 34	35 - 39	40 - 44	45 - 49	50 - 54	55 - 59	60 - 64	65 - 69	70 ขึ้นไป and over	
หญิง	26,643	1,039	2,115	1,318	1,187	1,332	1,141	2,543	2,729	2,705	2,424	2,198	1,777	1,239	879	598	1,419	Female
ไม่มีการศึกษา	1,479	704	74	1	2	5	5	7	4	6	-	46	57	51	63	71	383	No education
มีการศึกษา	25,164	335	2,040	1,317	1,186	1,326	1,136	2,536	2,725	2,700	2,424	2,152	1,721	1,188	815	528	1,035	Educational attainment
ชั้นที่เรียนสำเร็จ																		Grade of school attainment
ก่อนประถมศึกษา	881	335	497	1	1	2	-	4	1	8	4	10	5	-	3	2	8	Less than elementary level
ระดับประถมศึกษา	10,237	-	1,543	678	66	145	140	305	593	883	1,106	1,049	991	816	612	414	896	Elementary level
ประถมศึกษาปีที่ 1	385	-	354	-	-	-	-	-	1	4	2	5	6	-	1	1	10	Pratom 1
ประถมศึกษาปีที่ 2	434	-	333	1	1	2	-	4	3	8	9	10	11	12	7	5	27	Pratom 2
ประถมศึกษาปีที่ 3	474	-	390	6	-	1	2	5	6	4	4	6	4	6	9	5	25	Pratom 3
ประถมศึกษาปีที่ 4	4,137	-	324	11	4	6	9	25	46	92	308	499	640	609	475	341	747	Pratom 4
ประถมศึกษาปีที่ 5	443	-	131	248	-	7	2	4	6	7	16	13	5	2	-	-	1	Pratom 5
ประถมศึกษาปีที่ 6	4,364	-	11	412	61	128	126	268	531	767	767	515	325	186	120	62	86	Pratom 6
ไม่ทราบชั้น	-	-	-	-	-	-	-	-	-	-	-	-	-	-	-	-	-	Unknown
ระดับมัธยมศึกษา	7,681	-	-	638	1,106	900	464	926	931	904	697	489	277	146	99	48	55	Secondary education
มัธยมศึกษาตอนต้น	3,870	-	-	638	718	295	210	404	398	425	292	188	139	73	45	20	26	Lower secondary level
มัธยมศึกษาปีที่ 1	465	-	-	421	16	4	4	2	5	-	4	4	4	1	-	-	-	Matayom 1
มัธยมศึกษาปีที่ 2	482	-	-	205	218	19	8	9	5	7	5	1	-	-	1	-	4	Matayom 2
มัธยมศึกษาปีที่ 3	2,923	-	-	11	483	273	199	393	388	417	283	183	135	72	44	20	23	Matayom 3
ไม่ทราบชั้น	-	-	-	-	-	-	-	-	-	-	-	-	-	-	-	-	-	Unknown
มัธยมศึกษาตอนปลาย	3,811	-	-	-	388	605	254	523	533	479	405	301	138	73	54	29	29	Upper secondary level
สายสามัญ	2,683	-	-	-	325	423	173	370	378	335	272	177	92	51	40	23	25	General type
มัธยมศึกษาปีที่ 4	285	-	-	-	235	12	4	4	5	7	6	1	4	4	-	1	1	Matayom 4
มัธยมศึกษาปีที่ 5	320	-	-	-	79	188	10	4	6	5	1	9	9	2	4	-	4	Matayom 5
มัธยมศึกษาปีที่ 6	2,007	-	-	-	11	221	157	355	358	312	250	154	77	41	33	21	19	Matayom 6
ไม่ทราบชั้น	71	-	-	-	-	1	2	7	8	11	15	14	2	4	4	-	1	Unknown
สายอาชีวศึกษา	1,128	-	-	-	63	183	82	153	155	144	133	124	46	23	14	6	4	Cert. of vocational
ปีที่ 1	59	-	-	-	45	11	-	1	-	-	1	-	-	-	-	-	-	1 st year
ปีที่ 2	155	-	-	-	16	59	5	11	20	19	7	6	5	3	3	1	-	2 nd year
ปีที่ 3	855	-	-	-	1	108	74	132	124	120	114	111	37	18	7	4	4	3 rd year
ไม่ทราบชั้น	60	-	-	-	-	5	2	9	11	5	10	6	4	3	4	1	-	Unknown



ตารางที่ 8 ประชากรอายุ 3 ปีขึ้นไป จำแนกตามระดับชั้นที่เรียนสำเร็จ กลุ่มอายุ เพศ และเขตการปกครอง (ต่อ)

Table 8 Population 3 years of age and over by educational attainment, age group, sex and area (Contd.)

พื้นที่เรียนสำเร็จ เพศ และเขตการปกครอง	รวม Total	กลุ่มอายุ Age group																Educational attainment, sex and area
		3 - 5	6 - 11	12 - 14	15 - 17	18 - 21	22 - 24	25 - 29	30 - 34	35 - 39	40 - 44	45 - 49	50 - 54	55 - 59	60 - 64	65 - 69	70 ขึ้นไป and over	
นอกเขตเทศบาล	295,384	14,759	28,378	15,217	14,185	18,492	15,332	27,516	27,425	27,814	25,404	22,017	17,149	12,222	8,794	6,177	14,501	Non-municipal area
ไม่มีการศึกษา	21,180	10,485	975	35	67	166	157	247	315	117	140	571	768	768	964	969	4,437	No education
มีการศึกษา	274,204	4,274	27,403	15,182	14,118	18,325	15,175	27,269	27,109	27,697	25,265	21,446	16,382	11,455	7,830	5,209	10,065	Educational attainment
ชั้นที่เรียนสำเร็จ																		Grade of school attainment
ก่อนประถมศึกษา	11,457	4,264	6,921	6	10	5	10	13	16	21	26	39	29	20	14	19	44	Less than elementary level
ระดับประถมศึกษา	157,736	-	20,465	9,195	1,950	3,673	3,747	7,812	12,538	17,382	18,569	16,992	13,846	10,306	7,192	4,792	9,275	Elementary level
ประถมปีที่ 1	5,177	-	4,881	5	10	10	7	10	22	18	27	22	27	20	21	17	79	Pratom 1
ประถมปีที่ 2	6,818	-	4,658	12	20	42	43	80	105	133	192	170	191	158	179	165	671	Pratom 2
ประถมปีที่ 3	5,875	-	4,502	60	36	73	45	85	97	124	120	119	120	73	93	72	257	Pratom 3
ประถมปีที่ 4	59,906	-	4,672	251	63	163	199	486	1,088	1,897	5,450	9,648	10,234	8,110	6,071	3,975	7,600	Pratom 4
ประถมปีที่ 5	6,347	-	1,619	3,683	33	66	80	101	177	197	194	101	47	17	16	4	15	Pratom 5
ประถมปีที่ 6	73,613	-	133	5,184	1,788	3,319	3,373	7,051	11,049	15,013	12,586	6,933	3,229	1,928	813	560	652	Pratom 6
ไม่ทราบชั้น	-	-	-	-	-	-	-	-	-	-	-	-	-	-	-	-	-	Unknown
ระดับมัธยมศึกษา	79,441	-	-	5,909	11,973	12,412	8,025	12,683	9,871	7,582	4,803	2,992	1,608	685	329	226	343	Secondary education
มัธยมศึกษาตอนต้น	48,285	-	-	5,909	8,594	6,130	4,521	6,937	5,589	4,647	2,742	1,608	870	343	168	102	126	Lower secondary level
มัธยมศึกษาปีที่ 1	4,768	-	-	4,058	325	112	51	57	30	35	13	46	19	9	2	6	6	Matayom 1
มัธยมศึกษาปีที่ 2	5,933	-	-	1,663	3,140	370	169	204	117	109	71	39	25	11	1	4	9	Matayom 2
มัธยมศึกษาปีที่ 3	37,584	-	-	187	5,130	5,648	4,301	6,676	5,443	4,503	2,658	1,523	826	323	164	92	111	Matayom 3
ไม่ทราบชั้น	-	-	-	-	-	-	-	-	-	-	-	-	-	-	-	-	-	Unknown
มัธยมศึกษาตอนปลาย	31,156	-	-	-	3,379	6,282	3,504	5,746	4,282	2,936	2,062	1,384	738	342	161	124	217	Upper secondary level
สายสามัญ	24,720	-	-	-	2,857	4,979	2,711	4,514	3,484	2,388	1,585	962	526	271	139	104	199	General type
มัธยมศึกษาปีที่ 4	2,659	-	-	-	1,977	295	67	81	50	34	37	30	37	12	12	11	17	Matayom 4
มัธยมศึกษาปีที่ 5	2,909	-	-	-	753	1,637	91	82	55	43	50	72	47	31	13	11	26	Matayom 5
มัธยมศึกษาปีที่ 6	18,751	-	-	-	126	3,007	2,507	4,279	3,290	2,249	1,465	837	428	220	110	80	153	Matayom 6
ไม่ทราบชั้น	401	-	-	-	1	40	47	73	89	62	33	23	15	9	5	1	3	Unknown
สายอาชีวศึกษา	6,436	-	-	-	521	1,303	793	1,231	798	548	477	422	212	71	22	21	18	Cert. of vocational
ปีที่ 1	471	-	-	-	301	115	23	16	5	2	3	1	2	-	-	1	-	1 st year
ปีที่ 2	1,019	-	-	-	167	386	98	127	85	50	38	31	21	7	4	3	2	2 nd year
ปีที่ 3	4,694	-	-	-	53	784	641	1,027	663	464	414	362	181	56	18	16	14	3 rd year
ไม่ทราบชั้น	252	-	-	-	-	17	32	60	44	31	22	28	8	7	-	1	1	Unknown



ตารางที่ 8 ประชากรอายุ 3 ปีขึ้นไป จำแนกตามระดับชั้นที่เรียนสำเร็จ กลุ่มอายุ เพศ และเขตการปกครอง (ต่อ)

Table 8 Population 3 years of age and over by educational attainment, age group, sex and area (Contd.)

พื้นที่เรียนสำเร็จ เพศ และเขตการปกครอง	รวม Total	กลุ่มอายุ Age group																Educational attainment, sex and area
		3 - 5	6 - 11	12 - 14	15 - 17	18 - 21	22 - 24	25 - 29	30 - 34	35 - 39	40 - 44	45 - 49	50 - 54	55 - 59	60 - 64	65 - 69	70 ขึ้นไป and over	
ชาย	148,678	7,645	14,821	7,807	7,388	9,632	7,818	13,666	13,375	13,913	12,697	11,118	8,531	5,977	4,353	3,031	6,903	Male
ไม่มีการศึกษา	9,862	5,501	509	29	42	99	114	137	185	64	88	228	330	262	329	342	1,601	No education
มีการศึกษา	138,816	2,143	14,312	7,778	7,347	9,533	7,704	13,529	13,190	13,849	12,610	10,890	8,201	5,715	4,023	2,689	5,303	Educational attainment
ชั้นที่เรียนสำเร็จ																		Grade of school attainment
ก่อนประถมศึกษา	5,986	2,140	3,704	4	6	5	9	5	9	12	17	19	10	12	7	9	19	Less than elementary level
ระดับประถมศึกษา	79,310	-	10,601	4,880	1,294	2,162	2,072	4,185	6,124	8,451	8,868	8,238	6,554	4,980	3,608	2,434	4,860	Elementary level
ประถมศึกษาปีที่ 1	2,670	-	2,533	2	3	5	4	6	12	11	12	10	15	9	9	6	33	Pratom 1
ประถมศึกษาปีที่ 2	3,445	-	2,403	9	12	23	24	45	51	73	93	84	83	79	69	74	322	Pratom 2
ประถมศึกษาปีที่ 3	3,030	-	2,379	34	23	30	27	46	49	53	58	50	55	25	39	34	129	Pratom 3
ประถมศึกษาปีที่ 4	28,798	-	2,412	132	42	100	114	255	504	890	2,369	4,426	4,671	3,819	3,033	2,038	3,994	Pratom 4
ประถมศึกษาปีที่ 5	3,304	-	809	1,971	24	51	21	62	71	83	104	54	22	9	11	4	9	Pratom 5
ประถมศึกษาปีที่ 6	38,063	-	66	2,732	1,190	1,952	1,881	3,772	5,437	7,341	6,232	3,615	1,708	1,037	447	279	374	Pratom 6
ไม่ทราบชั้น	-	-	-	-	-	-	-	-	-	-	-	-	-	-	-	-	-	Unknown
ระดับมัธยมศึกษา	41,645	-	-	2,855	5,941	6,355	4,279	6,529	4,973	3,985	2,741	1,809	1,106	464	224	152	232	Secondary education
มัธยมศึกษาตอนต้น	25,564	-	-	2,855	4,460	3,380	2,489	3,630	2,761	2,407	1,544	958	568	241	110	71	91	Lower secondary level
มัธยมศึกษาปีที่ 1	2,436	-	-	2,007	193	64	35	40	17	24	7	24	13	5	1	3	4	Matayom 1
มัธยมศึกษาปีที่ 2	3,115	-	-	752	1,650	244	116	133	68	63	39	15	19	6	-	1	7	Matayom 2
มัธยมศึกษาปีที่ 3	20,014	-	-	96	2,617	3,073	2,338	3,456	2,677	2,319	1,498	919	536	229	109	67	80	Matayom 3
ไม่ทราบชั้น	-	-	-	-	-	-	-	-	-	-	-	-	-	-	-	-	-	Unknown
มัธยมศึกษาตอนปลาย	16,080	-	-	-	1,481	2,975	1,791	2,899	2,212	1,578	1,197	851	538	224	113	80	141	Upper secondary level
สายสามัญ	12,502	-	-	-	1,231	2,269	1,413	2,236	1,762	1,251	888	599	391	175	98	62	127	General type
มัธยมศึกษาปีที่ 4	1,200	-	-	-	867	140	35	34	30	21	20	13	19	5	7	3	6	Matayom 4
มัธยมศึกษาปีที่ 5	1,314	-	-	-	308	708	49	48	31	28	35	35	30	14	8	5	15	Matayom 5
มัธยมศึกษาปีที่ 6	9,794	-	-	-	56	1,404	1,307	2,123	1,660	1,178	810	538	333	150	79	54	103	Matayom 6
ไม่ทราบชั้น	194	-	-	-	-	17	22	31	40	25	23	13	8	6	5	1	2	Unknown
สายอาชีวศึกษา	3,578	-	-	-	250	706	377	663	450	327	309	252	147	49	15	18	14	Cert. of vocational
ปีที่ 1	234	-	-	-	136	69	10	11	2	1	2	-	1	-	-	1	-	1 st year
ปีที่ 2	551	-	-	-	88	210	46	67	54	30	23	15	9	4	3	3	1	2 nd year
ปีที่ 3	2,658	-	-	-	26	418	307	558	373	279	269	221	129	41	13	13	11	3 rd year
ไม่ทราบชั้น	136	-	-	-	-	10	13	28	20	16	15	17	8	5	-	1	1	Unknown



ตารางที่ 8 ประชากรอายุ 3 ปีขึ้นไป จำแนกตามระดับชั้นที่เรียนสำเร็จ กลุ่มอายุ เพศ และเขตการปกครอง (ต่อ)

Table 8 Population 3 years of age and over by educational attainment, age group, sex and area (Contd.)

พื้นที่เรียนสำเร็จ เพศ และเขตการปกครอง	รวม Total	กลุ่มอายุ Age group																Educational attainment, sex and area
		3 - 5	6 - 11	12 - 14	15 - 17	18 - 21	22 - 24	25 - 29	30 - 34	35 - 39	40 - 44	45 - 49	50 - 54	55 - 59	60 - 64	65 - 69	70 ขึ้นไป and over	
หญิง	146,706	7,114	13,557	7,410	6,797	8,859	7,514	13,850	14,049	13,901	12,707	10,898	8,618	6,245	4,442	3,146	7,598	Female
ไม่มีการศึกษา	11,318	4,984	465	6	26	67	43	110	130	53	52	342	437	506	635	626	2,836	No education
มีการศึกษา	135,388	2,131	13,092	7,404	6,771	8,792	7,470	13,740	13,919	13,848	12,655	10,556	8,181	5,740	3,807	2,520	4,762	Educational attainment
ชั้นที่เรียนสำเร็จ																		Grade of school attainment
ก่อนประถมศึกษา	5,470	2,125	3,216	2	4	-	1	8	7	9	9	20	19	8	7	10	25	Less than elementary level
ระดับประถมศึกษา	78,426	-	9,864	4,315	656	1,512	1,675	3,627	6,415	8,931	9,701	8,754	7,292	5,326	3,584	2,358	4,415	Elementary level
ประถมปีที่ 1	2,508	-	2,349	2	7	5	4	5	10	7	15	12	11	11	12	11	47	Pratom 1
ประถมปีที่ 2	3,373	-	2,255	3	8	19	19	35	54	60	99	86	108	79	109	91	349	Pratom 2
ประถมปีที่ 3	2,845	-	2,123	26	13	43	18	39	48	71	63	69	65	48	54	38	128	Pratom 3
ประถมปีที่ 4	31,108	-	2,260	119	21	63	85	231	584	1,007	3,081	5,222	5,562	4,291	3,038	1,937	3,607	Pratom 4
ประถมปีที่ 5	3,043	-	810	1,712	9	15	58	38	107	114	89	47	25	7	5	-	6	Pratom 5
ประถมปีที่ 6	35,549	-	66	2,453	598	1,367	1,492	3,279	5,612	7,672	6,354	3,319	1,521	891	367	281	279	Pratom 6
ไม่ทราบชั้น	-	-	-	-	-	-	-	-	-	-	-	-	-	-	-	-	-	Unknown
ระดับมัธยมศึกษา	37,797	-	-	3,054	6,032	6,057	3,746	6,154	4,898	3,598	2,062	1,183	503	221	105	74	111	Secondary education
มัธยมศึกษาตอนต้น	22,721	-	-	3,054	4,134	2,750	2,032	3,308	2,828	2,240	1,198	650	302	103	57	30	35	Lower secondary level
มัธยมศึกษาปีที่ 1	2,332	-	-	2,051	132	49	16	17	13	11	6	22	6	4	1	3	3	Matayom 1
มัธยมศึกษาปีที่ 2	2,819	-	-	911	1,490	126	53	70	50	46	32	24	6	5	1	2	2	Matayom 2
มัธยมศึกษาปีที่ 3	17,570	-	-	91	2,513	2,575	1,964	3,220	2,766	2,184	1,160	604	290	94	55	25	30	Matayom 3
ไม่ทราบชั้น	-	-	-	-	-	-	-	-	-	-	-	-	-	-	-	-	-	Unknown
มัธยมศึกษาตอนปลาย	15,076	-	-	-	1,898	3,307	1,714	2,846	2,070	1,358	864	533	201	118	48	44	76	Upper secondary level
สายสามัญ	12,219	-	-	-	1,626	2,710	1,298	2,279	1,722	1,137	697	363	136	97	41	41	73	General type
มัธยมศึกษาปีที่ 4	1,458	-	-	-	1,110	155	31	47	19	13	17	17	17	7	5	9	11	Matayom 4
มัธยมศึกษาปีที่ 5	1,595	-	-	-	445	930	42	33	24	15	15	37	18	17	5	6	11	Matayom 5
มัธยมศึกษาปีที่ 6	8,958	-	-	-	70	1,602	1,200	2,156	1,630	1,072	655	300	95	69	31	26	50	Matayom 6
ไม่ทราบชั้น	207	-	-	-	1	24	25	42	48	37	10	10	6	3	-	-	1	Unknown
สายอาชีวศึกษา	2,857	-	-	-	271	597	416	568	348	221	168	170	65	21	7	3	4	Cert. of vocational
ปีที่ 1	237	-	-	-	165	46	12	6	2	1	1	1	1	-	-	-	-	1 st year
ปีที่ 2	468	-	-	-	79	177	51	61	31	21	15	16	12	4	1	-	1	2 nd year
ปีที่ 3	2,036	-	-	-	27	367	334	469	290	185	145	141	52	15	5	3	2	3 rd year
ไม่ทราบชั้น	116	-	-	-	-	7	18	32	24	14	6	11	-	2	-	-	-	Unknown











ตารางที่ 10 ประชากรอายุ 13 ปีขึ้นไป จำแนกตามสถานภาพสมรส กลุ่มอายุ เพศ และเขตการปกครอง

Table 10 Population 13 years of age and over by marital status, age group, sex and area

กลุ่มอายุ เพศ และเขตการปกครอง	รวม Total	สถานภาพสมรส Marital status							ไม่ทราบ สถานภาพสมรส Unknown marital status	Age group, sex and area
		โสด Single	เคยสมรส Ever-married					ไม่ทราบ Unknown		
			รวม Total	สมรส Currently married	หม้าย Widowed	หย่า Divorced	แยกกันอยู่ Separated			
ยอดรวม	291,009	77,702	212,217	182,131	17,758	1,824	6,678	3,825	1,089	Total
13 - 14	11,877	11,603	127	70	7	-	1	49	147	13 - 14
15 - 19	27,086	23,800	3,190	2,679	59	23	98	330	96	15 - 19
20 - 24	28,195	16,201	11,884	10,599	225	79	391	591	109	20 - 24
25 - 29	32,364	11,568	20,709	18,711	459	158	746	635	88	25 - 29
30 - 34	32,502	5,988	26,426	23,820	853	237	1,034	483	87	30 - 34
35 - 39	32,874	3,507	29,286	26,513	1,091	264	1,054	363	81	35 - 39
40 - 44	30,182	1,978	28,123	25,334	1,217	282	1,009	282	81	40 - 44
45 - 49	26,121	1,233	24,803	22,047	1,464	234	808	250	84	45 - 49
50 - 54	20,514	693	19,744	17,162	1,633	191	553	204	77	50 - 54
55 - 59	14,561	398	14,114	11,926	1,562	107	384	135	49	55 - 59
60 - 64	10,458	235	10,181	8,014	1,771	76	219	101	42	60 - 64
65 - 69	7,303	142	7,116	5,360	1,487	44	141	84	45	65 - 69
70 - 74	6,780	130	6,621	4,512	1,844	50	117	98	29	70 - 74
75 - 79	5,032	100	4,897	3,050	1,650	38	61	98	35	75 - 79
80 - 84	2,919	61	2,839	1,479	1,251	22	37	50	19	80 - 84
85 ขึ้นไป	2,242	63	2,157	855	1,184	19	26	73	21	85 and over

ตารางที่ 10 ประชากรอายุ 13 ปีขึ้นไป จำแนกตามสถานภาพสมรส กลุ่มอายุ เพศ และเขตการปกครอง (ต่อ)

Table 10 Population 13 years of age and over by marital status, age group, sex and area (Contd.)

กลุ่มอายุ เพศ และเขตการปกครอง	รวม Total	สถานภาพสมรส Marital status							ไม่ทราบ สถานภาพสมรส Unknown marital status	Age group, sex and area
		โสด Single	เคยสมรส Ever-married					ไม่ทราบ Unknown		
			รวม Total	สมรส Currently married	หม้าย Widowed	หย่า Divorced	แยกกันอยู่ Separated			
ชาย	144,317	43,741	99,770	89,246	4,885	549	3,219	1,871	806	Male
13 - 14	5,982	5,859	29	17	1	-	1	9	93	13 - 14
15 - 19	14,035	13,095	878	720	13	5	26	115	62	15 - 19
20 - 24	14,416	9,704	4,632	4,064	64	20	182	302	81	20 - 24
25 - 29	15,971	6,806	9,100	8,163	162	61	355	359	65	25 - 29
30 - 34	15,723	3,570	12,088	10,931	276	83	541	257	66	30 - 34
35 - 39	16,267	2,097	14,103	12,939	362	93	513	197	67	35 - 39
40 - 44	15,051	1,153	13,832	12,686	381	93	499	173	65	40 - 44
45 - 49	13,024	615	12,338	11,354	399	67	392	125	71	45 - 49
50 - 54	10,118	311	9,754	8,888	468	50	248	101	53	50 - 54
55 - 59	7,077	176	6,861	6,237	354	23	185	62	40	55 - 59
60 - 64	5,138	107	4,997	4,446	396	20	98	36	35	60 - 64
65 - 69	3,559	76	3,446	2,967	389	9	50	32	36	65 - 69
70 - 74	3,245	62	3,164	2,552	506	13	60	33	18	70 - 74
75 - 79	2,383	50	2,307	1,792	439	12	30	34	25	75 - 79
80 - 84	1,383	27	1,343	971	334	1	23	14	14	80 - 84
85 ขึ้นไป	946	34	898	519	342	-	15	22	14	85 and over

ตารางที่ 10 ประชากรอายุ 13 ปีขึ้นไป จำแนกตามสถานภาพสมรส กลุ่มอายุ เพศ และเขตการปกครอง (ต่อ)

Table 10 Population 13 years of age and over by marital status, age group, sex and area (Contd.)

กลุ่มอายุ เพศ และเขตการปกครอง	รวม Total	สถานภาพสมรส Marital status							ไม่ทราบ สถานภาพสมรส Unknown marital status	Age group, sex and area
		โสด Single	เคยสมรส Ever-married					ไม่ทราบ Unknown		
			รวม Total	สมรส Currently married	หม้าย Widowed	หย่า Divorced	แยกกันอยู่ Separated			
หญิง	146,691	33,961	112,447	92,885	12,873	1,275	3,460	1,954	283	Female
13 - 14	5,895	5,744	97	52	6	-	-	39	54	13 - 14
15 - 19	13,051	10,705	2,312	1,960	47	18	73	215	34	15 - 19
20 - 24	13,778	6,497	7,252	6,535	161	59	208	289	29	20 - 24
25 - 29	16,393	4,762	11,609	10,548	297	97	391	276	23	25 - 29
30 - 34	16,778	2,419	14,339	12,890	576	154	493	226	21	30 - 34
35 - 39	16,607	1,410	15,183	13,573	730	171	541	167	14	35 - 39
40 - 44	15,131	825	14,291	12,648	836	189	510	108	15	40 - 44
45 - 49	13,096	618	12,466	10,693	1,065	167	416	125	13	45 - 49
50 - 54	10,396	382	9,990	8,274	1,166	142	305	103	24	50 - 54
55 - 59	7,484	222	7,253	5,690	1,208	84	199	72	9	55 - 59
60 - 64	5,320	129	5,184	3,567	1,375	57	121	65	7	60 - 64
65 - 69	3,744	66	3,669	2,394	1,098	34	91	52	9	65 - 69
70 - 74	3,536	68	3,457	1,960	1,338	38	56	65	11	70 - 74
75 - 79	2,649	50	2,590	1,258	1,211	26	31	64	10	75 - 79
80 - 84	1,536	34	1,497	508	917	21	14	36	5	80 - 84
85 ขึ้นไป	1,296	29	1,259	337	842	19	11	51	7	85 and over

ตารางที่ 10 ประชากรอายุ 13 ปีขึ้นไป จำแนกตามสถานภาพสมรส กลุ่มอายุ เพศ และเขตการปกครอง (ต่อ)

Table 10 Population 13 years of age and over by marital status, age group, sex and area (Contd.)

กลุ่มอายุ เพศ และเขตการปกครอง	รวม Total	สถานภาพสมรส Marital status							ไม่ทราบ สถานภาพสมรส Unknown marital status	Age group, sex and area
		โสด Single	เคยสมรส Ever-married					ไม่ทราบ Unknown		
			รวม Total	สมรส Currently married	หม้าย Widowed	หย่า Divorced	แยกกันอยู่ Separated			
ในเขตเทศบาล	43,899	12,971	30,657	25,214	2,744	515	1,545	640	271	Municipal area
13 - 14	1,797	1,764	7	7	-	-	-	-	26	13 - 14
15 - 19	3,746	3,427	296	241	5	4	14	32	22	15 - 19
20 - 24	3,527	2,169	1,325	1,121	12	20	120	52	33	20 - 24
25 - 29	4,848	2,108	2,711	2,293	42	35	239	102	29	25 - 29
30 - 34	5,077	1,240	3,815	3,286	87	62	279	101	22	30 - 34
35 - 39	5,060	812	4,227	3,704	134	67	237	85	20	35 - 39
40 - 44	4,777	522	4,233	3,680	202	81	193	77	22	40 - 44
45 - 49	4,104	381	3,706	3,167	229	73	176	61	17	45 - 49
50 - 54	3,364	217	3,121	2,657	239	63	114	48	26	50 - 54
55 - 59	2,339	125	2,197	1,810	238	43	85	23	17	55 - 59
60 - 64	1,664	71	1,579	1,210	286	30	34	19	14	60 - 64
65 - 69	1,125	39	1,077	769	258	10	30	10	9	65 - 69
70 - 74	1,007	40	965	603	340	6	8	7	2	70 - 74
75 - 79	730	29	695	393	277	9	5	11	6	75 - 79
80 - 84	423	14	406	183	207	5	7	4	2	80 - 84
85 ขึ้นไป	311	13	296	89	186	10	3	7	3	85 and over

ตารางที่ 10 ประชากรอายุ 13 ปีขึ้นไป จำแนกตามสถานภาพสมรส กลุ่มอายุ เพศ และเขตการปกครอง (ต่อ)

Table 10 Population 13 years of age and over by marital status, age group, sex and area (Contd.)

กลุ่มอายุ เพศ และเขตการปกครอง	รวม Total	สถานภาพสมรส Marital status							ไม่ทราบ สถานภาพสมรส Unknown marital status	Age group, sex and area
		โสด Single	เคยสมรส Ever-married					ไม่ทราบ Unknown		
			รวม Total	สมรส Currently married	หม้าย Widowed	หย่า Divorced	แยกกันอยู่ Separated			
ชาย	20,795	6,641	13,982	11,949	638	115	954	326	173	Male
13 - 14	864	850	-	-	-	-	-	-	15	13 - 14
15 - 19	1,860	1,765	75	59	1	1	8	6	20	15 - 19
20 - 24	1,752	1,198	535	401	4	6	99	26	19	20 - 24
25 - 29	2,304	1,088	1,199	937	12	14	177	59	17	25 - 29
30 - 34	2,348	683	1,649	1,365	28	10	196	50	16	30 - 34
35 - 39	2,354	421	1,921	1,700	31	15	127	47	13	35 - 39
40 - 44	2,353	265	2,071	1,829	60	19	114	49	17	40 - 44
45 - 49	1,906	163	1,732	1,554	50	11	88	28	10	45 - 49
50 - 54	1,587	74	1,500	1,359	44	15	50	32	13	50 - 54
55 - 59	1,100	42	1,047	940	46	8	44	9	12	55 - 59
60 - 64	785	24	751	664	50	7	23	6	11	60 - 64
65 - 69	527	16	505	413	71	3	14	5	6	65 - 69
70 - 74	437	17	419	339	73	1	6	-	1	70 - 74
75 - 79	303	20	281	208	63	4	3	3	2	75 - 79
80 - 84	198	8	189	126	56	-	5	2	1	80 - 84
85 ขึ้นไป	114	7	107	56	48	-	-	3	-	85 and over



ตารางที่ 10 ประชากรอายุ 13 ปีขึ้นไป จำแนกตามสถานภาพสมรส กลุ่มอายุ เพศ และเขตการปกครอง (ต่อ)

Table 10 Population 13 years of age and over by marital status, age group, sex and area (Contd.)

กลุ่มอายุ เพศ และเขตการปกครอง	รวม Total	สถานภาพสมรส Marital status							ไม่ทราบ สถานภาพสมรส Unknown marital status	Age group, sex and area
		โสด Single	เคยสมรส Ever-married					ไม่ทราบ Unknown		
			รวม Total	สมรส Currently married	หม้าย Widowed	หย่า Divorced	แยกกันอยู่ Separated			
หญิง	23,104	6,330	16,676	13,264	2,106	400	591	315	99	Female
13 - 14	933	914	7	7	-	-	-	-	11	13 - 14
15 - 19	1,886	1,662	221	182	4	2	6	26	3	15 - 19
20 - 24	1,774	971	790	720	9	14	21	26	14	20 - 24
25 - 29	2,543	1,020	1,512	1,356	30	21	62	43	12	25 - 29
30 - 34	2,729	557	2,166	1,921	59	51	83	52	6	30 - 34
35 - 39	2,705	391	2,307	2,004	103	52	110	38	8	35 - 39
40 - 44	2,424	257	2,162	1,851	143	62	78	28	5	40 - 44
45 - 49	2,198	218	1,974	1,612	179	62	88	33	6	45 - 49
50 - 54	1,777	143	1,621	1,299	195	48	65	16	13	50 - 54
55 - 59	1,239	83	1,151	870	191	35	41	14	5	55 - 59
60 - 64	879	46	829	546	236	23	11	14	4	60 - 64
65 - 69	598	23	571	356	187	6	16	5	4	65 - 69
70 - 74	570	22	546	264	268	5	3	7	1	70 - 74
75 - 79	427	10	413	185	215	5	1	8	4	75 - 79
80 - 84	225	6	218	58	151	5	2	1	1	80 - 84
85 ขึ้นไป	197	6	188	33	138	10	3	4	3	85 and over

ตารางที่ 10 ประชากรอายุ 13 ปีขึ้นไป จำแนกตามสถานภาพสมรส กลุ่มอายุ เพศ และเขตการปกครอง (ต่อ)

Table 10 Population 13 years of age and over by marital status, age group, sex and area (Contd.)

กลุ่มอายุ เพศ และเขตการปกครอง	รวม Total	สถานภาพสมรส Marital status							ไม่ทราบ สถานภาพสมรส Unknown marital status	Age group, sex and area
		โสด Single	เคยสมรส Ever-married					ไม่ทราบ Unknown		
			รวม Total	สมรส Currently married	หม้าย Widowed	หย่า Divorced	แยกกันอยู่ Separated			
นอกเขตเทศบาล	247,110	64,732	181,560	156,918	15,014	1,309	5,133	3,185	818	Non-municipal area
13 - 14	10,079	9,840	119	62	7	-	1	49	121	13 - 14
15 - 19	23,341	20,373	2,894	2,438	55	19	84	298	74	15 - 19
20 - 24	24,668	14,032	10,559	9,478	212	59	270	540	77	20 - 24
25 - 29	27,516	9,460	17,998	16,418	416	124	507	533	59	25 - 29
30 - 34	27,425	4,749	22,611	20,534	766	175	754	382	65	30 - 34
35 - 39	27,814	2,695	25,059	22,809	957	197	817	279	61	35 - 39
40 - 44	25,404	1,456	23,890	21,654	1,015	201	816	204	58	40 - 44
45 - 49	22,017	852	21,097	18,880	1,235	161	632	189	67	45 - 49
50 - 54	17,149	476	16,622	14,505	1,394	129	439	155	51	50 - 54
55 - 59	12,222	273	11,917	10,117	1,324	64	299	112	32	55 - 59
60 - 64	8,794	165	8,602	6,804	1,485	46	184	82	27	60 - 64
65 - 69	6,177	103	6,039	4,591	1,229	34	111	74	36	65 - 69
70 - 74	5,773	90	5,656	3,909	1,504	44	108	90	27	70 - 74
75 - 79	4,302	71	4,202	2,657	1,373	30	56	87	29	75 - 79
80 - 84	2,496	47	2,433	1,296	1,044	17	30	46	16	80 - 84
85 ขึ้นไป	1,930	50	1,862	766	998	9	23	65	19	85 and over

ตารางที่ 10 ประชากรอายุ 13 ปีขึ้นไป จำแนกตามสถานภาพสมรส กลุ่มอายุ เพศ และเขตการปกครอง (ต่อ)

Table 10 Population 13 years of age and over by marital status, age group, sex and area (Contd.)

กลุ่มอายุ เพศ และเขตการปกครอง	รวม Total	สถานภาพสมรส Marital status							ไม่ทราบ สถานภาพสมรส Unknown marital status	Age group, sex and area
		โสด Single	เคยสมรส Ever-married					ไม่ทราบ Unknown		
			รวม Total	สมรส Currently married	หม้าย Widowed	หย่า Divorced	แยกกันอยู่ Separated			
ชาย	123,522	37,100	85,789	77,297	4,248	434	2,265	1,546	633	Male
13 - 14	5,117	5,010	29	17	1	-	1	9	78	13 - 14
15 - 19	12,175	11,331	803	660	12	4	18	109	42	15 - 19
20 - 24	12,664	8,506	4,097	3,663	60	14	83	276	62	20 - 24
25 - 29	13,666	5,718	7,901	7,226	149	47	178	300	48	25 - 29
30 - 34	13,375	2,887	10,438	9,566	248	72	345	208	50	30 - 34
35 - 39	13,913	1,676	12,183	11,239	330	78	386	150	55	35 - 39
40 - 44	12,697	888	11,761	10,857	322	74	385	124	48	40 - 44
45 - 49	11,118	452	10,606	9,800	349	55	304	98	61	45 - 49
50 - 54	8,531	237	8,254	7,529	423	35	198	68	40	50 - 54
55 - 59	5,977	135	5,814	5,297	308	15	141	53	28	55 - 59
60 - 64	4,353	82	4,246	3,783	346	12	75	31	24	60 - 64
65 - 69	3,031	60	2,941	2,554	318	6	36	27	31	65 - 69
70 - 74	2,807	44	2,746	2,213	433	11	55	33	17	70 - 74
75 - 79	2,079	31	2,026	1,583	377	9	26	30	23	75 - 79
80 - 84	1,186	19	1,154	846	278	1	18	11	13	80 - 84
85 ขึ้นไป	831	27	791	463	294	-	15	18	14	85 and over

ตารางที่ 10 ประชากรอายุ 13 ปีขึ้นไป จำแนกตามสถานภาพสมรส กลุ่มอายุ เพศ และเขตการปกครอง (ต่อ)

Table 10 Population 13 years of age and over by marital status, age group, sex and area (Contd.)

กลุ่มอายุ เพศ และเขตการปกครอง	รวม Total	สถานภาพสมรส Marital status							ไม่ทราบ สถานภาพสมรส Unknown marital status	Age group, sex and area
		โสด Single	เคยสมรส Ever-married					ไม่ทราบ Unknown		
			รวม Total	สมรส Currently married	หม้าย Widowed	หย่า Divorced	แยกกันอยู่ Separated			
หญิง	123,587	27,631	95,771	79,621	10,767	875	2,869	1,640	185	Female
13 - 14	4,962	4,830	90	45	6	-	-	39	42	13 - 14
15 - 19	11,166	9,042	2,091	1,778	43	16	66	189	32	15 - 19
20 - 24	12,004	5,527	6,462	5,815	152	45	187	263	15	20 - 24
25 - 29	13,850	3,742	10,097	9,192	267	77	329	233	11	25 - 29
30 - 34	14,049	1,862	12,173	10,968	518	103	410	175	14	30 - 34
35 - 39	13,901	1,019	12,876	11,570	627	120	431	129	6	35 - 39
40 - 44	12,707	568	12,129	10,797	693	127	431	80	10	40 - 44
45 - 49	10,898	401	10,492	9,080	886	105	328	91	6	45 - 49
50 - 54	8,618	239	8,368	6,976	971	94	241	87	11	50 - 54
55 - 59	6,245	139	6,103	4,820	1,016	50	158	59	4	55 - 59
60 - 64	4,442	82	4,356	3,022	1,139	34	110	51	3	60 - 64
65 - 69	3,146	43	3,098	2,037	911	28	75	47	5	65 - 69
70 - 74	2,966	46	2,910	1,696	1,071	33	54	57	10	70 - 74
75 - 79	2,223	40	2,177	1,073	996	21	30	56	6	75 - 79
80 - 84	1,311	28	1,279	450	766	16	12	35	3	80 - 84
85 ขึ้นไป	1,099	23	1,071	303	704	9	8	47	5	85 and over

ตารางที่ 11 หญิงเคยสมรสอายุ 13 ปีขึ้นไป จำแนกตามจำนวนบุตรเกิดรอด จำนวนบุตรเกิดรอดโดยเฉลี่ย กลุ่มอายุของหญิง และเขตการปกครอง

Table 11 Ever-married women 13 years of age and over by number of children ever born, average number of children ever born, age group of women and area

หญิงเคยสมรส จำนวนบุตรเกิดรอด จำนวนบุตรเกิดรอดโดยเฉลี่ย ต่อหญิง 1,000 คน และเขตการปกครอง	รวม Total	กลุ่มอายุของหญิง Age group of women														No. of ever-married women, No. of children ever born, Average no. of children ever born per 1,000 women and area
		13 - 14	15 - 19	20 - 24	25 - 29	30 - 34	35 - 39	40 - 44	45 - 49	50 - 54	55 - 59	60-64	65 - 69	70 ขึ้นไป and over		
ยอดรวม																Total
หญิงอายุ 13 ปีขึ้นไป	146,691	5,895	13,051	13,778	16,393	16,778	16,607	15,131	13,096	10,396	7,484	5,320	3,744	9,017	Women aged 13 years and over	
หญิงเคยสมรสอายุ 13 ปีขึ้นไป	112,447	97	2,312	7,252	11,609	14,339	15,183	14,291	12,466	9,990	7,253	5,184	3,669	8,802	Ever-married women aged 13 years and over	
จำนวนบุตร 0	16,007	57	1,213	2,457	2,933	2,467	1,773	1,338	1,111	786	517	350	237	768	No. of childr 0	
1	24,464	15	907	3,412	4,578	4,126	3,167	2,380	1,852	1,327	829	580	372	918	1	
2	32,518	9	135	1,161	3,150	5,429	6,249	5,609	4,226	2,674	1,556	833	520	967	2	
3	18,301	4	25	146	698	1,701	2,829	3,192	2,977	2,377	1,574	1,019	571	1,188	3	
4	8,533	-	7	22	120	373	777	1,096	1,346	1,364	1,087	773	515	1,053	4	
5	4,153	-	-	4	16	75	196	342	475	613	613	528	402	890	5	
6	2,504	-	-	1	12	22	69	122	189	288	359	370	315	755	6	
7	1,617	-	-	-	-	9	21	46	78	155	224	236	218	632	7	
8	1,086	-	-	-	-	-	-	26	48	68	106	145	170	523	8	
9	690	-	-	-	-	-	-	7	14	30	76	79	106	379	9	
10	433	-	-	-	-	-	-	12	16	18	37	49	67	234	10	
11	224	-	-	-	-	-	-	6	4	4	20	32	31	126	11	
12	162	-	-	-	-	-	-	5	7	8	8	26	27	83	12	
13	62	-	-	-	-	-	-	-	2	1	5	16	6	32	13	
14	30	-	-	-	-	-	-	-	4	4	4	4	2	13	14	
15 ขึ้นไป	12	-	-	-	-	-	-	-	-	-	-	1	-	11	15 and over	
ไม่ทราบ	1,651	13	25	48	100	137	102	109	118	273	238	146	110	231	Unknown	
จำนวนบุตรเกิดรอด	250,685	44	1,281	6,287	13,606	22,146	28,801	30,849	29,539	26,337	22,137	18,194	14,365	37,099	No. of children ever born	
จำนวนบุตรเกิดรอดโดยเฉลี่ยต่อหญิง 1,000 คน <sup>1/</sup>																Average no. of children ever born per 1,000 women <sup>1/</sup>
หญิงอายุ 13 ปีขึ้นไป	1,728	8	98	458	835	1,331	1,745	2,054	2,276	2,602	3,055	3,516	3,953	4,223	Women aged 13 years and over	
หญิงเคยสมรสอายุ 13 ปีขึ้นไป	2,263	523	560	873	1,182	1,559	1,910	2,175	2,392	2,711	3,155	3,611	4,036	4,328	Ever-married women aged 13 years and over	
มารดา	2,645	1,598	1,192	1,325	1,587	1,887	2,164	2,402	2,629	2,949	3,406	3,880	4,325	4,754	Mothers	

ตารางที่ 11 หญิงเคยสมรสอายุ 13 ปีขึ้นไป จำแนกตามจำนวนบุตรเกิดรอด จำนวนบุตรเกิดรอดโดยเฉลี่ย กลุ่มอายุของหญิง และเขตการปกครอง (ต่อ)  
 Table 11 Ever-married women 13 years of age and over by number of children ever born, average number of children ever born, age group of women and area (Contd.)

หญิงเคยสมรส จำนวนบุตรเกิดรอด จำนวนบุตรเกิดรอดโดยเฉลี่ย ต่อหญิง 1,000 คน และเขตการปกครอง	รวม Total	กลุ่มอายุของหญิง Age group of women														No. of ever-married women, No. of children ever born, Average no. of children ever born per 1,000 women and area
		13 - 14	15 - 19	20 - 24	25 - 29	30 - 34	35 - 39	40 - 44	45 - 49	50 - 54	55 - 59	60-64	65 - 69	70 ขึ้นไป and over		
ในเขตเทศบาล		Municipal area														
หญิงอายุ 13 ปีขึ้นไป	23,104	933	1,886	1,774	2,543	2,729	2,705	2,424	2,198	1,777	1,239	879	598	1,419	Women aged 13 years and over	
หญิงเคยสมรสอายุ 13 ปีขึ้นไป	16,676	7	221	790	1,512	2,166	2,307	2,162	1,974	1,621	1,151	829	571	1,365	Ever-married women aged 13 years and over	
จำนวนบุตร															No. of childr	
0	2,910	5	120	334	527	502	384	272	231	173	92	87	47	135	0	
1	4,144	1	81	324	573	754	650	497	406	307	189	122	59	181	1	
2	4,981	1	17	105	316	663	891	854	789	561	341	175	94	172	2	
3	2,350	-	3	14	74	173	277	379	371	318	237	189	115	200	3	
4	925	-	-	1	5	41	69	93	102	112	135	117	91	158	4	
5	426	-	-	1	1	5	12	32	21	50	55	57	64	127	5	
6	231	-	-	-	4	1	2	10	6	17	27	20	37	106	6	
7	150	-	-	-	-	2	1	-	6	6	13	15	19	87	7	
8	71	-	-	-	-	-	-	1	5	5	-	3	6	51	8	
9	53	-	-	-	-	-	-	-	-	1	2	1	-	49	9	
10	37	-	-	-	-	-	-	1	-	-	4	-	6	26	10	
11	20	-	-	-	-	-	-	-	1	-	1	-	-	17	11	
12	11	-	-	-	-	-	-	-	1	-	-	1	1	7	12	
13	6	-	-	-	-	-	-	-	-	-	-	-	-	6	13	
14	1	-	-	-	-	-	-	-	-	-	-	-	-	1	14	
15 ขึ้นไป	4	-	-	-	-	-	-	-	-	-	-	-	-	4	15 and over	
ไม่ทราบ	356	-	-	10	12	24	19	23	33	70	54	42	30	39	Unknown	
จำนวนบุตรเกิดรอด	31,338	4	123	587	1,475	2,811	3,625	3,957	3,763	3,279	2,727	2,062	1,759	5,166	No. of children ever born	
จำนวนบุตรเกิดรอดโดยเฉลี่ยต่อหญิง 1,000 คน <sup>1/</sup>															Average no. of children ever born per 1,000 women <sup>1/</sup>	
หญิงอายุ 13 ปีขึ้นไป	1,378	4	65	333	583	1,039	1,349	1,648	1,738	1,921	2,301	2,464	3,098	3,745	Women aged 13 years and over	
หญิงเคยสมรสอายุ 13 ปีขึ้นไป	1,920	502	556	753	984	1,313	1,585	1,850	1,938	2,114	2,486	2,620	3,253	3,895	Ever-married women aged 13 years and over	
มารดา	2,337	1,482	1,222	1,318	1,516	1,715	1,904	2,119	2,201	2,380	2,713	2,945	3,565	4,336	Mothers	

ตารางที่ 11 หญิงเคยสมรสอายุ 13 ปีขึ้นไป จำแนกตามจำนวนบุตรเกิดรอด จำนวนบุตรเกิดรอดโดยเฉลี่ย กลุ่มอายุของหญิง และเขตการปกครอง (ต่อ)  
 Table 11 Ever-married women 13 years of age and over by number of children ever born, average number of children ever born, age group of women and area (Contd.)

หญิงเคยสมรส จำนวนบุตรเกิดรอด จำนวนบุตรเกิดรอดโดยเฉลี่ย ต่อหญิง 1,000 คน และเขตการปกครอง	รวม Total	กลุ่มอายุของหญิง Age group of women														No. of ever-married women, No. of children ever born, Average no. of children ever born per 1,000 women and area
		13 - 14	15 - 19	20 - 24	25 - 29	30 - 34	35 - 39	40 - 44	45 - 49	50 - 54	55 - 59	60-64	65-69	70 ขึ้นไป and over		
นอกเขตเทศบาล		Non-municipal area														
หญิงอายุ 13 ปีขึ้นไป	123,587	4,962	11,166	12,004	13,850	14,049	13,901	12,707	10,898	8,618	6,245	4,442	3,146	7,598	Women aged 13 years and over	
หญิงเคยสมรสอายุ 13 ปีขึ้นไป	95,771	90	2,091	6,462	10,097	12,173	12,876	12,129	10,492	8,368	6,103	4,356	3,098	7,437	Ever-married women aged 13 years and over	
จำนวนบุตร															No. of childr	
0	13,098	52	1,093	2,123	2,406	1,965	1,389	1,066	879	613	426	263	190	633	0	
1	20,320	13	827	3,088	4,006	3,372	2,517	1,884	1,446	1,020	640	457	313	738	1	
2	27,537	8	118	1,056	2,834	4,766	5,358	4,754	3,437	2,114	1,215	658	426	795	2	
3	15,951	4	23	133	624	1,528	2,552	2,813	2,606	2,059	1,336	830	456	988	3	
4	7,608	-	7	21	115	332	708	1,003	1,244	1,252	952	656	423	895	4	
5	3,727	-	-	3	14	70	184	310	453	563	559	471	338	762	5	
6	2,273	-	-	1	9	21	66	112	183	271	332	351	278	650	6	
7	1,468	-	-	-	-	6	20	46	72	149	210	221	199	545	7	
8	1,015	-	-	-	-	-	-	25	43	63	106	142	163	473	8	
9	637	-	-	-	-	-	-	7	14	29	73	77	106	330	9	
10	396	-	-	-	-	-	-	11	16	18	33	49	61	208	10	
11	204	-	-	-	-	-	-	6	3	4	19	32	31	109	11	
12	151	-	-	-	-	-	-	5	5	8	8	24	26	75	12	
13	56	-	-	-	-	-	-	-	2	1	5	16	6	26	13	
14	29	-	-	-	-	-	-	-	4	4	4	4	2	12	14	
15 ขึ้นไป	8	-	-	-	-	-	-	-	-	-	-	1	-	7	15 and over	
ไม่ทราบ	1,294	13	25	38	88	113	83	86	86	203	184	105	80	192	Unknown	
จำนวนบุตรเกิดรอด	219,347	41	1,158	5,700	12,131	19,334	25,175	26,892	25,776	23,058	19,410	16,132	12,606	31,933	No. of children ever born	
จำนวนบุตรเกิดรอดโดยเฉลี่ยต่อหญิง 1,000 คน <sup>1/</sup>															Average no. of children ever born per 1,000 women <sup>1/</sup>	
หญิงอายุ 13 ปีขึ้นไป	1,794	8	104	476	881	1,387	1,822	2,131	2,384	2,740	3,202	3,719	4,111	4,312	Women aged 13 years and over	
หญิงเคยสมรสอายุ 13 ปีขึ้นไป	2,322	525	560	887	1,212	1,603	1,968	2,233	2,477	2,824	3,279	3,795	4,177	4,407	Ever-married women aged 13 years and over	
มารดา	2,695	1,610	1,189	1,325	1,596	1,915	2,208	2,450	2,706	3,053	3,533	4,045	4,457	4,830	Mothers	

1/ ไม่รวมหญิงที่ไม่ทราบจำนวนบุตรเกิดรอด

1/ Excluding women with unknown number of children ever born

ตารางที่ 12 หญิงเคยสมรสอายุ 13 ปีขึ้นไป จำแนกตามจำนวนบุตรที่มีชีวิตอยู่ จำนวนบุตรที่มีชีวิตอยู่โดยเฉลี่ย กลุ่มอายุของหญิง และเขตการปกครอง  
 Table 12 Ever-married women 13 years of age and over by number of children still living, average number of children still living, age group of women and area

หญิงเคยสมรส จำนวนบุตรที่มีชีวิตอยู่ จำนวนบุตรที่มีชีวิตอยู่โดยเฉลี่ย ต่อหญิง 1,000 คน และเขตการปกครอง	รวม Total	กลุ่มอายุของหญิง Age group of women														No. of ever-married women, No. of children still living, Average no. of children still living per 1,000 women and area
		13 - 14	15 - 19	20 - 24	25 - 29	30 - 34	35 - 39	40 - 44	45 - 49	50 - 54	55 - 59	60 - 64	65 - 69	70 ขึ้นไป and over		
ยอดรวม																Total
หญิงอายุ 13 ปีขึ้นไป	146,691	5,895	13,051	13,778	16,393	16,778	16,607	15,131	13,096	10,396	7,484	5,320	3,744	9,017	Women aged 13 years and over	
หญิงเคยสมรสอายุ 13 ปีขึ้นไป	112,447	97	2,312	7,252	11,609	14,339	15,183	14,291	12,466	9,990	7,253	5,184	3,669	8,802	Ever-married women aged 13 years and over	
จำนวนบุตร 0	16,115	57	1,215	2,461	2,939	2,480	1,779	1,360	1,117	795	523	355	248	785	No. of childre0	
1	24,951	15	911	3,439	4,617	4,166	3,210	2,420	1,925	1,391	870	609	393	984	1	
2	32,976	9	132	1,142	3,135	5,451	6,268	5,643	4,272	2,786	1,648	887	545	1,058	2	
3	18,487	4	21	137	681	1,658	2,805	3,180	2,966	2,432	1,636	1,082	608	1,277	3	
4	8,554	-	7	21	112	349	751	1,056	1,289	1,348	1,102	788	560	1,172	4	
5	4,263	-	-	4	16	69	189	321	448	603	631	553	397	1,032	5	
6	2,444	-	-	-	9	23	60	104	182	269	350	346	336	765	6	
7	1,518	-	-	-	-	6	18	48	72	145	177	225	211	615	7	
8	960	-	-	-	-	-	-	20	36	60	107	129	140	468	8	
9	544	-	-	-	-	-	-	8	13	21	63	71	93	274	9	
10	320	-	-	-	-	-	-	11	15	17	29	36	51	162	10	
11	125	-	-	-	-	-	-	5	3	4	13	26	17	57	11	
12	64	-	-	-	-	-	-	4	5	8	2	9	10	26	12	
13	31	-	-	-	-	-	-	-	5	-	4	7	5	11	13	
14	11	-	-	-	-	-	-	-	-	4	2	1	-	4	14	
15 ขึ้นไป	1	-	-	-	-	-	-	-	-	-	-	1	-	-	15 and over	
ไม่ทราบ	1,080	13	25	48	100	137	102	109	118	108	95	57	55	112	Unknown	
จำนวนบุตรที่มีชีวิตอยู่	245,698	44	1,269	6,236	13,507	21,963	28,602	30,489	29,064	26,315	21,945	17,767	13,853	34,644	No. of children still living	
จำนวนบุตรที่มีชีวิตอยู่โดยเฉลี่ยต่อหญิง 1,000 คน <sup>V</sup>															Average no. of children still living per 1,000 women <sup>V</sup>	
หญิงอายุ 13 ปีขึ้นไป	1,687	8	97	454	829	1,320	1,733	2,030	2,240	2,558	2,970	3,376	3,755	3,890	Women aged 13 years and over	
หญิงเคยสมรสอายุ 13 ปีขึ้นไป	2,206	523	555	866	1,174	1,546	1,897	2,150	2,354	2,663	3,066	3,465	3,833	3,986	Ever-married women aged 13 years and over	
มารดา	2,579	1,598	1,183	1,315	1,576	1,874	2,150	2,378	2,588	2,896	3,308	3,723	4,116	4,382	Mothers	



ตารางที่ 12 หญิงเคยสมรสอายุ 13 ปีขึ้นไป จำแนกตามจำนวนบุตรที่มีชีวิตอยู่ จำนวนบุตรที่มีชีวิตอยู่โดยเฉลี่ย กลุ่มอายุของหญิง และเขตการปกครอง (ต่อ)  
 Table 12 Ever-married women 13 years of age and over by number of children still living, average number of children still living, age group of women and area (Contd.)

หญิงเคยสมรส จำนวนบุตรที่มีชีวิตอยู่ จำนวนบุตรที่มีชีวิตอยู่โดยเฉลี่ย ต่อหญิง 1,000 คน และเขตการปกครอง	รวม Total	กลุ่มอายุของหญิง Age group of women														No. of ever-married women, No. of children still living, Average no. of children still living per 1,000 women and area
		13 - 14	15 - 19	20 - 24	25 - 29	30 - 34	35 - 39	40 - 44	45 - 49	50 - 54	55 - 59	60 - 64	65 - 69	70 ขึ้นไป and over		
ในเขตเทศบาล		Municipal area														
หญิงอายุ 13 ปีขึ้นไป	23,104	933	1,886	1,774	2,543	2,729	2,705	2,424	2,198	1,777	1,239	879	598	1,419	Women aged 13 years and over	
หญิงเคยสมรสอายุ 13 ปีขึ้นไป	16,676	7	221	790	1,512	2,166	2,307	2,162	1,974	1,621	1,151	829	571	1,365	Ever-married women aged 13 years and over	
จำนวนบุตร 0	2,928	5	120	336	527	502	385	275	234	175	94	88	50	136	No. of childre0	
1	4,214	1	81	329	579	757	657	503	415	320	194	127	63	188	1	
2	5,075	1	19	99	314	669	890	862	804	579	357	187	99	195	2	
3	2,368	-	1	14	71	168	277	372	355	326	255	199	123	207	3	
4	925	-	-	1	5	38	64	89	96	112	132	122	95	171	4	
5	431	-	-	1	3	5	12	28	19	49	50	50	63	152	5	
6	225	-	-	-	1	2	1	9	9	17	24	24	33	105	6	
7	127	-	-	-	-	1	-	-	5	5	12	11	14	79	7	
8	64	-	-	-	-	-	-	-	2	5	-	1	7	47	8	
9	40	-	-	-	-	-	-	-	-	-	5	1	-	34	9	
10	36	-	-	-	-	-	-	1	-	1	4	1	5	23	10	
11	8	-	-	-	-	-	-	-	1	1	-	-	-	5	11	
12	5	-	-	-	-	-	-	-	1	-	-	-	1	2	12	
13	2	-	-	-	-	-	-	-	-	-	-	-	-	2	13	
14	-	-	-	-	-	-	-	-	-	-	-	-	-	-	14	
15 ขึ้นไป	-	-	-	-	-	-	-	-	-	-	-	-	-	-	15 and over	
ไม่ทราบ	228	-	-	10	12	24	19	23	33	30	24	18	18	18	Unknown	
จำนวนบุตรที่มีชีวิตอยู่	30,968	4	122	580	1,460	2,795	3,594	3,905	3,702	3,352	2,760	2,086	1,745	4,864	No. of children still living	
จำนวนบุตรที่มีชีวิตอยู่โดยเฉลี่ยต่อหญิง 1,000 คน <sup>V</sup>															Average no. of children still living per 1,000 women <sup>V</sup>	
หญิงอายุ 13 ปีขึ้นไป	1,354	4	64	329	577	1,033	1,338	1,626	1,710	1,918	2,272	2,423	3,008	3,472	Women aged 13 years and over	
หญิงเคยสมรสอายุ 13 ปีขึ้นไป	1,883	502	550	743	974	1,305	1,571	1,825	1,907	2,107	2,450	2,573	3,154	3,608	Ever-married women aged 13 years and over	
มารดา	2,291	1,482	1,210	1,305	1,501	1,705	1,889	2,095	2,168	2,368	2,672	2,886	3,466	4,013	Mothers	

ตารางที่ 12 หญิงเคยสมรสอายุ 13 ปีขึ้นไป จำแนกตามจำนวนบุตรที่มีชีวิตอยู่ จำนวนบุตรที่มีชีวิตอยู่โดยเฉลี่ย กลุ่มอายุของหญิง และเขตการปกครอง (ต่อ)  
 Table 12 Ever-married women 13 years of age and over by number of children still living, average number of children still living, age group of women and area (Contd.)

หญิงเคยสมรส จำนวนบุตรที่มีชีวิตอยู่ จำนวนบุตรที่มีชีวิตอยู่โดยเฉลี่ย ต่อหญิง 1,000 คน และเขตการปกครอง	รวม Total	กลุ่มอายุของหญิง Age group of women														No. of ever-married women, No. of children still living, Average no. of children still living per 1,000 women and area
		13 - 14	15 - 19	20 - 24	25 - 29	30 - 34	35 - 39	40 - 44	45 - 49	50 - 54	55 - 59	60 - 64	65 - 69	70 ขึ้นไป and over		
<b>นอกเขตเทศบาล Non-municipal area</b>																
หญิงอายุ 13 ปีขึ้นไป	123,587	4,962	11,166	12,004	13,850	14,049	13,901	12,707	10,898	8,618	6,245	4,442	3,146	7,598	Women aged 13 years and over	
หญิงเคยสมรสอายุ 13 ปีขึ้นไป	95,771	90	2,091	6,462	10,097	12,173	12,876	12,129	10,492	8,368	6,103	4,356	3,098	7,437	Ever-married women aged 13 years and over	
จำนวนบุตร 0	13,187	52	1,095	2,125	2,412	1,978	1,394	1,085	883	620	429	266	199	649	No. of children 0	
1	20,737	13	830	3,110	4,038	3,409	2,553	1,918	1,510	1,071	676	482	330	796	1	
2	27,902	8	114	1,043	2,822	4,782	5,377	4,781	3,468	2,206	1,291	701	446	863	2	
3	16,120	4	20	123	609	1,491	2,528	2,809	2,610	2,106	1,381	883	485	1,070	3	
4	7,629	-	7	20	107	311	688	967	1,193	1,235	970	666	465	1,001	4	
5	3,832	-	-	3	13	64	176	293	429	555	581	503	334	880	5	
6	2,219	-	-	-	7	21	59	95	173	251	326	323	302	660	6	
7	1,391	-	-	-	-	5	18	48	67	140	165	214	197	536	7	
8	897	-	-	-	-	-	-	20	34	55	107	128	132	420	8	
9	504	-	-	-	-	-	-	8	13	21	58	70	93	240	9	
10	285	-	-	-	-	-	-	10	15	16	25	35	46	138	10	
11	118	-	-	-	-	-	-	5	1	3	13	26	17	52	11	
12	59	-	-	-	-	-	-	4	4	8	2	9	8	24	12	
13	29	-	-	-	-	-	-	-	5	-	4	7	5	8	13	
14	11	-	-	-	-	-	-	-	-	4	2	1	-	4	14	
15 ขึ้นไป	1	-	-	-	-	-	-	-	-	-	-	1	-	-	15 and over	
ไม่ทราบ	852	13	25	38	88	113	83	86	86	78	72	39	38	94	Unknown	
จำนวนบุตรที่มีชีวิตอยู่	214,729	41	1,147	5,656	12,047	19,167	25,008	26,585	25,363	22,963	19,185	15,681	12,107	29,780	No. of children still living	
จำนวนบุตรที่มีชีวิตอยู่โดยเฉลี่ยต่อหญิง 1,000 คน <sup>1/</sup>															Average no. of children still living per 1,000 women <sup>1/</sup>	
หญิงอายุ 13 ปีขึ้นไป	1,750	8	103	473	875	1,375	1,810	2,106	2,346	2,689	3,108	3,562	3,895	3,969	Women aged 13 years and over	
หญิงเคยสมรสอายุ 13 ปีขึ้นไป	2,262	525	555	881	1,204	1,589	1,955	2,208	2,437	2,770	3,181	3,633	3,956	4,056	Ever-married women aged 13 years and over	
มารดา	2,627	1,610	1,181	1,316	1,586	1,901	2,194	2,426	2,663	2,994	3,425	3,872	4,230	4,449	Mothers	

1/ ไม่รวมหญิงที่ไม่ทราบจำนวนบุตรที่มีชีวิตอยู่

1/ Excluding women with unknown number of living children

ตารางที่ 13 ประชากร จำแนกตามลักษณะความพิการ เพศ และเขตการปกครอง

Table 13 Population by type of disability, sex and area

ลักษณะความพิการ	ประชากร Population			ในเขตเทศบาล Municipal area			นอกเขตเทศบาล Non-municipal area			Type of disability
	รวม	ชาย	หญิง	รวม	ชาย	หญิง	รวม	ชาย	หญิง	
	Total	Male	Female	Total	Male	Female	Total	Male	Female	
ยอดรวม	362,203	181,186	181,017	52,867	25,308	27,559	309,337	155,878	153,458	Total
ไม่มีความพิการ	353,669	176,709	176,960	51,076	24,409	26,667	302,593	152,300	150,293	No disability
มีความพิการ	2,262	1,294	968	255	138	117	2,007	1,155	851	Disability Persons
ตาบอดทั้ง 2 ข้าง	381	210	171	28	18	10	353	192	161	Two-eyed blindness
พูดไม่ได้/เป็นใบ้/พูดไม่รู้เรื่อง	393	216	177	49	24	25	344	191	152	Dumb
แขน/ขาขาด ตั้งแต่ข้อมือ/ข้อเท้าขึ้นมา										Amputation, part of arm/leg
อย่างน้อย 1 ข้าง/อัมพาต	621	406	216	72	42	30	549	363	186	
มีอาการทางจิต/ไว้วาย/ทำร้ายผู้อื่น/ไม่พูดจา	112	75	37	14	12	2	98	63	35	Psychosis
ออทิสติก	100	47	54	14	7	7	86	40	46	Autistic
พัฒนาการทางสมองช้า/ปัญญาอ่อน	463	239	224	58	23	35	406	216	189	Mental condition
พิการมากกว่า 1 ลักษณะ	191	102	89	20	12	7	172	89	82	Disability with more than 1 type
ไม่ทราบ	6,273	3,184	3,089	1,536	761	775	4,737	2,423	2,314	Unknown

ตารางที่ 14 ประชากรอายุ 15 ปีขึ้นไปทำงานในรอบปี จำแนกตามหมวดอาชีพ กลุ่มอายุ เพศ และเขตการปกครอง

Table 14 Usually economically active population 15 years of age and over by occupation, age group, sex and area

หมวดอาชีพ เพศ และเขตการปกครอง	รวม Total	กลุ่มอายุ Age group												Major occupation group, sex and area
		15 - 19	20 - 24	25 - 29	30 - 34	35 - 39	40 - 44	45 - 49	50 - 54	55 - 59	60 - 64	65 - 69	70 ขึ้นไป and over	
ยอดรวม	279,132	27,086	28,195	32,364	32,502	32,874	30,182	26,121	20,514	14,561	10,458	7,303	16,973	Total
ไม่ทำงาน	66,550	18,934	7,772	4,579	3,207	2,534	2,325	2,208	2,629	2,745	3,547	3,453	12,617	Not work
ทำงาน	209,754	7,521	19,608	27,410	29,047	30,197	27,710	23,785	17,778	11,711	6,811	3,821	4,356	Work
ผู้จัดการ ข้าราชการระดับอาวุโส และผู้บัญชาตติกาหมาย	8,137	124	378	821	965	1,099	1,090	1,105	879	598	426	239	412	Managers
ผู้ประกอบการวิชาชีพด้านต่าง ๆ	5,845	24	408	1,187	1,107	799	582	583	691	362	71	12	19	Professionals
เจ้าหน้าที่เทคนิค และผู้ประกอบการวิชาชีพ ที่เกี่ยวข้องกับด้านต่าง ๆ	3,115	58	358	766	572	452	355	266	158	89	27	4	10	Technicians and associate professionals
เสมียน	3,173	109	539	962	632	395	235	160	89	31	9	6	6	Clerical support workers
พนักงานบริการ และผู้จำหน่ายสินค้า	34,483	1,145	3,333	5,106	5,050	4,934	4,537	3,722	2,704	1,700	982	615	656	Service and sales workers
ผู้ปฏิบัติงานที่มีฝีมือด้านการเกษตร ป่าไม้ และการประมง	127,102	4,394	10,490	14,311	16,649	18,704	17,698	15,394	11,465	7,730	4,556	2,665	3,046	Skilled agricultural, forestry and fishery workers
ช่างฝีมือ และผู้ปฏิบัติงานที่เกี่ยวข้อง	6,624	339	806	1,061	1,078	995	800	603	420	294	127	59	43	Craft and related trades workers
ผู้ควบคุมเครื่องจักรโรงงานและเครื่องจักร และผู้ปฏิบัติงานด้านการประกอบ	4,661	162	477	731	860	776	590	474	312	184	65	21	9	Plant and machine operators and assemblers
ผู้ประกอบการอาชีพงานพื้นฐาน	12,604	776	1,621	1,966	1,814	1,787	1,620	1,200	782	494	260	137	147	Elementary occupations
ทหาร	786	4	544	65	45	24	12	42	45	4	1	-	-	Armed forces occupations
ทำงานแต่ไม่ทราบอาชีพ	3,223	387	655	434	276	232	191	236	233	223	287	62	9	Work but unknown occupation
ไม่ทราบ	2,827	632	814	375	247	143	147	128	108	105	100	29	-	Unknown

ตารางที่ 14 ประชากรอายุ 15 ปีขึ้นไปทำงานในรอบปี จำแนกตามหมวดอาชีพ กลุ่มอายุ เพศ และเขตการปกครอง (ต่อ)

Table 14 Usually economically active population 15 years of age and over by occupation, age group, sex and area (Contd.)

หมวดอาชีพ เพศ และเขตการปกครอง	รวม Total	กลุ่มอายุ Age group													Major occupation group, sex and area
		15 - 19	20 - 24	25 - 29	30 - 34	35 - 39	40 - 44	45 - 49	50 - 54	55 - 59	60 - 64	65 - 69	70 ขึ้นไป and over		
ชาย	138,336	14,035	14,416	15,971	15,723	16,267	15,051	13,024	10,118	7,077	5,138	3,559	7,956	Male	
ไม่ทำงาน	25,043	8,995	3,189	1,559	844	563	452	413	566	711	1,216	1,284	5,251	Not work	
ทำงาน	111,910	4,652	10,784	14,233	14,781	15,651	14,551	12,559	9,516	6,333	3,885	2,259	2,705	Work	
ผู้จัดการ ข้าราชการระดับอาวุโส และผู้บัญชาตติกาหมาย	4,888	73	200	435	548	652	679	670	548	374	266	162	280	Managers	
ผู้ประกอบการวิชาชีพด้านต่าง ๆ	2,108	8	86	355	344	288	225	243	306	191	43	8	10	Professionals	
เจ้าหน้าที่เทคนิค และผู้ประกอบการวิชาชีพ ที่เกี่ยวข้องกับด้านต่าง ๆ	1,292	36	99	226	201	202	190	138	100	65	23	4	6	Technicians and associate professionals	
เสมียน	1,121	39	176	296	224	134	102	74	50	12	4	5	5	Clerical support workers	
พนักงานบริการ และผู้จำหน่ายสินค้า	12,667	516	1,240	1,861	1,755	1,786	1,643	1,344	993	620	381	243	286	Service and sales workers	
ผู้ปฏิบัติงานที่มีฝีมือด้านการเกษตร ป่าไม้ และการประมง	71,396	2,787	6,111	8,148	9,005	10,087	9,672	8,458	6,400	4,315	2,764	1,668	1,981	Skilled agricultural, forestry and fishery workers	
ช่างฝีมือ และผู้ปฏิบัติงานที่เกี่ยวข้อง	5,201	283	656	890	864	745	632	464	299	218	79	44	26	Craft and related trades workers	
ผู้ควบคุมเครื่องจักรโรงงานและเครื่องจักร และผู้ปฏิบัติงานด้านการประกอบ	3,993	154	399	623	711	668	507	417	267	168	52	18	9	Plant and machine operators and assemblers	
ผู้ประกอบการอาชีพงานพื้นฐาน	7,265	530	993	1,170	1,009	999	830	652	439	296	160	88	99	Elementary occupations	
ทหาร	782	4	544	65	42	24	11	42	45	4	1	-	-	Armed forces occupations	
ทำงานแต่ไม่ทราบอาชีพ	1,197	221	280	164	78	66	59	58	68	71	111	19	2	Work but unknown occupation	
ไม่ทราบ	1,382	388	444	179	98	53	48	52	36	32	37	15	-	Unknown	

ตารางที่ 14 ประชากรอายุ 15 ปีขึ้นไปทำงานในรอบปี จำแนกตามหมวดอาชีพ กลุ่มอายุ เพศ และเขตการปกครอง (ต่อ)

Table 14 Usually economically active population 15 years of age and over by occupation, age group, sex and area (Contd.)

หมวดอาชีพ เพศ และเขตการปกครอง	รวม Total	กลุ่มอายุ Age group													Major occupation group, sex and area
		15 - 19	20 - 24	25 - 29	30 - 34	35 - 39	40 - 44	45 - 49	50 - 54	55 - 59	60 - 64	65 - 69	70 ขึ้นไป and over		
หญิง	140,796	13,051	13,778	16,393	16,778	16,607	15,131	13,096	10,396	7,484	5,320	3,744	9,017	Female	
ไม่ทำงาน	41,507	9,938	4,584	3,020	2,363	1,972	1,872	1,794	2,063	2,034	2,331	2,169	7,366	Not work	
ทำงาน	97,844	2,869	8,824	13,178	14,266	14,545	13,160	11,226	8,261	5,377	2,925	1,561	1,651	Work	
ผู้จัดการ ข้าราชการระดับอาวุโส และผู้บัญชาตติกาหมาย	3,249	51	178	386	416	447	412	435	330	224	160	77	132	Managers	
ผู้ประกอบการวิชาชีพด้านต่าง ๆ	3,738	16	322	832	763	511	357	340	385	171	27	4	8	Professionals	
เจ้าหน้าที่เทคนิค และผู้ประกอบการวิชาชีพ ที่เกี่ยวข้องกับด้านต่าง ๆ	1,823	22	259	539	371	250	165	129	58	24	4	-	4	Technicians and associate professionals	
เสมียน	2,052	69	363	667	409	261	133	85	39	19	5	1	1	Clerical support workers	
พนักงานบริการ และผู้จำหน่ายสินค้า	21,816	629	2,093	3,245	3,294	3,149	2,893	2,379	1,711	1,080	601	372	370	Service and sales workers	
ผู้ปฏิบัติงานที่มีฝีมือด้านการเกษตร ป่าไม้ และการประมง	55,706	1,607	4,378	6,163	7,643	8,617	8,026	6,936	5,066	3,416	1,792	997	1,065	Skilled agricultural, forestry and fishery workers	
ช่างฝีมือ และผู้ปฏิบัติงานที่เกี่ยวข้อง	1,423	56	149	171	215	250	167	139	121	76	48	15	17	Craft and related trades workers	
ผู้ควบคุมเครื่องจักรโรงงานและเครื่องจักร และผู้ปฏิบัติงานด้านการประกอบ	668	8	78	108	149	109	83	57	44	17	13	3	-	Plant and machine operators and assemblers	
ผู้ประกอบการอาชีพงานพื้นฐาน	5,339	246	628	797	805	788	789	547	344	198	99	49	48	Elementary occupations	
ทหาร	4	-	-	-	2	-	1	-	-	-	-	-	-	Armed forces occupations	
ทำงานแต่ไม่ทราบอาชีพ	2,026	166	375	270	198	166	132	178	164	153	176	43	6	Work but unknown occupation	
ไม่ทราบ	1,445	243	371	195	149	89	99	76	72	73	63	14	-	Unknown	

ตารางที่ 14 ประชากรอายุ 15 ปีขึ้นไปทำงานในรอบปี จำแนกตามหมวดอาชีพ กลุ่มอายุ เพศ และเขตการปกครอง (ต่อ)

Table 14 Usually economically active population 15 years of age and over by occupation, age group, sex and area (Contd.)

หมวดอาชีพ เพศ และเขตการปกครอง	รวม Total	กลุ่มอายุ Age group													Major occupation group, sex and area
		15 - 19	20 - 24	25 - 29	30 - 34	35 - 39	40 - 44	45 - 49	50 - 54	55 - 59	60 - 64	65 - 69	70 ขึ้นไป and over		
ในเขตเทศบาล	42,102	3,746	3,527	4,848	5,077	5,060	4,777	4,104	3,364	2,339	1,664	1,125	2,471	Municipal area	
ไม่ทำงาน	11,589	2,949	1,137	873	731	612	609	506	506	526	647	600	1,893	Not work	
ทำงาน	29,922	716	2,250	3,897	4,282	4,399	4,119	3,553	2,826	1,787	994	520	578	Work	
ผู้จัดการ ข้าราชการระดับอาวุโส และผู้บัญชาตติกาหมาย	1,735	18	67	148	254	235	266	248	206	135	64	53	41	Managers	
ผู้ประกอบการวิชาชีพด้านต่าง ๆ	2,265	6	92	320	372	353	276	262	345	191	32	5	12	Professionals	
เจ้าหน้าที่เทคนิค และผู้ประกอบการวิชาชีพ ที่เกี่ยวข้องกับด้านต่าง ๆ	1,228	15	108	235	199	207	181	137	87	42	12	2	5	Technicians and associate professionals	
เสมียน	890	7	91	215	188	145	94	84	40	13	5	3	3	Clerical support workers	
พนักงานบริการ และผู้จำหน่ายสินค้า	10,786	279	792	1,469	1,568	1,589	1,540	1,287	933	580	347	192	210	Service and sales workers	
ผู้ปฏิบัติงานที่มีฝีมือด้านการเกษตร ป่าไม้ และการประมง	7,314	168	427	734	885	1,002	999	940	766	560	362	199	270	Skilled agricultural, forestry and fishery workers	
ช่างฝีมือ และผู้ปฏิบัติงานที่เกี่ยวข้อง	2,123	82	220	313	348	350	290	212	140	104	40	15	7	Craft and related trades workers	
ผู้ควบคุมเครื่องจักรโรงงานและเครื่องจักร และผู้ปฏิบัติงานด้านการประกอบ	959	20	59	136	136	176	134	125	88	50	20	8	6	Plant and machine operators and assemblers	
ผู้ประกอบการอาชีพงานพื้นฐาน	1,924	75	197	231	268	292	294	215	164	82	53	30	23	Elementary occupations	
ทหาร	31	-	1	3	6	2	5	5	9	-	-	-	-	Armed forces occupations	
ทำงานแต่ไม่ทราบอาชีพ	668	47	195	93	59	47	39	39	47	28	59	12	2	Work but unknown occupation	
ไม่ทราบ	590	81	140	77	64	49	49	45	32	26	23	5	-	Unknown	

ตารางที่ 14 ประชากรอายุ 15 ปีขึ้นไปทำงานในรอบปี จำแนกตามหมวดอาชีพ กลุ่มอายุ เพศ และเขตการปกครอง (ต่อ)

Table 14 Usually economically active population 15 years of age and over by occupation, age group, sex and area (Contd.)

หมวดอาชีพ เพศ และเขตการปกครอง	รวม Total	กลุ่มอายุ Age group												Major occupation group, sex and area
		15 - 19	20 - 24	25 - 29	30 - 34	35 - 39	40 - 44	45 - 49	50 - 54	55 - 59	60 - 64	65 - 69	70 ขึ้นไป and over	
ชาย	19,931	1,860	1,752	2,304	2,348	2,354	2,353	1,906	1,587	1,100	785	527	1,053	Male
ไม่ทำงาน	4,559	1,393	553	407	273	187	153	117	129	146	242	241	718	Not work
ทำงาน	15,097	430	1,129	1,861	2,045	2,152	2,175	1,770	1,441	942	535	282	335	Work
ผู้จัดการ ข้าราชการระดับอาวุโส และผู้บัญชาตติกาหมาย	1,000	9	32	68	139	133	164	148	129	84	38	32	24	Managers
ผู้ประกอบการวิชาชีพด้านต่าง ๆ	803	1	11	102	114	108	107	94	143	95	18	5	5	Professionals
เจ้าหน้าที่เทคนิค และผู้ประกอบการวิชาชีพ ที่เกี่ยวข้องกับด้านต่าง ๆ	527	7	29	69	78	93	97	59	54	27	9	2	2	Technicians and associate professionals
เสมียน	288	2	25	56	52	43	44	34	18	6	2	2	3	Clerical support workers
พนักงานบริการ และผู้จำหน่ายสินค้า	4,370	125	312	577	580	638	667	517	398	243	144	72	97	Service and sales workers
ผู้ปฏิบัติงานที่มีฝีมือด้านการเกษตร ป่าไม้ และการประมง	4,328	110	271	454	531	556	572	533	440	319	231	132	179	Skilled agricultural, forestry and fishery workers
ช่างฝีมือ และผู้ปฏิบัติงานที่เกี่ยวข้อง	1,699	71	186	270	293	269	236	170	92	74	24	9	6	Craft and related trades workers
ผู้ควบคุมเครื่องจักรโรงงานและเครื่องจักร และผู้ปฏิบัติงานด้านการประกอบ	780	19	46	114	111	137	111	105	65	45	15	7	6	Plant and machine operators and assemblers
ผู้ประกอบการอาชีพงานพื้นฐาน	1,003	55	115	112	121	156	162	99	84	42	29	18	12	Elementary occupations
ทหาร	29	-	1	3	5	2	4	5	9	-	-	-	-	Armed forces occupations
ทำงานแต่ไม่ทราบอาชีพ	270	31	101	36	22	15	12	7	8	8	25	4	1	Work but unknown occupation
ไม่ทราบ	275	37	71	36	30	15	26	19	17	13	8	3	-	Unknown



ตารางที่ 14 ประชากรอายุ 15 ปีขึ้นไปทำงานในรอบปี จำแนกตามหมวดอาชีพ กลุ่มอายุ เพศ และเขตการปกครอง (ต่อ)

Table 14 Usually economically active population 15 years of age and over by occupation, age group, sex and area (Contd.)

หมวดอาชีพ เพศ และเขตการปกครอง	รวม Total	กลุ่มอายุ Age group												Major occupation group, sex and area
		15 - 19	20 - 24	25 - 29	30 - 34	35 - 39	40 - 44	45 - 49	50 - 54	55 - 59	60 - 64	65 - 69	70 ขึ้นไป and over	
หญิง	22,171	1,886	1,774	2,543	2,729	2,705	2,424	2,198	1,777	1,239	879	598	1,419	Female
ไม่ทำงาน	7,030	1,556	584	466	458	424	457	389	378	380	404	359	1,175	Not work
ทำงาน	14,825	286	1,121	2,036	2,238	2,247	1,944	1,783	1,386	845	459	238	243	Work
ผู้จัดการ ข้าราชการระดับอาวุโส และผู้บัญชาตติกาหมาย	735	9	35	80	115	102	102	101	77	51	26	21	16	Managers
ผู้ประกอบการวิชาชีพด้านต่าง ๆ	1,462	5	81	218	257	245	169	167	202	96	14	-	7	Professionals
เจ้าหน้าที่เทคนิค และผู้ประกอบการวิชาชีพ ที่เกี่ยวข้องกับด้านต่าง ๆ	701	8	79	165	121	114	84	78	32	15	2	-	2	Technicians and associate professionals
เสมียน	602	5	66	160	137	102	50	50	21	7	3	1	-	Clerical support workers
พนักงานบริการ และผู้จำหน่ายสินค้า	6,416	153	480	892	988	951	872	770	535	337	203	120	113	Service and sales workers
ผู้ปฏิบัติงานที่มีฝีมือด้านการเกษตร ป่าไม้ และการประมง	2,986	58	157	280	354	446	427	408	326	241	131	67	90	Skilled agricultural, forestry and fishery workers
ช่างฝีมือ และผู้ปฏิบัติงานที่เกี่ยวข้อง	424	11	34	43	55	81	55	42	48	31	16	6	1	Craft and related trades workers
ผู้ควบคุมเครื่องจักรโรงงานและเครื่องจักร และผู้ปฏิบัติงานด้านการประกอบ	178	1	13	22	25	39	24	20	24	5	5	1	-	Plant and machine operators and assemblers
ผู้ประกอบการอาชีพงานพื้นฐาน	922	20	83	119	147	136	132	116	80	40	25	12	11	Elementary occupations
ทหาร	2	-	-	-	1	-	1	-	-	-	-	-	-	Armed forces occupations
ทำงานแต่ไม่ทราบอาชีพ	398	16	94	56	37	32	28	32	39	20	34	9	1	Work but unknown occupation
ไม่ทราบ	315	43	69	42	33	34	24	26	14	14	15	1	-	Unknown

ตารางที่ 14 ประชากรอายุ 15 ปีขึ้นไปทำงานในรอบปี จำแนกตามหมวดอาชีพ กลุ่มอายุ เพศ และเขตการปกครอง (ต่อ)

Table 14 Usually economically active population 15 years of age and over by occupation, age group, sex and area (Contd.)

หมวดอาชีพ เพศ และเขตการปกครอง	รวม Total	กลุ่มอายุ Age group												Major occupation group, sex and area
		15 - 19	20 - 24	25 - 29	30 - 34	35 - 39	40 - 44	45 - 49	50 - 54	55 - 59	60 - 64	65 - 69	70 ขึ้นไป and over	
นอกเขตเทศบาล	237,030	23,341	24,668	27,516	27,425	27,814	25,404	22,017	17,149	12,222	8,794	6,177	14,501	Non-municipal area
ไม่ทำงาน	54,961	15,985	6,635	3,706	2,476	1,923	1,716	1,702	2,122	2,220	2,901	2,853	10,724	Not work
ทำงาน	179,832	6,805	17,358	23,513	24,765	25,798	23,591	20,231	14,951	9,924	5,816	3,300	3,778	Work
ผู้จัดการ ข้าราชการระดับอาวุโส และผู้บัญชาตติกาหมาย	6,402	107	311	672	711	864	825	857	673	463	362	186	371	Managers
ผู้ประกอบการวิชาชีพด้านต่าง ๆ	3,580	18	316	867	736	446	306	321	346	171	39	8	7	Professionals
เจ้าหน้าที่เทคนิค และผู้ประกอบการวิชาชีพ ที่เกี่ยวข้องกับด้านต่าง ๆ	1,887	43	250	531	372	245	174	130	71	47	15	2	5	Technicians and associate professionals
เสมียน	2,283	101	448	747	444	249	141	76	49	18	4	2	2	Clerical support workers
พนักงานบริการ และผู้จำหน่ายสินค้า	23,698	866	2,542	3,637	3,482	3,345	2,997	2,435	1,770	1,120	635	423	445	Service and sales workers
ผู้ปฏิบัติงานที่มีฝีมือด้านการเกษตร ป่าไม้ และการประมง	119,788	4,226	10,062	13,577	15,764	17,702	16,699	14,454	10,699	7,170	4,194	2,466	2,776	Skilled agricultural, forestry and fishery workers
ช่างฝีมือ และผู้ปฏิบัติงานที่เกี่ยวข้อง	4,502	257	586	748	730	645	509	391	279	189	87	44	36	Craft and related trades workers
ผู้ควบคุมเครื่องจักรโรงงานและเครื่องจักร และผู้ปฏิบัติงานด้านการประกอบ	3,702	142	418	595	724	601	456	349	223	134	45	13	4	Plant and machine operators and assemblers
ผู้ประกอบการอาชีพงานพื้นฐาน	10,680	701	1,423	1,736	1,546	1,496	1,326	985	618	412	207	107	124	Elementary occupations
ทหาร	754	4	543	62	39	22	7	37	36	4	1	-	-	Armed forces occupations
ทำงานแต่ไม่ทราบอาชีพ	2,555	340	460	341	217	185	151	197	186	195	228	49	6	Work but unknown occupation
ไม่ทราบ	2,237	551	675	297	183	94	98	84	76	79	77	25	-	Unknown

ตารางที่ 14 ประชากรอายุ 15 ปีขึ้นไปทำงานในรอบปี จำแนกตามหมวดอาชีพ กลุ่มอายุ เพศ และเขตการปกครอง (ต่อ)

Table 14 Usually economically active population 15 years of age and over by occupation, age group, sex and area (Contd.)

หมวดอาชีพ เพศ และเขตการปกครอง	รวม Total	กลุ่มอายุ Age group													Major occupation group, sex and area
		15 - 19	20 - 24	25 - 29	30 - 34	35 - 39	40 - 44	45 - 49	50 - 54	55 - 59	60 - 64	65 - 69	70 ขึ้นไป and over		
ชาย	118,405	12,175	12,664	13,666	13,375	13,913	12,697	11,118	8,531	5,977	4,353	3,031	6,903	Male	
ไม่ทำงาน	20,484	7,603	2,636	1,152	571	375	300	296	437	566	974	1,043	4,533	Not work	
ทำงาน	96,814	4,222	9,655	12,371	12,736	13,500	12,376	10,789	8,076	5,392	3,350	1,977	2,370	Work	
ผู้จัดการ ข้าราชการระดับอาวุโส และผู้บัญชาตติกาหมาย	3,888	64	168	366	410	519	514	522	420	290	228	130	256	Managers	
ผู้ประกอบการวิชาชีพด้านต่าง ๆ	1,305	6	74	253	230	180	118	149	164	96	25	4	6	Professionals	
เจ้าหน้าที่เทคนิค และผู้ประกอบการวิชาชีพ ที่เกี่ยวข้องกับด้านต่าง ๆ	765	29	70	157	123	109	93	79	46	38	14	2	4	Technicians and associate professionals	
เสมียน	833	37	151	240	172	91	58	41	32	6	1	2	1	Clerical support workers	
พนักงานบริการ และผู้จำหน่ายสินค้า	8,297	391	928	1,284	1,176	1,147	976	826	595	377	237	171	189	Service and sales workers	
ผู้ปฏิบัติงานที่มีฝีมือด้านการเกษตร ป่าไม้ และการประมง	67,068	2,677	5,841	7,694	8,474	9,531	9,100	7,925	5,960	3,996	2,533	1,536	1,802	Skilled agricultural, forestry and fishery workers	
ช่างฝีมือ และผู้ปฏิบัติงานที่เกี่ยวข้อง	3,502	212	470	620	570	476	397	294	207	144	55	35	20	Craft and related trades workers	
ผู้ควบคุมเครื่องจักรโรงงานและเครื่องจักร และผู้ปฏิบัติงานด้านการประกอบ	3,213	136	353	509	600	530	397	311	203	122	37	11	4	Plant and machine operators and assemblers	
ผู้ประกอบการอาชีพงานพื้นฐาน	6,262	474	878	1,058	889	843	669	553	354	254	132	70	88	Elementary occupations	
ทหาร	753	4	543	62	38	22	7	37	36	4	1	-	-	Armed forces occupations	
ทำงานแต่ไม่ทราบอาชีพ	927	191	179	128	56	51	47	51	60	63	86	15	1	Work but unknown occupation	
ไม่ทราบ	1,107	351	373	143	68	38	22	33	18	20	28	12	-	Unknown	

ตารางที่ 14 ประชากรอายุ 15 ปีขึ้นไปทำงานในรอบปี จำแนกตามหมวดอาชีพ กลุ่มอายุ เพศ และเขตการปกครอง (ต่อ)

Table 14 Usually economically active population 15 years of age and over by occupation, age group, sex and area (Contd.)

หมวดอาชีพ เพศ และเขตการปกครอง	รวม Total	กลุ่มอายุ Age group													Major occupation group, sex and area
		15 - 19	20 - 24	25 - 29	30 - 34	35 - 39	40 - 44	45 - 49	50 - 54	55 - 59	60 - 64	65 - 69	70 ขึ้นไป and over		
หญิง	118,625	11,166	12,004	13,850	14,049	13,901	12,707	10,898	8,618	6,245	4,442	3,146	7,598	Female	
ไม่ทำงาน	34,477	8,382	3,999	2,555	1,905	1,548	1,416	1,406	1,685	1,654	1,927	1,810	6,191	Not work	
ทำงาน	83,018	2,584	7,703	11,142	12,028	12,298	11,216	9,443	6,876	4,532	2,466	1,323	1,407	Work	
ผู้จัดการ ข้าราชการระดับอาวุโส และผู้บัญชาตติกาหมาย	2,514	42	143	306	302	345	310	334	253	173	134	56	116	Managers	
ผู้ประกอบวิชาชีพด้านต่าง ๆ	2,275	11	241	614	506	266	188	172	182	75	14	4	1	Professionals	
เจ้าหน้าที่เทคนิค และผู้ประกอบวิชาชีพ ที่เกี่ยวข้องกับด้านต่าง ๆ	1,122	14	180	374	249	136	81	51	25	9	1	-	1	Technicians and associate professionals	
เสมียน	1,450	64	297	507	272	159	83	35	17	12	3	-	1	Clerical support workers	
พนักงานบริการ และผู้จำหน่ายสินค้า	15,401	475	1,614	2,353	2,306	2,198	2,021	1,609	1,176	743	397	251	257	Service and sales workers	
ผู้ปฏิบัติงานที่มีฝีมือด้านการเกษตร ป่าไม้ และการประมง	52,720	1,549	4,221	5,883	7,289	8,170	7,599	6,529	4,739	3,174	1,661	930	974	Skilled agricultural, forestry and fishery workers	
ช่างฝีมือ และผู้ปฏิบัติงานที่เกี่ยวข้อง	1,000	45	115	127	160	169	112	97	72	45	32	9	16	Craft and related trades workers	
ผู้ควบคุมเครื่องจักรโรงงานและเครื่องจักร และผู้ปฏิบัติงานด้านการประกอบ	489	6	66	86	124	70	59	37	21	12	7	1	-	Plant and machine operators and assemblers	
ผู้ประกอบอาชีพงานพื้นฐาน	4,418	226	545	678	657	652	657	431	264	158	75	37	37	Elementary occupations	
ทหาร	1	-	-	-	1	-	-	-	-	-	-	-	-	Armed forces occupations	
ทำงานแต่ไม่ทราบอาชีพ	1,628	150	281	214	161	134	104	147	125	132	142	34	5	Work but unknown occupation	
ไม่ทราบ	1,130	200	302	154	116	55	76	50	58	59	48	13	-	Unknown	

ตารางที่ 15 ประชากรอายุ 15 ปีขึ้นไปทำงานในรอบปี จำแนกตามหมวดอุตสาหกรรม กลุ่มอายุ เพศ และเขตการปกครอง

Table 15 Usually economically active population 15 years of age and over by industry, age group, sex and area

หมวดอุตสาหกรรม เพศ และเขตการปกครอง	รวม Total	กลุ่มอายุ Age group												Major industry group, sex and area
		15 - 19	20 - 24	25 - 29	30 - 34	35 - 39	40 - 44	45 - 49	50 - 54	55 - 59	60 - 64	65 - 69	70 ขึ้นไป and over	
<b>ยอดรวม</b>	<b>209,754</b>	<b>7,521</b>	<b>19,608</b>	<b>27,410</b>	<b>29,047</b>	<b>30,197</b>	<b>27,710</b>	<b>23,785</b>	<b>17,778</b>	<b>11,711</b>	<b>6,811</b>	<b>3,821</b>	<b>4,356</b>	<b>Total</b>
เกษตรกรรม การป่าไม้ และการประมง	135,329	4,736	11,130	15,182	17,566	19,814	18,737	16,348	12,182	8,311	4,954	2,901	3,470	Agriculture, forestry and fishing
การทำเหมืองแร่ และเหมืองหิน	54	-	4	9	10	8	9	5	2	1	1	2	3	Mining and quarrying
การผลิต	5,210	244	622	989	903	772	576	440	320	176	84	49	35	Manufacturing
การไฟฟ้า ก๊าซ ไอน้ำ และระบบปรับอากาศ	603	14	41	109	74	60	67	65	82	69	14	5	1	Electricity, gas, steam and air conditioning supply
การจัดหาน้ำ การจัดการ และการบำบัดน้ำเสีย ของเสีย และสิ่งปฏิกูล	59	1	3	12	11	10	10	6	-	1	-	1	4	Water supply; sewerage, waste management and remediation activities
การก่อสร้าง	4,681	291	525	708	614	690	735	446	326	186	93	37	32	Construction
การขายส่งและการขายปลีก การซ่อมยานยนต์และจักรยานยนต์	25,373	859	2,510	3,845	3,813	3,586	3,139	2,697	1,872	1,240	791	485	536	Wholesale and retail trade; repair of motor vehicles motorcycles
การขนส่ง และสถานที่เก็บสินค้า	2,788	107	308	482	501	419	358	274	173	112	24	15	15	Transportation and storage
ที่พักแรมและบริการด้านอาหาร	12,999	535	1,688	2,296	2,126	1,808	1,493	1,158	837	496	260	167	136	Accommodation and food service activities
ข้อมูลข่าวสารและการสื่อสาร	338	13	55	83	67	50	26	27	12	-	5	-	-	Information and communication
กิจกรรมทางการเงินและการประกันภัย	819	4	87	226	140	110	113	79	42	11	4	-	2	Financial and insurance activities
กิจกรรมอสังหาริมทรัพย์	151	-	6	13	11	21	21	24	18	11	7	9	9	Real estate activities
กิจกรรมทางวิชาชีพ วิทยาศาสตร์ และเทคนิค	393	5	42	87	61	66	37	34	24	25	7	-	4	Professional, scientific and technical activities
กิจกรรมการบริหาร และการบริการสนับสนุน	1,332	50	168	270	273	188	151	124	60	19	16	6	6	Administrative and support service activities
การบริหารราชการ การป้องกันประเทศ และการประกันสังคมภาคบังคับ	4,772	17	709	612	654	765	698	561	475	190	50	18	22	Public administration and defence; compulsory social security
การศึกษา	4,402	12	248	804	717	545	435	527	661	359	67	12	17	Education
กิจกรรมด้านสุขภาพและงานสังคมสงเคราะห์	1,739	16	203	392	356	251	190	159	91	58	9	7	7	Human health and social work activities
ศิลปะ ความบันเทิง และนันทนาการ	414	28	43	70	74	47	43	49	32	19	6	-	2	Arts, entertainment and recreation
กิจกรรมบริการด้านอื่น ๆ	4,579	189	522	724	744	686	589	468	288	181	116	37	35	Other service activities
กิจกรรมการจ้างงานในครัวเรือนส่วนบุคคล กิจกรรมการผลิตสินค้าและบริการ ที่ทำขึ้นเองเพื่อใช้ในครัวเรือน ซึ่งไม่สามารถ จำแนกกิจกรรมได้อย่างชัดเจน	460	14	34	61	46	60	81	54	45	23	13	9	20	Activities of households as employers; undifferentiated goods and services-producing activities of households for own use
กิจกรรมขององค์การระหว่างประเทศ และภาคีสมาชิก	-	-	-	-	-	-	-	-	-	-	-	-	-	Activities of extraterritorial organizations and bodies
ไม่ทราบ	3,259	386	660	438	284	240	203	239	235	221	290	60	2	Unknown

ตารางที่ 15 ประชากรอายุ 15 ปีขึ้นไปทำงานในรอบปี จำแนกตามหมวดอุตสาหกรรม กลุ่มอายุ เพศ และเขตการปกครอง (ต่อ)

Table 15 Usually economically active population 15 years of age and over by industry, age group, sex and area (Contd.)

หมวดอุตสาหกรรม เพศ และเขตการปกครอง	รวม Total	กลุ่มอายุ Age group													Major industry group, sex and area
		15 - 19	20 - 24	25 - 29	30 - 34	35 - 39	40 - 44	45 - 49	50 - 54	55 - 59	60 - 64	65 - 69	70 ขึ้นไป and over		
ชาย	111,910	4,652	10,784	14,233	14,781	15,651	14,551	12,559	9,516	6,333	3,885	2,259	2,705	Male	
เกษตรกรรม การป่าไม้ และการประมง	76,161	3,010	6,500	8,636	9,502	10,713	10,245	8,994	6,803	4,663	3,000	1,830	2,266	Agriculture, forestry and fishing	
การทำเหมืองแร่ และเหมืองหิน	35	-	2	5	6	7	7	4	1	1	-	1	1	Mining and quarrying	
การผลิต	2,968	157	342	545	546	430	332	246	173	97	47	32	21	Manufacturing	
การไฟฟ้า ก๊าซ ไอน้ำ และระบบปรับอากาศ	487	9	33	82	56	48	58	51	69	61	14	4	1	Electricity, gas, steam and air conditioning supply	
การจัดหาน้ำ การจัดการ และการบำบัดน้ำเสีย ของเสีย และสิ่งปฏิกูล	42	1	1	6	10	7	7	5	-	1	-	-	2	Water supply; sewerage, waste management and remediation activities	
การก่อสร้าง	3,853	265	455	576	511	575	510	373	280	163	81	36	29	Construction	
การขายส่งและการขายปลีก การซ่อมยานยนต์และจักรยายนต์	10,506	482	1,081	1,617	1,578	1,531	1,256	1,060	697	451	319	198	236	Wholesale and retail trade; repair of motor vehicles motorcycles	
การขนส่ง และสถานที่เก็บสินค้า	2,239	90	222	342	385	350	306	237	157	105	22	14	11	Transportation and storage	
ที่พักแรมและบริการด้านอาหาร	5,109	241	757	987	852	634	542	383	292	182	109	68	62	Accommodation and food service activities	
ข้อมูลข่าวสารและการสื่อสาร	178	6	21	45	31	36	13	16	8	-	1	-	-	Information and communication	
กิจกรรมทางการเงินและการประกันภัย	318	-	23	65	49	57	53	39	21	5	2	-	2	Financial and insurance activities	
กิจกรรมอสังหาริมทรัพย์	86	-	3	5	6	12	14	11	11	6	7	4	7	Real estate activities	
กิจกรรมทางวิชาชีพ วิทยาศาสตร์ และเทคนิค	202	1	10	40	31	40	17	21	17	16	6	-	4	Professional, scientific and technical activities	
กิจกรรมการบริหาร และการบริการสนับสนุน	857	42	113	165	167	114	90	85	45	18	10	6	2	Administrative and support service activities	
การบริหารราชการ การป้องกันประเทศ และการประกันสังคมภาคบังคับ	3,482	12	620	343	369	518	559	443	388	164	39	12	16	Public administration and defence; compulsory social security	
การศึกษา	1,630	1	56	228	192	186	180	232	300	201	39	7	8	Education	
กิจกรรมด้านสุขภาพและงานสังคมสงเคราะห์	340	2	19	55	69	46	44	38	35	23	1	4	4	Human health and social work activities	
ศิลปะ ความบันเทิง และนันทนาการ	290	23	26	45	56	34	23	38	22	15	6	-	2	Arts, entertainment and recreation	
กิจกรรมบริการด้านอื่น ๆ	1,832	88	205	271	278	233	218	212	119	89	69	25	25	Other service activities	
กิจกรรมการจ้างงานในครัวเรือนส่วนบุคคล กิจกรรมการผลิตสินค้าและบริการ ที่ทำขึ้นเองเพื่อใช้ในครัวเรือน ซึ่งไม่สามารถ จำแนกกิจกรรมได้อย่างชัดเจน	67	1	8	10	7	10	10	9	7	2	-	1	1	Activities of households as employers; undifferentiated goods and services-producing activities of households for own use	
กิจกรรมขององค์การระหว่างประเทศ และภาคีสมาชิก	-	-	-	-	-	-	-	-	-	-	-	-	-	Activities of extraterritorial organizations and bodies	
ไม่ทราบ	1,228	220	286	166	80	69	68	62	72	70	113	19	2	Unknown	

ตารางที่ 15 ประชากรอายุ 15 ปีขึ้นไปทำงานในรอบปี จำแนกตามหมวดอุตสาหกรรม กลุ่มอายุ เพศ และเขตการปกครอง (ต่อ)

Table 15 Usually economically active population 15 years of age and over by industry, age group, sex and area (Contd.)

หมวดอุตสาหกรรม เพศ และเขตการปกครอง	รวม Total	กลุ่มอายุ Age group													Major industry group, sex and area
		15 - 19	20 - 24	25 - 29	30 - 34	35 - 39	40 - 44	45 - 49	50 - 54	55 - 59	60 - 64	65 - 69	70 ขึ้นไป and over		
หญิง	97,844	2,869	8,824	13,178	14,266	14,545	13,160	11,226	8,261	5,377	2,925	1,561	1,651	Female	
เกษตรกรรม การป่าไม้ และการประมง	59,168	1,727	4,629	6,546	8,064	9,101	8,492	7,354	5,379	3,648	1,953	1,070	1,204	Agriculture, forestry and fishing	
การทำเหมืองแร่ และเหมืองหิน	19	-	1	4	4	1	2	1	1	-	1	1	1	Mining and quarrying	
การผลิต	2,242	87	280	444	358	342	245	194	146	79	37	17	13	Manufacturing	
การไฟฟ้า ก๊าซ ไอน้ำ และระบบปรับอากาศ	116	5	9	26	18	12	9	14	13	8	-	1	-	Electricity, gas, steam and air conditioning supply	
การจัดหาน้ำ การจัดการ และการบำบัดน้ำเสีย ของเสีย และสิ่งปฏิกูล	18	-	1	6	1	3	3	1	-	-	-	1	1	Water supply; sewerage, waste management and remediation activities	
การก่อสร้าง	828	26	70	133	103	114	225	73	46	23	12	1	2	Construction	
การขายส่งและการขายปลีก การซ่อมยานยนต์และจักรยายนต์	14,867	376	1,430	2,228	2,235	2,055	1,883	1,638	1,175	789	472	287	299	Wholesale and retail trade; repair of motor vehicles motorcycles	
การขนส่ง และสถานที่เก็บสินค้า	549	17	86	140	116	69	52	37	17	6	3	1	4	Transportation and storage	
ที่พักแรมและบริการด้านอาหาร	7,890	294	931	1,309	1,274	1,173	951	775	545	314	151	99	73	Accommodation and food service activities	
ข้อมูลข่าวสารและการสื่อสาร	160	6	35	38	36	14	13	10	4	-	4	-	-	Information and communication	
กิจกรรมทางการเงินและการประกันภัย	501	4	63	161	91	53	60	40	21	6	1	-	-	Financial and insurance activities	
กิจกรรมอสังหาริมทรัพย์	65	-	4	8	5	9	8	13	7	5	-	5	1	Real estate activities	
กิจกรรมทางวิชาชีพ วิทยาศาสตร์ และเทคนิค	191	4	33	47	31	26	20	12	8	9	1	-	-	Professional, scientific and technical activities	
กิจกรรมการบริหาร และการบริการสนับสนุน	475	9	54	104	106	74	62	39	15	1	6	-	4	Administrative and support service activities	
การบริหารราชการ การป้องกันประเทศ และการประกันสังคมภาคบังคับ	1,290	5	88	270	284	247	139	118	87	26	11	6	6	Public administration and defence; compulsory social security	
การศึกษา	2,771	11	191	576	525	359	255	294	361	158	28	5	9	Education	
กิจกรรมด้านสุขภาพและงานสังคมสงเคราะห์	1,399	13	183	337	287	205	146	121	56	35	7	4	4	Human health and social work activities	
ศิลปะ ความบันเทิง และนันทนาการ	125	5	17	26	18	13	21	12	10	4	-	-	-	Arts, entertainment and recreation	
กิจกรรมบริการด้านอื่น ๆ	2,747	100	316	453	466	454	371	256	169	92	46	13	10	Other service activities	
กิจกรรมการจ้างงานในครัวเรือนส่วนบุคคล กิจกรรมการผลิตสินค้าและบริการ ที่ทำขึ้นเองเพื่อใช้ในครัวเรือน ซึ่งไม่สามารถ จำแนกกิจกรรมได้อย่างชัดเจน	393	13	27	51	39	50	70	45	38	21	13	8	18	Activities of households as employers; undifferentiated goods- and services-producing activities of households for own use	
กิจกรรมขององค์การระหว่างประเทศ และภาคีสมาชิก	-	-	-	-	-	-	-	-	-	-	-	-	-	Activities of extraterritorial organizations and bodies	
ไม่ทราบ	2,031	166	374	271	204	170	135	177	163	151	177	42	-	Unknown	

ตารางที่ 15 ประชากรอายุ 15 ปีขึ้นไปทำงานในรอบปี จำแนกตามหมวดอุตสาหกรรม กลุ่มอายุ เพศ และเขตการปกครอง (ต่อ)

Table 15 Usually economically active population 15 years of age and over by industry, age group, sex and area (Contd.)

หมวดอุตสาหกรรม เพศ และเขตการปกครอง	รวม Total	กลุ่มอายุ Age group													Major industry group, sex and area
		15 - 19	20 - 24	25 - 29	30 - 34	35 - 39	40 - 44	45 - 49	50 - 54	55 - 59	60 - 64	65 - 69	70 ขึ้นไป and over		
ในเขตเทศบาล	29,922	716	2,250	3,897	4,282	4,399	4,119	3,553	2,826	1,787	994	520	578	Municipal area	
เกษตรกรรม การป่าไม้ และการประมง	7,930	185	493	774	959	1,095	1,112	1,009	806	603	380	227	287	Agriculture, forestry and fishing	
การทำเหมืองแร่ และเหมืองหิน	15	-	2	2	2	2	1	-	1	-	1	-	1	Mining and quarrying	
การผลิต	1,324	23	111	211	261	234	169	118	103	54	18	19	3	Manufacturing	
การไฟฟ้า ก๊าซ ไอน้ำ และระบบปรับอากาศ	179	-	8	32	30	17	28	18	27	16	1	1	-	Electricity, gas, steam and air conditioning supply	
การจัดหาน้ำ การจัดการ และการบำบัดน้ำเสีย ของเสีย และสิ่งปฏิกูล	25	-	1	6	4	6	5	2	-	1	-	-	-	Water supply; sewerage, waste management and remediation activities	
การก่อสร้าง	966	60	94	138	139	149	146	103	66	38	24	6	3	Construction	
การขายส่งและการขายปลีก การซ่อมยานยนต์และจักรยายนต์	8,118	205	659	1,210	1,254	1,174	1,041	932	634	422	272	143	172	Wholesale and retail trade; repair of motor vehicles motorcycles	
การขนส่ง และสถานที่เก็บสินค้า	633	21	46	107	95	108	76	70	55	37	5	8	6	Transportation and storage	
ที่พักแรมและบริการด้านอาหาร	3,250	118	277	370	479	439	481	381	299	182	106	65	54	Accommodation and food service activities	
ข้อมูลข่าวสารและการสื่อสาร	123	2	18	35	24	20	10	6	7	-	-	-	-	Information and communication	
กิจกรรมทางการเงินและการประกันภัย	411	1	23	112	53	62	78	47	26	5	2	-	1	Financial and insurance activities	
กิจกรรมอสังหาริมทรัพย์	67	-	3	6	5	6	8	9	8	7	3	7	4	Real estate activities	
กิจกรรมทางวิชาชีพ วิทยาศาสตร์ และเทคนิค	144	4	10	27	18	32	16	13	11	7	5	-	1	Professional, scientific and technical activities	
กิจกรรมการบริหาร และการบริการสนับสนุน	380	6	27	66	62	56	69	50	23	7	7	2	5	Administrative and support service activities	
การบริหารราชการ การป้องกันประเทศ และการประกันสังคมภาคบังคับ	1,865	5	60	180	249	340	380	260	242	96	32	10	12	Public administration and defence; compulsory social security	
การศึกษา	1,518	1	37	160	196	199	164	222	307	187	28	5	12	Education	
กิจกรรมด้านสุขภาพและงานสังคมสงเคราะห์	793	4	70	153	150	143	93	88	55	24	4	6	4	Human health and social work activities	
ศิลปะ ความบันเทิง และนันทนาการ	60	2	6	7	12	11	7	10	2	1	-	-	1	Arts, entertainment and recreation	
กิจกรรมบริการด้านอื่น ๆ	1,371	32	104	190	225	247	182	168	99	64	43	8	7	Other service activities	
กิจกรรมการจ้างงานในครัวเรือนส่วนบุคคล กิจกรรมการผลิตสินค้าและบริการ ที่ทำขึ้นเองเพื่อใช้ในครัวเรือน ซึ่งไม่สามารถ จำแนกกิจกรรมได้อย่างชัดเจน	68	1	4	7	5	7	14	10	8	5	1	2	4	Activities of households as employers; undifferentiated goods and services-producing activities of households for own use	
กิจกรรมขององค์การระหว่างประเทศ และภาคีสมาชิก	-	-	-	-	-	-	-	-	-	-	-	-	-	Activities of extraterritorial organizations and bodies	
ไม่ทราบ	684	46	195	103	60	53	42	36	47	28	62	11	1	Unknown	



ตารางที่ 15 ประชากรอายุ 15 ปีขึ้นไปทำงานในรอบปี จำแนกตามหมวดอุตสาหกรรม กลุ่มอายุ เพศ และเขตการปกครอง (ต่อ)

Table 15 Usually economically active population 15 years of age and over by industry, age group, sex and area (Contd.)

หมวดอุตสาหกรรม เพศ และเขตการปกครอง	รวม Total	กลุ่มอายุ Age group													Major industry group, sex and area
		15 - 19	20 - 24	25 - 29	30 - 34	35 - 39	40 - 44	45 - 49	50 - 54	55 - 59	60 - 64	65 - 69	70 ขึ้นไป and over		
ชาย	15,097	430	1,129	1,861	2,045	2,152	2,175	1,770	1,441	942	535	282	335	Male	
เกษตรกรรม การป่าไม้ และการประมง	4,672	122	308	467	566	601	646	575	458	346	240	151	192	Agriculture, forestry and fishing	
การทำเหมืองแร่ และเหมืองหิน	7	-	1	1	2	1	1	-	-	-	-	-	-	Mining and quarrying	
การผลิต	807	20	68	139	152	145	113	63	52	29	10	12	3	Manufacturing	
การไฟฟ้า ก๊าซ ไอน้ำ และระบบปรับอากาศ	146	-	7	26	22	17	23	13	21	16	1	-	-	Electricity, gas, steam and air conditioning supply	
การจัดหาน้ำ การจัดการ และการบำบัดน้ำเสีย ของเสีย และสิ่งปฏิกูล	14	-	-	2	2	3	2	2	-	1	-	-	-	Water supply; sewerage, waste management and remediation activities	
การก่อสร้าง	794	51	77	103	115	120	120	90	57	31	20	6	3	Construction	
การขายส่งและการขายปลีก การซ่อมยานยนต์และจักรยายนต์	3,678	116	313	541	568	540	475	417	278	179	113	58	81	Wholesale and retail trade; repair of motor vehicles motorcycles	
การขนส่ง และสถานที่เก็บสินค้า	492	15	32	75	56	89	66	58	49	37	5	7	3	Transportation and storage	
ที่พักแรมและบริการด้านอาหาร	1,183	56	109	147	164	141	182	121	105	66	46	22	24	Accommodation and food service activities	
ข้อมูลข่าวสารและการสื่อสาร	68	1	9	17	14	13	6	3	4	-	-	-	-	Information and communication	
กิจกรรมทางการเงินและการประกันภัย	163	-	8	35	17	30	34	22	13	-	2	-	1	Financial and insurance activities	
กิจกรรมอสังหาริมทรัพย์	34	-	-	4	5	2	5	3	3	3	3	2	2	Real estate activities	
กิจกรรมทางวิชาชีพ วิทยาศาสตร์ และเทคนิค	80	-	2	12	12	21	6	9	8	5	3	-	1	Professional, scientific and technical activities	
กิจกรรมการบริหาร และการบริการสนับสนุน	198	5	11	31	30	27	38	27	16	7	3	2	1	Administrative and support service activities	
การบริหารราชการ การป้องกันประเทศ และการประกันสังคมภาคบังคับ	1,291	5	26	98	147	229	300	183	188	77	22	6	9	Public administration and defence; compulsory social security	
การศึกษา	564	1	6	53	48	59	59	96	122	99	14	5	3	Education	
กิจกรรมด้านสุขภาพและงานสังคมสงเคราะห์	151	1	8	17	27	27	25	14	18	10	-	2	1	Human health and social work activities	
ศิลปะ ความบันเทิง และนันทนาการ	37	1	6	5	7	5	6	5	1	1	-	-	1	Arts, entertainment and recreation	
กิจกรรมบริการด้านอื่น ๆ	417	6	34	45	66	61	55	61	32	24	24	4	5	Other service activities	
กิจกรรมการจ้างงานในครัวเรือนส่วนบุคคล กิจกรรมการผลิตสินค้าและบริการ ที่ทำขึ้นเองเพื่อใช้ในครัวเรือน ซึ่งไม่สามารถ จำแนกกิจกรรมได้อย่างชัดเจน	16	-	-	2	2	2	1	1	3	1	-	1	1	Activities of households as employers; undifferentiated goods and services-producing activities of households for own use	
กิจกรรมขององค์การระหว่างประเทศ และภาคีสมาชิก	-	-	-	-	-	-	-	-	-	-	-	-	-	Activities of extraterritorial organizations and bodies	
ไม่ทราบ	285	30	102	41	21	18	14	7	12	9	27	4	1	Unknown	

ตารางที่ 15 ประชากรอายุ 15 ปีขึ้นไปทำงานในรอบปี จำแนกตามหมวดอุตสาหกรรม กลุ่มอายุ เพศ และเขตการปกครอง (ต่อ)

Table 15 Usually economically active population 15 years of age and over by industry, age group, sex and area (Contd.)

หมวดอุตสาหกรรม เพศ และเขตการปกครอง	รวม Total	กลุ่มอายุ Age group													Major industry group, sex and area
		15 - 19	20 - 24	25 - 29	30 - 34	35 - 39	40 - 44	45 - 49	50 - 54	55 - 59	60 - 64	65 - 69	70 ขึ้นไป and over		
หญิง	14,825	286	1,121	2,036	2,238	2,247	1,944	1,783	1,386	845	459	238	243	Female	
เกษตรกรรม การป่าไม้ และการประมง	3,257	63	185	307	393	494	465	434	348	258	140	76	95	Agriculture, forestry and fishing	
การทำเหมืองแร่ และเหมืองหิน	8	-	1	1	-	1	-	-	1	-	1	-	1	Mining and quarrying	
การผลิต	517	4	42	72	109	89	56	55	51	26	7	7	-	Manufacturing	
การไฟฟ้า ก๊าซ ไอน้ำ และระบบปรับอากาศ	33	-	1	6	8	-	5	5	6	-	-	1	-	Electricity, gas, steam and air conditioning supply	
การจัดหาน้ำ การจัดการ และการบำบัดน้ำเสีย ของเสีย และสิ่งปฏิกูล	11	-	1	4	1	3	3	-	-	-	-	-	-	Water supply; sewerage, waste management and remediation activities	
การก่อสร้าง	172	9	17	35	24	29	26	12	9	7	4	-	-	Construction	
การขายส่งและการขายปลีก การซ่อมยานยนต์และจักรยายนต์	4,440	89	346	669	686	634	566	516	357	243	159	84	91	Wholesale and retail trade; repair of motor vehicles motorcycles	
การขนส่ง และสถานที่เก็บสินค้า	142	5	14	32	39	19	10	13	6	-	-	1	3	Transportation and storage	
ที่พักแรมและบริการด้านอาหาร	2,067	62	168	222	315	298	299	260	194	116	60	43	30	Accommodation and food service activities	
ข้อมูลข่าวสารและการสื่อสาร	54	1	9	18	10	8	4	3	2	-	-	-	-	Information and communication	
กิจกรรมทางการเงินและการประกันภัย	247	1	15	77	36	31	44	25	14	5	-	-	-	Financial and insurance activities	
กิจกรรมอสังหาริมทรัพย์	33	-	3	3	-	4	4	6	5	4	-	5	1	Real estate activities	
กิจกรรมทางวิชาชีพ วิทยาศาสตร์ และเทคนิค	64	4	8	15	6	11	10	4	2	2	1	-	-	Professional, scientific and technical activities	
กิจกรรมการบริหาร และการบริการสนับสนุน	182	1	17	35	31	29	31	24	6	-	4	-	4	Administrative and support service activities	
การบริหารราชการ การป้องกันประเทศ และการประกันสังคมภาคบังคับ	575	-	34	82	102	111	80	76	54	19	10	4	2	Public administration and defence; compulsory social security	
การศึกษา	954	-	31	107	148	140	106	127	185	88	14	-	9	Education	
กิจกรรมด้านสุขภาพและงานสังคมสงเคราะห์	642	3	62	136	123	116	68	75	36	14	4	4	3	Human health and social work activities	
ศิลปะ ความบันเทิง และนันทนาการ	22	1	-	2	5	6	1	5	1	-	-	-	-	Arts, entertainment and recreation	
กิจกรรมบริการด้านอื่น ๆ	954	26	70	146	159	186	127	108	67	39	20	4	3	Other service activities	
กิจกรรมการจ้างงานในครัวเรือนส่วนบุคคล กิจกรรมการผลิตสินค้าและบริการ ที่ทำขึ้นเองเพื่อใช้ในครัวเรือน ซึ่งไม่สามารถ จำแนกกิจกรรมได้อย่างชัดเจน	52	1	4	4	3	5	12	9	5	4	1	1	3	Activities of households as employers; undifferentiated goods and services-producing activities of households for own use	
กิจกรรมขององค์การระหว่างประเทศ และภาคีสมาชิก	-	-	-	-	-	-	-	-	-	-	-	-	-	Activities of extraterritorial organizations and bodies	
ไม่ทราบ	399	16	93	63	39	34	28	29	35	19	35	7	-	Unknown	

ตารางที่ 15 ประชากรอายุ 15 ปีขึ้นไปทำงานในรอบปี จำแนกตามหมวดอุตสาหกรรม กลุ่มอายุ เพศ และเขตการปกครอง (ต่อ)

Table 15 Usually economically active population 15 years of age and over by industry, age group, sex and area (Contd.)

หมวดอุตสาหกรรม เพศ และเขตการปกครอง	รวม Total	กลุ่มอายุ Age group												Major industry group, sex and area
		15 - 19	20 - 24	25 - 29	30 - 34	35 - 39	40 - 44	45 - 49	50 - 54	55 - 59	60 - 64	65 - 69	70 ขึ้นไป and over	
นอกเขตเทศบาล	179,832	6,805	17,358	23,513	24,765	25,798	23,591	20,231	14,951	9,924	5,816	3,300	3,778	Non-municipal area
เกษตรกรรม การป่าไม้ และการประมง	127,400	4,551	10,636	14,409	16,607	18,719	17,625	15,339	11,376	7,707	4,574	2,674	3,183	Agriculture, forestry and fishing
การทำเหมืองแร่ และเหมืองหิน	40	-	1	6	7	6	8	5	1	1	-	2	1	Mining and quarrying
การผลิต	3,887	221	511	779	643	537	407	322	217	122	66	30	31	Manufacturing
การไฟฟ้า ก๊าซ ไอน้ำ และระบบปรับอากาศ	424	14	33	77	45	43	39	48	55	52	13	4	1	Electricity, gas, steam and air conditioning supply
การจัดหาน้ำ การจัดการ และการบำบัดน้ำเสีย ของเสีย และสิ่งปฏิกูล	34	1	1	6	8	4	5	4	-	-	-	1	4	Water supply; sewerage, waste management and remediation activities
การก่อสร้าง	3,715	231	431	570	475	541	589	343	260	148	69	31	28	Construction
การขายส่งและการขายปลีก การซ่อมยานยนต์และจักรยานยนต์	17,254	654	1,851	2,635	2,559	2,413	2,098	1,765	1,237	818	519	343	364	Wholesale and retail trade; repair of motor vehicles motorcycles
การขนส่ง และสถานที่เก็บสินค้า	2,155	87	262	374	406	311	282	204	118	75	20	7	9	Transportation and storage
ที่พักแรมและบริการด้านอาหาร	9,749	416	1,411	1,926	1,647	1,369	1,012	777	538	314	155	102	82	Accommodation and food service activities
ข้อมูลข่าวสารและการสื่อสาร	215	10	37	48	43	30	17	21	5	-	5	-	-	Information and communication
กิจกรรมทางการเงินและการประกันภัย	408	3	64	114	87	49	35	32	16	6	1	-	1	Financial and insurance activities
กิจกรรมอสังหาริมทรัพย์	84	-	4	6	7	15	13	15	10	4	4	1	5	Real estate activities
กิจกรรมทางวิชาชีพ วิทยาศาสตร์ และเทคนิค	249	1	33	59	43	34	21	21	14	18	2	-	3	Professional, scientific and technical activities
กิจกรรมการบริหาร และการบริการสนับสนุน	952	44	140	203	212	133	82	74	38	12	9	4	1	Administrative and support service activities
การบริหารราชการ การป้องกันประเทศ และการประกันสังคมภาคบังคับ	2,906	12	648	432	404	425	318	302	234	94	18	9	10	Public administration and defence; compulsory social security
การศึกษา	2,884	11	211	643	521	346	270	304	354	172	39	7	5	Education
กิจกรรมด้านสุขภาพและงานสังคมสงเคราะห์	946	12	133	239	206	109	97	70	36	34	5	1	4	Human health and social work activities
ศิลปะ ความบันเทิง และนันทนาการ	355	26	37	63	62	36	36	40	29	18	6	-	1	Arts, entertainment and recreation
กิจกรรมบริการด้านอื่น ๆ	3,208	157	417	533	519	439	407	299	189	117	72	29	28	Other service activities
กิจกรรมการจ้างงานในครัวเรือนส่วนบุคคล กิจกรรมการผลิตสินค้าและบริการ ที่ทำขึ้นเองเพื่อใช้ในครัวเรือน ซึ่งไม่สามารถ จำแนกกิจกรรมได้อย่างชัดเจน	392	13	30	55	41	53	67	45	36	18	12	7	16	Activities of households as employers; undifferentiated goods and services-producing activities of households for own use
กิจกรรมขององค์การระหว่างประเทศ และภาคีสมาชิก	-	-	-	-	-	-	-	-	-	-	-	-	-	Activities of extraterritorial organizations and bodies
ไม่ทราบ	2,576	341	465	334	224	187	161	203	188	193	228	49	1	Unknown

ตารางที่ 15 ประชากรอายุ 15 ปีขึ้นไปทำงานในรอบปี จำแนกตามหมวดอุตสาหกรรม กลุ่มอายุ เพศ และเขตการปกครอง (ต่อ)

Table 15 Usually economically active population 15 years of age and over by industry, age group, sex and area (Contd.)

หมวดอุตสาหกรรม เพศ และเขตการปกครอง	รวม Total	กลุ่มอายุ Age group													Major industry group, sex and area
		15 - 19	20 - 24	25 - 29	30 - 34	35 - 39	40 - 44	45 - 49	50 - 54	55 - 59	60 - 64	65 - 69	70 ขึ้นไป and over		
ชาย	96,814	4,222	9,655	12,371	12,736	13,500	12,376	10,789	8,076	5,392	3,350	1,977	2,370	Male	
เกษตรกรรม การป่าไม้ และการประมง	71,489	2,887	6,192	8,170	8,936	10,112	9,598	8,418	6,346	4,317	2,760	1,679	2,074	Agriculture, forestry and fishing	
การทำเหมืองแร่ และเหมืองหิน	28	-	1	3	3	6	6	4	1	1	-	1	1	Mining and quarrying	
การผลิต	2,162	138	273	406	394	285	219	183	121	68	36	20	18	Manufacturing	
การไฟฟ้า ก๊าซ ไอน้ำ และระบบปรับอากาศ	340	9	26	57	34	31	35	39	48	44	13	4	1	Electricity, gas, steam and air conditioning supply	
การจัดหาน้ำ การจัดการ และการบำบัดน้ำเสีย ของเสีย และสิ่งปฏิกูล	28	1	1	4	8	4	5	2	-	-	-	-	2	Water supply; sewerage, waste management and remediation activities	
การก่อสร้าง	3,059	214	378	473	395	456	390	283	223	132	60	30	26	Construction	
การขายส่งและการขายปลีก การซ่อมยานยนต์และจักรยานยนต์	6,827	366	767	1,076	1,010	991	781	643	419	272	205	140	155	Wholesale and retail trade; repair of motor vehicles motorcycles	
การขนส่ง และสถานที่เก็บสินค้า	1,748	74	190	267	329	261	240	179	108	68	17	7	8	Transportation and storage	
ที่พักแรมและบริการด้านอาหาร	3,926	184	648	839	688	494	360	262	187	116	63	46	38	Accommodation and food service activities	
ข้อมูลข่าวสารและการสื่อสาร	109	5	12	27	17	23	7	13	4	-	1	-	-	Information and communication	
กิจกรรมทางการเงินและการประกันภัย	155	-	15	30	31	27	19	17	9	5	-	-	1	Financial and insurance activities	
กิจกรรมอสังหาริมทรัพย์	52	-	3	1	1	10	9	8	7	3	4	1	5	Real estate activities	
กิจกรรมทางวิชาชีพ วิทยาศาสตร์ และเทคนิค	123	1	8	27	18	19	11	12	9	12	2	-	3	Professional, scientific and technical activities	
กิจกรรมการบริหาร และการบริการสนับสนุน	659	37	103	134	137	87	52	59	29	11	6	4	1	Administrative and support service activities	
การบริหารราชการ การป้องกันประเทศ และการประกันสังคมภาคบังคับ	2,192	7	594	245	222	289	259	259	201	87	17	6	6	Public administration and defence; compulsory social security	
การศึกษา	1,066	-	51	174	144	127	121	137	178	102	25	2	5	Education	
กิจกรรมด้านสุขภาพและงานสังคมสงเคราะห์	189	1	11	38	42	19	19	24	16	12	1	1	3	Human health and social work activities	
ศิลปะ ความบันเทิง และนันทนาการ	252	21	20	40	49	30	17	33	20	14	6	-	1	Arts, entertainment and recreation	
กิจกรรมบริการด้านอื่น ๆ	1,415	83	171	226	213	171	163	151	87	65	46	20	20	Other service activities	
กิจกรรมการจ้างงานในครัวเรือนส่วนบุคคล กิจกรรมการผลิตสินค้าและบริการ ที่ทำขึ้นเองเพื่อใช้ในครัวเรือน ซึ่งไม่สามารถ จำแนกกิจกรรมได้อย่างชัดเจน	51	1	8	7	5	8	9	8	4	1	-	-	-	Activities of households as employers; undifferentiated goods and services-producing activities of households for own use	
กิจกรรมขององค์การระหว่างประเทศ และภาคีสมาชิก	-	-	-	-	-	-	-	-	-	-	-	-	-	Activities of extraterritorial organizations and bodies	
ไม่ทราบ	943	191	184	126	59	51	54	55	60	60	86	15	1	Unknown	

ตารางที่ 15 ประชากรอายุ 15 ปีขึ้นไปทำงานในรอบปี จำแนกตามหมวดอุตสาหกรรม กลุ่มอายุ เพศ และเขตการปกครอง (ต่อ)

Table 15 Usually economically active population 15 years of age and over by industry, age group, sex and area (Contd.)

หมวดอุตสาหกรรม เพศ และเขตการปกครอง	รวม Total	กลุ่มอายุ Age group													Major industry group, sex and area
		15 - 19	20 - 24	25 - 29	30 - 34	35 - 39	40 - 44	45 - 49	50 - 54	55 - 59	60 - 64	65 - 69	70 ขึ้นไป and over		
หญิง	83,018	2,584	7,703	11,142	12,028	12,298	11,216	9,443	6,876	4,532	2,466	1,323	1,407	Female	
เกษตรกรรม การป่าไม้ และการประมง	55,911	1,664	4,444	6,239	7,671	8,607	8,027	6,921	5,031	3,391	1,814	995	1,109	Agriculture, forestry and fishing	
การทำเหมืองแร่ และเหมืองหิน	12	-	-	3	4	-	2	1	-	-	-	1	-	Mining and quarrying	
การผลิต	1,725	83	238	373	249	253	189	139	96	53	29	10	13	Manufacturing	
การไฟฟ้า ก๊าซ ไอน้ำ และระบบปรับอากาศ	83	5	8	20	10	12	4	9	7	8	-	-	-	Electricity, gas, steam and air conditioning supply	
การจัดหาน้ำ การจัดการ และการบำบัดน้ำเสีย ของเสีย และสิ่งปฏิกูล	6	-	-	3	-	-	-	1	-	-	-	1	1	Water supply; sewerage, waste management and remediation activities	
การก่อสร้าง	656	17	53	98	79	85	198	61	37	16	9	1	2	Construction	
การขายส่งและการขายปลีก การซ่อมยานยนต์และจักรยายนต์	10,427	288	1,084	1,559	1,548	1,421	1,317	1,122	818	546	313	202	209	Wholesale and retail trade; repair of motor vehicles motorcycles	
การขนส่ง และสถานที่เก็บสินค้า	407	12	72	108	78	50	42	24	10	6	3	-	1	Transportation and storage	
ที่พักแรมและบริการด้านอาหาร	5,823	232	763	1,086	959	875	652	515	351	198	92	56	44	Accommodation and food service activities	
ข้อมูลข่าวสารและการสื่อสาร	106	5	26	20	26	7	9	8	1	-	4	-	-	Information and communication	
กิจกรรมทางการเงินและการประกันภัย	253	3	48	84	55	22	16	15	7	1	1	-	-	Financial and insurance activities	
กิจกรรมอสังหาริมทรัพย์	31	-	1	5	5	5	4	7	3	1	-	-	-	Real estate activities	
กิจกรรมทางวิชาชีพ วิทยาศาสตร์ และเทคนิค	127	-	25	32	25	15	10	9	5	6	-	-	-	Professional, scientific and technical activities	
กิจกรรมการบริหาร และการบริการสนับสนุน	293	8	38	69	75	46	30	15	9	1	2	-	-	Administrative and support service activities	
การบริหารราชการ การป้องกันประเทศ และการประกันสังคมภาคบังคับ	715	5	55	187	182	136	59	42	33	8	1	3	4	Public administration and defence; compulsory social security	
การศึกษา	1,818	11	160	469	377	219	149	168	176	70	14	5	-	Education	
กิจกรรมด้านสุขภาพและงานสังคมสงเคราะห์	757	11	121	201	164	89	78	46	20	21	4	-	1	Human health and social work activities	
ศิลปะ ความบันเทิง และนันทนาการ	102	4	17	23	13	7	19	7	9	4	-	-	-	Arts, entertainment and recreation	
กิจกรรมบริการด้านอื่น ๆ	1,793	74	246	307	307	267	244	149	102	52	27	9	8	Other service activities	
กิจกรรมการจ้างงานในครัวเรือนส่วนบุคคล กิจกรรมการผลิตสินค้าและบริการ ที่ทำขึ้นเองเพื่อใช้ในครัวเรือน ซึ่งไม่สามารถ จำแนกกิจกรรมได้อย่างชัดเจน	341	12	22	47	36	45	58	36	33	17	12	7	16	Activities of households as employers; undifferentiated goods and services-producing activities of households for own use	
กิจกรรมขององค์การระหว่างประเทศ และภาคีสมาชิก	-	-	-	-	-	-	-	-	-	-	-	-	-	Activities of extraterritorial organizations and bodies	
ไม่ทราบ	1,632	150	281	209	165	136	107	148	128	132	142	34	-	Unknown	

ตารางที่ 16 ประชากรอายุ 15 ปีขึ้นไปทำงานในรอบปี จำแนกตามสถานภาพการทำงาน กลุ่มอายุ เพศ และเขตการปกครอง

Table 16 Usually economically active population 15 years of age and over by work status, age group, sex and area

กลุ่มอายุ เพศ และเขตการปกครอง	รวม Total	สถานภาพการทำงาน Work status								Age group, sex and area
		นายจ้าง Employer	ผู้ประกอบการ ธุรกิจส่วนตัว โดยไม่มีลูกจ้าง Own account worker	ผู้ช่วยธุรกิจ ในครัวเรือน โดยไม่ได้รับค่าจ้าง Unpaid family worker	ลูกจ้าง Employee			สมาชิกของ การรวมกลุ่ม Member of producer's cooperatives	ไม่ทราบ Unknown	
					รัฐบาล Government employee	รัฐวิสาหกิจ Government enterprise	เอกชน Private employee			
ยอดรวม	209,754	8,931	89,529	43,501	9,927	922	52,549	534	3,862	Total
15 - 19	7,521	93	1,233	2,562	35	7	3,155	28	409	15 - 19
20 - 24	19,608	278	4,506	5,450	1,018	69	7,510	54	724	20 - 24
25 - 29	27,410	651	8,167	6,359	1,542	181	9,924	75	513	25 - 29
30 - 34	29,047	870	11,164	6,199	1,543	125	8,733	63	350	30 - 34
35 - 39	30,197	1,252	13,463	6,194	1,430	114	7,322	72	349	35 - 39
40 - 44	27,710	1,251	13,608	5,232	1,236	106	5,929	70	278	40 - 44
45 - 49	23,785	1,275	12,367	4,180	1,183	108	4,308	71	292	45 - 49
50 - 54	17,778	956	9,370	3,116	1,168	117	2,712	43	295	50 - 54
55 - 59	11,711	742	6,482	2,021	592	71	1,503	36	265	55 - 59
60 - 64	6,811	592	3,992	1,022	110	15	781	13	285	60 - 64
65 - 69	3,821	362	2,349	620	28	4	377	4	77	65 - 69
70 ขึ้นไป	4,356	611	2,827	547	42	4	294	6	25	70 and over

ตารางที่ 16 ประชากรอายุ 15 ปีขึ้นไปทำงานในรอบปี จำแนกตามสถานภาพการทำงาน กลุ่มอายุ เพศ และเขตการปกครอง (ต่อ)

Table 16 Usually economically active population 15 years of age and over by work status, age group, sex and area (Contd.)

กลุ่มอายุ เพศ และเขตการปกครอง	รวม Total	สถานภาพการทำงาน Work status								Age group, sex and area
		นายจ้าง Employer	ผู้ประกอบการ ธุรกิจส่วนตัว โดยไม่มีลูกจ้าง Own account worker	ผู้ช่วยธุรกิจ ในครัวเรือน โดยไม่ได้รับค่าจ้าง Unpaid family worker	ลูกจ้าง Employee			สมาชิกของ การรวมกลุ่ม Member of producer's cooperatives	ไม่ทราบ Unknown	
					รัฐบาล Government employee	รัฐวิสาหกิจ Government enterprise	เอกชน Private employee			
ชาย	111,910	5,472	55,972	12,893	5,217	621	29,827	338	1,571	Male
15 - 19	4,652	61	775	1,519	17	7	2,026	20	227	15 - 19
20 - 24	10,784	152	2,616	2,797	659	38	4,160	40	322	20 - 24
25 - 29	14,233	391	4,897	2,627	561	97	5,392	49	219	25 - 29
30 - 34	14,781	515	6,858	1,822	611	70	4,758	39	108	30 - 34
35 - 39	15,651	747	8,359	1,399	718	75	4,177	43	134	35 - 39
40 - 44	14,551	768	8,575	898	753	77	3,338	36	105	40 - 44
45 - 49	12,559	787	7,709	679	693	77	2,477	42	94	45 - 49
50 - 54	9,516	572	5,949	459	694	99	1,611	22	111	50 - 54
55 - 59	6,333	436	4,132	291	388	62	906	26	93	55 - 59
60 - 64	3,885	376	2,618	162	77	13	516	12	112	60 - 64
65 - 69	2,259	248	1,571	129	18	3	259	3	30	65 - 69
70 ขึ้นไป	2,705	418	1,915	111	27	4	208	6	17	70 and over

ตารางที่ 16 ประชากรอายุ 15 ปีขึ้นไปทำงานในรอบปี จำแนกตามสถานภาพการทำงาน กลุ่มอายุ เพศ และเขตการปกครอง (ต่อ)

Table 16 Usually economically active population 15 years of age and over by work status, age group, sex and area (Contd.)

กลุ่มอายุ เพศ และเขตการปกครอง	รวม Total	สถานภาพการทำงาน Work status								Age group, sex and area
		นายจ้าง Employer	ผู้ประกอบการ ธุรกิจส่วนตัว โดยไม่มีลูกจ้าง Own account worker	ผู้ช่วยธุรกิจ ในครัวเรือน โดยไม่ได้รับค่าจ้าง Unpaid family worker	ลูกจ้าง Employee			สมาชิกของ การรวมกลุ่ม Member of producer's cooperatives	ไม่ทราบ Unknown	
					รัฐบาล Government employee	รัฐวิสาหกิจ Government enterprise	เอกชน Private employee			
หญิง	97,844	3,459	33,556	30,609	4,710	301	22,722	196	2,292	Female
15 - 19	2,869	32	458	1,043	18	-	1,129	8	182	15 - 19
20 - 24	8,824	126	1,891	2,652	359	31	3,350	14	402	20 - 24
25 - 29	13,178	260	3,270	3,732	981	84	4,532	25	294	25 - 29
30 - 34	14,266	354	4,306	4,377	933	55	3,974	24	242	30 - 34
35 - 39	14,545	506	5,105	4,795	712	39	3,145	29	215	35 - 39
40 - 44	13,160	483	5,033	4,334	483	29	2,591	34	172	40 - 44
45 - 49	11,226	488	4,658	3,501	490	31	1,832	29	198	45 - 49
50 - 54	8,261	384	3,421	2,657	474	19	1,101	21	184	50 - 54
55 - 59	5,377	306	2,350	1,730	203	9	596	10	172	55 - 59
60 - 64	2,925	215	1,374	861	33	3	265	1	173	60 - 64
65 - 69	1,561	113	778	491	10	1	118	1	47	65 - 69
70 ขึ้นไป	1,651	193	912	435	15	-	87	-	9	70 and over



ตารางที่ 16 ประชากรอายุ 15 ปีขึ้นไปทำงานในรอบปี จำแนกตามสถานภาพการทำงาน กลุ่มอายุ เพศ และเขตการปกครอง (ต่อ)

Table 16 Usually economically active population 15 years of age and over by work status, age group, sex and area (Contd.)

กลุ่มอายุ เพศ และเขตการปกครอง	รวม Total	สถานภาพการทำงาน Work status							สมาชิกของ การรวมกลุ่ม Member of producer's cooperatives	ไม่ทราบ Unknown	Age group, sex and area
		นายจ้าง Employer	ผู้ประกอบการ ธุรกิจส่วนตัว โดยไม่มีลูกจ้าง Own account worker	ผู้ช่วยธุรกิจ ในครัวเรือน โดยไม่ได้รับค่าจ้าง Unpaid family worker	ลูกจ้าง Employee			เอกชน Private employee			
					รัฐบาล Government employee	รัฐวิสาหกิจ Government enterprise					
ในเขตเทศบาล	29,922	2,068	11,040	4,320	3,794	326	7,500	27	847	Municipal area	
15 - 19	716	10	107	182	7	1	362	1	46	15 - 19	
20 - 24	2,250	43	432	427	119	15	1,009	1	202	20 - 24	
25 - 29	3,897	154	985	614	427	59	1,534	4	121	25 - 29	
30 - 34	4,282	233	1,405	631	529	42	1,372	5	67	30 - 34	
35 - 39	4,399	335	1,625	624	636	36	1,054	6	83	35 - 39	
40 - 44	4,119	339	1,666	556	590	56	833	5	75	40 - 44	
45 - 49	3,553	312	1,533	456	537	38	606	1	70	45 - 49	
50 - 54	2,826	232	1,224	339	555	56	349	2	68	50 - 54	
55 - 59	1,787	157	865	221	294	18	190	1	41	55 - 59	
60 - 64	994	108	557	112	60	3	102	-	52	60 - 64	
65 - 69	520	71	291	73	14	1	56	-	13	65 - 69	
70 ขึ้นไป	578	72	349	86	25	1	35	1	8	70 and over	

ตารางที่ 16 ประชากรอายุ 15 ปีขึ้นไปทำงานในรอบปี จำแนกตามสถานภาพการทำงาน กลุ่มอายุ เพศ และเขตการปกครอง (ต่อ)

Table 16 Usually economically active population 15 years of age and over by work status, age group, sex and area (Contd.)

กลุ่มอายุ เพศ และเขตการปกครอง	รวม Total	สถานภาพการทำงาน Work status							สมาชิกของ การรวมกลุ่ม Member of producer's cooperatives	ไม่ทราบ Unknown	Age group, sex and area
		นายจ้าง Employer	ผู้ประกอบการ ธุรกิจส่วนตัว โดยไม่มีลูกจ้าง Own account worker	ผู้ช่วยธุรกิจ ในครัวเรือน โดยไม่ได้รับค่าจ้าง Unpaid family worker	ลูกจ้าง Employee			เอกชน Private employee			
					รัฐบาล Government employee	รัฐวิสาหกิจ Government enterprise					
ชาย	15,097	1,256	5,978	1,288	1,909	227	4,043	19	377	Male	
15 - 19	430	5	61	103	6	1	226	-	28	15 - 19	
20 - 24	1,129	25	234	204	30	10	520	1	104	20 - 24	
25 - 29	1,861	91	530	236	153	36	762	2	50	25 - 29	
30 - 34	2,045	139	748	187	216	23	698	3	30	30 - 34	
35 - 39	2,152	189	856	158	312	28	576	5	29	35 - 39	
40 - 44	2,175	207	926	125	366	38	478	5	30	40 - 44	
45 - 49	1,770	206	798	89	276	27	349	1	24	45 - 49	
50 - 54	1,441	135	650	72	310	45	201	-	27	50 - 54	
55 - 59	942	94	470	48	182	15	112	-	22	55 - 59	
60 - 64	535	70	312	28	35	2	66	-	22	60 - 64	
65 - 69	282	44	169	17	10	-	35	-	6	65 - 69	
70 ขึ้นไป	335	51	224	20	14	1	20	1	5	70 and over	

ตารางที่ 16 ประชากรอายุ 15 ปีขึ้นไปทำงานในรอบปี จำแนกตามสถานภาพการทำงาน กลุ่มอายุ เพศ และเขตการปกครอง (ต่อ)

Table 16 Usually economically active population 15 years of age and over by work status, age group, sex and area (Contd.)

กลุ่มอายุ เพศ และเขตการปกครอง	รวม Total	สถานภาพการทำงาน Work status							สมาชิกของ การรวมกลุ่ม Member of producer's cooperatives	ไม่ทราบ Unknown	Age group, sex and area
		นายจ้าง Employer	ผู้ประกอบการ ธุรกิจส่วนตัว โดยไม่มีลูกจ้าง Own account worker	ผู้ช่วยธุรกิจ ในครัวเรือน โดยไม่ได้รับค่าจ้าง Unpaid family worker	ลูกจ้าง Employee			เอกชน Private employee			
					รัฐบาล Government employee	รัฐวิสาหกิจ Government enterprise					
หญิง	14,825	812	5,062	3,032	1,885	100	3,457	9	470	Female	
15 - 19	286	5	46	79	1	-	136	1	17	15 - 19	
20 - 24	1,121	18	198	223	90	5	489	-	98	20 - 24	
25 - 29	2,036	63	456	378	273	23	772	1	72	25 - 29	
30 - 34	2,238	93	657	444	313	19	674	1	36	30 - 34	
35 - 39	2,247	146	769	466	325	9	478	1	54	35 - 39	
40 - 44	1,944	132	740	430	224	17	355	-	45	40 - 44	
45 - 49	1,783	106	735	367	261	11	257	-	45	45 - 49	
50 - 54	1,386	97	574	266	245	11	148	2	41	50 - 54	
55 - 59	845	64	395	174	112	3	77	1	19	55 - 59	
60 - 64	459	39	244	84	25	1	36	-	30	60 - 64	
65 - 69	238	27	122	55	4	1	21	-	7	65 - 69	
70 ขึ้นไป	243	21	125	67	11	-	15	-	4	70 and over	

ตารางที่ 16 ประชากรอายุ 15 ปีขึ้นไปทำงานในรอบปี จำแนกตามสถานภาพการทำงาน กลุ่มอายุ เพศ และเขตการปกครอง (ต่อ)

Table 16 Usually economically active population 15 years of age and over by work status, age group, sex and area (Contd.)

กลุ่มอายุ เพศ และเขตการปกครอง	รวม Total	สถานภาพการทำงาน Work status							สมาชิกของ การรวมกลุ่ม Member of producer's cooperatives	ไม่ทราบ Unknown	Age group, sex and area
		นายจ้าง Employer	ผู้ประกอบการ ส่วนตัว โดยไม่มีลูกจ้าง Own account worker	ผู้ช่วยธุรกิจ ในครัวเรือน โดยไม่ได้รับค่าจ้าง Unpaid family worker	ลูกจ้าง Employee						
					รัฐบาล Government employee	รัฐวิสาหกิจ Government enterprise	เอกชน Private employee				
นอกเขตเทศบาล	179,832	6,863	78,489	39,182	6,133	595	45,048	507	3,015	Non-municipal area	
15 - 19	6,805	83	1,125	2,380	28	6	2,793	27	363	15 - 19	
20 - 24	17,358	234	4,074	5,023	899	54	6,501	52	522	20 - 24	
25 - 29	23,513	497	7,182	5,745	1,115	123	8,390	71	391	25 - 29	
30 - 34	24,765	637	9,759	5,569	1,014	83	7,361	58	284	30 - 34	
35 - 39	25,798	917	11,838	5,570	794	78	6,268	67	266	35 - 39	
40 - 44	23,591	912	11,942	4,677	646	51	5,096	66	202	40 - 44	
45 - 49	20,231	963	10,835	3,724	645	70	3,702	70	222	45 - 49	
50 - 54	14,951	723	8,146	2,777	613	61	2,363	40	227	50 - 54	
55 - 59	9,924	585	5,617	1,799	298	53	1,313	34	224	55 - 59	
60 - 64	5,816	483	3,435	911	50	12	680	13	233	60 - 64	
65 - 69	3,300	290	2,057	547	14	3	321	4	64	65 - 69	
70 ขึ้นไป	3,778	538	2,478	460	17	3	259	5	17	70 and over	

ตารางที่ 16 ประชากรอายุ 15 ปีขึ้นไปทำงานในรอบปี จำแนกตามสถานภาพการทำงาน กลุ่มอายุ เพศ และเขตการปกครอง (ต่อ)

Table 16 Usually economically active population 15 years of age and over by work status, age group, sex and area (Contd.)

กลุ่มอายุ เพศ และเขตการปกครอง	รวม Total	สถานภาพการทำงาน Work status								Age group, sex and area
		นายจ้าง Employer	ผู้ประกอบการ ธุรกิจส่วนตัว โดยไม่มีลูกจ้าง Own account worker	ผู้ช่วยธุรกิจ ในครัวเรือน โดยไม่ได้รับค่าจ้าง Unpaid family worker	ลูกจ้าง Employee			สมาชิกของ การรวมกลุ่ม Member of producer's cooperatives	ไม่ทราบ Unknown	
					รัฐบาล Government employee	รัฐวิสาหกิจ Government enterprise	เอกชน Private employee			
ชาย	96,814	4,217	49,994	11,605	3,307	394	25,784	319	1,193	Male
15 - 19	4,222	56	713	1,416	11	6	1,800	20	198	15 - 19
20 - 24	9,655	127	2,381	2,593	630	28	3,640	39	217	20 - 24
25 - 29	12,371	300	4,367	2,390	408	61	4,630	47	169	25 - 29
30 - 34	12,736	376	6,110	1,635	395	47	4,061	36	78	30 - 34
35 - 39	13,500	558	7,503	1,241	407	47	3,601	39	105	35 - 39
40 - 44	12,376	561	7,648	773	387	39	2,860	32	76	40 - 44
45 - 49	10,789	582	6,912	590	417	51	2,128	41	70	45 - 49
50 - 54	8,076	437	5,299	386	384	54	1,410	22	84	50 - 54
55 - 59	5,392	342	3,662	243	207	46	794	26	71	55 - 59
60 - 64	3,350	307	2,305	134	42	11	450	12	89	60 - 64
65 - 69	1,977	204	1,401	111	7	3	224	3	24	65 - 69
70 ขึ้นไป	2,370	367	1,691	92	13	3	188	5	12	70 and over

ตารางที่ 16 ประชากรอายุ 15 ปีขึ้นไปทำงานในรอบปี จำแนกตามสถานภาพการทำงาน กลุ่มอายุ เพศ และเขตการปกครอง (ต่อ)

Table 16 Usually economically active population 15 years of age and over by work status, age group, sex and area (Contd.)

กลุ่มอายุ เพศ และเขตการปกครอง	รวม Total	สถานภาพการทำงาน Work status								Age group, sex and area
		นายจ้าง Employer	ผู้ประกอบการ ธุรกิจส่วนตัว โดยไม่มีลูกจ้าง Own account worker	ผู้ช่วยธุรกิจ ในครัวเรือน โดยไม่ได้รับค่าจ้าง Unpaid family worker	ลูกจ้าง Employee			สมาชิกของ การรวมกลุ่ม Member of producer's cooperatives	ไม่ทราบ Unknown	
					รัฐบาล Government employee	รัฐวิสาหกิจ Government enterprise	เอกชน Private employee			
หญิง	83,018	2,647	28,495	27,577	2,825	201	19,265	187	1,822	Female
15 - 19	2,584	27	412	964	17	-	993	6	165	15 - 19
20 - 24	7,703	107	1,693	2,429	269	26	2,861	14	304	20 - 24
25 - 29	11,142	197	2,814	3,354	707	62	3,761	24	223	25 - 29
30 - 34	12,028	261	3,649	3,934	619	36	3,300	23	206	30 - 34
35 - 39	12,298	360	4,335	4,329	387	31	2,667	28	161	35 - 39
40 - 44	11,216	351	4,294	3,904	259	12	2,236	34	127	40 - 44
45 - 49	9,443	381	3,923	3,134	228	19	1,574	29	152	45 - 49
50 - 54	6,876	287	2,847	2,391	229	8	953	18	143	50 - 54
55 - 59	4,532	242	1,955	1,556	91	7	519	9	153	55 - 59
60 - 64	2,466	177	1,130	777	8	1	229	1	143	60 - 64
65 - 69	1,323	86	656	436	6	-	98	1	40	65 - 69
70 ขึ้นไป	1,407	172	787	368	4	-	72	-	5	70 and over

ตารางที่ 17 ประชากร จำแนกตามสถานที่เกิด เพศ และเขตการปกครอง

Table 17 Population by place of birth, sex and area

สถานที่เกิด	ประชากร Population			ในเขตเทศบาล Municipal area			นอกเขตเทศบาล Non-municipal area			Place of birth
	รวม	ชาย	หญิง	รวม	ชาย	หญิง	รวม	ชาย	หญิง	
	Total	Male	Female	Total	Male	Female	Total	Male	Female	
ยอดรวม	362,203	181,186	181,017	52,867	25,308	27,559	309,337	155,878	153,458	Total
เกิดในประเทศ	355,585	177,413	178,172	51,954	24,888	27,066	303,631	152,525	151,106	Native Born
กรุงเทพมหานคร	1,386	633	752	627	283	344	759	350	409	Bangkok Metropolis
กาญจนบุรี	194	97	97	61	26	35	133	71	62	Kanchanaburi
จันทบุรี	51	23	28	16	6	10	35	17	18	Chanthaburi
ฉะเชิงเทรา	71	24	48	29	10	19	42	13	29	Chachoengsao
ชลบุรี	114	56	59	35	15	20	79	40	38	Chon Buri
ชัยนาท	48	20	28	14	8	6	34	12	22	Chai Nat
ตราด	41	23	18	14	9	5	27	13	13	Trat
นครนายก	21	13	8	7	3	4	14	10	5	Nakhon Nayok
นครปฐม	146	60	85	63	30	32	83	30	53	Nakhon Pathom
นนทบุรี	73	43	30	23	13	10	50	30	20	Nonthaburi
ปทุมธานี	46	21	25	17	9	7	30	12	18	Pathum Thani
ประจวบคีรีขันธ์	307	163	144	122	60	62	186	103	83	Prachuap Khiri Khan
ปราจีนบุรี	158	89	70	30	16	14	128	72	56	Prachin Buri
พระนครศรีอยุธยา	62	27	35	20	9	10	43	18	25	Phra Nakhon Si Ayutthaya
เพชรบุรี	222	118	104	102	53	49	119	65	55	Phetchaburi
ระยอง	88	33	55	29	11	18	59	22	37	Rayong
ราชบุรี	161	83	78	78	42	36	83	41	42	Ratchaburi
ลพบุรี	76	42	34	36	20	16	40	22	18	Lop Buri
สมุทรปราการ	124	61	62	39	22	16	85	39	46	Samut Prakarn

ตารางที่ 17 ประชากร จำแนกตามสถานที่เกิด เพศ และเขตการปกครอง (ต่อ)

Table 17 Population by place of birth, sex and area (Contd.)

สถานที่เกิด	ประชากร Population			ในเขตเทศบาล Municipal area			นอกเขตเทศบาล Non-municipal area			Place of birth
	รวม	ชาย	หญิง	รวม	ชาย	หญิง	รวม	ชาย	หญิง	
	Total	Male	Female	Total	Male	Female	Total	Male	Female	
สมุทรสงคราม	50	31	19	18	10	7	33	21	12	Samut Songkhram
สมุทรสาคร	71	33	38	20	8	12	50	25	25	Samut Sakhon
สระแก้ว	7	4	4	-	-	-	7	4	4	Sa Kaeo
สระบุรี	90	48	42	32	16	16	58	32	26	Saraburi
สิงห์บุรี	20	9	11	14	7	8	6	2	4	Sing Buri
สุพรรณบุรี	153	70	84	63	28	35	90	42	49	Suphanburi
อ่างทอง	42	25	17	11	6	5	31	19	12	Ang Thong
กำแพงเพชร	162	82	80	44	22	22	118	60	57	Kamphaeng Phet
เชียงใหม่	456	204	251	179	75	104	276	129	147	Chiang Rai
เชียงใหม่	219	76	143	72	23	49	147	53	95	Chiang Mai
ตาก	54	26	28	9	2	6	45	24	22	Tak
นครสวรรค์	307	147	160	74	38	36	233	109	124	Nakhon Sawan
น่าน	68	27	41	33	13	20	36	15	21	Nan
พะเยา	161	69	92	67	26	40	94	43	51	Phayao
พิจิตร	115	49	66	45	19	26	70	30	40	Phichit
พิษณุโลก	106	55	51	28	13	15	78	42	36	Phitsanulok
เพชรบูรณ์	179	73	106	52	23	29	127	50	78	Phetchabun
แพร่	70	28	42	27	9	18	43	18	25	Phrae
แม่ฮ่องสอน	12	8	4	3	2	1	8	6	2	Mae Hong Son
ลำปาง	133	49	84	36	9	26	97	40	57	Lampang
ลำพูน	84	32	52	17	6	11	67	26	41	Lamphun



ตารางที่ 17 ประชากร จำแนกตามสถานที่เกิด เพศ และเขตการปกครอง (ต่อ)

Table 17 Population by place of birth, sex and area (Contd.)

สถานที่เกิด	ประชากร Population			ในเขตเทศบาล Municipal area			นอกเขตเทศบาล Non-municipal area			Place of birth
	รวม	ชาย	หญิง	รวม	ชาย	หญิง	รวม	ชาย	หญิง	
	Total	Male	Female	Total	Male	Female	Total	Male	Female	
สุโขทัย	117	54	62	52	26	26	64	28	36	Sukhothai
อุดรดิตถ์	88	43	44	36	22	14	52	21	31	Uttaradit
อุทัยธานี	107	60	47	15	10	5	91	50	42	Uthai Thani
กาฬสินธุ์	241	105	136	51	20	31	189	84	105	Kalasin
ขอนแก่น	642	280	362	211	83	128	431	197	234	Khon kaen
ชัยภูมิ	282	132	151	69	27	43	213	105	108	Chaiyaphum
นครพนม	466	231	235	78	32	47	388	200	188	Nakhon phanom
นครราชสีมา	352	174	179	102	52	50	250	121	129	Nakhon Ratchasima
บุรีรัมย์	284	128	156	62	24	38	222	104	118	Buri Ram
มหาสารคาม	242	136	106	37	21	16	205	115	90	Maha Sarakham
มุกดาหาร	149	85	65	22	13	9	128	72	56	Mukdahan
ยโสธร	71	38	34	10	6	5	61	32	29	Yasothon
ร้อยเอ็ด	399	181	218	86	31	55	313	150	163	Roi Et
เลย	251	126	125	45	16	29	206	110	96	Loei
ศรีสะเกษ	581	321	260	121	65	56	460	257	204	Si Sa Ket
สกลนคร	768	411	357	107	48	59	661	363	297	Sakon Nakhon
สุรินทร์	362	186	175	123	77	47	238	110	128	Surin
หนองคาย	744	365	380	150	56	94	594	308	286	Nong Khai
อุดรธานี	1,104	499	605	182	63	120	922	436	486	Udon Thani
อุบลราชธานี	654	331	324	125	53	71	530	277	253	Ubon Ratchathani
หนองบัวลำภู	58	28	30	2	1	1	56	27	29	Nong Bua Lamphu

ตารางที่ 17 ประชากร จำแนกตามสถานที่เกิด เพศ และเขตการปกครอง (ต่อ)

Table 17 Population by place of birth, sex and area (Contd.)

สถานที่เกิด	ประชากร Population			ในเขตเทศบาล Municipal area			นอกเขตเทศบาล Non-municipal area			Place of birth
	รวม	ชาย	หญิง	รวม	ชาย	หญิง	รวม	ชาย	หญิง	
	Total	Male	Female	Total	Male	Female	Total	Male	Female	
อำนาจเจริญ	13	6	7	-	-	-	13	6	7	Amnat Charoen
กระบี่	299,271	149,878	149,393	37,528	18,258	19,270	261,743	131,620	130,123	Krabi
ชุมพร	505	242	263	166	94	71	339	147	192	Chumphon
ตรัง	5,716	2,815	2,901	1,507	712	795	4,210	2,104	2,106	Trang
นครศรีธรรมราช	21,833	10,869	10,965	4,743	2,163	2,579	17,091	8,705	8,385	Nakhon Si Thammarat
นราธิวาส	282	133	149	106	46	59	176	87	90	Narathiwat
ปัตตานี	395	206	188	129	66	63	265	141	125	Pattani
พังงา	2,749	1,304	1,445	723	313	410	2,026	992	1,034	Phangnga
พัทลุง	2,326	1,154	1,171	662	312	351	1,663	843	821	Phatthalung
ภูเก็ต	1,315	631	684	440	201	240	875	430	445	Phuket
ยะลา	395	193	202	171	82	88	225	111	114	Yala
ระนอง	394	195	199	144	68	76	250	127	123	Ranong
สงขลา	2,567	1,268	1,299	909	434	474	1,659	834	825	Songkhla
สตูล	613	296	317	139	69	70	474	227	247	Satun
สุราษฎร์ธานี	3,254	1,518	1,736	684	316	367	2,570	1,202	1,369	Surat Thani
ไม่ทราบจังหวัด	46	19	26	8	3	5	37	16	21	Unknown province
<b>เกิดต่างประเทศ</b>	<b>3,815</b>	<b>2,412</b>	<b>1,403</b>	<b>217</b>	<b>127</b>	<b>90</b>	<b>3,598</b>	<b>2,285</b>	<b>1,313</b>	<b>Foreign Born</b>
อื่น ๆ	-	-	-	-	-	-	-	-	-	Others
ไม่ทราบประเทศ	-	-	-	-	-	-	-	-	-	Unknown country
<b>ไม่ทราบ</b>	<b>2,804</b>	<b>1,361</b>	<b>1,442</b>	<b>696</b>	<b>293</b>	<b>403</b>	<b>2,107</b>	<b>1,068</b>	<b>1,039</b>	<b>Unknown</b>

ตารางที่ 18 ประชากร จำแนกตามลักษณะการย้ายถิ่น เพศ และเขตการปกครอง

Table 18 Population by migrated sex and area

ลักษณะการย้ายถิ่น	ประชากร Population			ในเขตเทศบาล Municipal area			นอกเขตเทศบาล Non-municipal area			Migration
	รวม	ชาย	หญิง	รวม	ชาย	หญิง	รวม	ชาย	หญิง	
	Total	Male	Female	Total	Male	Female	Total	Male	Female	
ยอดรวม	362,203	181,186	181,017	52,867	25,308	27,559	309,337	155,878	153,458	Total
<b>ผู้ที่อาศัยอยู่ในจังหวัดที่เกิดใน พ.ศ. 2553</b>	<b>299,271</b>	<b>149,878</b>	<b>149,393</b>	<b>37,528</b>	<b>18,258</b>	<b>19,270</b>	<b>261,743</b>	<b>131,620</b>	<b>130,123</b>	<b>Living in province of birth in 2010</b>
ไม่เคยย้ายถิ่นตั้งแต่ พ.ศ. 2548	286,266	142,965	143,302	34,781	16,806	17,975	251,485	126,159	125,326	Has not migrated since 2005
ย้ายถิ่นตั้งแต่ พ.ศ. 2548	13,005	6,914	6,091	2,747	1,453	1,295	10,257	5,461	4,796	Migrated since 2005
ย้ายภายในจังหวัด	4,642	2,527	2,114	857	406	451	3,785	2,121	1,663	Migrated within province
ย้ายมาจากจังหวัดอื่น	1,238	626	612	352	180	171	887	445	441	Migrated from other province
ย้ายมาจากต่างประเทศ	27	17	10	8	5	3	19	12	7	Migrated from abroad
ไม่ทราบว่าย้ายมาจากไหน	7,098	3,743	3,355	1,531	862	670	5,567	2,882	2,685	Migrated from unknown
ไม่ทราบว่าย้ายถิ่นหรือไม่	-	-	-	-	-	-	-	-	-	Unknown
<b>ผู้ที่ไม่อาศัยอยู่ในจังหวัดที่เกิดใน พ.ศ. 2553</b>	<b>56,268</b>	<b>27,516</b>	<b>28,753</b>	<b>14,417</b>	<b>6,626</b>	<b>7,791</b>	<b>41,852</b>	<b>20,890</b>	<b>20,962</b>	<b>Not living in province of birth in 2010</b>
ไม่เคยย้ายถิ่นตั้งแต่ พ.ศ. 2548	43,249	21,186	22,063	10,562	4,851	5,711	32,687	16,335	16,352	Has not migrated since 2005
ย้ายถิ่นตั้งแต่ พ.ศ. 2548	13,019	6,330	6,690	3,854	1,775	2,080	9,165	4,555	4,610	Migrated since 2005
ย้ายภายในจังหวัด	1,367	652	715	504	230	275	863	422	441	Migrated within province
ย้ายมาจากจังหวัดที่เกิด	7,080	3,476	3,604	1,887	896	992	5,192	2,581	2,612	Migrated from province of birth
ย้ายมาจากจังหวัดอื่น	4,553	2,196	2,357	1,459	648	811	3,094	1,548	1,546	Migrated from other province
ย้ายมาจากต่างประเทศ	20	6	14	4	1	3	16	4	12	Migrated from abroad
ไม่ทราบว่าย้ายมาจากไหน	5	2	2	3	2	1	1	-	1	Migrated from unknown
ไม่ทราบว่าย้ายถิ่นหรือไม่	-	-	-	-	-	-	-	-	-	Unknown
<b>ไม่ทราบจังหวัดที่เกิด</b>	<b>46</b>	<b>19</b>	<b>26</b>	<b>8</b>	<b>3</b>	<b>5</b>	<b>37</b>	<b>16</b>	<b>21</b>	<b>Unknown province of birth</b>
<b>เกิดต่างประเทศ</b>	<b>3,815</b>	<b>2,412</b>	<b>1,403</b>	<b>217</b>	<b>127</b>	<b>90</b>	<b>3,598</b>	<b>2,285</b>	<b>1,313</b>	<b>Foreign born</b>
<b>ไม่ทราบ</b>	<b>2,804</b>	<b>1,361</b>	<b>1,442</b>	<b>696</b>	<b>293</b>	<b>403</b>	<b>2,107</b>	<b>1,068</b>	<b>1,039</b>	<b>Unknown</b>



ตารางที่ 19 ประชากรที่ย้ายถิ่นภายใน 5 ปี จำแนกตามสถานที่อยู่ก่อนย้าย กลุ่มอายุ และเพศ (ต่อ)

Table 19 Population who migrated within previous five years by previous place of residence, age group and sex (Contd.)

สถานที่อยู่ก่อนย้าย และเพศ	รวม Total	กลุ่มอายุ Age group											Previous place of residence and sex
		0 - 4	5 - 9	10 - 14	15 - 19	20 - 24	25 - 29	30 - 39	40 - 49	50 - 59	60 - 69	70 ขึ้นไป and over	
นครปฐม	27.7	1.1	1.2	5.9	2.3	2.6	1.2	8.6	4.8	-	-	-	Nakhon Pathom
นนทบุรี	36.9	3.6	-	2.1	-	2.1	1.3	12.1	6.9	5	2.5	1.2	Nonthaburi
ปทุมธานี	34.7	1.1	5.7	1.1	1	3.7	4.6	9.2	4.6	2.4	1.2	-	Pathum Thani
ประจวบคีรีขันธ์	98.7	2.4	3.6	5.1	6	9.9	14.4	24.7	17.7	8.5	5.1	1.3	Prachuap Khiri Khan
ปราจีนบุรี	29.4	-	3.5	1.1	4.8	3.5	4.5	6	3.7	2.3	-	-	Prachin Buri
พระนครศรีอยุธยา	25.3	1.2	4.7	3.7	1.2	2.4	3.6	4.8	2.4	-	-	1.2	Phra Nakhon Si Ayutthaya
เพชรบุรี	67.8	1.2	8.8	6.5	3.7	3.6	6	16	13.1	5.1	3.9	-	Phetchaburi
ระยอง	62.1	2.5	-	1.2	2.6	5.7	6.3	18.2	19.1	2.6	2.6	1.3	Rayong
ราชบุรี	30.5	1.2	-	1.3	3.5	4.8	2.5	6.2	7.3	2.4	-	1.2	Ratchaburi
ลพบุรี	21.9	1.2	1.2	-	2.4	3.7	6.2	5.9	1.3	-	-	-	Lop Buri
สมุทรปราการ	54.4	7.5	3.7	3.6	2.5	8.5	6	9.8	5.8	4.7	2.3	-	Samut Prakarn
สมุทรสงคราม	5	-	-	-	-	-	2.5	-	1.2	-	1.3	-	Samut Songkhram
สมุทรสาคร	26.2	1.3	2.3	-	3.5	1.9	5.9	8.3	3.1	-	-	-	Samut Sakhon
สระแก้ว	28.4	1.2	-	1.1	1.2	4.9	8.5	8.9	2.6	-	-	-	Sa Kaeo
สระบุรี	17.2	1.1	1.1	-	-	2.4	1.1	3.7	5.7	1.1	1.1	-	Saraburi
สิงห์บุรี	-	-	-	-	-	-	-	-	-	-	-	-	Sing Buri
สุพรรณบุรี	37.3	3.5	-	-	4.9	7.2	7.1	4.6	3.8	5	1.1	-	Suphanburi
อ่างทอง	8.2	-	-	2.2	-	-	-	1.3	2.3	1.3	1.1	-	Ang Thong
กำแพงเพชร	39.3	1.2	1.1	1.2	4.6	9.8	5.9	9.8	4.6	-	1.2	-	Kamphaeng Phet
เชียงราย	107.8	3.5	1	5.7	10.7	13.4	9.9	24.5	21.4	10.9	4.8	2.3	Chiang Rai
เชียงใหม่	38.2	-	2.3	3.1	1.1	5	3.7	12.4	7.1	2.2	1.3	-	Chiang Mai
ตาก	14.4	1.2	-	1.2	-	4.8	2.4	3.5	1.2	-	-	-	Tak
นครสวรรค์	49.1	3.6	3.7	1.3	3.8	3.8	6.2	11.9	12.5	2.3	-	-	Nakhon Sawan
น่าน	19.6	3.8	-	1.3	1.2	3.7	1.2	7.3	1.2	-	-	-	Nan
พะเยา	40.4	1.3	2.4	2.4	7.6	11.8	1.3	4.7	6.3	2.4	-	-	Phayao
พิจิตร	30.7	1.2	-	1.3	-	1.3	3.7	9.5	8.7	1.3	2.5	1.2	Phichit

ตารางที่ 19 ประชากรที่ย้ายถิ่นภายใน 5 ปี จำแนกตามสถานที่อยู่ก่อนย้าย กลุ่มอายุ และเพศ (ต่อ)

Table 19 Population who migrated within previous five years by previous place of residence, age group and sex (Contd.)

สถานที่อยู่ก่อนย้าย และเพศ	รวม Total	กลุ่มอายุ Age group											Previous place of residence and sex
		0 - 4	5 - 9	10 - 14	15 - 19	20 - 24	25 - 29	30 - 39	40 - 49	50 - 59	60 - 69	70 ขึ้นไป and over	
พิษณุโลก	31.2	-	1.2	-	2.4	2.4	4.5	6.1	13.4	1.2	-	-	Phitsanulok
เพชรบูรณ์	38.5	2.3	-	1.2	-	5.1	13	13.2	1.2	2.4	-	-	Phetchabun
แพร่	26.9	2.4	1.2	-	3.9	3.7	4.7	3.7	4.9	1.2	1.2	-	Phrae
แม่ฮ่องสอน	6.5	-	-	1	-	-	-	2.2	1.8	1	0.5	-	Mae Hong Son
ลำปาง	44	1.2	1.3	1.1	2.5	2.4	8.6	13.7	4.8	7.2	-	1.3	Lampang
ลำพูน	7.4	-	-	-	-	1.9	1.1	3.3	-	1.1	-	-	Lamphun
สุโขทัย	23.7	1.1	-	-	1.2	2.5	3.7	8.9	2.5	2.4	1.3	-	Sukhothai
อุดรดิตถ์	8.8	1.2	-	-	1.3	1.2	-	-	3.9	1.2	-	-	Uttaradit
อุทัยธานี	15.1	-	-	-	1.2	1.3	2.5	6.4	2.4	1.3	-	-	Uthai Thani
กาฬสินธุ์	66.3	-	2.5	2.6	17	9.5	9.7	16.7	5.9	2.4	-	-	Kalasin
ขอนแก่น	152.8	6	12.2	8.3	7.2	19.3	27.7	42.9	14.5	11	3.6	-	Khon kaen
ชัยภูมิ	90.5	8.2	1.1	6	12.2	13.2	13.2	21.1	12	3.5	-	-	Chaiyaphum
นครพนม	78.4	7	1.3	6	7.1	12.3	18.8	16.7	4.6	2.2	1.1	1.2	Nakhon phanom
นครราชสีมา	101.1	7	2.3	3.7	9.4	9.3	18.3	33.2	14.4	2.4	1.1	-	Nakhon Ratchasima
บุรีรัมย์	63.2	6	3.5	2.3	7.4	5.9	9.2	13.5	10.7	3.6	1.2	-	Buri Ram
มหาสารคาม	45.7	-	3.4	7.4	3.6	1.1	2.5	15.3	8.8	1.2	-	2.5	Maha Sarakham
มุกดาหาร	41	3.5	-	3.6	6.2	4.6	7	7.8	6	2.3	-	-	Mukdahan
ยโสธร	20.5	3.4	3.7	1.1	1.2	1.1	2.2	6.8	1.1	-	-	-	Yasothon
ร้อยเอ็ด	121.4	9.4	5.9	3.1	11.8	17.4	22	25.9	21.1	4.8	-	-	Roi Et
เลย	65.2	8.2	2.2	3.7	4.4	10.5	11.2	14.3	4.9	5.9	-	-	Loei
ศรีสะเกษ	119	6.8	7.1	2.2	17.2	10.2	19.8	28.6	12.8	11.6	2.6	-	Si Sa Ket
สกลนคร	200.2	5.9	9.6	6.8	15.7	29.1	33.8	45.8	37.1	15.2	1.1	-	Sakon Nakhon
สุรินทร์	92.4	2.2	4.7	3.5	9.2	2.3	12	25.4	21.5	9.3	1.2	1.2	Surin
หนองคาย	183.5	10.1	7.8	16	25.3	21	21.7	42.4	29	7	2.3	1.1	Nong Khai
อุดรธานี	128.7	-	8.3	2.4	12.2	26.5	18.9	34.6	18.9	5.6	1.2	-	Udon Thani
อุบลราชธานี	134.9	4.5	2.3	6	16.4	21	29.7	27.4	21.8	5.9	-	-	Ubon Ratchathani

ตารางที่ 19 ประชากรที่ย้ายถิ่นภายใน 5 ปี จำแนกตามสถานที่อยู่ก่อนย้าย กลุ่มอายุ และเพศ (ต่อ)

Table 19 Population who migrated within previous five years by previous place of residence, age group and sex (Contd.)

สถานที่อยู่ก่อนย้าย และเพศ	รวม Total	กลุ่มอายุ Age group											Previous place of residence and sex
		0 - 4	5 - 9	10 - 14	15 - 19	20 - 24	25 - 29	30 - 39	40 - 49	50 - 59	60 - 69	70 ขึ้นไป and over	
หนองบัวลำภู	84.2	5.4	2.2	3.4	14.5	7	9.9	19.3	11.6	8.7	2.2	-	Nong Bua Lamphu
อำนาจเจริญ	14	-	1.1	2.2	2.5	1.2	-	7	-	-	-	-	Amnat Charoen
กระบี่	-	-	-	-	-	-	-	-	-	-	-	-	Krabi
ชุมพร	129.5	8.1	5.8	5	8.4	23.3	21.2	40	11.8	5.8	-	-	Chumphon
ตรัง	1,032.10	84.4	56.3	73.2	101	112.2	156.1	233.3	124.7	70.5	12.9	7.5	Trang
นครศรีธรรมราช	2,162.80	137.5	115.7	102.7	160.2	267.3	349.2	512.4	298.3	127.4	43.5	48.6	Nakhon Si Thammarat
นราธิวาส	89.9	5.1	1.1	1.2	7.3	29.1	14.9	15.8	8.2	7.2	-	-	Narathiwat
ปัตตานี	126.8	5.1	6.2	7.2	13.4	25.6	23.5	15.7	13.4	8.5	4.7	3.5	Pattani
พังงา	467.7	43.3	17.1	24.6	50.2	41.1	89.6	95.7	58.4	25.2	17.4	5	Phangnga
พัทลุง	327	22.4	15.4	18.3	29.9	42.7	40.8	86.6	45.9	17.6	6.1	1.2	Phatthalung
ภูเก็ต	1,074.20	96.1	65.3	49	80.7	119.4	187.3	196.1	233.3	36.1	8.4	2.5	Phuket
ยะลา	130.2	3.8	7.4	9.8	14.8	18.4	22.4	23.1	20.6	6	2.6	1.2	Yala
ระนอง	145.2	13.5	9.2	13.2	23.7	19	15.3	22.7	16.5	7.3	3.6	1.1	Ranong
สงขลา	503.1	30	27.4	22.7	39	52.4	92.2	122.1	71.2	27.6	9.6	8.8	Songkhla
สตูล	165	16.4	7.5	12.4	9.8	26.2	25.4	31.4	26.5	6	2.4	1.2	Satun
สุราษฎร์ธานี	943	52.8	46.5	71.5	112.8	113.7	130.3	198.6	148	53.5	9.4	6	Surat Thani
ไม่ทราบจังหวัด	4.7	-	2.2	-	-	-	2.5	-	-	-	-	-	Unknown province
<b>ย้ายมาจากต่างประเทศ</b>	<b>1,126.10</b>	<b>34.8</b>	<b>17.8</b>	<b>12.6</b>	<b>50</b>	<b>211.2</b>	<b>282</b>	<b>388.1</b>	<b>100.9</b>	<b>21.8</b>	<b>5.3</b>	<b>1.7</b>	<b>Migrated from foreign country</b>
ทวีปเอเชีย	1,074.90	31.1	16.6	12.6	50	211.2	278.6	365.9	96.9	10.4	1.7	-	Asia
ทวีปอเมริกา	7.3	2.4	-	-	-	-	-	2.8	-	2.1	-	-	America
ทวีปยุโรป	37	1.3	1.2	-	-	-	3.4	14.2	2.2	9.3	3.6	1.7	Europe
ทวีปออสเตรเลีย/แปซิฟิก	3.2	-	-	-	-	-	-	3.2	-	-	-	-	Australia/Pacific
ทวีปแอฟริกา	3.7	-	-	-	-	-	-	2	1.7	-	-	-	Africa
อื่น ๆ	-	-	-	-	-	-	-	-	-	-	-	-	Others
ไม่ทราบประเทศ	-	-	-	-	-	-	-	-	-	-	-	-	Unknown country
<b>ไม่ทราบ</b>	<b>9,831.80</b>	<b>3,326.90</b>	<b>848.1</b>	<b>391.9</b>	<b>550.6</b>	<b>867.6</b>	<b>1,108.50</b>	<b>1,439.40</b>	<b>745.4</b>	<b>316.7</b>	<b>126.6</b>	<b>110.2</b>	<b>Unknown</b>





ตารางที่ 19 ประชากรที่ย้ายถิ่นภายใน 5 ปี จำแนกตามสถานที่อยู่ก่อนย้าย กลุ่มอายุ และเพศ (ต่อ)

Table 19 Population who migrated within previous five years by previous place of residence, age group and sex (Contd.)

สถานที่อยู่ก่อนย้าย และเพศ	รวม Total	กลุ่มอายุ Age group											Previous place of residence and sex
		0 - 4	5 - 9	10 - 14	15 - 19	20 - 24	25 - 29	30 - 39	40 - 49	50 - 59	60 - 69	70 ขึ้นไป and over	
นครปฐม	8.4	-	1.2	2.3	-	1.3	-	2.4	1.2	-	-	-	Nakhon Pathom
นนทบุรี	21.9	2.3	-	2.1	-	2.1	1.3	5.8	2.1	2.4	2.5	1.2	Nonthaburi
ปทุมธานี	18.2	1.1	3.4	-	1	1.2	3.5	5.8	1.1	1.2	-	-	Pathum Thani
ประจวบคีรีขันธ์	53.2	1.2	1.1	-	3.7	5.5	5.6	12.3	12.5	7.4	2.6	1.3	Prachuap Khiri Khan
ปราจีนบุรี	15.3	-	2.4	-	3.7	1.2	2.3	2.3	1.2	2.3	-	-	Prachin Buri
พระนครศรีอยุธยา	14.2	1.2	4.7	1.2	-	2.4	1.1	1.2	1.2	-	-	1.2	Phra Nakhon Si Ayutthaya
เพชรบุรี	38.8	-	4.9	2.6	3.7	2.3	2.3	6.1	11.8	3.8	1.3	-	Phetchaburi
ระยอง	39	1.2	-	1.2	2.6	3.4	5.1	9.1	12.6	1.3	1.3	1.3	Rayong
ราชบุรี	14.3	1.2	-	-	3.5	1.2	1.2	2.4	2.3	1.2	-	1.2	Ratchaburi
ลพบุรี	9.6	1.2	-	-	-	1.1	3.8	3.5	-	-	-	-	Lop Buri
สมุทรปราการ	20.2	2.4	1.2	1.1	1.2	5	1.2	3.6	3.4	-	1.2	-	Samut Prakarn
สมุทรสงคราม	3.7	-	-	-	-	-	2.5	-	1.2	-	-	-	Samut Songkhram
สมุทรสาคร	8.6	-	1.1	-	1	1.9	1.2	3.4	-	-	-	-	Samut Sakhon
สระแก้ว	16.1	-	-	-	1.2	2.4	6.2	5	1.3	-	-	-	Sa Kaeo
สระบุรี	10.3	1.1	1.1	-	-	1.2	-	3.7	2.2	-	1.1	-	Saraburi
สิงห์บุรี	-	-	-	-	-	-	-	-	-	-	-	-	Sing Buri
สุพรรณบุรี	16.3	-	-	-	1.2	3.6	4.6	3.4	-	2.5	1.1	-	Suphanburi
อ่างทอง	4.8	-	-	2.2	-	-	-	1.3	-	1.3	-	-	Ang Thong
กำแพงเพชร	24.7	1.2	1.1	1.2	4.6	4.9	3.5	4.8	2.3	-	1.2	-	Kamphaeng Phet
เชียงใหม่	62.2	2.4	1	3.3	8.1	9.6	3.7	8.5	15.2	4.7	4.8	1	Chiang Rai
เชียงใหม่	15.8	-	-	-	-	2.5	2.4	6.1	4.8	-	-	-	Chiang Mai
ตาก	4.9	1.2	-	-	-	1.3	-	1.2	1.2	-	-	-	Tak
นครสวรรค์	20.3	-	1.1	-	1.3	-	2.4	7.1	6	2.3	-	-	Nakhon Sawan
น่าน	6.1	1.3	-	-	-	1.2	-	2.5	1.2	-	-	-	Nan
พะเยา	14	-	1.2	1.2	-	5.7	-	3.5	2.5	-	-	-	Phayao
พิจิตร	12	1.2	-	1.3	-	-	1.2	2.2	2.4	1.3	2.5	-	Phichit

ตารางที่ 19 ประชากรที่ย้ายถิ่นภายใน 5 ปี จำแนกตามสถานที่อยู่ก่อนย้าย กลุ่มอายุ และเพศ (ต่อ)

Table 19 Population who migrated within previous five years by previous place of residence, age group and sex (Contd.)

สถานที่อยู่ก่อนย้าย และเพศ	รวม Total	กลุ่มอายุ Age group											Previous place of residence and sex
		0 - 4	5 - 9	10 - 14	15 - 19	20 - 24	25 - 29	30 - 39	40 - 49	50 - 59	60 - 69	70 ขึ้นไป and over	
พิษณุโลก	13	-	-	-	1.3	-	3.3	2.5	4.8	1.2	-	-	Phitsanulok
เพชรบูรณ์	16.8	-	-	-	-	2.6	9.4	1.2	1.2	2.4	-	-	Phetchabun
แพร่	13.3	1.2	-	-	1.3	1.3	2.3	1.2	4.9	-	1.2	-	Phrae
แม่ฮ่องสอน	3.5	-	-	1	-	-	-	1	-	1	0.5	-	Mae Hong Son
ลำปาง	24.1	1.2	-	1.1	1.3	1.3	5.9	7.5	3.6	2.2	-	-	Lampang
ลำพูน	4.4	-	-	-	-	-	1.1	2.2	-	1.1	-	-	Lamphun
สุโขทัย	9.9	1.1	-	-	-	-	2.5	2.6	1.3	1.1	1.3	-	Sukhothai
อุดรดิตถ์	2.4	1.2	-	-	-	-	-	-	-	1.2	-	-	Uttaradit
อุทัยธานี	8.6	-	-	-	1.2	-	1.2	2.5	2.4	1.3	-	-	Uthai Thani
กาฬสินธุ์	30.8	-	2.5	1.2	7.3	3.4	2.4	9.4	3.4	1.2	-	-	Kalasin
ขอนแก่น	68.2	4.8	6	3.4	1.2	9.5	9.6	20.6	7.1	4.8	1.2	-	Khon kaen
ชัยภูมิ	32.4	2.3	1.1	2.3	2.4	1.2	2.3	11.4	7.1	2.3	-	-	Chaiyaphum
นครพนม	34.3	2.2	-	2.2	2.4	5.4	7.1	9.4	4.6	-	1.1	-	Nakhon phanom
นครราชสีมา	52.3	4.7	1.2	2.4	3.5	4.6	4.8	19.5	8.1	2.4	1.1	-	Nakhon Ratchasima
บุรีรัมย์	35.4	4.7	3.5	1.1	1.2	4.8	3.3	6.2	7	2.4	1.2	-	Buri Ram
มหาสารคาม	23.5	-	2.3	1.2	2.3	1.1	-	9.2	3.6	1.2	-	2.5	Maha Sarakham
มุกดาหาร	27.9	2.2	-	2.4	6.2	1.1	4.8	6.7	2.3	2.3	-	-	Mukdahan
ยโสธร	10.3	1.1	2.6	1.1	-	1.1	-	3.4	1.1	-	-	-	Yasothon
ร้อยเอ็ด	63.5	4.6	5.9	3.1	7.1	9.2	10.3	9.2	10.3	3.7	-	-	Roi Et
เลย	34.1	3.5	2.2	3.7	2.2	3.4	3.8	7.1	2.4	5.9	-	-	Loei
ศรีสะเกษ	76	5.7	3.6	1.1	10.2	6.9	14.8	13.9	8	9.1	2.6	-	Si Sa Ket
สกลนคร	111.1	3.5	7.2	5.6	9.5	13.4	19.4	26.7	16.6	8.1	1.1	-	Sakon Nakhon
สุรินทร์	62	1.1	4.7	2.3	7.9	1.2	9.5	12.9	13	7.1	1.2	1.2	Surin
หนองคาย	89.2	5.6	4.4	6.8	14.7	10.4	9.1	22.5	11	3.5	-	1.1	Nong Khai
อุดรธานี	56.9	-	4.7	1.3	4.9	6	11.6	14.7	9.2	3.4	1.2	-	Udon Thani
อุบลราชธานี	66	4.5	1.2	2.4	7.1	8.2	15	10.5	14.7	2.4	-	-	Ubon Ratchathani

ตารางที่ 19 ประชากรที่ย้ายถิ่นภายใน 5 ปี จำแนกตามสถานที่อยู่ก่อนย้าย กลุ่มอายุ และเพศ (ต่อ)

Table 19 Population who migrated within previous five years by previous place of residence, age group and sex (Contd.)

สถานที่อยู่ก่อนย้าย และเพศ	รวม Total	กลุ่มอายุ Age group											Previous place of residence and sex
		0 - 4	5 - 9	10 - 14	15 - 19	20 - 24	25 - 29	30 - 39	40 - 49	50 - 59	60 - 69	70 ขึ้นไป and over	
หนองบัวลำภู	44.3	2.2	2.2	1.1	8.9	2.2	6.5	10.1	6.8	3.2	1.1	-	Nong Bua Lamphu
อำนาจเจริญ	7	-	1.1	1.1	2.5	-	-	2.4	-	-	-	-	Amnat Charoen
กระบี่	-	-	-	-	-	-	-	-	-	-	-	-	Krabi
ชุมพร	65	5.8	2.2	2.5	4.8	7.8	8.9	20.2	8.1	4.7	-	-	Chumphon
ตรัง	511.2	43.1	27.1	35.2	55.7	55	68.6	106.9	71.2	37.2	6.2	5	Trang
นครศรีธรรมราช	1,054.10	73	49.8	44.6	70.6	119	159.3	258.6	169.1	63.3	24.4	22.3	Nakhon Si Thammarat
นราธิวาส	52.8	1.3	1.1	1.2	2.5	21.6	4.9	9.7	4.7	6	-	-	Narathiwat
ปัตตานี	70.6	2.5	1.1	5.9	8.3	21.9	8.5	8.3	5.9	3.6	2.3	2.3	Pattani
พังงา	231.8	25.4	3.5	15.2	22.8	16.2	43.4	47.9	33.4	14.1	8.7	1.2	Phangnga
พัทลุง	152.1	9.4	7	5.6	19	16.6	12.8	40.1	25.1	11.6	4.9	-	Phatthalung
ภูเก็ต	585.4	33	49.9	16.9	61.1	91	105.3	123.7	75	22.4	4.7	2.5	Phuket
ยะลา	60.1	-	3.7	3.6	9.7	13.3	6	8.1	10.6	2.5	1.3	1.2	Yala
ระนอง	77	6	6.9	6	8.5	12.8	8.4	12.2	9.1	3.5	2.5	1.1	Ranong
สงขลา	249.7	15.5	19	13.1	19.2	22.8	37.2	60.6	39.6	11.8	6	4.9	Songkhla
สตูล	76.7	6.4	2.5	3.8	3.5	8.1	8.3	21.3	20.3	1.2	1.2	-	Satun
สุราษฎร์ธานี	477.4	27	23.1	39	43.8	54.9	67.6	102.3	83.6	28.1	5.8	2.4	Surat Thani
ไม่ทราบจังหวัด	2.2	-	2.2	-	-	-	-	-	-	-	-	-	Unknown province
ย้ายมาจากต่างประเทศ	703.3	28.3	4.1	8.6	25	104.4	188.9	236.7	84.5	16.2	4.8	1.7	Migrated from foreign country
ทวีปเอเชีย	668.9	24.6	4.1	8.6	25	104.4	188.9	223.9	81.1	6.5	1.7	-	Asia
ทวีปอเมริกา	4.5	2.4	-	-	-	-	-	-	-	2.1	-	-	America
ทวีปยุโรป	22.9	1.3	-	-	-	-	-	7.5	1.7	7.6	3.1	1.7	Europe
ทวีปออสเตรเลีย/แปซิฟิก	3.2	-	-	-	-	-	-	3.2	-	-	-	-	Australia/Pacific
ทวีปแอฟริกา	3.7	-	-	-	-	-	-	2	1.7	-	-	-	Africa
อื่น ๆ	-	-	-	-	-	-	-	-	-	-	-	-	Others
ไม่ทราบประเทศ	-	-	-	-	-	-	-	-	-	-	-	-	Unknown country
ไม่ทราบ	5,122.70	1,751.00	410.8	189.8	278.4	455.9	557.6	814.8	382.5	170.1	63.2	48.7	Unknown



ตารางที่ 19 ประชากรที่ย้ายถิ่นภายใน 5 ปี จำแนกตามสถานที่อยู่ก่อนย้าย กลุ่มอายุ และเพศ (ต่อ)

Table 19 Population who migrated within previous five years by previous place of residence, age group and sex (Contd.)

สถานที่อยู่ก่อนย้าย และเพศ	รวม Total	กลุ่มอายุ Age group											Previous place of residence and sex
		0 - 4	5 - 9	10 - 14	15 - 19	20 - 24	25 - 29	30 - 39	40 - 49	50 - 59	60 - 69	70 ขึ้นไป and over	
นครปฐม	19.3	1.1	-	3.6	2.3	1.3	1.2	6.2	3.6	-	-	-	Nakhon Pathom
นนทบุรี	15	1.3	-	-	-	-	-	6.3	4.9	2.6	-	-	Nonthaburi
ปทุมธานี	16.5	-	2.3	1.1	-	2.5	1.1	3.4	3.5	1.3	1.2	-	Pathum Thani
ประจวบคีรีขันธ์	45.4	1.3	2.5	5.1	2.3	4.3	8.8	12.4	5.1	1.1	2.5	-	Prachuap Khiri Khan
ปราจีนบุรี	14.1	-	1.1	1.1	1.1	2.3	2.3	3.7	2.5	-	-	-	Prachin Buri
พระนครศรีอยุธยา	11.1	-	-	2.5	1.2	-	2.5	3.6	1.2	-	-	-	Phra Nakhon Si Ayutthaya
เพชรบุรี	29	1.2	3.9	3.9	-	1.3	3.7	9.9	1.3	1.3	2.6	-	Phetchaburi
ระยอง	23.1	1.3	-	-	-	2.4	1.2	9.1	6.5	1.3	1.3	-	Rayong
ราชบุรี	16.2	-	-	1.3	-	3.6	1.3	3.8	5	1.3	-	-	Ratchaburi
ลพบุรี	12.3	-	1.2	-	2.4	2.5	2.4	2.4	1.3	-	-	-	Lop Buri
สมุทรปราการ	34.2	5.1	2.5	2.5	1.3	3.5	4.8	6.2	2.4	4.7	1.1	-	Samut Prakarn
สมุทรสงคราม	1.3	-	-	-	-	-	-	-	-	-	1.3	-	Samut Songkhram
สมุทรสาคร	17.7	1.3	1.2	-	2.5	-	4.7	4.9	3.1	-	-	-	Samut Sakhon
สระแก้ว	12.3	1.2	-	1.1	-	2.5	2.2	3.9	1.3	-	-	-	Sa Kaeo
สระบุรี	6.9	-	-	-	-	1.2	1.1	-	3.5	1.1	-	-	Saraburi
สิงห์บุรี	-	-	-	-	-	-	-	-	-	-	-	-	Sing Buri
สุพรรณบุรี	21	3.5	-	-	3.7	3.6	2.5	1.3	3.8	2.6	-	-	Suphanburi
อ่างทอง	3.4	-	-	-	-	-	-	-	2.3	-	1.1	-	Ang Thong
กำแพงเพชร	14.6	-	-	-	-	4.8	2.4	5	2.3	-	-	-	Kamphaeng Phet
เชียงราย	45.6	1.1	-	2.4	2.5	3.8	6.2	16	6.2	6.2	-	1.3	Chiang Rai
เชียงใหม่	22.4	-	2.3	3.1	1.1	2.5	1.3	6.3	2.3	2.2	1.3	-	Chiang Mai
ตาก	9.5	-	-	1.2	-	3.5	2.4	2.3	-	-	-	-	Tak
นครสวรรค์	28.8	3.6	2.6	1.3	2.4	3.8	3.8	4.7	6.5	-	-	-	Nakhon Sawan
น่าน	13.5	2.5	-	1.3	1.2	2.5	1.2	4.8	-	-	-	-	Nan
พะเยา	26.4	1.3	1.3	1.3	7.6	6.2	1.3	1.2	3.8	2.4	-	-	Phayao
พิจิตร	18.6	-	-	-	-	1.3	2.5	7.3	6.3	-	-	1.2	Phichit

ตารางที่ 19 ประชากรที่ย้ายถิ่นภายใน 5 ปี จำแนกตามสถานที่อยู่ก่อนย้าย กลุ่มอายุ และเพศ (ต่อ)

Table 19 Population who migrated within previous five years by previous place of residence, age group and sex (Contd.)

สถานที่อยู่ก่อนย้าย และเพศ	รวม Total	กลุ่มอายุ Age group											Previous place of residence and sex
		0 - 4	5 - 9	10 - 14	15 - 19	20 - 24	25 - 29	30 - 39	40 - 49	50 - 59	60 - 69	70 ขึ้นไป and over	
พิษณุโลก	18.3	-	1.2	-	1.1	2.4	1.2	3.7	8.6	-	-	-	Phitsanulok
เพชรบูรณ์	21.6	2.3	-	1.2	-	2.4	3.7	12	-	-	-	Phetchabun	
แพร่	13.5	1.2	1.2	-	2.6	2.4	2.4	2.5	-	1.2	-	Phrae	
แม่ฮ่องสอน	3	-	-	-	-	-	-	1.2	1.8	-	-	Mae Hong Son	
ลำปาง	19.9	-	1.3	-	1.2	1.1	2.6	6.2	1.2	5	-	1.3	Lampang
ลำพูน	3	-	-	-	-	1.9	-	1.1	-	-	-	-	Lamphun
สุโขทัย	13.8	-	-	-	1.2	2.5	1.3	6.3	1.2	1.3	-	-	Sukhothai
อุดรดิตถ์	6.4	-	-	-	1.3	1.2	-	-	3.9	-	-	-	Uttaradit
อุทัยธานี	6.5	-	-	-	-	1.3	1.3	3.9	-	-	-	-	Uthai Thani
กาฬสินธุ์	35.5	-	-	1.3	9.7	6.1	7.3	7.3	2.5	1.2	-	-	Kalasin
ขอนแก่น	84.6	1.2	6.3	4.9	5.9	9.8	18.1	22.3	7.5	6.1	2.5	-	Khon kaen
ชัยภูมิ	58.1	6	-	3.8	9.8	12	10.9	9.6	4.9	1.2	-	-	Chaiyaphum
นครพนม	44.2	4.8	1.3	3.8	4.7	6.9	11.7	7.4	-	2.2	-	1.2	Nakhon phanom
นครราชสีมา	48.7	2.3	1.1	1.3	5.9	4.7	13.5	13.7	6.3	-	-	-	Nakhon Ratchasima
บุรีรัมย์	27.9	1.3	-	1.2	6.2	1.1	5.9	7.3	3.6	1.2	-	-	Buri Ram
มหาสารคาม	22.2	-	1.1	6.1	1.3	-	2.5	6	5.2	-	-	-	Maha Sarakham
มุกดาหาร	13	1.3	-	1.2	-	3.5	2.2	1.1	3.7	-	-	-	Mukdahan
ยโสธร	10.2	2.3	1.1	-	1.2	-	2.2	3.4	-	-	-	-	Yasothon
ร้อยเอ็ด	57.9	4.8	-	-	4.7	8.2	11.7	16.7	10.8	1.1	-	-	Roi Et
เลย	31.1	4.7	-	-	2.2	7.1	7.4	7.3	2.5	-	-	-	Loei
ศรีสะเกษ	42.9	1.1	3.6	1.1	7	3.3	5	14.6	4.8	2.5	-	-	Si Sa Ket
สกลนคร	89.2	2.3	2.4	1.2	6.3	15.7	14.4	19.1	20.5	7.2	-	-	Sakon Nakhon
สุรินทร์	30.4	1.1	-	1.2	1.3	1.1	2.5	12.5	8.5	2.2	-	-	Surin
หนองคาย	94.3	4.5	3.4	9.3	10.5	10.6	12.5	19.8	17.9	3.4	2.3	-	Nong Khai
อุดรธานี	71.8	-	3.6	1.1	7.3	20.5	7.3	20	9.7	2.2	-	-	Udon Thani
อุบลราชธานี	69	-	1.1	3.6	9.3	12.8	14.7	16.9	7.1	3.5	-	-	Ubon Ratchathani

ตารางที่ 19 ประชากรที่ย้ายถิ่นภายใน 5 ปี จำแนกตามสถานที่อยู่ก่อนย้าย กลุ่มอายุ และเพศ (ต่อ)

Table 19 Population who migrated within previous five years by previous place of residence, age group and sex (Contd.)

สถานที่อยู่ก่อนย้าย และเพศ	รวม Total	กลุ่มอายุ Age group											Previous place of residence and sex
		0 - 4	5 - 9	10 - 14	15 - 19	20 - 24	25 - 29	30 - 39	40 - 49	50 - 59	60 - 69	70 ขึ้นไป and over	
หนองบัวลำภู	39.9	3.3	-	2.3	5.5	4.8	3.4	9.2	4.8	5.5	1.1	-	Nong Bua Lamphu
อำนาจเจริญ	6.9	-	-	1.1	-	1.2	-	4.6	-	-	-	-	Amnat Charoen
กระบี่	-	-	-	-	-	-	-	-	-	-	-	-	Krabi
ชุมพร	64.5	2.3	3.6	2.5	3.6	15.5	12.3	19.8	3.7	1.1	-	-	Chumphon
ตรัง	520.9	41.3	29.1	38	45.3	57.2	87.5	126.4	53.5	33.3	6.7	2.5	Trang
นครศรีธรรมราช	1,108.70	64.5	65.9	58.1	89.7	148.2	190	253.8	129.2	64.1	19.1	26.2	Nakhon Si Thammarat
นราธิวาส	37	3.8	-	-	4.9	7.5	10	6.1	3.6	1.2	-	-	Narathiwat
ปัตตานี	56.3	2.6	5.1	1.3	5.1	3.8	15	7.4	7.5	4.9	2.3	1.2	Pattani
พังงา	235.9	17.8	13.6	9.4	27.5	24.8	46.3	47.8	25	11	8.8	3.8	Phangnga
พัทลุง	174.9	13	8.4	12.6	11	26.1	28	46.6	20.7	6.1	1.2	1.2	Phatthalung
ภูเก็ต	488.8	63.2	15.4	32.1	19.6	28.4	82	72.4	158.3	13.7	3.7	-	Phuket
ยะลา	70.1	3.8	3.7	6.2	5.1	5	16.4	15	10	3.6	1.3	-	Yala
ระนอง	68.2	7.5	2.4	7.2	15.2	6.2	6.8	10.5	7.4	3.8	1.1	-	Ranong
สงขลา	253.4	14.6	8.5	9.6	19.8	29.5	55	61.5	31.7	15.8	3.6	3.8	Songkhla
สตูล	88.3	10	5.1	8.6	6.2	18.1	17.1	10	6.1	4.8	1.2	1.2	Satun
สุราษฎร์ธานี	465.6	25.8	23.4	32.5	69	58.8	62.7	96.3	64.4	25.4	3.6	3.7	Surat Thani
ไม่ทราบจังหวัด	2.5	-	-	-	-	-	2.5	-	-	-	-	-	Unknown province
ย้ายมาจากต่างประเทศ	422.9	6.5	13.7	4	25	106.8	93.1	151.4	16.3	5.6	0.5	-	Migrated from foreign country
ทวีปเอเชีย	406.1	6.5	12.5	4	25	106.8	89.7	141.9	15.8	3.9	-	-	Asia
ทวีปอเมริกา	2.8	-	-	-	-	-	-	2.8	-	-	-	-	America
ทวีปยุโรป	14	-	1.2	-	-	-	3.4	6.7	0.5	1.7	0.5	-	Europe
ทวีปออสเตรเลีย/แปซิฟิก	-	-	-	-	-	-	-	-	-	-	-	-	Australia/Pacific
ทวีปแอฟริกา	-	-	-	-	-	-	-	-	-	-	-	-	Africa
อื่น ๆ	-	-	-	-	-	-	-	-	-	-	-	-	Others
ไม่ทราบประเทศ	-	-	-	-	-	-	-	-	-	-	-	-	Unknown country
ไม่ทราบ	4,709.00	1,575.90	437.3	202.1	272.3	411.7	550.8	624.6	362.8	146.6	63.3	61.5	Unknown

ตารางที่ 20 ประชากรที่ย้ายถิ่นภายใน 5 ปี จำแนกตามเหตุผลของการย้ายถิ่น เพศ และเขตการปกครอง

Table 20 Population who migrated within previous five years by reasons for moving, sex and area

เหตุผลของการย้ายถิ่น	ประชากร Population			ในเขตเทศบาล Municipal area			นอกเขตเทศบาล Non-municipal area			Reasons for moving
	รวม	ชาย	หญิง	รวม	ชาย	หญิง	รวม	ชาย	หญิง	
	Total	Male	Female	Total	Male	Female	Total	Male	Female	
ยอดรวม	28,418	14,703	13,714	6,772	3,319	3,454	21,645	11,385	10,260	Total
หางานทำ	5,365	3,098	2,267	1,150	618	533	4,215	2,481	1,734	To look for work
หน้าที่การงาน	6,028	3,238	2,790	1,804	1,001	802	4,225	2,237	1,988	Job assignment
เพื่อการศึกษา	1,260	609	651	350	178	171	910	430	480	To study
ติดตามบุคคลในครัวเรือน	9,083	4,102	4,981	1,847	686	1,162	7,236	3,416	3,820	Following persons in household
กลับภูมิลำเนา	1,066	778	288	85	37	49	980	741	239	To return home
ย้ายที่อยู่อาศัย	3,637	1,738	1,899	1,020	494	526	2,617	1,244	1,373	Change residence
ย้ายเข้าครัวเรือนสถาบัน	268	124	144	18	6	12	250	118	131	Change to institution household
อื่น ๆ	157	75	82	25	15	10	131	60	72	Others
ไม่ทราบ	1,553	942	611	472	284	188	1,081	658	423	Unknown





ตารางที่ 22 ครีวเรือนส่วนบุคคล จำแนกตามกลุ่มอายุของหัวหน้าครัวเรือน เพศ และเขตการปกครอง

Table 22 Private households by age group of households head, sex and area

กลุ่มอายุ ของหัวหน้าครัวเรือน	รวม Total	เขตการปกครอง Area		Age group of households head
		ในเขตเทศบาล Municipal area	นอกเขตเทศบาล Non-municipal area	
ยอดรวม	102,330	16,214	86,116	Total
น้อยกว่า 14 ปี	48	10	38	Less than 14
14 - 19	699	177	522	14 - 19
20 - 24	3,007	536	2,472	20 - 24
25 - 29	7,103	1,166	5,937	25 - 29
30 - 34	10,728	1,618	9,110	30 - 34
35 - 39	13,731	2,087	11,644	35 - 39
40 - 44	14,297	2,350	11,947	40 - 44
45 - 49	13,313	2,062	11,251	45 - 49
50 - 54	11,040	1,834	9,206	50 - 54
55 - 59	8,100	1,323	6,777	55 - 59
60 - 64	6,184	986	5,198	60 - 64
65 - 69	4,323	668	3,655	65 - 69
70 - 74	4,104	596	3,508	70 - 74
75 - 79	2,902	410	2,492	75 - 79
80 - 84	1,688	247	1,440	80 - 84
85 ขึ้นไป	1,064	145	920	85 and over

ตารางที่ 22 ครีวเรือนส่วนบุคคล จำแนกตามกลุ่มอายุของหัวหน้าครัวเรือน เพศ และเขตการปกครอง (ต่อ)

Table 22 Private households by age group of households head, sex and area (Contd.)

กลุ่มอายุ ของหัวหน้าครัวเรือน	รวม Total	เขตการปกครอง Area		Age group of households head
		ในเขตเทศบาล Municipal area	นอกเขตเทศบาล Non-municipal area	
หัวหน้าครัวเรือนชาย	77,171	11,332	65,839	Male head
น้อยกว่า 14 ปี	25	5	21	Less than 14
14 - 19	492	120	372	14 - 19
20 - 24	2,222	349	1,873	20 - 24
25 - 29	5,377	775	4,602	25 - 29
30 - 34	8,371	1,154	7,218	30 - 34
35 - 39	10,763	1,524	9,239	35 - 39
40 - 44	11,287	1,744	9,543	40 - 44
45 - 49	10,356	1,475	8,881	45 - 49
50 - 54	8,462	1,326	7,136	50 - 54
55 - 59	6,020	932	5,088	55 - 59
60 - 64	4,402	663	3,738	60 - 64
65 - 69	3,025	441	2,584	65 - 69
70 - 74	2,719	356	2,363	70 - 74
75 - 79	1,941	241	1,700	75 - 79
80 - 84	1,081	148	933	80 - 84
85 ขึ้นไป	628	79	550	85 and over

ตารางที่ 22 ครีวเรือนส่วนบุคคล จำแนกตามกลุ่มอายุของหัวหน้าครัวเรือน เพศ และเขตการปกครอง (ต่อ)

Table 22 Private households by age group of households head, sex and area (Contd.)

กลุ่มอายุ ของหัวหน้าครัวเรือน	รวม Total	เขตการปกครอง Area		Age group of households head
		ในเขตเทศบาล Municipal area	นอกเขตเทศบาล Non-municipal area	
หัวหน้าครัวเรือนหญิง	25,159	4,881	20,278	Female head
น้อยกว่า 14 ปี	22	5	17	Less than 14
14 - 19	207	57	150	14 - 19
20 - 24	786	186	599	20 - 24
25 - 29	1,726	391	1,335	25 - 29
30 - 34	2,356	464	1,892	30 - 34
35 - 39	2,968	563	2,405	35 - 39
40 - 44	3,009	606	2,403	40 - 44
45 - 49	2,957	587	2,370	45 - 49
50 - 54	2,578	508	2,070	50 - 54
55 - 59	2,080	390	1,690	55 - 59
60 - 64	1,782	323	1,459	60 - 64
65 - 69	1,298	227	1,071	65 - 69
70 - 74	1,385	240	1,145	70 - 74
75 - 79	961	169	792	75 - 79
80 - 84	607	100	507	80 - 84
85 ขึ้นไป	436	66	370	85 and over

ตารางเคหะ

# สารบัญตารางสถิติ

## ตารางเศษ

- ตารางที่ 1 คริวเรือนส่วนบุคคล จำแนกตามประเภทของที่อยู่อาศัย การครอบครองที่อยู่อาศัย และเขตการปกครอง
- ตารางที่ 2 คริวเรือนส่วนบุคคล จำแนกตามประเภทของที่อยู่อาศัย ลักษณะของที่อยู่อาศัย และเขตการปกครอง
- ตารางที่ 3 คริวเรือนส่วนบุคคล จำแนกตามการถือกรรมสิทธิ์ที่ดิน การครอบครองที่อยู่อาศัย และเขตการปกครอง
- ตารางที่ 4 คริวเรือนส่วนบุคคล จำแนกตามขนาดของครัวเรือน ประเภทของที่อยู่อาศัย และเขตการปกครอง
- ตารางที่ 5 คริวเรือนส่วนบุคคล จำแนกตามเชื้อเพลิงส่วนใหญ่ที่ใช้ในการประกอบอาหาร ประเภทของที่อยู่อาศัย และเขตการปกครอง
- ตารางที่ 6 คริวเรือนส่วนบุคคล จำแนกตามลักษณะการใช้ส้วม ประเภทของที่อยู่อาศัย และเขตการปกครอง
- ตารางที่ 7 คริวเรือนส่วนบุคคล จำแนกตามแหล่งที่มาของน้ำดื่ม และน้ำใช้ส่วนใหญ่ ประเภทของที่อยู่อาศัย และเขตการปกครอง
- ตารางที่ 8 คริวเรือนส่วนบุคคล จำแนกตามการเป็นเจ้าของเครื่องใช้ การมีอุปกรณ์เทคโนโลยี และเขตการปกครอง

ตารางที่ 1 ครั้วเรือนส่วนบุคคล จำแนกตามประเภทของที่อยู่อาศัย การครอบครองที่อยู่อาศัย และเขตการปกครอง

Table 1 Private households by type of living quarters, tenure of living quarters and area

ประเภทของที่อยู่อาศัย และการครอบครองที่อยู่อาศัย	รวม Total		ในเขตเทศบาล Municipal area		นอกเขตเทศบาล Non-municipal area		Type of living quarters and tenure of living quarters
	ครั้วเรือน Households	ร้อยละ Percent	ครั้วเรือน Households	ร้อยละ Percent	ครั้วเรือน Households	ร้อยละ Percent	
<b>ประเภทของที่อยู่อาศัย</b>	<b>102,330</b>	<b>100</b>	<b>16,214</b>	<b>100</b>	<b>86,116</b>	<b>100</b>	<b>Type of living quarters</b>
บ้านเดี่ยว	87,625	85.6	8,410	51.9	79,215	92	Detached house
ทาวน์เฮ้าส์/บ้านแฝด/ทาวน์โฮม	2,593	2.5	1,293	8	1,300	1.5	Town house/Duplex/Town Home
คอนโดมิเนียม/แมนชั่น	63	0.1	23	0.1	40	0	Condomenium/Mansion
แฟลต/อพาร์ทเมนท์/หอพัก	769	0.8	294	1.8	475	0.6	Flat/Apartment/Hostel
ตึกแถว/ห้องแถว/เรือนแถว	10,994	10.7	6,115	37.7	4,879	5.7	Row house/Shop house/Row room
ห้องภายในบ้าน	66	0.1	7	0	58	0.1	Room in house
เรือ/แพ/รถ	25	0	4	0	22	0	Boat/Raft/Motor vehicle
อื่น ๆ <sup>1/</sup>	196	0.2	67	0.4	129	0.1	Others <sup>1/</sup>
ไม่ทราบ	-	-	-	-	-	-	Unknown
<b>การครอบครองที่อยู่อาศัย</b>	<b>102,330</b>	<b>100</b>	<b>16,214</b>	<b>100</b>	<b>86,116</b>	<b>100</b>	<b>Tenure of living quarters</b>
เป็นเจ้าของมีภาระการผ่อนชำระ	6,863	6.7	2,026	12.5	4,836	5.6	Owner to pay by installment
เป็นเจ้าของไม่มีภาระการผ่อนชำระ	81,809	79.9	8,362	51.6	73,447	85.3	Owner not pay by installment
เช่าซื้อ	318	0.3	116	0.7	202	0.2	Hire purchaser
เช่า	7,549	7.4	4,163	25.7	3,386	3.9	Rent
อยู่โดยไม่เสียค่าเช่า เพราะเป็นส่วนหนึ่งของค่าจ้าง	1,761	1.7	297	1.8	1,464	1.7	Payment in kind for service
อยู่โดยไม่เสียค่าเช่าเพราะให้อยู่เปล่า	3,660	3.6	1,107	6.8	2,553	3	Rent free
อื่น ๆ	299	0.3	144	0.9	155	0.2	Others
ไม่ทราบ	72	0.1	-	-	72	0.1	Unknown

1/ รวมที่อยู่อาศัยในสำนักงาน

1/ Including room in office

ตารางที่ 2 ครั้วเรือนส่วนบุคคล จำแนกตามประเภทของที่อยู่อาศัย ลักษณะของที่อยู่อาศัย และเขตการปกครอง

Table 2 Private households by type of living quarters, construction materials of dwelling unit and area

ลักษณะของที่อยู่อาศัย และเขตการปกครอง	รวม Total		ประเภทของที่อยู่อาศัย Type of living quarters						Construction materials of dwelling unit and area
	ครั้วเรือน Households	ร้อยละ Percent	บ้านเดี่ยว Detached house	ทาวน์เฮ้าส์/บ้านแฝด/ทาวน์โฮม Town house/Duplex/ Town Home	คอนโดมิเนียม/แมนชั่น Condomenium/ Mansion	แฟลต/อพาร์ทเมนท์/หอพัก Flat/Apartment/ Hostel	ตึกแถว/ห้องแถว/เรือนแถว Row house/Shop house/ Row room		
<b>ยอดรวม <sup>1/</sup></b>	<b>102,043</b>	<b>100</b>	<b>87,625</b>	<b>2,593</b>	<b>63</b>	<b>769</b>	<b>10,994</b>	<b>Total <sup>1/</sup></b>	
ตึก	73,379	71.9	60,273	2,593	63	742	9,708	Cement or brick	
ไม้	12,113	11.9	11,766	-	-	16	331	Wood	
ครึ่งตึกครึ่งไม้	14,679	14.4	13,713	-	-	11	955	Wood and cement or brick	
ใช้วัสดุไม่ถาวรในท้องถิ่น <sup>2/</sup>	611	0.6	611	-	-	-	-	Non-permanent materials <sup>2/</sup>	
ใช้วัสดุใช้แล้ว <sup>3/</sup>	42	0	42	-	-	-	-	Reused materials <sup>3/</sup>	
อื่น ๆ	1,220	1.2	1,220	-	-	-	-	Others	
ไม่ทราบ	-	-	-	-	-	-	-	Unknown	
<b>ในเขตเทศบาล</b>	<b>16,136</b>	<b>100</b>	<b>8,410</b>	<b>1,293</b>	<b>23</b>	<b>294</b>	<b>6,115</b>	<b>Municipal area</b>	
ตึก	13,617	84.4	6,355	1,293	23	291	5,655	Cement or brick	
ไม้	1,055	6.5	914	-	-	1	140	Wood	
ครึ่งตึกครึ่งไม้	1,361	8.4	1,038	-	-	3	320	Wood and cement or brick	
ใช้วัสดุไม่ถาวรในท้องถิ่น <sup>2/</sup>	23	0.1	23	-	-	-	-	Non-permanent materials <sup>2/</sup>	
ใช้วัสดุใช้แล้ว <sup>3/</sup>	5	0	5	-	-	-	-	Reused materials <sup>3/</sup>	
อื่น ๆ	75	0.5	75	-	-	-	-	Others	
ไม่ทราบ	-	-	-	-	-	-	-	Unknown	
<b>นอกเขตเทศบาล</b>	<b>85,907</b>	<b>100</b>	<b>79,215</b>	<b>1,300</b>	<b>40</b>	<b>475</b>	<b>4,879</b>	<b>Non-municipal area</b>	
ตึก	59,762	69.6	53,918	1,300	40	451	4,053	Cement or brick	
ไม้	11,058	12.9	10,852	-	-	15	191	Wood	
ครึ่งตึกครึ่งไม้	13,317	15.5	12,674	-	-	8	635	Wood and cement or brick	
ใช้วัสดุไม่ถาวรในท้องถิ่น <sup>2/</sup>	588	0.7	588	-	-	-	-	Non-permanent materials <sup>2/</sup>	
ใช้วัสดุใช้แล้ว <sup>3/</sup>	37	0	37	-	-	-	-	Reused materials <sup>3/</sup>	
อื่น ๆ	1,145	1.3	1,145	-	-	-	-	Others	
ไม่ทราบ	-	-	-	-	-	-	-	Unknown	

1/ ไม่รวมครั้วเรือนส่วนบุคคลที่มีที่อยู่อาศัยเป็นห้องภายในบ้าน ที่อยู่อาศัยในสำนักงาน และเรือ แพท

2/ เช่น ไม้ไผ่ ใบจาก ฯลฯ

3/ เช่น หีบ ลัง ฯลฯ

1/ Excluding private households which residence are room in house, room in office and boat/raft/motor vehicle

2/ e.g. Bamboo and thatch

3/ e.g. Boxes and crates



ตารางที่ 3 ครั้วเรือนส่วนบุคคล จำแนกตามการถือกรรมสิทธิ์ที่ดิน การครอบครองที่อยู่อาศัย และเขตการปกครอง

Table 3 Private households by land ownership, tenure of living quarters and area

การถือกรรมสิทธิ์ที่ดิน และเขตการปกครอง	รวม Total		การครอบครองที่อยู่อาศัย Tenure of living quarters			Land ownership and area
	ครั้วเรือน Households	ร้อยละ Percent	เป็นเจ้าของมีภาระการผ่อนชำระ Owner to pay by installment	เป็นเจ้าของไม่มีภาระการผ่อนชำระ Owner not pay by installment	เช่าซื้อ Hire purchaser	
ยอดรวม	88,990	100	6,863	81,809	318	Total
เป็นเจ้าของ	84,461	94.9	5,457	78,894	110	Owner
เช่าซื้อที่ดิน	1,438	1.6	732	590	116	Hire purchaser
เช่า	636	0.7	400	179	57	Rent
ไม่เสียค่าเช่าที่ดิน	1,659	1.9	123	1,512	25	Rent free
อื่น ๆ	320	0.4	118	199	4	Others
ไม่ทราบ	477	0.5	34	436	7	Unknown
ในเขตเทศบาล	10,504	100	2,026	8,362	116	Municipal area
เป็นเจ้าของ	9,418	89.7	1,503	7,878	38	Owner
เช่าซื้อที่ดิน	440	4.2	274	124	41	Hire purchaser
เช่า	222	2.1	142	57	24	Rent
ไม่เสียค่าเช่าที่ดิน	145	1.4	29	105	11	Rent free
อื่น ๆ	72	0.7	60	10	2	Others
ไม่ทราบ	207	2	18	189	-	Unknown
นอกเขตเทศบาล	78,486	100	4,836	73,447	202	Non-municipal area
เป็นเจ้าของ	75,043	95.6	3,954	71,017	72	Owner
เช่าซื้อที่ดิน	998	1.3	458	465	75	Hire purchaser
เช่า	413	0.5	258	123	33	Rent
ไม่เสียค่าเช่าที่ดิน	1,515	1.9	94	1,407	14	Rent free
อื่น ๆ	247	0.3	57	189	1	Others
ไม่ทราบ	270	0.3	15	248	7	Unknown

ตารางที่ 4 ครัวเรือนส่วนบุคคล จำแนกตามขนาดของครัวเรือน ประเภทของที่อยู่อาศัย และเขตการปกครอง

Table 4 Private households by size of household, type of living quarters and area

ขนาดของครัวเรือน และเขตการปกครอง	รวม Total		ประเภทของที่อยู่อาศัย Type of living quarters									Household size and area
	ครัวเรือน Households	ร้อยละ Percent	บ้านเดี่ยว Detached house	ทาวน์เฮ้าส์/ บ้านแฝด/ ทาวน์โฮม Town house/ Duplex/ Town Home	คอนโด- มิเนียม/ แมนชั่น Condo- menium/ Mansion	แฟลต/ อพาร์ทเมนท์/ หอพัก Flat/ Apartment/ Hostel	ตึกแถว/ ห้องแถว/ เรือนแถว Row house/ Shop house/ Row room	ห้อง ภายในบ้าน Room in house	เรือ/ แพ/รถ Boat/ Raft/ Motor vehicle	อื่น ๆ <sup>1/</sup> Others <sup>1/</sup>	ไม่ทราบ Unknown	
<b>ยอดรวม</b>	<b>102,330</b>	<b>100</b>	<b>87,625</b>	<b>2,593</b>	<b>63</b>	<b>769</b>	<b>10,994</b>	<b>66</b>	<b>25</b>	<b>196</b>	<b>-</b>	<b>Total</b>
1 คน	11,168	10.9	8,221	321	5	356	2,176	9	14	67	-	1 person
2 คน	20,586	20.1	16,711	564	15	228	2,997	21	5	46	-	2 persons
3 คน	24,306	23.8	21,032	675	21	65	2,463	19	5	25	-	3 persons
4 คน	23,737	23.2	21,145	547	13	63	1,926	7	-	36	-	4 persons
5 คน	12,358	12.1	11,252	263	5	20	804	5	-	11	-	5 persons
6 คน	6,872	6.7	6,277	140	4	17	426	1	2	5	-	6 persons
7 คน	1,684	1.6	1,538	46	-	9	84	3	-	2	-	7 persons
8 คน	847	0.8	760	23	-	5	59	-	-	1	-	8 persons
9 คน	355	0.3	326	9	-	1	19	-	-	-	-	9 persons
10 คนขึ้นไป	417	0.4	362	5	-	6	41	-	-	2	-	10 persons and over
<b>ในเขตเทศบาล</b>	<b>16,214</b>	<b>100</b>	<b>8,410</b>	<b>1,293</b>	<b>23</b>	<b>294</b>	<b>6,115</b>	<b>7</b>	<b>4</b>	<b>67</b>	<b>-</b>	<b>Municipal area</b>
1 คน	2,722	16.8	1,034	210	4	182	1,261	1	-	30	-	1 person
2 คน	3,808	23.5	1,802	322	5	44	1,619	2	1	13	-	2 persons
3 คน	3,636	22.4	1,893	351	9	29	1,345	1	2	6	-	3 persons
4 คน	3,148	19.4	1,770	251	2	28	1,083	1	-	12	-	4 persons
5 คน	1,526	9.4	971	98	4	8	442	1	-	2	-	5 persons
6 คน	870	5.4	581	38	-	-	248	-	-	2	-	6 persons
7 คน	241	1.5	177	13	-	1	49	-	-	-	-	7 persons
8 คน	128	0.8	88	6	-	1	32	-	-	-	-	8 persons
9 คน	46	0.3	34	2	-	-	10	-	-	-	-	9 persons
10 คนขึ้นไป	88	0.5	59	1	-	-	28	-	-	-	-	10 persons and over

ตารางที่ 4 ครีวเรือนส่วนบุคคล จำแนกตามขนาดของครัวเรือน ประเภทของที่อยู่อาศัย และเขตการปกครอง (ต่อ)

Table 4 Private households by size of household, type of living quarters and area (Contd.)

ขนาดของครัวเรือน และเขตการปกครอง	รวม Total		ประเภทของที่อยู่อาศัย Type of living quarters									Household size and area
	ครัวเรือน Households	ร้อยละ Percent	บ้านเดี่ยว Detached house	ทาวน์เฮ้าส์/ บ้านแฝด/ ทาวน์โฮม Town house/ Duplex/ Town Home	คอนโด- มิเนียม/ แมนชั่น Condo- menium/ Mansion	แฟลต/ อพาร์ทเมนท์/ หอพัก Flat/ Apartment/ Hostel	ตึกแถว/ ห้องแถว/ เรือนแถว Row house/ Shop house/ Row room	ห้อง ภายในบ้าน Room in house	เรือ/ แพ/รถ Boat/ Raft/ Motor vehicle	อื่น ๆ <sup>1/</sup> Others <sup>1/</sup>	ไม่ทราบ Unknown	
นอกเขตเทศบาล	86,116	100	79,215	1,300	40	475	4,879	58	22	129	-	Non-municipal area
1 คน	8,446	9.8	7,188	111	1	174	914	8	14	36	-	1 person
2 คน	16,778	19.5	14,909	242	10	184	1,378	19	3	33	-	2 persons
3 คน	20,669	24	19,139	324	13	36	1,119	18	2	19	-	3 persons
4 คน	20,589	23.9	19,375	296	11	35	843	6	-	24	-	4 persons
5 คน	10,832	12.6	10,281	165	1	12	362	3	-	8	-	5 persons
6 คน	6,001	7	5,696	101	4	17	177	1	2	2	-	6 persons
7 คน	1,443	1.7	1,361	33	-	8	35	3	-	2	-	7 persons
8 คน	720	0.8	672	17	-	3	27	-	-	1	-	8 persons
9 คน	309	0.4	292	7	-	1	9	-	-	-	-	9 persons
10 คนขึ้นไป	329	0.4	303	4	-	6	14	-	-	2	-	10 persons and over

1/ รวมที่อยู่อาศัยในสำนักงาน

1/ Including room in office

ตารางที่ 5 คริวเรือนส่วนบุคคล จำแนกตามเชื้อเพลิงส่วนใหญ่ที่ใช้ในการประกอบอาหาร ประเภทของที่อยู่อาศัย และเขตการปกครอง

Table 5 Private households by major source of cooking fuel, type of living quarters and area

เชื้อเพลิงที่ใช้ในการประกอบอาหาร และเขตการปกครอง	รวม Total		ประเภทของที่อยู่อาศัย Type of living quarters										Cooking fuel and area
	ครัวเรือน Households	ร้อยละ Percent	บ้านเดี่ยว Detached house	ทาวน์เฮ้าส์/ บ้านแฝด/ ทาวน์โฮม/ Town house/ Duplex/ Town Home	คอนโด- มิเนียม/ แมนชั่น Condo- menium/ Mansion	แฟลต/ อพาร์ทเมนท์/ หอพัก Flat/ Apartment/ Hostel	ตึกแถว/ ห้องแถว/ เรือนแถว Row house/ Shop house/ Row room	ห้อง ภายในบ้าน Room in house	เรือ/ แพ/รถ Boat/ Raft/ Motor vehicle	อื่น ๆ <sup>1/</sup> Others <sup>1/</sup>	ไม่ทราบ Unknown		
<b>ยอดรวม</b>	<b>102,330</b>	<b>100</b>	<b>87,625</b>	<b>2,593</b>	<b>63</b>	<b>769</b>	<b>10,994</b>	<b>66</b>	<b>25</b>	<b>196</b>	<b>-</b>	<b>Total</b>	
ก๊าซ	97,740	95.5	84,359	2,435	61	650	9,994	63	21	155	-	Gas	
ถ่าน/ฟืน/เศษไม้	1,371	1.3	1,219	16	-	2	123	-	3	7	-	Charcoal/Wood/Scrab wood	
ไฟฟ้า	1,943	1.9	1,375	88	1	30	434	-	-	14	-	Electricity	
น้ำมันก๊าด/อื่น ๆ	25	0	19	-	-	1	3	-	-	1	-	Kerosene/Others	
ไม่มีการหุงต้ม	962	0.9	364	54	-	85	439	2	1	15	-	Not cooking	
ไม่ทราบ	290	0.3	288	-	-	-	-	-	-	2	-	Unknown	
<b>ในเขตเทศบาล</b>	<b>16,214</b>	<b>100</b>	<b>8,410</b>	<b>1,293</b>	<b>23</b>	<b>294</b>	<b>6,115</b>	<b>7</b>	<b>4</b>	<b>67</b>	<b>-</b>	<b>Municipal area</b>	
ก๊าซ	14,955	92.2	7,975	1,169	22	223	5,503	6	4	53	-	Gas	
ถ่าน/ฟืน/เศษไม้	68	0.4	42	4	-	1	20	-	-	1	-	Charcoal/Wood/Scrab wood	
ไฟฟ้า	655	4	272	79	1	30	266	-	-	6	-	Electricity	
น้ำมันก๊าด/อื่น ๆ	2	0	1	-	-	1	-	-	-	-	-	Kerosene/Others	
ไม่มีการหุงต้ม	534	3.3	120	42	-	39	326	1	-	6	-	Not cooking	
ไม่ทราบ	-	-	-	-	-	-	-	-	-	-	-	Unknown	
<b>นอกเขตเทศบาล</b>	<b>86,116</b>	<b>100</b>	<b>79,215</b>	<b>1,300</b>	<b>40</b>	<b>475</b>	<b>4,879</b>	<b>58</b>	<b>22</b>	<b>129</b>	<b>-</b>	<b>Non-municipal area</b>	
ก๊าซ	82,785	96.1	76,384	1,266	40	427	4,491	57	17	102	-	Gas	
ถ่าน/ฟืน/เศษไม้	1,303	1.5	1,177	12	-	1	103	-	3	6	-	Charcoal/Wood/Scrab wood	
ไฟฟ้า	1,288	1.5	1,103	10	-	-	167	-	-	8	-	Electricity	
น้ำมันก๊าด/อื่น ๆ	22	0	18	-	-	-	3	-	-	1	-	Kerosene/Others	
ไม่มีการหุงต้ม	428	0.5	244	13	-	46	113	1	1	9	-	Not cooking	
ไม่ทราบ	290	0.3	288	-	-	-	-	-	-	2	-	Unknown	

1/ รวมที่อยู่อาศัยในสำนักงาน

1/ Including room in office

ตารางที่ 6 ครุเรือนส่วนบุคคล จำแนกตามลักษณะการใช้ส้วม ประเภทของที่อยู่อาศัย และเขตการปกครอง

Table 6 Private households by toilet facility, type of living quarters and area

ลักษณะการใช้ส้วม และเขตการปกครอง	รวม Total		ประเภทของที่อยู่อาศัย Type of living quarters										Toilet facility and area
	ครัวเรือน Households	ร้อยละ Percent	บ้านเดี่ยว Detached house	ทาวน์เฮ้าส์/ บ้านแฝด/ ทาวน์โฮม Town house/ Duplex/ Town Home	คอนโด- มิเนียม/ แมนชั่น Condo- menium/ Mansion	แฟลต/ อพาร์ทเมนท์/ หอพัก Flat/ Apartment/ Hostel	ตึกแถว/ ห้องแถว/ เรือนแถว Row house/ Shop house/ Row room	ห้อง ภายในบ้าน Room in house	เรือ/ แพ/รถ Boat/ Raft/ Motor vehicle	อื่น ๆ <sup>1/</sup> Others <sup>1/</sup>	ไม่ทราบ Unknown		
<b>ยอดรวม</b>	<b>102,330</b>	<b>100</b>	<b>87,625</b>	<b>2,593</b>	<b>63</b>	<b>769</b>	<b>10,994</b>	<b>66</b>	<b>25</b>	<b>196</b>	<b>-</b>	<b>Total</b>	
ส้วมแบบนั่งห้อยเท้า	19,189	18.8	14,521	1,110	28	337	3,109	24	7	52	-	Sitting toilet	
ส้วมแบบนั่งยอง	81,074	79.2	71,460	1,384	33	428	7,588	40	15	126	-	Squat toilet	
ส้วมแบบนั่งห้อยเท้า และส้วมแบบนั่งยอง	1,939	1.9	1,533	100	1	4	297	1	-	4	-	Sitting and squat toilet	
ส้วมหลุม/ส้วมถึง/ ส้วมถ่ายลงแม่น้ำ ลำคลอง	110	0.1	110	-	-	-	-	-	-	-	-	Pit toilet/ Defecate into river or canal	
ไม่มีส้วม	18	0	-	-	-	-	-	-	3	14	-	No toilet	
ไม่ทราบ	-	-	-	-	-	-	-	-	-	-	-	Unknown	
<b>ในเขตเทศบาล</b>	<b>16,214</b>	<b>100</b>	<b>8,410</b>	<b>1,293</b>	<b>23</b>	<b>294</b>	<b>6,115</b>	<b>7</b>	<b>4</b>	<b>67</b>	<b>-</b>	<b>Municipal area</b>	
ส้วมแบบนั่งห้อยเท้า	5,640	34.8	2,999	804	9	153	1,656	1	2	16	-	Sitting toilet	
ส้วมแบบนั่งยอง	9,783	60.3	4,970	405	14	139	4,203	5	1	46	-	Squat toilet	
ส้วมแบบนั่งห้อยเท้า และส้วมแบบนั่งยอง	780	4.8	433	84	-	2	257	1	-	1	-	Sitting and squat toilet	
ส้วมหลุม/ส้วมถึง/ ส้วมถ่ายลงแม่น้ำ ลำคลอง	7	0	7	-	-	-	-	-	-	-	-	Pit toilet/ Defecate into river or canal	
ไม่มีส้วม	4	0	-	-	-	-	-	-	-	4	-	No toilet	
ไม่ทราบ	-	-	-	-	-	-	-	-	-	-	-	Unknown	
<b>นอกเขตเทศบาล</b>	<b>86,116</b>	<b>100</b>	<b>79,215</b>	<b>1,300</b>	<b>40</b>	<b>475</b>	<b>4,879</b>	<b>58</b>	<b>22</b>	<b>129</b>	<b>-</b>	<b>Non-municipal area</b>	
ส้วมแบบนั่งห้อยเท้า	13,549	15.7	11,522	305	19	184	1,453	23	5	36	-	Sitting toilet	
ส้วมแบบนั่งยอง	71,291	82.8	66,490	979	19	289	3,385	35	14	80	-	Squat toilet	
ส้วมแบบนั่งห้อยเท้า และส้วมแบบนั่งยอง	1,160	1.3	1,100	15	1	1	40	-	-	2	-	Sitting and squat toilet	
ส้วมหลุม/ส้วมถึง/ ส้วมถ่ายลงแม่น้ำ ลำคลอง	103	0.1	103	-	-	-	-	-	-	-	-	Pit toilet/ Defecate into river or canal	
ไม่มีส้วม	14	0	-	-	-	-	-	-	3	11	-	No toilet	
ไม่ทราบ	-	-	-	-	-	-	-	-	-	-	-	Unknown	

1/ รวมที่อยู่อาศัยในสำนักงาน

1/ Including room in office





ตารางที่ 7 ครั้วเรือนส่วนบุคคล จำแนกตามแหล่งที่มาของน้ำดื่ม และน้ำใช้ส่วนใหญ่ ประเภทของที่อยู่อาศัย และเขตการปกครอง (ต่อ)

Table 7 Private households by major source of drinking water and water supply, type of living quarters and area (Contd.)

แหล่งที่มาของน้ำดื่ม น้ำใช้ และเขตการปกครอง	รวม Total		ประเภทของที่อยู่อาศัย Type of living quarters									Source of drinking water, water supply and area
	ครัวเรือน Households	ร้อยละ Percent	บ้านเดี่ยว Detached house	ทาวน์เฮ้าส์/ บ้านแฝด/ ทาวน์โฮม Town house/ Duplex/ Town Home	คอนโด- มิเนียม/ แมนชั่น Condo- menium/ Mansion	แฟลต/ อพาร์ทเมนท์/ หอพัก Flat/ Apartment/ Hostel	ตึกแถว/ ห้องแถว/ เรือนแถว Row house/ Shop house/ Row room	ห้อง ภายในบ้าน Room in house	เรือ/ แพ/รถ Boat/ Raft/ Motor vehicle	อื่น ๆ <sup>1/</sup> Others <sup>1/</sup>	ไม่ทราบ Unknown	
<b>นอกเขตเทศบาล</b>												<b>Non-municipal area</b>
<b>น้ำดื่ม</b>	<b>86,116</b>	<b>100</b>	<b>79,215</b>	<b>1,300</b>	<b>40</b>	<b>475</b>	<b>4,879</b>	<b>58</b>	<b>22</b>	<b>129</b>	-	<b>Drinking water</b>
น้ำประปา	3,812	4.4	3,650	49	-	5	100	-	5	3	-	Tap water
น้ำประปาผ่านการบำบัด (ต้ม/กรอง)	4,201	4.9	3,853	36	2	71	235	1	-	4	-	Treated tap water (boiled/filtered)
น้ำบาดาล	419	0.5	400	4	-	-	16	-	-	-	-	Underground water
น้ำบ่อ	9,016	10.5	8,809	54	1	2	140	1	-	9	-	Well water
น้ำจากแม่น้ำ/ลำธาร/คลอง/ น้ำตก/ภูเขา	292	0.3	270	14	-	-	7	-	-	1	-	River, stream, canal, waterfall, mountain
น้ำฝน												Rain water
น้ำดื่มบรรจุขวด/ ตู้น้ำดื่มหยอดเหรียญ	11,182	13	10,888	62	1	-	224	2	-	5	-	Bottled water, water from vending machine
57,171	66.4	51,325	1,081	35	397	4,156	54	17	107	-	-	
อื่น ๆ	21	0	19	1	-	-	1	-	-	-	-	Others
ไม่ทราบ	-	-	-	-	-	-	-	-	-	-	-	Unknown
<b>น้ำใช้</b>	<b>86,116</b>	<b>100</b>	<b>79,215</b>	<b>1,300</b>	<b>40</b>	<b>475</b>	<b>4,879</b>	<b>58</b>	<b>22</b>	<b>129</b>	-	<b>Water supply</b>
น้ำประปา	60,576	70.3	55,341	893	29	380	3,789	49	15	79	-	Tap water
น้ำประปาผ่านการบำบัด (ต้ม/กรอง)	229	0.3	213	9	-	-	7	-	-	1	-	Treated tap water (boiled/filtered)
น้ำบาดาล	1,128	1.3	912	20	1	24	161	-	-	10	-	Underground water
น้ำบ่อ	16,153	18.8	15,302	312	5	4	504	2	2	22	-	Well water
น้ำจากแม่น้ำ/ลำธาร/คลอง/ น้ำตก/ภูเขา	2,774	3.2	2,444	24	1	66	233	1	-	5	-	River, stream, canal, waterfall, mountain
น้ำฝน	5,046	5.9	4,826	40	2	1	159	1	5	12	-	Rain water
อื่น ๆ	208	0.2	174	2	1	-	25	5	-	1	-	Others
ไม่ทราบ	-	-	-	-	-	-	-	-	-	-	-	Unknown

1/ รวมที่อยู่อาศัยในสำนักงาน

1/ Including room in office



ตารางที่ 8 ครั้วเรือนส่วนบุคคล จำแนกตามการเป็นเจ้าของเครื่องใช้ การมีอุปกรณ์เทคโนโลยี และเขตการปกครอง

Table 8 Private households by ownership of appliance, have technology and area

การเป็นเจ้าของเครื่องใช้ การมีอุปกรณ์เทคโนโลยี และเขตการปกครอง	ครั้วเรือน Household				ร้อยละการเป็นเจ้าของเครื่องใช้ Percent with ownership of appliance	Ownership of appliance, have technology and area
	รวม Total	ไม่มี None	มี With appliance	ไม่ทราบ Unknown		
ยอดรวม						Total
การเป็นเจ้าของเครื่องใช้	-	-	-	-	-	Ownership of appliance
โทรทัศน์	102,330	4,073	98,257	-	96	Television
เครื่องเล่น วีซีดี/ดีวีดี	102,330	27,920	74,410	-	72.7	VCD/DVD player
โทรศัพท์มือถือ	102,330	7,697	94,633	-	92.5	Mobile phone
คอมพิวเตอร์	102,330	83,019	19,311	-	18.9	Computer
ตู้เย็น/ตู้แช่	102,330	11,154	91,176	-	89.1	Fridge/Cold box
ไมโครเวฟ/เตาอบ	102,330	88,026	14,304	-	14	Microwave
เครื่องซักผ้า	102,330	31,491	70,839	-	69.2	Washing machine
เครื่องปรับอากาศ	102,330	91,488	10,842	-	10.6	Air conditioner
รถยนต์ส่วนบุคคล/รถปิกอัพ/รถตู้	102,330	57,307	45,023	-	44	Car/Pick-up truck/Van
รถจักรยานยนต์	102,330	9,698	92,632	-	90.5	Motorcycle
รถแทรกเตอร์ 4 ล้อ	102,330	101,274	1,056	-	1	4 wheels tractor
รถไถ 2 ล้อ	102,330	101,645	685	-	0.7	2 wheels tractor
การมีอุปกรณ์เทคโนโลยี	-	-	-	-	-	Have technology
เคเบิลทีวี	102,330	93,215	9,115	-	8.9	Cable TV
จานดาวเทียม	102,330	38,634	63,696	-	62.2	Satellite dish
อินเทอร์เน็ต	102,330	95,796	6,534	-	6.4	Internet

ตารางที่ 8 ครั้วเรือนส่วนบุคคล จำแนกตามการเป็นเจ้าของเครื่องใช้ การมีอุปกรณ์เทคโนโลยี และเขตการปกครอง (ต่อ)

Table 8 Private households by ownership of appliance, have technology and area (Contd.)

การเป็นเจ้าของเครื่องใช้ การมีอุปกรณ์เทคโนโลยี และเขตการปกครอง	ครั้วเรือน Household				ร้อยละการเป็นเจ้าของเครื่องใช้ Percent with ownership of appliance	Ownership of appliance, have technology and area
	รวม Total	ไม่มี None	มี With appliance	ไม่ทราบ Unknown		
<b>ในเขตเทศบาล</b>						<b>Municipal area</b>
<b>การเป็นเจ้าของเครื่องใช้</b>	-	-	-	-	-	<b>Ownership of appliance</b>
โทรทัศน์	16,214	637	15,577	-	96.1	Television
เครื่องเล่น วีซีดี/ดีวีดี	16,214	4,287	11,927	-	73.6	VCD/DVD player
โทรศัพท์มือถือ	16,214	936	15,278	-	94.2	Mobile phone
คอมพิวเตอร์	16,214	10,335	5,879	-	36.3	Computer
ตู้เย็น/ตู้แช่	16,214	1,679	14,535	-	89.6	Fridge/Cold box
ไมโครเวฟ/เตาอบ	16,214	11,667	4,547	-	28	Microwave
เครื่องซักผ้า	16,214	4,117	12,097	-	74.6	Washing machine
เครื่องปรับอากาศ	16,214	11,526	4,687	-	28.9	Air conditioner
รถยนต์ส่วนบุคคล/รถปิกอัพ/รถตู้	16,214	7,308	8,906	-	54.9	Car/Pick-up truck/Van
รถจักรยานยนต์	16,214	1,861	14,353	-	88.5	Motorcycle
รถแทรกเตอร์ 4 ล้อ	16,214	16,051	162	-	1	4 wheels tractor
รถไถ 2 ล้อ	16,214	16,146	68	-	0.4	2 wheels tractor
<b>การมีอุปกรณ์เทคโนโลยี</b>	-	-	-	-	-	<b>Have technology</b>
เคเบิลทีวี	16,214	12,543	3,670	-	22.6	Cable TV
จานดาวเทียม	16,214	7,118	9,096	-	56.1	Satellite dish
อินเทอร์เน็ต	16,214	13,194	3,019	-	18.6	Internet

ตารางที่ 8ครัวเรือนส่วนบุคคล จำแนกตามการเป็นเจ้าของเครื่องใช้ การมีอุปกรณ์เทคโนโลยี และเขตการปกครอง (ต่อ)

Table 8 Private households by ownership of appliance, have technology and area (Contd.)

การเป็นเจ้าของเครื่องใช้ การมีอุปกรณ์เทคโนโลยี และเขตการปกครอง	ครัวเรือน Household				ร้อยละการเป็นเจ้าของเครื่องใช้ Percent with ownership of appliance	Ownership of appliance, have technology and area
	รวม Total	ไม่มี None	มี With appliance	ไม่ทราบ Unknown		
นอกเขตเทศบาล						Non-municipal area
การเป็นเจ้าของเครื่องใช้	-	-	-	-	-	Ownership of appliance
โทรทัศน์	86,116	3,437	82,679	-	96	Television
เครื่องเล่น วีซีดี/ดีวีดี	86,116	23,633	62,483	-	72.6	VCD/DVD player
โทรศัพท์มือถือ	86,116	6,762	79,355	-	92.1	Mobile phone
คอมพิวเตอร์	86,116	72,685	13,432	-	15.6	Computer
ตู้เย็น/ตู้แช่	86,116	9,475	76,641	-	89	Fridge/Cold box
ไมโครเวฟ/เตาอบ	86,116	76,358	9,758	-	11.3	Microwave
เครื่องซักผ้า	86,116	27,374	58,742	-	68.2	Washing machine
เครื่องปรับอากาศ	86,116	79,962	6,154	-	7.1	Air conditioner
รถยนต์ส่วนบุคคล/รถปิกอัพ/รถตู้	86,116	49,999	36,117	-	41.9	Car/Pick-up truck/Van
รถจักรยานยนต์	86,116	7,837	78,279	-	90.9	Motorcycle
รถแทรกเตอร์ 4 ล้อ	86,116	85,222	894	-	1	4 wheels tractor
รถไถ 2 ล้อ	86,116	85,499	617	-	0.7	2 wheels tractor
การมีอุปกรณ์เทคโนโลยี	-	-	-	-	-	Have technology
เคเบิลทีวี	86,116	80,672	5,445	-	6.3	Cable TV
จานดาวเทียม	86,116	31,516	54,601	-	63.4	Satellite dish
อินเทอร์เน็ต	86,116	82,601	3,515	-	4.1	Internet

ภาคผนวก

## วิธีการประมาณผล

การประมาณผลเพื่อนำเสนอผลระดับอำเภอ ประกอบด้วย 2 ส่วน คือ ส่วนที่ 1 : ลักษณะทางประชากร และ ส่วนที่ 2 : ลักษณะการอยู่อาศัยของครัวเรือนส่วนบุคคล

กำหนดให้	$h = 1,2,3,4,5$	แทนภาค
	$i = 1,2,3,\dots,A_h$	แทนจังหวัด
	$j = 1,2,3,\dots,B_i$	แทนอำเภอ
	$k = 1,2$	แทนเขตการปกครอง
	$l = 1,2$	แทนเพศ

### ส่วนที่ 1 : ลักษณะทางประชากร

#### การประมาณค่ายอดรวม

1.1 สูตรการคำนวณค่าประมาณยอดรวมของลักษณะที่ต้องการศึกษา  $Y$  ของประชากรสำหรับเพศ  $l$  เขตการปกครอง  $k$  อำเภอ  $j$  จังหวัด  $i$  ภาค  $h$  คือ

$$\hat{Y}_{1hijkl} = \frac{y_{1hijkl}}{x_{1hijkl}} X_{1hijkl} = r_{1hijkl} X_{1hijkl} \quad \dots\dots\dots (1)$$

โดยที่  $y_{1hijkl}$  คือ ค่าของลักษณะที่ต้องการศึกษา  $Y$  ของประชากรที่แจงนับได้ทั้งสิ้น สำหรับเพศ  $l$  เขตการปกครอง  $k$  อำเภอ  $j$  จังหวัด  $i$  ภาค  $h$

$x_{1hijkl}$  คือ จำนวนคน (ประชากร) ที่แจงนับได้ทั้งสิ้น สำหรับเพศ  $l$  เขตการปกครอง  $k$  อำเภอ  $j$  จังหวัด  $i$  ภาค  $h$

$X_{1hijkl}$  คือ จำนวนคน (ประชากร) ทั้งสิ้นที่ได้จากการนับจด สำหรับเพศ  $l$  เขตการปกครอง  $k$  อำเภอ  $j$  จังหวัด  $i$  ภาค  $h$

$r_{1hijkl}$  คือ อัตราส่วนของค่าของลักษณะที่ต้องการศึกษา  $Y$  ของประชากรที่แจงนับได้ทั้งสิ้น กับจำนวนคน (ประชากร) ที่แจงนับได้ทั้งสิ้น สำหรับเพศ  $l$  เขตการปกครอง  $k$  อำเภอ  $j$  จังหวัด  $i$  ภาค  $h$  ซึ่ง

$$r_{1hijkl} = \frac{y_{1hijkl}}{x_{1hijkl}} \quad \dots\dots\dots (2)$$

1.2 สูตรการคำนวณค่าประมาณยอดรวมของลักษณะที่ต้องการศึกษา  $Y$  ของประชากร สำหรับเขตการปกครอง  $k$  อำเภอ  $j$  จังหวัด  $i$  ภาค  $h$  คือ

$$\hat{Y}_{1hijk} = \sum_{l=1}^2 \hat{Y}_{1hijkl} \quad \dots\dots\dots (3)$$

1.3 สูตรการคำนวณค่าประมาณยอดรวมของลักษณะที่ต้องการศึกษา  $Y$  ของประชากร สำหรับเขต  $l$  อำเภอ  $j$  จังหวัด  $i$  ภาค  $h$  คือ

$$\hat{Y}_{1hijl} = \sum_{k=1}^2 \hat{Y}_{1hijkl} \quad \dots\dots\dots (4)$$

1.4 สูตรการคำนวณค่าประมาณยอดรวมของลักษณะที่ต้องการศึกษา  $Y$  ของประชากร สำหรับอำเภอ  $j$  จังหวัด  $i$  ภาค  $h$  คือ

$$\hat{Y}_{1hij} = \sum_{k=1}^2 \hat{Y}_{1hijk} = \sum_{l=1}^2 \hat{Y}_{1hijl} \quad \dots\dots\dots (5)$$

1.5 สูตรการคำนวณค่าประมาณยอดรวมของลักษณะที่ต้องการศึกษา  $Y$  ของประชากร สำหรับเขต  $l$  เขตการปกครอง  $k$  จังหวัด  $i$  ภาค  $h$  คือ

$$\hat{Y}_{1hikl} = \sum_{j=1}^{B_i} \hat{Y}_{1hijkl} \quad \dots\dots\dots (6)$$

1.6 สูตรการคำนวณค่าประมาณยอดรวมของลักษณะที่ต้องการศึกษา  $Y$  ของประชากร สำหรับเขตการปกครอง  $k$  จังหวัด  $i$  ภาค  $h$  คือ

$$\hat{Y}_{1hik} = \sum_{j=1}^{B_i} \hat{Y}_{1hijk} = \sum_{l=1}^2 \hat{Y}_{1hikl} \quad \dots\dots\dots (7)$$

1.7 สูตรการคำนวณค่าประมาณยอดรวมของลักษณะที่ต้องการศึกษา  $Y$  ของประชากร สำหรับเขต  $l$  จังหวัด  $i$  ภาค  $h$  คือ

$$\hat{Y}_{1hil} = \sum_{j=1}^{B_i} \hat{Y}_{1hijl} = \sum_{k=1}^2 \hat{Y}_{1hikl} \quad \dots\dots\dots (8)$$

1.8 สูตรการคำนวณค่าประมาณยอดรวมของลักษณะที่ต้องการศึกษา  $Y$  ของประชากร สำหรับจังหวัด  $i$  ภาค  $h$  คือ

$$\hat{Y}_{1hi} = \sum_{j=1}^{B_i} \hat{Y}_{1hij} = \sum_{k=1}^2 \hat{Y}_{1hik} = \sum_{l=1}^2 \hat{Y}_{1hil} \quad \dots\dots\dots (9)$$

1.9 สูตรการคำนวณค่าประมาณยอดรวมของลักษณะที่ต้องการศึกษา  $Y$  ของประชากร สำหรับเพศ  $l$  เขตการปกครอง  $k$  ภาค  $h$  คือ

$$\hat{Y}_{1hkl} = \sum_{i=1}^{A_h} \hat{Y}_{1hikl} \quad \dots\dots\dots (10)$$

1.10 สูตรการคำนวณค่าประมาณยอดรวมของลักษณะที่ต้องการศึกษา  $Y$  ของประชากร สำหรับเขตการปกครอง  $k$  ภาค  $h$  คือ

$$\hat{Y}_{1hk} = \sum_{i=1}^{A_h} \hat{Y}_{1hik} = \sum_{l=1}^2 \hat{Y}_{1hkl} \quad \dots\dots\dots (11)$$

1.11 สูตรการคำนวณค่าประมาณยอดรวมของลักษณะที่ต้องการศึกษา  $Y$  ของประชากร สำหรับเพศ  $l$  ภาค  $h$  คือ

$$\hat{Y}_{1hl} = \sum_{i=1}^{A_h} \hat{Y}_{1hil} = \sum_{k=1}^2 \hat{Y}_{1hkl} \quad \dots\dots\dots (12)$$

1.12 สูตรการคำนวณค่าประมาณยอดรวมของลักษณะที่ต้องการศึกษา  $Y$  ของประชากร สำหรับภาค  $h$  คือ

$$\hat{Y}_{1h} = \sum_{i=1}^{A_h} \hat{Y}_{1hi} = \sum_{k=1}^2 \hat{Y}_{1hk} = \sum_{l=1}^2 \hat{Y}_{1hl} \quad \dots\dots\dots (13)$$

1.13 สูตรการคำนวณค่าประมาณยอดรวมของลักษณะที่ต้องการศึกษา  $Y$  ของประชากร สำหรับเขตการปกครอง  $k$  ทวีราชอาณาจักร คือ

$$\hat{Y}_{1k} = \sum_{h=1}^5 \hat{Y}_{1hk} \quad \dots\dots\dots (14)$$

1.14 สูตรการคำนวณค่าประมาณยอดรวมของลักษณะที่ต้องการศึกษา  $Y$  ของประชากร สำหรับเพศ  $l$  ทวีราชอาณาจักร คือ

$$\hat{Y}_{1l} = \sum_{h=1}^2 \hat{Y}_{1hl} \quad \dots\dots\dots (15)$$

1.15 สูตรการคำนวณค่าประมาณยอดรวมของลักษณะที่ต้องการศึกษา  $Y$  ของประชากร สำหรับทวีราชอาณาจักร คือ

$$\hat{Y}_1 = \sum_{h=1}^5 \hat{Y}_{1h} = \sum_{k=1}^2 \hat{Y}_{1k} = \sum_{l=1}^2 \hat{Y}_{1l} \quad \dots\dots\dots (16)$$

## ส่วนที่ 2 : ลักษณะการอยู่อาศัยของครัวเรือนส่วนบุคคล

### การประมาณค่ายอดรวม

2.1 สูตรการคำนวณค่าประมาณยอดรวมของลักษณะที่ต้องการศึกษา  $Y$  ของครัวเรือนส่วนบุคคล สำหรับเขตการปกครอง  $k$  อำเภอ  $j$  จังหวัด  $i$  ภาค  $h$  คือ

$$\hat{Y}_{21hijk} = \frac{y_{21hijk}}{n_{1hijk}} N_{1hijk} = r_{21hijk} N_{1hijk} \quad \dots\dots\dots (17)$$

โดยที่  $y_{21hijk}$  คือ ค่าของลักษณะที่ต้องการศึกษา  $Y$  ของครัวเรือนส่วนบุคคลที่แจงนับได้ทั้งสิ้น สำหรับเขตการปกครอง  $k$  อำเภอ  $j$  จังหวัด  $i$  ภาค  $h$

$n_{1hijk}$  คือ จำนวนครัวเรือนส่วนบุคคลที่แจงนับได้ทั้งสิ้น สำหรับเขตการปกครอง  $k$  อำเภอ  $j$  จังหวัด  $i$  ภาค  $h$

$N_{1hijk}$  คือ จำนวนครัวเรือนส่วนบุคคลทั้งสิ้นที่ได้จากการนับจุด สำหรับเขตการปกครอง  $k$  อำเภอ  $j$  จังหวัด  $i$  ภาค  $h$

$r_{21hijk}$  คือ อัตราส่วนของค่าของลักษณะที่ต้องการศึกษา  $Y$  ของครัวเรือนส่วนบุคคลที่แจงนับได้ทั้งสิ้น กับจำนวนครัวเรือนส่วนบุคคลที่แจงนับได้ทั้งสิ้น สำหรับเขตการปกครอง  $k$  อำเภอ  $j$  จังหวัด  $i$  ภาค  $h$  ซึ่ง

$$r_{21hijk} = \frac{y_{21hijk}}{n_{1hijk}} \quad \dots\dots\dots (18)$$

2.2 สูตรการคำนวณค่าประมาณยอดรวมของลักษณะที่ต้องการศึกษา  $Y$  ของครัวเรือนส่วนบุคคล สำหรับอำเภอ  $j$  จังหวัด  $i$  ภาค  $h$  คือ

$$\hat{Y}_{21hij} = \sum_{k=1}^2 \hat{Y}_{21hijk} \quad \dots\dots\dots (19)$$

2.3 สูตรการคำนวณค่าประมาณยอดรวมของลักษณะที่ต้องการศึกษา  $Y$  ของครัวเรือนส่วนบุคคล สำหรับเขตการปกครอง  $k$  จังหวัด  $i$  ภาค  $h$  คือ

$$\hat{Y}_{21hik} = \sum_{j=1}^{B_i} \hat{Y}_{21hijk} \quad \dots\dots\dots (20)$$



2.4 สูตรการคำนวณค่าประมาณยอดรวมของลักษณะที่ต้องการศึกษา  $Y$  ของครัวเรือนส่วนบุคคล สำหรับจังหวัด  $i$  ภาค  $h$  คือ

$$\hat{Y}_{21hi} = \sum_{j=1}^{B_i} \hat{Y}_{21hij} = \sum_{k=1}^2 \hat{Y}_{21hik} \quad \dots\dots\dots (21)$$

2.5 สูตรการคำนวณค่าประมาณยอดรวมของลักษณะที่ต้องการศึกษา  $Y$  ของครัวเรือนส่วนบุคคล สำหรับเขตการปกครอง  $k$  ภาค  $h$  คือ

$$\hat{Y}_{21hk} = \sum_{i=1}^{A_h} \hat{Y}_{21hik} \quad \dots\dots\dots (22)$$

2.6 สูตรการคำนวณค่าประมาณยอดรวมของลักษณะที่ต้องการศึกษา  $Y$  ของครัวเรือนส่วนบุคคล สำหรับภาค  $h$  คือ

$$\hat{Y}_{21h} = \sum_{i=1}^{A_h} \hat{Y}_{21hi} = \sum_{k=1}^2 \hat{Y}_{21hk} \quad \dots\dots\dots (23)$$

2.7 สูตรการคำนวณค่าประมาณยอดรวมของลักษณะที่ต้องการศึกษา  $Y$  ของครัวเรือนส่วนบุคคล สำหรับเขตการปกครอง  $k$  ทวีธาณาณาจักร คือ

$$\hat{Y}_{21k} = \sum_{h=1}^5 \hat{Y}_{21hk} \quad \dots\dots\dots (24)$$

2.8 สูตรการคำนวณค่าประมาณยอดรวมของลักษณะที่ต้องการศึกษา  $Y$  ของครัวเรือนส่วนบุคคล สำหรับทวีธาณาณาจักร คือ

$$\hat{Y}_{21} = \sum_{h=1}^5 \hat{Y}_{21h} = \sum_{k=1}^2 \hat{Y}_{21k} \quad \dots\dots\dots (25)$$





ลับ



สำนักงานสถิติแห่งชาติ

สปค.2

(แบบแจกฉบับ)



# ลัษณะโนประชากรและเคหะ พ.ศ. 2553

ตอนที่ 1 ที่ตั้งครัวเรือน

ภาค จังหวัด อำเภอ/เขต ตำบล/แขวง

										1-7
--	--	--	--	--	--	--	--	--	--	-----

ก. บ้านเลขที่ ถนน ตรอก ซอย ตำบล หรือละแวกบ้าน (ชื่อสถานที่ถ้ามี).....

เบอร์โทรศัพท์.....

ข. ครัวเรือนนี้อยู่ ในเขตเทศบาล..... 1 นอกเขตเทศบาล..... 2

ชื่อเทศบาล..... ชื่อ อบต.....

เขตการปกครอง  8

เทศบาล/อบต.    9-11

ค. เขตแจกฉบับ.....

เขตแจกฉบับ    12-14

ง. หมู่ที่..... ชื่อหมู่บ้าน.....

หมู่ที่   15-16

จ. ประเภทของครัวเรือน

ครัวเรือนส่วนบุคคล..... 1 ครัวเรือนกลุ่มบุคคล..... 2

(จากแบบ สปค.1 C17-C18)

ประเภทของครัวเรือน  17

ฉ. เลขลำดับที่ของครัวเรือน

ลำดับที่ของครัวเรือน    18-20

ช. ภาษาที่ใช้พูดประจำระหว่างสมาชิกในครัวเรือน

ใช้เฉพาะภาษาไทย..... 1 ใช้ภาษาไทยปนภาษาอื่น..... 2 ใช้เฉพาะภาษาอื่น..... 3

ภาษาที่ใช้พูด  21

ภาษาอื่น ๆ ที่ใช้ (ระบุ).....

ภาษาอื่น ๆ   22-23

ซ. จำนวนสมาชิกในครัวเรือน (บันทึกหลังการแจกฉบับเสร็จแล้ว).....คน

รวมจำนวนสมาชิก      24-27

แจกฉบับวันที่.....เดือน.....พ.ศ. 2553

บรรณารักษ์และลงรหัสวันที่.....เดือน.....พ.ศ. 2553

ชื่อตัว - ชื่อสกุล.....

ชื่อตัว - ชื่อสกุล.....

พนักงานแจกฉบับ

พนักงานบรรณารักษ์และลงรหัส

ตอนที่ 2 ลักษณะทางประชากร							
ถามทุกคน							
ลำดับที่	ชื่อตัวและชื่อสกุล	ความเกี่ยวพันกับหัวหน้าครัวเรือน	เพศ	อายุ	เดือนและปีเกิด		ศาสนา
(มีชื่อในทะเบียนบ้านหรือไม่ก็ได้)	บันทึก ยศ คำนำหน้าชื่อ ชื่อตัวและชื่อสกุล (เรียงตามลำดับ) ดังนี้	".....(ชื่อ)..... เป็นอะไร กับหัวหน้าครัวเรือน"		".....(ชื่อ)..... อายุเท่าใด"	".....(ชื่อ)..... เกิดเดือน และปีอะไร"		".....(ชื่อ)..... นับถือ ศาสนาอะไร"
	หัวหน้าครัวเรือน ภรรยาหรือสามี บุตรที่ยังไม่ได้สมรส (เรียงตามลำดับอายุมากไปน้อย) บุตรที่สมรสแล้วและคู่สมรส บุตรของบุตร พ่อ แม่ พ่อตา แม่ยาย ปู่ ย่า ตา ยาย ญาติอื่น ๆ ผู้อาศัย/คนรับใช้/คนงาน	บันทึกรหัส สมาชิกในครัวเรือนส่วนบุคคล หัวหน้าครัวเรือน..... 1 ภรรยาหรือสามี..... 2 บุตร (รวมบุตรเลี้ยงและบุตรบุญธรรม) - ยังไม่ได้สมรส..... 3 - สมรสแล้ว..... 4 บุตรชาย บุตรสะใภ้..... 5 บุตรของบุตร..... 6 พ่อ แม่ พ่อตา แม่ยาย ปู่ ย่า ตา ยาย ญาติอื่น ๆ..... 7 ผู้อาศัย/คนรับใช้/คนงาน..... 8 สมาชิกในครัวเรือนกลุ่มบุคคล คนงาน..... 8 พระสงฆ์/เณร..... 9 อื่น ๆ..... 0	บันทึกรหัส ชาย..... 1 หญิง..... 2	บันทึก อายุเต็มปีบริบูรณ์ ถึงวันคล้ายวันเกิด ครั้งสุดท้ายก่อนวันที่ 1 ก.ค. 2553 ถ้าอายุไม่ถึง 1 ปี บันทึก "0" ชิดขวา	บันทึกรหัส - ให้บันทึกรหัส เดือนและปีเกิด เช่น ถ้าเกิดเดือนมิถุนายน พ.ศ. 2525 ให้บันทึก เดือน "6" ปี (พ.ศ.) "525" (ให้บันทึกตัวเลข 3 หลักหลัง) - ถ้าไม่ทราบ เดือนปีเกิด "ไม่ต้องบันทึก"	บันทึกรหัส พุทธ..... 1 อิสลาม..... 2 คริสต์..... 3 ฮินดู..... 4 ขงจื้อ..... 5 ซิกข์..... 6 อื่น ๆ..... 7 ไม่มีศาสนา..... 8	
F1	F2	F3	F4	F5	F6	F7	F8
						2	
						2	
						2	
						2	
						2	
						2	

 0 0 0 3		ตอนที่ 2 ลักษณะทางประชากร (ต่อ)							
ภูมิภาคคน		ภูมิภาคอายุตั้งแต่ 3 ปีขึ้นไป							
สัญชาติ  ".....(ชื่อ)..... มีสัญชาติอะไร"	การมีชื่อ ในทะเบียนบ้าน  ".....(ชื่อ)..... มีชื่อในทะเบียนบ้านนี้ หรือไม่"	การศึกษา (นับถึงวันที่ 1 ก.ค. 2553)				ภูมิภาคเฉพาะ ผู้ที่กำลังเรียนใน F11			
		ระดับ ไม่เรียน/ไม่เคยเรียน/ไม่เคยจบชั้นใด..... 0 เรียน/จบในระดับ - ก่อนประถมศึกษา..... 1 - ประถมศึกษา..... 2 - มัธยมศึกษาตอนต้น..... 3 - มัธยมศึกษาตอนปลาย..... 4 - ปวช./ปกศ.ต้น..... 5 - ประกาศนียบัตรสูงกว่ามัธยมศึกษาตอนปลาย..... 6 - อนุปริญญา..... 7 - ปวส./ปวท./ปทศ.สูง..... 8 - ปริญญาตรี..... 9 - ประกาศนียบัตรสูงกว่าปริญญาตรี..... 10 - ปริญญาโท..... 11 - ประกาศนียบัตรสูงกว่าปริญญาโท..... 12 - ปริญญาเอก..... 13 - ประกาศนียบัตรสูงกว่าปริญญาเอก/ แพทย์เฉพาะทาง..... 14 - การศึกษานอกโรงเรียน ( กศน. )..... 15 - การศึกษาโรงเรียนนานาชาติ..... 16	บันทึกรหัส	ระดับ - พุทธศึกษา พระปริยัติธรรม - แผนกธรรม (นักธรรมตรี-โท-เอก)..... 17 - แผนกบาลี (บาลีประโยค, เปรียญธรรมประโยค)... 18 - ปอเนาะ..... 19 - การศึกษาอื่น ๆ ( หลักสูตรวิชาชีพระยะสั้น... )..... 20	บันทึกรหัส				
ถ้าไม่มีสัญชาติ ให้บันทึก "สัญชาติ" เช่น สัญชาติ ไทย รหัส 7 6 4  สัญชาติ จีน รหัส 1 5 6  สัญชาติ พม่า รหัส 1 0 4  ถ้าไม่มีสัญชาติ ให้บันทึก "ไม่มีสัญชาติ" รหัส 9 9 8  ( พนักงานแรงงาน เป็นผู้บันทึกรหัส )		บันทึกการรหัส มีอยู่ที่บ้านนี้..... 1 มีอยู่ที่อื่น - จังหวัดนี้..... 2 - จังหวัดอื่น..... 3 ไม่มีในประเทศไทย แต่มีในประเทศอื่น..... 4 ไม่มีที่ใดเลย..... 5	วิถีบันทึก ชั้นที่กำลังเรียน (F11) และ ชั้นสูงสุดที่เรียนจบ (F12)		ถ้าเรียน • ในประเทศไทย ให้บันทึก ชื่อจังหวัดที่เรียน  • ต่างประเทศ ให้บันทึก รหัส "78"  ( พนักงานแรงงาน เป็นผู้บันทึกรหัส )				
F9		F10		F11		F12		F13	

<input type="text"/>	<input type="text"/>	<input type="text"/>	<input type="text"/>	<input type="text"/>	<input type="text"/>	<input type="text"/>	<input type="text"/>	<input type="text"/>	<input type="text"/>
<input type="text"/>	<input type="text"/>	<input type="text"/>	<input type="text"/>	<input type="text"/>	<input type="text"/>	<input type="text"/>	<input type="text"/>	<input type="text"/>	<input type="text"/>
<input type="text"/>	<input type="text"/>	<input type="text"/>	<input type="text"/>	<input type="text"/>	<input type="text"/>	<input type="text"/>	<input type="text"/>	<input type="text"/>	<input type="text"/>
<input type="text"/>	<input type="text"/>	<input type="text"/>	<input type="text"/>	<input type="text"/>	<input type="text"/>	<input type="text"/>	<input type="text"/>	<input type="text"/>	<input type="text"/>
<input type="text"/>	<input type="text"/>	<input type="text"/>	<input type="text"/>	<input type="text"/>	<input type="text"/>	<input type="text"/>	<input type="text"/>	<input type="text"/>	<input type="text"/>
<input type="text"/>	<input type="text"/>	<input type="text"/>	<input type="text"/>	<input type="text"/>	<input type="text"/>	<input type="text"/>	<input type="text"/>	<input type="text"/>	<input type="text"/>
<input type="text"/>	<input type="text"/>	<input type="text"/>	<input type="text"/>	<input type="text"/>	<input type="text"/>	<input type="text"/>	<input type="text"/>	<input type="text"/>	<input type="text"/>
<input type="text"/>	<input type="text"/>	<input type="text"/>	<input type="text"/>	<input type="text"/>	<input type="text"/>	<input type="text"/>	<input type="text"/>	<input type="text"/>	<input type="text"/>

43

46

47

49

51

53

55

 0 0 0 4		<b>ตอนที่ 2 ลักษณะทางประชากร (ต่อ)</b>			
<b>ถามอายุตั้งแต่ 10 ปีขึ้นไป</b>		<b>ถามอายุตั้งแต่ 13 ปีขึ้นไป</b>			
<b>การอ่านออกและเขียนได้</b>  ".....(ชื่อ)..... อ่านออกและเขียนหนังสือภาษาไทย และภาษาอื่นได้หรือไม่"		<b>ถามเฉพาะเพศหญิง</b>  ".....(ชื่อ)..... มีบุตรที่ให้กำเนิดเอง และมีชีวิตอยู่ขณะคลอด หรือไม่"		"จำนวนบุตรที่.....(ชื่อ)..... ให้กำเนิดเองและมีชีวิตอยู่ขณะคลอด" (รวมทั้งที่มีชีวิตอยู่และเสียชีวิตแล้ว นับถึงวันที่ 1 ก.ค. 2553)	
ภาษาไทย	ภาษาอื่น	บันทึกรหัส	บุตรที่มีชีวิตอยู่	บุตรที่เสียชีวิตแล้ว	บันทึกรหัส
บันทึกรหัส ได้..... 1 ไม่ได้..... 0	- ได้ ให้ระบุภาษา • ถ้าได้มากกว่า 1 ภาษา ให้ระบุ ภาษาที่อ่านออก และเขียนได้มากที่สุด  - ไม่ได้ ให้บันทึก รหัส "0" ขีดขวา	มี..... 1 (ถามต่อไป)  ไม่มี..... 0 (ข้ามไปถาม F18)	..... ..... .....	..... ..... .....	โสด..... 1 สมรส/อยู่กินฉันท์สามีภรรยา..... 2 หย่า..... 3 หย่า..... 4 แยกกันอยู่..... 5 เคยสมรส แต่ไม่ทราบสถานภาพ..... 6
(พนักงานแรงงาน เป็นผู้บันทึก รหัส )		← ถ้าไม่มี ให้บันทึก "0" ขีดขวา →			
<b>F14</b>		<b>F15</b>	อยู่ในครัวเรือนนี้	อยู่ที่อื่น	<b>F18</b>
<b>F16</b>		<b>F17</b>		<b>F18</b>	

□	□ □	□	□ □	□ □	□ □	□
□	□ □	□	□ □	□ □	□ □	□
□	□ □	□	□ □	□ □	□ □	□
□	□ □	□	□ □	□ □	□ □	□
□	□ □	□	□ □	□ □	□ □	□
□	□ □	□	□ □	□ □	□ □	□
□	□ □	□	□ □	□ □	□ □	□
57	58	60	61	63	65	67

0 0 0 5		ตอนที่ 2 ลักษณะทางประชากร (ต่อ)					
ถามอายุตั้งแต่ 15 ปีขึ้นไป				ถามทุกคน			
อาชีพหลักในรอบปีที่แล้ว ( 1 ก.ค. 2552 - 30 มิ.ย. 2553 )		ถามเฉพาะผู้บันทึกอาชีพใน F19			สถานที่เกิด		
"ในรอบปีที่แล้ว.....(ชื่อ).....ทำงานหรือไม่" - ถ้าไม่ทำงาน ให้บันทึก "ไม่ทำ" (ข้ามไปถาม F23) - ถ้าทำงาน ให้บันทึก "หน้าที่ที่ได้รับผิดชอบ..... และ ตำแหน่ง (ถ้ามี)....." ( ถ้าทำงานหลายอย่าง ให้บันทึก งานที่ใช้เวลาทำมากที่สุด ) เช่น ควบคุมระบบคลังสินค้า ( ผู้จัดการ ) บรรจุก๊าซไฟลวงลง เจ้าของกิจการร้านตัดเย็บเสื้อผ้า/ช่างตัดเย็บเสื้อผ้า ครูสอนระดับประถมศึกษา สัตวแพทย์ ช่างรถแท็กซี่/ช่างรถตามบ้าน ลงรายการบัญชี วิศวกรไฟฟ้า ทำนข้าวเพื่อขาย รับจ้างล้างจาน ขายข้าวแกง ( บันทึกรหัสในสำนักงาน )		ประเภทกิจการ/ลักษณะกิจกรรม ของสถานที่ทำงาน "สถานที่ทำงานที่.....(ชื่อ).....ทำอยู่ เป็นกิจการอะไร" บันทึก ประเภทกิจการ/ลักษณะกิจกรรม อย่างละเอียด เช่น โรงงานผลิตน้ำอัดลม โรงงานผลิตสายไฟ ร้านตัดเย็บเสื้อผ้า โรงเรียนระดับมัธยมศึกษา โรงพยาบาลสัตว์ การซ่อมรถแท็กซี่/บริการซ่อมรถส่วนตัว บริษัทรับทำบัญชี/ร้านขายปลีกอุปกรณ์ก่อสร้าง การไฟฟ้าฝ่ายผลิต การปลูกข้าว ร้านขายก๋วยเตี๋ยว รถเข็นขายข้าวแกง	สถานภาพ การทำงาน ".....(ชื่อ)..... ทำงานในฐานะอะไร" บันทึก นายจ้าง..... 1 ผู้ประกอบธุรกิจส่วนตัว โดยไม่มีลูกจ้าง..... 2 ผู้ช่วยธุรกิจในครัวเรือน โดยไม่ได้รับค่าจ้าง... 3 ลูกจ้างรัฐบาล..... 4 ลูกจ้างรัฐวิสาหกิจ..... 5 ลูกจ้างเอกชน..... 6 สมาชิกของ การรวมกลุ่ม..... 7	"ปัจจุบัน สถานที่ทำงานของ .....(ชื่อ).....อยู่ที่ไหน" บันทึก ถ้าทำงาน • ในประเทศไทย ให้บันทึก ชื่อจังหวัดที่ทำงาน • ต่างประเทศ ให้บันทึก รหัส "78" - ถ้าปัจจุบันไม่ทำงาน ให้บันทึก รหัส "98"  ( พนักงานแฉงนับ เป็นผู้บันทึก )	ถ้าเกิด • ในประเทศไทย ให้บันทึก ชื่อจังหวัดที่เกิด • ต่างประเทศ ให้บันทึก ชื่อประเทศที่เกิด  ( พนักงานแฉงนับเป็นผู้บันทึก )	จังหวัด	ประเทศ
F19		F20	F21	F22		F23	
[ ][ ][ ][ ][ ]		[ ][ ][ ][ ][ ]	[ ]	[ ][ ] [ ][ ]		[ ][ ][ ] [ ][ ][ ]	
[ ][ ][ ][ ][ ]		[ ][ ][ ][ ][ ]	[ ]	[ ][ ] [ ][ ]		[ ][ ][ ] [ ][ ][ ]	
[ ][ ][ ][ ][ ]		[ ][ ][ ][ ][ ]	[ ]	[ ][ ] [ ][ ]		[ ][ ][ ] [ ][ ][ ]	
[ ][ ][ ][ ][ ]		[ ][ ][ ][ ][ ]	[ ]	[ ][ ] [ ][ ]		[ ][ ][ ] [ ][ ][ ]	
[ ][ ][ ][ ][ ]		[ ][ ][ ][ ][ ]	[ ]	[ ][ ] [ ][ ]		[ ][ ][ ] [ ][ ][ ]	
[ ][ ][ ][ ][ ]		[ ][ ][ ][ ][ ]	[ ]	[ ][ ] [ ][ ]		[ ][ ][ ] [ ][ ][ ]	
[ ][ ][ ][ ][ ]		[ ][ ][ ][ ][ ]	[ ]	[ ][ ] [ ][ ]		[ ][ ][ ] [ ][ ][ ]	
[ ][ ][ ][ ][ ]		[ ][ ][ ][ ][ ]	[ ]	[ ][ ] [ ][ ]		[ ][ ][ ] [ ][ ][ ]	
[ ][ ][ ][ ][ ]		[ ][ ][ ][ ][ ]	[ ]	[ ][ ] [ ][ ]		[ ][ ][ ] [ ][ ][ ]	
68		72	76	77		79 81	



ตอนที่ 2 ลักษณะทางประชากร (ต่อ)

ถามทุกคน														
ระยะเวลา การอยู่อาศัย ในเทศบาล/อบต.นี้ ".....(ชื่อ)..... อยู่ในเทศบาล/อบต.นี้ ติดต่อกันมากี่ปีแล้ว"	ลักษณะการย้ายถิ่น				ความพิการ ที่เห็นเด่นชัด ".....(ชื่อ)..... มีลักษณะความพิการ ดังต่อไปนี้หรือไม่"	ผู้ให้ข้อมูล								
	ถามเฉพาะผู้ที่บันทึกรหัส "0 - 5" ใน F24			ถามเฉพาะ ผู้ย้ายถิ่น ภายใน ประเทศไทย				เหตุผล ในการย้ายถิ่น	บันทึกรหัส					
	สถานที่อยู่สุดท้ายก่อนย้ายมาอยู่เทศบาล/อบต.นี้ ".....(ชื่อ).....อยู่ที่ไหนก่อนย้ายมาอยู่เทศบาล/อบต.นี้" (ตอบได้เพียง 1 คำตอบ)										".....(ชื่อ)..... ย้ายมาจาก เทศบาล/อบต."	".....(ชื่อ)..... ย้ายถิ่น เพราะสาเหตุใด"	ไม่มี..... 0	เจ้าตัวตอบเอง..... 1
	ถ้าย้าย ภายในจังหวัด	ถ้าย้าย มาจากจังหวัดอื่น	ถ้าย้าย มาจากต่างประเทศ											
บันทึกรหัส	- ภายในอำเภอเดิม	ให้บันทึก ชื่อจังหวัด	ให้บันทึก ชื่อประเทศ	บันทึกรหัส	บันทึกรหัส	- ตามอดทั้ง 2 ข้าง..... 1	- คนในครัวเรือน..... 2							
ไม่ถึง 1 ปี..... 0	ให้บันทึก ชื่ออำเภอเดิม		(ข้ามไปถาม F27)	เทศบาล..... 1	ทางนทก..... 1	- พุดไม้ได้เป็นไป/ พุดไม่รู้เรื่อง..... 2	- คนนอกครัวเรือน... 3							
1 ปี..... 1				อบต. .... 2	หน้าที่การงาน..... 2									
2 ปี..... 2	- ย้ายต่างอำเภอ				เพื่อการศึกษา..... 3	- แขนขาขาด ตั้งแต่ข้อมือ/ ข้อเท้าขึ้นมาอย่างน้อย 1 ข้าง/อัมพาต..... 3								
3 ปี..... 3	ให้บันทึก ชื่ออำเภอสุดท้าย ก่อนย้ายมา				ติดตามบุคคล ในครัวเรือน..... 4	- มีอาการทางจิต/ไวอาวาย/ ทำร้ายผู้อื่นไม่พุดจา... 4								
4 ปี..... 4					ย้ายเข้าครัวเรือน สถาบัน..... 7	- ออทิสติก..... 5								
ไม่ทราบเวลา					อื่น ๆ..... 8	- พัฒนาการทางสมองช้า/ ปัญญาอ่อน..... 6								
แต่น้อยกว่า 5 ปี..... 5						- พิการมากกว่า 1 ลักษณะ จากรหัส 1 - 6..... 7								
อยู่ตั้งแต่ 5 ปีขึ้นไป หรืออยู่ที่นั่นตั้งแต่เกิด... 6														
(ถ้าบันทึกรหัส 6 ข้ามไปถาม F28)														
<b>F24</b>	<b>F25</b>			<b>F26</b>	<b>F27</b>	<b>F28</b>	<b>F29</b>							

<input type="checkbox"/>	<input type="checkbox"/>	<input type="checkbox"/>	<input type="checkbox"/>	<input type="checkbox"/>	<input type="checkbox"/>	<input type="checkbox"/>	<input type="checkbox"/>
<input type="checkbox"/>	<input type="checkbox"/>	<input type="checkbox"/>	<input type="checkbox"/>	<input type="checkbox"/>	<input type="checkbox"/>	<input type="checkbox"/>	<input type="checkbox"/>
<input type="checkbox"/>	<input type="checkbox"/>	<input type="checkbox"/>	<input type="checkbox"/>	<input type="checkbox"/>	<input type="checkbox"/>	<input type="checkbox"/>	<input type="checkbox"/>
<input type="checkbox"/>	<input type="checkbox"/>	<input type="checkbox"/>	<input type="checkbox"/>	<input type="checkbox"/>	<input type="checkbox"/>	<input type="checkbox"/>	<input type="checkbox"/>
<input type="checkbox"/>	<input type="checkbox"/>	<input type="checkbox"/>	<input type="checkbox"/>	<input type="checkbox"/>	<input type="checkbox"/>	<input type="checkbox"/>	<input type="checkbox"/>
<input type="checkbox"/>	<input type="checkbox"/>	<input type="checkbox"/>	<input type="checkbox"/>	<input type="checkbox"/>	<input type="checkbox"/>	<input type="checkbox"/>	<input type="checkbox"/>
<input type="checkbox"/>	<input type="checkbox"/>	<input type="checkbox"/>	<input type="checkbox"/>	<input type="checkbox"/>	<input type="checkbox"/>	<input type="checkbox"/>	<input type="checkbox"/>
84	85	87	89	92	93	94	95



0 0 0 7

### ตอนที่ 3 ลักษณะการอยู่อาศัยของครัวเรือนส่วนบุคคล

ให้บันทึกรหัสลงใน

#### H1. "ประเภทที่อยู่อาศัยของครัวเรือนนี้"

(ถ้ามีหลายประเภท ให้บันทึกตามที่หัวหน้าครัวเรือนอยู่)

บ้านเดี่ยว.....	1	<input type="checkbox"/>	H1
ทาวน์เฮ้าส์/บ้านแฝด/ทาวน์โฮม.....	2	96	
คอนโดมิเนียม/แมนชั่น.....	3		
แฟลต/อพาร์ทเมนท์/หอพัก.....	4		
ตึกแถว/ห้องแถว/เรือนแถว.....	5		
ห้องภายในบ้าน.....	6	}	(ข้ามไปข้อ H3)
ห้องภายในสำนักงาน.....	7		
เรือ/แพ/รถ.....	8		
อื่น ๆ (ระบุ).....	0		

#### H2. "ลักษณะของที่อยู่อาศัย" (ถามเฉพาะ H1 บันทึกรหัส 1-5)

ตึก.....	1	<input type="checkbox"/>	H2
ไม้.....	2	97	
ครึ่งตึกครึ่งไม้.....	3		
ใช้วัสดุไม่ถาวรในท้องถิ่น เช่น ไม้ไผ่ ไบจาก.....	4		
ใช้วัสดุใช้แล้ว/วัสดุเหลือใช้ เช่น หีบ ลัง.....	5		
อื่น ๆ (ระบุ).....	6		

#### H3. "ลักษณะการครอบครอง ที่อยู่อาศัย ของคนในครัวเรือน" (ไม่รวมที่ดิน)

เป็นเจ้าของ			
- มี ภาระการผ่อนชำระ.....	1	<input type="checkbox"/>	H3
- ไม่มี ภาระการผ่อนชำระ.....	2	98	
เช่าซื้อ.....	3		
เช่า.....	4	}	(ข้ามไปข้อ H5)
อยู่โดยไม่เสียค่าเช่าเพราะ			
- เป็นส่วนหนึ่งของค่าจ้าง.....	5		
- ให้อยู่เปล่า.....	6		
อื่น ๆ (ระบุ).....	7		

#### H4. "ลักษณะการครอบครอง ที่ดิน ที่เป็นที่ตั้งของที่อยู่อาศัย"

(ถามเฉพาะ H3 บันทึกรหัส 1 - 3)

เป็นเจ้าของ.....	1	<input type="checkbox"/>	H4
เช่าซื้อที่ดิน.....	2	99	
เช่า.....	3		
ไม่เสียค่าเช่าที่ดิน.....	4		
อื่น ๆ (ระบุ).....	5		

#### H5. "ครัวเรือนนี้มีห้องนอนและห้องอื่น ๆ ที่ใช้นอนกี่ห้อง" (บันทึก "จำนวน" ซิตขวา)

(ถ้า ไม่มี บันทึก "0" ซิตขวา)

ห้องนอน.....	<input type="text"/>	<input type="text"/>	H5A
	100		
ห้องอื่น ๆ ที่ใช้นอน.....	<input type="text"/>	<input type="text"/>	H5B
	102		

#### H6. "ครัวเรือนนี้ส่วนใหญ่ใช้แสงสว่างชนิดใด"

ไฟฟ้า		<input type="checkbox"/>	H6
- การไฟฟ้า.....	1	104	
- พลังงานแสงอาทิตย์ (โซลาเซลล์).....	2		
- บ้านถาวร.....	3		
อื่น ๆ (ระบุ).....	4		

#### H7. "ครัวเรือนนี้ส่วนใหญ่ใช้เชื้อเพลิงชนิดใดประกอบอาหาร"

ก๊าซ.....	1	<input type="checkbox"/>	H7
ถ่าน/ฟืน/เศษไม้.....	2	105	
ไฟฟ้า.....	3		
น้ำมันก๊าด/อื่น ๆ (ระบุ).....	4		
ไม่มีการหุงต้ม.....	5		

#### H8. "ครัวเรือนนี้ส่วนใหญ่ใช้ส้วมประเภทใด"

ส้วมแบบนั่งหย่อนเท้า.....	1	<input type="checkbox"/>	H8
ส้วมแบบนั่งยอง.....	2	106	
ส้วมแบบนั่งหย่อนเท้า และส้วมแบบนั่งยอง.....	3		
ส้วมหลุม/ส้วมถัง/ส้วมถ้ำยลงแม่น้ำ ลำคลอง.....	4		
ไม่มีส้วม.....	5		

#### H9. "ครัวเรือนนี้ส่วนใหญ่ใช้ น้ำดื่ม และน้ำใช้ จากแหล่งใด"

(บันทึกรหัสประเภท น้ำดื่ม ใน H9A และ  
รหัสประเภท น้ำใช้ ใน H9B)

น้ำประปา.....	1	น้ำดื่ม	
น้ำประปาผ่านการบำบัด (ต้ม/กรอง).....	2	<input type="checkbox"/>	H9A
น้ำบาดาล.....	3	107	
น้ำบ่อ.....	4	น้ำใช้	
น้ำจากแม่น้ำ/ลำธาร/คลอง/น้ำตก/ภูเขา.....	5	<input type="checkbox"/>	H9B
น้ำฝน.....	6	108	
น้ำดื่มบรรจุขวด/ตู้ น้ำดื่มหยอดเหรียญ.....	7		
อื่น ๆ (ระบุ).....	8		



 ให้บันทึกรหัสลงใน 
**HIO. "ณ วันที่ 1 ก.ค. 2553 ครัวเรือนเป็นเจ้าของเครื่องใช้เหล่านี้หรือไม่"**

ถ้า "เป็นเจ้าของ" บันทึกรหัส "1"

"ไม่เป็นเจ้าของ" บันทึกรหัส "0"

โทรทัศน์.....	<input type="checkbox"/>	HIOA	เครื่องซักผ้า.....	<input type="checkbox"/>	HIOG
เครื่องเล่น VCD/DVD.....	<input type="checkbox"/>	HIOB	เครื่องปรับอากาศ.....	<input type="checkbox"/>	HIOH
โทรศัพท์มือถือ.....	<input type="checkbox"/>	HIOC	รถยนต์ส่วนบุคคล/รถจักรยานยนต์.....	<input type="checkbox"/>	HIOI
คอมพิวเตอร์.....	<input type="checkbox"/>	HIOD	รถจักรยานยนต์.....	<input type="checkbox"/>	HIOJ
ตู้เย็น/ตู้แช่.....	<input type="checkbox"/>	HIOE	รถแทรกเตอร์ 4 ล้อ.....	<input type="checkbox"/>	HIOK
ไมโครเวฟ/เตาอบ.....	<input type="checkbox"/>	HIOF	รถไถ 2 ล้อ (รถไถเดินตาม).....	<input type="checkbox"/>	HIOL

109 - 114

115 - 120

**HIH. "ณ วันที่ 1 ก.ค. 2553 ในครัวเรือนมีอุปกรณ์/การใช้เทคโนโลยี เหล่านี้หรือไม่"**

ถ้า "มี" บันทึกรหัส "1"

"ไม่มี" บันทึกรหัส "0"

เคเบิลทีวี.....	<input type="checkbox"/>	HIHA
	121	
จานดาวเทียม.....	<input type="checkbox"/>	HIHB
	122	
อินเทอร์เน็ต.....	<input type="checkbox"/>	HIHC
	123	



**Part 2 Population questions**

Ask everyone							
Ordered number	Names and surname	Relationship to household head	Sex	Age	Month and year of birth		Religion
(May/may not have name in house registration)	Record military rank, title, name and surname In the following order:	<b>"What relationship with household head is [name]?"</b>  Record code <b>Member of private household</b> Head..... 1 Spouse..... 2 Children (Including adopted and foster) - Unmarried..... 3 - Married..... 4 Child-in-law..... 5 Grandchildren..... 6 Parents, grandparents and other relatives..... 7 Non-relative/servants/workers... 8 <b>Member of group of people household</b> Workers..... 8 Monk..... 9 Others..... 0	Record code Male..... 1 Female..... 2	Record <b>age at the last birthday</b> before 1-July-10  <b>If aged less than 1 year,</b> record "0", align right	- Record code of month and year of birth  e.g. If born on June, 2525 B.E. Record month "6" year (B.E.) "525" (Record the last 3 digits)  - If unknown month/year of birth "Leave it blank"		<b>"What religion is [name]?"</b>  Record code Buddhism..... 1 Islam..... 2 Christianity.... 3 Hinduism..... 4 Confucianism... 5 Sikhism..... 6 Others..... 7 No religion..... 8
F1	F2	F3	F4	F5	F6	F7	F8

□ □ □ □		□	□	□ □ □ □	□ □	2 □ □ □ □	□
□ □ □ □		□	□	□ □ □ □	□ □	2 □ □ □ □	□
□ □ □ □		□	□	□ □ □ □	□ □	2 □ □ □ □	□
□ □ □ □		□	□	□ □ □ □	□ □	2 □ □ □ □	□
□ □ □ □		□	□	□ □ □ □	□ □	2 □ □ □ □	□
□ □ □ □		□	□	□ □ □ □	□ □	2 □ □ □ □	□

<b>Part 2 Population questions (continued)</b>				
<b>Ask everyone</b>	<b>Ask people aged 3 years or over</b>			
<b>Nationality</b>	<b>Education (As of 1-July-10)</b>			
<b>"What nationality is [name]?"</b>	<b>Name in household registration</b>			
<b>- Have nationality</b>	<b>Level</b> Record code			
Record "nationality" e.g. Nationality <i>Thai</i> Code <table border="1" style="display: inline-table;"><tr><td>7</td><td>6</td><td>4</td></tr></table>	7	6	4	Not study/never attained/never completed..... 0
7	6	4		
Nationality <i>Chinese</i> Code <table border="1" style="display: inline-table;"><tr><td>1</td><td>5</td><td>6</td></tr></table>	1	5	6	Study/graduated in
1	5	6		
Nationality <i>Burmese</i> Code <table border="1" style="display: inline-table;"><tr><td>1</td><td>0</td><td>4</td></tr></table>	1	0	4	- Preschool..... 1
1	0	4		
<b>- No nationality</b>	- Primary school..... 2			
Record <i>No nationality</i> Code <table border="1" style="display: inline-table;"><tr><td>9</td><td>9</td><td>8</td></tr></table>	9	9	8	- Lower secondary school..... 3
9	9	8		
(Record code by enumerator)	- Upper secondary school..... 4			
	- Vocational certificate..... 5			
	- Certificate, higher than upper secondary school ..... 6			
	- Diploma..... 7			
	- High vocational certificate..... 8			
	- Bachelor..... 9			
	- Certificate, higher than bachelor..... 10			
	- Master..... 11			
	- Certificate, higher than master..... 12			
	- Ph.D..... 13			
	- Certificate, higher than Ph.D./medical specialist..... 14			
	- Non-formal education ( <i>Kor-Sor-Nor</i> ) ..... 15			
	- International school education..... 16			
	<b>Level</b> Record code			
	- Buddhist education			
	- Dharma branch..... 17			
	- Pali branch..... 18			
	- Islamic school..... 19			
	- Others (e.g. short vocational course)..... 20			
	<b>Ask people who are currently studying in F11</b>			
	<b>How to record</b>			
	<b>Level of educational enrollment (F11), level of highest educational attainment (F12)</b>			
	<b>- If currently enrolling/ever studied/already completed</b>			
	Record Level = code 1 - 20 Year = year/grade/level of non-formal education (If study in Dharma branch, record 1 <sup>st</sup> , 2 <sup>nd</sup> , 3 <sup>rd</sup> year)			
	that currently enrolling/ever studied/already completed			
	<b>- If currently enrolling/ever studied/already completed, but unknown level/year</b>			
	Record level/year = 98			
	<b>- If not study/never attained/never completed</b>			
	Record level and year = 0, align right			
	<b>If study in</b>			
	• Thailand Record the name of province			
	• Overseas country Record code "78"			
	(Record code by enumerator)			
<b>F9</b>	<b>F10</b>			
<b>F9</b>	<b>F11</b>			
<b>F9</b>	<b>F12</b>			
<b>F9</b>	<b>F13</b>			

<table border="1" style="width: 100%; height: 100%;"><tr><td> </td><td> </td><td> </td></tr></table>				<table border="1" style="width: 100%; height: 100%;"><tr><td> </td></tr></table>		<table border="1" style="width: 100%; height: 100%;"><tr><td> </td><td> </td></tr></table>			<table border="1" style="width: 100%; height: 100%;"><tr><td> </td><td> </td></tr></table>			<table border="1" style="width: 100%; height: 100%;"><tr><td> </td><td> </td></tr></table>			<table border="1" style="width: 100%; height: 100%;"><tr><td> </td><td> </td></tr></table>			<table border="1" style="width: 100%; height: 100%;"><tr><td> </td><td> </td></tr></table>		
43	46	47	49	51	53	55														



**Part 2 Population questions (continued)**

Ask people aged 10 years or over		Ask people aged 13 years or over				
Literacy		Ask female only			Marital status <i>(As of 1-July-10)</i>	
"Can [name] read and write in Thai and/or other languages?"		"Does [name] have biological children?"	"How many biological children has [name] given birth to? <i>(Including still alive and deceased as of 1-July-10)</i>			
Thai	Other languages		Record code	Still alive children	Deceased children	Record code
Record code		Yes..... 1			Single..... 1	
Able..... 1	- Able, <b>specify the language</b>	(Continued)			Married or consensual union..... 2	
Unable..... 0	• If more than 1 language, specify the most fluent language	No..... 0			Widowed..... 3	
	- Unable	(Skip to F18)			Divorced..... 4	
	Record code "0", align right				Separated..... 5	
					Ever married but unknown current status..... 6	
			← If none, record "0", align right →			
			Living in this house	Living elsewhere		
	<b>F14</b>	<b>F15</b>	<b>F16</b>		<b>F17</b>	<b>F18</b>

57	.....	.....	.....	.....	.....	.....	.....
<input type="text"/>	<input type="text"/>	<input type="text"/>	<input type="text"/>	<input type="text"/>	<input type="text"/>	<input type="text"/>	<input type="text"/>
<input type="text"/>	<input type="text"/>	<input type="text"/>	<input type="text"/>	<input type="text"/>	<input type="text"/>	<input type="text"/>	<input type="text"/>
<input type="text"/>	<input type="text"/>	<input type="text"/>	<input type="text"/>	<input type="text"/>	<input type="text"/>	<input type="text"/>	<input type="text"/>
<input type="text"/>	<input type="text"/>	<input type="text"/>	<input type="text"/>	<input type="text"/>	<input type="text"/>	<input type="text"/>	<input type="text"/>
<input type="text"/>	<input type="text"/>	<input type="text"/>	<input type="text"/>	<input type="text"/>	<input type="text"/>	<input type="text"/>	<input type="text"/>
<input type="text"/>	<input type="text"/>	<input type="text"/>	<input type="text"/>	<input type="text"/>	<input type="text"/>	<input type="text"/>	<input type="text"/>
57	58	60	61	63	65	67	



**Part 2 Population questions (continued)**

Ask people aged 15 years or over				Ask everyone	
Main occupation in the previous year (1-July-09 to 30-June-10)  "During the past year, what occupation did [name] spend the most time?"  - If not work, Record "Did not work" (Skip to F23)  - If work, Record "responsibility..... and position (if possible) ....." (If more than one, Record the most time spent)  e.g. Controlling warehouse system (Manager) Packing electrical wire into box Owner of tailor's shop/tailor Teacher in primary school Veterinarian Taxi driver/chauffeur Recording an account Electrical engineer Cultivating rice for sell Employed as dish cleaner Selling rice and curry  (Record code at office)	Ask only those who record occupation in F19			Place of birth	
	Type of industry or activity of work place  "What type of activity was [name]'s work place?"  Record  Type of industry/characteristics of work in details  e.g. Soft drink product company Electrical wire factory Tailor's shop Secondary school Veterinary hospital Taxi service/private car driver service Dealer shop for construction equipments The Electricity Generating Authority Growing rice for sale Noodles' shop Rice and curry pushcart  (Record code at office)	Work status  "What was [name]'s work status?"  Record code Employer..... 1 Own account worker without employee..... 2 Unpaid family worker..... 3 Government employee..... 4 State-owned enterprise employee..... 5 Private employee..... 6 Member of cooperative..... 7  (Record code by enumerator)	"At present, where is [name]'s work place?"  - If the work place is in • Thailand Record province of work place • Overseas country Record code "78"  - If not work Record code "98"  (Record code by enumerator)	"What province/country was [name] born?"  If born in • Thailand Record province of birth • Overseas country Record country of birth  (Record code by enumerator)	
F19	F20	F21	F22	Province	Country

<input type="text"/>	<input type="text"/>	<input type="text"/>	<input type="text"/>	<input type="text"/>	<input type="text"/>
<input type="text"/>	<input type="text"/>	<input type="text"/>	<input type="text"/>	<input type="text"/>	<input type="text"/>
<input type="text"/>	<input type="text"/>	<input type="text"/>	<input type="text"/>	<input type="text"/>	<input type="text"/>
<input type="text"/>	<input type="text"/>	<input type="text"/>	<input type="text"/>	<input type="text"/>	<input type="text"/>
<input type="text"/>	<input type="text"/>	<input type="text"/>	<input type="text"/>	<input type="text"/>	<input type="text"/>
<input type="text"/>	<input type="text"/>	<input type="text"/>	<input type="text"/>	<input type="text"/>	<input type="text"/>
<input type="text"/>	<input type="text"/>	<input type="text"/>	<input type="text"/>	<input type="text"/>	<input type="text"/>
<input type="text"/>	<input type="text"/>	<input type="text"/>	<input type="text"/>	<input type="text"/>	<input type="text"/>



**Part 2 Population questions (continued)**

Ask everyone

Duration in current municipality/local administration  "How many years has [name] lived continuously in this municipality/Tambon Administrative Organization?"  Record code Less than 1 year..... 0 1 year..... 1 2 years..... 2 3 years..... 3 4 years..... 4 Unknown accurate time but less than 5 yrs... 5 5 years or more/ since born..... 6 <i>(If code 6, skip to F28)</i>	Details of migration				Visible disabilities  "Does [name] have difficulty in the following?"  Record code No..... 0 Yes - Blindness in both eyes..... 1 - Unable to talk/communicate/ understand..... 2 - Lost arm or leg above wrist or ankle at least 1 side/ paralysis..... 3 - Psychiatric disorder/noisiness/ aggression/dumbness..... 4 - Autistic..... 5 - Delay in brain development/ mental retardation..... 6 - More than 1 disability as code 1 - 6..... 7	Respondent  Record code Self..... 1 Household member..... 2 Person outside household... 3	
	Ask people who answer "0 - 5" in F24			Ask people who moved within Thailand			Reason for migration  "Why did [name] migrate?"  Record code Seek work..... 1 Job assignment..... 2 Education..... 3 Follow family..... 4 Return home..... 5 Change residence..... 6 Move to institutional household..... 7 Others..... 8
	Previous residence "What place did [name] live in before moving to this municipality/Tambon Administrative Organization?" <i>(Only 1 answer)</i>						
	Moved within this province	Move from other province	Move from overseas country	"Did [name] move from Municipal or TAO.?"  Municipality... 1 TAO. .... 2			
- Within this district Record Name of district	Record Name of province	Record Name of country <i>(Skip to F27)</i>					
- Moved from other district Record Name of previous district							
District	Province	Country					
<b>F24</b>	<b>F25</b>			<b>F26</b>	<b>F27</b>	<b>F28</b>	<b>F29</b>

<input type="text"/>	<input type="text"/>	<input type="text"/>	<input type="text"/>	<input type="text"/>	<input type="text"/>	<input type="text"/>	<input type="text"/>
<input type="text"/>	<input type="text"/>	<input type="text"/>	<input type="text"/>	<input type="text"/>	<input type="text"/>	<input type="text"/>	<input type="text"/>
<input type="text"/>	<input type="text"/>	<input type="text"/>	<input type="text"/>	<input type="text"/>	<input type="text"/>	<input type="text"/>	<input type="text"/>
<input type="text"/>	<input type="text"/>	<input type="text"/>	<input type="text"/>	<input type="text"/>	<input type="text"/>	<input type="text"/>	<input type="text"/>
<input type="text"/>	<input type="text"/>	<input type="text"/>	<input type="text"/>	<input type="text"/>	<input type="text"/>	<input type="text"/>	<input type="text"/>
<input type="text"/>	<input type="text"/>	<input type="text"/>	<input type="text"/>	<input type="text"/>	<input type="text"/>	<input type="text"/>	<input type="text"/>
<input type="text"/>	<input type="text"/>	<input type="text"/>	<input type="text"/>	<input type="text"/>	<input type="text"/>	<input type="text"/>	<input type="text"/>
84	85	87	89	92	93	94	95

**Part 3 Housing characteristics (private household only)**

 Record code in 
**H1. "Type of dwelling"**

 (If **more than 1**, record where household head lives)

Detached house.....	1	<input type="checkbox"/>	H1
Town house/twin house/town home.....	2	96	
Condominium/mansion.....	3		
Flat/apartment/hostel.....	4		
Shop house/row house/row room.....	5		
Room in house.....	6	}	(Skip to H3)
Room in office.....	7		
Vehicle (boat,raft,car).....	8		
Others (specify).....	0		

**H2. "Construction materials" (Ask only if code in H1 is 1-5)**

Cement or brick.....	1	<input type="checkbox"/>	H2
Wood.....	2	97	
Cement/brick and wood.....	3		
Non-permanent materials in local area, e.g. bamboo, thatch.....	4		
Reused materials, e.g. boxes, crates.....	5		
Others (specify).....	6		

**H3. "Tenure of dwelling" (Excluding land)**

Owned			
- With a loan.....	1	<input type="checkbox"/>	H3
- Outright.....	2	98	
Hire purchase.....	3		
Rent.....	4	}	(Skip to H5)
Living rent free			
- Employer-provided.....	5		
- Other rent free.....	6		
Others (specify).....	7		

**H4. "Tenure of residential land" (Ask only if code in H3 is 1-3)**

Owner.....	1	<input type="checkbox"/>	H4
Hire purchase.....	2	99	
Rent.....	3		
Rent-free.....	4		
Others (specify).....	5		

**H5. "Number of rooms used for sleeping in this dwelling"**

 (Record "**amount**", align right) (If **no**, record "**0**", align right)

Number of bedroom.....	<input type="text"/>	<input type="text"/>	H5A
	100		
Number of other rooms used for sleeping.....	<input type="text"/>	<input type="text"/>	H5B
	102		

**H6. "Source of lighting used in this household"**

Electricity		<input type="checkbox"/>	H6
- Electricity authority.....	1	104	
- Solarcell.....	2		
- Generator.....	3		
Others (specify).....	4		

**H7. "Type of fuel used for cooking in this household"**

Gas.....	1	<input type="checkbox"/>	H7
Charcoal/wood.....	2	105	
Electricity.....	3		
Kerosene/others (specify).....	4		
No cooking.....	5		

**H8. "Type of toilet used in this household"**

Sitting toilet.....	1	<input type="checkbox"/>	H8
Squat toilet.....	2	106	
Sitting and squat toilet.....	3		
Pit toilet/defecate into river or canal.....	4		
No toilet.....	5		

**H9. "Main source of water for this household"**

 (Record main source of **drinking water** in **H9A** and  
record main source of **water for general use** in **H9B**)

Tap water.....	1	<b>Drinking</b>	
Purified tap water (boiled or filtered).....	2	<input type="checkbox"/>	H9A
Groundwater.....	3	107	
Well.....	4	<b>General use</b>	
Water from river/canal/waterfall/mountain.....	5	<input type="checkbox"/>	H9B
Rain water.....	6	108	
Bottled water/water vending machine.....	7		
Others (specify).....	8		



**Part 3 Housing characteristics (private household only) (continued)**

 Record code in 
**H10. "List of assets owned by household members as of 1-July-10"**

 If it **"has been owned"**, record **"1"**
**"has not been owned"**, record **"0"**

 Television set.....  **H10A**

 Washing machine.....  **H10G**

 VCD/DVD player.....  **H10B**

 Air conditioner.....  **H10H**

 Mobile telephone.....  **H10C**

 Private car/pickup truck/van.....  **H10I**

 Computer.....  **H10D**

 Motorbike.....  **H10J**

 Fridge/freezer.....  **H10E**

 Tractor, 4 wheels.....  **H10K**

 Microwave/cooking oven.....  **H10F**

 Tractor, 2 wheels (*walking tractor*) .....  **H10L**

109 - 114

115 - 120

**H11. "List of devices/technologies presented in this household as of 1-July-10"**

 If it **"has been presented"**, record **"1"**
**"has not been presented"**, record **"0"**

 Cable TV.....  **H11A**  
121

 Satellite dish.....  **H11B**  
122

 Internet.....  **H11C**  
123

## นิยามศัพท์ทางประชากร

1. **อัตราส่วนเพศ (Sex ratio)** หมายถึง อัตราส่วนของผู้ชายต่อผู้หญิงในประชากรกลุ่มหนึ่ง ปกติจะแสดงจำนวนผู้ชายต่อผู้หญิง 100 คน
2. **อัตราการเพิ่มของประชากร (Growth rate)** หมายถึง อัตราซึ่งประชากรเพิ่มขึ้น (หรือลดลง) ในปีหนึ่งอันเป็นผลจากการเพิ่มตามธรรมชาติและการย้ายถิ่นสุทธิ แสดงในรูปร้อยละของประชากรที่ใช้เป็นฐาน
3. **อัตราส่วนการเป็นภาระ (อัตราส่วนพึ่งพิงทางอายุ : Age dependency ratio)** หมายถึง อัตราส่วนของประชากรที่อยู่ในกลุ่มอายุนอกวัยแรงงานต่อประชากรในวัยแรงงาน โดยมีข้อสมมุติว่า ประชากรในกลุ่มอายุนอกวัยแรงงานที่ต้องพึ่งพิงทางเศรษฐกิจ ได้แก่ กลุ่มประชากรวัยเด็ก (อายุต่ำกว่า 15 ปี) และกลุ่มประชากรสูงอายุ (อายุ 60 หรือ 65 ปีขึ้นไป) ส่วนประชากรที่เป็นที่พึ่งพิงทางเศรษฐกิจของประชากรกลุ่มอื่น คือ ประชากรวัยแรงงาน (อายุ 15-59 หรือ 15-64 ปี) อัตราส่วนการเป็นภาระแสดงอัตราส่วนต่อประชากร 100 คน
4. **อายุมัธยฐาน (Median age)** หมายถึง อายุตรงกลางซึ่งแบ่งประชากรออกเป็นสองส่วนจำนวนเท่า ๆ กัน โดยประชากรส่วนหนึ่งมีอายุน้อยกว่า และอีกส่วนหนึ่งมีอายุมากกว่าอายุตรงกลางนี้
5. **ความหนาแน่นของประชากร (Population density)** หมายถึง ประชากรต่อหน่วยของพื้นที่ (จำนวนบุคคลต่อตารางกิโลเมตร หรือจำนวนบุคคลต่อพื้นที่ที่ใช้การได้หนึ่งตารางกิโลเมตร)
6. **อายุเฉลี่ยแรกสมรส (Average Age at first marriage)** หมายถึง อายุเฉลี่ยของประชากรเมื่อเปลี่ยนสถานภาพจากโสดเป็นสมรส อายุเฉลี่ยเมื่อแรกสมรสเป็นดัชนีที่แสดงว่าประชากรส่วนใหญ่อยู่เป็นโสดจนถึงอายุเท่าไร
7. **บุตรเกิดรอด (Children ever born : CEB)** หมายถึง จำนวนลูกทั้งหมดที่มารดาได้ให้กำเนิดตั้งแต่เริ่มเข้าสู่วัยเจริญพันธุ์จนถึงปัจจุบัน
8. **บุตรที่มีชีวิตอยู่ (Children still living : CHL)** หมายถึง บุตรเกิดรอดที่ปัจจุบันยังมีชีวิตอยู่

# คณะผู้จัดทำ CD - ROM

หน่วยงานเจ้าของเรื่อง

สำนักงานสถิติจังหวัดกระบี่  
โทร. 0 7566 3910

หน่วยงานผลิตและออกแบบ

กลุ่มบูรณาการข้อมูลสถิติ  
สำนักสถิติพยากรณ์  
โทร. 0 2141 7494



ตารางสถิติในรูปแบบ Format Excel

# ตารางประชากร

# ตารางสถิติในรูปแบบ Format Excel

## ตารางประชากร

- ตารางที่ 1 ประชากรจำแนกตามเพศ ครั้วเรือนจำแนกตามประเภทของครั้วเรือน อำเภอ และเขตการปกครอง
- ตารางที่ 2 ประชากรจำแนกอายุรายปี เพศ และเขตการปกครอง
- ตารางที่ 3 ประชากรจำแนกตามกลุ่มอายุ เพศ อำเภอ และเขตการปกครอง
- ตารางที่ 4 ประชากรจำแนกตามศาสนา เพศ และเขตการปกครอง
- ตารางที่ 5 ประชากรจำแนกตามสัญชาติ เพศ และเขตการปกครอง
- ตารางที่ 6 ประชากรจำแนกตามภาษาที่ใช้พูดในครั้วเรือน เพศ และเขตการปกครอง
- ตารางที่ 7 ประชากรอายุ 3 ปีขึ้นไป จำแนกตามระดับชั้นที่กำลังเรียน กลุ่มอายุ เพศ และเขตการปกครอง
- ตารางที่ 8 ประชากรอายุ 3 ปีขึ้นไป จำแนกตามระดับชั้นที่เรียนสำเร็จ กลุ่มอายุ เพศ และเขตการปกครอง
- ตารางที่ 9 ประชากรอายุ 10 ปีขึ้นไป จำแนกตามการอ่านออกเขียนได้ กลุ่มอายุ เพศ และเขตการปกครอง
- ตารางที่ 10 ประชากรอายุ 13 ปีขึ้นไป จำแนกตามสถานภาพสมรส กลุ่มอายุ เพศ และเขตการปกครอง
- ตารางที่ 11 หญิงเคยสมรสอายุ 13 ปีขึ้นไป จำแนกตามจำนวนบุตรเกิดรอด จำนวนบุตรเกิดรอดโดยเฉลี่ย กลุ่มอายุของหญิง และเขตการปกครอง
- ตารางที่ 12 หญิงเคยสมรสอายุ 13 ปีขึ้นไป จำแนกตามจำนวนบุตรที่มีชีวิตอยู่ จำนวนบุตรที่มีชีวิตอยู่โดยเฉลี่ย กลุ่มอายุของหญิง และเขตการปกครอง
- ตารางที่ 13 ประชากรจำแนกตามลักษณะความพิการ เพศ และเขตการปกครอง
- ตารางที่ 14 ประชากรอายุ 15 ปีขึ้นไปทำงานในรอบปี จำแนกตามหมวดอาชีพ กลุ่มอายุ เพศ และเขตการปกครอง
- ตารางที่ 15 ประชากรอายุ 15 ปีขึ้นไปทำงานในรอบปี จำแนกตามหมวดอุตสาหกรรม กลุ่มอายุ เพศ และเขตการปกครอง
- ตารางที่ 16 ประชากรอายุ 15 ปีขึ้นไปทำงานในรอบปี จำแนกตามสถานภาพการทำงาน กลุ่มอายุ เพศ และเขตการปกครอง
- ตารางที่ 17 ประชากรจำแนกตามสถานที่เกิด เพศ และเขตการปกครอง
- ตารางที่ 18 ประชากรจำแนกตามลักษณะการย้ายถิ่น เพศ และเขตการปกครอง
- ตารางที่ 19 ประชากรที่ย้ายถิ่นภายใน 5 ปี จำแนกตามสถานที่อยู่ก่อนย้าย กลุ่มอายุ และเพศ
- ตารางที่ 20 ประชากรที่ย้ายถิ่นภายใน 5 ปี จำแนกตามเหตุผลของการย้ายถิ่น เพศ และเขตการปกครอง
- ตารางที่ 21 ประชากรจำแนกตามการมีชื่อในทะเบียนบ้าน เพศ และเขตการปกครอง
- ตารางที่ 22 ครั้วเรือนส่วนบุคคลจำแนกตามกลุ่มอายุของหัวหน้าครั้วเรือน เพศ และเขตการปกครอง

ตารางเคหะ

# ตารางสถิติในรูปแบบ Format Excel

## ตารางคะแนน

- ตารางที่ 1 คริวเรือส่วนบุคคล จำแนกตามประเภทของที่อยู่อาศัย การครอบครองที่อยู่อาศัย และเขตการปกครอง
- ตารางที่ 2 คริวเรือส่วนบุคคล จำแนกตามประเภทของที่อยู่อาศัย ลักษณะของที่อยู่อาศัย และเขตการปกครอง
- ตารางที่ 3 คริวเรือส่วนบุคคล จำแนกตามการถือกรรมสิทธิ์ที่ดิน การครอบครองที่อยู่อาศัย และเขตการปกครอง
- ตารางที่ 4 คริวเรือส่วนบุคคล จำแนกตามขนาดของครัวเรือน ประเภทของที่อยู่อาศัย และเขตการปกครอง
- ตารางที่ 5 คริวเรือส่วนบุคคล จำแนกตามเชื้อเพลิงส่วนใหญ่ที่ใช้ในการประกอบอาหาร ประเภทของที่อยู่อาศัย และเขตการปกครอง
- ตารางที่ 6 คริวเรือส่วนบุคคล จำแนกตามลักษณะการใช้ส้วม ประเภทของที่อยู่อาศัย และเขตการปกครอง
- ตารางที่ 7 คริวเรือส่วนบุคคล จำแนกตามแหล่งที่มาของน้ำดื่ม และน้ำใช้ส่วนใหญ่ ประเภทของที่อยู่อาศัย และเขตการปกครอง
- ตารางที่ 8 คริวเรือส่วนบุคคล จำแนกตามการเป็นเจ้าของเครื่องใช้ การมีอุปกรณ์เทคโนโลยี และเขตการปกครอง