



สำมะโนประชากรและเคหะ พ.ศ. 2553

The 2010 Population and Housing Census

จังหวัดชุมพร

Changwat Chumphon



สำนักงานสถิติแห่งชาติ
National Statistical Office



คำนำ

บทสรุปผู้บริหาร

ตัวชี้วัดที่สำคัญ พ.ศ. 2533 - 2553

บทที่ 1 บทนำ

- ❖ ความเป็นมา
- ❖ วัตถุประสงค์
- ❖ ประโยชน์ของข้อมูล
- ❖ ดัชนีรวม
- ❖ วันสำมะโน
- ❖ ข้อมูลที่เกิดรวบรวม
- ❖ วิธีการเก็บรวบรวมข้อมูล
- ❖ บทนิยาม
- ❖ ข้อสังเกตสำหรับผู้ใช้อข้อมูล

บทที่ 2 บทสรุป

ภาคประชากร

- ❖ ลักษณะทางประชากร
- ❖ ลักษณะทางสังคมและเศรษฐกิจ
- ❖ ภาวะเจริญพันธุ์
- ❖ การย้ายถิ่น

ภาคเคหะ

- ❖ ประเภทและลักษณะของที่อยู่อาศัย
- ❖ การครอบครองที่อยู่อาศัยและที่ดินที่เป็นที่ตั้งของที่อยู่อาศัย
- ❖ แหล่งที่มาของน้ำดื่ม น้ำใช้
- ❖ ประเภทของการใช้สอย
- ❖ การใช้เชื้อเพลิงในการประกอบอาหาร
- ❖ การเป็นเจ้าของเครื่องใช้ในครัวเรือน

สารบัญตารางสถิติ

- ❖ ตารางประชากร
- ❖ ตารางเคหะ

ภาคผนวก

- ❖ วิธีการประมาณผล
- ❖ แบบสอบถาม (แบบแจกนับ สปค.2)
- ❖ นิยามศัพท์ทางประชากร

คณะผู้จัดทำ CD-ROM

หน่วยงานที่เผยแพร่

ตารางสถิติในรูป Format Excel

- ❖ ตารางประชากร
- ❖ ตารางเคหะ

หน่วยงานเจ้าของเรื่อง

สำนักสถิติสังคม
สำนักงานสถิติแห่งชาติ
โทรศัพท์ 0 2143 1334 0 2142 1254
โทรสาร 0 2143 8137
ไปรษณีย์อิเล็กทรอนิกส์ : spophouc@nso.go.th

หน่วยงานที่เผยแพร่

สำนักสถิติพยากรณ์
สำนักงานสถิติแห่งชาติ
ศูนย์ราชการเฉลิมพระเกียรติ 80 พรรษา อาคารรัฐประศาสนภักดี ชั้น 2
ถนนแจ้งวัฒนะ เขตหลักสี่ กรุงเทพฯ 10210
โทรศัพท์ 0 2142 1234 0 2141 7501
โทรสาร 0 2143 8133
ไปรษณีย์อิเล็กทรอนิกส์ : services@nso.go.th

หรือ

สำนักงานสถิติจังหวัดชุมพร
ศาลากลางจังหวัดชุมพร ชั้น 1 อ.เมือง จ.ชุมพร 86000
โทรศัพท์ 0 7751 1701
โทรสาร 0 7751 1701
ไปรษณีย์อิเล็กทรอนิกส์ : chumphon@nso.go.th

ปีที่จัดพิมพ์

2555

Division-in-Charge

Population Statistics Group
Social Statistics Bureau
National Statistical Office,
Tel. +66 (0) 2143 1334 +66 (0) 2142 1254
Fax. +66 (0) 2143 8137
E-mail : spophouc@nso.go.th

Distributed by

Statistical Forecasting Bureau,
National Statistical Office,
The Government Complex, Rattaprasasanabhakti Building, 2nd Floor,
Chaeng Watthana Rd., Laksi, Bangkok 10210
Tel. +66 (0) 2142 1234 +66 (0) 2141 7501
Fax. +66 (0) 2143 8133
E-mail : services@nso.go.th

or

Chumphon Provincial Statistical Office
Chumphon City – Hall, Chumphon 86000, THAILAND
Tel. +66 7751 1701
Fax +66 7751 1701
Email: chumphon@nso.go.th

Published

2012

คำนำ

สำนักงานสถิติแห่งชาติ ได้จัดทำสำมะโนประชากรและเคหะทุก 10 ปี ตามข้อเสนอแนะขององค์การสหประชาชาติ เพื่อเก็บรวบรวมข้อมูลพื้นฐานเกี่ยวกับจำนวนและลักษณะต่าง ๆ ทางเศรษฐกิจและสังคม ตลอดจนสภาพการอยู่อาศัยของประชากรทุกคนตามที่อยู่จริงทั่วราชอาณาจักร ดังนั้นการทำสำมะโนประชากรและเคหะจึงเป็นเสมือนการฉายภาพนิ่งของประชากรและเคหะของประเทศไทยในขณะเวลาหนึ่ง เพื่อแสดงให้เห็นจำนวนและลักษณะต่างๆ ของประชากรที่อยู่จริงในประเทศไทย ณ วันสำมะโน (1 กันยายน 2553)

เนื่องจากปริมาณงานทั้งประเทศมีจำนวนมาก การประมวลผลข้อมูลรายละเอียดไม่อาจแล้วเสร็จในเวลาอันสั้น สำนักงานสถิติแห่งชาติ ตระหนักถึงความต้องการใช้ข้อมูลอย่างรีบด่วนของผู้ที่เกี่ยวข้องทุก ๆ ฝ่าย จึงได้จัดทำรายงานผลเบื้องต้น จากสำมะโนประชากรและเคหะ พ.ศ. 2553 เพื่อเสนอผลที่สำคัญในภาพรวมของประชากรและที่อยู่อาศัยในระดับจังหวัด ภาค และเขตการปกครอง ต่อมาได้จัดทำรายงานผลล่วงหน้า โดยเลือกครัวเรือนตัวอย่าง 1% มาทำการประมวลผลก่อน เพื่อเสนอจำนวนและลักษณะต่าง ๆ ของประชากรและลักษณะของที่อยู่อาศัย ซึ่งเสนอผลในระดับภาคและระดับประเทศ

รายงานฉบับนี้ เป็นรายงานฉบับสมบูรณ์รายจังหวัด โดยประมวลผลข้อมูลจากครัวเรือนทั้งหมดในจังหวัด เพื่อเสนอข้อมูลรายละเอียดต่าง ๆ และตัวชี้วัดทางประชากร เศรษฐกิจ และสังคม ตลอดจนลักษณะของที่อยู่อาศัยในระดับจังหวัดตามเขตการปกครอง หลังจากรายงานผลรายจังหวัดเสร็จสิ้นแล้ว จะนำเสนอรายงานผลรายภาค และฉบับทั่วราชอาณาจักรต่อไป

สำมะโนประชากรและเคหะ พ.ศ. 2553 เป็นโครงการจัดเก็บข้อมูลสถิติขนาดใหญ่ที่ได้รับความร่วมมือจากภาคประชาชนในการให้ข้อมูลที่ถูกต้องตามความเป็นจริง มีการบูรณาการทรัพยากรและองค์ความรู้กับหน่วยงานภาครัฐและภาคเอกชน ทั้งในส่วนกลางและส่วนภูมิภาค ตลอดจนสื่อมวลชน ดังนั้นสำนักงานสถิติแห่งชาติจึงขอขอบคุณทุกท่านที่ได้ให้ความร่วมมืออย่างดีมา ณ ที่นี้

สำนักงานสถิติแห่งชาติ
กระทรวงเทคโนโลยีสารสนเทศและการสื่อสาร

บทสรุปผู้บริหาร

สำนักงานสถิติแห่งชาติ ได้จัดทำสำมะโนประชากรและเคหะทุก 10 ปี ตามข้อเสนอแนะขององค์การสหประชาชาติ ซึ่งขณะนี้ประมาณ 230 ประเทศทั่วโลกได้มีการจัดทำสำมะโน สำหรับการจัดทำของประเทศไทย ในปี 2553 นี้ เป็นการจัดทำสำมะโนประชากรครั้งที่ 11 และสำมะโนเคหะครั้งที่ 5 ซึ่งเป็นวาระครบรอบ 100 ปี สำมะโนประชากรของประเทศไทย เพื่อแสดงให้เห็นจำนวน และลักษณะต่าง ๆ ของประชากรตามที่อยู่จริงในประเทศไทย และที่อยู่อาศัยจริงของประชากร ณ วันสำมะโน (1 กันยายน 2553)

จากการทำสำมะโนประชากรและเคหะ พ.ศ.2553 พบว่า ในปี 2553 จังหวัดชุมพรมีประชากรที่อาศัยอยู่ ณ วันที่ 1 กันยายน 2553 มีจำนวน 467,801 คน เป็นชาย 238,024 คน และหญิง 229,777 คน คิดเป็นอัตราส่วนระหว่างเพศชายต่อหญิงเท่ากับ 103.6 หรือกล่าวได้ว่ามีประชากรเพศชาย 104 คน ต่อเพศหญิง 100 คน อัตราเพิ่มโดยเฉลี่ยของประชากรในช่วงปี 2543 – 2553 คิดเป็นร้อยละ 0.47 ต่อปี

เมื่อพิจารณาการกระจายตัวของประชากร พบว่า ประชากรส่วนใหญ่อาศัยอยู่นอกเขตเทศบาล คือ ร้อยละ 68.4 ของประชากรทั้งสิ้น และที่เหลืออาศัยอยู่ในเขตเทศบาล คือ ร้อยละ 31.6 เมื่อเปรียบเทียบระหว่างอำเภอ พบว่า อำเภอเมืองชุมพรมีประชากรอาศัยอยู่มากที่สุด คือ 137,303 คน หรือ ร้อยละ 29.4 และอำเภอพะโต๊ะมีประชากรอาศัยอยู่น้อยที่สุด คือ 21,769 คน หรือ ร้อยละ 4.6 (แผนภูมิ 1)

แผนภูมิ 1 จำนวนประชากร จำแนกตามอำเภอ พ.ศ. 2553

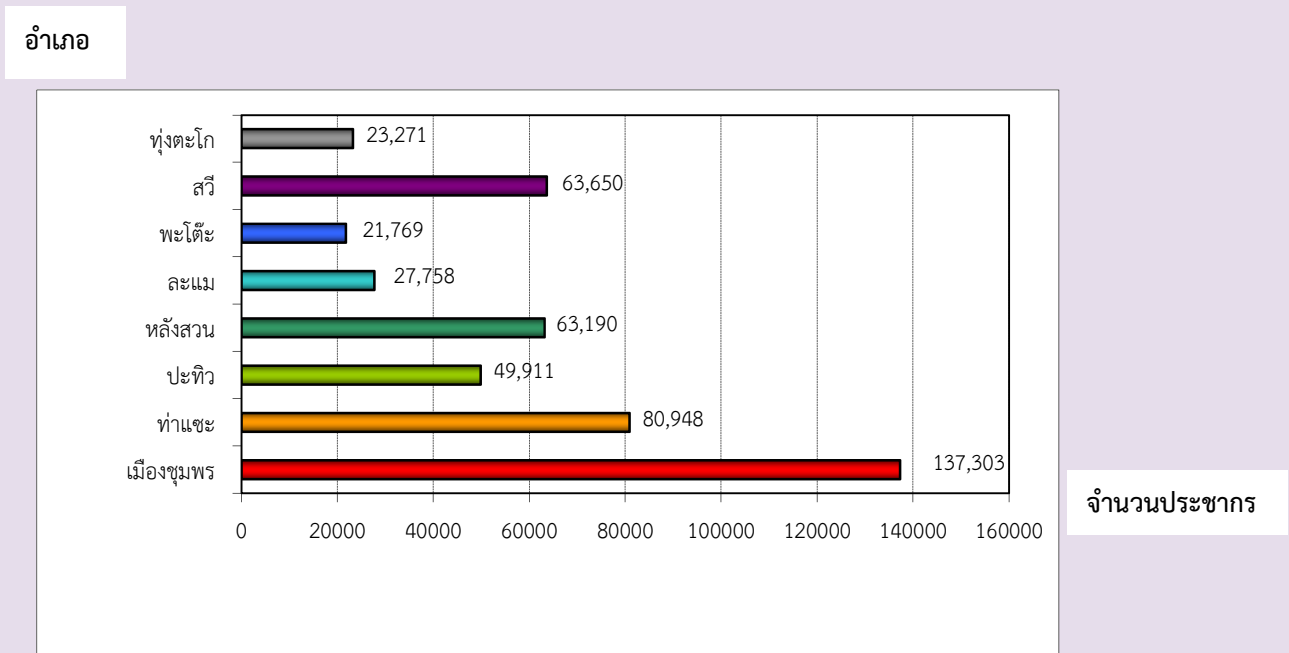

1.2 ความหนาแน่นของประชากร

จังหวัดชุมพร มีจำนวนประชากรโดยเฉลี่ยประมาณ 77.8 คน ต่อพื้นที่ 1 ตารางกิโลเมตร พื้นที่ที่มีความหนาแน่นของประชากรมากที่สุด คือ อำเภอเมืองชุมพร 203.4 คน ต่อพื้นที่ 1 ตารางกิโลเมตร และความหนาแน่นน้อยที่สุด คือ อำเภอพะโต๊ะ 21.4 คนต่อพื้นที่ 1 ตารางกิโลเมตร

1.3 จำนวนครัวเรือน ขนาดของครัวเรือนและเพศของหัวหน้าครัวเรือน

จำนวนครัวเรือนในจังหวัดชุมพรมีทั้งสิ้น 142,565 ครัวเรือน โดยเป็นครัวเรือนส่วนบุคคล จำนวน 141,766 ครัวเรือน และครัวเรือนกลุ่มบุคคล (เช่น ครัวเรือนสถาบัน ครัวเรือนคนงาน) จำนวน 799 ครัวเรือน และมีขนาดของครัวเรือนส่วนบุคคลโดยเฉลี่ยเท่ากับ 3.2 คน โดยนอกเขตเทศบาลมีขนาดครัวเรือนโดยเฉลี่ยใหญ่กว่าในเขตเทศบาล คือ 3.3 คน และ 3.0 คน ตามลำดับ

เมื่อเปรียบเทียบขนาดของครัวเรือนส่วนบุคคล พบว่า อำเภอละแมมีขนาดของครัวเรือนโดยเฉลี่ยใหญ่ที่สุด คือ ในหนึ่งครัวเรือนมีจำนวนประชากรโดยเฉลี่ย 3.4 คน รองลงมา คือ อำเภอปะทิวและอำเภอทุ่งตะโก มีขนาดของครัวเรือนโดยเฉลี่ย 3.3 คนต่อหนึ่งครัวเรือน ส่วนอำเภอเมืองชุมพร อำเภอท่าแซะ อำเภอหลังสวน อำเภอพะโต๊ะและอำเภอสวี มีขนาดของครัวเรือนเฉลี่ยเล็กที่สุดคือ 3.2 คน ต่อหนึ่งครัวเรือน

สำหรับหัวหน้าครัวเรือนของครัวเรือนส่วนบุคคลส่วนใหญ่เป็นชายมากกว่าหญิง คือ ร้อยละ 67.4 และ ร้อยละ 32.6 ตามลำดับ โดยทั้งในเขตเทศบาลและนอกเขตเทศบาลมีสัดส่วนหัวหน้าครัวเรือนเป็นชายสูงกว่าหญิง

1.4 โครงสร้างทางอายุและเพศของประชากร

เมื่อพิจารณาประชากรของจังหวัดชุมพรตามกลุ่มอายุ พบว่า มีประชากรวัยเด็ก (อายุ 0 – 14 ปี) ร้อยละ 19.2 ประชากรวัยแรงงาน (อายุ 15 – 59 ปี) ร้อยละ 68.2 และประชากรวัยสูงอายุ (อายุ 60 ปีขึ้นไป) ร้อยละ 12.6 โดยนอกเขตเทศบาลมีสัดส่วนของประชากรวัยเด็กสูงกว่าในเขตเทศบาล แต่มีประชากรวัยแรงงานและวัยสูงอายุต่ำกว่าในเขตเทศบาล ถ้าเปรียบเทียบระหว่างเพศ พบว่า สัดส่วนของประชากรวัยเด็ก และวัยแรงงานจะเป็นชายสูงกว่าหญิง ในขณะที่ประชากรวัยสูงอายุจะเป็นหญิงมากกว่าชาย

1.5 ศาสนาและสัญชาติ

ประชากรส่วนใหญ่นับถือศาสนาพุทธ ร้อยละ 98.9 รองลงมานับถือศาสนาอิสลาม ร้อยละ 0.8 และศาสนาคริสต์ ร้อยละ 0.2

ประชากรในจังหวัดชุมพรส่วนใหญ่ หรือร้อยละ 90.2 เป็นผู้ที่มีสัญชาติไทย ร้อยละ 8.9 เป็นคนสัญชาติพม่า ร้อยละ 0.5 สัญชาติลาว และที่เหลือ ร้อยละ 0.4 เป็นผู้ที่มีสัญชาติอื่น ๆ

1.6 สถานภาพสมรส

แผนภูมิ 2 แสดงสถานภาพสมรสของประชากรอายุตั้งแต่ 13 ปีขึ้นไป พบว่า เกินกว่าร้อยละ 50 ของประชากรเป็นผู้ที่สมรส โดยสัดส่วนของผู้สมรสที่เป็นเพศหญิงสูงกว่าเพศชายเพียงเล็กน้อย (ร้อยละ 60.4 และ 57.7) สัดส่วนของประชากรชาย ที่อยู่เป็นโสดสูงกว่าหญิง (ร้อยละ 34.3 และ 23.7 ตามลำดับ) แต่เพศหญิงมีสัดส่วนของการเป็นหม้าย หย่า และแยกกันอยู่สูงกว่าเพศชายเกือบ 2 เท่าตัว (ร้อยละ 15.9 และ 8.0 ตามลำดับ)

แผนภูมิ 2 ร้อยละของประชากรอายุ 13 ปีขึ้นไป จำแนกตามสถานภาพสมรส และเพศ

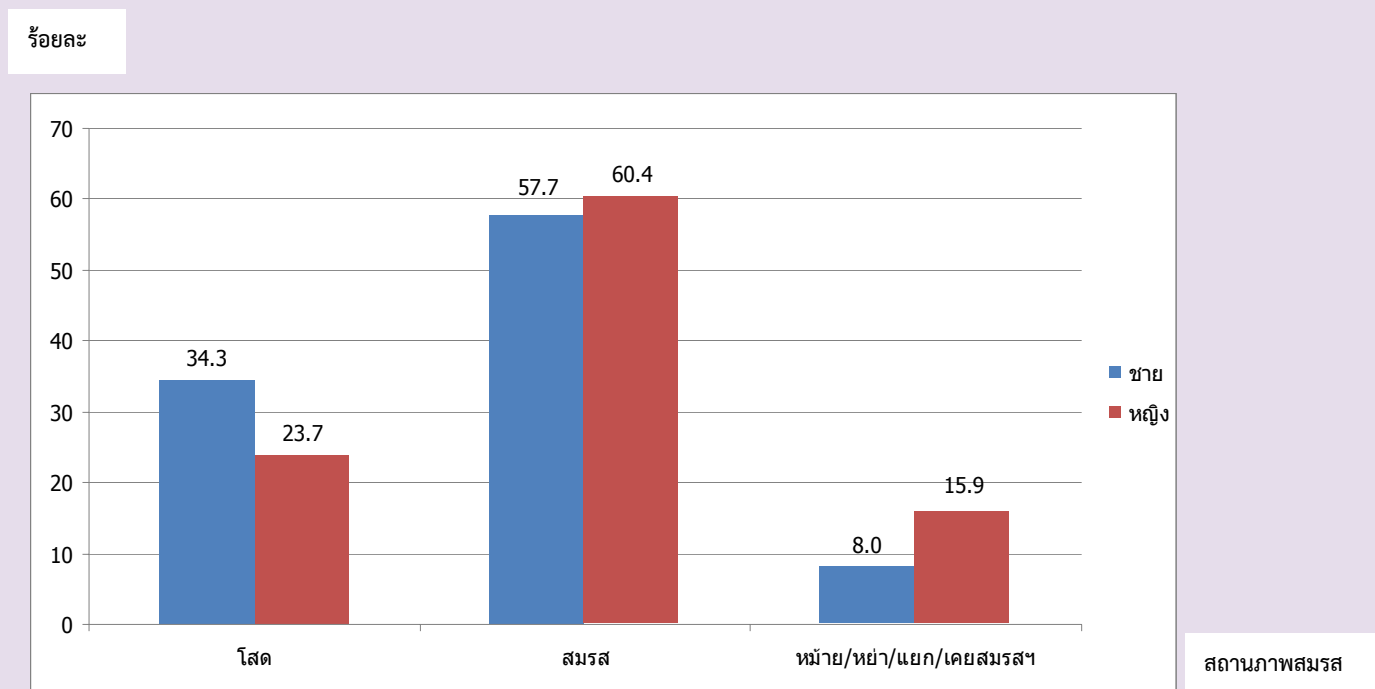

1.7 การทำงานในรอบปีและสถานภาพการทำงาน

ประชากรอายุ 15 ปีขึ้นไป ที่มีงานทำในรอบปีที่แล้ว มีจำนวน 299,559 คน คิดเป็นร้อยละ 79.3 ของประชากรอายุ 15 ปีขึ้นไปทั้งสิ้น โดยที่ผู้มีงานทำในรอบปีส่วนใหญ่เป็นผู้ที่ประกอบธุรกิจส่วนตัวโดยไม่มีลูกจ้าง ร้อยละ 36.8 รองลงมา คือ ทำงานในฐานะลูกจ้าง (ลูกจ้างรัฐบาล ลูกจ้างรัฐวิสาหกิจ และลูกจ้างเอกชน) ร้อยละ 35.9 เมื่อเปรียบเทียบระหว่างเพศ พบว่า สัดส่วนผู้หญิงทำงานในฐานะช่วยธุรกิจส่วนตัวในครัวเรือนโดยไม่ได้รับค่าจ้าง สูงกว่าผู้ชาย (ร้อยละ 33.1 และร้อยละ 15.5) ขณะที่ผู้ชายที่ประกอบธุรกิจส่วนตัวมีสัดส่วนมากกว่าผู้หญิง (ร้อยละ 41.5 และร้อยละ 31.3)

สำหรับสถานภาพการทำงานของผู้มีงานทำในเขตเทศบาลและนอกเขตเทศบาลนั้น พบว่า ผู้มีงานทำที่อยู่นอกเขตเทศบาลส่วนใหญ่ทำงานในฐานะประกอบธุรกิจส่วนตัวโดยไม่มีลูกจ้าง ร้อยละ 39.3 ขณะที่ผู้มีงานทำที่อยู่ในเขตเทศบาลส่วนใหญ่ทำงานในฐานะลูกจ้าง(ลูกจ้างรัฐบาล ลูกจ้างรัฐวิสาหกิจและลูกจ้างเอกชน) ร้อยละ 52.1

1.8 การย้ายถิ่น

จากการทำสำมะโนประชากรและเคหะ พ.ศ. 2553 พบว่า ประชากรที่เกิดในจังหวัดชุมพรและปัจจุบันอาศัยอยู่ในจังหวัดที่เกิด มีร้อยละ 72.8 ซึ่งส่วนใหญ่เป็นเพศหญิงมากกว่าเพศชาย (ร้อยละ 74.2 และร้อยละ 71.4 ตามลำดับ) ส่วนประชากรที่เกิดในจังหวัดอื่น หรือประชากรที่ไม่ได้อาศัยอยู่ในจังหวัดที่เกิด มีร้อยละ 27.2 ซึ่งส่วนใหญ่จะอาศัยอยู่นอกเขตเทศบาลมากกว่าในเขตเทศบาล (ร้อยละ 28.0 และร้อยละ 25.5 ตามลำดับ)

สำหรับประชากรในจังหวัดชุมพรที่มีการย้ายถิ่นในช่วง พ.ศ. 2548-2553 มีประมาณ 48,916 คน คิดเป็นร้อยละ 10.5 ของประชากรทั้งจังหวัด (ไม่รวมผู้ที่ไม่ทราบระยะเวลาการอยู่อาศัยในปัจจุบัน) โดยในเขตเทศบาลมีสัดส่วนผู้ย้ายถิ่นสูงกว่านอกเขตเทศบาล (ร้อยละ 15.3 และร้อยละ 8.2) และเพศชายมีสัดส่วนการย้ายถิ่นสูงกว่าเพศหญิง (ร้อยละ 11.6 และร้อยละ 9.3)

ตัวชี้วัดที่สำคัญของประชากรและที่อยู่อาศัย พ.ศ. 2533 - 2553

Key indicators of the population and housing 1990 - 2010

รายการ	2533	2543	2553	Items
	1990	2000	2010	
ลักษณะทางประชากร				Demographic characteristics
ประชากรรวม ('000)	373.9	446.2	467.8	Total population ('000)
ประชากรในเขตเทศบาล (%)	15.0	18.7	31.6	Population in municipal area (%)
อัตราส่วนเพศ (ชายต่อหญิง 100 คน)	100.9	100.2	103.6	Sex ratio (males per 100 females)
อัตราการเพิ่มของประชากรต่อปี	1.86	1.80	0.47	Annual growth rate
อายุมัธยฐาน (ปี)	24.4	29.3	33.9	Median age (years)
ประชากรตามหมวดอายุ				Population by age group
วัยเด็ก 0-14 ปี (%)	29.4	25.0	19.2	0-14 years (%)
วัยแรงงาน 15-59 ปี (%)	62.3	64.4	68.2	15-59 years (%)
วัยสูงอายุ 60 ปีขึ้นไป (%)	8.3	10.6	12.6	60 years and over (%)
อัตราส่วนการเป็นภาระ (ต่อประชากร 15-59 ปี 100 คน)				Age dependency ratio (per 100 adults 15-59 years)
รวม	60.4	55.4	46.6	Total
ประชากร 0-14 ปี	47.1	38.9	28.2	0 - 14 years
ประชากร 60 ปีขึ้นไป	13.3	16.5	18.4	60 years and over
อายุเฉลี่ยเมื่อแรกสมรส				Singulate mean age at first marriage (SMAM)
รวม	24.8	25.0	25.6	Total
ชาย	26.0	26.0	27.8	Males
หญิง	23.5	25.3	23.2	Females
ประชากรที่มีสัญชาติไทย (%)	na	99.2	90.2	Thai citizenship (%)
ประชากรที่ไม่ใช่สัญชาติไทย (%)	na	0.8	9.8	Non Thai citizenship (%)
ประชากรที่นับถือศาสนาพุทธ (%)	99.5	98.9	98.9	Buddhism (%)
ประชากรที่นับถือศาสนาอิสลาม (%)	0.3	0.7	0.8	Muslims (%)
ประชากรที่มีชื่อในทะเบียนบ้านตามที่อยู่อาศัยจริง (%)	na	na	76.9	Registered in actual resident (%)
ประชากรที่มีชื่อในทะเบียนบ้านภายในจังหวัดที่อยู่อาศัยจริง (%)	na	na	87.4	Registered in actual provinced resident (%)
การศึกษา				Education
จำนวนปีโดยเฉลี่ยที่สำเร็จการศึกษาของ				Average years of education
ประชากรอายุ 15 ปีขึ้นไป	5.9	7.6	7.6	attainment of population aged 15 years and over
ประชากรอายุ 6 -24 ปี ที่ไม่ได้กำลังเรียนหนังสือ (%)	54.9	37.9	37.5	Population aged 6-24 years not attending school (%)
การอ่านออกเขียนได้ของประชากรอายุ 15 ปี ขึ้นไป				Literacy of population aged 15 years and over
ประชากรที่อ่านและเขียนภาษาใดก็ได้ (%)	na	95.2	99.7	Population can read and write the language (%)
ประชากรที่อ่านและเขียนภาษาไทยได้ (%)	97.6	na	91.9	Population can read and write Thai language (%)
ประชากรที่อ่านและเขียนภาษาอื่นได้ (%)	na	na	16.9	Population can read and write others language (%)

na : ไม่มีข้อมูลในปีนั้น

not available

ตัวชี้วัดที่สำคัญของประชากรและที่อยู่อาศัย พ.ศ. 2533 - 2553 (ต่อ)

Key indicators of the population and housing 1990 - 2010(Contd.)

รายการ	2533	2543	2553	Items
	1990	2000	2010	
การทำงานของประชากรอายุ 15 ปี ขึ้นไป				Employment of population aged 15 years and over
ประชากรที่ทำงานในรอบปีทั้งสิ้น (%)	81.8	75.1	79.3	Population work in the last year (%)
ประชากรที่ทำงานในภาคเกษตรกรรม (%)	76.8	68.1	68.0	Population in agricultural sector (%)
สถานภาพการทำงาน (%)				Work status (%)
นายจ้าง	0.6	1.3	3.6	Employers
ธุรกิจส่วนตัวโดยไม่มีลูกจ้าง	36.8	40.8	36.8	Own account workers
ลูกจ้าง (รัฐบาล/รัฐวิสาหกิจ/เอกชน)	17.8	26.3	35.9	Employees
ช่วยธุรกิจในครัวเรือนโดยไม่ได้รับค่าจ้าง	44.8	31.6	23.6	Unpaid family workers
การรวมกลุ่ม	-	a	a	Members of producers' cooperatives
ภาวะเจริญพันธุ์				Fertility
จำนวนบุตรเกิดรอดเฉลี่ย (ต่อสตรีที่เคยสมรสอายุ 15-49 ปี)	2.29	1.88	1.42	Mean number of children ever born (Per ever married woman 15-49 years)
จำนวนบุตรที่มีชีวิตอยู่โดยเฉลี่ย (ต่อสตรีที่เคยสมรสอายุ 15-49 ปี)	2.24	1.85	1.41	Mean number of children still living (Per ever married woman 15-49 years)
การย้ายถิ่น				Migration
การย้ายถิ่นในช่วง 5 ปี				Five years migration
ประชากรที่ย้ายถิ่นภายใน 5 ปี (%)	8.1	5.0	10.5	Population who migrated within previous 5 years (%)
ประชากรที่ไม่ได้อาศัยอยู่ในจังหวัดที่เกิด (%)	16.4	23.7	27.2	Population who were not living in province of birth (%)
ลักษณะของครัวเรือน				Households characteristics
จำนวนครัวเรือนทั้งสิ้น	90,425	123,514	142,565	Total households
จำนวนครัวเรือนกลุ่มบุคคล	255	328	799	Collective households
จำนวนครัวเรือนส่วนบุคคล	90,170	123,186	141,766	Private households
- ขนาดครัวเรือนเฉลี่ย	4.1	3.6	3.2	- Average households size
- ครัวเรือนคนเดียว (%)	7.5	10.7	17.7	- One person households (%)
- ครัวเรือนที่มีหัวหน้าครัวเรือนเป็นหญิง (%)	19.5	25.6	32.6	- Female - headed households (%)

na : ไม่มีข้อมูลในปีนั้น

not available

a : น้อยกว่า 0.1

Less than 0.1

ตัวชี้วัดที่สำคัญของประชากรและที่อยู่อาศัย พ.ศ. 2533 - 2553 (ต่อ)

Key indicators of the population and housing 1990 - 2010(Contd.)

รายการ	2533	2543	2553	Items
	1990	2000	2010	
ลักษณะของที่อยู่อาศัย				Housing characteristics
ที่อยู่อาศัยของครัวเรือนใช้วัสดุไม่ถาวร (%)	14.8	7.0	0.7	Households living in non-permanent materials dwelling (%)
ครัวเรือนที่เป็นเจ้าของที่อยู่อาศัย (%)	89.4	84.8	85.3	Households with ownership (%)
ครัวเรือนที่มีสุขภัณฑ์ (%)	66.8	96.1	99.9	Households with sanitation (%)
1/ ครัวเรือนที่มีน้ำดื่มสะอาด (%)	89.1	96.5	90.8	Households with safe drinking water (%)
ครัวเรือนที่มีคอมพิวเตอร์ (%)	na	na	19.3	Households with computer (%)
ครัวเรือนที่มีโทรศัพท์มือถือ (%)	na	na	90.9	Households with mobile phone (%)
ครัวเรือนที่มีอินเทอร์เน็ต (%)	na	na	7.0	Households with Internet (%)

na : ไม่มีข้อมูลในปีนั้น

not available

1/ น้ำดื่มสะอาด ได้แก่ น้ำประปา น้ำประปาผ่านการบำบัด (ต้ม/กรอง) น้ำฝน น้ำดื่มบรรจุขวด/ตู้ น้ำดื่มหยอดเหรียญ

Safe drinking water included tap water, treated water, rain water, bottled drinking water.

ปี 2543 น้ำดื่มสะอาด รวมน้ำบาดาล/น้ำบ่อที่ไม่ใช่สาธารณะ

In 2000 : Safe drinking water included private well.

บทที่ 1

บทนำ

1. ความเป็นมา

ประเทศไทยได้จัดทำสำมะโนประชากรขึ้นเป็นครั้งแรกเมื่อ พ.ศ. 2452 และต่อมาใน พ.ศ. 2462 2472 2480 และ 2490 ซึ่งทั้ง 5 ครั้ง จัดทำโดยกระทรวงมหาดไทย (เรียกว่าสำมะโนครัว)

สำนักงานสถิติแห่งชาติ จัดทำสำมะโนประชากรตั้งแต่ พ.ศ. 2503 ตามพระราชบัญญัติสถิติ พ.ศ. 2495 และได้จัดทำทุกกระยะ 10 ปี (2513 2523 2533 และ 2543) ตามอำนาจหน้าที่ที่กำหนดในพระราชบัญญัติสถิติ พ.ศ. 2508 ซึ่งสอดคล้องกับข้อเสนอแนะขององค์การสหประชาชาติ (United Nation) ที่ต้องการให้ประเทศต่างๆ เก็บรวบรวมข้อมูลสถิติเกี่ยวกับประชากรและลักษณะต่างๆ ตลอดจนสภาพการอยู่อาศัยของประชากรในประเทศ อย่างน้อยทุกกระยะ 10 ปี ในปีคริสต์ศักราชที่ลงท้ายด้วย “0” เพื่อให้มีข้อมูลใช้ในการพัฒนาประเทศได้อย่างเหมาะสม และสามารถเปรียบเทียบข้อมูลระหว่างประเทศได้ และตั้งแต่ พ.ศ. 2513 เป็นต้นมา สำนักงานสถิติแห่งชาติ ได้จัดทำสำมะโนประชากรและเคหะไปพร้อมๆ กับการทำสำมะโนประชากรด้วย สำหรับสำมะโนประชากรและเคหะ พ.ศ. 2553 ตามพระราชบัญญัติสถิติ พ.ศ. 2550 จึงนับเป็นสำมะโนประชากรและเคหะครั้งที่ 11 ซึ่งครบรอบ 100 ปี สำมะโนประชากรประเทศไทย และเป็นการทำสำมะโนเคหะครั้งที่ 5 ของประเทศ

2. วัตถุประสงค์

1. เพื่อเก็บรวบรวมข้อมูลโครงสร้างประชากรและที่อยู่จริง และที่อยู่อาศัย เช่น เพศ อายุ ศาสนา สัญชาติ การศึกษา สถานภาพการสมรส การทำงาน และประเภทที่อยู่อาศัย เป็นต้น
2. เพื่อให้ได้ข้อมูลในระดับพื้นที่ย่อย (หมู่บ้าน เทศบาล)
3. เพื่อวัดการเปลี่ยนแปลงโครงสร้างของประชากรและที่อยู่อาศัยในรอบ 10 ปี

3. ประโยชน์ของข้อมูล

ข้อมูลจำนวนประชากรและโครงสร้างของประชากรตามที่อยู่จริง สามารถนำไปใช้ประโยชน์ ดังนี้

3.1 ภาครัฐ

1. ใช้กำหนดนโยบาย และวางแผนด้านประชากร สังคม เศรษฐกิจ และสิ่งแวดล้อม ในระดับประเทศและท้องถิ่นได้อย่างถูกต้องและเหมาะสม
2. จัดเตรียมงบประมาณ เพื่อหาสาธารณูปโภคและบริการขั้นพื้นฐานต่าง ๆ ได้ตรงตามความต้องการและจำเป็นที่แท้จริงในพื้นที่ (หมู่บ้าน เทศบาล ตำบล อำเภอ จังหวัด)
3. ใช้เป็นฐานในการคาดประมาณจำนวนประชากรในอนาคต (Population Projection)

4. ใช้ในการประเมินผลแผนพัฒนาเศรษฐกิจและสังคมแห่งชาติฉบับที่ 10 (พ.ศ. 2550-2554) และจัดเตรียมแผนฯ ฉบับที่ 11 (พ.ศ. 2555-2559)

5. ใช้เป็นกรอบในการเลือกตัวอย่าง (Sampling Frame) สำหรับการสำรวจในรายละเอียด เฉพาะเรื่องด้านต่างๆ ของประชากรและครัวเรือน

3.2 ภาคเอกชน

ใช้ข้อมูลโครงสร้างและความหนาแน่นของประชากรในพื้นที่ต่าง ๆ ประกอบการตัดสินใจดำเนิน ธุรกิจ เช่น การตั้งร้านค้า การขยายกิจการ การออกผลิตภัณฑ์/บริการใหม่ ๆ สู่ลูกค้ากลุ่มเป้าหมาย เป็นต้น

3.3 ภาคประชาชน

ได้รับความอยู่ดีมีสุข เนื่องจากได้รับการจากภาครัฐอย่างพอเพียงและทั่วถึง

4. คุ่มรวม

หมายถึง ประชากรและสถานที่ที่ประชากรให้อยู่อาศัยจริง ที่จะถูกเก็บรวบรวมข้อมูลในครั้งนี้ หมายถึง

4.1 ประชากรที่อยู่ในคุ่มรวม ได้แก่

- คนไทยทุกคนที่อาศัยอยู่ในประเทศไทยในวันสำมะโน
- คนที่มีสถานที่อยู่ปกติในประเทศไทย แต่วันสำมะโนไปต่างประเทศชั่วคราว (ไม่ได้ตั้งใจจะตั้งหลักแหล่ง)
- เจ้าหน้าที่ฝ่ายพลเรือนและทหาร รวมทั้งคณะทูตของประเทศไทย พร้อมทั้งครอบครัว ซึ่งมีสำนักงานอยู่ในต่างประเทศ
- คนต่างชาติ/ต่างด้าวที่เข้ามาอยู่ในประเทศไทยเป็นระยะเวลาตั้งแต่ 3 เดือนขึ้นไป นับถึงวันสำมะโน

4.2 ประชากรที่ไม่อยู่ในคุ่มรวม ได้แก่

- เจ้าหน้าที่ฝ่ายพลเรือนและทหาร รวมทั้งคณะทูตต่างประเทศ พร้อมทั้งครอบครัว ซึ่งมีสำนักงานอยู่ในประเทศไทย
- คนต่างชาติ/ต่างด้าวที่เข้ามาอยู่ในประเทศไทยเป็นระยะเวลาไม่ถึง 3 เดือน นับถึงวันสำมะโน
- ผู้อพยพหรือผู้หลบหนีเข้าเมือง ซึ่งอยู่ในค่ายอพยพที่รัฐบาลกำหนด

4.3 คุ่มรวมเคหะ ได้แก่

- สถานที่ที่ให้อยู่อาศัยจริงในประเทศไทยของประชากร ได้แก่ บ้าน อาคาร สิ่งปลูกสร้าง เรือ แพ รถ ห้องภายในสำนักงาน ที่สาธารณะ ได้สะพาน ฯลฯ

5. วันสำมะโน

การทำสำมะโนประชากรและเคหะในครั้งนี้ กำหนดให้ วันที่ 1 กันยายน พ.ศ. 2553 เป็นวันสำมะโน เพื่อใช้อ้างอิงในการนับ จำนวนบ้าน ประชากร และครัวเรือน

6. ข้อมูลที่เก็บรวบรวม

- 1) ข้อมูลเกี่ยวกับประชากรและครัวเรือน ได้แก่ จำนวนประชากรและครัวเรือน เพศ อายุ ศาสนา สัญชาติ ภาษาที่ใช้พูด ขนาดและประเภทของครัวเรือน เพื่อศึกษาลักษณะโครงสร้างประชากร และครัวเรือน
- 2) ข้อมูลเกี่ยวกับการศึกษา ได้แก่ จำนวนนักเรียนและนักศึกษาที่กำลังเรียนในแต่ละชั้น จำนวนผู้จบการศึกษาในแต่ละระดับ การอ่านออกเขียนได้ เพื่อทราบระดับการศึกษาและการรู้หนังสือของประชากร
- 3) ข้อมูลเกี่ยวกับการทำงาน ได้แก่ อาชีพหลัก ลักษณะงาน หรือประเภทกิจการ สถานภาพการทำงาน เพื่อศึกษาถึงการมีงานทำ และลักษณะการทำงานของประชากร
- 4) ข้อมูลเกี่ยวกับภาวะเจริญพันธุ์ ได้แก่ สถานภาพสมรส จำนวนบุตรเกิดรอด เพื่อศึกษาภาวะเจริญพันธุ์ของประชากร
- 5) ข้อมูลเกี่ยวกับการย้ายถิ่น ได้แก่ จังหวัด/ประเทศที่เกิด จังหวัด/ประเทศที่อยู่ก่อนย้าย การย้ายถิ่นระหว่างเมืองและชนบท เพื่อศึกษาลักษณะการย้ายถิ่นของประชากร
- 6) ข้อมูลเกี่ยวกับเคหะ ได้แก่ ประเภทและลักษณะของที่อยู่อาศัย การครอบครองที่อยู่อาศัย การใช้แสงสว่าง การใช้ส้วม ประเภทของเชื้อเพลิงที่ใช้ แหล่งน้ำดื่ม น้ำใช้ และเครื่องใช้ในครัวเรือนประเภทต่าง ๆ เพื่อทราบถึงระดับความเป็นอยู่และสุขลักษณะของประชากร

7. วิธีการเก็บรวบรวมข้อมูล

การเก็บรวบรวมข้อมูลโครงการสำมะโนประชากรและเคหะ พ.ศ. 2553 ได้ดำเนินการพร้อมกันทั่วประเทศ ระหว่างวันที่ 1 กันยายน – 31 ตุลาคม 2553 โดยกำหนดวิธีการเก็บรวบรวมข้อมูลไว้ 4 วิธี คือ

- 1) การสัมภาษณ์โดยพนักงานสนาม เป็นวิธีหลักในการเก็บรวบรวมข้อมูลในการทำสำมะโนประชากรและเคหะครั้งนี้ หมายถึง การส่งพนักงานสนามออกไปสอบถามข้อมูลแต่ละครัวเรือนตามที่อยู่อาศัยจริง
- 2) การทอดแบบ เป็นวิธีที่ผู้ให้ข้อมูลต้องการบันทึกข้อมูลด้วยตนเอง โดยพนักงานสนามมอบแบบสอบถาม พร้อมซองบรรจุแบบให้กับผู้ให้ข้อมูล แล้วนัดหมายมารับ หรือ ส่งคืนทางไปรษณีย์โดยไม่ต้องเสียค่าส่ง
- 3) การให้ข้อมูลทางอินเทอร์เน็ต เป็นวิธีที่ผู้ให้ข้อมูลต้องการบันทึกข้อมูลด้วยตนเองในระบบอินเทอร์เน็ต (Internet)
- 4) การให้ข้อมูลทางโทรศัพท์ เป็นวิธีที่ผู้ให้ข้อมูลต้องการให้ข้อมูลโดยการให้สัมภาษณ์ทางโทรศัพท์ (Telephone Interview Center : TIC)

8. บทนิยาม

ภาคประชากร

8.1 ประเภทของครัวเรือน

ครัวเรือนส่วนบุคคล หมายถึง ครัวเรือนของบุคคลทั่วไป ซึ่งอาจประกอบด้วยบุคคลคนเดียวหรือหลายคน อาศัยอยู่ในบ้านหรือสถานที่อยู่เดียวกัน หรือในบริเวณเดียวกัน จัดหาหรือใช้สิ่งอุปโภคบริโภคอันจำเป็นแก่การครองชีพร่วมกัน โดยบุคคลเหล่านี้อาจเป็นญาติหรือไม่เป็นญาติกันก็ได้

ครัวเรือนกลุ่มบุคคล หมายถึง ครัวเรือนซึ่งประกอบด้วยบุคคลหลายคนประเภทเดียวกัน มาอยู่รวมกันโดยมีกฎหรือระเบียบข้อบังคับระบุไว้ให้มาอยู่รวมกัน แบ่งเป็น 2 ประเภท

1) **ครัวเรือนประเภทคนงาน** หมายถึง คนงานที่อาศัยอยู่รวมกันภายในบริเวณโรงงานหรือในสถานที่ที่นายจ้างเป็นผู้จัดหาที่พักให้อยู่รวมกัน แยกต่างหากจากครัวเรือนนายจ้าง โดยไม่เสียค่าที่พัก

2) **ครัวเรือนสถาบัน** หมายถึง ครัวเรือนที่อยู่รวมกันอย่างมีกฎระเบียบ เช่น วัด เรือนจำ กรม กองทหาร หอพักนักเรียนประจำ หอพักในมหาวิทยาลัย เป็นต้น

8.2 อายุ

หมายถึง อายุเต็มปีบริบูรณ์ นับถึงวันคล้ายวันเกิดครั้งสุดท้าย ก่อนวันที่ 1 กันยายน พ.ศ. 2553

8.3 การอ่านออกและเขียนได้

หมายถึง ความสามารถอ่านออกและเขียนภาษาใดๆ ก็ได้ ในประโยคง่ายๆ โดยเข้าใจ ความหมาย และสามารถใช้ในชีวิตประจำวันได้ รวมทั้งภาษาเบรลล์ของคนตาบอดด้วย ถ้าอ่านออกเพียงอย่างเดียวแต่เขียนไม่ได้ถือว่าเป็นผู้ที่อ่านและเขียนไม่ได้

8.4 สถานภาพสมรส

หมายถึง ความผูกพันระหว่างชายกับหญิงในการเป็นสามีภรรยา ดังนี้

โสด ได้แก่ ผู้ที่ไม่เคยสมรส หรือไม่เคยอยู่ร่วมกับใครฉันท์สามีภรรยา

สมรส ได้แก่ ผู้ที่อยู่รวมกันฉันท์สามีภรรยา ไม่ว่าจะได้ทำการสมรสกันถูกต้องตามกฎหมายหรือไม่ก็ตาม แม้ว่าจะห่างไปสัมพันธ์สามีและภรรยาจะไม่อยู่ด้วยกัน แต่ยังคงมีความสัมพันธ์ฉันท์สามีภรรยา

หม้าย ได้แก่ ผู้ที่คู่สมรสได้ตายไปแล้ว และขณะนี้ยังไม่ได้สมรสใหม่

หย่า ได้แก่ สามีภรรยาที่หย่ากันโดยถูกต้องตามกฎหมายแล้ว

แยกกันอยู่ ได้แก่ ผู้ที่ไม่ได้อยู่รวมกันฉันท์สามีภรรยาแล้ว แต่ยังไม่ได้หย่ากันโดยถูกต้องตามกฎหมาย

เคยสมรสแต่ไม่ทราบสถานภาพ ได้แก่ ผู้ที่เคยสมรสแต่ไม่ทราบว่าสถานภาพใดแล้ว

8.5 งาน

หมายถึง งานที่ทำเพื่อก่อให้เกิดรายได้หรือเกิดผลผลิต ได้แก่ การทำงานเป็นลูกจ้างเอกชน ลูกจ้างรัฐบาล หรือรัฐวิสาหกิจ หรือองค์กรระหว่างประเทศ การประกอบธุรกิจ อุตสาหกรรม วิชาชีพ และการประกอบการเกษตร

8.6 อาชีพ

หมายถึง ประเภทหรือชนิดของงานที่ผู้นั้นทำอยู่ ซึ่งก่อให้เกิดรายได้หรือเกิดผลผลิต เช่น ครูสอนดนตรี วิศวกรไฟฟ้า สมุห์บัญชี ตำรวจ แพทย์ทั่วไป ทันตแพทย์ พยาบาล นักหนังสือพิมพ์ นักมวย ทำนาข้าว ทำสวนทุเรียน ทำไร่ข้าวโพด รับจ้างกรีดยาง ขับรถแท็กซี่ ขับรถกระบะส่งของ ภารโรง เป็นต้น

8.7 อาชีพหลัก

หมายถึง งานที่ใช้เวลาทำมากที่สุดในรอบ 12 เดือนที่แล้ว ถ้ามีการทำงานเพียง 1 อาชีพให้ถืออาชีพนั้นเป็นอาชีพหลัก

- ถ้ามีการทำงานมากกว่า 1 อาชีพ ให้ถือการทำงานที่ใช้เวลาทำมากที่สุดเป็นอาชีพหลัก
- ถ้าใช้เวลาทำเท่าๆ กัน ให้ถือการทำงานที่ทำรายได้สูงกว่าเป็นอาชีพหลัก

8.8 ประเภทกิจการหรือลักษณะกิจกรรมของสถานที่ทำงาน

หมายถึง ประเภทของกิจกรรมทางเศรษฐกิจที่ได้ดำเนินการโดยสถานประกอบการที่บุคคลนั้นกำลังทำงานอยู่ หรือประเภทของธุรกิจซึ่งบุคคลนั้นได้ดำเนินการอยู่ เช่น ร้านตัดเย็บเสื้อผ้า ธนาคารพาณิชย์ โรงพยาบาลสัตว์ โรงเรียนระดับมัธยมศึกษา เป็นต้น

8.9 สถานภาพการทำงาน

หมายถึง สถานะของบุคคลในการทำงานเชิงเศรษฐกิจทุกประเภท ได้แก่

นายจ้าง หมายถึง ผู้ประกอบธุรกิจของตนเอง (อาจมี “หุ้นส่วน” หรือไม่ก็ได้) เพื่อหวังผลกำไรหรือส่วนแบ่ง และได้จ้างบุคคลตั้งแต่ 1 คนขึ้นไปมาทำงานให้ธุรกิจในฐานะ “ลูกจ้าง” โดยเป็นการจ้างงานบนพื้นฐานของความต่อเนื่อง **ไม่รวม** ผู้ที่จ้างคนมาทำงานบ้าน ซึ่งไม่เกี่ยวกับธุรกิจ

ผู้ประกอบธุรกิจส่วนตัวโดยไม่มีลูกจ้าง หมายถึง ผู้ประกอบธุรกิจของตนเอง (อาจมี “หุ้นส่วน” หรือไม่ก็ได้) เพื่อหวังผลกำไรหรือส่วนแบ่ง และไม่มีกรจ้าง “ลูกจ้าง” (ที่เป็นการจ้างงานบนพื้นฐานของความต่อเนื่อง) แต่อาจมีสมาชิกในครัวเรือนหรือผู้ฝึกงานมาช่วยทำงานโดยไม่ได้รับค่าจ้างหรือค่าตอบแทน ในลักษณะการจ้างทำงาน

ผู้ช่วยธุรกิจในครัวเรือนโดยไม่ได้รับค่าจ้าง หมายถึง ผู้ที่ช่วยทำธุรกิจหรือการเกษตรของสมาชิกในครัวเรือนเป็นประจำ โดยไม่ได้รับค่าจ้าง และไม่ได้อยู่ในฐานะ “หุ้นส่วน” หรืออาจจะได้รับค่าตอบแทนบ้าง แต่ไม่ใช่ลักษณะของการจ้างทำงาน

ลูกจ้าง หมายถึง ผู้ที่ทำงานโดยได้รับค่าจ้างที่เป็นการจ้างงานบนพื้นฐานของความต่อเนื่อง ไม่มีอำนาจในการตัดสินใจในการดำเนินงาน ค่าจ้างที่ได้รับอาจเป็นรายเดือน รายวัน รายชั่วโมง รายชิ้น หรือเหมาจ่าย ซึ่งอาจจะเป็นตัวเงินหรือสิ่งของก็ได้ ลูกจ้างแบ่งออกเป็น 3 ประเภท คือ ลูกจ้างรัฐบาล ลูกจ้างรัฐวิสาหกิจ ลูกจ้างเอกชน

การรวมกลุ่ม หมายถึง กลุ่มคนที่มาร่วมกันทำงานในเชิงเศรษฐกิจ (ผลิตสินค้าและบริการ) โดยสมาชิกแต่ละคนมีส่วนร่วมเท่าเทียมกันในการตัดสินใจดำเนินการทุกขั้นตอน ตลอดจนการแบ่งรายได้ให้แก่สมาชิกตามที่ตกลงกัน

8.10 บุตรที่ให้อำนาจตนเองและมีชีวิตอยู่ขณะคลอด (บุตรเกิดรอด)

หมายถึง บุตรที่ตอนคลอดออกมามีชีวิต แม้จะมีชีวิตอยู่เพียงขณะหนึ่งก็ตาม **ไม่รวม** บุตรเลี้ยงหรือบุตรบุญธรรมของหญิงผู้นั้น

บุตรที่มีชีวิตอยู่ ได้แก่ บุตรที่ตอนคลอดออกมามีชีวิต และยังคงมีชีวิตอยู่จนถึงวันสำมะโน
บุตรที่เสียชีวิตแล้ว ได้แก่ บุตรที่ตอนคลอดออกมามีชีวิต แต่ในวันสำมะโนได้เสียชีวิตไปแล้ว

8.11 การย้ายถิ่น

หมายถึง ผู้ย้ายสถานที่อยู่อาศัยจาก อบต. หนึ่ง หรือเขตเทศบาลหนึ่ง หรือจากต่างประเทศ ซึ่งเป็นที่อยู่อาศัยครั้งสุดท้ายมายังอีก อบต. หนึ่งหรือเขตเทศบาลหนึ่งซึ่งเป็นที่อยู่ในปัจจุบัน

การเปลี่ยนเขตเทศบาล หรือ อบต. อันเนื่องมาจากการขยายเขตเทศบาลหรือเปลี่ยนเขตการปกครอง โดยที่บุคคลหรือครัวเรือนนั้นยังอยู่ประจำที่เดิม และการย้ายสถานที่อยู่อาศัยในกรุงเทพมหานครและย้ายภายในเมืองพัทยาไม่นับว่าเป็นการย้ายถิ่น

8.12 ลักษณะความพิการ

หมายถึง ลักษณะความพิการโดยประจักษ์ สามารถจำแนกได้ 5 ประเภท ดังนี้

- 1) ความพิการทางการมองเห็น ได้แก่
 - (1) มีแต่เบ้าตา ไม่มีลูกตาทั้งสองข้าง
 - (2) มีลักษณะของความผิดปกติชัดเจน เช่น ลูกตาสีขาวขุ่น ไม่มีลูกตาดำ ลูกตาฝ่อ เป็นต้น
- 2) ความพิการทางการได้ยิน หรือสื่อความหมาย ได้แก่
 - (1) มีความผิดปกติในการได้ยินเสียง และพูดไม่ได้ เช่น เป็นใบ้
 - (2) มีความผิดปกติในการสื่อความหมาย และการใช้ภาษาพูด การเข้าใจภาษาพูด เช่น พูดไม่รู้เรื่อง พูดโต้ตอบไม่ตรงความหมาย
- 3) ความพิการทางการเคลื่อนไหว หรือทางร่างกาย ได้แก่
 - (1) กลุ่มความพิการทางกาย กรณีแขนขาต ขาขาด
 - แขนขาตตั้งแต่ข้อมือขึ้นมา หนึ่งข้าง หรือทั้งสองข้าง
 - ขาขาดตั้งแต่ข้อเท้าขึ้นมา หนึ่งข้าง หรือทั้งสองข้าง
 - (2) กลุ่มอัมพาต กล้ามเนื้อแขน ขา อ่อนแรง ขาลีบผิดปกติมีลักษณะการสูญเสียความสามารถในการเคลื่อนไหว อ่อนแรง ไม่สามารถประกอบกิจวัตรหลักในชีวิตประจำวัน อาจพิจารณาได้จากคนที่ นอนตลอดเวลาหรือนั่งอยู่ในรถเข็นตลอดเวลา

4) ความพิการทางจิตใจ หรือพฤติกรรม หรือออทิสติก ได้แก่

(1) กลุ่มที่มีอาการทางจิต

- กลุ่มอาการทางจิตรุนแรง โวยวาย ทำร้ายผู้อื่น ไม่สามารถควบคุมความประพฤติ ไม่สามารถประกอบกิจวัตรหลักในชีวิตประจำวัน หรือช่วยเหลือตนเองไม่ได้
- กลุ่มอาการทางจิตที่มีลักษณะอยู่เฉยๆ ไม่พูดจา ไม่ยุ่งเกี่ยวกับใคร ไม่สามารถประกอบกิจวัตรหลักในชีวิตประจำวันได้ หรือช่วยเหลือตนเองไม่ได้

(2) กลุ่มอาการทางพฤติกรรม

เช่น ออทิสติก มีลักษณะอาการไม่อยู่นิ่ง มีพฤติกรรมแตกต่างจากบุคคลทั่วไป
อย่างเห็นได้ชัดเจน

5) ความพิการทางสติปัญญาหรือการเรียนรู้ ได้แก่

กลุ่มอาการทางสติปัญญาหรือการเรียนรู้ ในกรณีที่สภาพความพิการเห็นได้ว่า มีลักษณะปัญญาอ่อนระดับรุนแรง เช่น ไม่มีปฏิสัมพันธ์ ช่วยเหลือตนเองในชีวิตประจำวันได้น้อย มีพัฒนาการช้ามาก ยังต้องการที่เลี้ยงช่วยเหลือ

ภาคเคหะ

ที่อยู่อาศัยของครัวเรือน

หมายถึง สถานที่ที่ครัวเรือนใช้เป็นที่อยู่อาศัย อาจเป็นส่วนหนึ่งของบ้าน หรือบ้านหลายหลังที่อยู่ในบริเวณเดียวกัน รวมทั้งพื้นที่สาธารณะที่มีครัวเรือนใช้เป็นที่อยู่อาศัยเป็นประจำ

8.13 ประเภทของที่อยู่อาศัย

หมายถึง ลักษณะของสถานที่ที่ครัวเรือนใช้เป็นที่อยู่อาศัยของบุคคลในครัวเรือนเดียวกัน ได้แก่

- 1) บ้านเดี่ยว
- 2) ทาวน์เฮ้าส์/บ้านแฝด/ทาวน์โฮม
- 3) ห้องชุด
- 4) ตึกแถว/ห้องแถว/เรือนแถว
- 5) ห้องภายในบ้าน
- 6) ที่อยู่อาศัยในสำนักงานหรืออาคาร
- 7) เรือ แพ รถ
- 8) ที่อยู่อาศัยส่วนบุคคลประเภทอื่น

8.14 ลักษณะของที่อยู่อาศัย

หมายถึง ที่อยู่อาศัยซึ่งจำแนกได้ตามวัสดุที่ใช้ในการก่อสร้างที่อยู่อาศัยเป็นส่วนใหญ่ โดยแยกเป็น 5 ลักษณะ

- 1) ตึก
- 2) ไม้
- 3) ครึ่งตึกครึ่งไม้
- 4) ใช้วัสดุไม่ถาวรในท้องถิ่น
- 5) ใช้วัสดุซึ่งใช้ประโยชน์อย่างอื่นมาแล้ว

8.15 การครอบครองที่อยู่อาศัยของคนในครัวเรือน (ไม่รวมที่ดิน)

หมายถึง กรรมสิทธิ์ในที่อยู่อาศัยของครัวเรือน โดยการเป็นเจ้าของ เช่าซื้อ เช่า หรืออยู่โดยไม่เสียค่าเช่า เพราะเป็นส่วนหนึ่งของค่าจ้างแรงงานหรือเจ้าของให้อยู่เปล่า

8.16 การถือกรรมสิทธิ์ที่ดิน

หมายถึง คนในครัวเรือนมีกรรมสิทธิ์ในการครอบครองที่ดิน ที่เป็นที่ตั้งของที่อยู่อาศัย โดยการเป็นเจ้าของ ที่ดิน เช่าซื้อที่ดิน เช่าที่ดิน ไม่เสียค่าเช่าที่ดิน หรืออื่นๆ

8.17 การเป็นเจ้าของเครื่องใช้ในครัวเรือน

หมายถึง สมาชิกคนใดคนหนึ่งเป็นเจ้าของเครื่องใช้ต่างๆ และเครื่องใช้ดังกล่าวต้องสามารถใช้งานได้ (ไม่รวมเครื่องใช้ที่มีไว้ขายหรือมีคนเอามาซ่อม) ส่วนเครื่องใช้ต่างๆ ที่มีไว้ใช้ในการประกอบอาชีพ เช่น รถยนต์รับจ้าง ตู้เย็นในร้านขายเครื่องดื่ม ให้ถือว่าเป็นเจ้าของ

9. ข้อสังเกตสำหรับผู้ให้ข้อมูล

ข้อมูลสถิติที่น่าเสนอในรายงานฉบับนี้ ได้จากการประมวลผลข้อมูลของจังหวัด โดยในตารางสถิติ บางตาราง ผลรวมของแต่ละจำนวนอาจไม่เท่ากับยอดรวม และข้อมูลในแต่ละตารางอาจมีความแตกต่างกัน เนื่องจากข้อมูลแต่ละจำนวนได้มีการปิดเศษ โดยอิสระจากกัน สำหรับข้อมูลของครัวเรือน (ภาคเคหะ) เป็นการนำเสนอเฉพาะข้อมูลของครัวเรือนส่วนบุคคลเท่านั้น

บทที่ 2

บทสรุป

ภาคประชากร

จังหวัดชุมพร เป็นจังหวัดหนึ่งใน 14 จังหวัดที่ตั้งอยู่ในภาคใต้ของประเทศไทย มีเนื้อที่ทั้งหมดประมาณ 6,010 ตารางกิโลเมตร มีอาณาเขตติดต่อกับจังหวัดประจวบคีรีขันธ์ทางทิศเหนือ ด้านทิศตะวันตกติดต่อกับจังหวัดระนองและประเทศสาธารณรัฐแห่งสหภาพพม่า ติดต่อกับอ่าวไทยทางด้านทิศตะวันออกและทิศใต้ติดต่อกับจังหวัดสุราษฎร์ธานี สภาพภูมิอากาศโดยทั่วไป จังหวัดชุมพรเป็นจังหวัดที่มีอากาศชุ่มชื้น มีอุณหภูมิเฉลี่ยประมาณ 27.1 องศาเซลเซียส

ในปี 2553 จังหวัดชุมพร แบ่งเขตการปกครองเป็น 8 อำเภอ 70 ตำบล และ 736 หมู่บ้าน

1. ลักษณะทางประชากร

1.1 จำนวนประชากรและการกระจายตัวของประชากร

ประชากรที่อาศัยในจังหวัดชุมพร ณ วันที่ 1 กันยายน 2553 มีจำนวน 467,801 คน เป็นชาย 238,024 คน และหญิง 229,777 คน คิดเป็นอัตราส่วนระหว่างเพศชายต่อหญิงเท่ากับ 103.6 หรือ กล่าวได้ว่ามีประชากรเพศชาย 104 คน ต่อเพศหญิง 100 คน อัตราเพิ่มโดยเฉลี่ยของประชากรในช่วงปี 2543–2553 คิดเป็นร้อยละ 0.47 ต่อปี

เมื่อพิจารณาการกระจายตัวของประชากร พบว่า ประชากรส่วนใหญ่อาศัยอยู่นอกเขตเทศบาล คือ ร้อยละ 68.4 ของประชากรทั้งสิ้น และที่เหลืออาศัยอยู่ในเขตเทศบาล คือ ร้อยละ 31.6 เมื่อเปรียบเทียบระหว่างอำเภอ พบว่า อำเภอเมืองชุมพรมีประชากรอาศัยอยู่มากที่สุด คือ 137,303 คน หรือ ร้อยละ 29.4 และอำเภอพะโต๊ะ มีประชากรอาศัยอยู่น้อยที่สุด คือ 21,769 คน หรือ ร้อยละ 4.6 (แผนภูมิ 1)

ตาราง 1 จำนวนประชากร จำแนกตามเพศ และเขตการปกครอง

เขตการปกครอง	ประชากร			ร้อยละ
	รวม	ชาย	หญิง	
รวม	467,801	238,024	229,777	100.0
ในเขตเทศบาล	147,912	75,339	72,573	31.6
นอกเขตเทศบาล	319,889	162,685	157,204	68.4

แผนภูมิ 1 จำนวนประชากร จำแนกตามอำเภอ พ.ศ. 2553

อำเภอ

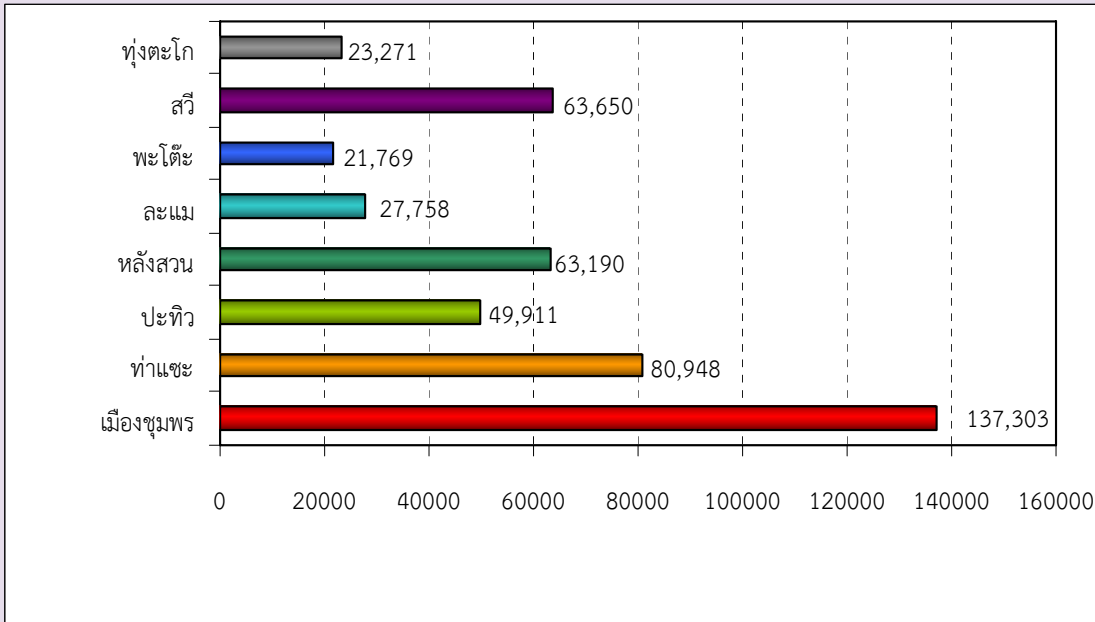

จำนวนประชากร

1.2 ความหนาแน่นของประชากร

จังหวัดชุมพร มีจำนวนประชากรโดยเฉลี่ยประมาณ 77.8 คน ต่อพื้นที่ 1 ตารางกิโลเมตร พื้นที่ที่มีความหนาแน่นของประชากรมากที่สุด คือ อำเภอเมืองชุมพร 203.4 คน ต่อพื้นที่ 1 ตารางกิโลเมตร และความหนาแน่นน้อยที่สุด คือ อำเภอพะโต๊ะ 21.4 คนต่อพื้นที่ 1 ตารางกิโลเมตร

ตาราง 2 ความหนาแน่นของประชากรโดยเฉลี่ย จำแนกตามอำเภอ และเขตการปกครอง

อำเภอ	ความหนาแน่นของประชากร
	(คนต่อ 1 ตารางกิโลเมตร)
รวม	77.8
เมืองชุมพร	203.4
ท่าแซะ	52.9
ปะทิว	74.2
หลังสวน	86.9
ละแม	93.7
พะโต๊ะ	21.4
สวี	79.6
ทุ่งตะโก	79.7

1.3 จำนวนครัวเรือน ขนาดของครัวเรือนและเพศของหัวหน้าครัวเรือน

จำนวนครัวเรือนในจังหวัดชุมพรมีทั้งสิ้น 142,565 ครัวเรือน โดยเป็นครัวเรือนส่วนบุคคลจำนวน 141,766 ครัวเรือน และครัวเรือนกลุ่มบุคคล (เช่น ครัวเรือนสถาบัน ครัวเรือนคนงาน) จำนวน 799 ครัวเรือน และมีขนาดของครัวเรือนส่วนบุคคลโดยเฉลี่ยเท่ากับ 3.2 คน โดยนอกเขตเทศบาลมีขนาดครัวเรือนโดยเฉลี่ยใหญ่กว่าในเขตเทศบาล คือ 3.3 คน และ 3.0 คน ตามลำดับ (ตารางสถิติ ตารางที่ 1)

เมื่อเปรียบเทียบขนาดของครัวเรือนส่วนบุคคล พบว่า อำเภอละแมมีขนาดของครัวเรือนโดยเฉลี่ยใหญ่ที่สุด คือ ในหนึ่งครัวเรือนมีจำนวนประชากรโดยเฉลี่ย 3.4 คน รองลงมา คือ อำเภอปะทิวและอำเภอทุ่งตะโกมีขนาดของครัวเรือนโดยเฉลี่ย 3.3 คนต่อหนึ่งครัวเรือน ส่วนอำเภอเมืองชุมพร อำเภอท่าแซะ อำเภอหลังสวน อำเภอพะโต๊ะและอำเภอสวี มีขนาดของครัวเรือนเฉลี่ยเล็กที่สุดคือ 3.2 คน ต่อหนึ่งครัวเรือน

สำหรับหัวหน้าครัวเรือนของครัวเรือนส่วนบุคคลส่วนใหญ่เป็นชายมากกว่าหญิง คือ ร้อยละ 67.4 และร้อยละ 32.6 ตามลำดับ โดยทั้งในเขตเทศบาลและนอกเขตเทศบาลมีสัดส่วนหัวหน้าครัวเรือนเป็นชายสูงกว่าหญิง (ตาราง 3)

ตาราง 3 จำนวนและขนาดครัวเรือนส่วนบุคคล ร้อยละของหัวหน้าครัวเรือน จำแนกตามเขตการปกครอง

เขตการปกครอง	จำนวนครัวเรือนส่วนบุคคล	ขนาดครัวเรือนโดยเฉลี่ย	ร้อยละของหัวหน้าครัวเรือน		
			รวม	ชาย	หญิง
รวม	141,766	3.2	100.0	67.4	32.6
ในเขตเทศบาล	47,042	3.0	100.0	64.6	35.4
นอกเขตเทศบาล	94,724	3.3	100.0	68.8	31.2

1.4 โครงสร้างทางอายุและเพศของประชากร

เมื่อพิจารณาประชากรของจังหวัดชุมพรตามกลุ่มอายุ (ตาราง 4) พบว่า มีประชากรวัยเด็ก (อายุ 0 – 14 ปี) ร้อยละ 19.2 ประชากรวัยแรงงาน (อายุ 15 – 59 ปี) ร้อยละ 68.2 และประชากรวัยสูงอายุ (อายุ 60 ปีขึ้นไป) ร้อยละ 12.6 โดยนอกเขตเทศบาลมีสัดส่วนของประชากรวัยเด็กสูงกว่าในเขตเทศบาล แต่มีประชากรวัยแรงงานและวัยสูงอายุต่ำกว่าในเขตเทศบาล ถ้าเปรียบเทียบระหว่างเพศ พบว่า สัดส่วนของประชากรวัยเด็ก และวัยแรงงานจะเป็นชายสูงกว่าหญิง ในขณะที่ประชากรวัยสูงอายุจะเป็นหญิงมากกว่าชาย

อายุโดยเฉลี่ยของประชากร (อายุมัธยฐาน) ประมาณ 33.9 ปี ประชากรในเขตเทศบาลมีอายุโดยเฉลี่ยสูงกว่านอกเขตเทศบาลเล็กน้อย คือ 34.2 ปี และ 33.8 ปี ตามลำดับ

เมื่อพิจารณาถึงอัตราส่วนการเป็นภาระ ซึ่งหมายถึงการที่ประชากรวัยแรงงานอายุ 15-59 ปี ต้องรับภาระประชากรในวัยอื่น ๆ พบว่า อัตราส่วนการเป็นภาระรวมคิดเป็น 46.6 กล่าวคือ ประชากรที่อยู่ ในวัยทำงาน 100 คน ต้องรับภาระเลี้ยงดูเด็ก และคนชราประมาณ 47 คน อัตราส่วนการเป็นภาระวัยเด็ก

เท่ากับ 28.2 อัตราส่วนการเป็นภาระวัยชราเท่ากับ 18.4 โดยนอกเขตเทศบาลมีอัตราส่วนการเป็นภาระวัยเด็กและวัยชราสูงกว่าในเขตเทศบาล

ตาราง 4 ลักษณะทางประชากร จำแนกตามเขตการปกครอง

ลักษณะทางประชากร	รวม	เขตการปกครอง	
		ในเขตเทศบาล	นอกเขตเทศบาล
ประชากรตามหมวดอายุ (%)			
วัยเด็ก 0 – 14 ปี			
รวม	19.2	17.4	20.0
ชาย	19.4	17.6	20.3
หญิง	19.0	17.2	19.8
วัยแรงงาน 15 – 59 ปี			
รวม	68.2	70.0	67.4
ชาย	69.3	71.3	68.3
หญิง	67.1	68.6	66.5
วัยสูงอายุ 60 ปีขึ้นไป			
รวม	12.6	12.6	12.5
ชาย	11.3	11.1	11.4
หญิง	13.9	14.2	13.7
อายุมัธยฐาน	33.9	34.2	33.8
อัตราส่วนระหว่างเพศ (%)			
รวม	103.6	103.8	103.5
วัยเด็ก 0 – 14 ปี	106.1	106.1	106.1
วัยแรงงาน 15 – 59 ปี	106.9	107.9	106.4
วัยสูงอายุ 60 ปีขึ้นไป	84.4	81.4	85.8
อัตราส่วนการเป็นภาระ (%)			
รวม	46.6	42.9	48.3
วัยเด็ก 0 – 14 ปี	28.2	24.9	29.7
วัยสูงอายุ 60 ปีขึ้นไป	18.4	18.1	18.6

1.5 ศาสนาและสัญชาติ

ประชากรส่วนใหญ่นับถือศาสนาพุทธ ร้อยละ 98.9 รองลงมานับถือศาสนาอิสลาม ร้อยละ 0.8 และศาสนาคริสต์ ร้อยละ 0.2

ประชากรในจังหวัดชุมพรส่วนใหญ่ หรือร้อยละ 90.2 เป็นผู้มีสัญชาติไทย ร้อยละ 8.9 เป็นคนสัญชาติพม่า ร้อยละ 0.5 สัญชาติลาว และที่เหลือ ร้อยละ 0.4 เป็นผู้มีสัญชาติอื่น ๆ

ตาราง 5 ร้อยละของประชากร จำแนกศาสนา สัญชาติ และเขตการปกครอง

ศาสนาและสัญชาติ	รวม	เขตการปกครอง	
		ในเขตเทศบาล	นอกเขตเทศบาล
ศาสนา	100.0	100.0	100.0
พุทธ	98.9	99.0	98.9
อิสลาม	0.8	0.7	0.8
คริสต์	0.2	0.2	0.2
อื่นๆ	0.1	0.1	0.1
สัญชาติ	100.0	100.0	100.0
ไทย	90.2	88.5	91.0
พม่า	8.9	10.9	8.1
ลาว	0.5	0.2	0.7
กัมพูชา	0.1	0.1	0.1
จีน	0.1	0.1	0.0
อื่นๆ	0.2	0.2	0.1

1.6 สถานภาพสมรส

แผนภูมิ 2 แสดงสถานภาพสมรสของประชากรอายุตั้งแต่ 13 ปีขึ้นไป พบว่า เกินกว่าร้อยละ 50 ของประชากรเป็นผู้ที่สมรส โดยสัดส่วนผู้สมรสของเพศหญิงสูงกว่าเพศชายเพียงเล็กน้อย (ร้อยละ 60.4 และ 57.7) สัดส่วนของประชากรชาย ที่อยู่เป็นโสดจะสูงกว่าหญิง (ร้อยละ 34.3 และ 23.7 ตามลำดับ) แต่เพศหญิงจะมีสัดส่วนของการเป็นหม้าย หย่า และแยกกันอยู่สูงกว่าเพศชายเกือบ 2 เท่าตัว (ร้อยละ 15.9 และ 8.0 ตามลำดับ)

แผนภูมิ 2 ร้อยละของประชากรอายุ 13 ปีขึ้นไป จำแนกตามสถานภาพสมรส และเพศ

ร้อยละ

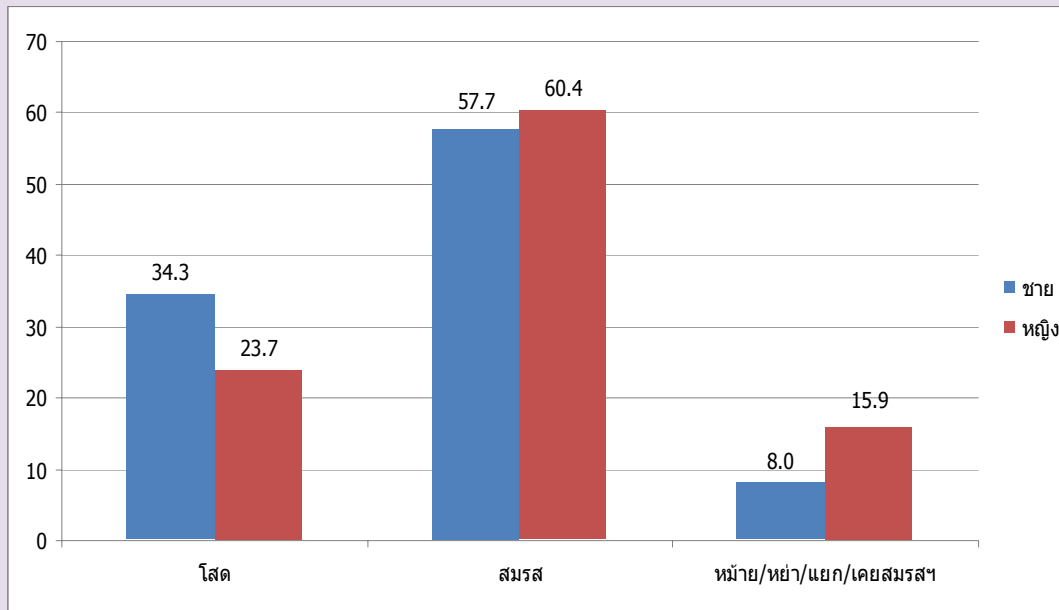

สถานภาพสมรส

1.7 การมีชื่อในทะเบียนบ้าน

จากการสอบถามเรื่องการมีชื่อในทะเบียนบ้านตามที่อยู่จริง พบว่า ประชากรที่อาศัยอยู่ในจังหวัดชุมพรและมีชื่ออยู่ในทะเบียนบ้านที่อาศัยอยู่ปัจจุบัน ร้อยละ 76.9 มีชื่ออยู่ในทะเบียนบ้านอื่นในจังหวัดชุมพร ร้อยละ 10.5 มีชื่อในทะเบียนบ้านในจังหวัดอื่น ร้อยละ 3.7 ส่วนที่เหลือเป็นผู้ที่มีชื่อในทะเบียนบ้านในประเทศอื่น ๆ หรือไม่มีในประเทศใดเลย ซึ่งส่วนมากจะเป็นคนต่างชาติ คนต่างด้าว ที่อาศัยอยู่ในประเทศไทย ร้อยละ 8.7 และร้อยละ 0.2 ตามลำดับ สัดส่วนประชากรในเขตเทศบาลที่มีชื่อในทะเบียนบ้านที่อาศัยอยู่ต่ำกว่าประชากรนอกเขตเทศบาล (ร้อยละ 69.2 และร้อยละ 80.5)

ตาราง 6 ร้อยละของประชากร จำแนกตามการมีชื่อในทะเบียนบ้าน เพศ และเขตการปกครอง

การมีชื่อในทะเบียนบ้าน	รวม	เพศ		เขตการปกครอง	
		ชาย	หญิง	ในเขตเทศบาล	นอกเขตเทศบาล
รวม	100.0	100.0	100.0	100.0	100.0
มีในบ้านที่อาศัยอยู่ มีอยู่ที่อื่น	76.9	75.3	78.6	69.2	80.5
ในจังหวัดนี้	10.5	10.6	10.4	15.2	8.3
ในจังหวัดอื่น	3.7	4.0	3.5	4.9	3.2
ประเทศอื่น	8.7	9.9	7.3	10.5	7.8
ไม่มีที่ใดเลย	0.2	0.2	0.2	0.2	0.2

1.8 ลักษณะความพิการ

จากข้อมูลเรื่องความพิการในครั้งนี้ หมายถึง ความพิการโดยประจักษ์ที่สามารถมองเห็นได้เด่นชัดตามความหมายของกระทรวงการพัฒนาสังคมและความมั่นคงของมนุษย์ โดยได้สอบถามประชากรทุกคนว่ามีลักษณะความพิการหรือไม่ พบว่า ประชากรในจังหวัดชุมพรทั้งสิ้น 467,801 คน ไม่มีลักษณะความพิการ ร้อยละ 99.3 และผู้ที่มีลักษณะความพิการ มีเพียงร้อยละ 0.7 (ตาราง 7)

ตาราง 7 ร้อยละของประชากร จำแนกตามลักษณะความพิการ เพศ และเขตการปกครอง

ลักษณะความพิการ	รวม	เพศ		เขตการปกครอง	
		ชาย	หญิง	ในเขตเทศบาล	นอกเขตเทศบาล
รวม	100.0	100.0	100.0	100.0	100.0
ไม่มีความพิการ	99.3	99.3	99.4	99.2	99.4
มีความพิการ	0.7	0.7	0.6	0.8	0.6

2. ลักษณะทางสังคมและเศรษฐกิจ

2.1 การศึกษา

ประชากรกลุ่มอายุ 6 – 24 ปี ซึ่งเป็นประชากรในวัยที่ควรกำลังศึกษาอยู่ในระดับใดระดับหนึ่ง (ตาราง 8) พบว่า มีผู้ที่ไม่ได้กำลังเรียนหนังสือประมาณ ร้อยละ 37.5 สัดส่วนของผู้ชายที่ไม่ได้กำลังเรียนหนังสือสูงกว่าผู้หญิงเล็กน้อย (ร้อยละ 39.2 และร้อยละ 35.7 ตามลำดับ) และประชากรนอกเขตเทศบาลที่ไม่ได้กำลังเรียนหนังสือมีสัดส่วนสูงกว่าในเขตเทศบาล

สำหรับการศึกษาที่สำเร็จของประชากรอายุ 15 ปีขึ้นไป พบว่า ประชากรที่สำเร็จการศึกษาสูงกว่าระดับประถมศึกษา มีประมาณร้อยละ 42.0 ของประชากรอายุ 15 ปีขึ้นไปทั้งสิ้น ถ้าเปรียบเทียบระหว่างเพศพบว่า ผู้ชายสำเร็จการศึกษาสูงกว่าระดับประถมศึกษามากกว่าผู้หญิง (ร้อยละ 43.5 และร้อยละ 40.4 ตามลำดับ) ประชากรที่อยู่ในเขตเทศบาลสำเร็จการศึกษาสูงกว่าระดับประถมศึกษา มากกว่านอกเขตเทศบาล (ร้อยละ 49.9 และร้อยละ 38.2 ตามลำดับ) และประชากรอายุ 15 ปีขึ้นไปไม่มีการศึกษาเฉลี่ย 7.6 ปี โดยเพศชายมีการศึกษาเฉลี่ยสูงกว่าเพศหญิง (7.7 ปี และ 7.5 ปี ตามลำดับ)

ตาราง 8 การศึกษาของประชากร จำแนกตามเพศ และเขตการปกครอง

การศึกษา	รวม	เพศ		เขตการปกครอง	
		ชาย	หญิง	ในเขตเทศบาล	นอกเขตเทศบาล
ประชากรอายุ 6-24 ปีที่ไม่ได้กำลังเรียน (%)	37.5	39.2	35.7	37.1	37.8
ประชากรอายุ 15 ปีขึ้นไปที่สามารถศึกษา สูงกว่าระดับประถมศึกษา (%)	42.0	43.5	40.4	49.9	38.2
ปีการศึกษาเฉลี่ยของประชากรอายุ 15 ปีขึ้นไป	7.6	7.7	7.5	8.5	7.2

2.2 การอ่านออกและเขียนได้

เมื่อพิจารณาอัตราการอ่านออกและเขียนได้ของประชากรอายุ 15 ปีขึ้นไป ซึ่งได้สอบถามถึงความสามารถในการอ่านออกและเขียนได้ทั้งภาษาไทยและภาษาอื่น พบว่า เกินกว่าร้อยละ 90 ของประชากรในจังหวัดชุมพร สามารถอ่านออกและเขียนได้ในภาษาไทย โดยเพศหญิงมีอัตราการอ่านออกและเขียนได้สูงกว่าเพศชาย (ร้อยละ 93.0 และร้อยละ 90.8 ตามลำดับ) ประชากรนอกเขตเทศบาลมีอัตราการอ่านออกและเขียนได้สูงกว่าประชากรในเขตเทศบาล (ตาราง 9)

สำหรับความสามารถในการอ่านออกและเขียนได้ในภาษาอื่นนอกจากภาษาไทยนั้น พบว่า ส่วนใหญ่เป็นภาษาพม่า และภาษาลาว ซึ่งประชากรในเขตเทศบาลจะมีอัตราการอ่านออกและเขียนได้ ในภาษาอื่นสูงกว่าประชากรนอกเขตเทศบาล คือ ร้อยละ 20.9 และร้อยละ 15.0 ตามลำดับ เนื่องจากประชากรต่างชาติที่อยู่ในเขตเทศบาลมีสัดส่วนที่สูงกว่านอกเขตเทศบาล

ตาราง 9 ร้อยละของประชากรอายุ 15 ปีขึ้นไป จำแนกตามการอ่านออกและเขียนได้ เพศ และเขตการปกครอง

การอ่านออกและเขียนได้	รวม	เพศ		เขตการปกครอง	
		ชาย	หญิง	ในเขตเทศบาล	นอกเขตเทศบาล
ภาษาไทย	100.0	100.0	100.0	100.0	100.0
อ่านออกเขียนได้	91.9	90.8	93.0	90.1	92.7
อ่านไม่ออกเขียนไม่ได้	8.1	9.2	7.0	9.9	7.3
ภาษาอื่น ๆ	100.0	100.0	100.0	100.0	100.0
อ่านออกเขียนได้	16.9	18.1	15.7	20.9	15.0
อ่านไม่ออกเขียนไม่ได้	83.1	81.9	84.3	79.1	85.0

2.3 การทำงานในรอบปี

2.3.1 อุตสาหกรรม

ประชากรอายุ 15 ปีขึ้นไป ที่มีงานทำในรอบปีที่แล้ว (1 กันยายน 2552 ถึง 31 สิงหาคม 2553) มีจำนวน 299,559 คน คิดเป็นร้อยละ 79.3 ของประชากรอายุ 15 ปี ขึ้นไปทั้งสิ้น เป็นชาย 161,152 คน (ร้อยละ 53.8) และหญิง 138,407 คน (ร้อยละ 46.2) ส่วนประชากรที่มีอายุ 15 ปีขึ้นไปที่ไม่มีการทำงานหรือไม่ได้ทำงาน มีร้อยละ 20.7 เมื่อพิจารณาอุตสาหกรรมหรือประเภทกิจการของผู้ที่มีงานทำ พบว่า มีผู้ทำงานในภาคเกษตรกรรม ร้อยละ 68.0 และนอกภาคเกษตรกรรม ร้อยละ 32.0 โดยส่วนใหญ่ทำงานในสาขาการขนส่ง ขยายปลีก การซ่อมแซมยานยนต์ รถจักรยานยนต์ ของใช้ส่วนบุคคลและของใช้ในครัวเรือน ร้อยละ 13.8

สำหรับผู้มีงานทำในเขตเทศบาลส่วนใหญ่ทำงานนอกภาคเกษตรกรรม (ร้อยละ 59.4) โดยทำงานในสาขาการขนส่ง การขยายปลีกมากที่สุด (ร้อยละ 26.1) ส่วนผู้มีงานทำนอกเขตเทศบาล ส่วนใหญ่ทำงานในภาคเกษตรกรรม (ร้อยละ 79.5) (ตาราง 10)

ตาราง 10 จำนวนและร้อยละของประชากรอายุ 15 ปีขึ้นไป จำแนกตามการมีงานทำ อุตสาหกรรม เพศ และเขตการปกครอง

อุตสาหกรรม	รวม	เพศ		เขตการปกครอง	
		ชาย	หญิง	ในเขตเทศบาล	นอกเขตเทศบาล
ยอดรวม ^{1/}	377,943	191,769	186,174	122,186	255,757
ผู้มีงานทำ	299,559	161,152	138,407	88,475	211,084
อุตสาหกรรม	100.0	100.0	100.0	100.0	100.0
ภาคเกษตรกรรม	68.0	72.0	63.3	40.6	79.5
1.เกษตรกรรม การป่าไม้ และการประมง	68.0	72.0	63.3	40.6	79.5
นอกภาคเกษตรกรรม	32.0	28.0	36.7	59.4	20.5
1. การขนส่ง และการขยายปลีก	13.8	10.7	17.4	26.1	8.7
2. การผลิต	3.6	3.3	3.9	5.2	2.9
3. ที่พักแรมและบริการด้านอาหาร	3.2	1.6	5.1	6.6	1.8
4. การบริหารราชการ และการป้องกันประเทศ	2.9	3.7	1.9	5.7	1.7
5. การก่อสร้าง	2.6	3.8	1.3	4.2	2.0
6. อื่นๆ	5.9	4.9	7.1	11.6	3.4
ผู้ไม่มีงานทำ	78,384	30,617	47,767	33,711	44,673

1/ ไม่รวมผู้ที่ไม่ทราบว่าทำงานหรือไม่

2.3.2 สถานภาพการทำงาน

ผู้มีงานทำในรอบปีส่วนใหญ่เป็นผู้ที่ประกอบธุรกิจส่วนตัวโดยไม่มีลูกจ้าง ร้อยละ 36.8 รองลงมา คือ ทำงานในฐานะลูกจ้าง (ลูกจ้างรัฐบาล ลูกจ้างรัฐวิสาหกิจ และลูกจ้างเอกชน) ร้อยละ 35.9 เมื่อเปรียบเทียบระหว่างเพศ พบว่า สัดส่วนผู้หญิงทำงานในฐานะช่วยธุรกิจส่วนตัวโดยไม่ได้รับค่าจ้าง สูงกว่าผู้ชาย (ร้อยละ 33.1 และร้อยละ 15.5) ขณะที่ผู้ชายที่ประกอบธุรกิจส่วนตัวมีสัดส่วนมากกว่าผู้หญิง (ร้อยละ 41.5 และร้อยละ 31.3)

สำหรับสถานภาพการทำงานของผู้มีงานทำในเขตเทศบาลและนอกเขตเทศบาลนั้น พบว่า ผู้มีงานทำที่อยู่นอกเขตเทศบาลส่วนใหญ่ทำงานในฐานะประกอบธุรกิจส่วนตัวโดยไม่มีลูกจ้าง ร้อยละ 39.3 ขณะที่ผู้มีงานทำที่อยู่ในเขตเทศบาลส่วนใหญ่ทำงานในฐานะลูกจ้าง(ลูกจ้างรัฐบาล ลูกจ้างรัฐวิสาหกิจและลูกจ้างเอกชน) ร้อยละ 52.1

ตาราง 11 ร้อยละของผู้มีงานทำ จำแนกตามสถานภาพการทำงาน เพศ และเขตการปกครอง

สถานภาพการทำงาน	รวม	เพศ		เขตการปกครอง	
		ชาย	หญิง	ในเขตเทศบาล	นอกเขตเทศบาล
รวม	100.0	100.0	100.0	100.0	100.0
นายจ้าง	3.6	4.0	3.1	4.0	3.4
ประกอบธุรกิจส่วนตัวโดยไม่มีลูกจ้าง	36.8	41.5	31.3	30.8	39.3
ช่วยธุรกิจส่วนตัวโดยไม่ได้รับค่าจ้าง	23.6	15.5	33.1	13.0	28.1
ลูกจ้างรัฐบาล	5.3	5.2	5.5	10.2	3.3
ลูกจ้างรัฐวิสาหกิจ	0.5	0.7	0.3	1.1	0.2
ลูกจ้างเอกชน	30.1	33.1	26.6	40.8	25.6
การรวมกลุ่ม	a	a	a	a	a

a น้อยกว่าร้อยละ 0.1

3. ภาวะเจริญพันธุ์

3.1 บุตรเกิดรอดและจำนวนบุตรที่มีชีวิตอยู่

จากการสอบถามผู้หญิงที่มีอายุ 13 ปีขึ้นไปทุกคน ในเรื่องของการมีบุตร พบว่า ผู้หญิง 1 คน มีบุตรที่ตนเองเป็นผู้ให้กำเนิดและมีชีวิตอยู่ขณะคลอดหรือบุตรเกิดรอดโดยเฉลี่ย มีประมาณ 1.51 คน โดยผู้หญิงที่อยู่ในเขตเทศบาลมีจำนวนบุตรเกิดรอดโดยเฉลี่ยต่ำกว่าหญิงที่อยู่นอกเขตเทศบาลเล็กน้อย คือ 1.41 คน และ 1.56 คน ตามลำดับ แต่เมื่อพิจารณาเฉพาะหญิงเคยสมรสที่อยู่ในวัยเจริญพันธุ์อายุ 15-49 ปี พบว่า มีบุตรเกิดรอดโดยเฉลี่ย 1.42 คน ซึ่งต่ำกว่าเมื่อ 10 ปีที่แล้ว (1.88 คน) ซึ่งสอดคล้องกับอายุเฉลี่ยที่สูงขึ้นในการสมรสครั้งแรก

เมื่อพิจารณาอายุเฉลี่ยเมื่อสมรสครั้งแรก (SMAM) พบว่า ผู้หญิงแต่งงานเร็วกว่าผู้ชาย โดยผู้หญิงแต่งงานครั้งแรกเมื่ออายุเฉลี่ยประมาณ 23.2 ปี ส่วนผู้ชายแต่งงานครั้งแรกเมื่ออายุเฉลี่ยประมาณ 27.8 ปี และประชากรทั้งชายและหญิงที่อยู่ในเขตเทศบาลจะแต่งงานช้ากว่าผู้ที่อยู่นอกเขตเทศบาล (ตาราง 12)

ตาราง 12 ภาวะเจริญพันธุ์ และอายุเฉลี่ยเมื่อแรกสมรส จำแนกตามเขตการปกครอง

ภาวะเจริญพันธุ์	รวม	เขตการปกครอง	
		ในเขตเทศบาล	นอกเขตเทศบาล
จำนวนบุตรเกิดรอดเฉลี่ย^{1/} (คน)			
ต่อสตรีอายุ 13 ปีขึ้นไป	1.51	1.41	1.56
ต่อสตรีอายุ 15-49 ปี	1.03	0.92	1.09
ต่อสตรีเคยสมรสอายุ 15-49 ปี	1.42	1.34	1.46
จำนวนบุตรที่มีชีวิตอยู่เฉลี่ย^{1/} (คน)			
ต่อสตรีอายุ 13 ปีขึ้นไป	1.47	1.37	1.52
ต่อสตรีอายุ 15-49 ปี	1.03	0.91	1.08
ต่อสตรีเคยสมรสอายุ 15-49 ปี	1.41	1.33	1.45
อายุเฉลี่ยเมื่อแรกสมรส (ปี)			
รวม	25.6	26.3	25.3
ชาย	27.8	28.7	27.4
หญิง	23.2	23.7	23.0

1/ ไม่รวมผู้ที่ไม่ทราบว่ามีบุตรหรือไม่

4. การย้ายถิ่น

4.1 สถานที่เกิดและระยะเวลาการอยู่อาศัยในสถานที่อยู่ปัจจุบัน

จากการทำสำมะโนประชากรและเคหะ พ.ศ. 2553 พบว่า ประชากรที่เกิดในจังหวัดชุมพร และปัจจุบันอาศัยอยู่ในจังหวัดที่เกิด มีร้อยละ 72.8 ซึ่งส่วนใหญ่เป็นเพศหญิงมากกว่าเพศชาย (ร้อยละ 74.2 และร้อยละ 71.4 ตามลำดับ) ส่วนประชากรที่เกิดในจังหวัดอื่น หรือประชากรที่ไม่ได้อาศัยอยู่ในจังหวัดที่เกิด มีร้อยละ 27.2 ซึ่งส่วนใหญ่จะอาศัยอยู่นอกเขตเทศบาลมากกว่าในเขตเทศบาล (ร้อยละ 28.0 และร้อยละ 25.5 ตามลำดับ)

สำหรับประชากรในจังหวัดชุมพรที่มีการย้ายถิ่นในช่วง พ.ศ. 2548-2553 มีประมาณ 48,916 คน คิดเป็นร้อยละ 10.5 ของประชากรทั้งจังหวัด (ไม่รวมผู้ที่ไม่ทราบระยะเวลาการอยู่อาศัยในปัจจุบัน) โดยในเขตเทศบาลมีสัดส่วนผู้ย้ายถิ่นสูงกว่านอกเขตเทศบาล (ร้อยละ 15.3 และร้อยละ 8.2) และเพศชายมีสัดส่วนการย้ายถิ่นสูงกว่าเพศหญิง (ร้อยละ 11.6 และร้อยละ 9.3)

ตาราง 13 ร้อยละการย้ายถิ่นของประชากร จำแนกตามเหตุผลของการย้ายถิ่น เพศ และเขตการปกครอง

การย้ายถิ่น และเหตุผลของการย้ายถิ่น	รวม	เพศ		เขตการปกครอง	
		ชาย	หญิง	ในเขตเทศบาล	นอกเขตเทศบาล
การย้ายถิ่นของประชากร					
ผู้ที่อาศัยอยู่ในจังหวัดที่เกิด	72.8	71.4	74.2	74.5	72.0
ผู้ที่ไม่ได้อาศัยอยู่ในจังหวัดที่เกิด	27.2	28.6	25.8	25.5	28.0
ผู้ที่ย้ายถิ่นในช่วง 5 ปี (พ.ศ.2548-2553)	10.5	11.6	9.3	15.3	8.2
เหตุผลของการย้ายถิ่น	100.0	100.0	100.0	100.0	100.0
หางานทำ	45.5	47.8	42.4	38.1	51.8
หน้าที่การงาน	6.5	7.0	5.9	9.4	4.0
เพื่อการศึกษา	3.6	3.6	3.6	6.7	0.9
ติดตามบุคคลในครัวเรือน	21.4	16.7	27.4	16.5	25.5
กลับภูมิลำเนา	1.7	1.4	2.2	1.2	2.2
ย้ายที่อยู่อาศัย	14.2	13.0	15.8	15.9	12.8
ย้ายเข้าครัวเรือนสถาบัน	7.0	10.4	2.6	12.0	2.8
อื่นๆ	0.1	0.1	0.1	0.1	0.1

4.2 เหตุผลของการย้ายถิ่น

สำหรับเหตุผลการย้ายถิ่นของประชากรที่มีการย้ายถิ่นในช่วง พ.ศ. 2548-2553 พบว่า ส่วนใหญ่ย้ายเพื่อหางานทำ ร้อยละ 45.5 รองลงมา คือ ย้ายเพื่อติดตามบุคคลในครัวเรือน และ ย้ายที่อยู่อาศัย (ร้อยละ 21.4 และร้อยละ 14.2) โดยเพศชายมีเหตุผลของย้ายถิ่นเพื่อหางานทำสูงกว่าเพศหญิง (ร้อยละ 47.8 และร้อยละ 42.4) ในขณะที่เพศหญิงมีเหตุผลในการย้ายเพื่อติดตามบุคคลในครัวเรือนสูงกว่าเพศชาย (ร้อยละ 27.4 และร้อยละ 16.7) สำหรับประชากรนอกเขตเทศบาลย้ายถิ่นเพื่อหางานทำและติดตามบุคคลในครัวเรือน มีสัดส่วนสูงกว่าในเขตเทศบาล (ร้อยละ 13.7 และร้อยละ 9.0 ตามลำดับ) และสัดส่วนประชากรในเขตเทศบาลมีการย้ายที่อยู่อาศัยสูงกว่าประชากรนอกเขตเทศบาล (ร้อยละ 15.9 และร้อยละ 12.8)

ภาคเคหะ

1. ประเภทและลักษณะของที่อยู่อาศัย

เมื่อศึกษาถึงประเภทที่อยู่อาศัยของครัวเรือนส่วนบุคคลในจังหวัดชุมพร ในปี 2553 พบว่า ครัวเรือนส่วนใหญ่ ร้อยละ 85.3 มีที่อยู่อาศัยเป็น บ้านเดี่ยว รองลงมา เป็น ตึกแถว ห้องแถว หรือเรือนแถว ร้อยละ 11.4 และทาวน์เฮาส์ บ้านแฝด ร้อยละ 1.9 เมื่อพิจารณาประเภทของที่อยู่อาศัยตามเขตการปกครอง จะมีลักษณะเหมือนกัน คือ ส่วนใหญ่เป็นบ้านเดี่ยว ยกเว้นที่อยู่อาศัยประเภทตึกแถว ห้องแถว เรือนแถว และแฟลต อพาร์ทเมนท์ ที่มีในเขตเทศบาลมากกว่านอกเขตเทศบาล

สำหรับลักษณะของที่อยู่อาศัยหรือวัสดุที่ใช้ในการก่อสร้างที่อยู่อาศัยของครัวเรือน พบว่า ส่วนใหญ่ปลูกสร้างด้วยวัสดุที่ถาวร คือ เป็นตึก ครึ่งตึกครึ่งไม้และเป็นไม้ (ร้อยละ 98.8) โดยที่ครัวเรือนนอกเขตเทศบาล มีสัดส่วนของที่อยู่อาศัยที่สร้างด้วยวัสดุที่ถาวร สูงกว่าในเขตเทศบาลเพียงเล็กน้อย คือ ร้อยละ 0.8 และ ร้อยละ 0.4 ตามลำดับ (ตาราง 14)

ตาราง 14 จำนวนและร้อยละของครัวเรือนส่วนบุคคล จำแนกตามประเภทและลักษณะของที่อยู่อาศัย และเขตการปกครอง

ประเภทที่อยู่อาศัย และลักษณะของที่อยู่อาศัย	รวม		เขตการปกครอง	
	จำนวน	ร้อยละ	ในเขตเทศบาล	นอกเขตเทศบาล
ประเภทที่อยู่อาศัย^{1/}	141,766	100.0	100.0	100.0
บ้านเดี่ยว	120,958	85.3	65.6	95.1
ทาวน์เฮาส์ บ้านแฝด ทาวน์โฮม	2,755	1.9	4.5	0.7
คอนโดมิเนียม แมนชั่น	86	0.1	0.1	0.0
แฟลต อพาร์ทเมนท์ หอพัก	1,291	0.9	2.4	0.2
ตึกแถว ห้องแถว เรือนแถว	16,109	11.4	26.4	3.9
อื่น ๆ ^{2/}	567	0.4	0.9	0.1
ลักษณะของที่อยู่อาศัย^{1/}	141,199	100.0	100.0	100.0
ตึก	100,282	71.0	75.1	69.0
ไม้	15,584	11.0	8.3	12.4
ครึ่งตึกครึ่งไม้	23,791	16.8	15.9	17.3
วัสดุไม่ถาวร/วัสดุใช้แล้ว	986	0.7	0.4	0.8
อื่น ๆ	256	0.4	0.3	0.4

1/ ไม่รวมไม่ทราบประเภทที่อยู่อาศัยและลักษณะของที่อยู่อาศัย

2/ รวมครัวเรือนที่อาศัยอยู่ในห้องภายในบ้าน ห้องภายในสำนักงาน เรือ แพ และรถ

2. การครอบครองที่อยู่อาศัยและที่ดินที่เป็นที่ตั้งของที่อยู่อาศัย

เมื่อพิจารณาถึงการครอบครองหรือการมีกรรมสิทธิ์ในที่อยู่อาศัยของประชากรในจังหวัดชุมพร พบว่า มีครัวเรือนประมาณร้อยละ 84.9 เป็นเจ้าของในที่อยู่อาศัย โดยสัดส่วนการเป็นเจ้าของที่อยู่อาศัยของครัวเรือนนอกเขตเทศบาลจะสูงกว่าในเขตเทศบาล (ร้อยละ 91.6 และร้อยละ 71.2 ตามลำดับ) ส่วนครัวเรือนที่เช่าที่อยู่อาศัย มีร้อยละ 9.2 โดยสัดส่วนครัวเรือนในเขตเทศบาลเช่าที่อยู่อาศัยสูงกว่านอกเขตเทศบาล (ร้อยละ 20.9 และร้อยละ 3.3 ตามลำดับ)

หากพิจารณาถึงการครอบครองที่ดินที่เป็นที่ตั้งของที่อยู่อาศัย (เฉพาะครัวเรือนที่เป็นเจ้าของหรือเช่าซื้อที่อยู่อาศัย) พบว่า เกินกว่าร้อยละ 90 ของครัวเรือนส่วนบุคคลในจังหวัดชุมพรเป็นเจ้าของที่ดินที่เป็นที่ตั้งของที่อยู่อาศัยในปัจจุบัน โดยสัดส่วนของการครอบครองที่ดินดังกล่าวของครัวเรือนนอกเขตเทศบาลจะสูงกว่าในเขตเทศบาล (ตาราง 15)

ตาราง 15 จำนวนและร้อยละของครัวเรือนส่วนบุคคล จำแนกตามการครอบครองที่อยู่อาศัยและที่ดิน และเขตการปกครอง

การครอบครองที่อยู่อาศัย และการครอบครองที่ดิน	รวม		เขตการปกครอง	
	จำนวน	ร้อยละ	ในเขตเทศบาล	นอกเขตเทศบาล
การครอบครองที่อยู่อาศัย ^{1/}	141,766	100.0	100.0	100.0
เจ้าของ	120,260	84.9	71.2	91.6
เช่าซื้อ	617	0.4	0.8	0.2
เช่า	13,010	9.2	20.9	3.3
ไม่เสียค่าเช่า/ให้อยู่เปล่า	7,664	5.4	6.7	4.7
อื่น ๆ	215	0.2	0.3	0.1
การครอบครองที่ดิน ^{1/}	120,877	100.0	100.0	100.0
เจ้าของ	114,731	94.9	93.2	95.6
เช่าซื้อ	2,052	1.7	2.6	1.4
เช่า	1,559	1.3	2.8	0.7
ไม่เสียค่าเช่า	2,453	2.0	1.3	2.3
อื่น ๆ	82	0.1	0.2	0.0

1/ ไม่รวมไม่ทราบ

3. แหล่งที่มาของน้ำดื่ม น้ำใช้

สำหรับแหล่งที่มาของน้ำดื่มในจังหวัดชุมพร พบว่า ครึ่งเรือนส่วนใหญ่จะดื่มน้ำที่มาจากการบรรจุกวด หรือตู้ น้ำหยอดเหรียญ ร้อยละ 47.7 รองลงมาคือ น้ำฝน ร้อยละ 31.8 และน้ำบ่อ ร้อยละ 7.8 เมื่อพิจารณาจากเขตการปกครอง พบว่า ครึ่งเรือนที่อยู่ในเขตเทศบาลมีสัดส่วนของการดื่มน้ำดื่มบรรจุกวดและน้ำประปาที่นำมาผ่านการบำบัดโดยการต้มหรือกรอง สูงกว่านอกเขตเทศบาล แต่สัดส่วนการดื่มน้ำฝนของครึ่งเรือนนอกเขตเทศบาลสูงกว่าในเขตเทศบาลกว่าสามเท่า

สำหรับน้ำใช้นั้น ครึ่งเรือนส่วนใหญ่ใช้น้ำประปา ร้อยละ 63.0 รองลงมาใช้น้ำบ่อ ร้อยละ 19.7 และสัดส่วนการใช้น้ำประปาของครึ่งเรือนในเขตเทศบาลสูงกว่านอกเขตเทศบาล (ร้อยละ 83.6 และร้อยละ 52.7)

ตาราง 16 ร้อยละของครึ่งเรือนส่วนบุคคล จำแนกตามแหล่งที่มาของน้ำดื่ม น้ำใช้ และเขตการปกครอง

แหล่งที่มาของน้ำดื่มและน้ำใช้	รวม	เขตการปกครอง	
		ในเขตเทศบาล	นอกเขตเทศบาล
น้ำดื่ม	100.0	100.0	100.0
น้ำประปา	4.5	5.4	4.0
น้ำประปา (ต้ม/กรอง)	6.8	11.3	4.6
น้ำบาดาล	0.2	0.2	0.2
น้ำบ่อ	7.8	4.7	9.3
น้ำจากแม่น้ำ ลำคลองฯ	1.2	0.2	1.7
น้ำฝน	31.8	13.1	44.1
น้ำดื่มบรรจุกวด ตู้ น้ำดื่มหยอดเหรียญ	47.7	65.1	39.0
อื่น ๆ	-	-	-
น้ำใช้	100.0	100.0	100.0
น้ำประปา	63.0	83.6	52.7
น้ำประปา (ต้ม/กรอง)	-	-	-
น้ำบาดาล	1.0	1.2	0.8
น้ำบ่อ	19.7	11.6	23.8
น้ำจากแม่น้ำ ลำคลองฯ	10.4	1.4	14.9
น้ำฝน	5.8	2.1	7.6
อื่น ๆ	0.1	a	0.1

a น้อยกว่าร้อยละ 0.1

4. ประเภทของการใช้ส้วม

จากตาราง 17 แสดงให้เห็นถึงประเภทของส้วมที่ใช้ในจังหวัดชุมพร รวมถึงสุขอนามัยและความสะดวกสบายในการใช้ส้วมของประชากร พบว่า คร้วเรือนที่ใช้ส้วมประเภทถูกสุขลักษณะมากถึง ร้อยละ 99.9 โดยส่วนใหญ่เป็นแบบนั่งยอง (ร้อยละ 78.7) และคร้วเรือนที่อยู่ในเขตเทศบาลจะใช้ส้วมแบบนั่งห้อยเท้าสูงกว่าคร้วเรือนที่อยู่นอกเขตเทศบาล (ร้อยละ 28.8 และร้อยละ 13.0) แต่คร้วเรือนที่อยู่นอกเขตเทศบาลจะใช้ส้วมแบบนั่งยองสูงกว่าในเขตเทศบาล (ร้อยละ 84.4 และร้อยละ 67.3)

ตาราง 17 ร้อยละของคร้วเรือนส่วนบุคคล จำแนกตามประเภทของการใช้ส้วม และเขตการปกครอง

ประเภทของการใช้ส้วม	รวม	เขตการปกครอง	
		ในเขตเทศบาล	นอกเขตเทศบาล
รวม	100.0	100.0	100.0
ส้วมแบบนั่งห้อยเท้า	18.2	28.8	13.0
ส้วมแบบนั่งยอง	78.7	67.3	84.4
ส้วมแบบนั่งห้อยเท้าและส้วมแบบนั่งยอง	3.0	3.9	2.5
อื่น ๆ ^{1/}	a	a	a

1/ รวมส้วมหลุม ถึง ถ่ายลงแม่น้ำ ลำคลอง และไม่มีส้วม

a น้อยกว่าร้อยละ 0.1

5. การใช้เชื้อเพลิงในการประกอบอาหาร

สำหรับการใช้เชื้อเพลิงในการประกอบอาหารของคร้วเรือนในจังหวัดชุมพร พบว่า ส่วนใหญ่ ร้อยละ 91.7 ใช้ก๊าซเป็นเชื้อเพลิงในการประกอบอาหาร ซึ่งคร้วเรือนในเขตเทศบาลและนอกเขตเทศบาลก็มีลักษณะเช่นเดียวกับภาพรวมของทั้งจังหวัด และสัดส่วนคร้วเรือนในเขตเทศบาลใช้ไฟฟ้าในการประกอบอาหารสูงกว่านอกเขตเทศบาล ในขณะที่คร้วเรือนนอกเขตเทศบาลใช้ถ่าน ฟืน เศษไม้ สูงกว่าในเขตเทศบาล

ตาราง 18 ร้อยละของคร้วเรือนส่วนบุคคล จำแนกตามประเภทเชื้อเพลิงที่ใช้ในการประกอบอาหารและเขตการปกครอง

ประเภทเชื้อเพลิงที่ใช้ในการประกอบอาหาร ^{1/}	รวม	เขตการปกครอง	
		ในเขตเทศบาล	นอกเขตเทศบาล
รวม	100.0	100.0	100.0
ก๊าซ	91.7	90.9	92.1
ถ่าน ฟืน เศษไม้	5.5	3.4	6.6
ไฟฟ้า	1.2	2.0	0.8
น้ำมันก๊าด และอื่นๆ	a	a	a
ไม่มีกรหุงต้ม	1.6	3.7	0.5

1/ ไม่รวมไม่ทราบ

a น้อยกว่าร้อยละ 0.1

6. การเป็นเจ้าของเครื่องใช้ในครัวเรือน

การเป็นเจ้าของเครื่องใช้ต่าง ๆ ในครัวเรือน หมายถึง การเป็นเจ้าของ โทรทัศน์ เครื่องเล่นวีซีดี/ดีวีดี คอมพิวเตอร์ ไมโครเวฟ/เตาอบ เครื่องซักผ้า เครื่องปรับอากาศ พบว่า เครื่องใช้ดังกล่าวจะมีในครัวเรือนที่อยู่ในเขตเทศบาลมากกว่านอกเขตเทศบาล ในขณะที่ครัวเรือนที่อยู่นอกเขตเทศบาลเป็นเจ้าของเครื่องใช้ประเภทโทรศัพท์มือถือ ตู้เย็น/ตู้แช่ รถยนต์ส่วนบุคคล รถปิกอัพ รถตู้ รถจักรยานยนต์และรถไถ 2 ล้อ (รถไถเดินตาม) ที่ใช้ในการเกษตรมากกว่าในเขตเทศบาล

นอกจากนี้ยังสอบถามถึงการมีอุปกรณ์และการใช้เทคโนโลยี คือ เคเบิลทีวี จานดาวเทียม และการใช้อินเทอร์เน็ตในครัวเรือน พบว่า ส่วนใหญ่ครัวเรือนในเขตเทศบาลมีการใช้เคเบิลทีวี และอินเทอร์เน็ตสูงกว่านอกเขตเทศบาล ในขณะที่ครัวเรือนนอกเขตเทศบาลมีการใช้จานดาวเทียมสูงกว่าในเขตเทศบาล (ตาราง 19)

ตาราง 19 จำนวนและร้อยละของครัวเรือนส่วนบุคคล จำแนกตามการเป็นเจ้าของเครื่องใช้ในครัวเรือน การมีอุปกรณ์เทคโนโลยีในครัวเรือน และเขตการปกครอง

การเป็นเจ้าของเครื่องใช้ และการมีอุปกรณ์เทคโนโลยีในครัวเรือน	จำนวนครัวเรือน ที่เป็นเจ้าของ/มีใช้	ร้อยละ	เขตการปกครอง	
			ในเขตเทศบาลเทศบาล	
การเป็นเจ้าของเครื่องใช้ในครัวเรือน	141,766	100.0	100.0	100.0
โทรทัศน์	137,148	96.7	97.6	96.3
เครื่องเล่นวีซีดี/ดีวีดี	106,955	75.4	78.1	74.1
โทรศัพท์มือถือ	128,881	90.9	90.2	91.2
คอมพิวเตอร์	27,393	19.3	26.6	15.7
ตู้เย็น ตู้แช่	125,687	88.7	87.5	89.2
ไมโครเวฟ เตาอบ	18,646	13.2	19.5	10.0
เครื่องซักผ้า	98,937	69.8	70.9	69.2
เครื่องปรับอากาศ	13,718	9.7	18.1	5.5
รถส่วนบุคคล รถปิกอัพ รถตู้	60,671	42.8	40.4	44.0
รถจักรยานยนต์	125,122	88.3	85.0	89.9
รถแทรกเตอร์ 4 ล้อ	1,549	1.1	1.1	1.1
รถไถ 2 ล้อ (รถไถเดินตาม)	2,084	1.5	0.9	1.7
การมีอุปกรณ์เทคโนโลยีในครัวเรือน	141,766	100.0	100.0	100.0
เคเบิลทีวี	6,873	4.8	8.8	2.9
จานดาวเทียม	66,409	46.8	32.4	54.0
อินเทอร์เน็ต	9,870	7.0	12.8	4.1

ตารางสถิติ

ตารางประชากร

สารบัญตารางสถิติ

ตารางประชากร

- ตารางที่ 1 ประชากรจำแนกตามเพศ ครั้วเรือนจำแนกตามประเภทของครั้วเรือน อำเภอ และเขตการปกครอง
- ตารางที่ 2 ประชากรจำแนกอายุรายปี เพศ และเขตการปกครอง
- ตารางที่ 3 ประชากรจำแนกตามกลุ่มอายุ เพศ อำเภอ และเขตการปกครอง
- ตารางที่ 4 ประชากรจำแนกตามศาสนา เพศ และเขตการปกครอง
- ตารางที่ 5 ประชากรจำแนกตามสัญชาติ เพศ และเขตการปกครอง
- ตารางที่ 6 ประชากรจำแนกตามภาษาที่ใช้พูดในครั้วเรือน เพศ และเขตการปกครอง
- ตารางที่ 7 ประชากรอายุ 3 ปีขึ้นไป จำแนกตามระดับชั้นที่กำลังเรียน กลุ่มอายุ เพศ และเขตการปกครอง
- ตารางที่ 8 ประชากรอายุ 3 ปีขึ้นไป จำแนกตามระดับชั้นที่เรียนสำเร็จ กลุ่มอายุ เพศ และเขตการปกครอง
- ตารางที่ 9 ประชากรอายุ 10 ปีขึ้นไป จำแนกตามการอ่านออกเขียนได้ กลุ่มอายุ เพศ และเขตการปกครอง
- ตารางที่ 10 ประชากรอายุ 13 ปีขึ้นไป จำแนกตามสถานภาพสมรส กลุ่มอายุ เพศ และเขตการปกครอง
- ตารางที่ 11 หญิงเคยสมรสอายุ 13 ปีขึ้นไป จำแนกตามจำนวนบุตรเกิดรอด จำนวนบุตรเกิดรอดโดยเฉลี่ย กลุ่มอายุของหญิง และเขตการปกครอง
- ตารางที่ 12 หญิงเคยสมรสอายุ 13 ปีขึ้นไป จำแนกตามจำนวนบุตรที่มีชีวิตอยู่ จำนวนบุตรที่มีชีวิตอยู่โดยเฉลี่ย กลุ่มอายุของหญิง และเขตการปกครอง
- ตารางที่ 13 ประชากรจำแนกตามลักษณะความพิการ เพศ และเขตการปกครอง
- ตารางที่ 14 ประชากรอายุ 15 ปีขึ้นไปทำงานในรอบปี จำแนกตามหมวดอาชีพ กลุ่มอายุ เพศ และเขตการปกครอง
- ตารางที่ 15 ประชากรอายุ 15 ปีขึ้นไปทำงานในรอบปี จำแนกตามหมวดอุตสาหกรรม กลุ่มอายุ เพศ และเขตการปกครอง
- ตารางที่ 16 ประชากรอายุ 15 ปีขึ้นไปทำงานในรอบปี จำแนกตามสถานภาพการทำงาน กลุ่มอายุ เพศ และเขตการปกครอง
- ตารางที่ 17 ประชากรจำแนกตามสถานที่เกิด เพศ และเขตการปกครอง
- ตารางที่ 18 ประชากรจำแนกตามลักษณะการย้ายถิ่น เพศ และเขตการปกครอง
- ตารางที่ 19 ประชากรที่ย้ายถิ่นภายใน 5 ปี จำแนกตามสถานที่อยู่ก่อนย้าย กลุ่มอายุ และเพศ
- ตารางที่ 20 ประชากรที่ย้ายถิ่นภายใน 5 ปี จำแนกตามเหตุผลของการย้ายถิ่น เพศ และเขตการปกครอง
- ตารางที่ 21 ประชากรจำแนกตามการมีชื่อในทะเบียนบ้าน เพศ และเขตการปกครอง
- ตารางที่ 22 ครั้วเรือนส่วนบุคคลจำแนกตามกลุ่มอายุของหัวหน้าครั้วเรือน เพศ และเขตการปกครอง

ตารางที่ 1 ประชากร จำแนกตามเพศ ครั้วเรือน จำแนกตามประเภทของครั้วเรือน อำเภอ และเขตการปกครอง

Table 1 Population by sex, household by type of households, amphoe and area

อำเภอ และเขตการปกครอง	ประชากร			ประชากรในครั้วเรือนส่วนบุคคล			ประชากรในครั้วเรือนกลุ่มบุคคล			จำนวนครั้วเรือน			จำนวนประชากร เฉลี่ยต่อครั้วเรือน ส่วนบุคคล	Amphoe and area
	Population			Population in private households			Population in collective households			Number of households				
	รวม Total	ชาย Male	หญิง Female	รวม Total	ชาย Male	หญิง Female	รวม Total	ชาย Male	หญิง Female	รวม Total	ส่วนบุคคล Private households	กลุ่มบุคคล Collective households		
ยอดรวม	467,801	238,024	229,777	455,573	229,088	226,485	12,228	8,936	3,292	142,565	141,766	799	3.2	Total
ในเขตเทศบาล	147,912	75,339	72,573	142,189	70,817	71,372	5,724	4,522	1,202	47,323	47,042	281	3.0	Municipal area
นอกเขตเทศบาล	319,889	162,685	157,204	313,385	158,271	155,114	6,504	4,414	2,090	95,242	94,724	518	3.3	Non-municipal area
อำเภอเมืองชุมพร	137,303	69,495	67,808	132,006	65,502	66,504	5,297	3,993	1,304	42,022	41,778	244	3.2	Amphoe Mueang Chumphon
ในเขตเทศบาล	87,827	44,394	43,434	83,711	41,135	42,576	4,116	3,259	857	27,684	27,523	161	3.0	Municipal area
นอกเขตเทศบาล	49,476	25,101	24,375	48,296	24,368	23,928	1,180	734	447	14,338	14,255	83	3.4	Non-municipal area
อำเภอท่าแซะ	80,948	41,160	39,788	77,746	39,180	38,566	3,202	1,980	1,222	24,472	24,300	172	3.2	Amphoe Tha Sae
ในเขตเทศบาล	3,815	1,842	1,973	3,686	1,767	1,918	129	75	55	1,298	1,282	16	2.9	Municipal area
นอกเขตเทศบาล	77,133	39,318	37,815	74,061	37,413	36,648	3,072	1,905	1,167	23,174	23,018	156	3.2	Non-municipal area
อำเภอปะทิว	49,911	25,624	24,287	48,987	24,992	23,995	923	631	292	15,118	15,019	99	3.3	Amphoe Pathio
ในเขตเทศบาล	25,655	13,199	12,456	25,076	12,796	12,280	580	403	177	8,616	8,573	43	2.9	Municipal area
นอกเขตเทศบาล	24,256	12,425	11,831	23,912	12,196	11,715	344	228	115	6,502	6,446	56	3.7	Non-municipal area
อำเภอหลังสวน	63,190	32,481	30,709	61,554	31,057	30,497	1,636	1,424	212	19,137	18,994	143	3.2	Amphoe Lang Suan
ในเขตเทศบาล	16,256	8,671	7,585	15,455	7,968	7,487	801	703	98	4,828	4,786	42	3.2	Municipal area
นอกเขตเทศบาล	46,933	23,810	23,124	46,099	23,089	23,010	835	721	114	14,309	14,208	101	3.2	Non-municipal area
อำเภอละแม	27,758	14,107	13,652	27,453	13,874	13,578	306	232	73	8,143	8,111	32	3.4	Amphoe Lamae
ในเขตเทศบาล	2,660	1,330	1,330	2,640	1,311	1,329	20	19	1	910	907	3	2.9	Municipal area
นอกเขตเทศบาล	25,098	12,777	12,322	24,813	12,564	12,249	285	213	72	7,233	7,204	29	3.4	Non-municipal area
อำเภอพะโต๊ะ	21,769	11,345	10,425	21,640	11,239	10,401	129	105	24	6,792	6,762	30	3.2	Amphoe Phato
ในเขตเทศบาล	1,092	528	564	1,090	526	564	2	2	-	395	394	1	2.8	Municipal area
นอกเขตเทศบาล	20,677	10,817	9,861	20,550	10,713	9,837	127	103	24	6,397	6,368	29	3.2	Non-municipal area
อำเภอสวี	63,650	31,839	31,811	63,091	31,414	31,677	559	425	134	19,832	19,784	48	3.2	Amphoe Sawi
ในเขตเทศบาล	1,824	864	960	1,807	850	957	17	14	3	745	741	4	2.4	Municipal area
นอกเขตเทศบาล	61,826	30,975	30,851	61,284	30,564	30,720	542	411	131	19,087	19,043	44	3.2	Non-municipal area
อำเภอทุ่งตะโก	23,271	11,974	11,297	23,096	11,829	11,266	176	145	31	7,050	7,019	31	3.3	Amphoe Thung Tako
ในเขตเทศบาล	8,782	4,511	4,271	8,726	4,465	4,261	57	46	11	2,847	2,836	11	3.1	Municipal area
นอกเขตเทศบาล	14,489	7,463	7,026	14,370	7,364	7,006	119	99	20	4,203	4,183	20	3.4	Non-municipal area

ตารางที่ 2 ประชากร จำแนกตามอายุรายปี เพศ และเขตการปกครอง

Table 2 Population by single year of age, sex and area

อายุรายปี	ประชากร Population			ในเขตเทศบาล Municipal area			นอกเขตเทศบาล Non-municipal area			Single year of age
	รวม	ชาย	หญิง	รวม	ชาย	หญิง	รวม	ชาย	หญิง	
	Total	Male	Female	Total	Male	Female	Total	Male	Female	
ยอดรวม	467,801	238,024	229,777	147,912	75,339	72,573	319,889	162,685	157,204	Total
ส่วนร้อย	100.0	50.9	49.1	100.0	50.9	49.1	100.0	50.9	49.1	Percent
ต่ำกว่า 1	5,202	2,651	2,550	1,486	745	742	3,715	1,907	1,809	Under 1
1	5,155	2,632	2,523	1,408	659	749	3,747	1,973	1,774	1
2	5,590	2,841	2,749	1,574	806	768	4,017	2,035	1,982	2
3	6,021	3,057	2,964	1,757	807	950	4,264	2,250	2,014	3
4	5,627	2,863	2,763	1,593	836	757	4,034	2,028	2,006	4
5	5,562	2,839	2,723	1,542	796	746	4,021	2,044	1,977	5
6	5,461	2,812	2,649	1,463	755	708	3,998	2,057	1,941	6
7	5,523	2,916	2,607	1,554	834	720	3,970	2,083	1,887	7
8	5,660	2,879	2,780	1,604	830	774	4,056	2,049	2,006	8
9	5,904	3,093	2,811	1,709	936	773	4,194	2,156	2,038	9
10	6,507	3,385	3,122	1,888	1,011	877	4,620	2,374	2,245	10
11	6,037	3,186	2,850	1,766	931	835	4,270	2,255	2,015	11
12	7,030	3,687	3,343	2,081	1,096	985	4,950	2,591	2,358	12
13	7,388	3,763	3,625	2,165	1,086	1,080	5,223	2,677	2,545	13
14	7,192	3,651	3,541	2,138	1,118	1,020	5,054	2,533	2,522	14
15	7,131	3,719	3,413	2,137	1,127	1,010	4,995	2,592	2,403	15
16	6,596	3,490	3,107	2,066	1,081	985	4,531	2,409	2,121	16
17	6,946	3,578	3,367	2,233	1,141	1,092	4,713	2,438	2,276	17
18	7,136	3,815	3,322	2,313	1,225	1,088	4,823	2,589	2,234	18
19	6,360	3,367	2,993	2,109	1,075	1,034	4,251	2,292	1,959	19
20	7,143	3,803	3,340	2,367	1,221	1,147	4,776	2,582	2,194	20
21	6,436	3,503	2,934	2,255	1,304	951	4,181	2,199	1,983	21

ตารางที่ 2 ประชากร จำแนกตามอายุรายปี เพศ และเขตการปกครอง (ต่อ)

Table 2 Population by single year of age, sex and area (Contd.)

อายุรายปี	ประชากร Population			ในเขตเทศบาล Municipal area			นอกเขตเทศบาล Non-municipal area			Single year of age
	รวม	ชาย	หญิง	รวม	ชาย	หญิง	รวม	ชาย	หญิง	
	Total	Male	Female	Total	Male	Female	Total	Male	Female	
22	6,958	3,678	3,281	2,497	1,377	1,119	4,462	2,300	2,161	22
23	7,136	3,847	3,289	2,373	1,354	1,019	4,762	2,493	2,270	23
24	7,169	3,794	3,376	2,372	1,298	1,074	4,797	2,495	2,302	24
25	8,388	4,600	3,788	2,909	1,618	1,291	5,479	2,982	2,497	25
26	7,058	3,695	3,364	2,305	1,240	1,066	4,753	2,455	2,298	26
27	7,671	3,986	3,685	2,564	1,404	1,160	5,107	2,582	2,525	27
28	8,436	4,375	4,061	2,793	1,505	1,288	5,644	2,871	2,773	28
29	7,592	4,007	3,585	2,492	1,357	1,135	5,100	2,650	2,450	29
30	10,431	5,832	4,599	3,531	1,985	1,546	6,900	3,847	3,053	30
31	7,157	3,742	3,415	2,203	1,175	1,028	4,954	2,567	2,387	31
32	7,719	4,059	3,660	2,596	1,345	1,251	5,123	2,714	2,409	32
33	8,031	4,152	3,879	2,559	1,303	1,256	5,473	2,849	2,623	33
34	7,486	3,777	3,709	2,384	1,200	1,184	5,102	2,577	2,524	34
35	9,309	4,946	4,363	3,037	1,688	1,350	6,272	3,259	3,013	35
36	8,018	4,123	3,895	2,552	1,354	1,199	5,466	2,769	2,697	36
37	7,684	3,906	3,778	2,325	1,173	1,152	5,359	2,732	2,626	37
38	8,692	4,309	4,382	2,687	1,326	1,361	6,004	2,983	3,021	38
39	8,187	4,176	4,011	2,471	1,264	1,208	5,716	2,912	2,804	39
40	9,590	5,107	4,483	3,289	1,775	1,514	6,301	3,333	2,968	40
41	7,449	3,818	3,631	2,303	1,167	1,136	5,146	2,651	2,494	41
42	8,923	4,538	4,385	2,859	1,465	1,393	6,065	3,073	2,992	42
43	7,791	3,885	3,907	2,373	1,147	1,226	5,418	2,737	2,681	43
44	7,402	3,706	3,695	2,251	1,119	1,131	5,151	2,587	2,564	44
45	8,190	4,212	3,977	2,646	1,389	1,257	5,544	2,824	2,720	45
46	7,293	3,686	3,607	2,214	1,058	1,157	5,078	2,628	2,450	46

ตารางที่ 2 ประชากร จำแนกตามอายุรายปี เพศ และเขตการปกครอง (ต่อ)

Table 2 Population by single year of age, sex and area (Contd.)

อายุรายปี	ประชากร Population			ในเขตเทศบาล Municipal area			นอกเขตเทศบาล Non-municipal area			Single year of age
	รวม	ชาย	หญิง	รวม	ชาย	หญิง	รวม	ชาย	หญิง	
	Total	Male	Female	Total	Male	Female	Total	Male	Female	
47	6,798	3,360	3,438	2,153	1,063	1,090	4,645	2,297	2,348	47
48	6,991	3,559	3,433	2,244	1,137	1,106	4,748	2,421	2,327	48
49	6,362	3,185	3,177	2,011	970	1,041	4,352	2,216	2,136	49
50	6,832	3,623	3,209	2,307	1,182	1,124	4,525	2,440	2,085	50
51	5,966	2,942	3,024	1,903	918	985	4,063	2,024	2,039	51
52	5,820	2,929	2,891	1,959	969	991	3,860	1,960	1,900	52
53	6,005	2,892	3,113	1,925	897	1,028	4,080	1,995	2,085	53
54	5,237	2,566	2,670	1,767	866	901	3,469	1,700	1,769	54
55	5,184	2,533	2,651	1,757	856	902	3,427	1,677	1,750	55
56	4,520	2,211	2,309	1,478	720	759	3,042	1,492	1,550	56
57	4,240	2,091	2,149	1,383	666	718	2,857	1,425	1,432	57
58	4,163	2,022	2,141	1,374	668	706	2,789	1,354	1,435	58
59	3,515	1,719	1,796	1,154	534	620	2,362	1,186	1,176	59
60	4,276	2,116	2,160	1,412	691	721	2,864	1,425	1,439	60
61	3,252	1,550	1,702	1,052	498	555	2,199	1,053	1,147	61
62	3,237	1,535	1,702	1,041	486	555	2,196	1,049	1,147	62
63	3,364	1,561	1,803	1,036	471	565	2,328	1,090	1,239	63
64	2,868	1,408	1,460	872	419	453	1,997	990	1,007	64
65	2,941	1,388	1,553	962	462	500	1,979	925	1,054	65
66	2,459	1,202	1,258	732	340	393	1,727	862	865	66
67	2,501	1,178	1,323	813	341	471	1,688	837	851	67
68	2,446	1,131	1,315	802	368	433	1,645	763	882	68
69	1,953	901	1,052	621	278	343	1,332	623	709	69
70	2,269	1,081	1,188	732	358	374	1,538	723	814	70
71	2,220	1,066	1,154	638	308	330	1,583	759	824	71

ตารางที่ 2 ประชากร จำแนกตามอายุรายปี เพศ และเขตการปกครอง (ต่อ)

Table 2 Population by single year of age, sex and area (Contd.)

อายุรายปี	ประชากร Population			ในเขตเทศบาล Municipal area			นอกเขตเทศบาล Non-municipal area			Single year of age
	รวม	ชาย	หญิง	รวม	ชาย	หญิง	รวม	ชาย	หญิง	
	Total	Male	Female	Total	Male	Female	Total	Male	Female	
72	2,421	1,120	1,301	772	359	413	1,649	760	888	72
73	2,149	1,028	1,122	653	317	336	1,497	711	785	73
74	2,181	999	1,182	677	309	369	1,503	690	813	74
75	2,045	924	1,122	663	302	361	1,383	622	761	75
76	1,926	863	1,063	594	267	327	1,331	596	735	76
77	1,676	719	957	530	198	332	1,147	521	626	77
78	1,942	831	1,111	636	253	383	1,306	578	728	78
79	1,320	553	767	392	162	231	928	392	536	79
80	1,387	612	775	471	211	260	916	401	515	80
81	1,086	454	633	309	119	189	778	334	444	81
82	1,176	489	687	383	154	229	794	335	458	82
83	989	400	589	361	143	217	628	257	371	83
84	944	376	568	337	122	216	607	254	353	84
85	745	309	436	234	97	137	511	212	299	85
86	628	281	347	207	103	105	421	178	243	86
87	557	218	339	179	68	112	378	151	228	87
88	395	151	244	118	41	77	277	110	167	88
89	296	105	191	102	31	70	194	73	121	89
90	257	88	168	76	32	44	181	56	125	90
91	145	48	97	43	16	27	102	32	70	91
92	173	53	120	62	16	45	112	37	75	92
93	155	52	103	64	21	44	91	31	60	93
94	130	47	83	46	15	31	84	32	52	94
95	81	25	56	26	4	22	55	21	34	95
96	63	9	53	21	4	17	42	5	37	96

ตารางที่ 6 ประชากรอายุ 5 ปีขึ้นไป จำแนกตามภาษาที่ใช้พูดในครัวเรือน เพศ และเขตการปกครอง

Table 6 Population 5 years of age and over by usual languages spoken at home, sex and area

ภาษาที่ใช้พูด ในครัวเรือน	ประชากร Population			ในเขตเทศบาล Municipal area			นอกเขตเทศบาล Non-municipal area			Usual languages spoken at home
	รวม	ชาย	หญิง	รวม	ชาย	หญิง	รวม	ชาย	หญิง	
	Total	Male	Female	Total	Male	Female	Total	Male	Female	
อินโดนีเซีย	-	-	-	-	-	-	-	-	-	Indonesia
อินเดีย/ฮินดี	9	6	3	-	-	-	9	6	3	Indai/Hindi
อาหรับ	10	10	-	-	-	-	10	10	-	Arub
ภาษาอื่นๆ ที่ใช้พูดในทวีปเอเชีย	-	-	-	-	-	-	-	-	-	Others language in Asia
อังกฤษ	483	299	184	112	69	43	371	230	141	English
เยอรมัน	29	23	6	9	8	1	20	15	5	German
กรีก	-	-	-	-	-	-	-	-	-	Greek
สเปน	-	-	-	-	-	-	-	-	-	Spanish
โพล (โปแลนด์)	-	-	-	-	-	-	-	-	-	Polish
ปอร์ตุเกส	-	-	-	-	-	-	-	-	-	Portugal
รัสเซีย	-	-	-	-	-	-	-	-	-	Russian
สวีดิช	7	5	2	7	5	2	-	-	-	Swedish
ฟินแลนด์	-	-	-	-	-	-	-	-	-	Finnish
ฝรั่งเศส	20	12	8	20	12	8	-	-	-	French
เดนมาร์ก	7	5	2	7	5	2	-	-	-	Danish
อิตาลี	10	4	6	-	-	-	10	4	6	Italian
ฮังการี	-	-	-	-	-	-	-	-	-	Hungarian
เม็กซิกัน	-	-	-	-	-	-	-	-	-	Mexican
คิวบัน	-	-	-	-	-	-	-	-	-	Cuban
ภาษาอื่นๆ ที่ใช้พูดในทวีปยุโรป/ อเมริกา/ออสเตรเลีย	-	-	-	-	-	-	-	-	-	Others language in Europe, America, Australia
แอฟริกา	-	-	-	-	-	-	-	-	-	Africa
ภาษาอื่นๆ ที่ใช้พูด ในทวีปแอฟริกา	-	-	-	-	-	-	-	-	-	Others language in Africa

ตารางที่ 8 ประชากรอายุ 3 ปีขึ้นไป จำแนกตามระดับชั้นที่เรียนสำเร็จ กลุ่มอายุ เพศ และเขตการปกครอง (ต่อ)

Table 8 Population 3 years of age and over by educational attainment, age group, sex and area (Contd.)

พื้นที่เรียนสำเร็จ เพศ และเขตการปกครอง	รวม Total	กลุ่มอายุ Age group																	Educational attainment, sex and area
		3 - 5	6 - 11	12 - 14	15 - 17	18 - 21	22 - 24	25 - 29	30 - 34	35 - 39	40 - 44	45 - 49	50 - 54	55 - 59	60 - 64	65 - 69	70 ขึ้นไป and over		
ระดับอุดมศึกษา (สามัญ)	26,849	-	-	-	-	911	2,715	4,909	4,200	3,250	2,691	2,703	2,518	1,507	771	364	310	Higher level (General)	
อนุปริญญา	1,083	-	-	-	-	61	88	148	107	124	77	161	106	81	56	24	50	Diploma level	
ปริญญาตรี	23,907	-	-	-	-	843	2,585	4,556	3,827	2,847	2,331	2,295	2,143	1,267	665	306	243	Graduate level	
ปีที่ 1	666	-	-	-	-	401	126	62	22	21	20	5	6	3	-	-	-	1 st year	
ปีที่ 2	1,507	-	-	-	-	333	353	272	151	92	88	85	59	42	20	9	2	2 nd year	
ปีที่ 3	1,177	-	-	-	-	46	615	245	92	52	32	49	24	6	10	3	3	3 rd year	
ปีที่ 4	20,438	-	-	-	-	62	1,475	3,934	3,544	2,670	2,184	2,149	2,045	1,213	634	292	236	4 th year	
ปีที่ 5	78	-	-	-	-	1	6	29	13	7	5	7	5	2	-	1	1	5 th year	
ปีที่ 6	42	-	-	-	-	1	11	15	5	4	1	-	2	-	1	-	1	6 th year	
ไม่ทราบ	-	-	-	-	-	-	-	-	-	-	-	-	-	-	-	-	-	Unknown	
ปริญญาตรี	20,557	-	-	-	-	64	1,491	3,978	3,562	2,682	2,191	2,156	2,053	1,215	635	293	238	Bachelor degree	
สูงกว่าปริญญาตรี	88	-	-	-	-	1	4	14	9	11	15	10	10	6	2	4	1	Upper higher level	
ปริญญาโท	1,640	-	-	-	-	6	37	183	232	253	247	219	247	142	40	22	12	Master degree	
สูงกว่าปริญญาโท	27	-	-	-	-	-	-	3	6	2	4	3	5	1	1	1	-	Upper master degree	
ปริญญาเอก	54	-	-	-	-	-	1	-	8	7	7	6	4	7	7	2	4	Doctorate degree	
สูงกว่าปริญญาเอก/ แพทย์เฉพาะทาง	51	-	-	-	-	-	-	5	12	5	10	10	3	2	-	4	-	Upper doctorate degree/ Special doctor	
ระดับอุดมศึกษา (อาชีวศึกษา)	13,746	-	-	-	-	1,995	1,632	2,824	2,422	1,387	1,094	1,156	626	261	147	80	121	Higher level (Vocational)	
ต่ำกว่าอนุปริญญา	629	-	-	-	-	40	57	94	122	91	90	49	31	19	19	8	8	Lower diploma level	
อนุปริญญา	13,116	-	-	-	-	1,956	1,575	2,730	2,300	1,296	1,003	1,107	595	242	128	72	113	Diploma level	
การศึกษาทางศาสนา	319	-	-	2	1	17	16	25	24	23	28	32	31	21	30	24	46	Religious education	
แผนกธรรม	291	-	-	2	-	16	16	21	22	20	22	32	29	21	26	20	43	Dharma	
แผนกบาลี	28	-	-	-	1	1	-	3	2	3	5	-	2	-	3	4	2	Pali	
ปอเนาะ	-	-	-	-	-	-	-	-	-	-	-	-	-	-	-	-	-	Pondok	
การศึกษาอื่น ๆ	11	-	-	-	-	-	-	-	-	-	-	-	-	-	-	-	11	Others education	
ไม่ทราบระดับการศึกษา	499	-	-	-	-	14	11	41	243	120	46	18	3	-	-	3	-	Unknown level of Ed.	
ไม่ทราบ	38	-	-	2	4	-	-	5	6	7	-	6	3	-	-	3	-	Unknown	

ตารางที่ 8 ประชากรอายุ 3 ปีขึ้นไป จำแนกตามระดับชั้นที่เรียนสำเร็จ กลุ่มอายุ เพศ และเขตการปกครอง (ต่อ)

Table 8 Population 3 years of age and over by educational attainment, age group, sex and area (Contd.)

พื้นที่เรียนสำเร็จ เพศ และเขตการปกครอง	รวม Total	กลุ่มอายุ Age group																	Educational attainment, sex and area
		3 - 5	6 - 11	12 - 14	15 - 17	18 - 21	22 - 24	25 - 29	30 - 34	35 - 39	40 - 44	45 - 49	50 - 54	55 - 59	60 - 64	65 - 69	70 ขึ้นไป and over		
ระดับอุดมศึกษา (สามัญ)	14,771	-	-	-	-	534	1,521	2,983	2,469	1,896	1,467	1,386	1,238	692	344	148	93	Higher level (General)	
อนุปริญญา	549	-	-	-	-	35	49	82	57	64	33	81	57	33	27	7	23	Diploma level	
ปริญญาตรี	13,284	-	-	-	-	495	1,443	2,762	2,253	1,671	1,278	1,195	1,067	611	305	134	69	Graduate level	
ปีที่ 1	353	-	-	-	-	229	64	26	11	9	7	1	2	2	-	-	-	1 st year	
ปีที่ 2	801	-	-	-	-	194	164	130	97	55	51	44	29	21	9	4	2	2 nd year	
ปีที่ 3	535	-	-	-	-	36	267	99	51	31	15	22	8	3	3	-	-	3 rd year	
ปีที่ 4	11,542	-	-	-	-	35	942	2,486	2,084	1,573	1,202	1,124	1,025	583	293	130	66	4 th year	
ปีที่ 5	38	-	-	-	-	-	3	12	8	2	3	4	3	2	-	-	-	5 th year	
ปีที่ 6	16	-	-	-	-	-	3	9	1	1	-	-	-	-	-	-	1	6 th year	
ไม่ทราบ	-	-	-	-	-	-	-	-	-	-	-	-	-	-	-	-	-	Unknown	
ปริญญาตรี	11,595	-	-	-	-	35	948	2,507	2,094	1,576	1,205	1,128	1,028	585	293	130	67	Bachelor degree	
สูงกว่าปริญญาตรี	46	-	-	-	-	-	3	10	5	3	10	6	4	1	-	2	1	Upper higher level	
ปริญญาโท	835	-	-	-	-	4	25	123	136	151	140	95	105	42	11	2	-	Master degree	
สูงกว่าปริญญาโท	16	-	-	-	-	-	-	2	4	1	1	2	3	1	-	1	-	Upper master degree	
ปริญญาเอก	20	-	-	-	-	-	1	-	5	5	3	2	-	2	1	-	-	Doctorate degree	
สูงกว่าปริญญาเอก/ แพทย์เฉพาะทาง	22	-	-	-	-	-	-	3	7	1	2	4	1	1	-	2	-	Upper doctorate degree/ Special doctor	
ระดับอุดมศึกษา (อาชีวศึกษา)	6,568	-	-	-	-	1,062	792	1,368	1,158	619	503	552	286	93	57	31	47	Higher level (Vocational)	
ต่ำกว่าอนุปริญญา	193	-	-	-	-	12	18	24	39	26	30	17	10	3	7	2	4	Lower diploma level	
อนุปริญญา	6,375	-	-	-	-	1,050	774	1,344	1,119	593	473	535	275	90	49	29	43	Diploma level	
การศึกษาทางศาสนา	-	-	-	-	-	-	-	-	-	-	-	-	-	-	-	-	-	Religious education	
แผนกธรรม	-	-	-	-	-	-	-	-	-	-	-	-	-	-	-	-	-	Dharma	
แผนกบาลี	-	-	-	-	-	-	-	-	-	-	-	-	-	-	-	-	-	Pali	
ปอเนาะ	-	-	-	-	-	-	-	-	-	-	-	-	-	-	-	-	-	Pondok	
การศึกษาอื่น ๆ	5	-	-	-	-	-	-	-	-	-	-	-	-	-	-	-	5	Others education	
ไม่ทราบระดับการศึกษา	121	-	-	-	-	8	-	10	68	16	14	5	-	-	-	-	-	Unknown level of Ed.	
ไม่ทราบ	28	-	-	-	-	-	-	3	6	7	-	6	3	-	-	3	-	Unknown	

ตารางที่ 8 ประชากรอายุ 3 ปีขึ้นไป จำแนกตามระดับชั้นที่เรียนสำเร็จ กลุ่มอายุ เพศ และเขตการปกครอง (ต่อ)

Table 8 Population 3 years of age and over by educational attainment, age group, sex and area (Contd.)

พื้นที่เรียนสำเร็จ เพศ และเขตการปกครอง	รวม Total	กลุ่มอายุ Age group																	Educational attainment, sex and area
		3 - 5	6 - 11	12 - 14	15 - 17	18 - 21	22 - 24	25 - 29	30 - 34	35 - 39	40 - 44	45 - 49	50 - 54	55 - 59	60 - 64	65 - 69	70 ขึ้นไป and over		
ระดับอุดมศึกษา (สามัญ)	14,866	-	-	-	-	439	1,407	2,304	2,211	1,856	1,641	1,597	1,545	976	477	235	178	Higher level (General)	
อนุปริญญา	514	-	-	-	-	14	32	59	58	65	39	67	62	52	30	14	23	Diploma level	
ปริญญาตรี	13,184	-	-	-	-	425	1,362	2,165	1,973	1,601	1,413	1,368	1,307	815	415	199	142	Graduate level	
ปีที่ 1	328	-	-	-	-	211	58	31	10	3	8	2	3	2	-	-	-	1 st year	
ปีที่ 2	779	-	-	-	-	155	227	158	59	37	43	46	26	19	4	3	1	2 nd year	
ปีที่ 3	709	-	-	-	-	29	394	144	46	29	16	22	16	4	6	1	2	3 rd year	
ปีที่ 4	11,297	-	-	-	-	31	673	1,801	1,845	1,529	1,341	1,297	1,256	789	404	195	137	4 th year	
ปีที่ 5	39	-	-	-	-	-	1	20	9	1	3	-	3	-	-	-	1	5 th year	
ปีที่ 6	31	-	-	-	-	-	10	11	4	2	1	-	2	-	-	-	1	6 th year	
ไม่ทราบ	-	-	-	-	-	-	-	-	-	-	-	-	-	-	-	-	-	Unknown	
ปริญญาตรี	11,367	-	-	-	-	31	683	1,831	1,859	1,532	1,345	1,297	1,261	789	404	195	139	Bachelor degree	
สูงกว่าปริญญาตรี	50	-	-	-	-	-	3	4	6	7	11	3	8	3	2	1	-	Upper higher level	
ปริญญาโท	1,018	-	-	-	-	-	10	70	153	171	159	146	159	100	26	15	9	Master degree	
สูงกว่าปริญญาโท	15	-	-	-	-	-	-	1	3	-	3	2	2	1	1	1	-	Upper master degree	
ปริญญาเอก	38	-	-	-	-	-	-	-	6	7	6	2	3	3	4	1	4	Doctorate degree	
สูงกว่าปริญญาเอก/ แพทย์เฉพาะทาง	47	-	-	-	-	-	-	5	10	3	10	8	3	2	-	4	-	Upper doctorate degree/ Special doctor	
ระดับอุดมศึกษา (อาชีวศึกษา)	6,177	-	-	-	-	837	616	1,140	1,084	708	557	546	359	137	76	47	72	Higher level (Vocational)	
ต่ำกว่าอนุปริญญา	448	-	-	-	-	26	38	79	91	71	62	35	16	10	10	4	5	Lower diploma level	
อนุปริญญา	5,728	-	-	-	-	812	577	1,061	993	637	495	511	343	126	65	43	66	Diploma level	
การศึกษาทางศาสนา	117	-	-	-	1	8	4	10	5	6	14	10	12	4	14	12	17	Religious education	
แผนกธรรม	100	-	-	-	-	6	4	6	4	5	11	10	11	4	12	10	16	Dharma	
แผนกบาลี	17	-	-	-	1	1	-	3	1	1	3	-	1	-	2	2	1	Pali	
ปอเนาะ	-	-	-	-	-	-	-	-	-	-	-	-	-	-	-	-	-	Pondok	
การศึกษาอื่น ๆ	5	-	-	-	-	-	-	-	-	-	-	-	-	-	-	-	5	Others education	
ไม่ทราบระดับการศึกษา	233	-	-	-	-	-	-	18	124	65	24	-	-	-	-	3	-	Unknown level of Ed.	
ไม่ทราบ	18	-	-	2	-	-	-	-	3	7	-	2	-	-	-	3	-	Unknown	

ตารางที่ 8 ประชากรอายุ 3 ปีขึ้นไป จำแนกตามระดับชั้นที่เรียนสำเร็จ กลุ่มอายุ เพศ และเขตการปกครอง (ต่อ)

Table 8 Population 3 years of age and over by educational attainment, age group, sex and area (Contd.)

พื้นที่เรียนสำเร็จ เพศ และเขตการปกครอง	รวม Total	กลุ่มอายุ Age group																Educational attainment, sex and area
		3 - 5	6 - 11	12 - 14	15 - 17	18 - 21	22 - 24	25 - 29	30 - 34	35 - 39	40 - 44	45 - 49	50 - 54	55 - 59	60 - 64	65 - 69	70 ขึ้นไป and over	
ระดับอุดมศึกษา (สามัญ)	7,809	-	-	-	-	244	658	1,260	1,283	1,055	884	803	771	472	210	105	64	Higher level (General)
อนุปริญญา	252	-	-	-	-	7	17	23	34	31	15	34	37	22	14	6	13	Diploma level
ปริญญาตรี	6,973	-	-	-	-	237	632	1,183	1,140	913	771	696	658	411	190	93	51	Graduate level
ปีที่ 1	171	-	-	-	-	119	26	10	4	2	4	1	2	2	-	-	-	1 st year
ปีที่ 2	345	-	-	-	-	85	80	50	33	20	25	23	16	8	2	1	1	2 nd year
ปีที่ 3	260	-	-	-	-	21	132	43	20	14	8	10	7	2	1	-	-	3 rd year
ปีที่ 4	6,171	-	-	-	-	13	391	1,065	1,076	876	732	662	630	399	187	93	48	4 th year
ปีที่ 5	19	-	-	-	-	-	1	8	6	-	1	-	2	-	-	-	-	5 th year
ปีที่ 6	8	-	-	-	-	-	2	5	-	-	-	-	-	-	-	-	1	6 th year
ไม่ทราบ	-	-	-	-	-	-	-	-	-	-	-	-	-	-	-	-	-	Unknown
ปริญญาตรี	6,198	-	-	-	-	13	394	1,079	1,082	876	733	662	632	399	187	93	49	Bachelor degree
สูงกว่าปริญญาตรี	23	-	-	-	-	-	2	3	3	2	5	2	4	1	-	-	-	Upper higher level
ปริญญาโท	512	-	-	-	-	-	7	47	92	103	88	64	71	34	5	2	-	Master degree
สูงกว่าปริญญาโท	8	-	-	-	-	-	-	1	2	-	1	1	1	1	-	1	-	Upper master degree
ปริญญาเอก	18	-	-	-	-	-	-	-	5	5	2	2	-	2	1	-	-	Doctorate degree
สูงกว่าปริญญาเอก/ แพทย์เฉพาะทาง	22	-	-	-	-	-	-	3	7	1	2	4	1	1	-	2	-	Upper doctorate degree/ Special doctor
ระดับอุดมศึกษา (อาชีวศึกษา)	2,876	-	-	-	-	450	308	506	490	311	259	266	162	42	33	17	30	Higher level (Vocational)
ต่ำกว่าอนุปริญญา	108	-	-	-	-	4	8	15	25	14	17	10	4	2	4	1	3	Lower diploma level
อนุปริญญา	2,768	-	-	-	-	446	300	492	465	297	242	255	158	40	29	16	27	Diploma level
การศึกษาทางศาสนา	-	-	-	-	-	-	-	-	-	-	-	-	-	-	-	-	-	Religious education
แผนกธรรม	-	-	-	-	-	-	-	-	-	-	-	-	-	-	-	-	-	Dharma
แผนกบาลี	-	-	-	-	-	-	-	-	-	-	-	-	-	-	-	-	-	Pali
ปอเนาะ	-	-	-	-	-	-	-	-	-	-	-	-	-	-	-	-	-	Pondok
การศึกษาอื่น ๆ	2	-	-	-	-	-	-	-	-	-	-	-	-	-	-	-	2	Others education
ไม่ทราบระดับการศึกษา	44	-	-	-	-	-	-	5	24	8	7	-	-	-	-	-	-	Unknown level of Ed.
ไม่ทราบ	15	-	-	-	-	-	-	-	3	7	-	2	-	-	-	3	-	Unknown

ตารางที่ 8 ประชากรอายุ 3 ปีขึ้นไป จำแนกตามระดับชั้นที่เรียนสำเร็จ กลุ่มอายุ เพศ และเขตการปกครอง (ต่อ)

Table 8 Population 3 years of age and over by educational attainment, age group, sex and area (Contd.)

พื้นที่เรียนสำเร็จ เพศ และเขตการปกครอง	รวม Total	กลุ่มอายุ Age group																	Educational attainment, sex and area
		3 - 5	6 - 11	12 - 14	15 - 17	18 - 21	22 - 24	25 - 29	30 - 34	35 - 39	40 - 44	45 - 49	50 - 54	55 - 59	60 - 64	65 - 69	70 ขึ้นไป and over		
ระดับอุดมศึกษา (สามัญ)	11,983	-	-	-	-	472	1,308	2,605	1,989	1,394	1,050	1,106	973	531	294	128	132	Higher level (General)	
อนุปริญญา	569	-	-	-	-	47	56	89	49	59	38	94	44	30	26	11	27	Diploma level	
ปริญญาตรี	10,723	-	-	-	-	418	1,223	2,392	1,854	1,245	917	927	836	452	250	106	101	Graduate level	
ปีที่ 1	338	-	-	-	-	190	68	31	12	18	12	3	3	1	-	-	-	1 st year	
ปีที่ 2	727	-	-	-	-	178	126	113	92	55	45	38	33	23	16	6	1	2 nd year	
ปีที่ 3	467	-	-	-	-	17	221	101	47	23	16	27	8	2	3	2	1	3 rd year	
ปีที่ 4	9,140	-	-	-	-	31	802	2,133	1,699	1,142	843	851	789	424	230	97	99	4 th year	
ปีที่ 5	39	-	-	-	-	1	5	9	3	6	2	7	2	2	-	1	-	5 th year	
ปีที่ 6	11	-	-	-	-	1	1	5	1	2	-	-	-	-	1	-	-	6 th year	
ไม่ทราบ	-	-	-	-	-	-	-	-	-	-	-	-	-	-	-	-	-	Unknown	
ปริญญาตรี	9,190	-	-	-	-	33	808	2,147	1,703	1,150	845	859	791	426	231	98	99	Bachelor degree	
สูงกว่าปริญญาตรี	37	-	-	-	-	1	1	9	2	4	4	7	1	3	-	3	1	Upper higher level	
ปริญญาโท	621	-	-	-	-	6	27	113	78	81	88	72	88	42	15	8	3	Master degree	
สูงกว่าปริญญาโท	13	-	-	-	-	-	-	2	3	2	1	1	3	-	-	-	-	Upper master degree	
ปริญญาเอก	16	-	-	-	-	-	1	-	1	-	1	4	1	3	3	1	-	Doctorate degree	
สูงกว่าปริญญาเอก/ แพทย์เฉพาะทาง	4	-	-	-	-	-	-	-	1	2	-	1	-	-	-	-	-	Upper doctorate degree/ Special doctor	
ระดับอุดมศึกษา (อาชีวศึกษา)	7,569	-	-	-	-	1,158	1,017	1,684	1,338	679	537	610	267	124	72	33	49	Higher level (Vocational)	
ต่ำกว่าอนุปริญญา	181	-	-	-	-	14	19	15	31	20	28	14	15	9	8	4	3	Lower diploma level	
อนุปริญญา	7,388	-	-	-	-	1,144	998	1,669	1,307	659	509	596	252	115	63	28	46	Diploma level	
การศึกษาทางศาสนา	202	-	-	2	-	10	12	15	19	16	14	23	19	17	16	12	28	Religious education	
แผนกธรรม	191	-	-	2	-	10	12	15	17	14	12	23	18	17	14	10	27	Dharma	
แผนกบาลี	11	-	-	-	-	-	-	-	1	2	2	-	1	-	1	2	1	Pali	
ปอเนาะ	-	-	-	-	-	-	-	-	-	-	-	-	-	-	-	-	-	Pondok	
การศึกษาอื่น ๆ	5	-	-	-	-	-	-	-	-	-	-	-	-	-	-	-	5	Others education	
ไม่ทราบระดับการศึกษา	266	-	-	-	-	14	11	24	118	55	22	18	3	-	-	-	-	Unknown level of Ed.	
ไม่ทราบ	20	-	-	-	4	-	-	5	3	-	-	3	3	-	-	-	-	Unknown	

ตารางที่ 8 ประชากรอายุ 3 ปีขึ้นไป จำแนกตามระดับชั้นที่เรียนสำเร็จ กลุ่มอายุ เพศ และเขตการปกครอง (ต่อ)

Table 8 Population 3 years of age and over by educational attainment, age group, sex and area (Contd.)

ขั้นที่เรียนสำเร็จ เพศ และเขตการปกครอง	รวม Total	กลุ่มอายุ Age group																	Educational attainment, sex and area
		3 - 5	6 - 11	12 - 14	15 - 17	18 - 21	22 - 24	25 - 29	30 - 34	35 - 39	40 - 44	45 - 49	50 - 54	55 - 59	60 - 64	65 - 69	70 ขึ้นไป and over		
ระดับอุดมศึกษา (สามัญ)	6,962	-	-	-	-	290	862	1,724	1,185	841	583	583	467	220	134	44	29	Higher level (General)	
อนุปริญญา	297	-	-	-	-	28	32	59	23	33	18	48	20	11	13	1	10	Diploma level	
ปริญญาตรี	6,311	-	-	-	-	258	810	1,580	1,114	758	508	499	410	200	115	41	18	Graduate level	
ปีที่ 1	182	-	-	-	-	111	37	16	7	7	3	-	-	-	-	-	-	1 st year	
ปีที่ 2	457	-	-	-	-	110	84	80	64	35	26	21	13	13	6	3	1	2 nd year	
ปีที่ 3	275	-	-	-	-	15	135	56	31	16	6	11	1	1	2	-	-	3 rd year	
ปีที่ 4	5,371	-	-	-	-	22	551	1,421	1,008	696	470	462	395	184	107	37	17	4 th year	
ปีที่ 5	19	-	-	-	-	-	2	3	2	2	2	4	1	2	-	-	-	5 th year	
ปีที่ 6	7	-	-	-	-	-	1	4	1	1	-	-	-	-	-	-	-	6 th year	
ไม่ทราบ	-	-	-	-	-	-	-	-	-	-	-	-	-	-	-	-	-	Unknown	
ปริญญาตรี	5,397	-	-	-	-	22	554	1,428	1,011	700	472	466	396	186	107	37	17	Bachelor degree	
สูงกว่าปริญญาตรี	23	-	-	-	-	-	1	7	2	1	4	4	-	-	-	2	1	Upper higher level	
ปริญญาโท	322	-	-	-	-	4	18	76	44	48	52	31	34	9	6	-	-	Master degree	
สูงกว่าปริญญาโท	7	-	-	-	-	-	-	1	2	1	-	1	2	-	-	-	-	Upper master degree	
ปริญญาเอก	2	-	-	-	-	-	1	-	-	-	1	-	-	-	-	-	-	Doctorate degree	
สูงกว่าปริญญาเอก/ แพทย์เฉพาะทาง	-	-	-	-	-	-	-	-	-	-	-	-	-	-	-	-	-	Upper doctorate degree/ Special doctor	
ระดับอุดมศึกษา (อาชีวศึกษา)	3,692	-	-	-	-	612	484	862	668	307	244	287	123	51	24	14	17	Higher level (Vocational)	
ต่ำกว่าอนุปริญญา	85	-	-	-	-	8	10	10	13	11	13	7	6	1	3	1	1	Lower diploma level	
อนุปริญญา	3,607	-	-	-	-	604	474	852	654	296	231	280	117	50	21	13	16	Diploma level	
การศึกษาทางศาสนา	-	-	-	-	-	-	-	-	-	-	-	-	-	-	-	-	-	Religious education	
แผนกธรรม	-	-	-	-	-	-	-	-	-	-	-	-	-	-	-	-	-	Dharma	
แผนกบาลี	-	-	-	-	-	-	-	-	-	-	-	-	-	-	-	-	-	Pali	
ปอเนาะ	-	-	-	-	-	-	-	-	-	-	-	-	-	-	-	-	-	Pondok	
การศึกษาอื่น ๆ	3	-	-	-	-	-	-	-	-	-	-	-	-	-	-	-	3	Others education	
ไม่ทราบระดับการศึกษา	77	-	-	-	-	8	-	5	44	9	7	5	-	-	-	-	-	Unknown level of Ed.	
ไม่ทราบ	13	-	-	-	-	-	-	3	3	-	-	3	3	-	-	-	-	Unknown	

ตารางที่ 9 ประชากรอายุ 10 ปีขึ้นไป จำแนกตามการอ่านออกเขียนได้ กลุ่มอายุ เพศ และเขตการปกครอง

Table 9 Population 10 years of age and over by literacy, age group, sex and area

การอ่านออกเขียนได้ เพศ และเขตการปกครอง	รวม Total	กลุ่มอายุ Age group													Literacy, sex and area
		10 - 14	15 - 19	20 - 24	25 - 29	30 - 34	35 - 39	40 - 44	45 - 49	50 - 54	55 - 59	60 - 64	65 - 69	70 ปีขึ้นไป and over	
ยอดรวม															
ภาษาไทย	412,096	34,154	34,169	34,842	39,146	40,824	41,888	41,154	35,633	29,859	21,622	16,997	12,300	29,508	Thai language
อ่านออกเขียนได้	380,455	33,183	30,844	29,180	32,268	35,142	38,094	39,023	34,410	29,217	21,403	16,826	12,229	28,637	Literate
อ่านไม่ออกเขียนไม่ได้	31,630	971	3,325	5,662	6,875	5,676	3,794	2,129	1,224	642	220	170	71	871	Illiterate
ไม่ทราบ	11	-	-	-	3	6	-	2	-	-	-	-	-	-	Unknown
ภาษาอื่น ๆ	412,096	34,154	34,169	34,842	39,146	40,824	41,888	41,154	35,633	29,859	21,622	16,997	12,300	29,508	Other languages
อ่านออกเขียนได้	344,310	30,323	26,066	23,950	26,755	30,288	34,573	35,955	32,024	27,170	20,257	16,166	11,816	28,967	Literate
อ่านไม่ออกเขียนไม่ได้	67,745	3,828	8,099	10,890	12,386	10,524	7,313	5,197	3,606	2,686	1,366	830	481	541	Illiterate
ไม่ทราบ	42	2	4	2	5	13	2	2	3	3	-	-	3	-	Unknown
ชาย															
ภาษาไทย	209,440	17,672	17,969	18,623	20,663	21,562	21,459	21,054	18,002	14,952	10,576	8,170	5,799	12,940	Thai language
อ่านออกเขียนได้	191,201	17,089	16,193	15,622	16,727	18,063	19,105	19,758	17,235	14,551	10,435	8,070	5,761	12,595	Literate
อ่านไม่ออกเขียนไม่ได้	18,233	583	1,775	3,001	3,934	3,496	2,354	1,296	767	402	141	100	39	345	Illiterate
ไม่ทราบ	5	-	-	-	3	3	-	-	-	-	-	-	-	-	Unknown
ภาษาอื่น ๆ	209,440	17,672	17,969	18,623	20,663	21,562	21,459	21,054	18,002	14,952	10,576	8,170	5,799	12,940	Other languages
อ่านออกเขียนได้	172,711	15,716	14,051	12,965	13,926	15,512	17,272	18,039	16,002	13,516	9,837	7,703	5,539	12,632	Literate
อ่านไม่ออกเขียนไม่ได้	36,717	1,953	3,914	5,659	6,734	6,047	4,187	3,015	2,000	1,436	739	466	260	308	Illiterate
ไม่ทราบ	12	2	4	-	3	3	-	-	-	-	-	-	-	-	Unknown
หญิง															
ภาษาไทย	202,656	16,482	16,201	16,219	18,483	19,262	20,429	20,100	17,632	14,907	11,046	8,827	6,501	16,568	Thai language
อ่านออกเขียนได้	189,253	16,094	14,651	13,558	15,541	17,078	18,989	19,265	17,175	14,666	10,968	8,757	6,469	16,042	Literate
อ่านไม่ออกเขียนไม่ได้	13,397	388	1,550	2,661	2,942	2,181	1,440	832	457	241	78	70	32	526	Illiterate
ไม่ทราบ	6	-	-	-	-	4	-	2	-	-	-	-	-	-	Unknown
ภาษาอื่น ๆ	202,656	16,482	16,201	16,219	18,483	19,262	20,429	20,100	17,632	14,907	11,046	8,827	6,501	16,568	Other languages
อ่านออกเขียนได้	171,599	14,607	12,016	10,985	12,828	14,776	17,300	17,916	16,022	13,654	10,420	8,463	6,277	16,335	Literate
อ่านไม่ออกเขียนไม่ได้	31,028	1,875	4,185	5,231	5,652	4,477	3,126	2,182	1,606	1,249	627	364	221	233	Illiterate
ไม่ทราบ	29	-	-	2	3	10	2	2	3	3	-	-	3	-	Unknown

ตารางที่ 9 ประชากรอายุ 10 ปีขึ้นไป จำแนกตามการอ่านออกเขียนได้ กลุ่มอายุ เพศ และเขตการปกครอง (ต่อ)

Table 9 Population 10 years of age and over by literacy, age group, sex and area (Contd.)

การอ่านออกเขียนได้ เพศ และเขตการปกครอง	รวม Total	กลุ่มอายุ Age group														Literacy, sex and area
		10 - 14	15 - 19	20 - 24	25 - 29	30 - 34	35 - 39	40 - 44	45 - 49	50 - 54	55 - 59	60 - 64	65 - 69	70 ขึ้นไป and over		
ในเขตเทศบาล																Municipal area
ภาษาไทย	132,223	10,037	10,858	11,864	13,063	13,272	13,073	13,074	11,267	9,861	7,147	5,413	3,930	9,364	Thai language	
อ่านออกเขียนได้	119,881	9,735	9,518	9,680	10,349	11,105	11,615	12,104	10,802	9,583	7,065	5,352	3,906	9,067	Literate	
อ่านไม่ออกเขียนไม่ได้	12,340	302	1,340	2,185	2,714	2,167	1,458	967	465	279	81	61	24	297	Illiterate	
ไม่ทราบ	2	-	-	-	-	-	-	2	-	-	-	-	-	-	Unknown	
ภาษาอื่น ๆ	132,223	10,037	10,858	11,864	13,063	13,272	13,073	13,074	11,267	9,861	7,147	5,413	3,930	9,364	Other languages	
อ่านออกเขียนได้	105,779	9,112	8,147	7,394	8,123	9,237	10,168	10,786	9,823	8,624	6,496	5,055	3,716	9,096	Literate	
อ่านไม่ออกเขียนไม่ได้	26,430	923	2,711	4,468	4,939	4,032	2,903	2,285	1,444	1,237	650	358	211	268	Illiterate	
ไม่ทราบ	15	2	-	2	-	3	2	2	-	-	-	-	3	-	Unknown	
ชาย																Male
ภาษาไทย	67,337	5,241	5,649	6,554	7,124	7,007	6,805	6,673	5,616	4,833	3,443	2,564	1,790	4,039	Thai language	
อ่านออกเขียนได้	60,416	5,081	5,019	5,476	5,575	5,663	5,910	6,066	5,317	4,671	3,395	2,531	1,781	3,931	Literate	
อ่านไม่ออกเขียนไม่ได้	6,921	160	630	1,078	1,548	1,343	895	606	300	162	48	33	9	109	Illiterate	
ไม่ทราบ	-	-	-	-	-	-	-	-	-	-	-	-	-	-	Unknown	
ภาษาอื่น ๆ	67,337	5,241	5,649	6,554	7,124	7,007	6,805	6,673	5,616	4,833	3,443	2,564	1,790	4,039	Other languages	
อ่านออกเขียนได้	52,767	4,756	4,371	4,137	4,302	4,692	5,141	5,321	4,812	4,190	3,111	2,367	1,681	3,884	Literate	
อ่านไม่ออกเขียนไม่ได้	14,568	483	1,278	2,417	2,822	2,315	1,663	1,351	804	643	331	198	108	155	Illiterate	
ไม่ทราบ	2	2	-	-	-	-	-	-	-	-	-	-	-	-	Unknown	
หญิง																Female
ภาษาไทย	64,886	4,796	5,209	5,310	5,939	6,266	6,268	6,401	5,651	5,029	3,704	2,849	2,140	5,325	Thai language	
อ่านออกเขียนได้	59,465	4,654	4,499	4,203	4,774	5,442	5,705	6,038	5,485	4,912	3,670	2,821	2,125	5,136	Literate	
อ่านไม่ออกเขียนไม่ได้	5,419	142	710	1,107	1,165	824	563	360	166	116	34	28	15	189	Illiterate	
ไม่ทราบ	2	-	-	-	-	-	-	2	-	-	-	-	-	-	Unknown	
ภาษาอื่น ๆ	64,886	4,796	5,209	5,310	5,939	6,266	6,268	6,401	5,651	5,029	3,704	2,849	2,140	5,325	Other languages	
อ่านออกเขียนได้	53,012	4,356	3,776	3,257	3,822	4,545	5,026	5,465	5,011	4,434	3,385	2,689	2,034	5,212	Literate	
อ่านไม่ออกเขียนไม่ได้	11,862	440	1,433	2,050	2,118	1,717	1,239	934	640	595	319	160	103	113	Illiterate	
ไม่ทราบ	13	-	-	2	-	3	2	2	-	-	-	-	3	-	Unknown	

ตารางที่ 9 ประชากรอายุ 10 ปีขึ้นไป จำแนกตามการอ่านออกเขียนได้ กลุ่มอายุ เพศ และเขตการปกครอง (ต่อ)

Table 9 Population 10 years of age and over by literacy, age group, sex and area (Contd.)

การอ่านออกเขียนได้ เพศ และเขตการปกครอง	รวม Total	กลุ่มอายุ Age group													Literacy, sex and area
		10 - 14	15 - 19	20 - 24	25 - 29	30 - 34	35 - 39	40 - 44	45 - 49	50 - 54	55 - 59	60 - 64	65 - 69	70 ขึ้นไป and over	
นอกเขตเทศบาล															Non-municipal area
ภาษาไทย	279,873	24,116	23,311	22,978	26,083	27,552	28,815	28,081	24,366	19,997	14,476	11,584	8,370	20,144	Thai language
อ่านออกเขียนได้	260,574	23,448	21,327	19,500	21,918	24,036	26,480	26,919	23,607	19,634	14,337	11,474	8,323	19,570	Literate
อ่านไม่ออกเขียนไม่ได้	19,290	669	1,985	3,478	4,162	3,509	2,336	1,162	759	364	138	109	47	573	Illiterate
ไม่ทราบ	9	-	-	-	3	6	-	-	-	-	-	-	-	-	Unknown
ภาษาอื่น ๆ	279,873	24,116	23,311	22,978	26,083	27,552	28,815	28,081	24,366	19,997	14,476	11,584	8,370	20,144	Other languages
อ่านออกเขียนได้	238,531	21,211	17,919	16,555	18,631	21,051	24,405	25,169	22,201	18,546	13,760	11,111	8,101	19,871	Literate
อ่านไม่ออกเขียนไม่ได้	41,315	2,905	5,388	6,422	7,446	6,491	4,410	2,912	2,161	1,448	716	473	270	273	Illiterate
ไม่ทราบ	26	-	4	-	5	10	-	-	3	3	-	-	-	-	Unknown
ชาย															Male
ภาษาไทย	142,103	12,430	12,320	12,069	13,539	14,555	14,655	14,382	12,385	10,119	7,133	5,605	4,010	8,900	Thai language
อ่านออกเขียนได้	130,785	12,008	11,175	10,146	11,151	12,400	13,195	13,691	11,918	9,880	7,040	5,538	3,980	8,664	Literate
อ่านไม่ออกเขียนไม่ได้	11,312	422	1,145	1,923	2,385	2,152	1,459	690	468	239	94	67	30	237	Illiterate
ไม่ทราบ	5	-	-	-	3	3	-	-	-	-	-	-	-	-	Unknown
ภาษาอื่น ๆ	142,103	12,430	12,320	12,069	13,539	14,555	14,655	14,382	12,385	10,119	7,133	5,605	4,010	8,900	Other languages
อ่านออกเขียนได้	119,944	10,960	9,679	8,827	9,624	10,820	12,131	12,718	11,190	9,326	6,726	5,337	3,858	8,748	Literate
อ่านไม่ออกเขียนไม่ได้	22,149	1,471	2,636	3,242	3,912	3,732	2,524	1,664	1,195	794	408	269	152	153	Illiterate
ไม่ทราบ	10	-	4	-	3	3	-	-	-	-	-	-	-	-	Unknown
หญิง															Female
ภาษาไทย	137,770	11,686	10,992	10,909	12,543	12,997	14,161	13,699	11,981	9,878	7,343	5,978	4,361	11,243	Thai language
อ่านออกเขียนได้	129,788	11,440	10,152	9,354	10,767	11,636	13,284	13,227	11,690	9,754	7,298	5,936	4,344	10,906	Literate
อ่านไม่ออกเขียนไม่ได้	7,978	246	840	1,554	1,777	1,357	876	472	291	124	45	42	17	337	Illiterate
ไม่ทราบ	4	-	-	-	-	4	-	-	-	-	-	-	-	-	Unknown
ภาษาอื่น ๆ	137,770	11,686	10,992	10,909	12,543	12,997	14,161	13,699	11,981	9,878	7,343	5,978	4,361	11,243	Other languages
อ่านออกเขียนได้	118,587	10,251	8,240	7,728	9,007	10,230	12,274	12,451	11,011	9,220	7,035	5,774	4,243	11,123	Literate
อ่านไม่ออกเขียนไม่ได้	19,166	1,435	2,752	3,181	3,534	2,759	1,887	1,248	966	655	308	204	118	120	Illiterate
ไม่ทราบ	17	-	-	-	3	7	-	-	3	3	-	-	-	-	Unknown

ตารางที่ 10 ประชากรอายุ 13 ปีขึ้นไป จำแนกตามสถานภาพสมรส กลุ่มอายุ เพศ และเขตการปกครอง

Table 10 Population 13 years of age and over by marital status, age group, sex and area

กลุ่มอายุ เพศ และเขตการปกครอง	รวม Total	สถานภาพสมรส Marital status							ไม่ทราบ สถานภาพสมรส Unknown marital status	Age group, sex and area
		โสด Single	เคยสมรส Ever-married					ไม่ทราบ Unknown		
			รวม Total	สมรส Currently married	หม้าย Widowed	หย่า Divorced	แยกกันอยู่ Separated			
ยอดรวม	392,522	114,154	278,369	231,719	30,492	2,763	9,616	3,778	-	Total
13 - 14	14,580	14,423	157	83	6	2	7	58	-	13 - 14
15 - 19	34,169	30,117	4,052	3,534	67	20	110	321	-	15 - 19
20 - 24	34,842	21,393	13,449	12,286	274	68	368	453	-	20 - 24
25 - 29	39,146	15,912	23,233	21,323	457	145	747	561	-	25 - 29
30 - 34	40,824	10,453	30,371	27,506	878	267	1,162	557	-	30 - 34
35 - 39	41,888	7,005	34,884	31,194	1,375	399	1,435	481	-	35 - 39
40 - 44	41,154	4,736	36,419	32,038	2,156	468	1,392	364	-	40 - 44
45 - 49	35,633	3,164	32,470	28,207	2,283	418	1,312	249	-	45 - 49
50 - 54	29,859	2,314	27,545	23,238	2,790	305	999	213	-	50 - 54
55 - 59	21,622	1,448	20,174	16,529	2,603	239	673	131	-	55 - 59
60 - 64	16,997	1,054	15,943	12,153	3,082	157	458	93	-	60 - 64
65 - 69	12,300	670	11,630	8,317	2,802	104	336	71	-	65 - 69
70 - 74	11,240	532	10,708	7,016	3,287	58	261	85	-	70 - 74
75 - 79	8,909	457	8,452	4,795	3,344	53	196	63	-	75 - 79
80 - 84	5,582	297	5,285	2,385	2,724	33	106	37	-	80 - 84
85 ขึ้นไป	3,777	180	3,597	1,113	2,364	24	54	42	-	85 and over

ตารางที่ 10 ประชากรอายุ 13 ปีขึ้นไป จำแนกตามสถานภาพสมรส กลุ่มอายุ เพศ และเขตการปกครอง (ต่อ)

Table 10 Population 13 years of age and over by marital status, age group, sex and area (Contd.)

กลุ่มอายุ เพศ และเขตการปกครอง	รวม Total	สถานภาพสมรส Marital status							ไม่ทราบ สถานภาพสมรส Unknown marital status	Age group, sex and area
		โสด Single	เคยสมรส Ever-married					ไม่ทราบ Unknown		
			รวม Total	สมรส Currently married	หม้าย Widowed	หย่า Divorced	แยกกันอยู่ Separated			
ชาย	199,182	68,406	130,776	114,861	8,420	1,021	4,528	1,946	-	Male
13 - 14	7,413	7,340	73	36	3	1	5	28	-	13 - 14
15 - 19	17,969	16,831	1,137	986	11	3	22	116	-	15 - 19
20 - 24	18,623	13,696	4,927	4,508	59	17	131	212	-	20 - 24
25 - 29	20,663	10,443	10,220	9,368	145	49	344	314	-	25 - 29
30 - 34	21,562	7,157	14,404	13,151	297	117	534	306	-	30 - 34
35 - 39	21,459	4,694	16,765	15,156	495	153	679	282	-	35 - 39
40 - 44	21,054	3,049	18,005	16,198	755	181	669	202	-	40 - 44
45 - 49	18,002	1,857	16,144	14,488	739	157	643	118	-	45 - 49
50 - 54	14,952	1,206	13,746	12,184	886	109	458	109	-	50 - 54
55 - 59	10,576	702	9,875	8,712	684	86	333	61	-	55 - 59
60 - 64	8,170	472	7,698	6,558	814	59	222	45	-	60 - 64
65 - 69	5,799	306	5,493	4,602	660	33	159	39	-	65 - 69
70 - 74	5,294	257	5,037	4,011	833	21	126	46	-	70 - 74
75 - 79	3,890	188	3,702	2,743	804	13	111	31	-	75 - 79
80 - 84	2,331	125	2,206	1,463	645	13	62	24	-	80 - 84
85 ขึ้นไป	1,425	82	1,343	698	592	8	32	13	-	85 and over

ตารางที่ 10 ประชากรอายุ 13 ปีขึ้นไป จำแนกตามสถานภาพสมรส กลุ่มอายุ เพศ และเขตการปกครอง (ต่อ)

Table 10 Population 13 years of age and over by marital status, age group, sex and area (Contd.)

กลุ่มอายุ เพศ และเขตการปกครอง	รวม Total	สถานภาพสมรส Marital status							ไม่ทราบ สถานภาพสมรส Unknown marital status	Age group, sex and area
		โสด Single	เคยสมรส Ever-married					ไม่ทราบ Unknown		
			รวม Total	สมรส Currently married	หม้าย Widowed	หย่า Divorced	แยกกันอยู่ Separated			
หญิง	193,341	45,748	147,593	116,859	22,072	1,742	5,088	1,832	-	Female
13 - 14	7,166	7,083	83	47	3	1	2	30	-	13 - 14
15 - 19	16,201	13,286	2,915	2,549	56	17	88	206	-	15 - 19
20 - 24	16,219	7,696	8,523	7,779	215	51	237	241	-	20 - 24
25 - 29	18,483	5,470	13,013	11,955	312	96	403	246	-	25 - 29
30 - 34	19,262	3,295	15,967	14,355	581	150	628	252	-	30 - 34
35 - 39	20,429	2,311	18,118	16,038	879	246	756	198	-	35 - 39
40 - 44	20,100	1,687	18,413	15,840	1,402	288	723	161	-	40 - 44
45 - 49	17,632	1,306	16,325	13,719	1,545	261	669	132	-	45 - 49
50 - 54	14,907	1,108	13,799	11,055	1,904	195	541	104	-	50 - 54
55 - 59	11,046	747	10,300	7,818	1,919	153	340	70	-	55 - 59
60 - 64	8,827	582	8,245	5,595	2,268	98	236	48	-	60 - 64
65 - 69	6,501	364	6,137	3,715	2,142	71	177	32	-	65 - 69
70 - 74	5,946	275	5,671	3,005	2,454	38	136	39	-	70 - 74
75 - 79	5,019	269	4,750	2,052	2,540	40	85	32	-	75 - 79
80 - 84	3,251	172	3,079	922	2,079	20	45	13	-	80 - 84
85 ขึ้นไป	2,352	98	2,254	415	1,772	17	22	28	-	85 and over

ตารางที่ 10 ประชากรอายุ 13 ปีขึ้นไป จำแนกตามสถานภาพสมรส กลุ่มอายุ เพศ และเขตการปกครอง (ต่อ)

Table 10 Population 13 years of age and over by marital status, age group, sex and area (Contd.)

กลุ่มอายุ เพศ และเขตการปกครอง	รวม Total	สถานภาพสมรส Marital status							ไม่ทราบ สถานภาพสมรส Unknown marital status	Age group, sex and area
		โสด Single	เคยสมรส Ever-married					ไม่ทราบ Unknown		
			รวม Total	สมรส Currently married	หม้าย Widowed	หย่า Divorced	แยกกันอยู่ Separated			
ในเขตเทศบาล	126,489	40,684	85,805	70,070	10,330	1,195	3,192	1,017	-	Municipal area
13 - 14	4,303	4,241	61	38	-	1	3	19	-	13 - 14
15 - 19	10,858	9,670	1,188	1,031	27	5	31	94	-	15 - 19
20 - 24	11,864	7,756	4,108	3,757	73	31	117	130	-	20 - 24
25 - 29	13,063	6,052	7,011	6,454	139	46	224	149	-	25 - 29
30 - 34	13,272	3,980	9,292	8,372	260	112	397	151	-	30 - 34
35 - 39	13,073	2,761	10,312	9,051	468	176	480	137	-	35 - 39
40 - 44	13,074	1,972	11,102	9,565	732	221	485	98	-	40 - 44
45 - 49	11,267	1,285	9,982	8,560	784	172	398	69	-	45 - 49
50 - 54	9,861	1,023	8,838	7,271	991	136	368	71	-	50 - 54
55 - 59	7,147	659	6,487	5,194	900	118	243	33	-	55 - 59
60 - 64	5,413	439	4,974	3,662	1,066	80	145	20	-	60 - 64
65 - 69	3,930	291	3,639	2,518	956	35	113	16	-	65 - 69
70 - 74	3,471	206	3,265	2,083	1,066	23	81	12	-	70 - 74
75 - 79	2,815	161	2,653	1,439	1,130	20	51	13	-	75 - 79
80 - 84	1,860	122	1,738	741	944	11	38	3	-	80 - 84
85 ขึ้นไป	1,218	65	1,153	334	793	5	19	2	-	85 and over

ตารางที่ 10 ประชากรอายุ 13 ปีขึ้นไป จำแนกตามสถานภาพสมรส กลุ่มอายุ เพศ และเขตการปกครอง (ต่อ)

Table 10 Population 13 years of age and over by marital status, age group, sex and area (Contd.)

กลุ่มอายุ เพศ และเขตการปกครอง	รวม Total	สถานภาพสมรส Marital status							ไม่ทราบ สถานภาพสมรส Unknown marital status	Age group, sex and area
		โสด Single	เคยสมรส Ever-married					ไม่ทราบ Unknown		
			รวม Total	สมรส Currently married	หม้าย Widowed	หย่า Divorced	แยกกันอยู่ Separated			
ชาย	64,299	24,161	40,138	35,078	2,721	440	1,370	529	-	Male
13 - 14	2,203	2,175	29	17	-	1	2	9	-	13 - 14
15 - 19	5,649	5,310	338	294	3	1	4	35	-	15 - 19
20 - 24	6,554	5,022	1,532	1,409	16	10	40	57	-	20 - 24
25 - 29	7,124	3,971	3,152	2,910	38	14	107	84	-	25 - 29
30 - 34	7,007	2,617	4,390	4,006	83	46	160	94	-	30 - 34
35 - 39	6,805	1,790	5,015	4,501	162	71	195	86	-	35 - 39
40 - 44	6,673	1,258	5,414	4,829	229	83	220	52	-	40 - 44
45 - 49	5,616	726	4,890	4,389	241	62	169	29	-	45 - 49
50 - 54	4,833	473	4,360	3,826	299	53	143	38	-	50 - 54
55 - 59	3,443	297	3,146	2,774	214	38	107	14	-	55 - 59
60 - 64	2,564	175	2,390	2,020	264	28	69	9	-	60 - 64
65 - 69	1,790	128	1,662	1,377	213	10	54	9	-	65 - 69
70 - 74	1,650	83	1,568	1,228	281	12	42	5	-	70 - 74
75 - 79	1,182	58	1,124	820	264	6	27	6	-	75 - 79
80 - 84	749	52	698	465	205	5	21	2	-	80 - 84
85 ขึ้นไป	458	27	431	211	210	-	10	-	-	85 and over

ตารางที่ 10 ประชากรอายุ 13 ปีขึ้นไป จำแนกตามสถานภาพสมรส กลุ่มอายุ เพศ และเขตการปกครอง (ต่อ)

Table 10 Population 13 years of age and over by marital status, age group, sex and area (Contd.)

กลุ่มอายุ เพศ และเขตการปกครอง	รวม Total	สถานภาพสมรส Marital status							ไม่ทราบ สถานภาพสมรส Unknown marital status	Age group, sex and area
		โสด Single	เคยสมรส Ever-married					ไม่ทราบ Unknown		
			รวม Total	สมรส Currently married	หม้าย Widowed	หย่า Divorced	แยกกันอยู่ Separated			
หญิง	62,190	16,523	45,667	34,992	7,609	755	1,823	488	-	Female
13 - 14	2,099	2,067	33	21	-	-	1	11	-	13 - 14
15 - 19	5,209	4,360	849	736	24	4	26	59	-	15 - 19
20 - 24	5,310	2,734	2,577	2,349	56	22	77	73	-	20 - 24
25 - 29	5,939	2,081	3,859	3,543	101	32	117	66	-	25 - 29
30 - 34	6,266	1,363	4,902	4,366	178	66	236	57	-	30 - 34
35 - 39	6,268	971	5,297	4,549	306	105	286	51	-	35 - 39
40 - 44	6,401	713	5,688	4,736	503	138	265	46	-	40 - 44
45 - 49	5,651	559	5,092	4,170	543	111	228	40	-	45 - 49
50 - 54	5,029	550	4,479	3,445	692	83	225	33	-	50 - 54
55 - 59	3,704	363	3,341	2,420	686	80	136	19	-	55 - 59
60 - 64	2,849	265	2,584	1,642	802	52	76	12	-	60 - 64
65 - 69	2,140	163	1,977	1,141	743	25	60	7	-	65 - 69
70 - 74	1,821	123	1,698	855	786	12	39	6	-	70 - 74
75 - 79	1,633	103	1,529	620	866	14	24	6	-	75 - 79
80 - 84	1,111	70	1,041	276	740	6	18	1	-	80 - 84
85 ขึ้นไป	760	38	722	123	583	5	9	2	-	85 and over

ตารางที่ 10 ประชากรอายุ 13 ปีขึ้นไป จำแนกตามสถานภาพสมรส กลุ่มอายุ เพศ และเขตการปกครอง (ต่อ)

Table 10 Population 13 years of age and over by marital status, age group, sex and area (Contd.)

กลุ่มอายุ เพศ และเขตการปกครอง	รวม Total	สถานภาพสมรส Marital status							ไม่ทราบ สถานภาพสมรส Unknown marital status	Age group, sex and area
		โสด Single	เคยสมรส Ever-married					ไม่ทราบ Unknown		
			รวม Total	สมรส Currently married	หม้าย Widowed	หย่า Divorced	แยกกันอยู่ Separated			
นอกเขตเทศบาล	266,033	73,470	192,564	161,649	20,162	1,568	6,424	2,760	-	Non-municipal area
13 - 14	10,277	10,181	96	45	6	1	4	39	-	13 - 14
15 - 19	23,311	20,447	2,864	2,503	40	15	79	227	-	15 - 19
20 - 24	22,978	13,637	9,341	8,529	201	37	252	323	-	20 - 24
25 - 29	26,083	9,861	16,222	14,870	318	100	523	411	-	25 - 29
30 - 34	27,552	6,473	21,079	19,134	618	155	765	406	-	30 - 34
35 - 39	28,815	4,244	24,572	22,144	907	223	955	344	-	35 - 39
40 - 44	28,081	2,764	25,317	22,473	1,424	247	908	265	-	40 - 44
45 - 49	24,366	1,879	22,487	19,647	1,500	246	914	180	-	45 - 49
50 - 54	19,997	1,291	18,706	15,967	1,799	168	631	142	-	50 - 54
55 - 59	14,476	789	13,687	11,335	1,703	121	429	98	-	55 - 59
60 - 64	11,584	615	10,969	8,491	2,016	77	313	73	-	60 - 64
65 - 69	8,370	379	7,991	5,798	1,846	70	223	55	-	65 - 69
70 - 74	7,769	326	7,443	4,933	2,220	35	181	74	-	70 - 74
75 - 79	6,094	296	5,799	3,356	2,214	33	145	50	-	75 - 79
80 - 84	3,722	175	3,547	1,644	1,780	22	68	34	-	80 - 84
85 ขึ้นไป	2,558	114	2,444	779	1,571	19	35	39	-	85 and over

ตารางที่ 10 ประชากรอายุ 13 ปีขึ้นไป จำแนกตามสถานภาพสมรส กลุ่มอายุ เพศ และเขตการปกครอง (ต่อ)

Table 10 Population 13 years of age and over by marital status, age group, sex and area (Contd.)

กลุ่มอายุ เพศ และเขตการปกครอง	รวม Total	สถานภาพสมรส Marital status							ไม่ทราบ สถานภาพสมรส Unknown marital status	Age group, sex and area
		โสด Single	เคยสมรส Ever-married					ไม่ทราบ Unknown		
			รวม Total	สมรส Currently married	หม้าย Widowed	หย่า Divorced	แยกกันอยู่ Separated			
ชาย	134,882	44,244	90,638	79,783	5,699	581	3,158	1,417	-	Male
13 - 14	5,210	5,165	45	20	3	-	3	19	-	13 - 14
15 - 19	12,320	11,521	799	691	7	2	18	80	-	15 - 19
20 - 24	12,069	8,674	3,395	3,099	42	8	91	155	-	20 - 24
25 - 29	13,539	6,471	7,068	6,458	107	35	237	231	-	25 - 29
30 - 34	14,555	4,540	10,015	9,145	214	71	374	211	-	30 - 34
35 - 39	14,655	2,905	11,750	10,654	333	82	484	197	-	35 - 39
40 - 44	14,382	1,791	12,591	11,369	525	98	449	150	-	40 - 44
45 - 49	12,385	1,131	11,254	10,099	498	96	473	89	-	45 - 49
50 - 54	10,119	733	9,386	8,357	587	57	315	71	-	50 - 54
55 - 59	7,133	405	6,729	5,938	470	49	226	47	-	55 - 59
60 - 64	5,605	297	5,308	4,538	550	31	153	37	-	60 - 64
65 - 69	4,010	178	3,831	3,224	448	23	105	30	-	65 - 69
70 - 74	3,644	175	3,469	2,784	552	9	84	41	-	70 - 74
75 - 79	2,708	130	2,578	1,923	540	6	84	25	-	75 - 79
80 - 84	1,582	73	1,509	998	441	8	41	21	-	80 - 84
85 ขึ้นไป	967	55	912	486	382	8	22	13	-	85 and over

ตารางที่ 10 ประชากรอายุ 13 ปีขึ้นไป จำแนกตามสถานภาพสมรส กลุ่มอายุ เพศ และเขตการปกครอง (ต่อ)

Table 10 Population 13 years of age and over by marital status, age group, sex and area (Contd.)

กลุ่มอายุ เพศ และเขตการปกครอง	รวม Total	สถานภาพสมรส Marital status							ไม่ทราบ สถานภาพสมรส Unknown marital status	Age group, sex and area
		โสด Single	เคยสมรส Ever-married					ไม่ทราบ Unknown		
			รวม Total	สมรส Currently married	หม้าย Widowed	หย่า Divorced	แยกกันอยู่ Separated			
หญิง	131,151	29,225	101,926	81,867	14,463	987	3,266	1,344	-	Female
13 - 14	5,067	5,016	51	26	3	1	1	20	-	13 - 14
15 - 19	10,992	8,926	2,066	1,812	32	12	62	147	-	15 - 19
20 - 24	10,909	4,963	5,946	5,430	158	29	161	168	-	20 - 24
25 - 29	12,543	3,389	9,154	8,412	211	65	286	180	-	25 - 29
30 - 34	12,997	1,932	11,065	9,990	404	85	392	195	-	30 - 34
35 - 39	14,161	1,339	12,821	11,489	574	141	471	147	-	35 - 39
40 - 44	13,699	973	12,726	11,104	899	149	459	115	-	40 - 44
45 - 49	11,981	748	11,233	9,548	1,002	150	441	92	-	45 - 49
50 - 54	9,878	558	9,320	7,610	1,212	112	316	71	-	50 - 54
55 - 59	7,343	384	6,959	5,398	1,233	73	204	51	-	55 - 59
60 - 64	5,978	318	5,661	3,953	1,466	46	160	36	-	60 - 64
65 - 69	4,361	201	4,160	2,574	1,398	46	117	24	-	65 - 69
70 - 74	4,125	151	3,974	2,150	1,668	26	97	33	-	70 - 74
75 - 79	3,386	166	3,220	1,433	1,674	27	61	25	-	75 - 79
80 - 84	2,140	102	2,038	646	1,339	14	27	12	-	80 - 84
85 ขึ้นไป	1,592	60	1,532	293	1,189	12	13	26	-	85 and over

ตารางที่ 11 หญิงเคยสมรสอายุ 13 ปีขึ้นไป จำแนกตามจำนวนบุตรเกิดรอด จำนวนบุตรเกิดรอดโดยเฉลี่ย กลุ่มอายุของหญิง และเขตการปกครอง

Table 11 Ever-married women 13 years of age and over by number of children ever born, average number of children ever born, age group of women and area

หญิงเคยสมรส จำนวนบุตรเกิดรอด จำนวนบุตรเกิดรอดโดยเฉลี่ย ต่อหญิง 1,000 คน และเขตการปกครอง	รวม Total	กลุ่มอายุของหญิง Age group of women														No. of ever-married women, No. of children ever born, Average no. of children ever born per 1,000 women and area
		13 - 14	15 - 19	20 - 24	25 - 29	30 - 34	35 - 39	40 - 44	45 - 49	50 - 54	55 - 59	60-64	65 - 69	70 ขึ้นไป and over		
ยอดรวม																Total
หญิงอายุ 13 ปีขึ้นไป	193,341	7,166	16,201	16,219	18,483	19,262	20,429	20,100	17,632	14,907	11,046	8,827	6,501	16,568	Women aged 13 years and over	
หญิงเคยสมรสอายุ 13 ปีขึ้นไป	147,593	83	2,915	8,523	13,013	15,967	18,118	18,413	16,325	13,799	10,300	8,245	6,137	15,754	Ever-married women aged 13 years and over	
จำนวนบุตร 0	21,903	83	1,758	3,182	3,760	3,054	2,482	1,828	1,540	1,203	810	622	445	1,135	No. of children 0	
1	39,024	-	1,157	5,328	7,399	6,019	4,812	3,980	3,239	2,402	1,630	1,106	782	1,170	1	
2	45,046	-	-	13	1,854	6,381	8,362	8,440	6,900	5,220	3,218	2,048	1,188	1,424	2	
3	21,667	-	-	-	-	507	2,445	3,909	3,741	3,385	2,761	1,994	1,286	1,641	3	
4	9,946	-	-	-	-	6	18	202	837	1,460	1,490	1,783	1,510	2,640	4	
5	5,031	-	-	-	-	-	-	55	66	120	387	620	843	2,940	5	
6	2,747	-	-	-	-	-	-	-	3	10	4	71	76	2,583	6	
7	1,204	-	-	-	-	-	-	-	-	-	-	-	7	1,197	7	
8	688	-	-	-	-	-	-	-	-	-	-	-	-	688	8	
9	213	-	-	-	-	-	-	-	-	-	-	-	-	213	9	
10	70	-	-	-	-	-	-	-	-	-	-	-	-	70	10	
11	32	-	-	-	-	-	-	-	-	-	-	-	-	32	11	
12	13	-	-	-	-	-	-	-	-	-	-	-	-	13	12	
13	8	-	-	-	-	-	-	-	-	-	-	-	-	8	13	
14	-	-	-	-	-	-	-	-	-	-	-	-	-	-	14	
15 ขึ้นไป	-	-	-	-	-	-	-	-	-	-	-	-	-	-	15 and over	
ไม่ทราบ	-	-	-	-	-	-	-	-	-	-	-	-	-	-	Unknown	
จำนวนบุตรเกิดรอด	292,705	-	1,157	5,354	11,106	20,326	28,943	33,669	31,957	29,495	24,268	21,841	17,778	66,811	No. of children ever born	
จำนวนบุตรเกิดรอดโดยเฉลี่ยต่อหญิง 1,000 คน ^{1/}																Average no. of children ever born per 1,000 women ^{1/}
หญิงอายุ 13 ปีขึ้นไป	1,514	-	71	330	601	1,055	1,417	1,675	1,812	1,979	2,197	2,474	2,735	4,033	Women aged 13 years and over	
หญิงเคยสมรสอายุ 13 ปีขึ้นไป	1,983	-	397	628	853	1,273	1,597	1,829	1,957	2,138	2,356	2,649	2,897	4,241	Ever-married women aged 13 years and over	
มารดา	2,329	-	1,000	1,002	1,200	1,574	1,851	2,030	2,161	2,342	2,557	2,865	3,123	4,570	Mothers	

ตารางที่ 11 หญิงเคยสมรสอายุ 13 ปีขึ้นไป จำแนกตามจำนวนบุตรเกิดรอด จำนวนบุตรเกิดรอดโดยเฉลี่ย กลุ่มอายุของหญิง และเขตการปกครอง (ต่อ)

Table 11 Ever-married women 13 years of age and over by number of children ever born, average number of children ever born, age group of women and area (Contd.)

หญิงเคยสมรส จำนวนบุตรเกิดรอด จำนวนบุตรเกิดรอดโดยเฉลี่ย ต่อหญิง 1,000 คน และเขตการปกครอง	รวม Total	กลุ่มอายุของหญิง Age group of women														70 ขึ้นไป and over	No. of ever-married women, No. of children ever born, Average no. of children ever born per 1,000 women and area
		13 - 14	15 - 19	20 - 24	25 - 29	30 - 34	35 - 39	40 - 44	45 - 49	50 - 54	55 - 59	60 - 64	65 - 69				
ในเขตเทศบาล																Municipal area	
หญิงอายุ 13 ปีขึ้นไป	62,190	2,099	5,209	5,310	5,939	6,266	6,268	6,401	5,651	5,029	3,704	2,849	2,140	5,325	Women aged 13 years and over		
หญิงเคยสมรสอายุ 13 ปีขึ้นไป	45,667	33	849	2,577	3,859	4,902	5,297	5,688	5,092	4,479	3,341	2,584	1,977	4,990	Ever-married women aged 13 years and over		
จำนวนบุตร 0	7,336	33	541	1,073	1,320	1,140	833	633	497	383	245	191	130	318	No. of children 0		
1	12,512	-	308	1,499	2,097	1,921	1,633	1,404	1,192	868	609	352	260	370	1		
2	13,893	-	-	5	442	1,717	2,252	2,560	2,179	1,849	1,193	768	444	484	2		
3	6,157	-	-	-	-	122	575	1,026	993	999	842	625	437	539	3		
4	2,736	-	-	-	-	3	4	50	210	362	361	486	448	811	4		
5	1,445	-	-	-	-	-	-	14	19	18	90	142	235	927	5		
6	862	-	-	-	-	-	-	-	1	-	1	21	21	819	6		
7	381	-	-	-	-	-	-	-	-	-	-	-	3	378	7		
8	239	-	-	-	-	-	-	-	-	-	-	-	-	239	8		
9	65	-	-	-	-	-	-	-	-	-	-	-	-	65	9		
10	22	-	-	-	-	-	-	-	-	-	-	-	-	22	10		
11	8	-	-	-	-	-	-	-	-	-	-	-	-	8	11		
12	6	-	-	-	-	-	-	-	-	-	-	-	-	6	12		
13	4	-	-	-	-	-	-	-	-	-	-	-	-	4	13		
14	-	-	-	-	-	-	-	-	-	-	-	-	-	-	14		
15 ขึ้นไป	-	-	-	-	-	-	-	-	-	-	-	-	-	-	15 and over		
ไม่ทราบ	-	-	-	-	-	-	-	-	-	-	-	-	-	-	Unknown		
จำนวนบุตรเกิดรอด	87,709	-	308	1,509	2,980	5,732	7,879	9,872	9,474	9,101	7,421	6,539	5,570	21,323	No. of children ever born		
จำนวนบุตรเกิดรอดโดยเฉลี่ยต่อหญิง 1,000 คน ^{1/}															Average no. of children ever born per 1,000 women ^{1/}		
หญิงอายุ 13 ปีขึ้นไป	1,410	-	59	284	502	915	1,257	1,542	1,677	1,810	2,004	2,296	2,603	4,005	Women aged 13 years and over		
หญิงเคยสมรสอายุ 13 ปีขึ้นไป	1,921	-	363	586	772	1,169	1,487	1,736	1,860	2,032	2,221	2,531	2,818	4,273	Ever-married women aged 13 years and over		
มารดา	2,288	-	1,000	1,004	1,174	1,523	1,765	1,953	2,062	2,222	2,397	2,732	3,016	4,564	Mothers		

ตารางที่ 11 หญิงเคยสมรสอายุ 13 ปีขึ้นไป จำแนกตามจำนวนบุตรเกิดรอด จำนวนบุตรเกิดรอดโดยเฉลี่ย กลุ่มอายุของหญิง และเขตการปกครอง (ต่อ)

Table 11 Ever-married women 13 years of age and over by number of children ever born, average number of children ever born, age group of women and area (Contd.)

หญิงเคยสมรส จำนวนบุตรเกิดรอด จำนวนบุตรเกิดรอดโดยเฉลี่ย ต่อหญิง 1,000 คน และเขตการปกครอง	รวม Total	กลุ่มอายุของหญิง Age group of women														No. of ever-married women, No. of children ever born, Average no. of children ever born per 1,000 women and area
		13 - 14	15 - 19	20 - 24	25 - 29	30 - 34	35 - 39	40 - 44	45 - 49	50 - 54	55 - 59	60 - 64	65 - 69	70 ขึ้นไป and over		
นอกเขตเทศบาล															Non-municipal area	
หญิงอายุ 13 ปีขึ้นไป	131,151	5,067	10,992	10,909	12,543	12,997	14,161	13,699	11,981	9,878	7,343	5,978	4,361	11,243	Women aged 13 years and over	
หญิงเคยสมรสอายุ 13 ปีขึ้นไป	101,926	51	2,066	5,946	9,154	11,065	12,821	12,726	11,233	9,320	6,959	5,661	4,160	10,764	Ever-married women aged 13 years and over	
จำนวนบุตร															No. of children	
0	14,566	51	1,217	2,109	2,440	1,914	1,649	1,195	1,043	820	564	432	316	818	0	
1	26,512	-	849	3,830	5,302	4,098	3,179	2,576	2,047	1,534	1,021	755	522	800	1	
2	31,154	-	-	7	1,412	4,664	6,109	5,880	4,721	3,371	2,026	1,280	744	940	2	
3	15,510	-	-	-	-	386	1,870	2,883	2,747	2,385	1,919	1,369	849	1,102	3	
4	7,210	-	-	-	-	3	14	152	626	1,098	1,129	1,297	1,062	1,828	4	
5	3,587	-	-	-	-	-	-	41	47	102	297	478	608	2,014	5	
6	1,884	-	-	-	-	-	-	-	2	10	3	50	55	1,763	6	
7	823	-	-	-	-	-	-	-	-	-	-	-	4	819	7	
8	449	-	-	-	-	-	-	-	-	-	-	-	-	449	8	
9	148	-	-	-	-	-	-	-	-	-	-	-	-	148	9	
10	49	-	-	-	-	-	-	-	-	-	-	-	-	49	10	
11	24	-	-	-	-	-	-	-	-	-	-	-	-	24	11	
12	6	-	-	-	-	-	-	-	-	-	-	-	-	6	12	
13	4	-	-	-	-	-	-	-	-	-	-	-	-	4	13	
14	-	-	-	-	-	-	-	-	-	-	-	-	-	-	14	
15 ขึ้นไป	-	-	-	-	-	-	-	-	-	-	-	-	-	-	15 and over	
ไม่ทราบ	-	-	-	-	-	-	-	-	-	-	-	-	-	-	Unknown	
จำนวนบุตรเกิดรอด	204,997	-	849	3,845	8,126	14,593	21,065	23,797	22,483	20,395	16,847	15,301	12,208	45,488	No. of children ever born	
จำนวนบุตรเกิดรอดโดยเฉลี่ยต่อหญิง 1,000 คน ^{1/}															Average no. of children ever born per 1,000 women ^{1/}	
หญิงอายุ 13 ปีขึ้นไป	1,563	-	77	352	648	1,123	1,488	1,737	1,877	2,065	2,294	2,560	2,799	4,046	Women aged 13 years and over	
หญิงเคยสมรสอายุ 13 ปีขึ้นไป	2,011	-	411	647	888	1,319	1,643	1,870	2,001	2,188	2,421	2,703	2,934	4,226	Ever-married women aged 13 years and over	
มารดา	2,347	-	1,000	1,002	1,210	1,595	1,885	2,064	2,206	2,399	2,635	2,926	3,175	4,573	Mothers	

1/ ไม่รวมหญิงที่ไม่ทราบจำนวนบุตรเกิดรอด

1/ Excluding women with unknown number of children ever born

ตารางที่ 12 หญิงเคยสมรสอายุ 13 ปีขึ้นไป จำแนกตามจำนวนบุตรที่มีชีวิตอยู่ จำนวนบุตรที่มีชีวิตอยู่โดยเฉลี่ย กลุ่มอายุของหญิง และเขตการปกครอง

Table 12 Ever-married women 13 years of age and over by number of children still living, average number of children still living, age group of women and area

หญิงเคยสมรส จำนวนบุตรที่มีชีวิตอยู่ จำนวนบุตรที่มีชีวิตอยู่โดยเฉลี่ย ต่อหญิง 1,000 คน และเขตการปกครอง	รวม Total	กลุ่มอายุของหญิง Age group of women														No. of ever-married women, No. of children still living, Average no. of children still living per 1,000 women and area
		13-14	15-19	20-24	25-29	30-34	35-39	40-44	45-49	50-54	55-59	60-64	65-69	70 ขึ้นไป and over		
ยอดรวม																Total
หญิงอายุ 13 ปีขึ้นไป	193,341	7,166	16,201	16,219	18,483	19,262	20,429	20,100	17,632	14,907	11,046	8,827	6,501	16,568	Women aged 13 years and over	
หญิงเคยสมรสอายุ 13 ปีขึ้นไป	147,593	83	2,915	8,523	13,013	15,967	18,118	18,413	16,325	13,799	10,300	8,245	6,137	15,754	Ever-married women aged 13 years and over	
จำนวนบุตร 0	21,980	83	1,761	3,189	3,770	3,067	2,490	1,836	1,544	1,209	815	629	449	1,138	No. of children 0	
1	39,861	-	1,154	5,322	7,389	6,046	4,868	4,067	3,357	2,552	1,743	1,217	863	1,283	1	
2	45,623	-	-	12	1,854	6,342	8,331	8,420	6,945	5,251	3,349	2,181	1,308	1,631	2	
3	22,024	-	-	-	-	509	2,413	3,850	3,597	3,279	2,710	2,149	1,490	2,027	3	
4	9,221	-	-	-	-	3	16	189	817	1,387	1,319	1,453	1,292	2,743	4	
5	4,738	-	-	-	-	-	-	52	65	111	362	555	657	2,937	5	
6	2,738	-	-	-	-	-	-	-	-	10	2	61	72	2,593	6	
7	697	-	-	-	-	-	-	-	-	-	-	-	6	691	7	
8	532	-	-	-	-	-	-	-	-	-	-	-	-	532	8	
9	115	-	-	-	-	-	-	-	-	-	-	-	-	115	9	
10	37	-	-	-	-	-	-	-	-	-	-	-	-	37	10	
11	18	-	-	-	-	-	-	-	-	-	-	-	-	18	11	
12	6	-	-	-	-	-	-	-	-	-	-	-	-	6	12	
13	4	-	-	-	-	-	-	-	-	-	-	-	-	4	13	
14	-	-	-	-	-	-	-	-	-	-	-	-	-	-	14	
15 ขึ้นไป	-	-	-	-	-	-	-	-	-	-	-	-	-	-	15 and over	
ไม่ทราบ	-	-	-	-	-	-	-	-	-	-	-	-	-	-	Unknown	
จำนวนบุตรที่มีชีวิตอยู่	285,035	-	1,154	5,345	11,096	20,269	28,834	33,472	31,631	29,055	23,670	20,980	16,878	62,650	No. of children still living	
จำนวนบุตรที่มีชีวิตอยู่โดยเฉลี่ยต่อหญิง 1,000 คน ^{1/}	1,474	-	71	330	600	1,052	1,411	1,665	1,794	1,949	2,143	2,377	2,596	3,781	Average no. of children still living per 1,000 women ^{1/}	
หญิงอายุ 13 ปีขึ้นไป	1,931	-	396	627	853	1,269	1,591	1,818	1,938	2,106	2,298	2,545	2,750	3,977	Women aged 13 years and over	
หญิงเคยสมรสอายุ 13 ปีขึ้นไป															Ever-married women aged 13 years and over	
มารดา	2,269	-	1,000	1,002	1,201	1,571	1,845	2,019	2,140	2,308	2,496	2,755	2,967	4,287	Mothers	

ตารางที่ 12 หญิงเคยสมรสอายุ 13 ปีขึ้นไป จำแนกตามจำนวนบุตรที่มีชีวิตอยู่ จำนวนบุตรที่มีชีวิตอยู่โดยเฉลี่ย กลุ่มอายุของหญิง และเขตการปกครอง (ต่อ)

Table 12 Ever-married women 13 years of age and over by number of children still living, average number of children still living, age group of women and area (Contd.)

หญิงเคยสมรส จำนวนบุตรที่มีชีวิตอยู่ จำนวนบุตรที่มีชีวิตอยู่โดยเฉลี่ย ต่อหญิง 1,000 คน และเขตการปกครอง	รวม Total	กลุ่มอายุของหญิง Age group of women														No. of ever-married women, No. of children still living, Average no. of children still living per 1,000 women and area
		13 - 14	15 - 19	20 - 24	25 - 29	30 - 34	35 - 39	40 - 44	45 - 49	50 - 54	55 - 59	60-64	65 - 69	70 ขึ้นไป and over		
ในเขตเทศบาล		Municipal area														
หญิงอายุ 13 ปีขึ้นไป	62,190	2,099	5,209	5,310	5,939	6,266	6,268	6,401	5,651	5,029	3,704	2,849	2,140	5,325	Women aged 13 years and over	
หญิงเคยสมรสอายุ 13 ปีขึ้นไป	45,667	33	849	2,577	3,859	4,902	5,297	5,688	5,092	4,479	3,341	2,584	1,977	4,990	Ever-married women aged 13 years and over	
จำนวนบุตร 0	7,373	33	543	1,076	1,327	1,145	835	637	498	386	248	194	132	320	No. of children 0	
1	12,810	-	306	1,496	2,090	1,934	1,646	1,433	1,233	925	652	395	295	405	1	
2	14,029	-	-	4	442	1,699	2,243	2,552	2,186	1,848	1,232	789	469	566	2	
3	6,207	-	-	-	-	122	570	1,003	950	956	812	659	492	644	3	
4	2,557	-	-	-	-	3	3	49	204	349	313	405	385	845	4	
5	1,344	-	-	-	-	-	-	14	20	16	84	126	183	901	5	
6	876	-	-	-	-	-	-	-	-	-	-	15	18	842	6	
7	230	-	-	-	-	-	-	-	-	-	-	-	3	226	7	
8	180	-	-	-	-	-	-	-	-	-	-	-	-	180	8	
9	41	-	-	-	-	-	-	-	-	-	-	-	-	41	9	
10	10	-	-	-	-	-	-	-	-	-	-	-	-	10	10	
11	4	-	-	-	-	-	-	-	-	-	-	-	-	4	11	
12	3	-	-	-	-	-	-	-	-	-	-	-	-	3	12	
13	1	-	-	-	-	-	-	-	-	-	-	-	-	1	13	
14	-	-	-	-	-	-	-	-	-	-	-	-	-	-	14	
15 ขึ้นไป	-	-	-	-	-	-	-	-	-	-	-	-	-	-	15 and over	
ไม่ทราบ	-	-	-	-	-	-	-	-	-	-	-	-	-	-	Unknown	
จำนวนบุตรที่มีชีวิตอยู่	85,315	-	306	1,505	2,973	5,709	7,854	9,812	9,375	8,962	7,223	6,296	5,294	20,006	No. of children still living	
จำนวนบุตรที่มีชีวิตอยู่โดยเฉลี่ยต่อหญิง 1,000 คน ^{1/}	1,372	-	59	283	501	911	1,253	1,533	1,659	1,782	1,950	2,210	2,474	3,757	Average no. of children still living per 1,000 women ^{1/}	
หญิงอายุ 13 ปีขึ้นไป	1,868	-	360	584	771	1,165	1,483	1,725	1,841	2,001	2,162	2,436	2,678	4,009	Women aged 13 years and over	
หญิงเคยสมรสอายุ 13 ปีขึ้นไป															Ever-married women aged 13 years and over	
มารดา	2,228	-	1,000	1,003	1,174	1,519	1,760	1,943	2,041	2,190	2,335	2,634	2,869	4,284	Mothers	

ตารางที่ 12 หญิงเคยสมรสอายุ 13 ปีขึ้นไป จำแนกตามจำนวนบุตรที่มีชีวิตอยู่ จำนวนบุตรที่มีชีวิตอยู่โดยเฉลี่ย กลุ่มอายุของหญิง และเขตการปกครอง (ต่อ)

Table 12 Ever-married women 13 years of age and over by number of children still living, average number of children still living, age group of women and area (Contd.)

หญิงเคยสมรส จำนวนบุตรที่มีชีวิตอยู่ จำนวนบุตรที่มีชีวิตอยู่โดยเฉลี่ย ต่อหญิง 1,000 คน และเขตการปกครอง	รวม Total	กลุ่มอายุของหญิง Age group of women														No. of ever-married women, No. of children still living, Average no. of children still living per 1,000 women and area
		13 - 14	15 - 19	20 - 24	25 - 29	30 - 34	35 - 39	40 - 44	45 - 49	50 - 54	55 - 59	60-64	65 - 69	70 ขึ้นไป and over		
นอกเขตเทศบาล		Non-municipal area														
หญิงอายุ 13 ปีขึ้นไป	131,151	5,067	10,992	10,909	12,543	12,997	14,161	13,699	11,981	9,878	7,343	5,978	4,361	11,243	Women aged 13 years and over	
หญิงเคยสมรสอายุ 13 ปีขึ้นไป	101,926	51	2,066	5,946	9,154	11,065	12,821	12,726	11,233	9,320	6,959	5,661	4,160	10,764	Ever-married women aged 13 years and over	
จำนวนบุตร 0	14,607	51	1,218	2,113	2,443	1,922	1,655	1,199	1,046	823	567	435	317	819	No. of children 0	
1	27,050	-	848	3,825	5,299	4,112	3,222	2,634	2,124	1,627	1,091	822	568	878	1	
2	31,594	-	-	7	1,412	4,643	6,088	5,868	4,759	3,403	2,117	1,392	839	1,065	2	
3	15,816	-	-	-	-	387	1,844	2,847	2,646	2,323	1,898	1,490	998	1,383	3	
4	6,664	-	-	-	-	-	13	140	613	1,038	1,005	1,048	908	1,898	4	
5	3,394	-	-	-	-	-	-	37	45	96	279	428	474	2,035	5	
6	1,862	-	-	-	-	-	-	-	-	10	2	46	53	1,750	6	
7	468	-	-	-	-	-	-	-	-	-	-	-	3	465	7	
8	351	-	-	-	-	-	-	-	-	-	-	-	-	351	8	
9	73	-	-	-	-	-	-	-	-	-	-	-	-	73	9	
10	27	-	-	-	-	-	-	-	-	-	-	-	-	27	10	
11	13	-	-	-	-	-	-	-	-	-	-	-	-	13	11	
12	3	-	-	-	-	-	-	-	-	-	-	-	-	3	12	
13	3	-	-	-	-	-	-	-	-	-	-	-	-	3	13	
14	-	-	-	-	-	-	-	-	-	-	-	-	-	-	14	
15 ขึ้นไป	-	-	-	-	-	-	-	-	-	-	-	-	-	-	15 and over	
ไม่ทราบ	-	-	-	-	-	-	-	-	-	-	-	-	-	-	Unknown	
จำนวนบุตรที่มีชีวิตอยู่	199,720	-	848	3,840	8,123	14,560	20,980	23,660	22,256	20,093	16,447	14,684	11,584	42,645	No. of children still living	
จำนวนบุตรที่มีชีวิตอยู่โดยเฉลี่ยต่อหญิง 1,000 คน ^{1/}	1,523	-	77	352	648	1,120	1,482	1,727	1,858	2,034	2,240	2,456	2,656	3,793	Average no. of children still living per 1,000 women ^{1/}	
หญิงอายุ 13 ปีขึ้นไป	1,959	-	411	646	887	1,316	1,636	1,859	1,981	2,156	2,364	2,594	2,784	3,962	Women aged 13 years and over	
หญิงเคยสมรสอายุ 13 ปีขึ้นไป															Ever-married women aged 13 years and over	
มารดา	2,287	-	1,000	1,002	1,210	1,593	1,879	2,053	2,185	2,365	2,573	2,810	3,014	4,288	Mothers	

1/ ไม่รวมหญิงที่ไม่ทราบจำนวนบุตรที่มีชีวิตอยู่

1/ Excluding women with unknown number of living children

ตารางที่ 15 ประชากรอายุ 15 ปีขึ้นไปทำงานในรอบปี จำแนกตามหมวดอุตสาหกรรม กลุ่มอายุ เพศ และเขตการปกครอง

Table 15 Usually economically active population 15 years of age and over by industry, age group, sex and area

หมวดอุตสาหกรรม เพศ และเขตการปกครอง	รวม Total	กลุ่มอายุ Age group												Major industry group, sex and area
		15 - 19	20 - 24	25 - 29	30 - 34	35 - 39	40 - 44	45 - 49	50 - 54	55 - 59	60 - 64	65 - 69	70 ขึ้นไป and over	
ยอดรวม	299,559	12,600	25,692	34,338	37,465	39,006	38,297	32,914	26,835	18,548	12,879	8,537	12,448	Total
เกษตรกรรม การป่าไม้ และการประมง	203,658	8,870	16,633	21,511	24,153	25,471	25,619	21,923	17,999	13,201	10,241	7,171	10,866	Agriculture, forestry and fishing
การทำเหมืองแร่ และเหมืองหิน	72	-	10	3	12	11	12	14	6	3	-	-	2	Mining and quarrying
การผลิต	10,662	790	1,612	1,738	1,666	1,481	1,254	907	558	325	150	82	98	Manufacturing
การไฟฟ้า ก๊าซ ไอน้ำ และระบบปรับอากาศ	407	19	43	73	56	54	46	49	42	19	3	1	1	Electricity, gas, steam and air conditioning supply
การจัดหาน้ำ การจัดการ และการบำบัดน้ำเสีย ของเสีย และสิ่งปฏิกูล	349	9	43	46	71	95	31	25	15	10	1	1	1	Water supply; sewerage, waste management and remediation activities
การก่อสร้าง	7,866	327	517	870	1,050	1,196	1,183	1,106	752	410	250	134	72	Construction
การขายส่งและการขายปลีก การซ่อมยานยนต์และจักรยานยนต์	41,408	1,792	4,286	6,020	5,896	5,674	5,067	4,176	3,206	2,074	1,373	816	1,026	Wholesale and retail trade; repair of motor vehicles motorcycles
การขนส่ง และสถานที่เก็บสินค้า	2,660	52	154	308	349	392	408	367	287	199	82	22	40	Transportation and storage
ที่พักแรมและบริการด้านอาหาร	9,631	472	968	1,009	1,056	1,295	1,301	1,158	935	644	409	193	189	Accommodation and food service activities
ข้อมูลข่าวสารและการสื่อสาร	425	8	34	105	59	64	56	47	30	9	8	3	2	Information and communication
กิจกรรมทางการเงินและการประกันภัย	1,170	9	90	244	171	173	191	156	76	45	7	5	3	Financial and insurance activities
กิจกรรมอสังหาริมทรัพย์	113	1	1	8	15	20	10	8	10	10	16	4	10	Real estate activities
กิจกรรมทางวิชาชีพ วิทยาศาสตร์ และเทคนิค	453	10	48	59	76	67	50	70	35	16	15	2	5	Professional, scientific and technical activities
กิจกรรมการบริหาร และการบริการสนับสนุน	448	13	46	70	45	51	69	53	38	23	19	7	16	Administrative and support service activities
การบริหารราชการ การป้องกันประเทศ และการประกันสังคมภาคบังคับ	8,576	54	419	839	1,144	1,378	1,542	1,392	1,153	501	100	25	28	Public administration and defence; compulsory social security
การศึกษา	5,829	16	283	707	693	596	587	803	1,245	787	74	21	16	Education
กิจกรรมด้านสุขภาพและงานสังคมสงเคราะห์	2,494	22	204	325	437	406	405	303	207	124	24	17	19	Human health and social work activities
ศิลปะ ความบันเทิง และนันทนาการ	339	18	43	49	58	49	32	32	18	22	8	6	3	Arts, entertainment and recreation
กิจกรรมบริการด้านอื่น ๆ	2,672	82	221	320	425	502	390	292	187	102	83	22	44	Other service activities
กิจกรรมการจ้างงานในครัวเรือนส่วนบุคคล กิจกรรมการผลิตสินค้าและบริการ ที่ทำขึ้นเองเพื่อใช้ในครัวเรือน ซึ่งไม่สามารถ จำแนกกิจกรรมได้อย่างชัดเจน	323	33	36	35	33	28	44	31	38	23	15	2	4	Activities of households as employers; undifferentiated goods and services-producing activities of households for own use
กิจกรรมขององค์การระหว่างประเทศ และภาคีสมาชิก	-	-	-	-	-	-	-	-	-	-	-	-	-	Activities of extraterritorial organizations and bodies
ไม่ทราบ	4	2	-	-	-	1	-	-	-	-	-	-	1	Unknown

ตารางที่ 15 ประชากรอายุ 15 ปีขึ้นไปทำงานในรอบปี จำแนกตามหมวดอุตสาหกรรม กลุ่มอายุ เพศ และเขตการปกครอง (ต่อ)

Table 15 Usually economically active population 15 years of age and over by industry, age group, sex and area (Contd.)

หมวดอุตสาหกรรม เขต และเขตการปกครอง	รวม Total	กลุ่มอายุ Age group												Major industry group, sex and area
		15 - 19	20 - 24	25 - 29	30 - 34	35 - 39	40 - 44	45 - 49	50 - 54	55 - 59	60 - 64	65 - 69	70 ขึ้นไป and over	
หญิง	138,407	4,956	11,510	15,420	16,905	18,389	17,982	15,630	12,692	8,885	6,178	4,084	5,776	Female
เกษตรกรรม การป่าไม้ และการประมง	87,632	2,927	6,310	8,353	9,912	11,223	11,384	10,062	8,272	6,194	4,793	3,318	4,885	Agriculture, forestry and fishing
การทำเหมืองแร่ และเหมืองหิน	17	-	3	2	2	1	4	3	1	-	-	-	-	Mining and quarrying
การผลิต	5,329	475	851	768	760	743	654	477	273	170	61	49	49	Manufacturing
การไฟฟ้า ก๊าซ ไอน้ำ และระบบปรับอากาศ	77	8	12	10	10	14	9	6	5	2	1	-	-	Electricity, gas, steam and air conditioning supply
การจัดหาน้ำ การจัดการ และการบำบัดน้ำเสีย ของเสีย และสิ่งปฏิกูล	110	-	12	15	35	29	8	4	2	3	-	1	-	Water supply; sewerage, waste management and remediation activities
การก่อสร้าง	1,733	38	94	211	223	323	294	237	159	83	33	22	15	Construction
การขายส่งและการขายปลีก การซ่อมยานยนต์และจักรยายนต์	24,098	968	2,561	3,469	3,302	3,240	2,972	2,463	1,894	1,238	837	525	630	Wholesale and retail trade; repair of motor vehicles motorcycles
การขนส่ง และสถานที่เก็บสินค้า	277	12	13	42	50	46	39	31	27	10	4	-	2	Transportation and storage
ที่พักแรมและบริการด้านอาหาร	7,053	356	724	731	735	958	960	876	689	488	277	130	129	Accommodation and food service activities
ข้อมูลข่าวสารและการสื่อสาร	182	2	12	56	25	28	22	16	15	3	2	-	1	Information and communication
กิจกรรมทางการเงินและการประกันภัย	633	2	61	157	90	104	108	52	33	20	2	1	2	Financial and insurance activities
กิจกรรมอสังหาริมทรัพย์	58	-	-	7	7	10	7	3	4	5	7	2	5	Real estate activities
กิจกรรมทางวิชาชีพ วิทยาศาสตร์ และเทคนิค	175	6	25	32	27	28	19	19	9	3	5	1	-	Professional, scientific and technical activities
กิจกรรมการบริหาร และการบริการสนับสนุน	274	9	25	44	28	35	42	21	27	15	11	4	13	Administrative and support service activities
การบริหารราชการ การป้องกันประเทศ และการประกันสังคมภาคบังคับ	2,625	17	187	424	497	456	414	326	212	61	18	3	9	Public administration and defence; compulsory social security
การศึกษา	3,832	12	223	552	484	425	390	523	741	433	36	8	5	Education
กิจกรรมด้านสุขภาพและงานสังคมสงเคราะห์	1,915	15	170	263	354	306	313	239	144	75	20	7	8	Human health and social work activities
ศิลปะ ความบันเทิง และนันทนาการ	137	15	18	20	24	23	8	16	5	1	3	3	-	Arts, entertainment and recreation
กิจกรรมบริการด้านอื่น ๆ	1,965	62	170	241	316	370	296	225	146	62	52	8	16	Other service activities
กิจกรรมการจ้างงานในครัวเรือนส่วนบุคคล กิจกรรมการผลิตสินค้าและบริการ ที่ทำขึ้นเองเพื่อใช้ในครัวเรือน ซึ่งไม่สามารถ จำแนกกิจกรรมได้อย่างชัดเจน	282	32	35	24	26	24	37	30	33	20	15	2	3	Activities of households as employers; undifferentiated goods- and services-producing activities of households for own use
กิจกรรมขององค์การระหว่างประเทศ และภาคีสมาชิก	-	-	-	-	-	-	-	-	-	-	-	-	-	Activities of extraterritorial organizations and bodies
ไม่ทราบ	3	1	-	-	-	1	-	-	-	-	-	-	1	Unknown

ตารางที่ 15 ประชากรอายุ 15 ปีขึ้นไปทำงานในรอบปี จำแนกตามหมวดอุตสาหกรรม กลุ่มอายุ เพศ และเขตการปกครอง (ต่อ)

Table 15 Usually economically active population 15 years of age and over by industry, age group, sex and area (Contd.)

หมวดอุตสาหกรรม เพศ และเขตการปกครอง	รวม Total	กลุ่มอายุ Age group												Major industry group, sex and area
		15 - 19	20 - 24	25 - 29	30 - 34	35 - 39	40 - 44	45 - 49	50 - 54	55 - 59	60 - 64	65 - 69	70 ขึ้นไป and over	
นอกเขตเทศบาล	211,084	9,220	18,203	23,538	25,842	27,410	26,751	23,082	18,543	12,965	9,553	6,418	9,559	Non-municipal area
เกษตรกรรม การป่าไม้ และการประมง	167,756	7,349	13,583	17,386	19,705	21,214	21,197	18,379	14,920	10,808	8,463	5,840	8,912	Agriculture, forestry and fishing
การทำเหมืองแร่ และเหมืองหิน	64	-	8	3	11	11	9	12	5	3	-	-	1	Mining and quarrying
การผลิต	6,034	416	1,014	1,083	995	845	681	463	264	137	64	31	41	Manufacturing
การไฟฟ้า ก๊าซ ไอน้ำ และระบบปรับอากาศ	178	3	21	44	30	22	18	16	14	9	1	1	-	Electricity, gas, steam and air conditioning supply
การจัดหาน้ำ การจัดการ และการบำบัดน้ำเสีย ของเสีย และสิ่งปฏิกูล	281	9	36	38	67	92	18	14	3	2	1	1	1	Water supply; sewerage, waste management and remediation activities
การก่อสร้าง	4,173	163	295	456	554	632	600	579	412	214	137	88	43	Construction
การขายส่งและการขายปลีก การซ่อมยานยนต์และจักรยานยนต์	18,279	864	2,021	2,676	2,624	2,566	2,235	1,783	1,302	876	570	342	420	Wholesale and retail trade; repair of motor vehicles motorcycles
การขนส่ง และสถานที่เก็บสินค้า	1,018	25	59	143	131	168	155	127	104	59	28	8	11	Transportation and storage
ที่พักแรมและบริการด้านอาหาร	3,775	233	436	404	410	488	472	449	363	242	143	67	68	Accommodation and food service activities
ข้อมูลข่าวสารและการสื่อสาร	156	5	13	41	19	26	16	13	13	4	2	2	2	Information and communication
กิจกรรมทางการเงินและการประกันภัย	413	3	45	97	67	68	56	41	19	11	6	-	-	Financial and insurance activities
กิจกรรมอสังหาริมทรัพย์	45	-	-	4	6	13	5	4	3	2	4	2	1	Real estate activities
กิจกรรมทางวิชาชีพ วิทยาศาสตร์ และเทคนิค	150	3	21	20	27	22	19	28	7	1	-	1	1	Professional, scientific and technical activities
กิจกรรมการบริหาร และการบริการสนับสนุน	143	4	22	19	14	18	20	16	14	3	9	2	1	Administrative and support service activities
การบริหารราชการ การป้องกันประเทศ และการประกันสังคมภาคบังคับ	3,497	41	234	368	475	530	629	559	419	177	44	6	14	Public administration and defence; compulsory social security
การศึกษา	2,859	13	146	424	351	311	296	383	540	337	39	9	10	Education
กิจกรรมด้านสุขภาพและงานสังคมสงเคราะห์	957	15	112	139	179	156	138	97	62	39	10	5	4	Human health and social work activities
ศิลปะ ความบันเทิง และนันทนาการ	117	6	18	21	15	20	6	12	5	7	2	2	2	Arts, entertainment and recreation
กิจกรรมบริการด้านอื่น ๆ	1,043	52	103	149	147	193	161	92	63	25	26	9	23	Other service activities
กิจกรรมการจ้างงานในครัวเรือนส่วนบุคคล กิจกรรมการผลิตสินค้าและบริการ ที่ทำขึ้นเองเพื่อใช้ในครัวเรือน ซึ่งไม่สามารถ จำแนกกิจกรรมได้อย่างชัดเจน	144	14	17	24	16	12	21	15	13	6	3	1	1	Activities of households as employers; undifferentiated goods and services-producing activities of households for own use
กิจกรรมขององค์การระหว่างประเทศ และภาคีสมาชิก	-	-	-	-	-	-	-	-	-	-	-	-	-	Activities of extraterritorial organizations and bodies
ไม่ทราบ	3	1	-	-	-	1	-	-	-	-	-	-	1	Unknown

ตารางที่ 15 ประชากรอายุ 15 ปีขึ้นไปทำงานในรอบปี จำแนกตามหมวดอุตสาหกรรม กลุ่มอายุ เพศ และเขตการปกครอง (ต่อ)

Table 15 Usually economically active population 15 years of age and over by industry, age group, sex and area (Contd.)

หมวดอุตสาหกรรม เพศ และเขตการปกครอง	รวม Total	กลุ่มอายุ Age group												Major industry group, sex and area
		15 - 19	20 - 24	25 - 29	30 - 34	35 - 39	40 - 44	45 - 49	50 - 54	55 - 59	60 - 64	65 - 69	70 ขึ้นไป and over	
หญิง	98,338	3,526	8,144	10,738	11,755	13,129	12,725	11,062	8,814	6,291	4,614	3,070	4,471	Female
เกษตรกรรม การป่าไม้ และการประมง	75,277	2,563	5,518	7,342	8,533	9,802	9,780	8,660	7,017	5,171	4,046	2,746	4,100	Agriculture, forestry and fishing
การทำเหมืองแร่ และเหมืองหิน	12	-	2	2	2	1	2	1	1	-	-	-	-	Mining and quarrying
การผลิต	2,890	217	486	452	447	416	344	258	130	70	27	22	21	Manufacturing
การไฟฟ้า ก๊าซ ไอน้ำ และระบบปรับอากาศ	27	1	4	4	6	4	3	1	1	1	-	-	-	Electricity, gas, steam and air conditioning supply
การจัดหาน้ำ การจัดการ และการบำบัดน้ำเสีย ของเสีย และสิ่งปฏิกูล	89	-	9	11	35	27	4	-	-	2	-	1	-	Water supply; sewerage, waste management and remediation activities
การก่อสร้าง	992	21	60	113	136	193	151	130	93	50	18	16	11	Construction
การขายส่งและการขายปลีก การซ่อมยานยนต์และจักรยายนต์	10,818	436	1,230	1,558	1,459	1,504	1,362	1,072	782	570	352	226	266	Wholesale and retail trade; repair of motor vehicles motorcycles
การขนส่ง และสถานที่เก็บสินค้า	117	3	6	19	20	22	19	10	10	5	-	-	1	Transportation and storage
ที่พักแรมและบริการด้านอาหาร	2,945	185	335	304	313	397	370	363	276	198	105	49	50	Accommodation and food service activities
ข้อมูลข่าวสารและการสื่อสาร	63	-	2	22	4	15	5	5	8	2	-	-	1	Information and communication
กิจกรรมทางการเงินและการประกันภัย	253	2	32	72	37	38	39	17	10	4	2	-	-	Financial and insurance activities
กิจกรรมอสังหาริมทรัพย์	24	-	-	3	4	5	4	1	1	1	3	1	-	Real estate activities
กิจกรรมทางวิชาชีพ วิทยาศาสตร์ และเทคนิค	64	2	14	15	5	9	9	9	1	-	-	-	-	Professional, scientific and technical activities
กิจกรรมการบริหาร และการบริการสนับสนุน	76	3	12	11	8	11	9	5	10	2	4	-	-	Administrative and support service activities
การบริหารราชการ การป้องกันประเทศ และการประกันสังคมภาคบังคับ	1,116	15	114	195	220	179	169	122	71	18	8	-	5	Public administration and defence; compulsory social security
การศึกษา	1,886	9	118	351	254	228	194	241	303	164	17	5	2	Education
กิจกรรมด้านสุขภาพและงานสังคมสงเคราะห์	740	10	100	120	144	117	109	72	41	16	8	2	2	Human health and social work activities
ศิลปะ ความบันเทิง และนันทนาการ	50	5	8	10	5	12	1	6	-	-	1	1	-	Arts, entertainment and recreation
กิจกรรมบริการด้านอื่น ๆ	767	38	78	119	106	136	129	72	48	10	20	-	9	Other service activities
กิจกรรมการจ้างงานในครัวเรือนส่วนบุคคล กิจกรรมการผลิตสินค้าและบริการ ที่ทำขึ้นเองเพื่อใช้ในครัวเรือน ซึ่งไม่สามารถ จำแนกกิจกรรมได้อย่างชัดเจน	131	14	17	16	15	11	21	15	9	6	3	1	1	Activities of households as employers; undifferentiated goods and services-producing activities of households for own use
กิจกรรมขององค์การระหว่างประเทศ และภาคีสมาชิก	-	-	-	-	-	-	-	-	-	-	-	-	-	Activities of extraterritorial organizations and bodies
ไม่ทราบ	2	-	-	-	-	1	-	-	-	-	-	-	1	Unknown

ตารางที่ 16 ประชากรอายุ 15 ปีขึ้นไปทำงานในรอบปี จำแนกตามสถานภาพการทำงาน กลุ่มอายุ เพศ และเขตการปกครอง

Table 16 Usually economically active population 15 years of age and over by work status, age group, sex and area

กลุ่มอายุ เพศ และเขตการปกครอง	รวม Total	สถานภาพการทำงาน Work status							สมาชิกของ การรวมกลุ่ม Member of producer's cooperatives	ไม่ทราบ Unknown	Age group, sex and area
		นายจ้าง Employer	ผู้ประกอบการ ธุรกิจส่วนตัว โดยไม่มีลูกจ้าง Own account worker	ผู้ช่วยธุรกิจ ในครัวเรือน โดยไม่ได้รับค่าจ้าง Unpaid family worker	ลูกจ้าง Employee			เอกชน Private employee			
					รัฐบาล Government employee	รัฐวิสาหกิจ Government enterprise					
ยอดรวม	299,559	10,805	110,151	70,801	15,965	1,479	90,246	97	14	Total	
15 - 19	12,600	41	888	4,892	71	13	6,692	-	2	15 - 19	
20 - 24	25,692	221	3,321	7,723	773	118	13,534	1	-	20 - 24	
25 - 29	34,338	426	6,362	8,935	1,741	186	16,687	-	-	25 - 29	
30 - 34	37,465	799	10,050	8,847	2,114	214	15,440	1	-	30 - 34	
35 - 39	39,006	1,170	13,975	8,998	2,288	204	12,362	7	2	35 - 39	
40 - 44	38,297	1,421	16,018	8,450	2,426	228	9,731	18	5	40 - 44	
45 - 49	32,914	1,388	15,253	6,870	2,392	246	6,748	14	2	45 - 49	
50 - 54	26,835	1,293	13,081	5,433	2,538	144	4,330	15	-	50 - 54	
55 - 59	18,548	932	9,970	3,851	1,361	95	2,330	10	-	55 - 59	
60 - 64	12,879	894	7,773	2,790	177	20	1,210	14	1	60 - 64	
65 - 69	8,537	722	5,380	1,738	41	4	648	4	-	65 - 69	
70 ขึ้นไป	12,448	1,498	8,081	2,275	41	5	535	13	1	70 and over	

ตารางที่ 16 ประชากรอายุ 15 ปีขึ้นไปทำงานในรอบปี จำแนกตามสถานภาพการทำงาน กลุ่มอายุ เพศ และเขตการปกครอง (ต่อ)

Table 16 Usually economically active population 15 years of age and over by work status, age group, sex and area (Contd.)

กลุ่มอายุ เพศ และเขตการปกครอง	รวม Total	สถานภาพการทำงาน Work status							สมาชิกของ การรวมกลุ่ม Member of producer's cooperatives	ไม่ทราบ Unknown	Age group, sex and area
		นายจ้าง Employer	ผู้ประกอบการ ธุรกิจส่วนตัว โดยไม่มีลูกจ้าง Own account worker	ผู้ช่วยธุรกิจ ในครัวเรือน โดยไม่ได้รับค่าจ้าง Unpaid family worker	ลูกจ้าง Employee			เอกชน Private employee			
					รัฐบาล Government employee	รัฐวิสาหกิจ Government enterprise					
ชาย	161,152	6,493	66,873	24,926	8,372	1,065	53,375	39	9	Male	
15 - 19	7,644	28	546	3,097	42	12	3,918	-	1	15 - 19	
20 - 24	14,182	135	2,003	4,063	304	62	7,615	-	-	20 - 24	
25 - 29	18,918	246	3,922	4,176	618	118	9,838	-	-	25 - 29	
30 - 34	20,561	465	6,081	3,480	912	144	9,477	1	-	30 - 34	
35 - 39	20,617	704	8,396	2,851	1,184	148	7,330	3	-	35 - 39	
40 - 44	20,315	860	9,848	2,317	1,399	151	5,732	4	4	40 - 44	
45 - 49	17,284	864	9,276	1,620	1,394	202	3,920	5	2	45 - 49	
50 - 54	14,143	815	7,976	1,093	1,505	121	2,630	5	-	50 - 54	
55 - 59	9,663	558	6,014	745	830	83	1,429	3	-	55 - 59	
60 - 64	6,700	520	4,693	567	121	18	772	8	1	60 - 64	
65 - 69	4,453	415	3,245	360	36	2	392	3	-	65 - 69	
70 ขึ้นไป	6,672	883	4,874	558	26	4	321	5	-	70 and over	

ตารางที่ 16 ประชากรอายุ 15 ปีขึ้นไปทำงานในรอบปี จำแนกตามสถานภาพการทำงาน กลุ่มอายุ เพศ และเขตการปกครอง (ต่อ)

Table 16 Usually economically active population 15 years of age and over by work status, age group, sex and area (Contd.)

กลุ่มอายุ เพศ และเขตการปกครอง	รวม Total	สถานภาพการทำงาน Work status							สมาชิกของ การรวมกลุ่ม Member of producer's cooperatives	ไม่ทราบ Unknown	Age group, sex and area
		นายจ้าง Employer	ผู้ประกอบการ ธุรกิจส่วนตัว โดยไม่มีลูกจ้าง Own account worker	ผู้ช่วยธุรกิจ ในครัวเรือน โดยไม่ได้รับค่าจ้าง Unpaid family worker	ลูกจ้าง Employee			เอกชน Private employee			
					รัฐบาล Government employee	รัฐวิสาหกิจ Government enterprise					
หญิง	138,407	4,312	43,278	45,875	7,593	414	36,872	58	5	Female	
15 - 19	4,956	13	342	1,796	30	1	2,773	-	1	15 - 19	
20 - 24	11,510	86	1,318	3,660	469	57	5,919	1	-	20 - 24	
25 - 29	15,420	180	2,440	4,759	1,123	68	6,849	-	-	25 - 29	
30 - 34	16,905	335	3,969	5,366	1,202	70	5,963	-	-	30 - 34	
35 - 39	18,389	465	5,578	6,147	1,105	56	5,031	4	2	35 - 39	
40 - 44	17,982	561	6,170	6,133	1,027	77	3,999	14	1	40 - 44	
45 - 49	15,630	525	5,977	5,250	998	44	2,828	8	-	45 - 49	
50 - 54	12,692	478	5,106	4,340	1,033	24	1,701	10	-	50 - 54	
55 - 59	8,885	374	3,956	3,106	531	12	901	6	-	55 - 59	
60 - 64	6,178	374	3,080	2,223	56	2	438	5	-	60 - 64	
65 - 69	4,084	306	2,135	1,378	5	2	256	1	-	65 - 69	
70 ขึ้นไป	5,776	615	3,206	1,716	15	1	214	7	1	70 and over	

ตารางที่ 16 ประชากรอายุ 15 ปีขึ้นไปทำงานในรอบปี จำแนกตามสถานภาพการทำงาน กลุ่มอายุ เพศ และเขตการปกครอง (ต่อ)

Table 16 Usually economically active population 15 years of age and over by work status, age group, sex and area (Contd.)

กลุ่มอายุ เพศ และเขตการปกครอง	รวม Total	สถานภาพการทำงาน Work status							สมาชิกของ การรวมกลุ่ม Member of producer's cooperatives	ไม่ทราบ Unknown	Age group, sex and area
		นายจ้าง Employer	ผู้ประกอบการ ธุรกิจส่วนตัว โดยไม่มีลูกจ้าง Own account worker	ผู้ช่วยธุรกิจ ในครัวเรือน โดยไม่ได้รับค่าจ้าง Unpaid family worker	ลูกจ้าง Employee			เอกชน Private employee			
					รัฐบาล Government employee	รัฐวิสาหกิจ Government enterprise					
ในเขตเทศบาล	88,475	3,545	27,274	11,492	9,064	954	36,096	39	11	Municipal area	
15 - 19	3,380	15	212	644	15	9	2,484	-	2	15 - 19	
20 - 24	7,489	74	864	1,095	344	55	5,056	-	-	20 - 24	
25 - 29	10,800	140	1,581	1,336	871	104	6,768	-	-	25 - 29	
30 - 34	11,623	287	2,458	1,461	1,176	131	6,110	1	-	30 - 34	
35 - 39	11,596	397	3,389	1,439	1,331	130	4,905	4	1	35 - 39	
40 - 44	11,546	472	3,907	1,416	1,419	150	4,170	8	3	40 - 44	
45 - 49	9,832	486	3,756	1,213	1,385	183	2,798	7	2	45 - 49	
50 - 54	8,292	455	3,357	993	1,548	110	1,823	8	-	50 - 54	
55 - 59	5,583	335	2,655	695	833	66	996	2	-	55 - 59	
60 - 64	3,326	268	1,958	507	93	11	485	3	1	60 - 64	
65 - 69	2,119	220	1,313	288	28	2	268	1	-	65 - 69	
70 ขึ้นไป	2,889	397	1,825	405	21	4	233	3	1	70 and over	

ตารางที่ 16 ประชากรอายุ 15 ปีขึ้นไปทำงานในรอบปี จำแนกตามสถานภาพการทำงาน กลุ่มอายุ เพศ และเขตการปกครอง (ต่อ)

Table 16 Usually economically active population 15 years of age and over by work status, age group, sex and area (Contd.)

กลุ่มอายุ เพศ และเขตการปกครอง	รวม Total	สถานภาพการทำงาน Work status							สมาชิกของ การรวมกลุ่ม Member of producer's cooperatives	ไม่ทราบ Unknown	Age group, sex and area
		นายจ้าง Employer	ผู้ประกอบการ ธุรกิจส่วนตัว โดยไม่มีลูกจ้าง Own account worker	ผู้ช่วยธุรกิจ ในครัวเรือน โดยไม่ได้รับค่าจ้าง Unpaid family worker	ลูกจ้าง รัฐบาล Government employee	ลูกจ้าง รัฐวิสาหกิจ Government enterprise	เอกชน Private employee				
ชาย	48,406	2,148	15,237	3,984	4,877	729	21,411	13	8	Male	
15 - 19	1,950	9	133	385	12	9	1,401	-	1	15 - 19	
20 - 24	4,122	46	507	570	152	27	2,820	-	-	20 - 24	
25 - 29	6,118	85	936	623	349	76	4,050	-	-	25 - 29	
30 - 34	6,473	165	1,337	602	537	95	3,736	1	-	30 - 34	
35 - 39	6,336	240	1,872	466	722	96	2,939	1	-	35 - 39	
40 - 44	6,289	287	2,185	402	828	105	2,476	2	3	40 - 44	
45 - 49	5,264	307	2,041	290	792	152	1,676	3	2	45 - 49	
50 - 54	4,414	293	1,803	226	902	94	1,095	1	-	50 - 54	
55 - 59	2,989	205	1,457	164	483	60	619	-	-	55 - 59	
60 - 64	1,762	149	1,120	107	64	9	310	2	1	60 - 64	
65 - 69	1,104	124	750	50	25	2	153	1	-	65 - 69	
70 ขึ้นไป	1,585	236	1,097	99	13	3	135	1	-	70 and over	

ตารางที่ 16 ประชากรอายุ 15 ปีขึ้นไปทำงานในรอบปี จำแนกตามสถานภาพการทำงาน กลุ่มอายุ เพศ และเขตการปกครอง (ต่อ)

Table 16 Usually economically active population 15 years of age and over by work status, age group, sex and area (Contd.)

กลุ่มอายุ เพศ และเขตการปกครอง	รวม Total	สถานภาพการทำงาน Work status							สมาชิกของ การรวมกลุ่ม Member of producer's cooperatives	ไม่ทราบ Unknown	Age group, sex and area
		นายจ้าง Employer	ผู้ประกอบการ ธุรกิจส่วนตัว โดยไม่มีลูกจ้าง Own account worker	ผู้ช่วยธุรกิจ ในครัวเรือน โดยไม่ได้รับค่าจ้าง Unpaid family worker	ลูกจ้าง Employee			เอกชน Private employee			
					รัฐบาล Government employee	รัฐวิสาหกิจ Government enterprise					
หญิง	40,069	1,397	12,037	7,509	4,187	225	14,685	26	3	Female	
15 - 19	1,430	5	78	260	3	-	1,083	-	1	15 - 19	
20 - 24	3,366	27	358	524	193	28	2,236	-	-	20 - 24	
25 - 29	4,682	55	645	714	523	28	2,718	-	-	25 - 29	
30 - 34	5,150	122	1,121	858	639	35	2,373	-	-	30 - 34	
35 - 39	5,260	157	1,517	973	609	34	1,966	3	1	35 - 39	
40 - 44	5,257	185	1,722	1,014	592	45	1,693	6	-	40 - 44	
45 - 49	4,568	179	1,715	923	593	31	1,122	4	-	45 - 49	
50 - 54	3,878	161	1,554	766	646	15	728	7	-	50 - 54	
55 - 59	2,594	130	1,198	532	349	6	377	2	-	55 - 59	
60 - 64	1,564	119	838	401	29	2	175	1	-	60 - 64	
65 - 69	1,015	96	563	238	3	-	115	-	-	65 - 69	
70 ขึ้นไป	1,305	161	727	306	8	1	98	2	1	70 and over	

ตารางที่ 16 ประชากรอายุ 15 ปีขึ้นไปทำงานในรอบปี จำแนกตามสถานภาพการทำงาน กลุ่มอายุ เพศ และเขตการปกครอง (ต่อ)

Table 16 Usually economically active population 15 years of age and over by work status, age group, sex and area (Contd.)

กลุ่มอายุ เพศ และเขตการปกครอง	รวม Total	สถานภาพการทำงาน Work status							สมาชิกของ การรวมกลุ่ม Member of producer's cooperatives	ไม่ทราบ Unknown	Age group, sex and area
		นายจ้าง Employer	ผู้ประกอบการ ธุรกิจส่วนตัว โดยไม่มีลูกจ้าง Own account worker	ผู้ช่วยธุรกิจ ในครัวเรือน โดยไม่ได้รับค่าจ้าง Unpaid family worker	ลูกจ้าง Employee			เอกชน Private employee			
					รัฐบาล Government employee	รัฐวิสาหกิจ Government enterprise					
นอกเขตเทศบาล	211,084	7,260	82,877	59,309	6,901	525	54,150	58	3	Non-municipal area	
15 - 19	9,220	27	677	4,248	57	4	4,208	-	-	15 - 19	
20 - 24	18,203	147	2,456	6,629	429	64	8,478	1	-	20 - 24	
25 - 29	23,538	286	4,781	7,599	870	82	9,920	-	-	25 - 29	
30 - 34	25,842	512	7,592	7,386	938	84	9,330	-	-	30 - 34	
35 - 39	27,410	773	10,586	7,559	958	75	7,456	3	1	35 - 39	
40 - 44	26,751	948	12,111	7,034	1,007	78	5,561	10	2	40 - 44	
45 - 49	23,082	902	11,497	5,657	1,007	63	3,950	6	-	45 - 49	
50 - 54	18,543	838	9,725	4,440	990	35	2,507	7	-	50 - 54	
55 - 59	12,965	597	7,315	3,155	528	28	1,333	7	-	55 - 59	
60 - 64	9,553	626	5,815	2,283	84	9	725	11	-	60 - 64	
65 - 69	6,418	502	4,067	1,450	14	2	380	3	-	65 - 69	
70 ขึ้นไป	9,559	1,101	6,256	1,870	20	1	302	10	-	70 and over	

ตารางที่ 16 ประชากรอายุ 15 ปีขึ้นไปทำงานในรอบปี จำแนกตามสถานภาพการทำงาน กลุ่มอายุ เพศ และเขตการปกครอง (ต่อ)

Table 16 Usually economically active population 15 years of age and over by work status, age group, sex and area (Contd.)

กลุ่มอายุ เพศ และเขตการปกครอง	รวม Total	สถานภาพการทำงาน Work status							สมาชิกของ การรวมกลุ่ม Member of producer's cooperatives	ไม่ทราบ Unknown	Age group, sex and area
		นายจ้าง Employer	ผู้ประกอบการ ธุรกิจส่วนตัว โดยไม่มีลูกจ้าง Own account worker	ผู้ช่วยธุรกิจ ในครัวเรือน โดยไม่ได้รับค่าจ้าง Unpaid family worker	ลูกจ้าง Employee			เอกชน Private employee			
					รัฐบาล Government employee	รัฐวิสาหกิจ Government enterprise					
ชาย	112,746	4,345	51,637	20,942	3,494	336	31,964	26	1	Male	
15 - 19	5,694	19	413	2,712	30	3	2,517	-	-	15 - 19	
20 - 24	10,060	89	1,496	3,493	152	35	4,795	-	-	20 - 24	
25 - 29	12,800	161	2,987	3,553	270	42	5,788	-	-	25 - 29	
30 - 34	14,087	300	4,744	2,878	375	49	5,741	-	-	30 - 34	
35 - 39	14,281	465	6,525	2,385	461	53	4,391	2	-	35 - 39	
40 - 44	14,026	573	7,663	1,914	571	45	3,256	2	1	40 - 44	
45 - 49	12,020	557	7,235	1,330	602	50	2,244	2	-	45 - 49	
50 - 54	9,729	521	6,173	867	603	26	1,535	4	-	50 - 54	
55 - 59	6,674	353	4,557	581	347	23	810	3	-	55 - 59	
60 - 64	4,939	371	3,573	460	57	9	462	6	-	60 - 64	
65 - 69	3,349	291	2,495	310	12	-	239	2	-	65 - 69	
70 ขึ้นไป	5,088	646	3,777	459	13	1	186	4	-	70 and over	

ตารางที่ 16 ประชากรอายุ 15 ปีขึ้นไปทำงานในรอบปี จำแนกตามสถานภาพการทำงาน กลุ่มอายุ เพศ และเขตการปกครอง (ต่อ)

Table 16 Usually economically active population 15 years of age and over by work status, age group, sex and area (Contd.)

กลุ่มอายุ เพศ และเขตการปกครอง	รวม Total	สถานภาพการทำงาน Work status							สมาชิกของ การรวมกลุ่ม Member of producer's cooperatives	ไม่ทราบ Unknown	Age group, sex and area
		นายจ้าง Employer	ผู้ประกอบการ ธุรกิจส่วนตัว โดยไม่มีลูกจ้าง Own account worker	ผู้ช่วยธุรกิจ ในครัวเรือน โดยไม่ได้รับค่าจ้าง Unpaid family worker	ลูกจ้าง Employee			เอกชน Private employee			
					รัฐบาล Government employee	รัฐวิสาหกิจ Government enterprise					
หญิง	98,338	2,915	31,241	38,367	3,406	189	22,187	32	2	Female	
15 - 19	3,526	8	264	1,536	27	1	1,691	-	-	15 - 19	
20 - 24	8,144	58	961	3,136	276	29	3,683	1	-	20 - 24	
25 - 29	10,738	126	1,795	4,046	601	40	4,131	-	-	25 - 29	
30 - 34	11,755	212	2,847	4,508	563	35	3,589	-	-	30 - 34	
35 - 39	13,129	308	4,061	5,174	496	22	3,065	1	1	35 - 39	
40 - 44	12,725	376	4,448	5,120	435	33	2,305	8	1	40 - 44	
45 - 49	11,062	345	4,262	4,327	404	13	1,706	4	-	45 - 49	
50 - 54	8,814	317	3,552	3,573	387	8	972	3	-	50 - 54	
55 - 59	6,291	244	2,758	2,574	182	5	524	4	-	55 - 59	
60 - 64	4,614	255	2,242	1,823	27	-	263	4	-	60 - 64	
65 - 69	3,070	211	1,573	1,140	2	2	141	1	-	65 - 69	
70 ขึ้นไป	4,471	455	2,479	1,410	6	-	116	5	-	70 and over	

ตารางที่ 17 ประชากร จำแนกตามสถานที่เกิด เพศ และเขตการปกครอง

Table 17 Population by place of birth, sex and area

สถานที่เกิด	ประชากร Population			ในเขตเทศบาล Municipal area			นอกเขตเทศบาล Non-municipal area			Place of birth
	รวม	ชาย	หญิง	รวม	ชาย	หญิง	รวม	ชาย	หญิง	
	Total	Male	Female	Total	Male	Female	Total	Male	Female	
ยอดรวม	467,801	238,024	229,777	147,912	75,339	72,573	319,889	162,685	157,204	Total
เกิดในประเทศ	425,915	213,416	212,498	132,349	66,323	66,025	293,566	147,093	146,473	Native Born
กรุงเทพมหานคร	3,942	2,025	1,918	1,696	869	827	2,247	1,156	1,091	Bangkok Metropolis
กาญจนบุรี	706	358	348	215	103	112	490	255	236	Kanchanaburi
จันทบุรี	399	236	163	115	66	49	283	169	114	Chanthaburi
ฉะเชิงเทรา	369	191	178	121	67	53	249	123	125	Chachoengsao
ชลบุรี	435	227	208	146	70	76	289	157	132	Chon Buri
ชัยนาท	164	78	85	45	25	20	119	54	65	Chai Nat
ตราด	178	102	76	55	29	26	123	73	50	Trat
นครนายก	244	112	132	32	14	18	212	98	115	Nakhon Nayok
นครปฐม	878	443	434	261	120	141	617	324	293	Nakhon Pathom
นนทบุรี	258	137	120	99	65	34	159	73	87	Nonthaburi
ปทุมธานี	339	178	162	121	71	50	219	107	112	Pathum Thani
ประจวบคีรีขันธ์	5,603	2,777	2,825	1,699	879	820	3,903	1,898	2,005	Prachuap Khiri Khan
ปราจีนบุรี	515	282	233	136	69	67	379	214	165	Prachin Buri
พระนครศรีอยุธยา	296	126	169	121	53	68	175	74	101	Phra Nakhon Si Ayutthaya
เพชรบุรี	2,175	1,129	1,046	995	528	467	1,180	601	579	Phetchaburi
ระยอง	319	185	134	103	58	45	217	127	90	Rayong
ราชบุรี	1,647	819	829	505	253	253	1,142	566	576	Ratchaburi
ลพบุรี	375	188	187	96	48	48	279	140	140	Lop Buri
สมุทรปราการ	431	226	205	159	87	72	273	139	133	Samut Prakarn

ตารางที่ 17 ประชากร จำแนกตามสถานที่เกิด เพศ และเขตการปกครอง (ต่อ)

Table 17 Population by place of birth, sex and area (Contd.)

สถานที่เกิด	ประชากร Population			ในเขตเทศบาล Municipal area			นอกเขตเทศบาล Non-municipal area			Place of birth
	รวม	ชาย	หญิง	รวม	ชาย	หญิง	รวม	ชาย	หญิง	
	Total	Male	Female	Total	Male	Female	Total	Male	Female	
สมุทรสงคราม	800	394	405	345	169	175	455	225	230	Samut Songkhram
สมุทรสาคร	726	406	320	211	123	88	515	283	232	Samut Sakhon
สระแก้ว	20	14	6	9	7	2	12	7	4	Sa Kaeo
สระบุรี	227	116	111	81	46	35	146	70	76	Saraburi
สิงห์บุรี	101	51	50	33	18	14	68	33	36	Sing Buri
สุพรรณบุรี	744	377	367	260	133	128	483	244	239	Suphanburi
อ่างทอง	124	63	61	41	25	16	82	38	44	Ang Thong
กำแพงเพชร	1,599	796	803	119	60	59	1,481	736	745	Kamphaeng Phet
เชียงใหม่	581	222	360	258	100	158	323	122	202	Chiang Rai
เชียงใหม่	368	147	220	147	58	89	221	90	131	Chiang Mai
ตาก	117	64	53	34	21	12	83	42	41	Tak
นครสวรรค์	803	381	422	167	78	89	636	303	333	Nakhon Sawan
น่าน	124	61	63	70	30	40	54	31	23	Nan
พะเยา	222	86	136	78	21	57	144	64	80	Phayao
พิจิตร	338	169	168	104	52	53	233	118	116	Phichit
พิษณุโลก	365	178	187	119	61	58	245	117	129	Phitsanulok
เพชรบูรณ์	625	294	330	145	63	81	480	231	249	Phetchabun
แพร่	115	53	62	64	25	39	52	28	23	Phrae
แม่ฮ่องสอน	44	23	21	14	10	4	30	13	17	Mae Hong Son
ลำปาง	201	92	109	82	34	48	119	58	61	Lampang
ลำพูน	74	39	35	34	17	16	40	22	18	Lamphun

ตารางที่ 17 ประชากร จำแนกตามสถานที่เกิด เพศ และเขตการปกครอง (ต่อ)

Table 17 Population by place of birth, sex and area (Contd.)

สถานที่เกิด	ประชากร Population			ในเขตเทศบาล Municipal area			นอกเขตเทศบาล Non-municipal area			Place of birth
	รวม	ชาย	หญิง	รวม	ชาย	หญิง	รวม	ชาย	หญิง	
	Total	Male	Female	Total	Male	Female	Total	Male	Female	
สุโขทัย	230	121	109	82	42	40	147	79	68	Sukhothai
อุตรดิตถ์	189	92	97	74	38	36	115	54	60	Uttaradit
อุทัยธานี	164	98	66	58	39	19	107	59	48	Uthai Thani
กาฬสินธุ์	526	236	290	118	48	70	408	188	221	Kalasin
ขอนแก่น	1,239	627	612	321	182	140	917	445	472	Khon kaen
ชัยภูมิ	1,057	520	537	152	69	83	905	451	453	Chaiyaphum
นครพนม	614	321	293	220	128	92	394	193	201	Nakhon phanom
นครราชสีมา	2,777	1,417	1,361	286	135	152	2,491	1,282	1,209	Nakhon Ratchasima
บุรีรัมย์	4,107	2,095	2,012	235	126	110	3,872	1,970	1,903	Buri Ram
มหาสารคาม	561	298	263	93	48	45	468	250	218	Maha Sarakham
มุกดาหาร	205	100	105	51	28	23	154	72	82	Mukdahan
ยโสธร	181	88	93	86	51	35	95	37	58	Yasothon
ร้อยเอ็ด	1,359	717	642	457	249	208	902	468	434	Roi Et
เลย	354	174	180	118	53	65	237	121	116	Loei
ศรีสะเกษ	2,085	1,069	1,016	378	206	172	1,707	863	844	Si Sa Ket
สกลนคร	1,804	953	851	426	221	205	1,378	732	647	Sakon Nakhon
สุรินทร์	1,334	677	657	214	113	102	1,120	565	555	Surin
หนองคาย	1,092	543	549	242	108	134	850	435	415	Nong Khai
อุดรธานี	1,546	728	818	367	178	190	1,179	551	628	Udon Thani
อุบลราชธานี	3,638	1,882	1,756	471	233	238	3,167	1,650	1,518	Ubon Ratchathani
หนองบัวลำภู	31	16	15	13	5	7	18	10	7	Nong Bua Lamphu

ตารางที่ 19 ประชากรที่ย้ายถิ่นภายใน 5 ปี จำแนกตามสถานที่อยู่ก่อนย้าย กลุ่มอายุ และเพศ

Table 19 Population who migrated within previous five years by previous place of residence, age group and sex

สถานที่อยู่ก่อนย้าย และเพศ	รวม Total	กลุ่มอายุ Age group											Previous place of residence and sex
		0 - 4	5 - 9	10 - 14	15 - 19	20 - 24	25 - 29	30 - 39	40 - 49	50 - 59	60 - 69	70 ขึ้นไป and over	
ยอดรวม	467,801	27,594	28,110	34,154	34,169	34,842	39,146	82,712	76,788	51,481	29,297	29,508	Total
ยอดรวมผู้ย้ายถิ่น	48,916	3,387	2,159	2,264	4,447	8,498	8,097	11,457	5,285	2,083	759	481	Total migrants
ส่วนร้อยละ	10.5	12.3	7.7	6.6	13.0	24.4	20.7	13.9	6.9	4.0	2.6	1.6	Percent
ย้ายภายในจังหวัด	15,415	884	827	869	1,490	2,923	2,265	3,253	1,627	762	307	209	Migrated within province
เขตการปกครอง	15,415	884	827	869	1,490	2,923	2,265	3,253	1,627	762	307	209	Area
จากในเขตเทศบาล	7,736	406	390	424	688	1,606	1,073	1,596	843	414	194	103	From municipal area
จากนอกเขตเทศบาล	7,679	479	438	445	801	1,318	1,192	1,657	784	347	113	106	From non-municipal area
ไม่ทราบเขต	-	-	-	-	-	-	-	-	-	-	-	-	Unknown area
อำเภอ	15,415	884	827	869	1,490	2,923	2,265	3,253	1,627	762	307	209	Amphoe
อำเภอเดียวกัน	9,751	623	585	627	830	1,360	1,405	2,246	1,124	543	248	160	Within amphoe
ต่างอำเภอ	5,664	261	242	242	659	1,564	860	1,007	503	219	59	49	Different amphoe
ไม่ทราบอำเภอ	-	-	-	-	-	-	-	-	-	-	-	-	Unknown amphoe
ย้ายมาจากจังหวัดอื่น	18,306	2,053	1,015	908	1,308	2,258	2,568	4,148	2,407	1,016	371	254	Migrated from other province
จากในเขตเทศบาล	7,786	751	417	365	442	992	1,146	1,885	1,061	472	158	98	From municipal area
จากนอกเขตเทศบาล	10,520	1,302	598	544	866	1,266	1,422	2,263	1,346	544	214	156	From non-municipal area
ไม่ทราบเขต	-	-	-	-	-	-	-	-	-	-	-	-	Unknown area
ย้ายมาจากจังหวัด	18,306	2,053	1,015	908	1,308	2,258	2,568	4,148	2,407	1,016	371	254	Migrated from province
กรุงเทพมหานคร	1,529	153	86	55	55	130	254	403	230	98	38	26	Bangkok Metropolis
กาญจนบุรี	132	11	9	2	9	11	26	35	17	11	1	1	Kanchanaburi
จันทบุรี	169	4	1	2	11	14	34	66	28	7	1	1	Chanthaburi
ฉะเชิงเทรา	47	3	3	10	3	6	6	8	5	1	2	-	Chachoengsao
ชลบุรี	115	17	5	11	5	13	17	22	19	3	-	2	Chon Buri
ชัยนาท	22	1	1	1	-	4	2	7	3	2	1	-	Chai Nat
ตราด	68	6	4	2	-	11	10	22	9	4	1	-	Trat
นครนายก	6	-	-	-	-	-	1	2	1	-	1	1	Nakhon Nayok

ตารางที่ 19 ประชากรที่ย้ายถิ่นภายใน 5 ปี จำแนกตามสถานที่อยู่ก่อนย้าย กลุ่มอายุ และเพศ (ต่อ)

Table 19 Population who migrated within previous five years by previous place of residence, age group and sex (Contd.)

สถานที่อยู่ก่อนย้าย และเพศ	รวม Total	กลุ่มอายุ Age group											Previous place of residence and sex
		0 - 4	5 - 9	10 - 14	15 - 19	20 - 24	25 - 29	30 - 39	40 - 49	50 - 59	60 - 69	70 ขึ้นไป and over	
นครปฐม	123	9	7	6	10	7	15	35	18	9	4	4	Nakhon Pathom
นนทบุรี	106	14	7	8	3	7	16	21	11	14	2	3	Nonthaburi
ปทุมธานี	69	6	4	2	5	7	13	14	10	3	5	-	Pathum Thani
ประจวบคีรีขันธ์	867	75	46	39	98	113	137	186	86	55	21	13	Prachuap Khiri Khan
ปราจีนบุรี	31	2	2	2	1	2	4	5	5	6	-	1	Prachin Buri
พระนครศรีอยุธยา	46	1	4	4	2	2	6	17	3	3	2	1	Phra Nakhon Si Ayutthaya
เพชรบุรี	246	14	22	11	15	22	33	56	29	27	14	4	Phetchaburi
ระยอง	97	3	7	-	5	13	14	24	22	4	3	2	Rayong
ราชบุรี	156	10	14	10	11	16	16	39	23	9	3	7	Ratchaburi
ลพบุรี	35	2	-	2	1	6	3	9	5	2	5	-	Lop Buri
สมุทรปราการ	111	7	2	11	5	8	16	31	16	10	1	3	Samut Prakarn
สมุทรสงคราม	66	4	3	3	6	4	11	13	12	3	2	3	Samut Songkhram
สมุทรสาคร	95	10	3	4	7	9	11	26	14	10	1	1	Samut Sakhon
สระแก้ว	29	3	1	2	4	3	3	3	7	2	-	-	Sa Kaeo
สระบุรี	25	-	2	-	-	2	3	6	2	7	1	-	Saraburi
สิงห์บุรี	11	1	-	1	-	3	-	3	2	-	-	-	Sing Buri
สุพรรณบุรี	82	3	5	4	5	14	9	23	8	11	-	1	Suphanburi
อ่างทอง	19	1	2	1	2	3	4	-	1	3	1	-	Ang Thong
กำแพงเพชร	83	4	5	1	5	3	15	21	18	6	3	1	Kamphaeng Phet
เชียงใหม่	81	1	6	3	8	17	8	14	16	7	1	-	Chiang Rai
เชียงใหม่	69	2	4	4	4	8	11	18	10	7	-	1	Chiang Mai
ตาก	29	1	2	-	1	3	2	10	7	3	-	-	Tak
นครสวรรค์	58	-	2	-	3	10	3	13	14	12	-	2	Nakhon Sawan
น่าน	19	-	-	1	2	3	5	6	-	1	-	-	Nan
พะเยา	30	2	2	4	1	-	1	8	10	1	-	-	Phayao
พิจิตร	40	1	1	1	-	2	4	16	10	3	-	1	Phichit

ตารางที่ 19 ประชากรที่ย้ายถิ่นภายใน 5 ปี จำแนกตามสถานที่อยู่ก่อนย้าย กลุ่มอายุ และเพศ (ต่อ)

Table 19 Population who migrated within previous five years by previous place of residence, age group and sex (Contd.)

สถานที่อยู่ก่อนย้าย และเพศ	รวม Total	กลุ่มอายุ Age group											Previous place of residence and sex
		0 - 4	5 - 9	10 - 14	15 - 19	20 - 24	25 - 29	30 - 39	40 - 49	50 - 59	60 - 69	70 ขึ้นไป and over	
พิษณุโลก	36	1	5	2	-	2	2	10	4	6	3	-	Phitsanulok
เพชรบูรณ์	67	3	3	6	6	9	4	15	13	3	3	1	Phetchabun
แพร่	20	2	2	1	-	-	2	8	3	1	-	-	Phrae
แม่ฮ่องสอน	7	1	-	-	-	1	2	-	1	1	-	-	Mae Hong Son
ลำปาง	29	1	2	1	1	4	1	11	4	2	1	-	Lampang
ลำพูน	15	-	1	1	3	2	-	3	4	-	-	-	Lamphun
สุโขทัย	28	-	2	-	4	1	6	5	4	4	-	-	Sukhothai
อุดรดิตถ์	33	-	-	2	1	2	4	12	4	3	4	-	Uttaradit
อุทัยธานี	25	4	2	1	1	4	3	3	2	1	1	1	Uthai Thani
กาฬสินธุ์	66	3	-	3	7	15	8	14	12	2	-	1	Kalasin
ขอนแก่น	161	5	3	13	13	11	19	50	24	20	1	3	Khon kaen
ชัยภูมิ	115	2	10	11	12	9	9	36	16	9	2	1	Chaiyaphum
นครพนม	179	11	7	10	14	15	26	54	32	10	-	1	Nakhon phanom
นครราชสีมา	130	11	8	7	12	8	15	35	22	5	5	3	Nakhon Ratchasima
บุรีรัมย์	199	16	11	13	13	21	35	39	29	16	5	2	Buri Ram
มหาสารคาม	42	2	3	-	2	4	9	11	7	3	-	-	Maha Sarakham
มุกดาหาร	55	3	3	3	4	4	14	15	7	-	1	-	Mukdahan
ยโสธร	62	1	3	5	6	6	11	15	11	2	2	-	Yasothon
ร้อยเอ็ด	185	4	5	8	20	29	26	43	39	9	1	2	Roi Et
เลย	76	4	3	1	3	8	8	21	14	9	3	-	Loei
ศรีสะเกษ	277	17	13	14	26	28	37	72	52	12	6	2	Si Sa Ket
สกลนคร	402	25	20	17	46	45	68	98	59	17	6	1	Sakon Nakhon
สุรินทร์	141	6	4	13	15	13	15	30	27	15	2	2	Surin
หนองคาย	165	11	10	3	12	31	22	46	16	8	5	1	Nong Khai
อุดรธานี	154	5	8	11	8	17	23	42	30	9	1	-	Udon Thani
อุบลราชธานี	288	24	21	15	33	36	37	58	45	15	3	1	Ubon Ratchathani

ตารางที่ 19 ประชากรที่ย้ายถิ่นภายใน 5 ปี จำแนกตามสถานที่อยู่ก่อนย้าย กลุ่มอายุ และเพศ (ต่อ)

Table 19 Population who migrated within previous five years by previous place of residence, age group and sex (Contd.)

สถานที่อยู่ก่อนย้าย และเพศ	รวม Total	กลุ่มอายุ Age group											Previous place of residence and sex
		0 - 4	5 - 9	10 - 14	15 - 19	20 - 24	25 - 29	30 - 39	40 - 49	50 - 59	60 - 69	70 ขึ้นไป and over	
หนองบัวลำภู	59	3	2	-	6	3	5	16	17	4	2	-	Nong Bua Lamphu
อำนาจเจริญ	29	1	2	1	4	1	6	8	2	2	-	1	Amnat Charoen
กระบี่	273	15	3	8	3	15	138	64	18	8	-	1	Krabi
ชุมพร	-	-	-	-	-	-	-	-	-	-	-	-	Chumphon
ตรัง	293	130	5	2	12	16	70	26	16	11	5	1	Trang
นครศรีธรรมราช	2,182	438	61	73	338	161	139	220	273	273	112	94	Nakhon Si Thammarat
นราธิวาส	57	4	4	4	3	9	4	10	9	5	2	1	Narathiwat
ปัตตานี	142	4	7	11	16	58	14	14	13	3	-	3	Pattani
พังงา	1,115	101	115	7	24	150	109	585	11	6	3	4	Phangnga
พัทลุง	167	72	2	3	1	7	29	26	15	5	6	1	Phatthalung
ภูเก็ต	218	13	10	8	11	25	48	65	26	7	3	-	Phuket
ยะลา	311	11	4	195	36	11	10	24	8	6	4	2	Yala
ระนอง	1,868	280	65	57	156	120	297	246	577	47	14	7	Ranong
สงขลา	361	40	24	19	24	33	44	85	45	28	8	12	Songkhla
สตูล	162	109	6	3	6	13	7	12	3	2	-	-	Satun
สุราษฎร์ธานี	3,403	299	290	147	114	836	531	823	225	80	37	22	Surat Thani
ไม่ทราบจังหวัด	-	-	-	-	-	-	-	-	-	-	-	-	Unknown province
ย้ายมาจากต่างประเทศ	15,194	450	317	487	1,650	3,316	3,265	4,057	1,249	305	82	18	Migrated from foreign country
ทวีปเอเชีย	15,012	449	308	483	1,648	3,313	3,250	4,029	1,213	275	41	2	Asia
ทวีปอเมริกา	32	-	4	-	-	-	3	2	8	-	10	3	America
ทวีปยุโรป	148	1	5	4	1	3	11	26	28	26	30	13	Europe
ทวีปออสเตรเลีย/แปซิฟิก	3	-	-	-	-	-	-	-	-	3	-	-	Australia/Pacific
ทวีปแอฟริกา	-	-	-	-	-	-	-	-	-	-	-	-	Africa
อื่น ๆ	-	-	-	-	-	-	-	-	-	-	-	-	Others
ไม่ทราบประเทศ	-	-	-	-	-	-	-	-	-	-	-	-	Unknown country
ไม่ทราบ	1	-	-	-	-	-	-	-	1	-	-	-	Unknown

ตารางที่ 19 ประชากรที่ย้ายถิ่นภายใน 5 ปี จำแนกตามสถานที่อยู่ก่อนย้าย กลุ่มอายุ และเพศ (ต่อ)

Table 19 Population who migrated within previous five years by previous place of residence, age group and sex (Contd.)

สถานที่อยู่ก่อนย้าย และเพศ	รวม Total	กลุ่มอายุ Age group											Previous place of residence and sex
		0 - 4	5 - 9	10 - 14	15 - 19	20 - 24	25 - 29	30 - 39	40 - 49	50 - 59	60 - 69	70 ขึ้นไป and over	
ชาย	238,024	14,044	14,539	17,672	17,969	18,623	20,663	43,021	39,056	25,528	13,969	12,940	Male
ยอดรวมผู้ย้ายถิ่น	27,646	1,794	1,149	1,307	2,194	4,896	4,664	6,713	3,078	1,236	417	199	Total migrants
ส่วนร้อย	11.6	12.8	7.9	7.4	12.2	26.3	22.6	15.6	7.9	4.8	3.0	1.5	Percent
ย้ายภายในจังหวัด	8,562	451	417	497	699	1,855	1,295	1,810	895	411	150	82	Migrated within province
เขตการปกครอง	8,562	451	417	497	699	1,855	1,295	1,810	895	411	150	82	Area
จากในเขตเทศบาล	4,342	196	197	246	333	1,105	638	828	450	213	92	42	From municipal area
จากนอกเขตเทศบาล	4,220	255	220	250	366	750	657	982	445	198	58	41	From non-municipal area
ไม่ทราบเขต	-	-	-	-	-	-	-	-	-	-	-	-	Unknown area
อำเภอ	8,562	451	417	497	699	1,855	1,295	1,810	895	411	150	82	Amphoe
อำเภอเดียวกัน	5,270	327	308	372	414	759	756	1,255	609	284	122	64	Within amphoe
ต่างอำเภอ	3,291	124	109	124	284	1,096	539	556	287	126	28	18	Different amphoe
ไม่ทราบอำเภอ	-	-	-	-	-	-	-	-	-	-	-	-	Unknown amphoe
ย้ายมาจากจังหวัดอื่น	10,101	1,084	546	506	688	1,276	1,376	2,336	1,361	614	207	107	Migrated from other province
จากในเขตเทศบาล	4,251	384	226	203	206	598	578	1,043	619	270	84	42	From municipal area
จากนอกเขตเทศบาล	5,850	700	320	304	482	678	798	1,293	743	344	123	66	From non-municipal area
ไม่ทราบเขต	-	-	-	-	-	-	-	-	-	-	-	-	Unknown area
ย้ายมาจากจังหวัด	10,101	1,084	546	506	688	1,276	1,376	2,336	1,361	614	207	107	Migrated from province
กรุงเทพมหานคร	799	80	46	26	29	58	133	216	130	54	17	11	Bangkok Metropolis
กาญจนบุรี	78	6	6	1	7	8	11	23	6	8	1	1	Kanchanaburi
จันทบุรี	121	3	-	2	6	10	25	47	23	3	-	-	Chanthaburi
ฉะเชิงเทรา	24	2	1	3	2	2	2	4	3	1	2	-	Chachoengsao
ชลบุรี	57	9	3	7	3	5	7	10	10	3	-	-	Chon Buri
ชัยนาท	10	-	-	-	-	4	-	3	1	-	1	-	Chai Nat
ตราด	43	1	4	1	-	8	4	15	5	3	1	-	Trat
นครนายก	3	-	-	-	-	-	1	1	-	-	1	-	Nakhon Nayok

ตารางที่ 19 ประชากรที่ย้ายถิ่นภายใน 5 ปี จำแนกตามสถานที่อยู่ก่อนย้าย กลุ่มอายุ และเพศ (ต่อ)

Table 19 Population who migrated within previous five years by previous place of residence, age group and sex (Contd.)

สถานที่อยู่ก่อนย้าย และเพศ	รวม Total	กลุ่มอายุ Age group											Previous place of residence and sex
		0 - 4	5 - 9	10 - 14	15 - 19	20 - 24	25 - 29	30 - 39	40 - 49	50 - 59	60 - 69	70 ขึ้นไป and over	
นครปฐม	60	3	3	2	5	3	9	16	12	2	3	1	Nakhon Pathom
นนทบุรี	55	9	5	3	2	3	5	12	8	6	2	-	Nonthaburi
ปทุมธานี	34	2	3	1	-	2	8	9	5	2	1	-	Pathum Thani
ประจวบคีรีขันธ์	471	49	27	17	55	45	89	101	43	31	11	4	Prachuap Khiri Khan
ปราจีนบุรี	21	-	1	2	1	-	3	3	4	4	-	1	Prachin Buri
พระนครศรีอยุธยา	24	-	3	4	-	1	3	9	1	2	1	-	Phra Nakhon Si Ayutthaya
เพชรบุรี	125	6	16	6	3	12	15	26	18	17	7	-	Phetchaburi
ระยอง	52	1	6	-	4	4	9	10	12	2	2	2	Rayong
ราชบุรี	93	6	10	2	5	12	10	20	15	7	1	3	Ratchaburi
ลพบุรี	18	1	-	2	1	1	1	6	1	1	3	-	Lop Buri
สมุทรปราการ	63	3	1	10	5	2	5	20	10	3	1	3	Samut Prakarn
สมุทรสงคราม	33	2	2	2	3	2	4	7	5	1	1	3	Samut Songkhram
สมุทรสาคร	68	9	3	3	3	6	7	18	9	9	1	-	Samut Sakhon
สระแก้ว	17	1	1	2	2	3	2	2	3	-	-	-	Sa Kaeo
สระบุรี	15	-	2	-	-	-	2	4	1	5	-	-	Saraburi
สิงห์บุรี	4	1	-	-	-	1	-	2	-	-	-	-	Sing Buri
สุพรรณบุรี	37	1	2	2	4	4	5	11	2	5	-	-	Suphanburi
อ่างทอง	12	-	1	1	1	3	2	-	-	2	1	-	Ang Thong
กำแพงเพชร	33	-	2	-	-	2	6	9	10	3	1	-	Kamphaeng Phet
เชียงใหม่	32	-	3	-	3	7	2	6	6	4	1	-	Chiang Rai
เชียงใหม่	45	2	1	4	3	4	10	11	4	6	-	-	Chiang Mai
ตาก	15	-	1	-	-	2	-	6	4	2	-	-	Tak
นครสวรรค์	30	-	1	-	2	6	2	7	5	7	-	-	Nakhon Sawan
น่าน	8	-	-	-	1	1	2	3	-	-	-	-	Nan
พะเยา	16	1	1	4	1	-	-	1	6	1	-	-	Phayao
พิจิตร	21	1	1	-	-	1	1	9	5	2	-	-	Phichit

ตารางที่ 19 ประชากรที่ย้ายถิ่นภายใน 5 ปี จำแนกตามสถานที่อยู่ก่อนย้าย กลุ่มอายุ และเพศ (ต่อ)

Table 19 Population who migrated within previous five years by previous place of residence, age group and sex (Contd.)

สถานที่อยู่ก่อนย้าย และเพศ	รวม Total	กลุ่มอายุ Age group											Previous place of residence and sex
		0 - 4	5 - 9	10 - 14	15 - 19	20 - 24	25 - 29	30 - 39	40 - 49	50 - 59	60 - 69	70 ขึ้นไป and over	
พิษณุโลก	20	-	2	2	-	1	1	5	2	5	1	-	Phitsanulok
เพชรบูรณ์	31	3	1	1	1	5	3	7	5	2	1	-	Phetchabun
แพร่	10	1	1	1	-	-	1	5	1	-	-	-	Phrae
แม่ฮ่องสอน	5	1	-	-	-	-	2	-	1	1	-	-	Mae Hong Son
ลำปาง	16	-	2	1	1	3	-	5	2	-	1	-	Lampang
ลำพูน	8	-	1	1	-	1	-	1	3	-	-	-	Lamphun
สุโขทัย	14	-	-	-	2	-	3	2	3	3	-	-	Sukhothai
อุดรดิตถ์	19	-	-	1	1	-	3	5	3	2	3	-	Uttaradit
อุทัยธานี	10	1	1	1	-	2	2	-	1	1	-	-	Uthai Thani
กาฬสินธุ์	35	2	-	1	6	5	3	8	8	1	-	-	Kalasin
ขอนแก่น	84	3	2	6	11	3	7	26	15	10	-	2	Khon kaen
ชัยภูมิ	59	1	7	2	10	2	7	17	6	4	1	1	Chaiyaphum
นครพนม	92	4	4	7	9	6	9	33	12	7	-	1	Nakhon phanom
นครราชสีมา	74	7	5	5	12	4	7	14	13	3	3	1	Nakhon Ratchasima
บุรีรัมย์	101	4	6	8	6	8	15	24	17	10	3	1	Buri Ram
มหาสารคาม	29	2	2	-	2	2	6	8	6	-	-	-	Maha Sarakham
มุกดาหาร	29	2	-	2	3	3	6	10	3	-	-	-	Mukdahan
ยโสธร	38	-	1	4	4	4	8	5	9	1	1	-	Yasothon
ร้อยเอ็ด	108	2	1	3	11	14	16	26	26	5	1	2	Roi Et
เลย	38	2	-	1	2	4	4	13	7	4	1	-	Loei
ศรีสะเกษ	159	10	10	10	17	16	16	39	33	5	2	1	Si Sa Ket
สกลนคร	233	15	10	14	33	20	37	59	28	13	3	1	Sakon Nakhon
สุรินทร์	74	1	1	4	7	4	12	20	14	11	1	-	Surin
หนองคาย	75	4	3	3	3	13	13	19	10	3	3	-	Nong Khai
อุดรธานี	72	3	3	4	4	6	12	19	16	3	-	-	Udon Thani
อุบลราชธานี	159	13	11	10	17	13	22	33	24	13	2	1	Ubon Ratchathani

ตารางที่ 19 ประชากรที่ย้ายถิ่นภายใน 5 ปี จำแนกตามสถานที่อยู่ก่อนย้าย กลุ่มอายุ และเพศ (ต่อ)

Table 19 Population who migrated within previous five years by previous place of residence, age group and sex (Contd.)

สถานที่อยู่ก่อนย้าย และเพศ	รวม Total	กลุ่มอายุ Age group											Previous place of residence and sex
		0 - 4	5 - 9	10 - 14	15 - 19	20 - 24	25 - 29	30 - 39	40 - 49	50 - 59	60 - 69	70 ขึ้นไป and over	
หญิง	229,777	13,550	13,571	16,482	16,201	16,219	18,483	39,691	37,732	25,953	15,328	16,568	Female
ยอดรวมผู้ย้ายถิ่น	21,270	1,594	1,011	957	2,253	3,602	3,433	4,744	2,207	847	342	281	Total migrants
ส่วนร้อย	9.3	11.8	7.4	5.8	13.9	22.2	18.6	12.0	5.8	3.3	2.2	1.7	Percent
ย้ายภายในจังหวัด	6,853	433	411	373	791	1,069	969	1,442	732	351	156	127	Migrated within province
เขตการปกครอง	6,853	433	411	373	791	1,069	969	1,442	732	351	156	127	Area
จากในเขตเทศบาล	3,395	209	193	178	355	501	435	767	393	201	102	61	From municipal area
จากนอกเขตเทศบาล	3,459	224	218	195	436	568	535	675	339	150	55	65	From non-municipal area
ไม่ทราบเขต	-	-	-	-	-	-	-	-	-	-	-	-	Unknown area
อำเภอ	6,853	433	411	373	791	1,069	969	1,442	732	351	156	127	Amphoe
อำเภอเดียวกัน	4,481	296	277	255	416	601	649	991	515	259	126	96	Within amphoe
ต่างอำเภอ	2,372	137	133	118	375	468	320	451	217	92	31	31	Different amphoe
ไม่ทราบอำเภอ	-	-	-	-	-	-	-	-	-	-	-	-	Unknown amphoe
ย้ายมาจากจังหวัดอื่น	8,205	969	469	402	620	983	1,193	1,812	1,046	402	164	146	Migrated from other province
จากในเขตเทศบาล	3,535	367	191	162	236	394	569	842	443	202	74	56	From municipal area
จากนอกเขตเทศบาล	4,670	602	278	240	384	589	624	970	604	200	91	90	From non-municipal area
ไม่ทราบเขต	-	-	-	-	-	-	-	-	-	-	-	-	Unknown area
ย้ายมาจากจังหวัด	8,205	969	469	402	620	983	1,193	1,812	1,046	402	164	146	Migrated from province
กรุงเทพมหานคร	730	73	40	29	27	72	120	187	101	44	21	15	Bangkok Metropolis
กาญจนบุรี	54	4	3	1	2	3	15	12	11	3	-	-	Kanchanaburi
จันทบุรี	49	1	1	-	5	4	8	18	4	4	1	1	Chanthaburi
ฉะเชิงเทรา	24	1	2	7	1	3	4	3	2	-	-	-	Chachoengsao
ชลบุรี	59	9	2	3	2	8	11	13	10	-	-	2	Chon Buri
ชัยนาท	13	1	1	1	-	-	2	3	2	2	-	-	Chai Nat
ตราด	25	5	-	1	-	3	5	7	4	1	-	-	Trat
นครนายก	3	-	-	-	-	-	-	1	1	-	-	1	Nakhon Nayok

ตารางที่ 19 ประชากรที่ย้ายถิ่นภายใน 5 ปี จำแนกตามสถานที่อยู่ก่อนย้าย กลุ่มอายุ และเพศ (ต่อ)

Table 19 Population who migrated within previous five years by previous place of residence, age group and sex (Contd.)

สถานที่อยู่ก่อนย้าย และเพศ	รวม Total	กลุ่มอายุ Age group											Previous place of residence and sex
		0 - 4	5 - 9	10 - 14	15 - 19	20 - 24	25 - 29	30 - 39	40 - 49	50 - 59	60 - 69	70 ขึ้นไป and over	
นครปฐม	64	5	4	4	4	4	6	19	6	6	1	3	Nakhon Pathom
นนทบุรี	51	5	2	5	1	4	11	10	3	7	-	3	Nonthaburi
ปทุมธานี	35	3	1	1	5	4	5	5	4	1	4	-	Pathum Thani
ประจวบคีรีขันธ์	396	26	19	22	43	69	48	84	43	24	10	9	Prachuap Khiri Khan
ปราจีนบุรี	11	2	1	-	-	2	1	2	1	1	-	-	Prachin Buri
พระนครศรีอยุธยา	22	1	1	-	2	1	3	8	2	1	1	1	Phra Nakhon Si Ayutthaya
เพชรบุรี	121	8	6	5	12	10	18	30	11	10	7	4	Phetchaburi
ระยอง	46	2	1	-	1	9	5	14	11	2	1	-	Rayong
ราชบุรี	63	3	3	8	5	4	6	19	8	2	2	3	Ratchaburi
ลพบุรี	17	1	-	-	-	5	2	3	3	1	1	-	Lop Buri
สมุทรปราการ	48	4	1	1	-	6	11	11	6	7	-	-	Samut Prakarn
สมุทรสงคราม	33	2	1	1	3	2	7	7	7	2	1	-	Samut Songkhram
สมุทรสาคร	27	1	-	1	4	2	4	7	5	1	-	1	Samut Sakhon
สระแก้ว	12	2	-	-	2	-	1	1	3	2	-	-	Sa Kaeo
สระบุรี	10	-	-	-	-	2	1	2	1	2	1	-	Saraburi
สิงห์บุรี	6	-	-	1	-	2	-	1	2	-	-	-	Sing Buri
สุพรรณบุรี	45	2	3	2	1	9	3	13	5	5	-	1	Suphanburi
อ่างทอง	7	1	1	-	1	-	2	-	1	1	-	-	Ang Thong
กำแพงเพชร	50	4	3	1	5	1	8	12	9	2	2	1	Kamphaeng Phet
เชียงใหม่	49	1	2	3	5	11	6	7	11	3	-	-	Chiang Rai
เชียงใหม่	23	-	3	-	1	3	1	7	5	1	-	1	Chiang Mai
ตาก	14	1	1	-	1	1	2	4	2	1	-	-	Tak
นครสวรรค์	29	-	1	-	1	3	1	6	9	5	-	2	Nakhon Sawan
น่าน	12	-	-	1	1	2	3	3	-	1	-	-	Nan
พะเยา	15	1	1	-	-	-	1	7	4	-	-	-	Phayao
พิจิตร	19	-	-	1	-	1	3	8	4	1	-	1	Phichit

ตารางที่ 19 ประชากรที่ย้ายถิ่นภายใน 5 ปี จำแนกตามสถานที่อยู่ก่อนย้าย กลุ่มอายุ และเพศ (ต่อ)

Table 19 Population who migrated within previous five years by previous place of residence, age group and sex (Contd.)

สถานที่อยู่ก่อนย้าย และเพศ	รวม Total	กลุ่มอายุ Age group											Previous place of residence and sex
		0 - 4	5 - 9	10 - 14	15 - 19	20 - 24	25 - 29	30 - 39	40 - 49	50 - 59	60 - 69	70 ขึ้นไป and over	
พิษณุโลก	16	1	3	-	-	1	1	4	2	1	2	-	Phitsanulok
เพชรบูรณ์	35	-	2	5	5	3	1	7	7	1	2	1	Phetchabun
แพร่	9	1	1	-	-	-	1	3	2	1	-	-	Phrae
แม่ฮ่องสอน	1	-	-	-	-	1	-	-	-	-	-	-	Mae Hong Son
ลำปาง	13	1	-	-	-	1	1	5	2	2	-	-	Lampang
ลำพูน	8	-	-	-	3	1	-	2	1	-	-	-	Lamphun
สุโขทัย	14	-	2	-	2	1	3	3	1	1	-	-	Sukhothai
อุดรดิตถ์	14	-	-	1	-	2	1	6	1	1	1	-	Uttaradit
อุทัยธานี	15	3	1	-	1	2	1	3	1	-	1	1	Uthai Thani
กาฬสินธุ์	31	1	-	2	1	10	4	6	4	1	-	1	Kalasin
ขอนแก่น	77	2	1	6	2	7	13	24	8	11	1	1	Khon kaen
ชัยภูมิ	56	1	2	9	2	6	2	19	9	4	1	-	Chaiyaphum
นครพนม	86	7	2	3	5	9	17	21	20	2	-	-	Nakhon phanom
นครราชสีมา	55	4	2	1	-	3	8	21	9	2	2	2	Nakhon Ratchasima
บุรีรัมย์	99	12	4	6	7	13	20	15	12	7	2	1	Buri Ram
มหาสารคาม	13	-	1	-	-	2	2	3	1	3	-	-	Maha Sarakham
มุกดาหาร	26	1	3	1	1	1	8	5	3	-	1	-	Mukdahan
ยโสธร	24	1	2	1	2	1	3	10	2	1	1	-	Yasothon
ร้อยเอ็ด	77	2	4	4	9	15	10	17	13	3	-	-	Roi Et
เลย	37	2	3	-	1	4	4	8	7	5	2	-	Loei
ศรีสะเกษ	118	7	3	4	9	12	20	33	19	6	3	1	Si Sa Ket
สกลนคร	169	10	11	3	13	25	31	39	31	4	3	-	Sakon Nakhon
สุรินทร์	67	4	3	9	9	9	3	11	13	4	1	2	Surin
หนองคาย	89	7	7	-	9	18	8	27	6	5	2	1	Nong Khai
อุดรธานี	83	2	4	7	4	11	12	22	14	5	1	-	Udon Thani
อุบลราชธานี	130	11	10	5	16	23	15	25	22	2	1	-	Ubon Ratchathani

ตารางที่ 19 ประชากรที่ย้ายถิ่นภายใน 5 ปี จำแนกตามสถานที่อยู่ก่อนย้าย กลุ่มอายุ และเพศ (ต่อ)

Table 19 Population who migrated within previous five years by previous place of residence, age group and sex (Contd.)

สถานที่อยู่ก่อนย้าย และเพศ	รวม Total	กลุ่มอายุ Age group											Previous place of residence and sex
		0 - 4	5 - 9	10 - 14	15 - 19	20 - 24	25 - 29	30 - 39	40 - 49	50 - 59	60 - 69	70 ขึ้นไป and over	
หนองบัวลำภู	27	2	1	-	4	1	1	5	10	1	1	-	Nong Bua Lamphu
อำนาจเจริญ	13	1	2	-	2	1	2	1	2	1	-	-	Amnat Charoen
กระบี่	114	7	1	4	1	5	56	26	9	3	-	1	Krabi
ชุมพร	-	-	-	-	-	-	-	-	-	-	-	-	Chumphon
ตรัง	139	64	1	-	7	8	29	13	9	7	2	-	Trang
นครศรีธรรมราช	1,015	202	31	23	189	62	72	111	121	102	48	56	Nakhon Si Thammarat
นราธิวาส	25	3	2	2	2	5	-	5	4	-	1	-	Narathiwat
ปัตตานี	37	3	5	4	-	1	5	8	7	2	-	1	Pattani
พังงา	445	50	60	5	16	32	48	224	3	2	2	3	Phangnga
พัทลุง	75	28	-	1	1	5	20	8	5	2	3	1	Phatthalung
ภูเก็ต	101	4	5	2	5	10	24	32	16	2	-	-	Phuket
ยะลา	147	3	1	99	11	6	6	13	4	3	1	-	Yala
ระนอง	810	142	17	22	69	70	135	104	233	13	3	3	Ranong
สงขลา	176	20	14	8	12	13	26	43	19	10	4	7	Songkhla
สตูล	67	41	1	3	1	10	2	5	2	-	-	-	Satun
สุราษฎร์ธานี	1,473	148	147	61	62	318	251	338	89	32	15	12	Surat Thani
ไม่ทราบจังหวัด	-	-	-	-	-	-	-	-	-	-	-	-	Unknown province
ย้ายมาจากต่างประเทศ	6,211	191	132	183	843	1,551	1,271	1,490	427	94	22	9	Migrated from foreign country
ทวีปเอเชีย	6,160	190	124	179	842	1,551	1,262	1,483	417	89	22	2	Asia
ทวีปอเมริกา	16	-	4	-	-	-	1	2	8	-	-	-	America
ทวีปยุโรป	36	1	4	4	1	-	8	6	2	5	-	6	Europe
ทวีปออสเตรเลีย/แปซิฟิก	-	-	-	-	-	-	-	-	-	-	-	-	Australia/Pacific
ทวีปแอฟริกา	-	-	-	-	-	-	-	-	-	-	-	-	Africa
อื่น ๆ	-	-	-	-	-	-	-	-	-	-	-	-	Others
ไม่ทราบประเทศ	-	-	-	-	-	-	-	-	-	-	-	-	Unknown country
ไม่ทราบ	1	-	-	-	-	-	-	-	1	-	-	-	Unknown

ตารางที่ 20 ประชากรที่ย้ายถิ่นภายใน 5 ปี จำแนกตามเหตุผลของการย้ายถิ่น เพศ และเขตการปกครอง

Table 20 Population who migrated within previous five years by reasons for moving, sex and area

เหตุผลของการย้ายถิ่น	ประชากร Population			ในเขตเทศบาล Municipal area			นอกเขตเทศบาล Non-municipal area			Reasons for moving
	รวม	ชาย	หญิง	รวม	ชาย	หญิง	รวม	ชาย	หญิง	
	Total	Male	Female	Total	Male	Female	Total	Male	Female	
ยอดรวม	48,916	27,646	21,270	22,654	13,080	9,574	26,262	14,566	11,696	Total
หางานทำ	22,243	13,216	9,028	8,637	5,009	3,629	13,606	8,207	5,399	To look for work
หน้าที่การงาน	3,177	1,922	1,255	2,125	1,280	844	1,052	641	411	Job assignment
เพื่อการศึกษา	1,746	986	760	1,522	880	642	224	106	118	To study
ติดตามบุคคลในครัวเรือน	10,445	4,609	5,835	3,740	1,590	2,149	6,705	3,019	3,686	Following persons in household
กลับภูมิลำเนา	849	389	460	283	135	148	566	255	312	To return home
ย้ายที่อยู่อาศัย	6,953	3,599	3,354	3,598	1,798	1,800	3,354	1,801	1,554	Change residence
ย้ายเข้าครัวเรือนสถาบัน	3,441	2,889	552	2,716	2,368	347	726	521	205	Change to institution household
อื่น ๆ	62	37	25	33	20	14	29	17	12	Others
ไม่ทราบ	1	-	1	-	-	-	1	-	1	Unknown

ตารางที่ 21 ประชากร จำแนกตามการมีชื่อในทะเบียนบ้าน เพศ และเขตการปกครอง

Table 21 Population by house-registration, sex and area

การมีชื่อในทะเบียนบ้าน	ประชากร Population			ในเขตเทศบาล Municipal area			นอกเขตเทศบาล Non-municipal area			House-registration
	รวม	ชาย	หญิง	รวม	ชาย	หญิง	รวม	ชาย	หญิง	
	Total	Male	Female	Total	Male	Female	Total	Male	Female	
ยอดรวม	467,801	238,024	229,777	147,912	75,339	72,573	319,889	162,685	157,204	Total
มีในบ้านที่อาศัยอยู่	359,739	179,170	180,570	102,349	50,655	51,693	257,390	128,514	128,876	Have in this household
มีอยู่ที่อื่น										Have in other place
จังหวัดนี้	49,080	25,191	23,889	22,437	11,654	10,783	26,643	13,537	13,106	This province
จังหวัดอื่น	17,496	9,478	8,018	7,280	3,997	3,283	10,216	5,480	4,735	Other province
ไม่มีในประเทศไทย	40,468	23,656	16,812	15,600	8,891	6,710	24,868	14,765	10,103	Do not have in Thailand
แต่มีในประเทศอื่น										but in other country
ไม่มีที่ใดเลย	994	515	479	229	133	96	765	382	383	Not at all
ไม่ทราบ	24	15	9	17	9	9	7	7	-	Unknown

ตารางที่ 22 ครัวเรือนส่วนบุคคล จำแนกตามกลุ่มอายุของหัวหน้าครัวเรือน เพศ และเขตการปกครอง

Table 22 Private households by age group of households head, sex and area

กลุ่มอายุ ของหัวหน้าครัวเรือน	รวม Total	เขตการปกครอง Area		Age group of households head
		ในเขตเทศบาล Municipal area	นอกเขตเทศบาล Non-municipal area	
ยอดรวม	141,766	47,042	94,724	Total
น้อยกว่า 14 ปี	-	-	-	Less than 14
14 - 19	1,137	708	429	14 - 19
20 - 24	3,486	1,745	1,741	20 - 24
25 - 29	7,330	2,830	4,500	25 - 29
30 - 34	11,620	3,959	7,661	30 - 34
35 - 39	15,962	5,062	10,900	35 - 39
40 - 44	18,679	5,824	12,855	40 - 44
45 - 49	17,903	5,625	12,278	45 - 49
50 - 54	16,309	5,397	10,912	50 - 54
55 - 59	12,487	4,191	8,296	55 - 59
60 - 64	10,193	3,253	6,940	60 - 64
65 - 69	7,758	2,500	5,258	65 - 69
70 - 74	7,217	2,214	5,003	70 - 74
75 - 79	5,774	1,809	3,964	75 - 79
80 - 84	3,622	1,200	2,422	80 - 84
85 ขึ้นไป	2,287	723	1,564	85 and over

ตารางที่ 22 ครัวเรือนส่วนบุคคล จำแนกตามกลุ่มอายุของหัวหน้าครัวเรือน เพศ และเขตการปกครอง (ต่อ)

Table 22 Private households by age group of households head, sex and area (Contd.)

กลุ่มอายุ ของหัวหน้าครัวเรือน	รวม Total	เขตการปกครอง Area		Age group of households head
		ในเขตเทศบาล Municipal area	นอกเขตเทศบาล Non-municipal area	
หัวหน้าครัวเรือนชาย	95,534	30,384	65,149	Male head
น้อยกว่า 14 ปี	-	-	-	Less than 14
14 - 19	666	383	283	14 - 19
20 - 24	2,354	1,101	1,253	20 - 24
25 - 29	5,238	1,964	3,273	25 - 29
30 - 34	8,436	2,739	5,698	30 - 34
35 - 39	11,366	3,526	7,840	35 - 39
40 - 44	13,335	3,994	9,340	40 - 44
45 - 49	12,724	3,843	8,881	45 - 49
50 - 54	11,371	3,573	7,798	50 - 54
55 - 59	8,446	2,706	5,741	55 - 59
60 - 64	6,521	1,993	4,528	60 - 64
65 - 69	4,785	1,449	3,336	65 - 69
70 - 74	4,311	1,291	3,021	70 - 74
75 - 79	3,123	926	2,197	75 - 79
80 - 84	1,818	580	1,238	80 - 84
85 ขึ้นไป	1,038	315	723	85 and over

ตารางที่ 22 ครีวเรือนส่วนบุคคล จำแนกตามกลุ่มอายุของหัวหน้าครัวเรือน เพศ และเขตการปกครอง (ต่อ)

Table 22 Private households by age group of households head, sex and area (Contd.)

กลุ่มอายุ ของหัวหน้าครัวเรือน	รวม Total	เขตการปกครอง Area		Age group of households head
		ในเขตเทศบาล Municipal area	นอกเขตเทศบาล Non-municipal area	
หัวหน้าครัวเรือนหญิง	46,232	16,657	29,574	Female head
น้อยกว่า 14 ปี	-	-	-	Less than 14
14 - 19	471	325	146	14 - 19
20 - 24	1,132	644	488	20 - 24
25 - 29	2,093	866	1,227	25 - 29
30 - 34	3,183	1,220	1,964	30 - 34
35 - 39	4,596	1,536	3,061	35 - 39
40 - 44	5,345	1,830	3,515	40 - 44
45 - 49	5,178	1,782	3,397	45 - 49
50 - 54	4,938	1,823	3,114	50 - 54
55 - 59	4,041	1,486	2,555	55 - 59
60 - 64	3,673	1,260	2,412	60 - 64
65 - 69	2,973	1,051	1,921	65 - 69
70 - 74	2,906	924	1,982	70 - 74
75 - 79	2,651	883	1,768	75 - 79
80 - 84	1,804	620	1,184	80 - 84
85 ขึ้นไป	1,249	408	841	85 and over

ตารางเคหะ

สารบัญตารางสถิติ

ตารางคณะ

- ตารางที่ 1 คริวเรือส่วนบุคคล จำแนกตามประเภทของที่อยู่อาศัย การครอบครองที่อยู่อาศัย และเขตการปกครอง
- ตารางที่ 2 คริวเรือส่วนบุคคล จำแนกตามประเภทของที่อยู่อาศัย ลักษณะของที่อยู่อาศัย และเขตการปกครอง
- ตารางที่ 3 คริวเรือส่วนบุคคล จำแนกตามการถือกรรมสิทธิ์ที่ดิน การครอบครองที่อยู่อาศัย และเขตการปกครอง
- ตารางที่ 4 คริวเรือส่วนบุคคล จำแนกตามขนาดของครัวเรือน ประเภทของที่อยู่อาศัย และเขตการปกครอง
- ตารางที่ 5 คริวเรือส่วนบุคคล จำแนกตามเชื้อเพลิงส่วนใหญ่ที่ใช้ในการประกอบอาหาร ประเภทของที่อยู่อาศัย และเขตการปกครอง
- ตารางที่ 6 คริวเรือส่วนบุคคล จำแนกตามลักษณะการใช้ส้วม ประเภทของที่อยู่อาศัย และเขตการปกครอง
- ตารางที่ 7 คริวเรือส่วนบุคคล จำแนกตามแหล่งที่มาของน้ำดื่ม และน้ำใช้ส่วนใหญ่ ประเภทของที่อยู่อาศัย และเขตการปกครอง
- ตารางที่ 8 คริวเรือส่วนบุคคล จำแนกตามการเป็นเจ้าของเครื่องใช้ การมีอุปกรณ์เทคโนโลยี และเขตการปกครอง

ตารางที่ 1 ครั้วเรือนส่วนบุคคล จำแนกตามประเภทของที่อยู่อาศัย การครอบครองที่อยู่อาศัย และเขตการปกครอง

Table 1 Private households by type of living quarters, tenure of living quarters and area

ประเภทของที่อยู่อาศัย และการครอบครองที่อยู่อาศัย	รวม Total		ในเขตเทศบาล Municipal area		นอกเขตเทศบาล Non-municipal area		Type of living quarters and tenure of living quarters
	ครั้วเรือน Households	ร้อยละ Percent	ครั้วเรือน Households	ร้อยละ Percent	ครั้วเรือน Households	ร้อยละ Percent	
ประเภทของที่อยู่อาศัย	141,766	100.0	47,042	100.0	94,724	100.0	Type of living quarters
บ้านเดี่ยว	120,958	85.3	30,882	65.6	90,076	95.1	Detached house
ทาวน์เฮ้าส์/บ้านแฝด/ทาวน์โฮม	2,755	1.9	2,103	4.5	652	0.7	Town house/Duplex/Town Home
คอนโดมิเนียม/แมนชั่น	86	0.1	65	0.1	21	0.0	Condomenium/Mansion
แฟลต/อพาร์ทเมนท์/หอพัก	1,291	0.9	1,145	2.4	146	0.2	Flat/Apartment/Hostel
ตึกแถว/ห้องแถว/เรือนแถว	16,109	11.4	12,405	26.4	3,704	3.9	Row house/Shop house/Row room
ห้องภายในบ้าน	84	0.1	62	0.1	22	0.0	Room in house
เรือ/แพ/รถ	71	0.0	65	0.1	5	0.0	Boat/Raft/Motor vehicle
อื่น ๆ ^{1/}	412	0.3	315	0.7	96	0.1	Others ^{1/}
ไม่ทราบ	-	-	-	-	-	-	Unknown
การครอบครองที่อยู่อาศัย	141,766	100.0	47,042	100.0	94,724	100.0	Tenure of living quarters
เป็นเจ้าของมีภาระการผ่อนชำระ	10,027	7.1	3,979	8.5	6,048	6.4	Owner to pay by installment
เป็นเจ้าของไม่มีภาระการผ่อนชำระ	110,233	77.8	29,509	62.7	80,724	85.2	Owner not pay by installment
เช่าซื้อ	617	0.4	397	0.8	219	0.2	Hire purchaser
เช่า	13,010	9.2	9,842	20.9	3,168	3.3	Rent
อยู่โดยไม่เสียค่าเช่า เพราะเป็นส่วนหนึ่งของค้ำจ้าง	2,126	1.5	893	1.9	1,233	1.3	Payment in kind for service
อยู่โดยไม่เสียค่าเช่าเพราะให้อยู่เปล่า	5,538	3.9	2,273	4.8	3,265	3.4	Rent free
อื่น ๆ	215	0.2	148	0.3	67	0.1	Others
ไม่ทราบ	-	-	-	-	-	-	Unknown

1/ รวมที่อยู่อาศัยในสำนักงาน

1/ Including room in office

ตารางที่ 2 ครัวเรือนส่วนบุคคล จำแนกตามประเภทของที่อยู่อาศัย ลักษณะของที่อยู่อาศัย และเขตการปกครอง

Table 2 Private households by type of living quarters, construction materials of dwelling unit and area

ลักษณะของที่อยู่อาศัย และเขตการปกครอง	รวม Total		ประเภทของที่อยู่อาศัย Type of living quarters					Construction materials of dwelling unit and area
	ครัวเรือน Households	ร้อยละ Percent	บ้านเดี่ยว Detached house	ทาวน์เฮ้าส์/บ้านแฝด/ทาวน์โฮม Town house/Duplex/ Town Home	คอนโดมิเนียม/แมนชั่น Condomenium/ Mansion	แฟลต/อพาร์ทเมนท์/หอพัก Flat/Apartment/ Hostel	ตึกแถว/ห้องแถว/เรือนแถว Row house/Shop house/ Row room	
ยอดรวม ^{1/}	141,199	100.0	120,958	2,755	86	1,291	16,109	Total ^{1/}
ตึก	100,282	71.0	83,126	2,755	86	1,291	13,023	Cement or brick
ไม้	15,584	11.0	14,486	-	-	-	1,098	Wood
ครึ่งตึกครึ่งไม้	23,791	16.8	21,803	-	-	-	1,988	Wood and cement or brick
ใช้วัสดุไม่ถาวรในห้องถิ่น ^{2/}	931	0.7	931	-	-	-	-	Non-permanent materials ^{2/}
ใช้วัสดุใช้แล้ว ^{3/}	55	0.0	55	-	-	-	-	Reused materials ^{3/}
อื่น ๆ	556	0.4	556	-	-	-	-	Others
ไม่ทราบ	-	-	-	-	-	-	-	Unknown
ในเขตเทศบาล	46,600	100.0	30,882	2,103	65	1,145	12,405	Municipal area
ตึก	35,016	75.1	21,861	2,103	65	1,145	9,842	Cement or brick
ไม้	3,865	8.3	2,937	-	-	-	928	Wood
ครึ่งตึกครึ่งไม้	7,408	15.9	5,774	-	-	-	1,634	Wood and cement or brick
ใช้วัสดุไม่ถาวรในห้องถิ่น ^{2/}	135	0.3	135	-	-	-	-	Non-permanent materials ^{2/}
ใช้วัสดุใช้แล้ว ^{3/}	28	0.1	28	-	-	-	-	Reused materials ^{3/}
อื่น ๆ	148	0.3	148	-	-	-	-	Others
ไม่ทราบ	-	-	-	-	-	-	-	Unknown
นอกเขตเทศบาล	94,600	100.0	90,076	652	21	146	3,704	Non-municipal area
ตึก	65,266	69.0	61,266	652	21	146	3,181	Cement or brick
ไม้	11,718	12.4	11,549	-	-	-	170	Wood
ครึ่งตึกครึ่งไม้	16,383	17.3	16,029	-	-	-	354	Wood and cement or brick
ใช้วัสดุไม่ถาวรในห้องถิ่น ^{2/}	797	0.8	797	-	-	-	-	Non-permanent materials ^{2/}
ใช้วัสดุใช้แล้ว ^{3/}	28	0.0	28	-	-	-	-	Reused materials ^{3/}
อื่น ๆ	408	0.4	408	-	-	-	-	Others
ไม่ทราบ	-	-	-	-	-	-	-	Unknown

1/ ไม่รวมครัวเรือนส่วนบุคคลที่มีที่อยู่อาศัยเป็นห้องภายในบ้าน ที่อยู่อาศัยในสำนักงาน และเรือ แพ รถ

2/ เช่น ไม้ไผ่ ใบจาก ฯลฯ

3/ เช่น หีบ ลัง ฯลฯ

1/ Excluding private households which residence are room in house, room in office and boat/raft/motor vehicle

2/ e.g. Bamboo and thatch

3/ e.g. Boxes and crates

ตารางที่ 3 ครัวเรือนส่วนบุคคล จำแนกตามการถือกรรมสิทธิ์ที่ดิน การครอบครองที่อยู่อาศัย และเขตการปกครอง

Table 3 Private households by land ownership, tenure of living quarters and area

การถือกรรมสิทธิ์ที่ดิน และเขตการปกครอง	รวม Total		การครอบครองที่อยู่อาศัย Tenure of living quarters			Land ownership and area
	ครัวเรือน Households	ร้อยละ Percent	เป็นเจ้าของมีภาระการผ่อนชำระ Owner to pay by installment	เป็นเจ้าของไม่มีภาระการผ่อนชำระ Owner not pay by installment	เช่าซื้อ Hire purchaser	
ยอดรวม	120,877	100.0	10,027	110,233	617	Total
เป็นเจ้าของ	114,731	94.9	8,312	106,098	320	Owner
เช่าซื้อที่ดิน	2,052	1.7	901	954	196	Hire purchaser
เช่า	1,559	1.3	592	870	97	Rent
ไม่เสียค่าเช่าที่ดิน	2,453	2.0	222	2,231	-	Rent free
อื่น ๆ	82	0.1	-	79	3	Others
ไม่ทราบ	-	-	-	-	-	Unknown
ในเขตเทศบาล	33,886	100.0	3,979	29,509	397	Municipal area
เป็นเจ้าของ	31,565	93.2	3,028	28,297	241	Owner
เช่าซื้อที่ดิน	877	2.6	482	302	93	Hire purchaser
เช่า	951	2.8	380	510	62	Rent
ไม่เสียค่าเช่าที่ดิน	429	1.3	89	340	-	Rent free
อื่น ๆ	63	0.2	-	61	2	Others
ไม่ทราบ	-	-	-	-	-	Unknown
นอกเขตเทศบาล	86,991	100.0	6,048	80,724	219	Non-municipal area
เป็นเจ้าของ	83,165	95.6	5,285	77,801	80	Owner
เช่าซื้อที่ดิน	1,174	1.4	419	652	103	Hire purchaser
เช่า	608	0.7	212	361	36	Rent
ไม่เสียค่าเช่าที่ดิน	2,024	2.3	132	1,892	-	Rent free
อื่น ๆ	19	0.0	-	18	1	Others
ไม่ทราบ	-	-	-	-	-	Unknown

ตารางที่ 4 ครีวเรือนส่วนบุคคล จำแนกตามขนาดของครีวเรือน ประเภทของที่อยู่อาศัย และเขตการปกครอง

Table 4 Private households by size of household, type of living quarters and area

ขนาดของครีวเรือน และเขตการปกครอง	รวม Total		ประเภทของที่อยู่อาศัย Type of living quarters									Household size and area
	ครีวเรือน Households	ร้อยละ Percent	บ้านเดี่ยว Detached house	ทาวน์เฮ้าส์/ บ้านแฝด/ ทาวน์โฮม Town house/ Duplex/ Town Home	คอนโด- มิเนียม/ แมนชั่น Condo- menium/ Mansion	แฟลต/ อพาร์ทเมนท์/ หอพัก Flat/ Apartment/ Hostel	ตึกแถว/ ห้องแถว/ เรือนแถว Row house/ Shop house/ Row room	ห้อง ภายในบ้าน Room in house	เรือ/ แพ/รถ Boat/ Raft/ Motor vehicle	อื่น ๆ ^{1/} Others ^{1/}	ไม่ทราบ Unknown	
ยอดรวม	141,766	100.0	120,958	2,755	86	1,291	16,109	84	71	412	-	Total
1 คน	25,127	17.7	19,723	569	39	739	3,817	30	55	155	-	1 person
2 คน	33,271	23.5	27,263	726	16	373	4,753	22	8	110	-	2 persons
3 คน	32,765	23.1	28,261	649	12	99	3,656	13	4	72	-	3 persons
4 คน	27,690	19.5	24,783	457	12	65	2,313	11	-	49	-	4 persons
5 คน	13,214	9.3	12,091	207	6	7	883	1	2	16	-	5 persons
6 คน	6,475	4.6	5,917	85	1	3	454	4	1	9	-	6 persons
7 คน	1,753	1.2	1,602	32	-	3	114	2	-	-	-	7 persons
8 คน	811	0.6	735	15	-	-	59	1	1	-	-	8 persons
9 คน	324	0.2	289	5	-	-	29	-	-	-	-	9 persons
10 คนขึ้นไป	336	0.2	293	10	-	-	31	-	-	2	-	10 persons and over
ในเขตเทศบาล	47,042	100.0	30,882	2,103	65	1,145	12,405	62	65	315	-	Municipal area
1 คน	9,966	21.2	5,592	468	36	656	3,015	23	53	121	-	1 person
2 คน	12,282	26.1	7,553	582	13	339	3,681	18	6	90	-	2 persons
3 คน	10,485	22.3	7,139	473	6	89	2,711	7	3	56	-	3 persons
4 คน	7,925	16.8	5,711	338	5	50	1,777	10	-	34	-	4 persons
5 คน	3,503	7.4	2,667	144	3	5	673	1	-	9	-	5 persons
6 คน	1,863	4.0	1,442	57	1	3	353	2	1	4	-	6 persons
7 คน	523	1.1	400	25	-	2	96	-	-	-	-	7 persons
8 คน	271	0.6	209	12	-	-	49	-	1	-	-	8 persons
9 คน	116	0.2	87	2	-	-	27	-	-	-	-	9 persons
10 คนขึ้นไป	109	0.2	81	4	-	-	22	-	-	1	-	10 persons and over

ตารางที่ 4 ครั้วเรือนส่วนบุคคล จำแนกตามขนาดของครั้วเรือน ประเภทของที่อยู่อาศัย และเขตการปกครอง (ต่อ)

Table 4 Private households by size of household, type of living quarters and area (Contd.)

ขนาดของครั้วเรือน และเขตการปกครอง	รวม Total		ประเภทของที่อยู่อาศัย Type of living quarters									Household size and area
	ครั้วเรือน Households	ร้อยละ Percent	บ้านเดี่ยว Detached house	ทาวน์เฮ้าส์/ บ้านแฝด/ ทาวน์โฮม Town house/ Duplex/ Town Home	คอนโด- มิเนียม/ แมนชั่น Condo- menium/ Mansion	แฟลต/ อพาร์ทเมนท์/ หอพัก Flat/ Apartment/ Hostel	ตึกแถว/ ห้องแถว/ เรือนแถว Row house/ Shop house/ Row room	ห้อง ภายในบ้าน Room in house	เรือ/ แพ/รถ Boat/ Raft/ Motor vehicle	อื่น ๆ ^{1/} Others ^{1/}	ไม่ทราบ Unknown	
นอกเขตเทศบาล	94,724	100.0	90,076	652	21	146	3,704	22	5	96	-	Non-municipal area
1 คน	15,161	16.0	14,130	102	3	83	803	6	1	33	-	1 person
2 คน	20,989	22.2	19,710	145	3	34	1,071	4	1	20	-	2 persons
3 คน	22,280	23.5	21,122	176	5	11	945	5	1	15	-	3 persons
4 คน	19,765	20.9	19,072	119	6	15	536	1	-	15	-	4 persons
5 คน	9,712	10.3	9,424	63	3	2	209	-	2	8	-	5 persons
6 คน	4,612	4.9	4,475	29	-	-	102	2	-	4	-	6 persons
7 คน	1,231	1.3	1,202	7	-	1	18	2	-	-	-	7 persons
8 คน	540	0.6	526	3	-	-	10	1	-	-	-	8 persons
9 คน	207	0.2	202	3	-	-	2	-	-	-	-	9 persons
10 คนขึ้นไป	227	0.2	212	5	-	-	8	-	-	1	-	10 persons and over

1/ รวมที่อยู่อาศัยในสำนักงาน

1/ Including room in office

ตารางที่ 5 คริวเรือนส่วนบุคคล จำแนกตามเชื้อเพลิงส่วนใหญ่ที่ใช้ในการประกอบอาหาร ประเภทของที่อยู่อาศัย และเขตการปกครอง

Table 5 Private households by major source of cooking fuel, type of living quarters and area

เชื้อเพลิงที่ใช้ในการประกอบอาหาร และเขตการปกครอง	รวม Total		ประเภทของที่อยู่อาศัย Type of living quarters										Cooking fuel and area
	ครัวเรือน Households	ร้อยละ Percent	บ้านเดี่ยว Detached house	ทาวน์เฮ้าส์/ บ้านแฝด/ ทาวน์โฮม Town house/ Duplex/ Town Home	คอนโด- มิเนียม/ แมนชั่น Condo- menium/ Mansion	แฟลต/ อพาร์ทเมนท์/ หอพัก Flat/ Apartment/ Hostel	ตึกแถว/ ห้องแถว/ เรือนแถว Row house/ Shop house/ Row room	ห้อง ภายในบ้าน Room in house	เรือ/ แพ/รถ Boat/ Raft/ Motor vehicle	อื่น ๆ ^{1/} Others ^{1/}	ไม่ทราบ Unknown		
ยอดรวม	141,766	100.0	120,958	2,755	86	1,291	16,109	84	71	412	-	Total	
ก๊าซ	129,968	91.7	112,159	2,595	47	786	13,896	52	70	363	-	Gas	
ถ่าน/ฟืน/เศษไม้	7,837	5.5	7,258	-	-	-	558	3	1	16	-	Charcoal/Wood/Scrab wood	
ไฟฟ้า	1,734	1.2	909	27	13	96	685	1	-	3	-	Electricity	
น้ำมันก๊าด/อื่น ๆ	23	0.0	23	-	-	-	-	-	-	-	-	Kerosene/Others	
ไม่มีการหุงต้ม	2,204	1.6	610	133	27	409	969	28	-	29	-	Not cooking	
ไม่ทราบ	-	-	-	-	-	-	-	-	-	-	-	Unknown	
ในเขตเทศบาล	47,042	100.0	30,882	2,103	65	1,145	12,405	62	65	315	-	Municipal area	
ก๊าซ	42,739	90.9	29,043	1,952	31	689	10,637	32	65	290	-	Gas	
ถ่าน/ฟืน/เศษไม้	1,602	3.4	1,197	-	-	-	400	2	-	3	-	Charcoal/Wood/Scrab wood	
ไฟฟ้า	943	2.0	307	24	9	84	518	1	-	1	-	Electricity	
น้ำมันก๊าด/อื่น ๆ	4	0.0	4	-	-	-	-	-	-	-	-	Kerosene/Others	
ไม่มีการหุงต้ม	1,753	3.7	331	127	26	372	850	27	-	21	-	Not cooking	
ไม่ทราบ	-	-	-	-	-	-	-	-	-	-	-	Unknown	
นอกเขตเทศบาล	94,724	100.0	90,076	652	21	146	3,704	22	5	96	-	Non-municipal area	
ก๊าซ	87,228	92.1	83,116	643	16	96	3,259	20	4	74	-	Gas	
ถ่าน/ฟืน/เศษไม้	6,234	6.6	6,061	-	-	-	159	1	1	13	-	Charcoal/Wood/Scrab wood	
ไฟฟ้า	791	0.8	602	2	4	13	168	-	-	2	-	Electricity	
น้ำมันก๊าด/อื่น ๆ	18	0.0	18	-	-	-	-	-	-	-	-	Kerosene/Others	
ไม่มีการหุงต้ม	451	0.5	279	6	1	37	119	1	-	8	-	Not cooking	
ไม่ทราบ	-	-	-	-	-	-	-	-	-	-	-	Unknown	

1/ รวมที่อยู่อาศัยในสำนักงาน

1/ Including room in office

ตารางที่ 6 คริวเรือนส่วนบุคคล จำแนกตามลักษณะการใช้ส้วม ประเภทของที่อยู่อาศัย และเขตการปกครอง

Table 6 Private households by toilet facility, type of living quarters and area

ลักษณะการใช้ส้วม และเขตการปกครอง	รวม Total		ประเภทของที่อยู่อาศัย Type of living quarters										Toilet facility and area
	ครัวเรือน Households	ร้อยละ Percent	บ้านเดี่ยว Detached house	ทาวน์เฮ้าส์/ บ้านแฝด/ ทาวน์โฮม Town house/ Duplex/ Town Home	คอนโด- มิเนียม/ แมนชั่น Condo- menium/ Mansion	แฟลต/ อพาร์ทเมนท์/ ทอทัก Flat/ Apartment/ Hostel	ตึกแถว/ ห้องแถว/ เรือนแถว Row house/ Shop house/ Row room	ห้อง ภายในบ้าน Room in house	เรือ/ แพ/รถ Boat/ Raft/ Motor vehicle	อื่น ๆ ^{1/} Others ^{1/}	ไม่ทราบ Unknown		
ยอดรวม	141,766	100.0	120,958	2,755	86	1,291	16,109	84	71	412	-	Total	
ส้วมแบบนั่งห้อยเท้า	25,869	18.2	19,903	1,470	44	419	3,845	26	4	158	-	Sitting toilet	
ส้วมแบบนั่งยอง	111,595	78.7	97,627	1,017	39	862	11,708	57	59	226	-	Squat toilet	
ส้วมแบบนั่งห้อยเท้า และส้วมแบบนั่งยอง	4,261	3.0	3,403	268	3	10	556	1	-	20	-	Sitting and squat toilet	
ส้วมหลุม/ส้วมถึง/ ส้วมถ่ายลงแม่น้ำ ลำคลอง	16	0.0	11	-	-	-	-	-	1	3	-	Pit toilet/ Defecate into river or canal	
ไม่มีส้วม	25	0.0	14	-	-	-	-	-	7	4	-	No toilet	
ไม่ทราบ	-	-	-	-	-	-	-	-	-	-	-	Unknown	
ในเขตเทศบาล	47,042	100.0	30,882	2,103	65	1,145	12,405	62	65	315	-	Municipal area	
ส้วมแบบนั่งห้อยเท้า	13,531	28.8	8,408	1,204	40	405	3,312	17	4	141	-	Sitting toilet	
ส้วมแบบนั่งยอง	31,649	67.3	21,367	669	23	732	8,602	44	59	152	-	Squat toilet	
ส้วมแบบนั่งห้อยเท้า และส้วมแบบนั่งยอง	1,851	3.9	1,102	230	1	8	491	1	-	19	-	Sitting and squat toilet	
ส้วมหลุม/ส้วมถึง/ ส้วมถ่ายลงแม่น้ำ ลำคลอง	5	0.0	1	-	-	-	-	-	1	3	-	Pit toilet/ Defecate into river or canal	
ไม่มีส้วม	5	0.0	4	-	-	-	-	-	1	-	-	No toilet	
ไม่ทราบ	-	-	-	-	-	-	-	-	-	-	-	Unknown	
นอกเขตเทศบาล	94,724	100.0	90,076	652	21	146	3,704	22	5	96	-	Non-municipal area	
ส้วมแบบนั่งห้อยเท้า	12,338	13.0	11,495	266	3	14	534	9	-	17	-	Sitting toilet	
ส้วมแบบนั่งยอง	79,946	84.4	76,260	348	16	130	3,106	13	-	74	-	Squat toilet	
ส้วมแบบนั่งห้อยเท้า และส้วมแบบนั่งยอง	2,409	2.5	2,301	38	2	2	65	-	-	1	-	Sitting and squat toilet	
ส้วมหลุม/ส้วมถึง/ ส้วมถ่ายลงแม่น้ำ ลำคลอง	10	0.0	10	-	-	-	-	-	-	-	-	Pit toilet/ Defecate into river or canal	
ไม่มีส้วม	19	0.0	10	-	-	-	-	-	5	4	-	No toilet	
ไม่ทราบ	-	-	-	-	-	-	-	-	-	-	-	Unknown	

1/ รวมที่อยู่อาศัยในสำนักงาน

1/ Including room in office

ตารางที่ 7 คริวเรือนส่วนบุคคล จำแนกตามแหล่งที่มาของน้ำดื่ม และน้ำใช้ส่วนใหญ่ ประเภทของที่อยู่อาศัย และเขตการปกครอง (ต่อ)

Table 7 Private households by major source of drinking water and water supply, type of living quarters and area (Contd.)

แหล่งที่มาของน้ำดื่ม น้ำใช้ และเขตการปกครอง	รวม Total		ประเภทของที่อยู่อาศัย Type of living quarters									Source of drinking water, water supply and area
	ครัวเรือน Households	ร้อยละ Percent	บ้านเดี่ยว Detached house	ทาวน์เฮ้าส์/ บ้านแฝด/ ทาวน์โฮม/ Duplex/ Town Home	คอนโด- มิเนียม/ แมนชั่น/ Condo- menium/ Mansion	แฟลต/ อพาร์ทเมนท์/ หอพัก/ Flat/ Apartment/ Hostel	ตึกแถว/ ห้องแถว/ เรือนแถว/ Shop house/ Row room	ห้อง ภายในบ้าน Room in house	เรือ/ แพ/รถ Boat/ Raft/ Motor vehicle	อื่น ๆ ^{1/} Others ^{1/}	ไม่ทราบ Unknown	
นอกเขตเทศบาล												Non-municipal area
น้ำดื่ม	94,724	100.0	90076	652	21	146	3704	22	5	96	-	Drinking water
น้ำประปา	3,799	4.0	3,439	16	-	1	334	1	-	8	-	Tap water
น้ำประปาผ่านการบำบัด (ต้ม/กรอง)	4,387	4.6	4,106	90	4	13	171	-	-	3	-	Treated tap water (boiled/filtered)
น้ำบาดาล	196	0.2	183	1	-	-	12	-	-	-	-	Underground water
น้ำบ่อ	8,822	9.3	8,775	-	-	-	40	-	-	7	-	Well water
น้ำจากแม่น้ำ/ลำธาร/คลอง/ น้ำตก/ภูเขา	1,637	1.7	1,623	-	-	-	13	-	-	1	-	River, stream, canal, waterfall, mountain
น้ำฝน	38,906	41.1	38,548	81	5	4	249	3	1	14	-	Rain water
น้ำดื่มบรรจุขวด/ ตู้น้ำดื่มหยอดเหรียญ	36,976	39.0	33,403	465	12	128	2,884	18	4	63	-	Bottled water, water from vending machine
อื่น ๆ	-	-	-	-	-	-	-	-	-	-	-	Others
ไม่ทราบ	-	-	-	-	-	-	-	-	-	-	-	Unknown
น้ำใช้	94,724	100.0	90,076	652	21	146	3,704	22	5	96	-	Water supply
น้ำประปา	49,946	52.7	46,197	628	20	101	2,928	13	-	59	-	Tap water
น้ำประปาผ่านการบำบัด (ต้ม/กรอง)	-	-	-	-	-	-	-	-	-	-	-	Treated tap water (boiled/filtered)
น้ำบาดาล	789	0.8	626	5	-	45	110	1	-	1	-	Underground water
น้ำบ่อ	22,506	23.8	22,138	-	-	-	342	5	4	17	-	Well water
น้ำจากแม่น้ำ/ลำธาร/คลอง/ น้ำตก/ภูเขา	14,123	14.9	13,854	-	-	-	251	2	1	15	-	River, stream, canal, waterfall, mountain
น้ำฝน	7,242	7.6	7,156	18	1	-	61	1	-	4	-	Rain water
อื่น ๆ	117	0.1	105	-	-	-	12	-	-	-	-	Others
ไม่ทราบ	-	-	-	-	-	-	-	-	-	-	-	Unknown

1/ รวมที่อยู่อาศัยในสำนักงาน

1/ Including room in office

ตารางที่ 8ครัวเรือนส่วนบุคคล จำแนกตามการเป็นเจ้าของเครื่องใช้ การมีอุปกรณ์เทคโนโลยี และเขตการปกครอง

Table 8 Private households by ownership of appliance, have technology and area

การเป็นเจ้าของเครื่องใช้ การมีอุปกรณ์เทคโนโลยี และเขตการปกครอง	ครัวเรือน Household				ร้อยละการเป็นเจ้าของเครื่องใช้ Percent with ownership of appliance	Ownership of appliance, have technology and area
	รวม Total	ไม่มี None	มี With appliance	ไม่ทราบ Unknown		
ยอดรวม						Total
การเป็นเจ้าของเครื่องใช้						Ownership of appliance
โทรทัศน์	141,766	4,616	137,148	2	96.7	Television
เครื่องเล่น วีซีดี/ดีวีดี	141,766	34,810	106,955	1	75.4	VCD/DVD player
โทรศัพท์มือถือ	141,766	12,884	128,881	-	90.9	Mobile phone
คอมพิวเตอร์	141,766	114,370	27,393	2	19.3	Computer
ตู้เย็น/ตู้แช่	141,766	16,079	125,687	-	88.7	Fridge/Cold box
ไมโครเวฟ/เตาอบ	141,766	123,119	18,646	1	13.2	Microwave
เครื่องซักผ้า	141,766	42,828	98,937	1	69.8	Washing machine
เครื่องปรับอากาศ	141,766	128,048	13,718	-	9.7	Ari conditioner
รถยนต์ส่วนบุคคล/รถปิกอัพ/รถตู้	141,766	81,095	60,671	-	42.8	Car/Pick-up truck/Van
รถจักรยานยนต์	141,766	16,643	125,122	-	88.3	Motorcycle
รถแทรกเตอร์ 4 ล้อ	141,766	140,213	1,549	3	1.1	4 wheels tractor
รถไถ 2 ล้อ	141,766	139,681	2,084	-	1.5	2 wheels tractor
การมีอุปกรณ์เทคโนโลยี						Have technology
เคเบิลทีวี	141,766	134,890	6,873	2	4.8	Cable TV
จานดาวเทียม	141,766	75,357	66,409	-	46.8	Satellite dish
อินเทอร์เน็ต	141,766	131,893	9,870	3	7.0	Internet

ตารางที่ 8 ครัวเรือนส่วนบุคคล จำแนกตามการเป็นเจ้าของเครื่องใช้ การมีอุปกรณ์เทคโนโลยี และเขตการปกครอง (ต่อ)

Table 8 Private households by ownership of appliance, have technology and area (Contd.)

การเป็นเจ้าของเครื่องใช้ การมีอุปกรณ์เทคโนโลยี และเขตการปกครอง	ครัวเรือน Household				ร้อยละการเป็นเจ้าของเครื่องใช้ Percent with ownership of appliance	Ownership of appliance, have technology and area
	รวม Total	ไม่มี None	มี With appliance	ไม่ทราบ Unknown		
ในเขตเทศบาล						
						Municipal area
การเป็นเจ้าของเครื่องใช้						Ownership of appliance
โทรทัศน์	47,042	1,148	45,894	-	97.6	Television
เครื่องเล่น วีซีดี/ดีวีดี	47,042	10,283	36,759	-	78.1	VCD/DVD player
โทรศัพท์มือถือ	47,042	4,591	42,451	-	90.2	Mobile phone
คอมพิวเตอร์	47,042	34,541	12,500	-	26.6	Computer
ตู้เย็น/ตู้แช่	47,042	5,883	41,159	-	87.5	Fridge/Cold box
ไมโครเวฟ/เตาอบ	47,042	37,861	9,181	-	19.5	Microwave
เครื่องซักผ้า	47,042	13,682	33,359	1	70.9	Washing machine
เครื่องปรับอากาศ	47,042	38,526	8,516	-	18.1	Air conditioner
รถยนต์ส่วนบุคคล/รถปิกอัพ/รถตู้	47,042	28,033	19,008	-	40.4	Car/Pick-up truck/Van
รถจักรยานยนต์	47,042	7,063	39,978	-	85.0	Motorcycle
รถแทรกเตอร์ 4 ล้อ	47,042	46,519	522	1	1.1	4 wheels tractor
รถไถ 2 ล้อ	47,042	46,615	427	-	0.9	2 wheels tractor
การมีอุปกรณ์เทคโนโลยี						Have technology
เคเบิลทีวี	47,042	42,890	4,151	1	8.8	Cable TV
จานดาวเทียม	47,042	31,824	15,218	-	32.4	Satellite dish
อินเทอร์เน็ต	47,042	41,034	6,008	-	12.8	Internet

ตารางที่ 8 ครัวเรือนส่วนบุคคล จำแนกตามการเป็นเจ้าของเครื่องใช้ การมีอุปกรณ์เทคโนโลยี และเขตการปกครอง (ต่อ)

Table 8 Private households by ownership of appliance, have technology and area (Contd.)

การเป็นเจ้าของเครื่องใช้ การมีอุปกรณ์เทคโนโลยี และเขตการปกครอง	ครัวเรือน Household				ร้อยละการเป็นเจ้าของเครื่องใช้ Percent with ownership of appliance	Ownership of appliance, have technology and area
	รวม Total	ไม่มี None	มี With appliance	ไม่ทราบ Unknown		
นอกเขตเทศบาล						Non-municipal area
โทรทัศน์	94,724	3,468	91,254	2	96.3	Television
เครื่องเล่น วีซีดี/ดีวีดี	94,724	24,527	70,196	1	74.1	VCD/DVD player
โทรศัพท์มือถือ	94,724	8,293	86,431	-	91.2	Mobile phone
คอมพิวเตอร์	94,724	79,829	14,893	2	15.7	Computer
ตู้เย็น/ตู้แช่	94,724	10,196	84,528	-	89.2	Fridge/Cold box
ไมโครเวฟ/เตาอบ	94,724	85,258	9,465	1	10.0	Microwave
เครื่องซักผ้า	94,724	29,146	65,578	-	69.2	Washing machine
เครื่องปรับอากาศ	94,724	89,522	5,202	-	5.5	Air conditioner
รถยนต์ส่วนบุคคล/รถปิกอัพ/รถตู้	94,724	53,061	41,662	-	44.0	Car/Pick-up truck/Van
รถจักรยานยนต์	94,724	9,580	85,144	-	89.9	Motorcycle
รถแทรกเตอร์ 4 ล้อ	94,724	93,694	1,027	2	1.1	4 wheels tractor
รถไถ 2 ล้อ	94,724	93,067	1,657	-	1.7	2 wheels tractor
การมีอุปกรณ์เทคโนโลยี						Have technology
เคเบิลทีวี	94,724	92,000	2,723	1	2.9	Cable TV
จานดาวเทียม	94,724	43,533	51,191	-	54.0	Satellite dish
อินเทอร์เน็ต	94,724	90,859	3,862	3	4.1	Internet

ภาคผนวก

วิธีการประมาณผล

การประมาณผลเพื่อการนำเสนอผลระดับอำเภอ ประกอบด้วย 2 ส่วน คือ ส่วนที่ 1 : ลักษณะทางประชากร และ ส่วนที่ 2 : ลักษณะการอยู่อาศัยของครัวเรือนส่วนบุคคล

กำหนดให้	$h = 1,2,3,4,5$	แทนภาค
	$i = 1,2,3,\dots,A_h$	แทนจังหวัด
	$j = 1,2,3,\dots,B_i$	แทนอำเภอ
	$k = 1,2$	แทนเขตการปกครอง
	$l = 1,2$	แทนเพศ

ส่วนที่ 1 : ลักษณะทางประชากร

การประมาณค่ายอดรวม

1.1 สูตรการคำนวณค่าประมาณยอดรวมของลักษณะที่ต้องการศึกษา Y ของประชากรสำหรับเพศ l เขตการปกครอง k อำเภอ j จังหวัด i ภาค h คือ

$$\hat{Y}_{1hijkl} = \frac{y_{1hijkl}}{x_{1hijkl}} X_{1hijkl} = r_{1hijkl} X_{1hijkl} \quad \dots\dots\dots (1)$$

โดยที่ y_{1hijkl} คือ ค่าของลักษณะที่ต้องการศึกษา Y ของประชากรที่แจงนับได้ทั้งสิ้น สำหรับเพศ l เขตการปกครอง k อำเภอ j จังหวัด i ภาค h

x_{1hijkl} คือ จำนวนคน (ประชากร) ที่แจงนับได้ทั้งสิ้น สำหรับเพศ l เขตการปกครอง k อำเภอ j จังหวัด i ภาค h

X_{1hijkl} คือ จำนวนคน (ประชากร) ทั้งสิ้นที่ได้จากการนับจด สำหรับเพศ l เขตการปกครอง k อำเภอ j จังหวัด i ภาค h

r_{1hijkl} คือ อัตราส่วนของค่าของลักษณะที่ต้องการศึกษา Y ของประชากรที่แจงนับได้ทั้งสิ้น กับจำนวนคน (ประชากร) ที่แจงนับได้ทั้งสิ้น สำหรับเพศ l เขตการปกครอง k อำเภอ j จังหวัด i ภาค h ซึ่ง

$$r_{1hijkl} = \frac{y_{1hijkl}}{x_{1hijkl}} \quad \dots\dots\dots (2)$$

1.2 สูตรการคำนวณค่าประมาณยอดรวมของลักษณะที่ต้องการศึกษา Y ของประชากร สำหรับเขตการปกครอง k อำเภอ j จังหวัด i ภาค h คือ

$$\hat{Y}_{1hijk} = \sum_{l=1}^2 \hat{Y}_{1hijkl} \quad \dots\dots\dots (3)$$

1.3 สูตรการคำนวณค่าประมาณยอดรวมของลักษณะที่ต้องการศึกษา Y ของประชากร สำหรับเขต l อำเภอ j จังหวัด i ภาค h คือ

$$\hat{Y}_{1hijl} = \sum_{k=1}^2 \hat{Y}_{1hijkl} \quad \dots\dots\dots (4)$$

1.4 สูตรการคำนวณค่าประมาณยอดรวมของลักษณะที่ต้องการศึกษา Y ของประชากร สำหรับอำเภอ j จังหวัด i ภาค h คือ

$$\hat{Y}_{1hij} = \sum_{k=1}^2 \hat{Y}_{1hijk} = \sum_{l=1}^2 \hat{Y}_{1hijl} \quad \dots\dots\dots (5)$$

1.5 สูตรการคำนวณค่าประมาณยอดรวมของลักษณะที่ต้องการศึกษา Y ของประชากร สำหรับเขต l เขตการปกครอง k จังหวัด i ภาค h คือ

$$\hat{Y}_{1hikl} = \sum_{j=1}^{B_i} \hat{Y}_{1hijkl} \quad \dots\dots\dots (6)$$

1.6 สูตรการคำนวณค่าประมาณยอดรวมของลักษณะที่ต้องการศึกษา Y ของประชากร สำหรับเขตการปกครอง k จังหวัด i ภาค h คือ

$$\hat{Y}_{1hik} = \sum_{j=1}^{B_i} \hat{Y}_{1hijk} = \sum_{l=1}^2 \hat{Y}_{1hikl} \quad \dots\dots\dots (7)$$

1.7 สูตรการคำนวณค่าประมาณยอดรวมของลักษณะที่ต้องการศึกษา Y ของประชากร สำหรับเขต l จังหวัด i ภาค h คือ

$$\hat{Y}_{1hil} = \sum_{j=1}^{B_i} \hat{Y}_{1hijl} = \sum_{k=1}^2 \hat{Y}_{1hikl} \quad \dots\dots\dots (8)$$

1.8 สูตรการคำนวณค่าประมาณยอดรวมของลักษณะที่ต้องการศึกษา Y ของประชากร สำหรับจังหวัด i ภาค h คือ

$$\hat{Y}_{1hi} = \sum_{j=1}^{B_i} \hat{Y}_{1hij} = \sum_{k=1}^2 \hat{Y}_{1hik} = \sum_{l=1}^2 \hat{Y}_{1hil} \quad \dots\dots\dots (9)$$

1.9 สูตรการคำนวณค่าประมาณยอดรวมของลักษณะที่ต้องการศึกษา Y ของประชากร สำหรับเพศ l เขตการปกครอง k ภาค h คือ

$$\hat{Y}_{1hkl} = \sum_{i=1}^{A_h} \hat{Y}_{1hikl} \quad \dots\dots\dots (10)$$

1.10 สูตรการคำนวณค่าประมาณยอดรวมของลักษณะที่ต้องการศึกษา Y ของประชากร สำหรับเขตการปกครอง k ภาค h คือ

$$\hat{Y}_{1hk} = \sum_{i=1}^{A_h} \hat{Y}_{1hik} = \sum_{l=1}^2 \hat{Y}_{1hkl} \quad \dots\dots\dots (11)$$

1.11 สูตรการคำนวณค่าประมาณยอดรวมของลักษณะที่ต้องการศึกษา Y ของประชากร สำหรับเพศ l ภาค h คือ

$$\hat{Y}_{1hl} = \sum_{i=1}^{A_h} \hat{Y}_{1hil} = \sum_{k=1}^2 \hat{Y}_{1hkl} \quad \dots\dots\dots (12)$$

1.12 สูตรการคำนวณค่าประมาณยอดรวมของลักษณะที่ต้องการศึกษา Y ของประชากร สำหรับภาค h คือ

$$\hat{Y}_{1h} = \sum_{i=1}^{A_h} \hat{Y}_{1hi} = \sum_{k=1}^2 \hat{Y}_{1hk} = \sum_{l=1}^2 \hat{Y}_{1hl} \quad \dots\dots\dots (13)$$

1.13 สูตรการคำนวณค่าประมาณยอดรวมของลักษณะที่ต้องการศึกษา Y ของประชากร สำหรับเขตการปกครอง k ทวีราชอาณาจักร คือ

$$\hat{Y}_{1k} = \sum_{h=1}^5 \hat{Y}_{1hk} \quad \dots\dots\dots (14)$$

1.14 สูตรการคำนวณค่าประมาณยอดรวมของลักษณะที่ต้องการศึกษา Y ของประชากร สำหรับเพศ l ทวีราชอาณาจักร คือ

$$\hat{Y}_{1l} = \sum_{h=1}^2 \hat{Y}_{1hl} \quad \dots\dots\dots (15)$$

1.15 สูตรการคำนวณค่าประมาณยอดรวมของลักษณะที่ต้องการศึกษา Y ของประชากร สำหรับทวีราชอาณาจักร คือ

$$\hat{Y}_1 = \sum_{h=1}^5 \hat{Y}_{1h} = \sum_{k=1}^2 \hat{Y}_{1k} = \sum_{l=1}^2 \hat{Y}_{1l} \quad \dots\dots\dots (16)$$

ส่วนที่ 2 : ลักษณะการอยู่อาศัยของครัวเรือนส่วนบุคคล

การประมาณค่ายอดรวม

2.1 สูตรการคำนวณค่าประมาณยอดรวมของลักษณะที่ต้องการศึกษา Y ของครัวเรือนส่วนบุคคล สำหรับเขตการปกครอง k อำเภอ j จังหวัด i ภาค h คือ

$$\hat{Y}_{21hijk} = \frac{y_{21hijk}}{n_{1hijk}} N_{1hijk} = r_{21hijk} N_{1hijk} \quad \dots\dots\dots (17)$$

โดยที่ y_{21hijk} คือ ค่าของลักษณะที่ต้องการศึกษา Y ของครัวเรือนส่วนบุคคลที่แจงนับได้ทั้งสิ้น สำหรับเขตการปกครอง k อำเภอ j จังหวัด i ภาค h

n_{1hijk} คือ จำนวนครัวเรือนส่วนบุคคลที่แจงนับได้ทั้งสิ้น สำหรับเขตการปกครอง k อำเภอ j จังหวัด i ภาค h

N_{1hijk} คือ จำนวนครัวเรือนส่วนบุคคลทั้งสิ้นที่ได้จากการนับจุด สำหรับเขตการปกครอง k อำเภอ j จังหวัด i ภาค h

r_{21hijk} คือ อัตราส่วนของค่าของลักษณะที่ต้องการศึกษา Y ของครัวเรือนส่วนบุคคลที่แจงนับได้ทั้งสิ้น กับจำนวนครัวเรือนส่วนบุคคลที่แจงนับได้ทั้งสิ้น สำหรับเขตการปกครอง k อำเภอ j จังหวัด i ภาค h ซึ่ง

$$r_{21hijk} = \frac{y_{21hijk}}{n_{1hijk}} \quad \dots\dots\dots (18)$$

2.2 สูตรการคำนวณค่าประมาณยอดรวมของลักษณะที่ต้องการศึกษา Y ของครัวเรือนส่วนบุคคล สำหรับอำเภอ j จังหวัด i ภาค h คือ

$$\hat{Y}_{21hij} = \sum_{k=1}^2 \hat{Y}_{21hijk} \quad \dots\dots\dots (19)$$

2.3 สูตรการคำนวณค่าประมาณยอดรวมของลักษณะที่ต้องการศึกษา Y ของครัวเรือนส่วนบุคคล สำหรับเขตการปกครอง k จังหวัด i ภาค h คือ

$$\hat{Y}_{21hik} = \sum_{j=1}^{B_i} \hat{Y}_{21hijk} \quad \dots\dots\dots (20)$$

2.4 สูตรการคำนวณค่าประมาณยอดรวมของลักษณะที่ต้องการศึกษา Y ของครัวเรือนส่วนบุคคล สำหรับจังหวัด i ภาค h คือ

$$\hat{Y}_{21hi} = \sum_{j=1}^{B_i} \hat{Y}_{21hij} = \sum_{k=1}^2 \hat{Y}_{21hik} \quad \text{..... (21)}$$

2.5 สูตรการคำนวณค่าประมาณยอดรวมของลักษณะที่ต้องการศึกษา Y ของครัวเรือนส่วนบุคคล สำหรับเขตการปกครอง k ภาค h คือ

$$\hat{Y}_{21hk} = \sum_{i=1}^{A_h} \hat{Y}_{21hik} \quad \text{..... (22)}$$

2.6 สูตรการคำนวณค่าประมาณยอดรวมของลักษณะที่ต้องการศึกษา Y ของครัวเรือนส่วนบุคคล สำหรับภาค h คือ

$$\hat{Y}_{21h} = \sum_{i=1}^{A_h} \hat{Y}_{21hi} = \sum_{k=1}^2 \hat{Y}_{21hk} \quad \text{..... (23)}$$

2.7 สูตรการคำนวณค่าประมาณยอดรวมของลักษณะที่ต้องการศึกษา Y ของครัวเรือนส่วนบุคคล สำหรับเขตการปกครอง k ทวีธาณาณาจักร คือ

$$\hat{Y}_{21k} = \sum_{h=1}^5 \hat{Y}_{21hk} \quad \text{..... (24)}$$

2.8 สูตรการคำนวณค่าประมาณยอดรวมของลักษณะที่ต้องการศึกษา Y ของครัวเรือนส่วนบุคคล สำหรับทวีธาณาณาจักร คือ

$$\hat{Y}_{21} = \sum_{h=1}^5 \hat{Y}_{21h} = \sum_{k=1}^2 \hat{Y}_{21k} \quad \text{..... (25)}$$



ลับ



สำนักงานสถิติแห่งชาติ

สปค.2

(แบบแจกฉบับ)



ลัษณะโนประชากรและเคหะ พ.ศ. 2553

ตอนที่ 1 ที่ตั้งครัวเรือน

ภาค จังหวัด อำเภอ/เขต ตำบล/แขวง

--	--	--	--	--	--	--	--	--	--

1-7

ก. บ้านเลขที่ ถนน ตรอก ซอย ตำบล หรือละแวกบ้าน (ชื่อสถานที่ถ้ามี).....

เบอร์โทรศัพท์.....

ข. ครัวเรือนนี้อยู่ ในเขตเทศบาล..... 1 นอกเขตเทศบาล..... 2

ชื่อเทศบาล..... ชื่อ อบต.....

เขตการปกครอง 8

เทศบาล/อบต. 9-11

ค. เขตแจกฉบับ.....

เขตแจกฉบับ 12-14

ง. หมู่ที่..... ชื่อหมู่บ้าน.....

หมู่ที่ 15-16

จ. ประเภทของครัวเรือน

ครัวเรือนส่วนบุคคล..... 1 ครัวเรือนกลุ่มบุคคล..... 2

(จากแบบ สปค.1 C17-C18)

ประเภทของครัวเรือน 17

ฉ. เลขลำดับที่ของครัวเรือน

ลำดับที่ของครัวเรือน 18-20

ช. ภาษาที่ใช้พูดประจำระหว่างสมาชิกในครัวเรือน

ใช้เฉพาะภาษาไทย..... 1 ใช้ภาษาไทยปนภาษาอื่น..... 2 ใช้เฉพาะภาษาอื่น..... 3

ภาษาที่ใช้พูด 21

ภาษาอื่น ๆ ที่ใช้ (ระบุ).....

ภาษาอื่น ๆ 22-23

ซ. จำนวนสมาชิกในครัวเรือน (บันทึกหลังการแจกฉบับเสร็จแล้ว).....คน

รวมจำนวนสมาชิก 24-27

แจกฉบับวันที่.....เดือน.....พ.ศ. 2553

บรรณารักษ์และลงรหัสวันที่.....เดือน.....พ.ศ. 2553

ชื่อตัว - ชื่อสกุล.....

ชื่อตัว - ชื่อสกุล.....

พนักงานแจกฉบับ

พนักงานบรรณารักษ์และลงรหัส

0 0 0 2 ตอนที่ 2 ลักษณะทางประชากร

ถามทุกคน							
ลำดับที่	ชื่อตัวและชื่อสกุล	ความเกี่ยวพันกับหัวหน้าครัวเรือน	เพศ	อายุ	เดือนและปีเกิด	ศาสนา	
(มีชื่อในทะเบียนบ้านหรือไม่ก็ได้)	บันทึก ยศ คำนำหน้าชื่อ ชื่อตัวและชื่อสกุล (เรียงตามลำดับ) ดังนี้	".....(ชื่อ)..... เป็นอะไร กับหัวหน้าครัวเรือน"		".....(ชื่อ)..... อายุเท่าใด"	".....(ชื่อ)..... เกิดเดือน และปีอะไร"	".....(ชื่อ)..... นับถือ ศาสนาอะไร"	
	หัวหน้าครัวเรือน ภรรยาหรือสามี บุตรที่ยังไม่ได้สมรส (เรียงตามลำดับอายุมากไปน้อย) บุตรที่สมรสแล้วและคู่สมรส บุตรของบุตร พ่อ แม่ พ่อตา แม่ยาย ปู่ ย่า ตา ยาย ญาติอื่น ๆ ผู้อาศัย/คนรับใช้/คนงาน	บันทึกรหัส สมาชิกในครัวเรือนส่วนบุคคล หัวหน้าครัวเรือน..... 1 ภรรยาหรือสามี..... 2 บุตร (รวมบุตรเลี้ยงและบุตรบุญธรรม) - ยังไม่ได้สมรส..... 3 - สมรสแล้ว..... 4 บุตรชาย บุตรสะใภ้..... 5 บุตรของบุตร..... 6 พ่อ แม่ พ่อตา แม่ยาย ปู่ ย่า ตา ยาย ญาติอื่น ๆ..... 7 ผู้อาศัย/คนรับใช้/คนงาน..... 8 สมาชิกในครัวเรือนกลุ่มบุคคล คนงาน..... 8 พระสงฆ์/เณร..... 9 อื่น ๆ..... 0	บันทึกรหัส ชาย..... 1 หญิง..... 2	บันทึก อายุเต็มปีบริบูรณ์ ถึงวันคล้ายวันเกิด ครั้งสุดท้ายก่อนวันที่ 1 ก.ค. 2553 ถ้าอายุไม่ถึง 1 ปี บันทึก "0" ชิดขวา	บันทึกรหัส - ให้บันทึกรหัส เดือนและปีเกิด เช่น ถ้าเกิดเดือนมิถุนายน พ.ศ. 2525 ให้บันทึก เดือน "6" ปี (พ.ศ.) "525" (ให้บันทึกตัวเลข 3 หลักหลัง) - ถ้าไม่ทราบ เดือนปีเกิด "ไม่ต้องบันทึก"	บันทึกรหัส พุทธ..... 1 อิสลาม..... 2 คริสต์..... 3 ฮินดู..... 4 ขงจื้อ..... 5 ซิกข์..... 6 อื่น ๆ..... 7 ไม่มีศาสนา..... 8	
F1	F2	F3	F4	F5	F6	F7	F8

						2	
						2	
						2	
						2	
						2	
						2	

 0 0 0 3		ตอนที่ 2 ลักษณะทางประชากร (ต่อ)				
ภูมิภาคคน		ภูมิภาคอายุตั้งแต่ 3 ปีขึ้นไป				
สัญชาติ ".....(ชื่อ)..... มีสัญชาติอะไร"	การมีชื่อ ในทะเบียนบ้าน ".....(ชื่อ)..... มีชื่อในทะเบียนบ้านนี้ หรือไม่"	การศึกษา (นับถึงวันที่ 1 ก.ค. 2553)				
		ระดับ ไม่เรียน/ไม่เคยเรียน/ไม่เคยจบชั้นใด..... 0 เรียน/จบในระดับ - ก่อนประถมศึกษา..... 1 - ประถมศึกษา..... 2 - มัธยมศึกษาตอนต้น..... 3 - มัธยมศึกษาตอนปลาย..... 4 - ปวช./ปกศ.ต้น..... 5 - ประกาศนียบัตรสูงกว่ามัธยมศึกษาตอนปลาย..... 6 - อนุปริญญา..... 7 - ปวส./ปวท./ปกศ.สูง..... 8 - ปริญญาตรี..... 9 - ประกาศนียบัตรสูงกว่าปริญญาตรี..... 10 - ปริญญาโท..... 11 - ประกาศนียบัตรสูงกว่าปริญญาโท..... 12 - ปริญญาเอก..... 13 - ประกาศนียบัตรสูงกว่าปริญญาเอก/ แพทย์เฉพาะทาง..... 14 - การศึกษาออกโรงเรียน (กศน.)..... 15 - การศึกษาโรงเรียนนานาชาติ..... 16	บัณฑิต บัณฑิต บัณฑิต บัณฑิต	ระดับ - พุทธศึกษา พระปริยัติธรรม - แผนกธรรม (นักธรรมตรี-โท-เอก)..... 17 - แผนกบาลี (บาลีประโยค, เปรียญธรรมประโยค)... 18 - ปอเนาะ..... 19 - การศึกษาอื่น ๆ (หลักสูตรวิชาชีพระยะสั้น...)..... 20	บัณฑิต บัณฑิต บัณฑิต บัณฑิต	ภูมิภาคเฉพาะ ผู้ที่กำลังเรียนใน F11 "โดยปกติ สถานที่เรียนของ(ชื่อ).....อยู่ที่ไหน"
- ถ้ามีสัญชาติ ให้บันทึก "สัญชาติ" เช่น สัญชาติ ไทย รหัส 7 6 4 สัญชาติ จีน รหัส 1 5 6 สัญชาติ พม่า รหัส 1 0 4 - ถ้าไม่มีสัญชาติ ให้บันทึก ไม่มีสัญชาติ รหัส 9 9 8 (พนักงานแรงงาน เป็นผู้บันทึกรหัส)	บันทึกการรหัส มีอยู่ที่บ้านนี้..... 1 มีอยู่ที่อื่น - จังหวัดนี้..... 2 - จังหวัดอื่น..... 3 ไม่มีในประเทศไทย แต่มีในประเทศอื่น..... 4 ไม่มีที่ได้เลย..... 5	วิธีการ บันทึก บันทึก บันทึก บันทึก		บันทึก บันทึก บันทึก บันทึก	บันทึก บันทึก บันทึก บันทึก	บันทึก บันทึก บันทึก บันทึก
F9	F10	F11		F12		F13

<input type="text"/>	<input type="text"/>	<input type="text"/>	<input type="text"/>	<input type="text"/>	<input type="text"/>	<input type="text"/>
<input type="text"/>	<input type="text"/>	<input type="text"/>	<input type="text"/>	<input type="text"/>	<input type="text"/>	<input type="text"/>
<input type="text"/>	<input type="text"/>	<input type="text"/>	<input type="text"/>	<input type="text"/>	<input type="text"/>	<input type="text"/>
<input type="text"/>	<input type="text"/>	<input type="text"/>	<input type="text"/>	<input type="text"/>	<input type="text"/>	<input type="text"/>
<input type="text"/>	<input type="text"/>	<input type="text"/>	<input type="text"/>	<input type="text"/>	<input type="text"/>	<input type="text"/>
<input type="text"/>	<input type="text"/>	<input type="text"/>	<input type="text"/>	<input type="text"/>	<input type="text"/>	<input type="text"/>
<input type="text"/>	<input type="text"/>	<input type="text"/>	<input type="text"/>	<input type="text"/>	<input type="text"/>	<input type="text"/>
<input type="text"/>	<input type="text"/>	<input type="text"/>	<input type="text"/>	<input type="text"/>	<input type="text"/>	<input type="text"/>
43	46	47	49	51	53	55

0 0 0 4		ตอนที่ 2 ลักษณะทางประชากร (ต่อ)					
ถามอายุตั้งแต่ 10 ปีขึ้นไป		ถามอายุตั้งแต่ 13 ปีขึ้นไป					
การอ่านออกและเขียนได้		ถามเฉพาะเพศหญิง			สถานภาพสมรส		
".....(ชื่อ)..... อ่านออกและเขียนหนังสือภาษาไทย และภาษาอื่นได้หรือไม่"		".....(ชื่อ)..... มีบุตรที่ให้กำเนิดเอง และมีชีวิตอยู่ขณะคลอด หรือไม่"			".....(ชื่อ)..... เป็นโสด สมรส หม้าย หย่า หรือแยกกันอยู่"		
ภาษาไทย	ภาษาอื่น	บันทึกรหัส	บุตรที่มีชีวิตอยู่	บุตรที่เสียชีวิตแล้ว	บันทึกรหัส		
บันทึกรหัส ได้..... 1 ไม่ได้..... 0	- ได้ ให้ระบุภาษา • ถ้าได้มากกว่า 1 ภาษา ให้ระบุ ภาษาที่อ่านออก และเขียนได้มากที่สุด - ไม่ได้ ให้บันทึก รหัส "0" ขีดขวา (พนักงานแรงงาน เป็นผู้บันทึก รหัส)	มี..... 1 (ตามต่อไป) ไม่มี..... 0 (เข้าไปถาม F18)			โสด..... 1 สมรส/อยู่กินฉันท์สามีภรรยา..... 2 หม้าย..... 3 หย่า..... 4 แยกกันอยู่..... 5 เคยสมรส แต่ไม่ทราบสถานภาพ..... 6		
		← ถ้าไม่มี ให้บันทึก "0" ขีดขวา →					
		← อยู่ในครัวเรือนนี้		← อยู่ที่อื่น			
F14		F15		F16		F17	
F18							

□	□ □	□	□ □	□ □	□ □	□
□	□ □	□	□ □	□ □	□ □	□
□	□ □	□	□ □	□ □	□ □	□
□	□ □	□	□ □	□ □	□ □	□
□	□ □	□	□ □	□ □	□ □	□
□	□ □	□	□ □	□ □	□ □	□
□	□ □	□	□ □	□ □	□ □	□
57	58	60	61	63	65	67

0 0 0 5		ตอนที่ 2 ลักษณะทางประชากร (ต่อ)					
ถามอายุตั้งแต่ 15 ปีขึ้นไป				ถามทุกคน			
อาชีพหลักในรอบปีที่แล้ว (1 ก.ค. 2552 - 30 มิ.ย. 2553)		ถามเฉพาะผู้บันทึกอาชีพใน F19			สถานที่เกิด		
"ในรอบปีที่แล้ว.....(ชื่อ).....ทำงานหรือไม่" - ถ้าไม่ทำงาน ให้บันทึก "ไม่ทำ" (ข้ามไปถาม F23) - ถ้าทำงาน ให้บันทึก "หน้าที่ที่ได้รับผิดชอบ..... และ ตำแหน่ง (ถ้ามี)....." (ถ้าทำงานหลายอย่าง ให้บันทึก งานที่ใช้เวลาทำมากที่สุด) เช่น ควบคุมระบบคลังสินค้า (ผู้จัดการ) บรรจุสายไฟลงกล่อง เจ้าของกิจการร้านตัดเย็บเสื้อผ้า/ช่างตัดเย็บเสื้อผ้า ครูสอนระดับประถมศึกษา สัตวแพทย์ ช่างรถแท็กซี่/ช่างรถตามบ้าน ลงรายการบัญชี วิศวกรไฟฟ้า ทำนข้าวเพื่อขาย รับจ้างล้างจาน ขายข้าวแกง (บันทึกรหัสในสำนักงาน)		ประเภทกิจการ/ลักษณะกิจกรรม ของสถานที่ทำงาน "สถานที่ทำงานที่.....(ชื่อ).....ทำอยู่ เป็นกิจการอะไร" บันทึก ประเภทกิจการ/ลักษณะกิจกรรม อย่างละเอียด เช่น โรงงานผลิตน้ำอัดลม โรงงานผลิตสายไฟ ร้านตัดเย็บเสื้อผ้า โรงเรียนระดับมัธยมศึกษา โรงพยาบาลสัตว์ การซ่อมรถแท็กซี่/บริการซ่อมรถส่วนตัว บริษัทรับทำบัญชี/ร้านขายปลีกอุปกรณ์ก่อสร้าง การไฟฟ้าฝ่ายผลิต การปลูกข้าว ร้านขายก๋วยเตี๋ยว รถเข็นขายข้าวแกง	สถานภาพ การทำงาน ".....(ชื่อ)..... ทำงานในฐานะอะไร" บันทึก นายจ้าง..... 1 ผู้ประกอบธุรกิจส่วนตัว โดยไม่มีลูกจ้าง..... 2 ผู้ช่วยธุรกิจในครัวเรือน โดยไม่ได้รับค่าจ้าง... 3 ลูกจ้างรัฐบาล..... 4 ลูกจ้างรัฐวิสาหกิจ..... 5 ลูกจ้างเอกชน..... 6 สมาชิกของ การรวมกลุ่ม..... 7	"ปัจจุบัน สถานที่ทำงานของ(ชื่อ).....อยู่ที่ไหน" บันทึก ถ้าทำงาน • ในประเทศไทย ให้บันทึก ชื่อจังหวัดที่ทำงาน • ต่างประเทศ ให้บันทึก รหัส "78" - ถ้าปัจจุบันไม่ทำงาน ให้บันทึก รหัส "98" (พนักงานแฉงนับ เป็นผู้บันทึก)	ถ้าเกิด • ในประเทศไทย ให้บันทึก ชื่อจังหวัดที่เกิด • ต่างประเทศ ให้บันทึก ชื่อประเทศที่เกิด (พนักงานแฉงนับเป็นผู้บันทึก)	จังหวัด	ประเทศ
F19		F20	F21	F22	F23		
[][][][][]		[][][][][]	[]	[][]	[][]	[][][][]	
[][][][][]		[][][][][]	[]	[][]	[][]	[][][][]	
[][][][][]		[][][][][]	[]	[][]	[][]	[][][][]	
[][][][][]		[][][][][]	[]	[][]	[][]	[][][][]	
[][][][][]		[][][][][]	[]	[][]	[][]	[][][][]	
[][][][][]		[][][][][]	[]	[][]	[][]	[][][][]	
[][][][][]		[][][][][]	[]	[][]	[][]	[][][][]	
[][][][][]		[][][][][]	[]	[][]	[][]	[][][][]	



ตอนที่ 2 ลักษณะทางประชากร (ต่อ)

ถามทุกคน							
ระยะเวลา การอยู่อาศัย ในเทศบาล/อบต.นี้ ".....(ชื่อ)..... อยู่ในเทศบาล/อบต.นี้ ติดต่อกันมากี่ปีแล้ว"	ลักษณะการย้ายถิ่น				ความพิการ ที่เห็นเด่นชัด ".....(ชื่อ)..... มีลักษณะความพิการ ดังต่อไปนี้หรือไม่"	ผู้ให้ข้อมูล	
	ถามเฉพาะผู้ที่บันทึกรหัส "0 - 5" ใน F24			ถามเฉพาะ ผู้ย้ายถิ่น ภายใน ประเทศไทย			เหตุผล ในการย้ายถิ่น
	สถานที่อยู่สุดท้ายก่อนย้ายมาอยู่เทศบาล/อบต.นี้ ".....(ชื่อ).....อยู่ที่ไหนก่อนย้ายมาอยู่เทศบาล/อบต.นี้" (ตอบได้เพียง 1 คำตอบ)						
บันทึกรหัส	ถ้าย้าย ภายในจังหวัด	ถ้าย้าย มาจากจังหวัดอื่น	ถ้าย้าย มาจากต่างประเทศ	".....(ชื่อ)..... ย้ายมาจาก เทศบาล/อบต."	".....(ชื่อ)..... ย้ายถิ่น เพราะสาเหตุใด"	บันทึกรหัส	บันทึกรหัส
ไม่เกิน 1 ปี..... 0	ภายในอำเภอเดิม	ให้บันทึก ชื่อจังหวัด	ให้บันทึก ชื่อประเทศ	บันทึกรหัส	บันทึกรหัส	ไม่มี..... 0	เจ้าตัวตนเอง..... 1
1 ปี..... 1	ให้บันทึก ชื่ออำเภอเดิม		(ข้ามไปถาม F27)	เทศบาล..... 1	ทางนทำ..... 1	มี	คนอื่นตอบ
2 ปี..... 2	ย้ายต่างอำเภอ			อบต. 2	หน้าที่การงาน..... 2	- ตามอดทั้ง 2 ข้าง..... 1	- คนในครัวเรือน..... 2
3 ปี..... 3	ให้บันทึก ชื่ออำเภอสุดท้าย ก่อนย้ายมา				เพื่อการศึกษา..... 3	- พุดไม้ได้/เป็นไป/ พุดไม่รู้เรื่อง..... 2	- คนนอกครัวเรือน... 3
4 ปี..... 4					ติดตามบุคคล ในครัวเรือน..... 4	- แขนงขาขาด ตั้งแต่ข้อมือ/ ข้อเท้าขึ้นมอย่างน้อย 1 ข้าง/อัมพาต..... 3	
ไม่ทราบเวลา					กลับภูมิลำเนา..... 5	- มีอาการทางจิต/ไวอาวาย/ ย้ายที่อยู่อาศัย..... 6	
แต่น้อยกว่า 5 ปี..... 5					ย้ายเข้าครัวเรือน สถาบัน..... 7	- ออทิสติก..... 5	
อยู่ตั้งแต่ 5 ปีขึ้นไป หรืออยู่ที่นั่นตั้งแต่เกิด... 6					อื่น ๆ..... 8	- พัฒนาการทางสมองช้า/ ปัญญาอ่อน..... 6	
(ถ้าบันทึกรหัส 6 ข้ามไปถาม F28)						- พิการมากกว่า 1 ลักษณะ จากรหัส 1 - 6..... 7	
F24	F25			F26	F27	F28	F29

<input type="checkbox"/>	<input type="checkbox"/>	<input type="checkbox"/>	<input type="checkbox"/>	<input type="checkbox"/>	<input type="checkbox"/>	<input type="checkbox"/>	<input type="checkbox"/>
<input type="checkbox"/>	<input type="checkbox"/>	<input type="checkbox"/>	<input type="checkbox"/>	<input type="checkbox"/>	<input type="checkbox"/>	<input type="checkbox"/>	<input type="checkbox"/>
<input type="checkbox"/>	<input type="checkbox"/>	<input type="checkbox"/>	<input type="checkbox"/>	<input type="checkbox"/>	<input type="checkbox"/>	<input type="checkbox"/>	<input type="checkbox"/>
<input type="checkbox"/>	<input type="checkbox"/>	<input type="checkbox"/>	<input type="checkbox"/>	<input type="checkbox"/>	<input type="checkbox"/>	<input type="checkbox"/>	<input type="checkbox"/>
<input type="checkbox"/>	<input type="checkbox"/>	<input type="checkbox"/>	<input type="checkbox"/>	<input type="checkbox"/>	<input type="checkbox"/>	<input type="checkbox"/>	<input type="checkbox"/>
<input type="checkbox"/>	<input type="checkbox"/>	<input type="checkbox"/>	<input type="checkbox"/>	<input type="checkbox"/>	<input type="checkbox"/>	<input type="checkbox"/>	<input type="checkbox"/>
<input type="checkbox"/>	<input type="checkbox"/>	<input type="checkbox"/>	<input type="checkbox"/>	<input type="checkbox"/>	<input type="checkbox"/>	<input type="checkbox"/>	<input type="checkbox"/>
84	85	87	89	92	93	94	95



0 0 0 7

ตอนที่ 3 ลักษณะการอยู่อาศัยของครัวเรือนส่วนบุคคล

ให้บันทึกรหัสลงใน

H1. "ประเภทที่อยู่อาศัยของครัวเรือนนี้"

(ถ้ามีหลายประเภท ให้บันทึกตามที่หัวหน้าครัวเรือนอยู่)

บ้านเดี่ยว.....	1	<input type="text"/>	H1
ทาวน์เฮ้าส์/บ้านแฝด/ทาวน์โฮม.....	2	96	
คอนโดมิเนียม/แมนชั่น.....	3		
แฟลต/อพาร์ทเมนท์/หอพัก.....	4		
ตึกแถว/ห้องแถว/เรือนแถว.....	5		
ห้องภายในบ้าน.....	6	} (ข้ามไปข้อ H3)	
ห้องภายในสำนักงาน.....	7		
เรือ/แพ/รถ.....	8		
อื่น ๆ (ระบุ).....	0		

H2. "ลักษณะของที่อยู่อาศัย" (ถามเฉพาะ H1 บันทึกรหัส 1-5)

ตึก.....	1	<input type="text"/>	H2
ไม้.....	2	97	
ครึ่งตึกครึ่งไม้.....	3		
ใช้วัสดุไม่ถาวรในท้องถิ่น เช่น ไม้ไผ่ ไบจาก.....	4		
ใช้วัสดุใช้แล้ว/วัสดุเหลือใช้ เช่น ทับ ลัง.....	5		
อื่น ๆ (ระบุ).....	6		

H3. "ลักษณะการครอบครอง ที่อยู่อาศัย ของคนในครัวเรือน" (ไม่รวมที่ดิน)

เป็นเจ้าของ			
- มี ภาระการผ่อนชำระ.....	1	<input type="text"/>	H3
- ไม่มี ภาระการผ่อนชำระ.....	2	98	
เช่าซื้อ.....	3		
เช่า.....	4	} (ข้ามไปข้อ H5)	
อยู่โดยไม่เสียค่าเช่าเพราะ			
- เป็นส่วนหนึ่งของค่าจ้าง.....	5		
- ให้อยู่เปล่า.....	6		
อื่น ๆ (ระบุ).....	7		

H4. "ลักษณะการครอบครอง ที่ดิน ที่เป็นที่ตั้งของที่อยู่อาศัย"

(ถามเฉพาะ H3 บันทึกรหัส 1 - 3)

เป็นเจ้าของ.....	1	<input type="text"/>	H4
เช่าซื้อที่ดิน.....	2	99	
เช่า.....	3		
ไม่เสียค่าเช่าที่ดิน.....	4		
อื่น ๆ (ระบุ).....	5		

H5. "ครัวเรือนนี้มีห้องนอนและห้องอื่น ๆ ที่ใช้นอนกี่ห้อง" (บันทึก "จำนวน" ซิดขวา)

(ถ้า ไม่มี บันทึก "0" ซิดขวา)

ห้องนอน.....	<input type="text"/>	<input type="text"/>	H5A
	100		
ห้องอื่น ๆ ที่ใช้นอน.....	<input type="text"/>	<input type="text"/>	H5B
	102		

H6. "ครัวเรือนนี้ส่วนใหญ่ใช้แสงสว่างชนิดใด"

ไฟฟ้า		<input type="text"/>	H6
- การไฟฟ้า.....	1	104	
- พลังงานแสงอาทิตย์ (โซลาเซลล์).....	2		
- บ้านถาวร.....	3		
อื่น ๆ (ระบุ).....	4		

H7. "ครัวเรือนนี้ส่วนใหญ่ใช้เชื้อเพลิงชนิดใดประกอบอาหาร"

ก๊าซ.....	1	<input type="text"/>	H7
		105	
ถ่าน/ฟืน/เศษไม้.....	2		
ไฟฟ้า.....	3		
น้ำมันก๊าด/อื่น ๆ (ระบุ).....	4		
ไม่มีการหุงต้ม.....	5		

H8. "ครัวเรือนนี้ส่วนใหญ่ใช้ส้วมประเภทใด"

ส้วมแบบนั่งหย่อนเท้า.....	1	<input type="text"/>	H8
		106	
ส้วมแบบนั่งยอง.....	2		
ส้วมแบบนั่งหย่อนเท้า และส้วมแบบนั่งยอง.....	3		
ส้วมหลุม/ส้วมถัง/ส้วมถ้ำยลงแม่น้ำ ลำคลอง.....	4		
ไม่มีส้วม.....	5		

H9. "ครัวเรือนนี้ส่วนใหญ่ใช้ น้ำดื่ม และน้ำใช้ จากแหล่งใด"

(บันทึกรหัสประเภท น้ำดื่ม ใน H9A และ
รหัสประเภท น้ำใช้ ใน H9B)

น้ำประปา.....	1	น้ำดื่ม	
น้ำประปาผ่านการบำบัด (ต้ม/กรอง).....	2	<input type="text"/>	H9A
		107	
น้ำบาดาล.....	3		
น้ำบ่อ.....	4	น้ำใช้	
น้ำจากแม่น้ำ/ลำธาร/คลอง/น้ำตก/ภูเขา.....	5	<input type="text"/>	H9B
		108	
น้ำฝน.....	6		
น้ำดื่มบรรจุขวด/ตู้ น้ำดื่มหยอดเหรียญ.....	7		
อื่น ๆ (ระบุ).....	8		

ตอนที่ 3 ลักษณะการอยู่อาศัยของครัวเรือนส่วนบุคคล (ต่อ)

 ให้บันทึกรหัสลงใน
HIO. "ณ วันที่ 1 ก.ค. 2553 ครัวเรือนเป็นเจ้าของเครื่องใช้เหล่านี้หรือไม่"

ถ้า "เป็นเจ้าของ" บันทึกรหัส "1"

"ไม่เป็นเจ้าของ" บันทึกรหัส "0"

โทรทัศน์.....	<input type="checkbox"/>	HIOA	เครื่องซักผ้า.....	<input type="checkbox"/>	HIOG
เครื่องเล่น VCD/DVD.....	<input type="checkbox"/>	HIOB	เครื่องปรับอากาศ.....	<input type="checkbox"/>	HIOH
โทรศัพท์มือถือ.....	<input type="checkbox"/>	HIOC	รถยนต์ส่วนบุคคล/รถจักรยานยนต์.....	<input type="checkbox"/>	HIOI
คอมพิวเตอร์.....	<input type="checkbox"/>	HIOD	รถจักรยานยนต์.....	<input type="checkbox"/>	HIOJ
ตู้เย็น/ตู้แช่.....	<input type="checkbox"/>	HIOE	รถแทรกเตอร์ 4 ล้อ.....	<input type="checkbox"/>	HIOK
ไมโครเวฟ/เตาอบ.....	<input type="checkbox"/>	HIOF	รถไถ 2 ล้อ (รถไถเดินตาม).....	<input type="checkbox"/>	HIOL
		109 - 114			115 - 120

HIH. "ณ วันที่ 1 ก.ค. 2553 ในครัวเรือนมีอุปกรณ์/การใช้เทคโนโลยี เหล่านี้หรือไม่"

ถ้า "มี" บันทึกรหัส "1"

"ไม่มี" บันทึกรหัส "0"

เคเบิลทีวี.....	<input type="checkbox"/>	HIHA
		121
จานดาวเทียม.....	<input type="checkbox"/>	HIHB
		122
อินเทอร์เน็ต.....	<input type="checkbox"/>	HIHC
		123

Part 2 Population questions

Ask everyone							
Ordered number	Names and surname	Relationship to household head	Sex	Age	Month and year of birth		Religion
(May/may not have name in house registration)	Record military rank, title, name and surname In the following order:	"What relationship with household head is [name]?" Record code Member of private household Head..... 1 Spouse..... 2 Children (Including adopted and foster) - Unmarried..... 3 - Married..... 4 Child-in-law..... 5 Grandchildren..... 6 Parents, grandparents and other relatives..... 7 Non-relative/servants/workers... 8 Member of group of people household Workers..... 8 Monk..... 9 Others..... 0	Record code Male..... 1 Female..... 2	"How old is [name]?" Record age at the last birthday before 1-July-10 If aged less than 1 year, record "0", align right	"Which month and year was [name] born?" - Record code of month and year of birth e.g. If born on June, 2525 B.E. Record month "6" year (B.E.) "525" (Record the last 3 digits) - If unknown month/year of birth "Leave it blank"		"What religion is [name]?" Record code Buddhism..... 1 Islam..... 2 Christianity.... 3 Hinduism..... 4 Confucianism... 5 Sikhism..... 6 Others..... 7 No religion..... 8
F1	F2	F3	F4	F5	Month	Year (B.E.)	F8

□ □ □ □			□	□ □ □ □	□ □	2 □ □ □ □	□
□ □ □ □			□	□ □ □ □	□ □	2 □ □ □ □	□
□ □ □ □			□	□ □ □ □	□ □	2 □ □ □ □	□
□ □ □ □			□	□ □ □ □	□ □	2 □ □ □ □	□
□ □ □ □			□	□ □ □ □	□ □	2 □ □ □ □	□
□ □ □ □			□	□ □ □ □	□ □	2 □ □ □ □	□

Ask everyone		Ask people aged 3 years or over				
Nationality	Name in household registration	Education (As of 1-July-10)				
"What nationality is [name]?"	"Does [name] have his/her name in this household registration?"	Level	Record code	Level	Record code	Ask people who are currently studying in F11
		Not study/never attained/never completed..... 0 Study/graduated in - Preschool..... 1 - Primary school..... 2 - Lower secondary school..... 3 - Upper secondary school..... 4 - Vocational certificate..... 5 - Certificate, higher than upper secondary school 6 - Diploma..... 7 - High vocational certificate..... 8 - Bachelor..... 9 - Certificate, higher than bachelor..... 10 - Master..... 11 - Certificate, higher than master..... 12 - Ph.D..... 13 - Certificate, higher than Ph.D./medical specialist..... 14 - Non-formal education (Kor-Sor-Nor) 15 - International school education..... 16	Have in this household..... 1 Have in other place - This province..... 2 - Other province..... 3 Do not have in Thailand but in other country..... 4 Not at all..... 5	- Buddhist education - Dharma branch..... 17 - Pali branch..... 18 - Islamic school..... 19 - Others (e.g. short vocational course)..... 20	How to record Level of educational enrollment (F11), level of highest educational attainment (F12) - If currently enrolling/ever studied/already completed Record Level = code 1 - 20 Year = year/grade/level of non-formal education (If study in Dharma branch, record 1 st , 2 nd , 3 rd year) - If currently enrolling/ever studied/already completed, but unknown level/year Record level/year = 98 - If not study/never attained/never completed Record level and year = 0, align right	
		Educational enrollment "Is [name] currently studying?"		Highest educational attainment What is the highest level of education attained by [name]?		
		Level	Year/grade/level of non-formal education	Level	Year/grade/level of non-formal education	
F9	F10	F11		F12		F13

<input type="text"/>	<input type="text"/>	<input type="text"/>	<input type="text"/>	<input type="text"/>	<input type="text"/>	<input type="text"/>
<input type="text"/>	<input type="text"/>	<input type="text"/>	<input type="text"/>	<input type="text"/>	<input type="text"/>	<input type="text"/>
<input type="text"/>	<input type="text"/>	<input type="text"/>	<input type="text"/>	<input type="text"/>	<input type="text"/>	<input type="text"/>
<input type="text"/>	<input type="text"/>	<input type="text"/>	<input type="text"/>	<input type="text"/>	<input type="text"/>	<input type="text"/>
<input type="text"/>	<input type="text"/>	<input type="text"/>	<input type="text"/>	<input type="text"/>	<input type="text"/>	<input type="text"/>
<input type="text"/>	<input type="text"/>	<input type="text"/>	<input type="text"/>	<input type="text"/>	<input type="text"/>	<input type="text"/>
<input type="text"/>	<input type="text"/>	<input type="text"/>	<input type="text"/>	<input type="text"/>	<input type="text"/>	<input type="text"/>



Part 2 Population questions (continued)

Ask people aged 15 years or over				Ask everyone	
Main occupation in the previous year (1-July-09 to 30-June-10) "During the past year, what occupation did [name] spend the most time?" - If not work, Record "Did not work" (Skip to F23) - If work, Record "responsibility..... and position (if possible)" (If more than one, Record the most time spent) e.g. Controlling warehouse system (Manager) Packing electrical wire into box Owner of tailor's shop/tailor Teacher in primary school Veterinarian Taxi driver/chauffeur Recording an account Electrical engineer Cultivating rice for sell Employed as dish cleaner Selling rice and curry (Record code at office)	Ask only those who record occupation in F19			Place of birth	
	Type of industry or activity of work place "What type of activity was [name]'s work place?" Record Type of industry/characteristics of work in details e.g. Soft drink product company Electrical wire factory Tailor's shop Secondary school Veterinary hospital Taxi service/private car driver service Dealer shop for construction equipments The Electricity Generating Authority Growing rice for sale Noodles' shop Rice and curry pushcart (Record code at office)	Work status "What was [name]'s work status?" Record code Employer..... 1 Own account worker without employee..... 2 Unpaid family worker..... 3 Government employee..... 4 State-owned enterprise employee..... 5 Private employee..... 6 Member of cooperative..... 7 (Record code by enumerator)	"At present, where is [name]'s work place?" - If the work place is in • Thailand Record province of work place • Overseas country Record code "78" - If not work Record code "98" (Record code by enumerator)	"What province/country was [name] born?" If born in • Thailand Record province of birth • Overseas country Record country of birth (Record code by enumerator)	
F19	F20	F21	F22	Province	Country

<input type="text"/>	<input type="text"/>	<input type="text"/>	<input type="text"/>	<input type="text"/>	<input type="text"/>
<input type="text"/>	<input type="text"/>	<input type="text"/>	<input type="text"/>	<input type="text"/>	<input type="text"/>
<input type="text"/>	<input type="text"/>	<input type="text"/>	<input type="text"/>	<input type="text"/>	<input type="text"/>
<input type="text"/>	<input type="text"/>	<input type="text"/>	<input type="text"/>	<input type="text"/>	<input type="text"/>
<input type="text"/>	<input type="text"/>	<input type="text"/>	<input type="text"/>	<input type="text"/>	<input type="text"/>
<input type="text"/>	<input type="text"/>	<input type="text"/>	<input type="text"/>	<input type="text"/>	<input type="text"/>
<input type="text"/>	<input type="text"/>	<input type="text"/>	<input type="text"/>	<input type="text"/>	<input type="text"/>
<input type="text"/>	<input type="text"/>	<input type="text"/>	<input type="text"/>	<input type="text"/>	<input type="text"/>



Part 2 Population questions (continued)

Ask everyone

Duration in current municipality/local administration "How many years has [name] lived continuously in this municipality/Tambon Administrative Organization?" Record code Less than 1 year..... 0 1 year..... 1 2 years..... 2 3 years..... 3 4 years..... 4 Unknown accurate time but less than 5 yrs... 5 5 years or more/ since born..... 6 <i>(If code 6, skip to F28)</i>	Details of migration				Visible disabilities "Does [name] have difficulty in the following?" Record code No..... 0 Yes - Blindness in both eyes..... 1 - Unable to talk/communicate/ understand..... 2 - Lost arm or leg above wrist or ankle at least 1 side/ paralysis..... 3 - Psychiatric disorder/noisiness/ aggression/dumbness..... 4 - Autistic..... 5 - Delay in brain development/ mental retardation..... 6 - More than 1 disability as code 1 - 6..... 7	Respondent Record code Self..... 1 Household member..... 2 Person outside household... 3		
	Ask people who answer "0 - 5" in F24						Ask people who moved within Thailand	Reason for migration "Why did [name] migrate?" Record code Seek work..... 1 Job assignment..... 2 Education..... 3 Follow family..... 4 Return home..... 5 Change residence..... 6 Move to institutional household..... 7 Others..... 8
	Previous residence "What place did [name] live in before moving to this municipality/Tambon Administrative Organization?" <i>(Only 1 answer)</i>							
	Moved within this province	Move from other province	Move from overseas country	"Did [name] move from Municipal or TAO.?"				
	Record - Within this district Record Name of district - Moved from other district Record Name of previous district	Record Name of province	Record Name of country <i>(Skip to F27)</i>	Municipality... 1 TAO. 2				
District	Province	Country						
F24	F25			F26	F27	F28	F29	

<input type="text"/>	<input type="text"/>	<input type="text"/>	<input type="text"/>	<input type="text"/>	<input type="text"/>	<input type="text"/>	<input type="text"/>
<input type="text"/>	<input type="text"/>	<input type="text"/>	<input type="text"/>	<input type="text"/>	<input type="text"/>	<input type="text"/>	<input type="text"/>
<input type="text"/>	<input type="text"/>	<input type="text"/>	<input type="text"/>	<input type="text"/>	<input type="text"/>	<input type="text"/>	<input type="text"/>
<input type="text"/>	<input type="text"/>	<input type="text"/>	<input type="text"/>	<input type="text"/>	<input type="text"/>	<input type="text"/>	<input type="text"/>
<input type="text"/>	<input type="text"/>	<input type="text"/>	<input type="text"/>	<input type="text"/>	<input type="text"/>	<input type="text"/>	<input type="text"/>
<input type="text"/>	<input type="text"/>	<input type="text"/>	<input type="text"/>	<input type="text"/>	<input type="text"/>	<input type="text"/>	<input type="text"/>
<input type="text"/>	<input type="text"/>	<input type="text"/>	<input type="text"/>	<input type="text"/>	<input type="text"/>	<input type="text"/>	<input type="text"/>
84	85	87	89	92	93	94	95

Part 3 Housing characteristics (private household only)

 Record code in
H1. "Type of dwelling"

 (If **more than 1**, record where household head lives)

Detached house.....	1	<input type="checkbox"/>	H1
Town house/twin house/town home.....	2	96	
Condominium/mansion.....	3		
Flat/apartment/hostel.....	4		
Shop house/row house/row room.....	5		
Room in house.....	6	}	(Skip to H3)
Room in office.....	7		
Vehicle (boat,raft,car).....	8		
Others (specify).....	0		

H2. "Construction materials" (Ask only if code in H1 is 1-5)

Cement or brick.....	1	<input type="checkbox"/>	H2
Wood.....	2	97	
Cement/brick and wood.....	3		
Non-permanent materials in local area, e.g. bamboo, thatch.....	4		
Reused materials, e.g. boxes, crates.....	5		
Others (specify).....	6		

H3. "Tenure of dwelling" (Excluding land)

Owned			
- With a loan.....	1	<input type="checkbox"/>	H3
- Outright.....	2	98	
Hire purchase.....	3		
Rent.....	4	}	(Skip to H5)
Living rent free			
- Employer-provided.....	5		
- Other rent free.....	6		
Others (specify).....	7		

H4. "Tenure of residential land" (Ask only if code in H3 is 1-3)

Owner.....	1	<input type="checkbox"/>	H4
Hire purchase.....	2	99	
Rent.....	3		
Rent-free.....	4		
Others (specify).....	5		

H5. "Number of rooms used for sleeping in this dwelling"

 (Record **"amount"**, align right) (If **no**, record **"0"**, align right)

Number of bedroom.....	<input type="text"/>	<input type="text"/>	H5A
	100		
Number of other rooms used for sleeping.....	<input type="text"/>	<input type="text"/>	H5B
	102		

H6. "Source of lighting used in this household"

Electricity		<input type="checkbox"/>	H6
- Electricity authority.....	1	104	
- Solarcell.....	2		
- Generator.....	3		
Others (specify).....	4		

H7. "Type of fuel used for cooking in this household"

Gas.....	1	<input type="checkbox"/>	H7
Charcoal/wood.....	2	105	
Electricity.....	3		
Kerosene/others (specify).....	4		
No cooking.....	5		

H8. "Type of toilet used in this household"

Sitting toilet.....	1	<input type="checkbox"/>	H8
Squat toilet.....	2	106	
Sitting and squat toilet.....	3		
Pit toilet/defecate into river or canal.....	4		
No toilet.....	5		

H9. "Main source of water for this household"

 (Record main source of **drinking water** in **H9A** and
record main source of **water for general use** in **H9B**)

Tap water.....	1	Drinking	
Purified tap water (boiled or filtered).....	2	<input type="checkbox"/>	H9A
Groundwater.....	3	107	
Well.....	4	General use	
Water from river/canal/waterfall/mountain.....	5	<input type="checkbox"/>	H9B
Rain water.....	6	108	
Bottled water/water vending machine.....	7		
Others (specify).....	8		

Part 3 Housing characteristics (private household only) (continued)

 Record code in
H10. "List of assets owned by household members as of 1-July-10"

 If it **"has been owned"**, record **"1"**
"has not been owned", record **"0"**

 Television set..... **H10A**

 Washing machine..... **H10G**

 VCD/DVD player..... **H10B**

 Air conditioner..... **H10H**

 Mobile telephone..... **H10C**

 Private car/pickup truck/van..... **H10I**

 Computer..... **H10D**

 Motorbike..... **H10J**

 Fridge/freezer..... **H10E**

 Tractor, 4 wheels..... **H10K**

 Microwave/cooking oven..... **H10F**

 Tractor, 2 wheels (*walking tractor*) **H10L**

109 - 114

115 - 120

H11. "List of devices/technologies presented in this household as of 1-July-10"

 If it **"has been presented"**, record **"1"**
"has not been presented", record **"0"**

 Cable TV..... **H11A**
121

 Satellite dish..... **H11B**
122

 Internet..... **H11C**
123

นิยามศัพท์ทางประชากร

1. **อัตราส่วนเพศ (Sex ratio)** หมายถึง อัตราส่วนของผู้ชายต่อผู้หญิงในประชากรกลุ่มหนึ่ง ปกติจะแสดงจำนวนผู้ชายต่อผู้หญิง 100 คน
2. **อัตราการเพิ่มของประชากร (Growth rate)** หมายถึง อัตราซึ่งประชากรเพิ่มขึ้น (หรือลดลง) ในปีหนึ่งอันเป็นผลจากการเพิ่มตามธรรมชาติและการย้ายถิ่นสุทธิ แสดงในรูปร้อยละของประชากรที่ใช้เป็นฐาน
3. **อัตราส่วนการเป็นภาระ (อัตราส่วนพึ่งพิงทางอายุ : Age dependency ratio)** หมายถึง อัตราส่วนของประชากรที่อยู่ในกลุ่มอายุนอกวัยแรงงานต่อประชากรในวัยแรงงาน โดยมีข้อสมมุติว่า ประชากรในกลุ่มอายุนอกวัยแรงงานที่ต้องพึ่งพิงทางเศรษฐกิจ ได้แก่ กลุ่มประชากรวัยเด็ก (อายุต่ำกว่า 15 ปี) และกลุ่มประชากรสูงอายุ (อายุ 60 หรือ 65 ปีขึ้นไป) ส่วนประชากรที่เป็นที่พึ่งพิงทางเศรษฐกิจของประชากรกลุ่มอื่น คือ ประชากรวัยแรงงาน (อายุ 15-59 หรือ 15-64 ปี) อัตราส่วนการเป็นภาระแสดงอัตราส่วนต่อประชากร 100 คน
4. **อายุมัธยฐาน (Median age)** หมายถึง อายุตรงกลางซึ่งแบ่งประชากรออกเป็นสองส่วนจำนวนเท่า ๆ กัน โดยประชากรส่วนหนึ่งมีอายุน้อยกว่า และอีกส่วนหนึ่งมีอายุมากกว่าอายุตรงกลางนี้
5. **ความหนาแน่นของประชากร (Population density)** หมายถึง ประชากรต่อหน่วยของพื้นที่ (จำนวนบุคคลต่อตารางกิโลเมตร หรือจำนวนบุคคลต่อพื้นที่ที่ใช้การได้หนึ่งตารางกิโลเมตร)
6. **อายุเฉลี่ยแรกสมรส (Average Age at first marriage)** หมายถึง อายุเฉลี่ยของประชากรเมื่อเปลี่ยนสถานภาพจากโสดเป็นสมรส อายุเฉลี่ยเมื่อแรกสมรสเป็นดัชนีที่แสดงว่าประชากรส่วนใหญ่อยู่เป็นโสดจนถึงอายุเท่าไร
7. **บุตรเกิดรอด (Children ever born : CEB)** หมายถึง จำนวนลูกทั้งหมดที่มารดาได้ให้กำเนิดตั้งแต่เริ่มเข้าสู่วัยเจริญพันธุ์จนถึงปัจจุบัน
8. **บุตรที่มีชีวิตอยู่ (Children still living : CHL)** หมายถึง บุตรเกิดรอดที่ปัจจุบันยังมีชีวิตอยู่

คณะผู้จัดทำ CD - ROM

หน่วยงานเจ้าของเรื่อง

สำนักงานสถิติจังหวัดชุมพร
โทร. 0 7751 1701

หน่วยงานผลิตและออกแบบ

กลุ่มบูรณาการข้อมูลสถิติ
สำนักสถิติพยากรณ์
โทร. 0 2141 7494

ตารางสถิติในรูปแบบ Format Excel

ตารางประชากร

ตารางสถิติในรูปแบบ Format Excel

ตารางประชากร

- ตารางที่ 1 ประชากรจำแนกตามเพศ ครั้วเรือนจำแนกตามประเภทของครั้วเรือน อำเภอ และเขตการปกครอง
- ตารางที่ 2 ประชากรจำแนกอายุรายปี เพศ และเขตการปกครอง
- ตารางที่ 3 ประชากรจำแนกตามกลุ่มอายุ เพศ อำเภอ และเขตการปกครอง
- ตารางที่ 4 ประชากรจำแนกตามศาสนา เพศ และเขตการปกครอง
- ตารางที่ 5 ประชากรจำแนกตามสัญชาติ เพศ และเขตการปกครอง
- ตารางที่ 6 ประชากรจำแนกตามภาษาที่ใช้พูดในครั้วเรือน เพศ และเขตการปกครอง
- ตารางที่ 7 ประชากรอายุ 3 ปีขึ้นไป จำแนกตามระดับชั้นที่กำลังเรียน กลุ่มอายุ เพศ และเขตการปกครอง
- ตารางที่ 8 ประชากรอายุ 3 ปีขึ้นไป จำแนกตามระดับชั้นที่เรียนสำเร็จ กลุ่มอายุ เพศ และเขตการปกครอง
- ตารางที่ 9 ประชากรอายุ 10 ปีขึ้นไป จำแนกตามการอ่านออกเขียนได้ กลุ่มอายุ เพศ และเขตการปกครอง
- ตารางที่ 10 ประชากรอายุ 13 ปีขึ้นไป จำแนกตามสถานภาพสมรส กลุ่มอายุ เพศ และเขตการปกครอง
- ตารางที่ 11 หญิงเคยสมรสอายุ 13 ปีขึ้นไป จำแนกตามจำนวนบุตรเกิดรอด จำนวนบุตรเกิดรอดโดยเฉลี่ย กลุ่มอายุของหญิง และเขตการปกครอง
- ตารางที่ 12 หญิงเคยสมรสอายุ 13 ปีขึ้นไป จำแนกตามจำนวนบุตรที่มีชีวิตอยู่ จำนวนบุตรที่มีชีวิตอยู่โดยเฉลี่ย กลุ่มอายุของหญิง และเขตการปกครอง
- ตารางที่ 13 ประชากรจำแนกตามลักษณะความพิการ เพศ และเขตการปกครอง
- ตารางที่ 14 ประชากรอายุ 15 ปีขึ้นไปทำงานในรอบปี จำแนกตามหมวดอาชีพ กลุ่มอายุ เพศ และเขตการปกครอง
- ตารางที่ 15 ประชากรอายุ 15 ปีขึ้นไปทำงานในรอบปี จำแนกตามหมวดอุตสาหกรรม กลุ่มอายุ เพศ และเขตการปกครอง
- ตารางที่ 16 ประชากรอายุ 15 ปีขึ้นไปทำงานในรอบปี จำแนกตามสถานภาพการทำงาน กลุ่มอายุ เพศ และเขตการปกครอง
- ตารางที่ 17 ประชากรจำแนกตามสถานที่เกิด เพศ และเขตการปกครอง
- ตารางที่ 18 ประชากรจำแนกตามลักษณะการย้ายถิ่น เพศ และเขตการปกครอง
- ตารางที่ 19 ประชากรที่ย้ายถิ่นภายใน 5 ปี จำแนกตามสถานที่อยู่ก่อนย้าย กลุ่มอายุ และเพศ
- ตารางที่ 20 ประชากรที่ย้ายถิ่นภายใน 5 ปี จำแนกตามเหตุผลของการย้ายถิ่น เพศ และเขตการปกครอง
- ตารางที่ 21 ประชากรจำแนกตามการมีชื่อในทะเบียนบ้าน เพศ และเขตการปกครอง
- ตารางที่ 22 ครั้วเรือนส่วนบุคคลจำแนกตามกลุ่มอายุของหัวหน้าครั้วเรือน เพศ และเขตการปกครอง

ตารางเคหะ

ตารางสถิติในรูปแบบ Format Excel

ตารางคะแนน

- ตารางที่ 1 คริวเรือส่วนบุคคล จำแนกตามประเภทของที่อยู่อาศัย การครอบครองที่อยู่อาศัย และเขตการปกครอง
- ตารางที่ 2 คริวเรือส่วนบุคคล จำแนกตามประเภทของที่อยู่อาศัย ลักษณะของที่อยู่อาศัย และเขตการปกครอง
- ตารางที่ 3 คริวเรือส่วนบุคคล จำแนกตามการถือกรรมสิทธิ์ที่ดิน การครอบครองที่อยู่อาศัย และเขตการปกครอง
- ตารางที่ 4 คริวเรือส่วนบุคคล จำแนกตามขนาดของครัวเรือน ประเภทของที่อยู่อาศัย และเขตการปกครอง
- ตารางที่ 5 คริวเรือส่วนบุคคล จำแนกตามเชื้อเพลิงส่วนใหญ่ที่ใช้ในการประกอบอาหาร ประเภทของที่อยู่อาศัย และเขตการปกครอง
- ตารางที่ 6 คริวเรือส่วนบุคคล จำแนกตามลักษณะการใช้ส้วม ประเภทของที่อยู่อาศัย และเขตการปกครอง
- ตารางที่ 7 คริวเรือส่วนบุคคล จำแนกตามแหล่งที่มาของน้ำดื่ม และน้ำใช้ส่วนใหญ่ ประเภทของที่อยู่อาศัย และเขตการปกครอง
- ตารางที่ 8 คริวเรือส่วนบุคคล จำแนกตามการเป็นเจ้าของเครื่องใช้ การมีอุปกรณ์เทคโนโลยี และเขตการปกครอง