

สำมะโนอุตสาหกรรม พ.ศ. 2550 อุตรธานี
 THE 2007 INDUSTRIAL CENSUS UDONTHANI PROVINCE



E1005F500000P60B1



สำนักงานสถิติแห่งชาติ
 NATIONAL STATISTICAL OFFICE



LIST OF STATISTICAL TABLES

- ✿ **Section 1 General Information of Establishments**
 - ✿ **Part 1 By of Amphoe**
 - ✿ **Part 2 By size of Establishment**
 - ✿ **Part 3 By Division of Industry**
- ✿ **Section 2 Operation Information of Establishments**
 - ✿ **Part 1 By size of Establishment**
 - ✿ **Part 2 By Division of Industry**

PROJECT STAFF CD-ROM

DISTRIBUTION

STATISTICAL TABLES ARE IN THE EXCEL FORMAT

- ✿ **Section 1 General Information of Establishments**
 - ✿ **Part 1 By of Amphoe**
 - ✿ **Part 2 By size of Establishment**
 - ✿ **Part 3 By Division of Industry**
- ✿ **Section 2 Operation Information of Establishments**
 - ✿ **Part 1 By size of Establishment**
 - ✿ **Part 2 By Division of Industry**

หน่วยงานที่เผยแพร่

สำนักสถิติพยากรณ์
สำนักงานสถิติแห่งชาติ
ศูนย์ราชการเฉลิมพระเกียรติ 80 พรรษา
อาคารบี ชั้น 2 ถนนแจ้งวัฒนะ
เขตหลักสี่ กรุงเทพฯ 10120
โทรศัพท์ 0 2143 1323
โทรสาร 0 2143 8132
ไปรษณีย์อิเล็กทรอนิกส์ : binfopub@nso.go.th

หรือ

สำนักงานสถิติจังหวัดอุดรธานี
ศาลากลางจังหวัดหลังใหม่ ชั้น 7
อำเภอเมือง จังหวัดอุดรธานี 41000
โทร. 0 4222 2466
โทรสาร 0 4224 0967
ไปรษณีย์อิเล็กทรอนิกส์: udon@nso.go.th

Distributed by

Statistical Forecasting Bureau,
National Statistical Office,
The Government Complex,
Building B, 2nd Floor, Chaeng Wattana Rd.,
Laksi, Bangkok 10210, Thailand
Tel. : + 66 2143 1323
Fax : + 66 2143 8132
E-mail: binfopub@nso.go.th
<http://www.nso.go.th>

Or

Udon Thani Provincial Statistical Office
Udon Thani City Hall, Floor 7 Atibuadee Rd., Muang,
Udon Thani 41000, THAILAND
Tel. +66 (0)4222 2466
Fax +66 (0)4224 0967
Email: udon@nso.go.th

ปีที่จัดพิมพ์

2553

Published

2010

ISBN 978-974-11-3030-6

คำนำ

ข้อมูลสถิติอุตสาหกรรมการผลิต เป็นข้อมูลที่มีความสำคัญสำหรับการกำหนดนโยบายและวางแผนพัฒนาด้านเศรษฐกิจ และอุตสาหกรรมทั้งในระดับประเทศและระดับจังหวัด สำนักงานสถิติแห่งชาติ ซึ่งเป็นหน่วยงานที่รับผิดชอบในการจัดเก็บข้อมูลทั้งทางด้านเศรษฐกิจและสังคมของประเทศ จำเป็นจะต้องจัดหาข้อมูลสถิติที่เกี่ยวข้อง เพื่อให้ประเทศมีข้อมูลสถิติพื้นฐานที่สำคัญ และเพื่อให้สอดคล้องกับข้อเสนอแนะขององค์การสหประชาชาติที่เสนอแนะให้จัดทำสำมะโนทุก 10 ปี จึงกำหนดให้มีการจัดทำสำมะโนอุตสาหกรรมขึ้น ซึ่งเป็นการจัดทำครั้งที่ 3 ของประเทศไทย เพื่อให้ทุกภาค สามารถนำข้อมูลไปใช้ประโยชน์ กล่าวคือภาครัฐใช้ในการวางแผน กำหนดนโยบาย และทิศทางการพัฒนาเศรษฐกิจด้านอุตสาหกรรมการผลิต ทั้งในระดับประเทศและระดับท้องถิ่น การจัดทำแผนส่งเสริมวิสาหกิจขนาดกลางและขนาดย่อม (SMEs) ใช้ในการจัดทำบัญชีประชาชาติ ใช้ประกอบการพิจารณาจัดโครงสร้างพื้นฐาน เพื่อสนับสนุนและส่งเสริมอุตสาหกรรมผลิตของประเทศได้อย่างมีประสิทธิภาพ สำหรับภาคเอกชนใช้เป็นเครื่องมือสำหรับผู้ประกอบการในการวางแผนธุรกิจ การตัดสินใจลงทุนขยายกิจการขยายสาขา การพิจารณาเปรียบเทียบกับกิจการอื่น ๆ การบริหารและควบคุมการดำเนินงานกิจการด้านต่าง ๆ ให้มีประสิทธิภาพยิ่งขึ้น และสุดท้ายภาคประชาชนใช้ในการพิจารณาประกอบการตัดสินใจเข้ามาลงทุน การศึกษาวิเคราะห์เชิงลึกเกี่ยวกับอุตสาหกรรมผลิตที่อยู่ในความสนใจ และเรื่องที่เกี่ยวข้อง

ในการจัดทำสำมะโนอุตสาหกรรมครั้งนี้ ได้ดำเนินการเก็บรวบรวมข้อมูลเป็น 2 ขั้นตอนคือ ขั้นการเก็บรวบรวมข้อมูลพื้นฐานของสถานประกอบการทุกประเภท และขั้นการเก็บรวบรวมข้อมูลรายละเอียด ซึ่งจะเก็บรวบรวมรายละเอียดเฉพาะการประกอบอุตสาหกรรมผลิต

รายงานฉบับนี้ เป็นรายงานผลการเก็บรวบรวมข้อมูลรายละเอียดเกี่ยวกับการประกอบกิจการของสถานประกอบการ ซึ่งดำเนินการเก็บรวบรวมข้อมูลระหว่างเดือนกรกฎาคม – กันยายน 2550 ข้อมูลที่นำเสนอเป็นข้อมูลของสถานประกอบการที่มีคนทำงานตั้งแต่ 1 คนขึ้นไป ที่ประกอบอุตสาหกรรมผลิตที่ตั้งอยู่ในเขตเทศบาล และนอกเขตเทศบาลของ จังหวัดอุดรธานี

สำนักงานสถิติแห่งชาติ ใคร่ขอขอบคุณผู้ประกอบการและผู้เกี่ยวข้องทุกฝ่ายที่ได้ให้ความร่วมมือในการให้ข้อมูล ซึ่งเป็นผลให้การปฏิบัติงานครั้งนี้สำเร็จลุล่วงไปด้วยดี

สำนักงานสถิติจังหวัดอุดรธานี

มีนาคม 2552

บทสรุปสำหรับผู้บริหาร

ปัจจุบันโครงสร้างการผลิตของประเทศไทยได้เปลี่ยนแปลงจากระบบเศรษฐกิจแบบเกษตรกรรมมาเป็นระบบเศรษฐกิจแบบอุตสาหกรรมมากขึ้น นอกจากนี้จะมีอุตสาหกรรมใหม่ๆ เกิดขึ้นจำนวนมากแล้ว ลักษณะการประกอบอุตสาหกรรมขนาดเล็กและอุตสาหกรรมในครัวเรือนก็มีบทบาทต่อการเจริญเติบโตทางเศรษฐกิจโดยรวมของประเทศไทยมากขึ้น สำนักงานสถิติแห่งชาติ ในฐานะเป็นหน่วยงานที่รับผิดชอบในการเก็บรวบรวมข้อมูลทั้งทางด้านเศรษฐกิจและสังคมของประเทศไทย จึงกำหนดให้มีการจัดทำสำมะโนอุตสาหกรรม พ.ศ. 2550 ขึ้น ซึ่งนับเป็นครั้งที่ 3 ของประเทศไทย โดยครั้งแรกจัดทำในปี พ.ศ. 2507 และครั้งที่สองในปี พ.ศ. 2540

ในการจัดทำสำมะโนอุตสาหกรรมครั้งนี้ได้ดำเนินการเก็บรวบรวมข้อมูลเป็น 2 ขั้นตอนคือ ขั้นการเก็บรวบรวมข้อมูลพื้นฐานของสถานประกอบการทุกประเภท และขั้นการเก็บรวบรวมข้อมูลรายละเอียด ซึ่งจะเก็บรวบรวมรายละเอียดเฉพาะการประกอบอุตสาหกรรมการผลิต

สำหรับรายงานผลสำมะโนอุตสาหกรรม พ.ศ. 2550 ฉบับนี้เป็นผลการเก็บรวบรวมข้อมูลรายละเอียดเกี่ยวกับการประกอบกิจการของสถานประกอบการในปี 2549 ซึ่งดำเนินการเก็บรวบรวมข้อมูลระหว่างเดือนกรกฎาคม - กันยายน พ.ศ. 2550 ข้อมูลที่นำเสนอเป็นข้อมูลของสถานประกอบการที่มีคนทำงานตั้งแต่ 1 คนขึ้นไป ที่ประกอบอุตสาหกรรมการผลิตที่ตั้งอยู่ในเขตเทศบาลและนอกเขตเทศบาลของจังหวัดอุดรธานี ซึ่งสรุปได้ดังนี้

1. จำนวนสถานประกอบการ

ผลจากการสำมะโนอุตสาหกรรม พ.ศ.2550 พบว่า ในจังหวัดอุดรธานี มีจำนวนสถานประกอบการทั้งสิ้นจำนวน 6,306 แห่ง โดยที่อำเภอเมืองอุดรธานี มีจำนวนสถานประกอบการมากที่สุดคือ 1,255 แห่ง คิดเป็นร้อยละ 19.9 รองลงมาคือ อำเภอบ้านดุง มีสถานประกอบการ 908 แห่ง คิดเป็นร้อยละ 14.4 และอำเภอกุมภวาปี มีจำนวนสถานประกอบการ 892 แห่ง คิดเป็นร้อยละ 14.2 ตามลำดับ สำหรับสถานประกอบการที่มีน้อยที่สุดคืออำเภอพิบูลย์รักษ์ มีสถานประกอบการเพียง 19 แห่ง หรือคิดเป็นร้อยละ 0.3 สำหรับ อุตสาหกรรมสำคัญ ได้แก่ การผลิตผลิตภัณฑ์อาหารและเครื่องดื่ม มีสถานประกอบการมากที่สุดที่ 3,694 สถานประกอบการ คิดเป็นร้อยละ 58.6 ของสถานประกอบการทั้งหมด รองลงมาคือการผลิตเครื่องแต่งกาย ๑ มีร้อยละ 15.4

แผนภูมิ ก ร้อยละของสถานประกอบการอุตสาหกรรม การผลิต จำแนกตามหมวดอุตสาหกรรม

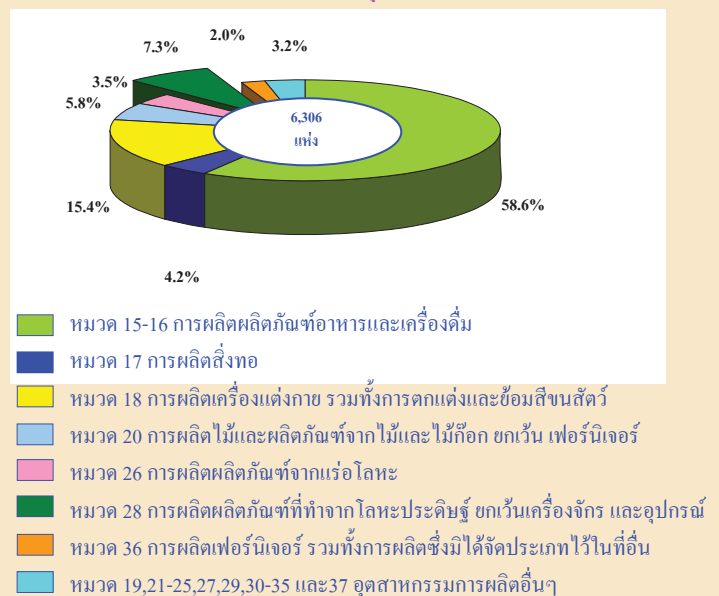

2. ขนาดของสถานประกอบการ

เมื่อพิจารณาขนาดของสถานประกอบการพบว่า สถานประกอบการส่วนใหญ่มีขนาดเล็ก คือ มีคนทำงาน 1 – 15 คน มีจำนวน 6,182 แห่ง หรือคิดเป็นร้อยละ 98.0 ของจำนวนสถานประกอบการทั้งสิ้น ส่วนสถานประกอบการที่มีคนทำงานมากกว่า 15 คนขึ้นไป มีเพียง 124 แห่ง หรือคิดเป็นร้อยละ 2.0

แผนภูมิ ข จำนวนสถานประกอบการอุตสาหกรรมการผลิต จำแนกตามขนาดของสถานประกอบการ (จำนวนคนทำงาน)

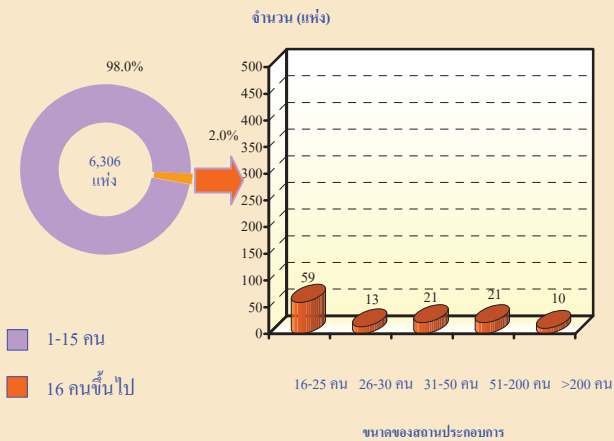

3. รูปแบบการจัดตั้งตามกฎหมาย

การจัดตั้งตามกฎหมายของสถานประกอบการนั้น มีการจัดตั้งในรูปแบบของส่วนบุคคลเกือบทั้งหมด กล่าวคือ มีจำนวน 6,012 แห่ง คิดเป็นร้อยละ 95.3 ส่วนที่มีรูปแบบเป็นส่วนราชการ รัฐวิสาหกิจ สหกรณ์และอื่นๆ มีประมาณร้อยละ 2.9 สำหรับสถานประกอบการที่มีรูปแบบเป็นบริษัทจำกัด บริษัทจำกัด(มหาชน)และห้างหุ้นส่วนสามัญนิติบุคคล ห้างหุ้นส่วนจำกัด มีสัดส่วนร้อยละ 1.0 และ 0.8 ตามลำดับ

แผนภูมิ ค ร้อยละของสถานประกอบการอุตสาหกรรมการผลิต จำแนกตามรูปแบบการจัดตั้งตามกฎหมาย

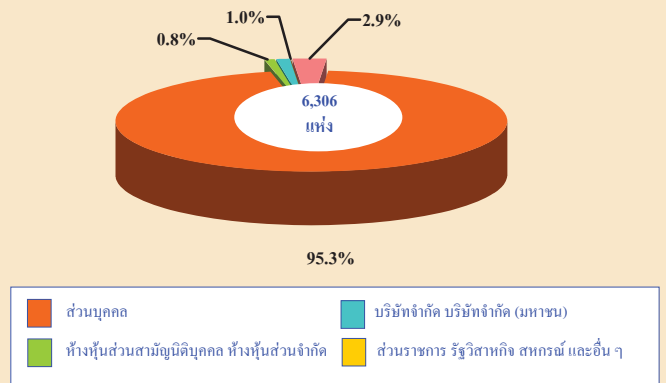

4. รูปแบบการจัดตั้งทางเศรษฐกิจ

รูปแบบการจัดตั้งทางเศรษฐกิจ พบว่า ส่วนใหญ่เป็นสำนักงานแห่งเดียวคือ มีจำนวน 6,275 แห่ง หรือคิดเป็นร้อยละ 99.5 และรองลงมาคือ สำนักงานสาขา มีจำนวน 26 แห่ง หรือคิดเป็นร้อยละ 0.4 และ สำนักงานใหญ่มีเพียง ร้อยละ 0.1 ตามลำดับ

แผนภูมิ ง ร้อยละของสถานประกอบการอุตสาหกรรมการผลิต จำแนกตามรูปแบบการจัดตั้งทางเศรษฐกิจ

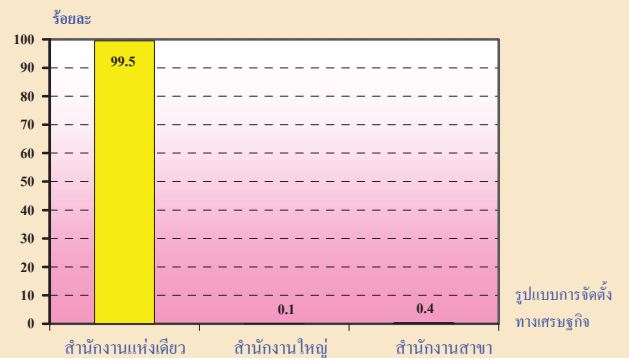

5. ระยะเวลาในการดำเนินงาน

สำหรับระยะเวลาในการดำเนินงานของจังหวัดอุดรธานี ส่วนใหญ่อยู่ในระยะเวลา 5 – 9 ปี มีจำนวน 2,341 แห่ง คิดเป็นร้อยละ 37.1 รองลงมา เป็นสถานประกอบการที่ดำเนินงานระหว่าง 10 – 19 ปี มีจำนวน 2,047 แห่ง คิดเป็นร้อยละ 32.5 สำหรับสถานประกอบการที่ดำเนินงานตั้งแต่ 20 ปีขึ้นไป มีประมาณร้อยละ 13.3

แผนภูมิ จ ร้อยละของสถานประกอบการอุตสาหกรรมการผลิต
จำแนกตามระยะเวลาในการดำเนินงาน

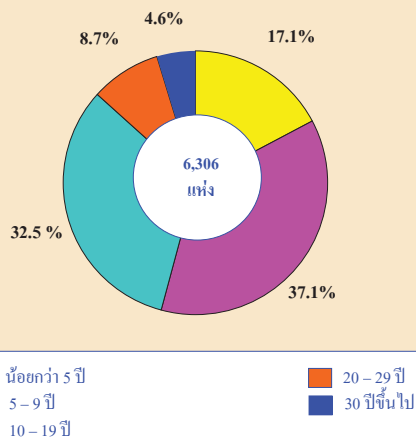

6. ทุนจดทะเบียน

สถานประกอบการอุตสาหกรรมการผลิตในจังหวัดอุดรธานี ที่มีทุนจดทะเบียน มีประมาณ 86 แห่ง หรือร้อยละ 1.4 โดยส่วนใหญ่มีทุนจดทะเบียนน้อยกว่า 10 ล้านบาท ประมาณร้อยละ 76.1 และรองลงมามีทุนจดทะเบียน 10 – 99 ล้านบาท ประมาณ ร้อยละ 22.7

แผนภูมิ ค ร้อยละของสถานประกอบการอุตสาหกรรมการผลิต
จำแนกตามทุนจดทะเบียน

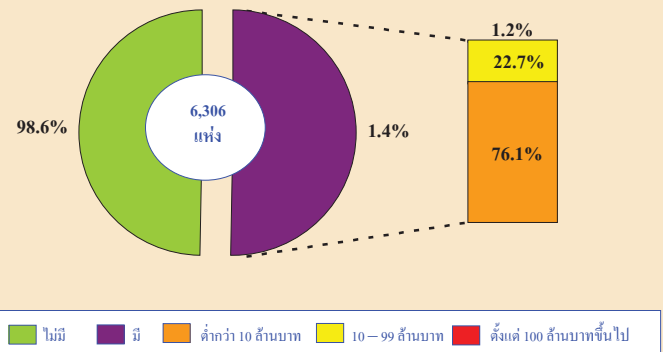

7. จำนวนคนทำงานและลูกจ้าง

จำนวนคนทำงาน ในสถานประกอบการรวมทั้งสิ้นประมาณ 22,952 คนในจำนวนนี้เป็นลูกจ้าง ประมาณ 15,777 คนโดยส่วนใหญ่ทำงานในอุตสาหกรรมการผลิตผลิตภัณฑ์อาหารและเครื่องดื่มจำนวน 10,262 คน คิดเป็นร้อยละ 44.7 และมีจำนวนลูกจ้าง 6,159 คน คิดเป็นร้อยละ 39.0 รองลงมาคือหมวดอุตสาหกรรมผลิตเครื่องแต่งกาย รวมทั้งการตกแต่งและซ่อมสีขนสัตว์ มีจำนวนคนทำงานจำนวน 3,421 คน คิดเป็นร้อยละ 14.9 และลูกจ้างจำนวน 2,425 คน คิดเป็นร้อยละ 15.4

**แผนภูมิ ข จำนวนคนทำงานและลูกจ้าง ของสถานประกอบการ
อุตสาหกรรมการผลิต จำแนกตามหมวดอุตสาหกรรม**

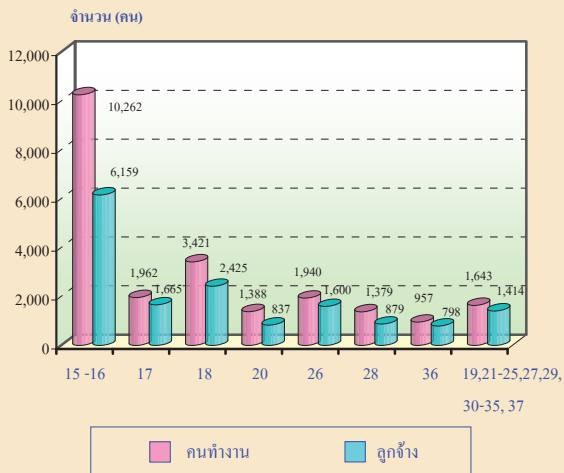

หมายเหตุ : คนทำงาน หมายถึง เจ้าของกิจการห้างหุ้นส่วน คนทำงานโดยไม่ได้รับค่าจ้าง
เงินเดือน และลูกจ้าง

๕ หมวดอุตสาหกรรม

- หมวด 15-16 การผลิตผลิตภัณฑ์อาหารและเครื่องดื่ม
- หมวด 17 การผลิตสิ่งทอ
- หมวด 18 การผลิตเครื่องแต่งกาย รวมทั้งการตกแต่งและซ่อมสิ่งนสัตว์
- หมวด 20 การผลิตไม้และผลิตภัณฑ์จากไม้และไม้ก๊อก ขกเว้น เฟอร์นิเจอร์
- หมวด 26 การผลิตผลิตภัณฑ์จากแร่โลหะ
- หมวด 28 การผลิตผลิตภัณฑ์ที่ทำจากโลหะประดิษฐ์ ขกเว้นเครื่องจักร และอุปกรณ์
- หมวด 36 การผลิตเฟอร์นิเจอร์ รวมทั้งการผลิตซึ่งมิได้จัดประเภทไว้ในที่อื่น
- หมวด 19,21-25,27,29,30-35 และ37 อุตสาหกรรมการผลิตอื่นๆ

8. ค่าตอบแทนแรงงาน

สำหรับค่าตอบแทนแรงงาน พบว่าลูกจ้างใน
อุตสาหกรรมการผลิตผลิตภัณฑ์อาหารและเครื่องดื่ม
ได้รับค่าตอบแทนแรงงานรวมทั้งสิ้นประมาณ 499.3
ล้านบาท รองลงมาคือหมวดอุตสาหกรรมการผลิต
เครื่องแต่งกาย รวมทั้งการตกแต่งและซ่อมสิ่งนสัตว์
ได้รับค่าตอบแทนแรงงานประมาณ 135.4 ล้านบาท
ตามลำดับ

แผนภูมิ ข ค่าตอบแทนแรงงาน จำแนกตามหมวดอุตสาหกรรม

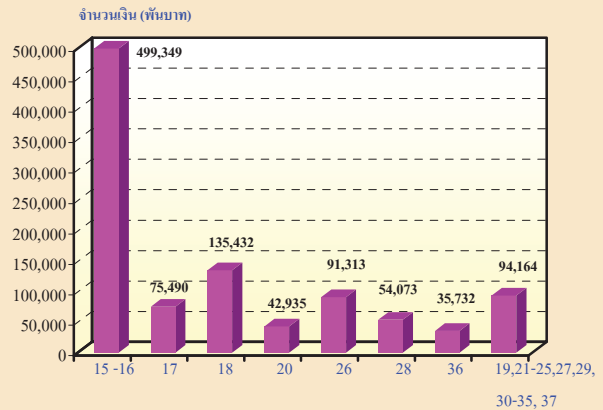

หมายเหตุ : ๕ หมวดอุตสาหกรรม

- หมวด 15-16 การผลิตผลิตภัณฑ์อาหารและเครื่องดื่ม
- หมวด 17 การผลิตสิ่งทอ
- หมวด 18 การผลิตเครื่องแต่งกาย รวมทั้งการตกแต่งและซ่อมสิ่งนสัตว์
- หมวด 20 การผลิตไม้และผลิตภัณฑ์จากไม้และไม้ก๊อก ขกเว้น เฟอร์นิเจอร์
- หมวด 26 การผลิตผลิตภัณฑ์จากแร่โลหะ
- หมวด 28 การผลิตผลิตภัณฑ์ที่ทำจากโลหะประดิษฐ์ ขกเว้นเครื่องจักร และอุปกรณ์
- หมวด 36 การผลิตเฟอร์นิเจอร์ รวมทั้งการผลิตซึ่งมิได้จัดประเภทไว้ในที่อื่น
- หมวด 19,21-25,27,29,30-35 และ37 อุตสาหกรรมการผลิตอื่นๆ

9. มูลค่าผลผลิต ค่าใช้จ่ายขั้นกลางและมูลค่าเพิ่ม

มูลค่าผลผลิตของจังหวัดอุดรธานีพบว่า
มูลค่าผลผลิตรวมทั้งสิ้น ประมาณ 13,115.2 ล้านบาท
เป็นค่าใช้จ่ายขั้นกลางประมาณ 9,561.9 ล้านบาทและ
มีมูลค่าเพิ่ม 3,553.3 ล้านบาท

เมื่อพิจารณาตามหมวดอุตสาหกรรม พบว่า
หมวดอุตสาหกรรมการผลิตผลิตภัณฑ์อาหารและ
เครื่องดื่ม มีมูลค่าสูงสุดประมาณ 9,754.7 ล้านบาท
เป็นค่าใช้จ่ายขั้นกลาง ประมาณ 7,318.0 ล้านบาท และ
มีมูลค่าเพิ่ม ประมาณ 2,436.7 ล้านบาท

แผนภูมิ ๓ มูลค่าผลผลิต ค่าใช้จ่ายขั้นกลางและมูลค่าเพิ่มของสถานประกอบการอุตสาหกรรมการผลิต จำแนกตามหมวดอุตสาหกรรม

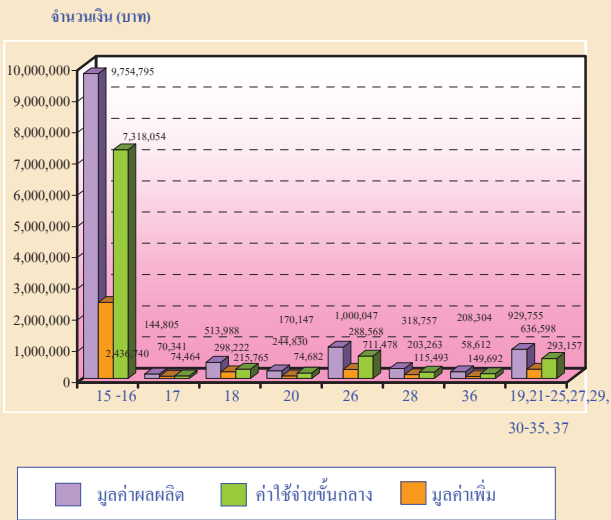

หมายเหตุ : ^u หมวดอุตสาหกรรม

หมวด 15-16 การผลิตผลิตภัณฑ์อาหารและเครื่องดื่ม

หมวด 17 การผลิตสิ่งทอ

หมวด 18 การผลิตเครื่องแต่งกาย รวมทั้งการตกแต่งและซ่อมสิ่งนสัตว์

หมวด 20 การผลิตไม้และผลิตภัณฑ์จากไม้และไม้ก๊อก ยกเว้น เฟอร์นิเจอร์

หมวด 26 การผลิตผลิตภัณฑ์จากแร่โลหะ

หมวด 28 การผลิตผลิตภัณฑ์ที่ทำจากโลหะประดิษฐ์ ยกเว้นเครื่องจักรและอุปกรณ์

หมวด 36 การผลิตเฟอร์นิเจอร์ รวมทั้งการผลิตซึ่งมิได้จัดประเภทไว้ในที่อื่น

หมวด 19,21-25,27,29,30-35 และ37 อุตสาหกรรมการผลิตอื่นๆ

มูลค่าผลผลิตมากที่สุดที่ 9,754,795 บาทต่อหมวดอุตสาหกรรมทั้งหมดและสำหรับค่าใช้จ่ายขั้นกลางนั้นพบว่าหมวดอุตสาหกรรมการผลิตผลิตภัณฑ์อาหารและเครื่องดื่มมีมูลค่าผลผลิตมากที่สุดเช่นกันที่มูลค่า 7,318,054 บาทสำหรับค่าใช้จ่ายขั้นกลาง ส่วนมูลค่าเพิ่มที่มากที่สุดหมวดอุตสาหกรรม

10. สรุปและข้อเสนอแนะ

ผลจากสำมะโนอุตสาหกรรม พ.ศ. 2550 พบว่า ในจังหวัดอุดรธานี มีจำนวนสถานประกอบการทั้งสิ้นจำนวน 6,306 แห่ง ซึ่งส่วนใหญ่เป็นสถานประกอบการขนาดเล็ก ที่มีจำนวนคนทำงาน 1 – 15 คน ถึงร้อยละ 98.0 โดยที่อำเภอเมืองอุดรธานี มีจำนวนสถานประกอบการมากที่สุดคือ 1,255 แห่ง คิดเป็นร้อยละ 19.9 และหมวดอุตสาหกรรมที่สำคัญได้แก่ อุตสาหกรรมการผลิตผลิตภัณฑ์อาหารและเครื่องดื่ม โดยมีสถานประกอบการด้านนี้ ร้อยละ 58.6 และมีจำนวน คนทำงาน ลูกจ้าง ค่าตอบแทน มูลค่าผลผลิต ค่าใช้จ่ายขั้นกลาง และมีมูลค่าเพิ่มมากที่สุดมีค่าตอบแทน มูลค่าผลผลิต ค่าใช้จ่ายขั้นกลาง มูลค่าเพิ่มมากที่สุด และขนาดของสถานประกอบการคนทำงานมากที่สุด ที่จำนวนคนทำงาน 1 -15 คน มีจำนวนคนทำงาน 13,163 คนหรือคิดเป็นร้อยละ 57.4 ของสถานประกอบการทั้งหมด และจำนวนลูกจ้างที่จำนวนคนทำงาน 1-15 คน มีจำนวนลูกจ้างมากที่สุดเช่นกันที่จำนวนลูกจ้าง 6,296 คนหรือคิดเป็นร้อยละ 39.9 ของสถานประกอบการทั้งหมด ตามลำดับ

สารบัญตาราง

- ตาราง ก** จำนวนและร้อยละของสถานประกอบการอุตสาหกรรมการผลิต
จำแนกตามอำเภอ
- ตาราง ข** จำนวนและร้อยละของสถานประกอบการอุตสาหกรรมการผลิต
จำแนกตามลักษณะของสถานประกอบการ
- ตาราง ค** จำนวนและร้อยละของสถานประกอบการอุตสาหกรรมการผลิต
จำแนกตามหมวดอุตสาหกรรม
- ตาราง ง** จำนวนและร้อยละของพนักงาน ลูกจ้าง และค่าตอบแทนแรงงาน
จำแนกตามขนาดของสถานประกอบการ และหมวดอุตสาหกรรม
- ตาราง จ** มูลค่าผลผลิต และมูลค่าเพิ่มของสถานประกอบการอุตสาหกรรมการผลิต
จำแนกตามขนาดของสถานประกอบการ และหมวดอุตสาหกรรม
- ตาราง ฉ** มูลค่าผลผลิต และมูลค่าเพิ่มเฉลี่ยต่อสถานประกอบการ และต่อพนักงาน
จำแนกตาม ขนาดของสถานประกอบการ และหมวดอุตสาหกรรม

บทที่ 1

บทนำ

1.1 ความเป็นมา

สำนักงานสถิติแห่งชาติได้จัดทำสำมะโนอุตสาหกรรมขึ้นเป็นครั้งแรกในปี 2507 และครั้งที่ 2 ในปี 2540 โดยมีวัตถุประสงค์เพื่อเก็บรวบรวมข้อมูลเกี่ยวกับจำนวนและลักษณะที่สำคัญของสถานประกอบการอุตสาหกรรมการผลิตทุกขนาดทั่วประเทศเพื่อใช้ประกอบในการกำหนดนโยบายและวางแผนพัฒนาการลงทุนและปรับปรุงกิจการอุตสาหกรรมการผลิตทั้งในภาครัฐและเอกชน

ในปัจจุบัน โครงสร้างการผลิตของประเทศได้เปลี่ยนแปลงจากระบบเศรษฐกิจแบบเกษตรกรรมมาเป็นระบบเศรษฐกิจแบบอุตสาหกรรมมากขึ้น นอกจากนี้จะมีอุตสาหกรรมใหม่ๆ เกิดขึ้นจำนวนมากแล้ว ลักษณะการประกอบอุตสาหกรรมขนาดเล็กและอุตสาหกรรมในครัวเรือนก็มีบทบาทต่อการเจริญเติบโตทางเศรษฐกิจโดยรวมของประเทศมากขึ้น ข้อมูลโครงสร้างพื้นฐานเกี่ยวกับการประกอบอุตสาหกรรมการผลิต จึงมีความสำคัญสำหรับการกำหนดนโยบายและวางแผนพัฒนา ด้านเศรษฐกิจและอุตสาหกรรม ทั้งในระดับประเทศและระดับจังหวัดทำให้ความต้องการใช้ข้อมูลดังกล่าวเพิ่มมากขึ้น ทั้งในภาครัฐบาลและเอกชน สำนักงานสถิติแห่งชาติ ซึ่งเป็นหน่วยงานที่รับผิดชอบในการจัดเก็บข้อมูลทั้งทางด้านเศรษฐกิจและสังคมของประเทศ

จำเป็นจะต้องจัดหาข้อมูลสถิติที่เกี่ยวข้องในเรื่องนี้ เพื่อให้สอดคล้องกับข้อเสนอแนะขององค์การสหประชาชาติ ที่เสนอแนะให้จัดทำสำมะโนทุก 10 ปี สำนักงานสถิติแห่งชาติ จึงกำหนดให้มีการจัดทำสำมะโนอุตสาหกรรม พ.ศ. 2550 ขึ้น ซึ่งเป็นการจัดทำสำมะโนอุตสาหกรรม ครั้งที่ 3 ของประเทศไทย โดยกำหนดแผนเน้นการเก็บรวบรวมข้อมูลเป็น 2 ขั้นตอน คือ ขั้นการเก็บรวบรวมข้อมูลพื้นฐานของสถานประกอบการ ทุกประเภท และขั้นการเก็บรวบรวมข้อมูลรายละเอียด ซึ่งจะเก็บรวบรวมรายละเอียดเฉพาะการประกอบอุตสาหกรรมการผลิต

1.2 วัตถุประสงค์

1.2.1 เพื่อเก็บรวบรวมข้อมูลที่สำคัญทางด้านอุตสาหกรรมการผลิต เช่น จำนวนสถานประกอบการประเภทอุตสาหกรรม จำนวนคนทำงาน ลูกจ้าง ค่าตอบแทนแรงงาน มูลค่าซื้อวัตถุดิบและวัสดุประกอบในการผลิตและค่าใช้จ่ายในการดำเนินงานของสถานประกอบการ มูลค่าขายผลผลิตและรายรับของสถานประกอบการ ผลิตภัณฑ์และวัตถุดิบคงเหลือ รวมทั้งมูลค่าสินทรัพย์ถาวรของสถานประกอบการเป็นต้น ข้อมูลเหล่านี้จะเป็นประโยชน์สำหรับภาครัฐใช้พิจารณาประกอบการกำหนดนโยบายเพื่อพัฒนาและส่งเสริมการลงทุนในภาคอุตสาหกรรมการผลิตของประเทศ

1.2.2 เพื่อใช้ในการจัดทำบัญชีประชาชาติ และสร้างตารางปัจจัยการผลิตและผลผลิตของประเทศ

1.3 ขอบข่ายและคัมรวม

ขอบข่ายในการเก็บรวบรวมข้อมูล
ได้แก่ สถานประกอบการที่ดำเนินกิจกรรมเกี่ยวกับการผลิต ตามการจัดประเภทอุตสาหกรรมตามกิจกรรมทางเศรษฐกิจทุกประเภทตามมาตรฐานสากล (International Standard Industrial Classification of all Economic Activities : ISIC Rev.3.0)

คัมรวม สถานประกอบการอุตสาหกรรมการผลิตที่มีคนทำงานตั้งแต่ 1 คนขึ้นไปที่ตั้งอยู่ในเขตเทศบาล และนอกเขตเทศบาลของจังหวัดอุดรธานี

1.4 คาบเวลาอ้างอิง

ข้อมูลเกี่ยวกับจำนวนและลักษณะต่าง ๆ ของสถานประกอบการที่เก็บรวบรวมเป็นข้อมูลของสถานประกอบการที่ดำเนินกิจการในรอบ 12 เดือน (การดำเนินกิจการระหว่าง 1 มกราคม ถึง 31 ธันวาคม 2549)

1.5 รายการข้อมูลที่เกี่ยวข้อง

1.5.1 ข้อมูลทั่วไปของสถานประกอบการ ได้แก่ ชื่อ ที่ตั้ง และสถานที่ติดต่อของสถานประกอบการ รูปแบบการจัดตั้งตามกฎหมาย รูปแบบการจัดตั้งทางเศรษฐกิจกิจการมีต่างประเทศร่วมลงทุนหรือถือหุ้นเป็นต้น

1.5.2 คนทำงาน ลูกจ้างและค่าตอบแทนแรงงาน

1.5.3 ต้นทุนการผลิตและค่าใช้จ่ายของสถานประกอบการ

1.5.4 ผลผลิตและรายรับของสถานประกอบการ

1.5.5 สินทรัพย์ถาวรของสถานประกอบการ

1.5.6 การวิจัย พัฒนา และห้องปฏิบัติการ

1.6 ประโยชน์ของข้อมูล

1.6.1 ใช้ในการวางแผน กำหนดนโยบาย และทิศทางการพัฒนาเศรษฐกิจด้านอุตสาหกรรมการผลิตทั้งในระดับประเทศและระดับท้องถิ่น การจัดทำแผนส่งเสริมวิสาหกิจขนาดกลางและขนาดย่อม (SMEs) ใช้ในการจัดทำบัญชีประชาชาติ ใช้ประกอบการพิจารณาจัดหาโครงสร้างพื้นฐาน เพื่อสนับสนุนและส่งเสริมอุตสาหกรรมผลิตของประเทศได้อย่างมีประสิทธิภาพ

1.6.2 ใช้เป็นเครื่องมือสำหรับผู้ประกอบการในการวางแผนธุรกิจ การตัดสินใจลงทุนขยายกิจการขยายสาขา การพิจารณาเปรียบเทียบกับกิจการอื่น ๆ การบริหารและควบคุมการดำเนินงานด้านต่าง ๆ ให้มีประสิทธิภาพยิ่งขึ้น

1.6.3 ใช้ในการพิจารณาประกอบการตัดสินใจเข้ามาลงทุน การศึกษาวิเคราะห์เชิงลึกเกี่ยวกับอุตสาหกรรมผลิตที่อยู่ในความสนใจ และเรื่องที่เกี่ยวข้อง

บทที่ 2

สรุปข้อมูลที่สำคัญ

2.1 ข้อมูลทั่วไปของสถานประกอบการ

อุตสาหกรรมการผลิต

2.1.1 จำนวนสถานประกอบการ

ผลจากสำมะโนอุตสาหกรรม พ.ศ. 2550 นั้น พบว่า ในจังหวัดอุดรธานี ขึ้นตอนแจ่มนับหรือผลการเก็บรวบรวมข้อมูลรายละเอียดของสถานประกอบการทั้งในและนอกเขตเทศบาล มีจำนวนสถานประกอบการทั้งสิ้นจำนวน 6,306 แห่ง โดยที่อำเภอเมืองอุดรธานี มีจำนวนสถานประกอบการมาก

ที่สุดคือ 1,255 แห่ง คิดเป็นร้อยละ 19.9 รองลงมาคือ อำเภอบ้านดุง มีสถานประกอบการ 908 แห่ง คิดเป็นร้อยละ 14.4 และอำเภอกุมภจัมป์ มีจำนวนสถานประกอบการ 892 แห่ง คิดเป็นร้อยละ 14.2 สำหรับอำเภอพิบูลย์รักษ์ มีสถานประกอบการเพียง 19 แห่ง หรือคิดเป็นร้อยละ 0.3 ส่วนที่เหลือกระจายอยู่ในอำเภอต่างๆ มีจำนวนสถานประกอบการ 37 แห่ง คิดเป็นร้อยละ 0.6

ตาราง ก จำนวนและร้อยละของสถานประกอบการ จำแนกตามอำเภอ

อำเภอ	จำนวน	ร้อยละ
รวม	6,306	100.0
เมืองอุดรธานี	1,255	19.9
กุมภจัมป์	892	14.2
หนองวัวซอ	165	2.6
กุมภวาปี	557	8.8
โนนสะอาด	191	3.0
หนองหาน	287	4.6
ทุ่งฝน	91	1.4
ไชยวาน	49	0.8
ศรีธาตุ	157	2.5
วังสามหมอ	67	1.1
บ้านดุง	908	14.4
บ้านฝ้อ	274	4.3
น้ำโสม	37	0.6
เพ็ญ	464	7.4
สร้างคอม	109	1.7
หนองแสง	110	1.7
นาเยง	242	3.8
พิบูลย์รักษ์	19	0.3
กุมแก้ว	43	0.7
ประจักษ์ศิลปาคม	390	6.2

2.1.2 ขนาดของสถานประกอบการ

เมื่อพิจารณาขนาดของสถานประกอบการพบว่า ส่วนใหญ่เป็นอุตสาหกรรมการผลิตขนาดเล็ก ที่มีคนทำงาน 1 - 15 คน จำนวน 6,182 แห่ง หรือคิดเป็นร้อยละ 98.0 รองลงเป็นสถานประกอบการที่มีคนทำงาน 16 – 25 คน คิดเป็นร้อยละ 1.0 และสถานประกอบการที่มีคนทำงานมากกว่า 200 คน มีเพียง 10 แห่งหรือคิดเป็นร้อยละ 0.2 เท่านั้น

2.1.3 รูปแบบการจัดตั้งตามกฎหมาย

การจัดตั้งตามกฎหมายของสถานประกอบการส่วนใหญ่ มีการจัดตั้งในรูปแบบของส่วนบุคคล มีจำนวน 6,012 แห่ง คิดเป็นร้อยละ 95.3 ส่วนที่มีรูปแบบเป็นส่วนราชการ รัฐวิสาหกิจ สหกรณ์ และอื่นๆ มีประมาณร้อยละ 2.9 สำหรับสถานประกอบการที่มีรูปแบบเป็นบริษัทจำกัด บริษัทจำกัด (มหาชน) และห้างหุ้นส่วนสามัญนิติบุคคล ห้างหุ้นส่วนจำกัด มีสัดส่วนร้อยละ 1.0 และ 8.0 ตามลำดับ

2.1.4 รูปแบบการจัดตั้งทางเศรษฐกิจ

รูปแบบการจัดตั้งทางเศรษฐกิจนั้นพบว่า ส่วนใหญ่มีรูปแบบเป็นสำนักงานแห่งเดียวมากที่สุดคือ มีจำนวน 6,275 แห่ง หรือคิดเป็นร้อยละ 99.5 จากจำนวนสถานประกอบการทั้งหมด และรองลงมาคือรูปแบบของสำนักงานสาขา มีจำนวน 26 แห่ง หรือคิดเป็นร้อยละ 0.4 สำหรับสำนักงานใหญ่มีเพียงเล็กน้อยประมาณร้อยละ 0.1

2.1.5 ระยะเวลาในการดำเนินกิจการ

สำหรับระยะเวลาในการดำเนินกิจการของสถานประกอบการจังหวัดอุดรธานี ส่วนใหญ่อยู่ในระยะเวลา 5 – 9 ปี จำนวน 2,341 แห่ง คิดเป็นร้อยละ 37.1 รองลงมา เป็นสถานประกอบการที่ดำเนินกิจการระหว่าง 10 – 19 ปี มีจำนวน 2,047 แห่ง คิดเป็นร้อยละ 32.5 และดำเนินกิจการน้อยกว่า 5 ปี มีจำนวน 1,079 แห่ง คิดเป็นร้อยละ 17.1

ตาราง ข จำนวนและร้อยละของสถานประกอบการอุตสาหกรรมการผลิต จำแนกตามลักษณะของสถานประกอบการ

ลักษณะของสถานประกอบการ	จำนวน	ร้อยละ
รวม	6,306	100.0
ขนาดของสถานประกอบการ		
1 – 15 คน	6,182	98.0
16 – 25 คน	59	1.0
26 – 30 คน	13	0.2
31 – 50 คน	21	0.3
51 – 200 คน	21	0.3
มากกว่า 200 คน	10	0.2
รูปแบบการจัดตั้งตามกฎหมาย		
ส่วนบุคคล	6,012	95.3
ห้างหุ้นส่วนจำกัด ห้างหุ้นส่วนสามัญนิติบุคคล	49	0.8
บริษัทจำกัด บริษัทจำกัด (มหาชน)	63	1.0
ส่วนราชการ รัฐวิสาหกิจ	1	--
สหกรณ์	1	--
อื่น ๆ	180	2.9
รูปแบบการจัดตั้งทางเศรษฐกิจ		
สำนักงานแห่งเดียว	6,275	99.5
สำนักงานใหญ่	5	0.1
สำนักงานสาขา	26	0.4
ระยะเวลาในการดำเนินกิจการ		
น้อยกว่า 5 ปี	1,079	17.1
5 – 9 ปี	2,341	37.1
10 – 19 ปี	2,047	32.5
20 – 29 ปี	549	8.7
ตั้งแต่ 30 ปีขึ้นไป	290	4.6

หมายเหตุ : -- มีข้อมูลจำนวนเล็กน้อย

2.1.6 หมวดอุตสาหกรรม

เมื่อพิจารณาจำนวนของสถานประกอบการ อุตสาหกรรมการผลิตทั้งหมดนั้น พบว่า ส่วนใหญ่เป็น การผลิตผลิตภัณฑ์อาหารและเครื่องคั้ม มีจำนวน 3,694 แห่ง คิดเป็นร้อยละ 58.6

ซึ่งมีมากกว่าครึ่งหนึ่งของสถานประกอบการทั้งหมด รองลงมา คือการผลิตเครื่องแต่งกาย รวมทั้งการ ตกแต่งและย้อมสีขนสัตว์ มีจำนวน 969 แห่ง คิดเป็น ร้อยละ 15.4

ตาราง ค จำนวนและร้อยละของสถานประกอบการอุตสาหกรรมการผลิต จำแนกตามหมวดอุตสาหกรรม

หมวดอุตสาหกรรม	จำนวน	ร้อยละ
รวม	6,306	100.0
การผลิตผลิตภัณฑ์อาหารและเครื่องคั้ม	3,694	58.6
การผลิตสิ่งทอ	262	4.2
การผลิตเครื่องแต่งกาย รวมทั้งการตกแต่งและย้อมสีขนสัตว์	969	15.4
การฟอกและตกแต่งหนังฟอก รวมทั้งการผลิตกระเป๋าเดินทาง กระเป๋าถือ อานม้า เครื่องเทียมลาก และรองเท้า	12	0.2
การผลิตไม้และผลิตภัณฑ์จากไม้และไม้ก๊อกลง ไม้แปรรูป เพอร์นิเจอร์ รวมทั้งการผลิตสิ่งของที่ทำจากฟางและวัสดุจากสานอื่นๆ	367	5.8
การผลิตกระดาษและผลิตภัณฑ์กระดาษ	2	--
การพิมพ์โฆษณา การพิมพ์ และการทำสำเนาสื่อบันทึก	67	1.1
การผลิตเคมีภัณฑ์และผลิตภัณฑ์เคมี	11	0.2
การผลิตผลิตภัณฑ์ยางและพลาสติก	11	0.2
การผลิตผลิตภัณฑ์จากแร่ โลหะ	222	3.5
การผลิตโลหะขั้นมูลฐาน	5	0.1
การผลิตผลิตภัณฑ์ที่ทำจากโลหะประดิษฐ์ ยกเว้นเครื่องจักรและอุปกรณ์	463	7.3
การผลิตเครื่องจักรและอุปกรณ์ ซึ่งมีได้จัดประเภทไว้ในที่อื่น	67	1.1
การผลิตอุปกรณ์และเครื่องอุปกรณวิทย์ โทรทัศน์ และการสื่อสาร	3	--
การผลิตยานยนต์ รถพ่วงและรถกึ่งรถพ่วง	4	--
การผลิตเครื่องอุปกรณการขนส่งอื่นๆ	9	0.1
การผลิตเฟอร์นิเจอร์ รวมทั้งการผลิตซึ่งมิได้จัดประเภทไว้ในที่อื่น	127	2.0
การนำผลิตภัณฑ์เก่ามาผลิตเป็นวัตถุคิบใหม่	11	0.2

หมายเหตุ : -- มีข้อมูลจำนวนเล็กน้อย

2.2 ข้อมูลสถิติที่สำคัญจำแนกตามขนาดของ

สถานประกอบการและหมวดอุตสาหกรรม

2.2.1 คนทำงานและค่าตอบแทนแรงงาน

1) จำนวนคนทำงาน

ผลจากสำมะโนอุตสาหกรรม พ.ศ. 2550 จังหวัดอุดรธานี มีจำนวนสถานประกอบการทั้งสิ้น 6,306 แห่งและมีจำนวนคนทำงานทั้งสิ้น 22,952 คน โดยส่วนใหญ่ปฏิบัติงานในสถานประกอบการที่มีคนทำงาน 1 - 15 คน ประมาณ 13,163 คน หรือคิดเป็นร้อยละ 57.4 จากจำนวนคนทำงานทั้งหมด รองลงมาคือ สถานประกอบการที่มีคนทำงาน มากกว่า 200 คน ซึ่งมีจำนวนคนทำงาน 5,557 คน หรือคิดเป็นร้อยละ 24.2 จากจำนวนคนทำงานทั้งหมด

เมื่อพิจารณาตามหมวดอุตสาหกรรม พบว่า ส่วนใหญ่เป็นคนที่ปฏิบัติงานอยู่ในสถานประกอบการการผลิตผลิตภัณฑ์อาหารและเครื่องดื่ม 10,262 คน คิดเป็นร้อยละ 44.7 รองลงมาปฏิบัติงานในอุตสาหกรรมการผลิตเครื่องแต่งกาย รวมทั้งการตกแต่งและซ่อมสีขนสัตว์ มีประมาณ 3,421 คน คิดเป็นร้อยละ 14.9

2) จำนวนลูกจ้าง

ด้านการจ้างงาน พบว่ามีจำนวนลูกจ้างปฏิบัติงานอยู่ในสถานประกอบการทั้งสิ้น ประมาณ 15,777 คน ในจำนวนนี้มีประมาณร้อยละ 39.9 ปฏิบัติงานอยู่ในสถานประกอบการขนาดเล็ก

(คนทำงาน 1 – 15 คน) รองลงมาประมาณร้อยละ 35.2 ปฏิบัติงานอยู่ในสถานประกอบการขนาดใหญ่ ที่มีคนทำงานมากกว่า 200 คน

สำหรับการจ้างในแต่ละหมวดอุตสาหกรรมพบว่า มีลูกจ้างปฏิบัติงานในสถานประกอบการอุตสาหกรรมการผลิตผลิตภัณฑ์อาหารและเครื่องดื่มมากที่สุดประมาณ 6,159 คน คิดเป็นร้อยละ 39.0

3) ค่าตอบแทนแรงงาน

ลูกจ้างที่ปฏิบัติงานในสถานประกอบการอุตสาหกรรมการผลิต ได้รับค่าตอบแทนแรงงานรวมทั้งสิ้นประมาณ 1,028.5 ล้านบาท หรือเฉลี่ยต่อคนต่อปี 65,189 บาท โดยลูกจ้างที่ปฏิบัติงานอยู่ในสถานประกอบการขนาดใหญ่ (คนทำงานมากกว่า 200 คน) ได้รับค่าตอบแทนแรงงานเฉลี่ยต่อคนต่อปีสูงสุดประมาณ 89,557 บาท

เมื่อพิจารณาตามหมวดอุตสาหกรรมพบว่า ลูกจ้างที่ปฏิบัติงานในอุตสาหกรรมการผลิตผลิตภัณฑ์ยางและพลาสติก ได้รับค่าตอบแทนแรงงานเฉลี่ยต่อคนต่อปีสูงสุด ประมาณ 95,629 บาท รองลงมาได้แก่ ลูกจ้างที่ปฏิบัติงานในอุตสาหกรรมการผลิตโลหะขั้นมูลฐาน ประมาณ 90,735 บาท

ตาราง ง จำนวนและร้อยละของคนที่ทำงาน ลูกจ้าง และค่าตอบแทนแรงงาน จำแนกตามขนาดของสถานประกอบการ

และหมวดอุตสาหกรรม

ขนาดของสถานประกอบการ / หมวดอุตสาหกรรม	จำนวน สถาน- ประกอบการ	คนทำงาน		ลูกจ้าง		ค่าตอบแทนแรงงาน	
		จำนวน	ร้อยละ	จำนวน	ร้อยละ	มูลค่า (พันบาท)	เฉลี่ยต่อ คน ต่อปี (บาท)
รวม	6,306	22,952	100.0	15,777	100.0	1,028,491.6	65,189.3
ขนาดของสถานประกอบการ							
1 – 15 คน	6,182	13,163	57.4	6,296	39.9	316,802.9	50,318.1
16 – 25 คน	59	1,175	5.1	1,032	6.5	48,782.5	47,269.9
26 – 30 คน	13	368	1.6	318	2.0	15,343.6	48,250.3
31 – 50 คน	21	824	3.6	786	5.0	40,747.8	51,842.0
51 – 200 คน	21	1,865	8.1	1,793	11.4	109,593.3	61,122.9
มากกว่า 200 คน	10	5,557	24.2	5,552	35.2	497,221.4	89,557.2
หมวดอุตสาหกรรม							
การผลิตผลิตภัณฑ์อาหารและเครื่องดื่ม	3,694	10,262	44.7	6,159	39.0	499,349.4	81,076.4
การผลิตสิ่งทอ	262	1,962	8.5	1,665	10.6	75,490.4	45,339.6
การผลิตเครื่องแต่งกาย รวมทั้งการตกแต่งและซ่อมสิ่งขนสัตว์	969	3,421	14.9	2,425	15.4	135,432.1	55,848.3
การฟอกและตกแต่งหนังฟอก รวมทั้งการผลิตกระเป๋าเดินทาง กระเป๋าถือ อานม้า เครื่องเทียมลาก และรองเท้า	12	76	0.3	67	0.4	3,962.5	59,141.8
ผลิตไม้และผลิตภัณฑ์จากไม้และไม้ก๊อก ยกเว้น เฟอร์นิเจอร์ รวมทั้งการผลิตสิ่งของที่ทำจากฟางและวัสดุถักสานอื่นๆ	367	1,388	6.0	837	5.3	42,935.4	51,296.8
การผลิตกระดาษและผลิตภัณฑ์กระดาษ	2	4	--	4	--	D	D
การพิมพ์โฆษณา การพิมพ์ และการทำสำเนาสื่อบันทึก	67	292	1.3	210	1.3	13,897.7	66,179.5
การผลิตเคมีภัณฑ์และผลิตภัณฑ์เคมี	11	150	0.7	134	0.8	8,916.2	66,538.8
การผลิตผลิตภัณฑ์ยางและพลาสติก	11	91	0.4	78	0.5	7,459.1	95,629.5
การผลิตผลิตภัณฑ์จากแร่โลหะ	222	1,940	8.5	1,600	10.2	91,313.8	57,071.1
การผลิตโลหะขั้นมูลฐาน	5	24	0.1	20	0.1	1,814.7	90,735.0
การผลิตผลิตภัณฑ์ที่ทำจากโลหะประดิษฐ์ยกเว้นเครื่องจักรและอุปกรณ์	463	1,379	6.0	879	5.6	54,073.7	61,517.3
การผลิตเครื่องจักรและอุปกรณ์ ซึ่งมีได้จัดประเภทไว้ในที่อื่น	67	159	0.7	95	0.6	4,841.7	50,965.3
การผลิตอุปกรณ์และเครื่องอุปกรณ์วิทยุ โทรทัศน์ และการสื่อสาร	3	616	2.7	616	3.9	D	D
การผลิตยานยนต์ รถพ่วงและรถกึ่งรถพ่วง	4	77	0.3	64	0.4	4,266.6	66,665.6
การผลิตเครื่องอุปกรณ์การขนส่งอื่นๆ	9	114	0.5	104	0.7	6,645.9	63,902.9
การผลิตเฟอร์นิเจอร์ รวมทั้งการผลิตซึ่งมิได้จัดประเภทไว้ในที่อื่น	127	957	4.2	798	5.1	35,732.4	44,777.4
การนำผลิตภัณฑ์เก่ามาผลิตเป็นวัตถุดิบใหม่	11	40	0.2	22	0.1	1,773.0	80,590.9

หมายเหตุ : -- มีข้อมูลจำนวนเล็กน้อย

D หมายถึง ตัวเลขที่ไม่เปิดเผย

2.2.2 มูลค่าผลผลิตและมูลค่าเพิ่ม

สำหรับมูลค่าผลผลิตและมูลค่าเพิ่มของสถานประกอบการ มีมูลค่าผลผลิตทั้งสิ้นประมาณ 13,115 ล้านบาท และมีมูลค่าเพิ่ม ประมาณ 3,553 ล้านบาท เมื่อพิจารณาตามขนาดของสถานประกอบการ พบว่าสถานประกอบการขนาดใหญ่ (คนทำงานมากกว่า 200 คน) มีมูลค่าผลผลิต ในสัดส่วนสูงที่สุด คือร้อยละ 41.4 ส่วนมูลค่าเพิ่มที่สูงที่สุดเป็นสถานประกอบการขนาดเล็ก (คนทำงาน 1 – 15 คน) มีสัดส่วนประมาณร้อยละ 35.0

เมื่อพิจารณาตามหมวดอุตสาหกรรม พบว่ามูลค่าผลผลิตและมูลค่าเพิ่ม ส่วนใหญ่มาจากอุตสาหกรรมการผลิต

ผลิตภัณฑ์อาหารและเครื่องดื่ม ประมาณร้อยละ 74.4 และ 68.6 ตามลำดับ

เมื่อเปรียบเทียบมูลค่าเพิ่มต่อมูลค่าผลผลิตในแต่ละหมวดอุตสาหกรรม พบว่า สถานประกอบการที่ประกอบอุตสาหกรรมการผลิตยานยนต์ รถพ่วงและรถกึ่งพ่วง มีสัดส่วนมูลค่าเพิ่มต่อมูลค่าผลผลิตสูงที่สุด คือร้อยละ 52.1 รองลงมาคืออุตสาหกรรมการผลิตสิ่งทอ ประมาณร้อยละ 48.6 ในขณะที่อุตสาหกรรมการผลิตเคมีภัณฑ์ และผลิตภัณฑ์เคมี มีสัดส่วนของมูลค่าเพิ่มต่อมูลค่าผลผลิตต่ำที่สุด คือร้อยละ 17.9

ตาราง จ มูลค่าผลผลิต และมูลค่าเพิ่มของสถานประกอบการอุตสาหกรรมผลิต จำแนกตามขนาดของสถานประกอบการ และหมวดอุตสาหกรรม

ขนาดของสถานประกอบการ / หมวดอุตสาหกรรม	มูลค่าผลผลิต		มูลค่าเพิ่ม		มูลค่าเพิ่มต่อมูลค่าผลผลิต (ร้อยละ)
	มูลค่า(ล้านบาท)	ร้อยละ	มูลค่า(ล้านบาท)	ร้อยละ	
รวม	13,115,284.1	100.0	3,553,362.0	100.0	27.1
ขนาดของสถานประกอบการ					
1 – 15 คน	3,000,249.6	22.9	1,242,695.5	35.0	41.4
16 – 25 คน	1,039,988.8	7.9	202,614.4	5.7	19.5
26 – 30 คน	1,564,881.7	11.9	601,783.9	16.9	38.5
31 – 50 คน	601,469.3	4.6	141,416.8	4.0	23.5
51 – 200 คน	1,481,903.8	11.3	386,496.2	10.9	26.1
มากกว่า 200 คน	5,426,791.0	41.4	978,355.3	27.5	18.0
หมวดอุตสาหกรรม					
การผลิตผลิตภัณฑ์อาหารและเครื่องดื่ม	9,754,795.6	74.4	2,436,740.9	68.6	25.0
การผลิตสิ่งทอ	144,805.5	1.1	70,341.5	2.0	48.6
การผลิตเครื่องแต่งกาย รวมทั้งการตกแต่งและซ่อมสีขนสัตว์	513,988.0	3.9	215,765.1	6.1	42.0
การฟอกและตกแต่งหนังฟอก รวมทั้งการผลิตกระเป๋าเดินทาง กระเป๋าถือ อานม้า เครื่องเขียนลาก และรองเท้า	8,603.2	0.1	3,910.8	0.1	45.5
การผลิตไม้และผลิตภัณฑ์จากไม้และไม้ก๊อก ยกเว้น เฟอร์นิเจอร์ รวมทั้งการผลิตสิ่งของที่ทำจากฟางและวัสดุจากสานอื่นๆ	244,830.2	1.9	74,682.4	2.1	30.5
การผลิตกระดาษและผลิตภัณฑ์กระดาษ	D	D	D	D	D
การพิมพ์โฆษณา การพิมพ์ และการทำสำเนาสื่อบันทึก	89,215.6	0.7	25,296.3	0.7	28.4
การผลิตเคมีภัณฑ์และผลิตภัณฑ์เคมี	271,581.6	2.1	48,675.5	1.4	17.9
การผลิตผลิตภัณฑ์ยางและพลาสติก	57,018.7	0.4	19,942.2	0.6	35.0
การผลิตผลิตภัณฑ์จากแร่โลหะ	1,000,047.5	7.6	288,568.7	8.1	28.9
การผลิตโลหะขั้นพื้นฐาน	186,771.6	1.4	90,971.7	2.6	48.7
การผลิตผลิตภัณฑ์ที่ทำจากโลหะประดิษฐ์ยกเว้นเครื่องจักรและอุปกรณ์	318,757.2	2.4	115,493.6	3.3	36.2
การผลิตเครื่องจักรและอุปกรณ์ ซึ่งมีได้จัดประเภทไว้ในที่อื่น	30,193.8	0.2	8,739.7	0.3	28.9
การผลิตอุปกรณ์และเครื่องอุปกรณืวิทยุ โทรทัศน์ และการสื่อสาร	D	D	D	D	D
การผลิตยานยนต์ รถพ่วงและรถกึ่งพ่วง	12,178.0	0.1	6,348.0	0.2	52.1
การผลิตเครื่องอุปกรณืการขนส่งอื่นๆ	33,963.1	0.3	6,468.1	0.2	19.0
การผลิตเฟอร์นิเจอร์ รวมทั้งการผลิตซึ่งมิได้จัดประเภทไว้ในที่อื่น	208,304.9	1.6	58,612.7	1.7	28.1
การนำผลิตภัณฑ์เก่ามาผลิตเป็นวัตถุดิบใหม่	10,609.0	0.1	3,583.5	0.1	33.8

หมายเหตุ : D หมายถึง ตัวเลขที่ไม่เปิดเผย

2.2.3 มูลค่าผลผลิตเฉลี่ย

สถานประกอบการอุตสาหกรรมการผลิต ในจังหวัดอุดรธานี มีมูลค่าผลผลิตเฉลี่ยต่อสถานประกอบการและต่อคนทำงาน ประมาณ 2.0 ล้านบาท และ 0.6 ล้านบาท ตามลำดับ หากพิจารณาตามขนาดของสถานประกอบการพบว่า สถานประกอบการที่มีคนทำงาน มากกว่า 200 คน มีมูลค่าผลผลิตเฉลี่ยต่อสถานประกอบการมากที่สุดประมาณ 542.7 ล้านบาท และสถานประกอบการขนาดเล็กที่มีคนทำงาน 1-15 คน มีมูลค่าผลผลิตเฉลี่ยต่อสถานประกอบการน้อยที่สุดอยู่ที่ 0.5 ล้านบาท สำหรับมูลค่าผลผลิตเฉลี่ยต่อคน สถานประกอบการที่มีคนทำงาน 26-30 คน มีมูลค่าผลผลิตเฉลี่ยต่อคนทำงานสูงที่สุด ประมาณ 4.2 ล้านบาท และสถานประกอบการขนาดเล็ก (คนทำงาน 1 - 15 คน) มีมูลค่าผลผลิตเฉลี่ยต่อคนทำงานน้อยที่สุด ประมาณ 0.2 ล้านบาท

เมื่อพิจารณาตามหมวดอุตสาหกรรม พบว่า อุตสาหกรรมการผลิตโลหะขั้นมูลฐาน มีมูลค่าผลผลิตเฉลี่ยต่อสถานประกอบการและต่อคนทำงานมากที่สุด ประมาณ 37.3 ล้านบาท และ 7.8 ล้านบาท ตามลำดับ รองลงมาเป็นอุตสาหกรรมการผลิตเคมีภัณฑ์และผลิตภัณฑ์เคมี มีมูลค่าผลผลิตเฉลี่ยต่อสถานประกอบการและต่อคนทำงาน ประมาณ 24.7 ล้านบาท และ 1.8 ล้านบาท ตามลำดับ

2.2.4 มูลค่าเพิ่มเฉลี่ย

สำหรับมูลค่าเพิ่มเฉลี่ย ต่อสถานประกอบการและต่อคนทำงานนั้น พบว่าสถานประกอบการในจังหวัดอุดรธานี มีมูลค่าเพิ่มเฉลี่ยต่อสถานประกอบการและต่อคนทำงาน ประมาณ 0.6 ล้านบาท และ 0.2 ล้านบาท ตามลำดับ หากพิจารณาตามขนาดของสถานประกอบการพบว่า สถานประกอบการที่มีคนทำงาน มากกว่า 200 คนมีมูลค่าเพิ่มเฉลี่ยต่อสถานประกอบการมากที่สุด ประมาณ 97.8 ล้านบาทและสถานประกอบการขนาดเล็กที่มีคนทำงาน 1 - 15 คน มีมูลค่าเพิ่มเฉลี่ยต่อสถานประกอบการน้อยที่สุด ประมาณ 0.2 ล้านบาท สำหรับมูลค่าเพิ่มเฉลี่ยต่อคนทำงานในกลุ่มที่มีคนทำงาน 26-30 คน มีมูลค่าเพิ่มสูงที่สุด ประมาณ 1.6 ล้านบาท และสถานประกอบการขนาดเล็กที่มีคนทำงาน 1 - 15 คน มีมูลค่าเพิ่มน้อยที่สุด ประมาณ 0.1 ล้านบาท

เมื่อพิจารณาตามหมวดอุตสาหกรรม พบว่า อุตสาหกรรมการผลิตโลหะขั้นมูลฐาน มีมูลค่าเพิ่มเฉลี่ยต่อสถานประกอบการและต่อคนทำงานมากที่สุด ประมาณ 18.2 ล้านบาท และ 3.8 ล้านบาท ตามลำดับ รองลงมาเป็นอุตสาหกรรมการผลิตเคมีภัณฑ์และผลิตภัณฑ์เคมี มีมูลค่าเพิ่มเฉลี่ยต่อสถานประกอบการและต่อคนทำงาน ประมาณ 4.4 ล้านบาท และ 0.3 ล้านบาท ตามลำดับ

ตาราง จ มูลค่าผลผลิต และมูลค่าเพิ่มเฉลี่ยต่อสถานประกอบการและต่อคนทำงาน จำแนกตามขนาดของสถานประกอบการ และหมวดอุตสาหกรรม

(พันบาท)

ขนาดของสถานประกอบการ / หมวดอุตสาหกรรม	มูลค่าผลผลิตเฉลี่ย		มูลค่าเพิ่ม	
	ต่อสถาน - ประกอบการ	ต่อคนทำงาน	ต่อสถาน - ประกอบการ	ต่อคนทำงาน
รวม	2,079.8	571.4	563.5	154.8
ขนาดของสถานประกอบการ				
1 – 15 คน	485.3	227.9	201.0	94.4
16 – 25 คน	17,626.9	885.1	3,434.1	172.4
26 – 30 คน	120,375.5	4,252.4	46,291.0	1,635.3
31 – 50 คน	28,641.4	729.9	6,734.1	171.6
51 – 200 คน	70,566.8	794.6	18,404.6	207.2
มากกว่า 200 คน	542,679.1	976.6	97,835.5	176.1
หมวดอุตสาหกรรม				
การผลิตผลิตภัณฑ์อาหารและเครื่องดื่ม	2,640.7	950.5	659.6	237.4
การผลิตสิ่งทอ	552.6	73.8	268.4	35.8
การผลิตเครื่องแต่งกาย รวมทั้งการตกแต่งและซ่อมสลิขินสัตว์	530.4	150.2	222.6	63.0
การฟอกและตกแต่งหนังฟอก รวมทั้งการผลิตกระเป๋าเดินทาง กระเป๋าถือ อานม้า เครื่องเทียมลาก และรองเท้า	716.9	113.2	325.9	51.4
การผลิตไม้และผลิตภัณฑ์จากไม้และไม้ก๊อก ยกเว้น เฟอร์นิเจอร์ รวมทั้งการผลิตสิ่งของที่ทำจากฟางและวัสดุจากสานอื่นๆ	667.1	176.3	203.4	53.8
การผลิตกระดาษและผลิตภัณฑ์กระดาษ	D	D	D	D
การพิมพ์โฆษณา การพิมพ์ และการทำสำเนาสื่อบันทึก	1,331.5	305.5	377.5	86.6
การผลิตเคมีภัณฑ์และผลิตภัณฑ์เคมี	24,689.2	1,810.5	4,425.0	324.5
การผลิตผลิตภัณฑ์ยางและพลาสติก	5,183.5	626.5	1,812.9	219.1
การผลิตผลิตภัณฑ์จากแร่โลหะ	4,504.7	515.4	1,299.8	148.7
การผลิต โลหะขั้นมูลฐาน	37,354.3	7,782.1	18,194.3	3,790.5
การผลิตผลิตภัณฑ์ที่ทำจากโลหะประดิษฐ์ยกเว้นเครื่องจักรและอุปกรณ์	688.4	231.1	249.4	83.7
การผลิตเครื่องจักรและอุปกรณ์ ซึ่งมีได้จัดประเภทไว้ในที่อื่น	450.6	189.8	130.4	54.9
การผลิตอุปกรณ์และเครื่องอุปกรณวิทย์ โทรทัศน์ และการสื่อสาร	D	D	D	D
การผลิตยานยนต์ รถพ่วงและรถกึ่งรถพ่วง	3,044.5	158.1	1,587.0	82.4
การผลิตเครื่องอุปกรณการขนส่งอื่นๆ	3,773.7	297.9	718.7	56.7
การผลิตเฟอร์นิเจอร์ รวมทั้งการผลิตซึ่งมิได้จัดประเภทไว้ในที่อื่น	1,640.2	217.7	461.5	61.2
การนำผลิตภัณฑ์เก่ามาผลิตเป็นวัตถุดิบใหม่	964.4	265.2	325.8	89.6

หมายเหตุ : D หมายถึง ตัวเลขที่ไม่เปิดเผย

Statistical Tables

Section 1 General Information of Establishments

*Part 1 General Information of Establishments
by of Amphoe*

LIST OF STATISTICAL TABLES

PART 1	GENERAL INFORMATION OF ESTABLISHMENTS BY OF AMPHOE
TABLE 1	NUMBER AND PERCENTAGE OF MANUFACTURING ESTABLISHMENTS BY FORM OF LEGAL ORGANIZATION AND AMPHOE
TABLE 2	NUMBER AND PERCENTAGE OF MANUFACTURING ESTABLISHMENTS BY FORM OF ECONOMIC ORGANIZATION AND AMPHOE
TABLE 3	NUMBER AND PERCENTAGE OF MANUFACTURING ESTABLISHMENTS BY PERIOD OF OPERATION AND AMPHOE
TABLE 4	NUMBER AND PERCENTAGE OF MANUFACTURING ESTABLISHMENTS BY PERIOD OF OPERATION IN 2006 AND AMPHOE
TABLE 5	VALUE OF REGISTERED CAPITAL, NUMBER AND PERCENTAGE OF MANUFACTURING ESTABLISHMENTS BY VALUE OF REGISTERED CAPITAL AND AMPHOE
TABLE 6	VALUE OF FOREIGN INVESTMENT OR SHARE HOLDING, NUMBER AND PERCENTAGE OF MANUFACTURING ESTABLISHMENTS BY PROPORTION OF FOREIGN INVESTMENT OR SHARE HOLDING AND AMPHOE
TABLE 7	NUMBER AND PERCENTAGE OF MANUFACTURING ESTABLISHMENTS WITH FOREIGN INVESTMENT BY THE FIRST COUNTRY WITH HIGHEST SHARE HOLDING AND AMPHOE
TABLE 8	NUMBER AND PERCENTAGE OF MANUFACTURING ESTABLISHMENTS BY INVESTMENT PROMOTION FROM BOARD OF INVESTMENT (BOI) AND AMPHOE
TABLE 9	VALUE OF EXPORT, NUMBER AND PERCENTAGE OF MANUFACTURING ESTABLISHMENTS BY PERCENTAGE OF EXPORT AND AMPHOE
TABLE 10	NUMBER AND PERCENTAGE OF MANUFACTURING ESTABLISHMENTS BY EXPORTED COUNTRY OF PRODUCT AND AMPHOE
TABLE 11	VALUE OF IMPORTED MATERIALS AND COMPONENTS, NUMBER AND PERCENTAGE OF MANUFACTURING ESTABLISHMENTS BY USE OF IMPORTED MATERIALS AND COMPONENTS AND AMPHOE
TABLE 12	NUMBER AND PERCENTAGE OF MANUFACTURING ESTABLISHMENTS BY PERCENTAGE OF CAPACITY UTILIZATION IN 2006 AND AMPHOE

ตาราง 1 จำนวนและร้อยละของสถานประกอบการอุตสาหกรรมการผลิต จำนวนตามรูปแบบการจัดตั้งตามกฎหมาย และอำเภอ

TABLE 1 NUMBER AND PERCENTAGE OF MANUFACTURING ESTABLISHMENTS BY FORM OF LEGAL ORGANIZATION AND AMPHOE

อำเภอ	จำนวนสถาน- ประกอบการ Number of establishments		ส่วนบุคคล Individual proprietor		ห้างหุ้นส่วนสามัญ นิติบุคคล ห้างหุ้นส่วนจำกัด Juristic partnership		บริษัทจำกัด (มหาชน) Company limited, public company limited		ส่วนราชการ รัฐวิสาหกิจ Government, state-enterprise		สหกรณ์ Cooperatives		อื่นๆ Others		Amphoe
	จำนวน Number	ร้อยละ %	จำนวน Number	ร้อยละ %	จำนวน Number	ร้อยละ %	จำนวน Number	ร้อยละ %	จำนวน Number	ร้อยละ %	จำนวน Number	ร้อยละ %	จำนวน Number	ร้อยละ %	
รวม	6,306	100.0	6,012	95.3	49	0.8	63	1.0	1	--	1	--	180	2.9	Total
เมืองอุดรธานี	1,255	100.0	1,158	92.3	40	3.2	48	3.9	1	0.1	-	-	8	0.6	Mueang Udon Thani
กุดจับ	892	100.0	836	93.7	1	0.1	1	0.1	-	-	-	-	54	6.0	Kut Chap
หนองวัวซอ	165	100.0	152	92.1	-	-	3	1.8	-	-	1	0.6	9	5.5	Nong Wua So
กุมภวาปี	557	100.0	553	99.3	-	-	3	0.5	-	-	-	-	1	0.2	Kumphawapi
โนนสะอาด	191	100.0	191	100.0	-	-	-	-	-	-	-	-	-	-	Non Sa-At
หนองหาน	287	100.0	254	88.7	1	0.4	3	1.1	-	-	-	-	28	9.9	Nong Han
ทุ่งฝน	91	100.0	90	98.9	-	-	-	-	-	-	-	-	1	1.1	Thung Fon
โซ่ขาม	49	100.0	49	100.0	-	-	-	-	-	-	-	-	-	-	Chai Wan
ศรีธาตุ	157	100.0	157	100.0	-	-	-	-	-	-	-	-	-	-	Si That
วังสามหมอ	67	100.0	61	91.1	4	6.0	-	-	-	-	-	-	2	3.0	Wang Sam Mo
บ้านดุง	908	100.0	905	99.7	1	0.1	-	-	-	-	-	-	2	0.2	Ban Dung
บ้านด้อ	274	100.0	267	97.5	-	-	-	-	-	-	-	-	7	2.5	Ban Phue
น้ำโสม	37	100.0	32	86.4	1	2.7	1	2.7	-	-	-	-	3	8.1	Nam Som
เพ็ญ	464	100.0	451	97.2	1	0.2	2	0.4	-	-	-	-	10	2.2	Phen
สร้างคอม	109	100.0	106	97.3	-	-	-	-	-	-	-	-	3	2.7	Sang Khom
หนองแสง	110	100.0	109	99.1	-	-	1	0.9	-	-	-	-	-	-	Nong Saeng
นาขุง	242	100.0	236	97.8	-	-	1	0.4	-	-	-	-	4	1.8	Na Yung
พิบูลย์รักษ์	19	100.0	17	89.5	-	-	-	-	-	-	-	-	2	10.5	Phibun Rak
คูแก้ว	43	100.0	34	79.1	-	-	-	-	-	-	-	-	9	20.9	Ku Kao
ประจักษ์ศิลปาคม	390	100.0	352	90.3	-	-	-	-	-	-	-	-	38	9.7	Prachaksinlapakhom

หมายเหตุ : -- มีข้อมูลจำนวนเล็กน้อย

ที่มา : สำมะโนอุตสาหกรรม พ.ศ.2550 จังหวัด อุดรธานี สำนักงานสถิติแห่งชาติ กระทรวงเทคโนโลยีสารสนเทศและการสื่อสาร

Source : The 2007 Industrial Census, Udon Thani Province, National Statistical Office, Ministry of Information and Communication Technology

ตาราง 2 จำนวนและร้อยละของสถานประกอบการอุตสาหกรรมผลิต จำนวนตามรูปแบบการจัดตั้งทางเศรษฐกิจ และอำเภอ

TABLE 2 NUMBER AND PERCENTAGE OF MANUFACTURING ESTABLISHMENTS BY FORM OF ECONOMIC ORGANIZATION AND AMPHOE

อำเภอ	จำนวนสถานประกอบการ Number of establishments		สำนักงานเดี่ยว Single unit		สำนักงานใหญ่ Head office		สำนักงานสาขา Branch		Amphoe
	จำนวน Number	ร้อยละ %	จำนวน Number	ร้อยละ %	จำนวน Number	ร้อยละ %	จำนวน Number	ร้อยละ %	
รวม	6,306	100.0	6,275	99.5	5	0.1	26	0.4	Total
เมืองอุดรธานี	1,255	100.0	1,231	98.1	5	0.4	19	1.6	Mueang Udon Thani
กุดจับ	892	100.0	892	100.0	-	-	-	-	Kut Chap
หนองบัวซอ	165	100.0	165	100.0	-	-	-	-	Nong Wuao So
กุมภวาปี	557	100.0	555	99.6	-	-	2	0.4	Kumphawapi
โนนสะอาด	191	100.0	191	100.0	-	-	-	-	Non Sa-Ai
หนองหาน	287	100.0	287	100.0	-	-	-	-	Nong Han
ทุ่งฝน	91	100.0	91	100.0	-	-	-	-	Thung Fon
ไชยวาน	49	100.0	49	100.0	-	-	-	-	Chai Wan
ศรีธาตุ	157	100.0	157	100.0	-	-	-	-	Si That
วังสามหมอ	67	100.0	67	100.0	-	-	-	-	Wang Sam Mo
บ้านดุง	908	100.0	907	99.9	-	-	1	0.1	Ban Dung
บ้านฝ่อ	274	100.0	274	100.0	-	-	-	-	Ban Phuac
น้ำโสม	37	100.0	36	97.3	-	-	1	2.7	Nam Som
เพ็ญ	464	100.0	463	99.8	-	-	1	0.2	Phen
สร้างคอม	109	100.0	109	100.0	-	-	-	-	Sang Khom
หนองแสง	110	100.0	109	99.1	-	-	1	0.9	Nong Saeng
นาซุง	242	100.0	241	99.6	-	-	1	0.4	Na Yung
พิบูลย์รักษ์	19	100.0	19	100.0	-	-	-	-	Phibun Rak
คุ้มแก้ว	43	100.0	43	100.0	-	-	-	-	Ku Kaao
ประจักษ์ศิลปาคม	390	100.0	390	100.0	-	-	-	-	Prachaksinlapakhom

ที่มา : สำมะโนอุตสาหกรรม พ.ศ.2550 จังหวัด อุดรธานี สำนักงานสถิติแห่งชาติ กระทรวงเทคโนโลยีสารสนเทศและการสื่อสาร

Source : The 2007 Industrial Census, Udon Thani Province, National Statistical Office, Ministry of Information and Communication Technology

ตาราง 3 จำนวนและร้อยละของสถานประกอบการอุตสาหกรรมผลิต จำนวนตามระยะเวลาในการดำเนินงาน และการเข้าถ้อ

TABLE 3 NUMBER AND PERCENTAGE OF MANUFACTURING ESTABLISHMENTS BY PERIOD OF OPERATION AND AMPHIOE

อำเภอ	จำนวนสถานประกอบการ		ระยะเวลาในการดำเนินงาน (ปี) Period of operation (Year)												Amphoe
	Number of establishments		< 5		5 - 9		10 - 19		20 - 29		>= 30		Total		
	จำนวน Number	ร้อยละ %	จำนวน Number	ร้อยละ %	จำนวน Number	ร้อยละ %	จำนวน Number	ร้อยละ %	จำนวน Number	ร้อยละ %	จำนวน Number	ร้อยละ %			
รวม	6,306	100.0	1,079	17.1	2,341	37.1	2,047	32.5	549	8.7	290	4.6	Total		
เมืองอุดรธานี	1,255	100.0	284	22.7	345	27.5	473	37.7	83	6.7	69	5.5	Mueang Udon Thani		
กุดจับ	892	100.0	151	17.0	290	32.5	370	41.5	81	9.0	-	-	Kut Chap		
หนองวัวซอ	165	100.0	78	47.1	67	40.7	15	9.0	5	3.2	-	-	Nong Wua So		
กุมภวาปี	557	100.0	27	4.8	100	17.9	126	22.6	291	52.3	13	2.4	Kumphawapi		
โนนสะอาด	191	100.0	-	-	142	74.2	49	25.8	-	-	-	-	Non Sa-At		
หนองหาน	287	100.0	108	37.7	103	36.0	31	10.8	32	11.3	12	4.3	Nong Han		
ทุ่งฝน	91	100.0	14	15.2	17	18.5	61	66.3	-	-	-	-	Thung Fon		
ไชวาน	49	100.0	10	20.4	26	53.0	14	28.5	-	-	-	-	Chai Wan		
ศรีธาตุ	157	100.0	6	3.8	4	2.8	141	89.6	6	3.8	-	-	Si That		
วังสามหมอ	67	100.0	9	13.4	45	67.2	9	13.4	3	4.4	1	1.5	Wang Sam Mo		
บ้านดุง	908	100.0	111	12.2	343	37.8	422	46.5	16	1.7	17	1.9	Ban Dung		
บ้านฝ้อ	274	100.0	74	27.0	41	15.0	62	22.6	4	1.5	93	33.9	Ban Phu		
น้ำโสม	37	100.0	9	24.7	16	42.2	12	33.0	-	-	-	-	Nam Som		
เพ็ญ	464	100.0	53	11.4	342	73.8	51	11.1	13	2.8	5	1.0	Phen		
สร้างคอม	109	100.0	-	-	26	23.7	84	76.3	-	-	-	-	Sang Khom		
หนองแสง	110	100.0	7	6.4	4	3.6	34	30.9	5	4.5	60	54.5	Nong Saeng		
นาขง	242	100.0	8	3.1	142	58.9	81	33.3	-	-	11	4.6	Na Yung		
พิบูลย์รักษ์	19	100.0	-	-	15	78.9	4	21.1	-	-	-	-	Phibun Rak		
ภูแก้ว	43	100.0	18	41.8	2	4.6	4	9.3	10	23.2	10	23.2	Ku Kao		
ประจักษ์ศิลปาคม	390	100.0	113	29.1	271	69.5	6	1.5	-	-	-	-	Prachaksinlapakhom		

ที่มา : สำมะโนอุตสาหกรรม พ.ศ.2550 จังหวัด อุดรธานี สำนักงานสถิติแห่งชาติ กระทรวงเทคโนโลยีสารสนเทศและการสื่อสาร

Source : The 2007 Industrial Census, Udon Thani Province, National Statistical Office, Ministry of Information and Communication Technology

ตาราง 4 จำนวนและร้อยละของสถานประกอบการอุตสาหกรรมผลิต จำนวนตามระยะเวลาการผลิตในปี 2549 และอำเภอ

TABLE 4 NUMBER AND PERCENTAGE OF MANUFACTURING ESTABLISHMENTS BY PERIOD OF OPERATION IN 2006 AND AMPHOE

อำเภอ	จำนวนสถานประกอบการ		ระยะเวลาการผลิต Period of operation in 2006												Amphoe		
	Number of establishments		เดือน Months				ชั่วโมง Hours per day										
	จำนวน Number	ร้อยละ %	<3	3-6	7-9	10-12	<8	8-10	>10	จำนวน Number	ร้อยละ %	จำนวน Number	ร้อยละ %	จำนวน Number		ร้อยละ %	
รวม	6,306	100.0	18	577	783	4,928	2,917	3,360	29	0.3	9.2	12.4	78.1	46.3	53.3	0.5	Total
เมืองอุดรธานี	1,255	100.0	2	65	138	1,050	258	979	19	0.2	5.2	11.0	83.6	20.5	78.0	1.5	Mueang Udon Thani
กุดจับ	892	100.0	-	6	53	833	728	161	3	-	0.7	5.9	93.4	81.6	18.0	0.4	Kut Chap
หนองวัวซอ	165	100.0	-	-	122	43	25.9	47	-	-	-	74.1	25.9	28.5	71.5	-	Nong Wua So
กุมภวาปี	557	100.0	4	9	12	531	309	242	6	0.8	1.7	2.2	95.4	55.5	43.5	1.0	Kumphawapi
โนนสะอาด	191	100.0	-	-	18	173	4	188	-	-	-	90.5	2.1	97.9	-	-	Non Sa-Ai
หนองหาน	287	100.0	2	6	77	202	206	80	1	0.6	2.0	26.9	70.5	71.7	28.0	0.4	Nong Han
ทุ่งฝน	91	100.0	-	1	5	85	26	65	-	-	1.1	5.5	93.4	28.6	71.4	-	Thung Fon
ไชวาน	49	100.0	-	10	8	31	39	11	-	-	20.4	16.3	63.2	78.0	22.0	-	Chai Wan
ศรีธาตุ	157	100.0	-	2	-	155	7	150	-	-	1.3	-	98.7	4.2	95.8	-	Si That
วังสามหมอ	67	100.0	-	2	1	64	9	59	-	-	3.0	1.5	95.5	13.2	86.8	-	Wang Sam Mo
บ้านดุง	908	100.0	-	270	286	352	687	221	-	-	29.7	31.5	38.8	75.7	24.3	-	Ban Dung
บ้านฝ่อ	274	100.0	-	1	16	257	120	153	-	-	0.4	5.8	93.9	43.9	56.1	-	Ban Pho
น้ำโสม	37	100.0	-	-	-	37	-	37	-	-	-	-	100.0	-	100.0	-	Nam Som
เพ็ญ	464	100.0	-	14	27	422	398	65	-	-	3.1	5.9	91.1	85.9	14.1	-	Phen
สร้างคอม	109	100.0	-	20	-	90	4	105	-	-	18.0	-	82.0	3.7	96.4	-	Sang Khom
หนองแสง	110	100.0	10	85	1	14	5	105	-	-	77.7	0.9	12.3	4.3	95.7	-	Nong Saeng
นาขุง	242	100.0	-	62	11	169	61	180	1	-	25.6	4.6	69.8	25.2	74.4	0.4	Na Yung
พิบูลย์รักษ์	19	100.0	-	-	1	18	1	18	-	-	-	5.3	94.7	5.3	94.7	-	Phibun Rak
อุ้มเกี้ยว	43	100.0	-	21	1	21	3	40	-	-	48.8	2.3	48.8	7.0	93.0	-	Ku Kao
ประจักษ์ศิลปาคม	390	100.0	-	4	4	381	7	383	-	-	1.0	1.1	97.9	1.8	98.2	-	Prachaksinlapakhom

ที่มา : สำมะโนอุตสาหกรรม พ.ศ.2550 จังหวัด อุดรธานี สำนักงานสถิติแห่งชาติ กระทรวงเทคโนโลยีสารสนเทศและการสื่อสาร

Source : The 2007 Industrial Census, Udon Thani Province, National Statistical Office, Ministry of Information and Communication Technology

ตาราง 5 มูลค่าเงินลงทุนจดทะเบียน, จำนวนและร้อยละของสถานประกอบการอุตสาหกรรมผลิต จำนวนตามมูลค่าทุนจดทะเบียน และอำเภอ

TABLE 5 VALUE OF REGISTERED CAPITAL, NUMBER AND PERCENTAGE OF MANUFACTURING ESTABLISHMENTS BY VALUE OF REGISTERED CAPITAL AND AMPHOE

อำเภอ	จำนวนสถานประกอบการ		ไม่มีทุนจดทะเบียน		มูลค่าทุนจดทะเบียน (ล้านบาท) Registered capital (Million baht)										มูลค่าเงินทุนจดทะเบียน Registered capital	Amphoe								
	จำนวน Number	ร้อยละ %	จำนวน Number	ร้อยละ %	รวม Total		< 1		1-9		10-49		50-99				100-199		200-499		500-999		>=1,000	
					จำนวน Number	ร้อยละ %	จำนวน Number	ร้อยละ %	จำนวน Number	ร้อยละ %	จำนวน Number	ร้อยละ %	จำนวน Number	ร้อยละ %			จำนวน Number	ร้อยละ %	จำนวน Number	ร้อยละ %	จำนวน Number	ร้อยละ %	จำนวน Number	ร้อยละ %
รวม	6,306	100.0	6,220	98.6	86	1.4	5	5.8	60	70.3	16	18.1	4	4.7	-	-	1	1.2	-	-	-	-	875,565,000	Total
เมืองอุตรธานี	1,255	100.0	1,186	94.5	69	5.5	4	5.8	49	71.7	13	18.2	3	4.4	-	-	-	-	-	-	-	-	500,595,000	Mueang Udon Thani
คูคต	892	100.0	890	99.8	2	0.2	-	-	2	100.0	-	-	-	-	-	-	-	-	-	-	-	-	2,800,000	Kut Chap
หนองบัวซอ	165	100.0	162	98.2	3	1.8	-	-	2	66.7	1	33.3	-	-	-	-	-	-	-	-	-	-	21,650,000	Nong Wuua So
ภูพานาภิ	557	100.0	556	99.8	1	0.2	-	-	-	-	1	100.0	-	-	-	-	-	-	-	-	-	-	40,000,000	Kumphawapi
โนนสะอาด	191	100.0	191	100.0	-	-	-	-	-	-	-	-	-	-	-	-	-	-	-	-	-	-	-	Non Sr-Ai
หนองทาน	287	100.0	283	98.6	4	1.4	1	25.0	1	25.0	1	25.0	-	-	-	-	1	25.0	-	-	-	-	240,020,000	Nong Han
ทุ่งฝน	91	100.0	91	100.0	-	-	-	-	-	-	-	-	-	-	-	-	-	-	-	-	-	-	-	Thung Fon
ไชวาน	49	100.0	49	100.0	-	-	-	-	-	-	-	-	-	-	-	-	-	-	-	-	-	-	-	Chat Wan
ศรีราชู	157	100.0	157	100.0	-	-	-	-	-	-	-	-	-	-	-	-	-	-	-	-	-	-	-	Si That
วังสามหมอ	67	100.0	63	94.0	4	6.0	-	-	4	100.0	-	-	-	-	-	-	-	-	-	-	-	-	4,000,000	Wang Sam Mo
บ้านดุง	908	100.0	908	100.0	-	-	-	-	-	-	-	-	-	-	-	-	-	-	-	-	-	-	-	Ban Dung
บ้านดือ	274	100.0	274	100.0	-	-	-	-	-	-	-	-	-	-	-	-	-	-	-	-	-	-	-	Ban Phue
น้ำโสม	37	100.0	36	97.3	1	2.7	-	-	2	100.0	-	-	1	100.0	-	-	-	-	-	-	-	-	60,000,000	Nam Som
เพ็ญ	464	100.0	462	99.6	2	0.4	-	-	-	-	-	-	-	-	-	-	-	-	-	-	-	-	6,500,000	Phen
สร้างคอม	109	100.0	109	100.0	-	-	-	-	-	-	-	-	-	-	-	-	-	-	-	-	-	-	-	Sang Khom
หนองแสง	110	100.0	110	100.0	-	-	-	-	-	-	-	-	-	-	-	-	-	-	-	-	-	-	-	Nong Sueng
นาขุง	242	100.0	242	100.0	-	-	-	-	-	-	-	-	-	-	-	-	-	-	-	-	-	-	-	Na Yung
พิบูลย์รักษ์	19	100.0	19	100.0	-	-	-	-	-	-	-	-	-	-	-	-	-	-	-	-	-	-	-	Phibun Rak
ภูเก้า	43	100.0	43	100.0	-	-	-	-	-	-	-	-	-	-	-	-	-	-	-	-	-	-	-	Ku Kao
ประจักษ์ศิลปาคม	390	100.0	390	100.0	-	-	-	-	-	-	-	-	-	-	-	-	-	-	-	-	-	-	-	Prachaksinlapakhom

ที่มา : สำนักงานอุตสาหกรรม พ.ศ.2550 จังหวัด อุตรธานี สำนักงานสถิติแห่งชาติ กระทรวงเทคโนโลยีสารสนเทศและการสื่อสาร

Source : The 2007 Industrial Census, Udon Thani Province, National Statistical Office, Ministry of Information and Communication Technology

ตาราง 6 มูลค่าเงินลงทุนที่ต่างประเทศรวมลงทุนหรือถือหุ้น จำนวนและร้อยละของสถานประกอบการอุตสาหกรรมผลิต จำนวนตามสัดส่วนของการรวมลงทุนหรือถือหุ้นของต่างประเทศ และอำเภอ

TABLE 6 VALUE OF FOREIGN INVESTMENT OR SHARE HOLDING, NUMBER AND PERCENTAGE OF MANUFACTURING ESTABLISHMENTS BY PROPORTION OF FOREIGN INVESTMENT OR SHARE HOLDING AND AMPHOE

อำเภอ	จำนวนสถาน- ประกอบการ		ไม่มีต่างประเทศ ร่วมลงทุนหรือถือหุ้น		สัดส่วนของการร่วมลงทุนหรือถือหุ้น				มูลค่าเงินลงทุนที่ต่างประเทศ มาร่วมลงทุนหรือถือหุ้น		Amphoe
	จำนวน Number	ร้อยละ %	จำนวน Number	ร้อยละ %	รวม Total		Proportion of foreign investment or share holding		Value of foreign investment or share holding		
					จำนวน Number	ร้อยละ %	จำนวน Number	ร้อยละ %		จำนวน Number	
รวม	6,306	100.0	6,304	100.0	2	--	2	100.0	4,980,000	Total	
เมืองอุดรธานี	1,255	100.0	1,254	99.9	1	0.1	1	100.0	980,000	Mueang Udon Thani	
กุดจับ	892	100.0	892	100.0	-	-	-	-	-	Kut Chap	
หนองบัวซอ	165	100.0	165	100.0	-	-	-	-	-	Nong Wu So	
กุมภวาปี	557	100.0	556	99.8	1	0.2	1	100.0	4,000,000	Kumbhawapi	
โนนสะอาด	191	100.0	191	100.0	-	-	-	-	-	Non Sa-At	
หนองหาน	287	100.0	287	100.0	-	-	-	-	-	Nong Han	
ทุ่งฝน	91	100.0	91	100.0	-	-	-	-	-	Thung Fon	
ไชวาน	49	100.0	49	100.0	-	-	-	-	-	Chai Wan	
ศรีธาตุ	157	100.0	157	100.0	-	-	-	-	-	Si That	
วังสามหมอ	67	100.0	67	100.0	-	-	-	-	-	Wang Sam Mo	
บ้านดุง	908	100.0	908	100.0	-	-	-	-	-	Ban Dung	
บ้านดือ	274	100.0	274	100.0	-	-	-	-	-	Ban Phu	
น้ำโสม	37	100.0	37	100.0	-	-	-	-	-	Nam Som	
เพ็ญ	464	100.0	464	100.0	-	-	-	-	-	Phen	
สร้างคอม	109	100.0	109	100.0	-	-	-	-	-	Sang Khom	
หนองแสง	110	100.0	110	100.0	-	-	-	-	-	Nong Saeng	
นาขุง	242	100.0	242	100.0	-	-	-	-	-	Na Yung	
พิบูลย์รักษ์	19	100.0	19	100.0	-	-	-	-	-	Phibun Rak	
ภูแก้ว	43	100.0	43	100.0	-	-	-	-	-	Ku Kao	
ประจักษ์ศิลปาคม	390	100.0	390	100.0	-	-	-	-	-	Prachaksinlapakhom	

หมายเหตุ : -- มีข้อมูลจำนวนเล็กน้อย

ที่มา : สำนักงานอุตสาหกรรม พ.ศ.2550 จังหวัด อุดรธานี สำนักงานสถิติแห่งชาติ กระทรวงเทคโนโลยีสารสนเทศและการสื่อสาร

Source : The 2007 Industrial Census, Udon Thani Province, National Statistical Office, Ministry of Information and Communication Technology

ตาราง 7 จำนวนและร้อยละของสถานประกอบการอุตสาหกรรมผลิต ที่ต่างประเทศร่วมลงทุน จำนวนตามประเทศร่วมลงทุนหรือถือหุ้นมากที่สุดเป็นอันดับหนึ่ง และอำเภอ

TABLE 7 NUMBER AND PERCENTAGE OF MANUFACTURING ESTABLISHMENTS WITH FOREIGN INVESTMENT BY THE FIRST COUNTRY WITH HIGHEST SHARE HOLDING AND AMPHOE

อำเภอ	จำนวนสถานประกอบการ		ไม่มีการลงทุนจาก		มีการลงทุนจาก		ประเทศร่วมลงทุนหรือถือหุ้นมากที่สุดเป็นอันดับหนึ่ง The first country with highest share holding														
	Number of establishments		ต่างประเทศ		ต่างประเทศ		เกาหลี	ญี่ปุ่น		ไต้หวัน		สิงคโปร์		จีน		สหรัฐอเมริกา		ประเทศในยุโรป		ประเทศอื่น ๆ	
	จำนวน	ร้อยละ	จำนวน	ร้อยละ	จำนวน	ร้อยละ		จำนวน	ร้อยละ	จำนวน	ร้อยละ	จำนวน	ร้อยละ	จำนวน	ร้อยละ	จำนวน	ร้อยละ	จำนวน	ร้อยละ	จำนวน	ร้อยละ
รวม	6,306	100.0	6,304	100.0	2	--	-	1	50.0	-	-	-	-	-	-	1	50.0	-	-	-	-
เมืองอุดรธานี	1,255	100.0	1,254	99.9	1	0.1	-	-	-	-	-	-	-	-	-	1	100.0	-	-	-	-
กุฉินชัย	892	100.0	892	100.0	-	-	-	-	-	-	-	-	-	-	-	-	-	-	-	-	-
หนองบัวลำภู	165	100.0	165	100.0	-	-	-	-	-	-	-	-	-	-	-	-	-	-	-	-	-
กุมภวาปี	557	100.0	556	99.8	1	0.2	-	1	100.0	-	-	-	-	-	-	-	-	-	-	-	-
โนนสะอาด	191	100.0	191	100.0	-	-	-	-	-	-	-	-	-	-	-	-	-	-	-	-	-
หนองหาน	287	100.0	287	100.0	-	-	-	-	-	-	-	-	-	-	-	-	-	-	-	-	-
ทุ่งฝน	91	100.0	91	100.0	-	-	-	-	-	-	-	-	-	-	-	-	-	-	-	-	-
โซนจาน	49	100.0	49	100.0	-	-	-	-	-	-	-	-	-	-	-	-	-	-	-	-	-
ศรีธาตุ	157	100.0	157	100.0	-	-	-	-	-	-	-	-	-	-	-	-	-	-	-	-	-
วังสามหมอ	67	100.0	67	100.0	-	-	-	-	-	-	-	-	-	-	-	-	-	-	-	-	-
บ้านดุง	908	100.0	908	100.0	-	-	-	-	-	-	-	-	-	-	-	-	-	-	-	-	-
บ้านฝาง	274	100.0	274	100.0	-	-	-	-	-	-	-	-	-	-	-	-	-	-	-	-	-
น้ำโสม	37	100.0	37	100.0	-	-	-	-	-	-	-	-	-	-	-	-	-	-	-	-	-
เพ็ญ	464	100.0	464	100.0	-	-	-	-	-	-	-	-	-	-	-	-	-	-	-	-	-
สร้างคอม	109	100.0	109	100.0	-	-	-	-	-	-	-	-	-	-	-	-	-	-	-	-	-
หนองแสง	110	100.0	110	100.0	-	-	-	-	-	-	-	-	-	-	-	-	-	-	-	-	-
นงนุช	242	100.0	242	100.0	-	-	-	-	-	-	-	-	-	-	-	-	-	-	-	-	-
พิบูลย์รักษ์	19	100.0	19	100.0	-	-	-	-	-	-	-	-	-	-	-	-	-	-	-	-	-
ภูเก้า	43	100.0	43	100.0	-	-	-	-	-	-	-	-	-	-	-	-	-	-	-	-	-
ประจักษ์ศิลปาคม	390	100.0	390	100.0	-	-	-	-	-	-	-	-	-	-	-	-	-	-	-	-	-

หมายเหตุ : -- มีข้อมูลจำนวนเล็กน้อย

ที่มา : สำนักงานอุตสาหกรรม พ.ศ.2550 จังหวัด อุดรธานี สำนักงานสถิติแห่งชาติ กระทรวงเทคโนโลยีสารสนเทศและการสื่อสาร

Source : The 2007 Industrial Census, Udon Thani Province, National Statistical Office, Ministry of Information and Communication Technology

ตาราง 8 จำนวนและร้อยละของสถานประกอบการอุตสาหกรรมผลิต จำนวนตามการส่งเสริมการลงทุน จากสำนักงานคณะกรรมการส่งเสริมการลงทุน และอำเภอ

TABLE 8 NUMBER AND PERCENTAGE OF MANUFACTURING ESTABLISHMENTS BY INVESTMENT PROMOTION FROM BOARD OF INVESTMENT (BOI) AND AMPHOC

อำเภอ	จำนวนสถานประกอบการ		การส่งเสริมการลงทุนจากสำนักงานคณะกรรมการส่งเสริมการลงทุน				Amphoe
	Number of establishments		Investment promotion from board of investment (BOI)				
	จำนวน Number	ร้อยละ %	จำนวน Number	ร้อยละ %	จำนวน Number	ร้อยละ %	
รวม	6,306	100.0	6,290	99.8	16	0.3	Total
เมืองอุดรธานี	1,255	100.0	1,246	99.3	9	0.7	Mueang Udon Thani
กุศพิศ	892	100.0	891	99.9	1	0.1	Kut Chap
หนองวัวซอ	165	100.0	165	100.0	-	-	Nong Wua So
กุมภวาปี	557	100.0	554	99.5	3	0.5	Kumphawapi
โนนสะอาด	191	100.0	191	100.0	-	-	Non Sa-Ai
หนองหาน	287	100.0	285	99.3	2	0.7	Nong Han
ทุ่งฝน	91	100.0	91	100.0	-	-	Thung Fon
โซ่กาพาน	49	100.0	49	100.0	-	-	Chai Wan
ศรีธาตุ	157	100.0	157	100.0	-	-	Si That
วังสามหมอ	67	100.0	67	100.0	-	-	Wang Sam Mo
บ้านดุง	908	100.0	908	100.0	-	-	Ban Dung
บ้านดู่	274	100.0	274	100.0	-	-	Ban Phue
น้ำโสม	37	100.0	37	100.0	-	-	Nam Som
เพ็ญ	464	100.0	464	100.0	-	-	Phen
สร้างคอม	109	100.0	109	100.0	-	-	Sang Khom
หนองแสง	110	100.0	109	99.1	1	0.9	Nong Saeng
นาซำ	242	100.0	242	100.0	-	-	Na Yang
พิบูลย์รักษ์	19	100.0	19	100.0	-	-	Phibun Rak
กู่แก้ว	43	100.0	43	100.0	-	-	Ku Kao
ประจักษ์ศิลปาคม	390	100.0	390	100.0	-	-	Prachaksinlapakhom

ที่มา : สำมะโนอุตสาหกรรม พ.ศ.2550 จังหวัด อุดรธานี สำนักงานสถิติแห่งชาติ กระทรวงเทคโนโลยีสารสนเทศและการสื่อสาร

Source : The 2007 Industrial Census, Udon Thani Province, National Statistical Office, Ministry of Information and Communication Technology

ตาราง 9 มูลค่าการส่งออก จำนวนและร้อยละของสถานประกอบการอุตสาหกรรมผลิต จำนวนตามร้อยละของการส่งออกผลิตภัณฑ์ไปจำหน่ายต่างประเทศ และอำเภอ

TABLE 9 VALUE OF EXPORT, NUMBER AND PERCENTAGE OF MANUFACTURING ESTABLISHMENTS BY PERCENTAGE OF EXPORT AND AMPHOE

อำเภอ	จำนวนสถานประกอบการ		ไม่มีการส่งออก		ร้อยละการส่งออก Percentage of export												มูลค่าการส่งออก Value of export	Amphoe															
	Number of establishments		No export		รวม Total		< 10		10-19		20-29		30-39		40-49				50-59		60-69		70-79		80-89		90-99		100				
	จำนวน Number	ร้อยละ %	จำนวน Number	ร้อยละ %	จำนวน Number	ร้อยละ %	จำนวน Number	ร้อยละ %	จำนวน Number	ร้อยละ %	จำนวน Number	ร้อยละ %	จำนวน Number	ร้อยละ %	จำนวน Number	ร้อยละ %			จำนวน Number	ร้อยละ %	จำนวน Number	ร้อยละ %	จำนวน Number	ร้อยละ %	จำนวน Number	ร้อยละ %	จำนวน Number	ร้อยละ %	จำนวน Number	ร้อยละ %	จำนวน Number	ร้อยละ %	
รวม	6,306	100.0	6,289	99.7	17	0.3	3	17.7	3	17.7	2	11.8	-	-	-	-	-	1	5.9	3	17.7	-	-	-	-	-	2	11.8	3	17.7	2,991,617,127	Total	
เมืองจตุรธานี	1,255	100.0	1,245	99.2	10	0.8	1	10.0	3	30.0	2	20.0	-	-	-	-	-	-	-	1	10.0	-	-	-	-	-	2	20.0	1	10.0	163,017,807	Mueang Udorn Thani	
ุดดัก	892	100.0	891	99.9	1	0.1	-	-	-	-	-	-	-	-	-	-	-	-	-	-	-	-	-	-	-	-	-	-	1	100.0	5,198,000	Kut Chap	
หนองบัวระเหว	165	100.0	165	100.0	-	-	-	-	-	-	-	-	-	-	-	-	-	-	-	-	-	-	-	-	-	-	-	-	-	-	-	Nong Wua So	
บุณฑริก	557	100.0	554	99.5	3	0.5	-	-	-	-	-	-	-	-	-	-	-	1	33.3	1	33.3	-	-	-	-	-	-	-	1	33.3	1,776,797,243	Kumphawapi	
โนนสะอาด	191	100.0	191	100.0	-	-	-	-	-	-	-	-	-	-	-	-	-	-	-	-	-	-	-	-	-	-	-	-	-	-	-	Non Sai-At	
หนองหาน	287	100.0	285	99.3	2	0.7	1	50.0	-	-	-	-	-	-	-	-	-	-	-	1	50.0	-	-	-	-	-	-	-	-	-	1,040,100,000	Nong Han	
ทุ่งฝน	91	100.0	91	100.0	-	-	-	-	-	-	-	-	-	-	-	-	-	-	-	-	-	-	-	-	-	-	-	-	-	-	-	Thung Fon	
โซนจาน	49	100.0	49	100.0	-	-	-	-	-	-	-	-	-	-	-	-	-	-	-	-	-	-	-	-	-	-	-	-	-	-	-	Chai Wan	
ศรีซาง	157	100.0	157	100.0	-	-	-	-	-	-	-	-	-	-	-	-	-	-	-	-	-	-	-	-	-	-	-	-	-	-	-	Si That	
วังสามหมอ	67	100.0	67	100.0	-	-	-	-	-	-	-	-	-	-	-	-	-	-	-	-	-	-	-	-	-	-	-	-	-	-	-	Wang Sam Mo	
บ้านดุง	908	100.0	908	100.0	-	-	-	-	-	-	-	-	-	-	-	-	-	-	-	-	-	-	-	-	-	-	-	-	-	-	-	Ban Dung	
บ้านดง	274	100.0	274	100.0	-	-	-	-	-	-	-	-	-	-	-	-	-	-	-	-	-	-	-	-	-	-	-	-	-	-	-	Ban Phue	
น้ำโสม	37	100.0	37	100.0	-	-	-	-	-	-	-	-	-	-	-	-	-	-	-	-	-	-	-	-	-	-	-	-	-	-	-	Nam Som	
เพ็ญ	464	100.0	464	100.0	-	-	-	-	-	-	-	-	-	-	-	-	-	-	-	-	-	-	-	-	-	-	-	-	-	-	-	Phen	
สร้างคอม	109	100.0	109	100.0	-	-	-	-	-	-	-	-	-	-	-	-	-	-	-	-	-	-	-	-	-	-	-	-	-	-	-	Sang Khom	
หนองแสง	110	100.0	109	99.1	1	0.9	1	100.0	-	-	-	-	-	-	-	-	-	-	-	-	-	-	-	-	-	-	-	-	-	-	-	6,504,078	Nong Saeng
นาขุง	242	100.0	242	100.0	-	-	-	-	-	-	-	-	-	-	-	-	-	-	-	-	-	-	-	-	-	-	-	-	-	-	-	-	Na Yung
พิบูลย์รักษ์	19	100.0	19	100.0	-	-	-	-	-	-	-	-	-	-	-	-	-	-	-	-	-	-	-	-	-	-	-	-	-	-	-	-	Phibun Rak
อุบลรัตน์	43	100.0	43	100.0	-	-	-	-	-	-	-	-	-	-	-	-	-	-	-	-	-	-	-	-	-	-	-	-	-	-	-	-	Ku Kao
ประจักษ์ศิลปาคม	390	100.0	390	100.0	-	-	-	-	-	-	-	-	-	-	-	-	-	-	-	-	-	-	-	-	-	-	-	-	-	-	-	-	Prachaisilpakthom

ที่มา : สำนักงานอุตสาหกรรม พ.ศ.2550 จังหวัด อุตรดิตถ์ สำนักงานสถิติแห่งชาติ กระทรวงเทคโนโลยีสารสนเทศและการสื่อสาร

Source : The 2007 Industrial Census, Udorn Thani Province, National Statistical Office, Ministry of Information and Communication Technology

ตาราง 10 จำนวนและร้อยละของสถานประกอบการอุตสาหกรรมผลิต จำนวนตามประเทศที่มีการส่งผลิตภัณฑ์ไปจำหน่าย และอำเภอ

TABLE 10 NUMBER AND PERCENTAGE OF MANUFACTURING ESTABLISHMENTS BY EXPORTED COUNTRY OF PRODUCT AND AMPHOE

อำเภอ	จำนวนสถานประกอบการ		ไม่มีการส่งออก		มีการส่งออก		ประเทศที่ส่งออก Exported country						Amphoe				
	Number of establishments		No export		Export		เกาหลี Korea		ญี่ปุ่น Japan		สหรัฐอเมริกา USA			ประเทศในยุโรป Country in Europe		ประเทศอื่น ๆ Other countries	
	จำนวน Number	ร้อยละ %	จำนวน Number	ร้อยละ %	จำนวน Number	ร้อยละ %	จำนวน Number	ร้อยละ %	จำนวน Number	ร้อยละ %	จำนวน Number	ร้อยละ %		จำนวน Number	ร้อยละ %	จำนวน Number	ร้อยละ %
รวม	6,306	100.0	6,289	99.7	17	0.3	1	5.9	5	29.4	3	17.7	1	5.9	7	41.2	Total
เมืองอุดรธานี	1,255	100.0	1,245	99.2	10	0.8	1	10.0	1	10.0	3	30.0	1	10.0	4	40.0	Mueang Udon Thani
กุดจับ	892	100.0	891	99.9	1	0.1	-	-	1	100.0	-	-	-	-	-	-	Kut Chap
หนองวัวซอ	165	100.0	165	100.0	-	-	-	-	-	-	-	-	-	-	-	-	Nong Wua So
กุมภวาปี	557	100.0	554	99.5	3	0.5	-	-	3	100.0	-	-	-	-	-	-	Kumphawapi
โนนสะอาด	191	100.0	191	100.0	-	-	-	-	-	-	-	-	-	-	-	-	Non Sa-Ai
หนองหาน	287	100.0	285	99.3	2	0.7	-	-	-	-	-	-	-	-	2	100.0	Nong Han
ทุ่งฝน	91	100.0	91	100.0	-	-	-	-	-	-	-	-	-	-	-	-	Thung Fon
ไชวาน	49	100.0	49	100.0	-	-	-	-	-	-	-	-	-	-	-	-	Chai Wan
ศรีธาตุ	157	100.0	157	100.0	-	-	-	-	-	-	-	-	-	-	-	-	Si That
วังสามหมอ	67	100.0	67	100.0	-	-	-	-	-	-	-	-	-	-	-	-	Wang Sam Mo
บ้านดุง	908	100.0	908	100.0	-	-	-	-	-	-	-	-	-	-	-	-	Ban Dung
บ้านด้อ	274	100.0	274	100.0	-	-	-	-	-	-	-	-	-	-	-	-	Ban Pho
น้ำโสม	37	100.0	37	100.0	-	-	-	-	-	-	-	-	-	-	-	-	Nam Som
เพ็ญ	464	100.0	464	100.0	-	-	-	-	-	-	-	-	-	-	-	-	Phen
สร้างคอม	109	100.0	109	100.0	-	-	-	-	-	-	-	-	-	-	-	-	Sang Khom
หนองแสง	110	100.0	109	99.1	1	0.9	-	-	-	-	-	-	-	-	1	100.0	Nong Saeng
นูนง	242	100.0	242	100.0	-	-	-	-	-	-	-	-	-	-	-	-	Na Yung
พิบูลย์รักษ์	19	100.0	19	100.0	-	-	-	-	-	-	-	-	-	-	-	-	Phibun Rak
คูแก้ว	43	100.0	43	100.0	-	-	-	-	-	-	-	-	-	-	-	-	Ku Kao
ประจักษ์ศิลปาคม	390	100.0	390	100.0	-	-	-	-	-	-	-	-	-	-	-	-	Prachaksinlapakhom

ที่มา : สำนักงานอุตสาหกรรม พ.ศ.2550 จังหวัด อุดรธานี สำนักงานสถิติแห่งชาติ กระทรวงเทคโนโลยีสารสนเทศและการสื่อสาร

Source : The 2007 Industrial Census, Udon Thani Province, National Statistical Office, Ministry of Information and Communication Technology

ตาราง 11 มูลค่าการใช้วัตถุดิบหรือวัสดุประกอบการผลิตที่มาจากต่างประเทศ จำนวนและร้อยละของสถานประกอบการผลิต จำนวนตามการใช้วัตถุดิบฯ และอำเภอ

TABLE 11. VALUE OF IMPORTED MATERIALS AND COMPONENTS, NUMBER AND PERCENTAGE OF MANUFACTURING ESTABLISHMENTS BY USE OF IMPORTED MATERIALS AND COMPONENTS AND AMPHOE

อำเภอ	จำนวนสถานประกอบการ		ไม่มีการใช้วัตถุดิบ		รวม	ร้อยละของวัตถุดิบหรือวัสดุประกอบ ที่มาจากต่างประเทศ												มูลค่าการใช้วัตถุดิบฯ	Amphoe				
	จำนวน	ร้อยละ	จำนวน	ร้อยละ		< 10		10-19		20-29		50-59		60-69		70-79				80-89			
						Number	%	Number	%	Number	%	Number	%	Number	%	Number	%			Number	%	Number	%
รวม	6,306	100.0	6,289	99.7	17	0.3	2	11.8	4	23.5	2	11.8	4	23.5	2	11.8	1	5.9	2	11.8	76,598,194	Total	
เมืองจันทบุรี	1,255	100.0	1,242	99.0	13	1.0	2	15.4	2	15.4	2	15.4	3	23.1	2	15.4	1	7.7	1	7.7	61,976,335	Mueang Udon Thani	
กุดจับ	892	100.0	891	99.9	1	0.1	-	-	-	-	-	-	-	-	-	-	-	-	1	100.0	1,200,000	Kut Chap	
หนองบัวซอ	165	100.0	164	99.4	1	0.6	-	-	-	-	-	-	1	100.0	-	-	-	-	-	-	5,000,000	Nong Wu So	
กุดหวาย	557	100.0	557	100.0	-	-	-	-	-	-	-	-	-	-	-	-	-	-	-	-	-	-	Kumphawapi
โนนสะอาด	191	100.0	191	100.0	-	-	-	-	-	-	-	-	-	-	-	-	-	-	-	-	-	-	Non Sir-Ai
หนองทาน	287	100.0	287	100.0	-	-	-	-	-	-	-	-	-	-	-	-	-	-	-	-	-	-	Nong Han
ทุ่งฝน	91	100.0	91	100.0	-	-	-	-	-	-	-	-	-	-	-	-	-	-	-	-	-	-	Thung Fon
ไชวาน	49	100.0	49	100.0	-	-	-	-	-	-	-	-	-	-	-	-	-	-	-	-	-	-	Chai Wan
ศรีธาตุ	157	100.0	157	100.0	-	-	-	-	-	-	-	-	-	-	-	-	-	-	-	-	-	-	Si That
วังสามหมอ	67	100.0	67	100.0	-	-	-	-	-	-	-	-	-	-	-	-	-	-	-	-	-	-	Wang Sam Mo
บ้านดุง	908	100.0	908	100.0	-	-	-	-	-	-	-	-	-	-	-	-	-	-	-	-	-	-	Ban Dung
บ้านดือ	274	100.0	274	100.0	-	-	-	-	-	-	-	-	-	-	-	-	-	-	-	-	-	-	Ban Phue
น้ำโสม	37	100.0	37	100.0	-	-	-	-	-	-	-	-	-	-	-	-	-	-	-	-	-	-	Nam Som
เทัญ	464	100.0	463	99.8	1	0.2	-	-	1	100.0	-	-	-	-	-	-	-	-	-	-	40,878	Phen	
สร้างคอม	109	100.0	109	100.0	-	-	-	-	-	-	-	-	-	-	-	-	-	-	-	-	-	-	Sang Khom
หนองแสง	110	100.0	109	99.1	1	0.9	-	-	1	100.0	-	-	-	-	-	-	-	-	-	-	8,380,980	Nong Saeng	
นงู	242	100.0	242	100.0	-	-	-	-	-	-	-	-	-	-	-	-	-	-	-	-	-	-	Na Yung
พิบูลย์รักษ์	19	100.0	19	100.0	-	-	-	-	-	-	-	-	-	-	-	-	-	-	-	-	-	-	Phibun Rak
คูแก้ว	43	100.0	43	100.0	-	-	-	-	-	-	-	-	-	-	-	-	-	-	-	-	-	-	Ku Kao
ประจักษ์ศิลปาคม	390	100.0	390	100.0	-	-	-	-	-	-	-	-	-	-	-	-	-	-	-	-	-	-	Prachaksinlapakhom

ที่มา : สำนักงานอุตสาหกรรม พ.ศ.2550 จังหวัด อุรธานี สำนักงานสถิติแห่งชาติ กระทรวงเทคโนโลยีสารสนเทศและการสื่อสาร

Source : The 2007 Industrial Census, Udon Thani Province, National Statistical Office, Ministry of Information and Communication Technology

ตาราง 12 จำนวนและร้อยละของสถานประกอบการอุตสาหกรรมผลิต จำนวนตามอัตราการใช้กำลังการผลิตต่อปี 2549 และอำเภอ

TABLE 12 NUMBER AND PERCENTAGE OF MANUFACTURING ESTABLISHMENTS BY PERCENTAGE OF CAPACITY UTILIZATION IN 2006 AND AMPHOE

อำเภอ	จำนวนสถานประกอบการ		อัตราการใช้กำลังการผลิตต่อปี 2549 Percentage of capacity utilization in 2006																		เฉลี่ยต่อสถาน- ประกอบกิจการ					
	Number of establishments		<10		10-19		20-29		30-39		40-49		50-59		60-69		70-79		80-89		90-99		>= 100		Average per establishment	Amphoe
	จำนวน	ร้อยละ	จำนวน	ร้อยละ	จำนวน	ร้อยละ	จำนวน	ร้อยละ	จำนวน	ร้อยละ	จำนวน	ร้อยละ	จำนวน	ร้อยละ	จำนวน	ร้อยละ	จำนวน	ร้อยละ	จำนวน	ร้อยละ	จำนวน	ร้อยละ	จำนวน	ร้อยละ		
รวม	6,306	100.0	-	-	2	-	29	0.5	23	0.4	161	2.6	368	5.8	1,100	17.4	858	13.6	1,527	24.2	2,057	32.6	181	2.9		
เมืองอุตรธานี	1,255	100.0	-	-	-	-	2	0.1	9	0.8	25	2.0	66	5.3	217	17.3	319	25.4	438	34.9	116	9.2	64	5.1	73.93	Mueang Udon Thani
ภูซัด	892	100.0	-	-	-	-	1	0.1	-	-	11	1.2	17	1.9	37	4.2	116	13.0	276	31.0	435	48.7	-	-	83.81	Kut Chap
หนองบัวซอ	165	100.0	-	-	-	-	-	-	-	-	-	-	33	20.0	78	47.4	29	17.3	24	14.6	1	0.6	-	-	62.84	Nong Wu So
ภูพาน	557	100.0	-	-	-	-	-	-	-	-	-	-	4	0.8	285	51.2	22	4.0	119	21.4	110	19.8	15	2.8	71.69	Kumphawapi
โนนสะอาด	191	100.0	-	-	-	-	-	-	-	-	-	-	5	2.7	-	-	32	17.0	41	21.2	88	46.0	25	13.3	84.87	Non Sa-At
หนองทาน	287	100.0	-	-	2	0.6	11	3.9	6	2.1	1	0.4	2	0.6	62	21.7	74	25.8	107	37.2	11	3.8	11	3.9	70.22	Nong Han
ทุ่งฝน	91	100.0	-	-	-	-	-	-	-	-	-	-	-	-	13	14.0	8	8.5	4	4.6	66	71.8	1	1.1	84.69	Thung Fon
ไชวาน	49	100.0	-	-	-	-	-	-	-	-	-	-	10	20.0	30	60.0	10	20.0	-	-	-	-	-	-	60	Chai Wan
ศรีซาด	157	100.0	-	-	-	-	-	-	-	-	-	-	-	-	3	1.9	15	9.8	118	74.8	21	13.5	-	-	79.98	Si That
วังสามหมอ	67	100.0	-	-	-	-	-	-	-	-	1	1.4	4	5.8	4	5.9	6	8.9	11	16.4	38	56.6	3	4.5	82.42	Wang Sam Mo
บ้านดุง	908	100.0	-	-	-	-	-	-	1	0.1	15	1.6	-	-	119	13.1	23	2.5	39	4.3	660	72.7	52	5.7	86.65	Ban Dung
บ้านดီး	274	100.0	-	-	-	-	-	-	-	-	4	1.4	2	0.7	18	6.7	87	31.9	22	8.2	136	49.7	4	1.4	81.68	Ban Phue
น้ำโสม	37	100.0	-	-	-	-	-	-	-	-	-	-	-	-	6	16.2	22	59.5	9	24.3	-	-	-	-	70.97	Nam Som
เหี้ย	464	100.0	-	-	-	-	-	-	3	0.6	19	4.1	62	13.3	25	5.3	27	5.7	304	65.5	24	5.2	1	0.2	73.11	Phen
สร้างคอม	109	100.0	-	-	-	-	13	11.9	4	3.9	85	77.8	-	-	2	1.8	1	0.9	4	3.7	-	-	-	-	39.92	Sang Khom
หนองแสง	110	100.0	-	-	-	-	-	-	-	-	-	-	82	74.8	13	11.9	7	6.4	8	6.8	-	-	-	-	54.52	Nong Saeng
นง	242	100.0	-	-	-	-	-	-	-	-	-	-	60	24.8	170	70.4	9	3.6	1	0.4	-	-	2	0.8	58.29	Na Yung
พิบูลย์รักษ์	19	100.0	-	-	-	-	-	-	-	-	-	-	-	-	1	5.3	17	89.3	1	5.3	-	-	-	-	70.27	Phibun Rak
ภูเก้า	43	100.0	-	-	-	-	-	-	-	-	-	-	21	48.8	15	34.8	7	16.3	-	-	-	-	-	-	57.39	Ku Kao
ประจักษ์ศิลปาคม	390	100.0	-	-	-	-	2	0.6	-	-	-	-	-	-	2	0.5	28	7.3	2	0.5	352	90.3	3	0.8	88.01	Prachaksinlapakhom

ที่มา : สำนักอุตสาหกรรม พ.ศ.2550 จังหวัด อุตรธานี สำนักงานสถิติแห่งชาติ กระทรวงเทคโนโลยีสารสนเทศและการสื่อสาร

Source : The 2007 Industrial Census, Udon Thani Province, National Statistical Office, Ministry of Information and Communication Technology

LIST OF STATISTICAL TABLES

PART 2	GENERAL INFORMATION OF ESTABLISHMENTS BY SIZE OF ESTABLISHMENT
TABLE 1	NUMBER AND PERCENTAGE OF MANUFACTURING ESTABLISHMENTS BY FORM OF LEGAL ORGANIZATION AND SIZE OF ESTABLISHMENT
TABLE 2	NUMBER AND PERCENTAGE OF MANUFACTURING ESTABLISHMENTS BY FORM OF ECONOMIC ORGANIZATION AND SIZE OF ESTABLISHMENT
TABLE 3	NUMBER AND PERCENTAGE OF MANUFACTURING ESTABLISHMENTS BY PERIOD OF OPERATION AND SIZE OF ESTABLISHMENT
TABLE 4	NUMBER AND PERCENTAGE OF MANUFACTURING ESTABLISHMENTS BY PERIOD OF OPERATION IN 2006 AND SIZE OF ESTABLISHMENT
TABLE 5	VALUE OF REGISTERED CAPITAL, NUMBER AND PERCENTAGE OF MANUFACTURING ESTABLISHMENTS BY VALUE OF REGISTERED CAPITAL AND SIZE OF ESTABLISHMENT
TABLE 6	VALUE OF FOREIGN INVESTMENT OR SHARE HOLDING, NUMBER AND PERCENTAGE OF MANUFACTURING ESTABLISHMENTS BY PROPORTION OF FOREIGN INVESTMENT OR SHARE HOLDING AND SIZE OF ESTABLISHMENT
TABLE 7	NUMBER AND PERCENTAGE OF MANUFACTURING ESTABLISHMENTS WITH FOREIGN INVESTMENT BY THE FIRST COUNTRY WITH HIGHEST SHARE HOLDING AND SIZE OF ESTABLISHMENT
TABLE 8	NUMBER AND PERCENTAGE OF MANUFACTURING ESTABLISHMENTS BY INVESTMENT PROMOTION FROM BOARD OF INVESTMENT (BOI) AND SIZE OF ESTABLISHMENT
TABLE 9	VALUE OF EXPORT, NUMBER AND PERCENTAGE OF MANUFACTURING ESTABLISHMENTS BY PERCENTAGE OF EXPORT AND SIZE OF ESTABLISHMENT
TABLE 10	NUMBER AND PERCENTAGE OF MANUFACTURING ESTABLISHMENTS BY EXPORTED COUNTRY OF PRODUCT AND SIZE OF ESTABLISHMENT
TABLE 11	VALUE OF IMPORTED MATERIALS AND COMPONENTS, NUMBER AND PERCENTAGE OF MANUFACTURING ESTABLISHMENTS BY USE OF IMPORTED MATERIALS AND COMPONENTS AND SIZE OF ESTABLISHMENT
TABLE 12	NUMBER AND PERCENTAGE OF MANUFACTURING ESTABLISHMENTS BY PERCENTAGE OF CAPACITY UTILIZATION IN 2006 AND SIZE OF ESTABLISHMENT

ตาราง 1 จำนวนและร้อยละของสถานประกอบการอุตสาหกรรมผลิต จำนวนตามรูปแบบการจัดตั้งตามกฎหมาย และขนาดของสถานประกอบการ

TABLE 1 NUMBER AND PERCENTAGE OF MANUFACTURING ESTABLISHMENTS BY FORM OF LEGAL ORGANIZATION AND SIZE OF ESTABLISHMENT

ขนาดของ สถานประกอบการ	จำนวนสถาน- ประกอบการ		ส่วนบุคคล		หุ้นส่วนสามัญ นิติบุคคล		บริษัทจำกัด บริษัทจำกัด(มหาชน)		ส่วนราชการ รัฐวิสาหกิจ		สหกรณ์		อื่น ๆ		Size of establishment
	จำนวน Number	ร้อยละ %	จำนวน Number	ร้อยละ %	จำนวน Number	ร้อยละ %	จำนวน Number	ร้อยละ %	จำนวน Number	ร้อยละ %	จำนวน Number	ร้อยละ %	จำนวน Number	ร้อยละ %	
รวม	6,306	100.0	6,012	95.3	49	0.8	63	1.0	1	--	1	--	180	2.9	Total
1 - 15 คน	6,182	100.0	5,991	96.9	34	0.6	16	0.3	-	-	1	--	140	2.3	1 - 15 persons
16 - 25 คน	59	100.0	16	27.1	5	8.5	12	20.3	-	-	-	-	26	44.1	16 - 25 persons
26 - 30 คน	13	100.0	2	15.4	1	7.7	3	23.1	-	-	-	-	7	53.9	26 - 30 persons
31 - 50 คน	21	100.0	2	9.5	7	33.3	7	33.3	-	-	-	-	5	23.8	31 - 50 persons
51 - 200 คน	21	100.0	1	4.8	2	9.5	16	76.2	-	-	-	-	2	9.5	51 - 200 persons
มากกว่า 200 คน	10	100.0	-	-	-	-	9	90.0	1	10.0	-	-	-	-	More than 200 persons

หมายเหตุ : -- มีข้อมูลจำนวนเล็กน้อย

ที่มา : สำมะโนอุตสาหกรรม พ.ศ.2550 จังหวัด อุตรดิตถ์ สำนักงานสถิติแห่งชาติ กระทรวงเทคโนโลยีสารสนเทศและการสื่อสาร

Source : The 2007 Industrial Census, Udon Thani Province, National Statistical Office, Ministry of Information and Communication Technology

ตาราง 2 จำนวนและร้อยละของสถานประกอบการอุตสาหกรรมผลิต จำนวนตามรูปแบบการจัดตั้งทางเศรษฐกิจ และขนาดของสถานประกอบการ

TABLE 2 NUMBER AND PERCENTAGE OF MANUFACTURING ESTABLISHMENTS BY FORM OF ECONOMIC ORGANIZATION AND SIZE OF ESTABLISHMENT

ขนาดของสถานประกอบการ	จำนวนสถานประกอบการ		สำนักงานเดี่ยว		สำนักงานใหญ่		สำนักงานสาขา		Size of establishment
	จำนวน	ร้อยละ %	จำนวน	ร้อยละ %	จำนวน	ร้อยละ %	จำนวน	ร้อยละ %	
รวม	6,306	100.0	6,275	99.5	5	0.1	26	0.4	Total
1 - 15 คน	6,182	100.0	6,168	99.8	2	-	12	0.2	1 - 15 persons
16 - 25 คน	59	100.0	58	98.3	-	-	1	1.7	16 - 25 persons
26 - 30 คน	13	100.0	12	92.3	-	-	1	7.7	26 - 30 persons
31 - 50 คน	21	100.0	18	85.7	-	-	3	14.3	31 - 50 persons
51 - 200 คน	21	100.0	13	61.9	3	14.3	5	23.8	51 - 200 persons
มากกว่า 200 คน	10	100.0	6	60.0	-	-	4	40.0	More than 200 persons

ที่มา : สำนักงานอุตสาหกรรม พ.ศ.2550 จังหวัด อุดรธานี สำนักงานสถิติแห่งชาติ กระทรวงเทคโนโลยีสารสนเทศและการสื่อสาร

Source : The 2007 Industrial Census, Udon Thani Province, National Statistical Office, Ministry of Information and Communication Technology

ตาราง 3 จำนวนและร้อยละของสถานประกอบการอุตสาหกรรมผลิต จำนวนตามระยะเวลาในการดำเนินงาน และขนาดของสถานประกอบการ

TABLE 3 NUMBER AND PERCENTAGE OF MANUFACTURING ESTABLISHMENTS BY PERIOD OF OPERATION AND SIZE OF ESTABLISHMENT

ขนาดของ สถานประกอบการ	จำนวนสถานประกอบการ		ระยะเวลาในการดำเนินงาน (ปี) Period of operation (Year)												Size of establishment
	Number of establishments		< 5		5 - 9		10 - 19		20 - 29		>= 30				
	จำนวน Number	ร้อยละ %	จำนวน Number	ร้อยละ %	จำนวน Number	ร้อยละ %	จำนวน Number	ร้อยละ %	จำนวน Number	ร้อยละ %	จำนวน Number	ร้อยละ %			
รวม	6,306	100.0	1,079	17.1	2,341	37.1	2,047	32.5	549	8.7	290	4.6	Total		
1 - 15 คน	6,182	100.0	1,054	17.1	2,307	37.3	1,997	32.3	538	8.7	286	4.6	1 - 15 persons		
16 - 25 คน	59	100.0	15	25.4	18	30.5	18	30.5	7	11.9	1	1.7	16 - 25 persons		
26 - 30 คน	13	100.0	4	30.8	5	38.5	3	23.1	1	7.7	-	-	26 - 30 persons		
31 - 50 คน	21	100.0	1	4.8	5	23.8	12	57.1	2	9.5	1	4.8	31 - 50 persons		
51 - 200 คน	21	100.0	3	14.3	5	23.8	12	57.1	1	4.8	-	-	51 - 200 persons		
มากกว่า 200 คน	10	100.0	2	20.0	1	10.0	5	50.0	-	-	2	20.0	More than 200 persons		

ที่มา : สำนักงานอุตสาหกรรม พ.ศ.2550 จังหวัดอุดรธานี สำนักงานสถิติแห่งชาติ กระทรวงเทคโนโลยีสารสนเทศและการสื่อสาร

Source : The 2007 Industrial Census, Udon Thani Province, National Statistical Office, Ministry of Information and Communication Technology

ตาราง 4 จำนวนและร้อยละของสถานประกอบการอุตสาหกรรมผลิต จำนวนตามระยะเวลาการผลิตในปี 2549 และขนาดของสถานประกอบการ

TABLE 4 NUMBER AND PERCENTAGE OF MANUFACTURING ESTABLISHMENTS BY PERIOD OF OPERATION IN 2006 AND SIZE OF ESTABLISHMENT

ขนาดของ สถานประกอบการ	จำนวนสถานประกอบการ		ระยะเวลาการผลิต Period of operation in 2006												Size of establishment	
	Number of establishments		เดือน Months				ชั่วโมง Hours per day				รวม Total					
	จำนวน Number	ร้อยละ %	< 3	3-6	7-9	10-12	< 8	8-10	> 10	รวม Total	ร้อยละ %	รวม Total	ร้อยละ %	รวม Total		ร้อยละ %
รวม	6,306	100.0	18	0.3	783	12.4	4,928	78.1	46.3	53.3	29	0.5	6,306	100.0	6,306	100.0
1 - 15 คน	6,182	100.0	18	0.3	768	12.4	4,833	78.2	46.8	52.9	20	0.3	6,182	100.0	6,182	100.0
16 - 25 คน	59	100.0	-	-	11	18.6	40	67.8	25.4	72.9	1	1.7	59	100.0	59	100.0
26 - 30 คน	13	100.0	-	-	1	7.7	12	92.3	23.1	76.9	-	-	13	100.0	13	100.0
31 - 50 คน	21	100.0	-	-	2	9.5	18	85.7	23.8	71.4	1	4.8	21	100.0	21	100.0
51 - 200 คน	21	100.0	-	-	2	9.5	18	85.7	9.5	76.2	3	14.3	21	100.0	21	100.0
มากกว่า 200 คน	10	100.0	-	-	3	30.0	7	70.0	10.0	50.0	4	40.0	10	100.0	10	100.0

ที่มา : สำมะโนอุตสาหกรรม พ.ศ.2550 จังหวัด อุตรดิตถ์ สำนักงานสถิติแห่งชาติ กระทรวงเทคโนโลยีสารสนเทศและการสื่อสาร

Source : The 2007 Industrial Census, Udon Thani Province, National Statistical Office, Ministry of Information and Communication Technology

ตาราง 5 มูลค่าเงินลงทุนจดทะเบียน จำนวนและร้อยละของสถานประกอบการอุตสาหกรรมผลิต จำนวนตามมูลค่าทุนจดทะเบียน และขนาดของสถานประกอบการ

TABLE 5 VALUE OF REGISTERED CAPITAL, NUMBER AND PERCENTAGE OF MANUFACTURING ESTABLISHMENTS BY VALUE OF REGISTERED CAPITAL AND SIZE OF ESTABLISHMENT

ขนาดของสถานประกอบการ	จำนวนสถานประกอบการ		ไม่มีทุนจดทะเบียน		มูลค่าทุนจดทะเบียน (ล้านบาท) Registered capital (Million baht)										มูลค่าเงินทุนจดทะเบียน Registered capital	Size of establishment										
	จำนวน	ร้อยละ	จำนวน	ร้อยละ	รวม Total		< 1		1-9		10-49		50-99				100-199		200-499		500-999		≥=1,000			
					Number	%	Number	%	จำนวน	ร้อยละ	จำนวน	ร้อยละ	จำนวน	ร้อยละ			จำนวน	ร้อยละ	จำนวน	ร้อยละ	จำนวน	ร้อยละ	จำนวน	ร้อยละ	จำนวน	ร้อยละ
รวม	6,306	100.0	6,220	98.6	86	1.4	5	5.8	60	70.3	16	18.1	4	4.7	-	-	1	1.2	-	-	-	-	-	-	875,565,000	Total
1 - 15 คน	6,182	100.0	6,144	99.4	38	0.6	3	7.9	30	80.2	5	11.9	-	-	-	-	-	-	-	-	-	-	-	-	118,265,000	1 - 15 persons
16 - 25 คน	59	100.0	43	72.9	16	27.1	1	6.3	12	75.0	2	12.5	1	6.3	-	-	-	-	-	-	-	-	-	-	118,450,000	16 - 25 persons
26 - 30 คน	13	100.0	10	76.9	3	23.1	1	33.3	1	33.3	1	33.3	-	-	-	-	-	-	-	-	-	-	-	-	20,300,000	26 - 30 persons
31 - 50 คน	21	100.0	10	47.6	11	52.4	-	-	9	81.8	1	9.1	1	9.1	-	-	-	-	-	-	-	-	-	-	107,750,000	31 - 50 persons
51 - 200 คน	21	100.0	8	38.1	13	61.9	-	-	7	53.9	4	30.8	2	15.4	-	-	-	-	-	-	-	-	-	-	226,800,000	51 - 200 persons
มากกว่า 200 คน	10	100.0	5	50.0	5	50.0	-	-	1	20.0	3	60.0	-	-	-	-	1	20.0	-	-	-	-	-	-	284,000,000	More than 200 persons

ที่มา : สำนักงานสถิติแห่งชาติ กระทรวงเทคโนโลยีสารสนเทศและการสื่อสาร

Source : The 2007 Industrial Census, Udon Thani Province, National Statistical Office, Ministry of Information and Communication Technology

ตาราง 6 มูลค่าเงินทุนที่ตั้งประเภทร่วมลงทุนหรือถือหุ้น จำนวนและร้อยละของสถานประกอบการอุตสาหกรรมผลิต ชิ้นส่วนสัดส่วนของการร่วมลงทุนหรือถือหุ้นของต่างประเทศ และขนาดของสถานประกอบการ

TABLE 6 VALUE OF FOREIGN INVESTMENT OR SHARE HOLDING, NUMBER AND PERCENTAGE OF MANUFACTURING ESTABLISHMENTS BY PROPORTION OF FOREIGN INVESTMENT OR SHARE HOLDING AND SIZE OF ESTABLISHMENT

ขนาดของสถานประกอบการ	จำนวนสถานประกอบการ		ไม่มีต่างประเทศ		สัดส่วนของการร่วมลงทุนหรือถือหุ้น						มูลค่าเงินทุนที่ต่างประเทศ มาว่านลงทุนหรือถือหุ้น Value of foreign investment or share holding	Size of establishment	
	จำนวน Number	ร้อยละ %	ร่วมลงทุนหรือถือหุ้น		< 10%			10-50%		>50%			
			จำนวน Number	ร้อยละ %	จำนวน Number	ร้อยละ %	จำนวน Number	ร้อยละ %	จำนวน Number	ร้อยละ %			
รวม	6,306	100.0	6,304	100.0	2	--	2	100.0	2	100.0	4,980,000	Total	
1 - 15 คน	6,182	100.0	6,182	100.0	-	-	-	-	-	-	-	1 - 15 persons	
16 - 25 คน	59	100.0	59	100.0	-	-	-	-	-	-	-	16 - 25 persons	
26 - 30 คน	13	100.0	13	100.0	-	-	-	-	-	-	-	26 - 30 persons	
31 - 50 คน	21	100.0	20	95.2	-	4.8	1	100.0	1	100.0	980,000	31 - 50 persons	
51 - 200 คน	21	100.0	20	95.2	-	4.8	1	100.0	1	100.0	4,000,000	51 - 200 persons	
มากกว่า 200 คน	10	100.0	10	100.0	-	-	-	-	-	-	-	More than 200 persons	

หมายเหตุ : -- มีข้อมูลจำนวนเล็กน้อย

ที่มา : สำนักงานอุตสาหกรรม พ.ศ.2550 จังหวัด อุดรธานี สำนักงานสถิติแห่งชาติ กระทรวงเทคโนโลยีสารสนเทศและการสื่อสาร

Source : The 2007 Industrial Census, Udon Thani Province, National Statistical Office, Ministry of Information and Communication Technology

ตาราง 7 จำนวนและร้อยละของสถานประกอบการอุตสาหกรรมผลิต ที่ต่างประเทศร่วมลงทุน จำนวนตามประเทศร่วมลงทุนหรือถือหุ้นมากที่สุดเป็นอันดับหนึ่ง และขนาดของสถานประกอบการ

TABLE 7 NUMBER AND PERCENTAGE OF MANUFACTURING ESTABLISHMENTS WITH FOREIGN INVESTMENT BY THE FIRST COUNTRY WITH HIGHEST SHARE HOLDING AND SIZE OF ESTABLISHMENT

ขนาดของสถานประกอบการ	จำนวนสถานประกอบการ		ไม่มีการลงทุนจากต่างประเทศ		มีการลงทุนจากต่างประเทศ		ประเทศร่วมลงทุนหรือถือหุ้นมากที่สุดเป็นอันดับหนึ่ง The first country with highest share holding										Size of establishment					
	จำนวน	ร้อยละ	จำนวน	ร้อยละ	จำนวน	ร้อยละ	เกาหลี	ญี่ปุ่น	ไต้หวัน	สิงคโปร์	จีน	สหรัฐอเมริกา	ประเทศในยุโรป	ประเทศอื่นๆ	จำนวน	ร้อยละ	จำนวน	ร้อยละ				
รวม	6,306	100.0	6,304	100.0	2	--		1													Total	
1 - 15 คน	6,182	100.0	6,182	100.0	-	-	-	-	-	-	-	-	-	-	-	-	-	-	-	-	-	1 - 15 persons
16 - 25 คน	59	100.0	59	100.0	-	-	-	-	-	-	-	-	-	-	-	-	-	-	-	-	-	16 - 25 persons
26 - 30 คน	13	100.0	13	100.0	-	-	-	-	-	-	-	-	-	-	-	-	-	-	-	-	-	26 - 30 persons
31 - 50 คน	21	100.0	20	95.2	1	4.8	-	-	-	-	-	-	-	-	-	-	-	-	-	-	-	31 - 50 persons
51 - 200 คน	21	100.0	20	95.2	1	4.8	-	1	-	-	-	-	-	-	-	-	-	-	-	-	-	51 - 200 persons
มากกว่า 200 คน	10	100.0	10	100.0	-	-	-	-	-	-	-	-	-	-	-	-	-	-	-	-	-	More than 200 persons

หมายเหตุ : -- มีข้อมูลจำนวนเล็กน้อย

ที่มา : สำนักงานอุตสาหกรรม พ.ศ.2550 จังหวัด อุตรดิตถ์ สำนักงานสถิติแห่งชาติ กระทรวงเทคโนโลยีสารสนเทศและการสื่อสาร

Source : The 2007 Industrial Census, Udon Thani Province, National Statistical Office, Ministry of Information and Communication Technology

ตาราง 8 จำนวนและร้อยละของสถานประกอบการผลิต จำนวนตามการส่งเสริมการลงทุน จากสำนักงานคณะกรรมการส่งเสริมการลงทุน และขนาดของสถานประกอบการ

TABLE 8 NUMBER AND PERCENTAGE OF MANUFACTURING ESTABLISHMENTS BY INVESTMENT PROMOTION FROM BOARD OF INVESTMENT (BOI) AND SIZE OF ESTABLISHMENT

ขนาดของสถานประกอบการ	จำนวนสถานประกอบการ		การส่งเสริมการลงทุนจากสำนักงานคณะกรรมการส่งเสริมการลงทุน				Size of establishment
	Number of establishments		Investment promotion from board of investment (BOI)				
	จำนวน Number	ร้อยละ %	ไม่มี (No)		มี (Yes)		
			จำนวน Number	ร้อยละ %	จำนวน Number	ร้อยละ %	
รวม	6,306	100.0	6,290	99.8	16	0.3	Total
1 - 15 คน	6,182	100.0	6,181	100.0	1	--	1 - 15 persons
16 - 25 คน	59	100.0	59	100.0	-	-	16 - 25 persons
26 - 30 คน	13	100.0	13	100.0	-	-	26 - 30 persons
31 - 50 คน	21	100.0	18	85.7	3	14.3	31 - 50 persons
51 - 200 คน	21	100.0	16	76.2	5	23.8	51 - 200 persons
มากกว่า 200 คน	10	100.0	3	30.0	7	70.0	More than 200 persons

หมายเหตุ : -- มีข้อมูลจำนวนเล็กน้อย

ที่มา : สำมะโนอุตสาหกรรม พ.ศ.2550 จังหวัด อุตรดิตถ์ สำนักงานสถิติแห่งชาติ กระทรวงเทคโนโลยีสารสนเทศและการสื่อสาร

Source : The 2007 Industrial Census, Udon Thani Province, National Statistical Office, Ministry of Information and Communication Technology

ตาราง 9 มูลค่าการส่งออก จำนวนและร้อยละของสถานประกอบการอุตสาหกรรมผลิต จำนวนตามร้อยละของการส่งออกผลิตภัณฑ์ออกไปจำหน่ายต่างประเทศ และขนาดของสถานประกอบการ

TABLE 9 VALUE OF EXPORT, NUMBER AND PERCENTAGE OF MANUFACTURING ESTABLISHMENTS BY PERCENTAGE OF EXPORT AND SIZE OF ESTABLISHMENT

ขนาดของสถานประกอบการ	จำนวนสถานประกอบการ		ไม่มีการส่งออก		ร้อยละการส่งออก Percentage of export												มูลค่าการส่งออก		Size of establishment													
	Number of establishments		No export		Total		< 10		10-19		20-29		30-39		40-49		50-59			60-69		70-79		80-89		90-99		100		Value of export		
	จำนวน Number	ร้อยละ %	จำนวน Number	ร้อยละ %	จำนวน Number	ร้อยละ %	จำนวน Number	ร้อยละ %	จำนวน Number	ร้อยละ %	จำนวน Number	ร้อยละ %	จำนวน Number	ร้อยละ %	จำนวน Number	ร้อยละ %	จำนวน Number	ร้อยละ %		จำนวน Number	ร้อยละ %	จำนวน Number	ร้อยละ %	จำนวน Number	ร้อยละ %	จำนวน Number	ร้อยละ %	จำนวน Number	ร้อยละ %		Total	
รวม	6,306	100.0	6,289	99.7	17	0.3	3	17.7	3	17.7	2	11.8	-	-	1	5.9	3	17.7	-	-	-	-	-	-	-	2	11.8	3	17.7	2,991,617,127	Total	
1 - 15 คน	6,182	100.0	6,181	100.0	1	--	-	100.0	-	-	-	-	-	-	-	-	-	-	-	-	-	-	-	-	-	-	-	-	-	1,410,000	1 - 15 persons	
16 - 25 คน	59	100.0	58	98.3	1	1.7	1	100.0	-	-	-	-	-	-	-	-	-	-	-	-	-	-	-	-	-	-	-	-	-	475,000	16 - 25 persons	
26 - 30 คน	13	100.0	13	100.0	-	-	-	-	-	-	-	-	-	-	-	-	-	-	-	-	-	-	-	-	-	-	-	-	-	-	-	26 - 30 persons
31 - 50 คน	21	100.0	18	85.7	3	14.3	1	33.3	-	-	-	-	-	-	-	-	-	-	-	-	-	-	-	-	2	66.7	-	-	-	19,504,078	31 - 50 persons	
51 - 200 คน	21	100.0	16	76.2	5	23.8	-	-	1	20.0	1	20.0	-	-	-	-	-	-	-	-	-	-	-	-	-	-	3	60.0	-	142,976,411	51 - 200 persons	
มากกว่า 200 คน	10	100.0	3	30.0	7	70.0	1	14.3	1	14.3	1	14.3	-	-	-	-	-	-	-	-	-	-	-	-	-	-	-	-	-	2,827,251,638	More than 200 persons	

หมายเหตุ : -- มีข้อมูลจำนวนเล็กน้อย

ที่มา : สำนักงานอุตสาหกรรม พ.ศ.2550 จังหวัดอุดรธานี สำนักงานสถิติแห่งชาติ กระทรวงเทคโนโลยีสารสนเทศและการสื่อสาร

Source : The 2007 Industrial Census, Udon Thani Province, National Statistical Office, Ministry of Information and Communication Technology

ตาราง 10 จำนวนและร้อยละของสถานประกอบการอุตสาหกรรมผลิต จำนวนตามประเทศที่มีการส่งผลิตภัณฑ์ไปจำหน่าย และขนาดของสถานประกอบการ

TABLE 10 NUMBER AND PERCENTAGE OF MANUFACTURING ESTABLISHMENTS BY EXPORTED COUNTRY OF PRODUCT AND SIZE OF ESTABLISHMENT

ขนาดของสถานประกอบการ	จำนวนสถานประกอบการ		ไม่มีการส่งออก		มีการส่งออก		ประเทศที่ส่งออก								Size of establishment		
	Number of establishments		No export		Export		เกาหลี		ญี่ปุ่น		สหรัฐอเมริกา		ประเทศในยุโรป			ประเทศอื่นๆ	
	จำนวน	ร้อยละ	จำนวน	ร้อยละ	จำนวน	ร้อยละ	จำนวน	ร้อยละ	จำนวน	ร้อยละ	จำนวน	ร้อยละ	จำนวน	ร้อยละ		จำนวน	ร้อยละ
รวม	6,306	100.0	6,289	99.7	17	0.3	1	5.9	5	29.4	3	17.7	1	5.9	7	41.2	Total
1 - 15 คน	6,182	100.0	6,181	100.0	1	--	-	-	-	-	-	-	-	-	1	100.0	1 - 15 persons
16 - 25 คน	59	100.0	58	98.3	1	1.7	-	-	-	-	-	-	-	-	1	100.0	16 - 25 persons
26 - 30 คน	13	100.0	13	100.0	-	-	-	-	-	-	-	-	-	-	-	-	26 - 30 persons
31 - 50 คน	21	100.0	18	85.7	3	14.3	-	-	-	-	2	66.7	-	-	1	33.3	31 - 50 persons
51 - 200 คน	21	100.0	16	76.2	5	23.8	1	20.0	2	40.0	-	-	-	-	2	40.0	51 - 200 persons
มากกว่า 200 คน	10	100.0	3	30.0	7	70.0	-	-	3	42.9	1	14.3	1	14.3	2	28.6	More than 200 persons

หมายเหตุ : -- มีข้อมูลจำนวนเล็กน้อย

ที่มา : สำนักงานอุตสาหกรรม พ.ศ.2550 จังหวัด อุตรดิตถ์ สำนักงานสถิติแห่งชาติ กระทรวงเทคโนโลยีสารสนเทศและการสื่อสาร

Source : The 2007 Industrial Census, Udon Thani Province, National Statistical Office, Ministry of Information and Communication Technology

ตาราง 11 มูลค่าการใช้วัตถุดิบหรือวัสดุประกอบการผลิตที่มาจากต่างประเทศ จำนวนและร้อยละของสถานประกอบการผลิต จัดตามการใช้วัตถุดิบ และขนาดของสถานประกอบการ

TABLE 11 VALUE OF IMPORTED MATERIALS AND COMPONENTS, NUMBER AND PERCENTAGE OF MANUFACTURING ESTABLISHMENTS BY USE OF IMPORTED MATERIALS AND COMPONENTS AND SIZE OF ESTABLISHMENT

ขนาดของสถานประกอบการ	จำนวนสถานประกอบการ		ไม่มีการใช้วัตถุดิบ		ร้อยละของวัตถุดิบหรือวัสดุประกอบ ที่มาจากต่างประเทศ Percentage of use of imported materials and components												มูลค่าการใช้วัตถุดิบ Value of imported materials and components	Size of establishment					
	จำนวน Number	ร้อยละ %	จำนวน Number	ร้อยละ %	รวม Total	< 10		10-19		20-29		50-59		60-69		70-79			80-89				
						จำนวน Number	ร้อยละ %	จำนวน Number	ร้อยละ %	จำนวน Number	ร้อยละ %	จำนวน Number	ร้อยละ %	จำนวน Number	ร้อยละ %	จำนวน Number			ร้อยละ %	จำนวน Number	ร้อยละ %	จำนวน Number	ร้อยละ %
รวม	6,306	100.0	6,289	99.7	17	0.3	2	11.8	4	23.5	2	11.8	4	23.5	2	11.8	1	5.9	2	11.8	76,598,194	Total	
1 - 15 คน	6,182	100.0	6,177	99.9	5	0.1	-	-	1	20.0	1	20.0	2	40.0	1	20.0	-	-	-	-	4,828,878	1 - 15 persons	
16 - 25 คน	59	100.0	58	98.3	1	1.7	-	-	-	-	-	-	-	-	-	-	-	-	1	100.0	2,680,000	16 - 25 persons	
26 - 30 คน	13	100.0	13	100.0	-	-	-	-	-	-	-	-	-	-	-	-	-	-	-	-	-	-	26 - 30 persons
31 - 50 คน	21	100.0	17	81.0	4	19.1	1	25.0	2	50.0	-	-	1	25.0	-	-	-	-	-	-	10,500,180	31 - 50 persons	
51 - 200 คน	21	100.0	17	81.0	4	19.1	1	25.0	-	-	-	-	1	25.0	-	-	1	25.0	1	25.0	36,826,984	51 - 200 persons	
มากกว่า 200 คน	10	100.0	7	70.0	3	30.0	-	-	1	33.3	1	33.3	-	-	1	33.3	-	-	-	-	21,762,151	More than 200 persons	

ที่มา : สำนักข้อมูลสถิติแห่งชาติ กระทรวงเทคโนโลยีสารสนเทศและการสื่อสาร

Source : The 2007 Industrial Census, Udon Thani Province, National Statistical Office, Ministry of Information and Communication Technology

ตาราง 12 จำนวนและร้อยละของสถานประกอบการอุตสาหกรรมผลิต จำนวนคนอีตราการใช้กำลังการผลิตที่ 2549 และขนาดของสถานประกอบการ

TABLE 12 NUMBER AND PERCENTAGE OF MANUFACTURING ESTABLISHMENTS BY PERCENTAGE OF CAPACITY UTILIZATION IN 2006 AND SIZE OF ESTABLISHMENT

ขนาดของสถานประกอบการ	จำนวนสถานประกอบการ		อีตราการใช้กำลังการผลิตที่ 2549 Percentage of capacity utilization in 2006												เฉลี่ยต่อสถานประกอบการ											
	Number of establishments		< 10		10-19		20-29		30-39		40-49		50-59		60-69		70-79		80-89		90-99		≥ 100		Average per establishment	Size of establishment
	จำนวน	ร้อยละ	จำนวน	ร้อยละ	จำนวน	ร้อยละ	จำนวน	ร้อยละ	จำนวน	ร้อยละ	จำนวน	ร้อยละ	จำนวน	ร้อยละ	จำนวน	ร้อยละ	จำนวน	ร้อยละ	จำนวน	ร้อยละ	จำนวน	ร้อยละ	จำนวน	ร้อยละ		
รวม	6,306	100.0	-	-	2	--	29	0.5	23	0.4	161	2.6	368	5.8	1,100	17.4	858	13.6	1,527	24.2	2,057	32.6	181	2.9		
1 - 15 คน	6,182	100.0	-	-	2	--	29	0.5	21	0.4	158	2.6	359	5.8	1,084	17.5	826	13.4	1,493	24.1	2,039	33.0	171	2.8	98.0	1 - 15 persons
16 - 25 คน	59	100.0	-	-	-	-	-	-	1	1.7	2	3.4	5	8.5	7	11.9	19	32.2	14	23.7	6	10.2	5	8.5	1.0	16 - 25 persons
26 - 30 คน	13	100.0	-	-	-	-	-	-	1	7.7	-	-	-	-	3	23.1	4	30.8	3	23.1	1	7.7	1	7.7	0.2	26 - 30 persons
31 - 50 คน	21	100.0	-	-	-	-	-	-	-	-	1	4.8	2	9.5	4	19.1	5	23.8	6	28.6	1	4.8	2	9.5	0.3	31 - 50 persons
51 - 200 คน	21	100.0	-	-	-	-	-	-	-	-	-	-	2	9.5	2	9.5	3	14.3	7	33.3	5	23.8	2	9.5	0.3	51 - 200 persons
มากกว่า 200 คน	10	100.0	-	-	-	-	-	-	-	-	-	-	-	-	-	-	1	10.0	4	40.0	5	50.0	-	-	0.2	More than 200 persons

หมายเหตุ : -- มีข้อมูลจำนวนเล็กน้อย

ที่มา : สำนักอุตสาหกรรม พ.ศ.2550 จังหวัด อุตราธานี สำนักงานสถิติแห่งชาติ กระทรวงเทคโนโลยีสารสนเทศและการสื่อสาร

Source : The 2007 Industrial Census, Udon Thani Province, National Statistical Office, Ministry of Information and Communication Technology

*Part 3 General Information of Establishments
by Division of Industry*

LIST OF STATISTICAL TABLES

PART 3 GENERAL INFORMATION OF ESTABLISHMENTS BY DIVISION OF INDUSTRY

- TABLE 1** NUMBER AND PERCENTAGE OF MANUFACTURING ESTABLISHMENTS BY FORM OF LEGAL ORGANIZATION AND DIVISION OF INDUSTRY
- TABLE 2** NUMBER AND PERCENTAGE OF MANUFACTURING ESTABLISHMENTS BY FORM OF ECONOMIC ORGANIZATION AND DIVISION OF INDUSTRY
- TABLE 3** NUMBER AND PERCENTAGE OF MANUFACTURING ESTABLISHMENTS BY PERIOD OF OPERATION AND DIVISION OF INDUSTRY
- TABLE 4** NUMBER AND PERCENTAGE OF MANUFACTURING ESTABLISHMENTS BY PERIOD OF OPERATION IN 2006 AND DIVISION OF INDUSTRY
- TABLE 5** VALUE OF REGISTERED CAPITAL, NUMBER AND PERCENTAGE OF MANUFACTURING ESTABLISHMENTS BY VALUE OF REGISTERED CAPITAL AND DIVISION OF INDUSTRY
- TABLE 6** VALUE OF FOREIGN INVESTMENT OR SHARE HOLDING, NUMBER AND PERCENTAGE OF MANUFACTURING ESTABLISHMENTS BY PROPORTION OF FOREIGN INVESTMENT OR SHARE HOLDING AND DIVISION OF INDUSTRY
- TABLE 7** NUMBER AND PERCENTAGE OF MANUFACTURING ESTABLISHMENTS WITH FOREIGN INVESTMENT BY THE FIRST COUNTRY WITH HIGHEST SHARE HOLDING AND DIVISION OF INDUSTRY
- TABLE 7.1** NUMBER AND PERCENTAGE OF MANUFACTURING ESTABLISHMENTS WITH FOREIGN INVESTMENT BY THE SECOND COUNTRY WITH HIGHEST SHARE HOLDING AND DIVISION OF INDUSTRY
- TABLE 8** NUMBER AND PERCENTAGE OF MANUFACTURING ESTABLISHMENTS BY INVESTMENT PROMOTION FROM BOARD OF INVESTMENT (BOI) AND DIVISION OF INDUSTRY
- TABLE 9** VALUE OF EXPORT, NUMBER AND PERCENTAGE OF MANUFACTURING ESTABLISHMENTS BY PERCENTAGE OF EXPORT AND DIVISION OF INDUSTRY
- TABLE 10** NUMBER AND PERCENTAGE OF MANUFACTURING ESTABLISHMENTS BY EXPORTED COUNTRY OF PRODUCT AND DIVISION OF INDUSTRY
- TABLE 11** VALUE OF IMPORTED MATERIALS AND COMPONENTS, NUMBER AND PERCENTAGE OF MANUFACTURING ESTABLISHMENTS BY USE OF IMPORTED MATERIALS AND COMPONENTS AND DIVISION OF INDUSTRY
- TABLE 12** NUMBER AND PERCENTAGE OF MANUFACTURING ESTABLISHMENTS BY PERCENTAGE OF CAPACITY UTILIZATION IN 2006 AND DIVISION OF INDUSTRY

ตาราง 1 จำนวนและร้อยละของสถานประกอบการอุตสาหกรรมผลิต จำนวนตามรูปแบบการจัดตั้งตามกฎหมาย และหมวดอุตสาหกรรม

TABLE 1 NUMBER AND PERCENTAGE OF MANUFACTURING ESTABLISHMENTS BY FORM OF LEGAL ORGANIZATION AND DIVISION OF INDUSTRY

หมวดอุตสาหกรรม Division of industry	จำนวนสถาน- ประกอบการ Number of establishments		ส่วนบุคคล Individual proprietor		หุ้นส่วนสามัญ นิติบุคคล ห้างหุ้นส่วนจำกัด Juristic partnership		บริษัทจำกัด บริษัทจำกัด(มหาชน) Company limited, public company limited		ส่วนราชการ รัฐวิสาหกิจ Government, state-enterprise		สหกรณ์ Cooperatives		อื่นๆ Others			
	จำนวน Number	ร้อยละ %	จำนวน Number	ร้อยละ %	จำนวน Number	ร้อยละ %	จำนวน Number	ร้อยละ %	จำนวน Number	ร้อยละ %	จำนวน Number	ร้อยละ %	จำนวน Number	ร้อยละ %	จำนวน Number	ร้อยละ %
รวม	6,306	100.0	6,012	95.3	49	0.8	63	1.0	1	--	1	--	180	2.9	Total	
การผลิตภัตตาคารและเครื่องดื่ม	3,694	100.0	3,606	97.6	24	0.7	18	0.5	-	-	-	-	46	1.3	Manufacture of food products and beverages	
การผลิตสิ่งทอ	262	100.0	215	81.9	3	1.0	2	0.8	-	-	1	0.4	42	16.0	Manufacture of textiles	
การผลิตเครื่องแต่งกายรวมทั้งการตกแต่งและซ่อมเสื้อผ้า	969	100.0	898	92.6	1	0.1	4	0.4	-	-	-	-	66	6.8	Manufacture of wearing apparel; dressing and dyeing of fur	
การฟอกและตกแต่งหนังฟอก รวมทั้งการผลิตกระเป๋าเดินทาง	12	100.0	10	83.3	-	-	-	-	-	-	-	-	2	16.7	Tanning and dressing of leather; manufacture of luggage, handbags, saddlery,harness and footwear	
กระป๋อง อวนไม้ เครื่องเขียน และรองเท้า																
การผลิตไม้และผลิตภัณฑ์จากไม้และไม้เทียม ยกเว้น เฟอร์นิเจอร์	367	100.0	341	92.9	1	0.3	2	0.5	-	-	-	-	23	6.3	Manufacture of wood and of products of wood and cork, except furniture; handbags, saddlery,harness and footwear	
รวมทั้งการผลิตสิ่งของที่ทำจากหนังและวัสดุสังเคราะห์	2	100.0	2	100.0	-	-	-	-	-	-	-	-	-	-	Manufacture of paper and paper products	
การผลิตกระดาษและผลิตภัณฑ์กระดาษ	67	100.0	65	97.0	2	3.0	-	-	-	-	-	-	-	-	Publishing, printing and reproduction of recorded media	
การพิมพ์โฆษณา การพิมพ์ และการทำธนบัตร	11	100.0	6	54.6	3	27.3	2	18.2	-	-	-	-	-	-	Manufacture of chemicals and chemical products	
การผลิตเคมีภัณฑ์และผลิตภัณฑ์	11	100.0	8	72.7	1	9.1	2	18.2	-	-	-	-	-	-	Manufacture of rubber and plastics products	
การผลิตผลิตภัณฑ์ยางและพลาสติก	222	100.0	193	86.7	5	2.3	23	10.6	-	-	-	-	1	0.5	Manufacture of other non-metallic mineral products	
การผลิตสิ่งทอที่ทำจากแก้ว โลหะ	5	100.0	3	60.0	1	20.0	1	20.0	-	-	-	-	-	-	Manufacture of basic metals	
การผลิตโลหะขั้นมูลฐาน	463	100.0	457	98.7	5	1.1	1	0.2	-	-	-	-	-	-	Manufacture of fabricated metal products, except machinery and equipment	
การผลิตสิ่งทอที่ทำจากโลหะประดิษฐ์ ยกเว้นเครื่องจักรและอุปกรณ์	67	100.0	67	100.0	-	-	-	-	-	-	-	-	-	-	Manufacture of machinery and equipment n.e.c.	
การผลิตเครื่องจักรและอุปกรณ์ ซึ่งมีได้จัดประเภทไว้ในที่อื่น	3	100.0	-	-	-	-	3	100.0	-	-	-	-	-	-	Manufacture of radio, television and communication equipment and apparatus	
การผลิตอุปกรณ์และเครื่องมืออุปกรณ์วิทยุ โทรทัศน์ และการสื่อสาร	4	100.0	3	75.0	-	-	1	25.0	-	-	-	-	-	-	Manufacture of motor vehicles, trailers and semi-trailers	
การผลิตยานยนต์ รถพ่วงและรถแทรกเตอร์	9	100.0	6	66.7	2	22.2	1	11.1	-	-	-	-	-	-	Manufacture of other transport equipment	
การผลิตเครื่องอุปโภคบริโภคบางสิ่งอื่นๆ	127	100.0	122	96.1	1	0.8	3	2.4	1	0.8	-	-	-	-	Manufacture of furniture; manufacturing n.e.c.	
การผลิตเฟอร์นิเจอร์ รวมทั้งการผลิตชิ้นไม้ที่ประกอบเข้ากัน	11	100.0	11	100.0	-	-	-	-	-	-	-	-	-	-	Recycling	

หมายเหตุ : -- มีข้อมูลจำนวนเล็กน้อย

ที่มา : สำนักงานอุตสาหกรรม พ.ศ.2550 จังหวัด อุตรดิตถ์ สำนักงานสถิติแห่งชาติ กระทรวงเทคโนโลยีสารสนเทศและการสื่อสาร

Source : The 2007 Industrial Census, Udon Thani Province, National Statistical Office, Ministry of Information and Communication Technology

ตาราง 2 จำนวนและร้อยละของสถานประกอบการอุตสาหกรรมผลิต จำแนกตามรูปแบบการจัดตั้งทางเศรษฐกิจ และหมวดอุตสาหกรรม

TABLE 2 NUMBER AND PERCENTAGE OF MANUFACTURING ESTABLISHMENTS BY FORM OF ECONOMIC ORGANIZATION AND DIVISION OF INDUSTRY

หมวดอุตสาหกรรม	จำนวนสถานประกอบการ		สำนักงานเดี่ยว		สำนักงานใหญ่		สำนักงานสาขา		Division of industry
	จำนวน Number	ร้อยละ %	จำนวน Number	ร้อยละ %	จำนวน Number	ร้อยละ %	จำนวน Number	ร้อยละ %	
รวม	6,306	100.0	6,275	99.5	5	0.1	26	0.4	Total
การผลิตภัตตาคารและเครื่องดื่ม	3,694	100.0	3,687	99.8	1	--	6	0.2	Manufacture of food products and beverages
การผลิตสิ่งทอ	262	100.0	262	100.0	-	-	-	-	Manufacture of textiles
การผลิตเครื่องแต่งกาย รวมทั้งการตกแต่งและซ่อมสินค้า	969	100.0	967	99.8	1	0.1	1	0.1	Manufacture of wearing apparel; dressing and dyeing of fur
การฟอกและตกแต่งหนัง รวมทั้งการผลิตกระเป๋าเดินทาง	12	100.0	12	100.0	-	-	-	-	Tanning and dressing of leather; harness and footwear
กระเป๋านักกีฬา เครื่องเขียนกลา และรองเท้า	367	100.0	367	100.0	-	-	-	-	Manufacture of wood and of products of wood and cork, except furniture; handbags, saddlery, harness and footwear
การผลิตไม้และผลิตภัณฑ์จากไม้และไม้ก๊อก ยกเว้นเฟอร์นิเจอร์	2	100.0	2	100.0	-	-	-	-	Manufacture of paper and paper products
รวมทั้งการผลิตสิ่งของที่ทำจากฟางและวัสดุจากสานอื่นๆ	67	100.0	67	100.0	-	-	-	-	Publishing, printing and reproduction of recorded media
การผลิตกระดาษและผลิตภัณฑ์กระดาษ	11	100.0	8	72.7	-	-	3	27.3	Manufacture of chemicals and chemical products
การพิมพ์โฆษณา การพิมพ์ และการทำสำเนาสิ่งพิมพ์	11	100.0	10	90.9	-	-	1	9.1	Manufacture of rubber and plastics products
การผลิตเคมีภัณฑ์และผลิตภัณฑ์เคมี	222	100.0	208	93.5	3	1.4	11	5.2	Manufacture of other non-metallic mineral products
การผลิตผลิตภัณฑ์จากแร่ โลหะ	5	100.0	5	100.0	-	-	-	-	Manufacture of basic metals
การผลิตโลหะขั้นมูลฐาน	463	100.0	463	100.0	-	-	-	-	Manufacture of fabricated metal products, except machinery and equipment
การผลิตผลิตภัณฑ์ที่ทำจากโลหะประติมากรรมและอุปกรณ์	67	100.0	67	100.0	-	-	-	-	Manufacture of machinery and equipment n.e.c.
การผลิตเครื่องจักรและอุปกรณ์ ซึ่งมีได้จัดประเภทไว้ในที่อื่น	3	100.0	1	33.3	-	-	2	66.7	Manufacture of radio, television and communication equipment and apparatus
การผลิตอุปกรณ์และเครื่องอุปกรณ์วิทยุ โทรทัศน์ และการสื่อสาร	4	100.0	4	100.0	-	-	-	-	Manufacture of motor vehicles, trailers and semi-trailers
การผลิตยานยนต์ รถพ่วงและรถบรรทุก	9	100.0	9	100.0	-	-	-	-	Manufacture of other transport equipment
การผลิตเครื่องอุปกรณ์การขนส่งอื่นๆ	127	100.0	125	98.4	-	-	2	1.6	Manufacture of furniture; manufacturing n.e.c.
การผลิตเฟอร์นิเจอร์ รวมทั้งการผลิตซึ่งมิได้จัดประเภทไว้ในที่อื่น	11	100.0	11	100.0	-	-	-	-	Recycling
การนำผลิตภัณฑ์กลับมาผลิตเป็นวัตถุดิบใหม่									

หมายเหตุ : -- มีข้อมูลจำนวนเล็กน้อย

ที่มา : สำนะโนอุตสาหกรรม พ.ศ.2550 จังหวัด อุตรดิตถ์ สำนักงานสถิติแห่งชาติ กระทรวงเทคโนโลยีสารสนเทศและการสื่อสาร

Source : The 2007 Industrial Census, Udon Thani Province, National Statistical Office, Ministry of Information and Communication Technology

ตาราง 3 จำนวนและร้อยละของสถานประกอบการอุตสาหกรรมผลิต จำนวนตามระยะเวลาในการดำเนินงานกิจการ และหมวดอุตสาหกรรม

TABLE 3 NUMBER AND PERCENTAGE OF MANUFACTURING ESTABLISHMENTS BY PERIOD OF OPERATION AND DIVISION OF INDUSTRY

หมวดอุตสาหกรรม	จำนวนสถานประกอบการ		ระยะเวลาในการดำเนินงานกิจการ (ปี)Period of operation (Year)												Division of industry
	Number of establishments		< 5		5 - 9		10 - 19		20 - 29		≥ 30				
	จำนวน Number	ร้อยละ %	จำนวน Number	ร้อยละ %	จำนวน Number	ร้อยละ %	จำนวน Number	ร้อยละ %	จำนวน Number	ร้อยละ %	จำนวน Number	ร้อยละ %			
รวม	6,306	100.0	1,079	17.1	2,341	37.1	2,047	32.5	549	8.7	290	4.6	Total		
การผลิตภัตตาคารและเครื่องดื่ม	3,694	100.0	474	12.8	1,591	43.1	1,150	31.1	387	10.5	93	2.5	Manufacture of food products and beverages		
การผลิตสิ่งทอ	262	100.0	154	58.7	64	24.5	39	14.9	5	1.8	-	-	Manufacture of textiles		
การผลิตเครื่องแต่งกาย รวมทั้งการตกแต่งและย้อมสีขนสัตว์	969	100.0	167	17.3	268	27.7	390	40.3	57	5.9	86	8.9	Manufacture of wearing apparel; dressing and dyeing of fur		
การฟอกและตกแต่งหนังฟอก รวมทั้งการผลิตกระเป๋าเดินทาง	12	100.0	2	16.7	8	70.0	-	-	2	13.3	-	-	Tanning and dressing of leather; manufacture of luggage, handbags, saddlery,harness and footwear		
การผลิตไม้และผลิตภัณฑ์จากไม้และไม้ก๊อก ยกเว้น เฟอร์นิเจอร์	367	100.0	45	12.3	77	21.0	147	40.1	43	11.8	54	14.7	Manufacture of wood and of products of wood and cork, except furniture; handbags, saddlery,harness and footwear		
รวมทั้งการผลิตสิ่งของที่ทำจากหนังและวัสดุเทียมอื่น ๆ	2	100.0	-	-	2	100.0	-	-	-	-	-	-	Manufacture of paper and paper products		
การผลิตกระดาษและผลิตภัณฑ์กระดาษ	67	100.0	15	21.9	17	25.4	26	38.6	3	4.6	6	9.6	Publishing, printing and reproduction of recorded media		
การพิมพ์โฆษณา การพิมพ์ และการทำสำเนาฉบับที่ก	11	100.0	1	9.1	1	9.1	8	72.7	-	-	1	9.1	Manufacture of chemicals and chemical products		
การผลิตเคมีภัณฑ์และผลิตภัณฑ์เคมี	11	100.0	2	13.6	1	9.1	6	53.0	2	15.2	1	9.1	Manufacture of rubber and plastics products		
การผลิตผลิตภัณฑ์ยางและพลาสติก	222	100.0	24	10.8	83	37.5	100	44.9	15	6.8	-	-	Manufacture of other non-metallic mineral products		
การผลิตผลิตภัณฑ์จากแร่ โลหะ	5	100.0	-	-	1	20.0	-	-	4	80.0	-	-	Manufacture of basic metals		
การผลิตโลหะขั้นมูลฐาน	463	100.0	121	26.1	162	35.0	112	24.1	20	4.2	49	10.5	Manufacture of fabricated metal products, except machinery and equipment		
การผลิตผลิตภัณฑ์ที่ทำจากโลหะประดิษฐ์ ยกเว้นเครื่องจักรและอุปกรณ์	67	100.0	19	27.9	13	19.4	27	40.8	8	11.9	-	-	Manufacture of machinery and equipment n.e.c.		
การผลิตเครื่องจักรและอุปกรณ์ ซึ่งมีได้จัดประเภทไว้ในที่อื่น	3	100.0	1	33.3	-	-	2	66.7	-	-	-	-	Manufacture of radio, television and communication equipment and apparatus		
การผลิตอุปกรณ์และเครื่องอุปกรณวิทยุ โทรทัศน์ และการสื่อสาร	4	100.0	1	25.0	2	50.0	1	25.0	-	-	-	-	Manufacture of motor vehicles, trailers and semi-trailers		
การผลิตยานยนต์ รถพ่วงและรถกึ่งพ่วง	9	100.0	4	44.4	1	11.1	1	11.1	3	33.3	-	-	Manufacture of other transport equipment		
การผลิตเครื่องอุปกรณการขนส่งอื่น ๆ	127	100.0	47	37.2	48	37.6	31	24.4	1	0.8	-	-	Manufacture of furniture; manufacturing n.e.c.		
การผลิตเฟอร์นิเจอร์ รวมทั้งการผลิตสิ่งมีได้จัดประเภทไว้ในที่อื่น	11	100.0	3	27.3	1	9.1	7	63.6	-	-	-	-	Recycling		
การนำผลิตภัณฑ์กลับมาผลิตเป็นวัตถุดิบใหม่															

ที่มา : สำมะโนอุตสาหกรรม พ.ศ.2550 จังหวัด อุตรดิตถ์ สำนักงานสถิติแห่งชาติ กระทรวงเทคโนโลยีสารสนเทศและการสื่อสาร

Source : The 2007 Industrial Census, Udon Thani Province, National Statistical Office, Ministry of Information and Communication Technology

ตาราง 4 จำนวนและร้อยละของสถานประกอบการอุตสาหกรรมการผลิต จำนวนตามระยะเวลาการผลิตในปี 2549 และหมวดอุตสาหกรรม

TABLE 4 NUMBER AND PERCENTAGE OF MANUFACTURING ESTABLISHMENTS BY PERIOD OF OPERATION IN 2006 AND DIVISION OF INDUSTRY

หมวดอุตสาหกรรม	ระยะเวลาการผลิต Period of operation in 2006														Division of industry		
	จำนวนสถานประกอบการ		เดือน Months					ชั่วโมง Hours per day					ร้อยละ				
	จำนวน	ร้อยละ	จำนวน	ร้อยละ	จำนวน	ร้อยละ	จำนวน	ร้อยละ	จำนวน	ร้อยละ	จำนวน	ร้อยละ		จำนวน		ร้อยละ	
รวม	6,306	100.0	18	0.3	577	9.2	783	12.4	4,928	78.1	2,917	46.3	3,360	53.3	29	0.5	Total
การผลิตภัตตาคารและเครื่องดื่ม	3,694	100.0	2	0.1	298	8.1	404	10.9	2,989	80.9	2,430	65.8	1,251	33.9	13	0.4	Manufacture of food products and beverages
การผลิตสิ่งทอ	262	100.0	2	0.7	18	6.8	148	56.4	95	36.2	68	25.8	194	74.2	-	-	Manufacture of textiles
การผลิตเครื่องแต่งกาย รวมทั้งการตกแต่งและย้อมสีเส้นด้าย	969	100.0	-	-	127	13.2	47	4.8	795	82.0	139	14.4	830	85.6	-	-	Manufacture of wearing apparel; dressing and dyeing of fur
การฟอกและตกแต่งหนังฟอก รวมทั้งการผลิตกระเป๋าเดินทาง กระเป๋าถือ อานม้า เครื่องเทียบลาก และรองเท้า	12	100.0	-	-	-	-	-	-	12	100.0	5	43.3	7	56.7	-	-	Tanning and dressing of leather; manufacture of luggage, handbags, saddlery, harness and footwear
การผลิตไม้และผลิตภัณฑ์จากไม้และไม้ก๊อก ยกเว้นเฟอร์นิเจอร์	367	100.0	10	2.7	41	11.1	89	24.2	228	62.1	121	32.9	245	66.8	1	0.3	Manufacture of wood and of products of wood and cork, except furniture; handbags, saddlery, harness and footwear
รวมทั้งการผลิตสิ่งของที่ทำจากพลาสติกและวัสดุพลาสติกอื่นๆ	2	100.0	-	-	-	-	-	-	2	100.0	-	-	2	100.0	-	-	Manufacture of paper and paper products
การผลิตกระดาษและผลิตภัณฑ์กระดาษ	67	100.0	-	-	1	2.1	-	-	66	97.9	8	11.4	56	84.0	3	4.6	Publishing, printing and reproduction of recorded media
การพิมพ์โฆษณา การพิมพ์ และการทำสำเนาเสมือนที่	11	100.0	-	-	4	36.4	1	9.1	6	54.6	4	36.4	7	63.6	-	-	Manufacture of chemicals and chemical products
การผลิตเคมีภัณฑ์และผลิตภัณฑ์เคมี	11	100.0	-	-	-	-	3	28.8	8	71.2	-	-	10	90.9	1	9.1	Manufacture of rubber and plastics products
การผลิตพลาสติกและพลาสติก	222	100.0	4	1.9	27	12.4	52	23.5	138	62.3	52	23.6	160	72.2	9	4.3	Manufacture of other non-metallic mineral products
การผลิตโลหะขั้นมูลฐาน	5	100.0	-	-	-	-	-	-	5	100.0	-	-	5	100.0	-	-	Manufacture of basic metals
การผลิตเหล็กกล้าที่ทำจากโลหะประดิมย์ ยกเว้นเครื่องจักรและอุปกรณ์	463	100.0	-	-	60	13.1	31	6.6	372	80.3	46	9.8	417	90.2	-	-	Manufacture of fabricated metal products, except machinery and equipment
การผลิตเครื่องจักรและอุปกรณ์ ซึ่งมีได้แก่ประเภทไว้ในที่อื่น	67	100.0	-	-	-	-	-	-	67	100.0	9	13.9	58	86.1	-	-	Manufacture of machinery and equipment n.e.c.
การผลิตอุปกรณ์และเครื่องมือวิทยาศาสตร์ โทรทัศน์ และการสื่อสาร	3	100.0	-	-	-	-	-	-	3	100.0	-	-	2	66.7	1	33.3	Manufacture of radio, television and communication equipment and apparatus
การผลิตยานยนต์ รถพ่วงและรถบรรทุกพ่วง	4	100.0	-	-	-	-	-	-	4	100.0	1	25.0	3	75.0	-	-	Manufacture of motor vehicles, trailers and semi-trailers
การผลิตเครื่องอุปโภคบริโภคขนส่งอื่นๆ	9	100.0	-	-	-	-	-	-	9	100.0	-	-	9	100.0	-	-	Manufacture of other transport equipment
การผลิตเฟอร์นิเจอร์ รวมทั้งการผลิตซึ่งมิได้จัดประเภทไว้ในที่อื่น	127	100.0	-	-	-	-	9	6.8	118	93.2	27	21.5	99	77.8	1	0.8	Manufacture of furniture; manufacturing n.e.c.
การนำผลิตภัณฑ์กลับมาผลิตเป็นวัสดุคืบใหม่	11	100.0	-	-	-	-	-	-	11	100.0	7	63.6	4	36.4	-	-	Recycling

ที่มา : สำมะโนอุตสาหกรรม พ.ศ.2550 จังหวัด อุตรดิตถ์ สำนักงานสถิติแห่งชาติ กระทรวงเทคโนโลยีสารสนเทศและการสื่อสาร

Source : The 2007 Industrial Census, Udon Thani Province, National Statistical Office, Ministry of Information and Communication Technology

ตาราง 5 มูลค่าเงินลงทุนจดทะเบียน จำนวนและร้อยละของสถานประกอบการอุตสาหกรรมผลิต จำนวนตามมูลค่าทุนจดทะเบียน และหมวดอุตสาหกรรม

TABLE 5 VALUE OF REGISTERED CAPITAL, NUMBER AND PERCENTAGE OF MANUFACTURING ESTABLISHMENTS BY VALUE OF REGISTERED CAPITAL AND DIVISION OF INDUSTRY

หมวดอุตสาหกรรม	จำนวนสถานประกอบการ		ไม่มีทุนจดทะเบียน		มูลค่าทุนจดทะเบียน (ล้านบาท) Registered capital (Million baht)										มูลค่าเงินลงทุนจดทะเบียน		Division of industry						
	จำนวน	ร้อยละ	จำนวน	ร้อยละ	<1		1-9		10-49		50-99		100-199		200-499			500-999		≥1,000			
					Number	%	Number	%	Number	%	Number	%	Number	%	Number	%		Number	%	Number	%	Number	%
รวม	6,306	100.0	6,220	98.6	86	1.4	5	5.8	60	70.3	16	18.1	4	4.7	-	1	1.2	-	-	-	875,566,000	Total	
การผลิตเครื่องดื่มและเครื่องดื่ม	3,694	100.0	3,658	99.0	36	1.0	3	8.3	23	62.5	9	23.6	1	2.8	-	1	2.8	-	-	-	491,045,000	Manufacture of food products and beverages	
การผลิตสิ่งทอ	262	100.0	257	98.2	5	1.8	1	21.7	3	56.5	1	21.7	-	-	-	-	-	-	-	-	41,800,000	Manufacture of textiles	
การผลิตเครื่องแต่งกายรวมทั้งการผลิตและย้อมสีขนสัตว์	969	100.0	965	99.6	4	0.4	-	-	3	75.0	-	-	1	25.0	-	-	-	-	-	-	56,000,000	Manufacture of wearing apparel; dressing and dyeing of fur	
การผลิตและตกแต่งหนังสัตว์ รวมทั้งการผลิตกระเป๋าเดินทาง	12	100.0	12	100.0	-	-	-	-	-	-	-	-	-	-	-	-	-	-	-	-	-	Tanning and dressing of leather; manufacture of luggage, handbags, saddlery, harness and footwear	
การผลิตไม้และผลิตภัณฑ์จากไม้และไม้ก๊อก ยกเว้นเฟอร์นิเจอร์	367	100.0	364	99.2	3	0.8	-	-	2	66.7	1	33.3	-	-	-	-	-	-	-	-	-	Manufacture of wood and of products of wood and cork, except furniture; handbags, saddlery, harness and footwear	
รวมทั้งการผลิตสิ่งของที่ทำจากพลาสติกและวัสดุพลาสติกอื่นๆ	2	100.0	2	100.0	-	-	-	-	-	-	-	-	-	-	-	-	-	-	-	-	16,000,000	Manufacture of wood and of products of wood and cork, except furniture; handbags, saddlery, harness and footwear	
การผลิตกระดาษและผลิตภัณฑ์กระดาษ	67	100.0	65	97.0	2	3.0	1	50.0	1	50.0	-	-	-	-	-	-	-	-	-	-	1,600,000	Publishing, printing and reproduction of recorded media	
การผลิตพลาสติกและผลิตภัณฑ์	11	100.0	9	81.8	2	18.2	-	-	2	100.0	-	-	-	-	-	-	-	-	-	-	4,600,000	Manufacture of chemicals and chemical products	
การผลิตผลิตภัณฑ์ของพลาสติก	11	100.0	9	81.8	2	18.2	-	-	1	50.0	1	50.0	-	-	-	-	-	-	-	-	16,800,000	Manufacture of rubber and plastics products	
การผลิตสิ่งของที่ทำจากโลหะประติมากรรม ยกเว้นเครื่องจักรและอุปกรณ์	222	100.0	205	92.3	17	7.7	-	-	12	70.6	3	17.7	2	11.8	-	-	-	-	-	-	210,750,000	Manufacture of other non-metallic mineral products	
การผลิตโลหะขั้นมูลฐาน	5	100.0	3	60.0	2	40.0	-	-	2	100.0	-	-	-	-	-	-	-	-	-	-	5,000,000	Manufacture of basic metals	
การผลิตสิ่งของที่ทำจากโลหะประติมากรรม ยกเว้นเครื่องจักรและอุปกรณ์	463	100.0	457	98.7	6	1.3	-	-	6	100.0	-	-	-	-	-	-	-	-	-	-	121,700,000	Manufacture of fabricated metal products, except machinery and equipment	
การผลิตเครื่องจักรและอุปกรณ์ ที่มีได้แก่ประเภทไปรษณีย์	67	100.0	67	100.0	-	-	-	-	-	-	-	-	-	-	-	-	-	-	-	-	-	-	Manufacture of machinery and equipment n.e.c.
การผลิตอุปกรณ์และเครื่องอุปโภคบริโภค โทรทัศน์ และการสื่อสาร	3	100.0	2	66.7	1	33.3	-	-	-	-	1	100.0	-	-	-	-	-	-	-	-	10,000,000	Manufacture of radio, television and communication equipment and apparatus	
การผลิตยานยนต์ รถยนต์และรถจักรยานยนต์	4	100.0	3	75.0	1	25.0	-	-	1	100.0	-	-	-	-	-	-	-	-	-	-	1,800,000	Manufacture of motor vehicles, trailers and semi-trailers	
การผลิตเครื่องอุปโภคบริโภคขนส่งอื่นๆ	9	100.0	6	66.7	3	33.3	-	-	3	100.0	-	-	-	-	-	-	-	-	-	-	5,000,000	Manufacture of other transport equipment	
การผลิตเฟอร์นิเจอร์ รวมทั้งการผลิตที่มีใช้ประกอบเข้าเป็นชิ้น	127	100.0	125	98.4	2	1.6	-	-	2	100.0	-	-	-	-	-	-	-	-	-	-	3,000,000	Manufacture of furniture; manufacturing n.e.c.	
การผลิตสิ่งของที่ทำขึ้นโดยรีไซเคิลเป็นวัสดุรีไซเคิลใหม่	11	100.0	11	100.0	-	-	-	-	-	-	-	-	-	-	-	-	-	-	-	-	-	-	Recycling

ที่มา : สำนักงานอุตสาหกรรม พ.ศ.2550 จังหวัด อุตรดิตถ์ สำนักงานสถิติแห่งชาติ กระทรวงเทคโนโลยีสารสนเทศและการสื่อสาร

Source : The 2007 Industrial Census, Udorn Thani Province, National Statistical Office, Ministry of Information and Communication Technology

ตาราง 6 มูลค่าเงินลงทุนที่ต่างประเทศร่วมลงทุนหรือถือหุ้น จำนวนและร้อยละของสถานประกอบการอุตสาหกรรมผลิต จำนวนตามสัดส่วนของกรรมสิทธิ์ถือหุ้นของต่างประเทศ และหมวดอุตสาหกรรม

TABLE 6 VALUE OF FOREIGN INVESTMENT OR SHARE HOLDING, NUMBER AND PERCENTAGE OF MANUFACTURING ESTABLISHMENTS BY PROPORTION OF FOREIGN INVESTMENT OR SHARE HOLDING AND DIVISION OF INDUSTRY

หมวดอุตสาหกรรม	จำนวนสถานประกอบการ		ไม่มีต่างประเทศร่วมลงทุนหรือถือหุ้น		สัดส่วนของกรรมสิทธิ์ถือหุ้น					มูลค่าเงินลงทุนที่ต่างประเทศ รวมลงทุนหรือถือหุ้น Value of foreign investment or share holding	Division of industry	
	จำนวน	ร้อยละ	จำนวน	ร้อยละ	รวม	< 10%			>50%			
						จำนวน	ร้อยละ	จำนวน				ร้อยละ
รวม	6,306	100.0	6,304	100.0	2	-	-	2	100.0	-	4,980,000	Total
การผลิตผลิตภัณฑ์อาหารและเครื่องดื่ม	3,694	100.0	3,693	100.0	1	-	-	1	100.0	-	4,000,000	Manufacture of food products and beverages
การผลิตสิ่งทอ	262	100.0	262	100.0	-	-	-	-	-	-	-	Manufacture of textiles
การผลิตเครื่องแต่งกาย รวมทั้งการตกแต่งและซ่อมสิ่งนุ่งห่ม	969	100.0	969	100.0	-	-	-	-	-	-	-	Manufacture of wearing apparel; dressing and dyeing of fur
การฟอกและตกแต่งหนังฟอก รวมทั้งการผลิตกระเป๋าเดินทาง กระเป๋าถือ อานม้า เครื่องเขียนฉาก และรองเท้า	12	100.0	12	100.0	-	-	-	-	-	-	-	Tanning and dressing of leather; manufacture of luggage, handbags, saddlery, harness and footwear
การผลิตไม้และผลิตภัณฑ์จากไม้และไม้กึ่งแข็ง ไม้กึ่งอ่อน ไม้แปรรูป รวมทั้งการผลิตสิ่งของที่ทำจากฟางและวัสดุจากสานอื่นๆ	367	100.0	367	100.0	-	-	-	-	-	-	-	Manufacture of wood and of products of wood and cork, except furniture; handbags, saddlery, harness and footwear
การผลิตกระดาษและผลิตภัณฑ์กระดาษ	2	100.0	2	100.0	-	-	-	-	-	-	-	Manufacture of paper and paper products
การผลิตฟิล์มถ่ายภาพ และกระดาษทำสำเนาสีอื่นที่มี	67	100.0	67	100.0	-	-	-	-	-	-	-	Publishing, printing and reproduction of recorded media
การผลิตเคมีภัณฑ์และผลิตภัณฑ์เคมี	11	100.0	11	100.0	-	-	-	-	-	-	-	Manufacture of chemicals and chemical products
การผลิตผลิตภัณฑ์ยางและพลาสติก	11	100.0	11	100.0	-	-	-	-	-	-	-	Manufacture of rubber and plastics products
การผลิตผลิตภัณฑ์จากแร่โลหะ	222	100.0	222	100.0	-	-	-	-	-	-	-	Manufacture of other non-metallic mineral products
การผลิตโลหะขั้นมูลฐาน	5	100.0	5	100.0	-	-	-	-	-	-	-	Manufacture of basic metals
การผลิตผลิตภัณฑ์ที่ทำจากโลหะประดิษฐ์ ยกเว้นเครื่องจักรและอุปกรณ์	463	100.0	463	100.0	-	-	-	-	-	-	-	Manufacture of fabricated metal products, except machinery and equipment
การผลิตเครื่องจักรและอุปกรณ์ ซึ่งมีได้ตั้งแต่ประเภทไปจนถึงอื่น	67	100.0	67	100.0	-	-	-	-	-	-	-	Manufacture of machinery and equipment n.e.c.
การผลิตอุปกรณ์และเครื่องอุปโภคบริโภค โทรทัศน์ และการสื่อสาร	3	100.0	3	100.0	-	-	-	-	-	-	-	Manufacture of radio, television and communication equipment and apparatus
การผลิตยานยนต์ รถพ่วงและรถจักรยานยนต์	4	100.0	4	100.0	-	-	-	-	-	-	-	Manufacture of motor vehicles, trailers and semi-trailers
การผลิตเครื่องอุปโภคบริโภคขนส่งอื่นๆ	9	100.0	9	100.0	-	-	-	-	-	-	-	Manufacture of other transport equipment
การผลิตเฟอร์นิเจอร์ รวมทั้งการผลิตซึ่งมิได้จัดประเภทไว้ก่อนหน้านี้	127	100.0	126	99.2	1	0.8	-	1	100.0	-	980,000	Manufacture of furniture; manufacturing n.e.c.
การผลิตผลิตภัณฑ์แก้วและผลิตภัณฑ์พลาสติกเป็นวัสดุใหม่	11	100.0	11	100.0	-	-	-	-	-	-	-	Recycling

หมายเหตุ : - - มีข้อมูลจำนวนเล็กน้อย

ที่มา : สำนักงานอุตสาหกรรม พ.ศ.2550 จังหวัด อุตรดิตถ์ สำนักงานสถิติแห่งชาติ กระทรวงเทคโนโลยีสารสนเทศและการสื่อสาร

Source : The 2007 Industrial Census, Udon Thani Province, National Statistical Office, Ministry of Information and Communication Technology

ตาราง 7 จำนวนและร้อยละของสถานประกอบการอุตสาหกรรมผลิต ที่ต่างประเทศร่วมลงทุน จำนวนตามประเทศร่วมลงทุนหรือถือหุ้นมากที่สุดเป็นอันดับหนึ่ง และหมวดอุตสาหกรรม

TABLE 7 NUMBER AND PERCENTAGE OF MANUFACTURING ESTABLISHMENTS WITH FOREIGN INVESTMENT BY THE FIRST COUNTRY WITH HIGHEST SHARE HOLDING AND DIVISION OF INDUSTRY

หมวดอุตสาหกรรม	จำนวนสถานประกอบการ		ไม่มีการลงทุนจากต่างประเทศ		มีการลงทุนจากต่างประเทศ		ประเทศร่วมลงทุนหรือถือหุ้นมากที่สุดเป็นอันดับหนึ่ง The first country with highest share holding												Division of industry	
	จำนวน	ร้อยละ	ต่างประเทศ		With foreign's investments		เกาหลี	ญี่ปุ่น	ไต้หวัน		สิงคโปร์	จีน	สหรัฐอเมริกา		ประเทศในยุโรป		ประเทศอื่นๆ			
			จำนวน	ร้อยละ	จำนวน	ร้อยละ			จำนวน	ร้อยละ			จำนวน	ร้อยละ	จำนวน	ร้อยละ	จำนวน	ร้อยละ		จำนวน
รวม	6,306	100.0	6,304	100.0	2	--								1	50.0					Total
การผลิตเครื่องจักรกลและเครื่องมือ	3,694	100.0	3,693	100.0	1	--														Manufacture of food products and beverages
การผลิตสิ่งทอ	262	100.0	262	100.0																Manufacture of textiles
การผลิตเครื่องแต่งกายรวมทั้งการตกแต่งและเย็บเสื้อผ้า	969	100.0	969	100.0																Manufacture of wearing apparel, dressing and dyeing of fur
การทำและตกแต่งหนังรองเท้า รวมทั้งการผลิตกระเป๋าเดินทาง กระเป๋าถือ อานม้า เครื่องขึ้นฉากและรองเท้า	12	100.0	12	100.0																Tanning and dressing of leather; manufacture of luggage, handbags, saddlery, harness and footwear
การผลิตไม้และผลิตภัณฑ์จากไม้และไม้เทียม ยกเว้น เฟอร์นิเจอร์	367	100.0	367	100.0																Manufacture of wood and of products of wood and cork, except furniture; handbags, saddlery, harness and footwear
รวมทั้งการผลิตสิ่งทอที่ทำจากหนังและวัสดุสังเคราะห์	2	100.0	2	100.0																Manufacture of paper and paper products
การผลิตกระดาษและผลิตภัณฑ์กระดาษ	67	100.0	67	100.0																Publishing, printing and reproduction of recorded media
การพิมพ์โฆษณา การพิมพ์ และการทำสำเนาอื่นที่คล้ายคลึงกัน	11	100.0	11	100.0																Manufacture of chemicals and chemical products
การผลิตเคมีภัณฑ์และผลิตภัณฑ์เคมี	11	100.0	11	100.0																Manufacture of rubber and plastics products
การผลิตสิ่งทอขนแกะและขนสัตว์	222	100.0	222	100.0																Manufacture of other non-metallic mineral products
การผลิตสิ่งทอขนสัตว์ขนแกะ โกละ	5	100.0	5	100.0																Manufacture of basic metals
การผลิตโลหะขั้นมูลฐาน	463	100.0	463	100.0																Manufacture of fabricated metal products, except machinery and equipment
การผลิตผลิตภัณฑ์ที่ทำจากโลหะประดิษฐ์ ยกเว้นเครื่องจักรและอุปกรณ์	67	100.0	67	100.0																Manufacture of machinery and equipment n.e.c.
การผลิตเครื่องจักรและอุปกรณ์ ซึ่งมีได้จัดประเภทไว้ในที่อื่น	3	100.0	3	100.0																Manufacture of radio, television and communication equipment and apparatus
การผลิตอุปกรณ์และเครื่องอุปกรณวิทยุ โทรทัศน์ และการสื่อสาร	4	100.0	4	100.0																Manufacture of motor vehicles, trailers and semi-trailers
การผลิตยานยนต์ รถพ่วงและรถบรรทุก	9	100.0	9	100.0																Manufacture of other transport equipment
การผลิตเครื่องอุปกรณการขนส่งอื่นๆ	127	100.0	126	99.2	1	0.8														Manufacture of furniture; manufacturing n.e.c.
การผลิตเฟอร์นิเจอร์ รวมทั้งการผลิตซึ่งมีได้จัดประเภทไว้ในที่อื่น	11	100.0	11	100.0																Recycling

หมายเหตุ : -- มีข้อมูลจำนวนเล็กน้อย

ที่มา : สำนักงานอุตสาหกรรม พ.ศ.2550 จังหวัด อุบลราชธานี สำนักงานสถิติแห่งชาติ กระทรวงเทคโนโลยีสารสนเทศและการสื่อสาร

Source : The 2007 Industrial Census, Udon Thani Province, National Statistical Office, Ministry of Information and Communication Technology

ตาราง 7.1 จำนวนและร้อยละของสถานประกอบการอุตสาหกรรมผลิต ที่ต่างประเทศร่วมลงทุน จำนวนตามประเทศร่วมลงทุนหรือถือหุ้นมากที่สุดเป็นอันดับสอง และหมวดอุตสาหกรรม

TABLE 7.1 NUMBER AND PERCENTAGE OF MANUFACTURING ESTABLISHMENTS WITH FOREIGN INVESTMENT BY THE SECOND COUNTRY WITH HIGHEST SHARE HOLDING AND DIVISION OF INDUSTRY

หมวดอุตสาหกรรม	จำนวนสถานประกอบการ		ไม่มีการลงทุนจากต่างประเทศ		มีการลงทุนจากต่างประเทศ		ประเทศร่วมลงทุนหรือถือหุ้นมากที่สุดเป็นอันดับสอง The second country with highest share holding										Division of industry
	จำนวน Number	ร้อยละ %	จำนวน Number	ร้อยละ %	จำนวน Number	ร้อยละ %	เกาหลี Korea	ญี่ปุ่น Japan	ไต้หวัน Taiwan	สิงคโปร์ Singapore	จีน China	สหรัฐอเมริกา USA	ประเทศในยุโรป Country in Europe	ประเทศอื่นๆ Other countries			
															จำนวน Number	ร้อยละ %	
รวม	6,306	100.0	6,304	100.0	2	0.0	-	1	50.0	-	-	1	50.0	-	2	100.0	Total
การผลิตเครื่องจักรและเครื่องมือ	3,694	100.0	3,693	100.0	1	0.0	-	1	100.0	-	-	-	-	1	100.0	Manufacture of food products and beverages	
การผลิตสิ่งทอ	262	100.0	262	100.0	-	-	-	-	-	-	-	-	-	-	-	Manufacture of textiles	
การผลิตเครื่องแต่งกาย รวมทั้งการตกแต่งและชิ้นส่วนเครื่อง	969	100.0	969	100.0	-	-	-	-	-	-	-	-	-	-	-	Manufacture of wearing apparel, dressing and dyeing of fur	
การฟอกและตกแต่งหนังสัตว์ รวมทั้งการผลิตกระเป๋าเดินทาง	12	100.0	12	100.0	-	-	-	-	-	-	-	-	-	-	-	Tanning and dressing of leather; manufacture of luggage, handbags, saddlery, harness and footwear	
การผลิตไม้และผลิตภัณฑ์จากไม้ที่ไม่ใช่ไม้ก๊อก ยกเว้น เพื่อวีเนียร์																Manufacture of wood and of products of wood and cork, except furniture; handbags, saddlery, harness and footwear	
รวมทั้งการผลิตสิ่งทอที่ทำจากผ้าทอและวัสดุจากขนสัตว์	367	100.0	367	100.0	-	-	-	-	-	-	-	-	-	-	-	Manufacture of textiles	
การผลิตกระดาษและผลิตภัณฑ์กระดาษ	2	100.0	2	100.0	-	-	-	-	-	-	-	-	-	-	-	Manufacture of paper and paper products	
การพิมพ์โฆษณา การพิมพ์ และการทำสื่อมวลชน	67	100.0	67	100.0	-	-	-	-	-	-	-	-	-	-	-	Publishing, printing and reproduction of recorded media	
การผลิตเคมีภัณฑ์และผลิตภัณฑ์เคมี	11	100.0	11	100.0	-	-	-	-	-	-	-	-	-	-	-	Manufacture of chemicals and chemical products	
การผลิตผลิตภัณฑ์ของพลาสติก	11	100.0	11	100.0	-	-	-	-	-	-	-	-	-	-	-	Manufacture of rubber and plastics products	
การผลิตผลิตภัณฑ์จากแร่ดีบุก	222	100.0	222	100.0	-	-	-	-	-	-	-	-	-	-	-	Manufacture of other non-metallic mineral products	
การผลิตโลหะขั้นมูลฐาน	5	100.0	5	100.0	-	-	-	-	-	-	-	-	-	-	-	Manufacture of basic metals	
การผลิตผลิตภัณฑ์ที่ทำจากโลหะประดิษฐ์ ยกเว้นเครื่องจักรและอุปกรณ์	463	100.0	463	100.0	-	-	-	-	-	-	-	-	-	-	-	Manufacture of fabricated metal products, except machinery and equipment	
การผลิตเครื่องจักรและอุปกรณ์ที่มีได้จัดประเภทไว้ในที่อื่น	67	100.0	67	100.0	-	-	-	-	-	-	-	-	-	-	-	Manufacture of machinery and equipment n.e.c.	
การผลิตอุปกรณ์และเครื่องอุปโภคบริโภค โทรทัศน์ และการสื่อสาร	3	100.0	3	100.0	-	-	-	-	-	-	-	-	-	-	-	Manufacture of radio, television and communication equipment and apparatus	
การผลิตยานยนต์ รถพ่วงและรถบรรทุก	4	100.0	4	100.0	-	-	-	-	-	-	-	-	-	-	-	Manufacture of motor vehicles, trailers and semi-trailers	
การผลิตเครื่องอุปโภคบริโภคและชิ้นส่วน	9	100.0	9	100.0	-	-	-	-	-	-	-	-	-	-	-	Manufacture of other transport equipment	
การผลิตเฟอร์นิเจอร์ รวมทั้งการผลิตที่มีได้จัดประเภทไว้ในที่อื่น	127	100.0	126	99.2	1	0.8	-	-	-	-	-	-	-	1	100.0	Manufacture of furniture; manufacturing n.e.c.	
การนำผลิตภัณฑ์กลับมาผลิตเป็นวัตถุดิบใหม่	11	100.0	11	100.0	-	-	-	-	-	-	-	-	-	-	-	Recycling	

ที่มา : สำนักสถิติแห่งชาติ กระทรวงเทคโนโลยีสารสนเทศและการสื่อสาร

Source : The 2007 Industrial Census, Udon Thani Province, National Statistical Office, Ministry of Information and Communication Technology

ตาราง 7.1 จำนวนและร้อยละของสถานประกอบการอุตสาหกรรมผลิต ที่ต่างประเทศร่วมลงทุน จำนวนตามประเภทร่วมลงทุนหรือถือหุ้นมากที่สุดเป็นอันดับสอง และหมวดอุตสาหกรรม

TABLE 7.1 NUMBER AND PERCENTAGE OF MANUFACTURING ESTABLISHMENTS WITH FOREIGN INVESTMENT BY THE SECOND COUNTRY WITH HIGHEST SHARE HOLDING AND DIVISION OF INDUSTRY

หมวดอุตสาหกรรม	จำนวนสถานประกอบการ		ไม่มีการลงทุนจากต่างประเทศ		มีการลงทุนจากต่างประเทศ		ประเทศร่วมลงทุนหรือถือหุ้นมากที่สุดเป็นอันดับสอง The second country with highest share holding										Division of industry	
	จำนวน	ร้อยละ	จำนวน	ร้อยละ	จำนวน	ร้อยละ	เกาหลี	ญี่ปุ่น	ไต้หวัน	สิงคโปร์	จีน	USA	ประเทศในยุโรป		ประเทศอื่นๆ			
													จำนวน	ร้อยละ		จำนวน		ร้อยละ
รวม	6,306	100.0	6,304	100.0	2	0.0	-	-	-	-	-	1	50.0	-	-	2	100.0	Total
การผลิตภัตตาคารและเครื่องดื่ม	3,604	100.0	3,603	100.0	1	0.0	-	-	-	-	-	-	-	-	-	1	100.0	Manufacture of food products and beverages
การผลิตสิ่งทอ	262	100.0	262	100.0	-	-	-	-	-	-	-	-	-	-	-	-	-	Manufacture of textiles
การผลิตเครื่องแต่งกายรวมทั้งการทอสิ่งใยสังเคราะห์	969	100.0	969	100.0	-	-	-	-	-	-	-	-	-	-	-	-	-	Manufacture of wearing apparel; dressing and dyeing of fur
การห่อและตกแต่งหนังฟอก รวมทั้งการผลิตกระเป๋าเดินทาง																		Tanning and dressing of leather; manufacture of luggage, handbags, saddlery,harness and footwear
กระดาษพิมพ์ อานม้า เครื่องเขียนกลา และวงแหวน	12	100.0	12	100.0	-	-	-	-	-	-	-	-	-	-	-	-	-	Manufacture of wood and of products of wood and cork, except furniture; handbags, saddlery,harness and footwear
การผลิตไม้และผลิตภัณฑ์ที่ทำไม้และไม้ซีก ยกเว้น เฟอร์นิเจอร์																		Manufacture of wood and of products of wood and cork, except furniture; handbags, saddlery,harness and footwear
รวมทั้งการผลิตสิ่งทอที่มาจากผ้าและวัสดุจากอื่นๆ	367	100.0	367	100.0	-	-	-	-	-	-	-	-	-	-	-	-	-	Manufacture of wood and of products of wood and cork, except furniture; handbags, saddlery,harness and footwear
การผลิตกระดาษและผลิตภัณฑ์กระดาษ	2	100.0	2	100.0	-	-	-	-	-	-	-	-	-	-	-	-	-	Manufacture of paper and paper products
การพิมพ์ โน้ตหมา การพิมพ์ และการทำสำเนาสิ่งพิมพ์	67	100.0	67	100.0	-	-	-	-	-	-	-	-	-	-	-	-	-	Publishing, printing and reproduction of recorded media
การผลิตเคมีภัณฑ์และผลิตภัณฑ์เคมี	11	100.0	11	100.0	-	-	-	-	-	-	-	-	-	-	-	-	-	Manufacture of chemicals and chemical products
การผลิตพลาสติกแข็งและพลาสติก	11	100.0	11	100.0	-	-	-	-	-	-	-	-	-	-	-	-	-	Manufacture of rubber and plastics products
การผลิตผลิตภัณฑ์จากแร่ใยหิน	222	100.0	222	100.0	-	-	-	-	-	-	-	-	-	-	-	-	-	Manufacture of other non-metallic mineral products
การผลิตโลหะพื้นฐาน	5	100.0	5	100.0	-	-	-	-	-	-	-	-	-	-	-	-	-	Manufacture of basic metals
การผลิตผลิตภัณฑ์ที่ทำจากโลหะประติรูป ยกเว้นเครื่องจักรและอุปกรณ์	463	100.0	463	100.0	-	-	-	-	-	-	-	-	-	-	-	-	-	Manufacture of fabricated metal products, except machinery and equipment
การผลิตเครื่องจักรและอุปกรณ์ ซึ่งมีใช้ทั้งประเภทไปนที่อื่น	67	100.0	67	100.0	-	-	-	-	-	-	-	-	-	-	-	-	-	Manufacture of machinery and equipment n.e.c.
การผลิตอุปกรณ์และเครื่องมือจากพลาสติก โครมาติก และแก้ว	3	100.0	3	100.0	-	-	-	-	-	-	-	-	-	-	-	-	-	Manufacture of radio, television and communication equipment and apparatus
การผลิตยานยนต์ รถพ่วงและรถแทรกเตอร์	4	100.0	4	100.0	-	-	-	-	-	-	-	-	-	-	-	-	-	Manufacture of motor vehicles, trailers and semi-trailers
การผลิตเครื่องอุปโภคบริโภคอื่นๆ	9	100.0	9	100.0	-	-	-	-	-	-	-	-	-	-	-	-	-	Manufacture of other transport equipment
การผลิตเฟอร์นิเจอร์ รวมทั้งการผลิตซึ่งมิได้จัดประเภทไว้ในที่อื่น	127	100.0	126	99.2	1	0.8	-	-	-	-	-	-	-	-	-	1	100.0	Manufacture of furniture; manufacturing n.e.c.
การผลิตผลิตภัณฑ์จากพลาสติกเป็นวัตถุดิบ	11	100.0	11	100.0	-	-	-	-	-	-	-	-	-	-	-	-	-	Recycling

ที่มา : สำนักงานอุตสาหกรรม พ.ศ.2550 จังหวัด อุตรดิตถ์ สำนักงานสถิติแห่งชาติ กระทรวงมหาดไทย ได้สารสนเทศและการสื่อสาร

Source : The 2007 Industrial Census, Udon Thani Province, National Statistical Office, Ministry of Information and Communication Technology

ตาราง 8 จำนวนและร้อยละของสถานประกอบการอุตสาหกรรมผลิต จำแนกตามการส่งเสริมการลงทุน จากสำนักงานคณะกรรมการส่งเสริมการลงทุน และหมวดอุตสาหกรรม
 TABLE 8 NUMBER AND PERCENTAGE OF MANUFACTURING ESTABLISHMENTS BY INVESTMENT PROMOTION FROM BOARD OF INVESTMENT (BOI) AND DIVISION OF INDUSTRY

หมวดอุตสาหกรรม	จำนวนสถานประกอบการ		การส่งเสริมการลงทุนจากสำนักงานคณะกรรมการส่งเสริมการลงทุน				Division of industry
	Number of establishments		Investment promotion from board of investment (BOI)		มี (Yes)		
	จำนวน Number	ร้อยละ %	จำนวน Number	ร้อยละ %	จำนวน Number	ร้อยละ %	
รวม	6,306	100.0	6,290	99.8	16	0.3	Total
การผลิตภัตตาคารและเครื่องดื่ม	3,694	100.0	3,690	99.9	4	0.1	Manufacture of food products and beverages
การผลิตสิ่งทอ	262	100.0	261	99.6	1	0.4	Manufacture of textiles
การผลิตเครื่องแต่งกาย รวมทั้งการตกแต่งและซ่อมสิ่งนสัตว์	969	100.0	968	99.9	1	0.1	Manufacture of wearing apparel, dressing and dyeing of fur
การฟอกและตกแต่งหนังฟอก รวมทั้งการผลิตกระเป๋าเดินทาง	12	100.0	12	100.0	-	-	Tanning and dressing of leather; manufacture of luggage, handbags, saddlery, harness and footwear
กระบี่กระบอง อานม้า เครื่องเขียนฉาก และรองเท้า	367	100.0	367	100.0	-	-	Manufacture of wood and of products of wood and cork, except furniture; handbags, saddlery, harness and footwear
การผลิตไม้และผลิตภัณฑ์จากไม้และไม้ก๊อก ยกเว้น เฟอร์นิเจอร์	2	100.0	2	100.0	-	-	Manufacture of paper and paper products
รวมทั้งการผลิตสิ่งของที่ทำจากฟางและวัสดุจากสวนอื่นๆ	67	100.0	67	100.0	-	-	Publishing, printing and reproduction of recorded media
การผลิตกระดาษและผลิตภัณฑ์กระดาษ	11	100.0	9	81.8	2	18.2	Manufacture of chemicals and chemical products
การพิมพ์โฆษณา การพิมพ์ และการทำสำเนาอื่นบันทึก	11	100.0	11	100.0	-	-	Manufacture of rubber and plastics products
การผลิตเคมีภัณฑ์และผลิตภัณฑ์	222	100.0	220	99.1	2	0.9	Manufacture of other non-metallic mineral products
การผลิตผลิตภัณฑ์ซังยางและพลาสติก	5	100.0	5	100.0	-	-	Manufacture of basic metals
การผลิตโลหะขั้นมูลฐาน	463	100.0	463	100.0	-	-	Manufacture of fabricated metal products, except machinery and equipment
การผลิตผลิตภัณฑ์ที่ทำจากโลหะประติมากรรม ชิ้นเครื่องจักรและอุปกรณ์	67	100.0	67	100.0	-	-	Manufacture of machinery and equipment n.e.c.
การผลิตเครื่องจักรและอุปกรณ์ ซึ่งมีได้จัดประเภทไว้ในที่อื่น	3	100.0	1	33.3	2	66.7	Manufacture of radio, television and communication equipment and apparatus
การผลิตอุปกรณ์และเครื่องอุปกรณวิทยุ โทรทัศน์ และการสื่อสาร	4	100.0	3	75.0	1	25.0	Manufacture of motor vehicles, trailers and semi-trailers
การผลิตยานยนต์ รถพ่วงและรถจักรยานพ่วง	9	100.0	8	88.9	1	11.1	Manufacture of other transport equipment
การผลิตเครื่องอุปกรณการขนส่งอื่นๆ	127	100.0	125	98.4	2	1.6	Manufacture of furniture; manufacturing n.e.c.
การผลิตเฟอร์นิเจอร์ รวมทั้งการผลิตซึ่งมิได้จัดประเภทไว้ในที่อื่น	11	100.0	11	100.0	-	-	Recycling

ที่มา : สำนักงานอุตสาหกรรม พ.ศ.2550 จังหวัด อุดรธานี สำนักงานสถิติแห่งชาติ กระทรวงเทคโนโลยีสารสนเทศและการสื่อสาร

Source : The 2007 Industrial Census, Udon Thani Province, National Statistical Office, Ministry of Information and Communication Technology

ตาราง 9 มูลค่าการส่งออก จำนวนและร้อยละของสถานประกอบการอุตสาหกรรมผลิต จำนวนตามร้อยละของการส่งออกผลิตภัณฑ์ไปจำหน่ายต่างประเทศ และหมวดอุตสาหกรรม
 TABLE 9 VALUE OF EXPORT, NUMBER AND PERCENTAGE OF MANUFACTURING ESTABLISHMENTS BY PERCENTAGE OF EXPORT AND DIVISION OF INDUSTRY

หมวดอุตสาหกรรม	จำนวนสถานประกอบการ		ร้อยละการส่งออก Percentage of export										มูลค่าการส่งออก Value of export	Division of industry														
	จำนวน Number	ร้อยละ %	ไม่มีการส่งออก No export		< 10		10-19		20-29		30-39				40-49		50-59		60-69		70-79		80-89		90-99		100	
			จำนวน Number	ร้อยละ %	จำนวน Number	ร้อยละ %	จำนวน Number	ร้อยละ %	จำนวน Number	ร้อยละ %	จำนวน Number	ร้อยละ %			จำนวน Number	ร้อยละ %	จำนวน Number	ร้อยละ %	จำนวน Number	ร้อยละ %	จำนวน Number	ร้อยละ %	จำนวน Number	ร้อยละ %	จำนวน Number	ร้อยละ %	จำนวน Number	ร้อยละ %
รวม	6,306		6,289	99.7	3	17.7	3	17.7	2	11.8	1	100.0	3	5.88	1	100.0	3	17.7	2	11.8	1	100.0	3	17.7	2,991,617,127	Total		
การผลิตสินค้าเกษตรและปศุสัตว์	3,694		3,690	99.9	4	0.1	-	-	-	-	-	-	-	-	-	-	-	-	-	-	-	-	-	-	-	2,808,297,243	Manufacture of food products and beverages	
การผลิตสิ่งทอ	262		261	99.6	1	0.4	-	100.0	-	-	-	-	-	-	-	-	-	-	-	-	-	-	-	-	-	6,089,103	Manufacture of textiles	
การผลิตเครื่องนุ่งห่มและเครื่องประดับ	969		968	99.9	1	0.1	-	100.0	-	-	-	-	-	-	-	-	-	-	-	-	-	-	-	-	-	9,600,000	Manufacture of wearing apparel, dressing and dyeing of fur	
การผลิตและตกแต่งสิ่งทอ รวมทั้งการตกแต่งเส้นใยทางเคมี	12		12	100.0	-	-	-	-	-	-	-	-	-	-	-	-	-	-	-	-	-	-	-	-	-	-	Tanning and dressing of leather, manufacture of luggage, handbags, saddlebags, harness and footwear	
การผลิตไม้และผลิตภัณฑ์ไม้และไม้กึ่งแปรรูป	367		367	100.0	-	-	-	-	-	-	-	-	-	-	-	-	-	-	-	-	-	-	-	-	-	-	Manufacture of wood and of products of wood and cork, except furniture; handbags, saddlebags, harness and footwear	
การผลิตกระดาษและผลิตภัณฑ์กระดาษ	2		2	100.0	-	-	-	-	-	-	-	-	-	-	-	-	-	-	-	-	-	-	-	-	-	-	Manufacture of paper and paper products	
การผลิตฟิล์มและกระดาษถ่ายภาพ	67		67	100.0	-	-	-	-	-	-	-	-	-	-	-	-	-	-	-	-	-	-	-	-	-	-	Manufacture of photographic products	
การผลิตเคมีภัณฑ์และผลิตภัณฑ์	11		9	81.8	2	18.2	1	50.0	-	-	-	-	-	-	-	-	-	-	-	-	-	-	-	-	-	-	Manufacture of chemicals and chemical products	
การผลิตพลาสติกและผลิตภัณฑ์	11		11	100.0	-	-	-	-	-	-	-	-	-	-	-	-	-	-	-	-	-	-	-	-	-	-	Manufacture of rubber and plastics products	
การผลิตโลหะขั้นมูลฐาน	222		219	98.7	3	1.4	2	66.7	-	33.3	-	-	-	-	-	-	-	-	-	-	-	-	-	-	-	-	Manufacture of other non-metallic mineral products	
การผลิตโลหะขั้นสูง	5		5	100.0	-	-	-	-	-	-	-	-	-	-	-	-	-	-	-	-	-	-	-	-	-	-	Manufacture of basic metals	
การผลิตเครื่องจักรกล	463		463	100.0	-	-	-	-	-	-	-	-	-	-	-	-	-	-	-	-	-	-	-	-	-	-	Manufacture of fabricated metal products, except machinery and equipment	
การผลิตเครื่องจักรกลและอุปกรณ์	67		67	100.0	-	-	-	-	-	-	-	-	-	-	-	-	-	-	-	-	-	-	-	-	-	-	Manufacture of machinery and equipment n.e.c.	
การผลิตอุปกรณ์และเครื่องอุปโภคบริโภค	3		1	33.3	2	66.7	-	-	50.0	-	-	-	-	-	-	-	-	-	-	-	-	-	-	-	-	-	Manufacture of radiis, television and communication equipment and apparatus	
การผลิตยานยนต์	4		3	75.0	1	25.0	-	-	-	-	-	-	-	-	-	-	-	-	-	-	-	-	-	-	-	-	Manufacture of motor vehicles, tractors and semi-trailers	
การผลิตเครื่องอุปโภคบริโภค	9		8	88.9	1	11.1	-	-	-	-	-	-	-	-	-	-	-	-	-	-	-	-	-	-	-	-	Manufacture of other transport equipment	
การผลิตเฟอร์นิเจอร์	127		125	98.4	2	1.6	-	-	-	-	-	-	-	-	-	-	-	-	-	-	-	-	-	-	-	-	Manufacture of furniture, manufacturing n.e.c.	
การนำผลิตภัณฑ์กลับมาผลิตเป็นวัตถุดิบใหม่	11		11	100.0	-	-	-	-	-	-	-	-	-	-	-	-	-	-	-	-	-	-	-	-	-	-	Recycling	

ที่มา : สำมะโนอุตสาหกรรม พ.ศ.2550 จังหวัด อุทธรานี สำนักงานสถิติแห่งชาติ กระทรวงเทคโนโลยีสารสนเทศและการสื่อสาร

Source : The 2007 Industrial Census, Udon Thani Province, National Statistical Office, Ministry of Information and Communication Technology

ตาราง 10 จำนวนและร้อยละของสถานประกอบการอุตสาหกรรมผลิต ขึ้นตามประเทศที่มีการส่งผลิตไปจำหน่าย และหมวดอุตสาหกรรม

TABLE 10 NUMBER AND PERCENTAGE OF MANUFACTURING ESTABLISHMENTS BY EXPORTED COUNTRY OF PRODUCT AND DIVISION OF INDUSTRY

หมวดอุตสาหกรรม	จำนวนสถานประกอบการ		ไม่มีการส่งออก		มีการส่งออก		ประเทศที่ส่งออก												Division of industry			
	จำนวน Number	ร้อยละ %	จำนวน Number	ร้อยละ %	จำนวน Number	ร้อยละ %	เกาหลี			ญี่ปุ่น			สหรัฐอเมริกา			ประเทศในยุโรป				ประเทศอื่นๆ		
							จำนวน Number	ร้อยละ %	จำนวน Number	ร้อยละ %	จำนวน Number	ร้อยละ %	จำนวน Number	ร้อยละ %	จำนวน Number	ร้อยละ %	จำนวน Number	ร้อยละ %		จำนวน Number	ร้อยละ %	
รวม	6,306	100.0	6,289	99.7	17	0.3	1	5.9	5	29.4	3	17.7	1	5.9	7	41.2	Total					
การผลิตเหล็กกล้าและการเครื่องจักร	3,694	100.0	3,690	99.9	4	0.1	-	-	3	75.0	-	-	-	-	1	25.0	Manufacture of food products and beverages					
การผลิตสิ่งทอ	262	100.0	261	99.6	1	0.4	-	-	-	-	1	100.0	-	-	-	-	Manufacture of textiles					
การผลิตเครื่องแต่งกาย รวมทั้งการตกแต่งและย้อมสีขนสัตว์	969	100.0	968	99.9	1	0.1	-	-	-	-	-	-	-	-	1	100.0	Manufacture of wearing apparel; dressing and dyeing of fur					
การผลิตและตกแต่งหนังสัตว์ รวมทั้งการผลิตกระเป๋าเดินทาง	12	100.0	12	100.0	-	-	-	-	-	-	-	-	-	-	-	-	Tanning and dressing of leather; manufacture of luggage, handbags, saddlery, harness and footwear					
กระดาษ ปกอ้อ อวนผ้า เครื่องเขียน และรองเท้า	367	100.0	367	100.0	-	-	-	-	-	-	-	-	-	-	-	-	Manufacture of wood and of products of wood and cork, except furniture; handbags, saddlery, harness and footwear					
การผลิตไม้และผลิตภัณฑ์จากไม้และไม้ซีก ยกเว้น เฟอร์นิเจอร์	2	100.0	2	100.0	-	-	-	-	-	-	-	-	-	-	-	-	Manufacture of paper and paper products					
รวมทั้งการผลิตสิ่งของที่ทำจากหนังและวัสดุเทียมอื่นๆ	67	100.0	67	100.0	-	-	-	-	-	-	-	-	-	-	-	-	Publishing, printing and reproduction of recorded media					
การผลิตกระดาษและผลิตภัณฑ์กระดาษ	11	100.0	9	81.8	2	18.2	-	-	-	-	-	-	-	-	2	100.0	Manufacture of chemicals and chemical products					
การผลิตสิ่งพิมพ์และการทำสำเนา	11	100.0	11	100.0	-	-	-	-	-	-	-	-	-	-	-	-	Manufacture of rubber and plastics products					
การผลิตสิ่งพิมพ์และสิ่งพิมพ์ที่พิมพ์	222	100.0	219	98.6	3	1.4	-	-	-	-	-	-	-	-	3	100.0	Manufacture of other non-metallic mineral products					
การผลิตเหล็กกล้าและเหล็กกล้ารีดร้อน	5	100.0	5	100.0	-	-	-	-	-	-	-	-	-	-	-	-	Manufacture of basic metals					
การผลิตเหล็กกล้าและเหล็กกล้ารีดเย็น	463	100.0	463	100.0	-	-	-	-	-	-	-	-	-	-	-	-	Manufacture of fabricated metal products, except machinery and equipment					
การผลิตเครื่องจักรและอุปกรณ์	67	100.0	67	100.0	-	-	-	-	-	-	-	-	-	-	-	-	Manufacture of machinery and equipment n.e.c.					
การผลิตเครื่องจักรและอุปกรณ์ ที่มีได้ตั้งประเภทไว้ในที่อื่น	3	100.0	1	33.3	2	66.7	-	-	1	50.0	-	-	-	1	50.0	-	Manufacture of radio, television and communication equipment and apparatus					
การผลิตอุปกรณ์และเครื่องอุปโภคบริโภค โทรทัศน์ และการสื่อสาร	4	100.0	3	75.0	1	25.0	-	-	1	100.0	-	-	-	-	-	-	Manufacture of motor vehicles, trailers and semi-trailers					
การผลิตยานยนต์ รถพ่วงและรถแทรกเตอร์	9	100.0	8	88.9	1	11.1	-	-	-	-	1	100.0	-	-	-	-	Manufacture of other transport equipment					
การผลิตเครื่องอุปโภคบริโภค การขนส่ง	127	100.0	125	98.4	2	1.6	1	50.0	-	-	1	50.0	-	-	-	-	Manufacture of furniture; manufacturing n.e.c.					
การผลิตเครื่องมือช่างและเครื่องมือช่าง	11	100.0	11	100.0	-	-	-	-	-	-	-	-	-	-	-	-	Recycling					

ที่มา : สำนักงานอุตสาหกรรม พ.ศ.2550 จังหวัด อุตรดิตถ์ สำนักงานสถิติแห่งชาติ กระทรวงเทคโนโลยีสารสนเทศและการสื่อสาร

Source : The 2007 Industrial Census, Udorn Thani Province, National Statistical Office, Ministry of Information and Communication Technology

ตาราง 11. มูลค่าการนำเข้าวัตถุดิบหรือวัสดุประกอบการผลิตที่มาจากต่างประเทศ จำนวนและร้อยละของสถานประกอบการอุตสาหกรรมผลิต จำนวนตามการใช้วัตถุดิบฯ และหมวดอุตสาหกรรม

TABLE 11. VALUE OF IMPORTED MATERIALS AND COMPONENTS, NUMBER AND PERCENTAGE OF MANUFACTURING ESTABLISHMENTS BY USE OF IMPORTED MATERIALS AND COMPONENTS AND DIVISION OF INDUSTRY

หมวดอุตสาหกรรม Division of industry	จำนวนสถานประกอบการ Number of establishments		ไม่มีการใช้ วัตถุดิบ No use		ร้อยละของวัตถุดิบหรือวัสดุประกอบ ที่มาจากต่างประเทศ Percentage of use of imported materials and components												มูลค่าการนำเข้า วัตถุดิบฯ Value of imported materials and components	Division of industry			
	จำนวน Number	ร้อยละ %	จำนวน Number	ร้อยละ %	รวม Total	< 10		10-19		20-29		50-59		60-69		70-79			80-89		
						จำนวน Number	ร้อยละ %	จำนวน Number	ร้อยละ %	จำนวน Number	ร้อยละ %	จำนวน Number	ร้อยละ %	จำนวน Number	ร้อยละ %	จำนวน Number			ร้อยละ %	จำนวน Number	ร้อยละ %
รวม	6,306	100.0	6,289	99.7	17	0.3	2	11.8	4	23.5	2	--	4	23.5	1	5.9	2	11.8	76,598,194	Total	
การผลิตภัตตาคารและเครื่องดื่ม	3,694	100.0	3,692	100.0	2	0.1	-	-	1	50.0	-	-	-	-	1	50.0	-	-	380,878	Manufacture of food products and beverages	
การผลิตสิ่งทอ	262	100.0	261	99.6	1	0.4	-	-	1	100.0	-	-	-	-	-	-	-	-	370,803	Manufacture of textiles	
การผลิตเครื่องสำอาง รวมทั้งการตกแต่งและย้อมสีเส้นด้าย	969	100.0	969	100.0	-	-	-	-	-	-	-	-	-	-	-	-	-	-	-	Manufacture of wearing apparel, dressing and dyeing of fur	
การผลิตและตกแต่งหนังรองเท้า รวมทั้งการผลิตกระเป๋าเดินทาง	12	100.0	12	100.0	-	-	-	-	-	-	-	-	-	-	-	-	-	-	-	Tanning and dressing of leather; manufacture of luggage, handbags, saddlery,harness and footwear	
การผลิตไม้และผลิตภัณฑ์จากไม้และไม้ซีก ยกเว้นเฟอร์นิเจอร์	367	100.0	366	99.7	1	0.3	-	-	-	-	-	-	-	-	-	-	-	-	5,000,000	Manufacture of wood and of products of wood and cork, except furniture; handbags, saddlery,harness and footwear	
รวมทั้งการผลิตสิ่งของที่ทำจากพลาสติกและวัสดุพลาสติกอื่นๆ	2	100.0	2	100.0	-	-	-	-	-	-	-	-	-	-	-	-	-	-	-	Manufacture of wood and of products of wood and cork, except furniture; handbags, saddlery,harness and footwear	
การผลิตกระดาษและผลิตภัณฑ์กระดาษ	67	100.0	67	100.0	-	-	-	-	-	-	-	-	-	-	-	-	-	-	-	Manufacture of paper and paper products	
การผลิตหมึกและการทำเส้นใยสังเคราะห์	11	100.0	10	90.9	1	9.1	-	-	1	100.0	-	-	-	-	-	-	-	-	-	Printing, printing and reproduction of recorded media	
การผลิตผลิตภัณฑ์พลาสติกชนิดอื่น	11	100.0	10	90.9	1	9.1	-	-	1	100.0	-	-	-	-	-	-	-	-	-	Manufacture of chemicals and chemical products	
การผลิตผลิตภัณฑ์ยางและพลาสติก	222	100.0	219	98.6	3	1.4	-	-	-	-	-	-	-	-	-	-	1	33.3	6,880,000	Manufacture of rubber and plastics products	
การผลิตโลหะขั้นมูลฐาน	5	100.0	5	100.0	-	-	-	-	-	-	-	-	-	-	-	-	-	-	-	Manufacture of other non-metallic mineral products	
การผลิตผลิตภัณฑ์ที่ทำจากโลหะประติมากรรม ยกเว้นเครื่องจักรและอุปกรณ์	463	100.0	463	100.0	-	-	-	-	-	-	-	-	-	-	-	-	-	-	-	Manufacture of basic metals	
การผลิตเครื่องจักรและอุปกรณ์ ซึ่งมีได้แก่ประเภทที่เป็นที่ขึ้น	67	100.0	67	100.0	-	-	-	-	-	-	-	-	-	-	-	-	-	-	-	Manufacture of fabricated metal products, except machinery and equipment	
การผลิตอุปกรณ์และเครื่องอุปโภคบริโภค โทรทัศน์ และสารสื่อสาร	3	100.0	-	-	3	100.0	1	33.3	-	-	1	33.3	-	-	-	-	-	-	-	Manufacture of machinery and equipment n.e.c.	
การผลิตยานยนต์ รถพ่วงและรถกึ่งพ่วง	4	100.0	3	75.0	1	25.0	-	-	-	-	-	-	-	-	-	-	-	1	100.0	21,428,348	Manufacture of radio, television and communication equipment and apparatus
การผลิตเครื่องอุปโภคบริโภคประเภทอื่น	9	100.0	7	77.8	2	22.2	-	-	-	-	-	-	-	-	-	-	-	-	-	Manufacture of motor vehicles, trailers and semi-trailers	
การผลิตเฟอร์นิเจอร์ รวมทั้งการผลิตซึ่งมิใช่ประเภทไว้ที่อื่น	127	100.0	125	98.4	2	1.6	1	50.0	-	-	-	-	-	-	-	-	-	-	-	Manufacture of other transport equipment	
การผลิตผลิตภัณฑ์จากพลาสติกเป็นวัตถุดิบใหม่	11	100.0	11	100.0	-	-	-	-	-	-	-	-	-	-	-	-	-	-	-	Manufacture of furniture; manufacturing n.e.c.	
การผลิตผลิตภัณฑ์จากพลาสติกเป็นวัตถุดิบใหม่	11	100.0	11	100.0	-	-	-	-	-	-	-	-	-	-	-	-	-	-	-	Recycling	

หมายเหตุ : - - มีข้อมูลจำนวนเล็กน้อย

ที่มา : สำนักงานอุตสาหกรรม พ.ศ.2550 จังหวัด อุตรดิตถ์ สำนักงานสถิติแห่งชาติ กระทรวงเทคโนโลยีสารสนเทศและการสื่อสาร

Source : The 2007 Industrial Census, Udon Thani Province, National Statistical Office, Ministry of Information and Communication Technology

ตาราง 12 จำนวนและร้อยละของสถานประกอบการอุตสาหกรรมผลิต จำนวนตามอุตสาหกรรมที่ใช้กำลังการผลิตปี 2549 และหมวดอุตสาหกรรม

TABLE 12. NUMBER AND PERCENTAGE OF MANUFACTURING ESTABLISHMENTS BY PERCENTAGE OF CAPACITY UTILIZATION IN 2006 AND DIVISION OF INDUSTRY

หมวดอุตสาหกรรม	จำนวนสถานประกอบการ		อัตราการใช้กำลังการผลิตปี 2549 Percentage of capacity utilization in 2006												เฉลี่ยต่อสถานประกอบการ	Division of industry											
	Number of establishments		< 10		10-19		20-29		30-39		40-49		50-59				60-69		70-79		80-89		90-99		≥ 100		
	จำนวน	ร้อยละ	จำนวน	ร้อยละ	จำนวน	ร้อยละ	จำนวน	ร้อยละ	จำนวน	ร้อยละ	จำนวน	ร้อยละ	จำนวน	ร้อยละ			จำนวน	ร้อยละ	จำนวน	ร้อยละ	จำนวน	ร้อยละ	จำนวน	ร้อยละ	จำนวน	ร้อยละ	
รวม	6,306	100.0	-	-	2	-	29	0.5	23	0.4	161	2.6	368	5.8	1,100	17.4	858	13.6	1,527	24.2	2,057	32.6	181	2.9	76.6	Total	
การผลิตเครื่องดื่มอาหารและเครื่องดื่ม	3,694	100.0	-	-	-	-	-	-	6	0.2	111	3.0	79	2.1	705	19.1	237	6.4	953	25.8	1,500	43.1	12	0.3	79.2	Manufacture of food products and beverages	
การผลิตสิ่งทอ	262	100.0	-	-	2	0.7	2	0.9	-	-	24	9.2	12	4.4	122	46.7	22	8.2	32	12.3	34	12.9	12	4.6	66.1	Manufacture of textiles	
การผลิตเครื่องแต่งกายรวมทั้งการผลิตเครื่องหนัง	969	100.0	-	-	-	-	-	-	-	7	0.7	126	13.0	68	7.0	255	26.4	241	24.9	219	22.7	53	5.4	75.3	Manufacture of wearing apparel, dressing and dyeing of fur		
การผลิตเครื่องใช้ไฟฟ้า เครื่องมือกล และเครื่องจักร	12	100.0	-	-	-	-	2	13.3	-	-	-	-	-	-	-	-	3	21.7	6	48.3	2	16.7	-	-	71.5	Tanning and dressing of leather, manufacture of luggage, handbags, saddlery, harness and footwear	
การผลิตไม้และผลิตภัณฑ์จากไม้และไม้กลัด	367	100.0	-	-	-	-	11	3.1	-	-	-	-	78	21.3	65	17.7	83	22.6	29	7.9	45	12.3	55	15.1	70.7	Manufacture of wood and of products of wood and cork, except furniture; handbags, saddlery, harness and footwear	
รวมทั้งการผลิตสิ่งทอที่ทำจากผ้าและวัสดุจากอื่น ๆ	2	100.0	-	-	-	-	-	-	-	-	-	-	-	-	2	100.0	-	-	-	-	-	-	-	-	-	60.0	Manufacture of paper and paper products
การผลิตกระดาษและผลิตภัณฑ์กระดาษ	67	100.0	-	-	-	-	-	-	1	2.1	1	2.1	3	4.7	4	6.0	16	23.5	17	25.3	23	34.9	1	1.5	78.3	Publishing, printing and reproduction of recorded media	
การผลิตไม้พิมพ์และกระดาษพิมพ์	11	100.0	-	-	-	-	-	-	1	9.1	-	-	-	-	-	-	4	36.4	5	45.5	-	-	1	9.1	75.2	Manufacture of chemicals and chemical products	
การผลิตผลิตภัณฑ์พลาสติก	11	100.0	-	-	-	-	-	-	1	9.1	1	9.1	1	9.1	2	13.6	3	28.8	3	30.3	-	-	1	9.1	70.5	Manufacture of rubber and plastics products	
การผลิตผลิตภัณฑ์ยางและพลาสติก	222	100.0	-	-	-	-	-	-	10	4.5	5	2.2	18	8.1	41	18.4	36	16.4	47	21.0	50	22.6	15	7.0	73.2	Manufacture of other non-metallic mineral products	
การผลิตโลหะขั้นมูลฐาน	5	100.0	-	-	-	-	-	-	-	-	-	-	1	20.0	1	20.0	3	60.0	-	-	-	-	-	-	-	65.0	Manufacture of basic metals
การผลิตเครื่องจักรและอุปกรณ์ที่ทำจากโลหะประดิษฐ์ ยกเว้นเครื่องจักรและอุปกรณ์	463	100.0	-	-	-	-	13	2.8	3	0.7	7	1.5	27	5.9	66	14.3	129	27.8	137	29.5	67	14.4	14	3.0	72.7	Manufacture of fabricated metal products, except machinery and equipment	
การผลิตเครื่องจักรและอุปกรณ์ ซึ่งมีดีดประกอบเข้าเป็นชิ้น	67	100.0	-	-	-	-	1	1.5	-	-	-	-	-	-	3	4.5	39	58.2	14	20.9	6	9.0	4	6.0	74.5	Manufacture of machinery and equipment n.e.c.	
การผลิตอุปกรณ์และเครื่องมือกล ไรหีด และเครื่องจักร	3	100.0	-	-	-	-	-	-	-	-	-	-	-	-	1	33.3	-	-	2	66.7	-	-	-	-	76.7	Manufacture of radio, television and communication equipment and apparatus	
การผลิตยานยนต์ รถช่วงและรถจักรยานยนต์	4	100.0	-	-	-	-	-	-	2	50.0	-	-	-	-	1	25.0	-	-	1	25.0	-	-	-	-	-	52.5	Manufacture of motor vehicles, trailers and semi-trailers
การผลิตเครื่องอุปโภคบริโภค	9	100.0	-	-	-	-	-	-	-	-	-	-	-	2	22.2	5	55.6	1	11.1	1	11.1	1	11.1	-	-	73.2	Manufacture of other transport equipment
การผลิตเฟอร์นิเจอร์ รวมทั้งการผลิตไม้ได้ประเภทไม้ที่อื่น	127	100.0	-	-	-	-	-	-	-	-	4	3.3	19	15.2	17	13.7	21	16.2	34	26.8	19	15.0	13	10.0	74.1	Manufacture of furniture, manufacturing n.e.c.	
การผลิตผลิตภัณฑ์พลาสติกเป็นวัสดุใหม่	11	100.0	-	-	-	-	-	-	-	-	-	-	4	36.4	-	-	3	27.3	4	36.4	-	-	-	-	-	66.4	Recycling

หมายเหตุ : -- มีข้อมูลจำนวนเล็กน้อย

ที่มา : สำนักงานอุตสาหกรรม 2,550 จำกัด จุฬารายปี สำนักงานสถิติแห่งชาติ กระทรวงเทคโนโลยีสารสนเทศและการสื่อสาร

Source : The 2007 Industrial Census, Udon Thani Province, National Statistical Office, Ministry of Information and Communication Technology

Section 2 Operation Information of Establishments

*Part 1 Operation Information of Establishment
by Size of Establishment*

LIST OF STATISTICAL TABLES

- PART 1** **OPERATION INFORMATION BY SIZE OF ESTABLISHMENT**
- TABLE 1** SUMMARY OF BASIC STATISTICS FOR MANUFACTURING ESTABLISHMENTS
IN 2006 BY SIZE OF ESTABLISHMENT
- TABLE 2** VALUE OF GROSS OUTPUT OF MANUFACTURING ESTABLISHMENTS IN
2006 BY SIZE OF ESTABLISHMENT
- TABLE 3** INTERMEDIATE CONSUMPTION OF MANUFACTURING ESTABLISHMENTS IN
2006 BY SIZE OF ESTABLISHMENT
- TABLE 4** PERSONS ENGAGED IN MANUFACTURING ESTABLISHMENTS IN 2006 BY
WORK STATUS, SEX AND SIZE OF ESTABLISHMENT
- TABLE 5** NUMBER OF MANUFACTURING ESTABLISHMENTS BY WORKING DAYS
PER WEEK, WORKING HOURS PER DAY OF EMPLOYEES AND SIZE OF
ESTABLISHMENT
- TABLE 6** REMUNERATION IN 2006 BY SIZE OF ESTABLISHMENT
- TABLE 7** VALUE OF STOCKS AT THE BEGINNING AND THE END OF 2006 BY SIZE OF
ESTABLISHMENT
- TABLE 8** CHANGE IN VALUE OF STOCKS IN 2006 BY SIZE OF ESTABLISHMENT
- TABLE 9** TOTAL EXPENSES AND NET VALUE ADDED TAX OF MANUFACTURING
ESTABLISHMENTS IN 2006 BY SIZE OF ESTABLISHMENT
- TABLE 10** TOTAL RECEIPTS OF MANUFACTURING ESTABLISHMENTS IN 2006 BY SIZE
OF ESTABLISHMENT
- TABLE 11** BOOK VALUE OF FIXED ASSETS IN 2006 BY SIZE OF ESTABLISHMENT
- TABLE 12** VALUE OF FIXED ASSETS CHANGE IN JANUARY - DECEMBER 2006 BY SIZE
OF ESTABLISHMENT

ตาราง 1 สถิติอุตสาหกรรมการผลิตในปี 2549 จำแนกตามขนาดของสถานประกอบการ

TABLE 1 SUMMARY OF BASIC STATISTICS FOR MANUFACTURING ESTABLISHMENTS IN 2006 BY SIZE OF ESTABLISHMENT

		(พันบาท In Thousand Baht)							
ขนาดของสถานประกอบการ	จำนวน สถานประกอบการ Number of establishments	จำนวน คนทำงาน Number of persons engaged	ลูกจ้าง จำนวน Employees Number	ค่าตอบแทน แรงงาน Remuneration	มูลค่าผลผลิต Value of gross output	ค่าใช้จ่าย ขั้นกลาง Intermediate consumption	มูลค่าเพิ่ม Value added	Size of establishment	
รวม	6,306	22,952	15,777	1,028,491.60	13,115,284.10	9,561,922.10	3,553,362.00	Total	
1 - 15 คน	6,182	13,163	6,296	316,802.90	3,000,249.60	1,757,554.10	1,242,695.50	1 - 15 persons	
16 - 25 คน	59	1,175	1,032	48,782.50	1,039,988.80	837,374.40	202,614.40	16 - 25 persons	
26 - 30 คน	13	368	318	15,343.60	1,564,881.70	963,097.80	601,783.90	26 - 30 persons	
31 - 50 คน	21	824	786	40,747.80	601,469.30	460,052.50	141,416.80	31 - 50 persons	
51 - 200 คน	21	1,865	1,793	109,593.30	1,481,903.80	1,095,407.60	386,496.20	51 - 200 persons	
มากกว่า 200 คน	10	5,557	5,552	497,221.40	5,426,791.00	4,448,435.80	978,355.30	More than 200 persons	

ที่มา : สำนักงานอุตสาหกรรม พ.ศ.2550 จังหวัด อุดรธานี สำนักงานสถิติแห่งชาติ กระทรวงเทคโนโลยีสารสนเทศและการสื่อสาร

Source : The 2007 Industrial Census, Udon Thani Province, National Statistical Office, Ministry of Information and Communication Technology

ตาราง 2 มูลค่าผลผลิตของสถานประกอบการอุตสาหกรรมผลิตในปี 2549 จำแนกตามขนาดของสถานประกอบการ

TABLE 2 VALUE OF GROSS OUTPUT OF MANUFACTURING ESTABLISHMENTS IN 2006 BY SIZE OF ESTABLISHMENT

		(พันบาท In Thousand Baht)							
ขนาดของสถานประกอบการ	จำนวน สถาน- ประกอบการ	รวม Total	มูลค่าขายผลผลิต Sales of goods produced	รายรับจาก การขายสินค้า ที่ซื้อมาจาก ในสภาพเดิม Sales of goods purchased for resale	รายรับจากการ รับจ้างเหมาทำการ ผลิตสินค้า Receipts for contract and commission work	รายรับจากการ ให้บริการบำรุงรักษา ซ่อมแซมและติดตั้ง ให้แก่อาคาร ประกอบกรอื่น Receipts for repair and installation work etc.	รายรับจากการ ให้เช่าอาคาร ซดจ และรายรับอื่น ๆ Receipts for rent on building etc. and other receipts	ส่วนเปลี่ยนแปลง มูลค่าสินค้าคงเหลือ Change in value of stocks of goods	Size of establishment
รวม	6,306	13,115,284.10	12,487,976.20	308,115.80	89,827.60	2,598.70	114,866.30	111,899.50	Total
1 - 15 คน	6,182	3,000,249.60	2,847,667.80	31,245.70	12,395.00	100	104,148.90	4,692.20	1 - 15 persons
16 - 25 คน	59	1,039,988.80	1,028,914.90	12,415.00	432.6	214.4	70	-2,058.20	16 - 25 persons
26 - 30 คน	13	1,564,881.70	1,461,214.50	141,170.00	-	-	-	-37,502.80	26 - 30 persons
31 - 50 คน	21	601,469.30	491,662.80	106,785.10	-	2,284.30	301.8	435.3	31 - 50 persons
51 - 200 คน	21	1,481,903.80	1,470,173.80	16,500.00	64,000.00	-	3,890.30	-72,660.30	51 - 200 persons
มากกว่า 200 คน	10	5,426,791.00	5,188,342.50	-	13,000.00	-	6,455.30	218,993.30	More than 200 persons

ที่มา : สำนักงานอุตสาหกรรม พ.ศ.2550 จังหวัด อุดรธานี สำนักงานสถิติแห่งชาติ กระทรวงเทคโนโลยีสารสนเทศและการสื่อสาร

Source : The 2007 Industrial Census, Udon Thani Province, National Statistical Office, Ministry of Information and Communication Technology

ตาราง 3 ค่าใช้จ่ายขั้นกลางของสถานประกอบการการผลิตในปี 2549 จำแนกตามขนาดของสถานประกอบการ

TABLE 3 INTERMEDIATE CONSUMPTION OF MANUFACTURING ESTABLISHMENTS IN 2006 BY SIZE OF ESTABLISHMENT

ขนาดของสถานประกอบการ	จำนวนสถานประกอบการ	รวม Total	ค่าซื้อวัตถุดิบและวัสดุประกอบที่ใช้ในการผลิต Purchase of materials and components	ค่าซื้อเพลิงและค่าไฟฟ้าที่ใช้ภายในการผลิต Cost of fuels, cost of electricity used in production	ค่าติดตั้งซ่อมแซมและบำรุงรักษาสินค้าที่จำหน่ายให้ลูกค้า Cost of repair and maintenance sales of goods of purchase	ค่าติดตั้งซ่อมแซมและบำรุงรักษาเครื่องมือเครื่องจักร Cost of repair and maintenance of machinery and equipment	ค่าซื้อสินค้าที่ซื้อมาจำหน่ายในสภาพเดิม Purchase of goods for resale	ค่าจ้างเหมาจ้างให้สถานประกอบการอื่นผลิตสินค้าให้ Cost of contract and commission work	ค่าใช้จ่ายอื่น ๆ Other expenses	ส่วนเปลี่ยนแปลงมูลค่าวัตถุดิบและวัสดุประกอบฯ ลงเหลือ	Size of establishment
										Change in value of stocks of materials and components	
รวม	6,306	9,561,922.10	7,288,568.80	571,313.10	23,555.10	276,455.20	219,609.90	21,877.80	1,056,677.50	-1 03,864.70	Total
1 - 15 คน	6,182	1,757,554.10	1,253,125.90	212,422.60	4,543.10	31,867.60	24,702.60	622.7	237,063.50	6,794.00	1 - 15 persons
16 - 25 คน	59	837,374.40	743,150.20	42,239.80	1,200.40	9,301.50	12,161.20	43.4	48,826.10	19,548.30	16 - 25 persons
26 - 30 คน	13	963,097.80	707,726.10	16,794.20	620	9,955.00	80,100.00	300	47,133.10	-100,469.40	26 - 30 persons
31 - 50 คน	21	460,052.50	299,745.30	23,602.60	1,888.50	13,741.20	95,146.20	30	38,863.10	12,964.40	31 - 50 persons
51 - 200 คน	21	1,095,407.60	821,560.00	66,521.00	966.7	23,173.70	7,500.00	5,404.30	172,818.50	2,536.80	51 - 200 persons
มากกว่า 200 คน	10	4,448,435.80	3,463,261.30	209,732.80	14,336.30	188,416.10	-	15,477.40	511,973.10	-45,238.70	More than 200 persons

ที่มา : สำมะโนอุตสาหกรรม พ.ศ.2550 จังหวัด อุตรดิตถ์ สำนักงานสถิติแห่งชาติ กระทรวงเทคโนโลยีสารสนเทศและการสื่อสาร

Source : The 2007 Industrial Census, Udon Thani Province, National Statistical Office, Ministry of Information and Communication Technology

ตาราง 4 คนทำงานในสถานประกอบการอุตสาหกรรมผลิตในปี 2549 จำแนกตามสถานภาพการทำงาน เพศ และขนาดของสถานประกอบการ

TABLE 4 PERSONS ENGAGED IN MANUFACTURING ESTABLISHMENTS IN 2006 BY WORK STATUS, SEX AND SIZE OF ESTABLISHMENT

ขนาดของสถานประกอบการ	จำนวนสถาน-ประกอบการ Number of establishments	คนทำงาน โดยไม่ได้รับค่าจ้าง/ เงินเดือน Unpaid workers				ลูกจ้างในกรรมวิธีการผลิต Operatives				ลูกจ้างอื่น ๆ Other employees				Size of establishment					
		รวม Total		หญิง Female	ชาย Male	รวม Total		หญิง Female	ชาย Male	รวม Total		หญิง Female	ชาย Male		รวม Total	หญิง Female			
		รวม Total	ชาย Male			รวม Total	ชาย Male			รวม Total	ชาย Male								
รวม	6,306	22,952	13,306	9,647	7,176	5,137	2,038	14,810	7,664	12,065	5,669	6,397	2,745	1,995	749	967	505	462	Total
1 - 15 คน	6,182	13,163	8,248	4,916	6,868	4,954	1,913	6,127	3,209	5,667	2,873	2,795	460	336	123	169	85	84	1 - 15 persons
16 - 25 คน	59	1,175	583	592	143	103	40	980	454	779	300	479	201	154	47	52	26	26	16 - 25 persons
26 - 30 คน	13	368	200	168	50	41	9	315	156	273	124	149	42	32	10	3	3	-	26 - 30 persons
31 - 50 คน	21	824	513	311	38	27	11	711	447	570	330	240	141	117	24	75	39	36	31 - 50 persons
51 - 200 คน	21	1,865	936	929	72	10	62	1,558	797	965	329	636	593	468	125	235	129	106	51 - 200 persons
มากกว่า 200 คน	10	5,557	2,826	2,731	5	2	3	5,119	2,601	3,811	1,713	2,098	1,308	888	420	433	223	210	More than 200 persons

ที่มา : สำมะโนอุตสาหกรรม พ.ศ.2550 จังหวัด อุตรดิตถ์ สำนักงานสถิติแห่งชาติ กระทรวงเทคโนโลยีสารสนเทศและการสื่อสาร

Source : The 2007 Industrial Census, Udon Thani Province, National Statistical Office, Ministry of Information and Communication Technology

ตาราง 5 จำนวนสถานประกอบการอุตสาหกรรมผลิต จำนวนคนทำงานต่อสัปดาห์ จำนวนชั่วโมงทำงานเฉลี่ยต่อวันของลูกจ้าง และขนาดของสถานประกอบการ

TABLE 5 NUMBER OF MANUFACTURING ESTABLISHMENTS BY WORKING DAYS PER WEEK, WORKING HOURS PER DAY OF EMPLOYEES AND SIZE OF ESTABLISHMENT

ขนาดของสถานประกอบการ	จำนวน สถานประกอบการ Number of establishments	ลูกจ้างในกรรมวิธีการผลิต Operatives						ลูกจ้างอื่น ๆ Other employees						Size of establishment	
		จำนวนวันทำงานต่อสัปดาห์ Number of working days per week			จำนวนชั่วโมงทำงานเฉลี่ยต่อวัน Number of working hours per day			จำนวนวันทำงานต่อสัปดาห์ Number of working days per week			จำนวนชั่วโมงทำงานเฉลี่ยต่อวัน Number of working hours per day				
		1-5	6	7	1-7	'8-10	'11-12	>12	1-5	6	7	1-7	'11-12		> 12
รวม	6,306	314	2,644	404	1,316	2,040	6	7	101	37	11	134	-	-	Total
1 - 15 คน	6,182	297	2,560	383	1,290	1,949	1	4	57	35	9	87	-	-	1 - 15 persons
16 - 25 คน	59	12	34	12	15	41	2	1	11	2	1	13	-	-	16 - 25 persons
26 - 30 คน	13	1	9	3	2	11	-	-	1	-	-	1	-	-	26 - 30 persons
31 - 50 คน	21	3	16	2	7	14	-	-	14	-	1	13	-	-	31 - 50 persons
51 - 200 คน	21	-	18	2	-	19	1	1	12	-	-	13	-	-	51 - 200 persons
มากกว่า 200 คน	10	1	7	2	2	6	2	1	6	-	-	7	-	-	More than 200 persons

ที่มา : สำนักงานอุตสาหกรรม พ.ศ.2550 จังหวัด อุตรดิตถ์ องค์กรทางเทคโนโลยีสารสนเทศและการสื่อสาร

Source : The 2007 Industrial Census, Udon Thani Province, National Statistical Office, Ministry of Information and Communication Technology

ตาราง 6 ค่าตอบแทนแรงงานในปี 2549 จำนวนตามขนาดของสถานประกอบการ

TABLE 6 REMUNERATION IN 2006 BY SIZE OF ESTABLISHMENT

ขนาดของสถานประกอบการ Number of establishments	จำนวนสถาน- ประกอบการ Number of employees	รวม Total	ลูกจ้างในกรรมวิธิการผลิต Operatives						ลูกจ้างอื่น ๆ Other employees						Size of establishment
			รวม Total	ค่าจ้าง เงินเดือน Wages, salaries	ค่าล่วงเวลา โบนัส ฯลฯ Overtime bonus etc.	สวัสดิการ และผลประโยชน์ตอบแทน Fringe benefits ค่ารักษาพยาบาล Medical care	เงินที่สถานประกอบการ จ่ายสมทบให้องค์กร เพื่อการประกันสังคม ฯลฯ Employer's contribution to social security	อื่น ๆ Others	รวม Total	ค่าจ้าง เงินเดือน Wages, salaries	ค่าล่วงเวลา โบนัส ฯลฯ Overtime bonus etc.	สวัสดิการ และผลประโยชน์ตอบแทน Fringe benefits ค่ารักษาพยาบาล Medical care	เงินที่สถานประกอบการ จ่ายสมทบให้องค์กร เพื่อการประกันสังคม ฯลฯ Employer's contribution to social security	อื่น ๆ Others	
รวม	6,306	1,028,491.60	927,147.40	835,484.10	47,684.00	3,069.00	4,112.70	36,797.60	101,344.20	84,205.40	10,112.10	1,034.00	790	5,202.70	Total
1 - 15 คน	6,182	316,802.90	309,829.70	285,215.20	4,088.80	88.1	610	19,827.50	6,973.20	6,318.00	124.9	-	-	530.3	1 - 15 persons
16 - 25 คน	59	48,782.50	44,543.60	40,316.30	1,670.10	-	15.4	2,541.80	4,238.90	3,671.10	311.2	-	81.6	175	16 - 25 persons
26 - 30 คน	13	15,343.60	14,503.60	13,655.20	296.7	6.6	20	525.1	840	800	-	-	-	40	26 - 30 persons
31 - 50 คน	21	40,747.80	35,241.20	31,826.60	735.3	155	70.6	2,453.70	5,506.70	5,131.20	89.5	25	12.8	248.2	31 - 50 persons
51 - 200 คน	21	109,593.30	84,770.60	74,962.60	5,541.70	100	522.3	3,644.00	24,822.80	22,734.00	497.3	-	108.2	1,483.30	51 - 200 persons
มากกว่า 200 คน	10	497,221.40	438,258.70	389,508.20	35,351.40	2,719.20	2,874.30	7,805.60	58,962.70	45,551.10	9,089.20	1,009.00	587.4	2,726.00	More than 200 persons

ที่มา : สำนักระเบียงสถิติกระทรวงเทคโนโลยีสารสนเทศและการสื่อสาร

Source : The 2007 Industrial Census, Udorn Thani Province, National Statistical Office, Ministry of Information and Communication Technology

ตาราง 7 มูลค่าวัตถุดิบและวัสดุประกอบฯ และสินค้าคงเหลือต้นปีและปลายปี 2549 จำแนกตามขนาดของสถานประกอบการ

TABLE 7 VALUE OF STOCKS AT THE BEGINNING AND THE END OF 2006 BY SIZE OF ESTABLISHMENT

(พันบาท In Thousand Baht)

ขนาดของสถานประกอบการ	จำนวน สถาน- ประกอบการ Number of establishments	มูลค่า ณ ต้นปี 2549 At the beginning of 2006				มูลค่า ณ ปลายปี 2549 At the end of 2006				Size of establishment
		รวม Total	วัตถุดิบ และ วัสดุประกอบฯ Materials and components	สินค้า ระหว่าง ผลิต Work in progress	สินค้า สำเร็จรูป Finished goods	สินค้าที่ซื้อมา จำหน่ายใน สภาพเดิม Goods purchased for resale	รวม Total	วัตถุดิบ และ วัสดุประกอบฯ Materials and components	สินค้า ระหว่าง ผลิต Work in progress	
รวม	6,306	1,570,126.70	570,139.50	172,115.90	744,710.50	1,578,161.40	466,274.70	109,218.80	968,470.60	34,197.30
1 - 15 คน	6,182	147,666.00	66,553.30	23,274.00	44,132.90	159,152.10	73,347.30	22,385.90	53,726.60	9,692.20
16 - 25 คน	59	62,159.80	25,403.70	1,212.90	34,088.20	79,650.00	44,952.00	871	33,071.90	755
26 - 30 คน	13	214,749.50	122,051.80	13,600.00	23,897.70	76,777.30	21,582.40	15,600.00	30,044.90	9,550.00
31 - 50 คน	21	60,787.10	40,365.00	4,245.20	8,176.90	74,186.70	53,329.40	4,821.90	8,035.50	8,000.00
51 - 200 คน	21	232,521.70	58,923.40	121,837.70	46,960.60	162,398.20	61,460.10	58,594.90	36,143.20	6,200.00
มากกว่า 200 คน	10	852,242.50	256,842.20	7,946.10	587,454.20	1,025,997.10	211,603.50	6,945.10	807,448.40	-

ที่มา : สำนักงานสถิติแห่งชาติ กระทรวงเทคโนโลยีสารสนเทศและการสื่อสาร

Source : The 2007 Industrial Census, Udon Thani Province, National Statistical Office, Ministry of Information and Communication Technology

ตาราง 8 ส่วนเปลี่ยนแปลงของมูลค่าวัตถุดิบและวัสดุประกอบฯ และสินค้าคงเหลือในปี 2549 จำนวนตามขนาดของสถานประกอบการ

TABLE 8 CHANGE IN VALUE OF STOCKS IN 2006 BY SIZE OF ESTABLISHMENT

(พันบาท In Thousand Baht)

ขนาดของสถานประกอบการ	จำนวน สถาน- ประกอบการ Number of establishments	ส่วนเปลี่ยนแปลงของมูลค่าวัตถุดิบและวัสดุประกอบฯ และสินค้าคงเหลือ Change in value of stocks					Size of establishment
		รวม Total	วัตถุดิบและ วัสดุประกอบฯ Materials and components	สินค้าระหว่าง ผลิต Work in progress	สินค้า สำเร็จรูป Finished goods	สินค้าที่ซื้อ เข้ามา จำหน่ายในสภาพเดิม Goods purchased for resale	
รวม	6,306	8,034.70	-103,864.70	-62,897.10	223,760.00	-48,963.50	Total
1 - 15 คน	6,182	11,486.10	6,794.00	-888.1	9,593.70	-4,013.50	1 - 15 persons
16 - 25 คน	59	17,490.20	19,548.30	-341.9	-1,016.30	-700	16 - 25 persons
26 - 30 คน	13	-137,972.20	-100,469.40	2,000.00	6,147.20	-45,650.00	26 - 30 persons
31 - 50 คน	21	13,399.60	12,964.40	576.7	-141.5	-	31 - 50 persons
51 - 200 คน	21	-70,123.50	2,536.80	-63,242.90	-10,817.40	1,400.00	51 - 200 persons
มากกว่า 200 คน	10	173,754.60	-45,238.70	-1,001.00	219,994.30	-	More than 200 persons

ที่มา : สำมะโนอุตสาหกรรม พ.ศ.2550 จังหวัด อุดรธานี สำนักงานสถิติแห่งชาติ กระทรวงเทคโนโลยีสารสนเทศและการสื่อสาร

Source : The 2007 Industrial Census, Udon Thani Province, National Statistical Office, Ministry of Information and Communication Technology

ตาราง 9 ค่าใช้จ่ายทั้งสิ้นและค่าภาษีมูลค่าเพิ่มสุทธิของสถานประกอบการอุตสาหกรรมการผลิตในปี 2549 จําแนกตามขนาดของสถานประกอบการ

TABLE 9 TOTAL EXPENSES AND NET VALUE ADDED TAX OF MANUFACTURING ESTABLISHMENTS IN 2006 BY SIZE OF ESTABLISHMENT

(พันบาท In Thousand Baht)

ขนาดของสถานประกอบการ	จำนวน สถาน- ประกอบการ Number of establishments	รวม Total	ค่าซื้อวัตถุดิบ และวัสดุประกอบฯ ที่ใช้ในการผลิต Purchase of materials and components	ค่าเชื้อเพลิง และค่าไฟฟ้า ที่ใช้ในการผลิต Cost of fuels, cost of electricity used in production	ค่าติดตั้งซ่อมแซมและ บำรุงรักษาสินค้า ที่จำหน่ายให้ลูกค้า Cost of repair and maintenance sales of goods of purchase	ค่าติดตั้งซ่อมแซมและ บำรุงรักษาเครื่องจักร เครื่องมือ Cost of repair and maintenance of machinery and equipment	ค่าซื้อสินค้า ที่ซื้อจําหน่าย ในสภาพเดิม Purchase of goods for resale	ค่าจ้างเหมาช่างให้ สถานประกอบการ อื่นคิดสินค้าให้ Cost of contract and commission work	ค่าใช้จ่าย ในการขาย Cost of sale	ค่าใช้จ่าย ในการบริหาร และดำเนินงาน Administrative expense	ค่าใช้จ่ายอื่น ๆ Other expenses	ค่าภาษีอื่น ๆ Other taxes	ค่าภาษี มูลค่าเพิ่ม สุทธิ Net value added tax	Size of establishment
รวม	6,306	9,559,319.40	7,288,568.80	571,313.10	23,555.10	276,455.20	219,609.90	21,877.80	373,879.20	713,109.30	58,386.80	12,564.20	93,471.10	Total
1 - 15 คน	6,182	1,812,861.60	1,253,125.90	212,422.60	4,543.10	31,867.60	24,702.60	622.7	42,145.20	234,798.20	3,918.90	4,714.70	6,788.40	1 - 15 persons
16 - 25 คน	59	867,051.80	743,150.20	42,239.80	1,200.40	9,301.50	12,161.20	43.4	16,002.50	29,326.80	13,387.40	238.6	4,837.00	16 - 25 persons
26 - 30 คน	13	866,049.00	707,726.10	16,794.20	620	9,955.00	80,100.00	300	15,301.90	30,717.80	4,389.40	144.6	15	26 - 30 persons
31 - 50 คน	21	481,864.00	299,745.30	23,602.60	1,888.50	13,741.20	95,146.20	30	20,375.90	24,935.00	1,008.10	1,391.40	2,068.60	31 - 50 persons
51 - 200 คน	21	1,118,105.90	821,560.00	66,521.00	966.7	23,173.70	7,500.00	5,404.30	41,174.40	118,083.80	30,079.00	3,642.90	11,895.90	51 - 200 persons
มากกว่า 200 คน	10	4,413,387.00	3,463,261.30	209,732.80	14,336.30	188,416.10	-	15,477.40	238,879.40	275,247.60	5,604.00	2,432.10	67,866.10	More than 200 persons

ที่มา : สำมะโนอุตสาหกรรม พ.ศ.2550 จังหวัด อุตรดิตถ์ สำนักงานสถิติแห่งชาติ กระทรวงเทคโนโลยีสารสนเทศและการสื่อสาร

Source : The 2007 Industrial Census, Udon Thani Province, National Statistical Office, Ministry of Information and Communication Technology

ตาราง 10 รายรับทั้งสิ้นของสถานประกอบการอุตสาหกรรมผลิตในปี 2549 จำแนกตามขนาดของสถานประกอบการ

TABLE 10 TOTAL RECEIPTS OF MANUFACTURING ESTABLISHMENTS IN 2006 BY SIZE OF ESTABLISHMENT

(พันบาท In Thousand Baht)													
ขนาดของสถานประกอบการ	จำนวน สถานประกอบการ	รวม Total	มูลค่าขายผลิต Sales of goods produced	รายรับจาก การขายสินค้า ที่ซื้อเข้ามาขาย ในสภาพเดิม Sales of goods purchased for resale	รายรับจากการ รับจ้างเหมาทำการ ผลิตสินค้า Receipts for contract and commission work	รายรับจากการให้ บริการ บำรุงรักษา ซ่อมแซมฯ Receipts for repair and installation work done for others	รายรับจากการให้ เช่าที่ดิน Receipts for rent on land	รายรับจากการให้เช่า อาคาร อาคารพร้อมที่ดินฯ Receipts for rent on building, vehicle, machinery and equipment	เงินปันผล Dividend	ดอกเบี้ย Interest	กำไรจากการ เปลี่ยนแปลง อัตราแลกเปลี่ยน Gain from currency exchange	รายรับอื่น ๆ Other receipts	Size of establishment
รวม	6,306	13,013,415.70	12,487,976.20	308,115.80	89,827.60	2,598.70	335.6	2,907.90	876.7	1,979.00	6,839.90	111,958.30	Total
1 - 15 คน	6,182	2,995,734.80	2,847,667.80	31,245.70	12,395.00	100	74.8	714.6	67.6	35	-	103,434.30	1 - 15 persons
16 - 25 คน	59	1,042,880.00	1,028,914.90	12,415.00	432.6	214.4	-	-	394.9	438.1	-	70	16 - 25 persons
26 - 30 คน	13	1,603,029.40	1,461,214.50	141,170.00	-	-	-	-	244.9	400	-	-	26 - 30 persons
31 - 50 คน	21	601,349.20	491,662.80	106,785.10	-	2,284.30	200	300	115.2	-	-	1.8	31 - 50 persons
51 - 200 คน	21	1,556,602.00	1,470,173.80	16,500.00	64,000.00	-	-	1,560.00	-	363.2	1,674.70	2,330.30	51 - 200 persons
มากกว่า 200 คน	10	5,213,820.40	5,188,342.50	-	13,000.00	-	60.8	333.3	54	742.6	5,165.20	6,121.90	More than 200 persons

ที่มา : สำนักงานอุตสาหกรรม พ.ศ.2550 จังหวัด อุตรดิตถ์ สำนักงานสถิติแห่งชาติ กระทรวงเทคโนโลยีสารสนเทศและการสื่อสาร

Source : The 2007 Industrial Census, Udon Thani Province, National Statistical Office, Ministry of Information and Communication Technology

ตาราง 11 มูลค่าตามบัญชีของสินทรัพย์ถาวร ในปี 2549 จัดแนบตามขนาดของสถานประกอบการ
TABLE 11 BOOK VALUE OF FIXED ASSETS IN 2006 BY SIZE OF ESTABLISHMENT

(พันบาท ใน Thousand Baht)

ขนาดของสถานประกอบการ	จำนวน สถาน- ประกอบ การ Number of establishments	มูลค่าสินทรัพย์ถาวรต้นงวด Book value of fixed assets 1 Jan. 2006						มูลค่าสินทรัพย์ถาวรปลายงวด Book value of fixed assets 31 Dec. 2006						สินทรัพย์ ถาวรอื่น ๆ Other fixed assets	Size of establishment			
		รวม Total	ที่ดิน Land	อาคารและ สิ่งก่อสร้าง Building and construction	เครื่องจักร Machinery	ยานพาหนะ Vehicles	เครื่องใช้ สำนักงาน Office appliances	เครื่องมือ อื่น ๆ Equipment	สินทรัพย์ ถาวรอื่น ๆ Other fixed assets	รวม Total	ที่ดิน Land	อาคารและ สิ่งก่อสร้าง Building and construction	เครื่องจักร Machinery			ยานพาหนะ Vehicles	เครื่องใช้ สำนักงาน Office appliances	เครื่องมือ อื่น ๆ Equipment
รวม	6,306	12,040,925.60	2,926,242.70	2,670,348.80	4,376,429.50	1,825,479.60	1,08,974.10	119,230.60	14,220.30	10,783,483.90	2,978,824.30	2,560,567.90	3,461,466.70	1,499,261.80	155,159.30	116,153.60	12,050.40	Total
1 - 15 คน	6,182	5,765,076.00	2,331,033.40	1,535,766.50	671,355.70	1,171,316.70	13,496.50	41,198.40	909	5,437,978.00	2,384,473.20	1,448,699.40	593,971.40	958,520.50	15,162.60	36,052.70	828.1	1 - 15 persons
16 - 25 คน	59	345,861.00	79,677.50	66,283.50	154,676.40	37,372.90	4,048.10	462.6	3,340.00	286,414.40	89,552.50	62,675.50	99,170.60	28,357.20	3,533.50	402	2,723.00	16 - 25 persons
26 - 30 คน	13	194,526.70	47,947.40	36,000.00	95,893.30	12,213.00	1,765.30	707.8	-	206,722.80	48,007.40	34,195.00	76,733.50	45,752.40	1,524.80	509.7	-	26 - 30 persons
31 - 50 คน	21	402,401.30	126,974.00	45,771.40	116,474.80	109,763.30	1,902.80	963.7	551.4	266,952.80	120,529.00	43,657.30	59,946.00	40,166.70	1,661.00	627.7	365.1	31 - 50 persons
51 - 200 คน	21	779,088.60	141,109.00	58,493.90	228,800.00	307,453.30	23,847.80	16,393.70	2,990.90	751,988.50	137,032.70	92,465.00	144,159.60	276,690.80	73,816.30	25,014.40	2,809.80	51 - 200 persons
มากกว่า 200 คน	10	4,553,972.10	199,501.40	928,033.60	3,109,229.50	187,360.50	63,913.60	59,504.60	6,429.00	3,833,427.50	199,229.40	878,605.70	2,487,485.50	149,774.30	59,461.10	53,547.10	5,324.50	More than 200 persons

ที่มา : สำมะโนอุตสาหกรรม พ.ศ.2550 จังหวัด อุตรดิตถ์ สำนักงานสถิติแห่งชาติ กระทรวงเทคโนโลยีสารสนเทศและการสื่อสาร

Source : The 2007 Industrial Census, Udon Thani Province, National Statistical Office, Ministry of Information and Communication Technology

ตาราง 12 มูลค่าสินทรัพย์ถาวรที่เปลี่ยนแปลงระหว่างมกราคม - ธันวาคม 2549 จำแนกตามขนาดของสถานประกอบการ

TABLE 12 VALUE OF FIXED ASSETS CHANGE IN JANUARY - DECEMBER 2006 BY SIZE OF ESTABLISHMENT

(พันบาท In Thousand Baht)

ขนาดของสถานประกอบการ	จำนวน สถาน- ประกอบการ Number of establishments	มูลค่าสินทรัพย์ถาวรที่เปลี่ยนแปลง Change in value of fixed assets				ค่าโอน กรรมสิทธิ์ Ownership transfer fee	Size of establishment
		รวม Total	มูลค่าสินทรัพย์ ถาวรที่ซื้อหรือ ผลิตขึ้นเอง Value of new or cost producing of fixed assets	มูลค่าสินทรัพย์ ถาวรที่ขาย Value of disposal of fixed assets	ค่าโอน กรรมสิทธิ์ Ownership transfer fee		
รวม	6,306	287,437.10	277,518.10	9,918.90	-	Total	
1 - 15 คน	6,182	7,904.10	7,607.00	297.1	-	1 - 15 persons	
16 - 25 คน	59	2,212.80	2,212.80	-	-	16 - 25 persons	
26 - 30 คน	13	-	-	-	-	26 - 30 persons	
31 - 50 คน	21	10,569.50	10,069.50	500	-	31 - 50 persons	
51 - 200 คน	21	16,240.60	15,401.70	838.9	-	51 - 200 persons	
มากกว่า 200 คน	10	250,510.00	242,227.00	8,283.00	-	More than 200 persons	

ที่มา : สำมะโนอุตสาหกรรม พ.ศ.2550 จังหวัด อุตรดิตถ์ สำนักงานสถิติแห่งชาติ กระทรวงเทคโนโลยีสารสนเทศและการสื่อสาร

Source : The 2007 Industrial Census, Udon Thani Province, National Statistical Office, Ministry of Information and Communication Technology

*Part 2 Operation Information of Establishments
by Division of Industry*

LIST OF STATISTICAL TABLES

PART 2	OPERATION INFORMATION BY DIVISION OF INDUSTRY
TABLE 1	SUMMARY OF BASIC STATISTICS FOR MANUFACTURING ESTABLISHMENTS IN 2006 BY DIVISION OF INDUSTRY
TABLE 2	VALUE OF GROSS OUTPUT OF MANUFACTURING ESTABLISHMENTS IN 2006 BY DIVISION OF INDUSTRY
TABLE 3	INTERMEDIATE CONSUMPTION OF MANUFACTURING ESTABLISHMENTS IN 2006 BY DIVISION OF INDUSTRY
TABLE 4	PERSONS ENGAGED IN MANUFACTURING ESTABLISHMENTS IN 2006 BY WORK STATUS, SEX AND DIVISION OF INDUSTRY
TABLE 5	NUMBER OF MANUFACTURING ESTABLISHMENTS BY WORKING DAYS PER WEEK, WORKING HOURS PER DAY OF EMPLOYEES AND DIVISION OF INDUSTRY
TABLE 6	REMUNERATION IN 2006 BY DIVISION OF INDUSTRY
TABLE 7	VALUE OF STOCKS AT THE BEGINNING AND THE END OF 2006 BY DIVISION OF INDUSTRY
TABLE 8	CHANGE IN VALUE OF STOCKS IN 2006 BY DIVISION OF INDUSTRY
TABLE 9	TOTAL EXPENSES AND NET VALUE ADDED TAX OF MANUFACTURING ESTABLISHMENTS IN 2006 BY DIVISION OF INDUSTRY
TABLE 10	TOTAL RECEIPTS OF MANUFACTURING ESTABLISHMENTS IN 2006 BY DIVISION OF INDUSTRY
TABLE 11	BOOK VALUE OF FIXED ASSETS IN 2006 BY DIVISION OF INDUSTRY
TABLE 12	VALUE OF FIXED ASSETS CHANGE IN JANUARY - DECEMBER 2006 BY DIVISION OF INDUSTRY

ตาราง 1 สถิติฐานอุตสาหกรรมการผลิตในปี 2549 จำแนกตามหมวดอุตสาหกรรม

TABLE 1 SUMMARY OF BASIC STATISTICS FOR MANUFACTURING ESTABLISHMENTS IN 2006 BY DIVISION OF INDUSTRY

		(พันบาท In Thousand Baht)										
หมวดอุตสาหกรรม	สถานประกอบการ Number of establishments	จำนวน คนทำงาน Number of persons engaged	จำนวน ลูกจ้าง Number of Employees	ค่าตอบแทน แรงงาน Remuneration	มูลค่าผลผลิต Value of gross output	ค่าใช้จ่าย ขั้นกลาง Intermediate consumption	มูลค่าเพิ่ม Value added	Division of Industry				
รวม	6,306	22,952	15,777	1,028,491.60	13,115,284.10	9,561,922.10	3,553,362.00	Total				
การผลิตภัตตาคารและเครื่องดื่ม	3,694	10,262	6,159	499,349.40	9,754,795.60	7,318,054.60	2,436,740.90	Manufacture of food products and beverages				
การผลิตสิ่งทอ	262	1,962	1,665	75,490.40	144,805.50	74,464.00	70,341.50	Manufacture of textiles				
การผลิตเครื่องแต่งกาย รวมทั้งการตกแต่งและซ่อมเสื้อผ้า	969	3,421	2,425	135,432.10	513,988.00	298,222.90	215,765.10	Manufacture of wearing apparel; dressing and dyeing of fur				
การลอกและตกแต่งหนังฟอก รวมทั้งการผลิตกระเป๋าเดินทาง กระเป๋าถือ อานม้า เครื่องที่เขยาะ และรองเท้า	12	76	67	3,962.50	8,603.20	4,692.30	3,910.80	Tanning and dressing of leather; manufacture of luggage, handbags, saddlery, harness and footwear				
การผลิตไม้และผลิตภัณฑ์จากไม้และไม้ก๊อก ยกเว้น เฟอร์นิเจอร์ รวมทั้งการผลิตสิ่งของที่ทำจากฟางและวัสดุจากสัตว์อื่น ๆ	367	1,388	837	42,935.40	244,830.20	170,147.80	74,682.40	Manufacture of wood and of products of wood and cork, except furniture; handbags, saddlery, harness and footwear				
การผลิตกระดาษและผลิตภัณฑ์กระดาษ	2	4	4	D	D	D	D	Manufacture of paper and paper products				
การผลิตพิมพ์โฆษณา การพิมพ์ และการทำสำเนาสิ่งพิมพ์	67	292	210	13,897.70	89,215.60	63,919.30	25,296.30	Publishing, printing and reproduction of recorded media				
การผลิตเคมีภัณฑ์และผลิตภัณฑ์เคมี	11	150	134	8,916.20	271,581.60	222,906.10	48,675.50	Manufacture of chemicals and chemical products				
การผลิตผลิตภัณฑ์ยางและพลาสติก	11	91	78	7,459.10	57,018.70	37,076.50	19,942.20	Manufacture of rubber and plastics products				
การผลิตผลิตภัณฑ์จากแร่โลหะ	222	1,940	1,600	91,313.80	1,000,047.50	711,478.80	288,568.70	Manufacture of other non-metallic mineral products				
การผลิตโลหะขั้นมูลฐาน	5	24	20	1,814.70	186,771.60	95,799.90	90,971.70	Manufacture of basic metals				
การผลิตผลิตภัณฑ์ที่ทำจากโลหะประดิษฐ์ ยกเว้นเครื่องจักรและอุปกรณ์	463	1,379	879	54,073.70	318,757.20	203,263.60	115,493.60	Manufacture of fabricated metal products, except machinery and equipment				
การผลิตเครื่องจักรและอุปกรณ์ทาง โทรทัศน์ และการสื่อสาร	67	159	95	4,841.70	30,193.80	21,454.10	8,739.70	Manufacture of machinery and equipment n.e.c.				
การผลิตยานยนต์ รถพ่วงและรถถังทุกพ่วง	3	616	616	D	D	D	D	Manufacture of radio, television and communication equipment and apparatus				
การผลิตเครื่องอุปโภคบริโภคขนส่งอื่น ๆ	4	77	64	4,266.60	12,178.00	5,830.00	6,348.00	Manufacture of motor vehicles, trailers and semi-trailers				
การผลิตเครื่องมือเครื่องใช้	9	114	104	6,645.90	33,963.10	27,495.00	6,468.10	Manufacture of other transport equipment				
การผลิตเฟอร์นิเจอร์ รวมทั้งการผลิตซึ่งมิได้จัดประเภทไว้ในที่อื่น	127	957	798	35,732.40	208,304.90	149,692.20	58,612.70	Manufacture of furniture; manufacturing n.e.c.				
การนำผลิตภัณฑ์กลับมาผลิตเป็นวัตถุดิบใหม่	11	40	22	1,773.00	10,609.00	7,025.50	3,583.50	Recycling				

หมายเหตุ : D หมายถึง ตัวเลขที่ไม่เปิดเผย

Note : D means disclosure prohibited.

ที่มา : ฐานข้อมูลอุตสาหกรรม พ.ศ.2550 จังหวัด อุตรดิตถ์ สำนักงานสถิติแห่งชาติ กระทรวงเทคโนโลยีสารสนเทศและการสื่อสาร

Source : The 2007 Industrial Census, Udon Thani Province, National Statistical Office, Ministry of Information and Communication Technology

ตาราง 2 มูลค่าผลิตของสถานประกอบการอุตสาหกรรมผลิตในปี 2549 จำแนกตามหมวดอุตสาหกรรม

TABLE 2 VALUE OF GROSS OUTPUT OF MANUFACTURING ESTABLISHMENTS IN 2006 BY DIVISION OF INDUSTRY

		(พันบาท In Thousand Baht)									
จำนวน- สถาน- ประกอบ Number of establishments	รวม Total	มูลค่าขายผลิต Sales of goods produced	รายชื้อ การขายสินค้า ที่ซื้อจากร้าน ในภาค Sales of goods purchased for resale	รายชื้อ รับจ้าง ผลิตสินค้า Receipts for contract and commission work	รายชื้อ ให้บริการ ซ่อมแซม ติดตั้ง ให้สถานที่ ประกอบ Receipts for repair and installation work etc.	รายชื้อ ให้เช่า อาคาร และ ที่ดิน Receipts for rent on building etc. and other receipts	ส่วน เปลี่ยนแปลง มูลค่า สินค้า Change in value of stocks of goods	Division of Industry			
รวม	13,115,284.10	12,487,976.20	308,115.80	89,827.60	2,598.70	114,866.30	111,899.50	Total			
การผลิตเครื่องใช้ไฟฟ้าและเครื่องใช้ไฟฟ้า	3,694	9,754,795.60	143,639.40	9	-	105,367.00	137,045.40	Manufacture of food products and beverages			
การผลิตสิ่งทอ	262	144,808.50	0	145.1	-	579.1	-1,162.70	Manufacture of textiles			
การผลิตเครื่องเล่นเสียง รวมทั้งการผลิตและซ่อมเสียง	969	513,988.00	431,932.80	71,892.90	-	1,930.30	-5,585.60	Manufacture of wearing apparel; dressing and dyeing of fur			
การซ่อมและตกแต่งรถยนต์ รวมทั้งการผลิตและซ่อมเป็นชิ้น อะไหล่ หรือ อะไหล่ เครื่องใช้ในบ้าน และของใช้	12	8,603.20	-	-	-	-	-	Tanning and dressing of leather; manufacture of luggage, handbags, saddlery, harness and footwear			
การผลิตไม้และผลิตภัณฑ์จากไม้และไม้ก๊อก ยกเว้นเฟอร์นิเจอร์	367	244,830.20	238,102.70	1,089.70	-	50	-91.22	Manufacture of wood and of products of wood and cork, except furniture; handbags, saddlery, harness and footwear			
รวมทั้งการผลิตสิ่งของที่ทำจากพลาสติกและวัสดุพลาสติกอื่น ๆ	2	D	D	D	D	D	D	Manufacture of paper and paper products			
การผลิตกระดาษและผลิตภัณฑ์กระดาษ	67	89,215.60	88,729.80	1.60	-	385.8	-60	Publishing, printing and reproduction of recorded media			
การผลิตเคมีภัณฑ์และผลิตภัณฑ์เคมี	11	271,581.60	173,451.10	96,000.00	60	250	1,820.50	Manufacture of chemicals and chemical products			
การผลิตผลิตภัณฑ์ยางและพลาสติก	11	57,018.70	56,860.70	-	-	-	158	Manufacture of rubber and plastics products			
การผลิตผลิตภัณฑ์จากแร่ โลหะ	222	1,000,047.50	994,141.10	7,514.70	-	3,659.20	-5,267.50	Manufacture of other non-metallic mineral products			
การผลิตโลหะขั้นมูลฐาน	5	186,771.60	186,771.60	-	-	-	-	Manufacture of basic metals			
การผลิตผลิตภัณฑ์ที่ทำจากโลหะประดิษฐ์ ยกเว้นเครื่องจักรและอุปกรณ์	463	3,18,757.20	3,17,002.30	4,905.00	2,953.60	-	-8,702.40	Manufacture of fabricated metal products, except machinery and equipment			
การผลิตเครื่องจักรและอุปกรณ์ ซึ่งมีได้แก่ประเภทที่ 1 ขึ้น	67	30,193.80	27,806.80	2,880.00	-	-	-493	Manufacture of machinery and equipment n.e.c.			
การผลิตอุปกรณ์การขนส่งทางบก โทรทัศน์ และเครื่องใช้	3	D	D	D	D	D	D	Manufacture of radio, television and communication equipment and apparatus			
การผลิตยานยนต์ รถพ่วงและรถแทรก	4	12,178.00	12,178.00	-	-	-	-	Manufacture of motor vehicles, trailers and semi-trailers			
การผลิตเครื่องอุปโภคบริโภคอื่น ๆ	9	33,963.10	18,548.00	15,685.10	-	40	-310	Manufacture of other transport equipment			
การผลิตเฟอร์นิเจอร์ รวมทั้งการผลิตซึ่งมีได้จัดประเภทไว้ในส่วน	127	208,304.90	192,835.00	17,013.80	677.3	-	-2,221.40	Manufacture of furniture; manufacturing n.e.c.			
การนำผลิตภัณฑ์เข้ามาผลิตเป็นวัตถุดิบใหม่	11	10,609.00	10,659.00	-	-	-	-50	Recycling			

หมายเหตุ : D หมายถึง ตัวเลขที่ไม่ได้พบ

Note : D means disclosure prohibited.

ที่มา : สถานะอุตสาหกรรม พ.ศ.2550 จังหวัด อุตรดิตถ์ สำนักงานสถิติแห่งชาติ กระทรวงเทคโนโลยีสารสนเทศและการสื่อสาร

Source : The 2007 Industrial Census, Udon Thani Province, National Statistical Office, Ministry of Information and Communication Technology

ตาราง 3 ค่าใช้จ่ายขั้นกลางของสถานประกอบการอุตสาหกรรมผลิตในปี 2549 จำแนกตามหมวดอุตสาหกรรม

TABLE 3 INTERMEDIATE CONSUMPTION OF MANUFACTURING ESTABLISHMENTS IN 2006 BY DIVISION OF INDUSTRY

		(พันบาท In Thousand Baht)									
จำนวน สถาน- ประกอบการ	รวม Total	ค่าซื้อวัตถุดิบ และวัสดุประกอบฯ ที่ใช้ในการผลิต	ค่าซื้อพลังงาน และค่าไฟฟ้า ที่ใช้ลงในการผลิต	ค่าคิดซ่อมแซมและ บำรุงรักษาสินค้า ที่จำหน่ายให้ลูกค้า	ค่าคิดซ่อมแซมและ บำรุงรักษาเครื่องจักร เครื่องมือ	ค่าซื้อสินค้า ในสภาพเดิม	ค่าจ้างขนถ่ายให้ สถานประกอบการ อื่นผลิตสินค้าให้	ค่าใช้จ่ายอื่น ๆ Other expenses	ส่วนเปลี่ยนแปลง มูลค่าวัตถุดิบและ วัสดุประกอบฯ คงเหลือ	Division of Industry	
Number of establishments	Total	Purchase of materials and components	Cost of fuels, cost of electricity used in production	Cost of repair and maintenance sales of goods of purchase	Cost of repair and maintenance of machinery and equipment	Purchase of goods for resale	Cost of contract and commission work	Other expenses	Change in value of stocks of materials and components		
รวม	9,561,922.10	7,288,568.80	571,313.10	23,555.10	276,455.20	219,609.90	21,877.80	1,056,677.50	-103,864.70	Total	
การผลิตขั้นกลางอาหารและเครื่องดื่ม	3,694	5,865,720.80	370,601.50	12,047.80	2,194,84.80	82,442.80	3.12	711,477.80	-55,967.10	Manufacture of food, products and beverages	
การผลิตสิ่งทอ	262	38,693.00	7,186.40	2,835.70	1,297.90	-	5,908.80	18,016.70	-525.4	Manufacture of textiles	
การผลิตเครื่องเล่นทาง รวมทั้งการผลิตและซ่อมสินค้าเครื่องเล่น	969	187,854.50	34,532.60	281.5	5,036.70	4,861.40	5,204.30	58,300.60	-2,151.20	Manufacture of wearing apparel; dressing and dyeing of fur	
การผลิตเครื่องเล่นต่าง ๆ รวมทั้งการผลิตและซ่อมเครื่องเล่นต่าง ๆ	12	3,594.20	598	20	20	-	-	460.2	-	Tanning and dressing of leather; manufacture of luggage, handbags, saddlery, harness and footwear	
การผลิตไม้และผลิตภัณฑ์จากไม้ รวมทั้งการผลิตและซ่อมไม้และไม้ผลิตภัณฑ์จากไม้	367	113,851.00	23,058.60	1,400.90	2,833.10	6,090.00	-	22,553.60	-380.7	Manufacture of wood and of products of wood and cork, except furniture; handbags, saddlery, harness and footwear	
การผลิตกระดาษและผลิตภัณฑ์กระดาษ	2	D	D	D	D	D	D	D	D	D	
การผลิตพลาสติกและผลิตภัณฑ์พลาสติก	67	50,341.80	2,173.60	14.4	638.8	80	-	14,378.10	3,707.40	Manufacture of paper and paper products	
การผลิตเคมีภัณฑ์และผลิตภัณฑ์เคมี	11	100,534.60	8,653.80	1,307.30	5,570.10	87,681.20	-	19,076.20	-83	Publishing, printing and reproduction of recorded media	
การผลิตผลิตภัณฑ์ยางและพลาสติก	11	24,747.10	4,860.80	-	4,212.80	-	-	2,960.40	-295.4	Manufacture of chemicals and chemical products	
การผลิตผลิตภัณฑ์จากแร่โลหะ	222	489,990.50	52,436.60	3,336.10	25,031.00	7,621.00	1,040.00	126,157.20	3,133.70	Manufacture of rubber and plastics products	
การผลิตโลหะขั้นพื้นฐาน	5	65,586.20	20,721.20	-	3,596.50	-	-	5,896.00	-	Manufacture of other non-metallic mineral products	
การผลิตผลิตภัณฑ์จากโลหะขั้นพื้นฐานและเครื่องจักรและอุปกรณ์	463	136,222.30	16,614.30	1,079.10	3,616.90	5,360.00	-	31,210.80	-9,160.20	Manufacture of fabricated metal products, except machinery and equipment	
การผลิตเครื่องจักรและอุปกรณ์ ซึ่งมิได้จัดประเภทไว้ในที่อื่น	67	15,979.90	1,071.60	187.8	120.1	1,680.00	-	2,364.70	-50.1	Manufacture of machinery and equipment n.e.c.	
การผลิตอุปกรณ์และเครื่องอุปโภคบริโภค โทรทัศน์ และเครื่องสื่อสาร	3	D	D	D	D	D	D	D	D	D	
การผลิตยานยนต์ รถพ่วงและรถแทรกเตอร์	4	4,250.00	271.7	-	49.4	-	-	1,238.90	-20	Manufacture of radio, television and communication equipment and apparatus	
การผลิตเครื่องอุปโภคบริโภคอื่น ๆ	9	11,364.60	447.3	161.3	65.3	12,746.20	-	2,190.40	-520	Manufacture of motor vehicles, trailers and semi-trailers	
การผลิตเฟอร์นิเจอร์ รวมทั้งการผลิตซึ่งมิได้จัดประเภทไว้ในที่อื่น	127	10,185.610	15,049.00	600.7	939.6	11,047.30	412.7	15,733.40	-4,053.50	Manufacture of other transport equipment	
การผลิตผลิตภัณฑ์จากผลิตภัณฑ์เป็นวัตถุดิบใหม่	11	6,370.00	203	-	13	-	-	509.5	70	Manufacture of furniture; manufacturing n.e.c. Recycling	

หมายเหตุ : D หมายถึง ค่าขาดที่ไม่มีตัวตน

Note : D means disclosure prohibited.

ที่มา : สำนักงานอุตสาหกรรม พ.ศ.2550 จังหวัด อุตรดิตถ์ สำนักงานสถิติแห่งชาติ กระทรวงเทคโนโลยีสารสนเทศและการสื่อสาร

Source : The 2007 Industrial Census, Udon Thani Province, National Statistical Office, Ministry of Information and Communication Technology

ตาราง 4 คนทำงานในสถานประกอบการอุตสาหกรรมผลิตในปี 2549 จำแนกตามสถานภาพการทำงาน เพศ และหมวดอุตสาหกรรม

TABLE 4 PERSONS ENGAGED IN MANUFACTURING ESTABLISHMENTS IN 2006 BY WORK STATUS, SEX AND DIVISION OF INDUSTRY

หมวดอุตสาหกรรม	จำนวน สถาน- ประกอบการ Number of establishments	คนทำงานโดยไม่ได้รับค่าจ้าง/ เงินเดือน						ผู้ปฏิบัติงานที่มีฝีมือ						ผู้ปฏิบัติงานไม่มีฝีมือ						ลูกจ้างอื่น ๆ		Division of Industry
		รวม		ชาย		หญิง		รวม		ชาย		หญิง		รวม		ชาย		หญิง		รวม	Total	
		Male	Female	Male	Female	Male	Female	Male	Female	Male	Female	Male	Female	Male	Female	Male	Female					
รวม	6,306	22,952	13,306	9,647	7,176	5,137	2,038	14,810	7,664	12,065	5,669	6,397	2,745	1,995	749	967	505	462	Total			
การผลิตเครื่องใช้ไฟฟ้าและเครื่องใช้ไฟฟ้า	3,694	10,262	7,255	3,008	4,104	3,414	689	5,667	3,530	4,008	2,384	1,625	1,659	1,147	512	491	310	181	Manufacture of food products and beverages			
การผลิตสิ่งทอ	262	1,962	497	1,465	297	140	157	1,659	354	1,640	354	1,286	20	-	20	6	3	3	Manufacture of textiles			
การผลิตเครื่องแต่งกาย รวมทั้งการผลิตเครื่องนุ่งห่ม	969	3,421	765	2,656	995	364	631	2,392	396	1,997	396	1,967	30	-	30	33	5	28	Manufacture of wearing apparel, dressing and dyeing of fur			
การประกอบและซ่อมแซมยานพาหนะ รวมทั้งการผลิตกระบะปีเดินทาง	12	76	38	38	9	3	7	67	35	32	67	35	32	-	-	-	-	-	Tanning and dressing of leather; manufacture of luggage, handbags, saddlery, harness and footwear			
การผลิตไม้และผลิตภัณฑ์จากไม้และไม้ก๊อก ยกเว้น เฟอร์นิเจอร์	367	1,388	718	670	551	306	245	826	408	418	264	373	189	144	45	11	4	7	Manufacture of wood and of products of wood and cork, except furniture; handbags, saddlery, harness and footwear			
รวมทั้งการผลิตสิ่งของที่ทำจากพลาสติกและวัสดุพลาสติกอื่น ๆ	2	4	2	2	-	-	-	4	2	2	-	-	4	2	2	-	-	-	Manufacture of paper and paper products			
การผลิตกระดาษและผลิตภัณฑ์กระดาษ	67	292	175	117	82	45	37	191	123	68	145	92	47	32	15	19	7	12	Publishing, printing and reproduction of recorded media			
การผลิตพลาสติกและผลิตภัณฑ์พลาสติก	11	150	114	36	16	8	8	129	104	25	55	41	14	74	63	11	5	2	Manufacture of chemicals and chemical products			
การผลิตผลิตภัณฑ์ยางและพลาสติก	11	91	68	23	14	8	5	71	57	14	65	51	6	6	-	7	3	4	Manufacture of rubber and plastics products			
การผลิตผลิตภัณฑ์จากแร่โลหะ	222	1,940	1,472	468	340	220	121	1,423	1,155	267	904	694	210	519	461	177	97	80	Manufacture of other non-metallic mineral products			
การผลิตโลหะขั้นพื้นฐาน	5	24	18	6	4	2	2	15	14	1	15	14	1	-	-	5	2	3	Manufacture of basic metals			
การผลิตผลิตภัณฑ์ที่ทำจากโลหะประดิษฐ์ ยกเว้นเครื่องจักรและอุปกรณ์	463	1,379	1,268	111	500	450	49	820	789	31	711	695	16	108	93	15	60	29	31	Manufacture of fabricated metal products, except machinery and equipment		
การผลิตเครื่องจักรและอุปกรณ์ ซึ่งมีได้ทั้งประเภทที่เป็นชิ้น	67	159	128	31	64	53	11	66	63	3	57	54	3	9	9	-	29	12	17	Manufacture of machinery and equipment n.e.c.		
การผลิตอุปกรณ์และเครื่องจักรวิทยุ โทรทัศน์ และการสื่อสาร	3	616	56	560	-	-	-	530	32	498	515	17	498	15	15	-	86	24	62	Manufacture of radio, television and communication equipment and apparatus		
การผลิตยานยนต์ รถพ่วงและรถจักรยานยนต์	4	77	31	46	13	7	6	64	24	40	15	13	2	49	11	38	-	-	-	Manufacture of motor vehicles, trailers and semi-trailers		
การผลิตเครื่องอุปโภคบริโภคขนส่งอื่น ๆ	9	114	63	51	10	8	2	91	54	37	89	52	37	2	2	-	13	1	12	Manufacture of other transport equipment		
การผลิตเฟอร์นิเจอร์ รวมทั้งการผลิตสิ่งไม้ใช้ประกอบเข้าเป็นชิ้น	127	957	606	350	159	94	64	773	506	267	763	495	267	11	11	-	25	6	19	Manufacture of furniture; manufacturing n.e.c.		
การผลิตผลิตภัณฑ์จากพลาสติกเป็นวัตถุดิบใหม่	11	40	32	8	18	14	4	22	18	4	18	18	-	4	-	-	-	-	-	Recycling		

ที่มา : สำนักงานสถิติแห่งชาติ กระทรวงเทคโนโลยีสารสนเทศและการสื่อสาร

Source : The 2007 Industrial Census, Udon Thani Province, National Statistical Office, Ministry of Information and Communication Technology

ตาราง 5 จำนวนสถานประกอบการอุตสาหกรรมผลิต จำนวนตามจำนวนวันทำงานต่อสัปดาห์ จำนวนชั่วโมงทำงานเฉลี่ยต่อวันของลูกจ้าง และหมวดอุตสาหกรรม

TABLE 5 NUMBER OF MANUFACTURING ESTABLISHMENTS BY WORKING DAYS PER WEEK, WORKING HOURS PER DAY OF EMPLOYEES AND DIVISION OF INDUSTRY

หมวดอุตสาหกรรม	จำนวน สถาน ประกอบการ Number of establishments	ลูกจ้างในกรรมวิธิการผลิต					ลูกจ้างอื่นๆ					Division of Industry				
		จำนวนวันทำงานต่อสัปดาห์		จำนวนชั่วโมงทำงานเฉลี่ยต่อวัน			จำนวนวันทำงานต่อสัปดาห์		จำนวนชั่วโมงทำงานเฉลี่ยต่อวัน							
		1-5	6	7	1-7	'8-10	'11-12	> 12	1-5	6	7		1-7	'8-10	'11-12	> 12
รวม	6,306	314	2,644	404	1,316	2,040	6	7	101	37	11	134	-	-	-	Total
การผลิตภัตตาคารและเครื่องดื่ม	3,694	210	1,371	194	812	960	2	-	36	9	4	40	-	-	-	Manufacture of food products and beverages
การผลิตสิ่งทอ	262	10	87	15	51	61	-	-	2	-	-	2	-	-	-	Manufacture of textiles
การผลิตเครื่องแต่งกาย รวมทั้งการตกแต่งและซ่อมเสื้อผ้า	969	46	284	41	119	250	1	-	3	-	-	3	-	-	-	Manufacture of wearing apparel; dressing and dyeing of fur
การฟอกและตกแต่งหนังฟอก รวมทั้งการผลิตกระเป๋าเดินทาง กระเป๋าถือ อานม้า เครื่องเขียนและรองเท้า	12	-	12	-	7	5	-	-	-	-	-	-	-	-	-	Tanning and dressing of leather; manufacture of luggage, handbags, saddlery, harness and footwear
การผลิตไม้และผลิตภัณฑ์จากไม้และไม้ก๊อก กว้าง ฟอรันิเจอร์ รวมทั้งการผลิตสิ่งของที่ทำจากฟางและ วัสดุจากสัตว์อื่นๆ	367	9	216	27	86	164	1	-	2	-	-	3	-	-	-	Manufacture of wood and of products of wood and cork, except furniture; handbags, saddlery, harness and footwear
การผลิตกระดาษและผลิตภัณฑ์กระดาษ	2	-	2	-	2	-	-	-	-	-	-	-	-	-	-	Manufacture of paper and paper products
การพิมพ์โฆษณา การพิมพ์ และการทำสำเนาสิ่งพิมพ์	67	-	52	8	23	37	-	-	8	4	-	12	-	-	-	Publishing, printing and reproduction of recorded media
การผลิตเคมีภัณฑ์และผลิตภัณฑ์เคมี	11	-	9	2	4	6	1	-	3	-	1	2	-	-	-	Manufacture of chemicals and chemical products
การผลิตผลิตภัณฑ์ยางและพลาสติก	11	-	6	-	-	6	-	-	2	-	-	2	-	-	-	Manufacture of rubber and plastics products
การผลิตผลิตภัณฑ์จากแร่โลหะ	222	19	148	53	58	163	-	-	18	-	3	16	-	-	-	Manufacture of other non-metallic mineral products
การผลิตโลหะขั้นมูลฐาน	5	1	-	2	-	3	-	-	-	1	-	2	-	-	-	Manufacture of basic metals
การผลิตผลิตภัณฑ์ที่ทำจากโลหะประติษฐ์ ยกเว้นเครื่องจักรและอุปกรณ์	463	18	311	37	101	265	-	-	11	10	-	21	-	-	-	Manufacture of fabricated metal products, except machinery and equipment
การผลิตเครื่องจักรและอุปกรณ์ ซึ่งมีได้จัดประเภทไว้ในที่อื่น	67	-	37	11	9	39	-	-	4	12	3	16	-	-	-	Manufacture of machinery and equipment n.e.c.
การผลิตอุปกรณ์และเครื่องอุปโภคบริโภค โทรทัศน์ และการสื่อสาร	3	-	3	-	1	2	-	-	2	-	-	3	-	-	-	Manufacture of radio, television and communication equipment and apparatus
การผลิตยานยนต์ รถพ่วงและรถกึ่งรถพ่วง	4	-	4	-	1	3	-	-	-	-	-	-	-	-	-	Manufacture of motor vehicles, trailers and semi-trailers
การผลิตเครื่องอุปโภคบริโภคการขนส่งอื่นๆ	9	-	7	-	2	5	-	-	3	-	-	3	-	-	-	Manufacture of other transport equipment
การผลิตเฟอร์นิเจอร์ รวมทั้งการผลิตซึ่งมิได้จัดประเภทไว้ในที่อื่น	127	1	89	14	37	66	1	-	8	1	-	9	-	-	-	Manufacture of furniture; manufacturing n.e.c.
การนำผลิตภัณฑ์กลับมาผลิตเป็นวัตถุดิบใหม่	11	1	6	-	3	4	-	-	-	-	-	-	-	-	-	Recycling

ที่มา : สำมะโนอุตสาหกรรม พ.ศ.2550 จังหวัด อุดรธานี สำนักงานสถิติแห่งชาติ กระทรวงเทคโนโลยีสารสนเทศและการสื่อสาร

Source : The 2007 Industrial Census, Udon Thani Province, National Statistical Office, Ministry of Information and Communication Technology

ตาราง 6 ค่าตอบแทนแรงงานในปี 2549 จำนวนตามหมวดอุตสาหกรรม
TABLE 6 REMUNERATION IN 2006 BY DIVISION OF INDUSTRY

จำนวน สถาน- ประกอบการ Number of establishments	จำนวน ผู้จ้าง Number of employees	รวม Total	ผู้จ้างในกรรมสิทธิ์ Operatives						ผู้จ้างอื่น ๆ Other employees						เงินที่สถานประกอบการ จ้างสมทบให้กองทุน เพื่อการประกันสังคมฯ Employer's contribution to social security	Division of Industry		
			รวม Total	ค่าจ้าง เงินเดือน Wages, salaries	ค่า ล่วงเวลา ไม่ได้รับค่าจ้าง Overtime bonus etc.	สวัสดิการและ ผลประโยชน์อื่น ๆ Fringe benefits Others	เงินที่สถานประกอบการ จ้างสมทบให้กองทุน เพื่อการประกันสังคมฯ Employer's contribution to social security	รวม Total	ค่าจ้าง เงินเดือน Wages, salaries	ค่า ล่วงเวลา ไม่ได้รับค่าจ้าง Overtime bonus etc.	สวัสดิการและ ผลประโยชน์อื่น ๆ Fringe benefits Others	เงินที่สถานประกอบการ จ้างสมทบให้กองทุน เพื่อการประกันสังคมฯ Employer's contribution to social security	รวม Total	ค่าจ้าง เงินเดือน Wages, salaries			ค่า ล่วงเวลา ไม่ได้รับค่าจ้าง Overtime bonus etc.	สวัสดิการและ ผลประโยชน์อื่น ๆ Fringe benefits Others
รวม	6,306	15,777	1,028,491.60	927,147.40	835,684.10	47,684.00	3,069.00	4,112.70	36,797.60	101,344.20	101,344.20	84,205.40	10,112.10	1,034.00	790	5,202.70	Total	
การผลิตสินค้าอาหารและเครื่องดื่ม	3,694	6,159	499,349.40	441,273.00	389,792.00	33,448.40	391	2,465.60	15,175.90	58,076.40	58,076.40	47,731.50	7,799.20	-	346	2,199.70	Manufacture of food products and beverages	
การผลิตสิ่งทอ	262	1,665	75,490.40	74,941.50	72,065.40	30.6	3,068	1	2,537.70	54,891	54,891	51,488	-	14.4	19.7	19.7	Manufacture of textiles	
การผลิตเครื่องสำอางรวมทั้งการผลิตและย้อมสีเส้นด้าย	969	2,425	135,432.10	132,487.60	128,786.10	243	-	6.5	3,452.00	2,944.60	2,944.60	2,644.00	-	39.6	261	261	Manufacture of wearing apparel, dressing and dyeing of fur	
การผลิตและตกแต่งไม้เท้า รวมทั้งการผลิตกระเป๋าเดินทาง	12	67	3,962.50	3,962.50	3,704.80	40	-	-	2,177	-	-	-	-	-	-	-	Tanning and dressing of leather; manufacture of luggage, handbags, saddlery, harness and footwear	
การผลิตไม้และผลิตภัณฑ์จากไม้และไม้กลัด รวมทั้งเฟอร์นิเจอร์ รวมทั้งการผลิตสิ่งของที่ทำจากหนังและวัสดุจากสัตว์ป่า	367	837	42,935.40	41,469.60	35,034.90	4,000.00	-	500.4	1,934.30	1,465.80	1,465.80	1,348.00	-	60	57.8	57.8	Manufacture of wood and of products of wood and cork, except furniture; handbags, saddlery, harness and footwear	
การผลิตกระดาษและผลิตภัณฑ์กระดาษ	2	4	D	D	D	D	D	D	D	D	D	D	D	D	D	D	Manufacture of paper and paper products	
การผลิตพิมพ์โฆษณา การพิมพ์ และการทำหนังสือพิมพ์	67	210	13,897.70	13,186.90	12,427.80	56.2	3.5	3.5	665.9	740.8	740.8	675	2	-	-	63.8	Publishing, printing and reproduction of recorded media	
การผลิตยารักษาโรคและผลิตภัณฑ์	11	134	8,916.20	8,560.30	7,271.60	516	47.5	-	725.2	355.8	355.8	318	19	-	-	18.8	Manufacture of chemicals and chemical products	
การผลิตสิ่งทอหนังและพลาสติก	11	78	7,459.10	6,716.10	6,016.80	437.1	-	4.3	257.9	743	743	654	43.4	-	0.3	45.3	Manufacture of rubber and plastics products	
การผลิตสิ่งทอผ้าขนสัตว์ โขน	222	1,600	91,315.80	75,159.40	68,741.70	1,838.40	25.1	102.6	4,451.60	16,154.40	16,154.40	14,321.20	396	-	212.4	1,224.80	Manufacture of other non-metallic mineral products	
การผลิตโลหะขั้นพื้นฐาน	5	20	1,814.70	1,473.60	1,397.60	-	-	-	76	341.2	341.2	324	-	-	-	17.2	Manufacture of basic metals	
การผลิตสิ่งทอที่ทำจากโลหะประดิษฐ์ เช่นเครื่องจักรและอุปกรณ์	463	879	54,073.70	51,961.70	46,724.30	2,008.70	110	337	2,781.70	2,112.00	2,112.00	1,770.40	205.2	10	4.8	121.6	Manufacture of fabricated metal products, except machinery and equipment	
การผลิตเครื่องจักรและอุปกรณ์ ซึ่งมิได้จัดประเภทไว้ในที่อื่น	67	95	4,841.70	3,731.70	3,420.00	30	-	65.5	216.2	1,110.00	1,110.00	1,020.00	-	-	-	90	Manufacture of machinery and equipment n.e.c.	
การผลิตอุปกรณ์และเครื่องอุปโภคบริโภค โทรทัศน์และการสื่อสาร	3	616	D	D	D	D	D	D	D	D	D	D	D	D	D	D	D	Manufacture of radio, television and communication equipment and apparatus
การผลิตยานยนต์ รถแทรกเตอร์รถพ่วง	4	64	4,266.60	4,266.60	3,920.40	104.3	-	15	2,269	-	-	-	-	-	-	-	Manufacture of motor vehicles, trailers and semi-trailers	
การผลิตเครื่องอุปโภคบริโภคทุกชนิด	9	104	6,645.90	5,754.90	5,479.70	41.3	-	-	233.9	891	891	858	-	-	-	33	Manufacture of other transport equipment	
การผลิตเฟอร์นิเจอร์ รวมทั้งการผลิตสิ่งไม้ใช้สอยประเภทอื่นที่อื่น	127	798	35,732.40	33,496.70	30,800.40	428.3	145	37.5	2,085.50	2,235.60	2,235.60	2,048.00	60	15	12.5	100.1	Manufacture of furniture, manufacturing n.e.c.	
การผลิตผลิตภัณฑ์เป็นอัญมณี	11	22	1,773.00	1,773.00	1,518.00	-	-	150	105	-	-	-	-	-	-	-	Recycling	

หมายเหตุ : D หมายถึง ข้อมูลที่ไม่เปิดเผย

Note : D means disclosure prohibited.

ที่มา : สำนักงานสถิติแห่งชาติ กระทรวงเทคโนโลยีสารสนเทศและการสื่อสาร

Source : The 2007 Industrial Census, Udon Thani Province, National Statistical Office, Ministry of Information and Communication Technology

ตาราง 7 มูลค่าวัตถุดิบและวัสดุประกอบฯ และสินค้าคงเหลือต้นปีและปลายปี 2549 จำนวนตามหมวดอุตสาหกรรม

TABLE 7 VALUE OF STOCKS AT THE BEGINNING AND THE END OF 2006 BY DIVISION OF INDUSTRY

(พันบาท In Thousand Baht)

หมวดอุตสาหกรรม	จำนวนสถานประกอบการ Number of establishments	มูลค่า ณ ต้นปี 2549 At the beginning of 2006				มูลค่า ณ ปลายปี 2549 At the end of 2006				Division of Industry
		รวม Total	วัตถุดิบและวัสดุประกอบฯ Materials and components	สินค้าระหว่างผลิต Work in progress	สินค้าสำเร็จรูป Finished goods	สินค้าคงเหลือ Total	วัตถุดิบและวัสดุประกอบฯ Materials and components	สินค้าระหว่างผลิต Work in progress	สินค้าสำเร็จรูป Finished goods	
รวม	6,306	1,570,126.70	570,139.50	172,115.90	744,710.50	1,578,161.40	109,218.80	968,470.60	34,197.30	Total
การผลิตภัตตาคารและเครื่องดื่ม	3,694	1,024,593.70	216,197.00	125,383.00	627,805.80	1,105,672.00	69,807.60	866,076.50	9,557.90	Manufacture of food products and beverages
การผลิตสิ่งทอ	262	6,354.30	4,262.50	597.3	1,362.30	4,566.20	393.1	435.8	0.2	Manufacture of textiles
การผลิตเครื่องแต่งกาย รวมทั้งการตกแต่งเสื้อผ้า	969	62,043.60	16,389.40	12,609.90	27,802.00	54,306.80	6,891.70	26,636.00	6,540.80	Manufacture of wearing apparel; dressing and dyeing of fur
การฟอกและตกแต่งหนังสัตว์ รวมทั้งการผลิตกระเป๋าเดินทาง กระเป๋าถือ อานม้า เครื่องเขียนกลา และรองเท้า	12	-	-	-	-	-	-	-	-	Tanning and dressing of leather; manufacture of luggage, handbags, saddlery, harness and footwear
การผลิตไม้และผลิตภัณฑ์จากไม้และไม้ก๊อก ยกเว้น เฟอร์นิเจอร์	367	2,548.10	903.9	585	464.9	1,255.20	281.7	400.6	49.7	Manufacture of wood and of products of wood and cork, except furniture; handbags, saddlery, harness and footwear
รวมทั้งการผลิตสิ่งของที่ทำจากพลาสติกและพลาสติกอ่อนๆ	2	3,004.70	2,822.00	-	102.7	6,652.20	-	102.7	20	Manufacture of paper and paper products
การผลิตกระดาษและผลิตภัณฑ์กระดาษ	67	32,334.50	10,250.00	4,240.00	8,059.50	34,072.00	6,040.00	8,065.00	9,800.00	Publishing, printing and reproduction of recorded media
การผลิตเคมีภัณฑ์และผลิตภัณฑ์เคมี	111	3,183.20	873.8	103	2,206.40	3,045.90	110	2,357.40	-	Manufacture of chemicals and chemical products
การผลิตผลิตภัณฑ์ยางและพลาสติก	222	80,854.30	42,806.60	6,320.50	26,479.20	78,720.60	5,644.10	22,982.90	4,153.30	Manufacture of rubber and plastics products
การผลิตโลหะขั้นมูลฐาน	5	43,086.00	11,706.00	9,454.10	21,926.00	43,086.00	9,454.10	21,926.00	-	Manufacture of other non-metallic mineral products
การผลิตผลิตภัณฑ์ที่ทำจากโลหะประดิษฐ์ ยกเว้นเครื่องจักรและอุปกรณ์	463	30,694.60	17,973.90	1,170.00	10,350.40	12,832.00	770.4	2,747.60	500.2	Manufacture of fabricated metal products, except machinery and equipment
การผลิตเครื่องจักรและอุปกรณ์ทุกชนิด รวมทั้งการผลิตชิ้นส่วน	67	2,745.10	1,561	80	925	2,202.10	80	720	1,296.10	Manufacture of machinery and equipment n.e.c.
การผลิตอุปกรณ์และเครื่องอุปกรณวิทยุ โทรทัศน์ และการสื่อสาร	3	1,530.00	400	530	600	1,510.00	530	600	-	Manufacture of radio, television and communication equipment and apparatus
การผลิตยานยนต์ รถพ่วงและรถกึ่งพ่วง	4	5,088.60	4,138.60	550	1,000.00	4,858.60	440	800	-	Manufacture of motor vehicles, trailers and semi-trailers
การผลิตเครื่องอุปกรณการขนส่งอื่นๆ	9	40,628.00	29,894.10	2,187.00	4,990.10	34,353.10	1,541.00	5,322.60	1,649.00	Manufacture of other transport equipment
การผลิตเฟอร์นิเจอร์ รวมทั้งการผลิตชิ้นไม้ได้ัดประเภทอื่นที่อื่น	127	1,310.00	150	290	240	1,330.00	240	240	630	Manufacture of furniture; manufacturing n.e.c.
การนำผลิตภัณฑ์กลับมาผลิตเป็นวัตถุดิบใหม่	11	1,310.00	150	290	240	1,330.00	240	240	630	Recycling

หมายเหตุ : D หมายถึง ตัวเลขที่ไม่เปิดเผย

Note : D means disclosure prohibited.

ที่มา : สำนักงานอุตสาหกรรม พ.ศ.2550 จังหวัด อุตรดิตถ์ สำนักงานสถิติแห่งชาติ กระทรวงเทคโนโลยีสารสนเทศและการสื่อสาร

Source : The 2007 Industrial Census, Udon Thani Province, National Statistical Office, Ministry of Information and Communication Technology

ตาราง 8 ส่วนเปลี่ยนแปลงของมูลค่าวัตถุดิบและวัสดุประกอบฯ และสินค้าคงเหลือในปี 2549 จำแนกตามหมวดอุตสาหกรรม

TABLE 8 CHANGE IN VALUE OF STOCKS IN 2006 BY DIVISION OF INDUSTRY

(พันบาท In Thousand Baht)

หมวดอุตสาหกรรม	จำนวน สถาน- ประกอบการ Number of establishments	ส่วนเปลี่ยนแปลงของมูลค่าวัตถุดิบและวัสดุประกอบฯ และสินค้าคงเหลือ					Change in value of stocks		Division of Industry
		รวม Total	วัตถุดิบและ วัสดุประกอบฯ Materials and components	สินค้าระหว่าง ผลิต Work in progress	สินค้า สำเร็จรูป Finished goods	สินค้าที่ซื้อ เข้ามา จำหน่ายในสภาพเดิม Goods purchased for resale			
รวม	6,306	8,034.70	-103,864.70	-62,897.10	223,760.00	-48,963.50	Total		
การผลิตภัตตาคารอาหารและเครื่องดื่ม	3,694	81,078.30	-55,967.10	-55,575.40	238,270.80	-45,650.00	Manufacture of food products and beverages		
การผลิตสิ่งทอ	262	-1,688.10	-525.4	-204.2	-926.5	-32	Manufacture of textiles		
การผลิตเครื่องแต่งกายรวมทั้งการตกแต่งและย้อมสีขนสัตว์	969	-7,736.90	-2,151.20	-5,718.20	-1,166.00	1,298.50	Manufacture of wearing apparel; dressing and dyeing of fur		
การฟอกและตกแต่งหนังฟอก รวมทั้งการผลิตกระเป๋าเดินทาง							Tanning and dressing of leather; harness and footwear		
กระดาษปื้อ อานม้า เครื่องเขียนกระดาษ และรองเท้า	12	-	-	-	-	-	Manufacture of wood and of products of wood and cork, except furniture;		
การผลิตไม้และผลิตภัณฑ์จากไม้และไม้ก๊อก ยกเว้นเฟอร์นิเจอร์							handbags, saddlery, harness and footwear		
รวมทั้งการผลิตสิ่งของที่ทำจากฟางและวัสดุลักษณะอื่นๆ	367	-1,292.80	-380.7	-303.3	-64.4	-544.5	Manufacture of wood and of products of wood and cork, except furniture;		
การผลิตกระดาษและผลิตภัณฑ์กระดาษ	2	D	D	D	D	D	handbags, saddlery, harness and footwear		
การพิมพ์โฆษณา การพิมพ์ และการทำกระดาษเย็บกึ่ง	67	3,647.40	3,707.40	-	-	-60	Manufacture of paper and paper products		
การผลิตเคมีภัณฑ์และผลิตภัณฑ์เคมี	11	1,737.50	-83	1,800.00	5.5	15	Publishing, printing and reproduction of recorded media		
การผลิตผลิตภัณฑ์ยางและพลาสติก	11	-137.4	-295.4	7	1.51	-	Manufacture of chemicals and chemical products		
การผลิตผลิตภัณฑ์จากแร่โลหะ	222	-2,133.80	3,133.70	-676.4	-3,496.30	-1,094.80	Manufacture of rubber and plastics products		
การผลิตโลหะขั้นมูลฐาน	5	-	-	-	-	-	Manufacture of other non-metallic mineral products		
การผลิตผลิตภัณฑ์ที่ทำจากโลหะประดิษฐ์ ยกเว้นเครื่องจักรและอุปกรณ์	463	-17,862.60	-9,160.20	-399.6	-7,602.80	-700	Manufacture of basic metals		
การผลิตเครื่องจักรและอุปกรณ์ซึ่งมิได้จัดประเภทไว้ข้างต้น	67	-543.1	-50.1	-	-205	-288	Manufacture of fabricated metal products, except machinery and equipment		
การผลิตอุปกรณ์และเครื่องมือวิทยุ โทรทัศน์ และการสื่อสาร	3	D	D	D	D	D	Manufacture of machinery and equipment n.e.c.		
การผลิตยานยนต์ รถพ่วงและรถบรรทุก	4	-20	-20	-	-	-	Manufacture of radio, television and communication equipment and apparatus		
การผลิตเครื่องอุปโภคบริโภคขนส่งอื่นๆ	9	-830	-520	-110	-200	-	Manufacture of motor vehicles, trailers and semi-trailers		
การผลิตเฟอร์นิเจอร์ รวมทั้งการผลิตซึ่งมิได้จัดประเภทไว้ข้างต้น	127	-6,274.90	-4,053.50	-646.1	332.5	-1,907.70	Manufacture of other transport equipment		
การนำผลิตภัณฑ์จากพลาสติกเป็นวัตถุดิบใหม่	11	20	70	-50	-	-	Manufacture of furniture; manufacturing n.e.c.		
หมายเหตุ : D หมายถึง ตัวเลขที่ไม่เปิดเผย							Recycling		

Note : D means disclosure prohibited.

ที่มา : สำมะโนอุตสาหกรรม พ.ศ.2550 จังหวัด อุตรดิตถ์ สำนักงานสถิติแห่งชาติ กระทรวงเทคโนโลยีสารสนเทศและการสื่อสาร

Source : The 2007 Industrial Census, Udon Thani Province, National Statistical Office, Ministry of Information and Communication Technology

ตาราง 9 ค่าใช้จ่ายเงินและค่าอื่นที่ผูกของสถานประกอบการอุตสาหกรรมผลิตในปี 2549 จำนวนตามหมวดอุตสาหกรรม
TABLE 9 TOTAL EXPENSES AND NET VALUE ADDED TAX OF MANUFACTURING ESTABLISHMENTS IN 2006 BY DIVISION OF INDUSTRY

จำนวน สถาน- ประกอบการ Number of establishments	รวม Total	ค่าใช้จ่าย และวัสดุประกอบ ที่ใช้ในการผลิต Purchase of materials and components	ค่าซื้อถ่านหิน และค่าไฟฟ้า ที่ใช้จ่ายในการผลิต Cost of fuels, cost of electricity used in production	ค่าติดตั้งซ่อมแซมและ บำรุงรักษาสินค้า ที่จำหน่ายให้ลูกค้า Cost of repair and maintenance sales of goods of purchase	ค่าติดตั้งซ่อมแซมและ บำรุงรักษาเครื่องจักร เครื่องมือ Cost of repair and maintenance of machinery and equipment	ค่าซื้อสินค้า ที่ซื้อจกจำหน่าย ในสภาพเดิม Purchase of goods for resale	ค่าจ้างนอกจ้างให้ สถานประกอบการ อื่นผลิตสินค้าให้ Cost of contract and commission work	ค่าใช้จ่าย ในการขาย Cost of sale	ค่าใช้จ่าย ในการบริหาร และดำเนินงาน Administrative expense	ค่าใช้จ่ายอื่น ๆ Other taxes	ค่าภาษี มูลค่าเพิ่ม สุทธิ Net value added tax	Division of Industry
รวม	9,599,319.40	7,288,568.80	571,313.10	23,555.10	276,455.20	219,049.90	21,877.80	373,879.20	713,109.20	12,564.20	93,471.10	Total
การผลิตสินค้าอาหารและเครื่องดื่ม	3,694	5,865,720.80	370,601.50	12,047.80	219,484.80	82,442.80	31.2	291,640.10	424,485.50	4,449.00	69,523.20	Manufacture of food products and beverages
การผลิตสิ่งทอ	262	77,443.80	7,186.40	2,835.70	1,297.90	-	5,908.80	12,087.70	8,502.90	126.9	147.3	Manufacture of textiles
การผลิตเครื่องเล่นภาพ รวมทั้งการขนส่งและชิ้นส่วนตัว	969	305,196.10	34,532.60	281.5	5,036.70	4,861.40	5,204.30	9,276.10	51,839.40	656.3	1,233.40	Manufacture of wearing apparel; dressing and dyeing of fur
การผลิตเครื่องเล่นเครื่องดนตรี รวมทั้งการผลิตกระดาษเป็นต้นทาง	12	4,806.00	598	20	20	-	-	28.2	541.5	4.1	-	Tanning and dressing of leather; manufacture of luggage, handbags, saddlery, harness and footwear
การผลิตไม้และผลิตภัณฑ์จากไม้และไม้ก๊อก รวมทั้งเฟอร์นิเจอร์	367	171,276.90	23,058.60	1,400.90	2,833.10	6,090.00	-	5,987.70	14,005.40	306.8	1,838.10	Manufacture of wood and of products of wood and cork, except furniture; handbags, saddlery, harness and footwear
การผลิตกระดาษและผลิตภัณฑ์กระดาษ	2	D	D	D	D	D	D	D	D	D	D	D
การผลิตเหมืองแร่ การขุด และการทำเหมืองแร่หินอ่อน	67	71,225.00	2,173.60	14.4	638.8	80	-	1,242.90	14,252.70	2,892.30	2,209.00	Manufacture of paper and paper products
การผลิตเคมีภัณฑ์และผลิตภัณฑ์	11	226,319.70	8,653.80	1,307.20	5,570.10	87,081.20	-	8,577.00	12,534.60	1,035.50	799.4	Publishing, printing and reproduction of recorded media
การผลิตผลิตภัณฑ์ยางและพลาสติก	11	39,318.70	4,860.80	-	4,212.80	-	-	1,163.50	4,289.90	44.6	753	Manufacture of chemicals and chemical products
การผลิตผลิตภัณฑ์จากแร่ดีบุก	222	730,413.40	52,436.60	3,336.10	25,031.00	7,621.00	10,040.00	21,426.60	107,415.00	764.3	10,339.70	Manufacture of rubber and plastics products
การผลิตโลหะขั้นมูลฐาน	5	95,803.20	20,721.20	-	3,596.50	-	-	2,704.30	3,191.70	3.3	654.6	Manufacture of other non-metallic mineral products
การผลิตผลิตภัณฑ์ที่ทำจากโลหะประดิษฐ์ ยกเว้นเครื่องจักรและอุปกรณ์	463	200,783.80	16,614.30	1,079.10	3,616.90	5,560.00	-	8,619.80	28,090.30	1,087.80	2,106.20	Manufacture of fabricated metal products, except machinery and equipment
การผลิตเครื่องจักรและอุปกรณ์	67	21,770.80	1,071.60	187.8	120.1	1,680.00	-	388.6	2,248.20	94.7	62.1	Manufacture of machinery and equipment n.e.c.
การผลิตอุปกรณ์และเครื่องมือวิทยุ โทรทัศน์ และการสื่อสาร	3	D	D	D	D	D	D	D	D	D	D	D
การผลิตยานยนต์ รถแท็กซี่ และรถจักรยานยนต์	4	62,164.40	271.7	-	494	-	-	259.6	1,176.80	188	1,567.00	Manufacture of radio, television and communication equipment and apparatus
การผลิตเรืออู่ประมงและการขนส่ง	9	27,234.50	11,364.60	161.3	65.3	12,746.20	-	180	2,164.10	105.8	261.2	Manufacture of motor vehicles, trailers and semi-trailers
การผลิตเฟอร์นิเจอร์ รวมทั้งการผลิตที่มีได้ตั้งประเภทไว้ในที่อื่น	127	152,893.00	15,049.00	600.7	939.6	11,047.30	412.7	6,068.60	15,893.30	731.5	1,264.00	Manufacture of other transport equipment
การผลิตผลิตภัณฑ์พลาสติกเป็นวัตถุดิบใหม่	11	7,100.80	6,370.00	203	13	-	-	256.5	253	5.3	10.5	Manufacture of furniture; manufacturing n.e.c.
การผลิตผลิตภัณฑ์พลาสติกเป็นวัตถุดิบ												Recycling

หมายเหตุ : D หมายถึง จำนวนที่ไม่ได้ระบุ

Note : D means disclosure prohibited.

ที่มา : สำนักงานอุตสาหกรรม พ.ศ.2550 จังหวัด อุตรดิตถ์ สำนักงานสถิติแห่งชาติ กระทรวงเทคโนโลยีสารสนเทศและการสื่อสาร

Source : The 2007 Industrial Census, Udon Thani Province, National Statistical Office, Ministry of Information and Communication Technology

ตาราง 10 รายรับทั้งสิ้นของสถานประกอบการอุตสาหกรรมผลิตในปี 2549 จแนตามหมวดอุตสาหกรรม

TABLE 10 TOTAL RECEIPTS OF MANUFACTURING ESTABLISHMENTS IN 2006 BY DIVISION OF INDUSTRY

หมวดอุตสาหกรรม	จำนวน สถานประกอบการ Number of establishments	รวม Total	มูลค่าขายผลิต Sales of goods produced	รายรับจาก การขายสินค้า ที่ซื้อเข้ามาขาย ในสภาพเดิม Sales of goods purchased for resale	รายรับจาก รับจ้างเหมาทำกร ผลิตสินค้า Receipts for contract and commission work	รายรับจากการให้ บริการ บำรุงรักษา ซ่อมแซม Receipts for repair and installation work done for others	รายรับจากการ ให้เช่า ที่ดิน Receipts for rent on land	รายรับจากการให้เช่า อาคาร หรือ อาคารพร้อมที่ดิน Receipts for rent on building, vehicle, machinery and equipment	เงินปันผล Dividend	ดอกเบี้ย Interest	กำไรจากการ เปลี่ยนแปลง อัตราแลกเปลี่ยน Gain from currency exchange	รายอื่น ๆ Other receipts	Division of Industry
รวม	6,306	13,013,415.70	12,487,976.20	308,115.80	89,827.60	2,598.70	335.6	2,907.90	876.7	1,979.00	6,839.90	111,958.30	Total
การผลิตภัตตาคารและเครื่องดื่ม	3,694	9,620,004.90	9,368,734.80	143,639.40	9	-	135.6	288.8	518.6	1,600.60	-	105,078.20	Manufacture of food products and beverages
การผลิตสิ่งทอ	262	146,211.40	145,243.90	-	145.1	-	-	-	228.1	15.2	-	579.1	Manufacture of textiles
การผลิตเครื่องแต่งกาย รวมทั้งการตกแต่งเสื้อผ้าสำเร็จรูป	969	519,623.60	431,932.80	13,817.70	71,892.90	-	-	-	50	-	-	1,930.30	Manufacture of wearing apparel; dressing and dyeing of fur
การผลิตเครื่องใช้ไฟฟ้า เครื่องใช้ในบ้าน และเครื่องใช้สำนักงาน	12	8,603.20	8,603.20	-	-	-	-	-	-	-	-	-	Tanning and dressing of leather; manufacture of luggage, handbags, saddlery, harness and footwear
การผลิตไม้และผลิตภัณฑ์ไม้และไม้กึ่งแปรรูป	367	245,822.40	238,102.70	6,500.00	1,089.70	-	-	-	80	-	-	50	Manufacture of wood and of products of wood and cork, except furniture; handbags, saddlery, harness and footwear
รวมทั้งการผลิตสิ่งของที่ทำจากหนังและวัสดุสังเคราะห์	2	D	D	-	-	-	-	-	-	-	-	-	Manufacture of wood and of products of wood and cork, except furniture; handbags, saddlery, harness and footwear
การผลิตกระดาษและผลิตภัณฑ์กระดาษ	67	89,275.60	88,729.80	160	-	-	-	385.8	-	-	-	-	Manufacture of paper and paper products
การผลิตสิ่งพิมพ์และการพิมพ์และสิ่งพิมพ์	11	269,761.10	173,451.10	96,000.00	60	-	-	-	-	-	-	250	Publishing, printing and reproduction of recorded media
การผลิตเคมีภัณฑ์และผลิตภัณฑ์เคมี	11	56,860.70	56,860.70	-	-	-	-	-	-	-	-	-	Manufacture of chemicals and chemical products
การผลิตพลาสติกและพลาสติก	222	1,005,832.20	994,141.10	7,514.70	-	-	200	300	-	317.2	-	3,359.20	Manufacture of rubber and plastics products
การผลิตสิ่งทอและสิ่งทอสำเร็จ	5	186,771.60	186,771.60	-	-	-	-	-	-	-	-	-	Manufacture of other non-metallic mineral products
การผลิตโลหะขั้นมูลฐาน	463	327,459.60	317,002.30	4,905.00	2,953.60	2,598.70	-	-	-	-	-	-	Manufacture of basic metals
การผลิตสิ่งทอและสิ่งทอสำเร็จ	67	30,686.80	27,806.80	2,880.00	-	-	-	-	-	-	-	-	Manufacture of fabricated metal products, except machinery and equipment
การผลิตเครื่องจักรและอุปกรณ์ ซึ่งไม่ได้ประกอบเข้าใช้ที่อื่น	3	D	D	-	D	-	-	D	-	D	-	-	Manufacture of machinery and equipment n.e.c.
การผลิตอุปกรณ์และเครื่องอุปโภคบริโภค โทรทัศน์ และการสื่อสาร	4	12,178.00	12,178.00	-	-	-	-	-	-	-	-	-	Manufacture of radio, television and communication equipment and apparatus
การผลิตยานยนต์ รถพ่วงและรถจักรยานยนต์	9	34,273.10	18,548.00	15,685.10	-	-	-	-	-	-	-	-	Manufacture of motor vehicles, trailers and semi-trailers
การผลิตเครื่องอุปโภคบริโภคสำเร็จ	127	212,200.30	192,835.00	17,013.80	677.3	-	-	40	-	-	-	-	Manufacture of other transport equipment
การผลิตเฟอร์นิเจอร์ รวมทั้งการผลิตซึ่งมิได้จัดประเภทไว้ในที่อื่น	11	10,659.00	10,659.00	-	-	-	-	-	-	-	-	-	Manufacture of furniture; manufacturing n.e.c.
การผลิตสิ่งทอและสิ่งทอสำเร็จ	11	10,659.00	10,659.00	-	-	-	-	-	-	-	-	-	Recycling

หมายเหตุ : D หมายถึง ตัวเลขที่ไม่ได้พบ

Note : D means disclosure prohibited.

ที่มา : สำนักงานอุตสาหกรรม ศ.2550 จังหวัด อุตรดิตถ์ สำนักงานสถิติแห่งชาติ กระทรวงเทคโนโลยีสารสนเทศและการสื่อสาร

Source : The 2007 Industrial Census, Udon Thani Province, National Statistical Office, Ministry of Information and Communication Technology

ตาราง 11. มูลค่าตามบัญชีของสินทรัพย์ถาวร ในปี 2549 ด้านอุตสาหกรรมมูลค่าอุตสาหกรรม

TABLE 11. BOOK VALUE OF FIXED ASSETS IN 2006 BY DIVISION OF INDUSTRY

(พันบาท ใน Thousand Baht)

จำนวน สถาน- ประกอบการ Number of establishments	มูลค่าสินทรัพย์ถาวรที่สร้าง Book value of fixed assets 1 Jan. 2006				มูลค่าสินทรัพย์ถาวรที่ใช้อยู่ Book value of fixed assets 31 Dec. 2006				สินทรัพย์ ถาวรอื่น ๆ Other fixed assets	เครื่องใช้ อื่นๆ Equipment	Division of Industry					
	รวม Total	ที่ดิน Land	อาคารและ สิ่งก่อสร้าง Building and construction	เครื่องจักร Machinery	ยานพาหนะ Vehicles	เครื่องใช้ สำนักงาน Office appliances	รวม Total	ที่ดิน Land				อาคารและ สิ่งก่อสร้าง Building and construction	เครื่องจักร Machinery	ยานพาหนะ Vehicles	เครื่องใช้ สำนักงาน Office appliances	รวม Total
6,306	12,040,925.60	2,976,242.70	2,670,348.80	4,376,429.50	1,825,479.60	108,974.10	119,230.60	14,220.30	10,783,483.90	2,978,824.30	2,560,567.90	3,461,466.70	1,499,261.80	116,153.60	12,050.40	Total
3,694	7,935,536.70	1,575,403.20	1,713,451.80	3,680,931.20	839,032.10	62,946.20	59,768.10	4,024.00	7,064,275.20	1,597,136.30	1,644,137.70	2,970,664.50	739,603.30	53,344.50	3,324.40	Manufacture of food products and beverages
262	142,065.60	38,014.00	72,829.20	9,822.10	17,373.90	454.3	4,492.00	-	132,401.90	38,244.00	66,861.40	7,963.70	14,944.00	4,029.50	-	Manufacture of textiles
969	604,810.00	231,090.40	200,055.90	52,824.30	110,541.60	2,247.90	7,067.60	982.3	582,065.20	246,183.40	189,300.60	42,751.80	88,467.70	6,169.70	901.1	Manufacture of wearing apparel, dressing and dyeing of fur
12	26,614.80	14,226.00	6,952.00	452.4	4,673.00	-	5	6.4	23,920.00	14,578.00	5,231.40	361.9	3,738.40	4.3	5.8	Tanning and dressing of leather; manufacture of luggage, handbags, saddlery, harness and footwear
367	382,432.30	99,914.10	148,946.80	271,129.10	94,753.30	1,119.20	10,569.90	-	363,130.70	104,679.80	147,145.60	20,932.20	77,946.50	10,759.60	-	Manufacture of wood and of products of wood and cork, except furniture;
2	D	D	D	D	D	D	D	D	D	D	D	D	D	D	-	handbags, saddlery, harness and footwear
67	162,339.10	43,262.70	31,098.20	56,428.40	24,008.80	5,947.40	1,593.40	-	196,347.70	49,876.40	30,473.30	91,754.10	19,359.40	1,339.40	D	Manufacture of paper and paper products
11	122,057.90	53,300.00	171,050.00	36,198.30	13,063.60	1,806.10	524.8	-	120,666.50	61,280.00	16,381.80	29,388.70	11,450.90	1,675.30	-	Publishing, printing and reproduction of recorded media
11	82,408.50	33,316.70	11,306.20	32,706.60	4,709.20	233.3	236.5	-	72,869.70	33,346.70	10,569.60	24,903.30	3,646.20	199.4	-	Manufacture of chemicals and chemical products
222	1,187,626.80	246,611.40	118,727.70	294,852.70	486,600.50	20,416.90	19,201.00	1,216.60	965,117.20	248,586.80	114,982.70	144,146.10	359,666.40	25,928.80	1,021.20	Manufacture of rubber and plastics products
5	11,344.50	2,800.00	1,550.00	2,634.50	1,590.00	150	2,620.00	-	10,352.20	2,800.00	1,391.70	2,237.70	1,272.00	137.1	-	Manufacture of other non-metallic mineral products
463	744,295.70	324,219.70	171,844.70	119,549.80	121,807.30	693.5	5,918.10	262.5	663,655.80	328,498.70	162,665.90	74,035.10	92,879.70	4,667.10	249.4	Manufacture of fabricated metal products, except machinery and equipment
67	47,679.00	14,746.70	12,586.70	5,809.00	13,718.30	200	618.3	-	43,820.80	15,196.70	11,993.30	6,104.80	9,818.00	180	-	Manufacture of machinery and equipment n.e.c.
3	D	D	D	D	D	D	D	D	D	D	D	D	D	D	D	Manufacture of radio, television and communication equipment and apparatus
4	11,739.50	2,930.00	1,775.00	4,570.00	2,390.00	51.3	23.2	-	10,281.30	2,960.00	1,686.30	3,686.00	1,912.00	46.2	-	Manufacture of motor vehicles, trailers and semi-trailers
9	59,365.90	37,600.00	11,600.00	3,400.00	6,400.00	2,14.9	151	-	56,794.30	37,600.00	10,985.00	2,700.00	5,120.00	193.4	-	Manufacture of other transport equipment
127	330,204.90	144,009.70	92,605.50	6,893.10	75,601.80	5,198.30	3,168.10	2,728.40	303,016.40	132,659.30	91,996.50	5,919.30	61,969.90	4,821.80	2,548.50	Manufacture of furniture; manufacturing n.e.c.
11	12,861.00	4,350.00	6,100.00	295	2,092.00	-	24	-	12,722.20	5,650.00	5,585.00	236	1,832.00	19.2	-	Recycling

หมายเหตุ : D หมายถึง ไม่ได้ระบุ

Note : D means disclosure prohibited.

ที่มา : สำนักงานอุตสาหกรรม พ.ศ.2550 จังหวัด อุตรดิตถ์ กระทรวงมหาดไทย โดยกรมส่งเสริมการค้า

Source : The 2007 Industrial Census, Udon Thani Province, National Statistical Office, Ministry of Information and Communication Technology

TABLE 12 VALUE OF FIXED ASSETS CHANGE IN JANUARY - DECEMBER 2006 BY DIVISION OF INDUSTRY

(พันบาท In Thousand Baht)

หมวดอุตสาหกรรม	จำนวน สถาน- ประกอบการ Number of establishments	มูลค่าสินทรัพย์ที่เปลี่ยนแปลง			Division of Industry
		รวม Total	มูลค่าสินทรัพย์ ถาวรที่ซื้อหรือ ผลิตขึ้นเอง Value of new or cost producing of fixed assets	มูลค่าสินทรัพย์ ถาวรที่ขาย Value of disposal of fixed assets	
รวม	6,306	287,437	277,518	9,919	Total
การผลิตภัตตาคารและเครื่องดื่ม	3,694	264,146	255,566	8,580	Manufacture of food products and beverages
การผลิตสิ่งทอ	262	24	24	-	Manufacture of textiles
การผลิตเครื่องแต่งกาย รวมทั้งการตกแต่งและย้อมสีขนสัตว์	969	2,799	1,963	836	Manufacture of wearing apparel; dressing and dyeing of fur
การฟอกและตกแต่งหนังฟอก รวมทั้งการผลิตกระเป๋าเดินทาง	12	-	-	-	Tanning and dressing of leather; manufacture of luggage, handbags, saddlery, harness and footwear
กระดาษเยื่อ อนามัย เครื่องเขียน และรองเท้า	367	-	-	-	Manufacture of wood and of products of wood and cork, except furniture; handbags, saddlery, harness and footwear
การผลิตไม้และผลิตภัณฑ์จากไม้และไม้ก๊อก ยกเว้น เฟอร์นิเจอร์ รวมทั้งการผลิตสิ่งของที่ทำจากฟางและวัสดุจากสัตว์อื่น ๆ	2	D	D	D	Manufacture of paper and paper products
การผลิตกระดาษและผลิตภัณฑ์กระดาษ	67	-	-	-	Publishing, printing and reproduction of recorded media
การพิมพ์โฆษณา การพิมพ์ และการทำสำเนาเสมือน	11	1,500	1,000	500	Manufacture of chemicals and chemical products
การผลิตเคมีภัณฑ์และผลิตภัณฑ์เคมี	11	-	-	-	Manufacture of rubber and plastics products
การผลิตผลิตภัณฑ์ยางและพลาสติก	222	6,153	6,150	3	Manufacture of other non-metallic mineral products
การผลิตผลิตภัณฑ์จากแร่ โลหะ	5	325	325	-	Manufacture of basic metals
การผลิตโลหะขั้นมูลฐาน	463	11,765	11,765	-	Manufacture of fabricated metal products, except machinery and equipment
การผลิตผลิตภัณฑ์ที่ทำจากโลหะประดิษฐ์ ยกเว้นเครื่องจักรและอุปกรณ์	67	250	250	-	Manufacture of machinery and equipment n.e.c.
การผลิตเครื่องจักรและอุปกรณ์ ซึ่งมีได้จัดประเภทไว้ในที่อื่น	3	D	D	D	Manufacture of radio, television and communication equipment and apparatus
การผลิตอุปกรณ์และเครื่องอุปโภคบริโภค ยานยนต์ และการก่อสร้าง	4	-	-	-	Manufacture of motor vehicles, trailers and semi-trailers
การผลิตยานยนต์ รถพ่วงและรถแทรกเตอร์	9	-	-	-	Manufacture of other transport equipment
การผลิตเครื่องอุปโภคบริโภคขนส่งอื่น ๆ	127	88	88	-	Manufacture of furniture; manufacturing n.e.c.
การผลิตเฟอร์นิเจอร์ รวมทั้งการผลิตซึ่งมิได้จัดประเภทไว้ในที่อื่น	11	-	-	-	Recycling
การนำผลิตภัณฑ์กลับมาผลิตเป็นวัตถุดิบใหม่					

หมายเหตุ : D หมายถึง ตัวเลขที่ไม่เปิดเผย

Note : D means disclosure prohibited.

ที่มา : สำนักอุตสาหกรรม พ.ศ.2550 จังหวัด อุตรดิตถ์ สำนักงานสถิติแห่งชาติ กระทรวงเทคโนโลยีสารสนเทศและการสื่อสาร

Source : The 2007 Industrial Census, Udon Thani Province, National Statistical Office, Ministry of Information and Communication Technology

Appendix

ภาคผนวก ก

ระเบียบวิธี

1. แผนการสุ่มตัวอย่าง

1.1 สถานประกอบการที่มีคนทำงานระหว่าง 1 – 10 คน

แผนการสุ่มตัวอย่างที่ใช้เป็นแบบ Stratified Systematic Sampling โดยมีประเภทอุตสาหกรรมเป็นสตราตัม สถานประกอบการเป็นหน่วยตัวอย่าง

1.1.1 การจัดสตราตัม

ประเภทอุตสาหกรรม (รหัส 4 หลัก) เป็นสตราตัม มีจำนวนทั้งสิ้นมี 127 สตราตัม และในแต่ละสตราตัม ได้แบ่งออกเป็น 4 กลุ่ม ตามจำนวนคนทำงาน ดังนี้

กลุ่มที่	1	2	3	4
จำนวนคนทำงาน	1	2-3	4-5	6-10

1.1.2 การเลือกตัวอย่าง

ได้ทำการเลือกสถานประกอบการตัวอย่างในแต่ละสตราตัมและกลุ่มสถานประกอบการด้วยวิธีการสุ่มแบบมีระบบ อย่างอิสระต่อกัน ได้จำนวนสถานประกอบการตัวอย่างทั้งสิ้น 900 แห่ง จากทั้งสิ้น 6,310 แห่ง

1.2 สถานประกอบการที่มีคนทำงานตั้งแต่ 11 คนขึ้นไป

ไม่มีการเลือกสถานประกอบการตัวอย่าง ซึ่งทำการเจนนับสถานประกอบการทุกแห่ง จำนวนทั้งสิ้น 900 แห่ง โดยได้แบ่งสถานประกอบการออกเป็น 10 กลุ่ม ตามจำนวนคนทำงาน ดังนี้

กลุ่มที่	5	6	7	8	9	10	11	12	13	14
จำนวนคนทำงาน	11-15	16-20	21-25	26-30	31-50	51-100	101-200	201-500	501-1,000	≥ 1,001

ดังนั้น จำนวนสถานประกอบการที่ต้องเจนนับทั้งสิ้น 900 แห่ง จากทั้งสิ้น 6,310 แห่ง ซึ่งกระจายไปตามกลุ่มสถานประกอบการ เป็นดังนี้

กลุ่มที่	รวม	1	2	3	4	5	6	7	8	9	10	11	12	13	14
จำนวนสถาน- ประกอบการตัวอย่าง	900	174	255	158	97	79	32	26	17	24	19	7	8	2	2

2. วิธีการประมาณผล

ในระดับจังหวัดได้นำเสนอผลการสำรวจ จำแนกตามประเภทอุตสาหกรรมรหัส 2 หลัก และ กลุ่มสถานประกอบการ (จำนวนคนทำงาน) 6 กลุ่ม คือ

กลุ่มที่	1	2	3	4	5	6
จำนวนคนทำงาน	1 – 15	16 – 25	26 – 30	31 – 50	51 – 200	≥ 201

ในการประมาณค่า กำหนดให้

$$p = 1, 2, 3, \dots, n_{jm} \quad (\text{สถานประกอบการตัวอย่าง})$$

$$m = 1, 2, 3, \dots, 14 \quad (\text{กลุ่มสถานประกอบการ})$$

$$l = 1, 2, 3, \dots, 23 \quad (\text{ประเภทอุตสาหกรรม รหัส 2 หลัก})$$

$$j = 1, 2, 3, \dots, 127 \quad (\text{ประเภทอุตสาหกรรม รหัส 4 หลัก})$$

2.1 การหาค่ายอดรวม และการหาค่าประมาณยอดรวม

2.1.1 สูตรการประมาณค่ายอดรวมของลักษณะที่ต้องการศึกษา X สำหรับสถานประกอบการที่มี คนทำงานระหว่าง 1–10 คน กลุ่มสถานประกอบการ m ประเภทอุตสาหกรรม l คือ

$$\hat{X}_{lm} = \sum_{j=1}^{A_l} \hat{X}_{jm} \quad \dots\dots\dots(1)$$

โดยที่ \hat{X}_{jm} คือ ค่าประมาณยอดรวมของลักษณะที่ต้องการศึกษา X สำหรับสถาน ประกอบการที่มีคนทำงานระหว่าง 1 – 10 คน กลุ่มสถานประกอบการ m ประเภท อุตสาหกรรม j ซึ่ง

$$\hat{X}_{jm} = \sum_{p=1}^{n_{jm}} w_{jm} x_{jmp}$$

x_{jmp} คือ ค่าของลักษณะที่ต้องการศึกษา X ของสถานประกอบการตัวอย่าง p กลุ่ม สถานประกอบการ m ประเภทอุตสาหกรรม j

w_{jm} คือ ค่าถ่วงน้ำหนักของกลุ่มสถานประกอบการ m ประเภทอุตสาหกรรม j ซึ่ง

$$w_{jm} = \frac{N_{jm}}{n_{jm}}$$

N_{jm} คือ จำนวนสถานประกอบการทั้งสิ้น สำหรับสถานประกอบการที่มีคนทำงาน ระหว่าง 1 – 10 คน กลุ่มสถานประกอบการ m ประเภทอุตสาหกรรม

n_{jm} คือ จำนวนสถานประกอบการที่จ้างได้ทั้งสิ้น สำหรับสถานประกอบการที่มี
 คนทำงาน ระหว่าง 1 – 10 คน กลุ่มสถานประกอบการ m ประเภท
 อุตสาหกรรม j

A_l คือ จำนวนประเภทอุตสาหกรรม รหัส 4 หลักทั้งสิ้น ที่ประกอบกันเป็นประเภท
 อุตสาหกรรม รหัส 2 หลัก ในแต่ละประเภทอุตสาหกรรม l

2.1.2 สูตรค่ายอดรวมของลักษณะที่ต้องการศึกษา X สำหรับสถานประกอบการที่มีคนทำงานตั้งแต่
 11 คนขึ้นไป กลุ่มสถานประกอบการ m ประเภทอุตสาหกรรม l คือ

$$X_{lm} = \sum_{j=1}^{A_l} \sum_{p=1}^{M_{jm}} x_{jmp} \dots\dots\dots(2)$$

โดยที่ M_{jm} คือ จำนวนสถานประกอบการทั้งสิ้น สำหรับสถานประกอบการที่มีคนทำงานตั้งแต่ 11
 คนขึ้นไป กลุ่มสถานประกอบการ m ประเภทอุตสาหกรรม j

2.1.3 สูตรค่ายอดรวม และสูตรการประมาณค่ายอดรวมของลักษณะที่ต้องการศึกษา X สำหรับสถาน-
 ประกอบการ ประเภทอุตสาหกรรม l ของแต่ละกลุ่มสถานประกอบการที่ต้องการนำเสนอผล มี
 จำนวน 6 กลุ่ม คือ

กลุ่ม		ระดับจังหวัด
1 . 1 – 15 คน	$m = 1, 2, 3, 4, 5$	$\hat{X}'_{l1} = \sum_{m=1}^4 \hat{X}_{lm} + X_{l5}$
2 . 16 – 25 คน	$m = 6, 7$	$X'_{l2} = \sum_{m=6}^7 X_{lm}$
3 . 26 – 30 คน	$m = 8$	$X'_{l3} = X_{l8}$
4 . 31 – 50 คน	$m = 9$	$X'_{l4} = X_{l9}$
5 . 51 – 200 คน	$m = 10, 11$	$X'_{l5} = \sum_{m=10}^{11} X_{lm}$
6 . ≥ 201 คน	$m = 12, 13, 14$	$X'_{l6} = \sum_{m=12}^{14} X_{lm}$

3. วิธีการเก็บรวบรวมข้อมูล

การเก็บรวบรวมข้อมูลใช้วิธีส่งเจ้าหน้าที่ ซึ่งเป็นข้าราชการและลูกจ้างของสำนักงานสถิติแห่งชาติ ออกไป ทำการสัมภาษณ์เจ้าของผู้ประกอบการหรือผู้ที่ได้รับมอบหมายให้ตอบข้อมูลของสถานประกอบการ อุตสาหกรรมการผลิต ในระหว่าง เดือน กรกฎาคม-กันยายน 2550

4. ความคลาดเคลื่อนของข้อมูล

ข้อมูลที่น่าเสนอไว้ในรายงานฉบับนี้ อาจมีความคลาดเคลื่อนอยู่บ้าง ความคลาดเคลื่อนดังกล่าวเป็น ความคลาดเคลื่อนจากการเลือกตัวอย่าง (Sampling error) และความคลาดเคลื่อนที่เกิดจากสาเหตุอื่น (Non-Sampling error) เช่น ผู้ตอบไม่ให้ข้อมูลตามความเป็นจริง ข้อมูลในแบบสอบถามไม่ครบถ้วน การลงรหัส ผิดพลาดหรือการบันทึกข้อมูลผิดพลาด เป็นต้น อย่างไรก็ตาม สำนักงานสถิติแห่งชาติได้พยายามควบคุมให้ข้อมูลมี ความคลาดเคลื่อนน้อยที่สุด จึงขอให้ผู้ใช้ข้อมูลใช้ข้อมูลด้วยความระมัดระวังตามสมควร

5. การปิดตัวเลข

ผลรวมของแต่ละจำนวนอาจไม่เท่ากับยอดรวมทั้งนี้เนื่องจากการปิดเศษ

ภาคผนวก ข

คำนิยาม

แนวคิดและคำนิยาม

1. สถานประกอบการอุตสาหกรรมการผลิต

หมายถึง สถานประกอบการที่ดำเนินกิจการเกี่ยวกับการผลิต ซึ่งหมายถึงการเปลี่ยนรูปวัตถุให้เป็นผลิตภัณฑ์ชนิดใหม่ด้วยเครื่องจักรกลหรือเคมีภัณฑ์ โดยไม่คำนึงถึงว่างานนั้นทำด้วยเครื่องจักรหรือด้วยมือ หรือทำในโรงงาน โรงซ่อม หรือ เเคหะสถาน หรือผลิตภัณฑ์นั้นขายส่งหรือขายปลีกก็ตาม การประกอบชิ้นส่วนของผลิตภัณฑ์ที่ผลิตขึ้นนับว่าเป็นการผลิตด้วย

2. การจำแนกประเภทอุตสาหกรรมการผลิต

ในการจัดทำสำมะโนอุตสาหกรรม พ.ศ.2550 ได้จำแนกประเภทอุตสาหกรรมการผลิตตามกิจกรรมทางเศรษฐกิจทุกประเภทตามมาตรฐานสากล (International Standard Industrial Classification of All Economic Activities : ISIC Rev.3.0) ซึ่งอุตสาหกรรมการผลิตจัดอยู่ในประเภท D : การผลิต

การจัดจำแนกโครงสร้างประเภทอุตสาหกรรมการผลิต เป็นดังนี้

หมวด ได้แก่ กลุ่มอุตสาหกรรม ซึ่งแบ่งเป็นกลุ่มย่อยจากประเภท และใช้แทนด้วยเลขรหัส 2 ตัวแรก ตั้งแต่ รหัส 15 – 37 รวม 23 หมวด

3. รูปแบบการจัดตั้งตามกฎหมาย

3.1 ส่วนบุคคล ห้างหุ้นส่วนสามัญที่ไม่เป็นนิติบุคคล

หมายถึง สถานประกอบการที่มีเจ้าของเป็นบุคคลธรรมดา คนเดียวหรือหลายคนรวมกัน และให้หมายรวมถึงห้างหุ้นส่วนสามัญที่ไม่จดทะเบียนเป็นนิติบุคคลด้วย

3.2 ห้างหุ้นส่วนสามัญนิติบุคคล ห้างหุ้นส่วนจำกัด

หมายถึง สถานประกอบการที่จัดตั้งขึ้น โดยมีบุคคลตั้งแต่ 2 คนขึ้นไป ร่วมทุนกันเพื่อประกอบการผลิตและมีความรับผิดชอบร่วมกัน โดยการจดทะเบียนตามกฎหมาย

3.3 บริษัทจำกัด บริษัทจำกัด (มหาชน)

บริษัทจำกัด หมายถึง สถานประกอบการที่จัดตั้งขึ้นโดยผู้ริเริ่มคณะหนึ่ง และได้จดทะเบียนถูกต้องตามกฎหมาย โดยมีผู้ริเริ่มดำเนินการอย่างน้อย 7 คนขึ้นไป

บริษัทจำกัด (มหาชน) หมายถึง สถานประกอบการที่จัดตั้งขึ้นโดยการจดทะเบียนจัดตั้งบริษัท การควบบริษัท หรือการแปรสภาพบริษัท และวัตถุประสงค์ที่จะขายหุ้นต่อประชาชน โดยมีผู้ริเริ่มดำเนินการตั้งแต่ 15 คนขึ้นไป

3.4 ส่วนราชการ รัฐวิสาหกิจ

หมายถึง สถานประกอบการที่รัฐบาลเป็นเจ้าของหรือมีทุนอยู่ด้วยไม่น้อยกว่าร้อยละ 50 ของทุนทั้งหมด ในที่นี้หมายรวมถึงสถานประกอบการที่ดำเนินการโดยรัฐบาลด้วย ได้แก่ เรือนจำ โรงฆ่าสัตว์ องค์กรการพอกหนัง องค์กรแก้ว เป็นต้น

3.5 สหกรณ์

หมายถึง สถานประกอบการที่จัดตั้งขึ้นในรูปของสหกรณ์ โดยจดทะเบียนถูกต้องตามกฎหมายว่าด้วยสหกรณ์ โดยมีผู้ก่อตั้งไม่น้อยกว่า 10 คน

3.6 รูปแบบอื่น ๆ

หมายถึง สถานประกอบการที่จัดตั้งในรูปแบบอื่น ๆ นอกเหนือจากที่กล่าวแล้วข้างต้น เช่น สมาคม สโมสร กลุ่มแม่บ้าน เป็นต้น

4. รูปแบบการจัดตั้งทางเศรษฐกิจ

4.1 สำนักงานแห่งเดียว

หมายถึง สถานประกอบการที่ไม่เป็นสาขาหรือหน่วยงานย่อยของสถานประกอบการอื่น และไม่มีสาขา หรือหน่วยงานย่อยอื่น

4.2 สำนักงานใหญ่

หมายถึง สถานประกอบการที่เป็นเจ้าของและควบคุมกิจการของสถานประกอบการอื่นที่เป็นสำนักงานสาขา หรือหน่วยงานย่อย

4.3 สำนักงานสาขา

หมายถึง สถานประกอบการที่เป็นสาขาหรือหน่วยงานย่อยของสถานประกอบการอื่นที่เป็นสำนักงานใหญ่

5. ทุนจดทะเบียน

ทุนจดทะเบียนหรือทุนรับอนุญาต หมายถึง ทุนดำเนินการซึ่งผู้เริ่มก่อการได้ระงับไว้เมื่อจดทะเบียนจัดตั้งเป็นนิติบุคคลหรือทุนที่ได้รับอนุญาตเมื่อจัดตั้งเป็นนิติบุคคล ทุนนี้ไม่ได้แสดงถึงเงินที่ได้รับจากผู้ถือหุ้นแต่เป็นการแสดงถึงความประสงค์ของผู้เริ่มก่อการว่าจะมีทุนดำเนินการเป็นจำนวนเงินเท่าใด

6. อัตราการใช้กำลังการผลิต

หมายถึง สัดส่วนระหว่างปริมาณผลผลิตจริงกับกำลังการผลิตสูงสุด ที่สามารถผลิตได้ในช่วงเวลาหนึ่ง กำหนดโดยปริมาณการผลิตจริงหารด้วยกำลังการผลิต

7. คนทำงาน

หมายถึง คนที่ทำงานในสถานประกอบการทั้งที่ได้รับเงินเดือนและไม่ได้รับเงินเดือน ที่สถานประกอบการ มีอยู่ตามปกติ รวมทั้งผู้ที่ปกติทำงานอยู่ในสถานประกอบการแห่งนี้ แต่ในวันดังกล่าวไม่ได้มาทำงานเนื่องจากเจ็บป่วย ลาหยุด พักผ่อน โดยได้รับค่าจ้าง/เงินเดือน

คนทำงาน ประกอบด้วย

1) คนทำงานโดยไม่ได้รับค่าจ้าง เงินเดือน

หมายถึง เจ้าของกิจการหรือหุ้นส่วนที่ทำงานให้สถานประกอบการ โดยไม่ได้รับค่าจ้าง เงินเดือน และผู้ที่อาศัยอยู่ในครัวเรือนของเจ้าของกิจการ หรือหุ้นส่วน หรือนุคคลอื่น ที่ทำงานให้กับสถานประกอบการอย่างน้อยสัปดาห์ละ 20 ชั่วโมง โดยไม่ได้รับค่าจ้าง เงินเดือนเป็นประจำ

2) ลูกจ้างในกรรมวิธีการผลิต

หมายถึง ลูกจ้างทั้งหมดที่ทำงานเกี่ยวข้องโดยตรงกับการผลิตในขั้นตอนต่าง ๆ หรือกิจกรรมที่เกี่ยวข้องกับการผลิต โดยได้รับค่าจ้างเงินเดือน

ผู้ปฏิบัติงานที่มีฝีมือ หมายถึง ผู้ที่ทำงานด้านการผลิตซึ่งเคยได้รับการฝึกฝนอบรมมาก่อนอย่างน้อย 3 เดือน หรือผู้มีประสบการณ์ในการทำงาน 5 ปี ขึ้นไปในงานเฉพาะที่ทำอยู่ เช่น ช่างนาญงานดูแลเครื่องจักร ผู้ผลิตหรือติดตั้งอุปกรณ์ ผู้เดินเครื่องจักร ผู้ประกอบชิ้นส่วนต่าง ๆ เป็นต้น

ผู้ปฏิบัติงานไม่มีฝีมือ หมายถึง ผู้ที่ทำงานด้านการผลิตที่ได้รับการฝึกงาน ก่อนปฏิบัติงานน้อยกว่า 2 สัปดาห์ เช่น พนักงานทำความสะอาดเครื่องจักร

3) ลูกจ้างอื่น ๆ

หมายถึง ลูกจ้างทั้งหมดนอกเหนือจากลูกจ้างในกรรมวิธีการผลิต รวมถึงผู้ปฏิบัติงาน นักบริหาร นักวิชาการ เสมียนพนักงาน เช่น ผู้จัดการ ผู้อำนวยการ และกรรมการบริหารที่ได้รับค่าจ้าง เงินเดือน ผู้ปฏิบัติงานในห้องทดลองและนักวิจัย พนักงานพิมพ์ดีด พนักงานบัญชี และพนักงานขาย เป็นต้น

ไม่รวมคนทำงาน ดังต่อไปนี้

- (1) ผู้บริหารหรือผู้ถือหุ้นที่ได้รับเบี้ยประชุมเป็นครั้งคราว
- (2) คนทำงานของสถานประกอบการอื่นที่มาปฏิบัติงานประจำที่สถานประกอบการแห่งนี้
- (3) คนทำงานที่รับงานไปทำที่บ้านแล้วนำมาส่งโดยไม่ได้นำวัสดุ อุปกรณ์ (หรือถ้ามีการใช้เครื่องมือส่วนตัวเล็กน้อยได้ เช่น มีด เข็ม ค้าย)
- (4) คนงานที่ทำงานเป็นระยะเวลาสั้น เช่น ลาไปราชการทหาร
- (5) คนที่สถานประกอบการจ้างมาทำงานเฉพาะอย่างเป็นครั้งคราว เช่น กรรมกรที่จ้างมาขนของ พนักงานเดินตลาดหรือตัวแทนขายที่ไม่มีเงินเดือนประจำ

8. ค่าตอบแทนแรงงาน

8.1 ค่าจ้าง เงินเดือน

หมายถึง เงินที่นายจ้างหรือสถานประกอบการจ่ายให้ลูกจ้าง ในระหว่างเดือนมกราคม - เดือนธันวาคม 2549 (ก่อนหักภาษีเงินได้บุคคลธรรมดา เงินสมทบกองทุนประกันสังคมในส่วนที่ลูกจ้างต้องจ่ายค่าประกันชีวิต และรายจ่ายอื่น ๆ ของลูกจ้าง) ตามข้อตกลงการจ้างแรงงาน โดยอาจจ่ายตามเงื่อนไขของระยะเวลาหรือจ่ายตามปริมาณงาน

8.2 ค่าล่วงเวลา โบนัส เงินรางวัลพิเศษ เงินเพิ่มค่าครองชีพ ค่านายหน้า

หมายถึง เงินนอกเหนือจากค่าจ้าง เงินเดือน ที่สถานประกอบการจ่ายให้แก่ลูกจ้างเป็นค่าตอบแทนในการทำงาน

8.3 สวัสดิการและผลประโยชน์ตอบแทนอื่น ๆ

หมายถึง ผลประโยชน์ตอบแทนแรงงานที่นายจ้างหรือสถานประกอบการจ่าย หรือบริการให้แก่ลูกจ้าง ได้แก่ ค่าตอบแทนแรงงานที่จ่ายเป็นสิ่งของหรือผลผลิต และสวัสดิการที่นายจ้างจัดหาหรือบริการลูกจ้าง เช่น อาหาร เครื่องดื่ม บ้านพักคนงาน ค่าเช่าบ้าน ค่าซ่อมแซมที่อยู่อาศัย ค่ารักษาพยาบาล บริการดูแลบุตร พาหนะรับส่งมาทำงาน บันเทิงหรือนันทนาการต่าง ๆ ที่จัดให้ลูกจ้าง เป็นต้น **ทั้งนี้ไม่รวมเสื้อผ้า เครื่องแบบที่ใช้เฉพาะในการปฏิบัติงาน (ค่าเสื้อผ้า เครื่องแบบ ที่ใช้เฉพาะในการปฏิบัติงาน ถือเป็นค่าใช้จ่ายอื่น ๆ ของสถานประกอบการ)**

8.4 เงินที่สถานประกอบการจ่ายสมทบเข้ากองทุนเพื่อการประกันสังคม ฯลฯ

หมายถึง เงินที่สถานประกอบการจ่ายสมทบเข้ากองทุนเพื่อการประกันสังคมของทั้งรัฐบาลและเอกชน เพื่อมิให้ลูกจ้างได้รับความเดือดร้อนเมื่อต้องขาดรายได้ไปบางส่วนหรือทั้งหมด อันเนื่องมาจากการเจ็บป่วยหรือประสบอันตรายทั้งในและนอกเวลาทำงาน การคลอดบุตร ทูพผลกระทบ การว่างงาน ชราภาพ และเสียชีวิต เงินดังกล่าว เช่น เงินสมทบกองทุนประกันสังคม กองทุนเงินทดแทน กองทุนสำรองเลี้ยงชีพ เป็นต้น

9. ค่าซื้อวัตถุดิบและวัสดุประกอบที่ใช้ในการผลิต

หมายถึง มูลค่าของวัตถุดิบและส่วนประกอบที่สถานประกอบการจัดซื้อ หรือได้รับมาจากสำนักงานใหญ่ ในระหว่างเดือนมกราคม - เดือนธันวาคม 2549 เพื่อใช้ในการผลิต โดยสถานประกอบการเอง หรือจ้างสถานประกอบการอื่นหรือผู้อื่นทำการผลิต มูลค่าดังกล่าวเป็นมูลค่าที่นำส่งถึงสถานประกอบการ ซึ่งรวมค่าภาษีขาเข้า ค่าขนส่ง ค่าประกันภัย ค่าบรรจุหีบห่อ เป็นต้น

10. ค่าเชื้อเพลิง

หมายถึง มูลค่าของเชื้อเพลิงทุกชนิดที่ซื้อมา เพื่อใช้เป็นเชื้อเพลิงสำหรับพลังงานและความร้อน ไม่รวมเชื้อเพลิงที่เป็นส่วนประกอบของผลิตภัณฑ์ หรือที่ใช้ในการผลิตกระแสไฟฟ้า หรือเชื้อเพลิงที่ได้จากผลพลอยได้ของกิจกรรมการผลิต เช่น ขี้เลื่อย เป็นต้น

11. ค่าไฟฟ้าที่ใช้ในการผลิต

คือ มูลค่าไฟฟ้าทั้งหมดที่สถานประกอบการซื้อระหว่างเดือนมกราคม-เดือนธันวาคม 2549 รวมทั้งค่าไฟฟ้าที่ได้รับจากหน่วยพลังงานของสถานประกอบการอื่นแต่อยู่ในเครือเดียวกัน โดยจะต้องประมาณมูลค่าเหมือนกับการซื้อขายโดยปกติ

12. ค่าใช้จ่ายในการบำรุงรักษาและซ่อมแซมเครื่องจักร เครื่องมือฯ

หมายถึง มูลค่าของค่าใช้จ่ายทั้งหมดที่ใช้ในการซ่อมแซมและบำรุงอาคาร และสินทรัพย์ถาวรอื่น เพื่อให้อยู่ในสภาพที่ดีใช้งานต่อไปได้ ทั้งนี้ให้รวมค่าใช้จ่ายในการบำรุงรักษา ซ่อมแซมที่จัดทำโดยสถานประกอบการที่อยู่ในเครือเดียวกันและให้ประมาณมูลค่าในการซ่อมแซมเหมือนกับการว่าจ้างสถานประกอบการอื่นหรือผู้อื่น

13. ค่าซื้อสินค้าที่ซื้อมาจำหน่ายในสภาพเดิม

หมายถึง มูลค่าในการซื้อสินค้าเพื่อนำมาจำหน่ายในสภาพเดิม โดยไม่มีการเปลี่ยนแปลงสภาพ

14. ค่าจ้างเหมาจ่ายให้สถานประกอบการอื่นผลิตสินค้าให้ โดยสถานประกอบการจัดหาวัสดุให้

หมายถึง จำนวนเงินที่จ่ายเป็นค่าจ้างให้กับสถานประกอบการอื่น เพื่อทำการผลิตสินค้า โดยวัตถุดิบและส่วนประกอบในการผลิตเป็นของสถานประกอบการผู้จ้าง

15. มูลค่าสินค้า วัตถุดิบและวัสดุประกอบฯ คงเหลือ

หมายถึง มูลค่าของสินค้า วัตถุดิบและวัสดุประกอบฯ ของสถานประกอบการที่ยังคงเหลืออยู่ โดยไม่คำนึงว่าจะเก็บไว้ ณ ที่ใดก็ตาม

มูลค่าคงเหลือต้นปี คือ มูลค่าของสินค้า วัสดุคิบและวัสดุประกอบฯ ที่เหลือมาจากปีก่อน เมื่อ 1 มกราคม 2549

มูลค่าคงเหลือปลายปี คือ มูลค่าของสินค้า วัสดุคิบและวัสดุประกอบฯ ที่เหลืออยู่เมื่อ 31 ธันวาคม 2549

16. ส่วนเปลี่ยนแปลงมูลค่าสินค้า วัสดุคิบและวัสดุประกอบฯ คงเหลือ

หมายถึง ผลต่างระหว่างมูลค่าคงเหลือปลายปีและมูลค่าคงเหลือต้นปี (มูลค่าปลายปี – มูลค่าต้นปี)

17. ค่าใช้จ่ายอื่น ๆ ของสถานประกอบการ

หมายถึง ค่าใช้จ่ายในการดำเนินกิจการต่าง ๆ ของสถานประกอบการ เช่น ค่าเช่าที่ดิน ค่าเช่าอาคาร และที่ดินฯ ค่าเสื่อมราคาสินทรัพย์ถาวรทุกประเภท ค่าน้ำประปา ค่าไฟฟ้า ค่าไปรษณีย์ ค่าโทรเลข ค่าโทรศัพท์ ค่าทำบัญชี ค่าปริกษา ค่าดอกเบียจ่าย หนี้สูญ ค่าภาษี ค่าโฆษณา ค่านายหน้า และอื่น ๆ เป็นต้น

18. มูลค่าขายผลผลิต

หมายถึง มูลค่าการจำหน่ายผลิตภัณฑ์ที่สถานประกอบการผลิตขึ้นเองและ/หรือที่สถานประกอบการอื่นผลิตให้ โดยสถานประกอบการเป็นผู้จ่ายค่าวัสดุ และวัสดุประกอบที่ใช้ในการผลิตในระหว่างเดือนมกราคม - เดือนธันวาคม 2549 ทั้งนี้ให้รวมมูลค่าผลผลิตที่สถานประกอบการผลิตเพื่อใช้เอง หรือให้คนทำงาน เป็นส่วนหนึ่งของค่าตอบแทนแรงงาน ผลผลิตที่จัดส่งให้สำนักงานใหญ่ สำนักงานสาขา หรือสำนักงานขายของโรงงาน และรายรับจากการขายผลพลอยได้และเศษวัสดุ

19. รายรับจากการขายสินค้าที่ซื้อมาจำหน่ายในสภาพเดิม

หมายถึง จำนวนเงินที่สถานประกอบการได้รับจากการขายสินค้าที่ซื้อมาจำหน่าย โดยไม่มีการเปลี่ยนแปลงสภาพ

20. ค่ารับจ้างเหมาทำการผลิตสินค้าให้สถานประกอบการอื่น โดยสถานประกอบการเป็นผู้จัดหาวัสดุให้

หมายถึง จำนวนเงินที่ได้รับจากผู้จ้างในการรับจ้างเหมาทำการผลิตสินค้า โดยผู้จ้างจัดหาวัสดุให้ ถ้าเป็นการรับจ้างเหมาผลิตสินค้าให้สถานประกอบการในเครือเดียวกันให้คิดค่าบริการในการผลิตตามราคาตลาด ถ้าประมาณไม่ได้ก็ให้คิดจากค่าใช้จ่ายต่าง ๆ ที่เกิดขึ้นจริง โดยไม่รวมค่าวัสดุที่ผู้จ้างจัดหามาให้

21. รายรับจากการให้บริการ บำรุงรักษา ซ่อมแซมและติดตั้งให้แก่สถานประกอบการอื่น

หมายถึง จำนวนเงินที่สถานประกอบการได้รับจากการให้บริการ บำรุงรักษาซ่อมแซมและติดตั้งเครื่องจักรหรือ โรงงานให้กับสถานประกอบการอื่นหรือลูกค้า สำหรับค่าบริการในการให้บริการแก่สถานประกอบการอื่นในเครือเดียวกัน ให้คิดมูลค่าการบริการโดยรวมค่าแรงงาน ค่าดำเนินการ และค่าวัสดุที่ใช้ในการให้บริการ

22. รายรับอื่น ๆ

หมายถึงมูลค่ารายรับอื่น ๆ ของสถานประกอบการ เช่น รายรับจากการขายกากของเสีย หรือวัสดุเหลือใช้ของสถานประกอบการและค่าขายกระแสไฟฟ้า เป็นต้น

23. สินทรัพย์ถาวร

หมายถึง สินทรัพย์ที่ปกติมีอายุการใช้งานมากกว่า 1 ปีขึ้นไป เช่น ที่ดิน อาคาร สิ่งก่อสร้าง เครื่องจักร ยานพาหนะ เป็นต้น รวมถึงส่วนเพิ่มเติม ดัดแปลง ปรับปรุง เพื่อยืดอายุการใช้งานหรือเพิ่มประสิทธิภาพ มูลค่าของสินทรัพย์เหล่านี้ ต้องคิดเป็นมูลค่าของสินทรัพย์ถาวรใหม่

สินทรัพย์ถาวร แบ่งออกเป็น

- ที่ดิน
- อาคาร และสิ่งก่อสร้าง
- เครื่องจักร และเครื่องมือ ฯลฯ เช่น เครื่องกำเนิดไฟฟ้า เครื่องมือที่ใช้ในงานโลหะ หรือเหมืองแร่ เครื่องมือก่อสร้าง เครื่องมือที่ใช้ในงานอุตสาหกรรม เช่น รถเครนเครื่องยกและอื่น ๆ ที่คล้ายคลึงกัน เป็นต้น
- ยานพาหนะ ได้แก่ รถยนต์ แทกรเตอร์ รถบรรทุก เป็นต้น
- เครื่องใช้ในสำนักงาน (ครุภัณฑ์) ได้แก่ เครื่องคอมพิวเตอร์ เครื่องคำนวณ เฟอร์นิเจอร์ เครื่องตกแต่งสำนักงาน เป็นต้น
- สินทรัพย์ถาวรอื่น ๆ เช่น ซอฟต์แวร์ ลิขสิทธิ์ สิทธิบัตร เป็นต้น

24. มูลค่าสินทรัพย์ถาวรที่ซื้อหรือผลิตขึ้นใช้เองระหว่างปี

หมายถึง สินทรัพย์ถาวรที่สถานประกอบการซื้อมาเพิ่มเติมหรือผลิตขึ้นใช้เอง ระหว่างเดือนมกราคม - เดือนธันวาคม 2549

■ **สินทรัพย์ถาวรใหม่** หมายถึง สินทรัพย์ถาวรที่ยังไม่เคยถูกใช้ภายในประเทศมาเลยก่อนที่สถานประกอบการจะซื้อมา โดยไม่คำนึงว่าสินทรัพย์ถาวรนั้นจะถูกใช้ในต่างประเทศมาก่อนหรือไม่

■ **สินทรัพย์ถาวรที่ผลิตขึ้นใช้เอง** หมายถึง ค่าใช้จ่ายทั้งหมดที่ใช้ในการสร้างหรือผลิตสินทรัพย์ถาวรขึ้นเพื่อใช้งานในสถานประกอบการ และที่ใช้ในการซ่อมแซมใหญ่ที่สามารถเพิ่มประสิทธิภาพการทำงานหรือยืดอายุการใช้งานของสินทรัพย์ถาวรนั้น ค่าใช้จ่ายดังกล่าว ได้แก่ ค่าแรงงาน ค่าวัสดุ เป็นต้น

25. มูลค่าสินทรัพย์ถาวรที่ขายระหว่างปี

หมายถึง มูลค่าตามราคาขายสินทรัพย์ถาวรที่ขายไประหว่าง เดือนมกราคม - เดือนธันวาคม 2549 รวมถึงมูลค่าสินทรัพย์ถาวรที่ใช้แล้วและได้นำไปแลกเปลี่ยนเป็นสินทรัพย์ใหม่โดยการจ่ายเงินเพิ่มขึ้นให้ถือว่าราคาสินทรัพย์เดิม คือ มูลค่าขายสินทรัพย์ถาวรที่ใช้แล้ว และราคาสินทรัพย์เดิมบวกจำนวนเงินที่จ่ายเพิ่ม เป็นมูลค่าซื้อสินทรัพย์ถาวรใหม่ การบันทึกมูลค่าสินทรัพย์ถาวรที่ขายระหว่างปี ให้บันทึกตามราคาที่ยขายได้จริง

26. ค่าโอนกรรมสิทธิ์

หมายถึง มูลค่าของค่าใช้จ่ายในการโอนสิทธิครอบครองสินทรัพย์ ระหว่างเจ้าของสินทรัพย์นั้นให้กับบุคคลอื่น

27. มูลค่าเพิ่ม

คำนวณ โดย : มูลค่าเพิ่ม = มูลค่าผลผลิต - ค่าใช้จ่ายขั้นกลาง

มูลค่าผลผลิต หมายถึง รายรับของสถานประกอบการในรอบปี 2549 ซึ่งได้แก่

- (1) มูลค่าขายผลผลิต
- (2) รายรับจากการขายสินค้าที่ซื้อมาจำหน่ายในสภาพเดิม

(3) รายรับจากการรับจ้างเหมาทำการผลิตสินค้าให้สถานประกอบการอื่นโดยสถานประกอบการ
จัดหาวัสดุให้

(4) รายรับจากการให้บริการ บำรุงรักษา ซ่อมแซม และติดตั้ง ให้แก่สถานประกอบการอื่น

(5) รายรับจากการให้เช่าอาคาร อาคารพร้อมที่ดิน ยานพาหนะ เครื่องจักรและอุปกรณ์ฯ และ
รายรับอื่น ๆ

(6) ส่วนเปลี่ยนแปลงมูลค่าสินค้าคงเหลือ

ค่าใช้จ่ายชั้นกลาง หมายถึง รายจ่ายที่ใช้ในการดำเนินการในขบวนการผลิตของสถานประกอบการ
ในรอบปี 2549 ซึ่งได้แก่

(1) ค่าซื้อวัตถุดิบ และวัสดุประกอบที่ใช้ในการผลิต

(2) ค่าใช้จ่ายในการผลิต

(3) ค่าซื้อสินค้าที่ซื้อมาจำหน่ายในสภาพเดิม

(4) ค่าจ้างเหมาจ่ายให้สถานประกอบการอื่นผลิตสินค้าให้

(5) ค่าใช้จ่ายในการขาย ของสถานประกอบการ (ค่าโฆษณา ค่าขนส่งสินค้าที่ขาย ค่านายหน้า
ค่าประกันภัย ค่าใช้จ่ายอื่น ๆ)

(6) ค่าใช้จ่ายในการบริหารและดำเนินงานของสถานประกอบการ (ค่าใช้จ่ายอื่น ๆ ในการดำเนิน
กิจการ หักด้วยค่าเช่าที่ดิน ดอกเบี้ยจ่าย หนี้สูญ ขาดทุนจากการเปลี่ยนแปลงอัตราแลกเปลี่ยนฯ)

(7) ส่วนเปลี่ยนแปลงมูลค่าวัตถุดิบและวัสดุประกอบฯ คงเหลือ

Project Staff CD - ROM

Division - in - Charge

Udon Thani Provincial Statistical Office

Tel. 0 4222 2466

Production & Design

Statistical Information Integrating Group

Statistical Forecasting Bureau

Tel. 0 2143 1326

