



สำมะโนประชากรและเคหะ พ.ศ. 2553

The 2010 Population and Housing Census

จังหวัดมุกดาหาร

Changwat Mukdahan



สำนักงานสถิติแห่งชาติ

National Statistical Office



หนังสือรอมมีสำมะโนประชากรประเทศไทย
สำนักงานสถิติแห่งชาติ

คำนำ

บทสรุปผู้บริหาร

ตัวชี้วัดที่สำคัญ พ.ศ. 2533 - 2553

บทที่ 1 บทนำ

- ❖ ความเป็นมา
- ❖ วัตถุประสงค์
- ❖ ประโยชน์ของข้อมูล
- ❖ ดัชนีรวม
- ❖ วันสำมะโน
- ❖ ข้อมูลที่เกิดรวบรวม
- ❖ วิธีการเก็บรวบรวมข้อมูล
- ❖ บทนิยาม

บทที่ 2 บทสรุป

ภาคประชากร

- ❖ ลักษณะทางประชากร
- ❖ ลักษณะทางสังคมและเศรษฐกิจ
- ❖ ภาวะเจริญพันธุ์
- ❖ การย้ายถิ่น

ภาคเคหะ

- ❖ ประเภทและลักษณะของที่อยู่อาศัย
- ❖ การครอบครองที่อยู่อาศัยและที่ดินที่เป็นที่ตั้งของที่อยู่อาศัย
- ❖ แหล่งที่มาของน้ำดื่ม น้ำใช้
- ❖ ประเภทของการใช้สอย
- ❖ การใช้เชื้อเพลิงในการประกอบอาหาร
- ❖ การเป็นเจ้าของเครื่องใช้ในครัวเรือน

สารบัญตารางสถิติ

- ❖ ตารางประชากร
- ❖ ตารางเคหะ

ภาคผนวก

- ❖ วิธีการประมาณผล
- ❖ แบบสอบถาม (แบบแจกนับ สปค.2)
- ❖ นิยามศัพท์ทางประชากร

คณะผู้จัดทำ CD-ROM

หน่วยงานที่เผยแพร่

ตารางสถิติในรูปแบบ Format Excel

- ❖ ตารางประชากร
- ❖ ตารางเคหะ

หน่วยงานเจ้าของเรื่อง

สำนักสถิติสังคม

สำนักงานสถิติแห่งชาติ

โทรศัพท์ 0 2143 1334 0 2142 1254

โทรสาร 0 2143 8137

ไปรษณีย์อิเล็กทรอนิกส์ : spophouc@nso.go.th**หน่วยงานที่เผยแพร่**

สำนักสถิติพยากรณ์

สำนักงานสถิติแห่งชาติ

ศูนย์ราชการเฉลิมพระเกียรติ 80 พรรษาฯ อาคารรัฐประศาสนภักดี ชั้น 2

ถนนแจ้งวัฒนะ เขตหลักสี่ กรุงเทพฯ 10210

โทรศัพท์ 0 2142 1234 0 2141 7501

โทรสาร 0 2143 8133

ไปรษณีย์อิเล็กทรอนิกส์ : services@nso.go.th**ปีที่จัดพิมพ์**

2555

Division-in-Charge

Population Statistics Group

Social Statistics Bureau

National Statistical Office,

Tel. +66 (0) 2143 1334 +66 (0) 2142 1254

Fax. +66 (0) 2143 8137

E-mail : spophouc@nso.go.th**Distributed by**

Statistical Forecasting Bureau

National Statistical Office,

The Government Complex, Rattaprasasanabhakti Building, 2nd Floor,
Chaeng Watthana Rd., Laksi, Bangkok 10210

Tel. +66 (0) 2142 1234 +66 (0) 2141 7501

Fax. +66 (0) 2143 8133

E-mail : services@nso.go.th**Published**

2012

คำนำ

สำนักงานสถิติแห่งชาติ ได้จัดทำสำมะโนประชากรและเคหะทุก 10 ปี ตามข้อเสนอแนะขององค์การสหประชาชาติ เพื่อเก็บรวบรวมข้อมูลพื้นฐานเกี่ยวกับจำนวนและลักษณะต่าง ๆ ทางเศรษฐกิจและสังคม ตลอดจนสภาพการอยู่อาศัยของประชากรทุกคนตามที่อยู่จริงทั่วราชอาณาจักร ดังนั้นการทำสำมะโนประชากรและเคหะจึงเป็นเสมือนการฉายภาพนิ่งของประชากรและเคหะของประเทศไทยในขณะเวลาหนึ่ง เพื่อแสดงให้เห็นจำนวนและลักษณะต่างๆ ของประชากรที่อยู่จริงในประเทศไทย ณ วันสำมะโน (1 กันยายน 2553)

เนื่องจากปริมาณงานทั้งประเทศมีจำนวนมาก การประมวลผลข้อมูลรายละเอียดไม่อาจแล้วเสร็จในเวลาอันสั้น สำนักงานสถิติแห่งชาติ ตระหนักถึงความต้องการใช้ข้อมูลอย่างรีบด่วนของผู้ที่เกี่ยวข้องทุก ๆ ฝ่าย จึงได้จัดทำรายงานผลเบื้องต้น จากสำมะโนประชากรและเคหะ พ.ศ. 2553 เพื่อเสนอผลที่สำคัญในภาพรวมของประชากรและที่อยู่อาศัยในระดับจังหวัด ภาค และเขตการปกครอง ต่อมาได้จัดทำรายงานผลล่วงหน้า โดยเลือกครัวเรือนตัวอย่าง 1% มาทำการประมวลผลก่อน เพื่อเสนอจำนวนและลักษณะต่าง ๆ ของประชากรและลักษณะของที่อยู่อาศัย ซึ่งเสนอผลในระดับภาคและระดับประเทศ

รายงานฉบับนี้ เป็นรายงานฉบับสมบูรณ์รายจังหวัด โดยประมวลผลข้อมูลจากครัวเรือนทั้งหมดในจังหวัด เพื่อเสนอข้อมูลรายละเอียดต่าง ๆ และตัวชี้วัดทางประชากร เศรษฐกิจ และสังคม ตลอดจนลักษณะของที่อยู่อาศัยในระดับจังหวัดตามเขตการปกครอง หลังจากรายงานผลรายจังหวัดเสร็จสิ้นแล้ว จะนำเสนอรายงานผลรายภาค และฉบับทั่วราชอาณาจักรต่อไป

สำมะโนประชากรและเคหะ พ.ศ. 2553 เป็นโครงการจัดเก็บข้อมูลสถิติขนาดใหญ่ที่ได้รับความร่วมมือจากภาคประชาชนในการให้ข้อมูลที่ถูกต้องตามความเป็นจริง มีการบูรณาการทรัพยากรและองค์ความรู้กับหน่วยงานภาครัฐและภาคเอกชน ทั้งในส่วนกลางและส่วนภูมิภาค ตลอดจนสื่อมวลชน ดังนั้นสำนักงานสถิติแห่งชาติจึงขอขอบคุณทุกท่านที่ได้ให้ความร่วมมืออย่างดีมา ณ ที่นี้

สำนักงานสถิติแห่งชาติ
กระทรวงเทคโนโลยีสารสนเทศและการสื่อสาร

บทสรุปผู้บริหาร

สำนักงานสถิติแห่งชาติ ได้จัดทำสำมะโนประชากรและเคหะทุก 10 ปี ตามข้อเสนอแนะขององค์การสหประชาชาติ ซึ่งขณะนี้ประมาณ 230 ประเทศทั่วโลกได้มีการจัดทำสำมะโน สำหรับการจัดทำของประเทศไทยในปี 2553 นี้ เป็นการจัดทำสำมะโนประชากรครั้งที่ 11 และสำมะโนเคหะครั้งที่ 5 ซึ่งเป็นวาระครบรอบ 100 ปีสำมะโนประชากรของประเทศไทย เพื่อแสดงให้เห็นจำนวน และลักษณะต่าง ๆ ของประชากรตามที่อยู่จริงในประเทศไทยและที่อยู่อาศัยจริงของประชากร ณ วันสำมะโน (1 กันยายน 2553)

จากการจัดเก็บข้อมูล พบว่า ในปี 2553 จังหวัดมุกดาหาร มีประชากรจำนวน 357,339 คน เป็นชาย 177,333 คน และหญิง 180,005 คน คิดเป็นอัตราส่วนระหว่างเพศชายต่อหญิงเท่ากับ 98.5 หรือกล่าวได้ว่า มีประชากรเพศชาย 98 คน ต่อเพศหญิง 100 คน อัตราเพิ่มโดยเฉลี่ยของประชากรในช่วงปี 2543 – 2553 คิดเป็นร้อยละ 1.40 ต่อปี

สำหรับครัวเรือนในจังหวัดมุกดาหารมีทั้งสิ้น 86,929 ครัวเรือน โดยเป็นครัวเรือนส่วนบุคคล จำนวน 86,291 ครัวเรือน (ร้อยละ 99.3%) และครัวเรือนกลุ่มบุคคล (เช่น ครัวเรือนสถาบัน ครัวเรือนคนงาน) จำนวน 638 ครัวเรือน (ร้อยละ 0.7%) และมีขนาดของครัวเรือนส่วนบุคคลโดยเฉลี่ยเท่ากับ 4.1 คน

แผนภูมิ ก จำนวนประชากร จำแนกตามเพศ พ.ศ. 2553

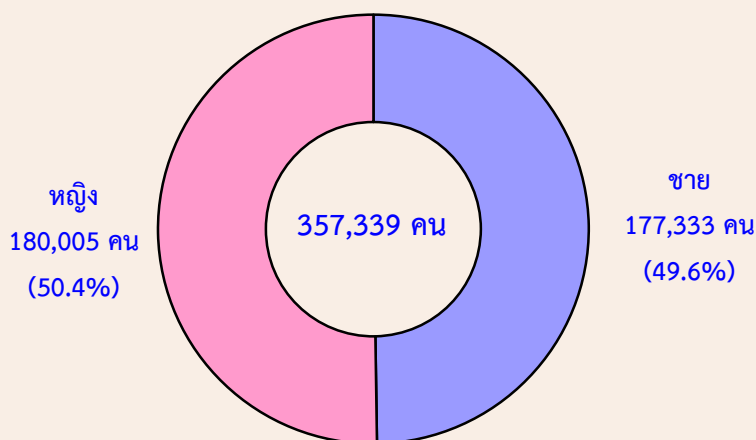

เมื่อพิจารณาประชากรของจังหวัดมุกดาหารตามกลุ่มอายุ พบว่า มีประชากรวัยเด็ก (อายุ 0 – 14 ปี) ร้อยละ 23.4 ประชากรวัยแรงงาน (อายุ 15 – 59 ปี) ร้อยละ 64.1 และประชากรวัยสูงอายุ (อายุ 60 ปีขึ้นไป) ร้อยละ 12.5 และมีอัตราส่วนการเป็นภาระ ซึ่งหมายถึงการที่ประชากรวัยแรงงาน (อายุ 15 - 59 ปี) ต้องรับภาระประชากรในวัยอื่นๆ มีอัตราส่วนการเป็นภาระรวมคิดเป็น 56.0 กล่าวคือ ประชากรที่อยู่ในวัยทำงาน 100 คน ต้องรับภาระเลี้ยงดูเด็กและคนชรา ประมาณ 56 คน โดยเป็นอัตราส่วนการเป็นภาระวัยเด็กเท่ากับ 36.5 อัตราส่วนการเป็นภาระวัยชราเท่ากับ 19.5

แผนภูมิ ข ร้อยละของประชากร จำแนกตามหมวดอายุ และเพศ พ.ศ. 2553

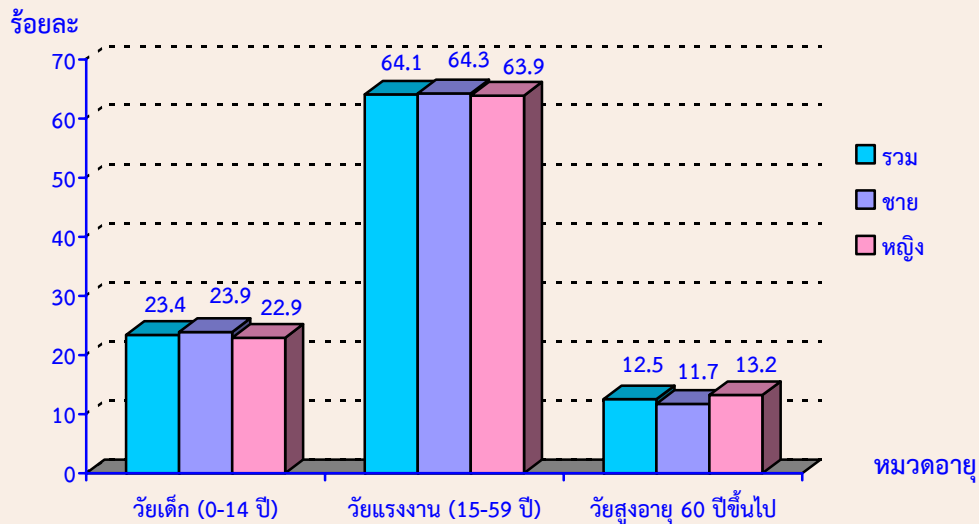

สำหรับลักษณะของที่อยู่อาศัย หรือวัสดุที่ใช้ในการก่อสร้างที่อยู่อาศัยของครัวเรือน พบว่า ส่วนใหญ่เป็น ครึ่งตึกครึ่งไม้ จำนวน 34,358 ครัวเรือน(ร้อยละ 39.9) รองลงมา เป็นตึก จำนวน 28,171 ครัวเรือน(ร้อยละ 32.7) เป็นไม้ จำนวน 23,148 ครัวเรือน(ร้อยละ 26.9) และวัสดุไม่ถาวร/วัสดุใช้แล้ว จำนวน 501 ครัวเรือน (ร้อยละ 0.5)

เมื่อศึกษาถึงประเภทที่อยู่อาศัยของครัวเรือนส่วนบุคคล พบว่า ครัวเรือนส่วนใหญ่ ร้อยละ 96.0 มีที่อยู่อาศัยเป็น บ้านเดี่ยว รองลงมา เป็น ตึกแถว ห้องแถว หรือเรือนแถว ร้อยละ 2.8 เป็น แฟลต อพาร์ท เม้นท์ หอพัก ทาวน์เฮาส์ บ้านแฝด ทาวน์โฮม ร้อยละ 1.1 และอื่นๆ ร้อยละ 0.1

แผนภูมิ ค จำนวนครัวเรือนส่วนบุคคล จำแนกตามลักษณะของที่อยู่อาศัย พ.ศ. 2553

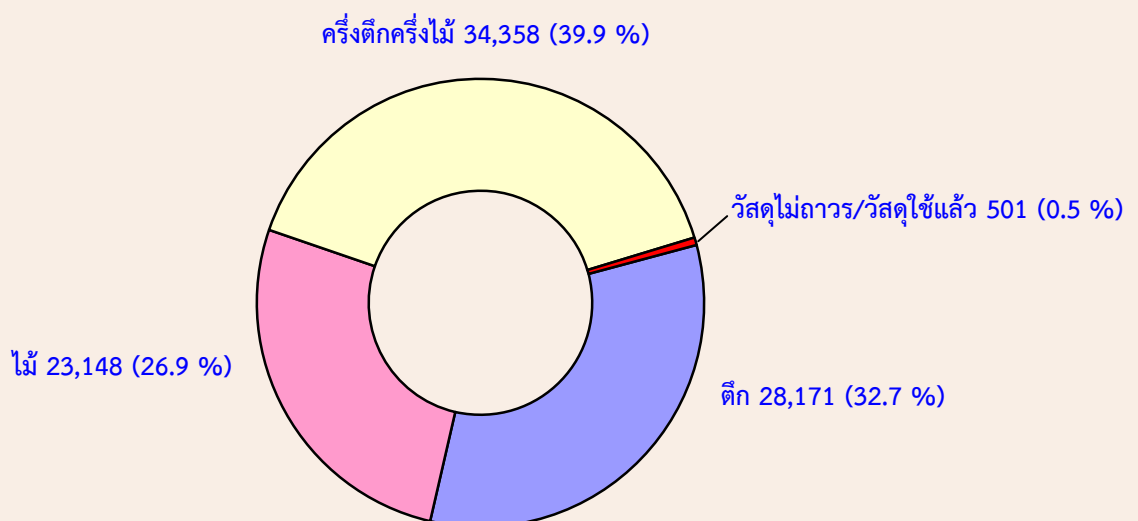

ตัวชี้วัดที่สำคัญของประชากรและที่อยู่อาศัย พ.ศ. 2533 - 2553 จังหวัดมุกดาหาร

Key indicators of the population and housing 1990 - 2010

รายการ	2533	2543	2553	Items
	1990	2000	2010	
ลักษณะทางประชากร				Demographic characteristics
ประชากรรวม ('000)	264.6	310.7	357.3	Total population ('000)
ประชากรในเขตเทศบาล (%)	14.4	15.1	50.5	Population in municipal area (%)
อัตราส่วนเพศ (ชายต่อหญิง 100 คน)	102.4	100.6	98.5	Sex ratio (males per 100 females)
อัตราการเพิ่มของประชากรต่อปี	na	1.61	1.40	Annual growth rate
อายุมัธยฐาน (ปี)	21.8	27.2	34.8	Median age (years)
ประชากรตามหมวดอายุ				Population by age group
วัยเด็ก 0-14 ปี (%)	34.5	28.1	23.4	0-14 years (%)
วัยแรงงาน 15-59 ปี (%)	59.3	63.7	64.1	15-59 years (%)
วัยสูงอายุ 60 ปีขึ้นไป (%)	6.2	8.2	12.5	60 years and over (%)
อัตราส่วนการเป็นภาระ (ต่อประชากร 15-59 ปี 100 คน)				Age dependency ratio (per 100 adults 15-59 years)
รวม	68.6	57.0	56.0	Total
ประชากร 0-14 ปี	58.1	44.1	36.5	0 - 14 years
ประชากร 60 ปีขึ้นไป	10.5	12.9	19.5	60 years and over
อายุเฉลี่ยเมื่อแรกสมรส				Singulate mean age at first marriage (SMAM)
รวม	23.0	24.2	25.8	Total
ชาย	24.3	26.1	28.3	Males
หญิง	21.7	22.2	23.4	Females
ประชากรที่มีสัญชาติไทย (%)	na	99.2	99.3	Thai citizenship (%)
ประชากรที่ไม่ใช่สัญชาติไทย (%)	na	0.8	0.7	Non Thai citizenship (%)
ประชากรที่นับถือศาสนาพุทธ (%)	98.9	98.8	99.3	Buddhism (%)
ประชากรที่นับถือศาสนาอิสลาม (%)	0.1	0.2	0.1	Muslims (%)
ประชากรที่มีชื่อในทะเบียนบ้านตามที่อยู่อาศัยจริง (%)	na	na	92.3	Registered in actual resident (%)
ประชากรที่มีชื่อในทะเบียนบ้านภายในจังหวัดที่อยู่อาศัยจริง (%)	na	na	97.6	Registered in actual provinced resident (%)
การศึกษา				Education
จำนวนปีโดยเฉลี่ยที่สำเร็จการศึกษาของประชากรอายุ 15 ปีขึ้นไป				Average years of education attainment of population aged 15 years and over
ประชากรอายุ 6 -24 ปี ที่ไม่ได้กำลังเรียนหนังสือ (%)	57.9	37.9	24.8	Population aged 6-24 years not attending school (%)
การอ่านออกเขียนได้ของประชากรอายุ 15 ปี ขึ้นไป				Literacy of population aged 15 years and over
ประชากรที่อ่านและเขียนภาษาใดก็ได้ (%)	na	90.9	99.3	Population can read and write the language (%)
ประชากรที่อ่านและเขียนภาษาไทยได้ (%)	92.5	na	98.8	Population can read and write Thai language (%)
ประชากรที่อ่านและเขียนภาษาอื่นได้ (%)	na	na	0.8	Population can read and write others language (%)

na : ไม่มีข้อมูลในปีนั้น

not available

ตัวชี้วัดที่สำคัญของประชากรและที่อยู่อาศัย พ.ศ. 2533 - 2553 (ต่อ)
Key indicators of the population and housing 1990 - 2010 (Contd.)

รายการ	2533	2543	2553	Items
	1990	2000	2010	
การทำงานของประชากรอายุ 15 ปี ขึ้นไป				Employment of population aged 15 years and over
ประชากรที่ทำงานในรอบปีทั้งสิ้น (%)	86.9	83.7	80.3	Population work in the last year (%)
ประชากรที่ทำงานในภาคเกษตรกรรม (%)	87.9	80.9	76.4	Population in agricultural sector (%)
สถานภาพการทำงาน (%)				Work status (%)
นายจ้าง	0.1	0.6	0.7	Employers
ธุรกิจส่วนตัวโดยไม่มีลูกจ้าง	31.0	36.1	41.0	Own account workers
ลูกจ้าง (รัฐบาล/รัฐวิสาหกิจ/เอกชน)	8.3	13.1	15.4	Employees
ช่วยธุรกิจในครัวเรือนโดยไม่ได้รับค่าจ้าง	60.6	50.2	42.8	Unpaid family workers
การรวมกลุ่ม	na	a	0.1	Members of producers' cooperatives
ภาวะเจริญพันธุ์				Fertility
จำนวนบุตรเกิดรอดเฉลี่ย (ต่อสตรีเคยสมรสอายุ 15-49 ปี)	2.79	2.13	1.82	Mean number of children ever born (Per ever married woman 15-49 years)
จำนวนบุตรที่มีชีวิตอยู่โดยเฉลี่ย (ต่อสตรีเคยสมรสอายุ 15-49 ปี)	2.67	2.06	1.79	Mean number of children still living (Per ever married woman 15-49 years)
การย้ายถิ่น				Migration
การย้ายถิ่นในช่วง 5 ปี				Five years migration
ประชากรที่ย้ายถิ่นภายใน 5 ปี (%)	2.6	3.2	3.5	Population who migrated within previous 5 years (%)
ประชากรที่ไม่ได้อาศัยอยู่ในจังหวัดที่เกิด (%)	7.8	11.6	10.3	Population who were not living in province of birth (%)
ลักษณะของครัวเรือน				Households characteristics
จำนวนครัวเรือนทั้งสิ้น	52,567	77,680	86,929	Total households
จำนวนครัวเรือนกลุ่มบุคคล	327	439	638	Collective households
จำนวนครัวเรือนส่วนบุคคล	52,240	77,241	86,291	Private households
- ขนาดครัวเรือนเฉลี่ย	5.0	4.0	4.1	- Average households size
- ครัวเรือนคนเดียว (%)	3.2	6.2	11.6	- One person households (%)
- ครัวเรือนที่มีหัวหน้าครัวเรือนเป็นหญิง (%)	14.2	18.6	28.4	- Female - headed households (%)

na : ไม่มีข้อมูลในปีนั้น

not available

a : น้อยกว่า 0.1

Less than 0.1

ตัวชี้วัดที่สำคัญของประชากรและที่อยู่อาศัย พ.ศ. 2533 - 2553 (ต่อ)

Key indicators of the population and housing 1990 - 2010 (Contd.)

รายการ	2533	2543	2553	Items
	1990	2000	2010	
ลักษณะของที่อยู่อาศัย				Housing characteristics
ที่อยู่อาศัยของครัวเรือนใช้วัสดุไม่ถาวร (%)	9.8	6.9	0.6	Households living in non-permanent materials dwelling (%)
ครัวเรือนที่เป็นเจ้าของที่อยู่อาศัย (%)	94.2	91.3	95.0	Households with ownership (%)
ครัวเรือนที่มีสุขลักษณะ	82.8	96.1	99.9	Households with sanitation (%)
1/ ครัวเรือนที่มีน้ำดื่มสะอาด (%)	47.1	79.0	81.0	1/ Households with safe drinking water (%)
ครัวเรือนที่มีคอมพิวเตอร์ (%)	na	na	17.8	Households with computer (%)
ครัวเรือนที่มีโทรศัพท์มือถือ (%)	na	na	87.9	Households with mobile phone (%)
ครัวเรือนที่มีอินเทอร์เน็ต (%)	na	na	6.9	Households with Internet (%)

na : ไม่มีข้อมูลในปีนั้น

not available

1/ น้ำดื่มสะอาด ได้แก่ น้ำประปา น้ำประปาผ่านการบำบัด (ต้ม/กรอง) น้ำฝน น้ำดื่มบรรจุขวด/ตู้ น้ำดื่มหยอดเหรียญ

Safe drinking water included tap water, treated water, rain water, bottled drinking water.

ปี 2543 น้ำดื่มสะอาด รวมน้ำบาดาล/น้ำบ่อที่ไม่ใช่สาธารณะ

In 2000 : Safe drinking water included private well.

บทที่ 1

บทนำ

1. ความเป็นมา

ประเทศไทยได้จัดทำสำมะโนประชากรขึ้นเป็นครั้งแรกเมื่อ พ.ศ. 2452 และต่อมาใน พ.ศ. 2462 2472 2480 และ 2490 ซึ่งทั้ง 5 ครั้ง จัดทำโดยกระทรวงมหาดไทย (เรียกว่าสำมะโนครัว)

สำนักงานสถิติแห่งชาติ จัดทำสำมะโนประชากรตั้งแต่ พ.ศ. 2503 ตามพระราชบัญญัติสถิติ พ.ศ. 2495 และได้จัดทำทุกกระยะ 10 ปี (2513 2523 2533 และ 2543) ตามอำนาจหน้าที่ที่กำหนดในพระราชบัญญัติสถิติ พ.ศ. 2508 ซึ่งสอดคล้องกับข้อเสนอแนะขององค์การสหประชาชาติ (United Nation) ที่ต้องการให้ประเทศต่างๆ เก็บรวบรวมข้อมูลสถิติเกี่ยวกับประชากรและลักษณะต่างๆ ตลอดจนสภาพการอยู่อาศัยของประชากรในประเทศอย่างน้อยทุกกระยะ 10 ปี ในปีคริสต์ศักราชที่ลงท้ายด้วย “0” เพื่อให้มีข้อมูลใช้ในการพัฒนาประเทศได้อย่างเหมาะสม และสามารถเปรียบเทียบข้อมูลระหว่างประเทศได้ และตั้งแต่ พ.ศ. 2513 เป็นต้นมา สำนักงานสถิติแห่งชาติได้จัดทำสำมะโนประชากรและเคหะไปพร้อมๆ กับการทำสำมะโนประชากรด้วย สำหรับสำมะโนประชากรและเคหะ พ.ศ. 2553 ตามพระราชบัญญัติสถิติ พ.ศ. 2550 จึงนับเป็นสำมะโนประชากรและเคหะครั้งที่ 11 ซึ่งครบรอบ 100 ปี สำมะโนประชากรประเทศไทย และเป็นการทำสำมะโนเคหะครั้งที่ 5 ของประเทศ

2. วัตถุประสงค์

1. เพื่อเก็บรวบรวมข้อมูลโครงสร้างประชากรและที่อยู่จริง และที่อยู่อาศัย เช่น เพศ อายุ ศาสนา สัญชาติ การศึกษา สถานภาพการสมรส การทำงาน และประเภทที่อยู่อาศัย เป็นต้น
2. เพื่อให้ได้ข้อมูลในระดับพื้นที่ย่อย (หมู่บ้าน เทศบาล)
3. เพื่อวัดการเปลี่ยนแปลงโครงสร้างของประชากรและที่อยู่อาศัยในรอบ 10 ปี

3. ประโยชน์ของข้อมูล

ข้อมูลจำนวนประชากรและโครงสร้างของประชากรตามที่อยู่จริง สามารถนำไปใช้ประโยชน์ ดังนี้

3.1 ภาครัฐ

1. ใช้กำหนดนโยบาย และวางแผนด้านประชากร สังคม เศรษฐกิจ และสิ่งแวดล้อม ในระดับประเทศและท้องถิ่นได้อย่างถูกต้องและเหมาะสม
2. จัดเตรียมงบประมาณ เพื่อหาสาธารณูปโภคและบริการขั้นพื้นฐานต่าง ๆ ได้ตรงตามความต้องการและจำเป็นที่แท้จริงในพื้นที่ (หมู่บ้าน เทศบาล ตำบล อำเภอ จังหวัด)
3. ใช้เป็นฐานในการคาดประมาณจำนวนประชากรในอนาคต (Population Projection)

4. ใช้ในการประเมินผลแผนพัฒนาเศรษฐกิจและสังคมแห่งชาติฉบับที่ 10 (พ.ศ. 2550-2554) และจัดเตรียมแผนฯ ฉบับที่ 11 (พ.ศ. 2555-2559)

5. ใช้เป็นกรอบในการเลือกตัวอย่าง (Sampling Frame) สำหรับการสำรวจในรายละเอียด เฉพาะเรื่องด้านต่างๆ ของประชากรและครัวเรือน

3.2 ภาคเอกชน

ใช้ข้อมูลโครงสร้างและความหนาแน่นของประชากรในพื้นที่ต่าง ๆ ประกอบการตัดสินใจดำเนิน ธุรกิจ เช่น การตั้งร้านค้า การขยายกิจการ การออกผลิตภัณฑ์/บริการใหม่ ๆ สู่ลูกค้ากลุ่มเป้าหมาย เป็นต้น

3.3 ภาคประชาชน

ได้รับความอยู่ดีมีสุข เนื่องจากได้รับการจากภาครัฐอย่างพอเพียงและทั่วถึง

4. คุ่มรวม

หมายถึง ประชากรและสถานที่ที่ประชากรให้อยู่อาศัยจริง ที่จะถูกเก็บรวบรวมข้อมูลในครั้งนี้ หมายถึง

4.1 ประชากรที่อยู่ในคุ่มรวม ได้แก่

- คนไทยทุกคนที่อาศัยอยู่ในประเทศไทยในวันสำมะโน
- คนที่มีสถานที่อยู่ปกติในประเทศไทย แต่วันสำมะโนไปต่างประเทศชั่วคราว (ไม่ได้ตั้งใจจะตั้งหลักแหล่ง)
- เจ้าหน้าที่ฝ่ายพลเรือนและทหาร รวมทั้งคณะทูตของประเทศไทย พร้อมทั้งครอบครัว ซึ่งมีสำนักงานอยู่ในต่างประเทศ
- คนต่างชาติ/ต่างด้าวที่เข้ามาอยู่ในประเทศไทยเป็นระยะเวลาตั้งแต่ 3 เดือนขึ้นไป นับถึงวันสำมะโน

4.2 ประชากรที่ไม่อยู่ในคุ่มรวม ได้แก่

- เจ้าหน้าที่ฝ่ายพลเรือนและทหาร รวมทั้งคณะทูตต่างประเทศ พร้อมทั้งครอบครัว ซึ่งมีสำนักงานอยู่ในประเทศไทย
- คนต่างชาติ/ต่างด้าวที่เข้ามาอยู่ในประเทศไทยเป็นระยะเวลาไม่ถึง 3 เดือน นับถึงวันสำมะโน
- ผู้อพยพหรือผู้หลบหนีเข้าเมือง ซึ่งอยู่ในค่ายอพยพที่รัฐบาลกำหนด

4.3 คุ่มรวมเคหะ ได้แก่

- สถานที่ที่ให้อยู่อาศัยจริงในประเทศไทยของประชากร ได้แก่ บ้าน อาคาร สิ่งปลูกสร้าง เรือ แพ รถ ห้องภายในสำนักงาน ที่สาธารณะ ได้สะพาน ฯลฯ

5. วันสำมะโน

การทำสำมะโนประชากรและเคหะในครั้งนี้ กำหนดให้ วันที่ 1 กันยายน พ.ศ. 2553 เป็นวันสำมะโน เพื่อใช้อ้างอิงในการนับ จำนวนบ้าน ประชากร และครัวเรือน

6. ข้อมูลที่เก็บรวบรวม

- 1) ข้อมูลเกี่ยวกับประชากรและครัวเรือน ได้แก่ จำนวนประชากรและครัวเรือน เพศ อายุ ศาสนา สัญชาติ ภาษาที่ใช้พูด ขนาดและประเภทของครัวเรือน เพื่อศึกษาลักษณะโครงสร้างประชากร และครัวเรือน
- 2) ข้อมูลเกี่ยวกับการศึกษา ได้แก่ จำนวนนักเรียนและนักศึกษาที่กำลังเรียนในแต่ละชั้น จำนวนผู้จบการศึกษาในแต่ละระดับ การอ่านออกเขียนได้ เพื่อทราบระดับการศึกษาและการรู้หนังสือของประชากร
- 3) ข้อมูลเกี่ยวกับการทำงาน ได้แก่ อาชีพหลัก ลักษณะงาน หรือประเภทกิจการ สถานภาพการทำงาน เพื่อศึกษาถึงการมีงานทำ และลักษณะการทำงานของประชากร
- 4) ข้อมูลเกี่ยวกับภาวะเจริญพันธุ์ ได้แก่ สถานภาพสมรส จำนวนบุตรเกิดรอด เพื่อศึกษาภาวะเจริญพันธุ์ของประชากร
- 5) ข้อมูลเกี่ยวกับการย้ายถิ่น ได้แก่ จังหวัด/ประเทศที่เกิด จังหวัด/ประเทศที่อยู่ก่อนย้าย การย้ายถิ่นระหว่างเมืองและชนบท เพื่อศึกษาลักษณะการย้ายถิ่นของประชากร
- 6) ข้อมูลเกี่ยวกับเคหะ ได้แก่ ประเภทและลักษณะของที่อยู่อาศัย การครอบครองที่อยู่อาศัย การใช้แสงสว่าง การใช้ส้วม ประเภทของเชื้อเพลิงที่ใช้ แหล่งน้ำดื่ม น้ำใช้ และเครื่องใช้ในครัวเรือนประเภทต่าง ๆ เพื่อทราบถึงระดับความเป็นอยู่และสุขลักษณะของประชากร

7. วิธีการเก็บรวบรวมข้อมูล

การเก็บรวบรวมข้อมูลโครงการสำมะโนประชากรและเคหะ พ.ศ. 2553 ได้ดำเนินการพร้อมกันทั่วประเทศระหว่างวันที่ 1 กันยายน – 31 ตุลาคม 2553 โดยกำหนดวิธีการเก็บรวบรวมข้อมูลไว้ 4 วิธี คือ

- 1) การสัมภาษณ์โดยพนักงานสนาม เป็นวิธีหลักในการเก็บรวบรวมข้อมูลในการทำสำมะโนประชากรและเคหะครั้งนี้ หมายถึง การส่งพนักงานสนามออกไปสอบถามข้อมูลแต่ละครัวเรือนตามที่อยู่อาศัยจริง
- 2) การทอดแบบ เป็นวิธีที่ผู้ให้ข้อมูลต้องการบันทึกข้อมูลด้วยตนเอง โดยพนักงานสนามมอบแบบสอบถาม พร้อมซองบรรจุแบบให้กับผู้ให้ข้อมูล แล้วนัดหมายมารับ หรือ ส่งคืนทางไปรษณีย์โดยไม่ต้องเสียค่าส่ง
- 3) การให้ข้อมูลทางอินเทอร์เน็ต เป็นวิธีที่ผู้ให้ข้อมูลต้องการบันทึกข้อมูลด้วยตนเองในระบบอินเทอร์เน็ต (Internet)
- 4) การให้ข้อมูลทางโทรศัพท์ เป็นวิธีที่ผู้ให้ข้อมูลต้องการให้ข้อมูลโดยการให้สัมภาษณ์ทางโทรศัพท์ (Telephone Interview Center : TIC)

8. บทนิยาม

ภาคประชากร

8.1 ประเภทของครัวเรือน

ครัวเรือนส่วนบุคคล หมายถึง ครัวเรือนของบุคคลทั่วไป ซึ่งอาจประกอบด้วยบุคคลคนเดียวหรือหลายคน อาศัยอยู่ในบ้านหรือสถานที่อยู่เดียวกัน หรือในบริเวณเดียวกัน จัดหาหรือใช้สิ่งอุปโภคบริโภคอันจำเป็นแก่การครองชีพร่วมกัน โดยบุคคลเหล่านี้อาจเป็นญาติหรือไม่เป็นญาติกันก็ได้

ครัวเรือนกลุ่มบุคคล หมายถึง ครัวเรือนซึ่งประกอบด้วยบุคคลหลายคนประเภทเดียวกัน มาอยู่รวมกันโดยมีกฎหรือระเบียบข้อบังคับระบุไว้ให้มาอยู่รวมกัน แบ่งเป็น 2 ประเภท

1) **ครัวเรือนประเภทคนงาน** หมายถึง คนงานที่อาศัยอยู่รวมกันในบริเวณโรงงานหรือในสถานที่ที่นายจ้างเป็นผู้จัดหาที่พักให้อยู่รวมกัน แยกต่างหากจากครัวเรือนนายจ้าง โดยไม่เสียค่าที่พัก

2) **ครัวเรือนสถาบัน** หมายถึง ครัวเรือนที่อยู่รวมกันอย่างมีกฎระเบียบ เช่น วัด เรือนจำ กรม กองทหาร หอพักนักเรียนประจำ หอพักในมหาวิทยาลัย เป็นต้น

8.2 อายุ

หมายถึง อายุเต็มปีบริบูรณ์ นับถึงวันคล้ายวันเกิดครั้งสุดท้าย ก่อนวันที่ 1 กันยายน พ.ศ. 2553

8.3 การอ่านออกและเขียนได้

หมายถึง ความสามารถอ่านออกและเขียนภาษาใดๆ ก็ได้ ในประโยคง่ายๆ โดยเข้าใจ ความหมาย และสามารถใช้ในชีวิตประจำวันได้ รวมทั้งภาษาเบรลล์ของคนตาบอดด้วย ถ้าอ่านออกเพียงอย่างเดียวแต่เขียนไม่ได้ ถือว่าเป็นผู้ที่อ่านและเขียนไม่ได้

8.4 สถานภาพสมรส

หมายถึง ความผูกพันระหว่างชายกับหญิงในการเป็นสามีภรรยา ดังนี้

โสด ได้แก่ ผู้ที่ไม่เคยสมรส หรือไม่เคยอยู่ร่วมกับใครฉันท์สามีภรรยา

สมรส ได้แก่ ผู้ที่อยู่รวมกันฉันท์สามีภรรยา ไม่ว่าจะได้ทำการสมรสกันถูกต้องตามกฎหมายหรือไม่ก็ตาม แม้ว่าจะห่างไปสัมพันธ์สามีและภรรยาจะไม่อยู่ด้วยกัน แต่ยังคงมีความสัมพันธ์ฉันท์สามีภรรยา

หม้าย ได้แก่ ผู้ที่คู่สมรสได้ตายไปแล้ว และขณะนี้ยังไม่ได้สมรสใหม่

หย่า ได้แก่ สามีภรรยาที่หย่ากันโดยถูกต้องตามกฎหมายแล้ว

แยกกันอยู่ ได้แก่ ผู้ที่ไม่ได้อยู่รวมกันฉันท์สามีภรรยาแล้ว แต่ยังไม่ได้หย่ากันโดยถูกต้องตามกฎหมาย

เคยสมรสแต่ไม่ทราบสถานภาพ ได้แก่ ผู้ที่เคยสมรสแต่ไม่ทราบว่าสถานภาพใดแน่

8.5 งาน

หมายถึง งานที่ทำเพื่อก่อให้เกิดรายได้หรือเกิดผลผลิต ได้แก่ การทำงานเป็นลูกจ้างเอกชน ลูกจ้างรัฐบาล หรือรัฐวิสาหกิจ หรือองค์กรระหว่างประเทศ การประกอบธุรกิจ อุตสาหกรรม วิชาชีพ และการประกอบการเกษตร

8.6 อาชีพ

หมายถึง ประเภทหรือชนิดของงานที่ผู้นั้นทำอยู่ ซึ่งก่อให้เกิดรายได้หรือเกิดผลผลิต เช่น ครูสอนดนตรี วิศวกรไฟฟ้า สมุหบัญชี ตำรวจ แพทย์ทั่วไป ทันตแพทย์ พยาบาล นักหนังสือพิมพ์ นักมวย ทำนาข้าว ทำสวนทุเรียน ทำไร่ข้าวโพด รับจ้างกรีดยาง ขับรถแท็กซี่ ขับรถกระบะส่งของ ภารโรง เป็นต้น

8.7 อาชีพหลัก

หมายถึง งานที่ใช้เวลาทำมากที่สุดในรอบ 12 เดือนที่แล้ว ถ้ามีการทำงานเพียง 1 อาชีพให้ถืออาชีพนั้นเป็นอาชีพหลัก

- ถ้ามีการทำงานมากกว่า 1 อาชีพ ให้ถือการทำงานที่ใช้เวลาทำมากที่สุดเป็นอาชีพหลัก
- ถ้าใช้เวลาทำเท่าๆ กัน ให้ถือการทำงานที่ทำรายได้สูงกว่าเป็นอาชีพหลัก

8.8 ประเภทกิจการหรือลักษณะกิจกรรมของสถานที่ทำงาน

หมายถึง ประเภทของกิจกรรมทางเศรษฐกิจที่ได้ดำเนินการโดยสถานประกอบการที่บุคคลนั้นกำลังทำงานอยู่ หรือประเภทของธุรกิจซึ่งบุคคลนั้นได้ดำเนินการอยู่ เช่น ร้านตัดเย็บเสื้อผ้า ธนาคารพาณิชย์ โรงพยาบาลสัตว์ โรงเรียนระดับมัธยมศึกษา เป็นต้น

8.9 สถานภาพการทำงาน

หมายถึง สถานะของบุคคลในการทำงานเชิงเศรษฐกิจทุกประเภท ได้แก่

นายจ้าง หมายถึง ผู้ประกอบธุรกิจของตนเอง (อาจมี “หุ้นส่วน” หรือไม่มีก็ได้) เพื่อหวังผลกำไรหรือส่วนแบ่ง และได้จ้างบุคคลตั้งแต่ 1 คนขึ้นไปมาทำงานให้ธุรกิจในฐานะ “ลูกจ้าง” โดยเป็นการจ้างงานบนพื้นฐานของความต่อเนื่อง ไม่รวม ผู้ที่จ้างคนมาทำงานบ้าน ซึ่งไม่เกี่ยวกับธุรกิจ

ผู้ประกอบธุรกิจส่วนตัวโดยไม่มีลูกจ้าง หมายถึง ผู้ประกอบธุรกิจของตนเอง (อาจมี “หุ้นส่วน” หรือไม่มีก็ได้) เพื่อหวังผลกำไรหรือส่วนแบ่ง และไม่มีมีการจ้าง “ลูกจ้าง” (ที่เป็นการจ้างงานบนพื้นฐานของความต่อเนื่อง) แต่อาจมีสมาชิกในครัวเรือนหรือผู้ฝึกงานมาช่วยทำงานโดยไม่ได้รับค่าจ้างหรือค่าตอบแทน ในลักษณะการจ้างทำงาน

ผู้ช่วยธุรกิจในครัวเรือนโดยไม่ได้รับค่าจ้าง หมายถึง ผู้ที่ช่วยทำธุรกิจหรือการเกษตรของสมาชิกในครัวเรือนเป็นประจำ โดยไม่ได้รับค่าจ้าง และไม่ได้อยู่ในฐานะ “หุ้นส่วน” หรืออาจจะได้รับค่าตอบแทนบ้าง แต่ไม่ใช่ลักษณะของการจ้างทำงาน

ลูกจ้าง หมายถึง ผู้ที่ทำงานโดยได้รับค่าจ้างที่เป็นการจ้างงานบนพื้นฐานของความต่อเนื่อง ไม่มีอำนาจในการตัดสินใจในการดำเนินงาน ค่าจ้างที่ได้รับอาจเป็นรายเดือน รายวัน รายชั่วโมง รายชิ้น หรือเหมาจ่าย ซึ่งอาจจะเป็นตัวเงินหรือสิ่งของก็ได้ ลูกจ้างแบ่งออกเป็น 3 ประเภท คือ ลูกจ้างรัฐบาล ลูกจ้างรัฐวิสาหกิจ ลูกจ้างเอกชน

การรวมกลุ่ม หมายถึง กลุ่มคนที่มาร่วมกันทำงานในเชิงเศรษฐกิจ (ผลิตสินค้าและบริการ) โดยสมาชิกแต่ละคนมีส่วนร่วมเท่าเทียมกันในการตัดสินใจดำเนินการทุกขั้นตอน ตลอดจนการแบ่งรายได้ให้แก่สมาชิกตามที่ตกลงกัน

8.10 บุตรที่ให้อำนาจตนเองและมีชีวิตอยู่ขณะคลอด (บุตรเกิดรอด)

หมายถึง บุตรที่ตอนคลอดออกมามีชีวิต แม้จะมีชีวิตอยู่เพียงขณะหนึ่งก็ตาม

ไม่รวม บุตรเลี้ยงหรือบุตรบุญธรรมของหญิงผู้นั้น

บุตรที่มีชีวิตอยู่ ได้แก่ บุตรที่ตอนคลอดออกมามีชีวิต และยังคงมีชีวิตอยู่จนถึงวันสำมะโน

บุตรที่เสียชีวิตแล้ว ได้แก่ บุตรที่ตอนคลอดออกมามีชีวิต แต่ในวันสำมะโนได้เสียชีวิตไปแล้ว

8.11 การย้ายถิ่น

หมายถึง ผู้ย้ายสถานที่อยู่อาศัยจาก อบต. หนึ่ง หรือเขตเทศบาลหนึ่ง หรือจากต่างประเทศ ซึ่งเป็นที่อยู่อาศัยครั้งสุดท้ายอีก อบต. หนึ่งหรือเขตเทศบาลหนึ่งซึ่งเป็นที่อยู่ในปัจจุบัน

การเปลี่ยนเขตเทศบาล หรือ อบต. อันเนื่องมาจากการขยายเขตเทศบาลหรือเปลี่ยนเขตการปกครอง โดยที่บุคคลหรือครัวเรือนนั้นยังอยู่ประจำที่เดิม และการย้ายสถานที่อยู่อาศัยในกรุงเทพมหานครและย้ายภายในเมืองพัทยาไม่นับว่าเป็นการย้ายถิ่น

8.12 ลักษณะความพิการ

หมายถึง ลักษณะความพิการโดยประจักษ์ สามารถจำแนกได้ 6 ประเภท ดังนี้

- 1) ความพิการทางการมองเห็น ได้แก่
 - (1) มีแต่เบ้าตา ไม่มีลูกตาทั้งสองข้าง
 - (2) มีลักษณะของความผิดปกติชัดเจน เช่น ลูกตาสีขาวขุ่น ไม่มีลูกตาดำ ลูกตาฝ่อ เป็นต้น
- 2) ความพิการทางการได้ยิน หรือสื่อความหมาย ได้แก่
 - (1) มีความผิดปกติในการได้ยินเสียง และพูดไม่ได้ เช่น เป็นใบ้
 - (2) มีความผิดปกติในการสื่อความหมาย และการใช้ภาษาพูด การเข้าใจภาษาพูด เช่น พูดไม่รู้เรื่อง พูดโต้ตอบไม่ตรงความหมาย
- 3) ความพิการทางการเคลื่อนไหว หรือทางร่างกาย ได้แก่
 - (1) กลุ่มความพิการทางกาย กรณีแขนขาด ขาขาด
 - แขนขาดตั้งแต่ข้อมือขึ้นมา หนึ่งข้าง หรือทั้งสองข้าง
 - ขาขาดตั้งแต่ข้อเท้าขึ้นมา หนึ่งข้าง หรือทั้งสองข้าง
 - (2) กลุ่มอัมพาต กล้ามเนื้อแขน ขา อ่อนแรง ขาลีบผิดรูปมีลักษณะการสูญเสียความสามารถในการเคลื่อนไหว อ่อนแรง ไม่สามารถประกอบกิจวัตรหลักในชีวิตประจำวัน อาจพิจารณาได้จากคนที่ นอนตลอดเวลาหรือนั่งอยู่ในรถเข็นตลอดเวลา

4) ความพิการทางจิตใจ หรือพฤติกรรม หรือออทิสติก ได้แก่

(1) กลุ่มที่มีอาการทางจิต

- กลุ่มอาการทางจิตรุนแรง โวยวาย ทำร้ายผู้อื่น ไม่สามารถควบคุมความประพฤติ ไม่สามารถประกอบกิจวัตรหลักในชีวิตประจำวัน หรือช่วยเหลือตนเองไม่ได้
- กลุ่มอาการทางจิตที่มีลักษณะอยู่เฉยๆ ไม่พูดจา ไม่ยุ่งเกี่ยวกับใคร ไม่สามารถประกอบกิจวัตรหลักในชีวิตประจำวันได้ หรือช่วยเหลือตนเองไม่ได้

(2) กลุ่มอาการทางพฤติกรรม

เช่น ออทิสติก มีลักษณะอาการไม่อยู่นิ่ง มีพฤติกรรมแตกต่างจากบุคคลทั่วไป
อย่างเห็นได้ชัดเจน

5) ความพิการทางสติปัญญาหรือการเรียนรู้ ได้แก่

กลุ่มอาการทางสติปัญญาหรือการเรียนรู้ ในกรณีที่สภาพความพิการเห็นได้ว่า มีลักษณะปัญญาอ่อนระดับรุนแรง เช่น ไม่มีปฏิสัมพันธ์ ช่วยเหลือตนเองในชีวิตประจำวันได้น้อย มีพัฒนาการช้ามาก ยังต้องการพี่เลี้ยงช่วยดูแล

ภาคเคหะ

ที่อยู่อาศัยของครัวเรือน

หมายถึง สถานที่ที่ครัวเรือนใช้เป็นที่อยู่อาศัย อาจเป็นส่วนหนึ่งของบ้าน หรือบ้านหลายหลังที่อยู่ในบริเวณเดียวกัน รวมทั้งพื้นที่สาธารณะที่มีครัวเรือนใช้เป็นที่อยู่อาศัยเป็นประจำ

8.13 ประเภทของที่อยู่อาศัย

หมายถึง ลักษณะของสถานที่ที่ครัวเรือนใช้เป็นที่อยู่อาศัยของบุคคลในครัวเรือนเดียวกัน ได้แก่

- 1) บ้านเดี่ยว
- 2) ทาวน์เฮ้าส์/บ้านแฝด/ทาวน์โฮม
- 3) ห้องชุด
- 4) ตึกแถว/ห้องแถว/เรือนแถว
- 5) ห้องภายในบ้าน
- 6) ที่อยู่อาศัยในสำนักงานหรืออาคาร
- 7) เรือ แพ รถ
- 8) ที่อยู่อาศัยส่วนบุคคลประเภทอื่น

8.14 ลักษณะของที่อยู่อาศัย

หมายถึง ที่อยู่อาศัยซึ่งจำแนกได้ตามวัสดุที่ใช้ในการก่อสร้างที่อยู่อาศัยเป็นส่วนใหญ่ โดยแยกเป็น 5 ลักษณะ

- 1) ดึก
- 2) ไม้
- 3) ครึ่งตึกครึ่งไม้
- 4) ใช้วัสดุไม่ถาวรในท้องถิ่น
- 5) ใช้วัสดุซึ่งใช้ประโยชน์อย่างอื่นมาแล้ว

8.15 การครอบครองที่อยู่อาศัยของคนในครัวเรือน (ไม่รวมที่ดิน)

หมายถึง กรรมสิทธิ์ในที่อยู่อาศัยของครัวเรือน โดยการเป็นเจ้าของ เช่าซื้อ เช่า หรืออยู่โดยไม่เสียค่าเช่า เพราะเป็นส่วนหนึ่งของค่าจ้างแรงงานหรือเจ้าของให้อยู่เปล่า

8.16 การถือกรรมสิทธิ์ที่ดิน

หมายถึง คนในครัวเรือนมีกรรมสิทธิ์ในการครอบครองที่ดิน ที่เป็นที่ตั้งของที่อยู่อาศัย โดยการเป็นเจ้าของที่ดิน เช่าซื้อที่ดิน เช่าที่ดิน ไม่เสียค่าเช่าที่ดิน หรืออื่นๆ

8.17 การเป็นเจ้าของเครื่องใช้ในครัวเรือน

หมายถึง สมาชิกคนใดคนหนึ่งเป็นเจ้าของเครื่องใช้ต่างๆ และเครื่องใช้ดังกล่าวต้องสามารถใช้งานได้ (ไม่รวมเครื่องใช้ที่มีไว้ขายหรือมีคนเอามาซ่อม) ส่วนเครื่องใช้ต่างๆ ที่มีไว้ใช้ในการประกอบอาชีพ เช่น รถยนต์รับจ้าง ตู้เย็นในร้านขายเครื่องดื่ม ให้ถือว่าเป็นเจ้าของ

บทที่ 2

บทสรุป

ภาคประชากร

จังหวัดมุกดาหาร เป็นจังหวัดหนึ่งใน 20 จังหวัด ที่ตั้งอยู่ในภาคตะวันออกเฉียงเหนือของประเทศไทย มีเนื้อที่ทั้งหมด ประมาณ 4,339 ตารางกิโลเมตร มีอาณาเขตติดต่อกับจังหวัดสกลนครและนครพนมทางด้านทิศเหนือ ด้านทิศตะวันตกติดกับจังหวัดกาฬสินธุ์ ด้านทิศตะวันออกติดสาธารณรัฐประชาธิปไตยประชาชนลาวโดยมีแม่น้ำโขงเป็นเส้นกั้นพรมแดน และทางด้านทิศใต้ติดจังหวัดอำนาจเจริญ โยโสธร และร้อยเอ็ด

ในปี 2553 จังหวัดมุกดาหารแบ่งเขตการปกครองเป็น 7 อำเภอ 53 ตำบลและ 302 หมู่บ้าน

1. ลักษณะทางประชากร

1.1 จำนวนประชากรและการกระจายตัวของประชากร

ประชากรที่อาศัยในจังหวัดมุกดาหาร ณ วันที่ 1 กันยายน 2553 มีจำนวน 357,339 คน เป็นชาย 177,333 คน และหญิง 180,005 คน คิดเป็นอัตราส่วนระหว่างเพศชายต่อหญิงเท่ากับ 98.5 หรือกล่าวได้ว่ามีประชากรเพศชาย 98 คน ต่อเพศหญิง 100 คน อัตราเพิ่มโดยเฉลี่ยของประชากรในช่วงปี 2543 – 2553 คิดเป็นร้อยละ 1.40 ต่อปี

เมื่อพิจารณาการกระจายตัวของประชากร พบว่า ประชากรส่วนใหญ่อาศัยอยู่ในเขตเทศบาล คือ ร้อยละ 50.5 ของประชากรทั้งสิ้น และที่เหลืออาศัยอยู่นอกเขตเทศบาล คือ ร้อยละ 49.5 เมื่อเปรียบเทียบระหว่างอำเภอ พบว่า อำเภอเมืองมุกดาหารมีประชากรอาศัยอยู่มากที่สุด คือ 139,390 คน หรือ ร้อยละ 39.0 และอำเภอหว้านใหญ่ มีประชากรอาศัยอยู่น้อยที่สุด คือ 19,043 คน หรือ ร้อยละ 5.3 (แผนภูมิ 1)

ตาราง 1 จำนวนประชากร จำแนกตามเพศ และเขตการปกครอง

เขตการปกครอง	ประชากร			ร้อยละ
	รวม	ชาย	หญิง	
รวม	357,339	177,333	180,005	100.0
ในเขตเทศบาล	180,600	89,190	91,410	50.5
นอกเขตเทศบาล	176,739	88,144	88,595	49.5

แผนภูมิ 1 จำนวนประชากร จำแนกตามอำเภอ พ.ศ. 2553

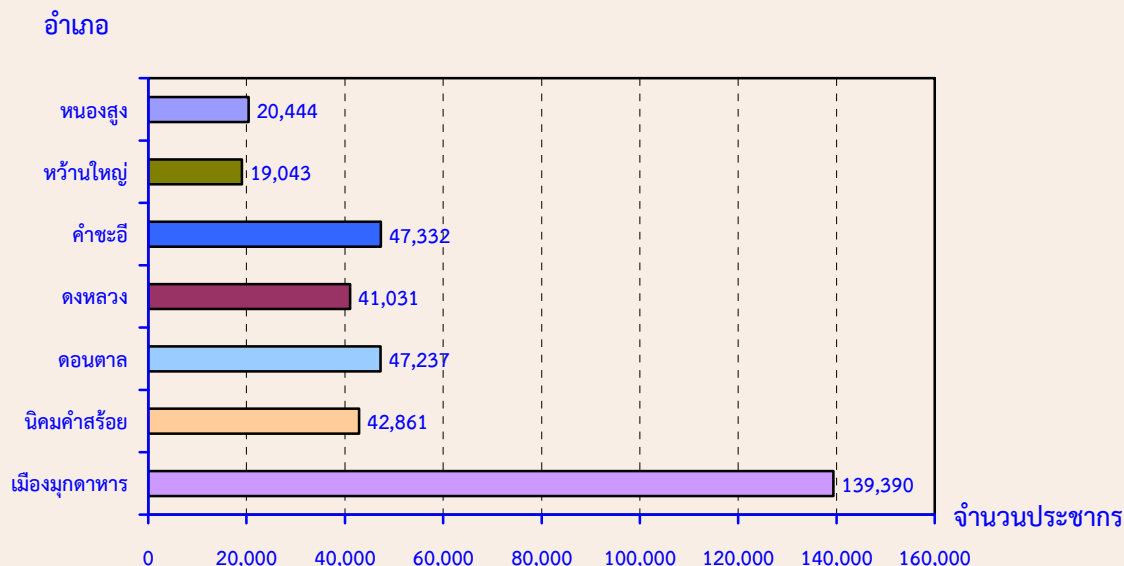

1.2 ความหนาแน่นของประชากร

จังหวัดมุกดาหาร มีจำนวนประชากรโดยเฉลี่ยประมาณ 82.4 คน ต่อพื้นที่ 1 ตารางกิโลเมตร พื้นที่ที่มีความหนาแน่นของประชากรมากที่สุด คือ อำเภอห้วยใหญ่ 226.7 คน ต่อพื้นที่ 1 ตารางกิโลเมตร และความหนาแน่นน้อยที่สุด คือ อำเภอดงหลวง 38.1 คนต่อพื้นที่ 1 ตารางกิโลเมตร

ตาราง 2 ความหนาแน่นของประชากรโดยเฉลี่ย จำแนกตามอำเภอ และเขตการปกครอง

อำเภอ	ความหนาแน่นของประชากร (คนต่อ 1 ตารางกิโลเมตร)
รวม	82.4
เมืองมุกดาหาร	112.9
นิคมคำสร้อย	113.7
ดอนตาล	92.5
ดงหลวง	38.1
คำชะอี	73.3
ห้วยใหญ่	226.7
หนองสูง	49.9

1.3 จำนวนครัวเรือน ขนาดของครัวเรือนและเพศของหัวหน้าครัวเรือน

จำนวนครัวเรือนในจังหวัดมุกดาหารมีทั้งสิ้น 86,929 ครัวเรือน โดยเป็นครัวเรือนส่วนบุคคล จำนวน 86,291 ครัวเรือน และครัวเรือนกลุ่มบุคคล (เช่น ครัวเรือนสถาบัน ครัวเรือนคนงาน) จำนวน 638 ครัวเรือน และมีขนาดของครัวเรือนส่วนบุคคลโดยเฉลี่ยเท่ากับ 4.1 คน โดยนอกเขตเทศบาลมีขนาดครัวเรือนโดยเฉลี่ยใหญ่กว่าในเขตเทศบาล คือ 4.2 คน และ 4.0 คน ตามลำดับ (ตารางสถิติ ตารางที่ 1)

เมื่อเปรียบเทียบขนาดของครัวเรือนส่วนบุคคล พบว่า อำเภอดอนตาลมีขนาดของครัวเรือนโดยเฉลี่ยใหญ่ที่สุด คือ 4.4 คน และเล็กที่สุดคืออำเภอหนองสูง คือ 3.8 คน ต่อหนึ่งครัวเรือน

สำหรับหัวหน้าครัวเรือนของครัวเรือนส่วนบุคคลส่วนใหญ่เป็นชายมากกว่าหญิง คือ ร้อยละ 71.6 และร้อยละ 28.4 ตามลำดับ (ตาราง 3)

ตาราง 3 จำนวนและขนาดครัวเรือนส่วนบุคคล ร้อยละของหัวหน้าครัวเรือน จำแนกตามเขตการปกครอง

เขตการปกครอง	จำนวนครัวเรือนส่วนบุคคล	ขนาดครัวเรือนโดยเฉลี่ย	ร้อยละของหัวหน้าครัวเรือน		
			รวม	ชาย	หญิง
รวม	86,291	4.1	100.0	71.6	28.4
ในเขตเทศบาล	44,413	4.0	100.0	71.2	28.8
นอกเขตเทศบาล	41,878	4.2	100.0	72.0	28.0

1.4 โครงสร้างทางอายุและเพศของประชากร

เมื่อพิจารณาประชากรของจังหวัดมุกดาหารตามกลุ่มอายุ (ตาราง 4) พบว่า มีประชากรวัยเด็ก (อายุ 0 – 14 ปี) ร้อยละ 23.4 ประชากรวัยแรงงาน (อายุ 15 – 59 ปี) ร้อยละ 64.1 และประชากรวัยสูงอายุ (อายุ 60 ปีขึ้นไป) ร้อยละ 12.5 โดยนอกเขตเทศบาลมีสัดส่วนของประชากรวัยเด็กและวัยสูงอายุสูงกว่าในเขตเทศบาล แต่มีประชากรวัยแรงงานต่ำกว่าในเขตเทศบาล ถ้าเปรียบเทียบระหว่างเพศ พบว่า สัดส่วนของประชากรวัยเด็ก และประชากรวัยแรงงานจะเป็นชายสูงกว่าหญิง ในขณะที่ประชากรวัยสูงอายุจะเป็นหญิงมากกว่าชาย

อายุโดยเฉลี่ยของประชากร (อายุมัธยฐาน) ประมาณ 34.8 ปี ประชากรนอกเขตเทศบาลมีอายุโดยเฉลี่ยสูงกว่าในเขตเทศบาลเล็กน้อย คือ 35.2 ปี และ 34.3 ปี ตามลำดับ

เมื่อพิจารณาถึงอัตราส่วนการเป็นภาระ ซึ่งหมายถึงการที่ประชากรวัยแรงงานอายุ 15-59 ปี ต้องรับภาระประชากรในวัยอื่น ๆ พบว่า อัตราส่วนการเป็นภาระรวมคิดเป็น 56.0 กล่าวคือ ประชากรที่อยู่ในวัยทำงาน 100 คน ต้องรับภาระเลี้ยงดูเด็ก และคนชราประมาณ 56 คน อัตราส่วนการเป็นภาระวัยเด็กเท่ากับ 36.5 อัตราส่วนการเป็นภาระวัยชราเท่ากับ 19.5 โดยนอกเขตเทศบาลมีอัตราส่วนการเป็นภาระวัยเด็กและวัยชราสูงกว่าในเขตเทศบาล

ตาราง 4 ลักษณะทางประชากร จำแนกตามเขตการปกครอง

ลักษณะทางประชากร	รวม	เขตการปกครอง	
		ในเขตเทศบาล	นอกเขตเทศบาล
ประชากรตามหมวดอายุ (%)			
วัยเด็ก 0 – 14 ปี			
รวม	23.4	22.6	24.2
ชาย	23.9	23.0	24.9
หญิง	22.9	22.3	23.6
วัยแรงงาน 15 – 59 ปี			
รวม	64.1	65.7	62.5
ชาย	64.3	66.0	62.6
หญิง	63.9	65.4	62.4
วัยสูงอายุ 60 ปีขึ้นไป			
รวม	12.5	11.7	13.3
ชาย	11.7	11.0	12.5
หญิง	13.2	12.4	14.1
อายุมัธยฐาน	34.8	34.3	35.2
อัตราส่วนระหว่างเพศ (%)			
รวม	98.5	97.6	99.5
วัยเด็ก 0 – 14 ปี	102.9	100.8	105.0
วัยแรงงาน 15 – 59 ปี	99.2	98.5	100.0
วัยสูงอายุ 60 ปีขึ้นไป	87.5	86.7	88.2
อัตราส่วนการเป็นภรรยา (%)			
รวม	56.0	52.3	60.0
วัยเด็ก 0 – 14 ปี	36.5	34.5	38.8
วัยสูงอายุ 60 ปีขึ้นไป	19.5	17.8	21.2

1.5 ศาสนาและสัญชาติ

ประชากรส่วนใหญ่นับถือศาสนาพุทธ ร้อยละ 99.2 รองลงมานับถือศาสนาคริสต์ ร้อยละ 0.6 และศาสนาอิสลาม ร้อยละ 0.1

ประชากรในจังหวัดมุกดาหารส่วนใหญ่ หรือร้อยละ 99.3 เป็นผู้มีสัญชาติไทย ร้อยละ 0.6 เป็นคนสัญชาติลาว และที่เหลือเป็นผู้มีสัญชาติอื่น ๆ

ตาราง 5 ร้อยละของประชากร จำแนกศาสนา สัญชาติ และเขตการปกครอง

ศาสนาและสัญชาติ	รวม	เขตการปกครอง	
		ในเขตเทศบาล	นอกเขตเทศบาล
ศาสนา	100.0	100.0	100.0
พุทธ	99.2	99.5	98.9
คริสต์	0.6	0.3	0.9
อิสลาม	0.1	0.1	0.1
อื่นๆ	0.1	0.1	0.1
สัญชาติ	100.0	100.0	100.0
ไทย	99.3	98.9	99.6
ลาว	0.6	0.9	0.3
อื่นๆ	0.1	0.2	0.1

1.6 สถานภาพสมรส

แผนภูมิ 2 แสดงสถานภาพสมรสของประชากรอายุตั้งแต่ 13 ปีขึ้นไป พบว่า เกินกว่าร้อยละ 50 ของประชากรเป็นผู้ที่สมรส โดยสัดส่วนผู้สมรสของเพศหญิงสูงกว่าชาย สัดส่วนของประชากรชายที่อยู่เป็นโสด จะสูงกว่าหญิง (ร้อยละ 32.5 และ 22.3 ตามลำดับ) แต่เพศหญิงจะมีสัดส่วนของการเป็นหม้าย หย่า และ แยกกันอยู่สูงกว่าเพศชายกว่า 2 เท่า (ร้อยละ 15.2 และ 7.1 ตามลำดับ)

แผนภูมิ 2 ร้อยละของประชากรอายุ 13 ปีขึ้นไป จำแนกตามสถานภาพสมรส และเพศ

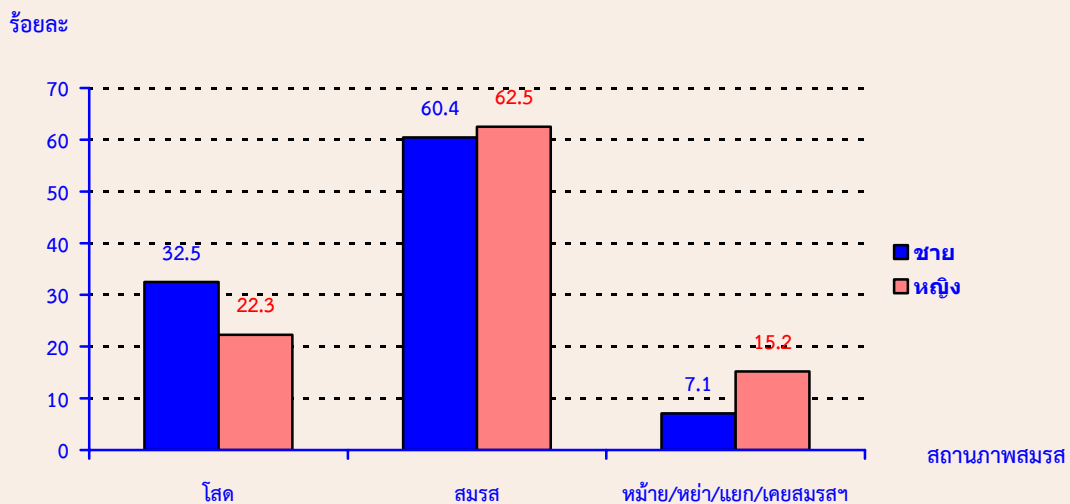

1.7 การมีชื่อในทะเบียนบ้าน

จากการสอบถามเรื่องการมีชื่อในทะเบียนบ้านตามที่อยู่จริง พบว่า ประชากรที่อาศัยอยู่ในจังหวัดมุกดาหารและมีชื่ออยู่ในทะเบียนบ้านที่อาศัยอยู่ปัจจุบัน ร้อยละ 92.3 มีชื่ออยู่ในทะเบียนบ้านอื่นในจังหวัดมุกดาหาร ร้อยละ 5.3 มีชื่อในทะเบียนบ้านในจังหวัดอื่น ร้อยละ 1.9 ส่วนที่เหลือเป็นผู้ที่มีชื่อในทะเบียนบ้านในประเทศอื่น ๆ และไม่มีในประเทศใดเลย ซึ่งส่วนมากจะเป็นคนต่างชาติ คนต่างด้าว ที่อาศัยอยู่ในประเทศไทย ร้อยละ 0.5 สัดส่วนประชากรในเขตเทศบาลที่มีชื่อในทะเบียนบ้านที่อาศัยอยู่ต่ำกว่าประชากรนอกเขตเทศบาล (ร้อยละ 89.4 และร้อยละ 95.2)

ตาราง 6 ร้อยละของประชากร จำแนกตามการมีชื่อในทะเบียนบ้าน เพศ และเขตการปกครอง

การมีชื่อในทะเบียนบ้าน	รวม	เพศ		เขตการปกครอง	
		ชาย	หญิง	ในเขตเทศบาล	นอกเขตเทศบาล
รวม	100.0	100.0	100.0	100.0	100.0
มีในบ้านที่อาศัยอยู่	92.3	91.7	92.8	89.4	95.2
มีอยู่ที่อื่น					
ในจังหวัดนี้	5.3	5.8	4.8	7.0	3.6
ในจังหวัดอื่น	1.9	2.1	1.8	2.9	1.0
ประเทศอื่น	0.5	0.4	0.6	0.7	0.2
ไม่มีที่ใดเลย	a	a	a	a	a

a น้อยกว่าร้อยละ 0.1

1.8 ลักษณะความพิการ

จากข้อมูลเรื่องความพิการในครั้งนี้ หมายถึง ความพิการโดยประจักษ์ที่สามารถมองเห็นได้เด่นชัดตามความหมายของกระทรวงพัฒนาการสังคมและความมั่นคงของมนุษย์ โดยได้สอบถามประชากรทุกคนว่ามีลักษณะความพิการหรือไม่ พบว่า ประชากรในจังหวัดมุกดาหารทั้งสิ้น 357,339 คน ไม่มีลักษณะความพิการ ร้อยละ 99.0 และผู้ที่มีลักษณะความพิการ มีเพียงร้อยละ 1.0 (ตาราง 7)

ตาราง 7 ร้อยละของประชากร จำแนกตามลักษณะความพิการ เพศ และเขตการปกครอง

ลักษณะความพิการ	รวม	เพศ		เขตการปกครอง	
		ชาย	หญิง	ในเขตเทศบาล	นอกเขตเทศบาล
รวม	100.0	100.0	100.0	100.0	100.0
ไม่มีความพิการ	99.0	98.7	99.2	99.1	98.8
มีความพิการ	1.0	1.3	0.8	0.9	1.2

2. ลักษณะทางสังคมและเศรษฐกิจ

2.1 การศึกษา

ประชากรกลุ่มอายุ 6 – 24 ปี ซึ่งเป็นประชากรในวัยที่ควรกำลังศึกษาอยู่ในระดับใดระดับหนึ่ง (ตาราง 8) พบว่า มีผู้ที่ไม่ได้กำลังเรียนหนังสือประมาณ ร้อยละ 24.8 สัดส่วนของผู้ชายที่ไม่ได้กำลังเรียนหนังสือสูงกว่าผู้หญิง (ร้อยละ 26.8 และร้อยละ 22.7 ตามลำดับ) และประชากรในเขตเทศบาลที่ไม่ได้กำลังเรียนหนังสือ มีสัดส่วนสูงกว่านอกเขตเทศบาล

สำหรับการศึกษาที่สำเร็จของประชากรอายุ 15 ปีขึ้นไป พบว่า ประชากรที่สำเร็จการศึกษาสูงกว่าระดับประถมศึกษา มีประมาณร้อยละ 37.3 ของประชากรอายุ 15 ปีขึ้นไปทั้งสิ้น ถ้าเปรียบเทียบระหว่างเพศ พบว่า ผู้หญิงสำเร็จการศึกษาสูงกว่าระดับประถมศึกษามากกว่าผู้ชาย (ร้อยละ 41.2 และร้อยละ 39.5 ตามลำดับ) ประชากรที่อยู่ในเขตเทศบาลและนอกเขตเทศบาลสำเร็จการศึกษาสูงกว่าระดับประถมศึกษา มีสัดส่วนใกล้เคียงกัน (ร้อยละ 33.6 และร้อยละ 33.5 ตามลำดับ) และประชากรอายุ 15 ปีขึ้นไปมีการศึกษาเฉลี่ย 7.2 ปี โดยเพศชายมีการศึกษาเฉลี่ย สูงกว่าเพศหญิง (7.4 ปี และ 7.0 ปี ตามลำดับ)

ตาราง 8 การศึกษาของประชากร จำแนกตามเพศ และเขตการปกครอง

การศึกษา	รวม	เพศ		เขตการปกครอง	
		ชาย	หญิง	ในเขตเทศบาล	นอกเขตเทศบาล
ประชากรอายุ 6-24 ปีที่ไม่ได้กำลังเรียน (%)	24.8	26.8	22.7	25.9	23.6
ประชากรอายุ 15 ปีขึ้นไปที่สำเร็จการศึกษา สูงกว่าระดับประถมศึกษา (%)	37.3	39.5	41.2	33.6	33.5
ปีการศึกษาเฉลี่ยของประชากรอายุ 15 ปีขึ้นไป	7.2	7.4	7.0	7.5	6.8

2.2 การอ่านออกและเขียนได้

เมื่อพิจารณาอัตราการอ่านออกและเขียนได้ของประชากรอายุ 15 ปีขึ้นไป ซึ่งได้สอบถามถึงความสามารถในการอ่านออกและเขียนได้ทั้งภาษาไทยและภาษาอื่น พบว่า เกินกว่าร้อยละ 90 ของประชากรในจังหวัดมุกดาหาร สามารถอ่านออกและเขียนได้ในภาษาไทย โดยเพศชายมีอัตราการอ่านออกและเขียนได้สูงกว่าเพศหญิง (ร้อยละ 99.2 และร้อยละ 98.4 ตามลำดับ) ประชากรในเขตเทศบาลและนอกเขตเทศบาลมีอัตราการอ่านออกและเขียนได้ใกล้เคียงกัน (ตาราง 9)

สำหรับความสามารถในการอ่านออกและเขียนได้ในภาษาอื่นนอกจากภาษาไทยนั้น พบว่า ส่วนใหญ่เป็นภาษาอังกฤษ ภาษาเวียดนาม และภาษาลาว ซึ่งประชากรในเขตเทศบาลจะมีอัตราการอ่านออกและเขียนได้ในภาษาอื่นสูงกว่าประชากรนอกเขตเทศบาล คือ ร้อยละ 14.1 และร้อยละ 9.1 ตามลำดับ

ตาราง 9 ร้อยละของประชากรอายุ 15 ปีขึ้นไป จำแนกตามการอ่านออกและเขียนได้ เพศ และเขตการปกครอง

การอ่านออกและเขียนได้	รวม	เพศ		เขตการปกครอง	
		ชาย	หญิง	ในเขตเทศบาล	นอกเขตเทศบาล
ภาษาไทย	100.0	100.0	100.0	100.0	100.0
อ่านออกเขียนได้	98.8	99.2	98.4	98.9	98.8
อ่านไม่ออกเขียนไม่ได้	1.2	0.8	1.6	1.1	1.2
ภาษาอื่น ๆ	100.0	100.0	100.0	100.0	100.0
อ่านออกเขียนได้	11.6	11.6	11.7	14.1	9.1
อ่านไม่ออกเขียนไม่ได้	88.4	88.4	88.3	85.9	90.9

2.3 การทำงานในรอบปี

2.3.1 อุตสาหกรรม

ประชากรอายุ 15 ปีขึ้นไป ที่มีงานทำในรอบปีที่แล้ว (1 กันยายน 2552 ถึง 31 สิงหาคม 2553) มีจำนวน 218,666 คน คิดเป็นร้อยละ 80.3 ของประชากรอายุ 15 ปีขึ้นไป เป็นชาย 110,345 คน (ร้อยละ 50.5) และหญิง 108,321 คน (ร้อยละ 49.5) ส่วนประชากรที่มีอายุ 15 ปีขึ้นไปที่ไม่ม้งานทำหรือไม่ได้ทำงาน มีร้อยละ 19.7 เมื่อพิจารณาอุตสาหกรรมหรือประเภทกิจการของผู้ที่มีงานทำ พบว่า มีผู้ทำงานในภาคเกษตรกรรม ร้อยละ 77.0 และนอกภาคเกษตรกรรม ร้อยละ 23.0 โดยส่วนใหญ่ทำงานในสาขา การขายส่ง ขายปลีก การซ่อมแซมยานยนต์ รถจักรยานยนต์ ของใช้ส่วนบุคคลและของใช้ในครัวเรือน ร้อยละ 6.9

สำหรับผู้มีงานทำในเขตเทศบาลและนอกเขตเทศบาลส่วนใหญ่ทำงานในภาคเกษตรกรรม (ร้อยละ 66.9 และร้อยละ 86.9 ตามลำดับ) (ตาราง 10)

ตาราง 10 จำนวนและร้อยละของประชากรอายุ 15 ปีขึ้นไป จำแนกตามการมีงานทำ อุตสาหกรรม เพศ และเขตการปกครอง

อุตสาหกรรม	รวม	เพศ		เขตการปกครอง	
		ชาย	หญิง	ในเขตเทศบาล	นอกเขตเทศบาล
ยอดรวม ^{1/}	272,239	134,162	138,076	138,905	133,334
ผู้มีงานทำ	218,666	110,3455	108,321	108,176	110,491
อุตสาหกรรม					
ภาคเกษตรกรรม					
1.เกษตรกรรม การป่าไม้ และการ	77.0	75.8	78.3	66.9	86.9
นอกภาคเกษตรกรรม					
1. การขายส่ง และการขายปลีกฯ	6.9	6.2	7.6	10.6	3.3
2. การบริหารราชการ และการป้องกัน	3.6	5.1	2.1	4.6	2.7
3. กิจกรรมบริการด้านอื่นๆ	3.3	3.6	3.0	5.3	1.5
4. การศึกษา	2.6	2.3	2.9	3.3	2.0
5. ที่พักแรมและบริการด้านอาหาร	1.4	1.0	1.8	2.2	0.6
ผู้ไม่มีงานทำ	53,573	23,818	29,755	30,730	22,843

1/ ไม่รวมผู้ที่ไม่ทราบว่าเป็นหรือไม่ว่าทำงานหรือไม่

2.3.2 สถานภาพการทำงาน

ผู้มีงานทำในรอบปีส่วนใหญ่ทำงานช่วยธุรกิจในครัวเรือนโดยไม่ได้รับค่าจ้าง ร้อยละ 42.9 รองลงมา คือ ทำงานส่วนตัวโดยไม่มีลูกจ้าง ร้อยละ 41.0 เมื่อเปรียบเทียบระหว่างเพศ พบว่า สัดส่วนผู้หญิงทำงานในฐานะช่วยธุรกิจในครัวเรือนโดยไม่ได้รับค่าจ้าง สูงกว่าผู้ชาย (ร้อยละ 58.5 และร้อยละ 27.6) ขณะที่ผู้ชายที่ประกอบธุรกิจส่วนตัวมีสัดส่วนมากกว่าผู้หญิง (ร้อยละ 54.1 และ ร้อยละ 27.8)

สำหรับสถานภาพการทำงานของผู้มีงานทำในเขตเทศบาลและนอกเขตเทศบาลนั้น นอกเขตเทศบาลมีสัดส่วนการประกอบธุรกิจส่วนตัวโดยไม่มีลูกจ้าง และช่วยธุรกิจในครัวเรือนสูงกว่าในเขตเทศบาล แต่สัดส่วนการเป็นนายจ้างของในเขตเทศบาลสูงกว่านอกเขตเทศบาล (ร้อยละ 1.1 และร้อยละ 0.2)

ตาราง 11 ร้อยละของผู้มีงานทำ จำแนกตามสถานภาพการทำงาน เพศ และเขตการปกครอง

สถานภาพการทำงาน	รวม	เพศ		เขตการปกครอง	
		ชาย	หญิง	ในเขตเทศบาล	นอกเขตเทศบาล
รวม	100.0	100.0	100.0	100.0	100.0
นายจ้าง	0.7	0.8	0.5	1.1	0.2
ประกอบธุรกิจส่วนตัวโดยไม่มีลูกจ้าง	41.0	54.1	27.8	39.6	42.5
ช่วยธุรกิจในครัวเรือนโดยไม่ได้รับค่าจ้าง	42.9	27.6	58.5	38.0	47.7
ลูกจ้างรัฐบาล	7.0	8.0	6.0	9.0	5.1
ลูกจ้างรัฐวิสาหกิจ	0.3	0.3	0.2	0.4	0.1
ลูกจ้างเอกชน	8.1	9.2	7.0	11.9	4.4

3. ภาวะเจริญพันธุ์

3.1 บุตรเกิดรอดและจำนวนบุตรที่มีชีวิตอยู่

จากการสอบถามผู้หญิงที่มีอายุ 13 ปีขึ้นไปทุกคน ในเรื่องของการมีบุตร พบว่า ผู้หญิง 1 คน มีบุตรที่ตนเองเป็นผู้ให้กำเนิดและมีชีวิตอยู่ขณะคลอดหรือบุตรเกิดรอดโดยเฉลี่ย มีประมาณ 1.95 คน โดยผู้หญิงที่อยู่ในเขตเทศบาลมีจำนวนบุตรเกิดรอดโดยเฉลี่ยต่ำกว่าผู้หญิงที่อยู่นอกเขตเทศบาลเล็กน้อย คือ 1.81 คน และ 2.10 คน ตามลำดับ แต่เมื่อพิจารณาเฉพาะหญิงเคยสมรสที่อยู่ในวัยเจริญพันธุ์อายุ 15-49 ปี พบว่ามีบุตรเกิดรอดโดยเฉลี่ย 1.82 คน ซึ่งต่ำกว่าเมื่อ 10 ปีที่แล้ว (2.13 คน) ซึ่งสอดคล้องกับอายุเฉลี่ยที่สมรสครั้งแรกสูงขึ้นทั้งชายและหญิง

เมื่อพิจารณาอายุเฉลี่ยเมื่อสมรสครั้งแรก (SMAM) พบว่า ผู้หญิงแต่งงานเร็วกว่าผู้ชาย โดยผู้หญิงแต่งงานครั้งแรกเมื่ออายุเฉลี่ยประมาณ 23.4 ปี ส่วนผู้ชายแต่งงานครั้งแรกเมื่ออายุเฉลี่ยประมาณ 28.3 ปี และประชากรทั้งชายและหญิงที่อยู่ในเขตเทศบาลจะแต่งงานช้ากว่าผู้ที่อยู่นอกเขตเทศบาล (ตาราง 12)

ตาราง 12 ภาวะเจริญพันธุ์ และอายุเฉลี่ยเมื่อแรกสมรส จำแนกตามเขตการปกครอง

ภาวะเจริญพันธุ์	รวม	เขตการปกครอง	
		ในเขตเทศบาล	นอกเขตเทศบาล
จำนวนบุตรเกิดรอดเฉลี่ย^{1/} (คน)			
ต่อสตรีอายุ 13 ปีขึ้นไป	1.95	1.81	2.10
ต่อสตรีอายุ 15-49 ปี	1.36	1.27	1.45
ต่อสตรีเคยสมรสอายุ 15-49 ปี	1.82	1.76	1.88
จำนวนบุตรที่มีชีวิตอยู่เฉลี่ย^{1/} (คน)			
ต่อสตรีอายุ 13 ปีขึ้นไป	1.87	1.74	2.00
ต่อสตรีอายุ 15-49 ปี	1.34	1.26	1.43
ต่อสตรีเคยสมรสอายุ 15-49 ปี	1.79	1.74	1.85
อายุเฉลี่ยเมื่อแรกสมรส (ปี)			
รวม	25.8	26.1	25.5
ชาย	28.3	28.3	28.2
หญิง	23.4	24.0	22.7

1/ ไม่รวมผู้ที่ไม่ทราบว่ามีบุตรหรือไม่

4. การย้ายถิ่น

4.1 สถานที่เกิดและระยะเวลาการอยู่อาศัยในสถานที่อยู่ปัจจุบัน

จากการทำสำมะโนประชากรและเคหะ พ.ศ. 2553 พบว่าประชากรที่เกิดในจังหวัดมุกดาหาร และปัจจุบันอาศัยอยู่ในจังหวัดที่เกิด มีร้อยละ 36.2 ซึ่งส่วนใหญ่เป็นเพศชายมากกว่าเพศหญิง (ร้อยละ 37.3 และร้อยละ 35.2 ตามลำดับ) ส่วนประชากรที่เกิดในจังหวัดอื่น หรือประชากรที่ไม่ได้อาศัยอยู่ในจังหวัดที่เกิด มีร้อยละ 63.8 ซึ่งส่วนใหญ่จะอาศัยอยู่ในเขตเทศบาลมากกว่านอกเขตเทศบาล (ร้อยละ 64.5 และร้อยละ 63.1 ตามลำดับ)

สำหรับประชากรในจังหวัดมุกดาหารที่มีการย้ายถิ่นในช่วง พ.ศ. 2548-2553 มีประมาณ 12,500 คน คิดเป็นร้อยละ 3.5 ของประชากรทั้งจังหวัด (ไม่รวมผู้ที่ไม่ทราบระยะเวลาการอยู่อาศัยในปัจจุบัน) โดยในเขตเทศบาลมีสัดส่วนผู้ย้ายถิ่นสูงกว่านอกเขตเทศบาล (ร้อยละ 5.5 และร้อยละ 1.5) และเพศชายมีสัดส่วนการย้ายถิ่นสูงกว่าเพศหญิง (ร้อยละ 3.7 และร้อยละ 3.3)

ตาราง 13 ร้อยละการย้ายถิ่นของประชากร จำแนกตามเหตุผลของการย้ายถิ่น เพศ และเขตการปกครอง

การย้ายถิ่น และเหตุผลของการย้ายถิ่น	รวม	เพศ		เขตการปกครอง	
		ชาย	หญิง	ในเขตเทศบาล	นอกเขตเทศบาล
การย้ายถิ่นของประชากร					
ผู้ที่อาศัยอยู่ในจังหวัดที่เกิด	36.2	37.3	35.2	35.5	36.9
ผู้ที่ไม่ได้อาศัยอยู่ในจังหวัดที่เกิด ^{1/}	63.8	62.7	64.8	64.5	63.1
ผู้ที่ย้ายถิ่นในช่วง 5 ปี (พ.ศ. 2548-2553)	3.5	3.7	3.3	5.5	1.5
เหตุผลของการย้ายถิ่น					
หางานทำ	8.5	8.9	8.2	9.8	3.5
หน้าที่การงาน	13.9	14.6	13.1	16.2	5.0
เพื่อการศึกษา	13.0	9.4	17.1	15.7	2.8
ติดตามบุคคลในครัวเรือน	26.5	22.0	31.6	21.6	45.5
กลับภูมิลำเนา	2.2	1.8	2.6	1.7	4.0
ย้ายที่อยู่อาศัย	32.1	37.5	26.2	31.8	33.6
ย้ายเข้าครัวเรือนสถาบัน	2.4	4.3	0.4	1.8	4.7
อื่นๆ	1.2	1.6	0.8	1.3	0.9

1/ รวมประชากรที่เกิดในจังหวัดนครพนมในพื้นที่ก่อนแยกเป็นจังหวัดมุกดาหาร (27 กันยายน 2525)

4.2 เหตุผลของการย้ายถิ่น

สำหรับเหตุผลการย้ายถิ่นของประชากรที่มีการย้ายถิ่นในช่วง พ.ศ. 2548-2553 พบว่า ส่วนใหญ่ย้ายที่อยู่อาศัย ร้อยละ 32.1 รองลงมา คือ ย้ายเพื่อติดตามบุคคลในครัวเรือน และ หน้าที่การงาน (ร้อยละ 26.5 และร้อยละ 13.9) โดยเพศชายมีเหตุผลของย้ายถิ่นเพื่อหางานทำสูงกว่าเพศหญิง ในขณะที่เพศหญิงมีเหตุผลในการย้ายเพื่อติดตามบุคคลในครัวเรือนสูงกว่าเพศชาย สำหรับประชากรในเขตเทศบาลย้ายถิ่นเพื่อหางานทำมีสัดส่วนสูงกว่านอกเขตเทศบาล (ร้อยละ 9.8 และร้อยละ 3.5) และสัดส่วนประชากรนอกเขตเทศบาลย้ายถิ่นเพื่อเข้าครัวเรือนสถาบันสูงกว่าประชากรในเขตเทศบาล (ร้อยละ 4.7 และร้อยละ 1.8)

ภาคเคหะ

1. ประเภทและลักษณะของที่อยู่อาศัย

เมื่อศึกษาถึงประเภทที่อยู่อาศัยของครัวเรือนส่วนบุคคลในจังหวัดมุกดาหาร ในปี 2553 พบว่า ครัวเรือนส่วนใหญ่ ร้อยละ 96.0 มีที่อยู่อาศัยเป็น บ้านเดี่ยว รองลงมา เป็น ตึกแถว ห้องแถว หรือ เรือนแถว ร้อยละ 2.8 และแฟลต อพาร์ทเมนท์ หอพัก ร้อยละ 0.6 เมื่อพิจารณาประเภทของที่อยู่อาศัยตามเขต การปกครองจะมีลักษณะเหมือนกันคือส่วนใหญ่เป็นบ้านเดี่ยว ยกเว้นที่อยู่อาศัยประเภทตึกแถว ห้องแถว เรือนแถว และแฟลต อพาร์ทเมนท์ ที่จะมีในเขตเทศบาลมากกว่านอกเขตเทศบาล

สำหรับลักษณะของที่อยู่อาศัยหรือวัสดุที่ใช้ในการก่อสร้างที่อยู่อาศัยของครัวเรือน พบว่า ส่วนใหญ่ ปลูกสร้างด้วยวัสดุที่ถาวร คือ เป็นตึก ไม้ และครึ่งตึกครึ่งไม้ (ร้อยละ 99.5) โดยที่ครัวเรือนนอกเขตเทศบาล มีสัดส่วนของที่อยู่อาศัยที่สร้างด้วยวัสดุที่ถาวร สูงกว่าในเขตเทศบาลเพียงเล็กน้อย คือ ร้อยละ 99.6 และ ร้อยละ 99.3 ตามลำดับ (ตาราง 14)

ตาราง 14 จำนวนและร้อยละของครัวเรือนส่วนบุคคล จำแนกตามประเภทและลักษณะของที่อยู่อาศัย และเขตการปกครอง

ประเภทที่อยู่อาศัย และลักษณะของที่อยู่อาศัย	รวม		เขตการปกครอง	
	จำนวน	ร้อยละ	ในเขตเทศบาล	นอกเขตเทศบาล
ประเภทที่อยู่อาศัย^{1/}	86,291	100.0	100.0	100.0
บ้านเดี่ยว	82,830	96.0	92.6	99.6
ทาวน์เฮาส์ บ้านแฟลต ทาวน์โฮม	438	0.5	0.7	0.3
คอนโดมิเนียม แมนชั่น	19	a	a	a
แฟลต อพาร์ทเมนท์ หอพัก	475	0.6	1.1	a
ตึกแถว ห้องแถว เรือนแถว	2,416	2.8	5.3	0.1
อื่น ๆ ^{2/}	112	0.1	0.3	a
ลักษณะของที่อยู่อาศัย^{1/}	86,178	100.0	100.0	100.0
ตึก	28,171	32.7	37.9	27.1
ไม้	23,148	26.9	24.5	29.4
ครึ่งตึกครึ่งไม้	34,358	39.9	36.9	43.1
วัสดุไม่ถาวร/วัสดุใช้แล้ว	501	0.5	0.7	0.4
อื่น ๆ ^{2/}	-	-	-	-

1/ ไม่รวมไม่ทราบประเภทที่อยู่อาศัยและลักษณะของที่อยู่อาศัย

2/ รวมครัวเรือนที่อาศัยอยู่ในห้องภายในบ้าน ห้องภายในสำนักงาน เรือ แพ และรถ

a น้อยกว่าร้อยละ 0.1

2. การครอบครองที่อยู่อาศัยและที่ดินที่เป็นที่ตั้งของที่อยู่อาศัย

เมื่อพิจารณาถึงการครอบครองหรือการมีกรรมสิทธิ์ในที่อยู่อาศัยของประชากรในจังหวัดมุกดาหาร พบว่า มีครัวเรือนประมาณร้อยละ 94.5 เป็นเจ้าของในที่อยู่อาศัย โดยสัดส่วนการเป็นเจ้าของที่อยู่อาศัยของครัวเรือนนอกเขตเทศบาลจะสูงกว่าในเขตเทศบาล (ร้อยละ 98.5 และร้อยละ 90.8 ตามลำดับ) ส่วนครัวเรือนที่เช่าที่อยู่อาศัย มีร้อยละ 2.7 โดยสัดส่วนครัวเรือนในเขตเทศบาลเช่าที่อยู่อาศัยสูงกว่านอกเขตเทศบาล (ร้อยละ 4.3 และร้อยละ 1.0 ตามลำดับ)

หากพิจารณาถึงการครอบครองที่ดินที่เป็นที่ตั้งของที่อยู่อาศัย (เฉพาะครัวเรือนที่เป็นเจ้าของหรือเช่าซื้อที่อยู่อาศัย) พบว่า เกินกว่าร้อยละ 90 ของครัวเรือนส่วนบุคคลในจังหวัดมุกดาหารเป็นเจ้าของที่ดินที่เป็นที่ตั้งของที่อยู่อาศัยในปัจจุบัน โดยสัดส่วนของการครอบครองที่ดินดังกล่าวของครัวเรือนนอกเขตเทศบาลจะสูงกว่าในเขตเทศบาล (ตาราง 15)

ตาราง 15 จำนวนและร้อยละของครัวเรือนส่วนบุคคล จำแนกตามการครอบครองที่อยู่อาศัยและที่ดิน และเขตการปกครอง

การครอบครองที่อยู่อาศัย และการครอบครองที่ดิน	รวม		เขตการปกครอง	
	จำนวน	ร้อยละ	ในเขตเทศบาล	นอกเขตเทศบาล
การครอบครองที่อยู่อาศัย ^{1/}	85,836	100.0	100.0	100.0
เจ้าของ	81,115	94.5	90.8	98.5
เช่าซื้อ	453	0.5	0.9	0.1
เช่า	2,288	2.7	4.3	1.0
ไม่เสียค่าเช่า/ให้อยู่เปล่า	1,772	2.1	3.6	0.4
อื่น ๆ	208	0.2	0.4	a
การครอบครองที่ดิน ^{1/}	81,203	100.0	100.0	100.0
เจ้าของ	78,788	97.0	96.3	97.7
เช่าซื้อ	1,171	1.4	2.0	1.0
เช่า	305	0.4	0.6	0.1
ไม่เสียค่าเช่า	800	1.0	0.9	1.1
อื่น ๆ	139	0.2	0.2	0.1

1/ ไม่รวมไม่ทราบ

a น้อยกว่าร้อยละ 0.1

3. แหล่งที่มาของน้ำดื่ม น้ำใช้

สำหรับแหล่งที่มาของน้ำดื่มในจังหวัดมุกดาหาร พบว่า คริวเรือนส่วนใหญ่จะดื่มน้ำฝน ร้อยละ 38.2 รองลงมาคือ น้ำดื่มบรรจุขวด ตู้น้ำดื่มหยอดเหรียญ ร้อยละ 21.0 และน้ำบ่อ ร้อยละ 14.2 เมื่อพิจารณาจากเขตการปกครอง พบว่า คริวเรือนที่อยู่นอกเขตเทศบาลมีสัดส่วนของการดื่มน้ำฝนสูงกว่านอกเขตเทศบาล แต่สัดส่วนการดื่มน้ำดื่มบรรจุขวด ตู้น้ำดื่มหยอดเหรียญของคริวเรือนในเขตเทศบาลสูงกว่านอกเขตเทศบาลกว่าสี่เท่า

สำหรับน้ำใช้นั้น คริวเรือนส่วนใหญ่ใช้น้ำประปา ร้อยละ 82.8 รองลงมาใช้น้ำบ่อ ร้อยละ 8.8 และสัดส่วนการใช้น้ำประปาของคริวเรือนในเขตเทศบาลสูงกว่านอกเขตเทศบาล (ร้อยละ 84.4 และร้อยละ 81.2)

ตาราง 16 ร้อยละของคริวเรือนส่วนบุคคล จำแนกตามแหล่งที่มาของน้ำดื่ม น้ำใช้ และเขตการปกครอง

แหล่งที่มาของน้ำดื่มและน้ำใช้	รวม	เขตการปกครอง	
		ในเขตเทศบาล	นอกเขตเทศบาล
น้ำดื่ม	100.0	100.0	100.0
น้ำประปา	13.7	11.6	15.9
น้ำประปา (ต้ม/กรอง)	8.2	8.7	7.6
น้ำบาดาล	3.1	2.5	3.7
น้ำบ่อ	14.2	14.8	13.6
น้ำจากแม่น้ำ ลำคลองฯ	1.6	0.8	2.6
น้ำฝน	38.2	28.5	48.5
น้ำดื่มบรรจุขวด ตู้น้ำดื่มหยอดเหรียญ	21.0	33.1	8.2
อื่น ๆ	a	a	a
น้ำใช้	100.0	100.0	100.0
น้ำประปา	82.8	84.4	81.2
น้ำประปา (ต้ม/กรอง)	1.2	1.1	1.4
น้ำบาดาล	3.3	2.7	4.0
น้ำบ่อ	8.8	8.4	9.2
น้ำจากแม่น้ำ ลำคลองฯ	2.3	1.8	2.7
น้ำฝน	1.6	1.7	1.5
อื่น ๆ	a	a	a

a น้อยกว่าร้อยละ 0.1

4. ประเภทของการใช้ส้วม

จากตาราง 17 แสดงให้เห็นถึงประเภทของส้วมที่ใช้ในจังหวัดมุกดาหาร รวมถึงสุขอนามัยและความสะดวกสบายในการใช้ส้วมของประชากร พบว่า คร้วเรือนที่อยู่ในเขตเทศบาลจะใช้ส้วมแบบนั่งห้อยเท้าสูงกว่าคร้วเรือนที่อยู่นอกเขตเทศบาล (ร้อยละ 11.5 และร้อยละ 3.3) แต่คร้วเรือนที่อยู่นอกเขตเทศบาลจะใช้ส้วมแบบนั่งยองสูงกว่าในเขตเทศบาล (ร้อยละ 95.5 และร้อยละ 85.1)

ตาราง 17 ร้อยละของคร้วเรือนส่วนบุคคล จำแนกตามประเภทของการใช้ส้วม และเขตการปกครอง

ประเภทของการใช้ส้วม	รวม	เขตการปกครอง	
		ในเขตเทศบาล	นอกเขตเทศบาล
รวม	100.0	100.0	100.0
ส้วมแบบนั่งห้อยเท้า	7.5	11.5	3.3
ส้วมแบบนั่งยอง	90.1	85.1	95.5
ส้วมแบบนั่งห้อยเท้าและส้วมแบบนั่งยอง	2.3	3.4	1.2
อื่น ๆ ^{1/}	0.1	a	0.1

1/ รวมส้วมหลุม ถึง ถ่ายลงแม่น้ำ ลำคลอง และไม่มีส้วม

a น้อยกว่าร้อยละ 0.1

5. การใช้เชื้อเพลิงในการประกอบอาหาร

สำหรับการใช้เชื้อเพลิงในการประกอบอาหารของคร้วเรือนในจังหวัดมุกดาหาร พบว่า ส่วนใหญ่ร้อยละ 75.7 ใช้ถ่าน ฟืน เศษไม้ เป็นเชื้อเพลิงในการประกอบอาหาร ซึ่งคร้วเรือนในเขตเทศบาลและนอกเขตเทศบาลก็มีลักษณะเช่นเดียวกับภาพรวมของทั้งจังหวัด และสัดส่วนคร้วเรือนในเขตเทศบาลใช้ก๊าซในการประกอบอาหารสูงกว่านอกเขตเทศบาล ในขณะที่คร้วเรือนนอกเขตเทศบาลใช้ถ่าน ฟืน เศษไม้ สูงกว่าในเขตเทศบาล

ตาราง 18 ร้อยละของคร้วเรือนส่วนบุคคล จำแนกตามประเภทเชื้อเพลิงที่ใช้ในการประกอบอาหาร และเขตการปกครอง

ประเภทเชื้อเพลิงที่ใช้ในการประกอบอาหาร ^{1/}	รวม	เขตการปกครอง	
		ในเขตเทศบาล	นอกเขตเทศบาล
รวม	100.0	100.0	100.0
ก๊าซ	22.4	29.5	14.8
ถ่าน ฟืน เศษไม้	75.7	67.7	84.2
ไฟฟ้า	0.9	1.5	0.3
น้ำมันก๊าด และอื่นๆ	a	a	a
ไม่มีการหุงต้ม	0.9	1.2	0.6

1/ ไม่รวมไม่ทราบ

a น้อยกว่าร้อยละ 0.1

6. การเป็นเจ้าของเครื่องใช้ในครัวเรือน

การเป็นเจ้าของเครื่องใช้ต่าง ๆ ในครัวเรือน หมายถึง การเป็นเจ้าของ โทรทัศน์ เครื่องเล่นวีซีดี/ดีวีดี โทรศัพท์มือถือ คอมพิวเตอร์ ตู้เย็น/ตู้แช่ ไมโครเวฟ/เตาอบ เครื่องซักผ้า เครื่องปรับอากาศ รถยนต์ รถจักรยานยนต์ และรถที่ใช้ในการเกษตร พบว่า เครื่องใช้ดังกล่าวจะมีในครัวเรือนที่อยู่ในเขตเทศบาลมากกว่านอกเขตเทศบาล ในขณะที่ครัวเรือนที่อยู่นอกเขตเทศบาลเป็นเจ้าของเครื่องใช้ประเภทรถ 2 ล้อ (รถไถเดินตาม) และรถแทรกเตอร์ 4 ล้อ ที่ใช้ในการเกษตรมากกว่าในเขตเทศบาล

นอกจากนี้ยังสอบถามถึงการมีอุปกรณ์และการใช้เทคโนโลยี คือ เคเบิลทีวี จานดาวเทียม และการใช้อินเทอร์เน็ตในครัวเรือน พบว่า ส่วนใหญ่ครัวเรือนในเขตเทศบาลมีการใช้เคเบิลทีวี และอินเทอร์เน็ตสูงกว่านอกเขตเทศบาล ในขณะที่ครัวเรือนนอกเขตเทศบาลมีการใช้จานดาวเทียมสูงกว่าในเขตเทศบาล (ตาราง 19)

ตาราง 19 จำนวนและร้อยละของครัวเรือนส่วนบุคคล จำแนกตามการเป็นเจ้าของเครื่องใช้ในครัวเรือน การมีอุปกรณ์เทคโนโลยีในครัวเรือน และเขตการปกครอง

การเป็นเจ้าของเครื่องใช้ และการมีอุปกรณ์เทคโนโลยีในครัวเรือน	จำนวนครัวเรือน ที่เป็นเจ้าของ/มีใช้	ร้อยละ	เขตการปกครอง	
			ในเขตเทศบาล	นอกเขตเทศบาล
การเป็นเจ้าของเครื่องใช้ในครัวเรือน	86,291	100.0	100.0	100.0
โทรทัศน์	82,095	95.1	95.6	94.7
เครื่องเล่นวีซีดี/ดีวีดี	58,763	68.1	68.7	67.5
โทรศัพท์มือถือ	76,342	88.5	89.8	87.1
คอมพิวเตอร์	15,926	18.5	23.0	13.6
ตู้เย็น ตู้แช่	72,186	83.7	84.4	82.9
ไมโครเวฟ เตาอบ	8,316	9.6	13.7	5.3
เครื่องซักผ้า	39,030	45.2	51.9	38.1
เครื่องปรับอากาศ	6,120	7.1	11.2	2.7
รถส่วนบุคคล รถปิกอัพ รถตู้	21,787	25.2	30.5	19.7
รถจักรยานยนต์	75,112	87.0	87.5	86.6
รถแทรกเตอร์ 4 ล้อ	2,162	2.5	2.3	2.8
รถไถ 2 ล้อ (รถไถเดินตาม)	33,729	39.1	32.4	46.2
การมีอุปกรณ์เทคโนโลยีในครัวเรือน	86,291	100.0	100.0	100.0
เคเบิลทีวี	6,780	7.9	13.2	2.2
จานดาวเทียม	43,059	49.9	46.6	53.4
อินเทอร์เน็ต	4,786	5.5	8.5	2.4

ตารางสถิติ

ตารางประชากร

สารบัญตารางสถิติ

ตารางประชากร

- ตารางที่ 1 ประชากรจำแนกตามเพศ ครั้วเรือนจำแนกตามประเภทของครั้วเรือน อำเภอ และเขตการปกครอง
- ตารางที่ 2 ประชากรจำแนกอายุรายปี เพศ และเขตการปกครอง
- ตารางที่ 3 ประชากรจำแนกตามกลุ่มอายุ เพศ อำเภอ และเขตการปกครอง
- ตารางที่ 4 ประชากรจำแนกตามศาสนา เพศ และเขตการปกครอง
- ตารางที่ 5 ประชากรจำแนกตามสัญชาติ เพศ และเขตการปกครอง
- ตารางที่ 6 ประชากรจำแนกตามภาษาที่ใช้พูดในครั้วเรือน เพศ และเขตการปกครอง
- ตารางที่ 7 ประชากรอายุ 3 ปีขึ้นไป จำแนกตามระดับชั้นที่กำลังเรียน กลุ่มอายุ เพศ และเขตการปกครอง
- ตารางที่ 8 ประชากรอายุ 3 ปีขึ้นไป จำแนกตามระดับชั้นที่เรียนสำเร็จ กลุ่มอายุ เพศ และเขตการปกครอง
- ตารางที่ 9 ประชากรอายุ 10 ปีขึ้นไป จำแนกตามการอ่านออกเขียนได้ กลุ่มอายุ เพศ และเขตการปกครอง
- ตารางที่ 10 ประชากรอายุ 13 ปีขึ้นไป จำแนกตามสถานภาพสมรส กลุ่มอายุ เพศ และเขตการปกครอง
- ตารางที่ 11 หญิงเคยสมรสอายุ 13 ปีขึ้นไป จำแนกตามจำนวนบุตรเกิดรอด จำนวนบุตรเกิดรอดโดยเฉลี่ย กลุ่มอายุของหญิง และเขตการปกครอง
- ตารางที่ 12 หญิงเคยสมรสอายุ 13 ปีขึ้นไป จำแนกตามจำนวนบุตรที่มีชีวิตอยู่ จำนวนบุตรที่มีชีวิตอยู่โดยเฉลี่ย กลุ่มอายุของหญิง และเขตการปกครอง
- ตารางที่ 13 ประชากรจำแนกตามลักษณะความพิการ เพศ และเขตการปกครอง
- ตารางที่ 14 ประชากรอายุ 15 ปีขึ้นไปทำงานในรอบปี จำแนกตามหมวดอาชีพ กลุ่มอายุ เพศ และเขตการปกครอง
- ตารางที่ 15 ประชากรอายุ 15 ปีขึ้นไปทำงานในรอบปี จำแนกตามหมวดอุตสาหกรรม กลุ่มอายุ เพศ และเขตการปกครอง
- ตารางที่ 16 ประชากรอายุ 15 ปีขึ้นไปทำงานในรอบปี จำแนกตามสถานภาพการทำงาน กลุ่มอายุ เพศ และเขตการปกครอง
- ตารางที่ 17 ประชากรจำแนกตามสถานที่เกิด เพศ และเขตการปกครอง
- ตารางที่ 18 ประชากรจำแนกตามลักษณะการย้ายถิ่น เพศ และเขตการปกครอง
- ตารางที่ 19 ประชากรที่ย้ายถิ่นภายใน 5 ปี จำแนกตามสถานที่อยู่ก่อนย้าย กลุ่มอายุ และเพศ
- ตารางที่ 20 ประชากรที่ย้ายถิ่นภายใน 5 ปี จำแนกตามเหตุผลของการย้ายถิ่น เพศ และเขตการปกครอง
- ตารางที่ 21 ประชากรจำแนกตามการมีชื่อในทะเบียนบ้าน เพศ และเขตการปกครอง
- ตารางที่ 22 ครั้วเรือนส่วนบุคคลจำแนกตามกลุ่มอายุของหัวหน้าครั้วเรือน เพศ และเขตการปกครอง

ตารางที่ 1 ประชากร จำแนกตามเพศ ครัวเรือน จำแนกตามประเภทของครัวเรือน อำเภอ และเขตการปกครอง

Table 1 Population by sex, household by type of households, amphoe and area

อำเภอ และเขตการปกครอง	ประชากร			ประชากรในครัวเรือนส่วนบุคคล			ประชากรในครัวเรือนกลุ่มบุคคล			จำนวนครัวเรือน			จำนวนประชากร เฉลี่ยต่อครัวเรือน ส่วนบุคคล Population per private household	Amphoe and area
	Population			Population in private households			Population in collective households			Number of households				
	รวม Total	ชาย Male	หญิง Female	รวม Total	ชาย Male	หญิง Female	รวม Total	ชาย Male	หญิง Female	รวม Total	ส่วนบุคคล Private households	กลุ่มบุคคล Collective ouseholds		
ยอดรวม	357,339	177,333	180,005	351,952	173,357	178,595	5,387	3,977	1,410	86,929	86,291	638	4.1	Total
ในเขตเทศบาล	180,600	89,190	91,410	176,497	86,384	90,114	4,103	2,806	1,297	44,789	44,413	376	4.0	Municipal area
นอกเขตเทศบาล	176,739	88,144	88,595	175,455	86,973	88,481	1,284	1,170	114	42,140	41,878	262	4.2	Non-municipal area
อำเภอเมืองมุกดาหาร	139,390	69,113	70,277	135,543	66,532	69,011	3847	2581	1266	34,077	33,765	312	4.0	Amphoe Mueang Mukdahan
ในเขตเทศบาล	118,120	58,408	59,712	114,437	55,963	58,473	3,683	2,444	1,239	29,028	28,755	273	4.0	Municipal area
นอกเขตเทศบาล	21,270	10,705	10,565	21,106	10,569	10,537	164	136	28	5,049	5,010	39	4.2	Non-municipal area
อำเภอนิคมน้ำอ้อย	42,861	21,350	21,512	42,506	21,062	21,444	355	287	68	10,334	10,261	73	4.1	Amphoe Nikomkamsoi
ในเขตเทศบาล	8,995	4,435	4,560	8,926	4,392	4,534	69	43	26	2,271	2,258	13	4.0	Municipal area
นอกเขตเทศบาล	33,866	16,915	16,952	33,580	16,670	16,909	287	244	42	8,063	8,003	60	4.2	Non-municipal area
อำเภอคอนตาล	47,237	23,340	23,898	46,987	23,104	23,882	251	235	15	10,797	10,738	59	4.4	Amphoe Dontan
ในเขตเทศบาล	10,810	5,182	5,628	10,734	5,111	5,624	76	71	5	2,785	2,765	20	3.9	Municipal area
นอกเขตเทศบาล	36,427	18,158	18,269	36,252	17,993	18,259	175	164	11	8,012	7,973	39	4.5	Non-municipal area
อำเภอดงหลวง	41,031	20,546	20,485	40,893	20,419	20,475	138	127	11	9,801	9,756	45	4.2	Amphoe Dongluang
ในเขตเทศบาล	24,812	12,471	12,341	24,719	12,388	12,331	93	83	11	6,055	6,022	33	4.1	Municipal area
นอกเขตเทศบาล	16,219	8,075	8,144	16,174	8,030	8,144	44	44	-	3,746	3,734	12	4.3	Non-municipal area
อำเภอคำชะอี	47,332	23,648	23,685	46,848	23,193	23,655	484	455	30	11,744	11,676	68	4.0	Amphoe Kamcha-e
ในเขตเทศบาล	2,532	1,218	1,314	2,502	1,191	1,311	31	27	3	690	687	3	3.6	Municipal area
นอกเขตเทศบาล	44,800	22,430	22,370	44,346	22,002	22,344	454	427	27	11,054	10,989	65	4.0	Non-municipal area
อำเภอห้วยใหญ่	19,043	9,284	9,759	18,966	9,211	9,755	77	73	4	4,832	4,808	24	3.9	Amphoe Wanyai
ในเขตเทศบาล	4,544	2,206	2,338	4,524	2,187	2,337	20	19	1	1,166	1,159	7	3.9	Municipal area
นอกเขตเทศบาล	14,499	7,078	7,421	14,442	7,024	7,418	57	54	3	3,666	3,649	17	4.0	Non-municipal area
อำเภอหนองสูง	20,444	10,054	10,390	20,209	9,835	10,374	235	219	16	5,344	5,287	57	3.8	Amphoe Nong Sung
ในเขตเทศบาล	10,787	5,270	5,517	10,655	5,151	5,504	132	119	13	2,794	2,767	27	3.9	Municipal area
นอกเขตเทศบาล	9,657	4,784	4,873	9,554	4,684	4,870	103	100	3	2,550	2,520	30	3.8	Non-municipal area

ตารางที่ 2 ประชากร จำแนกตามอายุรายปี เพศ และเขตการปกครอง

Table 2 Population by single year of age, sex and area

อายุรายปี	ประชากร Population			ในเขตเทศบาล Municipal area			นอกเขตเทศบาล Non-municipal area			Single year of age
	รวม	ชาย	หญิง	รวม	ชาย	หญิง	รวม	ชาย	หญิง	
	Total	Male	Female	Total	Male	Female	Total	Male	Female	
ยอดรวม	357,339	177,333	180,005	180,600	89,190	91,410	176,739	88,144	88,595	Total
ส่วนร้อย	100.0	49.6	50.4	100.0	49.4	50.6	100.0	49.9	50.1	Percent
ต่ำกว่า 1	4,351	2,207	2,144	2,063	1,034	1,029	2,288	1,173	1,116	Under 1
1	4,370	2,266	2,105	2,121	1,103	1,018	2,249	1,162	1,087	1
2	4,837	2,484	2,353	2,341	1,184	1,156	2,497	1,300	1,197	2
3	5,179	2,692	2,487	2,512	1,311	1,201	2,667	1,382	1,286	3
4	5,174	2,674	2,500	2,449	1,311	1,138	2,725	1,362	1,363	4
5	5,283	2,627	2,655	2,529	1,267	1,262	2,754	1,361	1,393	5
6	5,268	2,697	2,571	2,524	1,241	1,283	2,745	1,456	1,288	6
7	5,070	2,584	2,486	2,453	1,210	1,243	2,617	1,374	1,243	7
8	5,427	2,735	2,691	2,600	1,277	1,323	2,826	1,458	1,368	8
9	5,471	2,811	2,660	2,688	1,338	1,349	2,783	1,472	1,311	9
10	6,002	3,008	2,994	2,897	1,444	1,453	3,105	1,565	1,541	10
11	6,116	3,084	3,033	2,937	1,451	1,486	3,180	1,633	1,547	11
12	6,726	3,362	3,363	3,378	1,669	1,709	3,347	1,693	1,654	12
13	7,323	3,613	3,710	3,732	1,851	1,881	3,591	1,762	1,829	13
14	7,110	3,614	3,496	3,644	1,824	1,820	3,466	1,790	1,676	14
15	6,697	3,397	3,300	3,477	1,752	1,725	3,220	1,645	1,575	15
16	6,191	2,958	3,233	3,095	1,457	1,639	3,096	1,502	1,594	16
17	6,052	2,954	3,098	3,097	1,489	1,608	2,955	1,465	1,490	17
18	5,087	2,665	2,421	2,595	1,340	1,255	2,492	1,326	1,166	18
19	3,807	2,057	1,751	2,064	1,093	971	1,743	963	780	19
20	3,568	1,809	1,759	1,942	1,013	929	1,626	796	830	20
21	3,222	1,738	1,484	1,715	912	803	1,507	826	681	21

ตารางที่ 2 ประชากร จำแนกตามอายุรายปี เพศ และเขตการปกครอง (ต่อ)

Table 2 Population by single year of age, sex and area (Contd.)

อายุรายปี	ประชากร Population			ในเขตเทศบาล Municipal area			นอกเขตเทศบาล Non-municipal area			Single year of age
	รวม	ชาย	หญิง	รวม	ชาย	หญิง	รวม	ชาย	หญิง	
	Total	Male	Female	Total	Male	Female	Total	Male	Female	
22	3,438	1,767	1,671	1,908	933	976	1,530	835	695	22
23	3,770	1,938	1,832	2,103	1,066	1,037	1,667	872	795	23
24	3,726	1,976	1,750	1,956	1,024	932	1,770	952	818	24
25	4,429	2,358	2,071	2,348	1,216	1,132	2,081	1,143	939	25
26	4,065	2,059	2,007	2,165	1,073	1,092	1,900	985	914	26
27	4,471	2,280	2,191	2,423	1,220	1,204	2,047	1,060	987	27
28	4,393	2,204	2,190	2,450	1,226	1,223	1,944	978	966	28
29	4,415	2,180	2,236	2,439	1,199	1,241	1,976	981	995	29
30	5,435	2,737	2,698	3,081	1,561	1,520	2,354	1,176	1,178	30
31	4,652	2,274	2,378	2,477	1,239	1,238	2,175	1,035	1,140	31
32	5,387	2,625	2,762	2,893	1,419	1,474	2,494	1,206	1,288	32
33	5,235	2,543	2,692	2,821	1,358	1,463	2,414	1,185	1,229	33
34	5,329	2,676	2,653	2,816	1,422	1,394	2,513	1,254	1,259	34
35	6,026	2,971	3,055	3,203	1,547	1,656	2,823	1,423	1,399	35
36	6,218	3,062	3,156	3,274	1,606	1,669	2,944	1,456	1,488	36
37	6,173	3,084	3,089	3,151	1,564	1,587	3,022	1,519	1,502	37
38	6,442	3,184	3,258	3,362	1,667	1,696	3,079	1,517	1,563	38
39	6,518	3,099	3,419	3,330	1,580	1,750	3,188	1,520	1,668	39
40	6,992	3,423	3,569	3,742	1,794	1,949	3,250	1,629	1,620	40
41	6,574	3,289	3,285	3,223	1,609	1,613	3,352	1,680	1,672	41
42	7,092	3,584	3,508	3,619	1,850	1,769	3,473	1,734	1,738	42
43	6,392	3,193	3,198	3,271	1,630	1,642	3,120	1,564	1,557	43
44	5,774	2,890	2,885	2,883	1,420	1,463	2,891	1,470	1,421	44
45	6,078	2,995	3,083	3,131	1,570	1,561	2,947	1,424	1,522	45
46	5,606	2,693	2,913	2,853	1,392	1,461	2,753	1,301	1,451	46

ตารางที่ 2 ประชากร จำแนกตามอายุรายปี เพศ และเขตการปกครอง (ต่อ)

Table 2 Population by single year of age, sex and area (Contd.)

อายุรายปี	ประชากร Population			ในเขตเทศบาล Municipal area			นอกเขตเทศบาล Non-municipal area			Single year of age
	รวม	ชาย	หญิง	รวม	ชาย	หญิง	รวม	ชาย	หญิง	
	Total	Male	Female	Total	Male	Female	Total	Male	Female	
47	5,848	2,863	2,986	2,950	1,489	1,461	2,899	1,374	1,525	47
48	5,779	2,819	2,960	2,935	1,433	1,502	2,843	1,386	1,458	48
49	5,077	2,449	2,628	2,489	1,193	1,296	2,588	1,255	1,333	49
50	5,408	2,691	2,717	2,757	1,364	1,394	2,651	1,328	1,324	50
51	4,653	2,225	2,428	2,309	1,090	1,219	2,344	1,135	1,208	51
52	4,707	2,255	2,452	2,411	1,186	1,225	2,297	1,069	1,227	52
53	4,919	2,539	2,379	2,495	1,292	1,203	2,424	1,247	1,177	53
54	4,458	2,231	2,227	2,192	1,116	1,076	2,266	1,115	1,151	54
55	4,187	2,016	2,171	2,031	973	1,058	2,156	1,043	1,113	55
56	3,793	1,843	1,950	1,853	898	954	1,940	945	995	56
57	3,787	1,927	1,859	1,816	904	912	1,971	1,024	948	57
58	3,653	1,797	1,856	1,750	857	893	1,904	940	964	58
59	3,551	1,766	1,785	1,717	834	884	1,834	932	901	59
60	3,890	1,956	1,935	1,920	972	948	1,970	984	987	60
61	2,967	1,455	1,512	1,451	714	736	1,517	740	776	61
62	3,009	1,487	1,522	1,404	673	731	1,605	814	790	62
63	2,856	1,330	1,526	1,374	660	714	1,482	670	813	63
64	2,529	1,184	1,345	1,174	541	632	1,355	642	713	64
65	2,514	1,211	1,303	1,194	575	619	1,320	635	684	65
66	2,157	1,064	1,093	997	481	517	1,160	583	576	66
67	2,083	1,066	1,017	968	517	450	1,115	549	566	67
68	1,784	841	944	898	422	476	886	419	467	68
69	1,752	807	945	831	364	467	921	443	478	69
70	1,935	867	1,068	945	408	537	990	459	531	70
71	1,565	732	833	731	349	382	834	383	451	71

ตารางที่ 2 ประชากร จำแนกตามอายุรายปี เพศ และเขตการปกครอง (ต่อ)

Table 2 Population by single year of age, sex and area (Contd.)

อายุรายปี	ประชากร Population			ในเขตเทศบาล Municipal area			นอกเขตเทศบาล Non-municipal area			Single year of age
	รวม	ชาย	หญิง	รวม	ชาย	หญิง	รวม	ชาย	หญิง	
	Total	Male	Female	Total	Male	Female	Total	Male	Female	
72	1,686	737	949	789	351	439	896	386	511	72
73	1,396	624	772	629	277	353	767	348	419	73
74	1,395	634	761	636	279	358	758	355	403	74
75	1,345	573	772	664	276	387	682	297	385	75
76	1,234	524	710	553	240	313	681	285	396	76
77	1,084	494	590	519	231	289	565	264	301	77
78	1,179	501	678	582	262	321	597	240	357	78
79	919	363	557	417	163	254	503	200	302	79
80	923	433	490	447	213	234	476	219	257	80
81	609	277	332	270	119	151	339	158	181	81
82	677	292	385	315	126	189	362	166	196	82
83	560	228	332	262	107	155	298	121	177	83
84	477	220	257	230	104	126	248	117	131	84
85	364	174	190	161	63	98	203	111	91	85
86	293	141	152	131	53	78	162	88	74	86
87	253	113	140	119	46	74	134	67	66	87
88	237	88	149	103	38	64	135	50	85	88
89	196	80	116	82	29	53	114	51	64	89
90	182	67	115	100	42	58	82	24	58	90
91	77	43	35	52	28	24	25	15	11	91
92	93	45	49	40	22	18	54	23	31	92
93	75	31	44	22	10	12	53	21	32	93
94	57	22	34	31	13	18	26	9	17	94
95	42	18	24	20	7	12	22	10	12	95
96	45	19	26	15	7	8	30	12	19	96

ตารางที่ 6 ประชากร จำแนกตามภาษาที่ใช้พูดในครัวเรือน เพศ และเขตการปกครอง

Table 6 Population by usual languages spoken at home, sex and area

ภาษาที่ใช้พูด ในครัวเรือน	ประชากร Population			ในเขตเทศบาล Municipal area			นอกเขตเทศบาล Non-municipal area			Usual languages spoken at home
	รวม	ชาย	หญิง	รวม	ชาย	หญิง	รวม	ชาย	หญิง	
	Total	Male	Female	Total	Male	Female	Total	Male	Female	
ยอดรวม	357,339	177,333	180,005	180,600	89,190	91,410	176,739	88,144	88,595	Total
ภาษาไทยภาษาเดียว	272,800	135,467	137,334	128,530	63,367	65,163	144,270	72,099	72,171	Only Thai Language
ภาษาไทยและภาษาอื่น	69,863	34,571	35,292	44,007	21,860	22,147	25,856	12,711	13,145	Thai and other languages
ภาษาอื่นอย่างเดียว	14,676	7,295	7,380	8,063	3,962	4,101	6,613	3,333	3,279	Only other languages
ภาษาอื่นๆ ที่ใช้										Other languages
กระเหรี่ยง	121	61	61	67	35	32	54	25	29	Karen
ไทยจีน/ไทยเลย/ลาวเลย	48,706	24,034	24,672	30,355	15,158	15,197	18,351	8,876	9,475	Thaikueng
มอญ	3	2	2	-	-	-	3	2	2	Morn
ลาวครั่ง/ลาวซี้ครั่ง	123	52	71	118	49	69	5	3	2	Lao-krung
ม้ง/แม้ว	7	1	6	7	1	6	-	-	-	Hmong/Mea
ภาษาถิ่น	15,450	7,679	7,771	10,463	5,159	5,305	4,986	2,520	2,466	Local languages
มลายูถิ่น/น่ายุยาวี	-	-	-	-	-	-	--			Malay/yawi
ภาษาพื้นเมืองและชาวเขาอื่นๆ	5,332	2,751	2,581	2,825	1,435	1,390	2,507	1,316	1,191	Dialect and others in Thailand
จีน	57	24	33	57	24	33	--			Chinese
พม่า	7	6	2	7	6	2	--			Burmeae
เวียดนาม/ญวน/แกว	581	246	335	581	246	335	--			Viatnam
ลาว	63	20	44	62	20	42	1		1	Lao
เขมร	13	9	5	9	7	2	5	1	3	Cambodia
เกาหลี	8	3	5	8	3	5	--			Korean
ญี่ปุ่น	2	-	2	2	-	2	--			Japanese
ตากาล็อก/ฟิลิปปินโน	5	-	5	5	-	5	--			Tagalog/Filipino
เบงกาลี/บังกาลี	2	2	-	2	2	-	--			Bengali/Banca Lee/Bangladesh
มาเลเซีย	-	-	-	-	-	-	--			Malaysia

ตารางที่ 6 ประชากรอายุ 5 ปีขึ้นไป จำแนกตามภาษาที่ใช้พูดในครัวเรือน เพศ และเขตการปกครอง

Table 6 Population 5 years of age and over by usual languages spoken at home, sex and area

ภาษาที่ใช้พูด ในครัวเรือน	ประชากร Population			ในเขตเทศบาล Municipal area			นอกเขตเทศบาล Non-municipal area			Usual languages spoken at home	
	รวม	ชาย	หญิง	รวม	ชาย	หญิง	รวม	ชาย	หญิง		
	Total	Male	Female	Total	Male	Female	Total	Male	Female		
อินโดนีเซีย	-	-	-	-	-	-	-	-	-	-	Indonesia
อินเดีย/ฮินดี	4	1	3	4	1	3	-	-	-	Indai/Hindi	
อาหรับ	17	9	7	10	8	3	6	2	5	Arub	
ภาษาอื่นๆ ที่ใช้พูดในทวีปเอเชีย	3	1	1	-	-	-	3	1	1	Others language in Asia	
อังกฤษ	5,673	2,723	2,950	2,911	1,349	1,562	2,762	1,374	1,389	English	
เยอรมัน	4	4	-	4	4	-	-	-	-	German	
กรีก	17	9	8	6	3	3	11	6	5	Greek	
สเปน	2	2	-	-	-	-	2	2	-	Spanish	
โปแลนด์ (โปแลนด์)	4	1	3	-	-	-	4	1	3	Polish	
โปรตุเกส	-	-	-	-	-	-	-	-	-	Portugal	
รัสเซีย	-	-	-	-	-	-	-	-	-	Russian	
สวีดิช	21	12	9	21	12	9	-	-	-	Swedish	
ฟินแลนด์	-	-	-	-	-	-	-	-	-	Finnish	
ฝรั่งเศส	-	-	-	-	-	-	-	-	-	French	
เดนมาร์ก	-	-	-	-	-	-	-	-	-	Danish	
อิตาลี	-	-	-	-	-	-	-	-	-	Italian	
ฮังการี	-	-	-	-	-	-	-	-	-	Hungarian	
เม็กซิกัน	-	-	-	-	-	-	-	-	-	Mexican	
คิวบัน	7	4	3	7	4	3	-	-	-	Cuban	
ภาษาอื่นๆ ที่ใช้พูดในทวีปยุโรป/ อเมริกา/ออสเตรเลีย	-	-	-	-	-	-	-	-	-	-	Others language in Europe, America, Australia
แอฟริกา	-	-	-	-	-	-	-	-	-	-	Africa
ภาษาอื่นๆ ที่ใช้พูด ในทวีปแอฟริกา	-	-	-	-	-	-	-	-	-	-	Others language in Africa

ตารางที่ 9 ประชากรอายุ 10 ปีขึ้นไป จำแนกตามการอ่านออกเขียนได้ กลุ่มอายุ เพศ และเขตการปกครอง

Table 9 Population 10 years of age and over by literacy, age group, sex and area

การอ่านออกเขียนได้ เพศ และเขตการปกครอง	รวม Total	กลุ่มอายุ Age group													Literacy, sex and area	
		10 - 14	15 - 19	20 - 24	25 - 29	30 - 34	35 - 39	40 - 44	45 - 49	50 - 54	55 - 59	60 - 64	65 - 69	70 ขึ้นไป and over		
ยอดรวม																Total
ภาษาไทย	306,909	33,277	27,833	17,724	21,774	26,038	31,375	32,823	28,388	24,145	18,970	15,251	10,290	19,020	Thai language	
อ่านออกเขียนได้	303,689	33,272	27,772	17,652	21,687	25,879	31,268	32,741	28,333	24,084	18,877	14,991	9,910	17,223	Literate	
อ่านไม่ออกเขียนไม่ได้	3,212	5	62	73	87	158	107	82	55	62	91	260	379	1,793	Illiterate	
ไม่ทราบ	7	-	-	-	-	1	-	-	-	-	2	-	-	5	Unknown	
ภาษาอื่น ๆ	306,909	33,277	27,833	17,724	21,774	26,038	31,375	32,823	28,388	24,145	18,970	15,251	10,290	19,020	Other languages	
อ่านออกเขียนได้	37,011	5,183	7,788	4,067	4,562	3,927	2,926	2,681	2,321	1,778	820	401	220	335	Literate	
อ่านไม่ออกเขียนไม่ได้	269,859	28,094	20,045	13,657	17,211	22,110	28,450	30,142	26,066	22,367	18,150	14,810	10,070	18,685	Illiterate	
ไม่ทราบ	39	-	-	-	-	-	-	-	-	-	-	39	-	-	Unknown	
ชาย																Male
ภาษาไทย	151,557	16,682	14,031	9,227	11,080	12,855	15,399	16,378	13,818	11,942	9,350	7,411	4,988	8,394	Thai language	
อ่านออกเขียนได้	150,514	16,677	14,018	9,215	11,048	12,807	15,376	16,342	13,785	11,910	9,306	7,323	4,869	7,839	Literate	
อ่านไม่ออกเขียนไม่ได้	1,040	5	13	13	33	48	23	37	33	32	41	88	119	556	Illiterate	
ไม่ทราบ	3	-	-	-	-	1	-	-	-	-	2	-	-	-	Unknown	
ภาษาอื่น ๆ	151,557	16,682	14,031	9,227	11,080	12,855	15,399	16,378	13,818	11,942	9,350	7,411	4,988	8,394	Other languages	
อ่านออกเขียนได้	17,915	2,336	3,431	1,868	2,073	1,813	1,422	1,453	1,282	1,090	556	264	153	175	Literate	
อ่านไม่ออกเขียนไม่ได้	133,629	14,346	10,600	7,359	9,007	11,042	13,977	14,925	12,536	10,852	8,793	7,135	4,836	8,219	Illiterate	
ไม่ทราบ	12	-	-	-	-	-	-	-	-	-	-	12	-	-	Unknown	
หญิง																Female
ภาษาไทย	155,352	16,595	13,802	8,497	10,693	13,183	15,977	16,445	14,570	12,203	9,621	7,840	5,301	10,626	Thai language	
อ่านออกเขียนได้	153,175	16,595	13,754	8,437	10,639	13,072	15,892	16,399	14,548	12,174	9,571	7,668	5,041	9,385	Literate	
อ่านไม่ออกเขียนไม่ได้	2,173	-	48	60	54	110	85	46	22	29	50	172	260	1,237	Illiterate	
ไม่ทราบ	5	-	-	-	-	-	-	-	-	-	-	-	-	5	Unknown	
ภาษาอื่น ๆ	155,352	16,595	13,802	8,497	10,693	13,183	15,977	16,445	14,570	12,203	9,621	7,840	5,301	10,626	Other languages	
อ่านออกเขียนได้	19,095	2,847	4,358	2,198	2,489	2,115	1,504	1,228	1,039	688	263	137	67	160	Literate	
อ่านไม่ออกเขียนไม่ได้	136,230	13,748	9,444	6,298	8,204	11,068	14,473	15,217	13,530	11,515	9,357	7,675	5,234	10,466	Illiterate	
ไม่ทราบ	27	-	-	-	-	-	-	-	-	-	-	27	-	-	Unknown	

ตารางที่ 9 ประชากรอายุ 10 ปีขึ้นไป จำแนกตามการอ่านออกเขียนได้ กลุ่มอายุ เพศ และเขตการปกครอง (ต่อ)

Table 9 Population 10 years of age and over by literacy, age group, sex and area (Contd.)

การอ่านออกเขียนได้ เพศ และเขตการปกครอง	รวม Total	กลุ่มอายุ Age group													Literacy, sex and area
		10 - 14	15 - 19	20 - 24	25 - 29	30 - 34	35 - 39	40 - 44	45 - 49	50 - 54	55 - 59	60 - 64	65 - 69	70 ขึ้นไป and over	
นอกเขตเทศบาล															Non-municipal area
ภาษาไทย	150,588	16,690	13,506	8,100	9,948	11,949	15,055	16,085	14,029	11,982	9,805	7,929	5,402	10,110	Thai language
อ่านออกเขียนได้	148,955	16,689	13,499	8,075	9,933	11,890	15,024	16,057	14,006	11,974	9,765	7,781	5,204	9,056	Literate
อ่านไม่ออกเขียนไม่ได้	1,631	1	7	25	15	59	31	28	23	8	38	147	197	1,053	Illiterate
ไม่ทราบ	2	-	-	-	-	-	-	-	-	-	2	-	-	-	Unknown
ภาษาอื่น ๆ	150,588	16,690	13,506	8,100	9,948	11,949	15,055	16,085	14,029	11,982	9,805	7,929	5,402	10,110	Other languages
อ่านออกเขียนได้	14,153	2,030	3,403	1,733	1,890	1,453	983	926	765	544	227	99	56	44	Literate
อ่านไม่ออกเขียนไม่ได้	136,396	14,659	10,103	6,367	8,058	10,496	14,072	15,159	13,264	11,438	9,577	7,791	5,345	10,066	Illiterate
ไม่ทราบ	39	-	-	-	-	-	-	-	-	-	-	39	-	-	Unknown
ชาย															Male
ภาษาไทย	74,644	8,444	6,901	4,281	5,147	5,856	7,435	8,076	6,741	5,895	4,884	3,850	2,629	4,505	Thai language
อ่านออกเขียนได้	74,157	8,443	6,901	4,279	5,146	5,844	7,434	8,064	6,727	5,888	4,871	3,812	2,567	4,182	Literate
อ่านไม่ออกเขียนไม่ได้	486	1	-	2	1	12	1	12	14	7	11	39	62	323	Illiterate
ไม่ทราบ	2	-	-	-	-	-	-	-	-	-	2	-	-	-	Unknown
ภาษาอื่น ๆ	74,644	8,444	6,901	4,281	5,147	5,856	7,435	8,076	6,741	5,895	4,884	3,850	2,629	4,505	Other languages
อ่านออกเขียนได้	7,049	971	1,527	814	925	683	475	543	415	367	175	73	47	33	Literate
อ่านไม่ออกเขียนไม่ได้	67,583	7,473	5,373	3,466	4,222	5,173	6,960	7,534	6,326	5,527	4,709	3,766	2,582	4,472	Illiterate
ไม่ทราบ	12	-	-	-	-	-	-	-	-	-	-	12	-	-	Unknown
หญิง															Female
ภาษาไทย	75,944	8,246	6,605	3,819	4,801	6,093	7,620	8,009	7,288	6,087	4,921	4,078	2,772	5,604	Thai language
อ่านออกเขียนได้	74,798	8,246	6,599	3,796	4,787	6,047	7,590	7,993	7,279	6,086	4,894	3,970	2,637	4,875	Literate
อ่านไม่ออกเขียนไม่ได้	1,146	-	7	23	14	47	30	16	9	1	27	109	135	730	Illiterate
ไม่ทราบ	-	-	-	-	-	-	-	-	-	-	-	-	-	-	Unknown
ภาษาอื่น ๆ	75,944	8,246	6,605	3,819	4,801	6,093	7,620	8,009	7,288	6,087	4,921	4,078	2,772	5,604	Other languages
อ่านออกเขียนได้	7,104	1,059	1,876	919	965	770	508	383	351	176	52	26	9	11	Literate
อ่านไม่ออกเขียนไม่ได้	68,813	7,186	4,730	2,900	3,836	5,324	7,112	7,626	6,938	5,910	4,868	4,025	2,763	5,594	Illiterate
ไม่ทราบ	27	-	-	-	-	-	-	-	-	-	-	27	-	-	Unknown

ตารางที่ 10 ประชากรอายุ 13 ปีขึ้นไป จำแนกตามสถานภาพสมรส กลุ่มอายุ เพศ และเขตการปกครอง

Table 10 Population 13 years of age and over by marital status, age group, sex and area

กลุ่มอายุ เพศ และเขตการปกครอง	รวม Total	สถานภาพสมรส Marital status							ไม่ทราบ สถานภาพสมรส Unknown marital status	Age group, sex and area
		โสด Single	เคยสมรส Ever-married					ไม่ทราบ Unknown		
			รวม Total	สมรส Currently married	หม้าย Widowed	หย่า Divorced	แยกกันอยู่ Separated			
ยอดรวม	288,064	78,755	209,282	177,113	20,962	3,877	6,491	839	28	Total
13 - 14	14,433	14,308	125	113	2	1	8	2	-	13 - 14
15 - 19	27,833	25,398	2,435	2,189	21	41	110	74	-	15 - 19
20 - 24	17,724	10,923	6,801	6,096	51	143	469	42	-	20 - 24
25 - 29	21,774	8,841	12,932	11,747	120	344	684	37	-	25 - 29
30 - 34	26,038	6,130	19,903	18,178	282	465	903	75	4	30 - 34
35 - 39	31,375	4,324	27,049	24,856	453	639	1,030	71	3	35 - 39
40 - 44	32,823	2,740	30,082	27,491	895	625	965	106	1	40 - 44
45 - 49	28,388	1,922	26,464	23,859	1,180	548	778	99	2	45 - 49
50 - 54	24,145	1,301	22,843	19,952	1,825	405	574	88	1	50 - 54
55 - 59	18,970	948	18,017	15,025	2,319	241	379	55	5	55 - 59
60 - 64	15,251	720	14,528	11,234	2,848	154	243	49	3	60 - 64
65 - 69	10,290	414	9,874	7,023	2,555	111	155	31	2	65 - 69
70 - 74	7,976	353	7,621	4,617	2,782	76	101	45	3	70 - 74
75 - 79	5,762	236	5,522	2,819	2,580	33	53	38	3	75 - 79
80 - 84	3,245	125	3,118	1,316	1,729	28	29	16	1	80 - 84
85 ขึ้นไป	2,038	72	1,966	598	1,321	24	10	12	-	85 and over

ตารางที่ 10 ประชากรอายุ 13 ปีขึ้นไป จำแนกตามสถานภาพสมรส กลุ่มอายุ เพศ และเขตการปกครอง (ต่อ)

Table 10 Population 13 years of age and over by marital status, age group, sex and area (Contd.)

กลุ่มอายุ เพศ และเขตการปกครอง	รวม Total	สถานภาพสมรส Marital status							ไม่ทราบ สถานภาพสมรส Unknown marital status	Age group, sex and area
		โสด Single	เคยสมรส Ever-married					ไม่ทราบ Unknown		
			รวม Total	สมรส Currently married	หม้าย Widowed	หย่า Divorced	แยกกันอยู่ Separated			
ชาย	142,102	46,203	95,871	85,865	5,516	1,531	2,476	484	28	Male
13 - 14	7,228	7,182	46	43	-	1	2	-	-	13 - 14
15 - 19	14,031	13,369	662	579	3	7	20	52	-	15 - 19
20 - 24	9,227	6,909	2,318	2,121	22	45	113	18	-	20 - 24
25 - 29	11,080	5,870	5,210	4,803	41	146	199	21	-	25 - 29
30 - 34	12,855	4,383	8,467	7,807	80	208	328	45	4	30 - 34
35 - 39	15,399	3,179	12,217	11,376	116	279	408	38	3	35 - 39
40 - 44	16,378	1,844	14,533	13,558	247	275	388	64	1	40 - 44
45 - 49	13,818	1,153	12,663	11,781	269	210	339	64	2	45 - 49
50 - 54	11,942	775	11,166	10,278	454	144	238	52	1	50 - 54
55 - 59	9,350	521	8,824	7,987	549	71	183	34	5	55 - 59
60 - 64	7,411	384	7,024	6,153	679	54	103	36	3	60 - 64
65 - 69	4,988	228	4,759	3,959	664	42	74	19	2	65 - 69
70 - 74	3,594	187	3,404	2,584	747	16	37	19	3	70 - 74
75 - 79	2,456	120	2,333	1,589	692	13	24	15	3	75 - 79
80 - 84	1,450	63	1,386	837	524	9	12	3	1	80 - 84
85 ขึ้นไป	894	35	859	410	428	9	7	4	-	85 and over

ตารางที่ 10 ประชากรอายุ 13 ปีขึ้นไป จำแนกตามสถานภาพสมรส กลุ่มอายุ เพศ และเขตการปกครอง (ต่อ)

Table 10 Population 13 years of age and over by marital status, age group, sex and area (Contd.)

กลุ่มอายุ เพศ และเขตการปกครอง	รวม Total	สถานภาพสมรส Marital status							ไม่ทราบ สถานภาพสมรส Unknown marital status	Age group, sex and area
		โสด Single	เคยสมรส Ever-married					ไม่ทราบ Unknown		
			รวม Total	สมรส Currently married	หม้าย Widowed	หย่า Divorced	แยกกันอยู่ Separated			
หญิง	145,962	32,552	113,411	91,248	15,446	2,346	4,015	356	-	Female
13 - 14	7,205	7,126	79	70	2	-	6	2	-	13 - 14
15 - 19	13,802	12,029	1,773	1,610	18	33	91	21	-	15 - 19
20 - 24	8,497	4,014	4,483	3,976	29	98	357	24	-	20 - 24
25 - 29	10,693	2,971	7,722	6,944	79	197	485	17	-	25 - 29
30 - 34	13,183	1,747	11,436	10,371	202	257	575	30	-	30 - 34
35 - 39	15,977	1,145	14,832	13,481	337	360	622	33	-	35 - 39
40 - 44	16,445	895	15,549	13,933	647	350	577	42	-	40 - 44
45 - 49	14,570	769	13,801	12,078	911	338	439	36	-	45 - 49
50 - 54	12,203	526	11,677	9,674	1,371	261	335	36	-	50 - 54
55 - 59	9,621	427	9,194	7,038	1,770	169	196	21	-	55 - 59
60 - 64	7,840	336	7,503	5,081	2,169	101	140	13	-	60 - 64
65 - 69	5,301	186	5,115	3,065	1,890	68	80	12	-	65 - 69
70 - 74	4,382	166	4,217	2,032	2,036	59	64	26	-	70 - 74
75 - 79	3,305	116	3,189	1,230	1,888	20	29	23	-	75 - 79
80 - 84	1,795	62	1,733	478	1,205	19	17	14	-	80 - 84
85 ขึ้นไป	1,143	36	1,107	188	893	15	3	8	-	85 and over

ตารางที่ 10 ประชากรอายุ 13 ปีขึ้นไป จำแนกตามสถานภาพสมรส กลุ่มอายุ เพศ และเขตการปกครอง (ต่อ)

Table 10 Population 13 years of age and over by marital status, age group, sex and area (Contd.)

กลุ่มอายุ เพศ และเขตการปกครอง	รวม Total	สถานภาพสมรส Marital status							ไม่ทราบ สถานภาพสมรส Unknown marital status	Age group, sex and area
		โสด Single	เคยสมรส Ever-married					ไม่ทราบ Unknown		
			รวม Total	สมรส Currently married	หม้าย Widowed	หย่า Divorced	แยกกันอยู่ Separated			
ในเขตเทศบาล	147,109	42,646	104,446	87,738	10,415	2,007	3,831	455	17	Municipal area
13 - 14	7,376	7,330	46	40	2	1	2	2	-	13 - 14
15 - 19	14,327	13,119	1,208	1,074	10	18	61	45	-	15 - 19
20 - 24	9,624	6,173	3,452	3,083	21	78	254	16	-	20 - 24
25 - 29	11,826	4,972	6,854	6,193	62	181	400	18	-	25 - 29
30 - 34	14,089	3,665	10,421	9,486	166	230	505	33	3	30 - 34
35 - 39	16,320	2,529	13,789	12,610	249	302	580	47	3	35 - 39
40 - 44	16,738	1,545	15,192	13,718	498	342	589	46	1	40 - 44
45 - 49	14,359	1,083	13,276	11,855	589	292	487	53	-	45 - 49
50 - 54	12,164	780	11,384	9,772	989	210	361	53	-	50 - 54
55 - 59	9,166	491	8,672	7,076	1,194	130	241	31	3	55 - 59
60 - 64	7,322	372	6,951	5,283	1,413	79	149	27	-	60 - 64
65 - 69	4,888	215	4,671	3,268	1,242	55	92	15	2	65 - 69
70 - 74	3,731	176	3,552	2,115	1,313	34	55	34	3	70 - 74
75 - 79	2,735	108	2,625	1,309	1,257	16	27	16	1	75 - 79
80 - 84	1,523	61	1,461	596	811	22	19	12	1	80 - 84
85 ขึ้นไป	922	30	892	258	601	15	9	9	-	85 and over

ตารางที่ 10 ประชากรอายุ 13 ปีขึ้นไป จำแนกตามสถานภาพสมรส กลุ่มอายุ เพศ และเขตการปกครอง (ต่อ)

Table 10 Population 13 years of age and over by marital status, age group, sex and area (Contd.)

กลุ่มอายุ เพศ และเขตการปกครอง	รวม Total	สถานภาพสมรส Marital status							ไม่ทราบ สถานภาพสมรส Unknown marital status	Age group, sex and area
		โสด Single	เคยสมรส Ever-married					ไม่ทราบ Unknown		
			รวม Total	สมรส Currently married	หม้าย Widowed	หย่า Divorced	แยกกันอยู่ Separated			
ชาย	72,350	24,451	47,881	42,668	2,647	791	1,522	253	17	Male
13 - 14	3,675	3,655	21	19	-	1	-	-	-	13 - 14
15 - 19	7,130	6,775	355	301	1	6	10	36	-	15 - 19
20 - 24	4,947	3,766	1,180	1,080	6	24	65	6	-	20 - 24
25 - 29	5,934	3,130	2,803	2,582	22	81	109	9	-	25 - 29
30 - 34	6,999	2,502	4,495	4,150	39	103	185	18	3	30 - 34
35 - 39	7,964	1,781	6,180	5,739	56	120	246	19	3	35 - 39
40 - 44	8,302	969	7,331	6,779	145	138	244	25	1	40 - 44
45 - 49	7,077	635	6,442	5,919	145	115	227	35	-	45 - 49
50 - 54	6,047	462	5,585	5,063	254	79	157	31	-	50 - 54
55 - 59	4,465	269	4,194	3,761	258	38	120	16	3	55 - 59
60 - 64	3,561	202	3,358	2,909	334	32	63	21	-	60 - 64
65 - 69	2,359	113	2,244	1,843	316	26	50	9	2	65 - 69
70 - 74	1,663	83	1,577	1,204	330	10	18	15	3	70 - 74
75 - 79	1,171	59	1,111	762	323	7	12	7	1	75 - 79
80 - 84	669	32	636	388	230	6	9	3	1	80 - 84
85 ขึ้นไป	386	16	370	169	186	4	6	4	-	85 and over

ตารางที่ 10 ประชากรอายุ 13 ปีขึ้นไป จำแนกตามสถานภาพสมรส กลุ่มอายุ เพศ และเขตการปกครอง (ต่อ)

Table 10 Population 13 years of age and over by marital status, age group, sex and area (Contd.)

กลุ่มอายุ เพศ และเขตการปกครอง	รวม Total	สถานภาพสมรส Marital status							ไม่ทราบ สถานภาพสมรส Unknown marital status	Age group, sex and area
		โสด Single	เคยสมรส Ever-married					ไม่ทราบ Unknown		
			รวม Total	สมรส Currently married	หม้าย Widowed	หย่า Divorced	แยกกันอยู่ Separated			
หญิง	74,759	18,195	56,564	45,070	7,769	1,216	2,308	202	-	Female
13 - 14	3,701	3,675	26	21	2	-	2	2	-	13 - 14
15 - 19	7,197	6,344	853	772	9	12	51	9	-	15 - 19
20 - 24	4,678	2,406	2,271	2,003	15	54	189	10	-	20 - 24
25 - 29	5,892	1,841	4,051	3,611	40	100	290	9	-	25 - 29
30 - 34	7,089	1,163	5,926	5,337	127	128	320	15	-	30 - 34
35 - 39	8,357	748	7,609	6,871	193	182	334	28	-	35 - 39
40 - 44	8,436	575	7,861	6,940	352	204	344	21	-	40 - 44
45 - 49	7,281	448	6,834	5,936	444	177	259	18	-	45 - 49
50 - 54	6,117	317	5,799	4,708	734	131	204	22	-	50 - 54
55 - 59	4,700	222	4,478	3,315	936	92	120	15	-	55 - 59
60 - 64	3,762	169	3,592	2,374	1,079	48	86	6	-	60 - 64
65 - 69	2,529	102	2,427	1,424	926	29	42	6	-	65 - 69
70 - 74	2,068	92	1,975	911	983	24	38	20	-	70 - 74
75 - 79	1,564	50	1,514	547	934	9	15	9	-	75 - 79
80 - 84	854	29	825	208	581	16	11	9	-	80 - 84
85 ขึ้นไป	536	14	523	90	415	11	3	5	-	85 and over

ตารางที่ 10 ประชากรอายุ 13 ปีขึ้นไป จำแนกตามสถานภาพสมรส กลุ่มอายุ เพศ และเขตการปกครอง (ต่อ)

Table 10 Population 13 years of age and over by marital status, age group, sex and area (Contd.)

กลุ่มอายุ เพศ และเขตการปกครอง	รวม Total	สถานภาพสมรส Marital status							ไม่ทราบ สถานภาพสมรส Unknown marital status	Age group, sex and area
		โสด Single	เคยสมรส Ever-married					ไม่ทราบ Unknown		
			รวม Total	สมรส Currently married	หม้าย Widowed	หย่า Divorced	แยกกันอยู่ Separated			
นอกเขตเทศบาล	140,955	36,108	104,836	89,375	10,546	1,871	2,660	384	11	Non-municipal area
13 - 14	7,057	6,978	79	73	-	-	6	-	-	13 - 14
15 - 19	13,506	12,279	1,227	1,115	11	23	49	29	-	15 - 19
20 - 24	8,100	4,750	3,349	3,013	30	65	215	26	-	20 - 24
25 - 29	9,948	3,870	6,078	5,553	59	162	284	20	-	25 - 29
30 - 34	11,949	2,465	9,482	8,692	116	234	398	42	1	30 - 34
35 - 39	15,055	1,795	13,260	12,246	204	337	450	24	-	35 - 39
40 - 44	16,085	1,195	14,890	13,773	397	283	377	60	-	40 - 44
45 - 49	14,029	839	13,188	12,003	591	256	291	47	2	45 - 49
50 - 54	11,982	522	11,458	10,180	836	195	213	35	1	50 - 54
55 - 59	9,805	457	9,346	7,949	1,124	111	138	24	2	55 - 59
60 - 64	7,929	348	7,577	5,951	1,435	75	94	22	3	60 - 64
65 - 69	5,402	198	5,203	3,756	1,313	56	63	16	-	65 - 69
70 - 74	4,245	177	4,069	2,502	1,469	41	46	11	-	70 - 74
75 - 79	3,026	128	2,897	1,510	1,323	17	26	21	2	75 - 79
80 - 84	1,722	65	1,658	720	918	6	9	5	-	80 - 84
85 ขึ้นไป	1,116	42	1,073	340	720	9	1	3	-	85 and over

ตารางที่ 10 ประชากรอายุ 13 ปีขึ้นไป จำแนกตามสถานภาพสมรส กลุ่มอายุ เพศ และเขตการปกครอง (ต่อ)

Table 10 Population 13 years of age and over by marital status, age group, sex and area (Contd.)

กลุ่มอายุ เพศ และเขตการปกครอง	รวม Total	สถานภาพสมรส Marital status							ไม่ทราบ สถานภาพสมรส Unknown marital status	Age group, sex and area
		โสด Single	เคยสมรส Ever-married					ไม่ทราบ Unknown		
			รวม Total	สมรส Currently married	หม้าย Widowed	หย่า Divorced	แยกกันอยู่ Separated			
ชาย	69,752	21,751	47,990	43,197	2,869	740	954	231	11	Male
13 - 14	3,552	3,527	26	24	-	-	2	-	-	13 - 14
15 - 19	6,901	6,594	307	278	1	1	9	16	-	15 - 19
20 - 24	4,281	3,143	1,138	1,040	16	21	48	12	-	20 - 24
25 - 29	5,147	2,740	2,407	2,221	19	65	90	12	-	25 - 29
30 - 34	5,856	1,882	3,972	3,657	40	105	143	27	1	30 - 34
35 - 39	7,435	1,398	6,037	5,636	60	158	163	19	-	35 - 39
40 - 44	8,076	875	7,202	6,779	102	137	144	39	-	40 - 44
45 - 49	6,741	517	6,222	5,862	124	95	112	29	2	45 - 49
50 - 54	5,895	313	5,581	5,214	200	65	81	21	1	50 - 54
55 - 59	4,884	252	4,630	4,226	291	33	62	18	2	55 - 59
60 - 64	3,850	181	3,666	3,244	345	22	40	15	3	60 - 64
65 - 69	2,629	114	2,515	2,116	348	16	24	10	-	65 - 69
70 - 74	1,931	104	1,827	1,381	416	6	20	5	-	70 - 74
75 - 79	1,285	61	1,222	827	370	6	12	7	2	75 - 79
80 - 84	781	31	750	449	294	3	3	-	-	80 - 84
85 ขึ้นไป	508	19	489	241	241	5	1	-	-	85 and over

ตารางที่ 10 ประชากรอายุ 13 ปีขึ้นไป จำแนกตามสถานภาพสมรส กลุ่มอายุ เพศ และเขตการปกครอง (ต่อ)

Table 10 Population 13 years of age and over by marital status, age group, sex and area (Contd.)

กลุ่มอายุ เพศ และเขตการปกครอง	รวม Total	สถานภาพสมรส Marital status							ไม่ทราบ สถานภาพสมรส Unknown marital status	Age group, sex and area
		โสด Single	เคยสมรส Ever-married					ไม่ทราบ Unknown		
			รวม Total	สมรส Currently married	หม้าย Widowed	หย่า Divorced	แยกกันอยู่ Separated			
หญิง	71,203	14,357	56,846	46,178	7,677	1,131	1,707	153	-	Female
13 - 14	3,505	3,451	54	49	-	-	5	-	-	13 - 14
15 - 19	6,605	5,685	920	837	9	21	40	12	-	15 - 19
20 - 24	3,819	1,608	2,212	1,973	14	44	167	14	-	20 - 24
25 - 29	4,801	1,130	3,671	3,333	39	97	194	8	-	25 - 29
30 - 34	6,093	584	5,510	5,034	76	130	255	15	-	30 - 34
35 - 39	7,620	397	7,223	6,610	144	178	287	4	-	35 - 39
40 - 44	8,009	320	7,688	6,993	295	146	233	21	-	40 - 44
45 - 49	7,288	322	6,967	6,142	467	161	179	18	-	45 - 49
50 - 54	6,087	209	5,878	4,966	637	130	132	14	-	50 - 54
55 - 59	4,921	205	4,716	3,723	834	78	76	6	-	55 - 59
60 - 64	4,078	167	3,911	2,707	1,090	53	54	7	-	60 - 64
65 - 69	2,772	84	2,689	1,640	964	40	38	6	-	65 - 69
70 - 74	2,314	73	2,241	1,121	1,053	35	26	6	-	70 - 74
75 - 79	1,741	67	1,674	683	954	11	14	14	-	75 - 79
80 - 84	941	33	908	270	624	3	6	5	-	80 - 84
85 ขึ้นไป	607	23	584	98	479	4	-	3	-	85 and over

ตารางที่ 11 หญิงเคยสมรสอายุ 13 ปีขึ้นไป จำแนกตามจำนวนบุตรเกิดรอด จำนวนบุตรเกิดรอดโดยเฉลี่ย กลุ่มอายุของหญิง และเขตการปกครอง

Table 11 Ever-married women 13 years of age and over by number of children ever born, average number of children ever born, age group of women and area

หญิงเคยสมรส จำนวนบุตรเกิดรอด จำนวนบุตรเกิดรอดโดยเฉลี่ย ต่อหญิง 1,000 คน และเขตการปกครอง	รวม Total	กลุ่มอายุของหญิง Age group of women														No. of ever-married women, No. of children ever born, Average no. of children ever born per 1,000 women and area
		13-14	15-19	20-24	25-29	30-34	35-39	40-44	45-49	50-54	55-59	60-64	65-69	70 ขึ้นไป and over		
ยอดรวม																Total
หญิงอายุ 13 ปีขึ้นไป	145,962	7,205	13,802	8,497	10,693	13,183	15,977	16,445	14,570	12,203	9,621	7,840	5,301	10,626	Women aged 13 years and over	
หญิงเคยสมรสอายุ 13 ปีขึ้นไป	113,411	79	1,773	4,483	7,722	11,436	14,832	15,549	13,801	11,677	9,194	7,503	5,115	10,246	Ever-married women aged 13 years and over	
จำนวนบุตร															No. of children	
0	10,278	62	913	1,156	1,398	1,414	1,112	989	845	618	507	400	277	586	0	
1	20,347	12	772	2,512	3,487	3,200	2,657	2,143	1,698	1,203	875	623	399	766	1	
2	38,942	3	79	738	2,445	5,419	7,986	7,772	6,033	3,827	2,011	1,175	607	847	2	
3	21,698	2	8	69	331	1,227	2,600	3,646	3,734	3,677	2,618	1,595	896	1,297	3	
4	9,292	-	2	5	48	142	386	751	1,030	1,544	1,722	1,490	844	1,329	4	
5	4,719	-	-	3	6	23	75	178	304	498	777	955	678	1,222	5	
6	3,003	-	-	-	8	10	8	52	99	195	352	591	550	1,139	6	
7	1,902	-	-	-	-	-	5	11	38	68	169	309	360	943	7	
8	1,327	-	-	-	-	-	3	6	12	30	85	189	243	761	8	
9	911	-	-	-	-	-	-	3	8	8	46	113	131	602	9	
10	544	-	-	-	-	-	-	-	1	5	21	48	80	389	10	
11	251	-	-	-	-	-	-	-	-	2	5	6	32	207	11	
12	115	-	-	-	-	-	-	-	-	3	5	6	11	91	12	
13	47	-	-	-	-	-	-	-	-	-	-	3	7	36	13	
14	18	-	-	-	-	-	-	-	-	-	-	-	-	18	14	
15 ขึ้นไป	8	-	-	-	-	-	-	-	-	-	-	-	-	8	15 and over	
ไม่ทราบ	8	-	-	-	-	-	2	-	-	-	-	-	-	6	Unknown	
จำนวนบุตรเกิดรอด	284,809	23	959	4,229	9,638	18,466	28,447	32,977	31,637	30,612	28,233	27,388	21,384	50,815	No. of children ever born	
จำนวนบุตรเกิดรอดโดยเฉลี่ยต่อหญิง 1,000 คน ^{1/}															Average no. of children ever born per 1,000 women ^{1/}	
หญิงอายุ 13 ปีขึ้นไป	1,951	3	69	498	901	1,401	1,781	2,005	2,171	2,508	2,935	3,494	4,034	4,785	Women aged 13 years and over	
หญิงเคยสมรสอายุ 13 ปีขึ้นไป	2,511	286	541	943	1,248	1,615	1,918	2,121	2,292	2,622	3,071	3,650	4,180	4,963	Ever-married women aged 13 years and over	
มารดา	2,762	1,356	1,115	1,271	1,524	1,843	2,074	2,265	2,442	2,768	3,250	3,856	4,420	5,264	Mothers	

ตารางที่ 11 หญิงเคยสมรสอายุ 13 ปีขึ้นไป จำแนกตามจำนวนบุตรเกิดรอด จำนวนบุตรเกิดรอดโดยเฉลี่ย กลุ่มอายุของหญิง และเขตการปกครอง (ต่อ)
 Table 11 Ever-married women 13 years of age and over by number of children ever born, average number of children ever born, age group of women and area (Contd.)

หญิงเคยสมรส จำนวนบุตรเกิดรอด จำนวนบุตรเกิดรอดโดยเฉลี่ย ต่อหญิง 1,000 คน และเขตการปกครอง	รวม Total	กลุ่มอายุของหญิง Age group of women													No. of ever-married women, No. of children ever born, Average no. of children ever born per 1,000 women and area
		13 - 14	15 - 19	20 - 24	25 - 29	30 - 34	35 - 39	40 - 44	45 - 49	50 - 54	55 - 59	60-64	65 - 69	70 ขึ้นไป and over	
ในเขตเทศบาล															Municipal area
หญิงอายุ 13 ปีขึ้นไป	74,759	3,701	7,197	4,678	5,892	7,089	8,357	8,436	7,281	6,117	4,700	3,762	2,529	5,022	Women aged 13 years and over
หญิงเคยสมรสอายุ 13 ปีขึ้นไป	56,564	26	853	2,271	4,051	5,926	7,609	7,861	6,834	5,799	4,478	3,592	2,427	4,838	Ever-married women aged 13 years and over
จำนวนบุตร 0	5,742	23	432	613	789	845	638	577	494	359	278	221	159	314	No. of children 0
1	10,759	2	381	1,264	1,838	1,721	1,478	1,206	889	666	410	323	218	366	1
2	19,607	-	37	355	1,229	2,680	4,014	3,936	3,035	1,947	1,065	564	319	427	2
3	10,642	2	2	34	160	612	1,255	1,711	1,733	1,796	1,315	883	469	671	3
4	4,311	-	2	3	25	57	185	331	463	677	793	713	419	643	4
5	2,083	-	-	3	3	6	31	78	144	209	321	405	285	598	5
6	1,251	-	-	-	6	6	3	18	38	102	159	216	236	466	6
7	804	-	-	-	-	-	3	2	25	32	67	119	111	446	7
8	554	-	-	-	-	-	-	2	9	7	35	77	90	335	8
9	367	-	-	-	-	-	-	2	3	3	27	40	57	235	9
10	254	-	-	-	-	-	-	-	1	2	6	22	44	180	10
11	108	-	-	-	-	-	-	-	-	-	-	5	11	93	11
12	48	-	-	-	-	-	-	-	-	-	3	3	8	34	12
13	18	-	-	-	-	-	-	-	-	-	-	2	3	13	13
14	6	-	-	-	-	-	-	-	-	-	-	-	-	6	14
15 ขึ้นไป	7	-	-	-	-	-	-	-	-	-	-	-	-	7	15 and over
ไม่ทราบ	5	-	-	-	-	-	2	-	-	-	-	-	-	3	Unknown
จำนวนบุตรเกิดรอด	135,143	6	465	2,102	4,930	9,206	14,205	16,070	15,246	14,632	13,301	12,409	9,469	23,101	No. of children ever born
จำนวนบุตรเกิดรอดโดยเฉลี่ยต่อหญิง 1,000 คน ^{1/}															Average no. of children ever born per 1,000 women ^{1/}
หญิงอายุ 13 ปีขึ้นไป	1,808	2	65	449	837	1,299	1,700	1,905	2,094	2,392	2,830	3,299	3,744	4,603	Women aged 13 years and over
หญิงเคยสมรสอายุ 13 ปีขึ้นไป	2,389	235	545	926	1,217	1,554	1,867	2,044	2,231	2,523	2,970	3,454	3,902	4,778	Ever-married women aged 13 years and over
มารดา	2,659	2,000	1,105	1,267	1,511	1,812	2,038	2,206	2,405	2,690	3,167	3,681	4,176	5,110	Mothers

ตารางที่ 11 หญิงเคยสมรสอายุ 13 ปีขึ้นไป จำแนกตามจำนวนบุตรเกิดรอด จำนวนบุตรเกิดรอดโดยเฉลี่ย กลุ่มอายุของหญิง และเขตการปกครอง (ต่อ)

Table 11 Ever-married women 13 years of age and over by number of children ever born, average number of children ever born, age group of women and area (Contd.)

หญิงเคยสมรส จำนวนบุตรเกิดรอด จำนวนบุตรเกิดรอดโดยเฉลี่ย ต่อหญิง 1,000 คน และเขตการปกครอง	รวม Total	กลุ่มอายุของหญิง Age group of women														No. of ever-married women, No. of children ever born, Average no. of children ever born per 1,000 women and area
		13-14	15-19	20-24	25-29	30-34	35-39	40-44	45-49	50-54	55-59	60-64	65-69	70 ขึ้นไป and over		
นอกเขตเทศบาล Non-municipal area																
หญิงอายุ 13 ปีขึ้นไป	71,203	3,505	6,605	3,819	4,801	6,093	7,620	8,009	7,288	6,087	4,921	4,078	2,772	5,604	Women aged 13 years and over	
หญิงเคยสมรสอายุ 13 ปีขึ้นไป	56,846	54	920	2,212	3,671	5,510	7,223	7,688	6,967	5,878	4,716	3,911	2,689	5,408	Ever-married women aged 13 years and over	
จำนวนบุตร 0	4,536	40	481	543	608	568	474	412	352	259	229	179	118	273	No. of children 0	
1	9,588	11	391	1,248	1,649	1,479	1,179	937	809	537	466	300	182	400	1	
2	19,335	3	42	383	1,215	2,740	3,972	3,836	2,998	1,880	947	611	288	419	2	
3	11,056	-	6	35	171	615	1,345	1,935	2,000	1,881	1,303	711	427	625	3	
4	4,981	-	-	2	23	86	201	420	567	867	929	777	425	686	4	
5	2,636	-	-	-	3	17	44	99	160	290	456	550	393	624	5	
6	1,753	-	-	-	2	5	5	34	62	93	193	375	314	672	6	
7	1,098	-	-	-	-	-	2	9	12	37	102	191	249	497	7	
8	774	-	-	-	-	-	3	5	3	23	50	112	153	425	8	
9	544	-	-	-	-	-	-	2	5	5	19	73	74	367	9	
10	290	-	-	-	-	-	-	-	-	3	15	26	37	209	10	
11	143	-	-	-	-	-	-	-	-	2	5	2	21	114	11	
12	67	-	-	-	-	-	-	-	-	3	2	3	3	56	12	
13	29	-	-	-	-	-	-	-	-	-	-	2	4	23	13	
14	12	-	-	-	-	-	-	-	-	-	-	-	-	12	14	
15 ขึ้นไป	2	-	-	-	-	-	-	-	-	-	-	-	-	2	15 and over	
ไม่ทราบ	3	-	-	-	-	-	-	-	-	-	-	-	-	3	Unknown	
จำนวนบุตรเกิดรอด	149,666	17	494	2,127	4,709	9,260	14,242	16,906	16,391	15,979	14,932	14,979	11,915	27,714	No. of children ever born	
จำนวนบุตรเกิดรอดโดยเฉลี่ยต่อหญิง 1,000 คน ^{1/}															Average no. of children ever born per 1,000 women ^{1/}	
หญิงอายุ 13 ปีขึ้นไป	2,102	5	75	557	981	1,520	1,869	2,111	2,249	2,625	3,035	3,673	4,298	4,948	Women aged 13 years and over	
หญิงเคยสมรสอายุ 13 ปีขึ้นไป	2,633	311	537	962	1,283	1,681	1,972	2,199	2,353	2,719	3,167	3,830	4,432	5,128	Ever-married women aged 13 years and over	
มารดา	2,861	1,215	1,124	1,275	1,537	1,874	2,110	2,323	2,478	2,844	3,328	4,014	4,635	5,400	Mothers	

1/ ไม่รวมหญิงที่ไม่ทราบจำนวนบุตรเกิดรอด

1/ Excluding women with unknown number of children ever born

ตารางที่ 12 หญิงเคยสมรสอายุ 13 ปีขึ้นไป จำแนกตามจำนวนบุตรที่มีชีวิตอยู่ จำนวนบุตรที่มีชีวิตอยู่โดยเฉลี่ย กลุ่มอายุของหญิง และเขตการปกครอง

Table 12 Ever-married women 13 years of age and over by number of children still living, average number of children still living, age group of women and area

หญิงเคยสมรส จำนวนบุตรที่มีชีวิตอยู่ จำนวนบุตรที่มีชีวิตอยู่โดยเฉลี่ย ต่อหญิง 1,000 คน และเขตการปกครอง	รวม Total	กลุ่มอายุของหญิง Age group of women														No. of ever-married women, No. of children still living, Average no. of children still living per 1,000 women and area
		13 - 14	15 - 19	20 - 24	25 - 29	30 - 34	35 - 39	40 - 44	45 - 49	50 - 54	55 - 59	60-64	65 - 69	70 ขึ้นไป and over		
ยอดรวม																Total
หญิงอายุ 13 ปีขึ้นไป	145,962	7,205	13,802	8,497	10,693	13,183	15,977	16,445	14,570	12,203	9,621	7,840	5,301	10,626	Women aged 13 years and over	
หญิงเคยสมรสอายุ 13 ปีขึ้นไป	113,411	79	1,773	4,483	7,722	11,436	14,832	15,549	13,801	11,677	9,194	7,503	5,115	10,246	Ever-married women aged 13 years and over	
จำนวนบุตร 0	10,278	62	913	1,156	1,398	1,414	1,112	989	845	618	507	400	277	586	No. of children 0	
1	21,196	12	777	2,529	3,522	3,244	2,712	2,264	1,860	1,311	964	706	430	866	1	
2	39,804	3	74	728	2,434	5,430	8,038	7,870	6,100	4,018	2,139	1,292	704	975	2	
3	21,840	2	8	63	318	1,195	2,546	3,534	3,657	3,635	2,689	1,731	970	1,493	3	
4	9,123	-	2	5	45	128	346	683	941	1,409	1,646	1,443	894	1,582	4	
5	4,720	-	-	3	2	19	63	155	272	429	725	918	712	1,423	5	
6	2,785	-	-	-	5	7	6	41	77	168	288	530	492	1,171	6	
7	1,665	-	-	-	-	-	5	9	32	59	125	244	319	872	7	
8	1,044	-	-	-	-	-	3	3	10	23	67	145	178	616	8	
9	566	-	-	-	-	-	-	2	6	3	30	67	83	375	9	
10	251	-	-	-	-	-	-	-	1	2	12	21	48	166	10	
11	92	-	-	-	-	-	-	-	-	-	-	5	6	81	11	
12	34	-	-	-	-	-	-	-	-	3	1	2	2	26	12	
13	6	-	-	-	-	-	-	-	-	-	-	-	-	6	13	
14	2	-	-	-	-	-	-	-	-	-	-	-	-	2	14	
15 ขึ้นไป	-	-	-	-	-	-	-	-	-	-	-	-	-	-	15 and over	
ไม่ทราบ	8	-	-	-	-	-	2	-	-	-	-	-	-	6	Unknown	
จำนวนบุตรที่มีชีวิตอยู่	272,236	23	955	4,207	9,558	18,336	28,215	32,460	30,985	29,713	27,065	25,772	19,813	45,136	No. of children still living	
จำนวนบุตรที่มีชีวิตอยู่โดยเฉลี่ยต่อหญิง 1,000 คน ^{1/}																Average no. of children still living per 1,000 women ^{1/}
หญิงอายุ 13 ปีขึ้นไป	1,865	3	69	495	894	1,391	1,766	1,974	2,127	2,435	2,813	3,287	3,737	4,250	Women aged 13 years and over	
หญิงเคยสมรสอายุ 13 ปีขึ้นไป	2,401	286	538	938	1,238	1,603	1,903	2,088	2,245	2,545	2,944	3,435	3,873	4,408	Ever-married women aged 13 years and over	
มารดา	2,640	1,356	1,110	1,264	1,511	1,829	2,057	2,229	2,392	2,687	3,116	3,628	4,095	4,676	Mothers	

ตารางที่ 12 หญิงเคยสมรสอายุ 13 ปีขึ้นไป จำแนกตามจำนวนบุตรที่มีชีวิตอยู่ จำนวนบุตรที่มีชีวิตอยู่โดยเฉลี่ย กลุ่มอายุของหญิง และเขตการปกครอง (ต่อ)
 Table 12 Ever-married women 13 years of age and over by number of children still living, average number of children still living, age group of women and area (Contd.)

หญิงเคยสมรส จำนวนบุตรที่มีชีวิตอยู่ จำนวนบุตรที่มีชีวิตอยู่โดยเฉลี่ย ต่อหญิง 1,000 คน และเขตการปกครอง	รวม Total	กลุ่มอายุของหญิง Age group of women													No. of ever-married women, No. of children still living, Average no. of children still living per 1,000 women and area
		13 - 14	15 - 19	20 - 24	25 - 29	30 - 34	35 - 39	40 - 44	45 - 49	50 - 54	55 - 59	60-64	65 - 69	70 ขึ้นไป and over	
ในเขตเทศบาล															Municipal area
หญิงอายุ 13 ปีขึ้นไป	74,759	3,701	7,197	4,678	5,892	7,089	8,357	8,436	7,281	6,117	4,700	3,762	2,529	5,022	Women aged 13 years and over
หญิงเคยสมรสอายุ 13 ปีขึ้นไป	56,564	26	853	2,271	4,051	5,926	7,609	7,861	6,834	5,799	4,478	3,592	2,427	4,838	Ever-married women aged 13 years and over
จำนวนบุตร 0	5,742	23	432	613	789	845	638	577	494	359	278	221	159	314	No. of children 0
1	11,120	2	383	1,272	1,851	1,744	1,508	1,267	956	711	444	353	228	402	1
2	20,029	-	35	349	1,231	2,685	4,029	3,980	3,053	2,046	1,132	633	365	492	2
3	10,636	2	2	32	154	592	1,234	1,650	1,704	1,743	1,325	932	506	760	3
4	4,231	-	2	3	22	51	164	304	437	634	760	680	426	748	4
5	2,074	-	-	3	-	6	29	65	123	188	313	381	290	676	5
6	1,131	-	-	-	3	3	2	14	35	83	113	197	201	482	6
7	729	-	-	-	-	-	3	2	21	26	57	97	112	411	7
8	423	-	-	-	-	-	-	2	7	9	35	57	68	246	8
9	249	-	-	-	-	-	-	2	3	2	14	27	42	160	9
10	128	-	-	-	-	-	-	-	1	-	6	11	26	84	10
11	51	-	-	-	-	-	-	-	-	-	-	5	2	45	11
12	14	-	-	-	-	-	-	-	-	-	1	-	2	11	12
13	3	-	-	-	-	-	-	-	-	-	-	-	-	3	13
14	2	-	-	-	-	-	-	-	-	-	-	-	-	2	14
15 ขึ้นไป	-	-	-	-	-	-	-	-	-	-	-	-	-	-	15 and over
ไม่ทราบ	5	-	-	-	-	-	2	-	-	-	-	-	-	3	Unknown
จำนวนบุตรที่มีชีวิตอยู่	129,944	6	464	2,093	4,883	9,141	14,101	15,836	14,990	14,263	12,840	11,753	8,836	20,740	No. of children still living
จำนวนบุตรที่มีชีวิตอยู่โดยเฉลี่ยต่อหญิง 1,000 คน ^{1/}															Average no. of children still living per 1,000 women ^{1/}
หญิงอายุ 13 ปีขึ้นไป	1,738	2	64	448	829	1,289	1,688	1,877	2,059	2,332	2,732	3,124	3,494	4,133	Women aged 13 years and over
หญิงเคยสมรสอายุ 13 ปีขึ้นไป	2,297	235	543	922	1,205	1,542	1,854	2,014	2,193	2,460	2,867	3,272	3,641	4,290	Ever-married women aged 13 years and over
มารดา	2,557	2,000	1,101	1,262	1,497	1,799	2,023	2,174	2,364	2,622	3,057	3,486	3,897	4,588	Mothers

ตารางที่ 12 หญิงเคยสมรสอายุ 13 ปีขึ้นไป จำแนกตามจำนวนบุตรที่มีชีวิตอยู่ จำนวนบุตรที่มีชีวิตอยู่โดยเฉลี่ย กลุ่มอายุของหญิง และเขตการปกครอง (ต่อ)
 Table 12 Ever-married women 13 years of age and over by number of children still living, average number of children still living, age group of women and area (Contd.)

หญิงเคยสมรส จำนวนบุตรที่มีชีวิตอยู่ จำนวนบุตรที่มีชีวิตอยู่โดยเฉลี่ย ต่อหญิง 1,000 คน และเขตการปกครอง	รวม Total	กลุ่มอายุของหญิง Age group of women														No. of ever-married women, No. of children still living, Average no. of children still living per 1,000 women and area
		13 - 14	15 - 19	20 - 24	25 - 29	30 - 34	35 - 39	40 - 44	45 - 49	50 - 54	55 - 59	60-64	65 - 69	70 ขึ้นไป and over		
นอกเขตเทศบาล		Non-municipal area														
หญิงอายุ 13 ปีขึ้นไป	71,203	3,505	6,605	3,819	4,801	6,093	7,620	8,009	7,288	6,087	4,921	4,078	2,772	5,604	Women aged 13 years and over	
หญิงเคยสมรสอายุ 13 ปีขึ้นไป	56,846	54	920	2,212	3,671	5,510	7,223	7,688	6,967	5,878	4,716	3,911	2,689	5,408	Ever-married women aged 13 years and over	
จำนวนบุตร 0	4,536	40	481	543	608	568	474	412	352	259	229	179	118	273	No. of children 0	
1	10,076	11	394	1,257	1,671	1,500	1,204	997	904	600	519	353	201	464	1	
2	19,775	3	39	379	1,203	2,745	4,009	3,890	3,047	1,972	1,006	660	338	484	2	
3	11,203	-	6	31	163	603	1,312	1,883	1,953	1,892	1,364	799	464	733	3	
4	4,892	-	-	2	23	77	182	379	504	775	887	763	468	834	4	
5	2,646	-	-	-	2	13	33	90	149	241	412	537	422	746	5	
6	1,654	-	-	-	2	5	5	27	42	85	175	333	291	689	6	
7	936	-	-	-	-	-	2	8	11	34	68	147	207	461	7	
8	621	-	-	-	-	-	3	2	3	14	32	88	111	369	8	
9	317	-	-	-	-	-	-	-	3	2	16	39	41	215	9	
10	123	-	-	-	-	-	-	-	-	2	6	10	23	82	10	
11	41	-	-	-	-	-	-	-	-	-	-	-	5	36	11	
12	20	-	-	-	-	-	-	-	-	3	-	2	-	15	12	
13	3	-	-	-	-	-	-	-	-	-	-	-	-	3	13	
14	-	-	-	-	-	-	-	-	-	-	-	-	-	-	14	
15 ขึ้นไป	-	-	-	-	-	-	-	-	-	-	-	-	-	-	15 and over	
ไม่ทราบ	3	-	-	-	-	-	-	-	-	-	-	-	-	3	Unknown	
จำนวนบุตรที่มีชีวิตอยู่	142,292	17	491	2,113	4,675	9,195	14,114	16,625	15,995	15,449	14,225	14,020	10,977	24,396	No. of children still living	
จำนวนบุตรที่มีชีวิตอยู่โดยเฉลี่ยต่อหญิง 1,000 คน ^{1/}		Average no. of children still living per 1,000 women ^{1/}														
หญิงอายุ 13 ปีขึ้นไป	1,998	5	74	553	974	1,509	1,852	2,076	2,195	2,538	2,891	3,438	3,960	4,355	Women aged 13 years and over	
หญิงเคยสมรสอายุ 13 ปีขึ้นไป	2,503	311	534	956	1,273	1,669	1,954	2,162	2,296	2,628	3,017	3,585	4,083	4,514	Ever-married women aged 13 years and over	
มารดา	2,720	1,215	1,117	1,267	1,526	1,861	2,091	2,285	2,418	2,750	3,171	3,757	4,270	4,753	Mothers	

1/ ไม่รวมหญิงที่ไม่ทราบจำนวนบุตรที่มีชีวิตอยู่

1/ Excluding women with unknown number of living children

ตารางที่ 14 ประชากรอายุ 15 ปีขึ้นไปทำงานในรอบปี จำแนกตามหมวดอาชีพ กลุ่มอายุ เพศ และเขตการปกครอง

Table 14 Usually economically active population 15 years of age and over by occupation, age group, sex and area

หมวดอาชีพ เพศ และเขตการปกครอง	รวม Total	กลุ่มอายุ Age group												Major occupation group, sex and area
		15 - 19	20 - 24	25 - 29	30 - 34	35 - 39	40 - 44	45 - 49	50 - 54	55 - 59	60 - 64	65 - 69	70 ขึ้นไป and over	
ยอดรวม	273,631	27,833	17,724	21,774	26,038	31,375	32,823	28,388	24,145	18,970	15,251	10,290	19,020	Total
ไม่ทำงาน	53,573	19,603	3,994	2,306	1,720	1,495	1,428	1,344	1,641	2,028	3,246	3,145	11,623	Not work
ทำงาน	218,666	7,963	13,471	19,285	24,195	29,798	31,331	26,991	22,463	16,899	11,947	7,090	7,233	Work
ผู้จัดการ ข้าราชการระดับอาวุโส และผู้บัญชาตติกาหมาย	2,754	4	46	107	205	327	534	573	479	295	112	51	19	Managers
ผู้ประกอบการวิชาชีพด้านต่าง ๆ	7,363	9	273	837	1,110	1,057	961	1,354	1,228	475	36	13	9	Professionals
เจ้าหน้าที่เทคนิค และผู้ประกอบการวิชาชีพ ที่เกี่ยวข้องกับด้านต่าง ๆ	2,080	18	153	387	369	372	318	238	141	57	15	4	7	Technicians and associate professionals
เสมียน	2,465	27	239	576	459	384	342	220	159	47	7	3	1	Clerical support workers
พนักงานบริการ และผู้จำหน่ายสินค้า	18,688	462	1,310	1,968	2,236	2,839	2,860	2,482	1,969	1,264	659	313	326	Service and sales workers
ผู้ปฏิบัติงานที่มีฝีมือด้านการเกษตร ป่าไม้ และการประมง	166,844	6,417	9,649	13,016	17,152	21,964	23,521	20,156	17,185	13,975	10,716	6,489	6,604	Skilled agricultural, forestry and fishery workers
ช่างฝีมือ และผู้ปฏิบัติงานที่เกี่ยวข้อง	3,858	139	364	517	570	650	643	429	220	121	87	46	71	Craft and related trades workers
ผู้ควบคุมเครื่องจักรโรงงานและเครื่องจักร และผู้ปฏิบัติงานด้านการประกอบ	2,014	49	144	225	230	341	394	258	165	140	44	18	6	Plant and machine operators and assemblers
ผู้ประกอบการอาชีพงานพื้นฐาน	11,726	672	1,215	1,555	1,775	1,802	1,675	1,203	868	485	240	128	110	Elementary occupations
ทหาร	277	3	22	36	28	27	58	46	31	8	3	5	11	Armed forces occupations
ทำงานแต่ไม่ทราบอาชีพ	598	163	56	61	60	34	25	33	18	33	26	21	69	Work but unknown occupation
ไม่ทราบ	1,392	267	259	183	122	82	64	52	42	43	58	55	164	Unknown

ตารางที่ 14 ประชากรอายุ 15 ปีขึ้นไปทำงานในรอบปี จำแนกตามหมวดอาชีพ กลุ่มอายุ เพศ และเขตการปกครอง (ต่อ)

Table 14 Usually economically active population 15 years of age and over by occupation, age group, sex and area (Contd.)

หมวดอาชีพ เพศ และเขตการปกครอง	รวม Total	กลุ่มอายุ Age group													Major occupation group, sex and area
		15 - 19	20 - 24	25 - 29	30 - 34	35 - 39	40 - 44	45 - 49	50 - 54	55 - 59	60 - 64	65 - 69	70 ขึ้นไป and over		
ชาย	134,874	14,031	9,227	11,080	12,855	15,399	16,378	13,818	11,942	9,350	7,411	4,988	8,394	Male	
ไม่ทำงาน	23,818	9,347	2,148	1,264	874	737	591	510	584	762	1,251	1,207	4,545	Not work	
ทำงาน	110,345	4,495	6,940	9,723	11,915	14,623	15,759	13,287	11,336	8,568	6,142	3,764	3,793	Work	
ผู้จัดการ ข้าราชการระดับอาวุโส และผู้บัญญัติกฎหมาย	2,284	3	26	71	135	260	423	491	441	271	104	48	12	Managers	
ผู้ประกอบการวิชาชีพด้านต่าง ๆ	3,087	4	75	259	396	396	402	592	648	281	19	12	3	Professionals	
เจ้าหน้าที่เทคนิค และผู้ประกอบการวิชาชีพ ที่เกี่ยวข้องกับด้านต่าง ๆ	994	10	33	158	160	172	166	147	85	43	10	3	6	Technicians and associate professionals	
เสมียน	1,021	10	71	178	184	159	170	108	96	37	4	3	1	Clerical support workers	
พนักงานบริการ และผู้จำหน่ายสินค้า	8,369	160	493	817	927	1,222	1,233	1,207	1,013	650	337	167	143	Service and sales workers	
ผู้ปฏิบัติงานที่มีฝีมือด้านการเกษตร ป่าไม้ และการประมง	82,793	3,619	5,026	6,689	8,426	10,646	11,556	9,520	8,197	6,795	5,428	3,406	3,484	Skilled agricultural, forestry and fishery workers	
ช่างฝีมือ และผู้ปฏิบัติงานที่เกี่ยวข้อง	2,874	116	324	426	427	449	464	292	161	79	56	37	43	Craft and related trades workers	
ผู้ควบคุมเครื่องจักรโรงงานและเครื่องจักร และผู้ปฏิบัติงานด้านการประกอบ	1,685	43	114	191	180	265	333	225	151	122	44	13	3	Plant and machine operators and assemblers	
ผู้ประกอบการอาชีพงานพื้นฐาน	6,729	452	729	870	1,031	1,020	951	654	506	272	122	62	60	Elementary occupations	
ทหาร	216	1	19	33	19	16	47	38	27	6	3	-	6	Armed forces occupations	
ทำงานแต่ไม่ทราบอาชีพ	293	74	28	32	30	18	15	13	12	12	13	13	32	Work but unknown occupation	
ไม่ทราบ	712	190	139	94	67	39	28	21	22	19	19	18	57	Unknown	

ตารางที่ 14 ประชากรอายุ 15 ปีขึ้นไปทำงานในรอบปี จำแนกตามหมวดอาชีพ กลุ่มอายุ เพศ และเขตการปกครอง (ต่อ)

Table 14 Usually economically active population 15 years of age and over by occupation, age group, sex and area (Contd.)

หมวดอาชีพ เพศ และเขตการปกครอง	รวม Total	กลุ่มอายุ Age group													Major occupation group, sex and area
		15 - 19	20 - 24	25 - 29	30 - 34	35 - 39	40 - 44	45 - 49	50 - 54	55 - 59	60 - 64	65 - 69	70 ขึ้นไป and over		
หญิง	138,757	13,802	8,497	10,693	13,183	15,977	16,445	14,570	12,203	9,621	7,840	5,301	10,626	Female	
ไม่ทำงาน	29,755	10,257	1,846	1,042	846	758	837	835	1,057	1,266	1,995	1,938	7,079	Not work	
ทำงาน	108,321	3,468	6,531	9,562	12,281	15,175	15,572	13,704	11,127	8,331	5,805	3,325	3,440	Work	
ผู้จัดการ ข้าราชการระดับอาวุโส และผู้บัญญัติกฎหมาย	469	2	20	36	70	67	111	82	38	24	9	3	8	Managers	
ผู้ประกอบการวิชาชีพด้านต่าง ๆ	4,277	5	198	578	714	661	559	762	581	195	17	2	6	Professionals	
เจ้าหน้าที่เทคนิค และผู้ประกอบการวิชาชีพ ที่เกี่ยวข้องกับด้านต่าง ๆ	1,086	8	120	229	209	200	152	91	56	14	5	2	2	Technicians and associate professionals	
เสมียน	1,443	17	167	399	275	226	172	112	62	10	3	-	-	Clerical support workers	
พนักงานบริการ และผู้จำหน่ายสินค้า	10,320	302	817	1,150	1,310	1,617	1,628	1,275	956	613	322	145	184	Service and sales workers	
ผู้ปฏิบัติงานที่มีฝีมือด้านการเกษตร ป่าไม้ และการประมง	84,051	2,798	4,623	6,327	8,726	11,318	11,965	10,636	8,989	7,179	5,288	3,083	3,120	Skilled agricultural, forestry and fishery workers	
ช่างฝีมือ และผู้ปฏิบัติงานที่เกี่ยวข้อง	983	23	40	91	143	201	180	137	59	42	31	9	29	Craft and related trades workers	
ผู้ควบคุมเครื่องจักรโรงงานและเครื่องจักร และผู้ปฏิบัติงานด้านการประกอบ	329	6	30	34	50	76	60	33	13	18	-	5	3	Plant and machine operators and assemblers	
ผู้ประกอบการอาชีพงานพื้นฐาน	4,998	220	485	685	744	782	724	549	362	213	118	66	49	Elementary occupations	
ทหาร	61	2	3	3	9	10	10	8	5	2	-	5	5	Armed forces occupations	
ทำงานแต่ไม่ทราบอาชีพ	306	88	28	29	31	16	11	19	6	21	12	8	36	Work but unknown occupation	
ไม่ทราบ	681	77	119	89	56	44	36	31	20	24	39	38	107	Unknown	

ตารางที่ 14 ประชากรอายุ 15 ปีขึ้นไปทำงานในรอบปี จำแนกตามหมวดอาชีพ กลุ่มอายุ เพศ และเขตการปกครอง (ต่อ)

Table 14 Usually economically active population 15 years of age and over by occupation, age group, sex and area (Contd.)

หมวดอาชีพ เพศ และเขตการปกครอง	รวม Total	กลุ่มอายุ Age group													Major occupation group, sex and area
		15 - 19	20 - 24	25 - 29	30 - 34	35 - 39	40 - 44	45 - 49	50 - 54	55 - 59	60 - 64	65 - 69	70 ขึ้นไป and over		
ในเขตเทศบาล	139,733	14,327	9,624	11,826	14,089	16,320	16,738	14,359	12,164	9,166	7,322	4,888	8,911	Municipal area	
ไม่ทำงาน	30,730	10,508	2,517	1,462	1,225	1,028	1,011	919	1,154	1,283	1,965	1,785	5,873	Not work	
ทำงาน	108,176	3,669	6,929	10,266	12,782	15,239	15,693	13,407	10,987	7,861	5,323	3,073	2,946	Work	
ผู้จัดการ ข้าราชการระดับอาวุโส และผู้บัญชาตติภพหมาย	1,456	4	35	73	119	176	264	279	237	164	59	35	10	Managers	
ผู้ประกอบการวิชาชีพด้านต่าง ๆ	4,910	4	191	558	750	734	653	872	801	305	26	10	4	Professionals	
เจ้าหน้าที่เทคนิค และผู้ประกอบการวิชาชีพ ที่เกี่ยวข้องกับด้านต่าง ๆ	1,672	13	114	274	292	322	269	191	126	47	12	4	7	Technicians and associate professionals	
เสมียน	1,810	22	156	399	342	279	260	185	117	40	7	3	-	Clerical support workers	
พนักงานบริการ และผู้จำหน่ายสินค้า	14,085	337	986	1,514	1,782	2,116	2,120	1,867	1,474	958	482	219	232	Service and sales workers	
ผู้ปฏิบัติงานที่มีฝีมือด้านการเกษตร ป่าไม้ และการประมง	71,314	2,594	4,168	5,778	7,621	9,539	10,194	8,624	7,326	5,801	4,465	2,672	2,532	Skilled agricultural, forestry and fishery workers	
ช่างฝีมือ และผู้ปฏิบัติงานที่เกี่ยวข้อง	2,510	86	236	327	372	446	414	274	145	71	64	31	44	Craft and related trades workers	
ผู้ควบคุมเครื่องจักรโรงงานและเครื่องจักร และผู้ปฏิบัติงานด้านการประกอบ	1,468	35	105	165	170	232	290	199	121	99	37	10	4	Plant and machine operators and assemblers	
ผู้ประกอบการอาชีพงานพื้นฐาน	8,545	482	908	1,144	1,288	1,371	1,202	873	617	354	161	77	67	Elementary occupations	
ทหาร	89	-	7	3	7	6	18	25	12	3	2	2	4	Armed forces occupations	
ทำงานแต่ไม่ทราบอาชีพ	317	90	23	33	39	17	10	17	12	18	9	9	40	Work but unknown occupation	
ไม่ทราบ	828	149	178	98	82	53	34	33	22	22	34	30	92	Unknown	

ตารางที่ 14 ประชากรอายุ 15 ปีขึ้นไปทำงานในรอบปี จำแนกตามหมวดอาชีพ กลุ่มอายุ เพศ และเขตการปกครอง (ต่อ)

Table 14 Usually economically active population 15 years of age and over by occupation, age group, sex and area (Contd.)

หมวดอาชีพ เพศ และเขตการปกครอง	รวม Total	กลุ่มอายุ Age group													Major occupation group, sex and area
		15 - 19	20 - 24	25 - 29	30 - 34	35 - 39	40 - 44	45 - 49	50 - 54	55 - 59	60 - 64	65 - 69	70 ขึ้นไป and over		
ชาย	68,674	7,130	4,947	5,934	6,999	7,964	8,302	7,077	6,047	4,465	3,561	2,359	3,889	Male	
ไม่ทำงาน	13,473	4,955	1,310	761	601	468	407	336	377	486	774	713	2,285	Not work	
ทำงาน	54,784	2,071	3,541	5,124	6,355	7,472	7,880	6,728	5,661	3,970	2,775	1,635	1,572	Work	
ผู้จัดการ ข้าราชการระดับอาวุโส และผู้บัญญัติกฎหมาย	1,145	3	22	46	72	127	193	229	218	144	54	34	3	Managers	
ผู้ประกอบการวิชาชีพด้านต่าง ๆ	2,008	3	47	178	278	272	265	379	403	160	13	9	1	Professionals	
เจ้าหน้าที่เทคนิค และผู้ประกอบการวิชาชีพ ที่เกี่ยวข้องกับด้านต่าง ๆ	824	9	24	124	128	148	135	129	74	37	7	3	6	Technicians and associate professionals	
เสมียน	744	7	49	115	137	109	127	88	74	31	4	3	-	Clerical support workers	
พนักงานบริการ และผู้จำหน่ายสินค้า	6,290	111	363	634	742	928	911	902	744	484	254	118	98	Service and sales workers	
ผู้ปฏิบัติงานที่มีฝีมือด้านการเกษตร ป่าไม้ และการประมง	35,507	1,470	2,178	2,962	3,797	4,624	5,002	4,115	3,549	2,777	2,269	1,386	1,378	Skilled agricultural, forestry and fishery workers	
ช่างฝีมือ และผู้ปฏิบัติงานที่เกี่ยวข้อง	1,870	71	212	274	285	297	300	187	106	41	47	25	26	Craft and related trades workers	
ผู้ควบคุมเครื่องจักรโรงงานและเครื่องจักร และผู้ปฏิบัติงานด้านการประกอบ	1,233	29	78	140	134	184	246	175	111	87	37	9	3	Plant and machine operators and assemblers	
ผู้ประกอบการอาชีพงานพื้นฐาน	4,950	331	553	633	757	772	682	496	364	199	83	41	39	Elementary occupations	
ทหาร	68	-	6	3	6	1	15	19	10	3	2	-	3	Armed forces occupations	
ทำงานแต่ไม่ทราบอาชีพ	146	36	11	16	19	10	4	7	10	6	4	7	15	Work but unknown occupation	
ไม่ทราบ	417	104	96	49	43	24	15	13	9	10	11	12	32	Unknown	

ตารางที่ 14 ประชากรอายุ 15 ปีขึ้นไปทำงานในรอบปี จำแนกตามหมวดอาชีพ กลุ่มอายุ เพศ และเขตการปกครอง (ต่อ)

Table 14 Usually economically active population 15 years of age and over by occupation, age group, sex and area (Contd.)

หมวดอาชีพ เพศ และเขตการปกครอง	รวม Total	กลุ่มอายุ Age group													Major occupation group, sex and area
		15 - 19	20 - 24	25 - 29	30 - 34	35 - 39	40 - 44	45 - 49	50 - 54	55 - 59	60 - 64	65 - 69	70 ขึ้นไป and over		
หญิง	71,059	7,197	4,678	5,892	7,089	8,357	8,436	7,281	6,117	4,700	3,762	2,529	5,022		Female
ไม่ทำงาน	17,257	5,553	1,208	701	623	560	603	583	777	797	1,191	1,073	3,588		Not work
ทำงาน	53,391	1,598	3,388	5,142	6,426	7,767	7,814	6,679	5,326	3,891	2,548	1,438	1,374		Work
ผู้จัดการ ข้าราชการระดับอาวุโส และผู้บัญชาตติภพหมาย	311	2	14	27	47	49	71	50	19	20	5	2	8		Managers
ผู้ประกอบการวิชาชีพด้านต่าง ๆ	2,902	2	144	379	472	462	388	494	398	145	14	2	3		Professionals
เจ้าหน้าที่เทคนิค และผู้ประกอบการวิชาชีพ ที่เกี่ยวข้องกับด้านต่าง ๆ	849	5	90	150	164	174	133	62	53	11	5	2	2		Technicians and associate professionals
เสมียน	1,066	15	107	284	205	170	134	96	44	9	3	-	-		Clerical support workers
พนักงานบริการ และผู้จำหน่ายสินค้า	7,795	226	622	880	1,040	1,188	1,208	965	730	474	227	101	134		Service and sales workers
ผู้ปฏิบัติงานที่มีฝีมือด้านการเกษตร ป่าไม้ และการประมง	35,807	1,124	1,990	2,815	3,824	4,915	5,192	4,509	3,777	3,024	2,196	1,286	1,154		Skilled agricultural, forestry and fishery workers
ช่างฝีมือ และผู้ปฏิบัติงานที่เกี่ยวข้อง	640	15	24	53	87	149	114	87	39	30	18	6	18		Craft and related trades workers
ผู้ควบคุมเครื่องจักรโรงงานและเครื่องจักร และผู้ปฏิบัติงานด้านการประกอบ	236	6	27	25	36	48	44	24	11	12	-	2	2		Plant and machine operators and assemblers
ผู้ประกอบการอาชีพงานพื้นฐาน	3,595	151	356	511	531	599	520	377	253	155	77	36	28		Elementary occupations
ทหาร	21	-	2	-	2	5	3	6	2	-	-	2	2		Armed forces occupations
ทำงานแต่ไม่ทราบอาชีพ	171	54	12	17	20	7	6	10	2	12	5	1	26		Work but unknown occupation
ไม่ทราบ	411	45	82	50	39	30	20	20	14	12	23	18	59		Unknown

ตารางที่ 14 ประชากรอายุ 15 ปีขึ้นไปทำงานในรอบปี จำแนกตามหมวดอาชีพ กลุ่มอายุ เพศ และเขตการปกครอง (ต่อ)

Table 14 Usually economically active population 15 years of age and over by occupation, age group, sex and area (Contd.)

หมวดอาชีพ เพศ และเขตการปกครอง	รวม Total	กลุ่มอายุ Age group												Major occupation group, sex and area
		15 - 19	20 - 24	25 - 29	30 - 34	35 - 39	40 - 44	45 - 49	50 - 54	55 - 59	60 - 64	65 - 69	70 ขึ้นไป and over	
นอกเขตเทศบาล	133,898	13,506	8,100	9,948	11,949	15,055	16,085	14,029	11,982	9,805	7,929	5,402	10,110	Non-municipal area
ไม่ทำงาน	22,843	9,095	1,477	844	495	467	418	425	487	745	1,281	1,359	5,750	Not work
ทำงาน	110,491	4,294	6,542	9,019	11,414	14,559	15,637	13,585	11,475	9,039	6,623	4,017	4,287	Work
ผู้จัดการ ข้าราชการระดับอาวุโส และผู้บัญญัติกฎหมาย	1,298	-	11	34	86	151	270	294	242	131	54	16	9	Managers
ผู้ประกอบการวิชาชีพด้านต่าง ๆ	2,454	5	82	279	360	323	307	482	427	171	10	3	5	Professionals
เจ้าหน้าที่เทคนิค และผู้ประกอบการวิชาชีพ ที่เกี่ยวข้องกับด้านต่าง ๆ	408	5	39	114	77	50	49	47	15	9	3	-	-	Technicians and associate professionals
เสมียน	655	5	83	177	117	106	82	35	41	7	-	-	1	Clerical support workers
พนักงานบริการ และผู้จำหน่ายสินค้า	4,603	125	324	454	454	723	741	615	495	306	178	94	95	Service and sales workers
ผู้ปฏิบัติงานที่มีฝีมือด้านการเกษตร ป่าไม้ และการประมง	95,529	3,822	5,482	7,238	9,531	12,425	13,327	11,532	9,860	8,173	6,251	3,817	4,072	Skilled agricultural, forestry and fishery workers
ช่างฝีมือ และผู้ปฏิบัติงานที่เกี่ยวข้อง	1,348	53	129	190	198	204	229	155	75	50	23	15	27	Craft and related trades workers
ผู้ควบคุมเครื่องจักรโรงงานและเครื่องจักร และผู้ปฏิบัติงานด้านการประกอบ	545	14	39	60	60	108	104	59	44	41	8	8	1	Plant and machine operators and assemblers
ผู้ประกอบการอาชีพงานพื้นฐาน	3,181	190	306	411	487	431	473	330	251	131	79	50	42	Elementary occupations
ทหาร	188	3	15	33	21	21	40	21	20	5	1	3	6	Armed forces occupations
ทำงานแต่ไม่ทราบอาชีพ	282	73	33	28	22	17	15	15	6	15	17	12	28	Work but unknown occupation
ไม่ทราบ	564	117	81	85	40	29	30	20	20	21	24	26	72	Unknown

ตารางที่ 14 ประชากรอายุ 15 ปีขึ้นไปทำงานในรอบปี จำแนกตามหมวดอาชีพ กลุ่มอายุ เพศ และเขตการปกครอง (ต่อ)

Table 14 Usually economically active population 15 years of age and over by occupation, age group, sex and area (Contd.)

หมวดอาชีพ เพศ และเขตการปกครอง	รวม Total	กลุ่มอายุ Age group													Major occupation group, sex and area
		15 - 19	20 - 24	25 - 29	30 - 34	35 - 39	40 - 44	45 - 49	50 - 54	55 - 59	60 - 64	65 - 69	70 ขึ้นไป and over		
ชาย	66,200	6,901	4,281	5,147	5,856	7,435	8,076	6,741	5,895	4,884	3,850	2,629	4,505	Male	
ไม่ทำงาน	10,345	4,392	838	503	272	269	184	173	207	276	477	494	2,260	Not work	
ทำงาน	55,561	2,424	3,398	4,599	5,560	7,151	7,879	6,560	5,674	4,599	3,366	2,130	2,221	Work	
ผู้จัดการ ข้าราชการระดับอาวุโส และผู้บัญชาตติกาหมาย	1,140	-	5	25	63	133	230	261	223	127	49	14	9	Managers	
ผู้ประกอบวิชาชีพด้านต่าง ๆ	1,079	1	28	81	118	124	137	213	244	121	6	3	1	Professionals	
เจ้าหน้าที่เทคนิค และผู้ประกอบวิชาชีพ ที่เกี่ยวข้องกับด้านต่าง ๆ	171	1	10	34	32	24	31	18	12	6	3	-	-	Technicians and associate professionals	
เสมียน	277	3	22	63	46	50	43	20	22	6	-	-	1	Clerical support workers	
พนักงานบริการ และผู้จำหน่ายสินค้า	2,078	49	129	184	185	294	321	305	269	166	83	49	44	Service and sales workers	
ผู้ปฏิบัติงานที่มีฝีมือด้านการเกษตร ป่าไม้ และการประมง	47,286	2,149	2,849	3,727	4,629	6,023	6,554	5,404	4,648	4,018	3,159	2,020	2,107	Skilled agricultural, forestry and fishery workers	
ช่างฝีมือ และผู้ปฏิบัติงานที่เกี่ยวข้อง	1,005	45	113	152	142	152	164	106	55	38	9	12	16	Craft and related trades workers	
ผู้ควบคุมเครื่องจักรโรงงานและเครื่องจักร และผู้ปฏิบัติงานด้านการประกอบ	452	14	36	51	46	81	87	50	41	35	8	5	-	Plant and machine operators and assemblers	
ผู้ประกอบอาชีพงานพื้นฐาน	1,779	121	177	237	274	248	269	157	142	73	39	21	21	Elementary occupations	
ทหาร	148	1	13	30	13	15	32	19	16	3	1	-	3	Armed forces occupations	
ทำงานแต่ไม่ทราบอาชีพ	147	38	17	16	11	8	11	6	2	6	9	6	18	Work but unknown occupation	
ไม่ทราบ	294	85	44	45	24	15	14	8	13	9	8	6	24	Unknown	

ตารางที่ 14 ประชากรอายุ 15 ปีขึ้นไปทำงานในรอบปี จำแนกตามหมวดอาชีพ กลุ่มอายุ เพศ และเขตการปกครอง (ต่อ)

Table 14 Usually economically active population 15 years of age and over by occupation, age group, sex and area (Contd.)

หมวดอาชีพ เพศ และเขตการปกครอง	รวม Total	กลุ่มอายุ Age group													Major occupation group, sex and area
		15 - 19	20 - 24	25 - 29	30 - 34	35 - 39	40 - 44	45 - 49	50 - 54	55 - 59	60 - 64	65 - 69	70 ขึ้นไป and over		
หญิง	67,698	6,605	3,819	4,801	6,093	7,620	8,009	7,288	6,087	4,921	4,078	2,772	5,604	Female	
ไม่ทำงาน	12,498	4,703	639	341	223	198	234	252	280	469	805	865	3,491	Not work	
ทำงาน	54,930	1,870	3,144	4,421	5,854	7,408	7,758	7,025	5,801	4,440	3,257	1,887	2,066	Work	
ผู้จัดการ ข้าราชการระดับอาวุโส และผู้บัญญัติกฎหมาย	158	-	6	9	23	18	40	33	18	5	4	2	-	Managers	
ผู้ประกอบการวิชาชีพด้านต่าง ๆ	1,375	3	53	199	242	199	170	268	183	50	4	-	3	Professionals	
เจ้าหน้าที่เทคนิค และผู้ประกอบการวิชาชีพ ที่เกี่ยวข้องกับด้านต่าง ๆ	237	3	30	79	45	26	18	29	3	3	-	-	-	Technicians and associate professionals	
เสมียน	377	2	61	114	70	56	38	15	19	1	-	-	-	Clerical support workers	
พนักงานบริการ และผู้จำหน่ายสินค้า	2,525	76	195	271	269	429	420	310	226	139	95	45	50	Service and sales workers	
ผู้ปฏิบัติงานที่มีฝีมือด้านการเกษตร ป่าไม้ และการประมง	48,244	1,674	2,633	3,512	4,902	6,402	6,773	6,127	5,212	4,155	3,092	1,796	1,965	Skilled agricultural, forestry and fishery workers	
ช่างฝีมือ และผู้ปฏิบัติงานที่เกี่ยวข้อง	343	8	16	38	56	51	66	50	20	12	14	3	11	Craft and related trades workers	
ผู้ควบคุมเครื่องจักรโรงงานและเครื่องจักร และผู้ปฏิบัติงานด้านการประกอบ	93	-	3	9	14	28	17	9	3	6	-	3	1	Plant and machine operators and assemblers	
ผู้ประกอบการอาชีพงานพื้นฐาน	1,403	69	130	174	214	184	204	173	109	58	40	29	21	Elementary occupations	
ทหาร	39	2	2	3	7	6	7	1	3	2	-	3	3	Armed forces occupations	
ทำงานแต่ไม่ทราบอาชีพ	135	34	16	12	11	9	5	9	5	9	8	6	11	Work but unknown occupation	
ไม่ทราบ	270	32	37	40	16	14	17	12	6	12	16	20	48	Unknown	

ตารางที่ 15 ประชากรอายุ 15 ปีขึ้นไปทำงานในรอบปี จำแนกตามหมวดอุตสาหกรรม กลุ่มอายุ เพศ และเขตการปกครอง

Table 15 Usually economically active population 15 years of age and over by industry, age group, sex and area

หมวดอุตสาหกรรม เพศ และเขตการปกครอง	รวม Total	กลุ่มอายุ Age group												Major industry group, sex and area
		15 - 19	20 - 24	25 - 29	30 - 34	35 - 39	40 - 44	45 - 49	50 - 54	55 - 59	60 - 64	65 - 69	70 ขึ้นไป and over	
ยอดรวม	218,666	7,963	13,471	19,285	24,195	29,798	31,331	26,991	22,463	16,899	11,947	7,090	7,233	Total
เกษตรกรรม การป่าไม้ และการประมง	167,146	6,471	9,691	13,058	17,217	21,970	23,555	20,178	17,187	13,965	10,738	6,498	6,617	Agriculture, forestry and fishing
การทำเหมืองแร่ และเหมืองหิน	69	-	3	5	10	14	8	6	8	5	3	5	2	Mining and quarrying
การผลิต	2,476	82	208	330	364	415	389	256	156	97	64	44	71	Manufacturing
การไฟฟ้า ก๊าซ ไอน้ำ และระบบปรับอากาศ	197	10	19	24	24	19	39	27	28	4	1	-	1	Electricity, gas, steam and air conditioning supply
การจัดหาน้ำ การจัดการ และการบำบัดน้ำเสีย ของเสีย และสิ่งปฏิกูล	90	-	6	12	2	10	15	16	7	15	2	2	4	Water supply; sewerage, waste management and remediation activities
การก่อสร้าง	2,377	108	169	258	354	444	439	278	176	89	36	18	9	Construction
การขายส่งและการขายปลีก การซ่อมยานยนต์และจักรยานยนต์	14,951	440	1,316	1,889	2,010	2,166	2,062	1,788	1,306	890	541	263	280	Wholesale and retail trade; repair of motor vehicles motorcycles
การขนส่ง และสถานที่เก็บสินค้า	1,168	22	69	113	128	180	240	169	94	104	34	13	2	Transportation and storage
ที่พักแรมและบริการด้านอาหาร	3,062	125	218	337	366	483	450	385	292	222	93	44	47	Accommodation and food service activities
ข้อมูลข่าวสารและการสื่อสาร	160	3	15	30	33	35	15	9	7	9	3	-	2	Information and communication
กิจกรรมทางการเงินและการประกันภัย	555	2	30	125	99	87	101	64	28	4	10	1	3	Financial and insurance activities
กิจกรรมอสังหาริมทรัพย์	46	-	3	-	6	9	6	3	2	9	3	3	3	Real estate activities
กิจกรรมทางวิชาชีพ วิทยาศาสตร์ และเทคนิค	289	-	18	48	39	44	49	35	31	19	2	2	2	Professional, scientific and technical activities
กิจกรรมการบริหาร และการบริการสนับสนุน	193	1	21	27	31	27	37	18	19	6	1	4	-	Administrative and support service activities
การบริหารราชการ การป้องกันประเทศ และการประกันสังคมภาคบังคับ	7,865	14	231	767	941	1,298	1,510	1,307	1,117	501	120	43	16	Public administration and defence; compulsory social security
การศึกษา	5,660	8	204	580	750	709	631	1,110	1,116	490	44	10	8	Education
กิจกรรมด้านสุขภาพและงานสังคมสงเคราะห์	1,934	6	141	285	305	306	360	295	171	54	8	1	2	Human health and social work activities
ศิลปะ ความบันเทิง และนันทนาการ	149	1	9	15	21	33	28	30	8	-	3	-	1	Arts, entertainment and recreation
กิจกรรมบริการด้านอื่น ๆ	7,257	365	779	1,035	1,077	1,153	1,027	728	505	269	155	88	77	Other service activities
กิจกรรมการจ้างงานในครัวเรือนส่วนบุคคล กิจกรรมการผลิตสินค้าและบริการ ที่ทำขึ้นเองเพื่อใช้ในครัวเรือน ซึ่งไม่สามารถ จำแนกกิจกรรมได้อย่างชัดเจน	1,310	92	151	151	170	171	194	144	109	62	37	12	17	Activities of households as employers; undifferentiated goods and services-producing activities of households for own use
กิจกรรมขององค์การระหว่างประเทศ และภาคีสมาชิก	2	-	-	-	-	-	2	-	-	-	-	-	-	Activities of extraterritorial organizations and bodies
ไม่ทราบ	1,709	213	170	197	250	224	176	143	94	84	49	37	71	Unknown

ตารางที่ 15 ประชากรอายุ 15 ปีขึ้นไปทำงานในรอบปี จำแนกตามหมวดอุตสาหกรรม กลุ่มอายุ เพศ และเขตการปกครอง (ต่อ)

Table 15 Usually economically active population 15 years of age and over by industry, age group, sex and area (Contd.)

หมวดอุตสาหกรรม เพศ และเขตการปกครอง	รวม Total	กลุ่มอายุ Age group												Major industry group, sex and area
		15 - 19	20 - 24	25 - 29	30 - 34	35 - 39	40 - 44	45 - 49	50 - 54	55 - 59	60 - 64	65 - 69	70 ขึ้นไป and over	
ชาย	110,345	4,495	6,940	9,723	11,915	14,623	15,759	13,287	11,336	8,568	6,142	3,764	3,793	Male
เกษตรกรรม การป่าไม้ และการประมง	82,953	3,657	5,054	6,717	8,462	10,657	11,573	9,520	8,188	6,784	5,443	3,408	3,490	Agriculture, forestry and fishing
การทำเหมืองแร่ และเหมืองหิน	45	-	2	3	6	11	6	6	6	3	2	-	-	Mining and quarrying
การผลิต	1,224	53	120	186	195	171	157	109	84	45	32	31	41	Manufacturing
การไฟฟ้า ก๊าซ ไอน้ำ และระบบปรับอากาศ	164	3	19	22	19	16	30	24	23	4	1	-	1	Electricity, gas, steam and air conditioning supply
การจัดหาน้ำ การจัดการ และการบำบัดน้ำเสีย ของเสีย และสิ่งปฏิกูล	56	-	-	6	-	10	15	6	6	9	-	-	4	Water supply; sewerage, waste management and remediation activities
การก่อสร้าง	1,950	97	141	214	267	361	354	234	145	82	31	18	6	Construction
การขายส่งและการขายปลีก การซ่อมยานยนต์และจักรยายนต์	6,812	224	609	889	937	954	854	836	568	405	271	141	125	Wholesale and retail trade; repair of motor vehicles motorcycles
การขนส่ง และสถานที่เก็บสินค้า	1,028	22	56	90	99	162	212	154	91	94	33	13	2	Transportation and storage
ที่พักแรมและบริการด้านอาหาร	1,096	32	93	131	122	156	149	124	106	94	54	19	17	Accommodation and food service activities
ข้อมูลข่าวสารและการสื่อสาร	112	3	8	19	24	26	10	6	7	6	3	-	-	Information and communication
กิจกรรมทางการเงินและการประกันภัย	231	-	6	40	37	41	46	32	16	3	6	1	1	Financial and insurance activities
กิจกรรมอสังหาริมทรัพย์	25	-	-	-	4	6	4	1	-	6	1	-	1	Real estate activities
กิจกรรมทางวิชาชีพ วิทยาศาสตร์ และเทคนิค	152	-	3	15	16	25	34	25	21	12	2	-	-	Professional, scientific and technical activities
กิจกรรมการบริหาร และการบริการสนับสนุน	124	1	12	13	21	19	21	12	16	3	1	4	-	Administrative and support service activities
การบริหารราชการ การป้องกันประเทศ และการประกันสังคมภาคบังคับ	5,610	9	117	376	532	844	1,113	1,041	958	459	110	42	9	Public administration and defence; compulsory social security
การศึกษา	2,538	3	49	191	258	280	277	515	619	309	25	9	3	Education
กิจกรรมด้านสุขภาพและงานสังคมสงเคราะห์	610	-	37	73	83	84	122	104	71	31	3	1	-	Human health and social work activities
ศิลปะ ความบันเทิง และนันทนาการ	102	1	7	7	12	20	23	19	8	-	3	-	1	Arts, entertainment and recreation
กิจกรรมบริการด้านอื่น ๆ	3,979	249	442	543	601	578	570	385	293	130	87	48	52	Other service activities
กิจกรรมการจ้างงานในครัวเรือนส่วนบุคคล กิจกรรมการผลิตสินค้าและบริการ ที่ทำขึ้นเองเพื่อใช้ในครัวเรือน ซึ่งไม่สามารถ จำแนกกิจกรรมได้อย่างชัดเจน	574	40	64	71	78	76	80	57	52	33	9	7	8	Activities of households as employers; undifferentiated goods and services-producing activities of households for own use
กิจกรรมขององค์การระหว่างประเทศ และภาคีสมาชิก	-	-	-	-	-	-	-	-	-	-	-	-	-	Activities of extraterritorial organizations and bodies
ไม่ทราบ	962	100	99	116	142	125	110	79	58	57	25	21	32	Unknown

ตารางที่ 15 ประชากรอายุ 15 ปีขึ้นไปทำงานในรอบปี จำแนกตามหมวดอุตสาหกรรม กลุ่มอายุ เพศ และเขตการปกครอง (ต่อ)

Table 15 Usually economically active population 15 years of age and over by industry, age group, sex and area (Contd.)

หมวดอุตสาหกรรม เพศ และเขตการปกครอง	รวม Total	กลุ่มอายุ Age group												Major industry group, sex and area
		15 - 19	20 - 24	25 - 29	30 - 34	35 - 39	40 - 44	45 - 49	50 - 54	55 - 59	60 - 64	65 - 69	70 ขึ้นไป and over	
หญิง	108,321	3,468	6,531	9,562	12,281	15,175	15,572	13,704	11,127	8,331	5,805	3,325	3,440	Female
เกษตรกรรม การป่าไม้ และการประมง	84,193	2,815	4,636	6,341	8,756	11,313	11,982	10,659	8,999	7,181	5,294	3,090	3,127	Agriculture, forestry and fishing
การทำเหมืองแร่ และเหมืองหิน	24	-	2	2	4	3	2	-	2	2	2	5	2	Mining and quarrying
การผลิต	1,253	28	88	144	169	244	232	147	72	52	32	13	30	Manufacturing
การไฟฟ้า ก๊าซ ไอน้ำ และระบบปรับอากาศ	33	8	-	2	5	3	9	3	5	-	-	-	-	Electricity, gas, steam and air conditioning supply
การจัดหาน้ำ การจัดการ และการบำบัดน้ำเสีย ของเสีย และสิ่งปฏิกูล	34	-	6	6	2	-	-	10	2	6	2	2	-	Water supply; sewerage, waste management and remediation activities
การก่อสร้าง	427	10	27	44	87	82	86	44	31	8	5	-	3	Construction
การขายส่งและการขายปลีก การซ่อมยานยนต์และจักรยายนต์	8,140	216	707	1,000	1,073	1,212	1,208	953	738	485	271	122	155	Wholesale and retail trade; repair of motor vehicles motorcycles
การขนส่ง และสถานที่เก็บสินค้า	140	-	12	23	29	18	29	15	3	11	1	-	-	Transportation and storage
ที่พักแรมและบริการด้านอาหาร	1,966	93	125	206	244	327	301	261	186	128	39	25	30	Accommodation and food service activities
ข้อมูลข่าวสารและการสื่อสาร	49	-	8	11	9	9	4	3	-	3	-	-	2	Information and communication
กิจกรรมทางการเงินและการประกันภัย	324	2	24	85	62	45	55	32	12	2	5	-	2	Financial and insurance activities
กิจกรรมอสังหาริมทรัพย์	21	-	3	-	2	3	2	2	2	3	2	3	2	Real estate activities
กิจกรรมทางวิชาชีพ วิทยาศาสตร์ และเทคนิค	137	-	15	33	23	20	15	10	11	8	-	2	2	Professional, scientific and technical activities
กิจกรรมการบริหาร และการบริการสนับสนุน	69	-	9	14	11	8	16	6	3	3	-	-	-	Administrative and support service activities
การบริหารราชการ การป้องกันประเทศ และการประกันสังคมภาคบังคับ	2,255	5	113	390	409	454	396	267	159	42	11	2	7	Public administration and defence; compulsory social security
การศึกษา	3,122	5	155	390	491	430	354	595	497	181	19	2	5	Education
กิจกรรมด้านสุขภาพและงานสังคมสงเคราะห์	1,324	6	104	212	222	222	239	191	100	23	5	-	2	Human health and social work activities
ศิลปะ ความบันเทิง และนันทนาการ	46	-	2	7	9	13	5	11	-	-	-	-	-	Arts, entertainment and recreation
กิจกรรมบริการด้านอื่น ๆ	3,278	116	336	491	476	575	457	343	213	138	68	40	26	Other service activities
กิจกรรมการจ้างงานในครัวเรือนส่วนบุคคล กิจกรรมการผลิตสินค้าและบริการ ที่ทำขึ้นเองเพื่อใช้ในครัวเรือน ซึ่งไม่สามารถ จำแนกกิจกรรมได้อย่างชัดเจน	736	52	87	80	92	95	113	88	58	29	28	5	9	Activities of households as employers; undifferentiated goods- and services-producing activities of households for own use
กิจกรรมขององค์การระหว่างประเทศ และภาคีสมาชิก	2	-	-	-	-	-	2	-	-	-	-	-	-	Activities of extraterritorial organizations and bodies
ไม่ทราบ	747	114	71	82	108	99	66	65	36	28	24	17	39	Unknown

ตารางที่ 15 ประชากรอายุ 15 ปีขึ้นไปทำงานในรอบปี จำแนกตามหมวดอุตสาหกรรม กลุ่มอายุ เพศ และเขตการปกครอง (ต่อ)

Table 15 Usually economically active population 15 years of age and over by industry, age group, sex and area (Contd.)

หมวดอุตสาหกรรม เพศ และเขตการปกครอง	รวม Total	กลุ่มอายุ Age group												Major industry group, sex and area
		15 - 19	20 - 24	25 - 29	30 - 34	35 - 39	40 - 44	45 - 49	50 - 54	55 - 59	60 - 64	65 - 69	70 ขึ้นไป and over	
ในเขตเทศบาล	108,176	3,669	6,929	10,266	12,782	15,239	15,693	13,407	10,987	7,861	5,323	3,073	2,946	Municipal area
เกษตรกรรม การป่าไม้ และการประมง	71,634	2,635	4,208	5,810	7,672	9,563	10,241	8,678	7,342	5,793	4,481	2,677	2,535	Agriculture, forestry and fishing
การทำเหมืองแร่ และเหมืองหิน	15	-	-	1	1	6	3	1	1	-	-	-	-	Mining and quarrying
การผลิต	1,867	74	172	242	266	318	297	180	121	67	49	29	52	Manufacturing
การไฟฟ้า ก๊าซ ไอน้ำ และระบบปรับอากาศ	159	10	18	16	19	13	33	19	25	4	1	-	-	Electricity, gas, steam and air conditioning supply
การจัดหาน้ำ การจัดการ และการบำบัดน้ำเสีย ของเสีย และสิ่งปฏิกูล	61	-	6	9	-	6	9	13	3	7	2	2	4	Water supply; sewerage, waste management and remediation activities
การก่อสร้าง	1,625	72	130	180	253	296	263	186	134	63	28	16	3	Construction
การขายส่งและการขายปลีก การซ่อมยานยนต์และจักรยายนต์	11,306	313	949	1,401	1,606	1,648	1,547	1,394	995	684	397	177	194	Wholesale and retail trade; repair of motor vehicles motorcycles
การขนส่ง และสถานที่เก็บสินค้า	893	18	53	90	103	138	179	132	66	77	27	9	2	Transportation and storage
ที่พักแรมและบริการด้านอาหาร	2,408	93	184	278	293	358	355	289	223	181	78	36	38	Accommodation and food service activities
ข้อมูลข่าวสารและการสื่อสาร	128	3	10	25	27	32	12	3	6	6	3	-	2	Information and communication
กิจกรรมทางการเงินและการประกันภัย	462	-	27	100	79	79	80	55	24	4	9	1	3	Financial and insurance activities
กิจกรรมอสังหาริมทรัพย์	46	-	3	-	6	9	6	3	2	9	3	3	3	Real estate activities
กิจกรรมทางวิชาชีพ วิทยาศาสตร์ และเทคนิค	250	-	17	40	33	37	43	31	30	18	-	-	2	Professional, scientific and technical activities
กิจกรรมการบริหาร และการบริการสนับสนุน	178	1	21	22	30	24	34	15	19	6	1	4	-	Administrative and support service activities
การบริหารราชการ การป้องกันประเทศ และการประกันสังคมภาคบังคับ	4,914	4	127	463	620	841	914	819	706	319	65	28	7	Public administration and defence; compulsory social security
การศึกษา	3,486	2	122	368	484	458	380	673	673	295	23	6	3	Education
กิจกรรมด้านสุขภาพและงานสังคมสงเคราะห์	1,444	6	100	217	229	230	282	190	139	42	6	1	2	Human health and social work activities
ศิลปะ ความบันเทิง และนันทนาการ	59	1	6	10	9	15	3	7	3	-	3	-	1	Arts, entertainment and recreation
กิจกรรมบริการด้านอื่น ๆ	5,630	267	604	802	827	937	805	569	376	210	117	64	50	Other service activities
กิจกรรมการจ้างงานในครัวเรือนส่วนบุคคล กิจกรรมการผลิตสินค้าและบริการ ที่ทำขึ้นเองเพื่อใช้ในครัวเรือน ซึ่งไม่สามารถ จำแนกกิจกรรมได้อย่างชัดเจน	498	43	62	62	49	66	76	57	36	24	16	1	7	Activities of households as employers; undifferentiated goods and services-producing activities of households for own use
กิจกรรมขององค์การระหว่างประเทศ และภาคีสมาชิก	2	-	-	-	-	-	2	-	-	-	-	-	-	Activities of extraterritorial organizations and bodies
ไม่ทราบ	1,111	126	110	127	174	166	130	92	64	50	15	18	39	Unknown

ตารางที่ 15 ประชากรอายุ 15 ปีขึ้นไปทำงานในรอบปี จำแนกตามหมวดอุตสาหกรรม กลุ่มอายุ เพศ และเขตการปกครอง (ต่อ)

Table 15 Usually economically active population 15 years of age and over by industry, age group, sex and area (Contd.)

หมวดอุตสาหกรรม เพศ และเขตการปกครอง	รวม Total	กลุ่มอายุ Age group													Major industry group, sex and area
		15 - 19	20 - 24	25 - 29	30 - 34	35 - 39	40 - 44	45 - 49	50 - 54	55 - 59	60 - 64	65 - 69	70 ขึ้นไป and over		
ชาย	54,784	2,071	3,541	5,124	6,355	7,472	7,880	6,728	5,661	3,970	2,775	1,635	1,572	Male	
เกษตรกรรม การป่าไม้ และการประมง	35,680	1,502	2,206	2,984	3,821	4,644	5,022	4,137	3,553	2,767	2,279	1,388	1,376	Agriculture, forestry and fishing	
การทำเหมืองแร่ และเหมืองหิน	12	-	-	1	1	4	1	1	1	-	-	-	-	Mining and quarrying	
การผลิต	978	50	100	140	153	143	127	84	69	32	29	20	31	Manufacturing	
การไฟฟ้า ก๊าซ ไอน้ำ และระบบปรับอากาศ	131	3	18	16	15	10	27	16	20	4	1	-	-	Electricity, gas, steam and air conditioning supply	
การจัดหาน้ำ การจัดการ และการบำบัดน้ำเสีย ของเสีย และสิ่งปฏิกูล	32	-	-	3	-	6	9	4	1	4	-	-	4	Water supply; sewerage, waste management and remediation activities	
การก่อสร้าง	1,335	66	111	147	190	240	212	159	111	56	26	16	1	Construction	
การขายส่งและการขายปลีก การซ่อมยานยนต์และจักรยายนต์	5,115	153	419	666	738	725	626	657	424	316	208	93	90	Wholesale and retail trade; repair of motor vehicles motorcycles	
การขนส่ง และสถานที่เก็บสินค้า	773	18	43	73	75	123	153	119	65	68	27	9	2	Transportation and storage	
ที่พักแรมและบริการด้านอาหาร	883	25	78	110	104	115	128	93	86	72	48	16	9	Accommodation and food service activities	
ข้อมูลข่าวสารและการสื่อสาร	92	3	6	15	19	23	10	1	6	6	3	-	-	Information and communication	
กิจกรรมทางการเงินและการประกันภัย	194	-	6	31	32	38	34	29	13	3	4	1	1	Financial and insurance activities	
กิจกรรมอสังหาริมทรัพย์	25	-	-	-	4	6	4	1	-	6	1	-	1	Real estate activities	
กิจกรรมทางวิชาชีพ วิทยาศาสตร์ และเทคนิค	137	-	3	13	15	20	31	22	21	12	-	-	-	Professional, scientific and technical activities	
กิจกรรมการบริหาร และการบริการสนับสนุน	111	1	12	9	19	16	18	10	16	3	1	4	-	Administrative and support service activities	
การบริหารราชการ การป้องกันประเทศ และการประกันสังคมภาคบังคับ	3,415	3	59	223	351	522	657	636	593	283	60	28	-	Public administration and defence; compulsory social security	
การศึกษา	1,499	-	25	124	170	183	162	303	351	166	8	4	1	Education	
กิจกรรมด้านสุขภาพและงานสังคมสงเคราะห์	434	-	22	56	61	60	97	60	51	22	3	1	-	Human health and social work activities	
ศิลปะ ความบันเทิง และนันทนาการ	38	1	4	6	3	10	3	3	3	-	3	-	1	Arts, entertainment and recreation	
กิจกรรมบริการด้านอื่น ๆ	3,113	181	351	413	467	468	447	318	222	107	63	41	34	Other service activities	
กิจกรรมการจ้างงานในครัวเรือนส่วนบุคคล กิจกรรมการผลิตสินค้าและบริการ ที่ทำขึ้นเองเพื่อใช้ในครัวเรือน ซึ่งไม่สามารถ จำแนกกิจกรรมได้อย่างชัดเจน	150	11	15	18	11	19	30	18	14	6	1	1	4	Activities of households as employers; undifferentiated goods and services-producing activities of households for own use	
กิจกรรมขององค์การระหว่างประเทศ และภาคีสมาชิก	-	-	-	-	-	-	-	-	-	-	-	-	-	Activities of extraterritorial organizations and bodies	
ไม่ทราบ	638	54	64	76	105	95	82	55	38	37	7	10	16	Unknown	

ตารางที่ 15 ประชากรอายุ 15 ปีขึ้นไปทำงานในรอบปี จำแนกตามหมวดอุตสาหกรรม กลุ่มอายุ เพศ และเขตการปกครอง (ต่อ)

Table 15 Usually economically active population 15 years of age and over by industry, age group, sex and area (Contd.)

หมวดอุตสาหกรรม เพศ และเขตการปกครอง	รวม Total	กลุ่มอายุ Age group												Major industry group, sex and area
		15 - 19	20 - 24	25 - 29	30 - 34	35 - 39	40 - 44	45 - 49	50 - 54	55 - 59	60 - 64	65 - 69	70 ขึ้นไป and over	
หญิง	53,391	1,598	3,388	5,142	6,426	7,767	7,814	6,679	5,326	3,891	2,548	1,438	1,374	Female
เกษตรกรรม การป่าไม้ และการประมง	35,953	1,133	2,002	2,826	3,851	4,918	5,218	4,540	3,789	3,026	2,202	1,289	1,159	Agriculture, forestry and fishing
การทำเหมืองแร่ และเหมืองหิน	3	-	-	-	-	1	2	-	-	-	-	-	-	Mining and quarrying
การผลิต	889	24	72	103	113	175	171	96	52	35	20	9	21	Manufacturing
การไฟฟ้า ก๊าซ ไอน้ำ และระบบปรับอากาศ	29	8	-	-	5	3	6	3	5	-	-	-	-	Electricity, gas, steam and air conditioning supply
การจัดหาน้ำ การจัดการ และการบำบัดน้ำเสีย ของเสีย และสิ่งปฏิกูล	28	-	6	6	-	-	-	9	2	3	2	2	-	Water supply; sewerage, waste management and remediation activities
การก่อสร้าง	290	6	20	33	63	56	51	27	24	8	2	-	2	Construction
การขายส่งและการขายปลีก การซ่อมยานยนต์และจักรยานยนต์	6,191	161	529	735	868	923	921	737	571	369	190	84	105	Wholesale and retail trade; repair of motor vehicles motorcycles
การขนส่ง และสถานที่เก็บสินค้า	120	-	11	17	29	15	26	14	2	9	-	-	-	Transportation and storage
ที่พักแรมและบริการด้านอาหาร	1,525	69	107	169	189	243	228	196	137	109	30	20	29	Accommodation and food service activities
ข้อมูลข่าวสารและการสื่อสาร	36	-	5	11	8	9	2	2	-	-	-	-	2	Information and communication
กิจกรรมทางการเงินและการประกันภัย	268	-	21	69	47	41	47	26	11	2	5	-	2	Financial and insurance activities
กิจกรรมอสังหาริมทรัพย์	21	-	3	-	2	3	2	2	2	3	2	3	2	Real estate activities
กิจกรรมทางวิชาชีพ วิทยาศาสตร์ และเทคนิค	113	-	14	27	18	17	12	9	9	6	-	-	2	Professional, scientific and technical activities
กิจกรรมการบริหาร และการบริการสนับสนุน	68	-	9	14	11	8	16	5	3	3	-	-	-	Administrative and support service activities
การบริหารราชการ การป้องกันประเทศ และการประกันสังคมภาคบังคับ	1,499	2	68	241	270	319	257	183	113	36	5	-	7	Public administration and defence; compulsory social security
การศึกษา	1,988	2	97	244	314	274	218	370	322	130	15	2	2	Education
กิจกรรมด้านสุขภาพและงานสังคมสงเคราะห์	1,010	6	78	161	169	170	185	129	87	20	3	-	2	Human health and social work activities
ศิลปะ ความบันเทิง และนันทนาการ	21	-	2	5	6	5	-	5	-	-	-	-	-	Arts, entertainment and recreation
กิจกรรมบริการด้านอื่น ๆ	2,517	86	253	388	360	470	358	251	154	103	54	23	17	Other service activities
กิจกรรมการจ้างงานในครัวเรือนส่วนบุคคล กิจกรรมการผลิตสินค้าและบริการ ที่ทำขึ้นเองเพื่อใช้ในครัวเรือน ซึ่งไม่สามารถ จำแนกกิจกรรมได้อย่างชัดเจน	348	31	47	44	38	46	46	39	21	18	14	-	3	Activities of households as employers; undifferentiated goods and services-producing activities of households for own use
กิจกรรมขององค์การระหว่างประเทศ และภาคีสมาชิก	2	-	-	-	-	-	2	-	-	-	-	-	-	Activities of extraterritorial organizations and bodies
ไม่ทราบ	472	72	46	51	69	71	48	37	26	14	8	7	24	Unknown

ตารางที่ 15 ประชากรอายุ 15 ปีขึ้นไปทำงานในรอบปี จำแนกตามหมวดอุตสาหกรรม กลุ่มอายุ เพศ และเขตการปกครอง (ต่อ)

Table 15 Usually economically active population 15 years of age and over by industry, age group, sex and area (Contd.)

หมวดอุตสาหกรรม เพศ และเขตการปกครอง	รวม Total	กลุ่มอายุ Age group												Major industry group, sex and area
		15 - 19	20 - 24	25 - 29	30 - 34	35 - 39	40 - 44	45 - 49	50 - 54	55 - 59	60 - 64	65 - 69	70 ขึ้นไป and over	
นอกเขตเทศบาล	110,491	4,294	6,542	9,019	11,414	14,559	15,637	13,585	11,475	9,039	6,623	4,017	4,287	Non-municipal area
เกษตรกรรม การป่าไม้ และการประมง	95,512	3,836	5,483	7,248	9,545	12,407	13,314	11,501	9,846	8,172	6,256	3,821	4,083	Agriculture, forestry and fishing
การทำเหมืองแร่ และเหมืองหิน	54	-	3	3	9	8	5	5	7	5	3	5	2	Mining and quarrying
การผลิต	609	8	36	88	98	97	92	76	35	30	15	15	19	Manufacturing
การไฟฟ้า ก๊าซ ไอน้ำ และระบบปรับอากาศ	37	-	1	8	5	6	6	7	3	-	-	-	1	Electricity, gas, steam and air conditioning supply
การจัดหาน้ำ การจัดการ และการบำบัดน้ำเสีย ของเสีย และสิ่งปฏิกูล	30	-	-	3	2	4	6	3	4	7	-	-	-	Water supply; sewerage, waste management and remediation activities
การก่อสร้าง	752	35	38	78	101	148	177	92	42	26	8	2	6	Construction
การขายส่งและการขายปลีก การซ่อมยานยนต์และจักรยายนต์	3,645	126	367	488	403	519	516	395	311	206	144	86	85	Wholesale and retail trade; repair of motor vehicles motorcycles
การขนส่ง และสถานที่เก็บสินค้า	275	5	15	23	24	43	62	37	27	27	8	5	-	Transportation and storage
ที่พักแรมและบริการด้านอาหาร	654	31	34	59	73	125	94	96	69	41	15	8	9	Accommodation and food service activities
ข้อมูลข่าวสารและการสื่อสาร	32	-	5	4	6	3	3	6	1	3	-	-	-	Information and communication
กิจกรรมทางการเงินและการประกันภัย	93	2	3	25	20	8	20	9	5	-	1	-	-	Financial and insurance activities
กิจกรรมอสังหาริมทรัพย์	-	-	-	-	-	-	-	-	-	-	-	-	-	Real estate activities
กิจกรรมทางวิชาชีพ วิทยาศาสตร์ และเทคนิค	40	-	2	8	6	7	6	4	2	2	2	2	-	Professional, scientific and technical activities
กิจกรรมการบริหาร และการบริการสนับสนุน	15	-	-	5	1	3	3	3	-	-	-	-	-	Administrative and support service activities
การบริหารราชการ การป้องกันประเทศ และการประกันสังคมภาคบังคับ	2,951	9	104	303	320	457	596	488	411	182	56	16	9	Public administration and defence; compulsory social security
การศึกษา	2,174	6	82	213	266	252	251	437	443	195	21	4	5	Education
กิจกรรมด้านสุขภาพและงานสังคมสงเคราะห์	490	-	41	68	76	76	78	106	32	12	2	-	-	Human health and social work activities
ศิลปะ ความบันเทิง และนันทนาการ	89	-	3	4	12	18	25	22	5	-	-	-	-	Arts, entertainment and recreation
กิจกรรมบริการด้านอื่น ๆ	1,627	98	175	233	249	216	221	158	129	59	38	24	27	Other service activities
กิจกรรมการจ้างงานในครัวเรือนส่วนบุคคล กิจกรรมการผลิตสินค้าและบริการ ที่ทำขึ้นเองเพื่อใช้ในครัวเรือน ซึ่งไม่สามารถ จำแนกกิจกรรมได้อย่างชัดเจน	812	50	89	89	120	106	118	88	74	38	21	11	9	Activities of households as employers; undifferentiated goods and services-producing activities of households for own use
กิจกรรมขององค์การระหว่างประเทศ และภาคีสมาชิก	-	-	-	-	-	-	-	-	-	-	-	-	-	Activities of extraterritorial organizations and bodies
ไม่ทราบ	599	87	60	70	76	57	46	52	31	34	35	19	31	Unknown

ตารางที่ 15 ประชากรอายุ 15 ปีขึ้นไปทำงานในรอบปี จำแนกตามหมวดอุตสาหกรรม กลุ่มอายุ เพศ และเขตการปกครอง (ต่อ)

Table 15 Usually economically active population 15 years of age and over by industry, age group, sex and area (Contd.)

หมวดอุตสาหกรรม เพศ และเขตการปกครอง	รวม Total	กลุ่มอายุ Age group												Major industry group, sex and area
		15 - 19	20 - 24	25 - 29	30 - 34	35 - 39	40 - 44	45 - 49	50 - 54	55 - 59	60 - 64	65 - 69	70 ขึ้นไป and over	
ชาย	55,561	2,424	3,398	4,599	5,560	7,151	7,879	6,560	5,674	4,599	3,366	2,130	2,221	Male
เกษตรกรรม การป่าไม้ และการประมง	47,273	2,155	2,849	3,733	4,640	6,013	6,551	5,383	4,635	4,017	3,164	2,020	2,114	Agriculture, forestry and fishing
การทำเหมืองแร่ และเหมืองหิน	34	-	2	1	5	6	5	5	5	3	2	-	-	Mining and quarrying
การผลิต	246	3	20	47	42	28	30	26	15	12	3	10	10	Manufacturing
การไฟฟ้า ก๊าซ ไอน้ำ และระบบปรับอากาศ	33	-	1	6	5	6	3	7	3	-	-	-	1	Electricity, gas, steam and air conditioning supply
การจัดหาน้ำ การจัดการ และการบำบัดน้ำเสีย ของเสีย และสิ่งปฏิกูล	24	-	-	3	-	4	6	1	4	4	-	-	-	Water supply; sewerage, waste management and remediation activities
การก่อสร้าง	615	31	30	67	77	121	142	75	34	26	5	2	5	Construction
การขายส่งและการขายปลีก การซ่อมยานยนต์และจักรยายนต์	1,697	71	190	223	199	229	228	179	144	90	63	48	35	Wholesale and retail trade; repair of motor vehicles motorcycles
การขนส่ง และสถานที่เก็บสินค้า	255	5	14	17	24	40	58	35	26	26	6	5	-	Transportation and storage
ที่พักแรมและบริการด้านอาหาร	213	7	15	21	18	41	21	31	20	22	6	3	8	Accommodation and food service activities
ข้อมูลข่าวสารและการสื่อสาร	19	-	2	4	5	3	-	4	1	-	-	-	-	Information and communication
กิจกรรมทางการเงินและการประกันภัย	37	-	-	9	5	3	12	3	3	-	1	-	-	Financial and insurance activities
กิจกรรมอสังหาริมทรัพย์	-	-	-	-	-	-	-	-	-	-	-	-	-	Real estate activities
กิจกรรมทางวิชาชีพ วิทยาศาสตร์ และเทคนิค	15	-	-	2	1	4	3	3	-	-	2	-	-	Professional, scientific and technical activities
กิจกรรมการบริหาร และการบริการสนับสนุน	14	-	-	5	1	3	3	1	-	-	-	-	-	Administrative and support service activities
การบริหารราชการ การป้องกันประเทศ และการประกันสังคมภาคบังคับ	2,195	6	59	154	181	322	457	405	364	176	49	14	9	Public administration and defence; compulsory social security
การศึกษา	1,040	3	24	67	88	97	115	212	268	143	17	4	1	Education
กิจกรรมด้านสุขภาพและงานสังคมสงเคราะห์	175	-	15	17	23	24	24	44	20	9	-	-	-	Human health and social work activities
ศิลปะ ความบันเทิง และนันทนาการ	64	-	3	1	9	9	20	16	5	-	-	-	-	Arts, entertainment and recreation
กิจกรรมบริการด้านอื่น ๆ	866	68	91	130	134	110	123	67	70	23	24	7	18	Other service activities
กิจกรรมการจ้างงานในครัวเรือนส่วนบุคคล กิจกรรมการผลิตสินค้าและบริการ ที่ทำขึ้นเองเพื่อใช้ในครัวเรือน ซึ่งไม่สามารถ จำแนกกิจกรรมได้อย่างชัดเจน	424	29	49	52	66	57	51	39	37	27	7	6	3	Activities of households as employers; undifferentiated goods and services-producing activities of households for own use
กิจกรรมขององค์การระหว่างประเทศ และภาควิชาชีพ	-	-	-	-	-	-	-	-	-	-	-	-	-	Activities of extraterritorial organizations and bodies
ไม่ทราบ	324	46	35	39	37	30	28	24	20	20	18	10	16	Unknown

ตารางที่ 15 ประชากรอายุ 15 ปีขึ้นไปทำงานในรอบปี จำแนกตามหมวดอุตสาหกรรม กลุ่มอายุ เพศ และเขตการปกครอง (ต่อ)

Table 15 Usually economically active population 15 years of age and over by industry, age group, sex and area (Contd.)

หมวดอุตสาหกรรม เพศ และเขตการปกครอง	รวม Total	กลุ่มอายุ Age group												Major industry group, sex and area
		15 - 19	20 - 24	25 - 29	30 - 34	35 - 39	40 - 44	45 - 49	50 - 54	55 - 59	60 - 64	65 - 69	70 ขึ้นไป and over	
หญิง	54,930	1,870	3,144	4,421	5,854	7,408	7,758	7,025	5,801	4,440	3,257	1,887	2,066	Female
เกษตรกรรม การป่าไม้ และการประมง	48,239	1,682	2,634	3,515	4,905	6,394	6,763	6,118	5,211	4,155	3,093	1,801	1,968	Agriculture, forestry and fishing
การทำเหมืองแร่ และเหมืองหิน	21	-	2	2	4	2	-	-	2	2	2	5	2	Mining and quarrying
การผลิต	363	5	16	41	56	69	62	51	20	18	12	4	9	Manufacturing
การไฟฟ้า ก๊าซ ไอน้ำ และระบบปรับอากาศ	5	-	-	2	-	-	3	-	-	-	-	-	-	Electricity, gas, steam and air conditioning supply
การจัดหาน้ำ การจัดการ และการบำบัดน้ำเสีย ของเสีย และสิ่งปฏิกูล	6	-	-	-	2	-	-	1	-	3	-	-	-	Water supply; sewerage, waste management and remediation activities
การก่อสร้าง	138	4	8	11	24	26	35	17	8	-	3	-	1	Construction
การขายส่งและการขายปลีก การซ่อมยานยนต์และจักรยานยนต์	1,948	55	178	265	205	289	288	216	167	116	81	38	50	Wholesale and retail trade; repair of motor vehicles motorcycles
การขนส่ง และสถานที่เก็บสินค้า	20	-	2	6	-	3	3	2	2	1	1	-	-	Transportation and storage
ที่พักแรมและบริการด้านอาหาร	441	24	19	38	55	84	73	65	49	19	9	5	1	Accommodation and food service activities
ข้อมูลข่าวสารและการสื่อสาร	12	-	3	-	2	-	3	1	-	3	-	-	-	Information and communication
กิจกรรมทางการเงินและการประกันภัย	56	2	3	16	16	5	8	6	1	-	-	-	-	Financial and insurance activities
กิจกรรมอสังหาริมทรัพย์	-	-	-	-	-	-	-	-	-	-	-	-	-	Real estate activities
กิจกรรมทางวิชาชีพ วิทยาศาสตร์ และเทคนิค	25	-	2	6	5	3	3	2	2	2	-	2	-	Professional, scientific and technical activities
กิจกรรมการบริหาร และการบริการสนับสนุน	1	-	-	-	-	-	-	1	-	-	-	-	-	Administrative and support service activities
การบริหารราชการ การป้องกันประเทศ และการประกันสังคมภาคบังคับ	756	3	45	149	139	136	139	83	46	6	6	2	-	Public administration and defence; compulsory social security
การศึกษา	1,134	3	58	146	177	155	136	225	175	51	4	-	3	Education
กิจกรรมด้านสุขภาพและงานสังคมสงเคราะห์	315	-	26	51	53	52	53	62	12	3	2	-	-	Human health and social work activities
ศิลปะ ความบันเทิง และนันทนาการ	25	-	-	3	3	8	5	6	-	-	-	-	-	Arts, entertainment and recreation
กิจกรรมบริการด้านอื่น ๆ	762	30	84	103	115	105	99	91	59	36	14	17	9	Other service activities
กิจกรรมการจ้างงานในครัวเรือนส่วนบุคคล กิจกรรมการผลิตสินค้าและบริการ ที่ทำขึ้นเองเพื่อใช้ในครัวเรือน ซึ่งไม่สามารถ จำแนกกิจกรรมได้อย่างชัดเจน	388	21	40	37	54	49	67	49	36	11	14	5	6	Activities of households as employers; undifferentiated goods and services-producing activities of households for own use
กิจกรรมขององค์การระหว่างประเทศ และภาคีสมาชิก	-	-	-	-	-	-	-	-	-	-	-	-	-	Activities of extraterritorial organizations and bodies
ไม่ทราบ	275	41	25	31	39	27	18	28	11	14	17	9	15	Unknown

ตารางที่ 16 ประชากรอายุ 15 ปีขึ้นไปทำงานในรอบปี จำแนกตามสถานภาพการทำงาน กลุ่มอายุ เพศ และเขตการปกครอง

Table 16 Usually economically active population 15 years of age and over by work status, age group, sex and area

กลุ่มอายุ เพศ และเขตการปกครอง	รวม Total	สถานภาพการทำงาน Work status								Age group, sex and area
		นายจ้าง Employer	ผู้ประกอบการ ธุรกิจส่วนตัว โดยไม่มีลูกจ้าง Own account worker	ผู้ช่วยธุรกิจ ในครัวเรือน โดยไม่ได้รับค่าจ้าง Unpaid family worker	ลูกจ้าง Employee			สมาชิกของ การรวมกลุ่ม Member of producer's cooperatives	ไม่ทราบ Unknown	
					รัฐบาล Government employee	รัฐวิสาหกิจ Government enterprise	เอกชน Private employee			
ยอดรวม	218,666	1,430	89,659	93,666	15,360	550	17,727	238	37	Total
15 - 19	7,963	10	458	6,307	24	15	1,138	4	6	15 - 19
20 - 24	13,471	35	1,524	9,022	516	37	2,323	12	1	20 - 24
25 - 29	19,285	91	3,562	10,999	1,579	85	2,943	24	3	25 - 29
30 - 34	24,195	164	6,941	12,195	1,958	74	2,837	22	3	30 - 34
35 - 39	29,798	214	11,629	12,916	2,326	71	2,610	27	4	35 - 39
40 - 44	31,331	247	14,516	11,602	2,527	106	2,288	42	3	40 - 44
45 - 49	26,991	202	13,115	9,340	2,724	77	1,509	21	3	45 - 49
50 - 54	22,463	141	11,299	7,554	2,398	55	972	38	6	50 - 54
55 - 59	16,899	127	9,576	5,545	1,061	19	557	15	-	55 - 59
60 - 64	11,947	93	7,451	3,956	167	6	264	10	-	60 - 64
65 - 69	7,090	54	4,605	2,213	51	3	150	10	3	65 - 69
70 ขึ้นไป	7,233	52	4,981	2,017	29	1	135	13	4	70 and over

ตารางที่ 16 ประชากรอายุ 15 ปีขึ้นไปทำงานในรอบปี จำแนกตามสถานภาพการทำงาน กลุ่มอายุ เพศ และเขตการปกครอง (ต่อ)

Table 16 Usually economically active population 15 years of age and over by work status, age group, sex and area (Contd.)

กลุ่มอายุ เพศ และเขตการปกครอง	รวม Total	สถานภาพการทำงาน Work status								Age group, sex and area
		นายจ้าง Employer	ผู้ประกอบการ ธุรกิจส่วนตัว โดยไม่มีลูกจ้าง Own account worker	ผู้ช่วยธุรกิจ ในครัวเรือน โดยไม่ได้รับค่าจ้าง Unpaid family worker	ลูกจ้าง Employee			สมาชิกของ การรวมกลุ่ม Member of producer's cooperatives	ไม่ทราบ Unknown	
					รัฐบาล Government employee	รัฐวิสาหกิจ Government enterprise	เอกชน Private employee			
ชาย	110,345	879	59,635	30,367	8,836	374	10,128	92	34	Male
15 - 19	4,495	4	255	3,516	12	11	687	3	6	15 - 19
20 - 24	6,940	18	853	4,585	195	22	1,258	7	1	20 - 24
25 - 29	9,723	62	2,165	5,201	625	40	1,620	7	1	25 - 29
30 - 34	11,915	104	4,380	4,896	876	49	1,600	9	1	30 - 34
35 - 39	14,623	126	7,576	4,109	1,243	44	1,512	9	4	35 - 39
40 - 44	15,759	148	9,792	2,821	1,550	78	1,357	10	3	40 - 44
45 - 49	13,287	126	8,854	1,697	1,675	63	862	7	3	45 - 49
50 - 54	11,336	96	7,704	1,225	1,648	40	602	16	6	50 - 54
55 - 59	8,568	83	6,503	821	806	16	336	3	-	55 - 59
60 - 64	6,142	57	5,173	620	139	6	140	6	-	60 - 64
65 - 69	3,764	33	3,148	443	48	3	80	7	3	65 - 69
70 ขึ้นไป	3,793	23	3,231	431	21	1	75	7	4	70 and over

ตารางที่ 16 ประชากรอายุ 15 ปีขึ้นไปทำงานในรอบปี จำแนกตามสถานภาพการทำงาน กลุ่มอายุ เพศ และเขตการปกครอง (ต่อ)

Table 16 Usually economically active population 15 years of age and over by work status, age group, sex and area (Contd.)

กลุ่มอายุ เพศ และเขตการปกครอง	รวม Total	สถานภาพการทำงาน Work status								Age group, sex and area
		นายจ้าง Employer	ผู้ประกอบการ ธุรกิจส่วนตัว โดยไม่มีลูกจ้าง Own account worker	ผู้ช่วยธุรกิจ ในครัวเรือน โดยไม่ได้รับค่าจ้าง Unpaid family worker	ลูกจ้าง Employee			สมาชิกของ การรวมกลุ่ม Member of producer's cooperatives	ไม่ทราบ Unknown	
					รัฐบาล Government employee	รัฐวิสาหกิจ Government enterprise	เอกชน Private employee			
หญิง	108,321	551	30,023	63,299	6,524	177	7,599	145	3	Female
15 - 19	3,468	6	202	2,790	12	5	451	2	-	15 - 19
20 - 24	6,531	17	671	4,436	321	15	1,066	5	-	20 - 24
25 - 29	9,562	29	1,396	5,797	954	45	1,322	16	2	25 - 29
30 - 34	12,281	61	2,561	7,300	1,082	26	1,237	14	1	30 - 34
35 - 39	15,175	89	4,053	8,807	1,083	27	1,099	18	-	35 - 39
40 - 44	15,572	99	4,725	8,781	977	27	932	31	-	40 - 44
45 - 49	13,704	76	4,262	7,643	1,050	14	647	13	-	45 - 49
50 - 54	11,127	44	3,595	6,329	751	15	370	22	-	50 - 54
55 - 59	8,331	44	3,073	4,724	255	3	221	12	-	55 - 59
60 - 64	5,805	37	2,278	3,335	27	-	124	4	-	60 - 64
65 - 69	3,325	21	1,457	1,771	3	-	70	3	-	65 - 69
70 ขึ้นไป	3,440	29	1,750	1,586	9	-	60	6	-	70 and over

ตารางที่ 16 ประชากรอายุ 15 ปีขึ้นไปทำงานในรอบปี จำแนกตามสถานภาพการทำงาน กลุ่มอายุ เพศ และเขตการปกครอง (ต่อ)

Table 16 Usually economically active population 15 years of age and over by work status, age group, sex and area (Contd.)

กลุ่มอายุ เพศ และเขตการปกครอง	รวม Total	สถานภาพการทำงาน Work status								Age group, sex and area
		นายจ้าง Employer	ผู้ประกอบการ ธุรกิจส่วนตัว โดยไม่มีลูกจ้าง Own account worker	ผู้ช่วยธุรกิจ ในครัวเรือน โดยไม่ได้รับค่าจ้าง Unpaid family worker	ลูกจ้าง Employee			สมาชิกของ การรวมกลุ่ม Member of producer's cooperatives	ไม่ทราบ Unknown	
					รัฐบาล Government employee	รัฐวิสาหกิจ Government enterprise	เอกชน Private employee			
ในเขตเทศบาล	108,176	1,179	42,792	41,026	9,774	420	12,872	76	37	Municipal area
15 - 19	3,669	9	209	2,611	12	7	813	2	6	15 - 19
20 - 24	6,929	24	782	4,071	302	31	1,711	6	1	20 - 24
25 - 29	10,266	86	1,990	4,987	1,007	65	2,115	13	3	25 - 29
30 - 34	12,782	141	3,729	5,467	1,306	56	2,075	5	3	30 - 34
35 - 39	15,239	175	5,815	5,690	1,533	55	1,963	5	4	35 - 39
40 - 44	15,693	198	7,035	5,127	1,582	78	1,657	12	3	40 - 44
45 - 49	13,407	174	6,281	4,115	1,688	60	1,078	7	3	45 - 49
50 - 54	10,987	111	5,336	3,247	1,518	44	709	17	6	50 - 54
55 - 59	7,861	102	4,324	2,335	686	15	396	3	-	55 - 59
60 - 64	5,323	78	3,281	1,680	90	4	188	3	-	60 - 64
65 - 69	3,073	46	1,990	906	32	3	90	1	3	65 - 69
70 ขึ้นไป	2,946	36	2,021	789	17	-	75	3	4	70 and over

ตารางที่ 16 ประชากรอายุ 15 ปีขึ้นไปทำงานในรอบปี จำแนกตามสถานภาพการทำงาน กลุ่มอายุ เพศ และเขตการปกครอง (ต่อ)

Table 16 Usually economically active population 15 years of age and over by work status, age group, sex and area (Contd.)

กลุ่มอายุ เพศ และเขตการปกครอง	รวม Total	สถานภาพการทำงาน Work status								Age group, sex and area
		นายจ้าง Employer	ผู้ประกอบการ ธุรกิจส่วนตัว โดยไม่มีลูกจ้าง Own account worker	ผู้ช่วยธุรกิจ ในครัวเรือน โดยไม่ได้รับค่าจ้าง Unpaid family worker	ลูกจ้าง Employee			สมาชิกของ การรวมกลุ่ม Member of producer's cooperatives	ไม่ทราบ Unknown	
					รัฐบาล Government employee	รัฐวิสาหกิจ Government enterprise	เอกชน Private employee			
ชาย	54,784	728	28,064	12,873	5,416	276	7,360	35	34	Male
15 - 19	2,071	3	120	1,450	4	6	481	-	6	15 - 19
20 - 24	3,541	13	435	2,056	100	19	913	5	1	20 - 24
25 - 29	5,124	59	1,227	2,262	388	29	1,155	3	1	25 - 29
30 - 34	6,355	88	2,328	2,142	589	35	1,170	1	1	30 - 34
35 - 39	7,472	100	3,711	1,705	794	32	1,123	3	4	35 - 39
40 - 44	7,880	117	4,627	1,160	932	56	981	4	3	40 - 44
45 - 49	6,728	107	4,206	697	1,010	47	652	4	3	45 - 49
50 - 54	5,661	79	3,574	515	996	32	449	10	6	50 - 54
55 - 59	3,970	69	2,847	313	490	12	239	-	-	55 - 59
60 - 64	2,775	46	2,281	262	73	4	105	3	-	60 - 64
65 - 69	1,635	28	1,359	159	31	3	53	-	3	65 - 69
70 ขึ้นไป	1,572	18	1,349	153	9	-	38	1	4	70 and over

ตารางที่ 16 ประชากรอายุ 15 ปีขึ้นไปทำงานในรอบปี จำแนกตามสถานภาพการทำงาน กลุ่มอายุ เพศ และเขตการปกครอง (ต่อ)

Table 16 Usually economically active population 15 years of age and over by work status, age group, sex and area (Contd.)

กลุ่มอายุ เพศ และเขตการปกครอง	รวม Total	สถานภาพการทำงาน Work status								Age group, sex and area
		นายจ้าง Employer	ผู้ประกอบการ ธุรกิจส่วนตัว โดยไม่มีลูกจ้าง Own account worker	ผู้ช่วยธุรกิจ ในครัวเรือน โดยไม่ได้รับค่าจ้าง Unpaid family worker	ลูกจ้าง Employee			สมาชิกของ การรวมกลุ่ม Member of producer's cooperatives	ไม่ทราบ Unknown	
					รัฐบาล Government employee	รัฐวิสาหกิจ Government enterprise	เอกชน Private employee			
หญิง	53,391	451	14,728	28,153	4,358	144	5,512	41	3	Female
15 - 19	1,598	6	89	1,161	8	2	332	2	-	15 - 19
20 - 24	3,388	11	347	2,016	202	12	798	2	-	20 - 24
25 - 29	5,142	27	763	2,725	619	36	960	10	2	25 - 29
30 - 34	6,426	53	1,402	3,325	717	21	904	3	1	30 - 34
35 - 39	7,767	75	2,104	3,985	739	23	840	2	-	35 - 39
40 - 44	7,814	81	2,408	3,968	650	23	676	8	-	40 - 44
45 - 49	6,679	66	2,074	3,418	678	14	426	3	-	45 - 49
50 - 54	5,326	32	1,762	2,732	522	12	261	7	-	50 - 54
55 - 59	3,891	33	1,477	2,023	196	3	157	3	-	55 - 59
60 - 64	2,548	32	1,000	1,417	17	-	83	-	-	60 - 64
65 - 69	1,438	18	631	748	2	-	38	1	-	65 - 69
70 ขึ้นไป	1,374	18	672	637	9	-	37	2	-	70 and over

ตารางที่ 16 ประชากรอายุ 15 ปีขึ้นไปทำงานในรอบปี จำแนกตามสถานภาพการทำงาน กลุ่มอายุ เพศ และเขตการปกครอง (ต่อ)

Table 16 Usually economically active population 15 years of age and over by work status, age group, sex and area (Contd.)

กลุ่มอายุ เพศ และเขตการปกครอง	รวม Total	สถานภาพการทำงาน Work status								Age group, sex and area
		นายจ้าง Employer	ผู้ประกอบการ ธุรกิจส่วนตัว โดยไม่มีลูกจ้าง Own account worker	ผู้ช่วยธุรกิจ ในครัวเรือน โดยไม่ได้รับค่าจ้าง Unpaid family worker	ลูกจ้าง Employee			สมาชิกของ การรวมกลุ่ม Member of producer's cooperatives	ไม่ทราบ Unknown	
					รัฐบาล Government employee	รัฐวิสาหกิจ Government enterprise	เอกชน Private employee			
นอกเขตเทศบาล	110,491	251	46,867	52,640	5,587	130	4,855	162	-	Non-municipal area
15 - 19	4,294	1	248	3,696	12	8	325	3	-	15 - 19
20 - 24	6,542	11	743	4,950	214	6	612	6	-	20 - 24
25 - 29	9,019	5	1,572	6,011	572	20	828	11	-	25 - 29
30 - 34	11,414	23	3,212	6,729	652	18	762	18	-	30 - 34
35 - 39	14,559	40	5,814	7,227	793	17	647	22	-	35 - 39
40 - 44	15,637	49	7,481	6,475	944	27	631	30	-	40 - 44
45 - 49	13,585	28	6,835	5,225	1,036	16	431	13	-	45 - 49
50 - 54	11,475	30	5,964	4,307	881	10	262	21	-	50 - 54
55 - 59	9,039	24	5,253	3,209	375	5	161	12	-	55 - 59
60 - 64	6,623	16	4,170	2,276	77	1	76	7	-	60 - 64
65 - 69	4,017	8	2,615	1,307	19	-	60	9	-	65 - 69
70 ขึ้นไป	4,287	16	2,960	1,228	12	1	60	10	-	70 and over

ตารางที่ 16 ประชากรอายุ 15 ปีขึ้นไปทำงานในรอบปี จำแนกตามสถานภาพการทำงาน กลุ่มอายุ เพศ และเขตการปกครอง (ต่อ)

Table 16 Usually economically active population 15 years of age and over by work status, age group, sex and area (Contd.)

กลุ่มอายุ เพศ และเขตการปกครอง	รวม Total	สถานภาพการทำงาน Work status								Age group, sex and area
		นายจ้าง Employer	ผู้ประกอบการ ธุรกิจส่วนตัว โดยไม่มีลูกจ้าง Own account worker	ผู้ช่วยธุรกิจ ในครัวเรือน โดยไม่ได้รับค่าจ้าง Unpaid family worker	ลูกจ้าง Employee			สมาชิกของ การรวมกลุ่ม Member of producer's cooperatives	ไม่ทราบ Unknown	
					รัฐบาล Government employee	รัฐวิสาหกิจ Government enterprise	เอกชน Private employee			
ชาย	55,561	151	31,572	17,494	3,420	98	2,768	57	-	Male
15 - 19	2,424	1	135	2,066	8	5	206	3	-	15 - 19
20 - 24	3,398	5	419	2,530	94	3	345	3	-	20 - 24
25 - 29	4,599	3	939	2,939	237	11	465	4	-	25 - 29
30 - 34	5,560	16	2,052	2,754	288	13	430	7	-	30 - 34
35 - 39	7,151	26	3,865	2,405	449	12	388	6	-	35 - 39
40 - 44	7,879	31	5,165	1,662	617	22	376	6	-	40 - 44
45 - 49	6,560	19	4,647	1,000	664	16	210	3	-	45 - 49
50 - 54	5,674	17	4,130	709	652	7	153	6	-	50 - 54
55 - 59	4,599	13	3,656	509	316	5	97	3	-	55 - 59
60 - 64	3,366	11	2,892	358	66	1	35	3	-	60 - 64
65 - 69	2,130	5	1,790	284	17	-	27	7	-	65 - 69
70 ขึ้นไป	2,221	5	1,882	279	12	1	37	6	-	70 and over

ตารางที่ 16 ประชากรอายุ 15 ปีขึ้นไปทำงานในรอบปี จำแนกตามสถานภาพการทำงาน กลุ่มอายุ เพศ และเขตการปกครอง (ต่อ)

Table 16 Usually economically active population 15 years of age and over by work status, age group, sex and area (Contd.)

กลุ่มอายุ เพศ และเขตการปกครอง	รวม Total	สถานภาพการทำงาน Work status								Age group, sex and area
		นายจ้าง Employer	ผู้ประกอบการ ธุรกิจส่วนตัว โดยไม่มีลูกจ้าง Own account worker	ผู้ช่วยธุรกิจ ในครัวเรือน โดยไม่ได้รับค่าจ้าง Unpaid family worker	ลูกจ้าง Employee			สมาชิกของ การรวมกลุ่ม Member of producer's cooperatives	ไม่ทราบ Unknown	
					รัฐบาล Government employee	รัฐวิสาหกิจ Government enterprise	เอกชน Private employee			
หญิง	54,930	99	15,295	35,146	2,166	32	2,087	104	-	Female
15 - 19	1,870	-	114	1,629	5	3	119	-	-	15 - 19
20 - 24	3,144	6	324	2,420	120	3	267	3	-	20 - 24
25 - 29	4,421	2	634	3,072	335	9	363	6	-	25 - 29
30 - 34	5,854	8	1,160	3,975	364	4	332	10	-	30 - 34
35 - 39	7,408	14	1,949	4,822	344	5	259	16	-	35 - 39
40 - 44	7,758	17	2,317	4,813	327	5	255	24	-	40 - 44
45 - 49	7,025	10	2,187	4,225	371	-	221	10	-	45 - 49
50 - 54	5,801	13	1,834	3,598	229	3	109	15	-	50 - 54
55 - 59	4,440	11	1,596	2,701	59	-	64	9	-	55 - 59
60 - 64	3,257	5	1,278	1,918	11	-	41	4	-	60 - 64
65 - 69	1,887	3	825	1,023	2	-	33	1	-	65 - 69
70 ขึ้นไป	2,066	11	1,078	949	-	-	23	4	-	70 and over

ตารางที่ 17 ประชากร จำแนกตามสถานที่เกิด เพศ และเขตการปกครอง

Table 17 Population by place of birth, sex and area

สถานที่เกิด	ประชากร Population			ในเขตเทศบาล Municipal area			นอกเขตเทศบาล Non-municipal area			Place of birth
	รวม	ชาย	หญิง	รวม	ชาย	หญิง	รวม	ชาย	หญิง	
	Total	Male	Female	Total	Male	Female	Total	Male	Female	
ยอดรวม	357,339	177,333	180,005	180,600	89,190	91,410	176,739	88,144	88,595	Total
เกิดในประเทศ	354,638	176,328	178,310	178,590	88,407	90,182	176,048	87,921	88,127	Native Born
กรุงเทพมหานคร	1,850	982	868	1,146	611	535	704	371	333	Bangkok Metropolis
กาญจนบุรี	70	43	27	39	24	15	32	19	12	Kanchanaburi
จันทบุรี	40	22	18	30	18	12	10	4	6	Chanthaburi
ฉะเชิงเทรา	88	46	42	39	16	23	49	30	19	Chachoengsao
ชลบุรี	247	137	110	140	77	63	107	61	47	Chon Buri
ชัยนาท	55	31	24	27	12	15	29	20	9	Chai Nat
ตราด	22	9	14	16	6	10	6	3	3	Trat
นครนายก	53	28	24	34	21	14	18	8	11	Nakhon Nayok
นครปฐม	85	52	33	37	21	17	48	31	17	Nakhon Pathom
นนทบุรี	65	34	31	43	22	21	22	12	11	Nonthaburi
ปทุมธานี	74	47	27	40	28	12	34	19	15	Pathum Thani
ประจวบคีรีขันธ์	57	27	30	34	12	23	22	15	8	Prachuap Khiri Khan
ปราจีนบุรี	119	76	42	68	46	23	51	31	20	Prachin Buri
พระนครศรีอยุธยา	105	66	40	62	38	24	43	27	16	Phra Nakhon Si Ayutthaya
เพชรบุรี	49	31	18	27	19	8	23	12	11	Phetchaburi
ระยอง	78	45	33	48	30	18	30	15	15	Rayong
ราชบุรี	85	53	32	51	33	18	34	21	14	Ratchaburi
ลพบุรี	89	56	33	58	35	23	31	21	11	Lop Buri
สมุทรปราการ	194	112	82	99	57	42	95	56	40	Samut Prakarn

ตารางที่ 17 ประชากร จำแนกตามสถานที่เกิด เพศ และเขตการปกครอง (ต่อ)

Table 17 Population by place of birth, sex and area (Contd.)

สถานที่เกิด	ประชากร Population			ในเขตเทศบาล Municipal area			นอกเขตเทศบาล Non-municipal area			Place of birth
	รวม	ชาย	หญิง	รวม	ชาย	หญิง	รวม	ชาย	หญิง	
	Total	Male	Female	Total	Male	Female	Total	Male	Female	
สมุทรสงคราม	19	13	6	12	9	3	7	4	3	Samut Songkhram
สมุทรสาคร	63	31	32	30	18	12	33	13	20	Samut Sakhon
สระแก้ว	12	6	6	9	3	6	3	3	-	Sa Kaeo
สระบุรี	134	77	57	74	41	33	60	36	24	Saraburi
สิงห์บุรี	28	19	9	21	15	6	8	5	3	Sing Buri
สุพรรณบุรี	127	82	45	64	38	26	63	43	20	Suphanburi
อ่างทอง	44	33	11	24	16	8	20	17	3	Ang Thong
กำแพงเพชร	99	54	46	55	28	27	44	25	18	Kamphaeng Phet
เชียงใหม่	121	63	58	63	34	29	59	29	29	Chiang Rai
เชียงใหม่	102	41	60	81	31	50	21	10	11	Chiang Mai
ตาก	44	20	24	19	7	12	24	12	12	Tak
นครสวรรค์	148	91	57	84	50	33	65	41	24	Nakhon Sawan
น่าน	37	22	15	24	15	9	13	7	6	Nan
พะเยา	44	24	20	21	7	14	23	17	6	Phayao
พิจิตร	77	43	33	58	34	24	18	9	9	Phichit
พิษณุโลก	113	62	51	82	43	39	32	19	12	Phitsanulok
เพชรบูรณ์	154	86	68	75	37	38	79	49	30	Phetchabun
แพร่	51	29	21	34	22	12	17	7	9	Phrae
แม่ฮ่องสอน	10	3	8	8	2	6	3	1	1	Mae Hong Son
ลำปาง	62	21	41	42	16	26	20	5	15	Lampang
ลำพูน	40	21	20	22	10	12	18	10	7	Lamphun

ตารางที่ 17 ประชากร จำแนกตามสถานที่เกิด เพศ และเขตการปกครอง (ต่อ)

Table 17 Population by place of birth, sex and area (Contd.)

สถานที่เกิด	ประชากร Population			ในเขตเทศบาล Municipal area			นอกเขตเทศบาล Non-municipal area			Place of birth
	รวม	ชาย	หญิง	รวม	ชาย	หญิง	รวม	ชาย	หญิง	
	Total	Male	Female	Total	Male	Female	Total	Male	Female	
สุโขทัย	87	55	32	55	30	26	32	26	6	Sukhothai
อุดรดิต	42	33	9	21	15	6	21	18	3	Uttaradit
อุทัยธานี	49	30	19	28	19	9	21	10	10	Uthai Thani
กาฬสินธุ์	3,339	1,747	1,593	2,007	1,043	964	1,332	704	629	Kalasin
ขอนแก่น	1,141	662	479	653	376	277	487	286	202	Khon kaen
ชัยภูมิ	307	188	120	168	103	65	139	84	55	Chaiyaphum
นครพนม	195,948	94,456	101,492	99,159	47,737	51,422	96,790	46,719	50,071	Nakhon phanom
นครราชสีมา	779	451	328	413	246	167	365	205	161	Nakhon Ratchasima
บุรีรัมย์	497	277	220	285	172	113	212	105	107	Buri Ram
มหาสารคาม	731	427	303	402	227	175	329	200	129	Maha Sarakham
มุกดาหาร	129,371	66,095	63,276	64,138	32,490	31,648	65,233	33,605	31,628	Mukdahan
ยโสธร	1,244	604	640	579	248	331	665	356	309	Yasothon
ร้อยเอ็ด	1,867	1,081	786	941	536	405	926	545	382	Roi Et
เลย	290	152	138	143	71	72	146	81	65	Loei
ศรีสะเกษ	480	265	215	271	167	104	210	98	111	Si Sa Ket
สกลนคร	1,854	972	882	1,216	637	579	638	336	302	Sakon Nakhon
สุรินทร์	424	235	189	228	122	105	196	112	84	Surin
หนองคาย	720	399	320	432	258	175	287	142	146	Nong Khai
อุดรธานี	1,186	661	525	595	339	257	590	322	268	Udon Thani
อุบลราชธานี	8,576	4,393	4,183	3,404	1,694	1,710	5,171	2,699	2,472	Ubon Ratchathani
หนองบัวลำภู	15	7	8	9	6	3	6	1	5	Nong Bua Lamphu

ตารางที่ 17 ประชากร จำแนกตามสถานที่เกิด เพศ และเขตการปกครอง (ต่อ)

Table 17 Population by place of birth, sex and area (Contd.)

สถานที่เกิด	ประชากร Population			ในเขตเทศบาล Municipal area			นอกเขตเทศบาล Non-municipal area			Place of birth
	รวม	ชาย	หญิง	รวม	ชาย	หญิง	รวม	ชาย	หญิง	
	Total	Male	Female	Total	Male	Female	Total	Male	Female	
อำนาจเจริญ	138	61	77	111	44	66	27	17	11	Amnat Charoen
กระบี่	19	9	11	9	4	4	11	4	6	Krabi
ชุมพร	76	41	35	58	28	30	18	13	5	Chumphon
ตรัง	39	27	12	33	25	8	6	2	5	Trang
นครศรีธรรมราช	127	67	60	80	41	39	47	25	21	Nakhon Si Thammarat
นราธิวาส	13	4	9	9	3	6	4	1	3	Narathiwat
ปัตตานี	22	15	8	12	7	5	10	7	3	Pattani
พังงา	21	13	8	17	10	6	4	3	2	Phangnga
พัทลุง	22	15	7	19	15	5	3	-	3	Phatthalung
ภูเก็ต	39	18	21	15	7	8	24	11	14	Phuket
ยะลา	21	15	6	6	6	-	15	9	6	Yala
ระนอง	13	7	6	9	6	3	4	1	3	Ranong
สงขลา	73	41	32	55	28	27	18	13	5	Songkhla
สตูล	12	7	5	10	7	3	1	-	1	Satun
สุราษฎร์ธานี	100	58	42	64	38	26	36	20	16	Surat Thani
ไม่ทราบจังหวัด	-	-	-	-	-	-	-	-	-	Unknown province
เกิดต่างประเทศ	2,672	983	1,690	1,995	774	1,222	677	209	468	Foreign Born
อื่น ๆ	-	-	-	-	-	-	-	-	-	Others
ไม่ทราบประเทศ	-	-	-	-	-	-	-	-	-	Unknown country
ไม่ทราบ	29	23	6	15	9	6	14	14	-	Unknown

ตารางที่ 18 ประชากร จำแนกตามลักษณะการย้ายถิ่น เพศ และเขตการปกครอง

Table 18 Population by migrated sex and area

ลักษณะการย้ายถิ่น	ประชากร Population			ในเขตเทศบาล Municipal area			นอกเขตเทศบาล Non-municipal area			Migration
	รวม	ชาย	หญิง	รวม	ชาย	หญิง	รวม	ชาย	หญิง	
	Total	Male	Female	Total	Male	Female	Total	Male	Female	
ยอดรวม	357,339	177,333	180,005	180,600	89,190	91,410	176,739	88,144	88,595	Total
ผู้ที่อาศัยอยู่ในจังหวัดที่เกิดใน พ.ศ. 2553	129,371	66,095	63,276	64,138	32,490	31,648	65,233	33,605	31,628	Living in province of birth in 2010
ไม่เคยย้ายถิ่นตั้งแต่ พ.ศ. 2548	127,100	64,954	62,146	62,322	31,583	30,738	64,779	33,371	31,408	Has not migrated since 2005
ย้ายถิ่นตั้งแต่ พ.ศ. 2548	2,271	1,141	1,130	1,817	906	910	454	234	220	Migrated since 2005
ย้ายภายในจังหวัด	1,856	947	909	1,482	756	726	374	190	183	Migrated within province
ย้ายมาจากจังหวัดอื่น	406	192	214	328	150	177	79	42	37	Migrated from other province
ย้ายมาจากต่างประเทศ	8	2	7	7	-	7	2	2	-	Migrated from abroad
ไม่ทราบว่าย้ายมาจากไหน	-	-	-	-	-	-	-	-	-	Migrated from unknown
ไม่ทราบว่าย้ายถิ่นหรือไม่	-	-	-	-	-	-	-	-	-	Unknown
ผู้ที่ไม่อาศัยอยู่ในจังหวัดที่เกิดใน พ.ศ. 2553	225,267	110,234	115,033	114,451	55,917	58,534	110,816	54,316	56,499	Not living in province of birth in 2010
ไม่เคยย้ายถิ่นตั้งแต่ พ.ศ. 2548	215,653	105,066	110,588	106,867	51,816	55,051	108,786	53,249	55,537	Has not migrated since 2005
ย้ายถิ่นตั้งแต่ พ.ศ. 2548	9,614	5,168	4,446	7,584	4,101	3,483	2,030	1,067	963	Migrated since 2005
ย้ายภายในจังหวัด	2,574	1,490	1,084	2,146	1,252	894	428	238	190	Migrated within province
ย้ายมาจากจังหวัดที่เกิด	5,464	2,880	2,583	4,149	2,182	1,966	1,315	698	617	Migrated from province of birth
ย้ายมาจากจังหวัดอื่น	1,558	790	768	1,278	658	619	280	131	149	Migrated from other province
ย้ายมาจากต่างประเทศ	19	8	10	11	8	3	7	-	7	Migrated from abroad
ไม่ทราบว่าย้ายมาจากไหน	-	-	-	-	-	-	-	-	-	Migrated from unknown
ไม่ทราบว่าย้ายถิ่นหรือไม่	-	-	-	-	-	-	-	-	-	Unknown
ไม่ทราบจังหวัดที่เกิด	-	-	-	-	-	-	-	-	-	Unknown province of birth
เกิดต่างประเทศ	2,672	983	1,690	1,995	774	1,222	677	209	468	Foreign born
ไม่ทราบ	29	23	6	15	9	6	14	14	-	Unknown

ตารางที่ 19 ประชากรที่ย้ายถิ่นภายใน 5 ปี จำแนกตามสถานที่อยู่ก่อนย้าย กลุ่มอายุ และเพศ

Table 19 Population who migrated within previous five years by previous place of residence, age group and sex

สถานที่อยู่ก่อนย้าย และเพศ	รวม Total	กลุ่มอายุ Age group											Previous place of residence and sex
		0 - 4	5 - 9	10 - 14	15 - 19	20 - 24	25 - 29	30 - 39	40 - 49	50 - 59	60 - 69	70 ขึ้นไป and over	
ยอดรวม	357,339	23,912	26,519	33,277	27,833	17,724	21,774	57,413	61,211	43,115	25,540	19,020	Total
ยอดรวมผู้ย้ายถิ่น	12,575	834	582	1,283	1,382	1,119	1,522	2,741	1,753	878	307	173	Total migrants
ส่วนร้อยละ	3.5	3.5	2.2	3.9	5.0	6.3	7.0	4.8	2.9	2.0	1.2	0.9	Percent
ย้ายภายในจังหวัด	4,484	214	205	354	528	456	570	1,019	674	291	115	58	Migrated within province
เขตการปกครอง	4,484	214	205	354	528	456	570	1,019	674	291	115	58	Area
จากในเขตเทศบาล	3,508	176	168	248	324	317	491	834	564	251	94	40	From municipal area
จากนอกเขตเทศบาล	977	39	37	106	203	139	79	185	110	40	21	18	From non-municipal area
ไม่ทราบเขต	-	-	-	-	-	-	-	-	-	-	-	-	Unknown area
อำเภอ	4,484	214	205	354	528	456	570	1,019	674	291	115	58	Amphoe
อำเภอเดียวกัน	3,253	168	171	249	359	292	417	747	514	208	83	46	Within amphoe
ต่างอำเภอ	1,231	46	35	106	169	164	153	272	160	83	33	12	Different amphoe
ไม่ทราบอำเภอ	-	-	-	-	-	-	-	-	-	-	-	-	Unknown amphoe
ย้ายมาจากจังหวัดอื่น	7,489	607	368	915	728	574	865	1,578	1,009	569	173	105	Migrated from other province
จากในเขตเทศบาล	5,543	496	271	634	471	393	662	1,170	773	452	132	90	From municipal area
จากนอกเขตเทศบาล	1,946	111	97	281	257	181	203	409	237	116	40	15	From non-municipal area
ไม่ทราบเขต	-	-	-	-	-	-	-	-	-	-	-	-	Unknown area
ย้ายมาจากจังหวัด	7,489	607	368	915	728	574	865	1,578	1,009	569	173	105	Migrated from province
กรุงเทพมหานคร	704	139	66	49	33	28	93	156	74	45	18	3	Bangkok Metropolis
กาญจนบุรี	23	2	3	2	-	3	2	3	5	2	-	3	Kanchanaburi
จันทบุรี	27	2	2	-	-	5	2	5	6	4	2	2	Chanthaburi
ฉะเชิงเทรา	30	10	-	2	-	-	3	10	2	2	-	2	Chachoengsao
ชลบุรี	113	24	9	11	6	7	13	24	12	4	-	3	Chon Buri
ชัยนาท	9	-	2	-	-	-	-	-	2	6	-	-	Chai Nat
ตราด	3	2	-	-	-	-	-	2	-	-	-	-	Trat
นครนายก	13	2	-	-	-	-	2	3	3	3	-	2	Nakhon Nayok

ตารางที่ 19 ประชากรที่ย้ายถิ่นภายใน 5 ปี จำแนกตามสถานที่อยู่ก่อนย้าย กลุ่มอายุ และเพศ (ต่อ)

Table 19 Population who migrated within previous five years by previous place of residence, age group and sex (Contd.)

สถานที่อยู่ก่อนย้าย และเพศ	รวม Total	กลุ่มอายุ Age group											Previous place of residence and sex
		0 - 4	5 - 9	10 - 14	15 - 19	20 - 24	25 - 29	30 - 39	40 - 49	50 - 59	60 - 69	70 ขึ้นไป and over	
นครปฐม	16	3	-	-	2	3	2	-	4	2	-	2	Nakhon Pathom
นนทบุรี	31	6	3	2	-	2	3	6	9	2	-	-	Nonthaburi
ปทุมธานี	39	7	-	-	2	8	7	8	6	-	2	-	Pathum Thani
ประจวบคีรีขันธ์	12	4	5	2	-	2	-	-	-	-	-	-	Prachuap Khiri Khan
ปราจีนบุรี	20	8	-	-	-	3	5	3	2	-	-	-	Prachin Buri
พระนครศรีอยุธยา	21	-	3	6	-	-	2	5	-	3	2	2	Phra Nakhon Si Ayutthaya
เพชรบุรี	9	3	-	-	-	-	-	3	2	2	-	-	Phetchaburi
ระยอง	33	7	2	3	3	2	2	7	3	3	2	-	Rayong
ราชบุรี	16	2	-	-	-	-	5	7	3	-	-	-	Ratchaburi
ลพบุรี	15	4	-	-	-	2	-	3	3	3	-	-	Lop Buri
สมุทรปราการ	82	21	12	6	1	3	8	20	2	9	-	2	Samut Prakarn
สมุทรสงคราม	9	2	-	2	2	-	3	-	2	-	-	-	Samut Songkhram
สมุทรสาคร	25	8	3	6	-	-	2	2	6	-	-	-	Samut Sakhon
สระแก้ว	12	-	-	1	2	2	-	3	4	-	-	-	Sa Kaeo
สระบุรี	45	8	6	5	2	2	-	6	7	8	3	-	Saraburi
สิงห์บุรี	5	-	-	2	-	-	-	3	-	-	-	-	Sing Buri
สุพรรณบุรี	18	2	-	3	2	2	-	6	3	-	2	-	Suphanburi
อ่างทอง	12	3	-	-	-	2	-	5	-	3	-	-	Ang Thong
กำแพงเพชร	34	6	3	2	5	-	5	13	2	-	-	-	Kamphaeng Phet
เชียงใหม่	18	3	3	-	-	-	2	7	2	2	-	-	Chiang Rai
เชียงใหม่	39	3	4	2	3	2	6	2	3	7	5	3	Chiang Mai
ตาก	12	2	2	-	2	-	-	6	2	-	-	-	Tak
นครสวรรค์	34	2	2	2	2	6	5	5	7	4	2	-	Nakhon Sawan
น่าน	13	2	-	-	-	-	8	3	2	-	-	-	Nan
พะเยา	11	-	-	5	-	2	-	2	1	2	-	-	Phayao
พิจิตร	29	2	3	2	-	2	4	6	7	3	-	-	Phichit

ตารางที่ 19 ประชากรที่ย้ายถิ่นภายใน 5 ปี จำแนกตามสถานที่อยู่ก่อนย้าย กลุ่มอายุ และเพศ (ต่อ)

Table 19 Population who migrated within previous five years by previous place of residence, age group and sex (Contd.)

สถานที่อยู่ก่อนย้าย และเพศ	รวม Total	กลุ่มอายุ Age group											Previous place of residence and sex
		0 - 4	5 - 9	10 - 14	15 - 19	20 - 24	25 - 29	30 - 39	40 - 49	50 - 59	60 - 69	70 ขึ้นไป and over	
พิษณุโลก	45	-	4	3	2	7	5	9	10	2	2	2	Phitsanulok
เพชรบูรณ์	45	2	2	5	5	3	7	12	6	3	2	-	Phetchabun
แพร่	19	-	-	2	-	2	3	5	3	5	2	-	Phrae
แม่ฮ่องสอน	3	-	-	-	-	-	-	3	-	-	-	-	Mae Hong Son
ลำปาง	12	-	-	-	3	-	2	6	2	-	-	-	Lampang
ลำพูน	5	-	-	-	-	-	3	2	-	-	-	-	Lamphun
สุโขทัย	37	5	3	-	2	5	9	8	5	3	-	-	Sukhothai
อุดรดิตถ์	8	-	-	-	-	-	5	-	2	2	-	-	Uttaradit
อุทัยธานี	5	-	-	2	-	-	-	2	2	-	-	-	Uthai Thani
กาฬสินธุ์	757	44	33	112	73	64	83	156	110	55	21	6	Kalasin
ขอนแก่น	332	19	15	31	24	45	43	76	40	28	8	3	Khon kaen
ชัยภูมิ	84	6	3	-	2	14	15	22	13	9	-	-	Chaiyaphum
นครพนม	662	15	6	142	101	46	70	144	75	42	9	12	Nakhon phanom
นครราชสีมา	183	15	11	13	4	23	24	45	28	10	6	3	Nakhon Ratchasima
บุรีรัมย์	143	10	10	18	3	12	13	46	12	9	8	2	Buri Ram
มหาสารคาม	154	8	12	4	13	18	27	33	26	7	3	3	Maha Sarakham
มุกดาหาร	-	-	-	-	-	-	-	-	-	-	-	-	Mukdahan
ยโสธร	574	30	18	110	115	43	54	78	64	37	18	8	Yasothon
ร้อยเอ็ด	377	19	9	43	58	27	52	79	55	21	13	2	Roi Et
เลย	66	9	3	-	3	9	9	15	10	6	2	-	Loei
ศรีสะเกษ	136	8	9	14	9	12	15	35	24	9	-	2	Si Sa Ket
สกลนคร	489	36	25	72	58	26	66	91	77	34	-	5	Sakon Nakhon
สุรินทร์	82	3	6	6	6	14	9	19	12	5	2	2	Surin
หนองคาย	186	13	2	6	13	19	24	46	27	30	6	-	Nong Khai
อุดรธานี	253	16	6	5	16	15	44	69	49	22	3	8	Udon Thani
อุบลราชธานี	737	21	22	133	92	56	56	139	109	64	25	19	Ubon Ratchathani

ตารางที่ 19 ประชากรที่ย้ายถิ่นภายใน 5 ปี จำแนกตามสถานที่อยู่ก่อนย้าย กลุ่มอายุ และเพศ (ต่อ)

Table 19 Population who migrated within previous five years by previous place of residence, age group and sex (Contd.)

สถานที่อยู่ก่อนย้าย และเพศ	รวม Total	กลุ่มอายุ Age group											Previous place of residence and sex
		0 - 4	5 - 9	10 - 14	15 - 19	20 - 24	25 - 29	30 - 39	40 - 49	50 - 59	60 - 69	70 ขึ้นไป and over	
หนองบัวลำภู	37	3	3	2	3	2	6	15	-	3	2	-	Nong Bua Lamphu
อำนาจเจริญ	315	11	19	75	46	21	25	42	34	25	10	6	Amnat Charoen
กระบี่	6	3	-	-	-	-	2	2	-	-	-	-	Krabi
ชุมพร	28	5	-	-	3	-	-	9	6	4	-	2	Chumphon
ตรัง	3	-	-	-	-	-	-	2	2	-	-	-	Trang
นครศรีธรรมราช	31	2	3	3	-	-	5	9	9	2	-	-	Nakhon Si Thammarat
นราธิวาส	4	2	-	-	-	-	-	2	2	-	-	-	Narathiwat
ปัตตานี	6	-	-	-	-	2	-	4	-	-	-	-	Pattani
พังงา	6	-	-	-	-	-	2	-	2	3	-	-	Phangnga
พัทลุง	4	-	-	-	-	-	2	3	-	-	-	-	Phatthalung
ภูเก็ต	11	6	3	-	-	-	2	-	-	-	-	-	Phuket
ยะลา	13	-	2	2	2	-	-	3	-	5	-	2	Yala
ระนอง	5	-	-	-	-	-	2	2	-	2	-	-	Ranong
สงขลา	21	3	4	-	2	2	2	6	-	3	-	-	Songkhla
สตูล	3	-	-	-	-	-	-	3	-	-	-	-	Satun
สุราษฎร์ธานี	75	12	5	6	7	9	6	10	15	4	-	2	Surat Thani
ไม่ทราบจังหวัด	-	-	-	-	-	-	-	-	-	-	-	-	Unknown province
ย้ายมาจากต่างประเทศ	586	14	9	14	127	90	87	137	65	18	16	9	Migrated from foreign country
ทวีปเอเชีย	532	7	9	14	125	90	85	125	56	14	3	5	Asia
ทวีปอเมริกา	16	1	-	-	-	-	3	5	3	-	5	-	America
ทวีปยุโรป	37	6	-	-	2	-	-	8	5	5	9	4	Europe
ทวีปออสเตรเลีย/แปซิฟิก	2	-	-	-	-	-	-	-	2	-	-	-	Australia/Pacific
ทวีปแอฟริกา	-	-	-	-	-	-	-	-	-	-	-	-	Africa
อื่น ๆ	-	-	-	-	-	-	-	-	-	-	-	-	Others
ไม่ทราบประเทศ	-	-	-	-	-	-	-	-	-	-	-	-	Unknown country
ไม่ทราบ	15	-	-	-	-	-	-	6	5	-	3	2	Unknown

ตารางที่ 19 ประชากรที่ย้ายถิ่นภายใน 5 ปี จำแนกตามสถานที่อยู่ก่อนย้าย กลุ่มอายุ และเพศ (ต่อ)

Table 19 Population who migrated within previous five years by previous place of residence, age group and sex (Contd.)

สถานที่อยู่ก่อนย้าย และเพศ	รวม Total	กลุ่มอายุ Age group											Previous place of residence and sex
		0 - 4	5 - 9	10 - 14	15 - 19	20 - 24	25 - 29	30 - 39	40 - 49	50 - 59	60 - 69	70 ขึ้นไป and over	
ชาย	177,333	12,323	13,454	16,682	14,031	9,227	11,081	28,254	30,196	21,291	12,399	8,394	Male
ยอดรวมผู้ย้ายถิ่น	6,613	428	304	536	603	559	835	1,513	1,051	542	171	72	Total migrants
ส่วนร้อย	3.7	3.5	2.3	3.2	4.3	6.1	7.5	5.4	3.5	2.5	1.4	0.9	Percent
ย้ายภายในจังหวัด	2,459	110	117	169	224	231	351	593	397	189	55	24	Migrated within province
เขตการปกครอง	2,459	110	117	169	224	231	351	593	397	189	55	24	Area
จากในเขตเทศบาล	2,046	94	98	132	160	174	312	503	341	165	49	18	From municipal area
จากนอกเขตเทศบาล	413	16	19	37	64	58	38	90	56	24	6	6	From non-municipal area
ไม่ทราบเขต	-	-	-	-	-	-	-	-	-	-	-	-	Unknown area
อำเภอ	2,459	110	117	169	224	231	351	593	397	189	55	24	Amphoe
อำเภอเดียวกัน	1,808	91	103	125	174	150	249	431	294	133	37	21	Within amphoe
ต่างอำเภอ	651	19	14	44	50	81	102	162	103	56	18	3	Different amphoe
ไม่ทราบอำเภอ	-	-	-	-	-	-	-	-	-	-	-	-	Unknown amphoe
ย้ายมาจากจังหวัดอื่น	3,899	312	184	360	344	290	448	853	618	344	102	46	Migrated from other province
จากในเขตเทศบาล	2,931	255	136	260	236	219	348	616	478	263	84	37	From municipal area
จากนอกเขตเทศบาล	968	57	48	100	108	71	100	237	140	81	18	9	From non-municipal area
ไม่ทราบเขต	-	-	-	-	-	-	-	-	-	-	-	-	Unknown area
ย้ายมาจากจังหวัด	3,899	312	184	360	344	290	448	853	618	344	102	46	Migrated from province
กรุงเทพมหานคร	371	74	31	24	10	18	45	76	49	30	13	2	Bangkok Metropolis
กาญจนบุรี	11	2	-	-	-	2	2	2	3	2	-	-	Kanchanaburi
จันทบุรี	20	2	-	-	-	2	2	5	4	4	2	-	Chanthaburi
ฉะเชิงเทรา	15	4	-	-	-	-	2	7	2	-	-	-	Chachoengsao
ชลบุรี	76	16	4	6	3	6	6	18	9	4	-	3	Chon Buri
ชัยนาท	3	-	-	-	-	-	-	-	2	2	-	-	Chai Nat
ตราด	2	2	-	-	-	-	-	-	-	-	-	-	Trat
นครนายก	9	2	-	-	-	-	2	3	2	2	-	-	Nakhon Nayok

ตารางที่ 19 ประชากรที่ย้ายถิ่นภายใน 5 ปี จำแนกตามสถานที่อยู่ก่อนย้าย กลุ่มอายุ และเพศ (ต่อ)

Table 19 Population who migrated within previous five years by previous place of residence, age group and sex (Contd.)

สถานที่อยู่ก่อนย้าย และเพศ	รวม Total	กลุ่มอายุ Age group											Previous place of residence and sex
		0 - 4	5 - 9	10 - 14	15 - 19	20 - 24	25 - 29	30 - 39	40 - 49	50 - 59	60 - 69	70 ขึ้นไป and over	
นครปฐม	10	2	-	-	2	2	2	-	3	2	-	-	Nakhon Pathom
นนทบุรี	21	3	3	2	-	2	3	3	6	-	-	-	Nonthaburi
ปทุมธานี	22	4	-	-	2	3	6	-	6	-	2	-	Pathum Thani
ประจวบคีรีขันธ์	4	3	-	-	-	2	-	-	-	-	-	-	Prachuap Khiri Khan
ปราจีนบุรี	9	3	-	-	-	2	2	2	2	-	-	-	Prachin Buri
พระนครศรีอยุธยา	15	-	3	4	-	-	2	2	-	3	-	2	Phra Nakhon Si Ayutthaya
เพชรบุรี	3	-	-	-	-	-	-	2	-	2	-	-	Phetchaburi
ระยอง	21	7	-	3	2	2	2	3	2	2	-	-	Rayong
ราชบุรี	9	-	-	-	-	-	2	4	3	-	-	-	Ratchaburi
ลพบุรี	12	3	-	-	-	2	-	3	2	3	-	-	Lop Buri
สมุทรปราการ	41	16	3	4	1	2	3	6	2	4	-	-	Samut Prakarn
สมุทรสงคราม	7	2	-	-	2	-	3	-	2	-	-	-	Samut Songkhram
สมุทรสาคร	12	3	2	4	-	-	-	2	2	-	-	-	Samut Sakhon
สระแก้ว	6	-	-	1	-	-	-	2	3	-	-	-	Sa Kaeo
สระบุรี	24	5	2	3	-	2	-	3	4	5	2	-	Saraburi
สิงห์บุรี	-	-	-	-	-	-	-	-	-	-	-	-	Sing Buri
สุพรรณบุรี	7	-	-	2	2	2	-	2	2	-	-	-	Suphanburi
อ่างทอง	7	3	-	-	-	-	-	3	-	2	-	-	Ang Thong
กำแพงเพชร	19	4	2	-	2	-	3	9	-	-	-	-	Kamphaeng Phet
เชียงใหม่	6	2	1	-	-	-	-	3	-	-	-	-	Chiang Rai
เชียงใหม่	13	2	2	-	-	-	3	2	2	4	-	-	Chiang Mai
ตาก	10	2	2	-	2	-	-	4	2	-	-	-	Tak
นครสวรรค์	22	2	-	-	2	4	5	2	3	4	2	-	Nakhon Sawan
น่าน	6	-	-	-	-	-	3	3	-	-	-	-	Nan
พะเยา	3	-	-	-	-	2	-	-	1	-	-	-	Phayao
พิจิตร	15	-	-	-	-	2	3	4	4	2	-	-	Phichit

ตารางที่ 19 ประชากรที่ย้ายถิ่นภายใน 5 ปี จำแนกตามสถานที่อยู่ก่อนย้าย กลุ่มอายุ และเพศ (ต่อ)

Table 19 Population who migrated within previous five years by previous place of residence, age group and sex (Contd.)

สถานที่อยู่ก่อนย้าย และเพศ	รวม Total	กลุ่มอายุ Age group											Previous place of residence and sex
		0 - 4	5 - 9	10 - 14	15 - 19	20 - 24	25 - 29	30 - 39	40 - 49	50 - 59	60 - 69	70 ขึ้นไป and over	
พิษณุโลก	27	-	3	2	2	4	4	6	6	-	2	-	Phitsanulok
เพชรบูรณ์	28	2	2	3	2	1	4	9	3	2	2	-	Phetchabun
แพร่	10	-	-	2	-	-	2	2	3	2	2	-	Phrae
แม่ฮ่องสอน	2	-	-	-	-	-	-	2	-	-	-	-	Mae Hong Son
ลำปาง	6	-	-	-	3	-	-	1	2	-	-	-	Lampang
ลำพูน	3	-	-	-	-	-	3	-	-	-	-	-	Lamphun
สุโขทัย	19	2	2	-	2	2	6	4	2	2	-	-	Sukhothai
อุดรดิตถ์	6	-	-	-	-	-	3	-	2	2	-	-	Uttaradit
อุทัยธานี	5	-	-	2	-	-	-	2	2	-	-	-	Uthai Thani
กาฬสินธุ์	363	13	19	36	32	38	43	80	57	29	13	2	Kalasin
ขอนแก่น	171	12	4	4	12	25	21	49	25	16	3	-	Khon kaen
ชัยภูมิ	50	3	3	-	2	6	10	12	9	6	-	-	Chaiyaphum
นครพนม	313	3	3	53	53	22	35	68	43	19	7	6	Nakhon phanom
นครราชสีมา	107	9	6	7	3	14	13	27	18	6	4	-	Nakhon Ratchasima
บุรีรัมย์	72	4	7	9	-	4	9	22	9	3	3	2	Buri Ram
มหาสารคาม	81	3	6	4	7	7	12	18	12	6	3	3	Maha Sarakham
มุกดาหาร	-	-	-	-	-	-	-	-	-	-	-	-	Mukdahan
ยโสธร	280	16	7	44	56	12	28	46	37	21	9	3	Yasothon
ร้อยเอ็ด	194	7	-	10	27	18	26	46	37	13	9	2	Roi Et
เลย	34	3	3	-	3	4	2	9	7	3	-	-	Loei
ศรีสะเกษ	64	2	4	2	-	3	4	26	16	6	-	2	Si Sa Ket
สกลนคร	250	15	13	28	24	10	37	40	48	32	-	3	Sakon Nakhon
สุรินทร์	43	2	4	3	4	4	4	7	10	3	-	-	Surin
หนองคาย	102	7	-	2	9	12	9	25	16	18	4	-	Nong Khai
อุดรธานี	140	13	4	3	9	7	24	33	28	15	2	3	Udon Thani
อุบลราชธานี	401	13	15	53	46	28	24	89	71	37	15	10	Ubon Ratchathani

ตารางที่ 19 ประชากรที่ย้ายถิ่นภายใน 5 ปี จำแนกตามสถานที่อยู่ก่อนย้าย กลุ่มอายุ และเพศ (ต่อ)

Table 19 Population who migrated within previous five years by previous place of residence, age group and sex (Contd.)

สถานที่อยู่ก่อนย้าย และเพศ	รวม Total	กลุ่มอายุ Age group											Previous place of residence and sex
		0 - 4	5 - 9	10 - 14	15 - 19	20 - 24	25 - 29	30 - 39	40 - 49	50 - 59	60 - 69	70 ขึ้นไป and over	
หนองบัวลำภู	18	-	2	2	3	-	3	7	-	2	-	-	Nong Bua Lamphu
อำนาจเจริญ	154	6	13	35	12	9	15	24	19	12	6	3	Amnat Charoen
กระบี่	2	2	-	-	-	-	-	-	-	-	-	-	Krabi
ชุมพร	15	2	-	-	2	-	-	3	3	4	-	2	Chumphon
ตรัง	2	-	-	-	-	-	-	-	2	-	-	-	Trang
นครศรีธรรมราช	19	-	3	-	-	-	3	6	6	2	-	-	Nakhon Si Thammarat
นราธิวาส	3	-	-	-	-	-	-	2	2	-	-	-	Narathiwat
ปัตตานี	6	-	-	-	-	2	-	4	-	-	-	-	Pattani
พังงา	4	-	-	-	-	-	2	-	-	3	-	-	Phangnga
พัทลุง	4	-	-	-	-	-	2	3	-	-	-	-	Phatthalung
ภูเก็ต	3	3	-	-	-	-	-	-	-	-	-	-	Phuket
ยะลา	10	-	2	2	2	-	-	2	-	3	-	2	Yala
ระนอง	2	-	-	-	-	-	-	2	-	-	-	-	Ranong
สงขลา	10	2	3	-	-	-	2	3	-	2	-	-	Songkhla
สตูล	3	-	-	-	-	-	-	3	-	-	-	-	Satun
สุราษฎร์ธานี	44	4	2	3	6	6	4	6	9	4	-	-	Surat Thani
ไม่ทราบจังหวัด	-	-	-	-	-	-	-	-	-	-	-	-	Unknown province
ย้ายมาจากต่างประเทศ	243	6	4	7	36	37	36	61	33	10	13	1	Migrated from foreign country
ทวีปเอเชีย	207	2	4	7	34	37	36	54	27	7	-	-	Asia
ทวีปอเมริกา	11	1	-	-	-	-	-	4	1	-	5	-	America
ทวีปยุโรป	25	3	-	-	2	-	-	4	5	3	8	1	Europe
ทวีปออสเตรเลีย/แปซิฟิก	-	-	-	-	-	-	-	-	-	-	-	-	Australia/Pacific
ทวีปแอฟริกา	-	-	-	-	-	-	-	-	-	-	-	-	Africa
อื่น ๆ	-	-	-	-	-	-	-	-	-	-	-	-	Others
ไม่ทราบประเทศ	-	-	-	-	-	-	-	-	-	-	-	-	Unknown country
ไม่ทราบ	12	-	-	-	-	-	-	6	3	-	2	2	Unknown

ตารางที่ 19 ประชากรที่ย้ายถิ่นภายใน 5 ปี จำแนกตามสถานที่อยู่ก่อนย้าย กลุ่มอายุ และเพศ (ต่อ)

Table 19 Population who migrated within previous five years by previous place of residence, age group and sex (Contd.)

สถานที่อยู่ก่อนย้าย และเพศ	รวม Total	กลุ่มอายุ Age group											Previous place of residence and sex
		0 - 4	5 - 9	10 - 14	15 - 19	20 - 24	25 - 29	30 - 39	40 - 49	50 - 59	60 - 69	70 ขึ้นไป and over	
หญิง	180,005	11,589	13,065	16,595	13,802	8,497	10,693	29,159	31,015	21,824	13,141	10,626	Female
ยอดรวมผู้ย้ายถิ่น	5,962	407	278	747	779	560	687	1,227	702	336	136	102	Total migrants
ส่วนร้อย	3.3	3.5	2.1	4.5	5.6	6.6	6.4	4.2	2.3	1.5	1.0	1.0	Percent
ย้ายภายในจังหวัด	2,025	104	89	185	304	225	219	426	277	102	60	35	Migrated within province
เขตการปกครอง	2,025	104	89	185	304	225	219	426	277	102	60	35	Area
จากในเขตเทศบาล	1,462	82	71	116	164	143	179	332	223	86	45	23	From municipal area
จากนอกเขตเทศบาล	563	22	18	69	140	81	40	95	54	17	15	12	From non-municipal area
ไม่ทราบเขต	-	-	-	-	-	-	-	-	-	-	-	-	Unknown area
อำเภอ	2,025	104	89	185	304	225	219	426	277	102	60	35	Amphoe
อำเภอเดียวกัน	1,445	77	68	123	186	142	168	316	220	75	45	26	Within amphoe
ต่างอำเภอ	580	27	21	62	118	82	51	110	57	27	15	9	Different amphoe
ไม่ทราบอำเภอ	-	-	-	-	-	-	-	-	-	-	-	-	Unknown amphoe
ย้ายมาจากจังหวัดอื่น	3,590	295	184	555	384	283	417	725	392	225	71	59	Migrated from other province
จากในเขตเทศบาล	2,612	241	135	375	235	173	315	554	295	190	48	53	From municipal area
จากนอกเขตเทศบาล	978	54	50	180	149	110	102	172	97	35	23	6	From non-municipal area
ไม่ทราบเขต	-	-	-	-	-	-	-	-	-	-	-	-	Unknown area
ย้ายมาจากจังหวัด	3,590	295	184	555	384	283	417	725	392	225	71	59	Migrated from province
กรุงเทพมหานคร	333	65	35	26	23	11	47	81	26	15	5	2	Bangkok Metropolis
กาญจนบุรี	12	-	3	2	-	2	-	2	2	-	-	3	Kanchanaburi
จันทบุรี	8	-	2	-	-	3	-	-	2	-	-	2	Chanthaburi
ฉะเชิงเทรา	15	6	-	2	-	-	2	3	-	2	-	2	Chachoengsao
ชลบุรี	38	8	5	5	3	2	8	6	3	-	-	-	Chon Buri
ชัยนาท	6	-	2	-	-	-	-	-	-	5	-	-	Chai Nat
ตราด	2	-	-	-	-	-	-	2	-	-	-	-	Trat
นครนายก	5	-	-	-	-	-	-	-	2	2	-	2	Nakhon Nayok

ตารางที่ 19 ประชากรที่ย้ายถิ่นภายใน 5 ปี จำแนกตามสถานที่อยู่ก่อนย้าย กลุ่มอายุ และเพศ (ต่อ)

Table 19 Population who migrated within previous five years by previous place of residence, age group and sex (Contd.)

สถานที่อยู่ก่อนย้าย และเพศ	รวม Total	กลุ่มอายุ Age group											Previous place of residence and sex
		0 - 4	5 - 9	10 - 14	15 - 19	20 - 24	25 - 29	30 - 39	40 - 49	50 - 59	60 - 69	70 ขึ้นไป and over	
นครปฐม	6	2	-	-	-	2	-	-	2	-	-	2	Nakhon Pathom
นนทบุรี	11	3	-	-	-	-	-	3	3	2	-	-	Nonthaburi
ปทุมธานี	17	3	-	-	-	5	2	8	-	-	-	-	Pathum Thani
ประจวบคีรีขันธ์	8	2	5	2	-	-	-	-	-	-	-	-	Prachuap Khiri Khan
ปราจีนบุรี	11	5	-	-	-	2	3	2	-	-	-	-	Prachin Buri
พระนครศรีอยุธยา	6	-	-	2	-	-	-	3	-	-	2	-	Phra Nakhon Si Ayutthaya
เพชรบุรี	6	3	-	-	-	-	-	2	2	-	-	-	Phetchaburi
ระยอง	12	-	2	-	2	-	-	5	2	2	2	-	Rayong
ราชบุรี	8	2	-	-	-	-	3	3	-	-	-	-	Ratchaburi
ลพบุรี	3	2	-	-	-	-	-	-	2	-	-	-	Lop Buri
สมุทรปราการ	41	5	9	2	-	2	5	14	-	5	-	2	Samut Prakarn
สมุทรสงคราม	2	-	-	2	-	-	-	-	-	-	-	-	Samut Songkhram
สมุทรสาคร	13	5	2	2	-	-	2	-	4	-	-	-	Samut Sakhon
สระแก้ว	6	-	-	-	2	2	-	2	2	-	-	-	Sa Kaeo
สระบุรี	21	3	5	2	2	-	-	3	3	3	2	-	Saraburi
สิงห์บุรี	5	-	-	2	-	-	-	3	-	-	-	-	Sing Buri
สุพรรณบุรี	11	2	-	2	-	-	-	5	2	-	2	-	Suphanburi
อ่างทอง	5	-	-	-	-	2	-	2	-	2	-	-	Ang Thong
กำแพงเพชร	15	2	2	2	3	-	2	5	2	-	-	-	Kamphaeng Phet
เชียงใหม่	12	2	2	-	-	-	2	5	2	2	-	-	Chiang Rai
เชียงใหม่	26	2	3	2	3	2	3	-	2	3	5	3	Chiang Mai
ตาก	2	-	-	-	-	-	-	2	-	-	-	-	Tak
นครสวรรค์	12	-	2	2	-	2	-	3	4	-	-	-	Nakhon Sawan
น่าน	8	2	-	-	-	-	5	-	2	-	-	-	Nan
พะเยา	8	-	-	5	-	-	-	2	-	2	-	-	Phayao
พิจิตร	14	2	3	2	-	-	2	2	3	2	-	-	Phichit

ตารางที่ 19 ประชากรที่ย้ายถิ่นภายใน 5 ปี จำแนกตามสถานที่อยู่ก่อนย้าย กลุ่มอายุ และเพศ (ต่อ)

Table 19 Population who migrated within previous five years by previous place of residence, age group and sex (Contd.)

สถานที่อยู่ก่อนย้าย และเพศ	รวม Total	กลุ่มอายุ Age group											Previous place of residence and sex
		0 - 4	5 - 9	10 - 14	15 - 19	20 - 24	25 - 29	30 - 39	40 - 49	50 - 59	60 - 69	70 ขึ้นไป and over	
พิษณุโลก	17	-	2	2	-	2	2	3	5	2	-	2	Phitsanulok
เพชรบูรณ์	17	-	-	2	3	2	3	3	3	2	-	-	Phetchabun
แพร่	9	-	-	-	-	2	2	3	-	3	-	-	Phrae
แม่ฮ่องสอน	2	-	-	-	-	-	-	2	-	-	-	-	Mae Hong Son
ลำปาง	6	-	-	-	-	-	2	5	-	-	-	-	Lampang
ลำพูน	2	-	-	-	-	-	-	2	-	-	-	-	Lamphun
สุโขทัย	18	3	2	-	-	3	3	3	3	2	-	-	Sukhothai
อุดรดิตถ์	2	-	-	-	-	-	2	-	-	-	-	-	Uttaradit
อุทัยธานี	-	-	-	-	-	-	-	-	-	-	-	-	Uthai Thani
กาฬสินธุ์	395	30	14	77	41	26	41	77	53	26	8	5	Kalasin
ขอนแก่น	161	8	11	27	12	20	23	27	15	12	5	3	Khon kaen
ชัยภูมิ	33	3	-	-	-	8	5	11	5	3	-	-	Chaiyaphum
นครพนม	349	12	3	89	48	24	35	76	32	23	2	6	Nakhon phanom
นครราชสีมา	76	6	5	6	2	9	11	18	11	5	2	3	Nakhon Ratchasima
บุรีรัมย์	71	6	3	9	3	8	5	24	3	6	5	-	Buri Ram
มหาสารคาม	72	5	6	-	6	11	15	15	14	2	-	-	Maha Sarakham
มุกดาหาร	-	-	-	-	-	-	-	-	-	-	-	-	Mukdahan
ยโสธร	295	14	11	66	59	31	26	32	27	17	9	5	Yasothon
ร้อยเอ็ด	183	12	9	33	32	9	26	33	18	8	5	-	Roi Et
เลย	32	6	-	-	-	5	8	6	3	3	2	-	Loei
ศรีสะเกษ	71	6	5	12	9	9	11	9	8	3	-	-	Si Sa Ket
สกลนคร	238	21	12	44	35	15	29	51	29	2	-	2	Sakon Nakhon
สุรินทร์	39	2	2	3	2	9	5	12	2	2	2	2	Surin
หนองคาย	84	6	2	5	5	8	15	21	11	12	2	-	Nong Khai
อุดรธานี	113	3	2	2	8	8	21	36	21	8	2	5	Udon Thani
อุบลราชธานี	336	8	8	80	47	28	32	50	38	27	11	9	Ubon Ratchathani

ตารางที่ 19 ประชากรที่ย้ายถิ่นภายใน 5 ปี จำแนกตามสถานที่อยู่ก่อนย้าย กลุ่มอายุ และเพศ (ต่อ)

Table 19 Population who migrated within previous five years by previous place of residence, age group and sex (Contd.)

สถานที่อยู่ก่อนย้าย และเพศ	รวม Total	กลุ่มอายุ Age group											Previous place of residence and sex
		0 - 4	5 - 9	10 - 14	15 - 19	20 - 24	25 - 29	30 - 39	40 - 49	50 - 59	60 - 69	70 ขึ้นไป and over	
หนองบัวลำภู	20	3	2	-	-	2	3	8	-	2	2	-	Nong Bua Lamphu
อำนาจเจริญ	161	5	6	39	35	12	11	18	15	14	5	3	Amnat Charoen
กระบี่	5	2	-	-	-	-	2	2	-	-	-	-	Krabi
ชุมพร	14	3	-	-	2	-	-	6	3	-	-	-	Chumphon
ตรัง	2	-	-	-	-	-	-	2	-	-	-	-	Trang
นครศรีธรรมราช	12	2	-	3	-	-	2	3	3	-	-	-	Nakhon Si Thammarat
นราธิวาส	2	2	-	-	-	-	-	-	-	-	-	-	Narathiwat
ปัตตานี	-	-	-	-	-	-	-	-	-	-	-	-	Pattani
พังงา	2	-	-	-	-	-	-	-	2	-	-	-	Phangnga
พัทลุง	-	-	-	-	-	-	-	-	-	-	-	-	Phatthalung
ภูเก็ต	8	3	3	-	-	-	2	-	-	-	-	-	Phuket
ยะลา	3	-	-	-	-	-	-	2	-	2	-	-	Yala
ระนอง	3	-	-	-	-	-	2	-	-	2	-	-	Ranong
สงขลา	10	2	2	-	2	2	-	3	-	2	-	-	Songkhla
สตูล	-	-	-	-	-	-	-	-	-	-	-	-	Satun
สุราษฎร์ธานี	31	7	3	3	2	3	2	5	6	-	-	2	Surat Thani
ไม่ทราบจังหวัด	-	-	-	-	-	-	-	-	-	-	-	-	Unknown province
ย้ายมาจากต่างประเทศ	344	8	6	7	91	52	51	76	32	9	4	8	Migrated from foreign country
ทวีปเอเชีย	325	5	6	7	91	52	49	70	29	7	3	5	Asia
ทวีปอเมริกา	6	-	-	-	-	-	3	2	2	-	-	-	America
ทวีปยุโรป	12	3	-	-	-	-	-	4	-	2	1	3	Europe
ทวีปออสเตรเลีย/แปซิฟิก	2	-	-	-	-	-	-	-	2	-	-	-	Australia/Pacific
ทวีปแอฟริกา	-	-	-	-	-	-	-	-	-	-	-	-	Africa
อื่น ๆ	-	-	-	-	-	-	-	-	-	-	-	-	Others
ไม่ทราบประเทศ	-	-	-	-	-	-	-	-	-	-	-	-	Unknown country
ไม่ทราบ	3	-	-	-	-	-	-	-	2	-	2	-	Unknown

ตารางที่ 21 ประชากร จำแนกตามการมีชื่อในทะเบียนบ้าน เพศ และเขตการปกครอง

Table 21 Population by house-registration, sex and area

การมีชื่อในทะเบียนบ้าน	ประชากร Population			ในเขตเทศบาล Municipal area			นอกเขตเทศบาล Non-municipal area			House-registration
	รวม	ชาย	หญิง	รวม	ชาย	หญิง	รวม	ชาย	หญิง	
	Total	Male	Female	Total	Male	Female	Total	Male	Female	
ยอดรวม	357,339	177,333	180,005	180,600	89,190	91,410	176,739	88,144	88,595	Total
มีในบ้านที่อาศัยอยู่	329,722	162,600	167,122	161,466	79,161	82,306	168,256	83,440	84,816	Have in this household
มีอยู่ที่อื่น										Have in other place
จังหวัดนี้	18,916	10,326	8,590	12,573	6,741	5,832	6,344	3,585	2,759	This province
จังหวัดอื่น	6,934	3,739	3,195	5,221	2,731	2,490	1,713	1,008	706	Other province
ไม่มีในประเทศไทย										Do not have in Thailand
แต่มีในประเทศอื่น	1,642	631	1,012	1,236	524	712	407	106	300	but in other country
ไม่มีที่ใดเลย	101	34	68	92	32	60	9	2	7	Not at all
ไม่ทราบ	22	4	18	12	1	11	10	3	7	Unknown

ตารางที่ 22 ครีวเรือนส่วนบุคคล จำแนกตามกลุ่มอายุของหัวหน้าครัวเรือน เพศ และเขตการปกครอง

Table 22 Private households by age group of households head, sex and area

กลุ่มอายุ ของหัวหน้าครัวเรือน	รวม Total	เขตการปกครอง Area		Age group of households head
		ในเขตเทศบาล Municipal area	นอกเขตเทศบาล Non-municipal area	
ยอดรวม	86,291	44,413	41,878	Total
น้อยกว่า 14 ปี	75	39	36	Less than 14
14 - 19	543	305	238	14 - 19
20 - 24	968	594	374	20 - 24
25 - 29	2,653	1,679	974	25 - 29
30 - 34	5,442	3,179	2,263	30 - 34
35 - 39	9,410	5,094	4,316	35 - 39
40 - 44	12,327	6,485	5,842	40 - 44
45 - 49	11,906	6,156	5,750	45 - 49
50 - 54	10,960	5,663	5,298	50 - 54
55 - 59	9,193	4,518	4,676	55 - 59
60 - 64	7,766	3,743	4,023	60 - 64
65 - 69	5,337	2,521	2,816	65 - 69
70 - 74	4,130	1,898	2,233	70 - 74
75 - 79	2,976	1,405	1,571	75 - 79
80 - 84	1,638	729	909	80 - 84
85 ขึ้นไป	967	408	559	85 and over

ตารางที่ 22ครัวเรือนส่วนบุคคล จำแนกตามกลุ่มอายุของหัวหน้าครัวเรือน เพศ และเขตการปกครอง (ต่อ)

Table 22 Private households by age group of households head, sex and area (Contd.)

กลุ่มอายุ ของหัวหน้าครัวเรือน	รวม Total	เขตการปกครอง Area		Age group of households head
		ในเขตเทศบาล Municipal area	นอกเขตเทศบาล Non-municipal area	
หัวหน้าครัวเรือนชาย	61,783	31,643	30,140	Male head
น้อยกว่า 14 ปี	35	20	15	Less than 14
14 - 19	278	145	133	14 - 19
20 - 24	595	356	240	20 - 24
25 - 29	1,788	1,113	674	25 - 29
30 - 34	3,908	2,278	1,630	30 - 34
35 - 39	7,116	3,842	3,274	35 - 39
40 - 44	9,544	4,937	4,606	40 - 44
45 - 49	9,154	4,742	4,412	45 - 49
50 - 54	8,263	4,202	4,061	50 - 54
55 - 59	6,696	3,211	3,485	55 - 59
60 - 64	5,353	2,566	2,788	60 - 64
65 - 69	3,504	1,669	1,835	65 - 69
70 - 74	2,477	1,136	1,341	70 - 74
75 - 79	1,615	792	823	75 - 79
80 - 84	912	409	503	80 - 84
85 ขึ้นไป	545	226	319	85 and over

ตารางที่ 22 ครีวเรือนส่วนบุคคล จำแนกตามกลุ่มอายุของหัวหน้าครัวเรือน เพศ และเขตการปกครอง (ต่อ)

Table 22 Private households by age group of households head, sex and area (Contd.)

กลุ่มอายุ ของหัวหน้าครัวเรือน	รวม Total	เขตการปกครอง Area		Age group of households head
		ในเขตเทศบาล Municipal area	นอกเขตเทศบาล Non-municipal area	
หัวหน้าครัวเรือนหญิง	24,508	12,770	11,738	Female head
น้อยกว่า 14 ปี	39	19	20	Less than 14
14 - 19	265	159	105	14 - 19
20 - 24	373	238	135	20 - 24
25 - 29	865	565	300	25 - 29
30 - 34	1,533	901	633	30 - 34
35 - 39	2,293	1,252	1,041	35 - 39
40 - 44	2,783	1,547	1,236	40 - 44
45 - 49	2,752	1,414	1,338	45 - 49
50 - 54	2,697	1,461	1,236	50 - 54
55 - 59	2,497	1,306	1,191	55 - 59
60 - 64	2,413	1,178	1,235	60 - 64
65 - 69	1,834	852	981	65 - 69
70 - 74	1,653	762	892	70 - 74
75 - 79	1,361	613	748	75 - 79
80 - 84	726	321	406	80 - 84
85 ขึ้นไป	422	182	240	85 and over

ตารางเคหะ

สารบัญตารางสถิติ

ตารางเลข

- ตารางที่ 1 คริวเรือส่วนบุคคล จำแนกตามประเภทของที่อยู่อาศัย การครอบครองที่อยู่อาศัย และเขตการปกครอง
- ตารางที่ 2 คริวเรือส่วนบุคคล จำแนกตามประเภทของที่อยู่อาศัย ลักษณะของที่อยู่อาศัย และเขตการปกครอง
- ตารางที่ 3 คริวเรือส่วนบุคคล จำแนกตามการถือกรรมสิทธิ์ที่ดิน การครอบครองที่อยู่อาศัย และเขตการปกครอง
- ตารางที่ 4 คริวเรือส่วนบุคคล จำแนกตามขนาดของครัวเรือน ประเภทของที่อยู่อาศัย และเขตการปกครอง
- ตารางที่ 5 คริวเรือส่วนบุคคล จำแนกตามเชื้อเพลิงส่วนใหญ่ที่ใช้ในการประกอบอาหาร ประเภทของที่อยู่อาศัย และเขตการปกครอง
- ตารางที่ 6 คริวเรือส่วนบุคคล จำแนกตามลักษณะการใช้ส้วม ประเภทของที่อยู่อาศัย และเขตการปกครอง
- ตารางที่ 7 คริวเรือส่วนบุคคล จำแนกตามแหล่งที่มาของน้ำดื่ม และน้ำใช้ส่วนใหญ่ ประเภทของที่อยู่อาศัย และเขตการปกครอง
- ตารางที่ 8 คริวเรือส่วนบุคคล จำแนกตามการเป็นเจ้าของเครื่องใช้ การมีอุปกรณ์เทคโนโลยี และเขตการปกครอง

ตารางที่ 1 ครัวเรือนส่วนบุคคล จำแนกตามประเภทของที่อยู่อาศัย การครอบครองที่อยู่อาศัย และเขตการปกครอง

Table 1 Private households by type of living quarters, tenure of living quarters and area

ประเภทของที่อยู่อาศัย และการครอบครองที่อยู่อาศัย	รวม Total		ในเขตเทศบาล Municipal area		นอกเขตเทศบาล Non-municipal area		Type of living quarters and tenure of living quarters
	ครัวเรือน	ร้อยละ	ครัวเรือน	ร้อยละ	ครัวเรือน	ร้อยละ	
	Households	Percent	Households	Percent	Households	Percent	
ประเภทของที่อยู่อาศัย	86,291	100.0	44,413	100.0	41,878	100.0	Type of living quarters
บ้านเดี่ยว	82,830	96.0	41,135	92.6	41,695	99.6	Detached house
ทาวน์เฮ้าส์/บ้านแฝด/ทาวน์โฮม	438	0.5	330	0.7	108	0.3	Town house/Duplex/Town Home
คอนโดมิเนียม/แมนชั่น	19	0.0	15	0.0	4	0.0	Condomenium/Mansion
แฟลต/อพาร์ทเมนท์/หอพัก	475	0.6	470	1.1	5	0.0	Flat/Apartment/Hostel
ตึกแถว/ห้องแถว/เรือนแถว	2,416	2.8	2,366	5.3	51	0.1	Row house/Shop house/Row room
ห้องภายในบ้าน	70	0.1	65	0.1	5	0.0	Room in house
เรือ/แพ/รถ	-	-	-	-	-	-	Boat/Raft/Motor vehicle
อื่น ๆ ^{1/}	42	0.0	33	0.1	9	0.0	Others ^{1/}
ไม่ทราบ	-	-	-	-	-	-	Unknown
การครอบครองที่อยู่อาศัย	86,291	100.0	44,413	100.0	41,878	100.0	Tenure of living quarters
เป็นเจ้าของมีภาระการผ่อนชำระ	5,100	5.9	2,702	6.1	2,397	5.7	Owner to pay by installment
เป็นเจ้าของไม่มีภาระการผ่อนชำระ	76,015	88.1	37,368	84.1	38,648	92.3	Owner not pay by installment
เช่าซื้อ	453	0.5	393	0.9	61	0.1	Hire purchaser
เช่า	2,288	2.7	1,891	4.3	397	0.9	Rent
อยู่โดยไม่เสียค่าเช่า เพราะเป็นส่วนหนึ่งของค่าจ้าง	406	0.5	382	0.9	24	0.1	Payment in kind for service
อยู่โดยไม่เสียค่าเช่าเพราะให้อยู่เปล่า	1,366	1.6	1,226	2.8	140	0.3	Rent free
อื่น ๆ	208	0.2	194	0.4	14	0.0	Others
ไม่ทราบ	453	0.5	257	0.6	196	0.5	Unknown

1/ รวมที่อยู่อาศัยในสำนักงาน

1/ Including room in office

ตารางที่ 2 ครัวเรือนส่วนบุคคล จำแนกตามประเภทของที่อยู่อาศัย ลักษณะของที่อยู่อาศัย และเขตการปกครอง

Table 2 Private households by type of living quarters, construction materials of dwelling unit and area

ลักษณะของที่อยู่อาศัย และเขตการปกครอง	รวม Total		ประเภทของที่อยู่อาศัย Type of living quarters					Construction materials of dwelling unit and area
	ครัวเรือน Households	ร้อยละ Percent	บ้านเดี่ยว Detached house	ทาวน์เฮ้าส์/บ้านแฝด/ทาวน์โฮม Town house/Duplex/ Town Home	คอนโดมิเนียม/แมนชั่น Condomenium/ Mansion	แฟลต/อพาร์ทเมนท์/หอพัก Flat/Apartment/ Hostel	ตึกแถว/ห้องแถว/เรือนแถว Row house/Shop house/ Row room	
ยอดรวม ^{1/}	86,179	100.0	82,830	438	19	475	2,416	Total ^{1/}
ตึก	28,171	32.7	25,314	438	19	443	1,957	Cement or brick
ไม้	23,148	26.9	23,026	-	-	9	113	Wood
ครึ่งตึกครึ่งไม้	34,358	39.9	33,988	-	-	24	347	Wood and cement or brick
ใช้วัสดุไม่ถาวรในท้องถิ่น ^{2/}	431	0.5	431	-	-	-	-	Non-permanent materials ^{2/}
ใช้วัสดุใช้แล้ว ^{3/}	70	0.1	70	-	-	-	-	Reused materials ^{3/}
อื่น ๆ	-	-	-	-	-	-	-	Others
ไม่ทราบ	1	0.0	1	-	-	-	-	Unknown
ในเขตเทศบาล	44,315	100.0	41,135	330	15	470	2,366	Municipal area
ตึก	16,818	37.9	14,121	330	15	439	1,913	Cement or brick
ไม้	10,854	24.5	10,733	-	-	7	113	Wood
ครึ่งตึกครึ่งไม้	16,332	36.9	15,968	-	-	24	340	Wood and cement or brick
ใช้วัสดุไม่ถาวรในท้องถิ่น ^{2/}	285	0.6	285	-	-	-	-	Non-permanent materials ^{2/}
ใช้วัสดุใช้แล้ว ^{3/}	28	0.1	28	-	-	-	-	Reused materials ^{3/}
อื่น ๆ	-	-	-	-	-	-	-	Others
ไม่ทราบ	-	-	-	-	-	-	-	Unknown
นอกเขตเทศบาล	41,864	100.0	41,695	108	4	5	51	Non-municipal area
ตึก	11,354	27.1	11,193	108	4	4	44	Cement or brick
ไม้	12,294	29.4	12,293	-	-	1	-	Wood
ครึ่งตึกครึ่งไม้	18,026	43.1	18,020	-	-	-	7	Wood and cement or brick
ใช้วัสดุไม่ถาวรในท้องถิ่น ^{2/}	146	0.3	146	-	-	-	-	Non-permanent materials ^{2/}
ใช้วัสดุใช้แล้ว ^{3/}	42	0.1	42	-	-	-	-	Reused materials ^{3/}
อื่น ๆ	-	-	-	-	-	-	-	Others
ไม่ทราบ	1	0.0	1	-	-	-	-	Unknown

1/ ไม่รวมครัวเรือนส่วนบุคคลที่มีที่อยู่อาศัยเป็นห้องภายในบ้าน ที่อยู่อาศัยในสำนักงาน และเรือ แพ รถ

2/ เช่น ไม้ไผ่ ใบจาก ฯลฯ

3/ เช่น หีบ ลัง ฯลฯ

1/ Excluding private households which residence are room in house, room in office and boatraft/motor vehicle

2/ e.g. Bamboo and thatch

3/ e.g. Boxes and crates

ตารางที่ 3 ครั้วเรือนส่วนบุคคล จำแนกตามการถือกรรมสิทธิ์ที่ดิน การครอบครองที่อยู่อาศัย และเขตการปกครอง

Table 3 Private households by land ownership, tenure of living quarters and area

การถือกรรมสิทธิ์ที่ดิน และเขตการปกครอง	รวม Total		การครอบครองที่อยู่อาศัย Tenure of living quarters			Land ownership and area
	ครั้วเรือน Households	ร้อยละ Percent	เป็นเจ้าของมีการผ่อนชำระ Owner to pay by installment	เป็นเจ้าของไม่มีการผ่อนชำระ Owner not pay by installment	เช่าซื้อ Hire purchaser	
ยอดรวม	81,568	100.0	5,100	76,015	453	Total
เป็นเจ้าของ	78,788	96.6	4,509	74,085	193	Owner
เช่าซื้อที่ดิน	1,171	1.4	336	628	207	Hire purchaser
เช่า	305	0.4	156	110	39	Rent
ไม่เสียค่าเช่าที่ดิน	800	1.0	61	735	4	Rent free
อื่น ๆ	139	0.2	11	126	1	Others
ไม่ทราบ	366	0.4	27	330	9	Unknown
ในเขตเทศบาล	40,463	100.0	2,702	37,368	393	Municipal area
เป็นเจ้าของ	38,791	95.9	2,223	36,427	140	Owner
เช่าซื้อที่ดิน	787	1.9	293	288	206	Hire purchaser
เช่า	251	0.6	131	85	35	Rent
ไม่เสียค่าเช่าที่ดิน	351	0.9	33	317	1	Rent free
อื่น ๆ	83	0.2	5	77	1	Others
ไม่ทราบ	201	0.5	19	173	9	Unknown
นอกเขตเทศบาล	41,106	100.0	2,397	38,648	61	Non-municipal area
เป็นเจ้าของ	39,997	97.3	2,286	37,658	53	Owner
เช่าซื้อที่ดิน	385	0.9	44	340	1	Hire purchaser
เช่า	54	0.1	25	25	4	Rent
ไม่เสียค่าเช่าที่ดิน	449	1.1	28	418	2	Rent free
อื่น ๆ	55	0.1	6	49	-	Others
ไม่ทราบ	165	0.4	8	157	-	Unknown

ตารางที่ 4 ครั้วเรือนส่วนบุคคล จำแนกตามขนาดของครั้วเรือน ประเภทของที่อยู่อาศัย และเขตการปกครอง

Table 4 Private households by size of household, type of living quarters and area

ขนาดของครั้วเรือน และเขตการปกครอง	รวม Total		ประเภทของที่อยู่อาศัย Type of living quarters									Household size and area
	ครั้วเรือน Households	ร้อยละ Percent	บ้านเดี่ยว Detached house	ทาวน์เฮ้าส์/ บ้านแฝด/ ทาวน์โฮม Town house/ Duplex/ Town Home	คอนโด- มิเนียม/ แมนชั่น Condo- menium/ Mansion	แฟลต/ อพาร์ทเมนท์/ หอพัก Flat/ Apartment/ Hostel	ตึกแถว/ ห้องแถว/ เรือนแถว Row house/ Shop house/ Row room	ห้อง ภายในบ้าน Room in house	เรือ/ แพ/รถ Boat/ Raft/ Motor vehicle	อื่น ๆ ^{1/} Others ^{1/}	ไม่ทราบ Unknown	
ยอดรวม	86,291	100.0	82,830	438	19	475	2,416	70	-	42	-	Total
1 คน	9,976	11.6	8,779	123	3	252	745	56	-	18	-	1 person
2 คน	16,271	18.9	15,500	77	1	102	579	6	-	5	-	2 persons
3 คน	20,289	23.5	19,690	93	5	62	430	4	-	6	-	3 persons
4 คน	20,470	23.7	19,940	78	8	43	392	2	-	8	-	4 persons
5 คน	10,596	12.3	10,378	35	3	15	161	-	-	4	-	5 persons
6 คน	5,794	6.7	5,706	19	-	1	67	-	-	1	-	6 persons
7 คน	1,663	1.9	1,631	10	-	1	21	-	-	-	-	7 persons
8 คน	714	0.8	699	1	-	-	14	-	-	-	-	8 persons
9 คน	318	0.4	314	-	-	-	4	-	-	-	-	9 persons
10 คนขึ้นไป	200	0.2	194	2	-	-	3	1	-	-	-	10 persons and over
ในเขตเทศบาล	44,413	100.0	41,135	330	15	470	2,366	65	-	33	-	Municipal area
1 คน	5,985	13.5	4,819	116	3	250	727	54	-	16	-	1 person
2 คน	8,567	19.3	7,830	55	-	102	569	6	-	5	-	2 persons
3 คน	10,137	22.8	9,575	74	4	60	420	1	-	3	-	3 persons
4 คน	10,394	23.4	9,907	48	6	41	385	2	-	5	-	4 persons
5 คน	5,293	11.9	5,087	25	3	15	160	-	-	4	-	5 persons
6 คน	2,724	6.1	2,648	8	-	1	67	-	-	-	-	6 persons
7 คน	731	1.6	705	5	-	1	20	-	-	-	-	7 persons
8 คน	337	0.8	323	-	-	-	14	-	-	-	-	8 persons
9 คน	156	0.4	154	-	-	-	1	-	-	-	-	9 persons
10 คนขึ้นไป	90	0.2	87	-	-	-	3	1	-	-	-	10 persons and over

ตารางที่ 4 ครั้วเรือนส่วนบุคคล จำแนกตามขนาดของครั้วเรือน ประเภทของที่อยู่อาศัย และเขตการปกครอง (ต่อ)

Table 4 Private households by size of household, type of living quarters and area (Contd.)

ขนาดของครั้วเรือน และเขตการปกครอง	รวม Total		ประเภทของที่อยู่อาศัย Type of living quarters									Household size and area
	ครั้วเรือน Households	ร้อยละ Percent	บ้านเดี่ยว Detached house	ทาวน์เฮ้าส์/ บ้านแฝด/ ทาวน์โฮม Town house/ Duplex/ Town Home	คอนโด- มิเนียม/ แมนชั่น Condo- menium/ Mansion	แฟลต/ อพาร์ทเมนท์/ หอพัก Flat/ Apartment/ Hostel	ตึกแถว/ ห้องแถว/ เรือนแถว Row house/ Shop house/ Row room	ห้อง ภายในบ้าน Room in house	เรือ/ แพ/รถ Boat/ Raft/ Motor vehicle	อื่น ๆ ^{1/} Others ^{1/}	ไม่ทราบ Unknown	
นอกเขตเทศบาล	41,878	100.0	41,695	108	4	5	51	5	-	9	-	Non-municipal area
1 คน	3,991	9.5	3,960	7	-	2	18	3	-	1	-	1 person
2 คน	7,703	18.4	7,671	21	1	-	10	-	-	-	-	2 persons
3 คน	10,152	24.2	10,114	19	1	1	10	3	-	4	-	3 persons
4 คน	10,076	24.1	10,033	30	1	1	8	-	-	3	-	4 persons
5 คน	5,303	12.7	5,292	10	-	-	1	-	-	-	-	5 persons
6 คน	3,070	7.3	3,058	12	-	-	-	-	-	1	-	6 persons
7 คน	932	2.2	926	5	-	-	1	-	-	-	-	7 persons
8 คน	377	0.9	375	1	-	-	-	-	-	-	-	8 persons
9 คน	163	0.4	160	-	-	-	3	-	-	-	-	9 persons
10 คนขึ้นไป	110	0.3	107	2	-	-	-	-	-	-	-	10 persons and over

1/ รวมที่อยู่อาศัยในสำนักงาน

1/ Including room in office

ตารางที่ 5ครัวเรือนส่วนบุคคล จำแนกตามเชื้อเพลิงส่วนใหญ่ที่ใช้ในการประกอบอาหาร ประเภทของที่อยู่อาศัย และเขตการปกครอง

Table 5 Private households by major source of cooking fuel, type of living quarters and area

เชื้อเพลิงที่ใช้ในการประกอบอาหาร และเขตการปกครอง	รวม Total		ประเภทของที่อยู่อาศัย Type of living quarters										Cooking fuel and area
	ครัวเรือน Households	ร้อยละ Percent	บ้านเดี่ยว Detached house	ทาวน์เฮ้าส์/ บ้านแฝด/ ทาวน์โฮม Town house/ Duplex/ Town Home	คอนโด- มิเนียม/ แมนชั่น Condo- menium/ Mansion	อพาร์ทเมนท์/ โฮเทล Flat/ Apartment/ Hostel	ตึกแถว/ ห้องแถว/ เรือนแถว Row house/ Shop house/ Row room	ห้อง ภายในบ้าน Room in house	เรือ/ แพ/รถ Boat/ Raft/ Motor vehicle	อื่น ๆ ^{1/} Others ^{1/}	ไม่ทราบ Unknown		
ยอดรวม	86,291	100.0	82,830	438	19	475	2,416	70	-	42	-	Total	
ก๊าซ	19,308	22.4	16,855	260	10	260	1,879	26	-	19	-	Gas	
ถ่าน/ฟืน/เศษไม้	65,344	75.7	65,021	123	-	-	182	-	-	16	-	Charcoal/Wood/Scrab wood	
ไฟฟ้า	799	0.9	405	26	8	153	172	31	-	4	-	Electricity	
น้ำมันก๊าด/อื่น ๆ	21	0.0	19	-	-	-	3	-	-	-	-	Kerosene/Others	
ไม่มีการหุงต้ม	820	0.9	531	29	1	63	181	13	-	3	-	Not cooking	
ไม่ทราบ	-	-	-	-	-	-	-	-	-	-	-	Unknown	
ในเขตเทศบาล	44,413	100.0	41,135	330	15	470	2,366	65	-	33	-	Municipal area	
ก๊าซ	13,113	29.5	10,742	227	10	256	1,839	23	-	16	-	Gas	
ถ่าน/ฟืน/เศษไม้	30,079	67.7	29,846	51	-	-	172	-	-	10	-	Charcoal/Wood/Scrab wood	
ไฟฟ้า	654	1.5	266	24	4	153	172	31	-	4	-	Electricity	
น้ำมันก๊าด/อื่น ๆ	15	0.0	13	-	-	-	3	-	-	-	-	Kerosene/Others	
ไม่มีการหุงต้ม	552	1.2	268	28	1	62	180	11	-	3	-	Not cooking	
ไม่ทราบ	-	-	-	-	-	-	-	-	-	-	-	Unknown	
นอกเขตเทศบาล	41,878	100.0	41,695	108	4	5	51	5	-	9	-	Non-municipal area	
ก๊าซ	6,194	14.8	6,112	33	-	4	39	4	-	2	-	Gas	
ถ่าน/ฟืน/เศษไม้	35,265	84.2	35,176	72	-	-	10	-	-	6	-	Charcoal/Wood/Scrab wood	
ไฟฟ้า	144	0.3	138	2	4	-	-	-	-	-	-	Electricity	
น้ำมันก๊าด/อื่น ๆ	6	0.0	6	-	-	-	-	-	-	-	-	Kerosene/Others	
ไม่มีการหุงต้ม	268	0.6	263	1	-	1	1	1	-	-	-	Not cooking	
ไม่ทราบ	-	-	-	-	-	-	-	-	-	-	-	Unknown	

1/ รวมที่อยู่อาศัยในสำนักงาน

1/ Including room in office

ตารางที่ 6 คริวเรือนส่วนบุคคล จำแนกตามลักษณะการใช้ส้วม ประเภทของที่อยู่อาศัย และเขตการปกครอง

Table 6 Private households by toilet facility, type of living quarters and area

ลักษณะการใช้ส้วม และเขตการปกครอง	รวม Total		ประเภทของที่อยู่อาศัย Type of living quarters									Toilet facility and area
	ครัวเรือน Households	ร้อยละ Percent	บ้านเดี่ยว Detached house	ทาวน์เฮ้าส์/ บ้านแฝด/ ทาวน์โฮม Town house/ Duplex/ Town Home	คอนโด- มิเนียม/ แมนชั่น Condo- menium/ Mansion	แฟลต/ อพาร์ทเมนท์/ หอพัก Flat/ Apartment/ Hostel	ตึกแถว/ ห้องแถว/ เรือนแถว Row house/ Shop house/ Row room	ห้อง ภายในบ้าน Room in house	เรือ/ แพ/รถ Boat/ Raft/ Motor vehicle	อื่น ๆ ^{1/} Others ^{1/}	ไม่ทราบ Unknown	
ยอดรวม	86,291	100.0	82,830	438	19	475	2,416	70	-	42	-	Total
ส้วมแบบนั่งห้อยเท้า	6,469	7.5	5,149	167	8	320	806	11	-	8	-	Sitting toilet
ส้วมแบบนั่งยอง	77,760	90.1	75,857	242	10	150	1,407	59	-	34	-	Squat toilet
ส้วมแบบนั่งห้อยเท้า และส้วมแบบนั่งยอง	2,006	2.3	1,768	29	1	5	203	-	-	-	-	Sitting and squat toilet
ส้วมหลุม/ส้วมถึง/ ส้วมถ่ายลงแม่น้ำ ลำคลอง	54	0.1	54	-	-	-	-	-	-	-	-	Pit toilet/ Defecate into river or canal
ไม่มีส้วม	3	0.0	3	-	-	-	-	-	-	-	-	No toilet
ไม่ทราบ	-	-	-	-	-	-	-	-	-	-	-	Unknown
ในเขตเทศบาล	44,413	100.0	41,135	330	15	470	2,366	65	-	33	-	Municipal area
ส้วมแบบนั่งห้อยเท้า	5,105	11.5	3,812	152	8	320	796	10	-	8	-	Sitting toilet
ส้วมแบบนั่งยอง	37,785	85.1	36,029	155	6	145	1,369	55	-	25	-	Squat toilet
ส้วมแบบนั่งห้อยเท้า และส้วมแบบนั่งยอง	1,502	3.4	1,273	23	1	5	200	-	-	-	-	Sitting and squat toilet
ส้วมหลุม/ส้วมถึง/ ส้วมถ่ายลงแม่น้ำ ลำคลอง	21	0.0	21	-	-	-	-	-	-	-	-	Pit toilet/ Defecate into river or canal
ไม่มีส้วม	-	-	-	-	-	-	-	-	-	-	-	No toilet
ไม่ทราบ	-	-	-	-	-	-	-	-	-	-	-	Unknown
นอกเขตเทศบาล	41,878	100.0	41,695	108	4	5	51	5	-	9	-	Non-municipal area
ส้วมแบบนั่งห้อยเท้า	1,364	3.3	1,337	15	-	-	10	1	-	-	-	Sitting toilet
ส้วมแบบนั่งยอง	39,975	95.5	39,828	87	4	5	38	4	-	9	-	Squat toilet
ส้วมแบบนั่งห้อยเท้า และส้วมแบบนั่งยอง	504	1.2	495	6	-	-	3	-	-	-	-	Sitting and squat toilet
ส้วมหลุม/ส้วมถึง/ ส้วมถ่ายลงแม่น้ำ ลำคลอง	33	0.1	33	-	-	-	-	-	-	-	-	Pit toilet/ Defecate into river or canal
ไม่มีส้วม	3	0.0	3	-	-	-	-	-	-	-	-	No toilet
ไม่ทราบ	-	-	-	-	-	-	-	-	-	-	-	Unknown

1/ รวมที่อยู่อาศัยในสำนักงาน

1/ Including room in office

ตารางที่ 7 ครั้วเรือนส่วนบุคคล จำแนกตามแหล่งที่มาของน้ำดื่ม และน้ำใช้ส่วนใหญ่ ประเภทของที่อยู่อาศัย และเขตการปกครอง (ต่อ)

Table 7 Private households by major source of drinking water and water supply, type of living quarters and area (Contd.)

แหล่งที่มาของน้ำดื่ม น้ำใช้ และเขตการปกครอง	รวม Total		ประเภทของที่อยู่อาศัย Type of living quarters									Source of drinking water, water supply and area	
	ครั้วเรือน Households	ร้อยละ Percent	บ้านเดี่ยว Detached house	ทาวน์เฮ้าส์/ บ้านแฝด/ ทาวน์โฮม Town house/ Duplex/ Town Home	คอนโด- มิเนียม/ แมนชั่น Condo- menium/ Mansion	แฟลต/ อพาร์ทเมนท์/ หอพัก Flat/ Apartment/ Hostel	ตึกแถว/ ห้องแถว/ เรือนแถว Row house/ Shop house/ Row room	ห้อง ภายในบ้าน Room in house	เรือ/ แพ/รถ Boat/ Raft/ Motor vehicle	อื่น ๆ ^{1/} Others ^{1/}	ไม่ทราบ Unknown		
ในเขตเทศบาล													Municipal area
น้ำดื่ม	44,413	100.0	41,135	330	15	470	2,366	65	-	33	-		Drinking water
น้ำประปา	5,143	11.6	5,029	11	4	11	84	1	-	1	-		Tap water
น้ำประปาผ่านการบำบัด (ต้ม/กรอง)	3,869	8.7	3,450	58	3	18	325	5	-	11	-		Treated tap water (boiled/filtered)
น้ำบาดาล	1,104	2.5	1,097	-	-	-	6	-	-	-	-		Underground water
น้ำบ่อ	6,591	14.8	6,584	-	-	-	8	-	-	-	-		Well water
น้ำจากแม่น้ำ/ลำธาร/คลอง/ น้ำตก/ภูเขา	342	0.8	338	-	-	-	4	-	-	-	-		River, stream, canal, waterfall, mountain
น้ำฝน	12,666	28.5	12,595	25	-	-	45	1	-	-	-		Rain water
น้ำดื่มบรรจุขวด/ ตู้น้ำดื่มหยอดเหรียญ	14,691	33.1	12,036	236	9	441	1,891	58	-	20	-		Bottled water, water from vending machine
อื่น ๆ	6	0.0	4	-	-	-	2	-	-	-	-		Others
ไม่ทราบ	-	-	-	-	-	-	-	-	-	-	-		Unknown
น้ำใช้	44,413	100.0	41,135	330	15	470	2,366	65	-	33	-		Water supply
น้ำประปา	37,465	84.4	34,294	321	15	470	2,309	23	-	33	-		Tap water
น้ำประปาผ่านการบำบัด (ต้ม/กรอง)	440	1.0	420	6	-	-	14	-	-	-	-		Treated tap water (boiled/filtered)
น้ำบาดาล	1,192	2.7	1,131	-	-	-	19	43	-	-	-		Underground water
น้ำบ่อ	3,750	8.4	3,742	-	-	-	8	-	-	-	-		Well water
น้ำจากแม่น้ำ/ลำธาร/คลอง/ น้ำตก/ภูเขา	806	1.8	799	-	-	-	8	-	-	-	-		River, stream, canal, waterfall, mountain
น้ำฝน	750	1.7	740	2	-	-	8	-	-	-	-		Rain water
อื่น ๆ	9	0.0	8	-	-	-	1	-	-	-	-		Others
ไม่ทราบ	-	-	-	-	-	-	-	-	-	-	-		Unknown

ตารางที่ 7 คริวเรือนส่วนบุคคล จำแนกตามแหล่งที่มาของน้ำดื่ม และน้ำใช้ส่วนใหญ่ ประเภทของที่อยู่อาศัย และเขตการปกครอง (ต่อ)

Table 7 Private households by major source of drinking water and water supply, type of living quarters and area (Contd.)

แหล่งที่มาของน้ำดื่ม น้ำใช้ และเขตการปกครอง	รวม Total		ประเภทของที่อยู่อาศัย Type of living quarters									Source of drinking water, water supply and area	
	ครัวเรือน Households	ร้อยละ Percent	บ้านเดี่ยว Detached house	ทาวน์เฮ้าส์/ บ้านแฝด/ ทาวน์โฮม Town house/ Duplex/ Town Home	คอนโด- มิเนียม/ แมนชั่น Condo- menium/ Mansion	แฟลต/ อพาร์ทเมนท์/ หอพัก Flat/ Apartment/ Hostel	ตึกแถว/ ห้องแถว/ เรือนแถว Row house/ Shop house/ Row room	ห้อง ภายในบ้าน Room in house	เรือ/ แพ/รถ Boat/ Raft/ Motor vehicle	อื่น ๆ ^{1/} Others ^{1/}	ไม่ทราบ Unknown		
นอกเขตเทศบาล													Non-municipal area
น้ำดื่ม	41,878	100.0	41,695	108	4	5	51	5	-	9	-		Drinking water
น้ำประปา	6,659	15.9	6,630	25	-	-	1	3	-	-	-	-	Tap water
น้ำประปาผ่านการบำบัด (ต้ม/กรอง)	3,186	7.6	3,130	37	4	3	7	1	-	4	-	-	Treated tap water (boiled/filtered)
น้ำบาดาล	1,539	3.7	1,539	-	-	-	-	-	-	-	-	-	Underground water
น้ำบ่อ	5,694	13.6	5,694	-	-	-	-	-	-	-	-	-	Well water
น้ำจากแม่น้ำ/ลำธาร/คลอง/ น้ำตก/ภูเขา	1,079	2.6	1,079	-	-	-	-	-	-	-	-	-	River, stream, canal, waterfall, mountain
น้ำฝน	20,293	48.5	20,232	33	-	-	23	1	-	5	-	-	Rain water
น้ำดื่มบรรจุขวด/ ตู้น้ำดื่มหยอดเหรียญ	3,419	8.2	3,384	14	-	3	19	-	-	-	-	-	Bottled water, water from vending machine
อื่น ๆ	6	0.0	6	-	-	-	-	-	-	-	-	-	Others
ไม่ทราบ	-	-	-	-	-	-	-	-	-	-	-	-	Unknown
น้ำใช้	41,878	100.0	41,695	108	4	5	51	5	-	9	-		Water supply
น้ำประปา	33,998	81.2	33,839	100	4	5	40	4	-	6	-	-	Tap water
น้ำประปาผ่านการบำบัด (ต้ม/กรอง)	597	1.4	582	9	-	-	5	-	-	1	-	-	Treated tap water (boiled/filtered)
น้ำบาดาล	1,663	4.0	1,662	-	-	-	-	-	-	1	-	-	Underground water
น้ำบ่อ	3,839	9.2	3,833	-	-	-	5	1	-	-	-	-	Well water
น้ำจากแม่น้ำ/ลำธาร/คลอง/ น้ำตก/ภูเขา	1,147	2.7	1,147	-	-	-	-	-	-	-	-	-	River, stream, canal, waterfall, mountain
น้ำฝน	625	1.5	623	-	-	-	1	-	-	-	-	-	Rain water
อื่น ๆ	7	0.0	7	-	-	-	-	-	-	-	-	-	Others
ไม่ทราบ	-	-	-	-	-	-	-	-	-	-	-	-	Unknown

1/ รวมที่อยู่อาศัยในสำนักงาน

1/ Including room in office

ตารางที่ 8ครัวเรือนส่วนบุคคล จำแนกตามการเป็นเจ้าของเครื่องใช้ การมีอุปกรณ์เทคโนโลยี และเขตการปกครอง

Table 8 Private households by ownership of appliance, have technology and area

การเป็นเจ้าของเครื่องใช้ การมีอุปกรณ์เทคโนโลยี และเขตการปกครอง	ครัวเรือน Household				ร้อยละการเป็นเจ้าของเครื่องใช้ Percent with ownership of appliance	Ownership of appliance, have technology and area
	รวม Total	ไม่มี None	มี With appliance	ไม่ทราบ Unknown		
ยอดรวม						Total
การเป็นเจ้าของเครื่องใช้						Ownership of appliance
โทรทัศน์	86,291	4,196	82,095	-	95.1	Television
เครื่องเล่น วีซีดี/ดีวีดี	86,291	27,527	58,763	1	68.1	VCD/DVD player
โทรศัพท์มือถือ	86,291	9,949	76,342	-	88.5	Mobile phone
คอมพิวเตอร์	86,291	70,365	15,926	-	18.5	Computer
ตู้เย็น/ตู้แช่	86,291	14,105	72,186	-	83.7	Fridge/Cold box
ไมโครเวฟ/เตาอบ	86,291	77,971	8,316	4	9.6	Microwave
เครื่องซักผ้า	86,291	47,259	39,030	1	45.2	Washing machine
เครื่องปรับอากาศ	86,291	80,168	6,120	3	7.1	Air conditioner
รถยนต์ส่วนบุคคล/รถปิกอัพ/รถตู้	86,291	64,502	21,787	1	25.2	Car/Pick-up truck/Van
รถจักรยานยนต์	86,291	11,179	75,112	-	87.0	Motorcycle
รถแทรกเตอร์ 4 ล้อ	86,291	84,128	2,162	1	2.5	4 wheels tractor
รถไถ 2 ล้อ	86,291	52,557	33,729	5	39.1	2 wheels tractor
การมีอุปกรณ์เทคโนโลยี						Have technology
เคเบิลทีวี	86,291	79,506	6,780	5	7.9	Cable TV
จานดาวเทียม	86,291	43,229	43,059	2	49.9	Satellite dish
อินเทอร์เน็ต	86,291	81,498	4,786	6	5.5	Internet

ตารางที่ 8 ครัวเรือนส่วนบุคคล จำแนกตามการเป็นเจ้าของเครื่องใช้ การมีอุปกรณ์เทคโนโลยี และเขตการปกครอง (ต่อ)

Table 8 Private households by ownership of appliance, have technology and area (Contd.)

การเป็นเจ้าของเครื่องใช้ การมีอุปกรณ์เทคโนโลยี และเขตการปกครอง	ครัวเรือน Household				ร้อยละการเป็นเจ้าของเครื่องใช้ Percent with ownership of appliance	Ownership of appliance, have technology and area
	รวม Total	ไม่มี None	มี With appliance	ไม่ทราบ Unknown		
ในเขตเทศบาล						
						Municipal area
การเป็นเจ้าของเครื่องใช้						Ownership of appliance
โทรทัศน์	44,413	1,958	42,456	-	95.6	Television
เครื่องเล่น วีซีดี/ดีวีดี	44,413	13,922	30,490	1	68.7	VCD/DVD player
โทรศัพท์มือถือ	44,413	4,552	39,861	-	89.8	Mobile phone
คอมพิวเตอร์	44,413	34,195	10,218	-	23.0	Computer
ตู้เย็น/ตู้แช่	44,413	6,950	37,464	-	84.4	Fridge/Cold box
ไมโครเวฟ/เตาอบ	44,413	38,334	6,078	1	13.7	Microwave
เครื่องซักผ้า	44,413	21,353	23,060	-	51.9	Washing machine
เครื่องปรับอากาศ	44,413	39,434	4,978	1	11.2	Air conditioner
รถยนต์ส่วนบุคคล/รถปิกอัพ/รถตู้	44,413	30,880	13,534	-	30.5	Car/Pick-up truck/Van
รถจักรยานยนต์	44,413	5,565	38,848	-	87.5	Motorcycle
รถแทรกเตอร์ 4 ล้อ	44,413	43,408	1,006	-	2.3	4 wheels tractor
รถไถ 2 ล้อ	44,413	30,022	14,389	3	32.4	2 wheels tractor
การมีอุปกรณ์เทคโนโลยี						Have technology
เคเบิลทีวี	44,413	38,534	5,879	-	13.2	Cable TV
จานดาวเทียม	44,413	23,702	20,710	1	46.6	Satellite dish
อินเทอร์เน็ต	44,413	40,644	3,765	4	8.5	Internet

ตารางที่ 8 ครั้วเรือนส่วนบุคคล จำแนกตามการเป็นเจ้าของเครื่องใช้ การมีอุปกรณ์เทคโนโลยี และเขตการปกครอง (ต่อ)

Table 8 Private households by ownership of appliance, have technology and area (Contd.)

การเป็นเจ้าของเครื่องใช้ การมีอุปกรณ์เทคโนโลยี และเขตการปกครอง	ครั้วเรือน Household				ร้อยละการเป็นเจ้าของเครื่องใช้ Percent with ownership of appliance	Ownership of appliance, have technology and area
	รวม Total	ไม่มี None	มี With appliance	ไม่ทราบ Unknown		
นอกเขตเทศบาล						Non-municipal area
การเป็นเจ้าของเครื่องใช้						Ownership of appliance
โทรทัศน์	41,878	2,238	39,639	-	94.7	Television
เครื่องเล่น วีซีดี/ดีวีดี	41,878	13,605	28,273	-	67.5	VCD/DVD player
โทรศัพท์มือถือ	41,878	5,397	36,481	-	87.1	Mobile phone
คอมพิวเตอร์	41,878	36,170	5,708	-	13.6	Computer
ตู้เย็น/ตู้แช่	41,878	7,156	34,722	-	82.9	Fridge/Cold box
ไมโครเวฟ/เตาอบ	41,878	39,636	2,239	3	5.3	Microwave
เครื่องซักผ้า	41,878	25,906	15,970	1	38.1	Washing machine
เครื่องปรับอากาศ	41,878	40,734	1,143	1	2.7	Air conditioner
รถยนต์ส่วนบุคคล/รถปิกอัพ/รถตู้	41,878	33,623	8,254	1	19.7	Car/Pick-up truck/Van
รถจักรยานยนต์	41,878	5,614	36,263	-	86.6	Motorcycle
รถแทรกเตอร์ 4 ล้อ	41,878	40,720	1,156	1	2.8	4 wheels tractor
รถไถ 2 ล้อ	41,878	22,535	19,340	2	46.2	2 wheels tractor
การมีอุปกรณ์เทคโนโลยี						Have technology
เคเบิลทีวี	41,878	40,972	900	5	2.2	Cable TV
จานดาวเทียม	41,878	19,527	22,349	1	53.4	Satellite dish
อินเทอร์เน็ต	41,878	40,854	1,021	3	2.4	Internet

ภาคผนวก

วิธีการประมาณผล

การประมาณผลเพื่อการนำเสนอผลระดับอำเภอ ประกอบด้วย 2 ส่วน คือ ส่วนที่ 1 : ลักษณะทางประชากร และ ส่วนที่ 2 : ลักษณะการอยู่อาศัยของครัวเรือนส่วนบุคคล

กำหนดให้	$h = 1,2,3,4,5$	แทนภาค
	$i = 1,2,3,\dots,A_h$	แทนจังหวัด
	$j = 1,2,3,\dots,B_i$	แทนอำเภอ
	$k = 1,2$	แทนเขตการปกครอง
	$l = 1,2$	แทนเพศ

ส่วนที่ 1 : ลักษณะทางประชากร

การประมาณค่ายอดรวม

1.1 สูตรการคำนวณค่าประมาณยอดรวมของลักษณะที่ต้องการศึกษา Y ของประชากรสำหรับเพศ l เขตการปกครอง k อำเภอ j จังหวัด i ภาค h คือ

$$\hat{Y}_{1hijkl} = \frac{y_{1hijkl}}{x_{1hijkl}} X_{1hijkl} = r_{1hijkl} X_{1hijkl} \quad \dots\dots\dots (1)$$

โดยที่ y_{1hijkl} คือ ค่าของลักษณะที่ต้องการศึกษา Y ของประชากรที่แจงนับได้ทั้งสิ้น สำหรับเพศ l เขตการปกครอง k อำเภอ j จังหวัด i ภาค h

x_{1hijkl} คือ จำนวนคน (ประชากร) ที่แจงนับได้ทั้งสิ้น สำหรับเพศ l เขตการปกครอง k อำเภอ j จังหวัด i ภาค h

X_{1hijkl} คือ จำนวนคน (ประชากร) ทั้งสิ้นที่ได้จากการนับจด สำหรับเพศ l เขตการปกครอง k อำเภอ j จังหวัด i ภาค h

r_{1hijkl} คือ อัตราส่วนของค่าของลักษณะที่ต้องการศึกษา Y ของประชากรที่แจงนับได้ทั้งสิ้น กับจำนวนคน (ประชากร) ที่แจงนับได้ทั้งสิ้น สำหรับเพศ l เขตการปกครอง k อำเภอ j จังหวัด i ภาค h ซึ่ง

$$r_{1hijkl} = \frac{y_{1hijkl}}{x_{1hijkl}} \quad \dots\dots\dots (2)$$

1.2 สูตรการคำนวณค่าประมาณยอดรวมของลักษณะที่ต้องการศึกษา Y ของประชากร สำหรับเขตการปกครอง k อำเภอ j จังหวัด i ภาค h คือ

$$\hat{Y}_{1hijk} = \sum_{l=1}^2 \hat{Y}_{1hijkl} \quad \dots\dots\dots (3)$$

1.3 สูตรการคำนวณค่าประมาณยอดรวมของลักษณะที่ต้องการศึกษา Y ของประชากร สำหรับเขต l อำเภอ j จังหวัด i ภาค h คือ

$$\hat{Y}_{1hijl} = \sum_{k=1}^2 \hat{Y}_{1hijkl} \quad \dots\dots\dots (4)$$

1.4 สูตรการคำนวณค่าประมาณยอดรวมของลักษณะที่ต้องการศึกษา Y ของประชากร สำหรับอำเภอ j จังหวัด i ภาค h คือ

$$\hat{Y}_{1hij} = \sum_{k=1}^2 \hat{Y}_{1hijk} = \sum_{l=1}^2 \hat{Y}_{1hijl} \quad \dots\dots\dots (5)$$

1.5 สูตรการคำนวณค่าประมาณยอดรวมของลักษณะที่ต้องการศึกษา Y ของประชากร สำหรับเขต l เขตการปกครอง k จังหวัด i ภาค h คือ

$$\hat{Y}_{1hikl} = \sum_{j=1}^{B_i} \hat{Y}_{1hijkl} \quad \dots\dots\dots (6)$$

1.6 สูตรการคำนวณค่าประมาณยอดรวมของลักษณะที่ต้องการศึกษา Y ของประชากร สำหรับเขตการปกครอง k จังหวัด i ภาค h คือ

$$\hat{Y}_{1hik} = \sum_{j=1}^{B_i} \hat{Y}_{1hijk} = \sum_{l=1}^2 \hat{Y}_{1hikl} \quad \dots\dots\dots (7)$$

1.7 สูตรการคำนวณค่าประมาณยอดรวมของลักษณะที่ต้องการศึกษา Y ของประชากร สำหรับเขต l จังหวัด i ภาค h คือ

$$\hat{Y}_{1hil} = \sum_{j=1}^{B_i} \hat{Y}_{1hijl} = \sum_{k=1}^2 \hat{Y}_{1hikl} \quad \dots\dots\dots (8)$$

1.8 สูตรการคำนวณค่าประมาณยอดรวมของลักษณะที่ต้องการศึกษา Y ของประชากร สำหรับจังหวัด i ภาค h คือ

$$\hat{Y}_{1hi} = \sum_{j=1}^{B_i} \hat{Y}_{1hij} = \sum_{k=1}^2 \hat{Y}_{1hik} = \sum_{l=1}^2 \hat{Y}_{1hil} \quad \dots\dots\dots (9)$$

1.9 สูตรการคำนวณค่าประมาณยอดรวมของลักษณะที่ต้องการศึกษา Y ของประชากร สำหรับเพศ l เขตการปกครอง k ภาค h คือ

$$\hat{Y}_{1hkl} = \sum_{i=1}^{A_h} \hat{Y}_{1hikl} \quad \dots\dots\dots (10)$$

1.10 สูตรการคำนวณค่าประมาณยอดรวมของลักษณะที่ต้องการศึกษา Y ของประชากร สำหรับเขตการปกครอง k ภาค h คือ

$$\hat{Y}_{1hk} = \sum_{i=1}^{A_h} \hat{Y}_{1hik} = \sum_{l=1}^2 \hat{Y}_{1hkl} \quad \dots\dots\dots (11)$$

1.11 สูตรการคำนวณค่าประมาณยอดรวมของลักษณะที่ต้องการศึกษา Y ของประชากร สำหรับเพศ l ภาค h คือ

$$\hat{Y}_{1hl} = \sum_{i=1}^{A_h} \hat{Y}_{1hil} = \sum_{k=1}^2 \hat{Y}_{1hkl} \quad \dots\dots\dots (12)$$

1.12 สูตรการคำนวณค่าประมาณยอดรวมของลักษณะที่ต้องการศึกษา Y ของประชากร สำหรับภาค h คือ

$$\hat{Y}_{1h} = \sum_{i=1}^{A_h} \hat{Y}_{1hi} = \sum_{k=1}^2 \hat{Y}_{1hk} = \sum_{l=1}^2 \hat{Y}_{1hl} \quad \dots\dots\dots (13)$$

1.13 สูตรการคำนวณค่าประมาณยอดรวมของลักษณะที่ต้องการศึกษา Y ของประชากร สำหรับเขตการปกครอง k ทวีราชอาณาจักร คือ

$$\hat{Y}_{1k} = \sum_{h=1}^5 \hat{Y}_{1hk} \quad \dots\dots\dots (14)$$

1.14 สูตรการคำนวณค่าประมาณยอดรวมของลักษณะที่ต้องการศึกษา Y ของประชากร สำหรับเพศ l ทวีราชอาณาจักร คือ

$$\hat{Y}_{1l} = \sum_{h=1}^5 \hat{Y}_{1hl} \quad \dots\dots\dots (15)$$

1.15 สูตรการคำนวณค่าประมาณยอดรวมของลักษณะที่ต้องการศึกษา Y ของประชากร สำหรับทวีราชอาณาจักร คือ

$$\hat{Y}_1 = \sum_{h=1}^5 \hat{Y}_{1h} = \sum_{k=1}^2 \hat{Y}_{1k} = \sum_{l=1}^2 \hat{Y}_{1l} \quad \dots\dots\dots (16)$$

ส่วนที่ 2 : ลักษณะการอยู่อาศัยของครัวเรือนส่วนบุคคล

การประมาณค่ายอดรวม

2.1 สูตรการคำนวณค่าประมาณยอดรวมของลักษณะที่ต้องการศึกษา Y ของครัวเรือนส่วนบุคคล สำหรับเขตการปกครอง k อำเภอ j จังหวัด i ภาค h คือ

$$\hat{Y}_{21hijk} = \frac{y_{21hijk}}{n_{1hijk}} N_{1hijk} = r_{21hijk} N_{1hijk} \quad \dots\dots\dots (17)$$

โดยที่ y_{21hijk} คือ ค่าของลักษณะที่ต้องการศึกษา Y ของครัวเรือนส่วนบุคคลที่แจงนับได้ทั้งสิ้น สำหรับเขตการปกครอง k อำเภอ j จังหวัด i ภาค h

n_{1hijk} คือ จำนวนครัวเรือนส่วนบุคคลที่แจงนับได้ทั้งสิ้น สำหรับเขตการปกครอง k อำเภอ j จังหวัด i ภาค h

N_{1hijk} คือ จำนวนครัวเรือนส่วนบุคคลทั้งสิ้นที่ได้จากการนับจุด สำหรับเขตการปกครอง k อำเภอ j จังหวัด i ภาค h

r_{21hijk} คือ อัตราส่วนของค่าของลักษณะที่ต้องการศึกษา Y ของครัวเรือนส่วนบุคคลที่แจงนับได้ทั้งสิ้น กับจำนวนครัวเรือนส่วนบุคคลที่แจงนับได้ทั้งสิ้น สำหรับเขตการปกครอง k อำเภอ j จังหวัด i ภาค h ซึ่ง

$$r_{21hijk} = \frac{y_{21hijk}}{n_{1hijk}} \quad \dots\dots\dots (18)$$

2.2 สูตรการคำนวณค่าประมาณยอดรวมของลักษณะที่ต้องการศึกษา Y ของครัวเรือนส่วนบุคคล สำหรับอำเภอ j จังหวัด i ภาค h คือ

$$\hat{Y}_{21hij} = \sum_{k=1}^2 \hat{Y}_{21hijk} \quad \dots\dots\dots (19)$$

2.3 สูตรการคำนวณค่าประมาณยอดรวมของลักษณะที่ต้องการศึกษา Y ของครัวเรือนส่วนบุคคล สำหรับเขตการปกครอง k จังหวัด i ภาค h คือ

$$\hat{Y}_{21hik} = \sum_{j=1}^{B_i} \hat{Y}_{21hijk} \quad \dots\dots\dots (20)$$

2.4 สูตรการคำนวณค่าประมาณยอดรวมของลักษณะที่ต้องการศึกษา Y ของครัวเรือนส่วนบุคคล สำหรับจังหวัด i ภาค h คือ

$$\hat{Y}_{21hi} = \sum_{j=1}^{B_i} \hat{Y}_{21hij} = \sum_{k=1}^2 \hat{Y}_{21hik} \quad \text{..... (21)}$$

2.5 สูตรการคำนวณค่าประมาณยอดรวมของลักษณะที่ต้องการศึกษา Y ของครัวเรือนส่วนบุคคล สำหรับเขตการปกครอง k ภาค h คือ

$$\hat{Y}_{21hk} = \sum_{i=1}^{A_h} \hat{Y}_{21hik} \quad \text{..... (22)}$$

2.6 สูตรการคำนวณค่าประมาณยอดรวมของลักษณะที่ต้องการศึกษา Y ของครัวเรือนส่วนบุคคล สำหรับภาค h คือ

$$\hat{Y}_{21h} = \sum_{i=1}^{A_h} \hat{Y}_{21hi} = \sum_{k=1}^2 \hat{Y}_{21hk} \quad \text{..... (23)}$$

2.7 สูตรการคำนวณค่าประมาณยอดรวมของลักษณะที่ต้องการศึกษา Y ของครัวเรือนส่วนบุคคล สำหรับเขตการปกครอง k ทวีราชอาณาจักร คือ

$$\hat{Y}_{21k} = \sum_{h=1}^5 \hat{Y}_{21hk} \quad \text{..... (24)}$$

2.8 สูตรการคำนวณค่าประมาณยอดรวมของลักษณะที่ต้องการศึกษา Y ของครัวเรือนส่วนบุคคล สำหรับทวีราชอาณาจักร คือ

$$\hat{Y}_{21} = \sum_{h=1}^5 \hat{Y}_{21h} = \sum_{k=1}^2 \hat{Y}_{21k} \quad \text{..... (25)}$$



ลับ



สำนักงานสถิติแห่งชาติ

สปค.2

(แบบแจกฉบับ)



ลัษณะโนประชากรและเคหะ พ.ศ. 2553

ตอนที่ 1 ที่ตั้งครัวเรือน

ภาค จังหวัด อำเภอ/เขต ตำบล/แขวง

										1-7
--	--	--	--	--	--	--	--	--	--	-----

ก. บ้านเลขที่ ถนน ตรอก ซอย ตำบล หรือละแวกบ้าน (ชื่อสถานที่ถ้ามี).....
เบอร์โทรศัพท์.....

ข. ครัวเรือนนี้อยู่ ในเขตเทศบาล..... 1 นอกเขตเทศบาล..... 2
ชื่อเทศบาล..... ชื่อ อบต.....

เขตการปกครอง	<input type="checkbox"/>	8
เทศบาล/อบต.	<input type="checkbox"/>	9-11

ค. เขตแจกฉบับ.....

เขตแจกฉบับ	<input type="checkbox"/>	12-14
------------	--------------------------	-------

ง. หมู่ที่..... ชื่อหมู่บ้าน.....

หมู่ที่	<input type="checkbox"/>	15-16
---------	--------------------------	-------

จ. ประเภทของครัวเรือน
ครัวเรือนส่วนบุคคล..... 1 ครัวเรือนกลุ่มบุคคล..... 2

(จากแบบ สปค.1 C17-C18)

ประเภทของครัวเรือน	<input type="checkbox"/>	17
--------------------	--------------------------	----

ฉ. เลขลำดับที่ของครัวเรือน

ลำดับที่ของครัวเรือน	<input type="checkbox"/>	18-20
----------------------	--------------------------	-------

ช. ภาษาที่ใช้พูดประจำระหว่างสมาชิกในครัวเรือน

ใช้เฉพาะภาษาไทย..... 1 ใช้ภาษาไทยปนภาษาอื่น..... 2 ใช้เฉพาะภาษาอื่น..... 3

ภาษาที่ใช้พูด	<input type="checkbox"/>	21
---------------	--------------------------	----

ภาษาอื่น ๆ ที่ใช้ (ระบุ).....

ภาษาอื่น ๆ	<input type="checkbox"/>	22-23
------------	--------------------------	-------

ซ. จำนวนสมาชิกในครัวเรือน (บันทึกหลังการแจกฉบับเสร็จแล้ว).....คน

รวมจำนวนสมาชิก	<input type="checkbox"/>	24-27
----------------	--------------------------	-------

แจกฉบับวันที่.....เดือน.....พ.ศ. 2553

บรรณารักษ์และลงรหัสวันที่.....เดือน.....พ.ศ. 2553

ชื่อตัว - ชื่อสกุล.....

ชื่อตัว - ชื่อสกุล.....

พนักงานแจกฉบับ

พนักงานบรรณารักษ์และลงรหัส

ตอนที่ 2 ลักษณะทางประชากร							
ถามทุกคน							
ลำดับที่	ชื่อตัวและชื่อสกุล	ความเกี่ยวพันกับหัวหน้าครัวเรือน	เพศ	อายุ	เดือนและปีเกิด		ศาสนา
(มีชื่อในทะเบียนบ้านหรือไม่ก็ได้)	บันทึก ยศ คำนำหน้าชื่อ ชื่อตัวและชื่อสกุล (เรียงตามลำดับ) ดังนี้	".....(ชื่อ)..... เป็นอะไร กับหัวหน้าครัวเรือน"		".....(ชื่อ)..... อายุเท่าใด"	".....(ชื่อ)..... เกิดเดือน และปีอะไร"		".....(ชื่อ)..... นับถือ ศาสนาอะไร"
	หัวหน้าครัวเรือน ภรรยาหรือสามี บุตรที่ยังไม่ได้สมรส (เรียงตามลำดับอายุมากไปน้อย) บุตรที่สมรสแล้วและคู่สมรส บุตรของบุตร พ่อ แม่ พ่อตา แม่ยาย ปู่ ย่า ตา ยาย ญาติอื่น ๆ ผู้อาศัย/คนรับใช้/คนงาน	บันทึกรหัส สมาชิกในครัวเรือนส่วนบุคคล หัวหน้าครัวเรือน..... 1 ภรรยาหรือสามี..... 2 บุตร (รวมบุตรเลี้ยงและบุตรบุญธรรม) - ยังไม่ได้สมรส..... 3 - สมรสแล้ว..... 4 บุตรชาย บุตรสะใภ้..... 5 บุตรของบุตร..... 6 พ่อ แม่ พ่อตา แม่ยาย ปู่ ย่า ตา ยาย ญาติอื่น ๆ..... 7 ผู้อาศัย/คนรับใช้/คนงาน..... 8 สมาชิกในครัวเรือนกลุ่มบุคคล คนงาน..... 8 พระสงฆ์/เณร..... 9 อื่น ๆ..... 0	บันทึกรหัส ชาย..... 1 หญิง..... 2	บันทึก อายุเต็มปีบริบูรณ์ ถึงวันคล้ายวันเกิด ครั้งสุดท้ายก่อนวันที่ 1 ก.ค. 2553 ถ้าอายุไม่ถึง 1 ปี บันทึก "0" ชิดขวา	บันทึกรหัส - ให้บันทึกรหัส เดือนและปีเกิด เช่น ถ้าเกิดเดือนมิถุนายน พ.ศ. 2525 ให้บันทึก เดือน "6" ปี (พ.ศ.) "525" (ให้บันทึกตัวเลข 3 หลักหลัง) - ถ้าไม่ทราบ เดือนปีเกิด "ไม่ต้องบันทึก"	บันทึกรหัส พุทธ..... 1 อิสลาม..... 2 คริสต์..... 3 ฮินดู..... 4 ขงจื้อ..... 5 ซิกข์..... 6 อื่น ๆ..... 7 ไม่มีศาสนา..... 8	
F1	F2	F3	F4	F5	F6	F7	F8
						2	
						2	
						2	
						2	
						2	
						2	

0 0 0 4		ตอนที่ 2 ลักษณะทางประชากร (ต่อ)				
ถามอายุตั้งแต่ 10 ปีขึ้นไป		ถามอายุตั้งแต่ 13 ปีขึ้นไป				
การอ่านออกและเขียนได้		ถามเฉพาะเพศหญิง			สถานภาพสมรส	
".....(ชื่อ)..... อ่านออกและเขียนหนังสือภาษาไทย และภาษาอื่นได้หรือไม่"		".....(ชื่อ)..... มีบุตรที่ให้กำเนิดเอง และมีชีวิตอยู่ขณะคลอด หรือไม่"			(ณ วันที่ 1 ก.ค. 2553) ".....(ชื่อ)..... เป็นโสด สมรส หม้าย หย่า หรือแยกกันอยู่"	
ภาษาไทย	ภาษาอื่น	บันทึกรหัส	บุตรที่มีชีวิตอยู่	บุตรที่เสียชีวิตแล้ว	บันทึกรหัส	
บันทึกรหัส ได้..... 1 ไม่ได้..... 0	- ได้ ให้ระบุภาษา • ถ้าได้มากกว่า 1 ภาษา ให้ระบุ ภาษาที่อ่านออก และเขียนได้มากที่สุด - ไม่ได้ ให้บันทึก รหัส "0" ขีดขวา (พนักงานแรงงาน เป็นผู้บันทึก รหัส)	มี..... 1 (ตามต่อไป) ไม่มี..... 0 (เข้าไปถาม F18)	บุตรที่มีชีวิตอยู่	บุตรที่เสียชีวิตแล้ว	โสด..... 1 สมรส/อยู่กินฉันท์สามีภรรยา..... 2 หม้าย..... 3 หย่า..... 4 แยกกันอยู่..... 5 เคยสมรส แต่ไม่ทราบสถานภาพ..... 6	บันทึกรหัส
		← ถ้าไม่มี ให้บันทึก "0" ขีดขวา →				
		อยู่ในครัวเรือนนี้		อยู่ที่อื่น		
F14		F15	F16		F17	F18

□	□ □	□	□ □	□ □	□ □	□
□	□ □	□	□ □	□ □	□ □	□
□	□ □	□	□ □	□ □	□ □	□
□	□ □	□	□ □	□ □	□ □	□
□	□ □	□	□ □	□ □	□ □	□
□	□ □	□	□ □	□ □	□ □	□
□	□ □	□	□ □	□ □	□ □	□
57	58	60	61	63	65	67

0 0 0 5		ตอนที่ 2 ลักษณะทางประชากร (ต่อ)					
ถามอายุตั้งแต่ 15 ปีขึ้นไป				ถามทุกคน			
อาชีพหลักในรอบปีที่แล้ว (1 ก.ค. 2552 - 30 มิ.ย. 2553)		ถามเฉพาะผู้บันทึกอาชีพใน F19			สถานที่เกิด		
"ในรอบปีที่แล้ว.....(ชื่อ).....ทำงานหรือไม่" - ถ้าไม่ทำงาน ให้บันทึก "ไม่ทำ" (ข้ามไปถาม F23) - ถ้าทำงาน ให้บันทึก "หน้าที่ที่รับผิดชอบ..... และ ตำแหน่ง (ถ้ามี)....." (ถ้าทำงานหลายอย่าง ให้บันทึก งานที่ใช้เวลาทำมากที่สุด) เช่น ควบคุมระบบคลังสินค้า (ผู้จัดการ) บรรจุก๊าซไฟลวงลง เจ้าของกิจการร้านตัดเย็บเสื้อผ้า/ช่างตัดเย็บเสื้อผ้า ครูสอนระดับประถมศึกษา สัตวแพทย์ ช่างรถแท็กซี่/ช่างรถตามบ้าน ลงรายการบัญชี วิศวกรไฟฟ้า ทำนข้าวเพื่อขาย รับจ้างล้างจาน ขายข้าวแกง (บันทึกรหัสในสำนักงาน)		ประเภทกิจการ/ลักษณะกิจกรรม ของสถานที่ทำงาน "สถานที่ทำงานที่.....(ชื่อ).....ทำอยู่ เป็นกิจการอะไร" บันทึก ประเภทกิจการ/ลักษณะกิจกรรม อย่างละเอียด เช่น โรงงานผลิตน้ำอัดลม โรงงานผลิตสายไฟ ร้านตัดเย็บเสื้อผ้า โรงเรียนระดับมัธยมศึกษา โรงพยาบาลสัตว์ การซ่อมรถแท็กซี่/บริการซ่อมรถส่วนตัว บริษัทรับทำบัญชี/ร้านขายปลีกอุปกรณ์ก่อสร้าง การไฟฟ้าฝ่ายผลิต การปลูกข้าว ร้านขายก๋วยเตี๋ยว รถเข็นขายข้าวแกง	สถานภาพ การทำงาน ".....(ชื่อ)..... ทำงานในฐานะอะไร" บันทึก นายจ้าง..... 1 ผู้ประกอบธุรกิจส่วนตัว โดยไม่มีลูกจ้าง..... 2 ผู้ช่วยธุรกิจในครัวเรือน โดยไม่ได้รับค่าจ้าง... 3 ลูกจ้างรัฐบาล..... 4 ลูกจ้างรัฐวิสาหกิจ..... 5 ลูกจ้างเอกชน..... 6 สมาชิกของ การรวมกลุ่ม..... 7	"ปัจจุบัน สถานที่ทำงานของ(ชื่อ).....อยู่ที่ไหน" บันทึก ถ้าทำงาน • ในประเทศไทย ให้บันทึก ชื่อจังหวัดที่ทำงาน • ต่างประเทศ ให้บันทึก รหัส "78" - ถ้าปัจจุบันไม่ทำงาน ให้บันทึก รหัส "98" (พนักงานแฉงนับ เป็นผู้บันทึก)	ถ้าเกิด • ในประเทศไทย ให้บันทึก ชื่อจังหวัดที่เกิด • ต่างประเทศ ให้บันทึก ชื่อประเทศที่เกิด (พนักงานแฉงนับเป็นผู้บันทึก)	จังหวัด	ประเทศ
F19		F20	F21	F22	F23		
[][][][][]		[][][][][]	[]	[][]	[][]	[][][][]	
[][][][][]		[][][][][]	[]	[][]	[][]	[][][][]	
[][][][][]		[][][][][]	[]	[][]	[][]	[][][][]	
[][][][][]		[][][][][]	[]	[][]	[][]	[][][][]	
[][][][][]		[][][][][]	[]	[][]	[][]	[][][][]	
[][][][][]		[][][][][]	[]	[][]	[][]	[][][][]	
[][][][][]		[][][][][]	[]	[][]	[][]	[][][][]	
[][][][][]		[][][][][]	[]	[][]	[][]	[][][][]	



ตอนที่ 2 ลักษณะทางประชากร (ต่อ)

ถามทุกคน														
ระยะเวลา การอยู่อาศัย ในเทศบาล/อบต.นี้ ".....(ชื่อ)..... อยู่ในเทศบาล/อบต.นี้ ติดต่อกันมากี่ปีแล้ว"	ลักษณะการย้ายถิ่น				ความพิการ ที่เห็นเด่นชัด ".....(ชื่อ)..... มีลักษณะความพิการ ดังต่อไปนี้หรือไม่"	ผู้ให้ข้อมูล								
	ถามเฉพาะผู้ที่บันทึกรหัส "0 - 5" ใน F24			ถามเฉพาะ ผู้ย้ายถิ่น ภายใน ประเทศไทย				เหตุผล ในการย้ายถิ่น	บันทึกรหัส					
	สถานที่อยู่สุดท้ายก่อนย้ายมาอยู่เทศบาล/อบต.นี้ ".....(ชื่อ).....อยู่ที่ไหนก่อนย้ายมาอยู่เทศบาล/อบต.นี้" (ตอบได้เพียง 1 คำตอบ)										".....(ชื่อ)..... ย้ายมาจาก เทศบาล/อบต."	".....(ชื่อ)..... ย้ายถิ่น เพราะสาเหตุใด"	ไม่มี..... 0	เจ้าตัวตอบเอง..... 1
	ถ้าย้าย ภายในจังหวัด	ถ้าย้าย มาจากจังหวัดอื่น	ถ้าย้าย มาจากต่างประเทศ											
บันทึกรหัส	- ภายในอำเภอเดิม	ให้บันทึก ชื่อจังหวัด	ให้บันทึก ชื่อประเทศ	บันทึกรหัส	บันทึกรหัส	- ตามข้อทั้ง 2 ข้าง..... 1	- คนในครัวเรือน..... 2							
ไม่ถึง 1 ปี..... 0	ให้บันทึก ชื่ออำเภอเดิม		(ข้ามไปถาม F27)	เทศบาล..... 1	ทางนทก..... 1	- พุดไม่ได้/เป็นไป/ พุดไม่รู้เรื่อง..... 2	- คนนอกครัวเรือน... 3							
1 ปี..... 1				อบต. 2	หน้าที่การงาน..... 2									
2 ปี..... 2	- ย้ายต่างอำเภอ				เพื่อการศึกษา..... 3	- แขนง/ขาขาด ตั้งแต่ข้อมือ/ ข้อเท้าขึ้นมอย่างน้อย								
3 ปี..... 3	ให้บันทึก ชื่ออำเภอสุดท้าย ก่อนย้ายมา				ติดตามบุคคล ในครัวเรือน..... 4	1 ข้าง/อัมพาต..... 3								
4 ปี..... 4					กลับภูมิลำเนา..... 5	- มีอาการทางจิต/ไวอาวาย/ ย้ายที่อยู่อาศัย..... 6								
ไม่ทราบเวลา แต่น้อยกว่า 5 ปี..... 5					ย้ายเข้าครัวเรือน สถาบัน..... 7	- ออทิสติก..... 5								
อยู่ตั้งแต่ 5 ปีขึ้นไป หรืออยู่ที่นั่นตั้งแต่เกิด... 6					อื่น ๆ..... 8	- พัฒนาการทางสมองช้า/ ปัญญาอ่อน..... 6								
(ถ้าบันทึกรหัส 6 ข้ามไปถาม F28)						- พิการมากกว่า 1 ลักษณะ จากรหัส 1 - 6..... 7								
F24	F25			F26	F27	F28	F29							

<input type="checkbox"/>	<input type="checkbox"/>	<input type="checkbox"/>	<input type="checkbox"/>	<input type="checkbox"/>	<input type="checkbox"/>	<input type="checkbox"/>	<input type="checkbox"/>
<input type="checkbox"/>	<input type="checkbox"/>	<input type="checkbox"/>	<input type="checkbox"/>	<input type="checkbox"/>	<input type="checkbox"/>	<input type="checkbox"/>	<input type="checkbox"/>
<input type="checkbox"/>	<input type="checkbox"/>	<input type="checkbox"/>	<input type="checkbox"/>	<input type="checkbox"/>	<input type="checkbox"/>	<input type="checkbox"/>	<input type="checkbox"/>
<input type="checkbox"/>	<input type="checkbox"/>	<input type="checkbox"/>	<input type="checkbox"/>	<input type="checkbox"/>	<input type="checkbox"/>	<input type="checkbox"/>	<input type="checkbox"/>
<input type="checkbox"/>	<input type="checkbox"/>	<input type="checkbox"/>	<input type="checkbox"/>	<input type="checkbox"/>	<input type="checkbox"/>	<input type="checkbox"/>	<input type="checkbox"/>
<input type="checkbox"/>	<input type="checkbox"/>	<input type="checkbox"/>	<input type="checkbox"/>	<input type="checkbox"/>	<input type="checkbox"/>	<input type="checkbox"/>	<input type="checkbox"/>
<input type="checkbox"/>	<input type="checkbox"/>	<input type="checkbox"/>	<input type="checkbox"/>	<input type="checkbox"/>	<input type="checkbox"/>	<input type="checkbox"/>	<input type="checkbox"/>
84	85	87	89	92	93	94	95



0 0 0 7

ตอนที่ 3 ลักษณะการอยู่อาศัยของครัวเรือนส่วนบุคคล

ให้บันทึกรหัสลงใน

H1. "ประเภทที่อยู่อาศัยของครัวเรือนนี้"

(ถ้ามีหลายประเภท ให้บันทึกตามที่หัวหน้าครัวเรือนอยู่)

บ้านเดี่ยว.....	1	<input type="text"/>	HI
ทาวน์เฮ้าส์/บ้านแฝด/ทาวน์โฮม.....	2	96	
คอนโดมิเนียม/แมนชั่น.....	3		
แฟลต/อพาร์ทเมนท์/หอพัก.....	4		
ตึกแถว/ห้องแถว/เรือนแถว.....	5		
ห้องภายในบ้าน.....	6	} (ข้ามไปข้อ H3)	
ห้องภายในสำนักงาน.....	7		
เรือ/แพ/รถ.....	8		
อื่น ๆ (ระบุ).....	0		

H2. "ลักษณะของที่อยู่อาศัย" (ถามเฉพาะ HI บันทึกรหัส 1-5)

ตึก.....	1	<input type="text"/>	H2
ไม้.....	2	97	
ครึ่งตึกครึ่งไม้.....	3		
ใช้วัสดุไม่ถาวรในท้องถิ่น เช่น ไม้ไผ่ ไบจาก.....	4		
ใช้วัสดุใช้แล้ว/วัสดุเหลือใช้ เช่น หีบ ลัง.....	5		
อื่น ๆ (ระบุ).....	6		

H3. "ลักษณะการครอบครอง ที่อยู่อาศัย ของคนในครัวเรือน" (ไม่รวมที่ดิน)

เป็นเจ้าของ			
- มี ภาระการผ่อนชำระ.....	1	<input type="text"/>	H3
- ไม่มี ภาระการผ่อนชำระ.....	2	98	
เช่าซื้อ.....	3		
เช่า.....	4	} (ข้ามไปข้อ H5)	
อยู่โดยไม่เสียค่าเช่าเพราะ			
- เป็นส่วนหนึ่งของค่าจ้าง.....	5		
- ให้อยู่เปล่า.....	6		
อื่น ๆ (ระบุ).....	7		

H4. "ลักษณะการครอบครอง ที่ดิน ที่เป็นที่ตั้งของที่อยู่อาศัย"

(ถามเฉพาะ H3 บันทึกรหัส 1 - 3)

เป็นเจ้าของ.....	1	<input type="text"/>	H4
เช่าซื้อที่ดิน.....	2	99	
เช่า.....	3		
ไม่เสียค่าเช่าที่ดิน.....	4		
อื่น ๆ (ระบุ).....	5		

H5. "ครัวเรือนนี้มีห้องนอนและห้องอื่น ๆ ที่ใช้นอนกี่ห้อง" (บันทึก "จำนวน" ซิดขวา)

(ถ้า ไม่มี บันทึก "0" ซิดขวา)

ห้องนอน.....	<input type="text"/>	<input type="text"/>	H5A
	100		
ห้องอื่น ๆ ที่ใช้นอน.....	<input type="text"/>	<input type="text"/>	H5B
	102		

H6. "ครัวเรือนนี้ส่วนใหญ่ใช้แสงสว่างชนิดใด"

ไฟฟ้า		<input type="text"/>	H6
- การไฟฟ้า.....	1	104	
- พลังงานแสงอาทิตย์ (โซลาเซลล์).....	2		
- บ้านถาวร.....	3		
อื่น ๆ (ระบุ).....	4		

H7. "ครัวเรือนนี้ส่วนใหญ่ใช้เชื้อเพลิงชนิดใดประกอบอาหาร"

ก๊าซ.....	1	<input type="text"/>	H7
ถ่าน/ฟืน/เศษไม้.....	2	105	
ไฟฟ้า.....	3		
น้ำมันก๊าด/อื่น ๆ (ระบุ).....	4		
ไม่มีการหุงต้ม.....	5		

H8. "ครัวเรือนนี้ส่วนใหญ่ใช้ส้วมประเภทใด"

ส้วมแบบนั่งห้อยเท้า.....	1	<input type="text"/>	H8
ส้วมแบบนั่งยอง.....	2	106	
ส้วมแบบนั่งห้อยเท้า และส้วมแบบนั่งยอง.....	3		
ส้วมหลุม/ส้วมถัง/ส้วมถ้ำยลงแม่น้ำ ลำคลอง.....	4		
ไม่มีส้วม.....	5		

H9. "ครัวเรือนนี้ส่วนใหญ่ใช้ น้ำดื่ม และน้ำใช้ จากแหล่งใด"

(บันทึกรหัสประเภท น้ำดื่ม ใน H9A และ
รหัสประเภท น้ำใช้ ใน H9B)

น้ำประปา.....	1	น้ำดื่ม	
น้ำประปาผ่านการบำบัด (ต้ม/กรอง).....	2	<input type="text"/>	H9A
น้ำบาดาล.....	3	107	
น้ำบ่อ.....	4	น้ำใช้	
น้ำจากแม่น้ำ/ลำธาร/คลอง/น้ำตก/ภูเขา.....	5	<input type="text"/>	H9B
น้ำฝน.....	6	108	
น้ำดื่มบรรจุขวด/ตู้ น้ำดื่มหยอดเหรียญ.....	7		
อื่น ๆ (ระบุ).....	8		

ตอนที่ 3 ลักษณะการอยู่อาศัยของครัวเรือนส่วนบุคคล (ต่อ)

 ให้บันทึกรหัสลงใน
HIO. "ณ วันที่ 1 ก.ค. 2553 ครัวเรือนเป็นเจ้าของเครื่องใช้เหล่านี้หรือไม่"

ถ้า "เป็นเจ้าของ" บันทึกรหัส "1"

"ไม่เป็นเจ้าของ" บันทึกรหัส "0"

โทรทัศน์.....	<input type="checkbox"/>	HIOA	เครื่องซักผ้า.....	<input type="checkbox"/>	HIOG
เครื่องเล่น VCD/DVD.....	<input type="checkbox"/>	HIOB	เครื่องปรับอากาศ.....	<input type="checkbox"/>	HIOH
โทรศัพท์มือถือ.....	<input type="checkbox"/>	HIOC	รถยนต์ส่วนบุคคล/รถจักรยานยนต์.....	<input type="checkbox"/>	HIOI
คอมพิวเตอร์.....	<input type="checkbox"/>	HIOD	รถจักรยานยนต์.....	<input type="checkbox"/>	HIOJ
ตู้เย็น/ตู้แช่.....	<input type="checkbox"/>	HIOE	รถแทรกเตอร์ 4 ล้อ.....	<input type="checkbox"/>	HIOK
ไมโครเวฟ/เตาอบ.....	<input type="checkbox"/>	HIOF	รถไถ 2 ล้อ (รถไถเดินตาม).....	<input type="checkbox"/>	HIOL

109 - 114

115 - 120

HIH. "ณ วันที่ 1 ก.ค. 2553 ในครัวเรือนมีอุปกรณ์/การใช้เทคโนโลยี เหล่านี้หรือไม่"

ถ้า "มี" บันทึกรหัส "1"

"ไม่มี" บันทึกรหัส "0"

เคเบิลทีวี.....	<input type="checkbox"/>	HIHA
	121	
จานดาวเทียม.....	<input type="checkbox"/>	HIHB
	122	
อินเทอร์เน็ต.....	<input type="checkbox"/>	HIHC
	123	

Part 2 Population questions

Ask everyone							
Ordered number	Names and surname	Relationship to household head	Sex	Age	Month and year of birth		Religion
<i>(May/may not have name in house registration)</i>	Record military rank, title, name and surname <i>In the following order:</i>	"What relationship with household head is [name]?" Record code Member of private household Head..... 1 Spouse..... 2 Children <i>(Including adopted and foster)</i> - Unmarried..... 3 - Married..... 4 Child-in-law..... 5 Grandchildren..... 6 Parents, grandparents and other relatives..... 7 Non-relative/servants/workers... 8 Member of group of people household Workers..... 8 Monk..... 9 Others..... 0	Record code Male..... 1 Female..... 2	"How old is [name]?" Record age at the last birthday before 1-July-10 If aged less than 1 year, record "0", align right	"Which month and year was [name] born?" - Record code of month and year of birth e.g. If born on June, 2525 B.E. Record month "6" year (B.E.) "525" <i>(Record the last 3 digits)</i> - If unknown month/year of birth "Leave it blank"		"What religion is [name]?" Record code Buddhism..... 1 Islam..... 2 Christianity.... 3 Hinduism..... 4 Confucianism... 5 Sikhism..... 6 Others..... 7 No religion..... 8
F1	F2	F3	F4	F5	Month	Year (B.E.)	F8

<input type="text"/>			<input type="text"/>	<input type="text"/>	<input type="text"/>	<input type="text"/> 2 <input type="text"/>	<input type="text"/>
<input type="text"/>			<input type="text"/>	<input type="text"/>	<input type="text"/>	<input type="text"/> 2 <input type="text"/>	<input type="text"/>
<input type="text"/>			<input type="text"/>	<input type="text"/>	<input type="text"/>	<input type="text"/> 2 <input type="text"/>	<input type="text"/>
<input type="text"/>			<input type="text"/>	<input type="text"/>	<input type="text"/>	<input type="text"/> 2 <input type="text"/>	<input type="text"/>
<input type="text"/>			<input type="text"/>	<input type="text"/>	<input type="text"/>	<input type="text"/> 2 <input type="text"/>	<input type="text"/>
<input type="text"/>			<input type="text"/>	<input type="text"/>	<input type="text"/>	<input type="text"/> 2 <input type="text"/>	<input type="text"/>



Part 2 Population questions (continued)

Ask people aged 10 years or over		Ask people aged 13 years or over			
Literacy		Ask female only			Marital status <i>(As of 1-July-10)</i>
"Can [name] read and write in Thai and/or other languages?"		"Does [name] have biological children?"	"How many biological children has [name] given birth to? <i>(Including still alive and deceased as of 1-July-10)</i>		
Thai	Other languages		Record code	Still alive children	Deceased children
Record code		Yes..... 1			Single..... 1
Able..... 1	- Able, specify the language	(Continued)			Married or consensual union..... 2
Unable..... 0	• If more than 1 language, specify the most fluent language	No..... 0			Widowed..... 3
	- Unable	(Skip to F18)			Divorced..... 4
	Record code "0", align right				Separated..... 5
					Ever married but unknown current status..... 6
			← If none, record "0", align right →		
			Living in this house	Living elsewhere	
	F14	F15	F16		F17
					F18

<input type="text"/>	<input type="text"/>	<input type="text"/>	<input type="text"/>	<input type="text"/>	<input type="text"/>	<input type="text"/>
<input type="text"/>	<input type="text"/>	<input type="text"/>	<input type="text"/>	<input type="text"/>	<input type="text"/>	<input type="text"/>
<input type="text"/>	<input type="text"/>	<input type="text"/>	<input type="text"/>	<input type="text"/>	<input type="text"/>	<input type="text"/>
<input type="text"/>	<input type="text"/>	<input type="text"/>	<input type="text"/>	<input type="text"/>	<input type="text"/>	<input type="text"/>
<input type="text"/>	<input type="text"/>	<input type="text"/>	<input type="text"/>	<input type="text"/>	<input type="text"/>	<input type="text"/>
<input type="text"/>	<input type="text"/>	<input type="text"/>	<input type="text"/>	<input type="text"/>	<input type="text"/>	<input type="text"/>
57	58	60	61	63	65	67

Part 2 Population questions (continued)					
Ask people aged 15 years or over				Ask everyone	
Main occupation in the previous year (1-July-09 to 30-June-10) "During the past year, what occupation did [name] spend the most time?" - If not work, Record "Did not work" (Skip to F23) - If work, Record "responsibility..... and position (if possible)" (If more than one, Record the most time spent) e.g. Controlling warehouse system (Manager) Packing electrical wire into box Owner of tailor's shop/tailor Teacher in primary school Veterinarian Taxi driver/chauffeur Recording an account Electrical engineer Cultivating rice for sell Employed as dish cleaner Selling rice and curry (Record code at office)	Ask only those who record occupation in F19			Place of birth	
	Type of industry or activity of work place "What type of activity was [name]'s work place?" Record Type of industry/characteristics of work in details e.g. Soft drink product company Electrical wire factory Tailor's shop Secondary school Veterinary hospital Taxi service/private car driver service Dealer shop for construction equipments The Electricity Generating Authority Growing rice for sale Noodles' shop Rice and curry pushcart (Record code at office)	Work status "What was [name]'s work status?" Record code Employer..... 1 Own account worker without employee..... 2 Unpaid family worker..... 3 Government employee..... 4 State-owned enterprise employee..... 5 Private employee..... 6 Member of cooperative..... 7 (Record code by enumerator)	"At present, where is [name]'s work place?" - If the work place is in • Thailand Record province of work place • Overseas country Record code "78" - If not work Record code "98" (Record code by enumerator)	"What province/country was [name] born?" If born in • Thailand Record province of birth • Overseas country Record country of birth (Record code by enumerator)	
F19	F20	F21	F22	Province	Country

<input type="text"/>	<input type="text"/>	<input type="text"/>	<input type="text"/>	<input type="text"/>	<input type="text"/>
<input type="text"/>	<input type="text"/>	<input type="text"/>	<input type="text"/>	<input type="text"/>	<input type="text"/>
<input type="text"/>	<input type="text"/>	<input type="text"/>	<input type="text"/>	<input type="text"/>	<input type="text"/>
<input type="text"/>	<input type="text"/>	<input type="text"/>	<input type="text"/>	<input type="text"/>	<input type="text"/>
<input type="text"/>	<input type="text"/>	<input type="text"/>	<input type="text"/>	<input type="text"/>	<input type="text"/>
<input type="text"/>	<input type="text"/>	<input type="text"/>	<input type="text"/>	<input type="text"/>	<input type="text"/>
<input type="text"/>	<input type="text"/>	<input type="text"/>	<input type="text"/>	<input type="text"/>	<input type="text"/>
<input type="text"/>	<input type="text"/>	<input type="text"/>	<input type="text"/>	<input type="text"/>	<input type="text"/>



Part 2 Population questions (continued)

Ask everyone

Duration in current municipality/local administration "How many years has [name] lived continuously in this municipality/Tambon Administrative Organization?" Record code Less than 1 year..... 0 1 year..... 1 2 years..... 2 3 years..... 3 4 years..... 4 Unknown accurate time but less than 5 yrs... 5 5 years or more/ since born..... 6 <i>(If code 6, skip to F28)</i>	Details of migration				Visible disabilities "Does [name] have difficulty in the following?" Record code No..... 0 Yes - Blindness in both eyes..... 1 - Unable to talk/communicate/ understand..... 2 - Lost arm or leg above wrist or ankle at least 1 side/ paralysis..... 3 - Psychiatric disorder/noisiness/ aggression/dumbness..... 4 - Autistic..... 5 - Delay in brain development/ mental retardation..... 6 - More than 1 disability as code 1 - 6..... 7	Respondent Record code Self..... 1 Household member..... 2 Person outside household... 3	
	Ask people who answer "0 - 5" in F24			Ask people who moved within Thailand			Reason for migration "Why did [name] migrate?" Record code Seek work..... 1 Job assignment..... 2 Education..... 3 Follow family..... 4 Return home..... 5 Change residence..... 6 Move to institutional household..... 7 Others..... 8
	Previous residence "What place did [name] live in before moving to this municipality/Tambon Administrative Organization?" <i>(Only 1 answer)</i>						
	Moved within this province	Move from other province	Move from overseas country	"Did [name] move from Municipal or TAO.?" Municipality... 1 TAO. 2			
- Within this district Record Name of district	Record Name of province	Record Name of country <i>(Skip to F27)</i>					
- Moved from other district Record Name of previous district							
District	Province	Country					
F24	F25			F26	F27	F28	F29

<input type="text"/>	<input type="text"/>	<input type="text"/>	<input type="text"/>	<input type="text"/>	<input type="text"/>	<input type="text"/>	<input type="text"/>
<input type="text"/>	<input type="text"/>	<input type="text"/>	<input type="text"/>	<input type="text"/>	<input type="text"/>	<input type="text"/>	<input type="text"/>
<input type="text"/>	<input type="text"/>	<input type="text"/>	<input type="text"/>	<input type="text"/>	<input type="text"/>	<input type="text"/>	<input type="text"/>
<input type="text"/>	<input type="text"/>	<input type="text"/>	<input type="text"/>	<input type="text"/>	<input type="text"/>	<input type="text"/>	<input type="text"/>
<input type="text"/>	<input type="text"/>	<input type="text"/>	<input type="text"/>	<input type="text"/>	<input type="text"/>	<input type="text"/>	<input type="text"/>
<input type="text"/>	<input type="text"/>	<input type="text"/>	<input type="text"/>	<input type="text"/>	<input type="text"/>	<input type="text"/>	<input type="text"/>
<input type="text"/>	<input type="text"/>	<input type="text"/>	<input type="text"/>	<input type="text"/>	<input type="text"/>	<input type="text"/>	<input type="text"/>
84	85	87	89	92	93	94	95

Part 3 Housing characteristics (private household only)

 Record code in
H1. "Type of dwelling"

 (If **more than 1**, record where household head lives)

Detached house.....	1	<input type="checkbox"/>	H1
Town house/twin house/town home.....	2	96	
Condominium/mansion.....	3		
Flat/apartment/hostel.....	4		
Shop house/row house/row room.....	5		
Room in house.....	6	}	(Skip to H3)
Room in office.....	7		
Vehicle (boat,raft,car).....	8		
Others (specify).....	0		

H2. "Construction materials" (Ask only if code in H1 is 1-5)

Cement or brick.....	1	<input type="checkbox"/>	H2
Wood.....	2	97	
Cement/brick and wood.....	3		
Non-permanent materials in local area, e.g. bamboo, thatch.....	4		
Reused materials, e.g. boxes, crates.....	5		
Others (specify).....	6		

H3. "Tenure of dwelling" (Excluding land)

Owned			
- With a loan.....	1	<input type="checkbox"/>	H3
- Outright.....	2	98	
Hire purchase.....	3		
Rent.....	4	}	(Skip to H5)
Living rent free			
- Employer-provided.....	5		
- Other rent free.....	6		
Others (specify).....	7		

H4. "Tenure of residential land" (Ask only if code in H3 is 1-3)

Owner.....	1	<input type="checkbox"/>	H4
Hire purchase.....	2	99	
Rent.....	3		
Rent-free.....	4		
Others (specify).....	5		

H5. "Number of rooms used for sleeping in this dwelling"

 (Record "**amount**", align right) (If **no**, record "**0**", align right)

Number of bedroom.....	<input type="text"/>	<input type="text"/>	H5A
	100		
Number of other rooms used for sleeping.....	<input type="text"/>	<input type="text"/>	H5B
	102		

H6. "Source of lighting used in this household"

Electricity		<input type="checkbox"/>	H6
- Electricity authority.....	1	104	
- Solarcell.....	2		
- Generator.....	3		
Others (specify).....	4		

H7. "Type of fuel used for cooking in this household"

Gas.....	1	<input type="checkbox"/>	H7
Charcoal/wood.....	2	105	
Electricity.....	3		
Kerosene/others (specify).....	4		
No cooking.....	5		

H8. "Type of toilet used in this household"

Sitting toilet.....	1	<input type="checkbox"/>	H8
Squat toilet.....	2	106	
Sitting and squat toilet.....	3		
Pit toilet/defecate into river or canal.....	4		
No toilet.....	5		

H9. "Main source of water for this household"

 (Record main source of **drinking water** in **H9A** and

 record main source of **water for general use** in **H9B**)

Tap water.....	1	Drinking	
Purified tap water (boiled or filtered).....	2	<input type="checkbox"/>	H9A
Groundwater.....	3	107	
Well.....	4	General use	
Water from river/canal/waterfall/mountain.....	5	<input type="checkbox"/>	H9B
Rain water.....	6	108	
Bottled water/water vending machine.....	7		
Others (specify).....	8		

Part 3 Housing characteristics (private household only) (continued)

 Record code in
H10. "List of assets owned by household members as of 1-July-10"

 If it **"has been owned"**, record **"1"**
"has not been owned", record **"0"**

 Television set..... **H10A**

 Washing machine..... **H10G**

 VCD/DVD player..... **H10B**

 Air conditioner..... **H10H**

 Mobile telephone..... **H10C**

 Private car/pickup truck/van..... **H10I**

 Computer..... **H10D**

 Motorbike..... **H10J**

 Fridge/freezer..... **H10E**

 Tractor, 4 wheels..... **H10K**

 Microwave/cooking oven..... **H10F**

 Tractor, 2 wheels (*walking tractor*) **H10L**

109 - 114

115 - 120

H11. "List of devices/technologies presented in this household as of 1-July-10"

 If it **"has been presented"**, record **"1"**
"has not been presented", record **"0"**

 Cable TV..... **H11A**
121

 Satellite dish..... **H11B**
122

 Internet..... **H11C**
123

นิยามศัพท์ทางประชากร

1. **อัตราส่วนเพศ (Sex ratio)** หมายถึง อัตราส่วนของผู้ชายต่อผู้หญิงในประชากรกลุ่มหนึ่ง ปกติจะแสดงจำนวนผู้ชายต่อผู้หญิง 100 คน
2. **อัตราการเพิ่มของประชากร (Growth rate)** หมายถึง อัตราซึ่งประชากรเพิ่มขึ้น (หรือลดลง) ในปีหนึ่งอันเป็นผลจากการเพิ่มตามธรรมชาติและการย้ายถิ่นสุทธิ แสดงในรูปร้อยละของประชากรที่ใช้เป็นฐาน
3. **อัตราส่วนการเป็นภาระ (อัตราส่วนพึ่งพิงทางอายุ : Age dependency ratio)** หมายถึง อัตราส่วนของประชากรที่อยู่ในกลุ่มอายุนอกวัยแรงงานต่อประชากรในวัยแรงงาน โดยมีข้อสมมุติว่า ประชากรในกลุ่มอายุนอกวัยแรงงานที่ต้องพึ่งพิงทางเศรษฐกิจ ได้แก่ กลุ่มประชากรวัยเด็ก (อายุต่ำกว่า 15 ปี) และกลุ่มประชากรสูงอายุ (อายุ 60 หรือ 65 ปีขึ้นไป) ส่วนประชากรที่เป็นที่พึ่งพิงทางเศรษฐกิจของประชากรกลุ่มอื่น คือ ประชากรวัยแรงงาน (อายุ 15-59 หรือ 15-64 ปี) อัตราส่วนการเป็นภาระแสดงอัตราส่วนต่อประชากร 100 คน
4. **อายุมัธยฐาน (Median age)** หมายถึง อายุตรงกลางซึ่งแบ่งประชากรออกเป็นสองส่วนจำนวนเท่า ๆ กัน โดยประชากรส่วนหนึ่งมีอายุน้อยกว่า และอีกส่วนหนึ่งมีอายุมากกว่าอายุตรงกลางนี้
5. **ความหนาแน่นของประชากร (Population density)** หมายถึง ประชากรต่อหน่วยของพื้นที่ (จำนวนบุคคลต่อตารางกิโลเมตร หรือจำนวนบุคคลต่อพื้นที่ที่ใช้การได้หนึ่งตารางกิโลเมตร)
6. **อายุเฉลี่ยแรกสมรส (Average Age at first marriage)** หมายถึง อายุเฉลี่ยของประชากรเมื่อเปลี่ยนสถานภาพจากโสดเป็นสมรส อายุเฉลี่ยเมื่อแรกสมรสเป็นดัชนีที่แสดงว่าประชากรส่วนใหญ่อยู่เป็นโสดจนถึงอายุเท่าไร
7. **บุตรเกิดรอด (Children ever born : CEB)** หมายถึง จำนวนลูกทั้งหมดที่มารดาได้ให้กำเนิดตั้งแต่เริ่มเข้าสู่วัยเจริญพันธุ์จนถึงปัจจุบัน
8. **บุตรที่มีชีวิตอยู่ (Children still living : CHL)** หมายถึง บุตรเกิดรอดที่ปัจจุบันยังมีชีวิตอยู่

คณะผู้จัดทำ CD - ROM

หน่วยงานเจ้าของเรื่อง

สำนักงานสถิติจังหวัดมุกดาหาร
โทร. 0 4261 1558

หน่วยงานผลิตและออกแบบ

กลุ่มบูรณาการข้อมูลสถิติ
สำนักสถิติพยากรณ์
โทร. 0 2141 7494



ตารางสถิติในรูปแบบ Format Excel

ตารางประชากร

ตารางสถิติในรูป Format Excel

ตารางประชากร

- ตารางที่ 1 ประชากรจำแนกตามเพศ ครั้วเรือนจำแนกตามประเภทของครั้วเรือน อำเภอ และเขตการปกครอง
- ตารางที่ 2 ประชากรจำแนกอายุรายปี เพศ และเขตการปกครอง
- ตารางที่ 3 ประชากรจำแนกตามกลุ่มอายุ เพศ อำเภอ และเขตการปกครอง
- ตารางที่ 4 ประชากรจำแนกตามศาสนา เพศ และเขตการปกครอง
- ตารางที่ 5 ประชากรจำแนกตามสัญชาติ เพศ และเขตการปกครอง
- ตารางที่ 6 ประชากรจำแนกตามภาษาที่ใช้พูดในครั้วเรือน เพศ และเขตการปกครอง
- ตารางที่ 7 ประชากรอายุ 3 ปีขึ้นไป จำแนกตามระดับชั้นที่กำลังเรียน กลุ่มอายุ เพศ และเขตการปกครอง
- ตารางที่ 8 ประชากรอายุ 3 ปีขึ้นไป จำแนกตามระดับชั้นที่เรียนสำเร็จ กลุ่มอายุ เพศ และเขตการปกครอง
- ตารางที่ 9 ประชากรอายุ 10 ปีขึ้นไป จำแนกตามการอ่านออกเขียนได้ กลุ่มอายุ เพศ และเขตการปกครอง
- ตารางที่ 10 ประชากรอายุ 13 ปีขึ้นไป จำแนกตามสถานภาพสมรส กลุ่มอายุ เพศ และเขตการปกครอง
- ตารางที่ 11 หญิงเคยสมรสอายุ 13 ปีขึ้นไป จำแนกตามจำนวนบุตรเกิดรอด จำนวนบุตรเกิดรอดโดยเฉลี่ย กลุ่มอายุของหญิง และเขตการปกครอง
- ตารางที่ 12 หญิงเคยสมรสอายุ 13 ปีขึ้นไป จำแนกตามจำนวนบุตรที่มีชีวิตอยู่ จำนวนบุตรที่มีชีวิตอยู่โดยเฉลี่ย กลุ่มอายุของหญิง และเขตการปกครอง
- ตารางที่ 13 ประชากรจำแนกตามลักษณะความพิการ เพศ และเขตการปกครอง
- ตารางที่ 14 ประชากรอายุ 15 ปีขึ้นไปทำงานในรอบปี จำแนกตามหมวดอาชีพ กลุ่มอายุ เพศ และเขตการปกครอง
- ตารางที่ 15 ประชากรอายุ 15 ปีขึ้นไปทำงานในรอบปี จำแนกตามหมวดอุตสาหกรรม กลุ่มอายุ เพศ และเขตการปกครอง
- ตารางที่ 16 ประชากรอายุ 15 ปีขึ้นไปทำงานในรอบปี จำแนกตามสถานภาพการทำงาน กลุ่มอายุ เพศ และเขตการปกครอง
- ตารางที่ 17 ประชากรจำแนกตามสถานที่เกิด เพศ และเขตการปกครอง
- ตารางที่ 18 ประชากรจำแนกตามลักษณะการย้ายถิ่น เพศ และเขตการปกครอง
- ตารางที่ 19 ประชากรที่ย้ายถิ่นภายใน 5 ปี จำแนกตามสถานที่อยู่ก่อนย้าย กลุ่มอายุ และเพศ
- ตารางที่ 20 ประชากรที่ย้ายถิ่นภายใน 5 ปี จำแนกตามเหตุผลของการย้ายถิ่น เพศ และเขตการปกครอง
- ตารางที่ 21 ประชากรจำแนกตามการมีชื่อในทะเบียนบ้าน เพศ และเขตการปกครอง
- ตารางที่ 22 ครั้วเรือนส่วนบุคคลจำแนกตามกลุ่มอายุของหัวหน้าครั้วเรือน เพศ และเขตการปกครอง

ตารางคะแนน

ตารางสถิติในรูปแบบ Format Excel

ตารางคะแนน

- ตารางที่ 1 คริวเรือส่วนบุคคล จำแนกตามประเภทของที่อยู่อาศัย การครอบครองที่อยู่อาศัย และเขตการปกครอง
- ตารางที่ 2 คริวเรือส่วนบุคคล จำแนกตามประเภทของที่อยู่อาศัย ลักษณะของที่อยู่อาศัย และเขตการปกครอง
- ตารางที่ 3 คริวเรือส่วนบุคคล จำแนกตามการถือกรรมสิทธิ์ที่ดิน การครอบครองที่อยู่อาศัย และเขตการปกครอง
- ตารางที่ 4 คริวเรือส่วนบุคคล จำแนกตามขนาดของครัวเรือน ประเภทของที่อยู่อาศัย และเขตการปกครอง
- ตารางที่ 5 คริวเรือส่วนบุคคล จำแนกตามเชื้อเพลิงส่วนใหญ่ที่ใช้ในการประกอบอาหาร ประเภทของที่อยู่อาศัย และเขตการปกครอง
- ตารางที่ 6 คริวเรือส่วนบุคคล จำแนกตามลักษณะการใช้ส้วม ประเภทของที่อยู่อาศัย และเขตการปกครอง
- ตารางที่ 7 คริวเรือส่วนบุคคล จำแนกตามแหล่งที่มาของน้ำดื่ม และน้ำใช้ส่วนใหญ่ ประเภทของที่อยู่อาศัย และเขตการปกครอง
- ตารางที่ 8 คริวเรือส่วนบุคคล จำแนกตามการเป็นเจ้าของเครื่องใช้ การมีอุปกรณ์เทคโนโลยี และเขตการปกครอง