



สำมะโนธุรกิจและอุตสาหกรรม พ.ศ. 2555
: ธุรกิจทางการค้าและธุรกิจทางการบริการ
THE 2012 BUSINESS AND INDUSTRIAL CENSUS
: TRADE AND SERVICES INDUSTRY

จังหวัดพระนครศรีอยุธยา
PHRA NAKHON SI AYUTTHAYA PROVINCE



สำนักงานสถิติแห่งชาติ

กระทรวงเทคโนโลยีสารสนเทศและการสื่อสาร

NATIONAL STATISTICAL OFFICE

MINISTRY OF INFORMATION AND COMMUNICATION TECHNOLOGY

คำนำ

บทสรุปสำหรับผู้บริหาร
สารบัญตาราง

บทที่ 1 บทนำ

- ✿ ความเป็นมา
- ✿ ขอบข่ายและคุ้มครอง
- ✿ รายการข้อมูลที่เกี่ยวข้อง
- ✿ วัตถุประสงค์
- ✿ คาบเวลาอ้างอิง
- ✿ ประโยชน์ของข้อมูล

บทที่ 2 สรุปข้อมูลที่สำคัญ

- ✿ ข้อมูลทั่วไปของสถานประกอบการธุรกิจทางการค้าและธุรกิจทางการบริการ
- ✿ ข้อมูลสถิติที่สำคัญจำแนกตามขนาดของสถานประกอบการและหมวดย่อยธุรกิจ

สารบัญตารางสถิติ

- ✿ ตอนที่ 1 ข้อมูลการดำเนินงานกิจการของสถานประกอบการธุรกิจฯ จำแนกตามขนาดของสถานประกอบการ
- ✿ ตอนที่ 2 ข้อมูลการดำเนินงานกิจการของสถานประกอบการธุรกิจฯ จำแนกตามหมวดย่อยธุรกิจ

ภาคผนวก

- ✿ ภาคผนวก ก ระเบียบวิธี
- ✿ ภาคผนวก ข คำนิยาม

คณะผู้จัดทำ CD-ROM

หน่วยงานที่เผยแพร่

ตารางสถิติในรูปแบบ Format Excel

- ✿ ตอนที่ 1 ข้อมูลการดำเนินงานกิจการของสถานประกอบการธุรกิจฯ จำแนกตามขนาดของสถานประกอบการ
- ✿ ตอนที่ 2 ข้อมูลการดำเนินงานกิจการของสถานประกอบการธุรกิจฯ จำแนกตามหมวดย่อยธุรกิจ

หน่วยงานเจ้าของเรื่อง

สำนักงานสถิติจังหวัดพระนครศรีอยุธยา
โทรศัพท์ 0 3533 6584
โทรสาร 0 3533 6584
ไปรษณีย์อิเล็กทรอนิกส์ : ayuttaya@nso.go.th

Division-in-Charge

Phra nakhon si Ayutthaya Provincial Statistical Office
Tel. + 66 0 3533 6584
Fax : + 66 0 3533 6584
E-mail : ayuttaya@nso.go.th

หน่วยงานที่เผยแพร่

สำนักสถิติพยากรณ์
สำนักงานสถิติแห่งชาติ
ศูนย์ราชการเฉลิมพระเกียรติ 80 พรรษาฯ
อาคารรัฐประศาสนภักดี ชั้น 2
ถนนแจ้งวัฒนะ เขตหลักสี่
กทม. 10210
โทรศัพท์ 0 214 17498
โทรสาร 0 214 38132
ไปรษณีย์อิเล็กทรอนิกส์ binfopub@nso.go.th

Distributed by

Statistical Forecasting Bureau
National Statistical Office,
The Government Complex,
Ratthaprasasanabhakti Building, 2nd Floor
Chaeng Watthana Rd., Laksi
Bangkok 10210, THAILAND
Tel. + 66 (0) 214 17498
Fax : + 66 (0) 214 38132
E-mail : binfopub@nso.go.th
[http : // www.nso.go.th](http://www.nso.go.th)

ปีที่จัดพิมพ์

2557

Published

2014

คำนำ

เนื่องจากปัจจุบันโครงสร้างการดำเนินธุรกิจและอุตสาหกรรมของประเทศมีการเปลี่ยนแปลงไปอย่างรวดเร็ว โดยเฉพาะอุตสาหกรรมการผลิตนับเป็นกิจกรรมทางเศรษฐกิจสาขาหนึ่งที่มีบทบาทอย่างมากต่อระบบเศรษฐกิจของประเทศไทย จึงเห็นได้ว่าโครงสร้างของระบบเศรษฐกิจของประเทศขึ้นอยู่กับอุตสาหกรรมค่อนข้างมาก ประกอบกับปัจจุบันมีการประกอบธุรกิจทั้งทางด้านการค้า การบริการและอุตสาหกรรมการผลิตใหม่ ๆ เกิดขึ้น รวมทั้งการประกอบอุตสาหกรรมขนาดเล็ก และอุตสาหกรรมในครัวเรือนก็มีบทบาทสำคัญต่อการเจริญเติบโตทางเศรษฐกิจโดยรวมของประเทศเพิ่มขึ้น ดังนั้นข้อมูลสถิติและสารสนเทศโครงสร้างพื้นฐานเกี่ยวกับการประกอบธุรกิจดังกล่าว จึงมีความสำคัญและจำเป็นสำหรับภาครัฐและเอกชนใช้ในการกำหนดนโยบายและวางแผนพัฒนาด้านเศรษฐกิจและอุตสาหกรรมทั้งในระดับประเทศ และระดับจังหวัด เพื่อเพิ่มศักยภาพการแข่งขันในเวทีการค้าโลก สำนักงานสถิติแห่งชาติ ซึ่งเป็นหน่วยงานที่รับผิดชอบในการจัดเก็บข้อมูลทั้งทางด้านเศรษฐกิจ และสังคมของประเทศ จำเป็นจะต้องจัดหาข้อมูลสถิติที่เกี่ยวข้อง เพื่อให้ประเทศมีข้อมูลสถิติพื้นฐานที่สำคัญ จึงกำหนดให้มีการจัดทำสำมะโนธุรกิจและอุตสาหกรรม พ.ศ. 2555 ขึ้นเพื่อให้ทุกภาคส่วนสามารถนำข้อมูลไปใช้ประโยชน์ร่วมกัน

รายงานฉบับนี้เป็นรายงานผลจากการเก็บรวบรวมข้อมูลรายละเอียดการประกอบกิจการของสถานประกอบการ **ธุรกิจทางการค้าและธุรกิจทางการบริการ** ซึ่งดำเนินการเก็บรวบรวมข้อมูลในช่วงเดือนพฤษภาคม - สิงหาคม 2555 ข้อมูลที่นำเสนอเป็นผลการดำเนินงานในรอบ ปี 2554 (1 มกราคม - 31 ธันวาคม 2554) ของสถานประกอบการธุรกิจทุกแห่ง ที่ตั้งอยู่ใน **จังหวัดพระนครศรีอยุธยา**

ผลจากสำมะโนธุรกิจและอุตสาหกรรม พ.ศ. 2555 พบว่า สถานประกอบการธุรกิจฯ ในจังหวัดพระนครศรีอยุธยา มีจำนวนทั้งสิ้น 24,690 แห่ง ส่วนใหญ่ หรือร้อยละ 99.1 เป็นสถานประกอบการที่มีคนทำงาน 1-15 คน และธุรกิจฯ ที่สำคัญได้แก่ การขายปลีก (ยกเว้นยานยนต์และรถจักรยานยนต์) มีสัดส่วนสูงที่สุดร้อยละ 43.6 สำหรับคนทำงานในสถานประกอบการ มีจำนวนทั้งสิ้นประมาณ 73,588 คน ในจำนวนนี้มีจ้างงานทั้งสิ้น 35,109 คน โดยได้รับค่าตอบแทนเฉลี่ยต่อคนต่อปี 101,023.3 บาท ส่วนรายได้จากการดำเนินงาน ค่าใช้จ่ายขั้นกลาง และมูลค่าเพิ่มของสถานประกอบการรวมทั้งสิ้นประมาณ 56,293.6 ล้านบาท และ 37,134.7 ล้านบาท และ 19,158.9 ล้านบาท ตามลำดับ

สำนักงานสถิติแห่งชาติ ขอขอบคุณผู้ประกอบการและผู้เกี่ยวข้องทุกฝ่ายที่ได้ให้ความร่วมมือในการให้ข้อมูล ซึ่งเป็นผลให้การปฏิบัติงานครั้งนี้ สำเร็จลุล่วงไปด้วยดี ซึ่งข้อมูลที่ได้จะเป็นประโยชน์สำหรับผู้ใช้อข้อมูลทั้งภาครัฐบาล และภาคเอกชนต่อไป

บทสรุปสำหรับผู้บริหาร

สำนักงานสถิติแห่งชาติ ได้จัดทำสำมะโนธุรกิจทางการค้าและธุรกิจทางการบริการ มาแล้ว 3 ครั้ง ในปี 2509 2531 และ 2545 และจัดทำสำมะโนอุตสาหกรรม มาแล้ว 3 ครั้งเช่นกัน ในปี 2507 2540 และ 2550 โดยในปี 2555 ครอบคลุม 10 ปี การทำสำมะโนธุรกิจทางการค้าและธุรกิจทางการบริการ และครอบคลุม 5 ปี การทำสำมะโนอุตสาหกรรม สำนักงานสถิติแห่งชาติจึงได้บูรณาการการจัดทำสำมะโนดังกล่าวไปพร้อมกันภายใต้ชื่อ “โครงการสำมะโนธุรกิจและอุตสาหกรรม พ.ศ. 2555” โดยมีวัตถุประสงค์เพื่อเก็บรวบรวมข้อมูลพื้นฐานที่สำคัญทางด้านธุรกิจทางการค้า ธุรกิจทางการบริการ และอุตสาหกรรมการผลิต ที่แสดงให้เห็นถึงโครงสร้าง ทั้งในด้านจำนวนการกระจายตัวและผลการประกอบการในรอบปี สำหรับข้อมูลเรื่องจำนวนและการกระจายตัวของสถานประกอบการต่าง ๆ นั้นได้นำเสนอไปแล้วในรายงานผลสำมะโนธุรกิจและอุตสาหกรรม ฉบับที่จัดทำขึ้น เพื่อเสนอผลการนับจดข้อมูลของสถานประกอบการทุกแห่งทั่วประเทศ

การทำสำมะโนธุรกิจและอุตสาหกรรม พ.ศ. 2555 ในขั้นตอนการแจงนับหรือการเก็บรวบรวมข้อมูลรายละเอียดได้กำหนดระเบียบวิธี ทางสถิติ โดยสถานประกอบการ ที่มีคนทำงาน 1- 10 คน ทำการสำรวจด้วยตัวอย่าง ส่วนสถานประกอบการที่มีคนทำงาน 11 คนขึ้นไป จะทำการเก็บรวบรวมข้อมูลทุกแห่ง แต่อย่างไรก็ตาม ข้อมูลที่ได้รับตอบกลับนั้นไม่ครบถ้วนจึงต้องทำการประมาณค่าข้อมูลสถานประกอบการที่มีคนทำงาน 11 คนขึ้นไป ตามระเบียบวิธีทางสถิติ

สำหรับรายงานผลฉบับนี้เป็นผลที่ได้จากการแจงนับเพื่อเก็บรวบรวมข้อมูลรายละเอียดของสถานประกอบการธุรกิจทางการค้าและธุรกิจทางการบริการที่ตั้งอยู่ในจังหวัดพระนครศรีอยุธยา โดยดำเนินการจัดประเภทมาตรฐานอุตสาหกรรมประเทศไทย ปี 2552 (Thailand Standard Industrial Classification: TSIC-2009) ได้แก่ การขายส่ง การขายปลีก ที่พักรวม การบริการอาหาร

และเครื่องดื่ม ข้อมูลข่าวสารและการสื่อสาร กิจกรรมอสังหาริมทรัพย์ กิจกรรมทางวิชาชีพ วิทยาศาสตร์และเทคโนโลยี กิจกรรมการบริหารและการบริการสนับสนุน ศิลปะความบันเทิงและนันทนาการ และกิจกรรมการบริการอื่น ๆ ข้อมูลที่นำเสนอเป็นผลการดำเนินการในรอบปี 2554 สรุปดังนี้

1. จำนวนสถานประกอบการจำแนกตามหมวดย่อยธุรกิจ

สถานประกอบการธุรกิจที่ตั้งอยู่ในจังหวัดพระนครศรีอยุธยา มีทั้งสิ้น 24,690 แห่ง ส่วนใหญ่ร้อยละ 43.6 ประกอบธุรกิจการขายปลีก (ยกเว้นยานยนต์และจักรยานยนต์) รองลงมา ประกอบธุรกิจที่พักแรม/การบริการอาหารและเครื่องดื่ม และธุรกิจด้านอสังหาริมทรัพย์ ร้อยละ 15.6 และ 13.5 ตามลำดับ สำหรับธุรกิจนอกเหนือจากที่กล่าวข้างต้น มีสัดส่วนอยู่ระหว่างร้อยละ 0.9 – 12.0

แผนภูมิ ก ร้อยละของสถานประกอบการธุรกิจจำแนกตามหมวดย่อยธุรกิจ

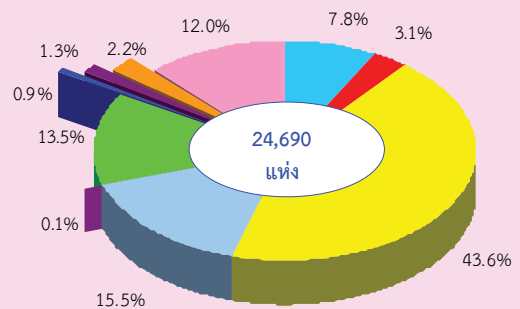

- หมวดย่อย 45 การขายส่ง และการขายปลีก การซ่อมยานยนต์และจักรยานยนต์
- หมวดย่อย 46 การขายส่ง (ยกเว้นยานยนต์และจักรยานยนต์)
- หมวดย่อย 47 การขายปลีก (ยกเว้นยานยนต์และจักรยานยนต์)
- หมวดย่อย 55-56 ที่พักรวม การบริการอาหารและเครื่องดื่ม
- หมวดย่อย 59-60, 62-63 ข้อมูลข่าวสาร และการสื่อสาร
- หมวดย่อย 68 กิจกรรมอสังหาริมทรัพย์
- หมวดย่อย 69-74 กิจกรรมทางวิชาชีพ วิทยาศาสตร์ และเทคนิค
- หมวดย่อย 77-82 กิจกรรมการบริหารและการบริการสนับสนุน
- หมวดย่อย 90, 92-93 ศิลปะความบันเทิง และนันทนาการ
- หมวดย่อย 95-96 กิจกรรมการบริการอื่น ๆ

2. ขนาดของสถานประกอบการ

สถานประกอบการธุรกิจ ส่วนใหญ่เป็นกิจการขนาดเล็กที่มีคนทำงาน 1-15 คน จำนวน 24,478 แห่ง หรือร้อยละ 99.1 สถานประกอบการที่มีคนทำงานมากกว่า 15 คน มีอยู่เพียง 212 แห่ง หรือร้อยละ 0.9 ซึ่งในจำนวนนี้มีสถานประกอบการขนาดใหญ่ที่มีคนทำงานมากกว่า 200 คน มีเพียง 9 แห่งเท่านั้น

แผนภูมิ ข จำนวนสถานประกอบการธุรกิจ จำแนกตามขนาดของสถานประกอบการ (จำนวนคนทำงาน)

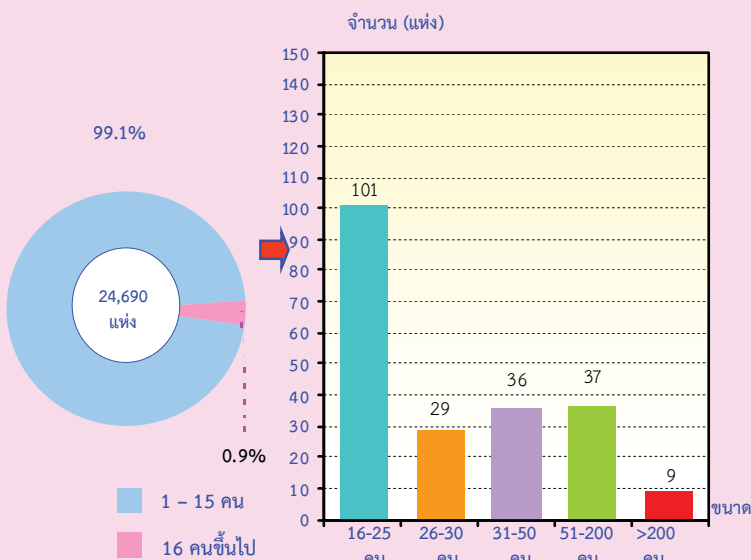

3. รูปแบบการจัดตั้งตามกฎหมาย

สถานประกอบการธุรกิจส่วนใหญ่ ร้อยละ 95.2 มีรูปแบบการจัดตั้งเป็นส่วนบุคคล ห้างหุ้นส่วนสามัญนิติบุคคล/ห้างหุ้นส่วนจำกัด ร้อยละ 2.7 บริษัทจำกัด บริษัทจำกัด (มหาชน) ร้อยละ 1.7 และส่วนราชการ รัฐวิสาหกิจ สหกรณ์ และอื่นๆ ร้อยละ 0.4

แผนภูมิ ค ร้อยละของสถานประกอบการธุรกิจ จำแนกตามรูปแบบการจัดตั้งตามกฎหมาย

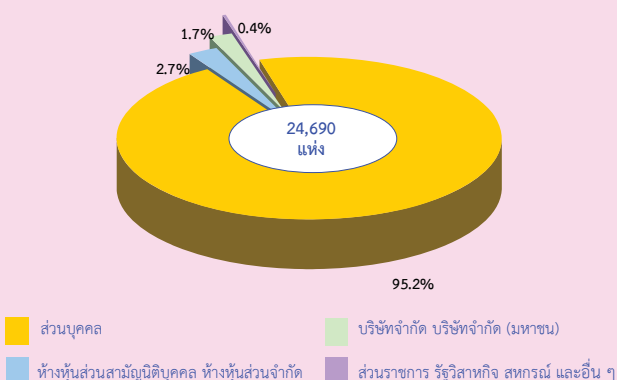

4. รูปแบบการจัดตั้งทางเศรษฐกิจ

สถานประกอบการธุรกิจ ส่วนใหญ่มีสำนักงานแห่งเดียว ร้อยละ 98.5 เป็นสำนักงานสาขา ร้อยละ 1.4 และเป็นสำนักงานใหญ่เพียง ร้อยละ 0.1 เท่านั้น

แผนภูมิ ง ร้อยละของสถานประกอบการธุรกิจ จำแนกตามรูปแบบการจัดตั้งทางเศรษฐกิจ

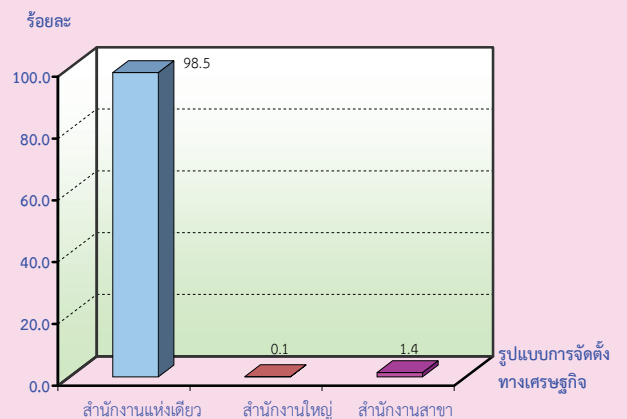

5. ระยะเวลาในการดำเนินกิจการ

สถานประกอบการธุรกิจส่วนใหญ่ ร้อยละ 61.7 มีการดำเนินกิจการน้อยกว่า 10 ปี (ซึ่งในจำนวนนี้ ดำเนินกิจการน้อยกว่า 5 ปี และ 5-9 ปี ร้อยละ 33.9 และ 27.8 ตามลำดับ) สำหรับสถานประกอบการที่มีการดำเนินกิจการมากกว่า 10 ปี มีร้อยละ 38.2 (ดำเนินกิจการ 10-19 ปี 20-29 ปี และ 30 ปีขึ้นไป ร้อยละ 29.1 5.4 และ 3.7 ตามลำดับ)

แผนภูมิ จ ร้อยละของสถานประกอบการธุรกิจ จำแนกตามระยะเวลาในการดำเนินกิจการ

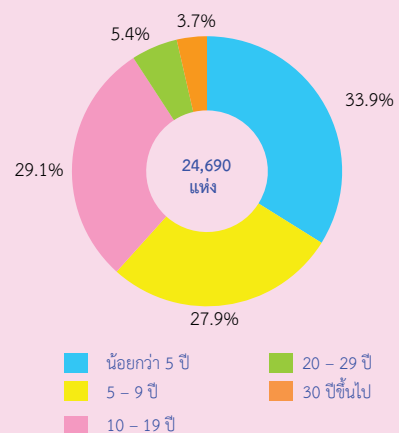

6. ทุนจดทะเบียน

สถานประกอบการธุรกิจ ส่วนใหญ่ร้อยละ 96.9 ไม่มีทุนจดทะเบียน และที่จดทะเบียนมีเพียงร้อยละ 3.1 โดยมีทุนจดทะเบียนน้อยกว่า 10 ล้านบาท และ 10-99 ล้านบาท ร้อยละ 2.9 และ 0.2 ตามลำดับ

แผนภูมิ ฉ ร้อยละของสถานประกอบการธุรกิจฯ จำแนกตามทุนจดทะเบียน

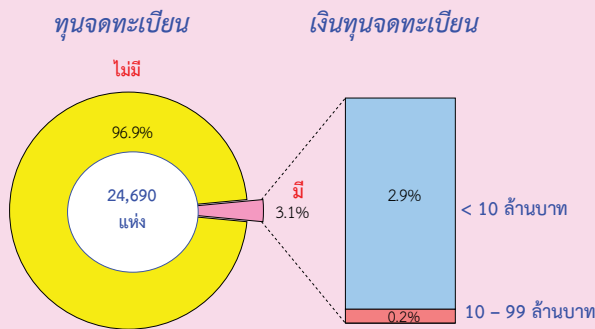

แผนภูมิ ข จำนวนคนทำงาน และลูกจ้าง จำแนกตามหมวดย่อยธุรกิจ

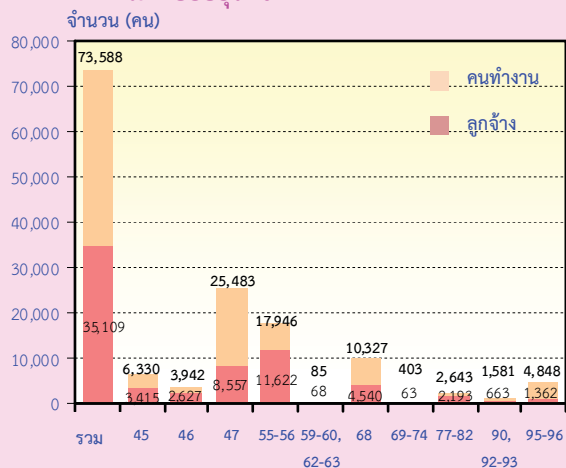

หมวดย่อย 45 การขายส่ง และการขายปลีก การช่อมยานยนต์ และจักรยานยนต์

หมวดย่อย 46 การขายส่ง (ยกเว้นยานยนต์และจักรยานยนต์)

หมวดย่อย 47 การขายปลีก (ยกเว้นยานยนต์และจักรยานยนต์)

หมวดย่อย 55-56 ที่พักรวม การบริการอาหารและเครื่องดื่ม

หมวดย่อย 59-60, 62-63 ข้อมูลข่าวสาร และการสื่อสาร

หมวดย่อย 68 กิจกรรมอสังหาริมทรัพย์

หมวดย่อย 69-74 กิจกรรมทางวิชาชีพ วิทยาศาสตร์ และเทคนิค

หมวดย่อย 77-82 กิจกรรมการบริหารและการบริการสนับสนุน

หมวดย่อย 90, 92-93 ศิลปะความบันเทิง และนันทนาการ

หมวดย่อย 95-96 กิจกรรมการบริการอื่น ๆ

คนทำงาน หมายถึง เจ้าของกิจการหรือหุ้นส่วนที่ทำงานโดยไม่ได้รับค่าจ้างเงินเดือน

และรวมลูกจ้างที่ทำงานในสถานประกอบการ

7. จำนวนคนทำงานและลูกจ้าง

สถานประกอบการธุรกิจ มีคนทำงาน 73,588 คน ในจำนวนนี้เป็นลูกจ้าง 35,109 (ร้อยละ 47.7 ของคนทำงานทั้งสิ้น) ธุรกิจที่มีลูกจ้างมากที่สุดคือ ที่พักแรม การบริการอาหารและเครื่องดื่ม จำนวน 11,622 (ร้อยละ 33.1) รองลงมาเป็นธุรกิจขายปลีก (ยกเว้น ยานยนต์และจักรยานยนต์) ธุรกิจด้านอสังหาริมทรัพย์ ร้อยละ 24.4 และ 12.9 ตามลำดับ ที่เหลือปฏิบัติงานในธุรกิจนอกจากที่กล่าวข้างต้น

8. ค่าตอบแทนแรงงาน

สถานประกอบการธุรกิจ จำนวน 24,960 แห่ง มีการจ่ายค่าตอบแทนแรงงานให้กับลูกจ้าง มีมูลค่าทั้งสิ้น 3,546.8 ล้านบาท หรือเฉลี่ยต่อคนต่อปี 101,023 บาท ธุรกิจการขนส่ง (ยกเว้น ยานยนต์และจักรยานยนต์) มีค่าตอบแทนแรงงานเฉลี่ยต่อคนต่อปีสูงที่สุด 124,515 บาท รองลงมาคือ ธุรกิจอสังหาริมทรัพย์ ธุรกิจการบริหารและการบริการสนับสนุน ซึ่งได้รับค่าตอบแทนเฉลี่ยต่อคนต่อปี 121,888 บาท และ 109,288 บาท ตามลำดับ

แผนภูมิ ข ค่าตอบแทนแรงงานของสถานประกอบการธุรกิจฯ และค่าตอบแทนแรงงานเฉลี่ยต่อคนต่อปี จำแนกตามหมวดธุรกิจ

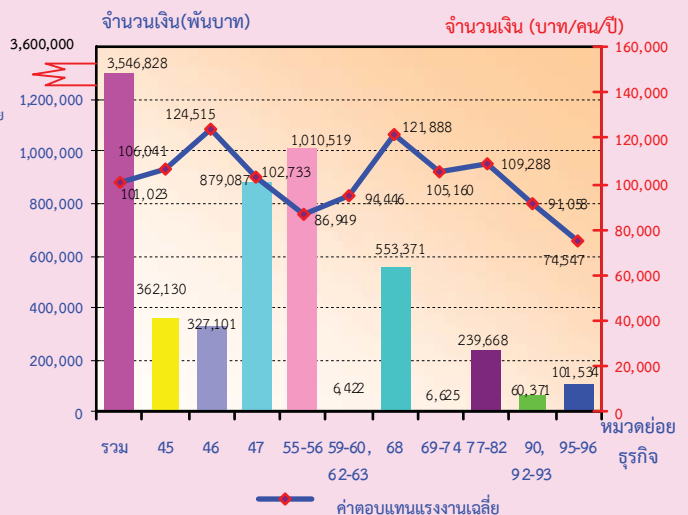

หมวดย่อย 45 การขายส่ง และการขายปลีก การช่อมยานยนต์และจักรยานยนต์

หมวดย่อย 46 การขายส่ง (ยกเว้นยานยนต์และจักรยานยนต์)

หมวดย่อย 47 การขายปลีก (ยกเว้นยานยนต์และจักรยานยนต์)

หมวดย่อย 55-56 ที่พักรวม การบริการอาหารและเครื่องดื่ม

หมวดย่อย 59-60, 62-63 ข้อมูลข่าวสาร และการสื่อสาร

หมวดย่อย 68 กิจกรรมอสังหาริมทรัพย์

หมวดย่อย 69-74 กิจกรรมทางวิชาชีพ วิทยาศาสตร์ และเทคนิค

หมวดย่อย 77-82 กิจกรรมการบริหารและการบริการสนับสนุน

หมวดย่อย 90, 92-93 ศิลปะความบันเทิง และนันทนาการ

หมวดย่อย 95-96 กิจกรรมการบริการอื่น ๆ

9. รายได้จากการดำเนินงาน ค่าใช้จ่ายชั้นกลาง และมูลค่าเพิ่ม

สถานประกอบการธุรกิจมีรายได้จากการดำเนินงานมูลค่า 56,293.6 ล้านบาท ค่าใช้จ่ายชั้นกลาง 37,134.7 ล้านบาท มูลค่าเพิ่ม 19,158.9 ล้านบาท โดยมูลค่าเพิ่มคิดเป็นร้อยละ 34.0 ของรายได้จากการดำเนินงาน สำหรับรายได้เฉลี่ยต่อสถานประกอบการมีมูลค่า 2.3 ล้านบาท และมูลค่าเพิ่มเฉลี่ยต่อสถานประกอบการมีมูลค่า 776,000 บาท

เมื่อพิจารณามูลค่าเพิ่มตามหมวดธุรกิจ พบว่า การขายปลีก (ยกเว้น ยานยนต์และจักรยานยนต์) มีมูลค่าเพิ่มสูงสุด 6,870.7 ล้านบาท รองลงมาคือ ธุรกิจด้านอสังหาริมทรัพย์ และธุรกิจที่พักแรม การบริการอาหารและเครื่องดื่ม ซึ่งมีมูลค่าเพิ่ม 5,231.0 ล้านบาท และ 2,650.9 ล้านบาท ตามลำดับ สำหรับธุรกิจข้อมูลข่าวสาร และการสื่อสาร มีมูลค่าเพิ่มน้อยที่สุด 26.1 ล้านบาท

ตาราง ก รายได้จากการดำเนินงาน และมูลค่าเพิ่ม ของสถานประกอบการธุรกิจทางการค้าและธุรกิจทางการบริการ จำแนกตามหมวดย่อยธุรกิจ

หมวดย่อยธุรกิจ	รายได้จากการดำเนินงาน			มูลค่าเพิ่ม			มูลค่าเพิ่มต่อรายได้ (ร้อยละ)
	มูลค่า (พันบาท)	ต่อสถาน-ประกอบ การ (พันบาท)	ต่อ คนทำงาน (พันบาท)	มูลค่า (พันบาท)	ต่อสถาน-ประกอบ การ (พันบาท)	ต่อ คนทำงาน (พันบาท)	
รวม	56,293,611.0	2,280.0	765.0	19,158,917.9	776.0	260.4	34.0
การขายส่ง และการขายปลีกการซ่อมแซม ยานยนต์และรถจักรยานยนต์	8,186,554.7	4,233.0	1,293.3	1,461,511.9	755.7	230.9	17.9
การขายส่ง (ยกเว้นยานยนต์และ จักรยานยนต์)	10,208,991.7	13,486.1	2,589.8	1,726,571.4	2,280.8	438.0	16.9
การขายปลีก (ยกเว้นยานยนต์และ จักรยานยนต์)	23,366,667.7	2,171.2	917.0	6,870,675.8	638.4	269.6	29.4
ที่พักแรม การบริการอาหารและเครื่องดื่ม	5,164,253.9	59,359.2	3,109.1	2,650,940.9	30,470.6	1,596.0	52.2
ข้อมูลข่าวสาร และการสื่อสาร	40,715.0	8,143.0	607.7	26,101.9	5,220.4	389.6	66.8
กิจกรรมอสังหาริมทรัพย์	7,279,153.6	2,185.3	704.9	5,231,031.7	1,570.4	506.5	71.9
กิจกรรมทางวิชาชีพ วิทยาศาสตร์และเทคโนโลยี	129,374.7	1,902.6	868.3	54,771.3	805.5	367.6	72.0
กิจกรรมการบริหารและการบริการสนับสนุน	603,555.4	3,868.9	1,497.7	453,128.0	2,904.7	1,124.4	56.5
ศิลปะความบันเทิง และนันทนาการ	393,361.3	1,612.1	416.3	203,847.7	835.4	215.7	54.1
กิจกรรมการบริการอื่นๆ	920,528.0	1,470.5	890.3	480,107.4	766.9	464.3	45.4

10. สรุปและข้อเสนอแนะ

ผลจากการสำมะโนธุรกิจและอุตสาหกรรม พ.ศ. 2555 ของธุรกิจทางการค้าและธุรกิจทางการบริการ พบว่า มีสถานประกอบการธุรกิจที่ตั้งอยู่ในจังหวัด พระนครศรีอยุธยา จำนวนทั้งสิ้น 24,690 แห่ง ส่วนใหญ่หรือร้อยละ 99.1 เป็นสถานประกอบการ ที่มีคนทำงาน 1-15 คน ธุรกิจสำคัญได้แก่ การขายปลีก (ยกเว้นยานยนต์และรถจักรยานยนต์) มีประมาณ ร้อยละ 43.6 มีการจ้างงานทั้งสิ้น 35,109 คน ค่าตอบแทนเฉลี่ยของลูกจ้างต่อคนต่อปีประมาณ 101,023 บาท สำหรับรายได้จากการดำเนินงาน ค่าใช้จ่ายขั้นกลาง และมูลค่าเพิ่มมีมูลค่าทั้งสิ้น 56,293.6 ล้านบาท 37,134.7 ล้านบาท และ 19,158.9 ล้านบาท ตามลำดับ

● ปัญหาและอุปสรรคของสถานประกอบการ

ผู้ประกอบการธุรกิจฯ ในจังหวัด พระนครศรีอยุธยา ประมาณร้อยละ 74.8 ได้แสดงความคิดเห็นในเรื่องปัญหาและอุปสรรคที่สำคัญ ในการดำเนินกิจการ 5 อันดับแรก ดังนี้

- 1) กำลังซื้อของลูกค้าลดลง ร้อยละ 71.4
- 2) การแข่งขันทางการค้าเพิ่มมากขึ้น ร้อยละ 69.0
- 3) ต้นทุนในการดำเนินธุรกิจสูงขึ้น ร้อยละ 65.2
- 4) เศรษฐกิจไม่ดี/ชะลอตัว ร้อยละ 57.3
- 5) ขาดเงินลงทุนและเงินหมุนเวียนในกิจการ ร้อยละ 23.8

● ความช่วยเหลือที่ต้องการจากหน่วยงานของรัฐ

ผู้ประกอบการธุรกิจฯ ในจังหวัด พระนครศรีอยุธยา ประมาณร้อยละ 62.3 ได้ระบุ ความต้องการจากหน่วยงานของรัฐ 5 อันดับแรก ดังนี้

- 1) มาตรการควบคุมราคาสินค้า ร้อยละ 59.0
- 2) มาตรการกระตุ้นเศรษฐกิจ ร้อยละ 49.7
- 3) มาตรการลดอัตราภาษี ร้อยละ 45.2
- 4) สนับสนุนแหล่งเงินทุน ร้อยละ 42.9
- 5) ลดอัตราดอกเบี้ย ร้อยละ 28.6

สารบัญตาราง

- ตาราง ก จำนวนและร้อยละของสถานประกอบการธุรกิจฯ จำแนกตามลักษณะของสถานประกอบการ
- ตาราง ข จำนวนและร้อยละของสถานประกอบการธุรกิจฯ จำแนกตามหมวดย่อยธุรกิจ
- ตาราง ค จำนวนและร้อยละของพนักงาน ลูกจ้าง และค่าตอบแทนแรงงาน จำแนกตามขนาดของสถานประกอบการ และหมวดย่อยธุรกิจ
- ตาราง ง รายได้จากการดำเนินงาน ค่าใช้จ่ายขั้นกลาง มูลค่าเพิ่ม และมูลค่าเพิ่มต่อรายได้จากการดำเนินงาน จำแนกตามขนาดของสถานประกอบการ และหมวดย่อยธุรกิจ
- ตาราง จ รายได้จากการดำเนินงานและมูลค่าเพิ่มเฉลี่ยต่อสถานประกอบการ และต่อพนักงาน จำแนกตามขนาดของสถานประกอบการ และหมวดย่อยธุรกิจ

บทที่ 1

บทนำ

1.1 ความเป็นมา

สำนักงานสถิติแห่งชาติได้จัดทำสำมะโนธุรกิจทางการค้าและธุรกิจทางการบริการ และสำมะโนอุตสาหกรรมทุก 10 ปี ตามข้อเสนอแนะขององค์การสหประชาชาติ เพื่อให้ประเทศมีข้อมูลพื้นฐานที่สำคัญทางด้านธุรกิจทางการค้า ธุรกิจทางการบริการ และอุตสาหกรรมการผลิตมาอย่างต่อเนื่อง โดยสำมะโนธุรกิจทางการค้าและธุรกิจทางการบริการได้จัดทำมาแล้ว 3 ครั้งในปี 2509 2531 และ 2545 โดยสำมะโนอุตสาหกรรมจัดทำมาแล้ว 3 ครั้งเช่นกัน ในปี 2507 2540 และ 2550 สำหรับในปี 2555 จะครบรอบ 10 ปี การจัดทำสำมะโนธุรกิจทางการค้าและธุรกิจทางการบริการ

สืบเนื่องมาจากปัจจุบันโครงสร้างด้านเศรษฐกิจมีการเปลี่ยนแปลงรวดเร็วมากตามที่กล่าวมาแล้ว ทำให้หน่วยงานหลักด้านเศรษฐกิจของประเทศ คือ กระทรวงอุตสาหกรรม (สำนักงานเศรษฐกิจอุตสาหกรรม) สำนักงานคณะกรรมการพัฒนาการเศรษฐกิจและสังคมแห่งชาติ ธนาคารแห่งประเทศไทย และกระทรวงพาณิชย์มีความจำเป็นต้องใช้ข้อมูลที่ทันสมัยเพื่อใช้ในการวิเคราะห์และติดตามสถานการณ์ด้านเศรษฐกิจของประเทศและภูมิภาค จึงขอให้สำนักงานสถิติแห่งชาติจัดทำข้อมูลสำมะโนอุตสาหกรรมจากทุก 10 ปี เป็นจัดทำทุก 5 ปี ประกอบกับปัจจุบันประเทศต่างๆ ส่วนใหญ่ได้มีการจัดทำสำมะโนด้านเศรษฐกิจทุก 5 ปี

ดังนั้น สำนักงานสถิติแห่งชาติ จึงได้วางแผนปรับการจัดทำสำมะโนอุตสาหกรรม เป็นประจำทุก 5 ปี โดยจะเริ่มดำเนินการในปี 2555 โดย บูรณาการดำเนินการไปพร้อมกับการสำมะโนธุรกิจทางการค้าและธุรกิจทางการบริการ ในปี 2555

สำหรับการเก็บรวบรวมข้อมูลแบ่งเป็น 2 ขั้นตอนคือ ขั้นการเก็บรวบรวมข้อมูลพื้นฐานของสถานประกอบการทุกประเภท และ

ขั้นการเก็บรวบรวมข้อมูลรายละเอียดของสถานประกอบการเฉพาะสถานประกอบการที่ประกอบธุรกิจทางการค้าธุรกิจทางการบริการ และอุตสาหกรรมการผลิต

1.2 วัตถุประสงค์

การเก็บรวบรวมข้อมูลรายละเอียดของสถานประกอบการ มีวัตถุประสงค์ดังนี้

1.2.1 เพื่อเก็บรวบรวมข้อมูลพื้นฐานเกี่ยวกับการประกอบธุรกิจของสถานประกอบการ เช่น จำนวน ประเภทธุรกิจ และขนาดของสถานประกอบการ จำนวนคนทำงาน ลูกจ้าง ค่าตอบแทนแรงงาน ค่าใช้จ่ายในการดำเนินงาน รายรับ แหล่งเงินทุน สินทรัพย์และหนี้สินของสถานประกอบการ เป็นต้น

1.2.2 เพื่อใช้ในการจัดทำบัญชีประชาชาติ (National Account) และสร้างตารางปัจจัยการผลิตและผลผลิตของประเทศ (Input Output Table)

1.3 ขอบข่ายและคุ่มรวม

ขอบข่ายในการเก็บรวบรวมข้อมูล ได้แก่ สถานประกอบการทั่วประเทศที่ดำเนินกิจการเกี่ยวกับธุรกิจการค้าปลีก การค้าส่งและ**การบริการ** ตามการจัดประเภทมาตรฐานอุตสาหกรรมประเทศไทยปี 2552 (Thailand Standard Industrial Classification : TSIC-2009)

คุ่มรวมสถานประกอบการที่มีที่ตั้งที่แน่นอนทุกแห่งที่ตั้งอยู่ในเขตเทศบาลและนอกเขตเทศบาลของ **จังหวัดพระนครศรีอยุธยา**

1.4 คาบเวลาอ้างอิง

ข้อมูลที่เก็บรวบรวมเป็นข้อมูลของสถานประกอบการที่ดำเนินกิจการในรอบ 12 เดือน (ระหว่าง 1 มกราคม ถึง 31 ธันวาคม 2554)

1.5 รายการข้อมูลที่เกี่ยวข้อง

1.5.1 ข้อมูลทั่วไปของสถานประกอบการ เช่น ประเภทธุรกิจ รูปแบบการจัดตั้งตามกฎหมาย รูปแบบการจัดตั้งทางเศรษฐกิจ ระยะเวลาในการดำเนินกิจการของสถานประกอบการ ทุนจดทะเบียน และการมีต่างประเทศร่วมลงทุนหรือถือหุ้น เป็นต้น

1.5.2 คนทำงาน ลูกจ้าง และค่าตอบแทนแรงงาน

1.5.3 ค่าใช้จ่ายของสถานประกอบการ

1.5.4 รายรับของสถานประกอบการ

1.5.5 แหล่งเงินทุนของสถานประกอบการ

1.5.6 สินทรัพย์และหนี้สินของสถาน-

ประกอบการ

1.5.7 ผลกระทบจากอุทกภัยต่อสถาน-
ประกอบการในปี 2554

1.5.8 ความคิดเห็นและข้อเสนอแนะของ
สถานประกอบการ

1.6 ประโยชน์ของข้อมูล

1.6.1 ใช้ในการวางแผนพัฒนาเศรษฐกิจของประเทศให้มีประสิทธิภาพ กำหนดนโยบายและทิศทางการพัฒนาเศรษฐกิจในระดับประเทศและระดับท้องถิ่น การจัดทำแผนส่งเสริมวิสาหกิจขนาดกลางและขนาดย่อม (SMEs) จัดทำบัญชีประชาชาติเพื่อกำหนดทิศทางการขยายตัวทางเศรษฐกิจ

1.6.2 ใช้เป็นเครื่องมือสำหรับผู้ประกอบการในการวางแผนธุรกิจการตัดสินใจลงทุนการขยายกิจการ ขยายสาขา ซึ่งก่อให้เกิดการจ้างงานเพิ่มขึ้น นอกจากนี้ยังสามารถใช้ข้อมูลพิจารณาเปรียบเทียบกับกิจการอื่นๆ เพื่อให้ธุรกิจประสบความสำเร็จ ซึ่งเป็นผลทำให้การเจริญเติบโตทางด้านเศรษฐกิจในประเทศโดยรวมดีขึ้น

1.6.3 ใช้ในการพิจารณาประกอบการตัดสินใจในการลงทุนการศึกษาวิเคราะห์เชิงลึกในธุรกิจที่อยู่ในความสนใจและเรื่องที่เกี่ยวข้อง

บทที่ 2

สรุปข้อมูลที่สำคัญ

2.1 ข้อมูลทั่วไปของสถานประกอบการธุรกิจ ทางการค้าและธุรกิจทางการบริการ

2.1.1 จำนวนสถานประกอบการ

จากการทำสำมะโนธุรกิจและอุตสาหกรรม พ.ศ. 2555 พบว่าจังหวัดพระนครศรีอยุธยา มีสถานประกอบการธุรกิจทางการค้าและธุรกิจทางการบริการ ซึ่งดำเนินธุรกิจเกี่ยวกับการขายส่ง การขายปลีก ที่พักแรม การบริการอาหารและเครื่องดื่ม ข้อมูลข่าวสาร และการสื่อสาร กิจกรรมอสังหาริมทรัพย์ กิจกรรมทางวิชาชีพ วิทยาศาสตร์ และเทคนิค กิจกรรมการบริหารและการบริการสนับสนุน ศิลปะ ความบันเทิง และนันทนาการ และกิจกรรมการบริการอื่น ๆ จำนวนทั้งสิ้น 24,690 แห่ง

2.1.2 ขนาดของสถานประกอบการ

เมื่อพิจารณาตามขนาดของสถานประกอบการ โดยการจัดกลุ่มตามจำนวนคนทำงาน ของสถานประกอบการ ซึ่งประกอบด้วย คนทำงานโดยไม่ได้รับค่าจ้าง เงินเดือน และลูกจ้าง พบว่า ส่วนใหญ่เป็นสถานประกอบการขนาดเล็กที่มีคนทำงาน 1-15 คน จำนวน 24,478 แห่ง หรือร้อยละ 99.1 สถานประกอบการที่มีคนทำงานมากกว่า 15 คน มีอยู่เพียง 212 แห่ง หรือร้อยละ 0.9 ในจำนวนนี้เป็นสถานประกอบการที่มีคนทำงาน 16-25 คน 26-30 คน 31- 50 คน และ 51-200 คน จำนวน 101 แห่ง 29 แห่ง 36 แห่ง และ 37 แห่ง ตามลำดับ ส่วนสถานประกอบการขนาดใหญ่ที่มีคนทำงานมากกว่า 200 คน มีอยู่เพียง 9 แห่ง

2.1.3 รูปแบบการจัดตั้งตามกฎหมาย

สถานประกอบการธุรกิจจังหวัดพระนครศรีอยุธยา จำนวน 24,690 แห่ง ส่วนใหญ่มีรูปแบบการจัดตั้งตามกฎหมายเป็นส่วนบุคคล หรือห้างหุ้นส่วนที่ไม่เป็นนิติบุคคล จำนวน 23,506 แห่ง หรือคิดเป็นร้อยละ 95.2 นอกนั้น จำนวน 1,184 แห่ง หรือคิดเป็นร้อยละ 4.8 เป็นห้างหุ้นส่วนจำกัด ห้างหุ้นส่วนสามัญนิติบุคคล บริษัทจำกัด บริษัทจำกัด (มหาชน) และส่วนราชการ รัฐวิสาหกิจ สหกรณ์อื่น ๆ จำนวน 418 668 และ 97 แห่ง ตามลำดับ หรือคิดเป็นร้อยละ 1.7 2.7 และ 0.4 ตามลำดับ

2.1.4 รูปแบบการจัดตั้งทางเศรษฐกิจ

จากผลการสำมะโนธุรกิจฯ รูปแบบการจัดตั้งทางเศรษฐกิจของสถานประกอบการธุรกิจของจังหวัดพระนครศรีอยุธยา ส่วนใหญ่เป็น สำนักงานแห่งเดียว จำนวน 24,308 แห่ง (ร้อยละ 98.5) รองลงมาเป็นที่ตั้งสำนักงานสาขา จำนวน 354 แห่ง (ร้อยละ 1.4) และเป็นที่ตั้งสำนักงานใหญ่ จำนวน 28 แห่ง (ร้อยละ 0.1)

2.1.5 ระยะเวลาในการดำเนินกิจการ

การดำเนินกิจการของสถานประกอบการธุรกิจของจังหวัดพระนครศรีอยุธยา พบว่า มีสถานประกอบการธุรกิจที่มีระยะเวลาดำเนินกิจการน้อยกว่า 5 ปี จำนวน 8,361 แห่ง (ร้อยละ 33.9) ระยะเวลา 5 - 9 ปี จำนวน 6,882 แห่ง (ร้อยละ 27.8) ระยะเวลา 10 - 19 ปี จำนวน 7,193 แห่ง (ร้อยละ 29.1) ระยะเวลา 20 - 29 ปี จำนวน 1,344 แห่ง (ร้อยละ 5.4) และตั้งแต่ 30 ปีขึ้นไป จำนวน 911 แห่ง (ร้อยละ 3.7)

ตาราง ก จำนวนและร้อยละของสถานประกอบการธุรกิจฯ จำแนกตามลักษณะของสถานประกอบการ

ลักษณะของสถานประกอบการ	จำนวน	ร้อยละ
รวม	24,690	100.0
ขนาดของสถานประกอบการ		
1 – 15 คน	24,478	99.1
16 – 25 คน	101	0.4
26 – 30 คน	29	0.1
31 – 50 คน	36	0.1
51 – 200 คน	37	0.1
มากกว่า 200 คน	9	-
รูปแบบการจัดตั้งตามกฎหมาย		
ส่วนบุคคล	23,506	95.2
ห้างหุ้นส่วนจำกัด ห้างหุ้นส่วนสามัญนิติบุคคล	418	1.7
บริษัทจำกัด บริษัทจำกัด (มหาชน)	668	2.7
ส่วนราชการ รัฐวิสาหกิจ สหกรณ์ อื่น ๆ	97	0.4
รูปแบบการจัดตั้งทางเศรษฐกิจ		
สำนักงานแห่งเดียว	24,308	98.5
สำนักงานใหญ่	28	0.1
สำนักงานสาขา	354	1.4
ระยะเวลาในการดำเนินกิจการ		
น้อยกว่า 5 ปี	8,361	33.9
5 – 9 ปี	6,882	27.8
10 – 19 ปี	7,193	29.1
20 – 29 ปี	1,344	5.4
ตั้งแต่ 30 ปีขึ้นไป	911	3.7

หมายเหตุ : - ไม่มีข้อมูล หรือข้อมูลมีค่าเป็น 0 หรือมีข้อมูลจำนวนน้อย

2.1.6 หมวดย่อยธุรกิจ

เมื่อพิจารณาสถานประกอบการตามหมวดธุรกิจ พบว่า ส่วนใหญ่สถานประกอบการจังหวัดพระนครศรีอยุธยา 5 อันดับแรก จำนวน 22,112 แห่งหรือคิดเป็นร้อยละ 89.6 ประกอบด้วยธุรกิจ

1. การขายปลีก (ยกเว้น ยานยนต์และจักรยานยนต์) จำนวน 10,762 แห่ง (43.6%)

2. การบริหารอาหารและเครื่องดื่ม จำนวน 3,745 แห่ง (15.2%)
3. บริการอสังหาริมทรัพย์ จำนวน 3,331 แห่ง (13.5%)
4. กิจกรรมบริการส่วนบุคคลอื่น ๆ จำนวน 2,340 แห่ง (9.5%)
5. การขายส่งและการขายปลีก การซ่อมยานยนต์ และจักรยานยนต์ จำนวน 1,934 แห่ง (7.8%)

ตาราง ข จำนวนและร้อยละของสถานประกอบการธุรกิจฯ จำแนกตามหมวดย่อยธุรกิจ

หมวดย่อยธุรกิจ	จำนวน	ร้อยละ
รวม	24,690	100.0
การขายส่งและการขายปลีก การซ่อมยานยนต์ และจักรยานยนต์	1,934	7.8
การขายส่ง (ยกเว้นยานยนต์และจักรยานยนต์)	757	3.1
การขายปลีก (ยกเว้นยานยนต์และจักรยานยนต์)	10,762	43.6
ที่พักแรม	87	0.4
การบริการอาหารและเครื่องดื่ม	3,745	15.2
การผลิตภาพยนตร์ วิทยุทัศน์ และรายการโทรทัศน์ การบันทึกเสียงลงบนสื่อ และการจัดพิมพ์จำหน่ายหรือเผยแพร่ดนตรี	5	-
การจัดผังรายการและการแพร่ภาพกระจายเสียง การจัดทำโปรแกรมคอมพิวเตอร์ การให้คำปรึกษาเกี่ยวกับคอมพิวเตอร์ และกิจกรรมที่เกี่ยวข้อง	10	-
กิจกรรมอสังหาริมทรัพย์	3,331	13.5
กิจกรรมทางกฎหมายและการบัญชี	68	0.3
กิจกรรมด้านสถาปัตยกรรมและวิศวกรรม รวมถึงการทดสอบ และการวิเคราะห์ทางเทคนิค	4	-
การโฆษณาและการวิจัยตลาด	27	0.1
กิจกรรมทางวิชาชีพ วิทยาศาสตร์ และเทคนิคอื่นๆ	118	0.5
กิจกรรมการให้เช่า	156	0.6
กิจกรรมการจ้างงาน	8	-
กิจกรรมของตัวแทนธุรกิจท่องเที่ยว การจัดนำเที่ยว การบริการสำรอง และกิจกรรมที่เกี่ยวข้อง	4	-
การบริการรักษาความปลอดภัยและการสืบสวน	5	-
กิจกรรมการบริการสำหรับอาคารและภูมิทัศน์	6	-
การบริการด้านการบริหารและสนับสนุนการดำเนินงานของสำนักงาน และกิจกรรมอื่นๆ ที่สนับสนุนทางธุรกิจ	154	0.6
กิจกรรมการสร้างสรรคศิลปะและความบันเทิง	244	1.0
กิจกรรมการพนันและการเสี่ยงโชค	6	-
กิจกรรมด้านการกีฬา ความบันเทิง และการนันทนาการ	293	1.2
การซ่อมคอมพิวเตอร์และของใช้ส่วนบุคคลและของใช้ในครัวเรือน	626	2.5
กิจกรรมบริการส่วนบุคคลอื่นๆ	2,340	9.5

หมายเหตุ : - ไม่มีข้อมูล หรือข้อมูลมีค่าเป็น 0 หรือมีข้อมูลจำนวนเล็กน้อย

2.2 ข้อมูลสถิติที่สำคัญจำแนกตามขนาดของสถานประกอบการ และหมวดย่อยธุรกิจ

2.2.1 คนทำงานและค่าตอบแทนแรงงาน

1) จำนวนคนทำงาน

ข้อมูลจำนวนคนทำงานของจังหวัดพระนครศรีอยุธยา มีทั้งสิ้นประมาณ 73,588 คน ส่วนใหญ่ร้อยละ 84.8 เป็นคนทำงานในสถานประกอบการขนาดเล็กที่มีคนทำงาน 1-15 คน จำนวน 62,417 คน และสถานประกอบการที่มีคนทำงาน 15 คนขึ้นไป จำนวน 11,170 คน หรือร้อยละ 15.2

เมื่อพิจารณาตามหมวดธุรกิจ พบว่าส่วนใหญ่เป็นคนที่ปฏิบัติงานอยู่ในธุรกิจการขายปลีก (ยกเว้น ยานยนต์และรถจักรยานยนต์) จำนวน 25,483 คน หรือร้อยละ 34.6 รองลงมาปฏิบัติงานในธุรกิจการบริการอาหารและเครื่องดื่ม จำนวน 16,285 หรือร้อยละ 22.1 และธุรกิจด้านอสังหาริมทรัพย์ จำนวน 10,327 คน หรือร้อยละ 14.0 นอกจากนี้ แต่ละธุรกิจมีสัดส่วนคนทำงานอยู่ระหว่างร้อยละ 0.1 – 8.6

2) จำนวนลูกจ้าง

จังหวัดพระนครศรีอยุธยา มีการจ้างงานในสถานประกอบการธุรกิจ ทั้งสิ้นจำนวน 35,109 คน หรือคิดเป็นร้อยละ 47.7 ของคนทำงานทั้งสิ้น จะเห็นได้ว่า คนทำงานของสถานประกอบการธุรกิจส่วนใหญ่เป็นเจ้าของกิจการเองหรือผู้ช่วยธุรกิจที่ไม่ได้รับค่าตอบแทนแรงงาน จำนวน 38,479 คน หรือร้อยละ 52.3

สำหรับการจ้างงานในแต่ละหมวดธุรกิจ พบว่า ธุรกิจการบริการอาหารและเครื่องดื่มมีการจ้างลูกจ้างมากที่สุด จำนวน 10,047 คน หรือ

ร้อยละ 28.6 รองลงมาเป็นธุรกิจการขายปลีก (ยกเว้น ยานยนต์และรถจักรยานยนต์) จำนวน 8,557 คน หรือร้อยละ 24.4 ธุรกิจด้านอสังหาริมทรัพย์ จำนวน 4,540 คน หรือร้อยละ 12.9 นอกจากนี้ที่กล่าวข้างต้นมีสัดส่วนลูกจ้างไม่เกินร้อยละ 9.7

3) ค่าตอบแทนแรงงาน

สถานประกอบการธุรกิจ จำนวน 24,960 แห่ง มีการจ่ายค่าตอบแทนแรงงานให้กับลูกจ้างมีมูลค่าทั้งสิ้น 3,546.8 ล้านบาท หรือเฉลี่ยต่อคนต่อปี 101,023 บาท โดยลูกจ้างที่ปฏิบัติงานอยู่ในสถานประกอบการที่มีคนทำงาน 31-50 คน มีค่าตอบแทนแรงงานเฉลี่ยต่อคนต่อปี สูงที่สุด 155,164 บาท สำหรับขนาด 1-5 คน มีค่าตอบแทนแรงงานเฉลี่ยต่อคนต่อปีต่ำที่สุด 86,188 บาท นอกนั้น ที่มีคนทำงาน 16-25 คน 26-30 คน 51-200 คน และขนาดมากกว่า 200 คน มีค่าตอบแทนแรงงานเฉลี่ยต่อคนต่อปี 107,847 บาท 129,916 บาท 149,714 บาท และ 121,814 บาท ตามลำดับ

เมื่อพิจารณาตามหมวดธุรกิจ พบว่าประเภทธุรกิจที่มีค่าตอบแทนแรงงานเฉลี่ยต่อคนต่อปี สูงสุด 3 อันดับแรก ได้แก่

1. ธุรกิจที่พักแรม เฉลี่ยต่อคนต่อปี 143,237.0 บาท
2. ธุรกิจด้านการจ้างงาน เฉลี่ยต่อคนต่อปี 134,373.5 บาท
3. ธุรกิจการบริการด้านการบริหารและสนับสนุนการดำเนินงานของสำนักงาน และกิจกรรมอื่น ๆ ที่สนับสนุนทางธุรกิจ เฉลี่ยต่อคนต่อปี 133,419.9 บาท

ตาราง ค จำนวนและร้อยละของพนักงาน ลูกจ้าง และค่าตอบแทนแรงงาน จำแนกตามขนาดของ
สถานประกอบการ และหมวดย่อยธุรกิจ

ขนาดของสถานประกอบการ/ หมวดย่อยธุรกิจ	จำนวน สถาน ประกอบ การ	คนทำงาน		ลูกจ้าง		ค่าตอบแทนแรงงาน	
		จำนวน	ร้อยละ	จำนวน	ร้อยละ	มูลค่า (พันบาท)	เฉลี่ยต่อคน ต่อปี (บาท)
รวม	24,690	73,588	100.0	35,109	100.0	3,546,828.2	101,023.3
ขนาดของสถานประกอบการ							
1 - 15 คน	24,478	62,417	84.8	24,239	69.0	2,089,101.6	86,187.6
16 - 25 คน	101	2,076	2.8	1,863	5.3	200,919.4	107,847.2
26 - 30 คน	29	800	1.1	772	2.2	100,295.5	129,916.4
31 - 50 คน	36	1,432	1.9	1,389	4.0	215,522.9	155,164.1
51 - 200 คน	37	3,852	5.2	3,837	10.9	574,451.2	149,713.6
มากกว่า 200 คน	9	3,010	4.1	3,009	8.6	366,537.7	121,813.8
หมวดย่อยธุรกิจ							
การขายส่งและการขายปลีก การซ่อมยานยนต์ และ จักรยานยนต์	1,934	6,330	8.6	3,415	9.7	362,130.0	106,041.0
การขายส่ง (ยกเว้นยานยนต์และจักรยานยนต์)	757	3,942	5.4	2,627	7.5	327,101.2	124,515.1
การขายปลีก (ยกเว้นยานยนต์และจักรยานยนต์)	10,762	25,483	34.6	8,557	24.4	879,086.8	102,733.1
ที่พักแรม	87	1,661	2.3	1,575	4.5	225,598.2	143,237.0
การบริการอาหารและเครื่องดื่ม	3,745	16,285	22.1	10,047	28.6	784,921.2	78,124.9
การผลิตภาพยนตร์ วีดิทัศน์ และรายการโทรทัศน์ การบันทึกเสียงลงบนสื่อ และการจัดพิมพ์จำหน่ายหรือ เผยแพร่ดนตรี	5	67	0.1	60	0.2	6,026.3	100,438.3
การจัดผังรายการและการแพร่ภาพกระจายเสียง การจัดทำโปรแกรมคอมพิวเตอร์ การให้คำปรึกษา เกี่ยวกับคอมพิวเตอร์ และกิจกรรมที่เกี่ยวข้อง	10	18	-	8	-	396.0	49,500.0
กิจกรรมอสังหาริมทรัพย์	3,331	10,327	14.0	4,540	12.9	553,370.6	121,887.8
กิจกรรมทางกฎหมายและการบัญชี	68	149	0.2	48	0.1	5190.9	108,143.8
กิจกรรมด้านสถาปัตยกรรมและวิศวกรรม รวมถึง การทดสอบ และการวิเคราะห์ทางเทคนิค	4	8	-	-	-	-	-
การโฆษณาและการวิจัยตลาด	27	45	0.1	-	-	-	-
กิจกรรมทางวิชาชีพ วิทยาศาสตร์ และเทคนิคอื่นๆ	118	201	0.3	15	-	1,434.2	95,613.3
กิจกรรมการให้เช่า	156	403	0.5	177	0.5	17,652.4	99,731.1
กิจกรรมการจ้างงาน	8	976	1.3	964	2.7	129,536.1	134,373.5
กิจกรรมของตัวแทนธุรกิจท่องเที่ยว การจัดหาเที่ยว การบริการสำรอง และกิจกรรมที่เกี่ยวข้อง	4	4	-	-	-	-	-
การบริการรักษาความปลอดภัยและการสืบสวน	5	835	1.1	835	2.4	65,654.9	78,628.6
กิจกรรมการบริการสำหรับอาคารและภูมิทัศน์	6	74	0.1	61	0.2	6,011.2	98,544.3
การบริการด้านการบริหารและสนับสนุนการดำเนินงาน ของสำนักงาน และกิจกรรมอื่นๆ ที่สนับสนุนทางธุรกิจ	154	351	0.5	156	0.4	20,813.5	133,419.9
กิจกรรมการสร้างสรรคดีศิลปะและความบันเทิง	244	945	1.3	414	1.2	30,162.1	72,855.3
กิจกรรมการพนันและการเสี่ยงโชค	6	8	-	-	-	-	-
กิจกรรมด้านการกีฬา ความบันเทิง และการนันทนาการ	293	628	0.9	249	0.7	30,209.1	121,321.7
การซ่อมคอมพิวเตอร์และของใช้ส่วนบุคคลและของใช้ใน ครัวเรือน	626	1,034	1.4	289	0.8	29,108.3	100,720.8
กิจกรรมบริการส่วนบุคคลอื่นๆ	2,340	3,814	5.2	1,073	3.1	72,425.0	67,497.7

หมายเหตุ :- ไม่มีข้อมูล หรือข้อมูลมีค่าเป็น 0 หรือมีข้อมูลจำนวนเล็กน้อย

2.2.2 รายได้จากการดำเนินงาน

ค่าใช้จ่ายชั้นกลางและมูลค่าเพิ่ม

สถานประกอบการธุรกิจมีรายได้จากการดำเนินงาน จำนวน 56,293.6 ล้านบาท ค่าใช้จ่ายชั้นกลาง 37,134.7 ล้านบาท และมีมูลค่าเพิ่ม 19,158.9 ล้านบาท

เมื่อพิจารณาตามขนาดของสถานประกอบการ พบว่า สถานประกอบการ ขนาด 1-15 คน มีรายได้จากการดำเนินงานและค่าใช้จ่ายชั้นกลางสูงสุด จำนวน 35,228.1 ล้านบาท (ร้อยละ 62.6) และ 20,474.9 ล้านบาท

(ร้อยละ 55.1) ส่วนขนาดมากกว่า 200 คน มีรายได้จากการดำเนินงาน และค่าใช้จ่ายชั้นกลางต่ำที่สุด จำนวน 3,312.1 ล้านบาท (ร้อยละ 5.9) และ 2,510.8 ล้านบาท (ร้อยละ 6.8)

สำหรับมูลค่าเพิ่มของสถานประกอบการ สูงสุด 3 อันดับแรก ได้แก่ อันดับที่ 1 การขายปลีก (ยกเว้นยานยนต์และจักรยายนยนต์) 6,870.7 ล้านบาท อันดับที่ 2 กิจกรรมด้านอสังหาริมทรัพย์ 5,231.0 ล้านบาท อันดับที่ 3 การบริการอาหารและเครื่องดื่ม 2,213.6 ล้านบาท

ตาราง ง รายได้จากการดำเนินงาน ค่าใช้จ่ายชั้นกลาง มูลค่าเพิ่มและมูลค่าเพิ่มต่อรายได้จากการดำเนินงาน จำแนกตามขนาดของสถานประกอบการและหมวดย่อยธุรกิจ

(หน่วย : พันบาท)

ขนาดของสถานประกอบการ/ หมวดย่อยธุรกิจ	รายได้จากการดำเนินงาน		ค่าใช้จ่ายชั้นกลาง		มูลค่าเพิ่ม		มูลค่าเพิ่มต่อรายได้จากการดำเนินงาน (ร้อยละ)
	มูลค่า (พันบาท)	ร้อยละ	มูลค่า (พันบาท)	ร้อยละ	มูลค่า (พันบาท)	ร้อยละ	
รวม	56,293,611.0	100.0	37,134,693.1	100.0	19,158,917.7	100.0	34.0
ขนาดของสถานประกอบการ							
1 – 15 คน	35,228,083.7	62.6	20,474,994.5	55.1	14,753,089.1	77.0	41.9
16 – 25 คน	3,354,599.9	6.0	2,627,042.6	7.1	727,557.3	3.8	21.7
26 – 30 คน	3,406,469.2	6.1	3,003,688.1	8.1	402,781.1	2.1	11.8
31 – 50 คน	4,545,819.4	8.1	3,867,157.8	10.4	678,661.6	3.5	14.9
51 – 200 คน	6,446,516.0	11.5	4,651,004.9	12.5	1,795,511.2	9.4	27.9
มากกว่า 200 คน	3,312,122.8	5.9	2,510,805.2	6.8	80,137.6	4.2	24.2
หมวดย่อยธุรกิจ							
การขายส่งและการขายปลีก การซ่อมยานยนต์และจักรยายนต์	8,186,554.7	14.5	6,725,002.7	18.1	1,461,551.9	7.6	17.9
การขายส่ง (ยกเว้นยานยนต์และจักรยายนต์)	10,208,991.7	18.1	8,482,420.3	22.8	1,726,571.4	9.0	16.9
การขายปลีก (ยกเว้นยานยนต์และจักรยายนต์)	23,366,667.7	41.5	16,495,991.8	44.4	6,870,675.8	35.9	29.4
ที่พักแรม	838,630.7	1.5	401,279.6	1.1	437,351.1	2.3	52.2
การบริการอาหารและเครื่องดื่ม	4,325,623.2	7.7	2,112,033.4	5.7	2,213,589.8	11.6	51.2
การผลิตภาพยนตร์ วิดีทัศน์ และรายการโทรทัศน์ การบันทึกเสียงลงบนสื่อ และการจัดพิมพ์จำหน่ายหรือเผยแพร่ดนตรี	36,555.0	0.1	12,143.1	-	24,411.9	0.1	66.8
การจัดผังรายการและการแพร่ภาพกระจายเสียง การจัดทำโปรแกรมคอมพิวเตอร์ การให้คำปรึกษาเกี่ยวกับคอมพิวเตอร์ และกิจกรรมที่เกี่ยวข้อง	4,615.0	-	2,735.2	-	1,879.8	-	40.7
กิจกรรมอสังหาริมทรัพย์	7,279,153.6	12.9	2,048,121.9	5.5	5,231,031.7	27.3	71.9
กิจกรรมทางกฎหมายและการบัญชี	28,333.3	0.1	7,930.4	-	20,402.9	0.1	72.0
กิจกรรมด้านสถาปัตยกรรมและวิศวกรรม รวมถึงการทดสอบ และการวิเคราะห์ทางเทคนิค	420.0	-	86.4	-	333.6	-	79.4
การโฆษณาและการวิจัยตลาด	7,974.0	-	4,950.9	-	3,023.1	-	37.9
กิจกรรมทางวิชาชีพ วิทยาศาสตร์ และเทคนิคอื่น ๆ	92,647.4	0.2	61,635.6	0.2	31,011.7	0.2	33.5

หมายเหตุ : - ไม่มีข้อมูล หรือข้อมูลมีค่าเป็น 0 หรือมีข้อมูลจำนวนเล็กน้อย

ตาราง ง รายได้จากการดำเนินงาน ค่าใช้จ่ายชั้นกลาง มูลค่าเพิ่มและมูลค่าเพิ่มต่อรายได้จากการดำเนินงาน
จำแนกตามขนาดของสถานประกอบการและหมวดย่อยธุรกิจ (ต่อ)

(หน่วย : พันบาท)

ขนาดของสถานประกอบการ/ หมวดย่อยธุรกิจ	รายได้จากการดำเนินงาน		ค่าใช้จ่ายชั้นกลาง		มูลค่าเพิ่ม		มูลค่าเพิ่ม ต่อรายได้จาก การดำเนินงาน (ร้อยละ)
	มูลค่า (พันบาท)	ร้อยละ	มูลค่า (พันบาท)	ร้อยละ	มูลค่า (พันบาท)	ร้อยละ	
กิจกรรมการให้เช่า	155,190.0	0.3	67,504.5	0.2	87,685.5	0.5	56.5
กิจกรรมการจ้างงาน	169,553.7	0.3	4,228.3	-	165,325.4	0.9	97.5
กิจกรรมของตัวแทนธุรกิจท่องเที่ยว การจัด นำเที่ยวการบริการสำรองและกิจกรรมที่เกี่ยวข้อง	1,080.0	-	696.6	-	383.4	-	35.5
การบริการรักษาความปลอดภัยและการสืบสวน	89,535.6	0.2	1,740.9	-	87,794.7	0.5	98.1
กิจกรรมการบริการสำหรับอาคารและภูมิทัศน์	13,297.6	-	3,453.5	-	9,844.0	0.1	74.0
การบริการด้านการบริหารและสนับสนุนการ ดำเนินงาน ของสำนักงาน และกิจกรรมอื่นๆ ที่ สนับสนุนทางธุรกิจ	174,898.5	0.3	72,803.6	0.2	102,095.0	0.5	58.4
กิจกรรมการสร้างสรรค์ศิลปะและความบันเทิง	223,068.8	0.4	102,396.2	0.3	120,672.6	0.6	54.1
กิจกรรมการพนันและการเสี่ยงโชค	1,378.0	-	892.4	-	485.6	-	35.2
กิจกรรมด้านการกีฬา ความบันเทิง และ การนันทนาการ	168,914.5	0.3	86,225.0	0.2	82,689.5	0.4	49.0
การซ่อมคอมพิวเตอร์และของใช้ส่วนบุคคลและ ของใช้ในครัวเรือน	298,616.7	0.5	163,078.3	0.4	135,538.4	0.7	45.4
กิจกรรมบริการส่วนบุคคลอื่นๆ	621,911.3	1.1	277,342.4	0.7	344,569.0	1.8	55.4

หมายเหตุ : - ไม่มีข้อมูล หรือข้อมูลมีค่าเป็น 0 หรือมีข้อมูลจำนวนเล็กน้อย

2.2.3 รายได้จากการดำเนินงานและ มูลค่าเพิ่มเฉลี่ยต่อสถานประกอบการ

สถานประกอบการธุรกิจมีรายได้จากการดำเนินงาน และมูลค่าเพิ่มเฉลี่ยต่อสถานประกอบการ ประมาณ 2.3 ล้านบาท และ 776,000 บาท หากพิจารณาตามขนาดของสถานประกอบการ พบว่า รายได้และมูลค่าเพิ่มเฉลี่ยต่อสถานประกอบการแปรผันตามขนาดกิจการ กล่าวคือ สถานประกอบการขนาดเล็กที่มีคนทำงาน 1-15 คน ก็มีรายได้และมูลค่าเพิ่มเฉลี่ยต่อสถานประกอบการน้อยที่สุด ประมาณ 1.4 ล้านบาท และ 602,700 บาท ตามลำดับ สำหรับสถานประกอบการขนาดใหญ่ที่มีคนทำงานมากกว่า 200 คน มีรายได้และมูลค่าเพิ่มเฉลี่ยต่อสถานประกอบการ มากที่สุด ประมาณ 368.0 ล้านบาท และ 89.0 ล้านบาท ตามลำดับ

เมื่อพิจารณาตามหมวดธุรกิจ พบว่า ธุรกิจการจ้างงาน มีรายได้และมูลค่าเพิ่มเฉลี่ยต่อสถานประกอบการมากที่สุดประมาณ 21.2 ล้านบาท และ 20.7 ล้านบาท ตามลำดับ

2.2.4 รายได้จากการดำเนินงาน และ มูลค่าเพิ่มเฉลี่ยต่อคนทำงาน

ในส่วนของรายได้จากการดำเนินงาน และมูลค่าเพิ่มเฉลี่ยต่อคนทำงาน ประมาณ 765,000 บาท และ 260,400 บาท หากพิจารณาตามขนาดของสถานประกอบการ พบว่า สถานประกอบการที่มีคนทำงาน 26-30 คน มีรายได้และมูลค่าเพิ่มเฉลี่ยต่อคนทำงานสูงที่สุดประมาณ 4.3 ล้านบาท และ 530,500 บาท ตามลำดับ ในขณะที่สถานประกอบการที่มีคนทำงาน 1-15 มีรายได้และมูลค่าเพิ่มเฉลี่ยต่อคนทำงานต่ำที่สุด ประมาณ 564,400 บาท และ 236,400 บาท ตามลำดับ

เมื่อพิจารณาตามหมวดธุรกิจ พบว่า ธุรกิจขายส่ง (ยกเว้น ยานยนต์และจักรยานยนต์) มีรายได้เฉลี่ยต่อคนทำงานสูงที่สุด ประมาณ 2.6 ล้านบาท รองลงมาคือ การขายส่งและการขายปลีก การซ่อมยานยนต์ และจักรยานยนต์ ประมาณ 1.3 ล้านบาท สำหรับมูลค่าเพิ่มเฉลี่ยต่อ

คนทำงาน พบว่า ธุรกิจด้านอสังหาริมทรัพย์ มีมูลค่าเพิ่มสูงสุด ประมาณ 506,500 บาท สำหรับธุรกิจด้านสถาปัตยกรรมและวิศวกรรม รวมถึงการทดสอบ และวิเคราะห์ทางเทคนิค มีมูลค่าเพิ่มเฉลี่ยต่อคนทำงานต่ำที่สุด ประมาณ 41,700 บาท

ตาราง จ รายได้จากการดำเนินงานและมูลค่าเพิ่มเฉลี่ยต่อสถานประกอบการ และต่อคนทำงาน จำแนกตามขนาดของสถานประกอบการ และหมวดย่อยธุรกิจ

(หน่วย: พันบาท)

ขนาดของสถานประกอบการ/ หมวดย่อยธุรกิจ	รายได้จากการดำเนินงานเฉลี่ย		มูลค่าเพิ่มเฉลี่ย	
	ต่อสถาน- ประกอบการ	ต่อคนทำงาน	ต่อสถาน- ประกอบการ	ต่อคนทำงาน
รวม	2,280.0	765.0	776.0	260.4
ขนาดของสถานประกอบการ				
1 – 15 คน	1,439.2	564.4	602.7	236.4
16 – 25 คน	33,213.9	1,615.9	7,203.5	350.5
26 – 30 คน	117,464.5	4,258.1	13,889.0	503.5
31 – 50 คน	126,272.8	3,174.5	1,885.1	473.9
51 – 200 คน	174,230.2	1,673.6	48,527.3	466.1
มากกว่า 200 คน	368,013.6	1,100.4	89,035.3	266.2
หมวดย่อยธุรกิจ				
การขายส่งและการขายปลีก การซ่อมยานยนต์ และจักรยานยนต์	4,233.0	1,293.3	755.7	230.9
การขายส่ง (ยกเว้นยานยนต์และจักรยานยนต์)	13,486.1	2,589.8	2,280.8	438.0
การขายปลีก (ยกเว้นยานยนต์และจักรยานยนต์)	2,171.2	917.0	638.4	269.6
ที่พักแรม	9,639.4	504.9	5,027.0	263.3
การบริการอาหารและเครื่องดื่ม	1,155.0	265.6	591.1	135.9
การผลิตภาพยนตร์ วีดิทัศน์ และรายการโทรทัศน์ การบันทึกเสียง ลงบนสื่อ และการจัดพิมพ์จำหน่ายหรือเผยแพร่ดนตรี	7,311.0	545.6	4,882.3	364.4
การจัดผังรายการและการแพร่ภาพกระจายเสียง การจัดทำ โปรแกรมคอมพิวเตอร์ การให้คำปรึกษาเกี่ยวกับคอมพิวเตอร์ และกิจการที่เกี่ยวข้อง	520.0	260.0	235.0	117.5
กิจกรรมอสังหาริมทรัพย์	2,185.3	704.9	1,570.4	506.5
กิจกรรมทางกฎหมายและการบัญชี	416.7	190.2	300.0	136.9
กิจกรรมด้านสถาปัตยกรรมและวิศวกรรม รวมถึงการ ทดสอบ และวิเคราะห์ทางเทคนิค	105.0	52.5	83.4	41.7
การโฆษณาและการวิจัยตลาด	295.3	177.2	112.0	67.2
กิจกรรมทางวิชาชีพ วิทยาศาสตร์ และเทคนิคอื่นๆ	785.1	460.9	262.8	154.3
กิจกรรมการให้เช่า	994.8	385.1	562.1	217.6
กิจกรรมการจ้างงาน	21,194.2	173.7	20,665.7	169.4
กิจกรรมของตัวแทนธุรกิจท่องเที่ยว การจัดงานเที่ยว การบริการสำรอง และกิจกรรมที่เกี่ยวข้อง	270.0	270.0	95.9	95.9
การบริการรักษาความปลอดภัยและการสืบสวน	17,907.1	170.2	17,558.9	105.1
กิจกรรมการบริการสำหรับอาคารและภูมิทัศน์	2,216.3	179.7	1,640.7	133.0
การบริการด้านการบริหารและสนับสนุนการดำเนินงาน ของสำนักงาน และกิจกรรมอื่นๆ ที่สนับสนุนทางธุรกิจ	1,135.7	498.3	663.0	290.9
กิจกรรมการสร้างสรรคดีศิลปะและความบันเทิง	914.2	236.1	494.6	127.7
กิจกรรมการพนันและการเสี่ยงโชค	229.7	172.3	80.9	60.7
กิจกรรมด้านการกีฬา ความบันเทิง และการนันทนาการ	576.5	269.0	282.2	131.7
การซ่อมคอมพิวเตอร์และของใช้ส่วนบุคคลและของใช้ในครัวเรือน	477.0	288.8	216.5	131.1
กิจกรรมบริการส่วนบุคคลอื่นๆ	265.8	163.1	147.3	90.3

หมายเหตุ :- ไม่มีข้อมูล หรือข้อมูลมีค่าเป็น 0 หรือมีข้อมูลจำนวนเล็กน้อย

ตารางสถิติ

ตอนที่ 1 ข้อมูลการดำเนินกิจการของสถานประกอบการธุรกิจฯ จำแนกตามขนาดของสถานประกอบการ

สารบัญตารางสถิติ

- ตอนที่ 1** ข้อมูลการดำเนินงานกิจการของสถานประกอบการธุรกิจฯ จำแนกตามขนาดของสถานประกอบการ
- ตาราง 1** ข้อมูลสถิติที่สำคัญของสถานประกอบการธุรกิจในปี 2554 จำแนกตามขนาดของสถานประกอบการ
- ตาราง 2** จำนวนคนทำงานของสถานประกอบการธุรกิจในปี 2554 จำแนกตามสถานภาพการทำงาน เพศ และขนาดของสถานประกอบการ
- ตาราง 3** จำนวนสถานประกอบการธุรกิจที่มีลูกจ้าง จำแนกตามจำนวนวันทำงานต่อสัปดาห์ จำนวนชั่วโมงทำงานเฉลี่ยต่อวันของลูกจ้าง และขนาดของสถานประกอบการ
- ตาราง 4** ค่าตอบแทนแรงงานของสถานประกอบการธุรกิจ ในปี 2554 จำแนกตามขนาดของสถานประกอบการ
- ตาราง 5** ค่าใช้จ่ายทั้งสิ้น มูลค่าสินค้าและวัสดุประกอบและส่วนเปลี่ยนแปลงสินค้าของสถานประกอบการธุรกิจปี 2554 จำแนกตามขนาดของสถานประกอบการ
- ตาราง 6** รายรับทั้งสิ้นของสถานประกอบการธุรกิจในปี 2554 จำแนกตามขนาดของสถานประกอบการ
- ตาราง 7** มูลค่าตามบัญชีของสินทรัพย์สถานประกอบการ ณ วันที่ 1 มกราคม 2554 จำแนกตามขนาดของสถานประกอบการ
- ตาราง 8** มูลค่าตามบัญชีของสินทรัพย์สถานประกอบการ ณ วันที่ 31 ธันวาคม 2554 จำแนกตามขนาดของสถานประกอบการ
- ตาราง 9** มูลค่าสินทรัพย์ถาวรที่เปลี่ยนแปลงของสถานประกอบการธุรกิจ ระหว่าง มกราคม – ธันวาคม 2554 จำแนกตามขนาดของสถานประกอบการ

ตาราง 1 ข้อมูลสถิติที่สำคัญของสถานประกอบการธุรกิจในปี 2554 จำแนกตามขนาดของสถานประกอบการ

TABLE 1 PRINCIPAL STATISTICS OF BUSINESS ESTABLISHMENTS IN 2011 BY SIZE OF ESTABLISHMENT

ขนาดของสถานประกอบการ	จำนวน สถานประกอบการ Number of establishments	จำนวน คนทำงาน Number of persons engaged	ลูกจ้าง Employees		รายได้จากการ ดำเนินงาน Income	ค่าใช้จ่ายชั้นกลาง Intermediate consumption	มูลค่าเพิ่ม Value added	Size of establishment
			จำนวน Number	ค่าตอบแทน แรงงาน Remuneration				
รวม	24,690	73,588	35,109	3,546,828	56,293,611	37,134,693	19,158,918	Total
1 - 15 คน	24,478	62,417	24,239	2,089,102	35,228,084	20,474,995	14,753,089	1 - 15 persons
16 - 25 คน	101	2,076	1,863	200,919	3,354,600	2,627,043	727,557	16 - 25 persons
26 - 30 คน	29	800	772	100,296	3,406,469	3,003,688	402,781	26 - 30 persons
31 - 50 คน	36	1,432	1,389	215,523	4,545,819	3,867,158	678,662	31 - 50 persons
51 - 200 คน	37	3,852	3,837	574,451	6,446,516	4,651,005	1,795,511	51 - 200 persons
มากกว่า 200 คน	9	3,010	3,009	366,538	3,312,123	2,510,805	801,318	More than 200 persons

ที่มา : สำนักรงธุรกิจและอุตสาหกรรม พ.ศ. 2555 (ธุรกิจทางการค้าและธุรกิจทางการบริการ) จังหวัด พระนครศรีอยุธยา สำนักงานสถิติแห่งชาติ กระทรวงเทคโนโลยีสารสนเทศและการสื่อสาร

Source : The 2012 Business and Industrial Census (Trade and Services Industry) Phra Nakhon Si Ayutthaya Province, National Statistical Office, Ministry of Information and Communication Technology.

ตาราง 2 จำนวนคนทำงานของสถานประกอบการธุรกิจในปี 2554 จำแนกตามสถานภาพการทำงาน เพศ และขนาดของสถานประกอบการ

TABLE 2 NUMBER OF PERSONS ENGAGED OF BUSINESS ESTABLISHMENTS IN 2011 BY WORK STATUS, SEX AND SIZE OF ESTABLISHMENT

ขนาดของสถานประกอบการ	จำนวนสถานประกอบการ Number of establishments	รวม Total		คนทำงานโดยไม่ได้รับค่าจ้าง/ Unpaid workers		รวม Total		ลูกจ้าง Employees		ระดับปฏิบัติการ Operation level		Size of establishment			
		ชาย Male	หญิง Female	รวม Total	ชาย Male	หญิง Female	ระดับบริหารจัดการ Management level		ระดับปฏิบัติการ Operation level						
							ชาย Male	หญิง Female	รวม Total	ชาย Male	หญิง Female				
รวม	24,690	73,588	38,342	38,479	16,667	21,812	18,579	16,530	2,790	1,486	1,304	32,319	17,093	15,226	Total
1 - 15 คน	24,478	62,417	33,021	38,178	16,511	21,667	12,886	11,354	1,755	1,047	707	22,485	11,839	10,646	1 - 15 persons
16 - 25 คน	101	2,076	1,039	213	104	109	1,863	930	154	75	79	1,709	858	851	16 - 25 persons
26 - 30 คน	29	800	352	28	17	11	772	341	87	46	41	685	385	300	26 - 30 persons
31 - 50 คน	36	1,432	657	43	25	18	1,389	640	131	55	76	1,258	694	564	31 - 50 persons
51 - 200 คน	37	3,852	1,786	16	8	7	3,837	1,778	561	206	356	3,275	1,853	1,423	51 - 200 persons
มากกว่า 200 คน	9	3,010	1,487	1	1	-	3,009	1,487	102	57	45	2,907	1,465	1,442	More than 200 persons

ที่มา : สำนักข้อมูลและอุตสาหกรรม พ.ศ. 2555 (ธุรกิจทางการค้าและธุรกิจบริการ) จังหวัด พระนครศรีอยุธยา สำนักงานสถิติแห่งชาติ กระทรวงเทคโนโลยีสารสนเทศและการสื่อสาร

Source : The 2012 Business and Industrial Census (Trade and Services Industry) Phra Nakhon Si Ayutthaya Province, National Statistical Office, Ministry of Information and Communication Technology.

ตาราง 3 จำนวนสถานประกอบการธุรกิจที่มีลูกจ้าง จำแนกตามจำนวนวันทำงานต่อสัปดาห์ จำนวนชั่วโมงทำงานเฉลี่ยต่อวันของลูกจ้าง และขนาดของสถานประกอบการ
 TABLE 3 NUMBER OF BUSINESS ESTABLISHMENT'S EMPLOYEES BY NUMBER OF DAYS WORKED PER WEEK, AVERAGE NUMBER OF HOURS WORKED PER DAY BY EMPLOYEES AND SIZE OF ESTABLISHMENT

ขนาดของสถานประกอบการ	จำนวนสถาน- ประกอบการที่มีลูกจ้าง		ลูกจ้าง Employees										Size of establishment		
	Number of establishments's employees		จำนวนวันทำงานต่อสัปดาห์ Number of days worked per week					จำนวนชั่วโมงทำงานเฉลี่ยต่อวัน (เฉลี่ยทุกกะ) Average number of hours worked per day							
	จำนวน Number	ร้อยละ %	<5	5 - 6	7	< 8	8 - 10	> 10	ร้อยละ %	จำนวน Number	ร้อยละ %	จำนวน Number		ร้อยละ %	
รวม	6,207	100.0	34	0.5	3,155	50.8	3,018	48.6	526	8.5	4,557	73.4	1,124	18.1	Total
1 - 15 คน	5,999	100.0	27	0.5	2,979	49.7	2,993	49.9	513	8.6	4,378	73.0	1,107	18.5	1 - 15 persons
16 - 25 คน	97	100.0	6	6.2	80	82.5	11	11.3	6	6.2	81	84.0	10	9.8	16 - 25 persons
26 - 30 คน	29	100.0	-	-	24	81.6	5	18.4	2	6.9	23	80.5	4	12.6	26 - 30 persons
31 - 50 คน	36	100.0	-	-	29	81.5	7	18.5	3	9.3	31	85.2	2	5.6	31 - 50 persons
51 - 200 คน	37	100.0	1	2.7	33	90.5	3	6.8	1	2.7	34	91.9	2	5.4	51 - 200 persons
มากกว่า 200 คน	9	100.0	-	-	9	100.0	-	-	-	-	9	100.0	-	-	More than 200 persons

ที่มา : สำนักธุรกิจและอุตสาหกรรม พ.ศ. 2555 (ธุรกิจทางการค้าและธุรกิจทางการบริการ) จังหวัด พระนครศรีอยุธยา สำนักงานสถิติแห่งชาติ กระทรวงเทคโนโลยีสารสนเทศและการสื่อสาร

Source : The 2012 Business and Industrial Census (Trade and Services Industry) Phra Nakhon Si Ayutthaya Province, National Statistical Office, Ministry of Information and Communication Technology.

ตาราง 4 ค่าตอบแทนแรงงานของสถานประกอบการธุรกิจในปี 2554 จำแนกตามขนาดของสถานประกอบการ
TABLE 4 REMUNERATION OF BUSSINESS ESTABLISHMENTS IN 2011 BY SIZE OF ESTABLISHMENT

ขนาดของสถานประกอบการ	จำนวน สถาน- ประกอบการ Number of establishments	จำนวนลูกจ้าง Number of employees	รวม Total	ค่าจ้าง เงินเดือน Wages, salaries	โบนัส ฯลฯ Overtime bonus etc.	สวัสดิการและผลประโยชน์ตอบแทน			เงินที่สถานประกอบการ จ่ายสมทบเข้ากองทุน เพื่อการประกันสังคมฯ Employer's contribution to social security	Size of establishment
						Fringe benefits		Total		
						ค่ารักษาพยาบาล Medical care	อื่น ๆ Others			
รวม	24,690	35,109	3,546,828	3,064,545	243,809	22,838	120,099	95,537	Total	
1 - 15 คน	24,478	24,239	2,089,102	1,935,875	61,067	2,309	45,539	44,312	1 - 15 persons	
16 - 25 คน	101	1,863	200,919	167,514	18,677	1,012	5,898	7,819	16 - 25 persons	
26 - 30 คน	29	772	100,296	85,787	6,662	177	3,692	3,978	26 - 30 persons	
31 - 50 คน	36	1,389	215,523	171,225	33,690	433	3,261	6,913	31 - 50 persons	
51 - 200 คน	37	3,837	574,451	386,231	107,031	6,003	57,223	17,965	51 - 200 persons	
มากกว่า 200 คน	9	3,009	366,538	317,914	16,682	12,904	4,487	14,551	More than 200 persons	

ที่มา : สำนักงานธุรกิจและอุตสาหกรรม พ.ศ. 2555 (ธุรกิจทางการค้าและธุรกิจทางการบริการ) จังหวัด พระนครศรีอยุธยา สำนักงานสถิติแห่งชาติ กระทรวงเทคโนโลยีสารสนเทศและการสื่อสาร

Source : The 2012 Business and Industrial Census (Trade and Services Industry) Phra Nakhon Si Ayutthaya Province, National Statistical Office, Ministry of Information and Communication Technology.

ตาราง 5 ค่าใช้จ่ายที่สิ้น มูลค่าสินค้าและวัสดุประกอบและส่วนเปลี่ยนแปลงสินค้าของสถานประกอบการธุรกิจปี 2554 จำนวนตามขนาดของสถานประกอบการ
TABLE 5 TOTAL EXPENSES , VALUE OF STOCKS AND CHANGE IN VALUE OF STOCKS OF BUSINESS ESTABLISHMENTS IN 2011 BY SIZE OF ESTABLISHMENT

ขนาดของสถานประกอบการ Number of establishments	จำนวน สถาน- ประกอบการ Number of establishments	รวม Total	ค่าซื้อสินค้า เพื่อการจำหน่าย และ/หรือให้บริการ Value of goods purchased for sale or rendering services	ค่าไฟฟ้า Electricity	ค่าบริการ Water supply	ค่าน้ำมันเชื้อเพลิง Fuels	ค่าใช้จ่าย เกี่ยวกับบริการ ใช้บริการ อินเทอร์เน็ต Cost of internet services	ค่าใช้จ่าย เกี่ยวกับบริการ บำรุงรักษา อุปกรณ์ คอมพิวเตอร์ Repair and maintenance of computer accessories	ค่าซ่อมแซม สิ่งก่อสร้าง ยานพาหนะ เครื่องจักร และเครื่องมือ ฯลฯ Repair on construction, vehicles, machinery and equipment etc.	ค่าเช่า ยานพาหนะ เครื่องจักร และเครื่องมือ ฯลฯ Rent on vehicles, machinery and equipment etc.	ค่าเช่าอาคาร Rent on building	ค่าใช้จ่ายอื่นๆ Other expenses		มูลค่าสินค้าและวัสดุประกอบคงเหลือ Value of stocks		ส่วน เปลี่ยนแปลง ของสินค้าและ วัสดุประกอบ คงเหลือ Change in value of stocks
												1 ม.ค. 54 Jan 1, 2011	31 ธ.ค. 54 Dec 31, 2011	ค่าใช้จ่ายอื่นๆ Other expenses	มูลค่าสินค้าและวัสดุประกอบคงเหลือ Value of stocks	
รวม	24,690	37,563,297.3	32,476,420.9	1,163,494.0	382,958.0	491,169.0	28,113.0	12,309.0	283,143.6	224,214.6	689,587.8	1,811,887.1	5,685,671.7	5,331,439.4	-354,232.3	Total
1 - 15 คน	24,478	20,714,640.7	17,254,369.5	957,152.3	358,756.5	318,891.5	24,436.8	8,045.9	212,352.3	41,817.3	626,974.3	911,844.3	3,867,153.6	3,650,412.1	-216,741.5	1 - 15 persons
16 - 25 คน	101	2,634,614.1	2,460,346.6	32,001.7	4,095.2	23,594.9	939.7	1,129.8	8,799.5	2,055.0	29,087.5	72,564.3	197,739.2	172,063.2	-25,676.0	16 - 25 persons
26 - 30 คน	29	3,014,126.5	2,862,134.4	16,004.7	1,995.8	12,743.8	869.4	539.2	6,946.4	2,340.0	11,726.4	98,826.5	124,850.1	99,694.1	-25,156.0	26 - 30 persons
31 - 50 คน	36	3,893,404.7	3,666,792.5	47,332.8	7,502.3	10,173.7	352.7	481.8	10,511.8	539.4	7,455.4	142,262.2	370,126.4	368,309.8	-1,816.7	31 - 50 persons
51 - 200 คน	37	4,795,406.0	3,816,805.6	80,450.9	5,317.8	120,093.3	792.3	995.7	39,710.9	177,307.0	13,580.0	540,352.6	897,285.6	712,735.6	-184,550.0	51 - 200 persons
มากกว่า 200 คน	9	2,511,105.2	2,415,972.4	30,551.7	5,290.4	5,671.8	722.1	1,116.6	4,822.7	156.0	764.3	46,037.2	228,516.8	328,224.6	99,707.8	More than 200 persons

ที่มา : สำนักงานส่งเสริมอุตสาหกรรม พ.ศ. 2555 (ธุรกิจทางการค้าและธุรกิจทางการบริการ) จังหวัด พระนครศรีอยุธยา สำนักงานสถิติแห่งชาติ กระทรวงเทคโนโลยีสารสนเทศและการสื่อสาร
Source : The 2012 Business and Industrial Census (Trade and Services Industry) Phra Nakhon Si Ayutthaya Province, National Statistical Office, Ministry of Information and Communication Technology.

ตาราง 6 รายรับทั้งสิ้นของสถานประกอบการธุรกิจในปี 2554 จำแนกตามขนาดของสถานประกอบการ

TABLE 6 TOTAL RECEIPTS OF BUSINESS ESTABLISHMENTS IN 2011 BY SIZE OF ESTABLISHMENT

ขนาดของสถานประกอบการ	จำนวน สถาน ประกอบการ Number of establishments	จำนวน สถาน ประกอบการ ที่มีรายรับ ผ่านเว็บไซต์ Number of establishments having online sales	รวม Total	รายรับจากขายสินค้าและบริการ Receipts from sales of goods and services		รายรับจาก การให้เช่าที่ดิน Receipts from rent on land	รายรับจาก ให้เช่าอาคาร Receipts from rent on building	รายรับจาก ให้เช่ายานพาหนะ เครื่องจักรและ เครื่องมือ ฯลฯ Receipts from rent on vehicles and machinery etc.	ดอกเบี้ยรับ/ เงินปันผลรับ Interest/ dividend	กำไรจากการ เปลี่ยนแปลง อัตรา แลกเปลี่ยนเงินบาท Gain from currency exchange	รายรับอื่นๆ Other receipts	รวม Total	ขนาดของสถานประกอบการ Size of establishment
				รวม Total	รายรับ ผ่านเว็บไซต์ Online sales								
รวม	24,690	3	56,677,980	54,100,259	9,584	6,887	1,781,355	25,192	22,577	673	741,038	Total	
1 - 15 คน	24,478	1	35,467,865	33,836,449	600	5,987	1,388,384	2,421	16,838	216	217,571	1 - 15 persons	
16 - 25 คน	101	-	3,382,839	3,350,760	-	-	5,437	-	2,563	-	24,079	16 - 25 persons	
26 - 30 คน	29	-	3,431,847	3,341,377	-	-	1,297	12,838	221	-	76,113	26 - 30 persons	
31 - 50 คน	36	-	4,548,582	4,447,858	-	180	-	1,289	765	-	98,489	31 - 50 persons	
51 - 200 คน	37	2	6,634,171	5,914,688	8,984	720	386,237	8,643	1,928	457	321,498	51 - 200 persons	
มากกว่า 200 คน	9	-	3,212,676	3,209,126	-	-	-	-	261	-	3,289	More than 200 persons	

ที่มา : สำนักงานธุรกิจและอุตสาหกรรม พ.ศ. 2555 (ธุรกิจทางการค้าและบริการ) จังหวัด พระนครศรีอยุธยา สำนักงานสถิติแห่งชาติ กระทรวงเทคโนโลยีสารสนเทศและการสื่อสาร

Source : The 2012 Business and Industrial Census (Trade and Services Industry) Phra Nakhon Si Ayutthaya Province, National Statistical Office, Ministry of Information and Communication Technology.

ตาราง 7 มูลค่าตามบัญชีของสินทรัพย์ของสถานประกอบการธุรกิจ ณ วันที่ 1 มกราคม 2554 จำแนกตามขนาดของสถานประกอบการ
TABLE 7 BOOK VALUE OF ASSETS OF BUSINESS ESTABLISHMENTS ON JANUARY 1, 2011 BY SIZE OF ESTABLISHMENT

(พันบาท in Thousand Baht)

จำนวน สถาน- ประกอบการ Number of establishments	สินทรัพย์หมุนเวียน				สินทรัพย์ถาวรสุทธิ				สินทรัพย์อื่น ๆ				ขนาดของสถานประกอบการ Size of establishment	
	รวม Total	เงินสด Cash	ลูกหนี้การค้า (สุทธิ) Accounts receivable (net)	สินค้าคงเหลือ (สุทธิ) Stock or inventories (net)	สินทรัพย์ หมุนเวียนอื่น ๆ Other current assets	รวม Total	ที่ดิน Land	อาคารและ สิ่งก่อสร้าง Building and construction	เครื่องจักร Machinery	ยานพาหนะ Vehicles	เครื่องใช้ สำนักงาน Office appliances	เครื่องมือ อื่น ๆ Other Equipment		สินทรัพย์ ถาวรอื่น ๆ Other fixed assets
รวม	68,973,550	11,166,476	1,723,628	5,685,672	982,011	18,240,218	23,390,796	394,122	4,964,181	538,975	797,102	94,351	994,019	Total
1 - 15 คน	50,957,267	10,051,009	370,591	3,867,154	197,185	12,349,689	18,311,925	218,137	4,164,559	268,632	660,091	39,465	458,831	1 - 15 persons
16 - 25 คน	1,768,170	455,292	112,978	197,739	15,725	347,020	395,695	12,476	94,704	56,298	26,474	19,647	36,121	16 - 25 persons
26 - 30 คน	1,174,503	99,869	209,859	124,850	68,256	279,289	185,983	32,816	43,159	13,838	27,899	11,388	77,298	26 - 30 persons
31 - 50 คน	2,895,349	216,045	427,981	370,126	353,828	472,391	683,548	60,269	89,227	15,276	17,267	665	188,726	31 - 50 persons
51 - 200 คน	8,209,230	174,051	574,274	897,286	233,149	2,701,082	2,850,667	61,588	525,152	79,369	62,339	6,861	83,413	51 - 200 persons
มากกว่า 200 คน	3,929,030	174,209	27,946	228,517	113,867	2,090,747	962,979	8,836	47,380	105,561	3,034	16,325	149,631	More than 200 persons

ที่มา : สำนักข้อมูลทางสถิติและธุรกิจทางการค้า กระทรวงพาณิชย์ สำนักงานสถิติแห่งชาติ กระทรวงเทคโนโลยีสารสนเทศและการสื่อสาร

Source : The 2012 Business and Industrial Census (Trade and Services Industry) Phra Nakhon Si Ayutthaya Province, National Statistical Office, Ministry of Information and Communication Technology.

ตาราง 8 มูลค่าตามบัญชีของสินทรัพย์ของสถานประกอบการ ถึง ณ วันที่ 31 ธันวาคม 2554 จำแนกตามขนาดของสถานประกอบการ
TABLE 8 BOOK VALUE OF ASSETS OF BUSSINESS ESTABLISHMENTS ON DECEMBER 31, 2011 BY SIZE OF ESTABLISHMENT

ขนาดของสถานประกอบการ Number of establishments	จำนวนสถานประกอบการ Number of establishments	มูลค่าตามบัญชีของสินทรัพย์โดยขนาด										สินทรัพย์อื่น ๆ Other assets	สินทรัพย์ Other fixed assets	สินทรัพย์ Other assets	Size of establishment					
		สินทรัพย์หมุนเวียน					สินทรัพย์ถาวรสุทธิ									สินทรัพย์สุทธิ				
		รวม Total	เงินสด Cash	ลูกหนี้การค้า (สุทธิ) Accounts receivable (net)	สินค้ายังค้าง หรือ (สุทธิ) Stock or inventories (net)	สินทรัพย์ หมุนเวียนอื่น ๆ Other current assets	รวม Total	ที่ดิน Land	อาคารและ สิ่งก่อสร้าง Building and construction	เครื่องจักร Machinery	ยานพาหนะ Vehicles					เครื่องใช้ สำนักงาน Office appliances	เครื่องมือ อื่น ๆ Other Equipment	รวม Total	รวม Total	
รวม	24,690	66,154,702.3	19,916,539.7	11,027,384.7	1,893,479.4	5,331,439.4	1,664,236.2	45,273,149.8	19,051,632.6	20,608,584.0	417,918.0	3,973,552.8	453,892.6	645,393.8	122,176.0	965,012.7	Total			
1 - 15 คน	24,478	47,866,487.3	14,857,207.6	9,967,562.7	308,006.1	3,650,412.1	931,226.7	32,610,869.3	12,695,201.2	15,702,730.2	252,601.4	3,169,968.7	217,717.8	539,945.4	32,704.5	398,410.4	1 - 15 persons			
16 - 25 คน	101	1,670,618.0	694,094.6	392,040.6	117,270.8	172,063.2	12,720.0	948,947.9	361,235.9	375,748.2	10,003.7	85,355.3	51,518.1	14,772.0	50,314.6	27,575.5	16 - 25 persons			
26 - 30 คน	29	1,162,620.9	464,929.8	114,713.1	229,284.8	99,694.1	21,237.8	595,418.4	301,711.6	183,931.2	28,016.8	36,415.4	14,826.9	23,734.4	6,782.1	102,272.8	26 - 30 persons			
31 - 50 คน	36	2,794,132.9	1,304,257.6	215,974.0	431,496.1	368,309.8	288,477.8	1,313,770.0	479,808.2	647,280.9	77,585.8	72,788.1	13,402.9	14,724.6	8,179.4	176,105.3	31 - 50 persons			
51 - 200 คน	37	8,492,392.1	1,721,085.0	103,052.9	664,946.6	712,735.6	240,349.8	6,657,100.8	3,122,928.6	2,789,226.7	43,819.9	569,278.6	71,217.8	49,622.4	11,006.8	114,206.3	51 - 200 persons			
มากกว่า 200 คน	9	4,168,451.0	874,965.1	234,041.3	142,475.1	328,224.6	170,224.1	3,147,043.5	2,090,747.1	909,666.8	5,890.4	39,746.6	85,209.0	2,595.0	13,188.6	146,442.5	More than 200 persons			

ที่มา : สำนักงานสถิติและธุรกิจทางการค้า จังหวัด พระนครศรีอยุธยา สำนักงานสถิติแห่งชาติ กระทรวงเทคโนโลยีสารสนเทศและการสื่อสาร
Source : The 2012 Business and Industrial Census (Trade and Services Industry) Phra Nakhon Si Ayutthaya Province, National Statistical Office, Ministry of Information and Communication Technology.

ตาราง 9 มูลค่าสินทรัพย์ถาวรที่เปลี่ยนแปลงของสถานประกอบการธุรกิจ ระหว่าง มกราคม - ธันวาคม 2554 จำแนกตามขนาดของสถานประกอบการ
TABLE 9 VALUE OF CHANGED FIXED ASSETS OF BUSSINESS ESTABLISHMENTS DURING JANUARY - DECEMBER, 2011 BY SIZE OF ESTABLISHMENT

(พันบาท In Thousand Baht)

ขนาดของสถานประกอบการ	จำนวน สถาน- ประกอบการ Number of establishments	มูลค่าสินทรัพย์ ถาวรที่ซื้อหรือ ผลิตขึ้นเอง Value of new or cost producing of fixed assets	มูลค่าสินทรัพย์ ถาวรที่ขาย Value of disposal of fixed assets	ค่าโอน กรรมสิทธิ์ Ownership transfer fee	Size of establishment
รวม	24,690	640,504.7	249,377.3	2,681.6	Total
1 - 15 คน	24,478	216,642.6	175,857.4	-	1 - 15 persons
16 - 25 คน	101	56,416.1	3,943.6	-	16 - 25 persons
26 - 30 คน	29	14,327.7	4,045.8	-	26 - 30 persons
31 - 50 คน	36	137,303.2	2,889.6	3.0	31 - 50 persons
51 - 200 คน	37	98,801.9	62,640.9	2,678.6	51 - 200 persons
มากกว่า 200 คน	9	117,013.2	-	-	More than 200 persons

ที่มา : สำนักธุรกิจและอุตสาหกรรม พ.ศ. 2555 (ธุรกิจทางการค้าและธุรกิจทางการบริการ) จังหวัด พระนครศรีอยุธยา สำนักงานสถิติแห่งชาติ กระทรวงเทคโนโลยีสารสนเทศและการสื่อสาร

Source : The 2012 Business and Industrial Census (Trade and Services Industry) Phra Nakhon Si Ayutthaya Province, National Statistical Office, Ministry of Information and Communication Technology.

ตอนที่ 2 ข้อมูลการดำเนินงานของสถานประกอบการธุรกิจฯ จำแนกตามหมวดย่อยธุรกิจ

สารบัญตารางสถิติ

- ตอนที่ 2 ข้อมูลการดำเนินงานกิจการของสถานประกอบการธุรกิจฯ จำแนกตามหมวดย่อยธุรกิจ
- ตาราง 1 ข้อมูลสถิติที่สำคัญของสถานประกอบการธุรกิจในปี 2554 จำแนกตามหมวดย่อยธุรกิจ
- ตาราง 2 จำนวนคนทำงานของสถานประกอบการธุรกิจในปี 2554 จำแนกตามสถานภาพการทำงาน เพศ และหมวดย่อยธุรกิจ
- ตาราง 3 จำนวนสถานประกอบการธุรกิจที่มีลูกจ้าง จำแนกตามจำนวนวันทำงานต่อสัปดาห์ จำนวนชั่วโมงทำงานเฉลี่ยต่อวันของลูกจ้าง และหมวดย่อยธุรกิจ
- ตาราง 4 ค่าตอบแทนแรงงานของสถานประกอบการธุรกิจในปี 2554 จำแนกตามหมวดย่อยธุรกิจ
- ตาราง 5 ค่าใช้จ่ายทั้งสิ้น มูลค่าสินค้าและวัสดุประกอบและส่วนเปลี่ยนแปลงสินค้าของสถานประกอบการธุรกิจปี 2554 จำแนกตามหมวดย่อยธุรกิจ
- ตาราง 6 รายรับทั้งสิ้นของสถานประกอบการธุรกิจในปี 2554 จำแนกตามหมวดย่อยธุรกิจ
- ตาราง 7 มูลค่าตามบัญชีของสินทรัพย์สถานประกอบการ ณ วันที่ 1 มกราคม 2554 จำแนกตามหมวดย่อยธุรกิจ
- ตาราง 8 มูลค่าตามบัญชีของสินทรัพย์สถานประกอบการ ณ วันที่ 31 ธันวาคม 2554 จำแนกตามหมวดย่อยธุรกิจ
- ตาราง 9 มูลค่าสินทรัพย์ถาวรที่เปลี่ยนแปลงของสถานประกอบการธุรกิจ ระหว่าง มกราคม – ธันวาคม 2554 จำแนกตามหมวดย่อยธุรกิจ

ตาราง 1 ข้อมูลสถิติที่สำคัญของสถานประกอบการธุรกิจในปี 2554 จำแนกตามหมวดย่อยธุรกิจ

TABLE 1 PRINCIPAL STATISTICS OF BUSINESS ESTABLISHMENTS IN 2011 BY DIVISION OF BUSINESS INDUSTRY

รหัส Code	หมวดย่อยธุรกิจ	จำนวน สถานประกอบการ Number of establishments	จำนวน คนทำงาน Number of persons engaged	ลูกจ้าง Employees		รายได้จากการ ดำเนินงาน Income	ค่าใช้จ่าย ขั้นกลาง Intermediate consumption	มูลค่าเพิ่ม Value added	Division of business industry
				จำนวน Number	ค่าตอบแทน แรงงาน Remuneration				
	รวม	24,690	73,588	35,109	3,546,828.2	56,293,611.0	37,134,693.1	19,158,917.9	Total
45	การขายส่งและการขายปลีก การซ่อมยานยนต์และจักรยานยนต์	1,934	6,330	3,415	362,130.0	8,186,554.7	6,725,002.7	1,461,551.9	Wholesale and retail trade; repair of motor vehicles and motorcycles
46	การขายส่ง (ยกเว้นยานยนต์และจักรยานยนต์)	757	3,942	2,627	327,101.2	10,208,991.7	8,482,420.3	1,726,571.4	Wholesale trade (except of motor vehicles and motorcycles)
47	การขายปลีก (ยกเว้นยานยนต์และจักรยานยนต์)	10,762	25,483	8,557	879,086.8	23,366,667.7	16,495,991.8	6,870,675.8	Retail trade (except of motor vehicles and motorcycles)
55	ที่พักแรม	87	1,661	1,575	225,598.2	838,630.7	401,279.6	437,351.1	Accommodation
56	การบริการอาหารและเครื่องดื่ม	3,745	16,285	10,047	784,921.2	4,325,623.2	2,112,033.4	2,213,589.8	Food and beverage service activities
59	การผลิตภาพยนตร์ วิดีทัศน์ และรายการโทรทัศน์ การบันทึกเสียง ลงบนสื่อและการจัดพิมพ์จำหน่ายหรือเผยแพร่ดนตรี	5	67	60	6,026.3	36,555.0	12,143.1	24,411.9	Motion picture, video and television programme production, sound recording and music publishing activities
60	การจัดส่งรายการและการแพร่ภาพกระจายเสียง	8	16	8	396.0	4,160.0	2,470.0	1,690.0	Programming and broadcasting activities
62	การจัดทำโปรแกรมคอมพิวเตอร์ การให้บริการเกี่ยวกับ คอมพิวเตอร์และกิจการที่เกี่ยวข้อง	2	2	-	D	D	D	D	Computer programming, consultancy and related activities
68	กิจกรรมอสังหาริมทรัพย์	3,331	10,327	4,540	553,370.6	7,279,153.6	2,048,121.9	5,231,031.7	Real estate activities
69	กิจกรรมทางกฎหมายและการบัญชี	68	149	48	5,190.9	28,333.3	7,930.4	20,402.9	Legal and accounting activities
71	กิจกรรมด้านสถาปัตยกรรมและวิศวกรรม รวมถึงการทดสอบและ การวิเคราะห์ทางเทคนิค	4	8	-	-	420.0	86.4	333.6	Architectural and engineering activities; technical testing and analysis
73	การโฆษณาและการจัดตลาด	27	45	-	-	7,974.0	4,950.9	3,023.1	Advertising and market research
74	กิจกรรมทางวิชาชีพ วิทยาศาสตร์ และเทคนิคอื่น ๆ	118	201	15	1,434.2	92,647.4	61,635.6	31,011.7	Other professional, scientific and technical activities
77	กิจกรรมการให้เช่า	156	403	177	17,652.4	155,190.0	67,504.5	87,685.5	Rental and leasing activities
78	กิจกรรมการจ้างงาน	8	976	964	129,536.1	169,553.7	4,228.3	165,325.4	Employment activities
79	กิจกรรมท่องเที่ยวและธุรกิจท่องเที่ยว การจำหน่าย การบริการสำรอง และกิจกรรมที่เกี่ยวข้อง	4	4	-	-	1,080.0	696.6	383.4	Travel agency, tour operator, reservation service and related activities
80	การบริการรักษาความปลอดภัยและการสืบสวน	5	835	835	65,654.9	89,535.6	1,740.9	87,794.7	Security and investigation activities
81	กิจกรรมการบริการสำหรับอาคารและภูมิทัศน์	6	74	61	6,011.2	13,297.6	3,453.5	9,844.0	Services to buildings and landscape activities
82	การบริการด้านการบริหารและสนับสนุนการดำเนินงาน ของสำนักงาน และกิจกรรมอื่นๆ ที่สนับสนุนทางธุรกิจ	154	351	156	20,813.5	174,898.5	72,803.6	102,095.0	Office administrative, office support and other business support activities

(พันบาท In Thousand Baht)

ตาราง 1 ข้อมูลสถิติที่สำคัญของสถานประกอบการธุรกิจในปี 2554 จำแนกตามหมวดย่อยธุรกิจ (ต่อ)

TABLE 1 PRINCIPAL STATISTICS OF BUSINESS ESTABLISHMENTS IN 2011 BY DIVISION OF BUSINESS INDUSTRY (Cont'd)

(พันบาท In Thousand Baht)

รหัส Code	หมวดย่อยธุรกิจ	จำนวน สถานประกอบการ Number of establishments	จำนวน คนทำงาน Number of persons engaged	ลูกจ้าง Employees		รายได้จากการ ดำเนินงาน Income	ค่าใช้สอยขั้นกลาง Intermediate consumption	มูลค่าเพิ่ม Value added	Division of business industry
				จำนวน Number	ค่าตอบแทน แรงงาน Remuneration				
90	กิจกรรมการสร้างสรรค์ศิลปะและความบันเทิง	244	945	414	30,162.1	223,068.8	102,396.2	120,672.6	Creative, arts and entertainment activities
92	กิจกรรมการพนันและการเสี่ยงโชค	6	8	-	-	1,378.0	892.4	485.6	Gambling and betting activities
93	กิจกรรมด้านการศึกษา ความบันเทิง และการนันทนาการ	293	628	249	30,209.1	168,914.5	86,225.0	82,689.5	Sports activities and amusement and recreation activities
95	การซ่อมคอมพิวเตอร์และของใช้ส่วนบุคคลและของใช้ในครัวเรือน	626	1,034	289	29,108.3	298,616.7	163,078.3	135,538.4	Repair of computers and personal and household goods
96	กิจกรรมบริการส่วนบุคคลอื่นๆ	2,340	3,814	1,073	72,425.0	621,911.3	277,342.4	344,569.0	Other personal service activities

หมายเหตุ: D หมายถึง ตัวเลขที่ไม่เปิดเผย

Note : D means disclosure prohibited.

ที่มา : สำนักธุรกิจและอุตสาหกรรม พ.ศ. 2555 (ธุรกิจทางการค้าและธุรกิจทางการบริการ) จังหวัด พระนครศรีอยุธยา สำนักงานสถิติแห่งชาติ กระทรวงเทคโนโลยีสารสนเทศและการสื่อสาร

Source : The 2012 Business and Industrial Census (Trade and Services Industry) Phra Nakhon Si Ayutthaya Province, National Statistical Office, Ministry of Information and Communication Technology.

ตาราง 2 จำนวนคนทำงานของสถานประกอบการธุรกิจในปี 2554 จำแนกตามสถานภาพการทำงาน เพศ และหมวดธุรกิจ
TABLE 2. NUMBER OF PERSONS ENGAGED OF BUSINESS ESTABLISHMENTS IN 2011 BY WORK STATUS, SEX AND DIVISION OF BUSINESS INDUSTRY

รหัส Code	จำนวน สถาน- ประกอบการ Number of establishments	รวม Total						คนทำงานที่ไม่ได้รับค่าจ้าง/ Unpaid workers						ลูกจ้าง - Employees						Division of business industry
		รวม Total			เงินเดือน Unpaid workers			รวม Total			ระดับบริหารจัดการ Management level			ระดับปฏิบัติการ Operation level						
		ชาย Male	หญิง Female	รวม Total	ชาย Male	หญิง Female	รวม Total	ชาย Male	หญิง Female	รวม Total	ชาย Male	หญิง Female	รวม Total	ชาย Male	หญิง Female	รวม Total	ชาย Male	หญิง Female		
รวม	24,690	73,588	35,246	38,342	21,812	35,109	18,579	16,530	2,790	1,486	1,304	32,319	17,093	15,226	Total					
45 การขายส่งและการขายปลีก การซ่อมยานยนต์และจักรยานยนต์	1,934	6,330	4,860	1,470	2,916	2,150	766	3,415	200	91	108	3,215	2,619	596	Wholesale and retail trade; repair of motor vehicles and motorcycles					
46 การขายส่ง (ยกเว้นยานยนต์และจักรยานยนต์)	757	3,942	2,271	1,671	666	649	2,627	1,604	235	94	141	2,392	1,510	881	Wholesale trade (except of motor vehicles and motorcycles)					
47 การขายปลีก (ยกเว้นยานยนต์และจักรยานยนต์)	10,762	25,483	10,753	14,730	16,927	6,749	10,178	8,557	795	403	392	7,762	3,601	4,161	Retail trade (except of motor vehicles and motorcycles)					
55 ที่พักแรม	87	1,661	822	838	85	29	56	1,575	793	78	70	1,427	715	712	Accommodation					
56 การบริการอาหารและเครื่องดื่ม	3,745	16,285	7,814	8,471	6,238	2,579	3,659	10,047	5,235	520	35	9,492	4,715	4,777	Food and beverage service activities					
59 การ娯การบันเทิง วิดีทัศน์ และรายการโทรทัศน์ การบันทึกเสียง ลงบนสื่อและการจัดพิมพ์จำหน่ายหรือเผยแพร่ดนตรี	5	67	44	23	8	5	3	60	40	2	2	56	38	18	Motion picture, video and television programme production, sound recording and music publishing activities					
60 การจัดสร้างภาพยนตร์และการแพร่ภาพกระจายเสียง	8	16	12	4	8	4	4	8	8	-	-	8	8	-	Programming and broadcasting activities					
62 การจัดทำโปรแกรมคอมพิวเตอร์ การให้บริการเกี่ยวกับคอมพิวเตอร์และกิจการที่เกี่ยวกับ	2	2	1	1	2	1	1	-	-	-	-	-	-	-	Computer programming, consultancy and related activities					
68 กิจกรมคลังทรัพย์สิน	3,331	10,327	4,828	5,499	5,787	2,502	3,285	4,540	501	203	298	4,039	2,124	1,915	Real estate activities					
69 กิจกรมทางกฎหมายและการบัญชี	68	149	74	76	101	69	32	48	5	3	3	46	3	43	Legal and accounting activities					
71 กิจกรมด้านสถาปัตยกรรมและวิศวกรรม รวมถึงการทดสอบและการวิเคราะห์ทางเทคนิค	4	8	8	-	8	8	-	-	-	-	-	-	-	-	Architectural and engineering activities; technical testing and analysis					
73 การโฆษณาและการจัดตลาด	27	45	27	18	45	27	18	-	-	-	-	-	-	-	Advertising and market research					
74 กิจกรมทางวิชาชีพ วิทยาศาสตร์ และเทคนิคอื่นๆ	118	201	120	81	186	113	73	15	7	4	1	3	11	6	Other professional, scientific and technical activities					
77 กิจกรมการให้เช่า	156	403	215	188	226	123	103	177	93	84	14	8	162	84	Rental and leasing activities					
78 กิจกรมการจ้างงาน	8	976	382	594	12	6	6	964	376	29	18	935	358	577	Employment activities					
79 กิจกรมท่องเที่ยวและธุรกิจท่องเที่ยว การจัดงานเลี้ยง การบริการสำรองและกิจการที่เกี่ยวข้อง	4	4	4	-	4	4	-	-	-	-	-	-	-	-	Travel agency, tour operator, reservation service and related activities					
80 การบริการรักษาความปลอดภัยและการสืบสวน	5	835	602	233	-	-	-	835	602	21	11	10	814	591	223	Security and investigation activities				
81 กิจกรมการบริการสำหรับอาคารและผู้อยู่อาศัย	6	74	56	18	12	7	5	61	49	4	1	3	57	48	Services to buildings and landscape activities					
82 การบริการด้านการบริหารและสนับสนุนการดำเนินงานของสำนักงาน และกิจการอื่นๆ ที่สนับสนุนทางธุรกิจ	154	351	125	226	195	71	125	156	55	20	4	136	51	85	Office administrative, office support and other business support activities					
90 กิจกรมการสร้างสื่อบุคคลและความเป็นถึง	244	945	585	360	531	360	170	414	225	-	-	414	225	190	Creative, arts and entertainment activities					
92 กิจกรมการบันเทิงและการแสดง	6	8	4	4	8	4	4	-	-	-	-	-	-	-	Gambling and betting activities					
93 กิจกรมด้านการกีฬา ความบันเทิง และการนันทนาการ	293	628	369	260	380	208	172	249	161	88	50	198	126	72	Sports activities and amusement and recreation activities					
95 การซ่อมคอมพิวเตอร์และของใช้ส่วนบุคคลและของใช้ในครัวเรือน	626	1,034	564	471	745	371	374	289	193	29	14	260	179	81	Repair of computers and personal and household goods					
96 กิจกรมบริการส่วนบุคคลอื่นๆ	2,340	3,814	706	3,108	2,740	613	2,128	1,073	93	980	178	896	93	803	Other personal service activities					

ที่มา : สำนักธุรกิจและอุตสาหกรรม พ.ศ. 2555 (ธุรกิจทางการและธุรกิจท่องเที่ยว สำนักงานสถิติแห่งชาติ กระทรวงเทคโนโลยีสารสนเทศและการสื่อสาร

Source : The 2012 Business and Industrial Census (Trade and Services Industry) Phra Nakhon Si Ayutthaya Province, National Statistical Office, Ministry of Information and Communication Technology.

ตาราง 3 จำนวนสถานประกอบการธุรกิจที่ผู้จ้าง จำนวนตามจำนวนวันทำงานเฉลี่ยต่อวันของผู้จ้าง และหมวดหมู่ธุรกิจ

TABLE 3 NUMBER OF BUSINESS ESTABLISHMENT'S EMPLOYEES BY NUMBER OF DAYS WORKED PER WEEK, AVERAGE NUMBER OF HOURS WORKED PER DAY BY EMPLOYEES AND DIVISION OF BUSINESS INDUSTRY

รหัส Code	จำนวนสถาน ประกอบการที่ผู้จ้าง Number of establishment's employees	ผู้จ้าง Employees														Division of business industry	
		จำนวนสถาน ประกอบการที่ผู้จ้าง Number of establishment's employees		จำนวนวันทำงานต่อสัปดาห์ Number of days worked per week		จำนวนชั่วโมงทำงานเฉลี่ยต่อวัน (เฉลี่ยทุกกะ) Average number of hours worked per day		จำนวนชั่วโมงทำงานเฉลี่ยต่อวัน (เฉลี่ยทุกกะ) Average number of hours worked per day		จำนวนชั่วโมงทำงานเฉลี่ยต่อวัน (เฉลี่ยทุกกะ) Average number of hours worked per day		จำนวนชั่วโมงทำงานเฉลี่ยต่อวัน (เฉลี่ยทุกกะ) Average number of hours worked per day		จำนวนชั่วโมงทำงานเฉลี่ยต่อวัน (เฉลี่ยทุกกะ) Average number of hours worked per day			
		จำนวน Number	ร้อยละ %	จำนวน Number	ร้อยละ %	จำนวน Number	ร้อยละ %	จำนวน Number	ร้อยละ %	จำนวน Number	ร้อยละ %	จำนวน Number	ร้อยละ %	จำนวน Number	ร้อยละ %		
				<5	5 - 6	7	< 8	8 - 10	> 10								
		จำนวน Number	ร้อยละ %	จำนวน Number	ร้อยละ %	จำนวน Number	ร้อยละ %	จำนวน Number	ร้อยละ %	จำนวน Number	ร้อยละ %	จำนวน Number	ร้อยละ %	จำนวน Number	ร้อยละ %	จำนวน Number	ร้อยละ %
		6,207	100.0	34	0.5	3155.0	50.8	3018.0	48.6	526.0	8.5	4557.0	73.4	1124.0	18.1	Total	
45	การขายส่งและการขายปลีก การซ่อมยานยนต์และจักรยานยนต์	868	100.0	5	0.6	597	68.8	266	30.6	6	0.7	740	85.2	123	14.1	Wholesale and retail trade; repair of motor vehicles and motorcycles	
46	การขายส่ง (ยกเว้นยานยนต์และจักรยานยนต์)	377	100.0	5	1.5	233	61.9	138	36.6	23	6.2	329	87.4	24	6.4	Wholesale trade (except of motor vehicles and motorcycles)	
47	การขายปลีก (ยกเว้นยานยนต์และจักรยานยนต์)	2,053	100.0	-	-	1,235	60.2	818	39.9	78	3.8	1,736	84.6	239	11.6	Retail trade (except of motor vehicles and motorcycles)	
55	ที่พักรวม	68	100.0	-	-	30	44.3	38	55.7	3	4.0	64	94.5	1	1.5	Accommodation	
56	การบริการอาหารและเครื่องดื่ม	1,579	100.0	-	-	547	34.6	1,032	65.4	258	16.3	933	59.1	389	24.6	Food and beverage service activities	
59	การผลิตภาพยนตร์ วิทยุทัศน์ และรายการโทรทัศน์ การบันทึกเสียง ลงนสื่อบันทึกและจัดพิมพ์จำหน่ายหรือเผยแพร่ดนตรี	5	100.0	2	30.0	2	40.0	2	30.0	4	70.0	2	30.0	-	-	Motion picture, video and television programme production, sound recording and music publishing activities	
60	การจัดส่งรายการและการพำนักและการกระจายเสียง	4	100.0	-	-	4	100.0	-	4	100.0	-	4	100.0	-	-	Programming and broadcasting activities	
68	กิจกรรมอสังหาริมทรัพย์	680	100.0	-	-	180	26.5	500	73.5	2	0.3	441	64.9	236	34.7	Real estate activities	
69	กิจกรรมทางกฎหมายและการบัญชี	18	100.0	-	-	18	100.0	-	-	-	-	18	100.0	-	-	Legal and accounting activities	
74	กิจกรรมทหวิชาชีพ วิทยาศาสตร์ และเทคนิคอื่นๆ	9	100.0	-	-	2	22.5	7	77.5	-	-	9	100.0	-	-	Other professional, scientific and technical activities	
77	กิจกรรมการให้เช่า	43	100.0	3	7.5	18	41.4	22	51.1	7	16.8	17	38.6	19	44.6	Rental and leasing activities	
78	กิจกรรมการจ้างงาน	8	100.0	-	-	8	100.0	-	-	-	-	8	100.0	-	-	Employment activities	
80	การบริการรักษาความปลอดภัยและการสืบสวน	5	100.0	-	-	4	80.0	1	20.0	-	-	3	60.0	2	40.0	Security and investigation activities	
81	กิจกรรมการบริการสำหรับอาคารและภูมิทัศน์	6	100.0	-	-	3	55.6	3	44.4	1	16.7	5	83.3	-	-	Services to buildings and landscape activities	
82	การบริการด้านการบริหารและสนับสนุนการดำเนินงาน ของสำนักงาน และกิจกรรมอื่นๆ ที่สนับสนุนทางธุรกิจ	19	100.0	-	-	10	51.1	9	48.9	1	7.0	18	93.0	-	-	Office administrative, office support and other business support activities	
90	กิจกรรมการสร้างสรรศิลป์และวัฒนธรรมบันเทิง	31	100.0	16	50.0	6	19.4	10	30.6	24	77.4	6	17.8	2	4.8	Creative, arts and entertainment activities	
93	กิจกรรมด้านการศึกษา ความบันเทิง และการนันทนาการ	49	100.0	-	-	7	14.4	42	85.6	5	10.9	23	47.3	20	41.8	Sports activities and amusement and recreation activities	
95	การซ่อมคอมพิวเตอร์และของใช้ส่วนตัวเครื่องเรือน	120	100.0	-	-	69	57.3	51	42.7	9	7.5	85	70.7	26	21.9	Repair of computers and personal and household goods	
96	กิจกรรมบริการส่วนบุคคลอื่นๆ	265	100.0	3	1.1	185	69.9	77	29.0	104	39.2	118	44.3	44	16.4	Other personal service activities	

ที่มา : สำนักงานสถิติแห่งชาติและธุรกิจทางการบริการ จังหวัด พระนครศรีอยุธยา สำนักงานสถิติแห่งชาติ กระทรวงเทคโนโลยีสารสนเทศและการสื่อสาร

Source : The 2012 Business and Industrial Census (Trade and Services Industry) Phra Nakhon Si Ayutthaya Province, National Statistical Office, Ministry of Information and Communication Technology.

ตาราง 4 ค่าตอบแทนแรงงานของสถานประกอบการธุรกิจในปี 2554 จำแนกตามหมวดธุรกิจ

TABLE 4 REMUNERATION OF BUSSINESS ESTABLISHMENTS IN 2011 BY DIVISION OF BUSINESS INDUSTRY

รหัส Code	หมวดธุรกิจ	จำนวน สถาน- ประกอบ การ Number of establishments	จำนวนลูกจ้าง Number of employees	รวม Total	ค่าจ้าง เงินเดือน Wages, salaries	โบนัส ฯลฯ Overtime bonus etc.	สวัสดิการและผลประโยชน์ตอบแทน			เงินที่สถานประกอบการ จ่ายสมทบเข้ากองทุน เพื่อการประกันสังคม ฯลฯ Employer's contribution to social security	Division of business industry
							ค่ารักษาพยาบาล Medical care	อื่นๆ Others	อื่น ๆ Others		
	รวม	24,690	35,109	3,546,828.2	3,064,545.0	243,809.3	22,837.5	120,099.1	95,537.4	Total	
45	การขายส่งและการขายปลีก การซ่อมยานยนต์และจักรยานยนต์	1,934	3,415	362,130.0	300,360.1	45,189.7	-	7,192.9	9,387.4	Wholesale and retail trade; repair of motor vehicles and motorcycles	
46	การขายส่ง (ยกเว้นยานยนต์และจักรยานยนต์)	757	2,627	327,101.2	270,384.8	33,257.0	5,407.4	7,091.5	10,960.5	Wholesale trade (except of motor vehicles and motorcycles)	
47	การขายปลีก (ยกเว้นยานยนต์และจักรยานยนต์)	10,762	8,557	879,086.8	764,340.2	59,184.5	15,418.9	7,682.1	32,461.1	Retail trade (except of motor vehicles and motorcycles)	
55	ที่พักแรม	87	1,575	225,598.2	193,727.2	5,065.6	180.0	18,081.4	8,544.0	Accommodation	
56	บริการอาหารและเครื่องดื่ม	3,745	10,047	784,921.2	706,313.4	26,012.6	887.3	39,061.7	12,646.2	Food and beverage service activities	
59	การผลิตภาพยนตร์ วิดีทัศน์ และรายการโทรทัศน์ การบันทึกเสียง ลงนั้เสียงและการจัดพิมพ์จำหน่ายหรือเผยแพร่ดนตรี	5	60	6,026.3	5,329.5	4,160	-	31.2	249.6	Motion picture, video and television programme production, sound recording and music publishing activities	
60	การจัดส่งรายการและการแพร่ภาพกระจายเสียง	8	8	396.0	396.0	-	-	-	-	Programming and broadcasting activities	
62	การจัดทำโปรแกรมคอมพิวเตอร์ การให้บริการเกี่ยวกับ คอมพิวเตอร์และกิจการที่เกี่ยวข้อง	2	-	D	D	D	D	D	D	Computer programming, consultancy and related activities	
68	กิจกรรมอสังหาริมทรัพย์	3,331	4,540	553,370.6	458,203.0	45,642.4	426.2	39,121.1	9,977.9	Real estate activities	
69	กิจกรรมทางกฎหมายและการบัญชี	68	48	5,190.9	4,370.6	540.0	-	65.0	215.4	Legal and accounting activities	
71	กิจกรรมด้านสถาปัตยกรรมและวิศวกรรม รวมถึงการทดสอบ และการวิเคราะห์ทางเทคนิค	4	-	-	-	-	-	-	-	Architectural and engineering activities; technical testing and analysis	
73	การโฆษณาและการวิจัยตลาด	27	-	-	-	-	-	-	-	Advertising and market research	
74	กิจกรรมทางวิชาชีพ วิทยาศาสตร์ และเทคนิคอื่นๆ	118	15	1,434.2	1,408.7	-	-	-	25.5	Other professional, scientific and technical activities	
77	กิจกรรมการให้เช่า	156	177	17,652.4	16,055.5	1,126.7	-	115.4	354.9	Rental and leasing activities	
78	กิจกรรมการจ้างงาน	8	964	129,536.1	114,477.5	8,589.0	462.8	705.2	5,301.6	Employment activities	
79	กิจกรรมของตัวแทนธุรกิจท่องเที่ยว การจัดงาน การบริการสำรอง และกิจการที่เกี่ยวข้อง	4	-	-	-	-	-	-	-	Travel agency, tour operator, reservation service and related activities	

(พันบาท In Thousand Baht)

ตาราง 4 ค่าตอบแทนแรงงานของสถานประกอบการธุรกิจในปี 2554 จำแนกตามหมวดย่อยธุรกิจ (ต่อ)

TABLE 4 REMUNERATION OF BUSSINESS ESTABLISHMENTS IN 2011 BY DIVISION OF BUSINESS INDUSTRY (Cont'd)

รหัส Code	หมวดย่อยธุรกิจ	จำนวน สถาน- ประกอบการ Number of establishments	จำนวนลูกจ้าง Number of employees	รวม Total	ค่าจ้าง เงินเดือน Wages, salaries	โบนัส ฯลฯ Overtime bonus etc.	สวัสดิการและผลประโยชน์ตอบแทน			เงินที่สถานประกอบการ จ่ายสมทบเข้ากองทุน		Division of business industry
							Fringe benefits		Employer's contribution to social security	เพื่อการประกันสังคม ฯลฯ		
							ค่ารักษาพยาบาล Medical care	อื่น ๆ Others				
80	การบริหารรักษาความปลอดภัยและการสืบสวน	5	835	65,654.9	54,462.8	8,417.1	46.8	32.9	2,695.3		Security and investigation activities	
81	กิจกรรมการบริการสำหรับอาคารและภูมิทัศน์	6	61	6,011.2	5,530.8	2,600	-	17.0	203.4		Services to buildings and landscape activities	
82	การบริหารจัดการบริหารและสนับสนุนการดำเนินงาน ของสำนักงาน และกิจกรรมอื่นๆ ที่สนับสนุนทางธุรกิจ	154	156	20,813.5	17,288.1	2,430.2	-	312.5	782.7		Office administrative, office support and other business support activities	
90	กิจกรรมการสร้างสรรค์ศิลปะและความบันเทิง	244	414	30,162.1	30,162.1	-	-	-	-		Creative, arts and entertainment activities	
92	กิจกรรมการพนันและการเสี่ยงโชค	6	-	-	-	-	-	-	-		Gambling and betting activities	
93	กิจกรรมด้านการศึกษา ความบันเทิง และการนันทนาการ	293	249	30,209.1	26,325.3	2,758.3	-	319.4	806.1		Sports activities and amusement and recreation activities	
95	การซ่อมคอมพิวเตอร์และของใช้ส่วนบุคคลและของใช้ในครัวเรือน	626	289	29,108.3	23,419.0	4,727.0	8.0	218.1	736.1		Repair of computers and personal and household goods	
96	กิจกรรมบริการส่วนบุคคลอื่นๆ	2,340	1,073	72,425.0	71,990.4	193.2	-	51.6	189.8		Other personal service activities	

หมายเหตุ : D หมายถึง ตัวเลขที่ไม่เปิดเผย

Note : D means disclosure prohibited.

ที่มา : สำนักข้อมูลและอุตสาหกรรม พ.ศ. 2555 (ธุรกิจทางการค้าและธุรกิจบริการ) จังหวัด พระนครศรีอยุธยา สำนักงานสถิติแห่งชาติ กระทรวงเทคโนโลยีสารสนเทศและการสื่อสาร

Source : The 2012 Business and Industrial Census (Trade and Services Industry) Phra Nakhon Si Ayutthaya Province, National Statistical Office, Ministry of Information and Communication Technology.

ตาราง 5 ค่าใช้จ่ายทั้งสิ้น มูลค่าสินค้าและบริการประกอบและส่วนเปลี่ยนแปลงสินค้าของสถานประกอบการธุรกิจปี 2554 จำแนกตามอุตสาหกรรม

TABLE 5 TOTAL EXPENSES - VALUE OF STOCKS AND CHANGE IN VALUE OF STOCKS OF BUSINESS ESTABLISHMENTS IN 2011 BY DIVISION OF BUSINESS INDUSTRY

รหัส Code	หมวดอุตสาหกรรม Industry	จำนวน สถาน- ประกอบการ Number of establishments	รวม Total	ค่าซื้อสินค้า เพื่อการจำหน่าย และ/หรือให้บริการ Value of goods purchased for sale or rendering services	ค่าไฟฟ้า Electricity	ค่าน้ำประปา Water supply	ค่าขนส่ง Fuels	ค่าใช้จ่าย เกี่ยวกับ บริการ อินเทอร์เน็ต Cost of internet services	ค่าใช้จ่าย เกี่ยวกับ บริการ ซ่อมแซม เครื่องใช้ คอมพิวเตอร์ computer accessories	ค่าซ่อมแซม เครื่องใช้ เกี่ยวกับ การซ่อม รถยนต์ และเครื่องใช้ เกี่ยวกับ การซ่อม รถยนต์ Repair on vehicles, and equipment etc.	ค่าเช่า ยานพาหนะ เครื่องจักร และเครื่องมือ ฯลฯ Rent on vehicles, machinery and equipment etc.	ค่าเช่าอาคาร Rent on building	ค่าใช้จ่ายอื่นๆ Other expenses	มูลค่าสินค้าและบริการประกอบทั้งสิ้น			ส่วน เปลี่ยนแปลง ของสินค้าและ หลักทรัพย์ Change in value of stocks
														Value of stocks			
														1 ม.ค. 54 Jan 1, 2011	31 มี.ค. 54 Mar 31, 2011	Dec 31, 2011	
		24,690	37,563,297.3	32,476,420.9	1,163,094.0	382,958.0	491,169.0	28,113.0	12,309.0	283,143.6	224,214.6	689,387.8	1,011,887.1	5,685,671.7	5,331,499.4	-354,232.3	Total
45	การขนส่งและรถยนต์	1,934	6,773,994.3	6,516,939.8	46,212.2	10,538.5	30,261.4	1,041.5	719.8	27,118.7	5,786.7	62,203.0	273,165.7	1,049,827.8	903,353.7	-144,474.2	Wholesale and retail trade; repair of motor vehicles and motorcycles
46	การขนส่ง (ยกเว้นรถยนต์และจักรยานยนต์)	757	8,517,491.4	8,081,678.8	40,640.2	4,630.0	64,596.5	750.3	599.9	20,113.1	6,138.1	21,435.8	276,908.9	1,450,118.4	1,422,156.4	-27,961.9	Wholesale trade (except of motor vehicles and motorcycles)
47	การขนส่ง (ยกเว้นรถยนต์และจักรยานยนต์) 55 ที่บิน	10,762	16,589,283.5	15,194,722.5	344,955.1	39,198.2	160,344.0	4,644.8	3,447.7	47,874.6	25,147.3	289,662.2	499,287.2	2,890,832.2	2,741,775.9	-149,056.3	Retail trade (except of motor vehicles and motorcycles)
56	การบริการทางทะเลและเรือ	3,745	2,142,205.3	1,620,074.1	143,325.3	24,625.0	71,784.7	1,015.5	129.2	31,389.6	3,841.8	113,808.5	132,211.6	59,946.7	52,507.3	-74,39.3	Food and beverage service activities
59	การผลิตภาพยนตร์ วิทยุ โทรทัศน์ และรายการโทรทัศน์ การบันทึกเสียง	5	12,143.1	1,866.0	2,076.6	64.8	54.0	4.0	36.0	500.0	-	6,936.0	605.7	243.0	350.0	107.0	Motion picture, video and television programme production, sound recording and music publishing activities
60	การจัดรายการและการแพร่กระจายเสียง	8	2,470.0	540.0	652.0	32.4	28.8	36.0	-	-	-	1,080.0	100.8	-	-	-	Programming and broadcasting activities
62	การจัดทำโปรแกรมคอมพิวเตอร์ การให้บริการเกี่ยวกับคอมพิวเตอร์และอินเทอร์เน็ต	2	2,246,825.4	545,392.3	467,348.4	280,868.5	125,582.5	13,660.5	1,060.3	138,678.0	173,961.9	79,685.5	420,629.5	59,754.7	49,947.6	-9,807.0	Computer programming, consultancy and related activities
68	กิจกรรมอสังหาริมทรัพย์	3,331	8,818.9	-	1,080.5	172.8	829.6	280.1	441.0	45.0	41.4	1,516.1	4,412.4	-	-	-	Real estate activities
71	กิจกรรมด้านบัญชีและการเงิน รวมถึงการสอบและที่ปรึกษาทางการเงิน	4	106.4	-	54.0	-	-	-	-	-	-	3.6	48.8	-	-	-	Legal and accounting activities
73	การโฆษณาและการวิจัยตลาด	27	4,950.9	3,258.0	394.2	113.4	117.0	-	-	180.0	-	742.5	145.8	216.0	45.0	-171.0	Architectural and engineering activities; technical testing and analysis
74	กิจกรรมทางวิชาชีพ วิทยาศาสตร์ และเทคโนโลยี	118	61,961.5	49,016.1	2,447.0	209.0	1,003.1	140.9	130.9	751.9	120.3	3,253.1	4,889.3	4,696.6	3,375.8	-1,320.8	Advertising and market research
77	กิจกรรมการให้เช่า	156	68,125.0	40,751.4	4,466.4	558.9	3,364.6	249.0	118.5	884.6	321.6	8,472.7	8,937.5	50.0	67.0	17.0	Other professional, scientific and technical activities
78	กิจกรรมการจ้างงาน	8	4,248.3	19.8	421.0	30.7	532.2	42.8	87.8	45.0	400.0	1,222.3	1,446.7	4.0	6.0	2.0	Rental and leasing activities
79	กิจกรรมของสำนักงานท่องเที่ยวและที่พัก การจัดงานและที่ปรึกษาการท่องเที่ยว	4	696.6	-	5.4	3.6	-	21.6	-	-	504.0	-	162.0	-	-	-	Employment activities
80	การบริหารงานบุคคลและการบริหาร	5	1,740.9	-	197.0	53.6	116.0	-	-	80.5	175.9	278.0	840.1	-	-	-	Travel agency, tour operator, reservation service and related activities
81	กิจกรรมบริการสำหรับอาคารและอสังหาริมทรัพย์	6	3,586.8	2,656.3	201.8	43.4	238.7	7.2	2.5	30.0	-	17.6	389.4	1,016.0	783.6	-232.3	Security and investigation activities
82	การบริหารด้านการบริหารและสนับสนุนด้านเงิน	154	73,060.1	45,554.9	4,890.3	1,156.9	2,028.6	731.9	539.0	981.0	26.7	6,026.8	11,124.2	5,125.3	3,114.7	-2,010.7	Services to buildings and landscape activities
90	กิจกรรมการขนส่งทางบกและทางน้ำ	244	102,556.9	895.5	1,078.8	289.1	10,128.7	-	48.2	1,214.0	4,806.0	90.3	84,008.3	-	-	-	Office administrative, office support and other business support activities
92	กิจกรรมการขนส่งทางอากาศ	6	892.4	820.0	23.6	2.8	6.0	-	-	-	-	20.0	20.0	-	-	-	Creative, arts and entertainment activities
93	กิจกรรมการค้าปลีก ความบันเทิง และการบันเทิง	293	86,225.0	27,330.6	18,397.9	979.5	3,473.1	2,662.1	3,775.8	1,271.1	2,331.4	11,622.7	14,381.0	-	14,329.7	1,010.6	Gambling and betting activities
95	การซ่อมเครื่องใช้และของใช้ส่วนบุคคลและเครื่องเรือน	626	165,402.4	126,715.1	6,748.9	1,051.9	5,273.9	864.6	591.2	1,406.4	285.3	10,784.9	11,683.2	31,868.0	36,318.9	4,450.9	Sports activities and amusement and recreation activities
96	กิจกรรมบริการส่วนบุคคลอื่นๆ	2,340	283,303.3	112,982.9	37,615.7	9,249.2	5,341.8	748.3	112.5	3,523.4	321.3	89,513.2	23,895.0	45,408.1	30,334.9	-15,073.2	Repair of computers and personal and household goods

หมายเหตุ : D หมายถึง ตัวเลขที่ไม่ได้เผยแพร่

Note : D means disclosure prohibited.

ที่มา : สำนักสำรวจและอุตสาหกรรม พ.ศ. 2555 (สำนักงานสถิติแห่งชาติ กระทรวงเทคโนโลยีสารสนเทศและการสื่อสาร)

Source : The 2012 Business and Industrial Census (Trade and Services Industry) Phra Nakhon Si Ayutthaya Province, National Statistical Office, Ministry of Information and Communication Technology.

ตาราง 6 รายรับขั้นต้นของสถานประกอบการธุรกิจในปี 2554 จำแนกตามหมวดธุรกิจ

TABLE 6 TOTAL RECEIPTS OF BUSINESS ESTABLISHMENTS IN 2011 BY DIVISION OF BUSINESS INDUSTRY

รหัส Code	จำนวน สถาน ประกอบการ Number of establishments	จำนวน สถาน ประกอบการ ที่มีรายรับ ผ่านเว็บไซต์ Number of establishments having online sales	รวม Total		รวม Total	รวม Receipts from sales of goods and services		รวม Total	รายรับ ผ่านเว็บไซต์ Online sales	รายรับจาก การให้เช่าที่ดิน Receipts from rent on land	รายรับจากการ ให้เช่าอาคาร Receipts from rent on building	รายรับจากการ ให้เช่ายานพาหนะ เครื่องจักรและ เครื่องมือกลฯ Receipts from rent on vehicles and machinery etc.	ดอกเบี้ยรับ/ เงินปันผลรับ Interest/ dividend	กำไรจากการ เปลี่ยนแปลง อัตรา แลกเปลี่ยน Gain from currency exchange	รายรับอื่นๆ Other receipts	Division of business industry	
			จำนวน สถาน ประกอบการ ที่มีรายรับ ผ่านเว็บไซต์ Number of establishments having online sales	รวม Total		รวม Receipts from sales of goods and services	รวม Total										
			รวม	รวม	รวม	รวม	รวม	รวม	รวม	รวม	รวม	รวม	รวม	รวม	รวม	รวม	Total
45	24,690	3	56,677,979.7	54,100,258.9	D	6,886.9	1,781,354.7	25,191.7	22,576.7	672.7	741,038.0	Wholesale and retail trade; repair of motor vehicles and motorcycles					
	1,934	-	8,336,292.0	8,158,088.0	-	-	-	250.0	5,263.2	-	172,720.9	motorcycles					
46	757	-	10,238,618.9	10,111,716.8	-	720.0	38,719.0	1,334.0	272.5	672.7	85,185.9	Wholesale trade (except of motor vehicles and motorcycles)					
47	10,762	-	23,533,158.1	23,362,026.8	-	6,166.9	58,518.1	12,240.5	11,267.2	-	82,938.6	Retail trade (except of motor vehicles and motorcycles)					
55	87	3	841,805.3	825,731.6	D	-	9,062.7	-	906.6	-	6,104.3	Accommodation					
56	3,745	-	4,333,062.5	4,305,975.4	-	-	-	-	-	-	27,087.1	Food and beverage service activities					
59	5	-	36,448.0	36,448.0	-	-	-	-	-	-	-	Motion picture, video and television programme production, sound recording and music publishing activities					
60	8	-	4,160.0	4,160.0	-	-	-	-	-	-	-	Programming and broadcasting activities					
62	2	-	D	D	D	D	D	D	D	D	D	Computer programming, consultancy and related activities					
68	3,331	-	7,293,028.3	5,306,110.7	-	1,660,033.7	4,436.6	4,067.6	4,067.6	-	318,379.6	Real estate activities					
69	68	-	28,453.3	28,333.3	-	-	-	-	120.0	-	-	Legal and accounting activities					
71	4	-	420.0	420.0	-	-	-	-	-	-	-	Architectural and engineering activities; technical testing and analysis					
73	27	-	8,145.0	8,145.0	-	-	-	-	-	-	-	Advertising and market research					
74	118	-	93,973.2	92,612.4	-	-	-	-	5.0	-	1,355.8	Other professional, scientific and technical activities					
77	156	-	155,173.0	154,271.9	-	-	-	-	-	-	901.0	Rental and leasing activities					
78	8	-	169,924.3	169,349.6	-	-	-	-	372.6	-	202.1	Employment activities					
79	4	-	1,080.0	1,080.0	-	-	-	-	-	-	-	Travel agency, tour operator, reservation service and related activities					
80	5	-	89,728.3	89,535.6	-	-	-	-	192.7	-	-	Security and investigation activities					
81	6	-	13,529.9	13,529.9	-	-	-	-	-	-	-	Services to buildings and landscape activities					
82	154	-	176,938.6	176,550.7	-	-	-	-	29.4	-	358.5	Office administrative, office support and other business support activities					

(พันบาท In Thousand Baht)

ตาราง 6 รายรับทั้งสิ้นของสถานประกอบการประจำปี 2554 จำแนกตามหมวดธุรกิจ (ต่อ)

TABLE 6 TOTAL RECEIPTS OF BUSINESS ESTABLISHMENTS IN 2011 BY DIVISION OF BUSINESS INDUSTRY (Cont'd)

รหัส Code	หมวดธุรกิจ	จำนวน สถาน ประกอบการ Number of establishments	จำนวน สถาน ประกอบการ ที่มีรายรับ ผ่านเว็บไซต์ Number of establishments having online sales	รวม Total	รายรับจากการขายสินค้าและบริการ Receipts from sales of goods and services		รายรับ ผ่านเว็บไซต์ Online sales	รายรับจาก การให้เช่าที่ดิน Receipts from rent on land	รายรับจากการ ให้เช่าอาคาร Receipts from rent on building	รายรับจากการ ให้เช่ายานพาหนะ เครื่องจักรและ เครื่องมือต่างๆ Receipts from rent on vehicles and machinery etc.	ดอกเบี้ยรับ/ เงินปันผลรับ Interest/ dividend	กำไรจากการ เปลี่ยนแปลง อัตรา แลกเปลี่ยน Gain from currency exchange	รายรับอื่นๆ Other receipts	Division of business industry
					รวม Total	รวม ผ่านเว็บไซต์ Online sales								
90	กิจกรรมการสร้างสรรค์ศิลปะและความบันเทิง	244	-	223,068.8	221,140.4	-	-	-	-	-	-	-	1,928.4	Creative, arts and entertainment activities
92	กิจกรรมการพนันและการเสี่ยงโชค	6	-	1,378.0	1,378.0	-	-	-	-	-	-	-	-	Gambling and betting activities
93	กิจกรรมด้านการศึกษา ความบันเทิง และการนันทนาการ	293	-	167,983.8	157,095.7	-	1,530.0	6,930.5	79.9	-	-	-	2,347.7	Sports activities and amusement and recreation activities
95	การซ่อมคอมพิวเตอร์และของใช้ส่วนบุคคลและของใช้ในครัวเรือน	626	-	294,165.9	292,383.7	-	137.7	-	-	-	-	-	1,644.4	Repair of computers and personal and household goods
96	กิจกรรมบริการส่วนบุคคลอื่นๆ	2,340	-	636,984.6	583,745.3	-	13,353.4	-	-	-	-	-	39,885.8	Other personal service activities

หมายเหตุ : D หมายถึง ตัวเลขที่ไม่เปิดเผย

Note : D means disclosure prohibited.

ที่มา : สำนักธุรกิจและอุตสาหกรรม พ.ศ. 2555 (ธุรกิจทางการบริการ) จังหวัด พระนครศรีอยุธยา สำนักงานสถิติแห่งชาติ กระทรวงเทคโนโลยีสารสนเทศและการสื่อสาร

Source : The 2012 Business and Industrial Census (Trade and Services Industry) Phra Nakhon Si Ayutthaya Province, National Statistical Office, Ministry of Information and Communication Technology.

ตาราง 7 มูลค่าตามบัญชีของสินทรัพย์ของสถานประกอบการธุรกิจ ณ วันที่ 1 มกราคม 2554 จำแนกตามหมวดธุรกิจ
TABLE 7 BOOK VALUE OF ASSETS OF BUSINESS ESTABLISHMENTS ON JANUARY 1, 2011 BY DIVISION OF BUSINESS INDUSTRY

(หน่วยบาท ใน Thousand Baht)

รหัส Code	จำนวน สถาน- ประกอบการ Number of establishments	รวม Total	สินทรัพย์หมุนเวียน Current assets			รวม Total	ที่ดิน Land	สินทรัพย์ถาวร Net fixed assets			รวม Total	สินทรัพย์ สุทธิ Other assets	สินทรัพย์อื่น ๆ Other assets	Division of business industry			
			เงินสด (สุทธิ) Cash (net)	บัญชี รับ ค่า ขาย สินค้า คงเหลือ (สุทธิ) Accounts receivable (net)	สินค้าคงเหลือ (สุทธิ) Inventories (net)			สินทรัพย์ หมุนเวียน อื่น ๆ Other current assets	ยานพาหนะ Vehicles	เครื่องใช้ สำนักงาน Office appliances					เครื่อง มือ เครื่อง ใช้ Other Equipment	สินทรัพย์ ถาวร อื่น ๆ Other fixed assets	
		รวม											Total				
45	1,934	6,119,795.0	2,708,398.8	858,990.4	740,399.4	1,049,827.8	59,181.1	3,169,594.1	1,198,765.6	1,202,997.2	88,899.3	489,154.2	58,974.1	130,427.8	395.8	241,802.1	Wholesale and retail trade; repair of motor vehicles and motorcycles
46	757	4,866,249.9	2,953,740.7	1,020,044.3	350,576.1	1,450,118.4	133,002.0	1,881,180.4	647,609.7	610,377.5	80,425.7	417,816.4	70,033.6	51,160.6	3,756.9	31,328.8	Wholesale trade (except of motor vehicles and motorcycles)
47	10,762	20,905,398.1	9,263,966.6	5,700,931.6	379,894.0	2,890,832.2	292,308.7	11,393,725.2	3,892,137.8	4,895,243.4	65,307.2	2,126,647.1	187,999.4	179,419.9	46,970.4	247,706.3	Retail trade (except of motor vehicles and motorcycles)
55	87	3,997,525.1	221,406.1	62,648.3	26,632.2	73,140.7	58,984.9	3,767,771.0	3,020,975.3	660,289.2	4,880.0	50,956.3	19,960.0	8,982.3	2,091.9	8,348.0	Accommodation
56	3,745	3,760,711.8	556,266.7	482,956.6	1,441.7	59,946.7	11,921.7	3,177,963.7	1,163,878.9	1,382,465.4	2,611.4	461,705.4	24,885.8	142,015.9	400.8	26,481.4	Food and beverage service activities
59	5	224,180.0	933.0	690.0	-	243.0	-	21,485.0	1,950.0	1,050.0	750.0	375.0	240.0	17,795.0	-	-	Motion picture, video and television programme production, sound recording and music publishing activities
60	8	5,032.0	2,000.0	-	-	-	-	3,032.0	800.0	200.0	-	-	432.0	1,600.0	-	-	Programming and broadcasting activities
62	2	D	D	D	D	D	D	D	D	D	D	D	D	D	D	D	Computer programming, consultancy and related activities
68	3,331	26,089,014.1	3,301,210.0	2,670,711.7	180,366.4	59,754.7	390,377.3	22,382,333.5	7,579,035.6	13,706,483.0	57,642.6	891,220.6	51,782.3	71,393.1	24,776.2	405,470.5	Real estate activities
69	68	75,135.0	10,122.2	6,684.5	3,070.2	-	367.5	61,009.2	11,600.0	25,685.7	1,500.0	19,691.4	2,424.3	107.9	-	4,003.6	Legal and accounting activities
71	4	866.0	80.0	80.0	-	-	-	786.0	-	720.0	26.0	-	34.0	6.0	-	-	Architectural and engineering activities; technical testing and analysis
73	27	7,110.0	1,278.0	1,062.0	-	216.0	-	5,822.0	3,600.0	900.0	-	1,080.0	180.0	72.0	-	-	Advertising and market research
74	118	128,259.6	24,831.3	19,781.0	58.9	4,696.6	294.7	103,428.3	19,143.0	28,295.6	3,409.2	16,211.5	4,513.1	31,561.0	294.7	-	Other professional, scientific and technical activities
77	156	235,024.3	58,521.1	32,282.6	23,273.4	50.0	2,915.0	173,319.1	23,821.7	29,196.4	59,311.0	48,422.7	2,663.7	12,959.3	1,944.3	3,184.1	Rental and leasing activities
78	8	47,681.1	29,271.9	7,285.3	6,940.0	4.0	15,442.6	18,409.2	7,726.9	4,513.5	370.0	4,860.0	761.7	-	1,771.0	-	Employment activities
79	4	4,620.0	200.0	200.0	-	-	-	4,420.0	3,200.0	1,200.0	-	-	20.0	-	-	-	Travel agency, tour operator, reservation service and related activities
80	5	16,988.4	7,154.0	3,383.6	3,104.7	-	665.7	2,980.3	200.0	550.0	-	650.0	800.0	38.5	741.9	6,854.0	Security and investigation activities
81	6	30,697.0	2,817.3	1,631.6	106.7	1,016.0	63.0	27,879.7	16,099.9	6,526.6	430.0	4,266.6	150.0	406.7	-	-	Services to buildings and landscape activities
82	154	172,029.3	41,799.4	22,624.9	2,482.3	5,125.3	11,566.9	129,996.0	29,773.1	28,091.0	5,285.3	34,698.4	27,444.8	41,301.6	572.9	233.9	Office administrative, office support and other business support activities
90	244	397,152.1	38,933.3	36,933.3	-	-	2,000.0	353,129.3	105,639.4	108,555.1	120.6	78,945.0	290.5	58,978.8	6,000.0	5,089.5	Creative, arts and entertainment activities
92	6	1,830.0	730.0	730.0	-	-	1,100.0	1,000.0	1,000.0	100.0	-	-	-	-	-	-	Gambling and betting activities
93	293	520,151.3	64,802.4	51,205.5	74.9	13,319.1	162.9	404,096.4	169,871.4	148,891.5	7,630.3	41,750.0	39,574.0	25,084.8	11,294.4	10,852.6	Sports activities and amusement and recreation activities
95	626	504,095.2	115,689.4	78,019.3	4,469.6	31,868.0	1,332.5	387,802.4	132,263.1	121,911.8	5,503.4	112,338.3	4,178.5	11,303.8	303.6	603.4	Repair of computer and personal and household goods
96	2,340	1,064,796.6	155,178.8	107,209.5	1,137.1	45,408.1	1,424.0	907,556.9	211,126.4	426,503.6	10,714.8	168,356.8	41,566.9	49,238.5	30.0	2,060.9	Other personal service activities

หมายเหตุ : D หมายถึง ตัวเลขที่ไม่ได้แสดง

Note : D means disclosure prohibited.

ที่มา : สำนักสถิติและอุตสาหกรรม พ.ศ. 2555 (สถิติจากกรมและสำนักงานสถิติแห่งชาติ กระทรวงเทคโนโลยีสารสนเทศและการสื่อสาร

Source : The 2012 Business and Industrial Census (Trade and Services Industry) (Phra Nakhon Si Ayutthaya Province, National Statistical Office, Ministry of Information and Communication Technology).

ตาราง 8 มูลค่าตามบัญชีของสินทรัพย์ของสถานประกอบการธุรกิจ ณ วันที่ 31 ธันวาคม 2554 จำนวนตามหน่วยบัญชี
TABLE 8 BOOK VALUE OF ASSETS OF BUSINESS ESTABLISHMENTS ON DECEMBER 31, 2011 BY DIVISION OF BUSINESS INDUSTRY

รหัส Code	ประเภทธุรกิจ Division of business industry	จำนวน สถาน- ประกอบกร Number of establishments	มูลค่าตามบัญชีของสินทรัพย์โดยประเภท Book value of assets on Dec. 31, 2011										รวม Total	สินทรัพย์ สุทธิ Net fixed assets	สินทรัพย์ อื่น ๆ Other assets	รวม Total		
			รวม Total	เงินสด Cash	สินทรัพย์ หมุนเวียน Current assets	สินทรัพย์ คงเหลือ (สุทธิ) Stock or inventories (net)	สินทรัพย์ หมุนเวียน อื่น ๆ Other current assets	ที่ดิน Land	อาคารและ สิ่งก่อสร้าง Building and construction	เครื่องจักร Machinery	ยานพาหนะ Vehicles	เครื่องใช้ สำนักงาน Office appliances					เครื่องมือ อื่น ๆ Other Equipment	
45	การขนส่งและอากาศยาน	24,690	66,154,702.3	19,916,539.7	11,027,380.7	1,893,479.4	5,331,439.4	1,664,236.2	45,273,149.8	19,051,632.6	20,608,380.4	417,918.0	3,975,552.8	453,892.6	645,393.8	122,176.0	965,012.7	Wholesale and retail trade; repair of motor vehicles and motorcycles
46	การขนส่ง (ยกเว้นยานยนต์และอากาศยาน)	1,994	5,391,511.7	2,346,846.2	720,205.8	684,161.1	905,553.7	37,125.7	2,744,559.1	1,208,006.5	948,270.1	71,869.8	351,901.3	54,155.9	108,185.6	1,870.0	300,106.3	Wholesale trade (except of motor vehicles and motorcycles)
47	การขายส่ง (ยกเว้นยานยนต์และอากาศยาน)	757	4,747,374.1	2,994,951.9	937,929.8	504,317.1	1,422,156.4	130,548.6	1,721,953.2	655,143.7	547,767.6	79,172.8	327,371.6	60,829.9	46,340.2	5,327.4	30,468.9	Wholesale trade (except of motor vehicles and motorcycles)
48	การขายปลีก (ยกเว้นยานยนต์และอากาศยาน)	10,762	20,053,539.8	9,244,822.4	5,680,424.8	480,636.0	2,741,775.9	341,985.7	10,578,442.4	4,213,093.6	4,290,268.3	97,337.0	1,656,724.4	144,944.8	137,112.6	38,961.7	230,275.0	Retail trade (except of motor vehicles and motorcycles)
55	ที่พักแรม	87	3,887,385.0	193,160.0	44,739.2	21,398.6	70,872.8	56,149.4	3,683,964.0	2,988,115.1	624,149.1	3,900.0	43,393.0	15,485.1	7,099.7	1,821.9	10,261.0	Accommodation
56	การบริการอาหารและเครื่องดื่ม	3,745	3,415,249.8	427,343.0	365,171.0	1,086.4	52,507.3	8,578.3	2,948,348.0	1,185,338.7	1,255,946.9	1,550.8	384,190.0	20,569.2	101,131.8	220.7	39,558.7	Food and beverage service activities
59	การผลิตภาพยนตร์ วิทยุทัศน์ และรายการโทรทัศน์ การบันทึกเสียง ลงเนื้อและการจัดพิมพ์งานพิมพ์และสิ่งพิมพ์	5	18,866.0	835.0	485.0	-	350.0	-	18,031.0	1,950.0	1,050.0	75.0	360.0	216.0	14,380.0	-	-	Motion picture, video and television programme production, sound recording and music publishing activities
60	การจัดพิมพ์และการพิมพ์และการกระจายเสียง	8	5,278.0	2,400.0	2,400.0	-	-	-	2,878.0	800.0	1,880.0	-	-	370.0	1,520.0	-	-	Programming and broadcasting activities
62	การจัดทำโปรแกรมคอมพิวเตอร์ การให้บริการเกี่ยวกับ คอมพิวเตอร์และกิจการที่เกี่ยวข้อง	2	D	D	D	D	D	D	D	D	D	D	D	D	D	D	D	Computer programming, consultancy and related activities
68	กิจกรรมอสังหาริมทรัพย์	3,331	25,747,910.6	4,200,021.8	2,937,341.3	156,239.4	49,947.6	10,564,935.5	21,230,186.6	8,038,744.2	12,112,433.1	41,340.0	839,790.9	49,192.1	66,204.6	62,481.6	317,702.3	Real estate activities
69	กิจกรรมทางกฎหมายและการบัญชี	68	70,214.8	11,398.9	7,213.8	3,697.6	-	487.5	54,812.3	11,600.0	24,360.0	750.0	15,812.1	2,204.0	86.3	-	4,003.6	Legal and accounting activities
71	กิจกรรมด้านสถาปัตยกรรมและวิศวกรรม รวมถึงการทดสอบ และการวิเคราะห์ทางเทคนิค	4	762.0	80.0	80.0	-	-	640.0	18.0	-	-	-	-	20.0	4.0	-	-	Architectural and engineering activities; technical testing and analysis
73	การโฆษณาและการวิจัยตลาด	27	6,762.4	1,035.0	990.0	-	45.0	-	5,727.4	3,600.0	855.0	-	1,079.8	135.0	57.6	-	-	Advertising and market research
74	กิจกรรมทางวิชาชีพ วิทยาศาสตร์ และเทคโนโลยี	118	106,036.0	25,708.2	22,020.0	17.7	3,375.8	294.7	80,327.8	19,143.0	24,294.9	2,984.9	10,717.6	2,955.5	19,971.1	294.7	-	Other professional, scientific and technical activities
77	กิจกรรมการให้เช่า	156	26,969.3	65,884.5	37,774.9	25,013.0	67.0	2,429.6	197,407.6	25,821.7	23,836.9	83,966.7	31,718.8	1,504.5	28,744.9	1,816.0	4,275.2	Rental and leasing activities
78	กิจกรรมการจ้างงาน	8	45,496.2	26,382.1	6,986.6	5,940.0	6.0	14,037.5	19,110.1	8,726.9	4,437.1	390.0	4,088.0	1,305.0	21.6	141.6	4.0	Employment activities
79	กิจกรรมของตัวแทนธุรกิจท่องเที่ยว การจำหน่าย บริการการท่องเที่ยว และกิจกรรมที่เกี่ยวข้อง	4	4,538.0	200.0	200.0	-	-	-	4,358.0	3,200.0	1,140.0	-	-	18.0	-	-	-	Travel agency, tour operator, reservation service and related activities
80	การบริหารรักษาความปลอดภัยและการสืบสวน	5	20,714.3	5,308.4	842.8	3,606.1	-	859.5	3,486.9	200.0	522.5	-	520.0	1,600.0	47.2	597.2	11,919.0	Security and investigation activities
81	กิจกรรมการบริการสำหรับอาคารและสวนจัด ของสำนักงาน และกิจกรรมอื่น ๆ ที่สนับสนุนทางธุรกิจ	6	29,516.5	2,460.8	1,602.1	30.0	783.6	45.0	27,055.7	17,433.2	5,628.3	344.0	3,216.6	135.0	298.7	-	-	Services to buildings and landscape activities
82	การบริหารสำนักงานบริหารและสนับสนุนด้านดำเนินงาน	154	167,339.4	55,844.5	39,948.6	2,918.6	3,114.7	9,862.5	111,307.8	30,186.5	25,739.4	3,944.4	26,200.2	21,799.7	3,167.4	220.4	187.1	Office administrative, office support and other business support activities
90	กิจกรรมการสร้างสรรค์ศิลปะและวัฒนธรรมบันเทิง	244	310,737.1	16,926.5	13,865.7	1,608.0	-	2,000.0	290,072.6	106,091.3	86,596.4	96.5	52,850.2	25.6	43,610.7	570.0	4,638.1	Creative, arts and entertainment activities
92	กิจกรรมการพนันและการเสี่ยงโชค	6	1,990.0	910.0	910.0	-	-	-	1,080.0	1,000.0	80.0	-	-	-	-	-	-	Gambling and betting activities
93	กิจกรรมด้านกีฬา ความบันเทิง และการนันทนาการ	293	448,841.4	42,010.4	27,287.5	204.1	14,329.7	189.1	397,243.4	169,980.0	139,349.6	6,377.4	27,771.5	26,625.1	19,515.0	7,646.7	9,587.6	Sports activities and amusement and recreation activities
95	การซ่อมแซมยานยนต์และสิ่งใช้ส่วนบุคคลและของใช้ครัวเรือน	626	472,150.5	130,522.4	89,218.1	2,915.6	36,318.9	2,069.8	341,238.4	132,239.1	111,689.4	4,496.2	79,370.6	4,108.2	9,152.8	182.1	389.7	Repair of computers and personal and household goods
96	กิจกรรมบริการส่วนบุคคลอื่นๆ	2,340	994,536.7	122,487.6	89,935.7	1,137.1	30,334.9	1,079.8	810,413.0	211,261.2	379,274.2	19,254.6	116,448.2	45,075.0	38,775.9	24.0	1,636.1	Other personal service activities

หมายเหตุ : D หมายถึง ค่าเลขที่ไม่นับรวม

Note : D means disclosure prohibited.

ที่มา : สำนักสถิติและอุตสาหกรรม พ.ศ. 2555 (ประจำปีการทางราชการ) จังหวัด พระนครศรีอยุธยา สำนักงานสถิติแห่งชาติ กระทรวงเทคโนโลยีสารสนเทศและการสื่อสาร

Source : The 2012 Business and Industrial Census (Trade and Services Industry) Phra Nakhon Si Ayutthaya Province, National Statistical Office, Ministry of Information and Communication Technology.

ตาราง 9 มูลค่าสินทรัพย์ถาวรที่เปลี่ยนแปลงของสถานประกอบการธุรกิจฯ ระหว่าง มกราคม - ธันวาคม 2554 จำแนกตามหมวดธุรกิจ

TABLE 9 VALUE OF CHANGED FIXED ASSETS OF BUSINESS ESTABLISHMENTS DURING JANUARY - DECEMBER, 2011 BY DIVISION OF BUSINESS INDUSTRY

(พันบาท In Thousand Baht)

รหัส Code	หมวดธุรกิจ	จำนวน สถาน- ประกอบการ Number of establishments	มูลค่าสินทรัพย์ ถาวรที่ซื้อหรือ ผลิตขึ้นเอง Value of new or cost producing of fixed assets	มูลค่าสินทรัพย์ ถาวรที่ขาย Value of disposal of fixed assets	ค่าโอน กรรมสิทธิ์ Ownership transfer fee	Division of business industry
	รวม	24,690	640,504.7	249,377.3	2,681.6	Total
45	การขายส่งและการขายปลีก การซ่อมยานยนต์และจักรยานยนต์	1,934	35,624.5	17,180.4	-	Wholesale and retail trade; repair of motor vehicles and motorcycles
46	การขายส่ง (ยกเว้นยานยนต์และจักรยานยนต์)	757	86,252.2	47,752.2	-	Wholesale trade (except of motor vehicles and motorcycles)
47	การขายปลีก (ยกเว้นยานยนต์และจักรยานยนต์)	10,762	218,836.4	119,508.0	3.0	Retail trade (except of motor vehicles and motorcycles)
55	ที่พักแรม	87	3,202.8	-	-	Accommodation
56	การบริหารอาหารและเครื่องดื่ม	3,745	88,866.8	1,272.9	-	Food and beverage service activities
59	การผลิตภาพยนตร์ วิทยุทัศน์ และรายการโทรทัศน์ การบันทึกเสียง ลงบนสื่อและการจัดพิมพ์จำหน่ายหรือเผยแพร่ดนตรี	5	-	-	-	Motion picture, video and television programme production, sound recording and music publishing activities
60	การจัดส่งรายการและการแพร่ภาพกระจายเสียง	8	-	-	-	Programming and broadcasting activities
62	การจัดทำโปรแกรมคอมพิวเตอร์ การให้คำปรึกษาเกี่ยวกับ คอมพิวเตอร์และกิจการที่เกี่ยวข้อง	2	D	D	D	Computer programming, consultancy and related activities
68	กิจกรรมอสังหาริมทรัพย์	3,331	159,078.8	61,790.9	2,678.6	Real estate activities
69	กิจกรรมทางกฎหมายและการบัญชี	68	-	-	-	Legal and accounting activities
71	กิจกรรมด้านสถาปัตยกรรมและวิศวกรรม รวมถึงการทดสอบ และการวิเคราะห์ทางเทคนิค	4	-	-	-	Architectural and engineering activities; technical testing and analysis
73	การโฆษณาและการวิจัยตลาด	27	-	-	-	Advertising and market research
74	กิจกรรมทางวิชาชีพ วิทยาศาสตร์ และเทคนิคอื่นๆ	118	884.7	-	-	Other professional, scientific and technical activities
77	กิจกรรมการให้เช่า	156	26,946.0	111.1	-	Rental and leasing activities
78	กิจกรรมการจ้างงาน	8	-	-	-	Employment activities
79	กิจกรรมของตัวแทนธุรกิจท่องเที่ยว การจัดทำเที่ยว การบริการสำรอง และกิจกรรมที่เกี่ยวข้อง	4	-	-	-	Travel agency, tour operator, reservation service and related activities

ตาราง 9 มูลค่าสินทรัพย์ถาวรที่เปลี่ยนแปลงของสถานประกอบการธุรกิจ ระหว่าง มกราคม - ธันวาคม 2554 จำแนกตามหมวดย่อยธุรกิจ (ต่อ)
TABLE 9 VALUE OF CHANGED FIXED ASSETS OF BUSSINESS ESTABLISHMENTS DURING JANUARY - DECEMBER, 2011 BY DIVISION OF BUSINESS INDUSTRY (Cont'd)

(พันบาท In Thousand Baht)

รหัส Code	หมวดย่อยธุรกิจ	จำนวน สถาน- ประกอบการ Number of establishments	มูลค่าสินทรัพย์ ถาวรที่ซื้อหรือ ผลิตขึ้นเอง Value of new or cost producing of fixed assets	มูลค่าสินทรัพย์ ถาวรที่ขาย Value of disposal of fixed assets	ค่าโอน กรรมสิทธิ์ Ownership transfer fee	Division of business industry
80	การบริหารรักษาความปลอดภัยและการสืบสวน	5	-	-	-	Security and investigation activities
81	กิจกรรมบริการสำหรับอาคารและภูมิทัศน์	6	-	-	-	Services to buildings and landscape activities
82	การบริหารจัดการบริหารและสนับสนุนการค้าเป็นงาน ของสำนักงาน และกิจกรรมอื่นๆ ที่สนับสนุนทางธุรกิจ	154	2,095.0	1,432.1	-	Office administrative, office support and other business support activities
90	กิจกรรมการสร้างศิลปะและความบันเทิง	244	3,779.2	-	-	Creative, arts and entertainment activities
92	กิจกรรมการพนันและการเสี่ยงโชค	6	-	-	-	Gambling and betting activities
93	กิจกรรมด้านการศึกษา ความบันเทิง และการนันทนาการ	293	1,493.1	135.0	-	Sports activities and amusement and recreation activities
95	การซ่อมคอมพิวเตอร์และของใช้ส่วนบุคคลและของใช้ในครัวเรือน	626	11,380.8	178.7	-	Repair of computers and personal and household goods
96	กิจกรรมบริการส่วนบุคคลอื่นๆ	2,340	2,064.4	16.1	-	Other personal service activities

หมายเหตุ : D หมายถึง ตัวเลขที่ไม่เปิดเผย

Note : D means disclosure prohibited.

ที่มา : สำมะโนธุรกิจและอุตสาหกรรม พ.ศ. 2555 (ธุรกิจทางการค้าและธุรกิจทางการบริการ) จังหวัด พระนครศรีอยุธยา สำนักงานสถิติแห่งชาติ กระทรวงเทคโนโลยีสารสนเทศและการสื่อสาร

Source : The 2012 Business and Industrial Census (Trade and Services Industry) Phra Nakhon Si Ayutthaya Province, National Statistical Office, Ministry of Information and Communication Technology.

ภาคผนวก

ภาคผนวก ก ระเบียบวิธี

สำมะโนธุรกิจและอุตสาหกรรม พ.ศ. 2555 ธุรกิจทางการค้าและธุรกิจทางการบริการ

จังหวัดพระนครศรีอยุธยา

1. แผนการสุ่มตัวอย่าง

1.1 สถานประกอบการที่มีจำนวนคนทำงาน 1 – 10 คน

แผนการสุ่มตัวอย่างที่ใช้เป็นแบบ Stratified Systematic Sampling โดยมีประเภมาตรฐานอุตสาหกรรม (ประเทศไทย) ปี 2552 (Thailand Standard Industrial Classification: TSIC 2009) ในระดับกิจกรรมเป็นสตราตัม และสถานประกอบการเป็นหน่วยตัวอย่าง

1.1.1 การจัดสตราตัม

ประเภมาตรฐานอุตสาหกรรม (ประเทศไทย) ปี 2552 (Thailand Standard Industrial Classification: TSIC 2009) ในระดับกิจกรรมเป็นสตราตัม ซึ่งมีทั้งสิ้น 309 สตราตัม

1.1.2 การเลือกตัวอย่าง

ได้ทำการเลือกสถานประกอบการตัวอย่างในแต่ละสตราตัม ด้วยวิธีการสุ่มแบบมีระบบ อย่างอิสระต่อกัน ได้จำนวนสถานประกอบการตัวอย่างทั้งสิ้น 2,071 แห่ง จากทั้งสิ้น 24,356 แห่ง

1.2 สถานประกอบการที่มีจำนวนคนทำงานตั้งแต่ 11 คนขึ้นไป

กำหนดให้ทุกสถานประกอบการเป็นหน่วยตัวอย่าง โดยให้ทำการแจกนับสถานประกอบการทุกแห่ง จำนวนทั้งสิ้น 515 แห่ง

สรุป จำนวนสถานประกอบการที่ต้องแจกนับมีทั้งสิ้น 2,586 แห่ง

2. วิธีการประมาณผล

2.1 การประมาณผลระดับจังหวัด

การเสนอผลการสำรวจ ได้เสนอผลในระดับจังหวัด โดยจำแนกตามการประกอบกิจกรรมทางเศรษฐกิจตามการจัดประเภทมาตรฐานอุตสาหกรรมประเทศไทย ปี 2552 (Thailand Standard Industrial Classification: TSIC-2009) ในระดับหมวดย่อย และขนาดของสถานประกอบการ (วัดด้วยจำนวนคนทำงาน) ออกเป็น 6 ขนาด ดังนี้

ขนาดของสถานประกอบการ	1	2	3	4	5	6
จำนวนคนทำงาน	1 – 15	16 – 25	26 – 30	31 – 50	51 – 200	> 200

ในการประมาณค่า กำหนดให้

$q = 1, 2, 3, \dots, n_{jklmp}$ (สถานประกอบการตัวอย่าง)

$p = 1, 2, 3, \dots, 12$ (ขนาดของสถานประกอบการ)

$m = 1, 2, 3, \dots, 309$ (กิจกรรม)

$l = 1, 2, 3, \dots, 124$ (หมู่ย่อย)

$k = 1, 2, 3, \dots, 75$ (หมู่ใหญ่)

$j = 1, 2, 3, \dots, 27$ (หมวดย่อย)

2.2 การประมาณผลสำหรับสถานประกอบการที่มีจำนวนคนทำงาน 1 – 10 คน

- 1) สูตรการประมาณค่ายอดรวมของลักษณะที่ต้องการศึกษา X สำหรับสถานประกอบการที่มีจำนวนคนทำงาน 1 – 10 คน หมวดย่อย j คือ

$$\hat{X}'_j = \sum_{k=1}^{75} \sum_{l=1}^{124} \sum_{m=1}^{309} \hat{X}'_{jklm} \dots \dots \dots (1)$$

โดยที่

\hat{X}'_{jklm} คือ ค่าประมาณยอดรวมของลักษณะที่ต้องการศึกษา X สำหรับสถานประกอบการที่มีคนทำงาน 1 – 10 คน กิจกรรม m หมู่ย่อย l หมู่ใหญ่ k หมวดย่อย j ซึ่ง

$$\hat{X}'_{jklm} = w'_{jklm} \sum_{p=1}^2 \sum_{q=1}^{n_{jklmp}} x_{jklmpq}$$

x_{jklmpq} คือ ค่าของลักษณะที่ต้องการศึกษา X ของสถานประกอบการตัวอย่าง q ขนาดของสถานประกอบการ p กิจกรรม m หมู่ย่อย l หมู่ใหญ่ k หมวดย่อย j

w'_{jklm} คือ ค่าถ่วงน้ำหนักสำหรับสถานประกอบการที่มีคนทำงาน 1 – 10 คน กิจกรรม

m หมู่ย่อย l หมู่ใหญ่ k หมวดย่อย j ซึ่ง

$$w'_{jklm} = \frac{N'_{jklm}}{n'_{jklm}}$$

- N'_{jklm} คือ จำนวนสถานประกอบการทั้งสิ้น สำหรับสถานประกอบการที่มีคนทำงาน 1 – 10 คน กิจกรรม m หมู่ย่อย l หมู่ใหญ่ k หมวดย่อย j
- n'_{jklm} คือ จำนวนสถานประกอบการตัวอย่างที่เจงนับได้ทั้งสิ้น สำหรับสถานประกอบการที่มีคนทำงาน 1 – 10 คน กิจกรรม m หมู่ย่อย l หมู่ใหญ่ k หมวดย่อย j

2.3 การประมาณผลสำหรับสถานประกอบการที่มีจำนวนคนทำงาน 11 คนขึ้นไป

1) สูตรการประมาณค่ายอดรวมของลักษณะที่ต้องการศึกษา X สำหรับสถานประกอบการที่มีจำนวนคนทำงานตั้งแต่ 11 คนขึ้นไป ($p = 3, 4, 5, \dots, 12$) หมวดย่อย j คือ

$$\hat{X}_{jp} = \sum_{k=1}^{75} \sum_{l=1}^{124} \sum_{m=1}^{309} \hat{X}_{jklmp} \dots\dots\dots (2)$$

โดยที่

- \hat{X}_{jklmp} คือ ค่าประมาณยอดรวมของลักษณะที่ต้องการศึกษา X สำหรับสถานประกอบการที่มีขนาดของสถานประกอบการ p กิจกรรม m หมู่ย่อย l หมู่ใหญ่ k หมวดย่อย j ซึ่ง

$$\hat{X}_{jklmp} = \frac{N_{jklmp}}{N'_{jklmp}} \sum_{q=1}^{n_{jklmp}} X_{jklmpq}$$

- X_{jklmpq} คือ ค่าของลักษณะที่ต้องการศึกษา X ของสถานประกอบการตัวอย่าง q ขนาดของสถานประกอบการ p กิจกรรม m หมู่ย่อย l หมู่ใหญ่ k หมวดย่อย j
- N_{jklmp} คือ จำนวนสถานประกอบการทั้งสิ้น สำหรับสถานประกอบการที่มีขนาดของสถานประกอบการ p กิจกรรม m หมู่ย่อย l หมู่ใหญ่ k หมวดย่อย j
- N'_{jklmp} คือ จำนวนสถานประกอบการที่เจงนับได้ทั้งสิ้น สำหรับสถานประกอบการที่มีขนาดของสถานประกอบการ p กิจกรรม m หมู่ย่อย l หมู่ใหญ่ k หมวดย่อย j

2.4 การประมาณค่าสัมประสิทธิ์ความแปรผันของค่าประมาณยอดรวม

1) สูตรการประมาณค่าความแปรปรวนของค่าประมาณยอดรวมของลักษณะที่ต้องการศึกษา

X สำหรับสถานประกอบการที่มีจำนวนคนทำงาน 1 – 10 คนขึ้นไป หมวดย่อย j คือ

$$\hat{V}(\hat{X}'_{jklm}) = N_{jklm}(N_{jklm} - n_{jklm}) \frac{s_{jklm}^2}{n_{jklm}}$$

โดยที่

$$s_{jklm}^2 = \frac{1}{n_{jklm} - 1} \left[\sum_{q=1}^{n_{jklm}} x_{jklmq}^2 - \frac{\left(\sum_{q=1}^{n_{jklm}} x_{jklmq} \right)^2}{n_{jklm}} \right]$$

2) สูตรการประมาณค่าสัมประสิทธิ์ความแปรผันของค่าประมาณยอดรวมของลักษณะที่

ต้องการศึกษา X สำหรับสถานประกอบการที่มีจำนวนคนทำงาน 1 – 10 คน หมวดย่อย j คือ

$$c.v.j = \frac{\sqrt{\sum_{k=1}^{75} \sum_{l=1}^{124} \sum_{m=1}^{309} \hat{V}(\hat{X}'_{jklm})}}{\sum_{k=1}^{75} \sum_{l=1}^{124} \sum_{m=1}^{309} \hat{X}'_{jklm}}$$

3 วิธีการเก็บรวบรวมข้อมูล

การเก็บรวบรวมข้อมูลใช้วิธีส่งเจ้าหน้าที่ ซึ่งเป็นข้าราชการและลูกจ้างของสำนักงานสถิติแห่งชาติออกไปทำการสัมภาษณ์เจ้าของผู้ประกอบการหรือผู้ที่ได้รับมอบหมายให้ตอบข้อมูลของสถานประกอบการธุรกิจซึ่งตกเป็นตัวอย่าง ในระหว่าง เดือน พฤษภาคม-สิงหาคม 2555

4 ความคลาดเคลื่อนของข้อมูล

ข้อมูลที่น่าเสนอไว้ในรายงานฉบับนี้ อาจจะมีคลาดเคลื่อนอยู่บ้างคลาดเคลื่อนดังกล่าวเป็นความคลาดเคลื่อนจากการเลือกตัวอย่าง (Sampling error) และคลาดเคลื่อนที่เกิดจากสาเหตุอื่น (Non-Sampling error) เช่น ผู้ตอบไม่ให้ข้อมูลตามความเป็นจริง ข้อมูลในแบบสอบถามไม่ครบถ้วน การลงรหัสผิดพลาดหรือการบันทึกข้อมูลผิดพลาด เป็นต้น อย่างไรก็ตาม สำนักงานสถิติแห่งชาติได้พยายามควบคุมให้ข้อมูลมีความคลาดเคลื่อนน้อยที่สุด จึงขอให้ผู้ใช้ข้อมูลใช้ข้อมูลด้วยความระมัดระวังตามสมควร

5 การปิดตัวเลข

ผลรวมของแต่ละจำนวนอาจไม่เท่ากับยอดรวมทั้งนี้เนื่องจากการปัดเศษ

ตาราง ค่า c.v. ของจำนวนคนทำงาน ลูกจ้าง ค่าตอบแทนแรงงาน รายได้จากการทำงาน และค่าใช้จ่ายชดเชยค่าจ้าง สำหรับขนาดของสถานประกอบการ 1-10 คน

TABLE c.v. OF NUMBER OF PERSONS ENGAGED, EMPLOYEES, REMUNERATION, INCOME AND INTERMEDIATE CONSUMPTION BY DIVISION OF BUSINESS INDUSTRY FOR ESTABLISHMENTS WITH 1-10 PERSONS ENGAGED

รหัส Code	หมวดย่อยธุรกิจ	คนทำงาน Number of persons engaged	ลูกจ้าง Employees	ค่าตอบแทนแรงงาน Remuneration	รายได้จากการดำเนินงาน Income	ค่าใช้จ่าย ชดเชยค่าจ้าง Intermediate consumption	Division of business industry
	รวม	0.0451	0.1176	0.1247	0.1145	0.1210	Total
45	การขายส่งและการขายปลีก การซ่อมยานยนต์และจักรยานยนต์	0.0646	0.1312	0.1224	0.1126	0.1405	Wholesale and retail trade; repair of motor vehicles and motorcycles
46	การขายส่ง (ยกเว้นยานยนต์และจักรยานยนต์)	0.0473	0.0992	0.0962	**	**	Wholesale trade (except of motor vehicles and motorcycles)
47	การขายปลีก (ยกเว้นยานยนต์และจักรยานยนต์)	0.0461	0.1431	0.1728	0.1595	0.1591	Retail trade (except of motor vehicles and motorcycles)
55	ที่พักแรม	0.0964	0.1533	0.1551	0.1003	0.1519	Accommodation
56	การบริการอาหารและเครื่องดื่ม	0.1426	0.2366	0.2540	0.2383	0.2475	Food and beverage service activities
59	การผลิตภาพยนตร์ วิดีทัศน์ และรายการโทรทัศน์ การบันทึกเสียงลงแผ่นเสียง และการจัดพิมพ์จำหน่ายหรือเผยแพร่ดนตรี	*	**	0.1616	0.2624	0.2391	Motion picture, video and television programme production, sound recording and music publishing activities
60	การจัดพิมพ์รายการและภาพกระจายเสียง	**	**	**	**	**	Programming and broadcasting activities
62	การจัดทำโปรแกรมคอมพิวเตอร์ การให้บริการเกี่ยวกับคอมพิวเตอร์ และกิจกรรมเกี่ยวข้อง	*	-	-	*	*	Computer programming, consultancy and related activities
68	กิจกรรมอสังหาริมทรัพย์	0.1418	**	**	**	0.2784	Real estate activities
69	กิจกรรมทางกฎหมายและการบัญชี	0.1873	0.2781	0.2383	0.1869	0.2590	Legal and accounting activities
71	กิจกรรมด้านสถาปัตยกรรมและวิศวกรรม รวมถึงการทดสอบและการวิเคราะห์ทางเทคนิค	*	-	-	*	*	Architectural and engineering activities; technical testing and analysis
73	การโฆษณาและการวิจัยตลาด	0.1885	-	-	**	**	Advertising and market research
74	กิจกรรมทางวิชาชีพ วิทยาศาสตร์ และเทคนิคอื่น ๆ	0.0797	**	0.2584	0.1344	0.1377	Other professional, scientific and technical activities
77	กิจกรรมการให้เช่า	0.0743	0.2362	0.2785	0.1335	0.1097	Rental and leasing activities
79	กิจกรรมของตัวแทนธุรกิจท่องเที่ยว การจัดงานเที่ยว การบริการสำรอง และกิจกรรมที่เกี่ยวข้อง	*	-	-	*	*	Travel agency, tour operator, reservation service and related activities
81	กิจกรรมบริการสำหรับอาคารและภูมิทัศน์	0.0468	0.0645	0.0368	0.0553	0.1490	Services to buildings and landscape activities
82	การบริการด้านการบริหารและสนับสนุนการดำเนินงานของสำนักงาน และกิจกรรมอื่นๆ ที่สนับสนุนทางธุรกิจ	0.0919	**	**	0.2474	0.2429	Office administrative, office support and other business support activities
90	กิจกรรมการสร้างสรรค์ศิลปะและความบันเทิง	0.0831	**	**	0.1586	0.1708	Creative, arts and entertainment activities
92	กิจกรรมการพนันและการเสี่ยงโชค	0.1767	-	-	0.2997	0.2705	Gambling and betting activities
93	กิจกรรมด้านการศึกษา ความบันเทิง และการนันทนาการ	0.0764	**	**	0.0935	0.1049	Sports activities and amusement and recreation activities
95	การซ่อมคอมพิวเตอร์และของใช้ส่วนบุคคลและของใช้ในครัวเรือน	0.0717	0.2563	**	0.2770	0.2898	Repair of computers and personal and household goods
96	กิจกรรมบริการส่วนบุคคลอื่น ๆ	0.1468	**	**	0.1285	0.1261	Other personal service activities

หมายเหตุ : 1. * หมายถึง ไม่สามารถประมาณค่าได้

2. ** หมายถึง ค่า c.v. มีค่าสูง

Note : 1. * means this value cannot be estimated.

2. ** means this value is not acceptable

ที่มา : สำนักงานธุรกิจและอุตสาหกรรม พ.ศ. 2555 (ธุรกิจทางการค้าและบริการ) จังหวัดพระนครศรีอยุธยา สำนักงานสถิติแห่งชาติ กระทรวงเทคโนโลยีสารสนเทศและการสื่อสาร

Source : The 2012 Business and Industrial Census (Trade and Services Industry) Phra Nakhon Si Ayutthaya Province , National Statistical Office, Ministry of Information and Communication Technology.

ภาคผนวก ข

คำนิยาม

แนวคิดและคำนิยาม

1. สถานประกอบการธุรกิจทางการค้าและธุรกิจทางการบริการ

หมายถึง สถานประกอบการที่ดำเนินกิจการหลักเกี่ยวกับการขายส่ง ขายปลีกสินค้า ขายอาหาร ที่เตรียมไว้สำหรับบริโภคและการอำนวยความสะดวกในเรื่องที่พักอาศัย รวมทั้งการดำเนินกิจการเกี่ยวกับการให้เช่า และการจัดการด้านอสังหาริมทรัพย์ บริการด้านธุรกิจและธุรกิจอื่น ๆ

2. การจัดจำแนกประเภทธุรกิจ

การจัดทำสำมะโนธุรกิจและอุตสาหกรรม พ.ศ. 2555 ได้จัดจำแนกสถานประกอบการ ที่ดำเนินกิจการเกี่ยวกับธุรกิจทางการค้าและธุรกิจทางการบริการ ตามการจัดประเภทมาตรฐานอุตสาหกรรมประเทศไทย ปี 2552 (Thailand Standard Industrial Classification: TSIC 2009) ซึ่งสถานประกอบการธุรกิจจัดอยู่ในประเภท G, I, J, L, M, N, R และ S

โครงสร้างรหัสประเภทธุรกิจ เป็นดังนี้

หมวดใหญ่ ได้แก่ กลุ่มอุตสาหกรรมที่ใหญ่ที่สุดซึ่งจัดประเภทอุตสาหกรรมที่มีลักษณะที่คล้ายกันเข้าไว้ในกลุ่มเดียวกันใช้แทนด้วยตัวอักษรภาษาอังกฤษ คือ หมวดใหญ่ G, I, J, L, M, N, R และ S ดังนี้

หมวดใหญ่ G : การขายส่ง และการขายปลีก การซ่อมยานยนต์และจักรยายนต์ (เฉพาะรหัส 45101-47991 ไม่รวมหมู่ใหญ่ 478 แผงลอย และกิจกรรม 47999 เร่ขายสินค้า)

หมวดใหญ่ I : ที่พักแรม และบริการด้านอาหาร (ไม่รวมกิจกรรม 56102 56103 56303 และ 56304)

หมวดใหญ่ J : ข้อมูลข่าวสารและการสื่อสาร (เฉพาะหมวดย่อย 59 60 62 และ 63)

หมวดใหญ่ L : กิจกรรมอสังหาริมทรัพย์ (เฉพาะรหัส 68101-68202)

หมวดใหญ่ M : กิจกรรมทางวิชาชีพ วิทยาศาสตร์ และเทคนิค (เฉพาะรหัส 69100-74909)

หมวดใหญ่ N : กิจกรรมการบริหาร และการบริการสนับสนุน (เฉพาะรหัส 77101-82990)

หมวดใหญ่ R : ศิลปะ ความบันเทิง และนันทนาการ (เฉพาะหมวดย่อย 90 92 และ 93)

หมวดใหญ่ S : กิจกรรมบริการด้านอื่น ๆ (เฉพาะรหัส 95110-96309)

หมวดย่อย ได้แก่ กลุ่มอุตสาหกรรมซึ่งแบ่งเป็นกลุ่มย่อยจากหมวดใหญ่ ใช้แทนด้วยเลขรหัส 2 ตัวแรก คือ ตั้งแต่รหัส 45-47 55-56 59-60 62-63 68 69-74 77-82 90 92-93 95-96 รวม 27 หมวดย่อย

หมู่ใหญ่ ได้แก่ กลุ่มอุตสาหกรรมซึ่งแบ่งเป็นกลุ่มย่อยจากหมวดย่อย ใช้แทนด้วยเลขรหัส 3 ตัวแรก คือ ตั้งแต่รหัส 451-454 461-469 471-479 551-559 561-563 591-592 601-602 620-639 681-682 691-692 701-702 711-749 771-799 801-803 811-829 900 920-932 951-952 961-963 รวม 75 หมู่ใหญ่

หมู่ย่อย ได้แก่ กลุ่มอุตสาหกรรมซึ่งแบ่งเป็นกลุ่มย่อยจากหมู่ใหญ่ ใช้แทนด้วยเลขรหัส 4 ตัวแรก คือตั้งแต่รหัส 4510-4540 4610-4690 4711-4799 5510-5590 5610-5630 5911-5920 6010-6020 6201-6399 6810-6820 6910-6920 7010-7020 7110-7490 7710-7990 8010-8030 8110-8299 9000 9200-9329 รวม 124 หมู่ย่อย

กิจกรรม ได้แก่ กลุ่มอุตสาหกรรมที่ย่อยที่สุดที่มีลักษณะคล้ายกัน ใช้แทนด้วยเลขรหัส 5 ตัว คือตั้งแต่รหัส 45101-45405 46101-46900 47111-47749 47911-47991 55101 55102 55103 55109 55200 55901 55909 56101 56210-56302 59111-59203 60101-60203 62011-63990 68101-68202 69100-74909 77101-82990 90001-90002 92001-93299 95110-96309 รวม 309 กิจกรรม

2.1 หมวดย่อย 45 การขายส่งและการขายปลีก การซ่อมแซมยานยนต์และรถจักรยานยนต์
ในหมวดย่อยนี้ ได้แก่

การดำเนินกิจกรรมทั้งหมด (ยกเว้นการผลิตและการให้เช่า) ที่เกี่ยวข้องกับยานยนต์และจักรยานยนต์ รวมถึงรถบรรทุก เช่น การขายส่ง และขายปลีกยานยนต์ รถจักรยานยนต์ทั้งใหม่และที่ใช้แล้ว รวมทั้งการบำรุงรักษาและการซ่อมแซม การขายอะไหล่ และชิ้นส่วนอุปกรณ์สำหรับยานยนต์และจักรยานยนต์ รวมทั้งการดำเนินกิจการที่เกี่ยวข้องกับตัวแทนขายส่งหรือขายปลีกยานยนต์ รวมถึงการล้างการขัดเงายานยนต์ อยู่ซ่อมรถยนต์ ฯลฯ

2.2 หมวดย่อย 46 การขายส่ง ในหมวดย่อยนี้ ได้แก่

การขายส่งที่ดำเนินงานด้วยตนเองหรือทำโดยได้รับค่าตอบแทนหรือตามสัญญาจ้าง (การขายเพื่อค่าคอมมิชชั่น/ค่านายหน้า) ซึ่งเกี่ยวกับการขายส่งภายในประเทศและระหว่างประเทศ (นำเข้า/ส่งออก)

การขายส่ง คือ การขายต่อ (การขายสินค้าที่ไม่มี การเปลี่ยนแปลงสภาพสินค้า) สินค้าใหม่และที่ใช้แล้วให้แก่ผู้ขายปลีก หรือการค้าแบบธุรกิจสู่ธุรกิจ เช่น ขายให้กับผู้ใช้ในงานอุตสาหกรรม พาณิชยกรรมสถาบัน หรือผู้ใช้งานในวิชาชีพ หรือขายต่อให้กับผู้ขายส่งรายอื่น ๆ หรือบุคคล/บริษัทที่ทำหน้าที่ตัวแทนหรือนายหน้า ซื้อขายสินค้า ประเภทของธุรกิจที่สำคัญ ได้แก่ พ่อค้าขายส่ง คือ ผู้ขายส่งที่ดำเนินกิจการซื้อและขายสินค้าของตนเอง เช่น พ่อค้าขายส่ง ผู้แทนจำหน่ายสินค้าอุตสาหกรรมผู้ส่งสินค้าออก ผู้นำเข้าสินค้า และการรวมกลุ่มสหกรณ์เพื่อซื้อสินค้า สาขาและสำนักงานขาย (ไม่ใช่ร้านค้าปลีก) ซึ่งมีหน่วยผลิตหรือ เหมือนแร่ (ที่แยกตัวออกมาต่างหาก) เป็นผู้ควบคุมดูแลโดยมีวัตถุประสงค์เพื่อการจำหน่ายสินค้า และแทบจะไม่เคยส่งสินค้าเพื่อให้โรงงาน หรือแหล่งผลิตส่งสินค้าให้โดยตรง ทั้งนี้รวมถึงนายหน้าซื้อขายสินค้า การขายเพื่อนายหน้าและตัวแทนจำหน่าย และกลุ่มผู้ประกอบการ ผู้ซื้อและกลุ่มสหกรณ์ซึ่งดำเนินการเกี่ยวกับการจำหน่ายผลิตภัณฑ์เกษตรออกสู่ตลาด ผู้ขายส่งมักทำการรวบรวมสินค้าในปริมาณมากมาคัดแยกขนาดและคัดคุณภาพสินค้า นำสินค้ามาจัดแบ่งและทำการบรรจุหีบห่อใหม่เพื่อจำหน่ายต่อ เช่น ร้านขายยาที่ดำเนินกิจกรรมเก็บสินค้าเข้าเย็น จัดส่ง และจัดวางสินค้า ทำการส่งเสริมการขายให้แก่ลูกค้าและออกแบบผลกา

2.3 หมวดย่อย 47 การขายปลีก (ไม่รวม หมู่ใหญ่ 478 แผงลอยและกิจกรรม 47999 เร่ขายสินค้า)
ในหมวดย่อยนี้ ได้แก่

การนำสินค้าใหม่และสินค้าใช้แล้วมาขายต่อให้แก่ประชาชนทั่วไป (สินค้าที่นำมาขายไม่มีการเปลี่ยนแปลงสภาพ) เพื่อการบริโภคหรือใช้ประโยชน์ส่วนบุคคลหรือครัวเรือน โดยขายสินค้าผ่านทางช่องทางการจำหน่ายต่าง ๆ เช่น ร้านค้า ห้างสรรพสินค้า การส่งสินค้าทางไปรษณีย์ สหกรณ์ผู้บริโภค ฯลฯ

2.4 หมวดย่อย 55 ที่พักแรม ในหมวดย่อยนี้ ได้แก่

การให้บริการที่พักระยะสั้นแก่นักเดินทางและนักท่องเที่ยว รวมถึงการบริการที่พักระยะยาว สำหรับนักเรียน/นักศึกษา พนักงาน และบุคคลอื่นที่คล้ายกัน ซึ่งบางแห่งอาจให้บริการเฉพาะที่พักขณะที่บางแห่งให้บริการทั้งที่พัก อาหาร และ/หรือสิ่งอำนวยความสะดวกเพื่อการนันทนาการ เช่น โรงแรม โมเต็ล หอพัก ห้องพักภายในบ้าน เกสต์เฮาส์ที่พักแรมเยาวชนที่พักชั่วคราว เป็นต้น

2.5 หมวดย่อย 56 การบริการอาหาร (ไม่รวมกิจกรรม 56102 56103 56303 และ 56304) ในหมวดย่อยนี้ ได้แก่

กิจกรรมการขายอาหารและเครื่องดื่มที่จัดเตรียมไว้พร้อมที่จะบริโภคได้ทันทีไม่ว่าจะเป็นร้านอาหารทั่วไป ร้านอาหารแบบบริการตนเอง หรือร้านอาหารแบบนำไปบริโภคนอกสถานที่ ไม่ว่าจะมีการตั้งถาวรหรือชั่วคราว มีที่นั่งหรือไม่มีที่นั่งก็ตาม สิ่งสำคัญของกิจกรรมในหมวดย่อยนี้คือ อาหารหรือเครื่องดื่มนั้นต้องทำการจัดเตรียมไว้เพื่อให้พร้อมที่จะบริโภคได้ทันที

โดยที่อาหารและเครื่องดื่มพร้อมบริโภคได้ทันที หมายถึง อาหารที่เมื่อลูกค้าได้รับไปแล้วสามารถบริโภคได้ทันที โดยไม่ต้องทำอะไรเพิ่มเพื่อให้อาหารนั้นบริโภคได้ และผู้ขายอาหารมีการดำเนินกิจกรรมอย่างใดอย่างหนึ่งต่อไปนี้ ณ สถานที่ขาย

1. มีการอุ่นหรือปรุงอาหาร/เครื่องดื่มด้วยความร้อนให้กับลูกค้าเพื่อนำไปบริโภคได้ทันทีโดยที่ลูกค้าที่ซื้อไปรับประทานไม่ต้องให้ร้อนหรืออุ่นอีก
2. มีการนำส่วนผสมอาหารตั้งแต่ 1 อย่างขึ้นไปมาผสมกันเพื่อให้เป็นอาหาร/เครื่องดื่ม
3. ผู้ขายได้จัดเตรียมอุปกรณ์การกินอาหาร/เครื่องดื่มใส่ให้ (เช่น ถาดบรรจุ งาน มีด ซ้อน ส้อม แก้ว ถ้วย หลอด) เพื่อให้ผู้ซื้อสามารถบริโภคได้ทันที
4. มีสิ่งอำนวยความสะดวก (เช่น โต๊ะ เก้าอี้ ม้านั่ง ชุ้ม เคาน์เตอร์ หรือสิ่งอำนวยความสะดวกอื่น ๆ) สำหรับให้ลูกค้าสามารถบริโภคอาหารได้ ณ สถานที่ขายหรือตั้งอยู่บริเวณใกล้เคียงกับสถานที่ขายอาหาร/เครื่องดื่ม

2.6 หมวดย่อย 59 การผลิตภาพยนตร์ วิดิทัศน์ และรายการโทรทัศน์ การบันทึกเสียงลงบนสื่อและการจัดพิมพ์ จำหน่ายหรือเผยแพร่ดนตรี ในหมวดย่อยนี้ได้แก่

กิจกรรมการผลิตภาพยนตร์ทั้งที่ฉายและไม่ได้ฉายในโรงภาพยนตร์ ไม่ว่าจะบันทึกลงบนแผ่นฟิล์ม เทปวิดีโอ หรือดีวีดี เพื่อที่จะนำไปฉายในโรงภาพยนตร์หรือเพื่อออกอากาศทางโทรทัศน์ กิจกรรมสนับสนุน เช่น การลำดับภาพยนตร์ การตัดต่อภาพยนตร์ การพากย์ภาพยนตร์ ฯลฯ การเผยแพร่/จำหน่ายภาพยนตร์ให้แก่อุตสาหกรรมอื่น ๆ การฉายภาพยนตร์ รวมถึงการซื้อและขายสิทธิการเผยแพร่/จำหน่ายภาพยนตร์ นอกจากนี้ยังรวมถึง กิจกรรมบันทึกเสียงลงสื่อ เช่น การผลิตสื่อบันทึกเสียง ต้นฉบับ การวางจำหน่ายการส่งเสริมและเผยแพร่ การจัดพิมพ์จำหน่ายหรือเผยแพร่ดนตรี รวมถึงกิจกรรมบริการบันทึกเสียงในห้องบันทึกเสียงหรือสถานที่อื่น ๆ

2.7 หมวดย่อย 60 การจัดผังรายการและการแพร่ภาพกระจายเสียง ในหมวดย่อยนี้ ได้แก่

กิจกรรมการสร้างสรรค์เนื้อหาและการได้มาของสิทธิ์ในการเผยแพร่และการแพร่ภาพกระจายเสียงทางวิทยุ โทรทัศน์ออกอากาศและการจัดผังรายการทางวิทยุและโทรทัศน์ ตามรายการบันเทิง รายการข่าว รายการสนทนา และที่คล้ายกัน การแพร่ภาพกระจายเสียงข้อมูลร่วมกันทั้งทางวิทยุหรือโทรทัศน์ผ่านทางเทคโนโลยีต่างๆ เช่น ทางอากาศ ทางดาวเทียม ทางเครือข่ายเคเบิล หรือทางอินเทอร์เน็ต รวมถึงการผลิตรายการ (ที่มีรูปแบบรายการที่ค่อนข้างจำกัด เช่น รายการข่าว รายการกีฬา รายการเพื่อการศึกษา หรือรายการสำหรับเด็ก) เพื่อให้บุคคลที่สามนำรายการดังกล่าวไปแพร่ภาพกระจายเสียงให้แก่ลูกค้า เฉพาะกลุ่ม ซึ่งเป็นผู้บอกรับเป็นสมาชิกหรือเสียค่าธรรมเนียมเข้าชม

2.8 หมวดย่อย 62 การจัดทำโปรแกรมคอมพิวเตอร์ การให้คำปรึกษาเกี่ยวกับคอมพิวเตอร์ และกิจกรรมที่เกี่ยวข้อง ในหมวดย่อยนี้ ได้แก่

กิจกรรมการบริการความรู้ความชำนาญทางด้านเทคโนโลยีสารสนเทศ เช่น การเขียน การแก้ไข การทดสอบ การให้ความช่วยเหลือและแก้ไขปัญหาทางด้านซอฟต์แวร์ การวางแผนและการออกแบบระบบคอมพิวเตอร์ ซึ่งประกอบด้วยส่วนของฮาร์ดแวร์ ซอฟต์แวร์ และเทคโนโลยีการสื่อสาร รวมเข้าด้วยกัน การจัดการ และดำเนินการเกี่ยวกับระบบคอมพิวเตอร์ ณ สถานที่ของลูกค้า และ/หรือ สิ่งอำนวยความสะดวก ในการประมวลผลข้อมูล และกิจกรรมด้านวิชาชีพและเทคนิคทางด้านคอมพิวเตอร์อื่นๆ

2.9 หมวดย่อย 63 การบริการสารสนเทศ ในหมวดย่อยนี้ ได้แก่

กิจกรรมเว็บท่า กิจกรรมการประมวลผลข้อมูล การจัดการและการให้เข้าพื้นที่บนเครื่องแม่ข่าย (web hosting) รวมถึงกิจกรรมอื่น ๆ ที่มีวัตถุประสงค์เพื่อการบริการข้อมูลเป็นหลัก

2.10 หมวดย่อย 68 กิจกรรมอสังหาริมทรัพย์ ในหมวดย่อยนี้ ได้แก่

การซื้อหรือ การขายอสังหาริมทรัพย์ การให้เช่าอสังหาริมทรัพย์ การบริการอสังหาริมทรัพย์ อื่น ๆ ที่เป็นของตนเองหรือเช่าจากผู้อื่น ที่ดำเนินการโดยหน่วยงานรัฐและเอกชน เช่น การประเมินราคาอสังหาริมทรัพย์ หรือทำหน้าที่เป็นผู้จัดการดูแลผลประโยชน์ของคู่สัญญา (escrow agent) ด้านอสังหาริมทรัพย์ อาจดำเนินการโดยมืออสังหาริมทรัพย์เป็นของตนเองหรือเช่าจากผู้อื่นก็ได้ และอาจดำเนินการโดยได้รับค่าตอบแทนหรือสัญญาจ้าง รวมถึงการพัฒนาโครงการก่อสร้างของตนเองเพื่อให้เข้าพื้นที่

2.11 หมวดย่อย 69 กิจกรรมทางกฎหมายและการบัญชี ในหมวดย่อยนี้ ได้แก่

การเป็นตัวแทนทางกฎหมายในการพิทักษ์สิทธิประโยชน์ของคนกลุ่มหนึ่งซึ่งขัดแย้งกับอีกกลุ่มหนึ่ง โดยไม่คำนึงว่าผ่านการพิจารณาของศาลหรือการทางกฎหมายอื่น ๆ หรือภายใต้การควบคุมของบุคคลซึ่งเป็นสมาชิกของนิติบัตินิติบุคคลหรือไม่ เช่น การให้คำปรึกษาและการเป็นตัวแทนในคดีแพ่ง คดีอาญาหรือข้อพิพาทด้านแรงงาน รวมถึงการเตรียมเอกสารทางกฎหมาย เช่น ใบสำคัญก่อตั้งบริษัท สัญญาก่อตั้ง ห้างหุ้นส่วน หรือเอกสารที่คล้ายกันที่เกี่ยวข้องกับการก่อตั้งบริษัท สิทธิบัตรและลิขสิทธิ์ การเตรียมสัญญา พินัยกรรม ตราสาร ฯลฯ รวมถึงการบริการด้านการบัญชี เช่น การตรวจสอบบัญชี การเตรียมงบการเงิน และการทำบัญชี

2.12 หมวดย่อย 70 กิจกรรมของสำนักงานใหญ่และการบริการให้คำปรึกษาด้านการบริหารจัดการ ในหมวดย่อยนี้ ได้แก่

การให้คำปรึกษาและให้ความช่วยเหลือแก่ธุรกิจและองค์กรอื่น ๆ ทางด้านการบริหารจัดการ เช่น การวางแผนกลยุทธ์และองค์กร การวางแผนทางการเงินและการจัดทำงบประมาณเป้าหมาย และนโยบายทางการตลาด การกำหนดนโยบายภารกิจ แผนงานด้านทรัพยากรมนุษย์ การจัดตารางการผลิต และจัดทำแผนควบคุมรวมถึงการควบคุมดูแลและบริหารจัดการหน่วยอื่น ๆ ของบริษัท หรือวิสาหกิจเดียวกัน ได้แก่ กิจกรรมของสำนักงานใหญ่ สำนักงานบริหารส่วนกลาง สำนักงานบริหารจัดการประจำภูมิภาค/ท้องถิ่น สำนักงานบริหารจัดการบริษัทในเครือ/บริษัทย่อย/สำนักงานสาขา

2.13 หมวดย่อย 71 กิจกรรมด้านสถาปัตยกรรมและวิศวกรรม รวมถึงการทดสอบและการวิเคราะห์ทางเทคนิค ในหมวดย่อยนี้ ได้แก่

การบริการด้านสถาปัตยกรรม วิศวกรรม การจัดทำแบบแปลน การตรวจสอบอาคาร การสำรวจ และการทำแผนที่ รวมถึงการบริการทดสอบทางกายภาพ ทางเคมี และการทดสอบเพื่อการวิเคราะห์ด้านอื่น ๆ

2.14 หมวดย่อย 72 การวิจัยและพัฒนาเชิงวิทยาศาสตร์ ในหมวดย่อยนี้ ได้แก่

กิจกรรมการวิจัยและการพัฒนา ซึ่งแบ่งออกเป็น 3 ประเภท

1) การวิจัยพื้นฐาน เป็นการศึกษาค้นคว้าในเชิงทฤษฎีหรือเชิงทดลอง เพื่อหาความรู้ใหม่ ๆ เกี่ยวกับปรากฏการณ์และข้อเท็จจริงที่สามารถสังเกตได้ โดยไม่มีจุดมุ่งหมายที่จะนำผลการวิจัยไปใช้ในทางปฏิบัติ

2) การวิจัยประยุกต์ เป็นการศึกษาค้นคว้าเพื่อหาความรู้ใหม่ ๆ โดยมีวัตถุประสงค์หรือจุดมุ่งหมายเบื้องต้นที่จะนำผลการวิจัยไปใช้ประโยชน์ในทางปฏิบัติ

3) การทดลองเชิงพัฒนา เป็นการศึกษาอย่างมีระบบ โดยนำความรู้ที่มีอยู่แล้วจากการวิจัยและหรือประสบการณ์ในการปฏิบัติงาน เพื่อประดิษฐ์สิ่งใหม่ ผลิตภัณฑ์และเครื่องมือใหม่ ๆ เพื่อสร้างกระบวนการ ระบบ และบริการใหม่ ๆ ขึ้นเพื่อปรับปรุงสิ่งที่ประดิษฐ์หรือก่อตั้งขึ้นแล้วให้ดีขึ้น

2.15 หมวดย่อย 73 การโฆษณาและการวิจัยตลาด ในหมวดย่อยนี้ ได้แก่

การสร้างสรรคงานโฆษณาและการกำหนดรูปแบบงานโฆษณาในนิตยสาร หนังสือ วิทยุ โทรทัศน์ หรือสื่อโฆษณาอื่น ๆ รวมถึงการออกแบบโครงสร้างและสถานที่จัดแสดงโฆษณา

2.16 หมวดย่อย 74 กิจกรรมทางวิชาชีพ วิทยาศาสตร์ และเทคนิคอื่น ๆ ในหมวดย่อยนี้ ได้แก่

การให้บริการด้านวิชาชีพ วิทยาศาสตร์ และเทคนิค อื่น ๆ เช่นการตกแต่งภายใน การออกแบบผลิตภัณฑ์ทางอุตสาหกรรม การออกแบบแพคเกจจิ้งเกี่ยวกับสิ่งทอ เครื่องแต่งกาย รองเท้า เครื่องเพชร พลอยและรูปพรรณ เพอร์นิเจอร์ และสินค้าแฟชั่นอื่น ๆ การออกแบบบรรจุภัณฑ์ รวมถึงกิจกรรมการถ่ายภาพ การดำเนินงานเกี่ยวกับฟิล์ม การแปลเอกสารและการดำเนินการของล่าม การบริการให้คำปรึกษาด้านสิ่งแวดล้อม ฯลฯ

2.17 หมวดย่อย 77 กิจกรรมการให้เช่า ในหมวดย่อยนี้แบ่งเป็น 4 หมู่ใหญ่ ได้แก่

1) การให้เช่ายานยนต์ ได้แก่ การให้เช่ายานยนต์ชนิดนั่งส่วนบุคคล รถกระบะ รถตู้ รถขนาดเล็กที่คล้ายกันโดยไม่มีผู้ควบคุม และรวมทั้งการให้เช่ารถยนต์ชนิดรถบรรทุกและยานยนต์หนักอื่น ๆ เช่น รถบรรทุก รถพ่วง รถกึ่งพ่วง รถบัส เป็นต้น

2) การให้เช่าอุปกรณ์เพื่อการกีฬาและนันทนาการ และของใช้ส่วนบุคคลและของใช้ในครัวเรือน ได้แก่ การให้เช่าเรือทัศนอาจร เรือใบ เจ็ทสกี รถจักรยาน แก้อีและร่มชายหาด การให้เช่าวิดีโอเทป แผ่นเสียง ซีดี ดีวีดี ดิสก์เกม วิดีโอเกม การให้เช่าหนังสือทุกประเภท เช่น วารสาร นิตยสาร นิยาย เป็นต้น

3) การให้เช่าเครื่องจักรและอุปกรณ์อื่น ๆ ที่ใช้เพื่อดำเนินการทางธุรกิจ รวมถึงเครื่องอุปกรณ์การขนส่งอื่น ๆ โดยไม่มีผู้ควบคุม ได้แก่ การให้เช่ารถจักรยานยนต์ รถคาราวาน รถที่ใช้สำหรับพักผ่อน เครื่องบิน บอลลูนอากาศร้อน รถแทรกเตอร์ที่ใช้ในการเกษตร คอมพิวเตอร์และอุปกรณ์ต่อพ่วง เครื่องพิมพ์ดีด เพอร์นิเจอร์สำนักงาน เป็นต้น

4) สัญญาเช่าดำเนินงานผลิตภัณฑ์ที่มีทรัพย์สินทางปัญญาหรือผลิตภัณฑ์ที่คล้ายกัน ได้แก่ สิทธิบัตร เครื่องหมายการค้าหรือเครื่องหมายการบริการ ตราสินค้า สัญญาแฟรนไชส์ เป็นต้น

2.18 หมวดย่อย 78 กิจกรรมการจ้างงาน ในหมวดย่อยนี้ ได้แก่

กิจกรรมการรวบรวมรายการตำแหน่งงานว่างและทำการพิจารณาหรือวางตัวผู้สมัครเพื่อจ้างงาน (โดยบุคคลที่ถูกพิจารณาหรือวางตัวนั้นไม่ได้เป็นลูกจ้างของบริษัทจัดหางาน) และเป็นการจัดหางานเพื่อเสริมกำลังแรงงานให้กับธุรกิจของลูกค้า โดยกำหนดช่วงเวลาของการจ้างงานไว้ล่วงหน้า รวมถึงกิจกรรมการจัดหาและบริหารจัดการทรัพยากรบุคคลให้กับผู้อื่นโดยได้รับค่าตอบแทนหรือตามสัญญาจ้าง กิจกรรมการสรรหาและบรรจุบุคลากรระดับผู้บริหาร และกิจกรรมการเป็นตัวแทนคัดเลือกนักแสดง

2.19 หมวดย่อย 79 กิจกรรมของตัวแทนธุรกิจท่องเที่ยว การจัดนำเที่ยว การบริการสำรอง และกิจกรรมที่เกี่ยวข้อง ในหมวดย่อยนี้ ได้แก่

กิจกรรมการขายบริการด้านการท่องเที่ยว การนำเที่ยว การเดินทาง และที่พักแรมให้กับลูกค้าที่เป็นประชาชนทั่วไปและลูกค้าในเชิงพาณิชย์ และกิจกรรมการจัดนำเที่ยวที่ขายผ่านตัวแทนธุรกิจท่องเที่ยวหรือผู้จัดนำเที่ยวเป็นผู้ขายเองโดยตรง เช่น ผู้จัดนำเที่ยว และบริการที่เกี่ยวข้องกับการท่องเที่ยวอื่น ๆ รวมถึงบริการสำรองต่าง ๆ กิจกรรมของมัคคุเทศก์และกิจกรรมการส่งเสริมการท่องเที่ยว

2.20 หมวดย่อย 80 การบริการรักษาความปลอดภัยและการสืบสวน ในหมวดย่อยนี้ ได้แก่

การบริการที่เกี่ยวข้องกับการรักษาความปลอดภัย เช่น บริการสืบสวนและนักสืบ บริการยามและสายตรวจ การเก็บและจัดส่งเงิน หรือของมีค่าอื่น ๆ โดยมีบุคลากรและเครื่องอุปกรณ์เพื่อรักษาทรัพย์สินในขณะขนส่ง การดำเนินการเกี่ยวกับระบบสัญญาณรักษาความปลอดภัยทางอิเล็กทรอนิกส์ที่เน้นเฉพาะที่มีการเฝ้าติดตามและสังเกตการณ์ทางไกลได้ เช่น สัญญาณกันขโมยและสัญญาณแจ้งอัคคีภัย ซึ่งโดยส่วนใหญ่ มักดำเนินการรวมอยู่กับกิจกรรมการขาย ติดตั้งและซ่อม

2.21 หมวดย่อย 81 กิจกรรมการบริการสำหรับอาคารและภูมิทัศน์ ในหมวดย่อยนี้ ได้แก่

การบริการสนับสนุนทั่วไป เช่น การทำความสะอาดภายในและภายนอกอาคารทุกประเภท การทำความสะอาดเครื่องจักรอุตสาหกรรม การทำความสะอาดรถไฟ รถโดยสาร เครื่องบิน ฯลฯ การทำความสะอาดอาคารหรือเรือบรรทุกน้ำมันหรือของเหลวอื่นๆ กิจกรรมการฆ่าเชื้อและการกำจัดแมลง หนู และสัตว์รบกวนอื่นๆ ในอาคาร การจัดหาบริการดูแลและบำรุงรักษาภูมิทัศน์ ตลอดจนการให้บริการดังกล่าวไปพร้อมกับบริการออกแบบภูมิทัศน์และ/หรือการก่อสร้าง

2.22 หมวดย่อย 82 การบริการด้านการบริหารและสนับสนุนการดำเนินงานของสำนักงาน และกิจกรรมอื่น ๆ ที่สนับสนุนทางธุรกิจ ในหมวดย่อยนี้ ได้แก่

การบริการด้านการบริหารสำนักงานประจำวัน เช่น การวางแผนทางการเงิน การเรียกเก็บเงินและทำบันทึกรายการ งานบุคลากร การจัดส่งสินค้า และระบบโลจิสติกส์ ที่ให้บริการกับผู้อื่นโดยได้รับค่าตอบแทนหรือตามสัญญาจ้าง รวมถึงการบริการกิจกรรมสนับสนุนการดำเนินธุรกิจประจำวันให้กับผู้อื่นโดยได้รับค่าตอบแทนหรือตามสัญญาจ้าง เช่น การถ่ายเอกสาร ทำพิมพ์เขียว โรเนียว อัดสำเนา การบริการทำสำเนาอื่นๆ การเตรียมเอกสารและกิจกรรมเฉพาะด้านอื่นๆ ที่สนับสนุนการดำเนินงานสำนักงาน กิจกรรมศูนย์บริการทางโทรศัพท์ (call center) สำหรับรองรับบริการโทรเข้าของลูกค้า การจัดประชุมและการแสดงสินค้า เป็นต้น

2.23 หมวดย่อย 90 กิจกรรมการสร้างสรรคศิลปะความบันเทิง ในหมวดย่อยนี้ ได้แก่

กิจกรรมการสร้างสรรคศิลปะ เช่น นักประพันธ์เพลง จิตรกร ช่างปั้น ช่างแกะสลัก ช่างทำพิมพ์ นักเขียน /นักหนังสือพิมพ์อิสระทุกสาขา การแสดงละครเวที คอนเสิร์ต เป็นต้น

2.24 หมวดย่อย 92 กิจกรรมการพนันและการเสี่ยงโชค ในหมวดย่อยนี้ ได้แก่

การดำเนินงานเกี่ยวกับสิ่งอำนวยความสะดวกสำหรับการเสี่ยงโชค เช่น การขายลอตเตอรี่/สลากกินแบ่งทุกประเภท เป็นต้น

2.25 หมวดย่อย 93 กิจกรรมด้านการกีฬา ความบันเทิง และการนันทนาการ ในหมวดย่อยนี้ ได้แก่

กิจกรรมด้านการนันทนาการ ความบันเทิง และการกีฬา เช่น สนามฟุตบอล สนามเทนนิส สระว่ายน้ำ ศูนย์ฟิตเนส ฯลฯ

2.26 หมวดย่อย 95 การซ่อมคอมพิวเตอร์และของใช้ส่วนบุคคลและของใช้ในครัวเรือน ในหมวดย่อยนี้ ได้แก่

การซ่อมและบำรุงรักษาคอมพิวเตอร์และอุปกรณ์ต่อพ่วง เช่น คอมพิวเตอร์ชนิดตั้งโต๊ะ คอมพิวเตอร์แล็ปท็อป คอมพิวเตอร์ลูกข่าย อุปกรณ์จัดเก็บข้อมูล และเครื่องพิมพ์ รวมถึงการซ่อมอุปกรณ์คมนาคม (เช่น เครื่องโทรสาร วิทยุสื่อสารแบบสองทาง) เครื่องใช้อิเล็กทรอนิกส์ในครัวเรือน (เช่น วิทยุและโทรทัศน์) เครื่องอุปโภคที่ใช้ในบ้านและในสวน (เช่น เครื่องตัดหญ้าและเครื่องเป่าลม) รองเท้าและเครื่องหนัง เพอร์นิเจอร์และของตกแต่งบ้าน เสื้อผ้าและอุปกรณ์ตกแต่งเสื้อผ้า อุปกรณ์กีฬา เครื่องดนตรี สิ่งของที่ใช้ในงานอดิเรก และของใช้ส่วนบุคคลและของใช้ในครัวเรือนอื่น ๆ

2.27 หมวดย่อย 96 กิจกรรมการบริการส่วนบุคคลอื่นๆ ในหมวดย่อยนี้ ได้แก่

กิจกรรมการบริการส่วนบุคคลอื่น ๆ เช่น การบริการซักรีด และซักแห้ง ผลัดภักดิ์สิ่งทอและขนสัตว์ การแต่งผม และการเสริมสวยอื่น ๆ การทำศพ และกิจกรรมที่เกี่ยวข้อง เป็นต้น

3. รูปแบบการจัดตั้งตามกฎหมาย

1) ส่วนบุคคล หรือห้างหุ้นส่วนที่ไม่เป็นนิติบุคคล หมายถึง สถานประกอบการที่มีเจ้าของ เป็นบุคคลธรรมดา คนเดียวหรือหลายคนรวมกัน และให้หมายรวมถึงห้างหุ้นส่วนสามัญที่ไม่จดทะเบียนเป็นนิติบุคคลด้วย

2) ห้างหุ้นส่วนสามัญนิติบุคคล หรือห้างหุ้นส่วนจำกัด หมายถึง สถานประกอบการ ที่จัดตั้งขึ้นโดยคณะบุคคลตั้งแต่ 2 คนขึ้นไป รวมทุนกันเพื่อประกอบธุรกิจและรับผิดชอบร่วมกัน โดยการจดทะเบียนตามกฎหมาย

3) บริษัทจำกัด บริษัทจำกัด (มหาชน)

- **บริษัทจำกัด** หมายถึง สถานประกอบการที่จัดตั้งโดยผู้ริเริ่มคณะหนึ่งและได้ จดทะเบียนถูกต้องตามกฎหมาย โดยต้องมีผู้ริเริ่มก่อตั้ง ตั้งแต่ 7 คนขึ้นไป

- **บริษัทจำกัด (มหาชน)** หมายถึง สถานประกอบการที่จัดตั้งขึ้นโดยการจดทะเบียนจัดตั้งบริษัท การควบบริษัท หรือการแปรสภาพบริษัท และมีวัตถุประสงค์ที่จะเสนอขายหุ้นต่อประชาชน โดยผู้ริเริ่มก่อตั้งตั้งแต่ 15 คนขึ้นไป

4) ส่วนราชการหรือรัฐวิสาหกิจ หมายถึง สถานประกอบการที่รัฐบาลเป็นเจ้าของหรือมีทุนอยู่ด้วย ไม่น้อยกว่าร้อยละ 50 ของทุนทั้งหมด

5) สหกรณ์ หมายถึง สถานประกอบการที่จัดตั้งขึ้นในรูปของสหกรณ์ และจดทะเบียนถูกต้องตามกฎหมายว่าด้วยสหกรณ์ โดยมีคณะผู้ก่อตั้งไม่น้อยกว่า 10 คน

6) รูปแบบอื่นๆ หมายถึง รูปแบบการจัดตั้งตามกฎหมายในลักษณะอื่นๆ นอกเหนือจาก ที่กล่าวแล้ว เช่น จัดตั้งในรูปสมาคมหรือสโมสร

4. รูปแบบการจัดตั้งทางเศรษฐกิจ

1) สำนักงานแห่งเดียว หมายถึง สถานประกอบการที่ไม่มีหน่วยงานย่อยหรือ สาขาอื่นใดและไม่เป็นหน่วยงานย่อยหรือสาขาของสถานประกอบการอื่น

2) **สำนักงานใหญ่** หมายถึง สถานประกอบการที่เป็นเจ้าของ และควบคุมกิจการของสถานประกอบการอื่นที่เป็นสำนักงานสาขา หรือหน่วยงานย่อย

3) **สำนักงานสาขา** หมายถึง สถานประกอบการที่เป็นสาขา หรือหน่วยงานย่อยของสถานประกอบการอื่นที่เป็นสำนักงานใหญ่

5. **ทุนจดทะเบียน**

ทุนจดทะเบียนหรือทุนรับอนุญาต หมายถึง ทุนดำเนินการซึ่งผู้เริ่มก่อการได้ระบุนำไว้เมื่อจดทะเบียนจัดตั้งเป็นนิติบุคคลหรือทุนที่ได้รับอนุญาตเมื่อขอจัดตั้งเป็นนิติบุคคล ทุนนี้ไม่ได้แสดงถึงเงินที่ได้รับจากผู้ถือหุ้นแต่เป็นการแสดงถึงความประสงค์ของผู้เริ่มก่อการว่าจะมีทุนดำเนินการเป็นจำนวนเงินเท่าใด

6. **คนทำงาน**

หมายถึง ผู้ที่ทำงานในสถานประกอบการหรือทำงานให้กับสถานประกอบการ รวมเจ้าของหรือหุ้นส่วนที่ทำงานให้กับสถานประกอบการ ผู้ช่วยธุรกิจของครัวเรือน คนทำงานของสถานประกอบการที่ไปปฏิบัติงานประจำนอกสถานที่ เช่น พนักงานขาย เจ้าหน้าที่ติดตั้งซ่อมแซม และบำรุง (คนทำงาน **ไม่รวม** ผู้บริหารหรือผู้ถือหุ้นที่ได้รับเบี้ยประชุมเป็นครั้งคราว คนทำงานของสถานประกอบการอื่นที่มาปฏิบัติงานประจำที่สถานประกอบการแห่งนี้ และคนทำงานที่มารับงานไปทำที่บ้าน)

คนทำงานแบ่งออกเป็น

1) **คนทำงานโดยไม่ได้รับค่าจ้าง เงินเดือน** หมายถึง เจ้าของกิจการหรือหุ้นส่วนที่ทำงานให้สถานประกอบการ โดยไม่ได้รับค่าจ้างเงินเดือน และผู้ที่อาศัยอยู่ในครัวเรือนของเจ้าของกิจการหรือหุ้นส่วนหรือบุคคลอื่นที่ทำงานให้กับสถานประกอบการอย่างน้อยสัปดาห์ละ 20 ชั่วโมง โดยไม่ได้รับค่าจ้างเงินเดือนเป็นประจำ

2) **ลูกจ้าง** หมายถึง ผู้ที่ทำงานเกี่ยวกับการขายสินค้าหรือบริการและดำเนิน กิจกรรมอื่น ๆ ที่เกี่ยวข้องทั้งในและนอกสถานประกอบการ โดยได้รับค่าตอบแทนเป็นเงินเดือนหรือค่าจ้างประจำ เช่น พนักงานขาย เสมียน พนักงานบัญชี

- **ระดับบริหารจัดการ** เช่น ผู้จัดการฝ่าย ผู้ช่วยหัวหน้าฝ่ายและหัวหน้าแผนกต่าง ๆ

- **ระดับปฏิบัติการ** เช่น พนักงานขาย เสมียน พนักงานบัญชี พนักงานประชาสัมพันธ์

พนักงานทำความสะอาด พนักงานขนของ พนักงานขับรถ เป็นต้น

7. **ค่าตอบแทนแรงงาน**

1) **ค่าจ้าง เงินเดือน** หมายถึง เงินที่นายจ้างหรือสถานประกอบการจ่ายให้ลูกจ้าง ในระหว่างเดือน มกราคม - ธันวาคม 2554 ตามข้อตกลงการจ้างแรงงาน โดยอาจจ่ายตามเงื่อนไขของระยะเวลา หรือจ่ายตามปริมาณงาน

2) **ค่าล่วงเวลา โบนัส เงินรางวัลพิเศษ เงินเพิ่มค่าครองชีพ ค่านายหน้า** หมายถึง เงินนอกเหนือจากค่าจ้างเงินเดือนที่สถานประกอบการจ่ายให้แก่ลูกจ้างเป็นค่าตอบแทนในการทำงาน

3) **สวัสดิการและผลประโยชน์ตอบแทน** หมายถึง ผลประโยชน์ตอบแทนแรงงานที่นายจ้างหรือสถานประกอบการจ่ายหรือบริการให้แก่ลูกจ้าง ได้แก่ ค่าตอบแทนแรงงานที่จ่ายเป็นสิ่งของหรือบริการ และสวัสดิการที่นายจ้างจัดหาหรือบริการลูกจ้าง เช่น อาหาร เครื่องดื่ม บ้านพักคนงาน ค่าเช่าบ้าน ค่าซ่อมแซม ที่อยู่ อาศัย ค่ารักษาพยาบาล บริการดูแลบุตร พาหนะรับส่งมาทำงาน บันเทิงหรือสันทนาการต่าง ๆ การจ่ายอาจจะจ่ายเป็นตัวเงินหรือไม่ก็ได้

4) เงินที่สถานประกอบการจ่ายสมทบเข้ากองทุนเพื่อการประกันสังคม หมายถึง เงินที่สถานประกอบการจ่ายสมทบเข้ากองทุนเพื่อการประกันสังคมทั้งของรัฐบาลและเอกชน เพื่อมิให้ลูกจ้างได้รับความเดือดร้อนเมื่อต้องขาดรายได้ไปบางส่วนหรือทั้งหมด อันเนื่องมาจากการเจ็บป่วย หรือประสบอันตรายทั้งในและนอกเวลาทำงาน การคลอดบุตร ทูพพลภาพ การว่างงาน ชราภาพ และเสียชีวิต เงินดังกล่าว ได้แก่ เงินสมทบกองทุนการประกันสังคม กองทุนเงินทดแทน กองทุนสำรองเลี้ยงชีพ การประกันสุขภาพ เป็นต้น

8. ค่าใช้จ่ายทั้งสิ้น

หมายถึง ค่าใช้จ่ายรวมทั้งสิ้นที่สถานประกอบการใช้จ่ายไปในการดำเนินงานในระหว่าง มกราคม - ธันวาคม 2554 ซึ่งประกอบด้วย

1) ค่าซื้อสินค้าเพื่อการจำหน่ายและหรือให้บริการ หมายถึง มูลค่าซื้อสินค้าหรือวัสดุประกอบรวมค่าภาษีต่าง ๆ และค่าใช้จ่ายต่าง ๆ ที่เกิดขึ้นในการจัดซื้อสินค้า

2) ค่าใช้จ่ายอื่น ๆ ในการดำเนินกิจการ หมายถึง ค่าใช้จ่ายนอกเหนือจากค่าซื้อสินค้าเพื่อการจำหน่ายและหรือให้บริการ และค่าตอบแทนแรงงาน ค่าใช้จ่ายอื่น ๆ ในการดำเนินกิจการ ได้แก่ ค่าเช่าที่ดิน อาคาร ยานพาหนะ เครื่องจักรและอุปกรณ์ ค่าซ่อมแซมสินทรัพย์ถาวร ค่าน้ำมันเชื้อเพลิง ค่าไฟฟ้า ค่าน้ำประปา ค่าภาษีอื่น ๆ และค่าใช้จ่ายอื่น ๆ เช่น ค่าไปรษณีย์โทรเลข ค่าโทรศัพท์ ค่าเครื่องเขียนแบบพิมพ์ ค่าทำบัญชี ค่าดอกเบี้ยจ่าย ขาดทุนจากการเปลี่ยนแปลงอัตราแลกเปลี่ยนฯ หนี้สูญ ค่าโฆษณา ค่าเบี้ยประกันภัย เป็นต้น

9. มูลค่าสินค้าและวัสดุประกอบคงเหลือ

หมายถึง มูลค่าสินค้าและวัสดุประกอบต่าง ๆ ของสถานประกอบการ ที่ยังคงเหลืออยู่โดยไม่คำนึงว่าจะเก็บอยู่ ณ ที่ใดก็ตาม

1) มูลค่าสินค้าและวัสดุประกอบคงเหลือต้นปี หมายถึง มูลค่าของสินค้าและวัสดุประกอบที่เหลือมาจากปีก่อน เมื่อ 1 มกราคม 2554

2) มูลค่าสินค้าและวัสดุประกอบคงเหลือปลายปี หมายถึง มูลค่าของสินค้าและวัสดุประกอบที่เหลืออยู่ เมื่อ 31 ธันวาคม 2554

10. ส่วนเปลี่ยนแปลงของสินค้าและวัสดุประกอบคงเหลือ

หมายถึง มูลค่าของผลต่างระหว่างสินค้า และวัสดุประกอบคงเหลือปลายปี และต้นปี 2554 (มูลค่าปลายปี - มูลค่าต้นปี)

11. รายรับทั้งสิ้นของสถานประกอบการ

หมายถึง จำนวนเงินทั้งสิ้นที่ได้จากการประกอบธุรกิจในรอบปี 2554 เช่น รายรับจากการขายสินค้า รายรับจากการประกอบธุรกิจโรงแรมและภัตตาคาร รายรับจากการให้บริการและค่านายหน้า โดยไม่คำนึงถึงเวลาหรือวิธีการชำระเงินจากผู้ซื้อ ทั้งนี้รวมถึงมูลค่าขายจากการให้เช่าซื้อและการขายผ่อนชำระ และการขายสินค้าที่นำไปฝากให้สถานประกอบการอื่นขายด้วย นอกจากนี้ยังหมายถึงรายรับจากการให้เช่าสินทรัพย์ถาวร เงินปันผลรับ ดอกเบี้ยรับ กำไรจากอัตราแลกเปลี่ยนฯ และอื่นๆ ทั้งนี้ไม่รวมค่าขายสินค้าที่สถานประกอบการอื่นนำมาฝากขาย และส่วนลดที่สถานประกอบการลดให้แก่ผู้ซื้อ หรือผู้ให้บริการ

12. มูลค่าตามบัญชีของสินทรัพย์ถาวร

หมายถึง มูลค่าสุทธิของสินทรัพย์ถาวรตามบัญชี เมื่อได้หักค่าเสื่อมราคา ค่าสึกหรอตามระยะเวลาการใช้งานจนถึงวันสิ้นงวดบัญชีปี 2554 หรือ 31 ธันวาคม 2554 สินทรัพย์ถาวร ได้แก่ ที่ดิน อาคาร เครื่องจักร และเครื่องมือ ยานพาหนะ เครื่องใช้สำนักงาน เป็นต้น มูลค่าสินทรัพย์ถาวรรวมถึงมูลค่าการต่อเติมดัดแปลง และปรับปรุงในระหว่างปี เพื่อยืดอายุการใช้งาน หรือเพิ่มประสิทธิภาพการทำงาน

13. มูลค่าเพิ่ม

คำนวณโดย : มูลค่าเพิ่ม = รายได้จากการดำเนินงาน - ค่าใช้จ่ายขั้นกลาง

รายได้จากการดำเนินงาน	=	รายรับทั้งสิ้นของสถานประกอบการ
	หัก	รายรับจากการให้เช่าที่ดิน
		ดอกเบียร์รับ / เงินปันผลรับ
		กำไรจากการเปลี่ยนแปลงอัตราแลกเปลี่ยนฯ
	บวก	ส่วนเปลี่ยนแปลงของสินค้าและวัสดุประกอบคงเหลือ
ค่าใช้จ่ายขั้นกลาง	=	ค่าซื้อสินค้าเพื่อการจำหน่าย และ/หรือ ให้บริการ
	บวก	ค่าใช้จ่ายอื่น ๆ ในการดำเนินกิจการ
	หัก	ดอกเบียร์จ่าย
		หนี้สูญ
		ขาดทุนจากการเปลี่ยนแปลงอัตราแลกเปลี่ยนฯ

คณะผู้จัดทำ CD - ROM

หน่วยงานเจ้าของเรื่อง

สำนักงานสถิติจังหวัดพระนครศรีอยุธยา
โทร. 0 3533 6584

หน่วยงานผลิตและออกแบบ

กลุ่มบูรณาการข้อมูลสถิติ
สำนักสถิติพยากรณ์
โทร. 0 2141 7494

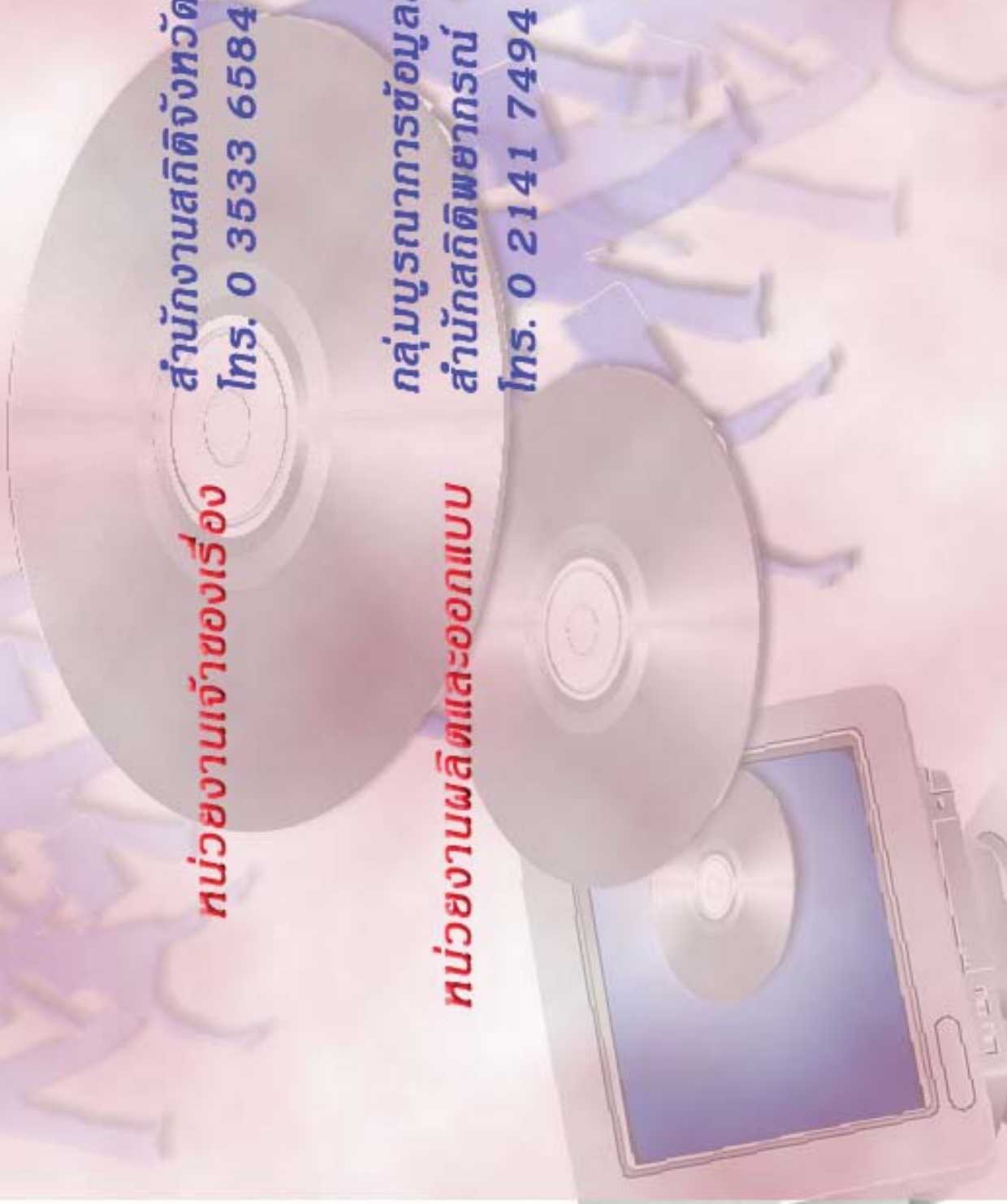

ตารางสถิติในรูปแบบ Format Excel

ตอนที่ 1 ข้อมูลการดำเนินกิจการของสถานประกอบการธุรกิจฯ
จำแนกตามขนาดของสถานประกอบการ

ตารางสถิติในรูป Format Excel

- ตอนที่ 1 ข้อมูลการดำเนินงานกิจการของสถานประกอบการธุรกิจฯ จำแนกตามขนาดของสถานประกอบการ
- ตาราง 1 ข้อมูลสถิติที่สำคัญของสถานประกอบการธุรกิจในปี 2554 จำแนกตามขนาดของสถานประกอบการ
- ตาราง 2 จำนวนคนทำงานของสถานประกอบการธุรกิจในปี 2554 จำแนกตามสถานภาพการทำงาน เพศ และขนาดของสถานประกอบการ
- ตาราง 3 จำนวนสถานประกอบการธุรกิจที่มีลูกจ้าง จำแนกตามจำนวนวันทำงานต่อสัปดาห์ จำนวนชั่วโมงทำงานเฉลี่ยต่อวันของลูกจ้าง และขนาดของสถานประกอบการ
- ตาราง 4 ค่าตอบแทนแรงงานของสถานประกอบการธุรกิจ ในปี 2554 จำแนกตามขนาดของสถานประกอบการ
- ตาราง 5 ค่าใช้จ่ายทั้งสิ้น มูลค่าสินค้าและวัสดุประกอบและส่วนเปลี่ยนแปลงสินค้าของสถานประกอบการธุรกิจปี 2554 จำแนกตามขนาดของสถานประกอบการ
- ตาราง 6 รายรับทั้งสิ้นของสถานประกอบการธุรกิจในปี 2554 จำแนกตามขนาดของสถานประกอบการ
- ตาราง 7 มูลค่าตามบัญชีของสินทรัพย์สถานประกอบการ ณ วันที่ 1 มกราคม 2554 จำแนกตามขนาดของสถานประกอบการ
- ตาราง 8 มูลค่าตามบัญชีของสินทรัพย์สถานประกอบการ ณ วันที่ 31 ธันวาคม 2554 จำแนกตามขนาดของสถานประกอบการ
- ตาราง 9 มูลค่าสินทรัพย์ถาวรที่เปลี่ยนแปลงของสถานประกอบการธุรกิจ ระหว่าง มกราคม – ธันวาคม 2554 จำแนกตามขนาดของสถานประกอบการ

ตอนที่ 2 ข้อมูลการดำเนินงานของสถานประกอบการธุรกิจฯ จำแนกตามหมวดย่อยธุรกิจ

ตารางสถิติในรูปแบบ Format Excel

- ตอนที่ 2 ข้อมูลการดำเนินงานกิจการของสถานประกอบการธุรกิจฯ จำแนกตามหมวดย่อยธุรกิจ
- ตาราง 1 ข้อมูลสถิติที่สำคัญของสถานประกอบการธุรกิจในปี 2554 จำแนกตามหมวดย่อยธุรกิจ
- ตาราง 2 จำนวนคนทำงานของสถานประกอบการธุรกิจในปี 2554 จำแนกตามสถานภาพการทำงาน เพศ และหมวดย่อยธุรกิจ
- ตาราง 3 จำนวนสถานประกอบการธุรกิจที่มีลูกจ้าง จำแนกตามจำนวนวันทำงานต่อสัปดาห์ จำนวนชั่วโมงทำงานเฉลี่ยต่อวันของลูกจ้าง และหมวดย่อยธุรกิจ
- ตาราง 4 ค่าตอบแทนแรงงานของสถานประกอบการธุรกิจในปี 2554 จำแนกตามหมวดย่อยธุรกิจ
- ตาราง 5 ค่าใช้จ่ายทั้งสิ้น มูลค่าสินค้าและวัสดุประกอบและส่วนเปลี่ยนแปลงสินค้าของสถานประกอบการธุรกิจปี 2554 จำแนกตามหมวดย่อยธุรกิจ
- ตาราง 6 รายรับทั้งสิ้นของสถานประกอบการธุรกิจในปี 2554 จำแนกตามหมวดย่อยธุรกิจ
- ตาราง 7 มูลค่าตามบัญชีของสินทรัพย์สถานประกอบการ ณ วันที่ 1 มกราคม 2554 จำแนกตามหมวดย่อยธุรกิจ
- ตาราง 8 มูลค่าตามบัญชีของสินทรัพย์สถานประกอบการ ณ วันที่ 31 ธันวาคม 2554 จำแนกตามหมวดย่อยธุรกิจ
- ตาราง 9 มูลค่าสินทรัพย์ถาวรที่เปลี่ยนแปลงของสถานประกอบการธุรกิจ ระหว่าง มกราคม – ธันวาคม 2554 จำแนกตามหมวดย่อยธุรกิจ