

สำมะโนธุรกิจทางการค้าและธุรกิจทางการบริการ พ.ศ. 2545

ข้อมูลพื้นฐาน : ในเขตเทศบาล

ทั่วราชอาณาจักร

THE 2002 BUSINESS TRADE AND SERVICES CENSUS

BASIC INFORMATION : MUNICIPAL AREAS

WHOLE KINGDOM

รายงานสำมะโนธุรกิจทางการค้าและธุรกิจท

งการบริการ พ.ศ. 2545



E1011F4500000000B1

สถิติแห่งชาติ

กระทรวงเทคโนโลยีสารสนเทศและการสื่อสาร

NATIONAL STATISTICAL OFFICE

MINISTRY OF INFORMATION AND COMMUNICATION TECHNOLOGY

ISBN 974-060-545-1

สถิติ
E1-011
000/2545



สำมะโนธุรกิจทางการค้าและธุรกิจทางการบริการ พ.ศ. 2545

ข้อมูลพื้นฐาน : ในเขตเทศบาล

ทั่วราชอาณาจักร

THE 2002 BUSINESS TRADE AND SERVICES CENSUS

BASIC INFORMATION : MUNICIPAL AREAS

WHOLE KINGDOM

ตีพิมพ์โดยธนาคาร
จาก
สำนักงานสถิติแห่งชาติ

สำนักงานสถิติแห่งชาติ
NATIONAL STATISTICAL OFFICE

กระทรวงเทคโนโลยีสารสนเทศและการสื่อสาร
MINISTRY OF INFORMATION AND
COMMUNICATION TECHNOLOGY

สสช

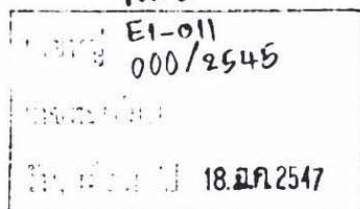

เผยแพร่โดย	สำนักสถิติพยากรณ์ สำนักงานสถิติแห่งชาติ ถนนหลานหลวง เขตป้อมปราบศัตรูพ่าย กทม. 10100 โทร. 0 2281 0333 ต่อ 1210 1211 โทรสาร 0 2281 3814 ไปรษณีย์อิเล็กทรอนิกส์ binfopub@nso.go.th
ปีที่พิมพ์	2546
Distributed by	Bureau of Statistical Forecasting National Statistical Office, Larn Luang Rd., Bangkok 10100, THAILAND Tel. 0 2281 0333 ext. 1210, 1211 Fax : 0 2281 3814 E-mail : binfopub@nso.go.th http://www.nso.go.th
Published	2003
ISBN	974-060-545-1

หน่วยงานเจ้าของเรื่อง Division-in-Charge

สำนักสถิติเศรษฐกิจและสังคม

Economic and Social Statistics Bureau

โทรศัพท์ 0 2281 0333 ต่อ 1805 - 1807 Tel. 0 2281 0333 ext. 1805 - 1807

ไปรษณีย์อิเล็กทรอนิกส์ E-mail : eindbusi@nso.go.th

คำนำ

จากการที่ประเทศไทยประสบภาวะวิกฤตเศรษฐกิจตั้งแต่ปี 2540 เป็นต้นมา มีผลทำให้สถานการณ์ทางเศรษฐกิจของประเทศเปลี่ยนแปลงไป โดยเฉพาะโครงสร้างการค้าเงินธุรกิจทางการค้าและธุรกิจทางการบริการมีธุรกิจใหม่ ๆ เกิดขึ้นเป็นจำนวนมากไม่น้อย เช่น กิจการประเภทร้านสะดวกซื้อ กิจการด้านสินค้าอุปโภคและบริโภคแบบซูเปอร์มาร์เก็ต หรือห้างสรรพสินค้าเพื่อการจำหน่ายส่ง ร้านอินเทอร์เน็ต เป็นต้น ในขณะที่ธุรกิจบางประเภทต้องปิดตัวเองลง เช่น กิจการประเภทร้านขายของชำ และธุรกิจเกี่ยวกับการรับเหมาก่อสร้าง ประกอบกับในปัจจุบันให้ความสนใจกับการส่งเสริมและพัฒนาธุรกิจขนาดกลางและขนาดย่อมซึ่งได้เข้ามามีบทบาทต่อการพัฒนาและฟื้นฟูสภาพเศรษฐกิจของประเทศเป็นอย่างมาก

เพื่อให้รัฐบาลในฐานะเป็นผู้ดูแล และกำหนดนโยบายเศรษฐกิจของประเทศมีข้อมูลพื้นฐานที่ครบถ้วน ทันสมัย สามารถใช้เป็นตัวชี้วัดสถานะเศรษฐกิจพื้นฐานในประเทศได้ สำนักงานสถิติแห่งชาติซึ่งเป็นหน่วยงานที่รับผิดชอบในการจัดเก็บข้อมูลทั้งทางด้านเศรษฐกิจและสังคมของประเทศ จึงได้จัดทำสำมะโนธุรกิจทางการค้าและธุรกิจทางการบริการ พ.ศ. 2545 ขึ้น ซึ่งนับเป็นการจัดทำครั้งที่ 3

ในการจัดทำสำมะโนธุรกิจทางการค้าและธุรกิจทางการบริการ พ.ศ. 2545 นั้น แบ่งการดำเนินงานเป็น 2 ขั้นตอน ได้แก่ ขั้นการเก็บรวบรวมข้อมูลพื้นฐานของสถานประกอบการทุกประเภท และขั้นการเก็บรวบรวมรายละเอียด ซึ่งจะรวบรวมรายละเอียดเฉพาะการประกอบธุรกิจทางการค้าและธุรกิจทางการบริการเท่านั้น

รายงานฉบับนี้ เป็นรายงานผลการปฏิบัติงานขั้นที่ 1 ซึ่งดำเนินการในปี 2545 โดยเก็บรวบรวมข้อมูลพื้นฐานของสถานประกอบการที่ตั้งอยู่ทั่วประเทศ ข้อมูลที่นำเสนอในรายงานฉบับนี้ เป็นข้อมูลของสถานประกอบการทุกประเภทที่มีคนทำงานตั้งแต่ 1 คนขึ้นไป เฉพาะที่ตั้งอยู่ในเขตเทศบาล โดยจำแนกข้อมูลตามกิจกรรมทางเศรษฐกิจตามการจัดประเภทอุตสาหกรรมตามกิจกรรมทางเศรษฐกิจทุกประเภทตามมาตรฐานสากล (International Standard Industrial Classification of All Economic Activities : ISIC Rev.3) สำหรับข้อมูลรายละเอียดเกี่ยวกับการดำเนินกิจการของสถานประกอบการตัวอย่างทุกท้องที่ทั่วประเทศ จะทำการเก็บรวบรวมในปี 2545 และจะได้นำเสนอในรายงานผลฉบับต่อไป

สำนักงานสถิติแห่งชาติ ขอขอบคุณผู้ประกอบการและผู้เกี่ยวข้องทุกฝ่ายที่ได้ให้ความร่วมมือในการให้ข้อมูล ซึ่งเป็นผลให้การปฏิบัติงานครั้งนี้สำเร็จลุล่วงไปด้วยดี

สำนักงานสถิติแห่งชาติ
กระทรวงเทคโนโลยีสารสนเทศและการสื่อสาร

PREFACE

Thailand economic situation has changed dramatically, after facing with the economic crisis since 1997, especially in the structure of business trade and services. New types of business establishments have arisen such as convenient stores, discount store, category killer, internet café etc. While some have not been able to continue their business any longer i.e. traditional groceries and real estate business. At present, the small and medium enterprises (SMEs), which are being focused, play important roles in country economic recovering and development.

In order to provide the Thai government to have up-to-date basic information for setting up policy and development plan of the country, the National Statistical Office (NSO), as an authorized government agency, therefore, decides to conduct the third Business Trade and Services Census in 2002.

In conducting the 2002 Business Trade and Services Census, the operational plan has been divided into 2 stages. The listing stage, which basic information of all establishments engaged in all economic activities is collected. The enumeration stage, which detailed information of establishments engaged in only business trade and some sectors of services is collected.

This publication presents the results of the first stage conducted in 2002 of all establishments located in the Whole kingdom. The data presented in this publication include all establishments with at least one person engaged in economic activities classified according to the International Standard Industrial Classification of All Economic Activities (ISIC : Rev.3). The results of the operational information of sample survey of business establishments in all areas mentioned earlier were collected in 2002 will be presented in separate publication later on.

The National Statistical Office would like to express her sincere gratitude to all entrepreneurs and all those concerned for their kind cooperation contributing to the success of this census.

**National Statistical Office
Ministry of Information and
Communication Technology**

สารบัญ

		หน้า
คำนำ		
แผนภูมิ		
บทที่ 1	บทนำ	
	1.1 ความเป็นมา	-1-
	1.2 วัตถุประสงค์	-1-
	1.3 รายการข้อมูล	-2-
	1.4 ขอบข่ายและคุ้มครอง	-2-
	1.5 คาบเวลาอ้างอิง	-2-
	1.6 แนวคิดและคำนิยาม	-2-
	1.7 วิธีการเก็บรวบรวมข้อมูล	-10-
	1.8 การประมวลผลข้อมูล	-10-
	1.9 การเสนอผลและการจัดทำรายงานผล	-10-
บทที่ 2	สรุปข้อมูลที่สำคัญ	
	2.1 จำนวนสถานประกอบการ	-11-
	2.2 ขนาดของสถานประกอบการ (จำนวนคนทำงาน)	-11-
	2.3 รูปแบบการจัดตั้งตามกฎหมาย	-13-
	2.4 รูปแบบการจัดตั้งทางเศรษฐกิจ	-14-
	2.5 การร่วมลงทุนหรือถือหุ้นของต่างประเทศ	-15-
	2.6 การมีและใช้เทคโนโลยีสารสนเทศและการสื่อสาร	-16-
	2.7 ชั้นของรายรับ	-17-
	.	
ตารางสถิติ		

CONTENTS

PREFACE		Page
FIGURE		
CHAPTER 1	INTRODUCTION	
	1.1 Background	-19-
	1.2 Objectives	-19-
	1.3 The item of data	-20-
	1.4 Scope and coverage	-20-
	1.5 Reference period	-20-
	1.6 Concepts and definitions	-20-
	1.7 Data collection	-28-
	1.8 Data processing	-28-
	1.9 Data presentation and reporting	-28-
CHAPTER 2	MAJOR FINDINGS	
	2.1 Number of establishments	-29-
	2.2 Size of establishment (number of persons engaged)	-29-
	2.3 Form of legal organization	-31-
	2.4 Form of economic organization	-32-
	2.5 Foreign investment or share holding	-33-
	2.6 Use of information and communication technology	-34-
	2.7 Class of receipts	-35-
STATISTICAL TABLE		

แผนภูมิ 1 ร้อยละของสถานประกอบการ จำแนกตามกิจกรรมทางเศรษฐกิจ

Figure 1 Percentage of establishments by economic activity

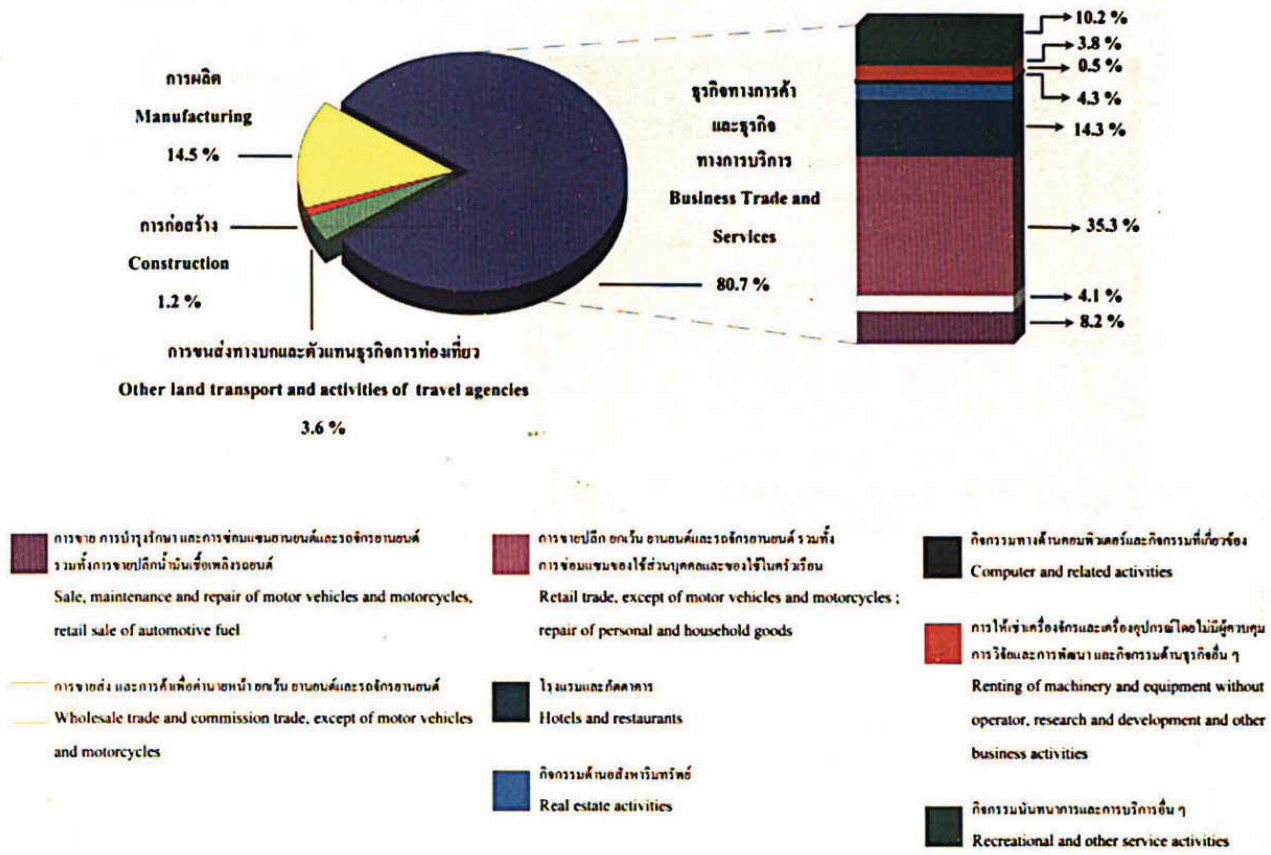

แผนภูมิ 2 ร้อยละของสถานประกอบการ จำแนกตามรูปแบบการจัดตั้งตามกฎหมาย

Figure 2 Percentage of establishments by form of legal organization

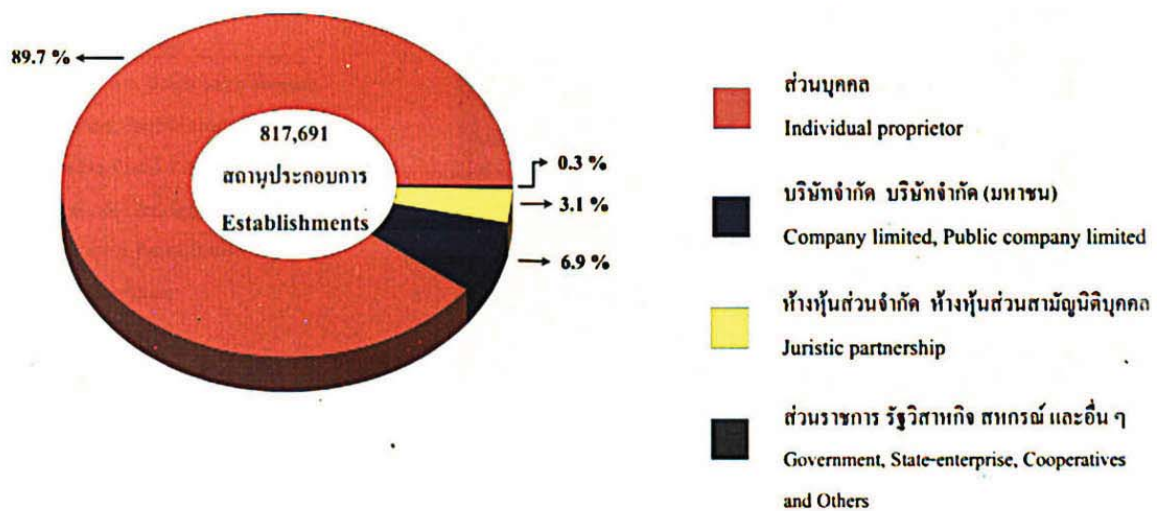

ที่มา : รายงานสำมะโนธุรกิจทางการค้าและธุรกิจทางการบริการ พ.ศ. 2545 (ข้อมูลพื้นฐาน : ในเขตเทศบาล) ทวีราชอาณาจักร สำนักงานสถิติแห่งชาติ กระทรวงเทคโนโลยีสารสนเทศและการสื่อสาร
 Source : Report of the 2002 Business Trade and Services Census (Basic Information : Municipal areas), Whole Kingdom. National Statistical Office, Ministry of Information and Communication Technology.

แผนภูมิ 3 ร้อยละของสถานประกอบการ จำแนกตามสัดส่วนของการร่วมลงทุนหรือถือหุ้นของต่างประเทศ และกิจกรรมทางเศรษฐกิจ

Figure 3 Percentage of establishments by proportion of foreign investment or share holding and economic activity

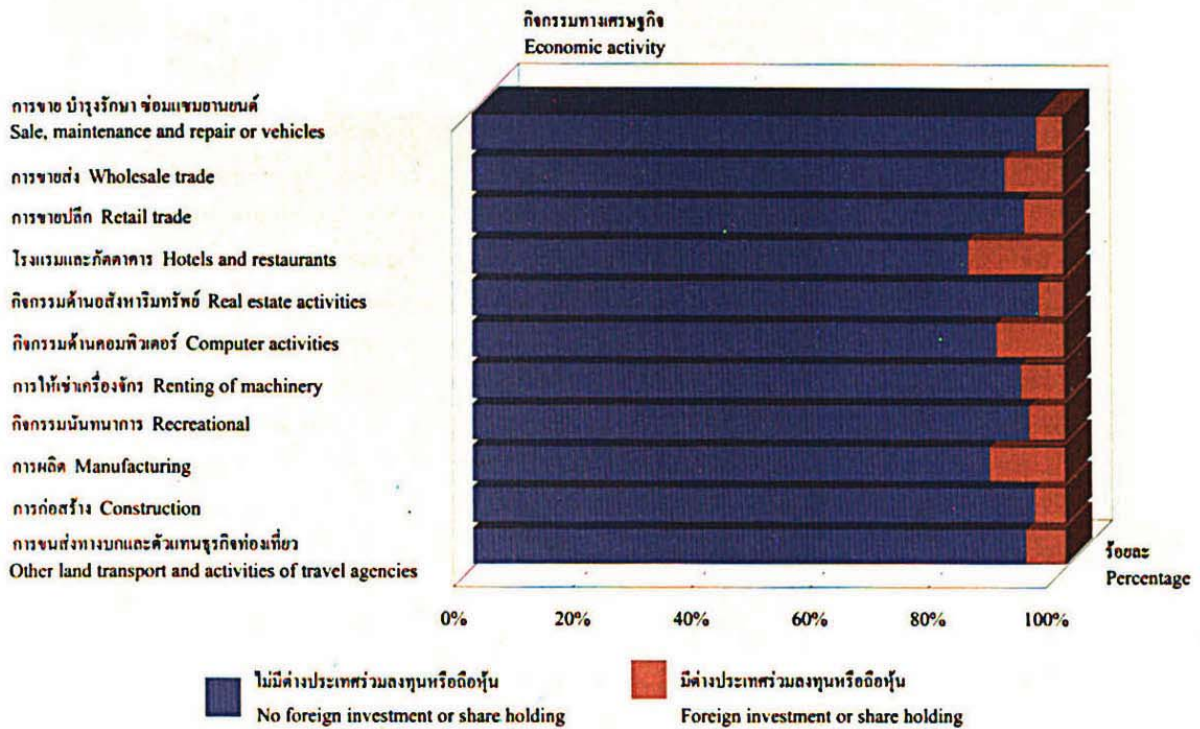

แผนภูมิ 4 ร้อยละของสถานประกอบการ จำแนกตามการมีและการใช้เทคโนโลยีสารสนเทศและการสื่อสารของสถานประกอบการ และกิจกรรมทางเศรษฐกิจ

Figure 4 Percentage of establishments by use of information and communication technology and economic activity

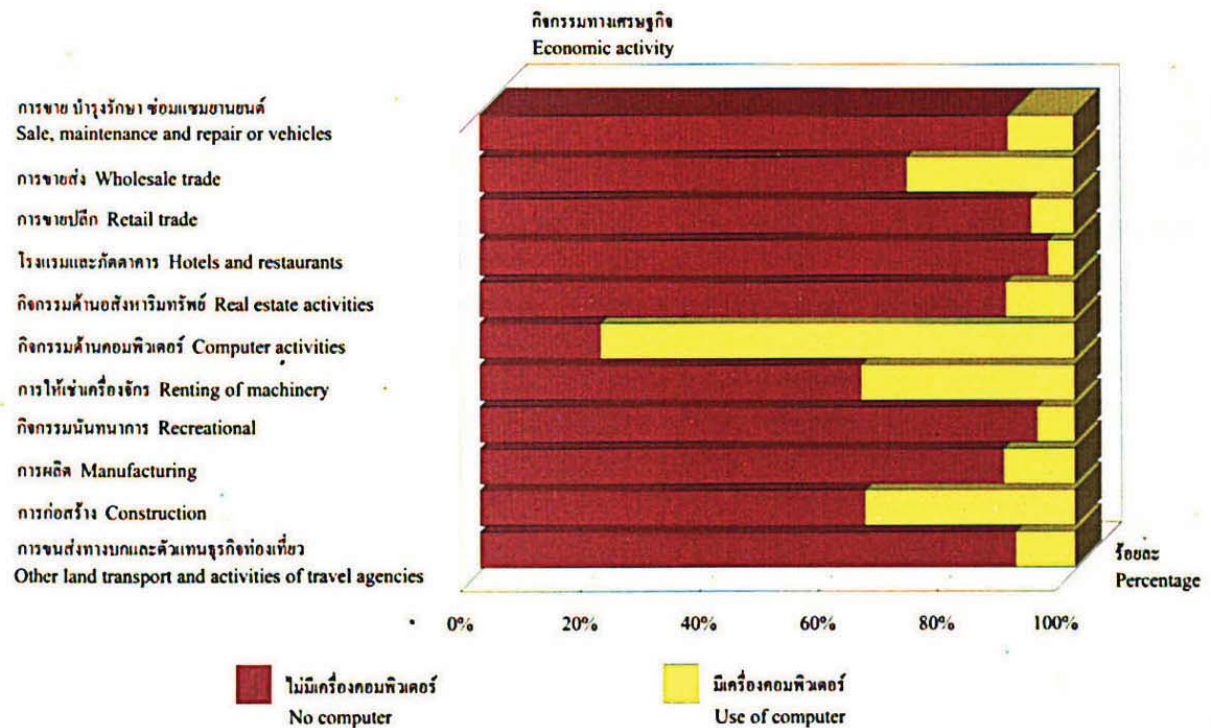

ที่มา : รายงานสำมะโนธุรกิจทางการค้าและบริการ พ.ศ. 2545 (ข้อมูลพื้นฐาน : ในเขตเทศบาล) ทัวราชอาณาจักร สำนักงานสถิติแห่งชาติ กระทรวงเทคโนโลยีสารสนเทศและการสื่อสาร
 Source : Report of the 2002 Business Trade and Services Census (Basic Information : Municipal areas), Whole Kingdom. National Statistical Office, Ministry of Information and Communication Technology.

แผนภูมิ 5 ร้อยละของสถานประกอบการ จำแนกตามขนาดของสถานประกอบการ (จำนวนคนทำงาน) และกิจกรรมทางเศรษฐกิจ

Figure 5 Percentage of establishments by size of establishments and economic activity

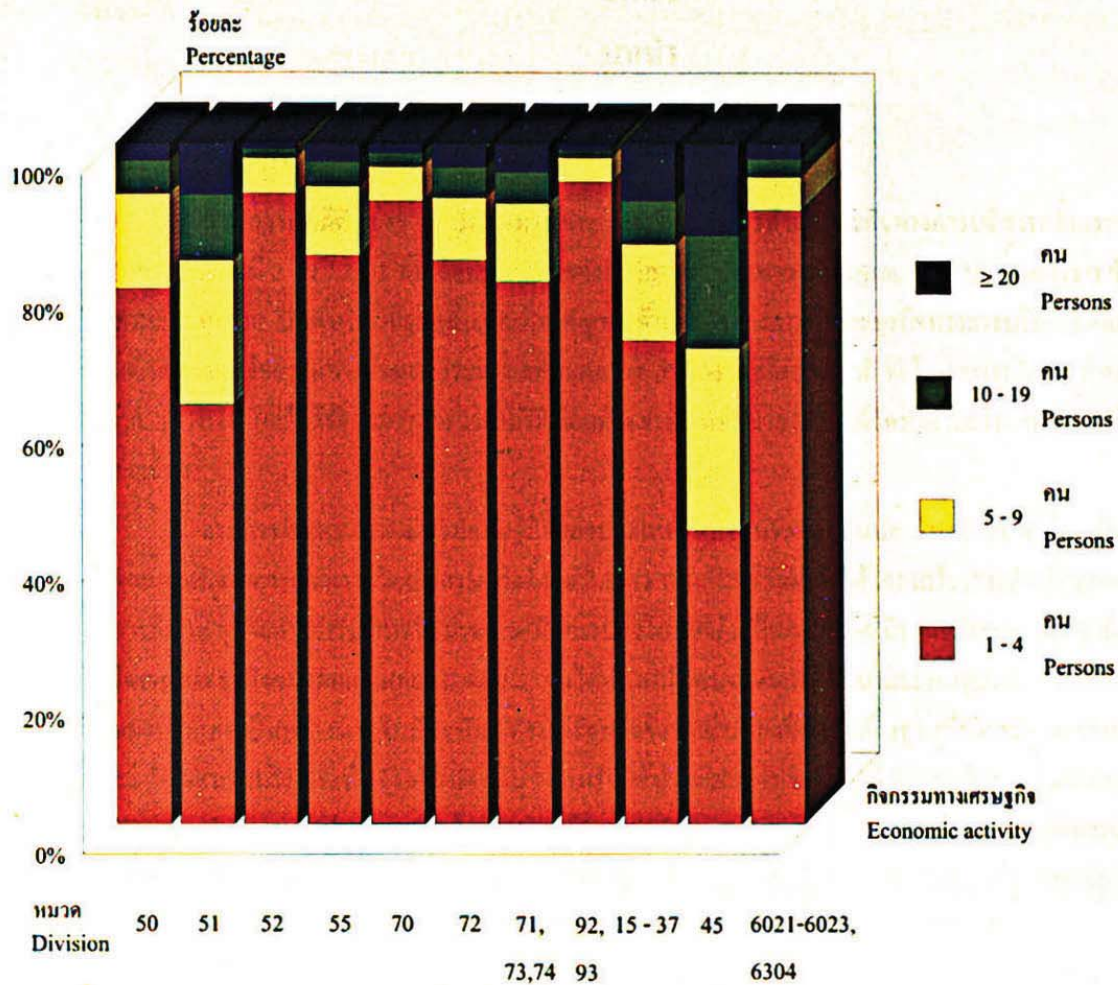

- » หมวด 50 การขาย การบำรุงรักษาและการซ่อมแซมยานยนต์และรถจักรยานยนต์ รวมทั้งการขายปลีกน้ำมันเชื้อเพลิงรถยนต์
- » หมวด 51 การขายส่งและการค้าที่ค้ำหน้าหน้า ยกเว้น ยานยนต์และรถจักรยานยนต์
- » หมวด 52 การขายปลีก ยกเว้น ยานยนต์และรถจักรยานยนต์ รวมทั้งการซ่อมแซมของใช้ส่วนบุคคลและของใช้ในครัวเรือน
- » หมวด 55 โรงแรมและภัตตาคาร
- » หมวด 70 กิจกรรมด้านอสังหาริมทรัพย์
- » หมวด 72 กิจกรรมด้านคอมพิวเตอร์และกิจกรรมที่เกี่ยวข้อง
- » หมวด 71, 73, 74 การให้เช่าเครื่องจักรและเครื่องมืออุปกรณ์โดยไม่มีผู้ควบคุม การวิจัยและการพัฒนา และกิจกรรมด้านธุรกิจอื่น ๆ
- » หมวด 92, 93 กิจกรรมนันทนาการ และการบริการอื่น ๆ
- » หมวด 15 - 37 การผลิต
- » หมวด 45 การก่อสร้าง
- » หมวด 60 หมู่ย่อย 6021 - 6023, 6304 การขนส่งทางบก และตัวแทนธุรกิจการท่องเที่ยว

ที่มา : รายงานสำมะโนธุรกิจทางการค้าและบริการ พ.ศ. 2545 (ข้อมูลพื้นฐาน : โฉมเทศภาค) ทิวราชอาณาจักร สำนักงานสถิติแห่งชาติ กระทรวงเทคโนโลยีสารสนเทศและการสื่อสาร
 Source : Report of the 2002 Business Trade and Services Census (Basic Information : Municipal areas), Whole Kingdom. National Statistical Office, Ministry of Information and Communication Technology.

บทที่ 1

บทนำ

1.1 ความเป็นมา

สำนักงานสถิติแห่งชาติ ได้จัดทำสำมะโนธุรกิจทางการค้าและธุรกิจทางการบริการครั้งแรกในปี 2509 และครั้งที่ 2 ในปี 2531 ตามข้อเสนอแนะขององค์การสหประชาชาติที่เสนอแนะให้ประเทศต่าง ๆ จัดทำสำมะโนทุก 10 ปี เพื่อให้มีข้อมูลพื้นฐานที่สำคัญทางด้านธุรกิจทางการค้าและธุรกิจทางการบริการที่ต่อเนื่อง แต่เนื่องจากมีข้อจำกัดทางด้านงบประมาณและบุคลากร สำนักงานสถิติแห่งชาติ จึงไม่สามารถจัดทำ สำมะโนทุก 10 ปีได้ แต่ก็ได้จัดทำการสำรวจด้วยวิธีเลือกตัวอย่าง ในช่วงเวลาที่ไม่ได้จัดทำสำมะโน เพื่อให้มีข้อมูลต่อเนื่อง

จากการที่สถานการณ์ทางเศรษฐกิจของประเทศในปัจจุบันเปลี่ยนแปลงไปอย่างรวดเร็ว อันเป็นผลกระทบจากการเกิดภาวะวิกฤตเศรษฐกิจตั้งแต่ปี 2540 เป็นต้นมา มีผลทำให้โครงสร้างการค้าและบริการในประเทศเปลี่ยนแปลงไปจากเดิมเป็นอย่างมาก มีธุรกิจประเภทใหม่ๆ เกิดขึ้น โดยเฉพาะธุรกิจขนาดกลางและขนาดย่อม ซึ่งได้เข้ามามีบทบาทต่อการพัฒนาและฟื้นฟูสภาพทางเศรษฐกิจของประเทศเป็นอย่างมากในปัจจุบัน ดังนั้นรัฐบาลจึงจำเป็นต้องมีข้อมูลพื้นฐานที่ทันสมัยและสามารถสะท้อนสถานการณ์ที่เป็นจริงในปัจจุบัน สำหรับใช้ประกอบการพิจารณากำหนดนโยบายในการพัฒนาประเทศ สำนักงานสถิติแห่งชาติ จึงกำหนดให้มีการจัดทำสำมะโนธุรกิจฯ พ.ศ. 2545 ขึ้น ซึ่งเป็นการจัดทำสำมะโนธุรกิจฯ ครั้งที่ 3 ของประเทศไทย ในการจัดทำสำมะโนธุรกิจทางการค้าและธุรกิจทางการบริการ พ.ศ. 2545 นี้ ได้ดำเนินการเก็บรวบรวมข้อมูลเป็น 2 ขั้นตอน คือ

1) การเก็บรวบรวมข้อมูลพื้นฐาน (งานนับจุด)

- ปี 2544 ทำการเก็บรวบรวมข้อมูลพื้นฐานของสถานประกอบการที่ตั้งอยู่นอกเขตเทศบาล เฉพาะที่มีรูปแบบการบริหารงานเป็นองค์การบริหารส่วนตำบล (อบต.) ทั่วประเทศ

- ปี 2545 ทำการเก็บรวบรวมข้อมูลพื้นฐานของสถานประกอบการที่ตั้งอยู่ในกรุงเทพมหานคร เมืองพัทยา และเขตเทศบาลทั่วประเทศ

2) การเก็บรวบรวมข้อมูลรายละเอียด (งานแจงนับ)

- ปี 2545 ทำการเก็บรวบรวมข้อมูลรายละเอียดเกี่ยวกับการดำเนินกิจการ (แจงนับ) ของสถานประกอบการตัวอย่างทุกห้องที่ทั่วประเทศ

1.2 วัตถุประสงค์

การเก็บรวบรวมข้อมูลพื้นฐานของสถานประกอบการ มีวัตถุประสงค์ ดังนี้

1) เพื่อเก็บรวบรวมข้อมูลจำนวนสถานประกอบการทุกประเภท และการกระจายตัวของสถานประกอบการธุรกิจทางการค้าและธุรกิจทางการบริการ อุตสาหกรรมการผลิต การก่อสร้าง การขนส่งทางบก และตัวแทนธุรกิจการท่องเที่ยว

2) เพื่อทำการคัดเลือกสถานประกอบการที่เข้าข่ายการสำมะโน สำหรับทำการเจงนับข้อมูล รายละเอียดการประกอบธุรกิจของสถานประกอบการในปี 2545

3) เพื่อนำข้อมูลมาจัดทำกรอบตัวอย่าง (Sampling Frame) เพื่อใช้ในการสำรวจด้านสถานประกอบการ

1.3 รายการข้อมูล

รายการข้อมูลที่เกี่ยวข้องมีดังนี้

- ชื่อ ที่ตั้ง และสถานที่ติดต่อของสถานประกอบการ
- จำนวน และประเภทของสถานประกอบการ
- การมีต่างประเทศร่วมลงทุนหรือถือหุ้น
- รูปแบบการจัดตั้งตามกฎหมาย และรูปแบบการจัดตั้งทางเศรษฐกิจ
- จำนวนคนทำงาน และจำนวนลูกจ้างของสถานประกอบการ
- รายรับของสถานประกอบการ
- การมีและการใช้เทคโนโลยีสารสนเทศและการสื่อสารของสถานประกอบการ

1.4 ขอบข่ายและกลุ่มรวม

ขอบข่าย ในการเก็บรวบรวมข้อมูลพื้นฐาน ได้แก่ กิจกรรมทางเศรษฐกิจตามการจัดประเภทอุตสาหกรรมตามกิจกรรมทางเศรษฐกิจทุกประเภทตามมาตรฐานสากล (International Standard Industrial Classification of All Economic Activities : ISIC Rev.3) ดังนี้

- ธุรกิจทางการค้าและธุรกิจทางการบริการ
- อุตสาหกรรมการผลิต
- การก่อสร้าง
- การขนส่งทางบก และตัวแทนธุรกิจการท่องเที่ยว

กลุ่มรวม สถานประกอบการทุกประเภท (ยกเว้นแหล่งลอย) ที่มีคนทำงานตั้งแต่ 1 คนขึ้นไปที่ตั้งอยู่ในกรุงเทพมหานคร เมืองพัทยา และเขตเทศบาลทั่วประเทศ

1.5 คาบเวลาอ้างอิง

ข้อมูลเกี่ยวกับจำนวนและลักษณะต่าง ๆ ของสถานประกอบการที่เกี่ยวข้องเป็นข้อมูลของสถานประกอบการที่เปิดดำเนินการในปี 2545

1.6 แนวคิดและคำนิยาม

1) สถานประกอบการ

หมายถึง สถานะที่หรือบางส่วน of สถานะที่มีที่ตั้งที่แน่นอนและมีการดำเนินการทางเศรษฐกิจ ไม่ว่าจะกิจกรรมนั้นจะดำเนินงานโดยบุคคลที่เป็นเจ้าของหรือควบคุมกิจการโดยนิติบุคคล

2) กิจกรรมทางเศรษฐกิจ

การจัดทำสำมะโนธุรกิจทางการค้าและธุรกิจทางการบริการ พ.ศ. 2545 ได้จัดจำแนกสถานประกอบการตามการจัดประเภทอุตสาหกรรมการผลิตตามกิจกรรมทางเศรษฐกิจทุกประเภทตามมาตรฐานสากล (International Standard Industrial Classification of All Economic Activities : ISIC Rev.3) ดังต่อไปนี้

- การขาย การบำรุงรักษา และการซ่อมแซมยานยนต์ และรถจักรยานยนต์ รวมทั้งการขายปลีกน้ำมันเชื้อเพลิงรถยนต์ ได้แก่

การดำเนินการกิจการขายส่งและขายปลีกยานยนต์ รถจักรยานยนต์ และรถเล่นบนหิมะทั้งใหม่และที่ใช้แล้ว การบำรุงรักษาและการซ่อมแซม การขายอะไหล่ (ส่วนประกอบ) และชิ้นส่วนอุปกรณ์ (อุปกรณ์ประกอบ) สำหรับยานยนต์ การดำเนินการกิจการของตัวแทน หรือนายหน้าที่เกี่ยวข้องกับการจำหน่าย ยานยนต์ การล้าง การขัดเงา และการลากจูงยานยนต์ รวมถึงการขายปลีกน้ำมันเชื้อเพลิงรถยนต์ และผลิตภัณฑ์น้ำมันเครื่อง/น้ำมันหล่อลื่น หรือผลิตภัณฑ์ที่ใช้เป็นตัวให้ความเย็นแก่เครื่องยนต์

- การขายส่งและการค้าเพื่อค่านายหน้า ยกเว้นยานยนต์และรถจักรยานยนต์ ได้แก่

- การดำเนินการกิจการขาย (เป็นการขายสินค้าที่ไม่มีการเปลี่ยนรูป/ตัดแปลงสินค้า) สินค้าใหม่ และสินค้าที่ใช้แล้วให้แก่ผู้ขายปลีก ผู้ใช้ในงานอุตสาหกรรม ผู้ใช้ในงานพาณิชย์กรรม ผู้ใช้ในงานสถาบัน ผู้ใช้ในงานวิชาชีพ หรือผู้ขายส่งรายอื่นๆ หรือบุคคล/บริษัทที่ทำหน้าที่ตัวแทนหรือนายหน้าซื้อขายสินค้า

- ผู้ขายส่งซึ่งประกอบ จัดแยกขนาดและคัดคุณภาพสินค้าจำนวนมากเป็นประจำ การจัดแบ่งสินค้าออกเป็นส่วนย่อย การบรรจุหีบห่อใหม่ การจัดจำหน่ายสินค้าเป็นลอตย่อย รวมถึงการเก็บสินค้า การแช่เย็นสินค้า การจัดส่งและการจัดวางสินค้า กิจกรรมที่เกี่ยวข้องเนื่องกับการส่งเสริมการขายให้แก่ลูกค้า และการออกแบบฉลากติดสินค้า

- การขายปลีก ยกเว้นยานยนต์ และรถจักรยานยนต์ รวมทั้งการซ่อมแซมของใช้ส่วนบุคคล และของใช้ในครัวเรือน ได้แก่

- การดำเนินการกิจการขาย (เป็นการขายสินค้าที่ไม่มีการเปลี่ยนรูป/ตัดแปลงสินค้า) สินค้าใหม่และสินค้าที่ใช้แล้วให้แก่ประชาชนทั่วไป เพื่อการบริโภคหรือการใช้ประโยชน์เฉพาะส่วนบุคคลหรือในครัวเรือน

- การซ่อมและการติดตั้งของใช้ส่วนบุคคลและของใช้ในครัวเรือน

- โรงแรมและภัตตาคาร ได้แก่

- การดำเนินการกิจการเกี่ยวกับการจัดหาที่พักชั่วคราว ค่ายพัก และสิ่งอำนวยความสะดวกในค่ายพักให้แก่ประชาชนทั่วไป เช่น โรงแรม โมเต็ล หอพักในสถานศึกษา ห้องพักภายในบ้านเกสต์เฮาส์ ที่พักแรมเยาวชน ที่พักชั่วคราว เป็นต้น

- การขายอาหารและเครื่องดื่มที่จัดเตรียมไว้พร้อมที่จะบริโภคได้ทันทีในสถานที่ต่างๆ เช่น ภัตตาคาร คาเฟ่ สถานที่บริการขายอาหารกลางวัน และร้านขายเครื่องดื่ม เป็นต้น

● **กิจกรรมด้านอสังหาริมทรัพย์ ได้แก่**

- การซื้อ การขาย การให้เช่า และการดำเนินการเกี่ยวกับอสังหาริมทรัพย์ที่เป็นเจ้าของหรือเช่าจากผู้อื่น เช่น อาคารห้องชุดและที่อยู่อาศัย อาคารซึ่งไม่ใช่ที่อยู่อาศัย การพัฒนาและการจัดสรรอสังหาริมทรัพย์ เป็นต้น รวมทั้งการพัฒนาและการขายที่ดินและสถาน การดำเนินการเกี่ยวกับห้องชุดและที่อยู่อาศัยเคลื่อนที่ได้

- การซื้อ การขาย การให้เช่า การจัดการและการประเมินราคา อสังหาริมทรัพย์ โดยได้รับค่าธรรมเนียมตอบแทนหรือโดยการทำสัญญา

● **กิจกรรมด้านคอมพิวเตอร์และกิจกรรมที่เกี่ยวข้อง ได้แก่**

- การให้คำปรึกษาเกี่ยวกับชนิดและลักษณะการใช้งานของฮาร์ดแวร์ ที่มีหรือไม่มีซอฟต์แวร์ ระบบงานประยุกต์

- การให้คำปรึกษาเกี่ยวกับการวิเคราะห์ ความต้องการและปัญหาของผู้ใช้ และวิธีการแก้ไขปัญหาที่ดีที่สุด

- กิจกรรมที่เกี่ยวกับการวิเคราะห์ การออกแบบ และการเขียน โปรแกรมของระบบงานที่พร้อมจะใช้งานได้ โดยทั่วไปเป็นการวิเคราะห์ความต้องการและปัญหาของผู้ใช้ การให้คำปรึกษา วิธีการแก้ปัญหาที่ประหยัดที่สุด พร้อมทั้งจัดสร้างซอฟต์แวร์ที่จำเป็นต้องใช้ เพื่อให้เกิดผลสัมฤทธิ์ตามแนวทางการแก้ปัญหานั้น รวมทั้งการเขียน โปรแกรมตามความต้องการของผู้ใช้

- กิจกรรมที่เกี่ยวข้องกับการพัฒนา การผลิต การจัดหา และจัดทำเอกสารประกอบการใช้ซอฟต์แวร์ ซึ่งเขียนขึ้นตามความต้องการของผู้ใช้เฉพาะราย และเป็นคำสั่งง่าย ๆ และซอฟต์แวร์สำเร็จรูป

- การประมวลผล หรือการจัดทำตารางประมวลผลข้อมูลทุกชนิด ซึ่งประกอบด้วย การประมวลผลและการเตรียมรายงานที่สมบูรณ์ จากข้อมูลของลูกค้า ซึ่งรวมถึงงานเฉพาะทาง เช่น การบันทึกข้อมูลหรือการเตรียมข้อมูลด้วยวิธีอื่น การแปลงข้อมูล เช่น จากบัตร ไปเป็นเทป การรู้จำอักขระจากภาพ (optical character recognition) เป็นต้น ซึ่งอาจจะดำเนินการ โดยการให้บริการ โดยตรง หรือโดยผ่านระบบเครือข่าย โดยการใส่โปรแกรมของลูกค้า หรือ โปรแกรมที่มีกรรมสิทธิ์เฉพาะ รวมทั้งการจัดการบริการรายชั่วโมงหรือการแบ่งกันใช้เวลา (time-share) การจัดการและการดำเนินการที่เกี่ยวกับสิ่งอำนวยความสะดวกในการประมวลผลข้อมูลในขั้นตอนที่ต่อเนื่อง

● **การให้เช่าเครื่องจักรและเครื่องอุปกรณ์โดยไม่มีผู้ควบคุม การวิจัย และการพัฒนา และกิจกรรมด้านธุรกิจอื่น ๆ ได้แก่**

- การให้เช่าเครื่องอุปกรณ์การขนส่ง เครื่องจักรและเครื่องอุปกรณ์อื่น ๆ ของใช้ส่วนบุคคลและของใช้ในครัวเรือน

- การวิจัยและการพัฒนา การทดลองทางด้านวิทยาศาสตร์ธรรมชาติ
- วิศวกรรม สังคมศาสตร์ และมนุษยศาสตร์
- กิจกรรมด้านกฎหมาย การบัญชี การทำบัญชีและการตรวจสอบบัญชี
- การให้คำปรึกษาด้านภาษี การวิจัยตลาด และการสำรวจความคิดเห็นของประชาชน และการให้คำปรึกษาทางธุรกิจและการจัดการ
- กิจกรรมด้านสถาปัตยกรรม วิศวกรรม และเทคนิคอื่น ๆ
- การโฆษณา

- กิจกรรมนันทนาการ และการบริการอื่น ๆ ได้แก่

- กิจกรรมด้านภาพยนตร์ วิทยุ โทรทัศน์ และการบันเทิงอื่น ๆ
 - กิจกรรมของสำนักข่าว
 - กิจกรรมห้องสมุด หอจดหมายเหตุ พิพิธภัณฑ์สถาน และกิจกรรมทางวัฒนธรรมอื่น ๆ
 - กิจกรรมการศึกษา และนันทนาการอื่น ๆ
 - กิจกรรมด้านการบริการอื่นๆ เช่น การบริการซักรีดและซักแห้ง
- ผลิตภัณฑ์สิ่งทอและขนสัตว์ การแต่งผมและการเสริมสวยอื่น ๆ การทำศพและกิจกรรมที่เกี่ยวข้อง เป็นต้น

- การผลิต

หมายถึง การเปลี่ยนแปลงวัตถุหรือส่วนประกอบของวัตถุในทางกายภาพหรือ ทางเคมี ให้เป็นผลิตภัณฑ์ชนิดใหม่ โดยไม่คำนึงถึงว่างานนั้นทำด้วยเครื่องจักรหรือมือ ทำในโรงงาน ทำในเคหะสถาน หรือผลิตภัณฑ์นั้นจะนำมาขายส่งหรือขายปลีกก็ตาม การประกอบชิ้นส่วนของผลิตภัณฑ์ที่ผลิตขึ้น การตัดแปลงสินค้า รวมทั้งการปรับปรุงใหม่หรือการสร้างชิ้นใหม่

- การก่อสร้าง

หมายถึง กิจกรรมทางเศรษฐกิจที่เกี่ยวข้องกับการก่อสร้างใหม่ การต่อเติม การตัดแปลง การซ่อมแซม และการรื้อทำลาย อาคารหรือสิ่งก่อสร้างด้านวิศวกรรม เช่น ถนน สะพาน เขื่อน อุโมงค์ เป็นต้น

อุตสาหกรรมการก่อสร้างประกอบด้วยสถานประกอบการที่ดำเนินกิจการ ดังต่อไปนี้

- การเตรียมสถานที่ก่อสร้าง เช่น การรื้อถอน ทำลายอาคารเก่า
- การก่อสร้างอาคาร ; งานวิศวกรรมโยธา เช่น ทางหลวง ถนน สะพาน อุโมงค์ เป็นต้น ซึ่งหมายรวมทั้งการก่อสร้างใหม่ การต่อเติม ตัดแปลง และซ่อมแซมด้วย
- การติดตั้งภายในอาคาร เช่น การวางท่อ การติดตั้งระบบเครื่องปรับอากาศ ระบบสัญญาณเตือนภัย บันไดเลื่อน เป็นต้น

ห้องสมุด
สำนักงานสถิติแห่งชาติ

- การสร้างอาคารให้สมบูรณ์ เช่น การติดตั้งกระจก การฉาบปูน การทาสีและตกแต่งอาคาร การติดผนังและปูพื้นด้วยวัสดุต่าง ๆ การขัดพื้น เป็นต้น

- การให้เช่าเครื่องอุปกรณ์ที่ใช้ในงานก่อสร้างหรือการรื้อถอน โดยมีผู้ควบคุม เช่น การให้เช่ารถเครนพร้อมคนขับ เป็นต้น

• การขนส่งทางบก และตัวแทนธุรกิจการท่องเที่ยว ได้แก่

- การขนส่งผู้โดยสารทางบกอื่น ๆ ที่มีตารางเวลาและที่ไม่มีตารางเวลา

รวมถึงการขนส่งสินค้าทางถนน

- กิจกรรมของตัวแทนธุรกิจการท่องเที่ยว และผู้เจ้าหน้าที่รวมทั้งกิจกรรม

บริการนักท่องเที่ยว

3) รูปแบบการจัดตั้งตามกฎหมาย

ส่วนบุคคล

หมายถึง สถานประกอบการที่มีเจ้าของเป็นบุคคลธรรมดาคนเดียวหรือหลายคนรวมกัน และรวมถึง ห้างหุ้นส่วนสามัญที่ไม่จดทะเบียนเป็นนิติบุคคลด้วย

ห้างหุ้นส่วนจำกัด ห้างหุ้นส่วนสามัญนิติบุคคล

หมายถึง สถานประกอบการที่จัดตั้งขึ้นโดยคณะบุคคลตั้งแต่ 2 คนขึ้นไป รวมทุนกันเพื่อประกอบกิจการ และรับผิดชอบร่วมกันโดยจดทะเบียนถูกต้องตามกฎหมาย

บริษัทจำกัด บริษัทจำกัด (มหาชน)

บริษัทจำกัด หมายถึง สถานประกอบการที่จัดตั้งขึ้นโดยผู้ริเริ่มคณะหนึ่ง และได้จดทะเบียนถูกต้องตามกฎหมาย โดยมีผู้ริเริ่มดำเนินการอย่างน้อย 7 คนขึ้นไป

บริษัทจำกัด (มหาชน) หมายถึง สถานประกอบการที่จัดตั้งขึ้นโดยการจดทะเบียนจัดตั้งบริษัท การควบบริษัท หรือการแปรสภาพบริษัท และวัตถุประสงค์ที่จะขายหุ้นต่อประชาชน โดยมีผู้ริเริ่มดำเนินการตั้งแต่ 15 คนขึ้นไป

ส่วนราชการ รัฐวิสาหกิจ

หมายถึง สถานประกอบการที่รัฐบาลเป็นเจ้าของ หรือมีทุนอยู่ด้วยไม่น้อยกว่าร้อยละ 50 ของทุนทั้งหมด รวมถึงสถานประกอบการที่ดำเนินการโดยรัฐบาลด้วย

สหกรณ์

หมายถึง สถานประกอบการที่จัดตั้งขึ้นในรูปแบบของสหกรณ์ โดยจดทะเบียนถูกต้องตามกฎหมายว่าด้วยสหกรณ์ โดยมีผู้ก่อตั้งไม่น้อยกว่า 10 คน

อื่น ๆ

หมายถึง สถานประกอบการที่จัดตั้งในรูปแบบอื่นๆ นอกจากที่กล่าวข้างต้น เช่น มูลนิธิ สโมสร สมาคม กลุ่มแม่บ้าน ชมรมต่างๆ ร้านค้าสาธิต เป็นต้น

4) รูปแบบการจัดตั้งทางเศรษฐกิจ

สำนักงานแห่งเดียว

หมายถึง สถานประกอบการที่ไม่มีหน่วยงานย่อย หรือสาขาอื่นใด และไม่เป็นหน่วยงานย่อยหรือสาขาของสถานประกอบการอื่น

สำนักงานใหญ่

หมายถึง สถานประกอบการที่เป็นเจ้าของ และควบคุมกิจการของสถานประกอบการอื่นที่เป็นสำนักงานสาขาหรือหน่วยงานย่อย

สำนักงานสาขา

หมายถึง สถานประกอบการที่เป็นสาขา หรือหน่วยงานย่อยของสถานประกอบการอื่นที่เป็นสำนักงานใหญ่

แฟรนไชส์

หมายถึง สถานประกอบการหรือร้านค้าที่ดำเนินธุรกิจแบบแฟรนไชส์ จำแนกออกเป็น 2 ประเภท ได้แก่

(1) แฟรนไชส์ที่เป็นกิจการซึ่งบริษัทแม่ดำเนินการเอง หมายถึง สถานประกอบการหรือร้านค้าที่เป็นสาขาของบริษัทแม่ ที่มีการดำเนินธุรกิจแบบแฟรนไชส์ ซึ่งเป็นธุรกิจที่ดำเนินงานโดยบริษัทแม่ มีใช้ร้านที่ดำเนินการโดยสมาชิกผู้ซื้อแฟรนไชส์

(2) แฟรนไชส์ที่เป็นกิจการที่ซื้อลิขสิทธิ์มาดำเนินการ หมายถึง สถานประกอบการ หรือร้านค้าที่ดำเนินธุรกิจแบบแฟรนไชส์ ซึ่งเป็นธุรกิจที่ต้องซื้อลิขสิทธิ์จากบริษัทแม่มาดำเนินการ

5) คนทำงาน

หมายถึง คนที่ทำงานในสถานประกอบการทั้งที่ได้รับค่าจ้างเงินเดือนและไม่ได้รับเงินเดือนที่สถานประกอบการมีอยู่ตามปกติ รวมทั้งผู้ที่ปกติทำงานอยู่ในสถานประกอบการแห่งนี้ แต่ในวันดังกล่าวไม่ได้มาทำงาน เนื่องจากเจ็บป่วย ลาหยุดพักผ่อน โดยได้รับค่าจ้าง/เงินเดือน ไม่รวมคนงานที่ทำงานเป็นระยะเวลานาน เช่น ลาไปรับราชการทหาร เป็นต้น

คนทำงานประกอบด้วย

(1) เจ้าของกิจการ/หุ้นส่วน หรือสมาชิกในครอบครัวที่ทำงานให้กับสถานประกอบการ ผู้ที่มาฝึกงานหรือผู้ปฏิบัติงานในสถานประกอบการ ซึ่งมีจำนวนชั่วโมงทำงานไม่ต่ำกว่าสัปดาห์ละ 20 ชั่วโมง โดย เจ้าของหรือผู้ประกอบการอาจให้เงิน อาหาร เครื่องนุ่งห่ม หรือช่วยเหลือเกื้อกูลอย่างอื่น ๆ แต่ไม่ต้องรับผิดชอบในเรื่องการจ่ายค่าแรงให้ตามกฎหมาย

(2) ลูกจ้าง ได้แก่ ผู้ที่ปฏิบัติงานให้กับสถานประกอบการ โดยได้รับเงินเดือนหรือค่าจ้างเป็นประจำ ตั้งแต่ระดับบริหาร นักวิชาการ เสมียน พนักงานต่าง ๆ เช่น ผู้จัดการ ผู้อำนวยการ ผู้ปฏิบัติงานในห้องทดลอง พนักงานขาย และลูกจ้างที่ทำงานในกรรมวิธีการผลิต เป็นต้น ค่าจ้างที่ได้รับอาจเป็นรายปักษ์ รายสัปดาห์ รายวัน รายชั่วโมง หรือรายชิ้น ก็ได้ นอกจากนี้ยังรวมถึงผู้ที่สถานประกอบการส่งไปประจำที่สถานประกอบการอื่นด้วย เช่น พนักงานรักษาความปลอดภัย คนทำความสะอาด พนักงานขายตามห้างสรรพสินค้า เป็นต้น

คนทำงานไม่รวมคนที่รับงานจากโรงงานไปทำงานที่บ้านแล้วนำมาส่งโรงงานโดยไม่ได้ลงทุนซื้อวัสดุอุปกรณ์ หรือออกค่าใช้จ่ายใด ๆ และไม่รวมคนที่สถานประกอบการจ้างมาทำงานเฉพาะอย่างเป็นประจำคราว เช่น กรรมกรที่จ้างมาขนของ และพนักงานเดินตลาดหรือตัวแทนขายที่ไม่มีเงินเดือนประจำ

6) รายรับ

(1) รายรับของสถานประกอบการธุรกิจทางการค้าและธุรกิจทางการบริการ

หมายถึง จำนวนเงินทั้งสิ้นที่ได้จากการประกอบธุรกิจในรอบปี เช่น รายรับจากการขายสินค้า รายรับจากการประกอบธุรกิจโรงแรมและภัตตาคาร รายรับจากการให้บริการ และค่านายหน้า โดยไม่คำนึงถึงเวลาหรือวิธีการชำระเงินจากผู้ซื้อ ทั้งนี้รวมถึงมูลค่าขายจากการให้เช่าซื้อและการขายผ่อนชำระ และการขายสินค้าที่นำไปฝากให้สถานประกอบการอื่นขายด้วย นอกจากนี้ยังหมายถึงรายรับจากการให้เช่าสินทรัพย์ถาวร เงินปันผลรับ ดอกเบี้ยรับ กำไรจากอัตราแลกเปลี่ยนฯ และอื่นๆ ทั้งนี้ไม่รวมค่าขายสินค้าที่สถานประกอบการอื่นนำมาฝากขาย และส่วนผลที่สถานประกอบการลดให้แก่ผู้ซื้อ หรือผู้ให้บริการ

(2) รายรับของสถานประกอบการอุตสาหกรรมการผลิต

รายรับทั้งสิ้นที่ได้จากการประกอบอุตสาหกรรมการผลิตในรอบปี ประกอบด้วย รายรับ ดังต่อไปนี้คือ

2.1 รายรับจากมูลค่าขายผลผลิต

หมายถึง มูลค่าการจำหน่ายผลิตภัณฑ์ในรอบปี ทั้งที่สถานประกอบการผลิตขึ้นเอง และ/หรือ ที่สถานประกอบการอื่นผลิตให้ โดยสถานประกอบการเป็นผู้จ่ายค่าวัตถุดิบและวัสดุประกอบที่ใช้ในการผลิต และรวมมูลค่าผลผลิตที่สถานประกอบการผลิตเพื่อใช้เองหรือให้คนทำงานเป็นส่วนหนึ่งของค่าตอบแทนแรงงาน ผลผลิตที่จัดส่งให้สำนักงานใหญ่ สำนักงานสาขา หรือ สำนักงานขายของโรงงาน และรายรับจากการขายผลพลอยได้และเศษวัสดุ

2.2 รายรับจากการขายสินค้าที่ซื้อมาจำหน่ายในสภาพเดิม

หมายถึง จำนวนเงินที่สถานประกอบการได้รับจากการขายสินค้าที่ซื้อมาจำหน่ายโดยไม่มีการเปลี่ยนแปลงสภาพ

2.3 รายรับจากการจ้างเหมาทำการผลิตสินค้าให้สถานประกอบการอื่น

หมายถึง จำนวนเงินที่ได้รับจากผู้จ้างในการรับจ้างเหมาทำการผลิตสินค้า โดยผู้จ้างจัดหาวัสดุให้ ถ้าเป็นการรับจ้างเหมาผลิตสินค้าให้สถานประกอบการในเครือเดียวกัน จะคิดค่าบริการในการผลิตตามราคาตลาด หรือคิดจากค่าใช้จ่ายต่าง ๆ ที่เกิดขึ้นจริงในกระบวนการผลิต โดยไม่รวมค่าวัสดุที่ผู้จ้างจัดหามาให้

2.4 รายรับจากการให้บริการ บำรุงรักษา ซ่อมแซมและติดตั้งให้แก่สถานประกอบการอื่น

หมายถึง จำนวนเงินที่สถานประกอบการได้รับจากการให้บริการบำรุงรักษาซ่อมแซมและติดตั้งเครื่องจักรหรือโรงงานให้กับสถานประกอบการอื่นหรือลูกค้า สำหรับค่าบริการในการให้บริการแก่สถานประกอบการอื่นในเครือเดียวกัน ได้คิดมูลค่าการบริการโดยรวมค่าแรงงาน ค่าดำเนินการ และค่าวัสดุที่ใช้ในการให้บริการ

2.5 ราชรับอื่น ๆ

หมายถึง ราชรับอื่น ๆ นอกเหนือจากที่กล่าวแล้วข้างต้น เช่น ราชรับจากการขายกากของเสียหรือวัสดุเหลือใช้ของสถานประกอบการ และค่าขายกระแสไฟฟ้า เป็นต้น

(3) ราชรับของสถานประกอบการก่อสร้าง

ราชรับทั้งสิ้นที่ได้จากการประกอบการก่อสร้างในรอบปี ประกอบด้วยราชรับดังต่อไปนี้คือ

3.1 ราชรับจากการก่อสร้างอาคาร ; งานวิศวกรรมโยธา

หมายถึง มูลค่าของการก่อสร้างที่สถานประกอบการดำเนินการเอง หรือมูลค่าที่ได้รับจากการจ้างเหมาให้ผู้ประกอบการอื่นดำเนินการ หรือมูลค่ารับเหมาช่วงงานจากผู้ประกอบการอื่น ในรอบปี 2544

3.2 ราชรับจากการให้บริการบำรุงรักษาและซ่อมแซมเครื่องจักร

หมายถึง จำนวนเงินที่สถานประกอบการได้รับจากการให้บริการบำรุงรักษา ซ่อมแซมเครื่องจักรให้กับสถานประกอบการอื่น หรือลูกค้าสำหรับค่าบริการในการให้บริการแก่สถานประกอบการอื่นในเครือเดียวกัน คิดมูลค่าการบริการโดยรวมค่าแรงงาน ค่าดำเนินการ และ ค่าวัสดุที่ใช้ในการให้บริการ

3.3 ราชรับอื่น ๆ

หมายถึง ราชรับของสถานประกอบการนอกเหนือจากราชรับจากการดำเนินกิจการก่อสร้างทุกประเภท

(4) ราชรับของสถานประกอบการขนส่ง

หมายถึง ราชรับทั้งสิ้นที่ได้จากการประกอบกิจการขนส่งทางบกในรอบปี ประกอบด้วยราชรับ ดังต่อไปนี้คือ

4.1 ราชรับที่ได้จากการประกอบกิจการขนส่งผู้โดยสาร ซึ่งที่มีตารางเวลา ได้แก่

• ราชรับจากการเป็นผู้ประกอบการรถโดยสารประจำทาง กรณีเป็นรถที่ใช้ในการขนส่งผู้โดยสารเพื่อสินจ้างตามเส้นทางที่คณะกรรมการควบคุมการขนส่งทางบกกำหนดขึ้น ซึ่งราชรับจะประกอบด้วย

- ราชรับจากค่าโดยสารที่ได้จากการนำรถไปวิ่งรับส่งผู้โดยสาร

ในเส้นทางที่ได้รับอนุญาต

- จากการนำรถไปวิ่งร่วมในเส้นทางที่ผู้อื่นได้รับใบอนุญาต

- ราชรับที่เก็บจากผู้ประกอบการรถร่วมที่นำรถมาวิ่งร่วมใน

เส้นทางที่ตนได้รับใบอนุญาต

• ราชรับจากการเป็นผู้ประกอบการรถโดยสารประจำทางที่มีตารางเวลาประเภทอื่น ๆ เช่น การรับส่งนักเรียน กิจการรถเคเบิลตามแหล่งท่องเที่ยว เป็นต้น

4.2 รายรับที่ได้จากการประกอบกิจการขนส่งผู้โดยสารทางบกที่ไม่มีตารางเวลา หรือค่าจ้างรับเหมาบริการขนส่งผู้โดยสารที่นอกเหนือจากการเดินรถประจำทางในข้อ 4.1 เช่น ขับรถแท็กซี่ รับจ้าง ขับรถมอเตอร์ไซด์รับจ้าง บริการรถแท็กซี่ให้เช่า เป็นต้น

4.3 การขนส่งสินค้า

เป็นรายรับที่ได้จากค่าจ้างที่ได้จากการประกอบกิจการขนส่งสินค้า หรือ ค่าจ้างเหมาบริการรับจ้างขนส่งสิ่งของ เช่น ขน อีฐ หิน ดิน ทราย ขยะ เป็นต้น

(5) รายรับของสถานประกอบการธุรกิจท่องเที่ยว

หมายถึง รายรับทั้งสิ้นของสถานประกอบการในรอบปี ที่ได้จากการดำเนินธุรกิจ การให้บริการเกี่ยวกับการจัดหาข้อมูลการเดินทาง การจัดทัศนagra การจัดหาที่พัก การจัดหาตั๋ว ฯลฯ รวมถึง กิจกรรมบริการนักท่องเที่ยว เช่น มัคคุเทศก์ เป็นต้น

1.7 วิธีการเก็บรวบรวมข้อมูล

การเก็บรวบรวมข้อมูลใช้วิธีส่งเจ้าหน้าที่ ซึ่งเป็นข้าราชการและพนักงานของสำนักงานสถิติแห่งชาติ ออกไปทำการสัมภาษณ์เจ้าของ ผู้ประกอบการ หรือผู้ที่ได้รับมอบหมายให้ตอบข้อมูล ระหว่างเดือนมกราคม - มิถุนายน พ.ศ. 2545

1.8 การประมวลผลข้อมูล

การประมวลผลข้อมูลพื้นฐานทุกขั้นตอน รวมถึงจัดทำรายงานผลระดับจังหวัดดำเนินการที่ สำนักงานสถิติจังหวัด โดยส่วนกลางให้ความช่วยเหลือทางด้านวิชาการ เช่น การจัดทำโปรแกรมสำหรับการบันทึกข้อมูลและประมวลผลข้อมูล และการจัดทำต้นแบบตารางเสนอมล และรายงานผล เป็นต้น สำหรับ ข้อมูลพื้นฐานระดับภาคและทั่วประเทศรวมทั้งข้อมูลรายละเอียดเกี่ยวกับการดำเนินกิจการของสถานประกอบการ ทำการประมวลผลและจัดทำรายงานที่สำนักงานสถิติแห่งชาติ

1.9 การเสนอมลและจัดทำรายงานผล

การจัดทำรายงานผลสามะโนฯ ได้จัดทำรายงานผลดังนี้

- 1) รายงานผลระดับจังหวัด จังหวัดละ 1 ฉบับ รวม 76 ฉบับ
- 2) รายงานผลระดับภาค จำนวน 5 ฉบับ ประกอบด้วยรายงานผลของปริมณฑล ภาคกลาง ภาคเหนือ ภาคตะวันออกเฉียงเหนือ และภาคใต้
- 3) รายงานผลระดับที่วราชอาณาจักร จำนวน 1 ฉบับ

บทที่ 2 สรุปข้อมูลที่สำคัญ

2.1 จำนวนสถานประกอบการ

จากการเก็บรวบรวมข้อมูลพื้นฐานของสถานประกอบการในกรุงเทพมหานคร เมืองพัทยา และเขตเทศบาลทั่วประเทศ (ตาราง 1) พบว่า มีจำนวนสถานประกอบการทั้งสิ้นประมาณ 817,691 แห่ง ส่วนใหญ่ หรือประมาณร้อยละ 35.3 ดำเนินธุรกิจการขายปลีก (ยกเว้นยานยนต์และรถจักรยานยนต์) รวมทั้งการซ่อมแซมของใช้ส่วนบุคคลและของใช้ในครัวเรือน รองลงมาประกอบการผลิต และกิจการเกี่ยวกับโรงแรมและภัตตาคาร มีประมาณร้อยละ 14.5 และ 14.3 ตามลำดับ ส่วนสถานประกอบการที่ดำเนินธุรกิจเกี่ยวกับกิจกรรมนันทนาการและการบริการอื่น ๆ มีประมาณร้อยละ 10.2 สำหรับกิจกรรมทางเศรษฐกิจอื่น ๆ นอกจากที่กล่าวข้างต้น มีสัดส่วนต่ำกว่าร้อยละ 10.0 โดยเฉพาะสถานประกอบการที่ดำเนินกิจกรรมด้านคอมพิวเตอร์และกิจการที่เกี่ยวข้อง มีสัดส่วนต่ำที่สุดเพียงประมาณร้อยละ 0.5

ตาราง 1 จำนวนและร้อยละของสถานประกอบการ จำแนกตามกิจกรรมทางเศรษฐกิจ

กิจกรรมทางเศรษฐกิจ	จำนวน	ร้อยละ
รวม	817,691	100.0
การขาย การบำรุงรักษา และการซ่อมแซมยานยนต์และรถจักรยานยนต์ รวมทั้งการขายปลีกน้ำมันเชื้อเพลิงรถยนต์	67,145	8.2
การขายส่งและการค้าเพื่อค้าขายหน้า ยกเว้นยานยนต์และรถจักรยานยนต์	33,428	4.1
การขายปลีก ยกเว้นยานยนต์และรถจักรยานยนต์ รวมทั้งการซ่อมแซมของใช้ส่วนบุคคลและของใช้ในครัวเรือน	288,877	35.3
โรงแรมและภัตตาคาร	116,827	14.3
กิจกรรมด้านอสังหาริมทรัพย์	35,614	4.3
กิจกรรมด้านคอมพิวเตอร์และกิจการที่เกี่ยวข้อง	3,763	0.5
การให้เช่าเครื่องจักรและเครื่องอุปกรณ์โดยไม่มีผู้ควบคุม การวิจัยและการพัฒนา และกิจกรรมด้านธุรกิจอื่น ๆ	30,808	3.8
กิจกรรมนันทนาการและการบริการอื่นๆ	83,651	10.2
การผลิต	118,829	14.5
การก่อสร้าง	9,464	1.2
การขนส่งทางบกและตัวแทนธุรกิจการท่องเที่ยว	29,285	3.6

2.2 ขนาดของสถานประกอบการ(จำนวนคนทำงาน)

เมื่อพิจารณาขนาดของสถานประกอบการ ซึ่งวัดด้วยจำนวนคนทำงาน (ตาราง 2) นั้น พบว่า ส่วนใหญ่ (ร้อยละ 84.8) เป็นสถานประกอบการขนาดเล็กที่มีคนทำงานน้อยกว่า 5 คน รองลงมาเป็นสถานประกอบการที่มีคนทำงาน 5 - 9 คน และ 10 - 19 คน มีประมาณร้อยละ 8.9 และ 3.4 ตามลำดับ สำหรับสถานประกอบการที่มีคนทำงานตั้งแต่ 20 คนขึ้นไป มีประมาณร้อยละ 2.9 ของจำนวนสถานประกอบการทั้งสิ้น

ตาราง 2 จำนวนและร้อยละของสถานประกอบการ จำแนกตามขนาดของสถานประกอบการ (จำนวนคนทำงาน) และกิจกรรมทางเศรษฐกิจ

กิจกรรมทางเศรษฐกิจ	รวม	ขนาดของสถานประกอบการ (จำนวนคนทำงาน)						ไม่รายงาน
		1 - 4	5 - 9	10 - 19	20 - 49	50 - 99	≥ 100	
รวม	817,691 (100.0)	693,237 (84.8)	72,762 (8.9)	28,161 (3.4)	14,721 (1.8)	4,272 (0.5)	4,466 (0.6)	72 (- -)
การขาย การบำรุงรักษาและการซ่อมแซม ยานยนต์ รถจักรยานยนต์รวมทั้งการ ขายปลีกน้ำมันเชื้อเพลิงรถยนต์	67,145 (100.0)	52,871 (78.7)	9,317 (13.9)	3,256 (4.9)	1,392 (2.1)	212 (0.3)	92 (0.1)	5 (- -)
การขายส่งและการค้าเพื่อจำหน่ายหน้า ยกเว้นยานยนต์และรถจักรยานยนต์	33,428 (100.0)	20,583 (61.6)	7,077 (21.2)	3,250 (9.7)	1,801 (5.4)	465 (1.4)	251 (0.7)	1 (- -)
การขายปลีก ยกเว้นยานยนต์และรถจักร ยานยนต์ รวมทั้งการซ่อมแซมของใช้ ส่วนบุคคลและของใช้ในครัวเรือน	288,877 (100.0)	267,822 (92.7)	14,966 (5.2)	4,131 (1.4)	1,371 (0.5)	295 (0.1)	267 (0.1)	25 (- -)
โรงแรมและภัตตาคาร	116,827 (100.0)	97,610 (83.6)	11,915 (10.2)	4,262 (3.6)	2,100 (1.8)	500 (0.4)	428 (0.4)	12 (- -)
กิจกรรมด้านอสังหาริมทรัพย์	35,614 (100.0)	32,626 (91.6)	1,770 (5.0)	736 (2.1)	341 (0.9)	70 (0.2)	68 (0.2)	3 (- -)
กิจกรรมด้านคอมพิวเตอร์และกิจกรรม ที่เกี่ยวข้อง	3,763 (100.0)	3,120 (82.9)	344 (9.1)	170 (4.5)	97 (2.6)	22 (0.6)	10 (0.3)	- (- -)
การให้เช่าเครื่องจักรและเครื่องอุปกรณ์ โดยไม่มีผู้ควบคุม การวิจัยและ การพัฒนาและกิจกรรมด้านธุรกิจอื่น ๆ	30,808 (100.0)	24,563 (79.7)	3,569 (11.6)	1,402 (4.5)	763 (2.5)	241 (0.8)	269 (0.9)	1 (- -)
กิจกรรมนันทนาการและการบริการอื่นๆ	83,651 (100.0)	79,009 (94.4)	2,960 (3.5)	997 (1.2)	476 (0.6)	144 (0.2)	61 (0.1)	4 (- -)
การผลิต	118,829 (100.0)	84,493 (71.1)	16,876 (14.2)	7,599 (6.4)	5,135 (4.3)	1,958 (1.7)	2,757 (2.3)	11 (- -)
การก่อสร้าง	9,464 (100.0)	4,090 (43.2)	2,534 (26.8)	1,574 (16.6)	877 (9.3)	228 (2.4)	161 (1.7)	- (- -)
การขนส่งทางบกและตัวแทนธุรกิจ การท่องเที่ยว	29,285 (100.0)	26,450 (90.3)	1,434 (4.9)	784 (2.7)	368 (1.3)	137 (0.5)	102 (0.3)	10 (- -)

หมายเหตุ: (1) ตัวเลขในวงเล็บ คือ อัตราร้อยละ

(2) -- ต่ำกว่าร้อยละ 0.1

เมื่อพิจารณากิจกรรมทางเศรษฐกิจและขนาดของสถานประกอบการ พบว่า มากกว่าร้อยละ 70.0 ของสถานประกอบการในทุกประเภทกิจกรรมทางเศรษฐกิจเป็นขนาดเล็กหรือมีคนทำงานน้อยกว่า 5 คน ยกเว้น สถานประกอบการที่ดำเนินกิจการเกี่ยวกับการขายส่งและการค้าเพื่อจำหน่ายหน้า (ยกเว้นยานยนต์และรถจักรยานยนต์) และ การก่อสร้าง มีสัดส่วนของสถานประกอบการขนาดเล็ก ประมาณร้อยละ 61.6 และ 43.2 ตามลำดับ

2.3 รูปแบบการจัดตั้งตามกฎหมาย

สำหรับรูปแบบการจัดตั้งตามกฎหมายของสถานประกอบการ (ตาราง 3) พบว่า ส่วนใหญ่ หรือประมาณร้อยละ 89.7 มีรูปแบบเป็นส่วนบุคคล รองลงมาในรูปแบบเป็นบริษัทจำกัด บริษัทจำกัด (มหาชน) และห้างหุ้นส่วนจำกัด ห้างหุ้นส่วนสามัญนิติบุคคล ประมาณร้อยละ 6.9 และ 3.1 ตามลำดับ ที่เหลือเป็นสถานประกอบการที่มีรูปแบบในลักษณะอื่น ๆ ได้แก่ ส่วนราชการ รัฐวิสาหกิจ สหกรณ์ และอื่น ๆ มีเพียงเล็กน้อยประมาณร้อยละ 0.3

ตาราง 3 จำนวนและร้อยละของสถานประกอบการ จำแนกตามรูปแบบการจัดตั้งตามกฎหมายและกิจกรรมทางเศรษฐกิจ

กิจกรรมทางเศรษฐกิจ	รวม	รูปแบบการจัดตั้งตามกฎหมาย			
		ส่วนบุคคล	ห้างหุ้นส่วนจำกัด ห้างหุ้นส่วน สามัญนิติบุคคล	บริษัทจำกัด บริษัทจำกัด (มหาชน)	ส่วนราชการ รัฐวิสาหกิจ สหกรณ์ และอื่น ๆ
รวม	817,691	733,566	25,346	56,532	2,247
	(100.0)	(89.7)	(3.1)	(6.9)	(0.3)
การเช่า การบำรุงรักษาและการซ่อมแซม ยานยนต์ และรถจักรยานยนต์ รวมทั้งการ ขายปลีกน้ำมันเชื้อเพลิงรถยนต์	67,145	56,544	4,910	5,524	167
	(100.0)	(84.2)	(7.3)	(8.2)	(0.3)
การขายส่งและการค้าเพื่อค้าขายหน้า ยกเว้นยานยนต์และรถจักรยานยนต์	33,428	20,834	3,675	8,842	77
	(100.0)	(62.3)	(11.0)	(26.5)	(0.2)
การขายปลีก ยกเว้นยานยนต์และรถจักรยานยนต์ รวมทั้งการซ่อมแซมของใช้ ส่วนบุคคลและของใช้ในครัวเรือน	288,877	267,529	7,526	12,975	847
	(100.0)	(92.6)	(2.6)	(4.5)	(0.3)
โรงแรมและภัตตาคาร	116,827	112,961	625	3,165	76
	(100.0)	(96.7)	(0.5)	(2.7)	(0.1)
กิจกรรมด้านอสังหาริมทรัพย์	35,614	32,244	564	2,609	197
	(100.0)	(90.5)	(1.6)	(7.3)	(0.6)
กิจกรรมด้านคอมพิวเตอร์และกิจกรรม ที่เกี่ยวข้อง	3,763	2,891	150	722	-
	(100.0)	(76.8)	(4.0)	(19.2)	-
การให้เช่าเครื่องจักรและเครื่องอุปโภค บริโภคไม่มีผู้ควบคุม การวิจัยและการ พัฒนาและกิจกรรมด้านธุรกิจอื่นๆ	30,808	25,057	895	4,796	60
	(100.0)	(81.3)	(2.9)	(15.6)	(0.2)
กิจกรรมนันทนาการและการบริการอื่นๆ	83,651	81,903	241	1,220	287
	(100.0)	(97.9)	(0.3)	(1.5)	(0.3)
การผลิต	118,829	102,827	4,015	11,528	459
	(100.0)	(86.5)	(3.4)	(9.7)	(0.4)
การก่อสร้าง	9,464	5,073	1,756	2,614	21
	(100.0)	(53.6)	(18.6)	(27.6)	(0.2)
การขนส่งทางบกและตัวแทนธุรกิจ การท่องเที่ยว	29,285	25,703	989	2,537	56
	(100.0)	(87.8)	(3.4)	(8.6)	(0.2)

หมายเหตุ: ตัวเลขในวงเล็บ คือ อัตราร้อยละ

เมื่อพิจารณาถึงกิจกรรมทางเศรษฐกิจและรูปแบบการจัดตั้งตามกฎหมายของสถานประกอบการในแต่ละประเภท พบว่า มีรูปแบบการจัดตั้งตามกฎหมายเช่นเดียวกับที่กล่าวข้างต้น กล่าวคือ ส่วนใหญ่เป็นส่วนบุคคล สูงที่สุด รองลงมาเป็นบริษัทจำกัด บริษัทจำกัด (มหาชน) ห้างหุ้นส่วนจำกัด ห้างหุ้นส่วนสามัญนิติบุคคล

2.4 รูปแบบการจัดตั้งทางเศรษฐกิจ

ประมาณร้อยละ 97.6 ของสถานประกอบการในกรุงเทพมหานคร เมืองพัทยา และเขตเทศบาลทั่วประเทศ มีรูปแบบการจัดตั้งทางเศรษฐกิจเป็นสำนักงานแห่งเดียว ที่เป็นสำนักงานสาขา มีประมาณร้อยละ 1.7 สำหรับที่มีรูปแบบเป็นสำนักงานใหญ่และแฟรนไชส์ มีสัดส่วนเพียงเล็กน้อย ประมาณร้อยละ 0.4 และ 0.3 ตามลำดับ

ตาราง 4 จำนวนและร้อยละของสถานประกอบการ จำแนกตามรูปแบบการจัดตั้งทางเศรษฐกิจและกิจกรรมทางเศรษฐกิจ

กิจกรรมทางเศรษฐกิจ	รวม	รูปแบบการจัดตั้งทางเศรษฐกิจ			
		สำนักงาน แห่งเดียว	สำนักงาน ใหญ่	สำนักงาน สาขา	แฟรนไชส์
รวม	817,691	798,070	2,899	14,168	2,554
	(100.0)	(97.6)	(0.4)	(1.7)	(0.3)
การขาย การบำรุงรักษาและการซ่อมแซมยานยนต์และรถจักรยานยนต์ รวมทั้งการขายปลั๊กน้ำมันเชื้อเพลิงรถยนต์	67,145	64,027	578	2,198	342
	(100.0)	(95.3)	(0.9)	(3.3)	(0.5)
การขายส่งและการค้าเพื่อค้าขายหน้า ยกเว้น ยานยนต์และ รถจักรยานยนต์	33,428	31,980	375	1,073	-
	(100.0)	(95.7)	(1.1)	(3.2)	-
การขายปลีก ยกเว้นยานยนต์และรถจักรยานยนต์รวมทั้งการซ่อมแซม ของใช้ส่วนบุคคลและของใช้ในครัวเรือน	288,877	280,617	716	5,888	1,656
	(100.0)	(97.1)	(0.3)	(2.0)	(0.6)
โรงแรมและภัตตาคาร	116,827	114,935	149	1,401	342
	(100.0)	(98.4)	(0.1)	(1.2)	(0.3)
กิจกรรมด้านอสังหาริมทรัพย์	35,614	35,243	84	287	-
	(100.0)	(99.0)	(0.2)	(0.8)	-
กิจกรรมด้านคอมพิวเตอร์และกิจกรรมที่เกี่ยวข้อง	3,763	3,668	11	84	-
	(100.0)	(97.5)	(0.3)	(2.2)	-
การให้เช่าเครื่องจักรและเครื่องอุปโภค โดยไม่มีผู้ควบคุม การวิจัยและ การพัฒนาและกิจกรรมด้านธุรกิจอื่น ๆ	30,808	29,693	173	845	97
	(100.0)	(96.4)	(0.6)	(2.7)	(0.3)
กิจกรรมนันทนาการและการบริการอื่น ๆ	83,651	83,100	55	379	117
	(100.0)	(99.3)	(0.1)	(0.5)	(0.1)
การผลิต	118,829	117,134	531	1,164	-
	(100.0)	(98.6)	(0.4)	(1.0)	-
การก่อสร้าง	9,464	9,191	77	196	-
	(100.0)	(97.1)	(0.8)	(2.1)	-
การขนส่งทางบกและตัวแทนธุรกิจการท่องเที่ยว	29,285	28,482	150	653	-
	(100.0)	(97.3)	(0.5)	(2.2)	-

หมายเหตุ: ตัวเลขในวงเล็บ คือ อัตราร้อยละ

เมื่อพิจารณากิจกรรมทางเศรษฐกิจและรูปแบบการจัดตั้งทางเศรษฐกิจ พบว่า สถานประกอบการทุกประเภท มีรูปแบบเป็นสำนักงานแห่งเดียวในสัดส่วนที่สูงที่สุด คือ มากกว่าร้อยละ 95.0 โดยเฉพาะการค้าปลีกเกี่ยวกับกิจกรรมนันทนาการและการบริการอื่น ๆ มีสัดส่วนของสำนักงานแห่งเดียวสูงที่สุดถึงร้อยละ 99.3

2.5 การร่วมลงทุนหรือถือหุ้นของต่างประเทศ

ตาราง 5 แสดงให้เห็นว่า สถานประกอบการที่มีรูปแบบการจัดตั้งตามกฎหมายเป็นบริษัทจำกัด บริษัทจำกัด (มหาชน) ซึ่งมีประมาณ 56,532 แห่งนั้น ส่วนใหญ่ (ประมาณร้อยละ 91.3) ไม่มีการลงทุนจากต่างประเทศ และประมาณร้อยละ 8.7 ที่มีต่างประเทศร่วมลงทุนหรือถือหุ้นในกิจการ ในจำนวนนี้ร้อยละ 66.6 มีต่างประเทศร่วมลงทุนโดยถือหุ้นมากกว่า 10% และที่มีต่างประเทศร่วมลงทุนโดยถือหุ้นน้อยกว่าหรือเท่ากับ 10% มีประมาณร้อยละ 33.4

ตาราง 5 จำนวนและร้อยละของสถานประกอบการ จำแนกตามสัดส่วนของการร่วมลงทุนหรือถือหุ้นของต่างประเทศ และกิจกรรมทางเศรษฐกิจ

กิจกรรมทางเศรษฐกิจ	จำนวนสถานประกอบการ	ไม่มีต่างประเทศร่วมลงทุนหรือถือหุ้น	สัดส่วนของการร่วมลงทุนหรือถือหุ้น		
			รวม	≤ 10%	> 10%
รวม	56,532 (100.0)	51,618 (91.3)	4,914 (8.7)	1,643 (33.4)	3,271 (66.6)
การขาย การบำรุงรักษาและการซ่อมแซมยานยนต์และรถจักรยานยนต์รวมทั้งการขายปลีกน้ำมันเชื้อเพลิงรถยนต์	5,524 (100.0)	5,274 (95.5)	250 (4.5)	94 (37.6)	156 (62.4)
การขายส่งและการค้าเพื่อค้าขายหน้า ยกเว้น ยานยนต์และรถจักรยานยนต์	8,842 (100.0)	7,968 (90.1)	874 (9.9)	305 (34.9)	569 (65.1)
การขายปลีก ยกเว้นยานยนต์และรถจักรยานยนต์รวมทั้งการซ่อมแซมของใช้ส่วนบุคคลและของใช้ในครัวเรือน	12,975 (100.0)	12,100 (93.3)	875 (6.7)	306 (35.0)	569 (65.0)
โรงแรมและภัตตาคาร	3,165 (100.0)	2,652 (83.8)	513 (16.2)	169 (32.9)	344 (67.1)
กิจกรรมด้านอสังหาริมทรัพย์	2,609 (100.0)	2,498 (95.7)	111 (4.3)	56 (50.5)	55 (49.5)
กิจกรรมด้านคอมพิวเตอร์และกิจการที่เกี่ยวข้อง	722 (100.0)	639 (88.5)	83 (11.5)	33 (39.8)	50 (60.2)
การให้เช่าเครื่องจักรและเครื่องอุปกรณ์ โดยไม่มีผู้ควบคุม การวิจัยและการพัฒนาและกิจการด้านธุรกิจอื่น ๆ	4,796 (100.0)	4,441 (92.6)	355 (7.4)	129 (36.3)	226 (63.7)
กิจกรรมนันทนาการและการบริการอื่น ๆ	1,220 (100.0)	1,145 (93.9)	75 (6.1)	33 (44.0)	42 (56.0)
การผลิต	11,528 (100.0)	10,057 (87.2)	1,471 (12.8)	400 (27.2)	1,071 (72.8)
การก่อสร้าง	2,614 (100.0)	2,478 (94.8)	136 (5.2)	53 (39.0)	83 (61.0)
การขนส่งทางบกและตัวแทนธุรกิจการท่องเที่ยว	2,537 (100.0)	2,366 (93.3)	171 (6.7)	65 (38.0)	106 (62.0)

หมายเหตุ: (1) ตัวเลขในวงเล็บ คือ อัตราร้อยละ

(2) เฉพาะสถานประกอบการที่มีรูปแบบการจัดตั้งตามกฎหมายเป็นบริษัทจำกัด และบริษัทจำกัด (มหาชน)

เมื่อพิจารณากิจกรรมทางเศรษฐกิจและสัดส่วนของการร่วมลงทุนจากต่างประเทศ พบว่า สถานประกอบการทุกประเภทมีสัดส่วนของการร่วมลงทุนจากต่างประเทศเช่นเดียวกับที่กล่าวแล้วข้างต้น โดยเฉพาะการประกอบกิจการ โรงแรมและภัตตาคาร การผลิต และกิจกรรมด้านคอมพิวเตอร์และกิจการที่เกี่ยวข้อง มีสัดส่วนดังกล่าวสูงกว่ากิจกรรมประเภทอื่น ๆ กล่าวคือ ประมาณร้อยละ 16.2 12.8 และ 11.5 ตามลำดับ

2.6 การมีและการใช้เทคโนโลยีสารสนเทศและการสื่อสาร

เมื่อพิจารณาข้อมูลการมีและการใช้เทคโนโลยีสารสนเทศและการสื่อสารของสถานประกอบการ พบว่า ส่วนใหญ่ (ร้อยละ 89.5) รายงานว่าไม่มีการใช้เครื่องคอมพิวเตอร์ ที่รายงานว่ามีการใช้เครื่องคอมพิวเตอร์ มีเพียงประมาณร้อยละ 10.5 ในจำนวนนี้มีการใช้อินเทอร์เน็ตเพื่อการดำเนินธุรกิจ ร้อยละ 40.6 เพื่อวัตถุประสงค์อื่น ร้อยละ 9.4 และอีกร้อยละ 50.0 รายงานว่าไม่ใช้อินเทอร์เน็ต สถานประกอบการที่มีการใช้เครื่องคอมพิวเตอร์ ส่วนใหญ่หรือ ร้อยละ 92.4 ไม่มีเว็บไซต์ ที่มีเว็บไซต์ มีเพียงร้อยละ 7.6

ตาราง 6 จำนวนและร้อยละของสถานประกอบการ จำแนกตามการมีและการใช้เทคโนโลยีสารสนเทศและการสื่อสาร และกิจกรรมทางเศรษฐกิจ

กิจกรรมทางเศรษฐกิจ	จำนวนสถานประกอบการ	ไม่มีเครื่องคอมพิวเตอร์	มีการใช้เครื่องคอมพิวเตอร์					
			รวม	ใช้อินเทอร์เน็ต			การมีเว็บไซต์	
				เพื่อดำเนินธุรกิจ	เพื่อวัตถุประสงค์อื่น	ไม่ใช้	มี	ไม่มี
รวม	817,691 (100.0)	731,697 (89.5)	85,994 (10.5)	34,954 (40.6)	8,070 (9.4)	42,970 (50.0)	6,565 (7.6)	79,429 (92.4)
การขาย การบำรุงรักษาและการซ่อมแซมยานยนต์และรถจักรยานยนต์ รวมทั้งการขายปลีกน้ำมันเชื้อเพลิงรถยนต์	67,145 (100.0)	59,757 (89.0)	7,388 (11.0)	2,458 (33.3)	710 (9.6)	4,220 (57.1)	259 (3.5)	7,129 (96.5)
การขายส่งและการค้าปลีกค้าส่งหน้ายกเว้น ยานยนต์และรถจักรยานยนต์	33,428 (100.0)	24,037 (71.9)	9,391 (28.1)	4,706 (50.1)	797 (8.5)	3,888 (41.4)	1,047 (11.1)	8,344 (88.9)
การขายปลีกยกเว้นยานยนต์ และรถจักรยานยนต์รวมทั้งการซ่อมแซมของใช้ส่วนบุคคลและของใช้ในชีวิตประจำวัน	288,877 (100.0)	268,390 (92.9)	20,487 (7.1)	6,466 (31.6)	2,358 (11.5)	11,663 (56.9)	1,351 (6.6)	19,136 (93.4)
โรงแรมและภัตตาคาร	116,827 (100.0)	111,780 (95.7)	5,047 (4.3)	1,924 (38.1)	490 (9.7)	2,633 (52.2)	569 (11.3)	4,478 (88.7)
กิจกรรมค้าปลีกห้างสรรพสินค้า	35,614 (100.0)	31,538 (88.6)	4,076 (11.4)	1,276 (31.3)	330 (8.1)	2,470 (60.6)	186 (4.6)	3,890 (95.4)
กิจกรรมด้านคอมพิวเตอร์และกิจการที่เกี่ยวข้อง	3,763 (100.0)	764 (20.3)	2,999 (79.7)	2,085 (69.5)	228 (7.6)	686 (22.9)	389 (13.0)	2,610 (87.0)
การให้เช่าเครื่องจักรและเครื่องอุปกรณ์โดยไม่มีผู้ควบคุม การวิจัยและการพัฒนาและกิจการด้านธุรกิจอื่น ๆ	30,808 (100.0)	19,751 (64.1)	11,057 (35.9)	4,273 (38.7)	887 (8.0)	5,897 (53.3)	671 (6.1)	10,386 (93.9)
กิจกรรมนันทนาการและการบริการอื่น ๆ	83,651 (100.0)	78,463 (93.8)	5,188 (6.2)	2,572 (49.6)	573 (11.0)	2,043 (39.4)	288 (5.6)	4,900 (94.4)
การผลิต	118,829 (100.0)	104,697 (88.1)	14,132 (11.9)	6,247 (44.2)	1,197 (8.5)	6,688 (47.3)	1,288 (9.1)	12,844 (90.9)
การก่อสร้าง	9,464 (100.0)	6,127 (64.7)	3,337 (35.3)	1,416 (42.4)	278 (8.3)	1,643 (49.3)	207 (6.2)	3,130 (93.8)
การขนส่งทางบกและตัวแทนธุรกิจการท่องเที่ยว	29,285 (100.0)	26,393 (90.1)	2,892 (9.9)	1,531 (52.9)	222 (7.7)	1,139 (39.4)	310 (10.7)	2,582 (89.3)

หมายเหตุ: ตัวเลขในวงเล็บ คือ อัตราร้อยละ

เมื่อพิจารณาถึงกิจกรรมทางเศรษฐกิจและการมีและการใช้เทคโนโลยีสารสนเทศและการสื่อสารของสถานประกอบการ ในแต่ละประเภท พบว่า การดำเนินธุรกิจเกี่ยวกับกิจกรรมด้านคอมพิวเตอร์และกิจการที่เกี่ยวข้อง มีสัดส่วนของการมีเครื่องคอมพิวเตอร์ใช้ในกิจการสูงสุด คือ ประมาณร้อยละ 79.7 รองลงมาเป็นการให้เช่าเครื่องจักรและเครื่องอุปกรณ์โดยไม่มีผู้ควบคุม การวิจัยและการพัฒนาและกิจการด้านธุรกิจอื่น ๆ และการก่อสร้าง มีประมาณร้อยละ 35.9 และ 35.3 ตามลำดับ

2.7 ชั้นของรายรับ

เมื่อพิจารณาขนาดของสถานประกอบการตามชั้นของรายรับ พบว่า ส่วนใหญ่ (ประมาณร้อยละ 72.5) เป็นสถานประกอบการที่มีรายรับน้อยกว่าหรือเท่ากับ 500,000 บาท สถานประกอบการที่มีรายรับ 500,001 - 1,000,000 บาท และ 1,000,001 - 5,000,000 บาท มีประมาณร้อยละ 13.7 และ 7.7 ตามลำดับ สำหรับสถานประกอบการที่มีรายรับตั้งแต่ 5,000,000 บาทขึ้นไป มีประมาณร้อยละ 5.8

ตาราง 7 จำนวนและร้อยละของสถานประกอบการ จำแนกตามชั้นของรายรับ และกิจกรรมทางเศรษฐกิจ

กิจกรรมทางเศรษฐกิจ	รวม	ชั้นของรายรับ (บาท)							ไม่ รายงาน
		≤ 100,000	100,001 - 500,000	500,001 - 1,000,000	1,000,001 - 5,000,000	5,000,001 - 10,000,000	10,000,001 - 20,000,000	> 20,000,000	
รวม	817,691 (100.0)	315,648 (38.6)	277,680 (33.9)	111,723 (13.7)	63,129 (7.7)	25,515 (3.1)	11,296 (1.4)	10,542 (1.3)	2,158 (0.3)
การขาย การบำรุงรักษาและการ ซ่อมแซมยานยนต์และรถจักรยานยนต์ รวมทั้งการขายปลีกน้ำมันเชื้อเพลิง รถยนต์	67,145 (100.0)	18,999 (28.3)	23,265 (34.6)	11,877 (17.7)	7,142 (10.6)	3,036 (4.5)	1,336 (2.0)	1,318 (2.0)	172 (0.3)
การขายส่งและการค้าเพื่อค้าขายหน้า ยกเว้น ยานยนต์และรถจักรยานยนต์	33,428 (100.0)	4,197 (12.6)	7,933 (23.7)	6,924 (20.7)	7,100 (21.3)	3,543 (10.6)	1,745 (5.2)	1,884 (5.6)	102 (0.3)
การขายปลีก ยกเว้นยานยนต์ และ รถจักรยานยนต์รวมทั้งการซ่อมแซม ของใช้ส่วนบุคคลและของใช้ใน ครัวเรือน	288,877 (100.0)	110,837 (38.4)	105,332 (36.5)	41,046 (14.2)	20,266 (7.0)	6,867 (2.4)	2,335 (0.8)	1,468 (0.5)	726 (0.2)
โรงแรมและภัตตาคาร	116,827 (100.0)	46,250 (39.6)	45,160 (38.7)	14,894 (12.7)	6,674 (5.7)	2,146 (1.8)	807 (0.7)	534 (0.5)	362 (0.3)
กิจกรรมด้านอสังหาริมทรัพย์	35,614 (100.0)	12,859 (36.1)	11,563 (32.5)	5,209 (14.6)	3,392 (9.5)	1,266 (3.6)	617 (1.7)	617 (1.7)	91 (0.3)
กิจกรรมด้านคอมพิวเตอร์และกิจกรรม ที่เกี่ยวข้อง	3,763 (100.0)	944 (25.1)	1,494 (39.7)	631 (16.8)	368 (9.8)	169 (4.5)	73 (1.9)	79 (2.1)	5 (0.1)
การให้เช่าเครื่องจักรและเครื่องอุปกรณ์ โดยไม่มีผู้ควบคุม การวิจัยและการ พัฒนาและกิจกรรมด้านธุรกิจอื่น ๆ	30,808 (100.0)	9,764 (31.7)	10,722 (34.8)	4,919 (16.0)	3,057 (9.9)	1,308 (4.3)	535 (1.7)	433 (1.4)	70 (0.2)
กิจกรรมนันทนาการและการบริการ อื่น ๆ	83,651 (100.0)	45,902 (54.9)	28,203 (33.7)	6,333 (7.6)	2,009 (2.4)	607 (0.7)	256 (0.3)	171 (0.2)	170 (0.2)
การผลิต	118,829 (100.0)	46,997 (39.5)	34,039 (28.6)	16,352 (13.8)	10,165 (8.6)	4,908 (4.1)	2,713 (2.3)	3,277 (2.8)	378 (0.3)
การก่อสร้าง	9,464 (100.0)	1,854 (19.6)	2,335 (24.7)	1,726 (18.2)	1,580 (16.7)	910 (9.6)	504 (5.3)	525 (5.6)	30 (0.3)
การขนส่งทางบกและตัวแทนธุรกิจ การท่องเที่ยว	29,285 (100.0)	17,045 (58.2)	7,634 (26.0)	1,812 (6.2)	1,376 (4.7)	755 (2.6)	375 (1.3)	236 (0.8)	52 (0.2)

หมายเหตุ: ตัวเลขในวงเล็บ คือ อัตราร้อยละ

หากพิจารณากิจกรรมทางเศรษฐกิจและชั้นของรายรับของสถานประกอบการ พบว่า สถานประกอบการทุกประเภท ส่วนใหญ่เป็นสถานประกอบการที่มีรายรับน้อยกว่าหรือเท่ากับ 500,000 บาท โดยเฉพาะกิจกรรมนันทนาการและการบริการอื่น ๆ มีสัดส่วนของสถานประกอบการขนาดเล็กในสัดส่วนที่สูงกว่ากิจกรรมประเภทอื่น ๆ คือ ประมาณร้อยละ 88.6 เป็นที่น่าสังเกตว่าสถานประกอบการที่มีรายรับตั้งแต่ 20,000,000 บาทขึ้นไปนั้น เป็นสถานประกอบการที่มีการประกอบกิจกรรมการขายส่งและการค้าเพื่อค้าขายหน้า (ยกเว้นยานยนต์และรถจักรยานยนต์) และการก่อสร้าง โดยมีสัดส่วนเท่ากัน คือ ประมาณร้อยละ 5.6 ซึ่งสูงกว่ากิจกรรมประเภทอื่น ๆ

CHAPTER 1

INTRODUCTION

1.1 Background

The National Statistical Office (NSO) has conducted the Business Trade and Services Census twice, in 1966 and in 1988. According to the United Nations recommendation, the countries should conduct the census every 10 years to provide basic information on business trade and service continually, but due to the budget constraint and personnel limitation, NSO has conducted the annual survey during the absence of censuses.

Due to rapid change of economic situation, especially after the economic crisis in 1997, the operational structure of the business establishments has then changed dramatically, new types of business establishments have arisen. At present, the small and medium enterprises (SMEs) play important roles in developing and recovering the economic situation, therefore, it is necessary for the government to have up-to-date information concerning business trade and services in order to obtain the actual situation for setting up policy and development plan of the country. The NSO then decided to carry out the third Business Trade and Services Census in 2002. The data collection is performed into 2 stages in 2 periods of time as follows;

1) Listing stage

- In 2001: Collection of basic information of business establishments located in non-municipal areas, forming as Subdistrict Administration Organization, throughout the country.

- In 2002: Collection of basic information in Bangkok, Pattaya and municipal areas throughout the country.

2) Enumeration

- In 2002: Collection detailed of operational information of sample survey of business establishments in all areas mentioned earlier.

1.2 Objectives

The objectives of collecting basic information of establishments are as follows;

1) To collect basic information on the structure and distribution of establishments such as wholesale trade, retail trade, manufacturing, construction and other land transport and activities of travel agencies.

2) To prepare a framework for the enumeration in 2002.

3) To compile the directory, which will be used as an up-to-date sampling frame for establishments surveys.

1.3 The item of data

The item of data collected is as follows;

- Name, address and contact address of establishments
- Number and type of establishments
- Foreign investments or share holding
- Form of legal organization and form of economic organization
- Number of persons engaged and number of employees
- Receipts of establishments
- Use of information and communication technology

1.4 Scope and coverage

The collection of basic information of establishments covers establishments with at least one person, engaged in economic activities classified according to the International Standard Industrial Classification of All Economic Activities (ISIC: Rev. 3) as follows;

- Business trade and services
- Manufacturing
- Construction
- Other land transport and activities of travel agencies

Those establishments were located in fixed premises in Bangkok, Pattaya and municipal areas throughout the country.

1.5 Reference period

All information compiled was subject to the establishments performing their business operation in 2002.

1.6 Concepts and definitions

1) Establishment

An establishment is defined as an economic unit which engages, under the ownership or control of a single legal entity, in a kind of economic activity at a fixed location.

2) Economic activity

The economic activity used in conducting the 2002 Business Trade and Service Census, is based on the International Standard Industrial Classification of All Economic Activities: ISIC Rev. 3, as follows;

- **Sale, maintenance and repair of motor vehicles and motorcycles, retail sale of automotive fuel**

Wholesale and retail sale of new and second hand motor vehicles, motorcycles and snowmobiles, maintenance and repair, sale of parts and accessories, activities of commission agents involved in the sale of the vehicles, washing, polishing and towing of vehicles, etc. Also included is the retail sale of automotive fuel and lubricating or cooling products.

- **Wholesale trade and commission trade, except of motor vehicles and motorcycles**

- The resale (sale without transformation) of new and used goods to retailers, to industrial, commercial, institutional or professional users; or to other wholesalers, or acting as agents or brokers in buying merchandise for, or selling merchandise to, such persons or companies.

- Wholesalers frequently physically assemble, sort and grade goods in large lots, break bulk, re-pack, redistribute in smaller lots, e.g. pharmaceuticals; store, refrigerate, deliver and install goods, engage in sales promotion for their customers and label design.

- **Retail trade, except of motor vehicles and motorcycles; repair of personal and household goods**

- The resale (sale without transformation) of new and used goods to the general public for personal or household.

- Repair and installation of personal and household goods

- **Hotels and restaurants**

- The provision on a fee basis of short-term lodging, camping space and camping facilities, whether open to the general public or restricted to members of a particular organization. Examples of activities included here are those usually offered by hotels, motels, school dormitories, rooming houses, guest homes and houses, youth hostels, shelters, etc.

- Sale of prepared foods and drinks for immediate consumption on the premises such as restaurants, cafes, lunch counters and refreshment stands.

ห้ อ ง ส ม ุด

สำนักงานสถิติแห่งชาติ

- **Real estate activities**

- Buying, selling, renting and operating of self-owned or leased real estate such as apartment buildings and dwellings, non-residential buildings; developing and subdividing real estate into lots, etc. Also included are development and sale of land and cemetery lots, operating of apartment hotels and residential mobile home sites.

- Buying, selling, renting, managing and appraising real estate on a fee of contract basis.

- **Computer and related activities**

- Consultancy on type and configuration of hardware with or without associated software application.

- The consultancy typically involves analyzing the users needs and problems and presenting the best solution.

- Activities in connection with analysis, design and programming of systems ready to use. This usually involves the analysis of the users needs and problems, consultancy on the most economic solution and producing the necessary software to realize this solution.

- Activities involve development, production, supply and documentation of order-made software based on orders from specific users and easy-order and ready-made (non-customized) software.

- The processing or tabulation of all types of data. This may consist of the complete processing and preparation of reports from data supplied by the customer. It may also be specialized, such as key punching or other input preparation, conversion, such as card to tape, etc., optical character recognition etc. The services may be supplied either over-the-counter or via remote access terminals and may employ either the customer's or a proprietary program. Included is the provision of such services on an hourly or time-share basis. Also included is the management and operation of data processing facilities of others on a continuing basis.

- **Renting of machinery and equipment without operator, research and development and other business activities**

- Renting includes leasing the machinery and equipment of all kinds of personal and household goods.

- Research and development experimental development on natural sciences, engineering social sciences and humanities

- Legal, accounting, book-keeping and auditing activities; tax consultancy; market research and public opinion polling; business and management consultancy

- Architectural, engineering and other technical activities

- Advertising

- **Recreational and other service activities**

- Motion picture, radio, television and other entertainment activities.

- News agency activities.

- Library and archives activities, museums activities and preservation of historical sites and buildings.

- Sporting and other recreational activities.

- Other service activities such as washing, and (dry-) cleaning of textile and fur products, hairdressing and other beauty treatment, funeral and related activities etc.

- **Manufacturing**

Manufacturing is defined here as the physical or chemical transformation of materials or components into new products, whether the work is performed by power-driven machines or by hand, whether it is done in a factory or in the worker's home, and whether the products are sold at wholesale or retail. Assembly of the component parts of manufactured products is considered manufacturing.

- **Construction**

Construction refers to economic activity directed to the creation, renovation repair and demolition of buildings, land improvement of an engineering nature and other such engineering constructions as roads, bridges and dams etc.

Construction industry refers to establishments engaged in the following activities;

- Site preparation e.g. demolition, wrecking of old building, land preparation etc.

- Building of complete constructions or parts thereof; civil engineering e.g. highways, streets, bridges, tunnel etc. including new construction additions, alteration and repairs

- Building installation, e.g. plumbing, installation of air-conditioning, alarm system, escalator etc.

-Building completion e.g. glazing, plastering, painting and decoration floor and wall tiling, floor sanding etc.

-Renting of construction or demolition equipment with operator, e.g. renting of crane with operator etc.

- **Other land transport and activities of travel agencies**

Other scheduled and non-scheduled passenger land transport. This class includes all freight transport operation by road and activities of travel agencies and tour operators; tourist assistance activities etc.

3) Form of legal organization

Individual proprietor

Refers to a privately-owned establishment or an establishment owned by or organized in the form of partnership, but not registered

Juristic partnership

Refers to an establishment which was legally registered by at least 2 persons who were bound together to form and share their responsibilities in a business.

Company limited or Public company limited

Company limited

Refers to an establishment, which was established and legally registered by an initiative group of at least 7 persons.

Public company limited

Refers to an establishment, which was established and legally registered by an initiative group of at least 15 persons.

Government or State enterprise

Refer to an establishment, which entirely owned by the government or more than 50 percent of its shares belonged to the government.

Cooperatives

Refer to an establishment, which was organized on cooperative lines and registered under the Cooperation Act. with an initiative group of not less than 10 persons.

Others

Refer to establishments other than those mentioned earlier.

4) Form of economic organization

Single unit

Refers to an establishment which was not a branch of any establishment or which had no branch or subsidiary.

Head office is a head quarter establishment, which owned or controlled their branches or subsidiary unit.

Branch or Subsidiary

Refer to an establishment, which was a branch or a subsidiary of another establishment.

Franchise

Refer to an establishment or store, which performed a franchise business as follows;

(1) Franchiser

Refer to establishment or store, which was a branch operated by its parent franchising company.

(2) Franchisee

Refer to establishment or store, which runs the business with the franchise agreement.

5) Persons engaged

This refers to paid and unpaid workers working at the end of the pay period nearest to December of the year. It also included persons who normally worked in the establishment but were absent during the referred period due to illness or on leave with pay, but excluded those persons who were on leave for military services or one who had obtained long leave or were on strike.

Persons engaged in an establishment were classified as follows ;

(1) The owners or business partners who managed or participated in management of establishment; all persons living in the household of any proprietors of the owners and working in the establishment at least 20 hours a week without regular pay. The owners or the entrepreneur might provide them with money, foods, clothes and other subsidies, but were not responsible for the legal pay.

(2) Employees refer to those persons who worked in the establishment and received regular pay in terms of wages or salaries or piecework. These included administrative, technical and clerical personnel such as salaried managers and directors, laboratory and research workers, salesmen and operative workers.

Exclusion is home workers, persons who were employed to work occasionally such as laborer and sale agents who do not receive regular pay.

6) Receipts

(1) Receipts from business trade and services establishment

Refer to the total amount received for operating the business in the year, such as receipts for sales of goods, for hotels and restaurants, for rendering services and commission, irrespective of time or method of payment. Hire - purchase or installment contracts and value of goods sold by other establishments are included, as well as receipts for rent on land and on fixed assets, dividend, interest, gains form currency exchange and others. Excluded are goods for sales on the account of others and the discount given to customers.

(2) Receipts from manufacturing industry establishment

2.1 Sales of goods produced

Refers to the value of sales, during the year, of all goods produced either by the establishment itself, or by other establishments under contract and commission as well as the value of goods produced for own use or providing to employees as of fringe benefits. Included are value of goods transferred from the producing establishment to their head office and branches or to their wholesale and retail organizations under the same ownership and value of sales of scrap and refuse.

2.2 Sales of goods purchased for resale

Refers to value of all goods that were resold without any transformation or processing.

2.3 Receipts for contract and commission work

This item includes the value of contract and commission work done for others on materials owned by them. Similar work done for other establishments of the same enterprise, should be included and valued at an estimated market price or the actual cost. Excluded is the value of material supplied to the establishment doing the contract work.

2.4 Receipts for repair and installation work done for others

This item covers the value, at actual invoice prices of repair, maintenance and installation work rendered to other establishments or to individual customers. Services provided to other establishments within the same enterprises include labour and overhead costs, charges for materials supplied by the establishment in the course of the work.

2.5 Other receipts

This item refers to the value of electricity sold by the establishment and value of the by-product sold.

(3) Receipts from construction establishment

3.1 Receipts from building of complete constructions or parts thereof; civil engineering

Refers to value of all construction work actually performed in the year, such as work done for which is a main contractor, work done by subcontractors, and own-labour-forcework.

3.2 Receipts for repair and maintenance work done for others

This item covers the value, at actual invoice prices of repair, maintenance work rendered to other establishments or to individual customers. Services provided to other establishments within the same enterprises include labour and overhead cost, charges for materials supplied by the establishment in the course of the work.

3.3 Other receipts

Refers to receipts of establishments other than receipts from running all types of construction businesses.

(4) Receipts from land transport establishment

4.1 Receipts from scheduled passenger land transports

- Receipts from being bus operations if the bus used for passenger carriage on the route which were settled by Land Transportation Committee
 - Receipts from bus fare under licensed route
 - Receipts from bus fare of another person licensed route
 - Receipts from sub-contracted operators
- Receipts from another bus operators that have scheduled such as school bus, tourist cable car etc.

4.2 Receipts from other non-scheduled passenger transportation operation or another remuneration from passenger carriage not classified in No. 4.1 such as taxi, motorcycle, service bus rental etc.

4.3 Freight transport

Receipts from the charging of goods or another matter carriage such as brick, stone, soil, sand, garbage etc.

(5) Receipts from travel agencies establishment

Refers to total receipts of establishment in the year from furnishing travel information, advice and planning, arranging tours, accommodation and transportation for travelers and tourists, furnishing tickets, etc. Also included are tourists assistance activities not elsewhere classified, such carried on by tourist guides.

1.7 Data collection

The basic information of establishment was conducted by interviewing method. The enumerators who are permanent and temporary staffs of the National Statistical Office were sent out to the establishments for interviewing the entrepreneurs or persons entitled, during January - May 2002

1.8 Data processing

Basic information of the establishments in provincial areas was processed at the provincial offices with the technical supports from the central office e.g. preparation of the software programs for data entry and tabulation, and drafting form of the report. Those basic data for regions and the whole kingdom, as well as the detailed information of the establishments were processed at the central office.

1.9 Data presentation and reporting

Results of the basic information of establishment are presented into 3 levels of publication

1. Provincial level report consists of totally 76 volumes.
2. Regional level report of consist of 5 volumes, i.e., Vicinity, Central, Northern, Northeastern and Southern region.
3. Whole Kingdom level report.

CHAPTER 2

MAJOR FINDINGS

2.1 Number of establishments

The results of data collection from establishments located in Bangkok, Pattaya and municipal areas, table 1 shows that there were totally 817,691 establishments. Most of establishments (about 35.3 percent) were engaged in *retail trade (except of motor vehicles and motorcycles) repair of personal and household goods*. Followed by those engaged in *manufacturing* and *hotels and restaurants* were about 14.5 and 14.3 percent respectively. Establishments engaged in *recreational and other service activities* was about 10.2 percent. The other economic activities, each, had less than 10.0 percent of the total, especially those engaged in *computer and related activities* had the lowest proportion of about 0.5 percent.

Table 1 Number and percentage of establishments by economic activity

Economic Activity	Number	%
Total	817,691	100.0
Sale, maintenance and repair of motor vehicles and motorcycles, retail sale of automotive fuel	67,145	8.2
Wholesale trade and commission trade, except of motor vehicles and motorcycles	33,428	4.1
Retail trade, except of motor vehicles and motorcycles; repair of personal and household goods	288,877	35.3
Hotels and restaurants	116,827	14.3
Real estate activities	35,614	4.3
Computer and related activities	3,763	0.5
Renting of machinery and equipment without operator, research and development and other business activities	30,808	3.8
Recreational and other service activities	83,651	10.2
Manufacturing	118,829	14.5
Construction	9,464	1.2
Other land transport and activities of travel agencies	29,285	3.6

2.2 Size of establishment (number of persons engaged)

Considering size of establishment, specified by number of persons engaged, table 2 shows that most of the establishments (about 84.8 percent) were small size, with less than 5 persons engaged. Followed by those, with 5 - 9 and 10 - 19 persons engaged were about 8.9 and 3.4 percent respectively. For the establishments, with 20 persons engaged or more, was about 2.9 percent.

Table 2 Number and percentage of establishments by size of establishment (number of persons engaged) and economic activity

Economic Activity	Total	Size of establishment (number of persons engaged)						No answers
		1 - 4	5 - 9	10 - 19	20 - 49	50 - 99	≥ 100	
Total	817,691	693,237	72,762	28,161	14,721	4,272	4,466	72
	(100.0)	(84.8)	(8.9)	(3.4)	(1.8)	(0.5)	(0.6)	(- -)
Sale, maintenance and repair of motor vehicles and motorcycles, retail sale of automotive fuel	67,145	52,871	9,317	3,256	1,392	212	92	5
	(100.0)	(78.7)	(13.9)	(4.9)	(2.1)	(0.3)	(0.1)	(- -)
Wholesale trade and commission trade, except of motor vehicles and motorcycles	33,428	20,583	7,077	3,250	1,801	465	251	1
	(100.0)	(61.6)	(21.2)	(9.7)	(5.4)	(1.4)	(0.7)	(- -)
Retail trade, except of motor vehicles and motorcycles; repair of personal and household goods	288,877	267,822	14,966	4,131	1,371	295	267	25
	(100.0)	(92.7)	(5.2)	(1.4)	(0.5)	(0.1)	(0.1)	(- -)
Hotels and restaurants	116,827	97,610	11,915	4,262	2,100	500	428	12
	(100.0)	(83.6)	(10.2)	(3.6)	(1.8)	(0.4)	(0.4)	(- -)
Real estate activities	35,614	32,626	1,770	736	341	70	68	3
	(100.0)	(91.6)	(5.0)	(2.1)	(0.9)	(0.2)	(0.2)	(- -)
Computer and related activities	3,763	3,120	344	170	97	22	10	-
	(100.0)	(82.9)	(9.1)	(4.5)	(2.6)	(0.6)	(0.3)	-
Renting of machinery and equipment without operator, research and development and other business activities	30,808	24,563	3,569	1,402	763	241	269	1
	(100.0)	(79.7)	(11.6)	(4.5)	(2.5)	(0.8)	(0.9)	(- -)
Recreational and other service activities	83,651	79,009	2,960	997	476	144	61	4
	(100.0)	(94.4)	(3.5)	(1.2)	(0.6)	(0.2)	(0.1)	(- -)
Manufacturing	118,829	84,493	16,876	7,599	5,135	1,958	2,757	11
	(100.0)	(71.1)	(14.2)	(6.4)	(4.3)	(1.7)	(2.3)	(- -)
Construction	9,464	4,090	2,534	1,574	877	228	161	-
	(100.0)	(43.2)	(26.8)	(16.6)	(9.3)	(2.4)	(1.7)	-
Other land transport and activities of travel agencies	29,285	26,450	1,434	784	368	137	102	10
	(100.0)	(90.3)	(4.9)	(2.7)	(1.3)	(0.5)	(0.3)	(- -)

Note : (1) Figures in the brackets are percent.

(2) - - Less than 0.1 percent.

Looking at the economic activity and size of establishment, it was found that more than 70.0 percent of establishments in all kind of economic activities were small size, with less than 5 persons engaged. Except for those engaged in *wholesale trade and commission trade (except of motor vehicles and motorcycles)* and *construction*, which had the proportions of small size establishments, of about 61.6 and 43.2 percent respectively.

2.3 Form of legal organization

For the form of legal organization of establishments located in Bangkok, Pattaya and municipal areas, table 3 shows that most of the establishments (about 89.7 percent) were individual proprietor. Followed by those, which were in the form of company limited, public company limited and juristic partnership, were about 6.9 and 3.1 percent respectively. The rest (about 0.3 percent) were government, state enterprises, cooperatives and others.

Table 3 Number and percentage of establishments by form of legal organization and economic activity

Economic Activity	Total	Form of legal organization			
		Individual proprietor	Juristic partnership	Company limited, Public company limited	Government, State - enterprises, Cooperatives and Others
Total	817,691	733,566	25,346	56,532	2,247
	(100.0)	(89.7)	(3.1)	(6.9)	(0.3)
Sale, maintenance and repair of motor vehicles and motorcycles, retail sale of automotive fuel	67,145	56,544	4,910	5,524	167
	(100.0)	(84.2)	(7.3)	(8.2)	(0.3)
Wholesale trade and commission trade, except of motor vehicles and motorcycles	33,428	20,834	3,675	8,842	77
	(100.0)	(62.3)	(11.0)	(26.5)	(0.2)
Retail trade, except of motor vehicles and motorcycles; repair of personal and household goods	288,877	267,529	7,526	12,975	847
	(100.0)	(92.6)	(2.6)	(4.5)	(0.3)
Hotels and restaurants	116,827	112,961	625	3,165	76
	(100.0)	(96.7)	(0.5)	(2.7)	(0.1)
Real estate activities	35,614	32,244	564	2,609	197
	(100.0)	(90.5)	(1.6)	(7.3)	(0.6)
Computer and related activities	3,763	2,891	150	722	-
	(100.0)	(76.8)	(4.0)	(19.2)	-
Renting of machinery and equipment without operator, research and development and other business activities	30,808	25,057	895	4,796	60
	(100.0)	(81.3)	(2.9)	(15.6)	(0.2)
Recreational and other service activities	83,651	81,903	241	1,220	287
	(100.0)	(97.9)	(0.3)	(1.5)	(0.3)
Manufacturing	118,829	102,827	4,015	11,528	459
	(100.0)	(86.5)	(3.4)	(9.7)	(0.4)
Construction	9,464	5,073	1,756	2,614	21
	(100.0)	(53.6)	(18.6)	(27.6)	(0.2)
Other land transport and activities of travel agencies	29,285	25,703	989	2,537	56
	(100.0)	(87.8)	(3.4)	(8.6)	(0.2)

Note : Figures in the brackets are percent.

Considering the form of legal organization in each economic activity, it appeared that there were the same patterns as mentioned above. That is, most of establishments were individual proprietor, followed by those, which were company limited, public company limited and juristic partnership.

2.4 Form of economic organization

For the form of economic organization, it shows that 97.6 percent of establishments located in Bangkok, Pattaya and municipal areas was single unit. About 1.7 percent were in the form of branch. Those, which were head office and franchise, had very small proportions of about 0.4 and 0.3 percent respectively.

Table 4 Number and percentage of establishments by form of economic organization and economic activity

Economic Activity	Total	Form of economic organization			
		Single unit	Head office	Branch	Franchise
Total	817,691	798,070	2,899	14,168	2,554
	(100.0)	(97.6)	(0.4)	(1.7)	(0.3)
Sale, maintenance and repair of motor vehicles and motorcycles, retail sale of automotive fuel	67,145	64,027	578	2,198	342
	(100.0)	(95.3)	(0.9)	(3.3)	(0.5)
Wholesale trade and commission trade, except of motor vehicles and motorcycles	33,428	31,980	375	1,073	-
	(100.0)	(95.7)	(1.1)	(3.2)	-
Retail trade, except of motor vehicles and motorcycles; repair of personal and household goods	288,877	280,617	716	5,888	1,656
	(100.0)	(97.1)	(0.3)	(2.0)	(0.6)
Hotels and restaurants	116,827	114,935	149	1,401	342
	(100.0)	(98.4)	(0.1)	(1.2)	(0.3)
Real estate activities	35,614	35,243	84	287	-
	(100.0)	(99.0)	(0.2)	(0.8)	-
Computer and related activities	3,763	3,668	11	84	-
	(100.0)	(97.5)	(0.3)	(2.2)	-
Renting of machinery and equipment without operator, research and development and other business activities	30,808	29,693	173	845	97
	(100.0)	(96.4)	(0.6)	(2.7)	(0.3)
Recreational and other service activities	83,651	83,100	55	379	117
	(100.0)	(99.3)	(0.1)	(0.5)	(0.1)
Manufacturing	118,829	117,134	531	1,164	-
	(100.0)	(98.6)	(0.4)	(1.0)	-
Construction	9,464	9,191	77	196	-
	(100.0)	(97.1)	(0.8)	(2.1)	-
Other land transport and activities of travel agencies	29,285	28,482	150	653	-
	(100.0)	(97.3)	(0.5)	(2.2)	-

Note : Figures in the brackets are percent.

Looking at the economic activity and the form of economic organization, it was found that, more than 95.0 percent of establishments in all kind of economic activities were single unit, especially establishments engaged in *recreational and other service activities* had the highest proportion of about 99.3 percent.

2.5 Foreign investment or share holding

Table 5 illustrates that most of 56,532 company limited and public company limited had no foreign investment or share holding, while the rest of about 8.7 percent did. Out of these, about 66.6 percent was over ten percent share holding and 33.4 percent was ten percent or lower of the share holding.

Table 5 Number and percentage of establishments by proportion of foreign investment or share holding and economic activity

Economic Activity	Number of establishments	No foreign investment or share holding	Proportion of foreign investment or share holding		
			Total	≤ 10%	> 10%
Total	56,532	51,618	4,914	1,643	3,271
	(100.0)	(91.3)	(8.7)	(33.4)	(66.6)
Sale, maintenance and repair of motor vehicles and motorcycles, retail sale of automotive fuel	5,524	5,274	250	94	156
	(100.0)	(95.5)	(4.5)	(37.6)	(62.4)
Wholesale trade and commission trade, except of motor vehicles and motorcycles	8,842	7,968	874	305	569
	(100.0)	(90.1)	(9.9)	(34.9)	(65.1)
Retail trade, except of motor vehicles and motorcycles; repair of personal and household goods	12,975	12,100	875	306	569
	(100.0)	(93.3)	(6.7)	(35.0)	(65.0)
Hotels and restaurants	3,165	2,652	513	169	344
	(100.0)	(83.8)	(16.2)	(32.9)	(67.1)
Real estate activities	2,609	2,498	111	56	55
	(100.0)	(95.7)	(4.3)	(50.5)	(49.5)
Computer and related activities	722	639	83	33	50
	(100.0)	(88.5)	(11.5)	(39.8)	(60.2)
Renting of machinery and equipment without operator, research and development and other business activities	4,796	4,441	355	129	226
	(100.0)	(92.6)	(7.4)	(36.3)	(63.7)
Recreational and other service activities	1,220	1,145	75	33	42
	(100.0)	(93.9)	(6.1)	(44.0)	(56.0)
Manufacturing	11,528	10,057	1,471	400	1,071
	(100.0)	(87.2)	(12.8)	(27.2)	(72.8)
Construction	2,614	2,478	136	53	83
	(100.0)	(94.8)	(5.2)	(39.0)	(61.0)
Other land transport and activities of travel agencies	2,537	2,366	171	65	106
	(100.0)	(93.3)	(6.7)	(38.0)	(62.0)

Note : (1) Figures in the brackets are percent.

(2) Only establishments which were company limited and public company limited.

Considering the economic activity and proportion of foreign investment or share holding, it was found that most of establishments had the same patterns as mentioned above. Especially establishments engaged in *hotels and restaurants*, *manufacturing* and *computer and related activities* had higher proportions than other economic activities of about 16.2, 12.8 and 11.5 percent respectively.

2.6 Use of information and communication technology

Looking at the use of information and communication technology of establishments, it was found that most of them (about 89.5 percent) had no computer, while the rest of about 10.5 percent had use of computer. Out of these, about 40.6 percent access to the Internet for business purposes, for other purpose of about 9.4 percent and the rest of about 50.0 did not access to the Internet. The use of a web site was about 7.6 percent of establishments with computer use.

Table 6 Number and percentage of establishments by use of information and communication technology and economic activity

Economic Activity	Number of establishments	No computer	Use of computer					
			Total	Internet access		Use of web site		
				For business	For other purposes	No	Yes	No
Total	817,691	731,697	85,994	34,954	8,070	42,970	6,565	79,429
	(100.0)	(89.5)	(10.5)	(40.6)	(9.4)	(50.0)	(7.6)	(92.4)
Sale, maintenance and repair of motor vehicles and motorcycles, retail sale of automotive fuel	67,145	59,757	7,388	2,458	710	4,220	259	7,129
	(100.0)	(89.0)	(11.0)	(33.3)	(9.6)	(57.1)	(3.5)	(96.5)
Wholesale trade and commission trade, except of motor vehicles and motorcycles	33,428	24,037	9,391	4,706	797	3,888	1,047	8,344
	(100.0)	(71.9)	(28.1)	(50.1)	(8.5)	(41.4)	(11.1)	(88.9)
Retail trade, except of motor vehicles and motorcycles; repair of personal and household goods	288,877	268,390	20,487	6,466	2,358	11,663	1,351	19,136
	(100.0)	(92.9)	(7.1)	(31.6)	(11.5)	(56.9)	(6.6)	(93.4)
Hotels and restaurants	116,827	111,780	5,047	1,924	490	2,633	569	4,478
	(100.0)	(95.7)	(4.3)	(38.1)	(9.7)	(52.2)	(11.3)	(88.7)
Real estate activities	35,614	31,538	4,076	1,276	330	2,470	186	3,890
	(100.0)	(88.6)	(11.4)	(31.3)	(8.1)	(60.6)	(4.6)	(95.4)
Computer and related activities	3,763	764	2,999	2,085	228	686	389	2,610
	(100.0)	(20.3)	(79.7)	(69.5)	(7.6)	(22.9)	(13.0)	(87.0)
Renting of machinery and equipment without operator, research and development and other business activities	30,808	19,751	11,057	4,273	887	5,897	671	10,386
	(100.0)	(64.1)	(35.9)	(38.7)	(8.0)	(53.3)	(6.1)	(93.9)
Recreational and other service activities	83,651	78,463	5,188	2,572	573	2,043	288	4,900
	(100.0)	(93.8)	(6.2)	(49.6)	(11.0)	(39.4)	(5.6)	(94.4)
Manufacturing	118,829	104,697	14,132	6,247	1,197	6,688	1,288	12,844
	(100.0)	(88.1)	(11.9)	(44.2)	(8.5)	(47.3)	(9.1)	(90.9)
Construction	9,464	6,127	3,337	1,416	278	1,643	207	3,130
	(100.0)	(64.7)	(35.3)	(42.4)	(8.3)	(49.3)	(6.2)	(93.8)
Other land transport and activities of travel agencies	29,285	26,393	2,892	1,531	222	1,139	310	2,582
	(100.0)	(90.1)	(9.9)	(52.9)	(7.7)	(39.4)	(10.7)	(89.3)

Note : Figures in the brackets are percent.

Considering the economic activity and use of information and communication technology, table 6 shows that establishments engaged in *computer and related activities* had the highest proportion (about 79.7 percent) of using computer. Followed by those engaged in *renting of machinery and equipment without operator, research and development and other business activities* and *construction* were about 35.9 and 35.3 percent respectively.

2.7 Class of receipts

Considering the size of establishments, in terms of class of receipts, it was found that most of establishments (about 72.5 percent) were small size, with less than 500,000 baht of receipts. Establishments with 500,001 - 1,000,000 and 1,000,001 - 5,000,000 baht were about 13.7 and 7.7 percent respectively. For the establishments with 5,000,000 baht or more, there was only 5.8 percent.

Table 7 Number and percentage of establishments by class of receipts and economic activity

Economic Activity	Total	Class of receipts (Baht)							No answers
		≤ 100,000	100,001 - 500,000	500,001 - 1,000,000	1,000,001 - 5,000,000	5,000,001 - 10,000,000	10,000,001 - 20,000,000	> 20,000,000	
Total	817,691	315,648	277,680	111,723	63,129	25,515	11,296	10,542	2,158
	(100.0)	(38.6)	(33.9)	(13.7)	(7.7)	(3.1)	(1.4)	(1.3)	(0.3)
Sale, maintenance and repair of motor vehicles and motorcycles, retail sale of automotive fuel	67,145	18,999	23,265	11,877	7,142	3,036	1,336	1,318	172
	(100.0)	(28.3)	(34.6)	(17.7)	(10.6)	(4.5)	(2.0)	(2.0)	(0.3)
Wholesale trade and commission trade, except of motor vehicles and motorcycles	33,428	4,197	7,933	6,924	7,100	3,543	1,745	1,884	102
	(100.0)	(12.6)	(23.7)	(20.7)	(21.3)	(10.6)	(5.2)	(5.6)	(0.3)
Retail trade, except of motor vehicles and motorcycles; repair of personal and household goods	288,877	110,837	105,332	41,046	20,266	6,867	2,335	1,468	726
	(100.0)	(38.4)	(36.5)	(14.2)	(7.0)	(2.4)	(0.8)	(0.5)	(0.2)
Hotels and restaurants	116,827	46,250	45,160	14,894	6,674	2,146	807	534	362
	(100.0)	(39.6)	(38.7)	(12.7)	(5.7)	(1.8)	(0.7)	(0.5)	(0.3)
Real estate activities	35,614	12,859	11,563	5,209	3,392	1,266	617	617	91
	(100.0)	(36.1)	(32.5)	(14.6)	(9.5)	(3.6)	(1.7)	(1.7)	(0.3)
Computer and related activities	3,763	944	1,494	631	368	169	73	79	5
	(100.0)	(25.1)	(39.7)	(16.8)	(9.8)	(4.5)	(1.9)	(2.1)	(0.1)
Renting of machinery and equipment without operator, research and development and other business activities	30,808	9,764	10,722	4,919	3,057	1,308	535	433	70
	(100.0)	(31.7)	(34.8)	(16.0)	(9.9)	(4.3)	(1.7)	(1.4)	(0.2)
Recreational and other service activities	83,651	45,902	28,203	6,333	2,009	607	256	171	170
	(100.0)	(54.9)	(33.7)	(7.6)	(2.4)	(0.7)	(0.3)	(0.2)	(0.2)
Manufacturing	118,829	46,997	34,039	16,352	10,165	4,908	2,713	3,277	378
	(100.0)	(39.5)	(28.6)	(13.8)	(8.6)	(4.1)	(2.3)	(2.8)	(0.3)
Construction	9,464	1,854	2,335	1,726	1,580	910	504	525	30
	(100.0)	(19.6)	(24.7)	(18.2)	(16.7)	(9.6)	(5.3)	(5.6)	(0.3)
Other land transport and activities of travel agencies	29,285	17,045	7,634	1,812	1,376	755	375	236	52
	(100.0)	(58.2)	(26.0)	(6.2)	(4.7)	(2.6)	(1.3)	(0.8)	(0.2)

Note : Figures in the brackets are percent.

Looking at the economic activity and class of receipts, it was found that most of establishments were small size establishments, with less than 500,000 baht, especially establishments engaged in *recreational and other service activities* had the highest proportion (about 88.6 percent). It was noticeable that establishments, with 20,000,000 baht or more, engaged in *wholesale trade and commission trade (except of motor vehicles and motorcycles)* and *construction* with higher proportion of about 5.6 percent.

ตารางสถิติ

STATISTICAL TABLES

สารบัญตารางสถิติ

		หน้า
ตาราง 1	จำนวนสถานประกอบการ จำแนกตามกิจกรรมทางเศรษฐกิจ และภาค	-45-
ตาราง 2	จำนวนสถานประกอบการ จำแนกตามรูปแบบการจัดตั้งตามกฎหมาย และภาค	-46-
ตาราง 3	จำนวนสถานประกอบการ จำแนกตามรูปแบบการจัดตั้งทางเศรษฐกิจ และภาค	-47-
ตาราง 4	จำนวนสถานประกอบการ จำแนกตามสัดส่วนของการร่วมลงทุนหรือถือหุ้น ของต่างประเทศ และภาค	-48-
ตาราง 5	จำนวนสถานประกอบการ จำแนกตามขนาดของสถานประกอบการ (จำนวนคนทำงาน) และภาค	-49-
ตาราง 6	จำนวนสถานประกอบการ จำแนกตามขนาดของสถานประกอบการ (จำนวนลูกจ้าง) และภาค	-50-
ตาราง 7	จำนวนสถานประกอบการ จำแนกตามชั้นของรายรับ และภาค	-51-
ตาราง 8	จำนวนสถานประกอบการ จำแนกตามการมีและการใช้เทคโนโลยีสารสนเทศ และการสื่อสาร และภาค	-52-
ตาราง 9	จำนวนสถานประกอบการ จำแนกตามรูปแบบการจัดตั้งตามกฎหมาย และกิจกรรม ทางเศรษฐกิจ	-53-
ตาราง 10	จำนวนสถานประกอบการ จำแนกตามรูปแบบการจัดตั้งทางเศรษฐกิจ และกิจกรรม ทางเศรษฐกิจ	-54-
ตาราง 11	จำนวนสถานประกอบการ จำแนกตามสัดส่วนของการร่วมลงทุนหรือถือหุ้น ของต่างประเทศ และกิจกรรมทางเศรษฐกิจ	-55-
ตาราง 12	จำนวนสถานประกอบการ จำแนกตามขนาดของสถานประกอบการ (จำนวนคนทำงาน) และกิจกรรมทางเศรษฐกิจ	-56-
ตาราง 13	จำนวนคนทำงานในสถานประกอบการ จำแนกตามขนาดของสถานประกอบการ และกิจกรรมทางเศรษฐกิจ	-57-
ตาราง 14	จำนวนสถานประกอบการ จำแนกตามขนาดของสถานประกอบการ (จำนวนลูกจ้าง) และกิจกรรมทางเศรษฐกิจ	-58-
ตาราง 15	จำนวนสถานประกอบการ จำแนกตามชั้นของรายรับ และกิจกรรมทางเศรษฐกิจ	-59-
ตาราง 16	จำนวนสถานประกอบการ จำแนกตามการมีและการใช้เทคโนโลยีสารสนเทศ และการสื่อสาร และกิจกรรมทางเศรษฐกิจ	-60-
ตาราง 17	จำนวนสถานประกอบการ จำแนกตามรูปแบบการจัดตั้งตามกฎหมาย และชั้นของรายรับ	-61-
ตาราง 18	จำนวนสถานประกอบการ จำแนกตามรูปแบบการจัดตั้งทางเศรษฐกิจ และชั้นของรายรับ	-62-
ตาราง 19	จำนวนสถานประกอบการ จำแนกตามสัดส่วนของการร่วมลงทุนหรือถือหุ้น ของต่างประเทศ และชั้นของรายรับ	-63-
ตาราง 20	จำนวนสถานประกอบการ จำแนกตามขนาดของสถานประกอบการ (จำนวนคนทำงาน) และชั้นของรายรับ	-64-

CONTENTS

	PAGE	
TABLE 1	NUMBER OF ESTABLISHMENTS BY ECONOMIC ACTIVITY AND REGION	-45-
TABLE 2	NUMBER OF ESTABLISHMENTS BY FORM OF LEGAL ORGANIZATION AND REGION	-46-
TABLE 3	NUMBER OF ESTABLISHMENTS BY FORM OF ECONOMIC ORGANIZATION AND REGION	-47-
TABLE 4	NUMBER OF ESTABLISHMENTS BY PROPORTION OF FOREIGN INVESTMENT OR SHARE HOLDING AND REGION	-48-
TABLE 5	NUMBER OF ESTABLISHMENTS BY SIZE OF ESTABLISHMENT (NUMBER OF PERSONS ENGAGED) AND REGION	-49-
TABLE 6	NUMBER OF ESTABLISHMENTS BY SIZE OF ESTABLISHMENT (NUMBER OF EMPLOYEES) AND REGION	-50-
TABLE 7	NUMBER OF ESTABLISHMENTS BY CLASS OF RECEIPTS AND REGION	-51-
TABLE 8	NUMBER OF ESTABLISHMENTS BY USE OF INFORMATION AND COMMUNICATION TECHNOLOGY AND REGION	-52-
TABLE 9	NUMBER OF ESTABLISHMENTS BY FORM OF LEGAL ORGANIZATION AND ECONOMIC ACTIVITY	-53-
TABLE 10	NUMBER OF ESTABLISHMENTS BY FORM OF ECONOMIC ORGANIZATION AND ECONOMIC ACTIVITY	-54-
TABLE 11	NUMBER OF ESTABLISHMENTS BY PROPORTION OF FOREIGN INVESTMENT OR SHARE HOLDING AND ECONOMIC ACTIVITY	-55-
TABLE 12	NUMBER OF ESTABLISHMENTS BY SIZE OF ESTABLISHMENT (NUMBER OF PERSONS ENGAGED) AND ECONOMIC ACTIVITY	-56-
TABLE 13	NUMBER OF PERSONS ENGAGED IN ESTABLISHMENT BY SIZE OF ESTABLISHMENT AND ECONOMIC ACTIVITY	-57-
TABLE 14	NUMBER OF ESTABLISHMENTS BY SIZE OF ESTABLISHMENT (NUMBER OF EMPLOYEES) AND ECONOMIC ACTIVITY	-58-
TABLE 15	NUMBER OF ESTABLISHMENTS BY CLASS OF RECEIPTS AND ECONOMIC ACTIVITY	-59-
TABLE 16	NUMBER OF ESTABLISHMENTS BY USE OF INFORMATION AND COMMUNICATION TECHNOLOGY AND ECONOMIC ACTIVITY	-60-
TABLE 17	NUMBER OF ESTABLISHMENTS BY FORM OF LEGAL ORGANIZATION AND CLASS OF RECEIPTS	-61-
TABLE 18	NUMBER OF ESTABLISHMENTS BY FORM OF ECONOMIC ORGANIZATION AND CLASS OF RECEIPTS	-62-

	PAGE	
TABLE 19	NUMBER OF ESTABLISHMENTS BY PROPORTION OF FOREIGN INVESTMENT OR SHARE HOLDING AND CLASS OF RECEIPTS	-63-
TABLE 20	NUMBER OF ESTABLISHMENTS BY SIZE OF ESTABLISHMENT (NUMBER OF PERSONS ENGAGED) AND CLASS OF RECEIPTS	-64-
TABLE 21	NUMBER OF ESTABLISHMENTS BY SIZE OF ESTABLISHMENT (NUMBER OF EMPLOYEES) AND CLASS OF RECEIPTS	-65-
TABLE 22	NUMBER OF ESTABLISHMENTS BY USE OF INFORMATION AND COMMUNICATION TECHNOLOGY AND CLASS OF RECEIPTS	-66-
TABLE 23	NUMBER OF ESTABLISHMENTS BY USE OF INFORMATION AND COMMUNICATION TECHNOLOGY AND FORM OF LEGAL ORGANIZATION	-67-
TABLE 24	NUMBER OF ESTABLISHMENTS BY USE OF INFORMATION AND COMMUNICATION TECHNOLOGY AND PROPORTION OF FOREIGN INVESTMENT OR SHARE HOLDING	-68-
TABLE 25	NUMBER OF ESTABLISHMENTS BY USE OF INFORMATION AND COMMUNICATION TECHNOLOGY AND SIZE OF ESTABLISHMENT (NUMBER OF PERSONS ENGAGED)	-69-
TABLE 26	NUMBER OF ESTABLISHMENTS BY FORM OF ECONOMIC ORGANIZATION, FORM OF LEGAL ORGANIZATION AND ECONOMIC ACTIVITY	-70-
TABLE 27	NUMBER OF ESTABLISHMENTS BY PROPORTION OF FOREIGN INVESTMENT OR SHARE HOLDING AND ECONOMIC ACTIVITY	-73-
TABLE 28	NUMBER OF ESTABLISHMENTS BY CLASS OF RECEIPTS, FORM OF LEGAL ORGANIZATION AND ECONOMIC ACTIVITY	-74-
TABLE 29	NUMBER OF ESTABLISHMENTS BY USE OF INFORMATION AND COMMUNICATION TECHNOLOGY, FORM OF LEGAL ORGANIZATION AND ECONOMIC ACTIVITY	-77-
TABLE 30	NUMBER OF ESTABLISHMENTS BY FORM OF ECONOMIC ORGANIZATION, FORM OF LEGAL ORGANIZATION AND SIZE OF ESTABLISHMENT (NUMBER OF PERSONS ENGAGED)	-80-
TABLE 31	NUMBER OF ESTABLISHMENTS BY PROPORTION OF FOREIGN INVESTMENT OR SHARE HOLDING AND SIZE OF ESTABLISHMENT (NUMBER OF PERSONS ENGAGED)	-82-
TABLE 32	NUMBER OF ESTABLISHMENTS BY CLASS OF RECEIPTS, FORM OF LEGAL ORGANIZATION AND SIZE OF ESTABLISHMENT (NUMBER OF PERSONS ENGAGED)	-83-

TABLE 33	NUMBER OF ESTABLISHMENTS BY USE OF INFORMATION AND COMMUNICATION TECHNOLOGY, FORM OF LEGAL ORGANIZATION AND SIZE OF ESTABLISHMENT (NUMBER OF PERSONS ENGAGED)	-84-
TABLE 34	NUMBER OF ESTABLISHMENTS BY FORM OF ECONOMIC ORGANIZATION, FORM OF LEGAL ORGANIZATION AND SIZE OF ESTABLISHMENT (NUMBER OF EMPLOYEES)	-85-
TABLE 35	NUMBER OF ESTABLISHMENTS BY PROPORTION OF FOREIGN INVESTMENT OR SHARE HOLDING AND SIZE OF ESTABLISHMENT (NUMBER OF EMPLOYEES)	-86-
TALBE 36	NUMBER OF ESTABLISHMENTS BY CLASS OF RECEIPTS, FORM OF LEGAL ORGANIZATION AND SIZE OF ESTABLISHMENT (NUMBER OF EMPLOYEES)	-87-
TABLE 37	NUMBER OF ESTABLISHMENTS BY USE OF INFORMATION AND COMMUNICATION TECHNOLOGY, FORM OF LEGAL ORGANIZATION AND SIZE OF ESTABLISHMENT (NUMBER OF EMPLOYEES)	-88-

ตาราง 1 จำนวนสถานประกอบการ จำนวนตัวประกอบทางเศรษฐกิจ และภาค

TABLE 1 NUMBER OF ESTABLISHMENTS BY ECONOMIC ACTIVITY AND REGION

ภาค	กิจกรรมทางเศรษฐกิจ Economic Activity											Total
	การขาดการบริการ	การขายส่งและการค้า	การขายปลีก ยกเว้นรถยนต์	โรงแรม	ภัตตาคาร	ภัตตาคาร	ภัตตาคาร	การให้เช่ารถจักรยานยนต์	การก่อสร้าง	การค้าปลีก	การค้าปลีก	
จำนวน	และกิจการซ่อมแซมรถยนต์	รถยนต์ส่วนบุคคล	และรถจักรยานยนต์	และภัตตาคาร	และภัตตาคาร	และภัตตาคาร	และรถจักรยานยนต์	และรถจักรยานยนต์	และรถจักรยานยนต์	และรถจักรยานยนต์	และรถจักรยานยนต์	และรถจักรยานยนต์
สถานประกอบการ	และรถจักรยานยนต์	และรถจักรยานยนต์	และรถจักรยานยนต์	และรถจักรยานยนต์	และรถจักรยานยนต์	และรถจักรยานยนต์	และรถจักรยานยนต์	และรถจักรยานยนต์	และรถจักรยานยนต์	และรถจักรยานยนต์	และรถจักรยานยนต์	และรถจักรยานยนต์
Number of	Wholesale trade and	Retail trade, except of	Hotels and	Restaurants	Real estate	Computer	Renting of machinery and	Recreational and	Manufacturing	Commerce	Other land	transport and
establishments	commission trade,	motor vehicles and	restaurants	activities	activities	and related	equipment without operators,	other service			activities of	travel agencies
	except of motor vehicles	motorcycles, repair of				activities	research and development					
	and motorcycles, retail sale	personal and household					and other business activities					
	of automotive fuel	goods										
รวม	817,691	67,145	33,428	288,877	116,827	38,614	3,763	30,888	83,651	118,829	9,464	29,285
กรุงเทพมหานคร	246,410	15,107	16,377	75,429	31,761	16,505	1,348	9,737	24,734	41,844	3,255	10,313
ปริมณฑล	77,591	5,616	2,574	28,425	9,922	5,030	279	2,276	8,142	11,136	964	3,207
ชนบท	123,388	12,397	3,201	50,922	18,936	3,406	441	4,202	13,534	13,219	758	2,372
เหนือ	113,874	10,444	3,492	41,679	16,475	4,180	569	4,625	12,036	15,889	1,114	3,371
ตะวันออกเฉียงเหนือ	149,598	14,668	4,220	53,623	20,109	4,062	626	5,997	14,053	24,391	2,350	5,299
ใต้	106,830	8,893	3,564	18,799	19,624	2,431	500	3,971	11,152	12,150	1,023	4,723

ที่มา รายงานด้านข้อมูลทางธุรกิจและกิจการบริการ พ.ศ. 2545 (ข้อมูลพื้นฐาน ในเขตเทศบาลที่รวมเขตกรุงเทพมหานครในด้านการขนส่งและการสื่อสาร

Source : Report of the 2002 Business Trade and Services Census (Basic Information - Municipal areas), Whole Kingdom National Statistical Office, Ministry of Information and Communication Technology

ตาราง 2 จำนวนสถานประกอบการ จำนวนตามรูปแบบการจัดตั้งตามกฎหมายและภาค

TABLE 2 NUMBER OF ESTABLISHMENTS BY FORM OF LEGAL ORGANIZATION AND REGION

ภาค	จำนวน สถานประกอบการ Number of establishments	รูปแบบการจัดตั้งตามกฎหมาย Form of legal organization						Region
		ส่วนบุคคล Individual proprietor	ห้างหุ้นส่วนจำกัด		บริษัทจำกัด		ส่วนราชการ รัฐวิสาหกิจ สหกรณ์และอื่น ๆ Government, State-enterprises, Cooperatives and Others	
			นิติบุคคล Juristic partnership	นิติบุคคล Juristic partnership	บริษัทจำกัด (มหาชน) Company limited, Public company limited	บริษัทจำกัด Company limited, Public company limited		
รวม	817,691	733,566	25,346	56,532	2,247	2,247	Total	
กรุงเทพมหานคร	246,410	200,284	10,879	34,785	462	462	Bangkok	
ปริมณฑล	77,591	68,199	2,087	7,241	64	64	Vicinity	
กลาง	123,388	116,120	2,591	4,427	250	250	Central	
เหนือ	113,874	107,214	3,065	3,212	383	383	Northern	
ตะวันออกเฉียงเหนือ	149,598	141,697	3,809	3,225	867	867	Northeastern	
ใต้	106,830	100,052	2,915	3,642	221	221	Southern	

ที่มา : รายงานสำมะโนธุรกิจทางการค้าและบริการ พ.ศ.2545 (ข้อมูลพื้นฐาน - ในเขตเทศบาล) กระทรวงกิจการ ทั่วราชอาณาจักร สำนักงานสถิติแห่งชาติ กระทรวงเทคโนโลยีสารสนเทศและการสื่อสาร
Source : Report of the 2002 Business Trade and Services Census (Basic Information : Municipal areas), Whole Kingdom. National Statistical Office, Ministry of Information and Communication Technology

ตาราง 3 จำนวนสถานประกอบการ จำนวนตามรูปแบบการจัดตั้งทางเศรษฐกิจ และภาค

TABLE 3 NUMBER OF ESTABLISHMENTS BY FORM OF ECONOMIC ORGANIZATION AND REGION

ภาค	จำนวน สถานประกอบการ Number of establishments	รูปแบบการจัดตั้งทางเศรษฐกิจ / Form of economic organization /				Region
		สำนักงานหนึ่งเดียว Single unit	สำนักงานใหญ่ Head office	สำนักงานสาขา Branch	แฟรนไชส์ Franchise	
รวม	817,691	798,070	2,899	14,168	2,554	Total
กรุงเทพมหานคร	246,410	238,093 /	1,439	5,608	1,270	Bangkok
ปริมณฑล	77,591	75,719	158	1,319	395	Vicinity
กลาง	123,388	121,209	208	1,656	315	Central
เหนือ	113,874	111,512	332	1,890	140	Northern
ตะวันออกเฉียงเหนือ	149,598	147,063	324	1,962	249	Northeastern
ใต้	106,830	104,474	438	1,733	185	Southern

ที่มา : รายงานสำมะโนธุรกิจทางการค้าและธุรกิจทางการบริการ พ.ศ.2545 (ข้อมูลพื้นฐาน : ในเขตเทศบาล) ที่ว่าราชการจังหวัด สำนักงานสถิติแห่งชาติ กระทรวงเทคโนโลยีสารสนเทศและการสื่อสาร

Source : Report of the 2002 Business Trade and Services Census (Basic Information : Municipal areas), Whole Kingdom, National Statistical Office, Ministry of Information and Communication Technology

ตาราง 4 จำนวนสถานประกอบการ จำนวนตามสัดส่วนของการร่วมลงทุนหรือถือหุ้นของต่างประเทศ และภาค

TABLE 4 NUMBER OF ESTABLISHMENTS BY PROPORTION OF FOREIGN INVESTMENT OR SHARE HOLDING AND REGION

ภาค	จำนวน สถานประกอบการ Number of establishments	ไม่มีต่างประเทศ		สัดส่วนของการร่วมลงทุนหรือถือหุ้น		Region
		รวมลงทุนหรือถือหุ้น No foreign investment or share holding	รวม Total	Proportion of foreign investment or share holding		
				≤ 10%	> 10%	
รวม	56,532	51,618	4,914	1,643	3,271	Total
กรุงเทพมหานคร	34,785	31,978	2,807	1,121	1,686	Bangkok
ปริมณฑล	7,241	6,270	971	235	736	Vicinity
กลาง	4,427	3,942	485	127	358	Central
เหนือ	3,212	2,994	218	47	171	Northern
ตะวันออกเฉียงเหนือ	3,225	3,070	155	51	104	Northeastern
ใต้	3,642	3,364	278	62	216	Southern

หมายเหตุ : เฉพาะสถานประกอบการที่มีรูปแบบการจัดตั้งตามกฎหมายเป็นบริษัทจำกัด และบริษัทจำกัด (มหาชน)

Note : Only establishments which were company limited and public company limited

ที่มา : รายงานสำมะโนธุรกิจทางการค้าและบริการ พ.ศ.2545 (ข้อมูลพื้นฐาน : ในเขตเทศบาล) ที่ว่าราชอาณาจักร สำนักงานสถิติแห่งชาติ กระทรวงเทคโนโลยีสารสนเทศและการสื่อสาร

Source : Report of the 2002 Business Trade and Services Census (Basic Information : Municipal areas), Whole Kingdom, National Statistical Office, Ministry of Information and Communication Technology

ตาราง 5 จำนวนสถานประกอบการ จำนวนคนงานของสถานประกอบการ (จำนวนคนทำงาน) และภาค

TABLE 5 NUMBER OF ESTABLISHMENTS BY SIZE OF ESTABLISHMENT (NUMBER OF PERSONS ENGAGED) AND REGION

ภาค	จำนวน สถานประกอบการ Number of establishments	ขนาดของสถานประกอบการ (จำนวนคนทำงาน) Size of establishment (number of persons engaged)										รวม	Total	Region	
		1 - 4	5 - 9	10 - 19	20 - 49	50 - 99	100 - 199	200 - 499	500 - 999	≥ 1,000	ไม่ทราบ No answers				
กรุงเทพมหานคร	246,410	188,408	31,412	14,172	8,064	2,257	1,124	668	200	105					Bangkok
ปริมณฑล	77,591	64,742	6,153	2,763	1,931	821	550	406	127	86	12			Vicinity	
กลาง	123,388	108,999	8,718	3,180	1,470	440	277	190	45	40	29			Central	
เหนือ	113,874	101,616	8,088	2,600	1,072	247	138	71	15	7	20			Northern	
ตะวันออกเฉียงเหนือ	149,598	134,439	10,567	2,996	1,171	246	89	63	8	8	11			Northeastern	
ใต้	106,830	95,033	7,824	2,450	1,013	261	141	89	9	10	-			Southern	

ที่มา : รายงานสำมะโนธุรกิจทางการบริการ พ.ศ.2545 (ข้อมูลพื้นฐาน : ในเขตเทศบาล) ก้าวราชอาณาจักร สำนักงานสถิติแห่งชาติ กระทรวงเทคโนโลยีสารสนเทศและการสื่อสาร

Source : Report of the 2002 Business Trade and Services Census (Basic Information : Municipal areas), Whole Kingdom, National Statistical Office, Ministry of Information and Communication Technology

ตาราง 6 จำนวนสถานประกอบการ จำแนกตามขนาดของสถานประกอบการ (จำนวนลูกจ้าง) และภาค

TABLE 6 NUMBER OF ESTABLISHMENTS BY SIZE OF ESTABLISHMENT (NUMBER OF EMPLOYEES) AND REGION

ภาค	จำนวน สถานประกอบการ Number of establishments	ขนาดของสถานประกอบการ (จำนวนลูกจ้าง) Size of establishment (number of employees)									Region
		< 5	5 - 9	10 - 19	20 - 49	50 - 99	100 - 199	200 - 499	500 - 999	≥ 1,000	
รวม	817,691	728,212	44,830	22,658	13,543	4,062	2,276	1,456	402	252	Total
กรุงเทพมหานคร	246,410	200,958	22,090	11,733	7,455	2,130	1,090	654	198	102	Bangkok
ปริมณฑล	77,591	67,523	3,981	2,293	1,829	802	546	405	126	86	Vicinity
กลาง	123,388	113,651	4,893	2,526	1,347	425	274	187	45	40	Central
เหนือ	113,874	106,080	4,379	1,977	980	230	136	70	15	7	Northern
ตะวันออกเฉียงเหนือ	149,598	141,029	5,031	2,140	1,009	227	88	58	8	8	Northeastern
ใต้	106,830	98,971	4,456	1,989	923	248	142	82	10	9	Southern

ที่มา : รายงานสำมะโนธุรกิจทางการบริการ พ.ศ. 2545 (ข้อมูลพื้นฐาน - ในเขตเทศบาล) ที่ราชอาณาจักร สำนักงานสถิติแห่งชาติ กระทรวงเทคโนโลยีสารสนเทศและการสื่อสาร

Source : Report of the 2002 Business Trade and Services Census (Basic Information - Municipal areas), Whole Kingdom, National Statistical Office, Ministry of Information and Communication Technology

ตาราง 7 จำนวนสถานประกอบการ จำนวนตามชั้นของรายรับ และภาค

TABLE 7 NUMBER OF ESTABLISHMENTS BY CLASS OF RECEIPTS AND REGION

ภาค	จำนวน สถานประกอบการ Number of establishments	ชั้นของรายรับ (บาท) Class of receipts (Baht)										Total	Region
		≤ 100,000	100,001 - 500,000	500,001 - 1,000,000	1,000,001 - 5,000,000	5,000,001 - 10,000,000	10,000,001 - 20,000,000	20,000,001 - 50,000,000	50,000,001 - 100,000,000	> 100,000,000	ไม่ทราบ No answers		
		817,691	315,648	277,680	111,723	63,129	25,515	11,296	5,465	2,755	2,322		
กรุงเทพมหานคร	246,410	60,607	81,437	44,225	31,225	14,465	6,699	3,593	1,800	1,586	773	Bangkok	
ปริมณฑล	77,591	24,430	29,914	10,959	6,358	2,899	1,523	611	393	306	198	Vicinity	
กลาง	123,388	51,746	42,687	16,444	7,644	2,750	1,064	451	221	191	190	Central	
เหนือ	113,874	63,564	33,362	9,652	4,537	1,459	642	279	109	78	192	Northern	
ตะวันออกเฉียงเหนือ	149,598	74,504	48,854	15,912	6,816	2,133	745	269	106	77	182	Northeastern	
ใต้	106,830	40,797	41,426	14,531	6,549	1,809	623	262	126	84	623	Southern	

ที่มา : รายงานสำมะโนธุรกิจทางการค้าและธุรกิจทางการบริการ พ.ศ.2545 (ข้อมูลพื้นฐาน : ในเขตเทศบาล : ทั่วราชอาณาจักร สำนักงานสถิติแห่งชาติ กระทรวงเทคโนโลยีสารสนเทศและการสื่อสาร

Source : Report of the 2002 Business Trade and Services Census (Basic Information : Municipal areas), Whole Kingdom, National Statistical Office, Ministry of Information and Communication Technology

ตาราง 8 จำนวนสถานประกอบการ จำนวนคนงานที่มีและการใช้เทคโนโลยีสารสนเทศและการสื่อสาร และภาค

TABLE 8 NUMBER OF ESTABLISHMENTS BY USE OF INFORMATION AND COMMUNICATION TECHNOLOGY AND REGION

ภาค	จำนวน สถานประกอบการ Number of establishments	ไม่มีการใช้คอมพิวเตอร์		มีการใช้คอมพิวเตอร์		การใช้เว็บไซต์		Region
		ไม่มี เครื่องคอมพิวเตอร์ No computer	รวม Total	อินเทอร์เน็ต Internet access		Use of web site		
				เพื่อดำเนินธุรกิจ For business	เพื่อวัตถุประสงค์อื่น For other purposes	มี Yes	ไม่มี No	
รวม	817,691	731,697	85,994	8,070	42,970	6,565	79,429	Total
กรุงเทพมหานคร	246,410	203,509	42,901	3,470	19,255	4,101	38,800	Bangkok
ปริมณฑล	77,591	67,773	9,818	1,215	5,603	701	9,117	Vicinity
กลาง	123,388	115,523	7,865	3,183	614	560	7,305	Central
เหนือ	113,874	104,703	9,171	2,813	1,072	488	8,683	Northern
ตะวันออกเฉียงเหนือ	149,598	140,311	9,287	2,979	683	242	9,045	Northeastern
ใต้	106,830	99,878	6,952	2,803	1,016	473	6,479	Southern

ที่มา : รายงานสำมะโนธุรกิจทางการบริการ พ.ศ.2545 (ข้อมูลพื้นฐาน : ในเขตเทศบาล) ที่ราชอาณาจักร สำนักงานสถิติแห่งชาติ กระทรวงเทคโนโลยีสารสนเทศและการสื่อสาร

Source : Report of the 2002 Business Trade and Services Census (Basic Information : Municipal areas), Whole Kingdom, National Statistical Office, Ministry of Information and Communication Technology

ตาราง 9 จำนวนสถานประกอบการ จำนวนคนรูปแบบการจัดตั้งตามกฎหมาย และกิจกรรมทางเศรษฐกิจ

TABLE 9 NUMBER OF ESTABLISHMENTS BY FORM OF LEGAL ORGANIZATION AND ECONOMIC ACTIVITY

กิจกรรมทางเศรษฐกิจ	รูปแบบการจัดตั้งตามกฎหมาย Form of legal organization							Economic Activity
	จำนวน สถานประกอบการ	ส่วนบุคคล Individual proprietor	ห้างหุ้นส่วนจำกัด		บริษัทจำกัด บริษัทจำกัด (มหาชน) Company limited, Public company limited	ส่วนราชการ รัฐวิสาหกิจ สหกรณ์ และอื่น ๆ Government, State-enterprises, Cooperatives and Others	Total	
			นิติบุคคล	partnership				
รวม	817,691	733,566	25,346	56,532	2,247			
การขาย การบำรุงรักษา และการซ่อมแซมยานยนต์ และรถจักรยานยนต์							Sale, maintenance and repair of motor vehicles and motorcycles, retail sale of automotive fuel	
รวมทั้งการขายปลีกน้ำมันเชื้อเพลิงรถยนต์	67,145	56,544	4,910	5,524	167			
การขายส่ง และการค้าปลีกค้าหน้า ยกเว้นยานยนต์							Wholesale trade and commission trade,	
และรถจักรยานยนต์	33,428	20,834	3,675	8,842	77		except of motor vehicles and motorcycles	
การขายปลีก ยกเว้นยานยนต์ และรถจักรยานยนต์ รวมทั้งการขายซ่อมแซม							Retail trade, except of motor vehicles and motorcycles	
ของใช้ส่วนบุคคล และของใช้ในครัวเรือน	288,877	267,529	7,526	12,975	847		motorcycles ; repair of personal and household goods	
โรงแรมและภัตตาคาร	116,827	112,961	625	3,165	76		Hotels and restaurants	
กิจกรรมด้านอสังหาริมทรัพย์	35,614	32,244	564	2,609	197		Real estate activities	
กิจกรรมด้านคอมพิวเตอร์ และกิจกรรมที่เกี่ยวข้อง	3,763	2,891	150	722	-		Computer and related activities	
การให้เครื่องจักรและเครื่องอุปโภค							Renting of machinery and equipment without operator, research and development	
โดยไม่มีผู้ควบคุม การวิจัยและการพัฒนา	30,808	25,057	895	4,796	60		and other business activities	
และกิจการเริ่มต้นธุรกิจอื่น ๆ	83,651	81,903	241	1,220	287		Recreational and other service activities	
กิจกรรมขนส่งทางอากาศและการบริการอื่น ๆ	118,829	102,827	4,015	11,528	459		Manufacturing	
การผลิต	9,464	5,073	1,756	2,614	21		Construction	
การก่อสร้าง	29,285	25,703	989	2,537	56		Other land transport and activities of travel agencies	

ที่มา : รายงานสำมะโนธุรกิจทางการค้าและธุรกิจทางการบริการ พ.ศ.2545 (ข้อมูลพื้นฐาน : ในเขตเทศบาล) ก้าวรชาพาณิชย์ กระทรวงเทคโนโลยีสารสนเทศและการสื่อสาร

Source : Report of the 2002 Business Trade and Services Census (Basic Information : Municipal areas), Whole Kingdom, National Statistical Office, Ministry of Information and Communication Technology

ตาราง 10 จำนวนสถานประกอบการ จำนวนคนรูปแบบการจัดตั้งทางเศรษฐกิจ และกิจกรรมทางเศรษฐกิจ

TABLE 10 NUMBER OF ESTABLISHMENTS BY FORM OF ECONOMIC ORGANIZATION AND ECONOMIC ACTIVITY

กิจกรรมทางเศรษฐกิจ	รูปแบบการจัดตั้งทางเศรษฐกิจ Form of economic organization					Economic Activity
	จำนวน		แฟรนไชส์		Total	
	สถานประกอบการ	สำนักงานเดี่ยว	สำนักงานใหญ่	สำนักงานสาขา		
Number of establishments	Single unit	Head office	Branch	Franchise		
รวม	817,691	798,070	2,899	14,168	2,554	
การขาย การบำรุงรักษา และการซ่อมแซมยานยนต์ และรถจักรยานยนต์ รวมทั้งการขายปลีก ยานยนต์ และของใช้ในชีวิตประจำวัน	67,145	64,027	578	2,198	342	Sale, maintenance and repair of motor vehicles and motorcycles, retail sale of automotive fuel
การขายส่ง และการทำเพื่อค้าขายหน้า ยกเว้นยานยนต์ และรถจักรยานยนต์	33,428	31,980	375	1,073	-	Wholesale trade and commission trade, except of motor vehicles and motorcycles
การขายปลีก ยกเว้นยานยนต์ และรถจักรยานยนต์ รวมทั้งการซ่อมแซมของใช้ส่วนบุคคล และของใช้ในชีวิตประจำวัน	288,877	280,617	716	5,888	1,656	Retail trade, except of motor vehicles and motorcycles ; repair of personal and household goods
โรงแรมและภัตตาคาร	116,827	114,935	149	1,401	342	Hotels and restaurants
กิจกรรมด้านอสังหาริมทรัพย์	35,614	35,243	84	287	-	Real estate activities
กิจกรรมด้านคอมพิวเตอร์ และกิจกรรมที่เกี่ยวข้องกับการใช้เครื่องจักรและเครื่องอุปกรณ์	3,763	3,668	11	84	-	Computer and related activities
โดยไม่มีผู้ควบคุม การวิจัยและการพัฒนา และกิจกรรมด้านธุรกิจอื่น ๆ	30,808	29,693	173	845	97	Renting of machinery and equipment without operator, research and development and other business activities
กิจกรรมสนับสนุนการและการบริการอื่น ๆ	83,651	83,100	55	379	117	Recreational and other service activities
การผลิต	118,829	117,134	531	1,164	-	Manufacturing
การก่อสร้าง	9,464	9,191	77	196	-	Construction
การขนส่งทางบกและตัวแทนธุรกิจการท่องเที่ยว	29,285	28,482	150	653	-	Other land transport and activities of travel agencies

ที่มา : รายงานสำมะโนธุรกิจทางการและธุรกิจทางการบริการ พ.ศ.2545 (ข้อมูลพื้นฐาน : ในเขตเทศบาล) ที่รวบรวมสถิติแห่งชาติ กระทรวงเทคโนโลยีสารสนเทศและการสื่อสาร

Source : Report of the 2002 Business Trade and Services Census (Basic Information : Municipal areas), Whole Kingdom, National Statistical Office, Ministry of Information and Communication Technology

ตาราง 11 จำนวนสถานประกอบการ จำนวนหุ้นของต่างประเทศ และกิจกรรมทางเศรษฐกิจ

TABLE 11 NUMBER OF ESTABLISHMENTS BY PROPORTION OF FOREIGN INVESTMENT OR SHARE HOLDING AND ECONOMIC ACTIVITY

กิจกรรมทางเศรษฐกิจ	จำนวน สถานประกอบการ Number of establishments	ไม่มีต่างประเทศ		สัดส่วนของการร่วมลงทุนหรือถือหุ้น		Economic Activity
		ร่วมลงทุนหรือถือหุ้น		Proportion of foreign investment or share holding		
		No foreign investment	Total	≤ 10%	> 10%	
รวม	56,532	51,618	4,914	1,643	3,271	Total
การขาย การบำรุงรักษา และการซ่อมแซมยานยนต์ และรถจักรยานยนต์						Sale, maintenance and repair of motor vehicles
รวมทั้งการขายปลีกน้ำมันเชื้อเพลิงรถยนต์	5,524	5,274	250	94	156	and motorcycles, retail sale of automotive fuel
การขายส่ง และการค้าปลีกยานยนต์ ยกเว้นยานยนต์						Wholesale trade and commission trade,
และรถจักรยานยนต์	8,842	7,968	874	305	569	except of motor vehicles and motorcycles
การขายปลีก ยกเว้นยานยนต์ และรถจักรยานยนต์ รวมทั้งการซ่อมแซม						Retail trade, except of motor vehicles and
ของใช้ส่วนบุคคล และของใช้ในชีวิตประจำวัน	12,975	12,100	875	306	569	motorcycles ; repair of personal and household goods
โรงแรมและภัตตาคาร	3,165	2,652	513	169	344	Hotels and restaurants
กิจกรรมด้านอสังหาริมทรัพย์	2,609	2,498	111	56	55	Real estate activities
กิจกรรมด้านคอมพิวเตอร์ และกิจกรรมที่เกี่ยวข้อง	722	639	83	33	50	Computer and related activities
การให้เช่าเครื่องจักรและเครื่องอุปโภค						Renting of machinery and equipment without
โดยไม่มีผู้ควบคุม การวิจัยและการพัฒนา						operator, research and development
และกิจกรรมด้านธุรกิจอื่น ๆ	4,796	4,441	355	129	226	and other business activities
กิจกรรมบันเทิงและการบริการอื่น ๆ	1,220	1,145	75	33	42	Recreational and other service activities
การผลิต	11,528	10,057	1,471	400	1,071	Manufacturing
การก่อสร้าง	2,614	2,478	136	53	83	Construction
การขนส่งทางบกและตัวแทนธุรกิจการท่องเที่ยว	2,537	2,366	171	65	106	Other land transport and activities of travel agencies

หมายเหตุ : เฉพาะสถานประกอบการที่มีรูปแบบการจัดตั้งตามกฎหมายเป็นบริษัท และบริษัทจำกัด (มหาชน)

Note : Only establishments which were company limited and public company limited

ที่มา : รายงานสำมะโนธุรกิจทางการค้าและธุรกิจทางการบริการ พ.ศ.2545 (ข้อมูลพื้นฐาน : โขงเจ็ดเสมียน) ที่ว่าราชการ กระทรวงมหาดไทย สำนักงานสถิติแห่งชาติ กระทรวงเทคโนโลยีสารสนเทศและการสื่อสาร

Source : Report of the 2002 Business Trade and Services Census (Basic Information : Municipal areas), Whole Kingdom: National Statistical Office, Ministry of Information and Communication Technology

ตาราง 13 จำนวนคนทำงานในสถานประกอบการ จำนวนคนงานของสถานประกอบการ และกิจกรรมทางเศรษฐกิจ

TABLE 13 NUMBER OF PERSONS ENGAGED IN ESTABLISHMENTS BY SIZE OF ESTABLISHMENT AND ECONOMIC ACTIVITY

กิจกรรมทางเศรษฐกิจ	ขนาดของสถานประกอบการ (คน) Size of establishment (person)							Economic Activity		
	รวม									
	1 - 4	5 - 9	10 - 19	20 - 49	50 - 99	100 - 199	200 - 499		≥ 500	
รวม	4,271,775	1,258,469	453,605	355,895	418,348	278,345	308,695	431,408	767,010	Total
การขายการบำรุงรักษาและการซ่อมแซมยานยนต์ และรถจักรยานยนต์	280,384	112,155	58,019	41,797	37,967	13,462	8,932	5,832	2,220	Sale, maintenance and repair of motor vehicles and motorcycles, retail sale of automotive fuel
รวมทั้งการขายปลีกที่มีหรือไม่มีรถจักรยานยนต์										Wholesale trade and commission trade,
การขายส่ง และการค้าเพื่อค้าหน้า ยกเว้นยานยนต์										except of motor vehicles and motorcycles
และรถจักรยานยนต์	279,192	52,619	44,943	41,048	51,392	29,739	20,535	19,727	19,189	Retail trade, except of motor vehicles and motorcycles
การขายปลีก ยกเว้นยานยนต์ และรถจักรยานยนต์ รวมทั้งการซ่อมแซม	762,740	472,956	92,154	50,878	38,154	19,205	19,805	27,144	42,444	motorcycles ; repair of personal and household goods
ของใช้ส่วนบุคคล และของใช้ในชีวิตประจำวัน	513,330	193,724	73,453	54,403	58,887	33,375	34,856	43,182	21,450	Hotels and restaurants
โรงแรมและภัตตาคาร	100,492	47,057	11,063	9,221	9,869	4,341	4,674	7,588	6,679	Real estate activities
กิจกรรมด้านคอมพิวเตอร์ และกิจกรรมที่เกี่ยวข้อง	16,324	5,836	2,197	2,066	2,637	1,379	786	418	1,005	Computer and related activities
การให้คำปรึกษาและเครื่องอุปโภค										Renting of machinery and equipment without operator, research and development
ไอทีไม่มีผู้ควบคุม การวิจัยและการพัฒนา										operator, research and development
และกิจการร้านค้าปลีกอื่น ๆ	217,853	48,599	22,124	17,660	21,905	15,730	21,579	19,272	50,984	and other business activities
กิจกรรมนันทนาการและการบริการอื่น ๆ	187,694	120,023	18,049	12,615	12,947	8,929	4,528	4,417	6,186	Recreational and other service activities
การผลิต	1,700,911	163,398	106,580	96,427	149,451	128,886	170,610	285,876	599,683	Manufacturing
การก่อสร้าง	120,670	9,925	16,051	19,767	24,409	14,805	14,350	10,137	11,226	Construction
การขนส่งทางบกและตัวแทนธุรกิจการท่องเที่ยว	92,185	32,177	8,972	10,013	10,730	8,494	8,040	7,815	5,944	Other land transport and activities of travel agencies

ที่มา : รายงานฐานะในธุรกิจทางการค้าและธุรกิจทางการบริการ พ.ศ.2545 (ข้อมูลพื้นฐาน : ในเขตเทศบาล) ที่ว่าราชการจังหวัด สำนักงานสถิติแห่งชาติ กระทรวงเทคโนโลยีสารสนเทศและการสื่อสาร

Source : Report of the 2002 Business Trade and Services Census (Basic Information : Municipal areas), Whole Kingdom, National Statistical Office, Ministry of Information and Communication Technology

ตาราง 14 จำนวนสถานประกอบการ จำนวนคนงานของสถานประกอบการ (จำนวนลูกจ้าง) และกิจกรรมทางเศรษฐกิจ

TABLE 14 NUMBER OF ESTABLISHMENTS BY SIZE OF ESTABLISHMENT (NUMBER OF EMPLOYEES) AND ECONOMIC ACTIVITY

กิจกรรมทางเศรษฐกิจ	จำนวน สถานประกอบการ Number of establishments	ขนาดของสถานประกอบการ (จำนวนลูกจ้าง) Size of establishment (number of employees)						Economic Activity		
		จำนวน								
		< 5	5 - 9	10 - 19	20 - 49	50 - 99	100 - 199		200 - 499	≥ 500
รวม	817,691	728,212	44,830	22,658	13,543	4,062	2,276	1,456	654	Total
การขาย การบำรุงรักษา และการซ่อมแซมยานยนต์ และรถจักรยานยนต์										Sale, maintenance and repair of motor vehicles and motorcycles, retail sale of automotive fuel
รวมทั้งการขายปลีกน้ำมันเชื้อเพลิงรถยนต์	67,145	57,266	5,659	2,675	1,257	196	69	20	3	
การขายส่ง และการค้าปลีกยานยนต์ ยกเว้นยานยนต์										Wholesale trade and commission trade, except of motor vehicles and motorcycles
และรถจักรยานยนต์	33,428	23,707	4,763	2,604	1,668	446	155	67	18	
การขายปลีก ยกเว้นยานยนต์ และรถจักรยานยนต์ รวมทั้งการซ่อมแซม										Retail trade, except of motor vehicles and motorcycles
ของใช้ส่วนบุคคล และของใช้ในชีวิตประจำวัน	288,877	275,702	8,235	3,167	1,245	270	144	92	22	motocycles ; repair of personal and household goods
โรงแรมและภัตตาคาร	116,827	104,080	6,533	3,407	1,909	475	252	141	30	Hotels and restaurants
กิจกรรมด้านอสังหาริมทรัพย์	35,614	33,401	1,201	569	311	64	33	28	7	Real estate activities
กิจกรรมด้านคอมพิวเตอร์ และกิจกรรมที่เกี่ยวข้อง										Computer and related activities
การให้เช่าเครื่องจักรและเครื่องอุปโภค	3,763	3,244	262	137	89	21	6	2	2	Renting of machinery and equipment without operator, research and development
โดยไม่เป็นผู้ควบคุม การวิจัยและการพัฒนา										operator, research and development
และกิจกรรมด้านธุรกิจอื่น ๆ	30,808	26,159	2,327	1,120	708	233	163	66	32	and other business activities
กิจกรรมสนับสนุนการและการบริการอื่น ๆ	83,651	80,493	1,743	798	430	128	35	17	7	Recreational and other service activities
การผลิต	118,829	91,993	11,219	6,234	4,789	1,877	1,247	958	512	Manufacturing
การก่อสร้าง	9,464	5,116	1,851	1,323	796	219	110	37	12	Construction
การขนส่งทางบกและตัวแทนธุรกิจการขนส่ง	29,285	27,051	1,037	624	341	133	62	28	9	Other land transport and activities of travel agencies

ที่มา : รายงานสำมะโนธุรกิจทางการบริการ พ.ศ.2545 (ข้อมูลพื้นฐาน : ในเขตเทศบาล) ที่รวบรวมจากสำมะโนสถิติแห่งชาติ กระทรวงเทคโนโลยีสารสนเทศและการสื่อสาร

Source : Report of the 2002 Business Trade and Services Census (Basic Information : Municipal areas), Whole Kingdom, National Statistical Office, Ministry of Information and Communication Technology

ตาราง 15 จำนวนสถานประกอบการ จำนวนคนรับของทรัพย์สิน และกิจกรรมทางเศรษฐกิจ

TABLE 15 NUMBER OF ESTABLISHMENTS BY CLASS OF RECEIPTS AND ECONOMIC ACTIVITY

กิจกรรมทางเศรษฐกิจ	จำนวน สถานประกอบการ	จำนวนทรัพย์สิน (บาท) Class of receipts (Baht)										รวม	Economic Activity		
		จำนวน												No answers	Total
		≤ 100,000	100,001 - 500,000	500,001 - 1,000,000	1,000,001 - 5,000,000	5,000,001 - 10,000,000	10,000,001 - 20,000,000	20,000,001 - 50,000,000	50,000,001 - 100,000,000	> 100,000,000	ไม่ทราบ				
การซ่อมแซมรถยนต์ และรถจักรยานยนต์	67,145	18,999	23,265	11,877	7,142	3,046	1,336	766	343	209	172	172	Sale, maintenance and repair of motor vehicles and motorcycles, retail sale of automotive fuel and motorcycles, repair of personal and household goods		
การเช่ารถ และรถจักรยานยนต์	33,428	4,197	7,933	6,924	7,100	3,543	1,745	925	488	471	102	102	Wholesale trade and commission trade, except of motor vehicles and motorcycles		
การซ่อมรถจักรยานยนต์ และรถจักรยานยนต์	288,877	110,837	105,332	41,046	20,266	6,867	2,335	928	285	255	726	726	Retail trade, except of motor vehicles and motorcycles		
ของใช้ส่วนบุคคล และของใช้ครัวเรือน	116,827	46,250	45,160	14,894	6,674	2,146	807	317	131	86	362	362	Hotels and restaurants		
โรงแรมและภัตตาคาร	35,614	12,859	11,563	5,209	3,392	1,266	617	310	160	147	91	91	Real estate activities		
กิจกรรมด้านอสังหาริมทรัพย์	3,763	944	1,494	631	368	169	73	50	16	13	5	5	Computer and related activities		
กิจกรรมด้านคอมพิวเตอร์ และกิจกรรมที่เกี่ยวข้อง	30,808	9,764	10,722	4,919	3,057	1,308	535	254	110	69	70	70	Computer and related activities		
การให้บริการวิชาการและการพัฒนา	83,651	45,902	28,203	6,333	2,009	607	256	97	38	36	170	170	Renting of machinery and equipment without operator, research and development and other business activities		
และกิจการอื่น ๆ	118,829	46,997	34,039	16,352	10,165	4,908	2,713	1,430	974	873	378	378	Recreational and other service activities		
กิจกรรมบันเทิงและการบริการอื่น ๆ	9,664	1,854	2,335	1,726	1,580	910	504	253	148	124	30	30	Manufacturing		
การผลิต	29,285	17,045	7,634	1,812	1,376	755	375	135	62	39	52	52	Construction		
การก่อสร้าง													Other land transport and activities of travel agencies		
การขนส่งทางบกและกิจการที่เกี่ยวข้อง															

ที่มา : รายงานสำมะโนธุรกิจและการบริการ พ.ศ. 2545 (ข้อมูลพื้นฐาน - ในเขตเทศบาล) กรุงเทพมหานคร สำนักงานสถิติแห่งชาติ กระทรวงเทคโนโลยีสารสนเทศและการสื่อสาร

Source : Report of the 2002 Business Trade and Services Census (Basic Information - Municipal areas), Whole Kingdom: National Statistical Office, Ministry of Information and Communication Technology

ตาราง 16 จำนวนสถานประกอบการ จำนวนคนงานและการใช้เทคโนโลยีสารสนเทศและการสื่อสาร และกิจกรรมทางเศรษฐกิจ

TABLE 16 NUMBER OF ESTABLISHMENTS BY USE OF INFORMATION AND COMMUNICATION TECHNOLOGY AND ECONOMIC ACTIVITY

กิจกรรมทางเศรษฐกิจ	จำนวน		มีการใช้คอมพิวเตอร์				การใช้เว็บไซต์		Economic Activity
	สถานประกอบการ	รวม	ใช้คอมพิวเตอร์		Internet access		Use of web site		
			เครื่องคอมพิวเตอร์		เพื่อวัตถุประสงค์อื่น		เว็บไซต์		
			establishments	No computer	For business	For other purposes	Yes	No	
รวม	817,691	731,697	34,954	8,070	42,970	6,565	79,429	Total	
การขาย การบำรุงรักษา และการซ่อมแซมยานยนต์ และรถจักรยานยนต์								Sale, maintenance and repair of motor vehicles and motorcycles, retail sale of automotive fuel and motorcycles, retail sale of automotive fuel	
รวมทั้งการขายปลีกกับซ่อมจักรยานยนต์	67,145	59,757	2,458	710	4,220	259	7,129	Wholesale trade and commission trade, except of motor vehicles and motorcycles	
การขายส่ง และการค้าปลีกยานยนต์ รถจักรยานยนต์ และรถจักรยานยนต์	31,428	24,037	4,706	797	3,888	1,047	8,344	Retail trade, except of motor vehicles and motorcycles	
การขายปลีก รถจักรยานยนต์ และรถจักรยานยนต์ รวมทั้งการซ่อมแซม	288,877	268,390	6,466	2,358	11,663	1,351	19,136	motorcycles, repair of personal and household goods	
ของใช้ส่วนบุคคล และของใช้ในครัวเรือน	116,827	111,780	1,924	490	2,633	569	4,478	Hotels and restaurants	
โรงแรมและภัตตาคาร	35,614	31,538	1,276	330	2,470	186	3,890	Real estate activities	
กิจกรรมด้านอสังหาริมทรัพย์	3,763	764	2,999	228	686	389	2,610	Computer and related activities	
กิจกรรมด้านคอมพิวเตอร์ และกิจกรรมที่เกี่ยวข้อง								Computer and related activities	
การใช้เครื่องจักรและเครื่องอุปกรณ์								Renting of machinery and equipment without operator, research and development	
โดยไม่มีผู้ควบคุม การวิจัยและการพัฒนา	30,808	19,751	4,273	887	5,897	671	10,386	operator, research and development and other business activities	
และกิจการรวมด้านธุรกิจอื่น ๆ	83,651	78,463	2,572	573	2,043	288	4,900	Recreational and other service activities	
กิจกรรมบันเทิงและการบริการอื่น ๆ	118,829	104,697	6,247	1,197	6,688	1,288	12,844	Manufacturing	
การผลิต	9,464	6,127	1,416	278	1,643	207	3,130	Construction	
การค้าส่ง	29,285	26,393	1,531	222	1,139	310	2,582	Other land transport and activities of travel agencies	
การขนส่งทางบกและตัวแทนธุรกิจการขนส่ง									

ที่มา : รายงานสำมะโนธุรกิจทางการค้าและธุรกิจบริการบริการ พ.ศ. 2545 (ข้อมูลพื้นฐาน ในเขตเทศบาล ที่ราชการจัด กำนันตำบลทั้งหมด กระทรวงเทคโนโลยีสารสนเทศและการสื่อสาร

Source : Report of the 2002 Business Trade and Services Census (Basic Information : Municipal areas), Whole Kingdom National Statistical Office, Ministry of Information and Communication Technology

ตาราง 17 จำนวนสถานประกอบการ จำนวนตามรูปแบบการจัดตั้งตามกฎหมาย และชั้นของรายรับ

TABLE 17 NUMBER OF ESTABLISHMENTS BY FORM OF LEGAL ORGANIZATION AND CLASS OF RECEIPTS

ชั้นของรายรับ	รูปแบบการจัดตั้งตามกฎหมาย Form of legal organization								Total
	จำนวน สถานประกอบการ Number of establishments	ส่วนบุคคล Individual proprietor	ห้างหุ้นส่วนจำกัด		บริษัทจำกัด		ส่วนราชการ รัฐวิสาหกิจ สหกรณ์ และอื่น ๆ Government, State-enterprises, Cooperatives and Others	Class of receipts	
			ห้างหุ้นส่วนสามัญ นิติบุคคล	นิติบุคคล	บริษัทจำกัด (มหาชน)	Company limited, Public company limited			
รวม	817,691	733,566	25,346	56,532	2,247	2,247			
น้อยกว่าหรือเท่ากับ 100,000 บาท	315,648	312,589	964	1,421	674	100,000 Baht or less			
100,001 - 500,000 บาท	277,680	268,059	4,233	4,701	687	100,001 - 500,000 Baht			
500,001 - 1,000,000 บาท	111,723	96,726	6,074	8,596	327	500,001 - 1,000,000 Baht			
1,000,001 - 5,000,000 บาท	63,129	40,956	7,374	14,503	296	1,000,001 - 5,000,000 Baht			
5,000,001 - 10,000,000 บาท	25,515	10,261	3,893	11,235	126	5,000,001 - 10,000,000 Baht			
10,000,001 - 20,000,000 บาท	11,296	2,335	1,668	7,233	60	10,000,001 - 20,000,000 Baht			
20,000,001 - 50,000,000 บาท	5,465	620	704	4,102	39	20,000,001 - 50,000,000 Baht			
มากกว่า 50,000,000 บาท	5,077	193	372	4,482	30	More than 50,000,000 Baht			
ไม่รายงาน	2,158	1,827	64	259	8	No answers			

ที่มา : รายงานสำมะโนธุรกิจทางการค้าและธุรกิจทางการบริการ พ.ศ.2545 (ข้อมูลพื้นฐาน : ในเขตเทศบาล) กรุงเทพมหานคร กระทรวงเทคโนโลยีสารสนเทศและการสื่อสาร

Source : Report of the 2002 Business Trade and Services Census (Basic Information : Municipal areas), Whole Kingdom, National Statistical Office, Ministry of Information and Communication Technology

ตาราง 18 จำนวนสถานประกอบการ จำนวนตามรูปแบบการจัดตั้งทางเศรษฐกิจ และชั้นของรายรับ

TABLE 18 NUMBER OF ESTABLISHMENTS BY FORM OF ECONOMIC ORGANIZATION AND CLASS OF RECEIPTS

ชั้นของรายรับ	รูปแบบการจัดตั้งทางเศรษฐกิจ Form of economic organization					Total
	จำนวน สถานประกอบการ Number of establishments	สำนักงานเดี่ยว Single unit	สำนักงานใหญ่ Head office	สำนักงานสาขา Branch	แฟรนไชส์ Franchise	
รวม	817,691	798,070	2,899	14,168	2,554	
น้อยกว่าหรือเท่ากับ 100,000 บาท	315,648	314,955	57	536	100	100,000 Baht or less
100,001 - 500,000 บาท	277,680	275,500	215	1,654	311	100,001 - 500,000 Baht
500,001 - 1,000,000 บาท	111,723	108,518	343	2,465	397	500,001 - 1,000,000 Baht
1,000,001 - 5,000,000 บาท	63,129	58,268	619	3,579	663	1,000,001 - 5,000,000 Baht
5,000,001 - 10,000,000 บาท	25,515	21,967	477	2,526	545	5,000,001 - 10,000,000 Baht
10,000,001 - 20,000,000 บาท	11,296	8,987	383	1,592	334	10,000,001 - 20,000,000 Baht
20,000,001 - 50,000,000 บาท	5,465	4,148	290	895	132	20,000,001 - 50,000,000 Baht
50,000,001 - 100,000,000 บาท	2,755	2,034	223	452	46	50,000,001 - 100,000,000 Baht
มากกว่า 100,000,000 บาท	2,322	1,612	283	408	19	More than 100,000,000 Baht
ไม่รายงาน	2,158	2,081	9	61	7	No answers

ที่มา : รายงานสำมะโนธุรกิจทางการค้าและธุรกิจทางการบริการ พ.ศ.2545 (ข้อมูลพื้นฐาน : ในเขตเทศบาล) ก้าวรชอาณาจักร สำนักงานสถิติแห่งชาติ กระทรวงเทคโนโลยีสารสนเทศและการสื่อสาร

Source : Report of the 2002 Business Trade and Services Census (Basic Information : Municipal areas), Whole Kingdom, National Statistical Office, Ministry of Information and Communication Technology

ตาราง 19 จำนวนสถานประกอบการ จำนวนตามสัดส่วนของการร่วมลงทุนหรือถือหุ้นของต่างประเทศ และชั้นของรายรับ

TABLE 19 NUMBER OF ESTABLISHMENTS BY PROPORTION OF FOREIGN INVESTMENT OR SHARE HOLDING AND CLASS OF RECEIPTS

ชั้นของรายรับ	จำนวน		ไม่มีต่างประเทศ		สัดส่วนของการร่วมลงทุนหรือถือหุ้น		Class of receipts
	สถานประกอบการ	รวม	ร่วมลงทุนหรือถือหุ้น		Proportion of foreign investment or share holding		
			No foreign investment or share holding	รวม	≤ 10%	> 10%	
รวม	56,532	51,618	4,914	1,643	3,271	Total	
น้อยกว่าหรือเท่ากับ 100,000 บาท	1,421	1,318	103	45	58	100,000 Baht or less	
100,001 - 500,000 บาท	4,701	4,514	187	67	120	100,001 - 500,000 Baht	
500,001 - 1,000,000 บาท	8,596	8,250	346	112	234	500,001 - 1,000,000 Baht	
1,000,001 - 5,000,000 บาท	14,503	13,702	801	278	523	1,000,001 - 5,000,000 Baht	
5,000,001 - 10,000,000 บาท	11,235	10,338	897	327	570	5,000,001 - 10,000,000 Baht	
10,000,001 - 20,000,000 บาท	7,233	6,365	868	296	572	10,000,001 - 20,000,000 Baht	
20,000,001 - 50,000,000 บาท	4,102	3,487	615	204	411	20,000,001 - 50,000,000 Baht	
50,000,001 - 100,000,000 บาท	2,365	1,865	500	143	357	50,000,001 - 100,000,000 Baht	
มากกว่า 100,000,000 บาท	2,117	1,526	591	167	424	More than 100,000,000 Baht	
ไม่รายงาน	259	253	6	4	2	No answers	

หมายเหตุ : เฉพาะสถานประกอบการที่รูปแบบการจัดตั้งตามกฎหมายมาเป็นบริษัทจำกัด และบริษัทจำกัด (มหาชน)

Note : Only establishments which were company limited and public company limited

ที่มา : รายงานสำมะโนธุรกิจทางการค้าและธุรกิจทางการบริการ พ.ศ.2545 (ข้อมูลพื้นฐาน : ในเขตเทศบาลทั่วราชอาณาจักร สำนักงานสถิติแห่งชาติ กระทรวงเทคโนโลยีสารสนเทศและการสื่อสาร

Source : Report of the 2002 Business Trade and Services Census (Basic Information : Municipal areas), Whole Kingdom, National Statistical Office, Ministry of Information and Communication Technology

ตาราง 20 จำนวนสถานประกอบการ จำนวนคนงานของสถานประกอบการ (จำนวนคนทำงาน) และชั้นของรายรับ

TABLE 20 NUMBER OF ESTABLISHMENTS BY SIZE OF ESTABLISHMENT (NUMBER OF PERSONS ENGAGED) AND CLASS OF RECEIPTS

ชั้นของรายรับ	จำนวน สถานประกอบการ Number of establishments	ขนาดของสถานประกอบการ (จำนวนคนทำงาน) Size of establishment (number of persons engaged)										รวม	Total	Class of receipts
		ไม่รายงาน												
		1 - 4	5 - 9	10 - 19	20 - 49	50 - 99	100 - 199	200 - 499	≥ 500	No answers				
น้อยกว่าหรือเท่ากับ 100,000 บาท	817,691	693,237	72,762	28,161	14,721	4,272	2,319	1,487	660	72	660	72	100,000 Baht or less	
100,001 - 500,000 บาท	315,648	308,788	5,680	875	219	35	6	5	-	40	-	40	100,001 - 500,000 Baht	
500,001 - 1,000,000 บาท	277,680	253,651	19,485	3,606	779	100	27	14	1	17	1	17	500,001 - 1,000,000 Baht	
1,000,001 - 5,000,000 บาท	111,723	84,516	19,671	5,617	1,632	196	60	25	2	4	2	4	1,000,001 - 5,000,000 Baht	
5,000,001 - 10,000,000 บาท	63,129	33,729	16,837	8,124	3,516	617	213	78	7	8	7	8	10,000,001 - 50,000,000 Baht	
10,000,001 - 20,000,000 บาท	25,515	8,291	7,031	5,275	3,529	866	373	136	13	1	13	1	50,000,001 - 100,000,000 Baht	
20,000,001 - 50,000,000 บาท	11,296	1,908	2,563	2,578	2,505	996	492	198	56	-	56	-	100,000,001 - 200,000,000 Baht	
มากกว่า 50,000,000 บาท	5,465	528	873	1,267	1,343	641	474	279	60	-	60	-	200,000,001 - 50,000,000 Baht	
ไม่รายงาน	5,077	227	393	642	1,115	788	653	740	519	-	519	-	More than 50,000,000 Baht	
	2,158	1,599	229	177	83	33	21	12	2	2	2	2	No answers	

ที่มา : รายงานสำมะโนธุรกิจทางการบริการ พ.ศ.2545 (ข้อมูลพื้นฐาน : ในเขตเทศบาล) ที่ว่าราชอาณาจักร สำนักงานสถิติแห่งชาติ กระทรวงเทคโนโลยีสารสนเทศและการสื่อสาร

Source : Report of the 2002 Business Trade and Services Census (Basic Information : Municipal areas), Whole Kingdom. National Statistical Office, Ministry of Information and Communication Technology

ตาราง 21 จำนวนสถานประกอบการ จำนวนคนของสถานประกอบการ (จำนวนลูกจ้าง) และชั้นของรายรับ

TABLE 21 NUMBER OF ESTABLISHMENTS BY SIZE OF ESTABLISHMENT (NUMBER OF EMPLOYEES) AND CLASS OF RECEIPTS

ชั้นของรายรับ	จำนวน สถานประกอบการ Number of establishments	ขนาดของสถานประกอบการ (จำนวนลูกจ้าง) Size of establishment (number of employees)							Class of receipts	
		< 5	5 - 9	10 - 19	20 - 49	50 - 99	100 - 199	200 - 499		≥ 500
รวม	817,691	728,212	44,830	22,658	13,543	4,062	2,276	1,456	654	Total
น้อยกว่าหรือเท่ากับ 100,000 บาท	315,648	312,748	2,164	544	153	30	5	4	-	100,000 Baht or less
100,001 - 500,000 บาท	277,680	265,015	9,365	2,526	653	83	26	11	1	100,001 - 500,000 Baht
500,001 - 1,000,000 บาท	111,723	94,168	11,627	4,218	1,456	173	59	20	2	500,001 - 1,000,000 Baht
1,000,001 - 5,000,000 บาท	63,129	40,540	11,960	6,588	3,180	570	215	69	7	1,000,001 - 5,000,000 Baht
5,000,001 - 10,000,000 บาท	25,515	10,504	5,892	4,506	3,283	816	368	133	13	5,000,001 - 10,000,000 Baht
10,000,001 - 20,000,000 บาท	11,296	2,522	2,373	2,328	2,378	964	481	197	53	10,000,001 - 20,000,000 Baht
20,000,001 - 50,000,000 บาท	5,465	720	854	1,191	1,280	624	459	277	60	20,000,001 - 50,000,000 Baht
มากกว่า 50,000,000 บาท	5,077	305	414	610	1,086	769	644	733	516	More than 50,000,000 Baht
ไม่ทราบ	2,158	1,690	181	147	74	33	19	12	2	No answers

ที่มา : รายงานสำมะโนธุรกิจทางการค้าและธุรกิจทางการบริการ พ.ศ.2545 (ข้อมูลพื้นฐาน : ในเขตเทศบาล) หัวข้อรายตัวกร ส่วนงานสถิติแห่งชาติ กระทรวงมหาดไทย สารสนเทศและการสื่อสาร

Source : Report of the 2002 Business Trade and Services Census (Basic Information : Municipal areas), Whole Kingdom, National Statistical Office, Ministry of Information and Communication Technology

ตาราง 22 จำนวนสถานประกอบการ จำนวนตามการมีและการใช้เทคโนโลยีสารสนเทศและการสื่อสาร และชั้นของรายรับ

TABLE 22 NUMBER OF ESTABLISHMENTS BY USE OF INFORMATION AND COMMUNICATION TECHNOLOGY AND CLASS OF RECEIPTS

ชั้นของรายรับ Range of receipts	จำนวน Number of establishments		มีการใช้คอมพิวเตอร์ Use of computer				การใช้เว็บไซต์ Use of web site		Class of receipts
	มี Yes	ไม่มี No	ใช้อินเทอร์เน็ต Internet access		การใช้เว็บไซต์ Use of web site				
			เพื่อค่านับธุรกิจ For business	เพื่อวัตถุประสงค์อื่น For other purposes	มี Yes	ไม่มี No			
รวม Total	85,994	731,697	34,954	8,070	42,970	6,565	79,429	Total	
น้อยกว่าหรือเท่ากับ 100,000 บาท Less than or equal to 100,000 Baht	315,648	308,200	2,200	933	4,315	183	7,265	100,000 Baht or less	
100,001 - 500,000 บาท 100,001 - 500,000 Baht	277,680	261,846	5,113	1,966	8,755	491	15,343	100,001 - 500,000 Baht	
500,001 - 1,000,000 บาท 500,001 - 1,000,000 Baht	111,723	96,962	5,120	1,602	8,039	670	14,091	500,001 - 1,000,000 Baht	
1,000,001 - 5,000,000 บาท 1,000,001 - 5,000,000 Baht	63,129	44,706	7,079	1,697	9,647	1,226	17,197	1,000,001 - 5,000,000 Baht	
5,000,001 - 10,000,000 บาท 5,000,001 - 10,000,000 Baht	25,515	13,013	5,624	928	5,950	1,133	11,369	5,000,001 - 10,000,000 Baht	
10,000,001 - 20,000,000 บาท 10,000,001 - 20,000,000 Baht	11,296	3,578	3,933	451	3,334	914	6,804	10,000,001 - 20,000,000 Baht	
20,000,001 - 50,000,000 บาท 20,000,001 - 50,000,000 Baht	5,465	1,094	2,497	237	1,637	722	3,649	20,000,001 - 50,000,000 Baht	
50,000,001 - 100,000,000 บาท 50,000,001 - 100,000,000 Baht	2,755	301	1,597	134	723	501	1,953	50,000,001 - 100,000,000 Baht	
100,000,001 - 1,000,000,000 บาท 100,000,001 - 1,000,000,000 Baht	1,803	113	1,237	65	388	495	1,195	100,000,001 - 1,000,000,000 Baht	
มากกว่า 1,000,000,000 บาท More than 1,000,000,000 Baht	519	25	399	14	81	204	290	More than 1,000,000,000 Baht	
ไม่รายงาน No answers	2,158	1,859	155	43	101	26	273	No answers	

ที่มา : รายงานสำมะโนธุรกิจทางการค้าและธุรกิจทางการบริการ พ.ศ.2545 (ข้อมูลพื้นฐาน : ในเขตเทศบาล) ที่ว่าราชการกรุงเทพมหานคร สำนักงานสถิติแห่งชาติ กระทรวงเทคโนโลยีสารสนเทศและการสื่อสาร

Source : Report of the 2002 Business Trade and Services Census (Basic Information : Municipal areas), Whole Kingdom, National Statistical Office, Ministry of Information and Communication Technology

ตาราง 23 จำนวนสถานประกอบการ จำนวนคอมพิวเตอร์ที่ใช้เทคโนโลยีสารสนเทศและการสื่อสาร และรูปแบบการจัดตั้งตามกฎหมาย

TABLE 23 NUMBER OF ESTABLISHMENTS BY USE OF INFORMATION AND COMMUNICATION TECHNOLOGY AND FORM OF LEGAL ORGANIZATION

รูปแบบการจัดตั้งตามกฎหมาย	จำนวน สถานประกอบการ	ไม่มี		มีการใช้คอมพิวเตอร์		Use of computer		Form of legal organization		
		จำนวน เครื่องคอม- พิวเตอร์	รวม Total	ใช้คอมพิวเตอร์		Use of web site		Individual proprietor	Juristic partnership	Company limited, Public company limited
				ไม่มี No computer	มี For other purposes	ไม่มี No	มี Yes			
รวม	817,691	731,697	85,994	8,070	47,970	6,565	79,429	Total		
ส่วนบุคคล	733,566	699,420	34,146	4,473	19,422	718	33,428	Individual proprietor		
ห้างหุ้นส่วนจำกัด ห้างหุ้นส่วนสามัญนิติบุคคล	25,346	15,134	10,212	989	5,610	393	9,819	Juristic partnership		
บริษัทจำกัด บริษัทจำกัด (มหาชน)	56,532	15,435	41,097	20,921	17,610	5,422	35,675	Company limited, Public company limited		
ส่วนราชการ รัฐวิสาหกิจ สหกรณ์ และอื่นๆ	2,247	1,708	539	42	328	32	507	Government, State-enterprises, Cooperatives and Others		

ที่มา : รายงานสำมะโนธุรกิจทางการบริการ พ.ศ. 2545 (ข้อมูลพื้นฐาน : ในเขตเทศบาล) ที่รวมราชอาณาจักร สำนักงานสถิติแห่งชาติ กระทรวงเทคโนโลยีสารสนเทศและการสื่อสาร

Source : Report of the 2002 Business Trade and Services Census (Basic Information : Municipal areas), Whole Kingdom, National Statistical Office, Ministry of Information and Communication Technology

ตาราง 24 จำนวนสถานประกอบการ จำนวนการมีและการใช้เทคโนโลยีสารสนเทศและการสื่อสาร และสัดส่วนของการร่วมลงทุนหรือถือหุ้นของต่างประเทศ

TABLE 24 NUMBER OF ESTABLISHMENTS BY USE OF INFORMATION AND COMMUNICATION TECHNOLOGY AND PROPORTION OF FOREIGN INVESTMENT OR SHARE HOLDING

สัดส่วนของการร่วมลงทุนหรือถือหุ้น	จำนวน สถานประกอบการ	มีการใช้เครื่องคอมพิวเตอร์ Use of computer				สัดส่วนของการร่วมลงทุน หรือถือหุ้น	
		ไม่มี		การมีเว็บไซต์			
		จำนวน คอมพิวเตอร์	ไม่มี	ใช้อินเทอร์เน็ต	ไม่มีเว็บไซต์		
Number of establishments	No computer	Total	Internet access		Use of web site		
			เพื่อดำเนินธุรกิจ	เพื่อวัตถุประสงค์อื่น		มี	ไม่มี
			For business	For other purposes	Yes	No	Total
รวม	56,532	15,435	41,097	2,566	17,610	5,422	35,675
ไม่มีต่างประเทศร่วมลงทุน	51,618	14,881	36,737	2,410	16,513	4,149	32,588
มีต่างประเทศร่วมลงทุนหรือถือหุ้น	4,914	554	4,360	156	1,097	1,273	3,087
มีน้อยกว่าหรือเท่ากับ 10%	1,643	196	1,447	46	377	376	1,071
มีมากกว่า 10%	3,271	358	2,913	110	720	897	2,016

หมายเหตุ : เฉพาะสถานประกอบการที่รูปแบบการจัดตั้งตามกฎหมายเป็นบริษัทจำกัด และบริษัทจำกัด (มหาชน)

Note : Only establishments which were company limited and public company limited

ที่มา : รายงานสำมะโนธุรกิจทางการบริการ พ.ศ.2545 (ข้อมูลพื้นฐาน : ในเขตเทศบาล) ที่ราชอาณาจัก สำนักงานสถิติแห่งชาติ กระทรวงเทคโนโลยีสารสนเทศและการสื่อสาร

Source : Report of the 2002 Business Trade and Services Census (Basic Information : Municipal areas), Whole Kingdom, National Statistical Office, Ministry of Information and Communication Technology

ตาราง 25 จำนวนสถานประกอบการ จำนวนตามการมีและการใช้เทคโนโลยีสารสนเทศและการสื่อสาร และขนาดของสถานประกอบการ (จำนวนคนทำงาน)

TABLE 25 NUMBER OF ESTABLISHMENTS BY USE OF INFORMATION AND COMMUNICATION TECHNOLOGY AND SIZE OF ESTABLISHMENT (NUMBER OF PERSONS ENGAGED)

ขนาดของสถานประกอบการ (จำนวนคนทำงาน)	จำนวน สถานประกอบการ Number of establishments	ไม่มี		มีการใช้คอมพิวเตอร์				การใช้เว็บไซต์		Size of establishment (number of persons engaged)
		รวม	เครื่องคอมพิวเตอร์	อินเทอร์เน็ต		Use of web site				
				เพื่อค้าเป็นธุรกิจ	เพื่อวัตถุประสงค์อื่น	มี	ไม่มี			
รวม	817,691	731,697	85,994	34,954	8,070	42,970	6,565	79,429	Total	
1 - 4 คน	693,237	658,250	34,987	11,442	4,248	19,297	1,204	33,783	1 - 4 persons	
5 - 9 คน	72,762	53,503	19,259	7,582	1,671	10,006	1,279	17,980	5 - 9 persons	
10 - 19 คน	28,161	14,385	13,776	6,103	1,020	6,653	1,196	12,580	10 - 19 persons	
20 - 49 คน	14,721	4,574	10,147	5,010	687	4,450	1,243	8,904	20 - 49 persons	
50 - 99 คน	4,272	616	3,656	2,090	195	1,371	629	3,027	50 - 99 persons	
100 - 199 คน	2,319	212	2,107	1,272	130	705	386	1,721	100 - 199 persons	
200 - 499 คน	1,487	71	1,416	968	85	363	388	1,028	200 - 499 persons	
500 - 999 คน	404	10	394	292	21	81	130	264	500 - 999 persons	
ตั้งแต่ 1,000 คนขึ้นไป	256	4	252	195	13	44	110	142	1,000 persons or more	
ไม่รายงาน	72	72	-	-	-	-	-	-	No answers	

ที่มา : รายงานสำมะโนธุรกิจทางการและธุรกิจทางการบริการ พ.ศ.2545 (ข้อมูลพื้นฐาน : โนงเขตเทศบาล) ที่ราชอาณาจักร สำนักงานสถิติแห่งชาติ กระทรวงเทคโนโลยีสารสนเทศและการสื่อสาร

Source : Report of the 2002 Business Trade and Services Census (Basic Information : Municipal areas), Whole Kingdom, National Statistical Office, Ministry of Information and Communication Technology

ตาราง 26 จำนวนสถานประกอบการ จำนวนคนรูปแบบการจัดตั้งทางเศรษฐกิจ รูปแบบการจัดตั้งตามกฎหมาย และกิจกรรมทางเศรษฐกิจ
 TABLE 26 NUMBER OF ESTABLISHMENTS BY FORM OF ECONOMIC ORGANIZATION, FORM OF LEGAL ORGANIZATION AND ECONOMIC ACTIVITY

รูปแบบการจัดตั้งตามกฎหมาย/ กิจกรรมทางเศรษฐกิจ	จำนวน รูปแบบการจัดตั้งทางเศรษฐกิจ Form of economic organization					Form of legal organization/ Economic Activity
	สถานประกอบการ Number of establishments	สำนักงานเดี่ยว Single unit	สำนักงานใหญ่ Head office	สำนักงานสาขา Branch	แฟรนไชส์ Franchise	
รวม	817,691	798,070	2,899	14,168	2,554	Total
ส่วนบุคคล	733,566	731,836	318	956	456	<i>Individual proprietor</i>
การขาย การบำรุงรักษา และการซ่อมแซมยานยนต์ และรถจักรยานยนต์ รวมทั้งการขายปลีกน้ำมันเชื้อเพลิงรถยนต์ การขายส่ง และการเก็บสีก่อนการขายน้ำมันรถยนต์ และรถจักรยานยนต์	56,544	56,437	21	50	36	Sale, maintenance and repair of motor vehicles and motorcycles, retail sale of automotive fuel and motorcycles, retail sale of automotive fuel Wholesale trade and commission trade, except of motor vehicles and motorcycles
การขายปลีก รถจักรยานยนต์ และรถจักรยานยนต์ รวมทั้งการซ่อมแซมของใช้ส่วนบุคคล และของใช้ในชีวิตประจำวัน	20,814	20,789	15	30	-	Retail trade, except of motor vehicles and motorcycles motorcycles ; repair of personal and household goods
โรงแรมและภัตตาคาร	267,529	266,716	119	462	232	Hotels and restaurants
กิจกรรมด้านอสังหาริมทรัพย์	112,961	112,704	56	127	74	Real estate activities
กิจกรรมด้านคอมพิวเตอร์ และกิจกรรมที่เกี่ยวข้อง	32,244	32,227	6	11	-	Computer and related activities
การให้เช่าเครื่องจักรและเครื่องมืออุปกรณ์ โดยไม่มีผู้ควบคุม การวิจัยและการพัฒนา และกิจกรรมด้านธุรกิจอื่น ๆ	2,891	2,885	3	3	-	Renting of machinery and equipment without operator, research and development and other business activities
กิจกรรมบันเทิงและการบริการอื่น ๆ	25,057	24,864	39	116	38	Recreational and other service activities
การผลิต	81,903	81,735	23	69	76	Manufacturing
การค้าส่ง	102,827	102,740	27	60	-	Wholesale trade and commission trade, except of motor vehicles and motorcycles
การขนส่ง	5,073	5,069	2	2	-	Construction
การขนส่งทางบกและกิจการที่เกี่ยวข้อง	25,703	25,670	7	26	-	Other land transport and activities of travel agencies
หุ้นส่วนจำกัด หุ้นส่วนสามัญนิติบุคคล	25,346	22,909	604	1,596	237	<i>Juristic partnership</i>
การขาย การบำรุงรักษา และการซ่อมแซมยานยนต์ และรถจักรยานยนต์ รวมทั้งการขายปลีกน้ำมันเชื้อเพลิงรถยนต์ การขายส่ง และการเก็บสีก่อนการขายน้ำมันรถยนต์ และรถจักรยานยนต์	4,910	4,091	197	531	91	Sale, maintenance and repair of motor vehicles and motorcycles, retail sale of automotive fuel Wholesale trade and commission trade, except of motor vehicles and motorcycles
การขายปลีก ยานยนต์ และรถจักรยานยนต์ รวมทั้งการซ่อมแซมของใช้ส่วนบุคคล และของใช้ในชีวิตประจำวัน	3,675	3,485	60	130	-	Retail trade, except of motor vehicles and motorcycles ; repair of personal and household goods
	7,526	6,674	195	522	135	

ตาราง 26 จำนวนสถานประกอบการ จำนวนตามรูปแบบการจัดตั้งทางเศรษฐกิจ รูปแบบการจัดตั้งตามกฎหมาย และกิจกรรมทางเศรษฐกิจ (ต่อ)

TABLE 26 NUMBER OF ESTABLISHMENTS BY FORM OF ECONOMIC ORGANIZATION, FORM OF LEGAL ORGANIZATION AND ECONOMIC ACTIVITY (Contd.)

รูปแบบการจัดตั้งตามกฎหมาย/ กิจกรรมทางเศรษฐกิจ	รูปแบบการจัดตั้งทางเศรษฐกิจ					Form of legal organization/ Economic Activity
	จำนวน สถานประกอบการ Number of establishments	สำนักงานเดี่ยว Single unit	สำนักงานใหญ่ Head office	สาขารวมสาขา Branch	แฟรนไชส์ Franchise	
โรงแรมและภัตตาคาร	625	578	12	32	3	Hotels and restaurants
กิจกรรมด้านอสังหาริมทรัพย์	564	542	10	12	-	Real estate activities
กิจกรรมด้านคอมพิวเตอร์ และกิจกรรมที่เกี่ยวข้อง การให้เช่าเครื่องจักรและเครื่องอุปกรณ์	150	148	-	2	-	Computer and related activities Renting of machinery and equipment without operator, research and development
โดยไม่มีผู้ควบคุม การวิจัยและการพัฒนา และกิจกรรมด้านธุรกิจอื่น ๆ	895	819	20	51	5	and other business activities
กิจกรรมนันทนาการและการบริการอื่น ๆ	241	206	2	30	3	Recreational and other service activities
การผลิต	4,015	3,855	50	110	-	Manufacturing
การก่อสร้าง	1,756	1,712	15	29	-	Construction
การขนส่งทางบกและตัวแทนธุรกิจการท่องเที่ยว	989	799	43	147	-	Other land transport and activities of travel agencies
บริษัทจำกัด บริษัทจำกัด (มหาชน)	56,532	41,108	1,964	11,514	1,856	Company limited, Public company limited
การขาย การบำรุงรักษา และการซ่อมแซมยานยนต์ และรถจักรยานยนต์ รวมทั้งการขายปลีกน้ำมันเชื้อเพลิงรถยนต์	5,524	3,344	360	1,610	210	Sale, maintenance and repair of motor vehicles and motorcycles, retail sale of automotive fuel
การเช่ารถ และบริการให้เช่ารถยนต์ รถจักรยานยนต์ และรถจักรยานยนต์	8,842	7,636	299	907	-	Wholesale trade and commission trade, except of motor vehicles and motorcycles
การขายปลีก รถจักรยานยนต์ และรถจักรยานยนต์ รวมทั้งการซ่อมแซม ของใช้ส่วนบุคคล และของใช้ในครัวเรือน	12,975	6,424	397	4,865	1,289	Retail trade, except of motor vehicles and motorcycles ; repair of personal and household goods
โรงแรมและภัตตาคาร	3,165	1,584	80	1,236	265	Hotels and restaurants
กิจกรรมด้านอสังหาริมทรัพย์	2,609	2,288	67	254	-	Real estate activities
กิจกรรมด้านคอมพิวเตอร์ และกิจกรรมที่เกี่ยวข้อง การให้เช่าเครื่องจักรและเครื่องอุปกรณ์	722	635	8	79	-	Computer and related activities
โดยไม่มีผู้ควบคุม การวิจัยและการพัฒนา และกิจกรรมด้านธุรกิจอื่น ๆ	4,796	3,956	113	673	54	Renting of machinery and equipment without operator, research and development and other business activities
กิจกรรมนันทนาการและการบริการอื่น ๆ	1,220	882	28	272	38	Recreational and other service activities
การผลิต	11,528	10,088	453	987	-	Manufacturing
การก่อสร้าง	2,614	2,390	60	164	-	Construction
การขนส่งทางบกและตัวแทนธุรกิจการท่องเที่ยว	2,537	1,971	99	467	-	Other land transport and activities of travel agencies

ตาราง 26 จำนวนสถานประกอบการ จำนวนคนรูปแบบการจัดตั้งทางเศรษฐกิจ รูปแบบการจัดตั้งตามกฎหมาย และกิจกรรมทางเศรษฐกิจ (ต่อ)

TABLE 26 NUMBER OF ESTABLISHMENTS BY FORM OF ECONOMIC ORGANIZATION, FORM OF LEGAL ORGANIZATION AND ECONOMIC ACTIVITY (Contd.)

รูปแบบการจัดตั้งตามกฎหมาย/ กิจกรรมทางเศรษฐกิจ	จำนวน สถานประกอบการ Number of establishments	รูปแบบการจัดตั้งทางเศรษฐกิจ				Form of legal organization/ Economic Activity
		Form of economic organization				
		สำนักงานใหญ่	สำนักงานสาขา	สาขา	แฟรนไชส์	
Single unit	Head office	Branch	Franchise			
ส่วนราชการ รัฐวิสาหกิจ ราชการอื่น ๆ	2,247	13	102	5	Government, State-enterprises, Cooperatives and Others	
การขาย การบำรุงรักษา และการซ่อมแซมยานยนต์และรถจักรยานยนต์					Sale, maintenance and repair of motor vehicles	
รวมทั้งการขายปลีกน้ำมันเชื้อเพลิงรถยนต์	167	-	7	5	and motorcycles, retail sale of automotive fuel	
การขนส่ง และการค้าปลีกค้าขายหน้า ยกเว้นยานยนต์	77	1	6	-	Wholesale trade and commission trade,	
และรถจักรยานยนต์					except of motor vehicles and motorcycles	
การขายปลีก ยกเว้นยานยนต์ และรถจักรยานยนต์ รวมทั้งการซ่อมแซม	847	5	39	-	Retail trade, except of motor vehicles and	
ของใช้ส่วนบุคคล และของใช้ในครัวเรือน	76	1	6	-	motorcycles ; repair of personal and household goods	
โรงแรมและภัตตาคาร	197	1	10	-	Hotels and restaurants	
กิจกรรมด้านอสังหาริมทรัพย์					Real estate activities	
การให้เช่าเครื่องจักรและเครื่องอุปกรณ์					Renting of machinery and equipment without	
โดยไม่มีผู้ควบคุม การวิจัยและการพัฒนา	60	1	5	-	operator, research and development	
และกิจการรูด้านธุรกิจอื่น ๆ	287	2	8	-	and other business activities	
กิจกรรมบันเทิง การบริการอื่น ๆ	459	1	7	-	Recreational and other service activities	
การผลิต	21	-	1	-	Manufacturing	
การก่อสร้าง	56	1	13	-	Construction	
การขนส่งทางบกและตัวขนส่งกิจการท่องเที่ยว					Other land transport and activities of travel agencies	

ที่มา : รายงานสำมะโนธุรกิจทางการค้าและธุรกิจทางการบริการ พ.ศ.2545 (ข้อมูลพื้นฐาน : ในเขตเทศบาล) ที่ว่าราชการจังหวัด กระทรวงเทคโนโลยีสารสนเทศและการสื่อสาร

Source : Report of the 2002 Business, Trade and Services Census (Basic Information : Municipal areas), Whole Kingdom, National Statistical Office, Ministry of Information and Communication Technology

ตาราง 27 จำนวนสถานประกอบการ จำนวนตามสัดส่วนของกรรมสิทธิ์ของต่างประเทศ และกิจกรรมทางเศรษฐกิจ

TABLE 27 NUMBER OF ESTABLISHMENTS BY PROPORTION OF FOREIGN INVESTMENT OR SHARE HOLDING AND ECONOMIC ACTIVITY

กิจกรรมทางเศรษฐกิจ	จำนวน		สัดส่วนของกรรมสิทธิ์ถือหุ้น		Economic Activity
	สถานประกอบการ		Proportion of foreign investment or share holding		
	ไม่มีต่างประเทศ	รวม	≤ 10%	> 10%	
	Number of establishments	No foreign investment or share holding	Total		
รวม	56,532	51,618	4,914	1,643	3,271
การขาย การบำรุงรักษา และการซ่อมแซมยานยนต์ และรถจักรยานยนต์					Sale, maintenance and repair of motor vehicles and motorcycles, retail sale of automotive fuel
รวมทั้งการขายปลีกน้ำมันเชื้อเพลิงรถยนต์	5,524	5,274	250	94	156
การขายตั้ง และการตั้งตู้จำหน่ายหน้าเคาน์เตอร์					Wholesale trade and commission trade, except of motor vehicles and motorcycles
และรถจักรยานยนต์	8,842	7,968	874	305	569
การขายปลีก ยานยนต์ และรถจักรยานยนต์ รวมทั้งการซ่อมแซม					Retail trade, except of motor vehicles and motorcycles ; repair of personal and household goods
ของใช้ส่วนบุคคล และของใช้ในครัวเรือน	12,975	12,100	875	306	569
โรงแรมและภัตตาคาร	3,165	2,652	513	169	344
กิจกรรมด้านอสังหาริมทรัพย์	2,609	2,498	111	56	55
กิจกรรมด้านคอมพิวเตอร์ และกิจกรรมที่เกี่ยวข้อง					Hotels and restaurants
การให้เช่าเครื่องจักรและเครื่องอุปโภค	722	639	83	33	50
โดยไม่มีผู้ควบคุม การวิจัยและการพัฒนา					Real estate activities
และกิจกรรมด้านธุรกิจอื่น ๆ	4,796	4,441	355	129	226
กิจกรรมสนับสนุนการและบริการอื่น ๆ	1,220	1,145	75	33	42
การผลิต	11,528	10,057	1,471	400	1,071
การก่อสร้าง	2,614	2,478	136	53	83
การขนส่งทางบกและตัวขนส่งกิจการที่เกี่ยวข้อง	2,537	2,366	171	65	106
					operator, research and development and other business activities
					Recreational and other service activities
					Manufacturing
					Construction
					Other land transport and activities of travel agencies

หมายเหตุ : เฉพาะสถานประกอบการที่มีรูปแบบการจัดตั้งตามกฎหมายเป็นบริษัท กัด และบริษัท กัด (มหาชน)

Note : Only establishments which were company limited and public company limited

ที่มา : รายงานสำมะโนธุรกิจทางการบริการ พ.2545 (ข้อมูลพื้นฐาน ในเขตเทศบาล) หัวข้ออาชีพกร ในสำนักงานสถิติแห่งชาติ กระทรวงเทคโนโลยีสารสนเทศและการสื่อสาร

Source : Report of the 2002 Business Trade and Services Census (Basic Information : Municipal areas), Whole Kingdom, National Statistical Office, Ministry of Information and Communication Technology

ตาราง 28 จำนวนสถานประกอบการ จำนวนคนรับจ้างรายวัน รูปแบบการจัดตั้งตามกฎหมาย และกิจกรรมทางเศรษฐกิจ

TABLE 28 NUMBER OF ESTABLISHMENTS BY CLASS OF RECEIPTS, FORM OF LEGAL ORGANIZATION AND ECONOMIC ACTIVITY

รูปแบบการจัดตั้งกฎหมาย/ กิจกรรมทางเศรษฐกิจ	จำนวน สถานประกอบการ Number of establishments	จำนวนรายวัน (บาท) Class of receipts (Baht)										Form of legal organization/ Economic Activity
		≤ 100,000	100,001 - 500,000	500,001 - 1,000,000	1,000,001 - 5,000,000	5,000,001 - 10,000,000	10,000,001 - 20,000,000	20,000,001 - 50,000,000	> 50,000,000	ไม่รายงาน No answers	Total	
		315,648	111,723	63,129	35,515	11,296	5,465	5,077	2,158			
รวม	817,691	315,648	111,723	63,129	35,515	11,296	5,465	5,077	2,158			
ส่วนบุคคล	733,566	312,589	96,726	40,956	19,261	2,315	670	193	1,827		Individual proprietor	
การขาย การบริการ และการซ่อมแซมยานยนต์ และรถจักรยานยนต์ รวมทั้งการขายปลีกน้ำมันเชื้อเพลิงรถยนต์ การขายอสังหาริมทรัพย์ที่ดำเนินการโดยเจ้าของ และรถจักรยานยนต์	56,544	18,725	9,901	4,298	1,048	268	89	14	143		Sale, maintenance and repair of motor vehicles and motorcycles, retail sale of automotive fuel and motorcycles, real estate activities, Wholesale trade and commission trade,	
และรถจักรยานยนต์	20,834	3,945	6,947	3,746	974	173	49	17	41		except of motor vehicles and motorcycles	
การขายปลีก ยกเว้นยานยนต์ และรถจักรยานยนต์ รวมทั้งการขายซ่อมของใช้ส่วนบุคคล และของใช้ในชีวิตประจำวัน	267,529	109,462	36,471	14,208	3,283	666	180	49	668		Retail trade, except of motor vehicles and motorcycles ; repair of personal and household goods	
โรงแรมและภัตตาคาร	112,961	46,142	14,366	5,676	1,269	247	38	15	357		Hotels and restaurants	
กิจกรรมด้านอสังหาริมทรัพย์	32,244	12,796	4,680	2,385	721	261	98	37	75		Real estate activities	
กิจกรรมด้านคอมพิวเตอร์ และกิจกรรมที่เกี่ยวข้อง	2,891	889	447	158	35	4	1	2	5		Computer and related activities	
การให้บริการเครื่องและเครื่องใช้ไฟฟ้า โดยไม่มีผู้ควบคุม การวิจัยและการพัฒนา และกิจกรรมด้านธุรกิจอื่น ๆ	25,057	9,464	3,744	1,472	375	70	13	7	53		Renting of machinery and equipment without operator, research and development and other business activities	
กิจกรรมขนส่งทางบกและการบริการอื่น ๆ	81,903	45,697	6,010	1,655	380	96	21	5	166		Recreational and other service activities	
การผลิต	102,827	46,510	14,138	6,554	1,954	404	114	40	258		Manufacturing	
การก่อสร้าง	5,073	1,679	941	438	126	35	9	7	15		Construction	
การขนส่งทางบกและเดินสายธุรกิจการท่าอากาศยาน	25,703	16,929	7,143	366	96	31	6	-	46		Other land transport and activities of travel agencies	
นิติบุคคล	25,146	964	6,074	7,374	1,893	1,648	704	372	64		Juristic partnership	
การขาย การบริการ และการซ่อมแซมยานยนต์ และรถจักรยานยนต์ รวมทั้งการขายปลีกน้ำมันเชื้อเพลิงรถยนต์ การขายอสังหาริมทรัพย์ที่ดำเนินการโดยเจ้าของ และรถจักรยานยนต์	4,910	154	758	1,420	403	367	204	78	8		Sale, maintenance and repair of motor vehicles and motorcycles, retail sale of automotive fuel and motorcycles, real estate activities, Wholesale trade and commission trade,	
การขายปลีก ยกเว้นยานยนต์ และรถจักรยานยนต์	3,675	90	471	1,170	656	295	125	64	14		except of motor vehicles and motorcycles	
การขายปลีก ยกเว้นยานยนต์ และรถจักรยานยนต์ รวมทั้งการขายซ่อมของใช้ส่วนบุคคล และของใช้ในชีวิตประจำวัน	7,526	308	1,449	2,172	1,030	369	130	55	15		Retail trade, except of motor vehicles and motorcycles, repair of personal and household goods	

ตารางที่ 28 จำนวนสถานประกอบการ จำนวนคนจ้างรายวัน ไปรษณีย์จัดส่งตามประเภทและกิจการตามธุรกิจ (ต่อ)

TABLE 28 NUMBER OF ESTABLISHMENTS BY CLASS OF RECEIPTS, FORM OF LEGAL ORGANIZATION AND ECONOMIC ACTIVITY (Contd.)

ประเภทและกิจการ	จำนวน (บาท)										Form of legal organization/ Economic Activity
	จำนวน										
	Class of receipts (Baht)										
	สถานประกอบการ										
	Number of establishments										
	≤ 100,000	100,001 - 500,000	500,001 - 1,000,000	1,000,001 - 5,000,000	5,000,001 - 10,000,000	10,000,001 - 20,000,000	20,000,001 - 50,000,000	> 50,000,000	ไม่ทราบ	No answers	
โรงแรมและภัตตาคาร	29	91	128	214	98	42	13	9	1	Hotels and restaurants	
กิจกรรมด้านอสังหาริมทรัพย์	564	94	126	191	67	31	11	21	3	Real estate activities	
กิจกรรมด้านคอมพิวเตอร์และกิจกรรมที่เกี่ยวข้อง	150	16	41	50	26	11	4	1	-	Computer and related activities	
การให้เช่าเครื่องจักรและเครื่องมือกล										Renting of machinery and equipment without operator, research and development and other business activities	
โดยไม่มีผู้ควบคุม การวิจัยและการพัฒนา											
และกิจการอื่น ๆ	895	84	223	224	97	33	7	2	3	Recreational and other service activities	
กิจกรรมบันเทิงและการบริการอื่น ๆ	241	24	59	50	25	20	5	-	-	Manufacturing	
การผลิต	4,015	117	562	900	1,160	679	358	87	14	Construction	
การก่อสร้าง	1,756	94	290	402	469	280	116	55	3	Other land transport and activities of travel agencies	
การขนส่งทางบกและกิจการที่เกี่ยวข้อง	989	28	195	278	147	31	15	8	3		
	56,512	1,421	4,701	8,596	14,503	21,215	2,233	4,102	4,482	259	Company limited, Public company limited
บริษัทจำกัด บริษัทมหาชน											
การขายปลีกในร้านค้าและร้านขายของชำ และร้านขายสินค้า											Sale, maintenance and repair of motor vehicles and motorcycles, retail sale of automotive fuel
รวมทั้งกิจการขายปลีกอื่น ๆ เช่น ร้านค้าปลีก	5,524	113	414	819	1,375	1,164	691	468	20	Wholesale trade and commission trade, except of motor vehicles and motorcycles	
การขนส่ง และการที่ผู้เช่าขนถ่ายสินค้า	8,842	156	505	1,172	2,172	1,901	1,269	746	46	Retail trade, except of motor vehicles and motorcycles, repair of personal and household goods	
และธุรกิจอื่น ๆ											
การขายปลีกในร้านค้า และร้านขายของชำ รวมทั้งกิจการขายของ	12,975	408	1,446	3,779	2,526	1,280	606	431	40	Hotels and restaurants	
โดยใช้ส่วนบุคคล และเช่าใช้ในครัวเรือน	3,165	65	187	391	774	517	265	193	3	Real estate activities	
โรงแรมและภัตตาคาร	2,609	70	201	361	449	316	193	241	12	Computer and related activities	
กิจกรรมด้านอสังหาริมทรัพย์	722	39	105	134	184	123	65	46	-	Renting of machinery and equipment without operator, research and development and other business activities	
กิจกรรมด้านคอมพิวเตอร์ และกิจการที่เกี่ยวข้อง											
การให้เช่าเครื่องจักรและเครื่องมือกล	4,796	211	638	943	1,344	825	429	233	13	Recreational and other service activities	
โดยไม่มีผู้ควบคุม การวิจัยและการพัฒนา	1,220	57	172	233	287	196	138	69	4	Manufacturing	
และกิจการอื่น ๆ	11,538	147	556	1,267	2,429	2,265	1,869	1,174	106	Construction	
กิจกรรมบันเทิงและการบริการอื่น ๆ	2,614	81	205	382	673	504	352	189	12	Other land transport and activities of travel agencies	
การผลิต	2,537	74	282	435	724	508	307	113	3		
การก่อสร้าง											
การขนส่งทางบกและกิจการที่เกี่ยวข้อง											

ตาราง 28 จำนวนสถานประกอบการ จำนวนตามชั้นของรายรับ ไปรษณีย์การจัดตั้งตามกฎหมายและกิจการตามหมวดธุรกิจ (ต่อ)
TABLE 28 NUMBER OF ESTABLISHMENTS BY CLASS OF RECEIPTS, FORM OF LEGAL ORGANIZATION AND ECONOMIC ACTIVITY (Contd.)

รูปแบบการจัดตั้งตามกฎหมาย กิจการตามหมวดธุรกิจ	จำนวน สถานประกอบการ										Form of legal organization/ Economic Activity
	ชั้นของรายรับ (บาท) Class of receipts (Baht)										
	≤ 100,000	100,001 - 500,000	500,001 - 1,000,000	1,000,001 - 5,000,000	5,000,001 - 10,000,000	10,000,001 - 20,000,000	20,000,001 - 50,000,000	> 50,000,000	ไม่ทราบ No answers	#	
ส่วนราชการ รัฐวิสาหกิจ สหกรณ์ และอื่น ๆ	2,247	674	687	327	296	126	60	39	30	8	Government, State-enterprises, Cooperatives and Others
การขายการบำรุงรักษา และการซ่อมแซมยานยนต์ และรถจักรยานยนต์ รวมทั้งการขายปลีกน้ำมันเชื้อเพลิงรถยนต์	167	7	35	39	49	21	10	5	-	1	Sale, maintenance and repair of motor vehicles and motorcycles, retail sale of automotive fuel and motorcycles, retail sale of automotive fuel
การขายสิ่ง และการค้าที่คาน ยานพาหนะส่วนบุคคล และรถจักรยานยนต์	77	6	10	20	12	12	8	5	3	1	Wholesale trade and commission trade, except of motor vehicles and motorcycles
การขายปลีก ยานยนต์ และรถจักรยานยนต์ รวมทั้งการขายซ่อมแซม	847	259	295	118	107	28	20	12	5	3	Retail trade, except of motor vehicles and motorcycles, repair of personal and household goods
ของใช้ส่วนบุคคล และของใช้ในครัวเรือน	76	14	31	9	14	5	1	1	-	1	Hotels and restaurants
โรงแรมและภัตตาคาร	197	13	37	42	50	29	9	8	8	1	Real estate activities
กิจการร้านค้าปลีกอาหารประเภท											Renting of machinery and equipment without operator, research and development
การให้เช่าเครื่องจักรและเครื่องมือ											operator, research and development
โดยไม่มีผู้ควบคุม การวิจัยและการพัฒนา	60	5	12	10	17	11	3	1	-	1	and other business activities
และกิจการร้านค้าปลีกอื่น ๆ	287	124	99	32	17	6	2	2	5	-	Recreational and other service activities
กิจการขนส่งทางบกและการบริการอื่น ๆ	459	223	146	47	22	10	2	4	5	-	Manufacturing
การผลิต	21	9	8	1	-	-	1	-	2	-	Construction
การค้าปลีก	56	14	14	9	8	4	4	1	2	-	Other land transport and activities of travel agencies

ที่มา : รายงานสำมะโนธุรกิจทางการค้าและบริการของประเทศไทย พ.ศ. 2545 (ข้อมูลพื้นฐาน ไม่เฉพาะเขต) จังหวัดภูเก็ต กระทรวงพาณิชย์ สำนักงานสถิติแห่งชาติ กระทรวงเทคโนโลยีสารสนเทศและการสื่อสาร
Source : Report of the 2002 Business Trade and Services Census (Basic Information - Municipal areas), Whole Kingdom National Statistical Office, Ministry of Information and Communication Technology

ตาราง 29 จำนวนสถานประกอบการ จำนวนคนงานและการใช้เทคโนโลยีสารสนเทศและการสื่อสาร รูปแบบการจัดตั้งตามกฎหมาย และกิจกรรมทางเศรษฐกิจ (ต่อ)
 TABLE 29 NUMBER OF ESTABLISHMENTS BY USE OF INFORMATION AND COMMUNICATION TECHNOLOGY, FORM OF LEGAL ORGANIZATION AND ECONOMIC ACTIVITY (Contd.)

รูปแบบการจัดตั้งตามกฎหมาย/ กิจกรรมทางเศรษฐกิจ	จำนวน		มีการใช้คอมพิวเตอร์				การใช้เว็บไซต์		Form of legal organization/ Economic Activity
	สถานประกอบการ Number of establishments	คนงาน Total	ไม่มี		ใช้คอมพิวเตอร์		การมีเว็บไซต์		
			No computer	For business	For other purposes	Yes	No		
กิจกรรมด้านคอมพิวเตอร์ และกิจกรรมที่เกี่ยวข้อง การให้คำปรึกษาธุรกิจและเครื่องอุปโภค โดยไม่มีผู้ควบคุม การวิจัยและการพัฒนา และกิจกรรมด้านธุรกิจอื่น ๆ	150	29	121	68	9	44	14	107	Computer and related activities
กิจกรรมขั้นต้นทางการและการบริการอื่น ๆ การผลิต	895	351	544	200	43	301	23	521	Renting of machinery and equipment without operator, research and development and other business activities
การค้าปลีก	241	151	90	40	8	42	11	79	Recreational and other service activities
การค้าส่ง	4,015	2,184	1,831	680	181	970	81	1,750	Manufacturing
การขนส่งทางบกและเดินรถบริการท่องเที่ยว	1,756	885	871	296	78	497	21	850	Construction
	989	583	406	180	31	195	31	375	Other land transport and activities of travel agencies
บริษัทจำกัด บริษัทจำกัด (มหาชน)	56,532	15,435	41,097	20,921	2,566	17,610	5,422	35,675	Company limited, Public company limited
การขาย การบำรุงรักษา และการซ่อมแซมยานยนต์ และรถจักรยานยนต์ รวมสิ่งการขายปลีกอื่น ๆ ในชื่อปลีกย่อย การขนส่ง และการให้บริการเพื่อค้าปลีกในยานยนต์ และรถจักรยานยนต์	5,524	1,882	3,642	1,535	240	1,867	217	3,425	Sale, maintenance and repair of motor vehicles and motorcycles, retail sale of automotive fuel
การขายปลีก ยกเว้นยานยนต์ และรถจักรยานยนต์ รวมถึงการขายเสริม ของใช้ส่วนบุคคล และของใช้ในครัวเรือน โรงแรมและภัตตาคาร	8,842	2,141	6,701	3,829	418	2,454	960	5,741	Wholesale trade and commission trade, except of motor vehicles and motorcycles
กิจกรรมด้านคอมพิวเตอร์ และกิจกรรมที่เกี่ยวข้อง การให้คำปรึกษาธุรกิจและเครื่องอุปโภค โดยไม่มีผู้ควบคุม การวิจัยและการพัฒนา และกิจกรรมด้านธุรกิจอื่น ๆ	12,975	4,479	8,496	3,783	509	4,204	1,076	7,420	Retail trade, except of motor vehicles and motorcycles ; repair of personal and household goods
กิจกรรมขั้นต้นทางการและการบริการอื่น ๆ การผลิต	3,165	1,070	2,095	1,065	113	917	415	1,680	Hotels and restaurants
การค้าส่ง	2,609	713	1,896	782	104	1,010	166	1,730	Real estate activities
การขนส่งทางบกและเดินรถบริการท่องเที่ยว	722	31	691	507	40	144	262	429	Computer and related activities
	4,796	777	4,019	2,170	258	1,591	578	3,441	Renting of machinery and equipment without operator, research and development and other business activities
	1,220	416	804	442	56	306	156	648	Recreational and other service activities
	11,528	2,703	8,825	4,733	561	3,531	1,162	7,663	Manufacturing
	2,614	465	2,149	1,043	146	960	181	1,968	Construction
	2,537	758	1,779	1,032	121	626	249	1,530	Other land transport and activities of travel agencies

ตาราง 29 จำนวนสถานประกอบการ 4 ประเภทตามมีและการใช้เทคโนโลยีสารสนเทศและการสื่อสาร รูปแบบการจัดตั้งตามกฎหมายและกิจการตามกฎหมายธุรกิจ (ต่อ)

TABLE 29 NUMBER OF ESTABLISHMENTS BY USE OF INFORMATION AND COMMUNICATION TECHNOLOGY, FORM OF LEGAL ORGANIZATION AND ECONOMIC ACTIVITY (Contd.)

รูปแบบการจัดตั้งตามกฎหมาย/ กิจการตามกฎหมายธุรกิจ	จำนวน สถานประกอบการ		มีการใช้คอมพิวเตอร์				Form of legal organization/ Economic Activity
	ไม่มี เครื่องคอมพิวเตอร์	รวม Total	ใช้เพื่อวัตถุประสงค์อื่น		การมีเว็บไซต์		
			Fix business	For other purposes	มี Yes	ไม่มี No	
ส่วนราชการ รัฐวิสาหกิจ สหกรณ์ และอื่น ๆ	2,247	1,708	169	42	328	32	567
การขาย การบริการ และการซ่อมแซมยานยนต์ และรถจักรยานยนต์	167	123	7	4	33	1	43
รวมทั้งกิจการรถจักรยานยนต์เพื่อผู้โดยสาร							
การขายส่ง และการค้าเพื่อค้าปลีก	77	41	11	3	22	1	35
และรถจักรยานยนต์							
การขายปลีก ยกเว้นยานยนต์ และรถจักรยานยนต์ รวมทั้งการซ่อมแซม	847	697	54	5	91	5	145
ของใช้ส่วนบุคคล และของใช้ในครัวเรือน	76	60	7	3	6	3	13
โรงแรมและภัตตาคาร	197	52	38	8	99	4	141
กิจการระดับนอกห้างสรรพสินค้า							
การให้เช่าเครื่องจักรและเครื่องอุปโภค							
โดยไม่มีผู้ควบคุม การวิจัยและการพัฒนา	60	28	16	1	15	6	26
และกิจการระดับสูงอื่น ๆ	287	226	18	11	32	7	54
กิจการบันเทิง การบริการอื่น ๆ	459	419	13	6	21	5	35
การผลิต	21	18	2	-	1	-	3
การก่อสร้าง	56	44	3	1	8	-	12
การขนส่งทางบกและด้านธุรกิจบริการท่องเที่ยว							

ที่มา : รายงานสำมะโนธุรกิจทางการบริการ พ.ศ.2545 (ข้อมูลพื้นฐาน : ในเขตเทศบาล) ที่รวบรวมจาก สำนักงานสถิติแห่งชาติ กระทรวงเทคโนโลยีสารสนเทศและการสื่อสาร

Source : Report of the 2002 Business Trade and Services Census (Basic Information : Municipal areas), Whole Kingdom, National Statistical Office, Ministry of Information and Communication Technology

ตาราง 30 จำนวนสถานประกอบการ จำนวนตามรูปแบบการจัดตั้งทางเศรษฐกิจ รูปแบบการจัดตั้งตามกฎหมาย และขนาดของสถานประกอบการ (จำนวนคนทำงาน)
 TABLE 30 NUMBER OF ESTABLISHMENTS BY FORM OF ECONOMIC ORGANIZATION, FORM OF LEGAL ORGANIZATION AND SIZE OF ESTABLISHMENT (NUMBER OF PERSONS ENGAGED)

ขนาดของสถานประกอบการ (จำนวนคนทำงาน)	รูปแบบการจัดตั้งทางเศรษฐกิจ Form of economic organization							Form of legal organization/ Size of establishment (number of persons engaged)
	จำนวน สถานประกอบการ Number of establishments	สำนักงานหนึ่งเดียว Single unit	สำนักงานใหญ่ Head office	สาขางานสาขา Branch	แฟรนไชส์ Franchise	Total		
รวม	817,691	798,070	2,899	14,168	2,554	2,554		
ส่วนบุคคล	733,566	731,836	318	956	456	Individual proprietor		
1 - 4 คน	668,130	667,018	179	665	268	1 - 4 persons		
5 - 9 คน	49,943	49,551	91	182	119	5 - 9 persons		
10 - 19 คน	11,716	11,549	35	72	60	10 - 19 persons		
20 - 49 คน	3,227	3,179	12	28	8	20 - 49 persons		
50 - 99 คน	376	369	1	6	-	50 - 99 persons		
ตั้งแต่ 100 คนขึ้นไป	104	100	-	3	1	100 persons or more		
ไม่รายงาน	70	70	-	-	-	No answers		
หุ้นส่วนจำกัด หุ้นส่วนสามัญนิติบุคคล	25,346	22,909	604	1,596	237	Juristic partnership		
1 - 4 คน	10,225	9,321	129	720	55	1 - 4 persons		
5 - 9 คน	7,730	6,979	172	503	76	5 - 9 persons		
10 - 19 คน	4,485	4,022	150	227	86	10 - 19 persons		
20 - 49 คน	2,183	1,955	104	107	17	20 - 49 persons		
50 - 99 คน	453	399	33	20	1	50 - 99 persons		
ตั้งแต่ 100 คนขึ้นไป	268	232	16	19	1	100 - 199 persons		
ไม่รายงาน	2	1	-	-	1	No answers		

ตาราง 30 จำนวนสถานประกอบการ ชั้นนอกตามรูปแบบการจัดตั้งทางเศรษฐกิจ รูปแบบการจัดตั้งตามกฎหมาย และขนาดของสถานประกอบการ (จำนวนคนทำงาน) (ต่อ)

TABLE 30 NUMBER OF ESTABLISHMENTS BY FORM OF ECONOMIC ORGANIZATION, FORM OF LEGAL ORGANIZATION AND SIZE OF ESTABLISHMENT (NUMBER OF PERSONS ENGAGED) (Contd.)

ขนาดของสถานประกอบการ (จำนวนคนทำงาน)	จำนวน สถานประกอบการ Number of establishments	รูปแบบการจัดตั้งทางเศรษฐกิจ Form of economic organization					แฟรนไชส์ Franchise	Form of legal organization/ Size of establishment (number of persons engaged)
		สำนักงานเดี่ยว Single unit	สำนักงานใหญ่ Head office	สำนักงานสาขา Branch	บริษัทจำกัด Company limited	บริษัทมหาชน Public company limited		
บริษัทจำกัด บริษัทจำกัด (มหาชน)	56,532	41,198	1,964	11,514	1,856			
1 - 4 คน	13,650	9,189	195	3,934	332		1 - 4 persons	
5 - 9 คน	14,626	10,632	312	2,946	736		5 - 9 persons	
10 - 19 คน	11,662	8,691	362	1,968	641		10 - 19 persons	
20 - 49 คน	9,154	7,011	494	1,529	120		20 - 49 persons	
50 - 99 คน	3,402	2,657	233	497	15		50 - 99 persons	
100 - 199 คน	2,031	1,605	150	271	5		100 - 199 persons	
200 - 499 คน	1,370	983	129	252	6		200 - 499 persons	
500 - 999 คน	385	276	47	62	-		500 - 999 persons	
ตั้งแต่ 1,000 คนขึ้นไป	252	154	42	55	1		1,000 persons or more	
ส่วนราชการ รัฐวิสาหกิจ สหกรณ์ และอื่น ๆ	2,247	2,127	13	102	5		Government, State-enterprises, Cooperatives and Others	
1 - 4 คน	1,232	1,187	3	38	4		1 - 4 persons	
5 - 9 คน	463	435	5	22	1		5 - 9 persons	
10 - 19 คน	298	276	2	20	-		10 - 19 persons	
20 - 49 คน	157	144	1	12	-		20 - 49 persons	
ตั้งแต่ 50 คนขึ้นไป	97	85	2	10	-		50 persons or more	

ที่มา : รายงานสำมะโนธุรกิจทางการค้าและบริการ พ.ศ.2545 (ข้อมูลพื้นฐาน : ในเขตเทศบาล) ราชอาณาจักร สำนักงานสถิติแห่งชาติ กระทรวงเทคโนโลยีสารสนเทศและการสื่อสาร

Source : Report of the 2002 Business Trade and Services Census (Basic Information : Municipal areas), Whole Kingdom, National Statistical Office, Ministry of Information and Communication Technology

ตาราง 31 จำนวนสถานประกอบการ จำนวนตามสัดส่วนของการร่วมลงทุนหรือถือหุ้นของต่างประเทศ และขนาดของสถานประกอบการ (จำนวนคนทำงาน)
 TABLE 31 NUMBER OF ESTABLISHMENTS BY PROPORTION OF FOREIGN INVESTMENT OR SHARE HOLDING AND SIZE OF ESTABLISHMENT (NUMBER OF PERSONS ENGAGED)

ขนาดของสถานประกอบการ (จำนวนคนทำงาน)	ไม่มีต่างประเทศ		สัดส่วนของการร่วมลงทุนหรือถือหุ้น		Size of establishment (number of persons engaged)
	จำนวน สถานประกอบการ	รวมลงทุนหรือถือหุ้น No foreign investment or share holding	Proportion of foreign investment or share holding		
			รวม	> 10%	
	Number of establishments		Total		Total
รวม	56,532	51,618	4,914	1,643	3,271
1 - 4 คน	13,650	13,002	648	242	406
5 - 9 คน	14,626	13,641	985	367	618
10 - 19 คน	11,662	10,771	891	315	576
20 - 49 คน	9,154	8,219	935	326	609
50 - 99 คน	3,402	2,915	487	131	356
100 - 199 คน	2,031	1,686	345	93	252
200 - 499 คน	1,370	989	381	106	275
500 - 999 คน	385	247	138	43	95
ตั้งแต่ 1,000 คนขึ้นไป	252	148	104	20	84

หมายเหตุ : เฉพาะสถานประกอบการที่มีรูปแบบการจัดตั้งตามกฎหมายเป็นบริษัทจำกัด และบริษัทจำกัด (มหาชน)

Note : Only establishments which were company limited and public company limited

ที่มา : รายงานสำมะโนธุรกิจทางการค้าและธุรกิจทางการบริการ พ.ศ.2545 (ข้อมูลพื้นฐาน : โใบเขตเทศบาล) ทำราชอาณาจักร สำนักงานสถิติแห่งชาติ กระทรวงเทคโนโลยีสารสนเทศและการสื่อสาร

Source : Report of the 2002 Business Trade and Services Census (Basic Information : Municipal areas), Whole Kingdom, National Statistical Office, Ministry of Information and Communication Technology

ตาราง 32 จำนวนสถานประกอบการ จำนวนคนรับจ้างรายวัน ไปรษณีย์จัดตั้งตามกฎหมายและขนาดของสถานประกอบการ (จำนวนคนจ้าง)

TABLE 32. NUMBER OF ESTABLISHMENTS BY CLASS OF RECEIPTS, FORM OF LEGAL ORGANIZATION AND SIZE OF ESTABLISHMENT (NUMBER OF PERSONS ENGAGED)

ประเภทของสถานประกอบการ (จำนวนคนจ้าง)	จำนวน	จำนวนรายรับ (บาท) Class of receipts (Baht)										รวม	Form of legal organization/ Size of establishment (number of persons engaged)			
		≤ 100,000		100,001 - 500,000		500,000 - 1,000,000		1,000,001 - 5,000,000		5,000,001 - 20,000,000				20,000,001 - 50,000,000		No answers
		จำนวน	มูลค่า	จำนวน	มูลค่า	จำนวน	มูลค่า	จำนวน	มูลค่า	จำนวน	มูลค่า					
รวม	817,691	315,648	377,680	111,723	63,129	25,515	11,296	5,465	5,077	2,158						
ส่วนบุคคล																
1-4 คน	731,566	312,589	268,059	96,726	40,956	10,261	2,335	620	191	1,827			Individual proprietor			
5-9 คน	668,130	306,825	248,155	77,969	26,954	5,363	1,000	265	69	1,530			1-4 persons			
10-19 คน	49,943	5,051	16,880	14,791	9,563	2,680	621	152	41	164			5-9 persons			
20-49 คน	11,716	576	2,541	3,252	3,326	1,427	365	100	26	103			10-19 persons			
50-99 คน	3,227	90	437	656	983	665	269	71	31	25			20-49 persons			
ตั้งแต่ 100 คนขึ้นไป	376	6	26	45	101	101	64	18	12	3			50-99 persons			
ไม่ทราบ	104	1	3	10	22	24	16	14	14	-			100 persons or more			
รวม	70	40	17	3	7	1	-	-	-	2			No answers			
นิติบุคคล																
1-4 คน	23,346	964	4,231	6,074	7,374	3,893	1,668	764	372	64			Juristic partnership			
5-9 คน	10,225	674	2,578	2,955	2,711	975	241	46	22	23			1-4 persons			
10-19 คน	7,710	208	1,149	1,998	2,469	1,267	449	130	40	20			5-9 persons			
20-49 คน	4,485	61	389	804	1,449	955	472	258	85	12			10-19 persons			
50-99 คน	2,183	18	103	282	604	553	339	177	106	1			20-49 persons			
ตั้งแต่ 100 คนขึ้นไป	453	3	12	29	98	101	103	59	47	1			50-99 persons			
ไม่ทราบ	268	-	-	5	42	42	64	34	72	7			100 persons or more			
รวม	2	-	-	1	1	-	-	-	-	-			No answers			
บริษัทจำกัด บริษัทมหาชน																
1-4 คน	56,532	1,421	4,701	8,596	14,561	11,235	7,233	4,102	4,482	259			Company limited, Public company limited			
5-9 คน	13,650	828	2,493	3,413	3,956	1,926	648	210	133	43			1-4 persons			
10-19 คน	14,626	326	1,331	2,803	4,709	3,046	1,478	582	308	43			5-9 persons			
20-49 คน	11,662	164	607	1,527	3,292	2,855	1,729	898	529	61			10-19 persons			
50-99 คน	9,154	76	205	674	1,908	2,295	1,887	1,088	965	56			20-49 persons			
100-199 คน	3,402	19	49	118	415	660	826	562	725	28			50-99 persons			
ตั้งแต่ 200 คนขึ้นไป	2,031	4	11	42	158	321	429	442	610	14			100-199 persons			
รวม	2,007	4	5	19	65	132	236	320	1,212	14			200 persons or more			
ส่วนราชการ รัฐวิสาหกิจ สหกรณ์ และอื่นๆ																
1-4 คน	2,247	674	687	327	296	126	60	39	30	8			Government, State-enterprises, Cooperatives and Others			
5-9 คน	1,232	461	425	179	108	27	19	7	3	3			1-4 persons			
10-19 คน	463	95	125	79	96	38	15	9	4	2			5-9 persons			
20-49 คน	298	74	69	34	57	38	12	11	2	1			10-19 persons			
50-99 คน	157	35	34	20	21	16	10	7	13	1			20-49 persons			
ตั้งแต่ 100 คนขึ้นไป	97	9	34	15	14	7	4	5	8	1			50 persons or more			

ที่มา: รายงานข้อมูลประชากรและธุรกิจของประเทศไทย พ.ศ. 2545 (ข้อมูลพื้นฐาน - ข้อมูลภาคการเกษตรและป่าไม้) และข้อมูลประชากรและธุรกิจของประเทศไทย พ.ศ. 2545 (ข้อมูลพื้นฐาน - ข้อมูลภาคการเกษตรและป่าไม้) โดยกรมการปกครอง

Source: Report of the 2002 Business Trade and Services Census (Basic Information: Municipal area), Whole Kingdom: National Statistical Office, Ministry of Information and Communication Technology

ตาราง 14 จำนวนสถานประกอบการ จำนวนคนในสถานประกอบการ รูปแบบการจัดตั้งทางเศรษฐกิจ รูปแบบการจัดตั้งตามกฎหมาย และขนาดของสถานประกอบการ (จำนวนลูกจ้าง)
 TABLE 14 NUMBER OF ESTABLISHMENTS BY FORM OF ECONOMIC ORGANIZATION, FORM OF LEGAL ORGANIZATION AND SIZE OF ESTABLISHMENT (NUMBER OF EMPLOYEES)

ขนาดของสถานประกอบการ (จำนวนลูกจ้าง)	รูปแบบการจัดตั้งทางเศรษฐกิจ Form of economic organization					Form of legal organization/ Size of establishment (number of employees)
	จำนวน Number of establishments	สำนักงานเพียงตัว Single unit	สำนักงานใหญ่ Head office	สาขาสถานที่ Branch	แฟรนไชส์ Franchise	
รวม	817,691	798,078	2,899	14,168	2,554	Total
ส่วนบุคคล						
น้อยกว่า 5 คน	733,566	731,836	318	936	456	Individual proprietor
5 - 9 คน	696,226	694,941	229	742	314	Less than 5 persons
10 - 19 คน	23,547	23,281	50	125	91	5 - 9 persons
20 - 49 คน	8,597	8,469	30	56	42	10 - 19 persons
50 - 99 คน	2,766	2,726	8	24	8	20 - 49 persons
ตั้งแต่ 100 คนขึ้นไป	331	326	1	6	-	50 - 99 persons
	97	93	-	3	1	100 persons or more
ห้างหุ้นส่วนจำกัด ห้างหุ้นส่วนสามัญ/บุคคล						
น้อยกว่า 5 คน	25,346	22,909	664	1,596	237	Juristic partnership
5 - 9 คน	13,152	12,042	188	852	70	Less than 5 persons
10 - 19 คน	5,883	5,243	143	418	79	5 - 9 persons
20 - 49 คน	3,608	3,219	132	384	73	10 - 19 persons
50 - 99 คน	2,016	1,805	94	104	13	20 - 49 persons
ตั้งแต่ 100 คนขึ้นไป	423	371	32	19	1	50 - 99 persons
	264	229	15	19	1	100 persons or more
บริษัทจำกัด บริษัทจำกัด (มหาชน)						
น้อยกว่า 5 คน	56,532	41,198	1,964	11,514	1,856	Company limited, Public company limited
5 - 9 คน	17,276	12,143	269	4,466	398	Less than 5 persons
10 - 19 คน	13,089	9,396	302	2,642	749	5 - 9 persons
20 - 49 คน	10,239	7,539	335	1,815	570	10 - 19 persons
50 - 99 คน	8,653	6,595	468	1,476	114	20 - 49 persons
100 - 199 คน	3,275	2,557	226	478	14	50 - 99 persons
200 - 499 คน	1,997	1,576	147	270	4	100 - 199 persons
500 - 999 คน	1,332	966	130	250	6	200 - 499 persons
ตั้งแต่ 1,000 คนขึ้นไป	383	275	46	62	-	500 - 999 persons
	248	151	41	55	1	1,000 persons or more
ส่วนราชการ รัฐวิสาหกิจ สหกรณ์ และอื่น ๆ						
น้อยกว่า 5 คน	2,247	2,127	13	102	5	Government, State-enterprises, Cooperatives and Others
5 - 9 คน	1,538	1,511	3	40	4	Less than 5 persons
10 - 19 คน	311	283	5	22	1	5 - 9 persons
20 - 49 คน	194	173	2	19	-	10 - 19 persons
ตั้งแต่ 50 คนขึ้นไป	108	96	1	11	-	20 - 49 persons
	76	64	2	10	-	50 persons or more

ที่มา: รายงานสำมะโนธุรกิจและการบริการ พ.ศ. 2545 (ข้อมูลพื้นฐาน ไม่เฉพาะภาค) จังหวัดขอนแก่น สำนักงานสถิติแห่งชาติ กระทรวงเทคโนโลยีสารสนเทศและการสื่อสาร
 Source: Report of the 2002 Business Trade and Services Census (Basic Information - Municipal area), Whole Kingdom National Statistical Office, Ministry of Information and Communication Technology

ตาราง 35 จำนวนสถานประกอบการ จำนวนคนสัดส่วนของการร่วมลงทุนหรือถือหุ้น และขนาดของสถานประกอบการ (จำนวนลูกจ้าง)

TABLE 35 NUMBER OF ESTABLISHMENTS BY PROPORTION OF FOREIGN INVESTMENT OR SHARE HOLDING AND SIZE OF ESTABLISHMENT (NUMBER OF EMPLOYEES)

ขนาดของสถานประกอบการ (จำนวนลูกจ้าง)	จำนวน สถานประกอบการ Number of establishments	สัดส่วนของการร่วมลงทุนหรือถือหุ้น		รวม Total	Total
		ไม่มีต่างประเทศ No foreign investment or share holding	สัดส่วนของการร่วมลงทุนหรือถือหุ้น Proportion of foreign investment or share holding		
		≤ 10%	> 10%		
รวม	56,532	51,618	4,914	1,643	3,271
น้อยกว่า 5 คน	17,276	16,432	844	328	516
5 - 9 คน	13,089	12,167	922	331	591
10 - 19 คน	10,259	9,447	812	283	529
20 - 49 คน	8,653	7,748	905	316	589
50 - 99 คน	3,275	2,802	473	127	346
100 - 199 คน	1,997	1,659	338	90	248
200 - 499 คน	1,352	973	379	105	274
500 - 999 คน	383	245	138	43	95
ตั้งแต่ 1,000 คนขึ้นไป	248	145	103	20	83

หมายเหตุ : เฉพาะสถานประกอบการที่มีรูปแบบการจัดตั้งตามกฎหมายเป็นบริษัทจำกัด และบริษัทจำกัด (มหาชน)

Note : Only establishments which were company limited and public company limited

ที่มา : รายงานสำมะโนธุรกิจทางการค้าและธุรกิจทางการบริการ พ.ศ.2545 (ข้อมูลพื้นฐาน : ในเขตเทศบาล) ที่ราชอาณาจัก สำนักงานสถิติแห่งชาติ กระทรวงเทคโนโลยีสารสนเทศและการสื่อสาร

Source : Report of the 2002 Business Trade and Services Census (Basic Information : Municipal areas), Whole Kingdom, National Statistical Office, Ministry of Information and Communication Technology

ตาราง 36 จำนวนสถานประกอบการ จำนวนคนจ้างแรงงาน รูปแบบการตั้งตามกฎหมายและขนาดของสถานประกอบการ (จำนวนธุรกิจ)

TABLE 36 NUMBER OF ESTABLISHMENTS BY CLASS OF RECEIPTS, FORM OF LEGAL ORGANIZATION AND SIZE OF ESTABLISHMENT (NUMBER OF EMPLOYEES)

ประเภทของสถานประกอบการ (จำนวนธุรกิจ)	จำนวน สถานประกอบการ Number of establishments	ชั้นของรายรับ (บาท)										Form of legal organizations/ Size of establishment (number of employees)
		จำนวนรายรับ (บาท)										
		≤ 100,000	100,001 - 500,000	500,001 - 1,000,000	1,000,001 - 5,000,000	5,000,001 - 10,000,000	10,000,001 - 20,000,000	20,000,001 - 50,000,000	> 50,000,000	ไม่มี No answers	รวม Total	
รวม	817,691	315,648	277,680	111,723	63,129	25,515	11,286	5,465	5,077	2,158		
นิติบุคคล	733,566	312,589	268,659	96,726	40,956	10,267	2,335	420	193	1,827		
น้อยกว่า 5 คน	696,226	310,452	258,433	85,903	31,662	6,539	1,243	314	82	1,598	Less than 5 persons	
5 - 9 คน	25,547	1,732	7,533	7,889	5,789	1,865	470	124	35	110	5 - 9 persons	
10 - 19 คน	8,597	342	1,717	2,328	2,557	1,145	308	86	21	93	10 - 19 persons	
20 - 49 คน	2,766	56	355	560	835	600	241	66	29	24	20 - 49 persons	
50 - 99 คน	333	6	20	37	91	90	59	16	12	2	50 - 99 persons	
ตั้งแต่ 100 คนขึ้นไป	97	1	1	9	22	22	14	14	14	-	100 persons or more	
ห้างหุ้นส่วนจำกัด ห้างหุ้นส่วนสามัญ (บุคคล)	25,246	964	4,233	6,074	7,374	3,893	1,648	764	372	64	Juristic partnership	
น้อยกว่า 5 คน	13,152	771	3,088	3,768	3,626	1,395	361	82	31	30	Less than 5 persons	
5 - 9 คน	5,883	130	751	1,401	1,899	1,080	419	135	49	19	5 - 9 persons	
10 - 19 คน	3,608	43	292	622	1,160	782	404	230	69	6	10 - 19 persons	
20 - 49 คน	2,016	17	92	253	560	497	322	167	107	1	20 - 49 persons	
50 - 99 คน	423	3	8	25	88	97	98	57	45	2	50 - 99 persons	
ตั้งแต่ 100 คนขึ้นไป	264	-	2	5	41	42	64	33	71	6	100 persons or more	
บริษัทจำกัด บริษัทมหาชน (นิติบุคคล)	56,537	1,421	4,701	8,596	14,503	11,235	7,233	4,102	4,482	259	Company limited, Public company limited	
น้อยกว่า 5 คน	17,276	937	2,969	4,267	5,112	2,534	897	314	189	57	Less than 5 persons	
5 - 9 คน	13,089	263	1,010	2,287	4,182	2,910	1,470	589	326	52	5 - 9 persons	
10 - 19 คน	10,259	129	476	1,248	2,831	2,544	1,604	863	517	47	10 - 19 persons	
20 - 49 คน	8,653	67	185	627	1,768	2,173	1,806	1,041	938	48	20 - 49 persons	
50 - 99 คน	3,275	17	45	108	389	627	804	549	708	28	50 - 99 persons	
100 - 199 คน	1,997	4	11	43	160	317	419	428	602	13	100 - 199 persons	
200 - 499 คน	1,352	4	5	14	55	119	183	260	700	12	200 - 499 persons	
ตั้งแต่ 500 คนขึ้นไป	631	-	-	2	6	11	50	58	502	2	500 persons or more	
สำนักงานราชการ รัฐวิสาหกิจ สหกรณ์ และอื่น ๆ	2,247	674	687	327	296	126	60	39	30	0	Government, State-enterprises, Cooperatives and Others	
น้อยกว่า 5 คน	1,558	588	525	230	140	36	21	10	3	5	Less than 5 persons	
5 - 9 คน	311	39	71	50	90	37	14	6	4	-	5 - 9 persons	
10 - 19 คน	194	30	41	20	40	35	12	12	3	1	10 - 19 persons	
20 - 49 คน	108	13	21	16	17	13	9	6	12	1	20 - 49 persons	
ตั้งแต่ 50 คนขึ้นไป	76	4	4	9	9	5	4	5	8	1	50 persons or more	

ที่มา : รายงานและข้อมูลทางสถิติและธุรกิจทางการบริการ พ.ศ. 2545 (ข้อมูลพื้นฐาน, ในเขตเทศบาล, ในเขตเทศบาลที่จัดตั้งใหม่และเทศบาลที่ไม่ได้รวมเขตเทศบาล)

Source : Report of the 2002 Business Trade and Services Census (Basic Information : Municipal area), Whole Kingdom National Statistical Office, Ministry of Information and Communication Technology

ตาราง 37 จำนวนผู้ประกอบการ จำนวนคนที่มีและกรณีที่ใช้เทคโนโลยีสารสนเทศและการสื่อสาร จำนวนการเข้าถึงเทคโนโลยีสารสนเทศ และขนาดของหน่วยประกอบการ (จำนวนผู้ถือใบ)
 TABLE 37 NUMBER OF ESTABLISHMENTS BY USE OF INFORMATION AND COMMUNICATION TECHNOLOGY, FORM OF LEGAL ORGANIZATION AND SIZE OF ESTABLISHMENT (NUMBER OF EMPLOYEES)

ประเภทผู้ประกอบการ (จำนวนผู้ถือใบ)	จำนวนผู้ประกอบการ (Number of establishments)	ไม่มี		มี		ใช้คอมพิวเตอร์		ใช้คอมพิวเตอร์		ใช้คอมพิวเตอร์		ใช้คอมพิวเตอร์		Form of legal organization/ Size of establishment (number of employees)
		No computer		With computer		No computer		With computer		No computer		With computer		
		Total	For business	For other purposes	Internet access	Use of web site	Yes	No	Yes	No	Yes	No		
รวม	817,691	731,697	85,994	34,954	8,070	42,970	6,545	79,429					Total	
ส่วนบุคคล													Individual proprietor	
น้อยกว่า 5 คน	711,566	699,420	12,146	10,251	4,471	19,422	718	33,428					Less than 5 persons	
5 - 9 คน	696,226	27,964	8,248	3,878	362	2,047	100	27,463					5 - 9 persons	
10 - 19 คน	25,547	3,457	1,048	362	151	957	64	1,607					10 - 19 persons	
20 - 49 คน	8,597	6,926	1,671	563	72	479	37	800					20 - 49 persons	
50 - 99 คน	2,766	1,929	837	286	72	479	12	152					50 - 99 persons	
ตั้งแต่ 100 คนขึ้นไป	333	169	164	76	9	79	4	40					100 persons or more	
	97	44	53	30	1	22	4							
นิติบุคคล													Juristic partnership	
น้อยกว่า 5 คน	25,446	15,114	10,212	3,613	949	5,610	391	9,819					Less than 5 persons	
5 - 9 คน	13,152	9,462	3,690	1,227	394	2,069	107	3,583					5 - 9 persons	
10 - 19 คน	5,883	3,265	2,618	897	261	1,460	84	2,534					10 - 19 persons	
20 - 49 คน	3,608	1,620	1,988	720	189	1,079	79	1,909					20 - 49 persons	
50 - 99 คน	2,016	679	1,337	506	102	729	66	1,271					50 - 99 persons	
ตั้งแต่ 100 คนขึ้นไป	423	78	345	148	22	175	31	314					100 persons or more	
	264	30	234	115	21	98	26	208						
บริษัทจำกัด บริษัทมหาชน (มหาชน)													Company limited, Public company limited	
น้อยกว่า 5 คน	56,512	15,415	41,097	20,921	2,566	17,610	5,422	35,675					Less than 5 persons	
5 - 9 คน	17,276	7,867	9,409	4,189	615	4,605	167	8,542					5 - 9 persons	
10 - 19 คน	13,089	3,605	9,484	4,456	601	4,427	998	8,486					10 - 19 persons	
20 - 49 คน	10,259	2,147	8,112	4,019	513	3,560	943	7,169					20 - 49 persons	
50 - 99 คน	8,653	1,355	7,298	3,910	464	2,924	1,086	6,212					50 - 99 persons	
100 - 199 คน	3,275	280	2,995	1,790	154	1,051	564	2,431					100 - 199 persons	
200 - 499 คน	1,997	128	1,869	1,159	108	602	359	1,510					200 - 499 persons	
500 - 999 คน	1,352	41	1,311	909	78	324	373	938					500 - 999 persons	
ตั้งแต่ 1,000 คนขึ้นไป	383	9	374	278	20	76	125	249					1,000 persons or more	
	248	3	245	191	13	41	107	138						
ส่วนราชการ รัฐวิสาหกิจ สถาบันและอื่นๆ													Government, State-enterprises, Cooperatives and Others	
น้อยกว่า 5 คน	2,247	1,708	539	169	42	328	32	507					Less than 5 persons	
5 - 9 คน	1,538	1,347	211	57	22	132	8	203					5 - 9 persons	
10 - 19 คน	311	171	140	36	9	93	4	136					10 - 19 persons	
20 - 49 คน	194	97	97	36	4	57	6	91					20 - 49 persons	
ตั้งแต่ 50 คนขึ้นไป	108	51	57	21	5	31	7	50					50 persons or more	
	76	42	34	17	2	15	7	27						

ที่มา : รายงานฐานะธุรกิจในภาคการค้าและบริการ พ.ศ. 2545 (ข้อมูลพื้นฐาน - ข้อมูลภาค) กรุงเทพมหานคร - กรุงเทพมหานคร สำนักงานสถิติแห่งชาติ กระทรวงเทคโนโลยีสารสนเทศและการสื่อสาร
 Source : Report of the 2002 Business Trade and Services Census (Basic Information - Municipal area), Whole Kingdom, National Statistical Office, Ministry of Information and Communication Technology

รายงานสำมะโนธุรกิจทางการค้าและธุรกิจท
งการบริการ พ.ศ. 2545



E1011F450000000B1



