

การสำรวจภาวะการทำงานของประชากร

ทั่วราชอาณาจักร

ไตรมาสที่ 4 : ตุลาคม-ธันวาคม 2550



THE LABOR FORCE SURVEY

WHOLE KINGDOM

QUARTER 4 : OCTOBER-DECEMBER 2007



S2013F5000Q04000B1

สำนักงานสถิติแห่งชาติ

กระทรวงเทคโนโลยีสารสนเทศและการสื่อสาร

NATIONAL STATISTICAL OFFICE

MINISTRY OF INFORMATION AND COMMUNICATION TECHNOLOGY



**คำนำ**

**บทสรุปสำหรับผู้บริหาร**

**สารบัญแผนภูมิ**

**สารบัญตาราง**

**บทที่ 1 บทนำ**

- \* ความเป็นมาและวัตถุประสงค์
- \* คุ้มครอง
- \* สปีดท์แห่งการสำรวจ
- \* คำอธิบายศัพท์ แนวคิด คำจำกัดความ

**บทที่ 2 ผลการสำรวจที่สำคัญ**

- \* ลักษณะของกำลังแรงงาน
- \* การมีส่วนร่วมในกำลังแรงงาน
- \* กำลังแรงงานที่เป็นผู้มีงานทำ
- \* การว่างงาน
- \* ลักษณะของกำลังแรงงานที่ว่างงาน
- \* ชั่วโมงทำงาน
- \* ค่าจ้างและเงินเดือน
- \* ผลประโยชน์เพิ่มเติม

**ภาคผนวก**

- \* ภาคผนวก ก ระเบียบวิธี
- \* ภาคผนวก ข ตารางสถิติ
  - \* ทวีราชอาณาจักร
  - \* กรุงเทพมหานคร
  - \* ภาคกลาง
  - \* ภาคเหนือ
  - \* ภาคตะวันออกเฉียงเหนือ
  - \* ภาคใต้

**คณะผู้จัดทำ CD-ROM**

**หน่วยงานที่เผยแพร่**

**ตารางสถิติในรูปแบบ Format Excel**

- \* ทวีราชอาณาจักร
- \* กรุงเทพมหานคร
- \* ภาคกลาง
- \* ภาคเหนือ
- \* ภาคตะวันออกเฉียงเหนือ
- \* ภาคใต้



**หน่วยงานที่เผยแพร่**

สำนักสถิติพยากรณ์  
สำนักงานสถิติแห่งชาติ  
ถนนหลานหลวง เขตป้อมปราบศัตรูพ่าย กทม. 10100  
โทร. 0 2281 0333 ต่อ 1413  
โทรสาร 0 2282 5861  
ไปรษณีย์อิเล็กทรอนิกส์ : [binfopub@nso.go.th](mailto:binfopub@nso.go.th)

**Distributed by**

Statistical Forecasting Bureau,  
National Statistical Office,  
Larn Luang Rd., Bangkok 10100, THAILAND.  
Tel. +66 2281 0333 ext. 1413  
Fax: +66 2282 5861  
E-mail: [binfopub@nso.go.th](mailto:binfopub@nso.go.th)

**ปีที่พิมพ์**

2551

**Published**

2008

## คำนำ

สำนักงานสถิติแห่งชาติ ได้เริ่มจัดทำโครงการสำรวจภาวะการทำงานของประชากร ตั้งแต่ พ.ศ. 2506 ในช่วง พ.ศ. 2514-2526 ได้ทำการสำรวจปีละ 2 รอบ โดยรอบแรกเป็นการสำรวจนอกฤดูกาลเกษตรระหว่างเดือนมกราคมถึงเดือนมีนาคม รอบที่ 2 เป็นการสำรวจในฤดูกาลเกษตรระหว่างเดือนกรกฎาคมถึงเดือนกันยายน และช่วง พ.ศ. 2527-2540 ทำการสำรวจเป็นปีละ 3 รอบ คือ รอบที่ 1 สำรวจในเดือนกุมภาพันธ์ รอบที่ 2 สำรวจในเดือนพฤษภาคม รอบที่ 3 สำรวจในเดือนสิงหาคม และช่วง พ.ศ. 2541-2543 ทำการสำรวจเพิ่มอีก 1 รอบ เป็นรอบที่ 4 ในเดือนพฤศจิกายน ซึ่งทำให้ได้ข้อมูลเป็นรายไตรมาส

เพื่อสนองความต้องการใช้ข้อมูลในระดับจังหวัด สำนักงานสถิติแห่งชาติ ได้ขยายขนาดตัวอย่างและนำเสนอข้อมูลเป็นระดับจังหวัด ทั้งนี้ตั้งแต่ พ.ศ. 2537 เป็นต้นมา

สำหรับการสำรวจตั้งแต่ พ.ศ. 2544 เป็นต้นไป ได้ดำเนินการสำรวจเป็นรายเดือนแล้วนำข้อมูล 3 เดือนรวมกันเพื่อเสนอข้อมูลเป็นรายไตรมาส และได้มีการปรับอายุผู้อยู่ในกำลังแรงงานจาก 13 ปีขึ้นไปเป็น 15 ปีขึ้นไป เพื่อให้สอดคล้องกับกฎหมายการใช้แรงงานเด็ก ปรับปรุงการจัดจำแนกประเภทของอาชีพ อุตสาหกรรม และสถานภาพการทำงาน ให้สอดคล้องกับมาตรฐานสากล เพื่อให้สามารถเปรียบเทียบข้อมูลกันได้ และปรับเขตการปกครองจากเดิมเขตสุขาภิบาลถูกนำเสนอรวมเป็นนอกเขตเทศบาล มารวมเป็นในเขตเทศบาล ตามพระราชบัญญัติเปลี่ยนแปลงฐานะของสุขาภิบาลเป็นเทศบาล พ.ศ. 2542

รายงานผลการสำรวจฉบับนี้ เป็นรายงานผลการสำรวจภาวะการทำงานของประชากร ฉบับที่ 124 ไตรมาสที่ 4 ซึ่งได้ดำเนินการสำรวจในเดือนตุลาคม – ธันวาคม 2550

เนื่องจากข้อมูลที่นำเสนอในรายงานฉบับนี้ได้มาจากการสำรวจด้วยระเบียบวิธีตัวอย่าง ซึ่งอาจมีความคลาดเคลื่อนจากการเลือกตัวอย่างและความคลาดเคลื่อนอื่นๆ รวมอยู่ด้วย จึงขอให้ผู้ใช้ข้อมูลได้คำนึงถึงเรื่องนี้ในการใช้ตัวเลขด้วย

## **PREFACE**

The Labor Force Survey has been undertaken by the National Statistical Office since 1963. Beginning in 1971, two rounds of the survey for the whole kingdom had been conducted each year, the first round enumeration was held during January-March coinciding with the non-agricultural season and the second round during July-September coinciding with the agricultural season. From 1984-1997, the survey has been conducted 3 rounds a year. And since 1998, the fourth rounds of the survey for the whole kingdom has been conducted additionally. Since then, the Labor Force Survey has been undertaken 4 rounds a year; the first round in February, the second in May, the third and the fourth round in August and November respectively.

Commencing from survey in 1994, the National Statistical Office has expanded the sample size to serve the requirement of data at provincial level.

In the year of 2001 the survey was conducted monthly, and the survey data of three months were combined to present the quarterly data. The age of persons in labor force were changed from 13 years of age and over to 15 years of age and over in order to agree with the child labor law. The international standard of classification in occupation, industry and status of employment were adopted, and area of local administration which the former sanitary district were included in non-municipal area were presently included in municipal area.

This publication presents the results of the Labor Force Survey conducted in October–December 2007. It is the one hundredth and twenty-four in this series of reports.

The published figures should be utilized with full awareness that the survey was based on the sample estimates, and would be subject to both sampling and non-sampling errors.

## บทสรุปสำหรับผู้บริหาร

สำนักงานสถิติแห่งชาติ ดำเนินการสำรวจภาวะการทำงานของประชากรหรือสำรวจแรงงานทุกปี เริ่มตั้งแต่ปี 2506 เป็นต้นมา ซึ่งนับได้ว่าเป็นแหล่งข้อมูลสถิติแรงงานที่สำคัญอย่างหนึ่งของประเทศ ทำให้หน่วยงานต่างๆ ทั้งภาครัฐและภาคเอกชนนำข้อมูลจากผลการสำรวจไปใช้ในการวิเคราะห์ตลาดแรงงาน ใช้เป็นแนวทางสำหรับการกำหนดนโยบายวางแผนด้านกำลังคน ส่งเสริมการประกอบอาชีพ และใช้เพื่อเป็นเครื่องมือการพัฒนาเศรษฐกิจและสังคมของประเทศได้อย่างถูกทิศทาง

สำหรับรายงานฉบับนี้เป็นการนำเสนอผลในภาพรวมของสถานการณ์แรงงานเฉพาะไตรมาสที่ 4 ระหว่างเดือนตุลาคมถึงเดือนธันวาคม 2550 เพื่อให้ทราบถึงลักษณะของโครงสร้างกำลังแรงงานในช่วงเวลาไตรมาสที่ 4 ปี 2550 เท่านั้น ถึงการมีส่วนร่วมของกำลังแรงงาน การมีงานทำตามลักษณะอาชีพ อุตสาหกรรม สถานภาพการทำงาน ชั่วโมงการทำงานในรอบสัปดาห์ แห่งการสำรวจ (ศึกษาถึงการทำงานต่ำกว่าระดับของแรงงาน) จำนวนผู้ว่างงานเป็นใครและมีลักษณะอย่างไร ข้อมูลเหล่านี้ทำให้ผู้เกี่ยวข้องและผู้ที่มีสนใจด้านแรงงานนำไปใช้ประโยชน์ในการปรับแผนการปฏิบัติงานการส่งเสริมการจ้างงานให้สอดคล้องกับช่วงเวลานั้นๆ หรือนำไปกำหนดแผนการกระตุ้นภาคการผลิตของประเทศให้เหมาะสมกับกำลังคน เช่นกระทรวงแรงงาน เป็นต้น ในขณะที่เดียวกันใช้เป็นตัวชี้วัดหรือบ่งชี้ที่สำคัญต่อภาวะเศรษฐกิจการเงินและการคลังของประเทศในแต่ละรอบไตรมาส

### สรุปผลการสำรวจที่สำคัญ

#### 1. โครงสร้างกำลังแรงงาน

จากจำนวนประชากรรวมทั้งประเทศทั้งสิ้น 65.9 ล้านคน เป็นผู้ที่อยู่ในกำลังแรงงานประมาณ 37.4 ล้านคน ประกอบด้วยผู้มีงานทำประมาณ 36.9 ล้านคน ผู้ว่างงาน 0.4 แสนคน และผู้รอฤดูกาล 1 แสนคน ส่วนผู้ที่ไม่อยู่ในกำลังแรงงานมีประมาณ 13.9 ล้านคน และมีผู้อายุต่ำกว่า 15 ปี ประมาณ 14.6 ล้านคน

แผนผังการจำแนกประชากรตามสถานภาพแรงงาน การสำรวจภาวะการทำงานของประชากร ไตรมาสที่ 4 พ.ศ. 2550

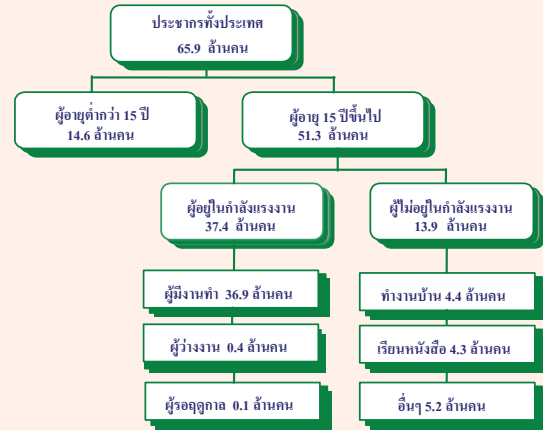

## 2. ภาวะการมีงานทำของประชากร

### 2.1 อุตสาหกรรม

แผนภูมิ 1 ร้อยละของผู้มีงานทำ จำแนกตามภาคเกษตรกรรมและนอกภาคเกษตรกรรม เป็นรายภาค ไตรมาสที่ 4 พ.ศ. 2550

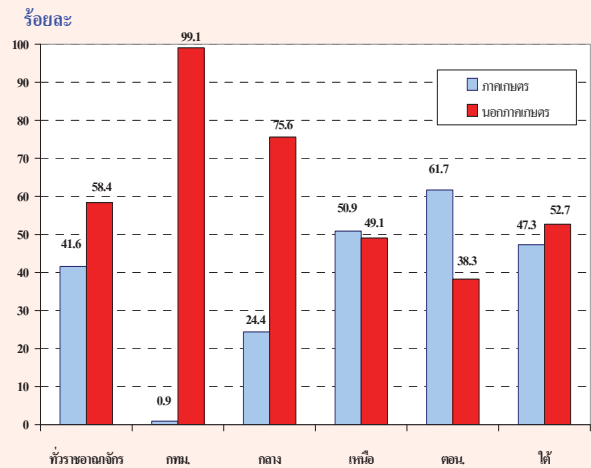

เมื่อพิจารณาอุตสาหกรรมหรือประเภทกิจการของสถานที่ที่ผู้มีงานทำทำอยู่นั้น พบว่ามีผู้ทำงานในภาคเกษตรกรรมร้อยละ 41.6 และนอกภาคเกษตรกรรมร้อยละ 58.4 โดยส่วนใหญ่ทำงานใน สาขาการขายส่ง การขายปลีก การซ่อมแซมยานยนต์ รถจักรยานยนต์ ของใช้ส่วนบุคคลและของใช้ในครัวเรือนและสาขาการผลิต ซึ่งมีสัดส่วนใกล้เคียงกันคือร้อยละ 14.9 และ 14.7 ตามลำดับ รองลงมาคือสาขาการโรงแรมและภัตตาคารร้อยละ 6.4 สาขาการก่อสร้างร้อยละ 5.1 สาขาการบริหารราชการและการป้องกันประเทศ

รวมทั้งการประกันสังคมภาคบังคับร้อยละ 3.4 สาขาการศึกษาเท่ากันกับสาขาการขนส่งสถานที่เก็บสินค้าและคมนาคมคือร้อยละ 2.9 ที่เหลือกระจายอยู่ในสาขาอื่น ๆ

## 2.2 สถานภาพการทำงาน

แผนภูมิ 2 ร้อยละของผู้มีงานทำ จำแนกตามสถานภาพการทำงาน เป็นรายภาค ไตรมาสที่ 4 พ.ศ. 2550

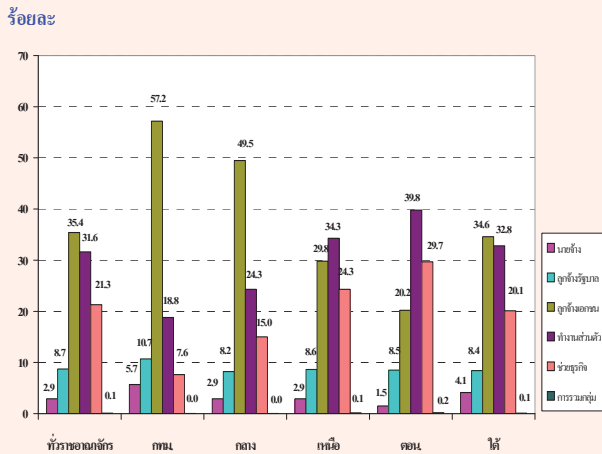

ในจำนวนผู้มีงานทำทั้งสิ้นประมาณ 36.9 ล้านคนนั้น ส่วนใหญ่ทำงานในฐานะลูกจ้างร้อยละ 44.1 (ลูกจ้างเอกชนร้อยละ 35.4 และลูกจ้างรัฐบาลร้อยละ 8.7) รองลงมาคือทำงานส่วนตัวโดยไม่มีลูกจ้างร้อยละ 31.6 ผู้ช่วยธุรกิจในครัวเรือนโดยไม่ได้รับค่าจ้างร้อยละ 21.3 นายจ้างร้อยละ 2.9 ส่วนการรวมกลุ่มมีเพียงร้อยละ 0.1 ของผู้มีงานทำทั้งหมด

## 3. ภาวะการว่างงานของประชากร

แผนภูมิ 3 จำนวนผู้ว่างงาน จำแนกตามระดับการศึกษาที่สำเร็จและเพศ ไตรมาสที่ 4 พ.ศ. 2550

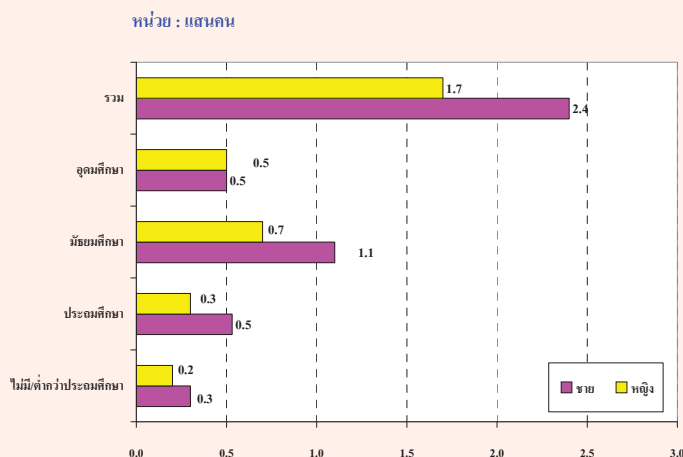

สำหรับจำนวนของผู้ว่างงาน พบว่า มีจำนวนผู้ว่างงานทั้งสิ้น 4.1 แสนคน โดยเป็นผู้ว่างงานชายประมาณ 2.4 แสนคนและหญิงประมาณ 1.7 แสนคน เมื่อพิจารณาถึงระดับการศึกษาที่สำเร็จของผู้ว่างงานพบว่าประมาณ 1.3 แสนคนเป็นผู้ที่จบการศึกษาไม่เกินระดับประถมศึกษาและไม่มีการศึกษา 1.8 แสนคนเป็นผู้ที่จบระดับมัธยมศึกษา และ 1.0 แสนคนเป็นผู้ที่จบระดับอุดมศึกษา

แผนภูมิ 4 อัตราการว่างงาน จำแนกตามเพศ เป็นรายภาค ไตรมาสที่ 4 พ.ศ. 2550

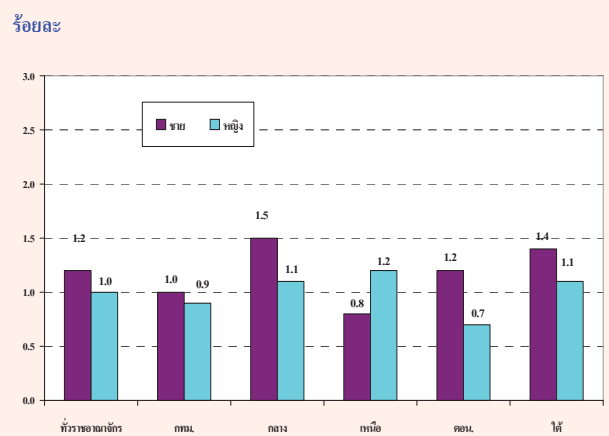

เมื่อพิจารณาถึงอัตราการว่างงานของประชากรทั่วประเทศร้อยละ 1.1 เป็นชายร้อยละ 1.2 และหญิงร้อยละ 1.0 และเมื่อเปรียบเทียบตามภาคต่างๆ พบว่าภาคกลางและภาคใต้มีอัตราการว่างงานสูงสุดเท่ากันคือร้อยละ 1.3 รองลงมาเป็นภาคเหนือและภาคตะวันออกเฉียงเหนือเท่ากันคือร้อยละ 1.0 และกรุงเทพมหานครมีอัตราการว่างงานต่ำสุดคือร้อยละ 0.9

## EXECUTIVE SUMMARY

The Labor Force Survey has been conducted by the National Statistical Office since 1963. At that time 2 rounds were conducted each year by the first round representing the non-agricultural season, and the second round representing the agricultural season. In 1984-1997 three rounds of the survey were conducted, the additional survey were in May representing the new labor from the graduate students. Since 1998 The Labor Force Survey has been conducted four round by the additional of the fourth round of the survey in November representing the harvest season.

This report represent the information on the employment and unemployment status of the Thai population of the fourth round Labor Force Survey conducted during 1<sup>st</sup>-12<sup>th</sup> of each month during October - December 2007 by interviewing household members of the sampling households. The total sampling households were 79,560, where 50,040 households were in municipal area, and 29,520 households were in non-municipal area.

## SUMMARY RESULTS

### 1. Structure of the labor force

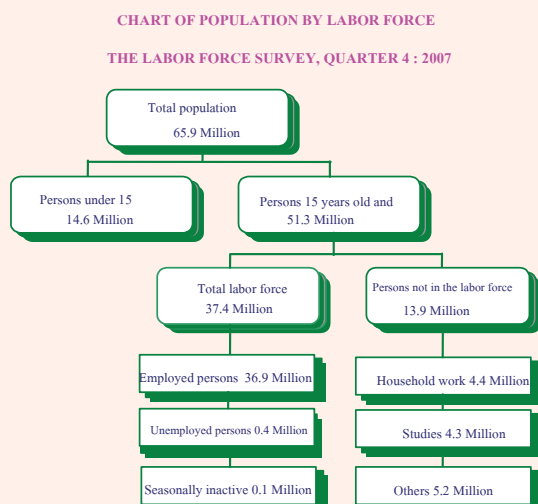

The total population was 65.9 million, out of which 37.4 million were in the total labor force. Of the total labor force 36.9 million were employed, 0.41 million were unemployed and 0.1 million were seasonally inactive labor force. About 13.9 million were not in the labor force and about 14.6 million were persons under 15 years old.

## 2. Employed labor force

### 2.1 Industry

FIGURE 1 PERCENTAGE OF EMPLOYED PERSON BY AGRICULTURAL, NON-AGRICULTURAL AND REGION, QUARTER 4 : 2007

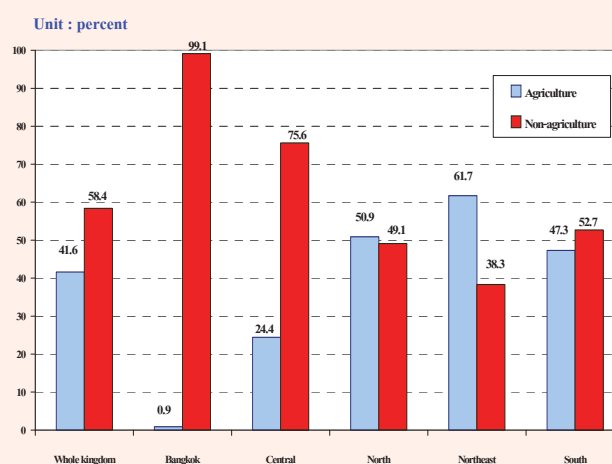

When considering employed person by industry, about 41.6 per cent of the total employed persons worked in agricultural sector and about 58.4 per cent work in non-agricultural sector. The highest proportions of the employed persons was in the wholesale and retail trade of 14.9 per cent, the manufacturing shared nearly the same rate of 14.7 per cent, followed by the hotel and restaurants 6.4 per cent, the construction 5.1 per cent, public administration 3.4 per cent, the transport storage and communication and education same rate of 2.9 per cent. The rest were shared in the other industries.



## 2.2 Work status

FIGURE 2 PERCENTAGE OF EMPLOYED PERSONS BY WORK STATUS AND REGION, QUARTER 4 : 2007

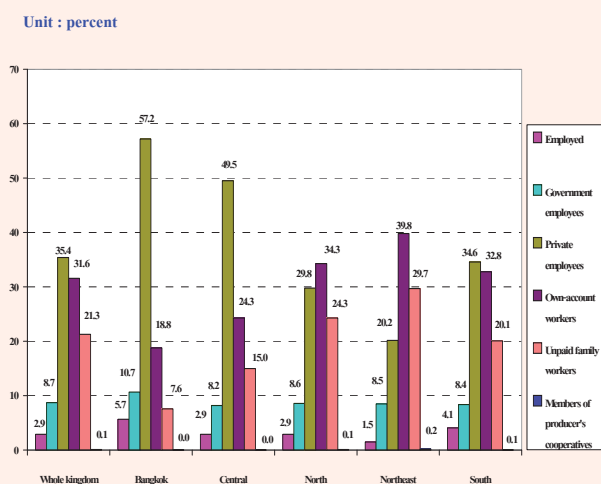

The total employed person 36.9 million. The highest proportion of the total employed person was employees of about 44.1 per cent (35.4 per cent were in private sector and 8.7 per cent were in government sector) followed by own account workers, unpaid family workers and employer which accounted for 31.6, 21.3 and 2.9 per cent respectively, while the percentage of members of producers' cooperatives was very low of about 0.1 per cent.

## 3. Unemployment

FIGURE 3 NUMBER OF UNEMPLOYED PERSONS BY LEVEL OF EDUCATIONAL AND SEX, QUARTER 4 : 2007

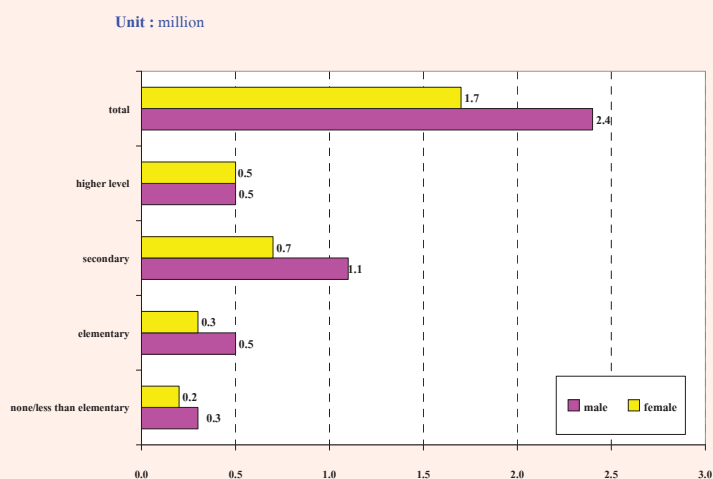

The total unemployed persons was estimated at 0.41 million, where 0.24 million unemployed persons were male and 0.17 million were female. Of these unemployed persons, about 0.13 million were elementary and less than elementary level, about 0.18 million were secondary level and about 0.10 million were in the higher level.

FIGURE 4 UNEMPLOYMENT RATE BY SEX AND REGION, QUARTER 4 : 2007

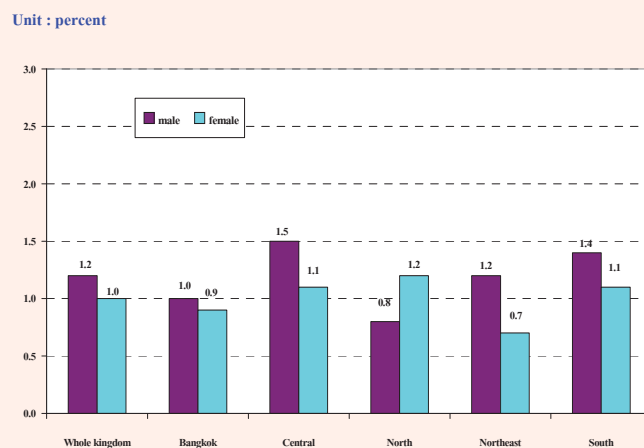

When considering 1.1 per cent unemployment rate, it was 1.2 per cent was male and 1.0 per cent was female. The Central and South had the highest percentage of 1.4 per cent, followed by the North and Northeastern nearly the same rate of 1.0 per cent and Bangkok were the lowest of 0.9 per cent.

## สารบัญแผนภูมิ

แผนภูมิ 1	จำนวนผู้มีงานทำ จำแนกตามภาค
แผนภูมิ 2	อัตราการมีส่วนร่วมในกำลังแรงงาน จำแนกตามหมวดอายุ
แผนภูมิ 3	อัตราการมีส่วนร่วมในกำลังแรงงาน จำแนกตามระดับการศึกษาที่สำเร็จ
แผนภูมิ 4	ร้อยละของผู้มีงานทำ จำแนกตามสถานภาพการทำงาน
แผนภูมิ 5	อัตราการว่างงาน จำแนกตามกลุ่มอายุ
แผนภูมิ 6	อัตราการว่างงาน จำแนกตามระดับการศึกษา
แผนภูมิ 7	ร้อยละของลูกจ้าง จำแนกตามระดับค่าจ้าง/เงินเดือน

## สารบัญตาราง

- ตาราง ก** จำนวนและอัตราร้อยละของประชากร จำแนกตามสถานภาพแรงงาน เพศ และเขตการปกครอง
- ตาราง ข** จำนวนและอัตราร้อยละของประชากร จำแนกตามสถานภาพแรงงาน เพศ ภาค และเขตการปกครอง
- ตาราง ค** อัตราการมีส่วนร่วมในกำลังแรงงาน จำแนกตามหมวดอายุ เพศ ภาค และเขตการปกครอง
- ตาราง ฉ** อัตราการมีส่วนร่วมในกำลังแรงงาน จำแนกตามสถานภาพสมรส เพศ และเขตการปกครอง
- ตาราง ง** อัตราการมีส่วนร่วมในกำลังแรงงาน จำแนกตามระดับการศึกษาที่สำเร็จ เพศ และเขตการปกครอง
- ตาราง จ** จำนวนและอัตราร้อยละของผู้มีงานทำ จำแนกตามสถานภาพทำงาน ภาค และเขตการปกครอง
- ตาราง ฉ** จำนวนและอัตราร้อยละของผู้มีงานทำ จำแนกตามหมวดอุตสาหกรรม ภาค และเขตการปกครอง
- ตาราง ช** จำนวนและอัตราร้อยละของผู้มีงานทำ จำแนกตามอาชีพ ภาค และเขตการปกครอง
- ตาราง ซ** จำนวนและอัตราร้อยละของผู้มีงานทำ จำแนกตามระดับการศึกษาที่สำเร็จ ภาค และเขตการปกครอง
- ตาราง ฌ** อัตราการว่างงาน ในไตรมาสที่ 4 เดือนตุลาคม – ธันวาคม พ.ศ.2550
- ตาราง ฎ** อัตราการว่างงาน จำแนกตามหมวดอายุ เพศ ภาค และเขตการปกครอง
- ตาราง ฏ** อัตราการว่างงาน จำแนกตามระดับการศึกษาที่สำเร็จ เพศ และเขตการปกครอง
- ตาราง ฐ** จำนวนและอัตราร้อยละของผู้ว่างงาน จำแนกตามระดับการศึกษาที่สำเร็จ เพศ และเขตการปกครอง
- ตาราง ฑ** จำนวนและอัตราร้อยละของผู้มีงานทำ จำแนกตามชั่วโมงทำงานต่อสัปดาห์
- ตาราง ท** จำนวนและอัตราร้อยละของลูกจ้าง จำแนกตามระดับค่าจ้าง/เงินเดือน เพศ และเขตการปกครอง
- ตาราง ฒ** จำนวนและอัตราร้อยละของลูกจ้าง ภาคเอกชนและภาครัฐบาล ที่ได้รับผลประโยชน์เพิ่มเติมจำแนกตามเพศ และเขตการปกครอง

# บทที่ 1

## บทนำ

### 1. ความเป็นมาและวัตถุประสงค์

สำนักงานสถิติแห่งชาติ ได้ทำการสำรวจภาวะการทำงานของประชากรทั่วประเทศอย่างต่อเนื่องเป็นประจำทุกปี เริ่มตั้งแต่ปี พ.ศ. 2506 โดยในช่วงแรกทำการสำรวจปีละ 2 รอบ และใน พ.ศ. 2527 ถึง พ.ศ. 2540 ได้ทำการสำรวจปีละ 3 รอบ โดยรอบที่ 1 ทำการสำรวจในเดือนกุมภาพันธ์ เป็นช่วงหน้าแล้งนอกฤดูการเกษตร รอบที่ 2 สำรวจในเดือนพฤษภาคม เป็นช่วงที่กำลังแรงงานใหม่ที่เพิ่งสำเร็จการศึกษาเริ่มเข้าสู่ตลาดแรงงาน รอบที่ 3 สำรวจในเดือนสิงหาคม เป็นช่วงฤดูการเกษตร และต่อมาใน พ.ศ. 2541 เป็นต้นมาได้เพิ่มการสำรวจอีก 1 รอบรวมเป็น 4 รอบ โดยทำการสำรวจในเดือนพฤศจิกายน ของทุกปี ซึ่งเป็นช่วงฤดูการเก็บเกี่ยวผลผลิตทางการเกษตร ทั้งนี้เพื่อเป็นการนำเสนอข้อมูลที่สะท้อนถึงภาวะการมีงานทำ การว่างงานและการประกอบกิจกรรมต่างๆ ของประชากรทั้งประเทศเป็นรายไตรมาสและต่อเนื่องครบทุกช่วงเวลาของปี

เนื่องจากความจำเป็นต้องการใช้ข้อมูล เพื่อใช้ในการวางแผนและกำหนดนโยบายในระดับจังหวัดมีมากขึ้น สำนักงานสถิติแห่งชาติจึงได้กำหนดขนาดตัวอย่างเพิ่มขึ้นโดยเริ่มตั้งแต่ พ.ศ. 2537 ทั้งนี้เพื่อให้สามารถนำเสนอข้อมูลในระดับจังหวัดได้ โดยเสนอเฉพาะรอบการสำรวจของเดือนกุมภาพันธ์และเดือนสิงหาคมเท่านั้น การสำรวจรอบที่ 4 ในเดือนพฤศจิกายน พ.ศ. 2541 ซึ่งจัดทำเป็นครั้งแรกได้เสนอผลในระดับจังหวัดด้วยและตั้งแต่ปี พ.ศ. 2542 เป็นต้นมา ผลการสำรวจทั้ง 4 รอบได้เสนอผลในระดับจังหวัด

หลังจากเกิดภาวะวิกฤติทางเศรษฐกิจกลางปี 2540 ความต้องการใช้ข้อมูลเพื่อการวางแผนและกำหนดนโยบายด้านแรงงานมีมากขึ้นและเร่งด่วนขึ้นในปี 2544 จึงได้เริ่มดำเนินการสำรวจเป็นรายเดือนแล้ว นำข้อมูล 3 เดือนรวมกันเพื่อเสนอข้อมูลเป็นรายไตรมาส โดยข้อมูลที่สำคัญสามารถนำเสนอในระดับจังหวัด สำหรับข้อมูลของเดือนที่ตรงกับรอบการสำรวจเดิม คือข้อมูลเดือนกุมภาพันธ์ พฤษภาคม และสิงหาคม ได้จัดทำสรุปผลการสำรวจเฉพาะข้อมูลที่สำคัญเพื่อสามารถเปรียบเทียบข้อมูลแต่ละรอบของปีที่ผ่านมาได้ และการสำรวจตั้งแต่เดือนกันยายน 2544 เป็นต้นมา สามารถนำเสนอผลของการสำรวจเป็นรายเดือนทุกเดือนโดยสามารถเสนอผลในระดับภาคเท่านั้นเนื่องจากตัวอย่างไม่มากพอที่จะนำเสนอในระดับย่อยกว่านี้ และในขณะเดียวกันได้มีการปรับอายุผู้อยู่ในกำลังแรงงานจาก 13 ปีขึ้นไปเป็น 15 ปีขึ้นไป เพื่อให้สอดคล้องกับกฎหมายการใช้แรงงานเด็ก ปรับปรุงการจัดจำแนกประเภทของอาชีพอุตสาหกรรมและสถานภาพการทำงานให้สอดคล้องกับมาตรฐานสากลในปัจจุบันเพื่อให้สามารถเปรียบเทียบข้อมูลกันได้ ปรับเขตการปกครองจากเดิมเขตสุขาภิบาลถูกนำเสนอรวมเป็นนอกเขตเทศบาล มารวมเป็นในเขตเทศบาล เนื่องจากพระราชบัญญัติเปลี่ยนแปลงฐานะของสุขาภิบาลเป็นเทศบาล พ.ศ. 2542

วัตถุประสงค์ที่สำคัญของการสำรวจภาวะการทำงานของประชากรเพื่อประมาณจำนวนและลักษณะของกำลังแรงงานภายในประเทศและในจังหวัดต่าง ๆ ในแต่ละไตรมาสของข้อมูลสถิติที่ได้จากการสำรวจ

1. จำนวนประชากรในวัยทำงาน (อายุ 15 ปีขึ้นไป) และจำนวนประชากรนอกวัยทำงานจำแนกตามเพศ

2. จำนวนประชากรในวัยทำงาน จำแนกตามสถานภาพแรงงาน อายุ เพศ สถานภาพสมรส การศึกษาที่สำคัญ

3. จำนวนผู้มีงานทำ จำแนกตามลักษณะที่น่าสนใจ เช่น อายุ เพศ การศึกษาที่สำคัญ อาชีพ อุตสาหกรรม สถานภาพการทำงาน ชั่วโมงทำงาน ค่าจ้าง เงินเดือน และผลประโยชน์อื่น ๆ ที่ได้รับจากการทำงาน

4. จำนวนผู้ว่างงาน จำแนกตามลักษณะบางประการที่น่าสนใจ เช่น ระยะเวลาในการหางานทำ งานที่ทำครั้งสุดท้าย สาเหตุการว่างงาน เป็นต้น

## 2. กลุ่มรวม

ประชากรที่อาศัยอยู่ในครัวเรือนส่วนบุคคลและครัวเรือนพิเศษ

## 3. สัปดาห์แห่งการสำรวจ

หมายถึง ระยะเวลา 7 วัน นับจากวันก่อนวันสัมภาษณ์ย้อนหลังไป 7 วัน เช่น วันสัมภาษณ์คือ วันที่ 9 กุมภาพันธ์ 2547 “ระหว่าง 7 วันก่อนวันสัมภาษณ์” คือ ระหว่างวันที่ 2 ถึง วันที่ 8 กุมภาพันธ์ 2547

## 4. คำอธิบายศัพท์/แนวคิด/คำจำกัดความ

สำนักงานสถิติแห่งชาติ ได้ปรับปรุงแนวคิดและคำนิยามที่ใช้ในการสำรวจภาวะการทำงานของประชากรหลายครั้ง โดยมีวัตถุประสงค์เพื่อให้สอดคล้องกับสภาพที่แท้จริงทางสังคมและเศรษฐกิจของประเทศตลอดจนความต้องการของผู้ใช้ข้อมูล และสอดคล้องกับมาตรฐานสากลขององค์การแรงงานระหว่างประเทศ (ILO) กับองค์การสหประชาชาติ (UN) แนวคิดและคำนิยามที่ใช้ในการสำรวจไตรมาสนี้ได้เริ่มใช้มาตั้งแต่รอบที่ 1 พ.ศ. 2526 มีการปรับปรุง

บ้างตามลำดับ และตั้งแต่ไตรมาสที่ 1 พ.ศ. 2544 ได้กำหนดอายุขั้นต่ำของประชากรวัยทำงานเป็น 15 ปี

## คำนิยามที่สำคัญ ๆ ที่ใช้ในการสำรวจ มีดังนี้

### ผู้มีงานทำ

**ผู้มีงานทำ** หมายถึง บุคคลที่มีอายุ 15 ปีขึ้นไป และในสัปดาห์แห่งการสำรวจมีลักษณะอย่างหนึ่งอย่างใด ดังต่อไปนี้

1. ได้ทำงานตั้งแต่ 1 ชั่วโมงขึ้นไป โดยได้รับค่าจ้าง เงินเดือน ผลกำไร เงินปันผลค่าตอบแทนที่มีลักษณะอย่างอื่นสำหรับผลงานที่ทำ เป็นเงินสด หรือสิ่งของ

2. ไม่ได้ทำงาน หรือทำงานน้อยกว่า 1 ชั่วโมง แต่เป็นบุคคลที่มีลักษณะอย่างหนึ่งอย่างใด ดังต่อไปนี้ (ซึ่งจะถือว่าเป็น **ผู้ที่ปกติมีงานประจำ**)

2.1 ยังได้รับค่าตอบแทน ค่าจ้าง หรือผลประโยชน์อื่น ๆ หรือผลกำไรจากงานหรือธุรกิจในช่วงที่ไม่ได้ทำงาน

2.2 ไม่ได้รับค่าตอบแทน ค่าจ้าง หรือผลประโยชน์อื่น ๆ หรือผลกำไรจากงานหรือธุรกิจในช่วงที่ไม่ได้ทำงาน แต่ยังมีงานหรือธุรกิจที่จะกลับไปทำ

3. ทำงานอย่างน้อย 1 ชั่วโมง โดยไม่ได้รับค่าจ้างในวิสาหกิจหรือไร่นาเกษตรของหัวหน้าครัวเรือนหรือของสมาชิกในครัวเรือน

### ผู้ว่างงาน

**ผู้ว่างงาน** หมายถึง บุคคลที่มีอายุ 15 ปีขึ้นไป และในสัปดาห์แห่งการสำรวจมีลักษณะอย่างหนึ่งอย่างใด ดังต่อไปนี้

1. ไม่ได้ทำงานและไม่มีการประจำ แต่ได้หางาน สมัครงานหรือรอการบรรจุ ในช่วง 30 วันก่อนวันสัมภาษณ์

2. ไม่ได้ทำงานและไม่มีการประจำ และได้หางานทำในช่วง 30 วันก่อนวันสัมภาษณ์ แต่พร้อมที่จะทำงานในสัปดาห์แห่งการสำรวจ



## กำลังแรงงานปัจจุบัน

กำลังแรงงานปัจจุบัน หมายถึง บุคคลที่มีอายุ 15 ปีขึ้นไป ซึ่งในสัปดาห์แห่งการสำรวจมีงานทำหรือว่างงาน ตามคำนิยามที่ได้ระบุข้างต้น

## กำลังแรงงานที่รอฤดูกาล

กำลังแรงงานที่รอฤดูกาล หมายถึง บุคคลที่มีอายุ 15 ปีขึ้นไป ในสัปดาห์แห่งการสำรวจเป็นผู้ไม่เข้าข่ายคำนิยามของผู้มีงานทำ หรือผู้ว่างงาน แต่เป็นผู้รอฤดูกาลที่เหมาะสมเพื่อที่จะทำงาน และเป็นบุคคลที่ตามปกติจะทำงานที่ไม่ได้รับสิ่งตอบแทนในไร่นาเกษตร หรือธุรกิจซึ่งทำกิจกรรมตามฤดูกาล โดยมีหัวหน้าครัวเรือน หรือสมาชิกคนอื่น ๆ ในครัวเรือนเป็นเจ้าของหรือผู้ดำเนินการ

## กำลังแรงงานรวม

กำลังแรงงานรวม หมายถึง บุคคลทุกคนที่มีอายุ 15 ปีขึ้นไป ในสัปดาห์แห่งการสำรวจเป็นผู้อยู่ในกำลังแรงงานปัจจุบัน หรือเป็นผู้ถูกจัดจำแนกอยู่ในประเภทกำลังแรงงานที่รอฤดูกาลตามคำนิยามที่ได้ระบุข้างต้น

## ผู้ไม่อยู่ในกำลังแรงงาน

ผู้ไม่อยู่ในกำลังแรงงาน หมายถึง บุคคลที่ไม่เข้าข่ายคำนิยามของผู้อยู่ในกำลังแรงงานในสัปดาห์แห่งการสำรวจ ซึ่งได้แก่

1. บุคคลซึ่งในสัปดาห์แห่งการสำรวจมีอายุต่ำกว่า 15 ปี
2. บุคคลซึ่งในสัปดาห์แห่งการสำรวจมีอายุ 15 ปีขึ้นไป แต่ไม่ได้ทำงาน และไม่พร้อมที่จะทำงาน เนื่องจากเป็นผู้ที่
  - 2.1 ทำงานบ้าน
  - 2.2 เรียนหนังสือ
  - 2.3 ยังเด็กเกินไป (มีอายุน้อยกว่า 18 ปี) หรือชราภาพ (มีอายุเกิน 60 ปี)
  - 2.4 ไม่สามารถทำงานได้ เนื่องจากพิการทางร่างกายหรือจิตใจ หรือเจ็บป่วยเรื้อรัง

## 2.5 ไม่สมัครใจทำงาน

2.6 ทำงานโดยไม่ได้รับค่าจ้าง ผลกำไรส่วนแบ่ง หรือสิ่งตอบแทนอื่น ๆ ให้แก่บุคคลซึ่งมิได้เป็นสมาชิกในครัวเรือนเดียวกัน

2.7 ทำงานให้แก่องค์กร หรือสถาบันการกุศลต่างๆ โดยไม่ได้รับค่าจ้างผลกำไรส่วนแบ่ง หรือสิ่งตอบแทนอย่างใด

2.8 ไม่พร้อมที่จะทำงาน เนื่องจากเหตุผลอื่น

## งาน

งาน หมายถึง กิจกรรมที่ทำที่มีลักษณะอย่างหนึ่งอย่างใด ดังต่อไปนี้

1. กิจกรรมที่ทำแล้วได้รับค่าตอบแทนเป็นเงินหรือสิ่งของ ค่าตอบแทนที่เป็นเงิน อาจจ่ายเป็นรายเดือน รายสัปดาห์ รายวัน หรือรายชิ้น
2. กิจกรรมที่ทำแล้วได้ผลกำไร หรือหวังที่จะได้รับผลกำไร หรือส่วนแบ่งเป็นการตอบแทน
3. กิจกรรมที่ทำให้กับธุรกิจของสมาชิกในครัวเรือน โดยไม่ได้รับค่าจ้างหรือผลกำไรตอบแทนอย่างใดซึ่งสมาชิกในครัวเรือนที่ประกอบธุรกิจนั้นจะมีสถานภาพการทำงาน เป็นประกอบธุรกิจส่วนตัว หรือนายจ้าง

## อาชีพ

อาชีพ หมายถึง ประเภทหรือชนิดของงานที่บุคคลนั้นทำอยู่ บุคคลส่วนมากมีอาชีพเดียว สำหรับบุคคลที่ในสัปดาห์แห่งการสำรวจมีอาชีพมากกว่า 1 อาชีพให้นับอาชีพที่มีชั่วโมงทำงานมากที่สุด ถ้าชั่วโมงทำงานแต่ละอาชีพเท่ากันให้นับอาชีพที่มีรายได้มากกว่า ถ้าชั่วโมงทำงานและรายได้ที่ได้รับจากแต่ละอาชีพเท่ากันให้นับอาชีพที่ผู้ตอบสัมภาษณ์พอใจมากที่สุด ถ้าผู้ตอบสัมภาษณ์ตอบไม่ได้ให้นับอาชีพที่ได้ทำมานานที่สุด การจัดจำแนกประเภทอาชีพ ตั้งแต่ไตรมาสที่ 1 พ.ศ. 2544 ใช้ตาม International Standard

Classification of Occupation, 1988 (ISCO – 88) ขององค์การแรงงานระหว่างประเทศ (ILO)

ก่อน พ.ศ. 2544 การจัดประเภทอาชีพจำแนกตามความเหมาะสมกับลักษณะอาชีพของประเทศไทยโดยอ้างอิง International Standard Classification of Occupation, 1958 (ISCO – 58)

## อุตสาหกรรม

**อุตสาหกรรม** หมายถึง ประเภทของกิจกรรมทางเศรษฐกิจที่ได้ดำเนินการโดยสถานประกอบการที่บุคคลนั้นกำลังทำงานอยู่ หรือประเภทของธุรกิจ ซึ่งบุคคลนั้นได้ดำเนินการอยู่ในสัปดาห์แห่งการสำรวจ ถ้าบุคคลหนึ่งมีอาชีพมากกว่าหนึ่งอย่าง ให้บันทึกอุตสาหกรรมตามอาชีพที่บันทึกไว้ การจัดจำแนกประเภทอุตสาหกรรม ตั้งแต่ไตรมาสที่ 1 พ.ศ. 2544 ใช้ตาม International Standard Industrial Classification, (ISIC) ฉบับ Revision 3, 1989 ขององค์การสหประชาชาติ (UN)

ก่อน พ.ศ. 2544 การจัดประเภทอุตสาหกรรมจำแนกตามความเหมาะสมกับลักษณะอุตสาหกรรมของประเทศไทย โดยอ้างอิง International Standard Industrial Classification, (ISIC) 1958

## สถานภาพการทำงาน

**สถานภาพการทำงาน** หมายถึง สถานะของบุคคลที่ทำงานในสถานที่ที่ทำงานหรือธุรกิจ แบ่งออกเป็น 5 ประเภท คือ

1. **นายจ้าง** หมายถึง ผู้ประกอบธุรกิจของตนเองเพื่อหวังผลกำไร หรือส่วนแบ่ง และได้จ้างบุคคลอื่นมาทำงานในธุรกิจในฐานะลูกจ้าง

2. **ประกอบธุรกิจส่วนตัวโดยไม่มีลูกจ้าง** หมายถึง ผู้ประกอบธุรกิจของตนเองโดยลำพังผู้เดียว หรืออาจมีบุคคลอื่นมาร่วมกิจการด้วยเพื่อหวังผลกำไร หรือส่วนแบ่งและไม่ได้จ้างลูกจ้างแต่อาจมีสมาชิกใน

ครัวเรือนหรือผู้ฝึกงานมาช่วยทำงานโดยไม่ได้รับค่าจ้าง หรือค่าตอบแทนอย่างอื่นสำหรับงานที่ทำ

3. **ช่วยธุรกิจในครัวเรือนโดยไม่ได้รับค่าจ้าง** หมายถึง ผู้ที่ช่วยทำงานโดยไม่ได้รับค่าจ้างในไร่นา เกษตร หรือในธุรกิจของสมาชิกในครัวเรือน

4. **ลูกจ้าง** หมายถึง ผู้ที่ทำงานโดยได้รับค่าจ้าง เป็นรายเดือน รายสัปดาห์ รายวัน รายชิ้น หรือเหมาจ่าย ค่าตอบแทนที่ได้รับจากการทำงาน อาจจะเป็นเงิน หรือสิ่งของ

## ลูกจ้างแบ่งออกเป็น 3 ประเภท

4.1 **ลูกจ้างรัฐบาล** หมายถึง ข้าราชการ พนักงานเทศบาล พนักงานองค์การบริหารส่วนจังหวัด เจ้าหน้าที่องค์การระหว่างประเทศ ตลอดจนลูกจ้างประจำ และชั่วคราวของรัฐบาล

4.2 **ลูกจ้างรัฐวิสาหกิจ** หมายถึง ผู้ที่ทำงานให้กับหน่วยงานรัฐวิสาหกิจ

4.3 **ลูกจ้างเอกชน** หมายถึง ผู้ที่ทำงานให้กับเอกชน หรือธุรกิจของเอกชน รวมทั้งผู้ที่รับจ้างทำงานบ้าน

5. **การรวมกลุ่ม** หมายถึง กลุ่มคนที่มาร่วมกันทำงานโดยมีวัตถุประสงค์เพื่อพึ่งตนเอง และช่วยเหลือซึ่งกันและกัน สมาชิกแต่ละคนมีความเท่าเทียมกันในการกำหนดการทำงานทุกขั้นตอนไม่ว่าเป็นการลงทุน การขาย งานอื่นๆ ของกิจการที่ทำ ตลอดจนการแบ่งรายได้ให้แก่สมาชิกตามที่ตกลงกัน (การรวมกลุ่มดังกล่าวอาจจดทะเบียนจัดตั้งในรูปของสหกรณ์หรือไม่ก็ได้)

การจัดจำแนกประเภทสถานภาพการทำงาน ตั้งแต่ไตรมาสที่ 1 พ.ศ. 2544 ใช้ตาม International Classification of Status in Employment, 1993 (ICSE – 93) ขององค์การแรงงานระหว่างประเทศ (ILO) มีสถานภาพการทำงานเพิ่มขึ้นอีก 1 กลุ่มคือ การรวมกลุ่ม (Member of Producers' Cooperative)

## ชั่วโมงทำงาน

ชั่วโมงทำงาน หมายถึง จำนวนชั่วโมงทำงานจริงทั้งหมด ในสัปดาห์แห่งการสำรวจ สำหรับบุคคลที่มีอาชีพมากกว่าหนึ่งอาชีพ ชั่วโมงทำงาน หมายถึง ยอดรวมของชั่วโมงทำงานทุกอาชีพ สำหรับผู้ที่มีงานประจำซึ่งไม่ได้ทำงานในสัปดาห์แห่งการสำรวจให้บันทึกจำนวนชั่วโมงเป็น 0 ชั่วโมง

การสำรวจก่อนปี 2544 ผู้ที่มีงานประจำซึ่งไม่ได้ทำงานในสัปดาห์แห่งการสำรวจ ให้นับจำนวนชั่วโมงทำงานปกติต่อสัปดาห์เป็นชั่วโมงทำงาน

## รายได้ของลูกจ้าง

รายได้ของลูกจ้าง หมายถึง รายได้ของผู้ที่มีสถานภาพการทำงานเป็น ลูกจ้าง ที่ได้รับมาจากการทำงานของอาชีพที่ทำในสัปดาห์แห่งการสำรวจ ซึ่งประกอบด้วยค่าจ้างและผลประโยชน์ตอบแทนอื่นๆ สำหรับลูกจ้าง

## ระยะเวลาของการหางานทำ

ระยะเวลาของการหางานทำ หมายถึง ระยะเวลาที่ผู้ว่างงานได้ออกหางานทำ ให้นับตั้งแต่วันที่เริ่มหางานทำงานจนถึงวันสุดท้ายก่อนวันสัมภาษณ์

## คาบการเจ็บป่วย

คาบการเจ็บป่วย หมายถึง ระยะเวลาที่พนักงานออกไปสัมภาษณ์บุคคลในครัวเรือนตัวอย่าง ซึ่งโดยปกติเป็นวันที่ 1 - 12 ของทุกเดือน

## ประเภทของครัวเรือนที่อยู่ในขอบข่ายการสำรวจ

ครัวเรือนที่อยู่ในขอบข่ายการสำรวจแบ่งได้เป็น 2 ประเภท คือ

1. ครัวเรือนส่วนบุคคล ประกอบด้วยครัวเรือนหนึ่งคน คือ บุคคลเดี่ยวซึ่งหุงหาอาหารและจัดหาสิ่งอุปโภคบริโภคที่จำเป็นแก่การครองชีพโดยไม่เกี่ยวกับผู้ใดซึ่งอาจพำนักอยู่ในเคหสถานเดียวกัน หรือครัวเรือนที่มีบุคคลตั้งแต่สองคนขึ้นไปร่วมกันจัดหา

และใช้สิ่งอุปโภคบริโภคที่จำเป็นแก่การครองชีพร่วมกัน ครัวเรือนส่วนบุคคลอาจอาศัยอยู่ในเคหะที่เป็นเรือนไม้ ตึกแถว ห้องแถว ห้องชุด เรือแพ เป็นต้น

2. ครัวเรือนพิเศษ ได้แก่ ครัวเรือนซึ่งประกอบด้วย บุคคลหลายคนอยู่กินร่วมกันในสถานที่อยู่แห่งหนึ่ง เช่น ที่พักคนงาน หอพักซึ่งไม่ใช่หอพักนักเรียน โดยเฉพาะเพื่อผลประโยชน์ของตนเอง

ครัวเรือนสถาบัน ซึ่งหมายถึง บุคคลหลายคนอยู่ร่วมกันในสถานที่อยู่แห่งหนึ่ง เช่น สถานที่กักกัน วัด กรมทหาร โดยไม่แยกที่อยู่เป็นส่วนเฉพาะคน หรือเฉพาะครัวเรือน นักเรียนที่อยู่ประจำที่โรงเรียน หรือในหอพักนักเรียน เป็นต้น **ไม่อยู่ในกลุ่มรวมของการสำรวจนี้**

## ระดับการศึกษาที่สำเร็จ

ได้จำแนกการศึกษาตามระดับการศึกษาที่สำเร็จดังนี้

1. ไม่มีการศึกษา หมายถึง บุคคลที่ไม่เคยเข้าศึกษาในโรงเรียน หรือไม่เคยได้รับการศึกษา
2. ต่ำกว่าประถมศึกษา หมายถึง บุคคลที่สำเร็จการศึกษาต่ำกว่าชั้นประถมศึกษาปีที่ 6 หรือชั้นประถมศึกษาปีที่ 7 หรือชั้น ม.3 เดิม
3. สำเร็จประถมศึกษา หมายถึง บุคคลที่สำเร็จการศึกษาตั้งแต่ชั้นประถมศึกษาปีที่ 6 หรือชั้นประถมศึกษาปีที่ 7 หรือชั้น ม.3 เดิมขึ้นไป แต่ไม่สำเร็จระดับการศึกษาที่สูงกว่า
4. สำเร็จมัธยมศึกษาตอนต้น หมายถึง บุคคลที่สำเร็จการศึกษาตั้งแต่ชั้น ม.3 ม.ศ.3 หรือ ม.6 เดิมขึ้นไป แต่ไม่สำเร็จระดับการศึกษาที่สูงกว่า
5. สำเร็จมัธยมศึกษาตอนปลาย
  - 5.1 สายสามัญ หมายถึง บุคคลที่สำเร็จการศึกษาประเภทสามัญศึกษาตั้งแต่ชั้น ม.6 ม.ศ.5 หรือ ม.8 เดิมขึ้นไป แต่ไม่สำเร็จระดับการศึกษาที่สูงกว่า

**5.2 อาชีวศึกษา** หมายถึง บุคคลที่สำเร็จ การศึกษาประเภทอาชีวศึกษาหรือวิชาชีพ ที่เรียนต่อ จากระดับมัธยมศึกษาตอนต้นหรือเทียบเท่า โดยมี หลักสูตรไม่เกิน 3 ปี และไม่สำเร็จระดับการศึกษาที่สูงกว่า

**5.3 วิชาการศึกษา** หมายถึง บุคคลที่สำเร็จ การศึกษาประเภทวิชาการศึกษา (การฝึกหัดครู) ในระดับมัธยมศึกษาตอนปลายหรือเทียบเท่าขึ้นไป แต่ไม่สำเร็จระดับการศึกษาที่สูงกว่า

## **6. อุดมศึกษา**

**6.1 สายวิชาการ** หมายถึง บุคคลที่สำเร็จ การศึกษาประเภทสามัญศึกษาหรือสายวิชาการ โดย ได้รับวุฒิปริญญาตรีหรือปริญญาโท เอก

**6.2 สายวิชาชีพ** หมายถึง บุคคลที่สำเร็จ การศึกษาประเภทอาชีวศึกษา หรือสายวิชาชีพที่ได้รับ ประกาศนียบัตรวิชาชีพชั้นสูง หรือเทียบเท่าอนุปริญญา ปริญญาตรี

**6.3 สายวิชาการศึกษา** หมายถึง บุคคลที่ สำเร็จการศึกษาประเภทวิชาการศึกษา และได้รับ ประกาศนียบัตรระดับอนุปริญญา ปริญญาตรี โท เอก

**7. อาชีวศึกษาระยะสั้น** หมายถึง บุคคลที่สำเร็จ การศึกษาหรือการฝึกอบรมประเภทอาชีวศึกษาที่มี หลักสูตรไม่เกิน 1 ปี และได้รับประกาศนียบัตรหรือ ใบรับรองเมื่อสำเร็จการศึกษา ทัศนความรู้ของผู้เข้าเรียน ได้กำหนดให้แตกต่างตามวิชาเฉพาะแต่ละอย่างที่เรียน แต่อย่างต่ำต้องจบประมปีที 4 หรือเทียบเท่า

**8. อื่น ๆ** หมายถึง บุคคลที่สำเร็จการศึกษา ที่ไม่สามารถเทียบชั้นได้

## บทที่ 2

### ผลการสำรวจที่สำคัญ

รายงานนี้เสนอผลการสำรวจภาวะการมีงานทำของประชากรทั่วราชอาณาจักร โดยดำเนินการปฏิบัติงานเก็บรวบรวมข้อมูลระหว่างวันที่ 1 – 12 ของเดือนตุลาคม พฤศจิกายนและธันวาคม พ.ศ. 2550 ซึ่งเป็นการสำรวจไตรมาสที่ 4 ของปี ผลการสำรวจทำให้ทราบถึง ภาวะการมีงานทำ การว่างงาน และลักษณะที่สำคัญบางประการของกำลังแรงงานในประเทศระหว่าง เดือนตุลาคม-ธันวาคม พ.ศ. 2550

อนึ่ง จำนวนประชากร ที่ใช้เป็นฐานในการประมาณผลตามระเบียบวิธีการสุ่มตัวอย่างสำหรับโครงการสำรวจภาวะการทำงานของประชากรตั้งแต่รอบที่ 1 เดือนกุมภาพันธ์ 2538 เป็นต้นมานั้น ได้มีการเปลี่ยนแปลงเพื่อให้สอดคล้องกับจำนวนประชากรที่ใช้ในการวางแผนพัฒนาเศรษฐกิจและสังคมแห่งชาติ ซึ่งได้จากการคาดประมาณประชากรของประเทศไทย พ.ศ. 2533-2563 ที่ได้จัดทำขึ้นใหม่โดย สำนักพัฒนาสังคมและคุณภาพชีวิต สำนักงานคณะกรรมการพัฒนาการเศรษฐกิจและสังคมแห่งชาติ เมื่อเดือนพฤษภาคม พ.ศ. 2546

#### 1. ลักษณะของกำลังแรงงาน

จำนวนประชากรมีประมาณ 65.9 ล้านคน ในจำนวนนี้เป็นผู้มีอายุ 15 ปีขึ้นไปประมาณ 51.3 ล้านคน โดยเป็นผู้ที่อยู่ในกำลังแรงงานรวมประมาณ 37.4 ล้านคน ซึ่งในจำนวนนี้ส่วนใหญ่อาศัยอยู่นอกเขตเทศบาล คือร้อยละ 69.5 และประมาณร้อยละ 53.9 ของผู้อยู่ในกำลังแรงงานทั้งหมดเป็นชาย

กำลังแรงงานปัจจุบันซึ่งประกอบด้วย ผู้มีงานทำและผู้ที่ไม่พร้อมจะทำงาน มีจำนวนประมาณ 37.3 ล้านคน ต่างจากกำลังแรงงานรวมประมาณ 92,800 คน ซึ่งจำนวนที่แตกต่างนี้เป็นผู้ที่ไม่พร้อมจะทำงานเนื่องจากโรคฤดูกาล หรือที่เรียกว่ากำลังแรงงานที่โรคฤดูกาล

จำนวนผู้ว่างงานมีประมาณ 4.1 แสนคน หรือร้อยละ 1.1 ของกำลังแรงงานปัจจุบัน ในจำนวนนี้เป็นผู้ที่กำลังหางานทำประมาณร้อยละ 0.2 และเป็นผู้ที่ไม่ได้หางานทำแต่พร้อมจะทำงานร้อยละ 0.9

ส่วนผู้ที่ไม่อยู่ในกำลังแรงงาน แบ่งเป็น 2 กลุ่มใหญ่ ๆ คือ กลุ่มผู้ที่มีอายุตั้งแต่ 15 ปีขึ้นไป และกลุ่มผู้ที่มีอายุต่ำกว่า 15 ปี โดยกลุ่มแรกมีประมาณร้อยละ 21.1 ของประชากรทั้งสิ้น หรือร้อยละ 27.1 ของผู้ที่มีอายุตั้งแต่ 15 ปีขึ้นไปทั้งหมด ซึ่งประกอบด้วย แม่บ้านประมาณ 4.4 ล้านคน นักเรียน 4.3 ล้านคน และเด็กชรา หรือป่วย พิการจนไม่สามารถทำงานได้ ประมาณ 4.3 ล้านคน สำหรับผู้ที่มีอายุต่ำกว่า 15 ปีนั้นมีประมาณ 14.6 ล้านคนหรือร้อยละ 22.2 ของประชากรทั้งสิ้น

#### แผนภูมิ 1 จำนวนผู้มีงานทำ จำแนกตามภาค

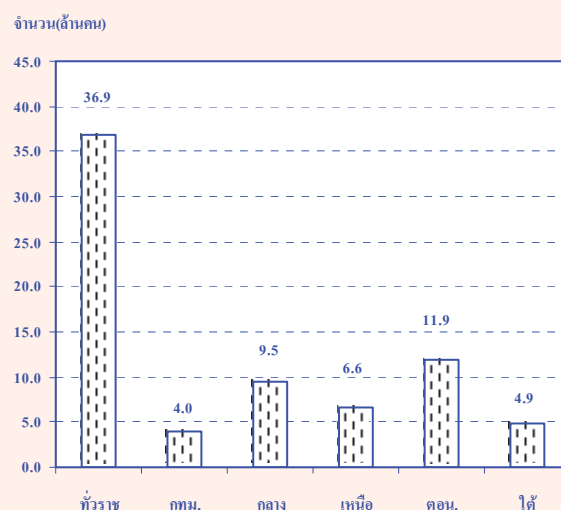



ตาราง ก จำนวนและอัตราร้อยละของประชากร จำแนกตามสถานภาพแรงงาน เพศ และเขตการปกครอง

สถานภาพแรงงาน	ทั่วราชอาณาจักร			ในเขตเทศบาล			นอกเขตเทศบาล		
	รวม	ชาย	หญิง	รวม	ชาย	หญิง	รวม	ชาย	หญิง
	จำนวน ('000)								
ยอดรวม	65,909.4	32,337.1	33,572.3	20,096.7	9,604.4	10,492.3	45,812.8	22,732.7	23,080.0
กำลังแรงงานรวม	37,380.5	20,144.4	17,236.1	11,399.6	5,946.1	5,453.4	25,980.9	14,198.2	11,782.7
1. กำลังแรงงานปัจจุบัน	37,287.7	20,097.8	17,189.8	11,393.4	5,942.9	5,450.5	25,894.3	14,154.9	11,739.4
1.1 ผู้มีงานทำ	36,872.7	19,849.8	17,022.9	11,244.6	5,852.1	5,392.4	25,628.1	13,997.7	11,630.5
1) ทำงาน	36,421.3	19,590.1	16,831.2	11,173.6	5,811.7	5,361.9	25,247.7	13,778.4	11,469.2
2) มีงานประจำแต่ไม่ได้ทำงาน	451.4	259.6	191.7	70.9	40.4	30.5	380.4	219.2	161.2
1.2 ผู้ว่างงาน	415.0	248.1	166.9	148.8	90.8	58.0	266.2	157.3	108.9
1) หางานทำ	78.2	44.1	34.1	27.9	15.8	12.1	50.3	28.4	21.9
2) ไม่หางานทำแต่พร้อมที่จะทำงาน	336.8	203.9	132.9	120.9	75.0	45.9	215.8	128.9	87.0
2. กำลังแรงงานที่รอฤดูกาล	92.8	46.5	46.3	6.2	3.2	3.0	86.6	43.3	43.3
ไม่อยู่ในกำลังแรงงานอายุ 15 ปีขึ้นไป	13,883.5	4,714.8	9,168.7	4,652.9	1,616.6	3,036.3	9,230.6	3,098.2	6,132.4
1. ทำงานบ้าน	4,444.1	182.6	4,261.5	1,451.9	62.8	1,389.2	2,992.2	119.9	2,872.3
2. เรียนหนังสือ	4,318.5	2,101.1	2,217.4	1,512.3	723.5	788.8	2,806.2	1,377.6	1,428.5
3. ยังเด็ก ซรา/ไม่สามารถทำงานได้	4,260.8	1,858.5	2,402.3	1,279.1	562.4	716.7	2,981.7	1,296.1	1,685.6
4. อื่น ๆ	860.2	572.7	287.5	409.6	268.0	141.6	450.6	304.7	145.9
อายุต่ำกว่า 15 ปี	14,645.5	7,477.9	7,167.5	4,044.2	2,041.6	2,002.6	10,601.3	5,436.3	5,165.0
	อัตราร้อยละ								
ยอดรวม	100.0	100.0	100.0	100.0	100.0	100.0	100.0	100.0	100.0
กำลังแรงงานรวม	56.7	62.3	51.3	56.7	61.9	52.0	56.7	62.5	51.1
1. กำลังแรงงานปัจจุบัน	56.6	62.2	51.2	56.7	61.9	52.0	56.5	62.3	50.9
1.1 ผู้มีงานทำ	55.9	61.4	50.7	56.0	60.9	51.4	55.9	61.6	50.4
1) ทำงาน	55.3	60.6	50.1	55.6	60.5	51.1	55.1	60.6	49.7
2) มีงานประจำแต่ไม่ได้ทำงาน	0.7	0.8	0.6	0.4	0.4	0.3	0.8	1.0	0.7
1.2 ผู้ว่างงาน	0.6	0.8	0.5	0.7	1.0	0.6	0.6	0.7	0.5
1) หางานทำ	0.1	0.1	0.1	0.1	0.2	0.1	0.1	0.1	0.1
2) ไม่หางานทำแต่พร้อมที่จะทำงาน	0.5	0.6	0.4	0.6	0.8	0.4	0.5	0.6	0.4
2. กำลังแรงงานที่รอฤดูกาล	0.1	0.1	0.1	0.0	0.0	0.0	0.2	0.2	0.2
ไม่อยู่ในกำลังแรงงานอายุ 15 ปีขึ้นไป	21.1	14.6	27.3	23.2	16.8	28.9	20.2	13.6	26.6
1. ทำงานบ้าน	6.7	0.6	12.7	7.2	0.7	13.2	6.5	0.5	12.5
2. เรียนหนังสือ	6.6	6.5	6.6	7.5	7.5	7.5	6.1	6.1	6.2
3. ยังเด็ก ซรา/ไม่สามารถทำงานได้	6.5	5.8	7.2	6.4	5.9	6.8	6.5	5.7	7.3
4. อื่น ๆ	1.3	1.8	0.9	2.0	2.8	1.4	1.0	1.3	0.6
อายุต่ำกว่า 15 ปี	22.2	23.1	21.4	20.1	21.3	19.1	23.1	23.9	22.4

ตาราง ข จำนวนและอัตราร้อยละของประชากร จำนวนตามสถานภาพแรงงาน เพศ ภาคและเขตการปกครอง

สถานภาพแรงงาน และเพศ	ทั่วราชอาณาจักร			กรุงเทพมหานคร			เหนือ			ตะวันออกเฉียงเหนือ			ใต้		
	รวม	ในเขตฯ	นอกเขตฯ	รวม	ในเขตฯ	นอกเขตฯ	รวม	ในเขตฯ	นอกเขตฯ	รวม	ในเขตฯ	นอกเขตฯ	รวม	ในเขตฯ	นอกเขตฯ
<b>ยอดรวม</b>	<b>65,909.4</b>	<b>20,096.7</b>	<b>45,812.8</b>	<b>6,933.6</b>	<b>5,320.2</b>	<b>10,814.5</b>	<b>11,683.4</b>	<b>2,269.2</b>	<b>9,414.2</b>	<b>22,131.0</b>	<b>3,450.2</b>	<b>18,680.8</b>	<b>9,026.9</b>	<b>2,123.6</b>	<b>6,903.3</b>
ผู้อยู่ในกำลังแรงงาน	37,380.5	11,399.6	25,980.9	4,035.1	3,167.9	6,456.4	6,672.0	1,258.6	5,413.4	12,043.7	1,804.4	10,239.3	5,005.4	1,133.6	3,871.8
ผู้ไม่อยู่ในกำลังแรงงาน	13,883.5	4,652.9	9,230.6	1,719.0	1,141.6	2,174.9	2,554.2	542.6	2,011.6	4,586.3	795.1	3,791.1	1,707.6	454.6	1,253.0
ผู้ไม่อยู่ในกำลังแรงงานอายุต่ำกว่า 15 ปี	14,645.5	4,044.2	10,601.3	1,179.6	1,010.6	2,183.2	2,457.2	468.0	1,989.2	5,501.0	850.6	4,650.4	2,315.9	535.5	1,778.5
<b>ชาย</b>	<b>32,337.1</b>	<b>9,604.4</b>	<b>22,732.7</b>	<b>3,262.5</b>	<b>2,545.8</b>	<b>5,339.4</b>	<b>5,739.9</b>	<b>1,077.9</b>	<b>4,661.9</b>	<b>10,990.9</b>	<b>1,686.3</b>	<b>9,304.6</b>	<b>4,458.7</b>	<b>1,031.9</b>	<b>3,426.8</b>
ผู้อยู่ในกำลังแรงงาน	20,144.4	5,946.1	14,198.2	2,067.2	1,655.3	3,478.0	3,576.2	647.6	2,928.6	6,633.8	970.4	5,663.3	2,733.8	605.6	2,128.2
ผู้ไม่อยู่ในกำลังแรงงาน	4,714.8	1,616.6	3,098.2	586.7	384.6	736.0	916.9	200.1	716.9	1,545.8	288.2	1,257.6	544.7	157.0	387.7
ผู้ไม่อยู่ในกำลังแรงงานอายุ 15 ปีขึ้นไป	7,477.9	2,041.6	5,436.3	608.6	505.8	1,125.3	1,246.7	230.3	1,016.5	2,811.3	427.6	2,383.7	1,180.2	269.3	910.9
<b>หญิง</b>	<b>33,572.3</b>	<b>10,492.3</b>	<b>23,080.0</b>	<b>3,671.1</b>	<b>2,774.4</b>	<b>5,475.1</b>	<b>5,943.5</b>	<b>1,191.2</b>	<b>4,752.3</b>	<b>11,140.1</b>	<b>1,763.9</b>	<b>9,376.2</b>	<b>4,568.2</b>	<b>1,091.8</b>	<b>3,476.4</b>
ผู้อยู่ในกำลังแรงงาน	17,236.1	5,453.4	11,782.7	1,967.9	1,512.6	2,978.3	3,095.7	611.0	2,484.8	5,410.0	834.0	4,576.0	2,271.6	528.0	1,743.6
ผู้ไม่อยู่ในกำลังแรงงาน	9,168.7	3,036.3	6,132.4	1,132.3	757.0	1,488.9	1,637.3	342.6	1,294.7	3,040.4	506.9	2,533.5	1,162.8	297.6	863.3
ผู้ไม่อยู่ในกำลังแรงงานอายุต่ำกว่า 15 ปี	7,167.5	2,002.6	5,165.0	570.9	504.8	1,057.9	1,210.4	237.7	972.8	2,689.7	423.0	2,266.7	1,133.8	266.1	867.6
<b>ยอดรวม</b>	<b>100.0</b>	<b>100.0</b>	<b>100.0</b>	<b>100.0</b>	<b>100.0</b>	<b>100.0</b>	<b>100.0</b>	<b>100.0</b>	<b>100.0</b>	<b>100.0</b>	<b>100.0</b>	<b>100.0</b>	<b>100.0</b>	<b>100.0</b>	<b>100.0</b>
ผู้อยู่ในกำลังแรงงาน	56.7	56.7	56.7	58.2	59.5	59.7	57.1	55.5	57.5	54.4	52.3	54.8	55.4	53.4	56.1
ผู้ไม่อยู่ในกำลังแรงงาน	21.1	23.2	20.1	24.8	21.5	20.1	21.9	23.9	21.4	20.7	23.0	20.3	18.9	21.4	18.2
ผู้ไม่อยู่ในกำลังแรงงานอายุต่ำกว่า 15 ปี	22.2	20.1	23.1	17.0	19.0	20.2	21.0	20.6	21.1	24.9	24.7	24.9	25.6	25.2	25.8
<b>ชาย</b>	<b>100.0</b>	<b>100.0</b>	<b>100.0</b>	<b>100.0</b>	<b>100.0</b>	<b>100.0</b>	<b>100.0</b>	<b>100.0</b>	<b>100.0</b>	<b>100.0</b>	<b>100.0</b>	<b>100.0</b>	<b>100.0</b>	<b>100.0</b>	<b>100.0</b>
ผู้อยู่ในกำลังแรงงาน	62.3	61.9	62.5	63.4	65.0	65.1	62.3	60.1	62.8	60.4	57.5	60.9	61.3	58.7	62.1
ผู้ไม่อยู่ในกำลังแรงงาน	14.6	16.8	13.6	18.0	15.1	13.8	16.0	18.6	15.4	14.1	17.1	13.5	12.2	15.2	11.3
ผู้ไม่อยู่ในกำลังแรงงานอายุต่ำกว่า 15 ปี	23.1	21.3	23.9	18.7	19.9	21.1	21.7	21.4	21.8	25.6	25.4	25.6	26.5	26.1	26.6
<b>หญิง</b>	<b>100.0</b>	<b>100.0</b>	<b>100.0</b>	<b>100.0</b>	<b>100.0</b>	<b>100.0</b>	<b>100.0</b>	<b>100.0</b>	<b>100.0</b>	<b>100.0</b>	<b>100.0</b>	<b>100.0</b>	<b>100.0</b>	<b>100.0</b>	<b>100.0</b>
ผู้อยู่ในกำลังแรงงาน	51.3	52.0	51.1	53.6	54.5	54.4	52.1	51.3	52.3	48.6	47.3	48.8	49.7	48.4	50.2
ผู้ไม่อยู่ในกำลังแรงงาน	27.3	28.9	26.6	30.8	27.3	26.3	27.5	28.8	27.2	27.3	28.7	27.0	25.5	27.3	24.9
ผู้ไม่อยู่ในกำลังแรงงานอายุต่ำกว่า 15 ปี	21.3	19.1	22.4	15.6	18.2	19.3	20.4	20.0	20.5	24.1	24.0	24.2	24.8	24.4	25.0

## 2. การมีส่วนร่วมในกำลังแรงงาน

ตาราง ค แสดงอัตราการมีส่วนร่วมในกำลังแรงงาน หรือร้อยละของประชากรที่อยู่ในกำลังแรงงานรวม (รวมกำลังแรงงานที่รอฤดูกาลด้วย) ต่อประชากรที่มีอายุ 15 ปีขึ้นไปทั้งหมด พบว่าการมีส่วนร่วมใน

กำลังแรงงานของประชากรมีอยู่ร้อยละ 72.9 โดยผู้ที่อยู่นอกเขตเทศบาลมีอัตราการมีส่วนร่วมในกำลังแรงงานมากกว่าผู้ที่อยู่ในเขตเทศบาลคือร้อยละ 73.8 และร้อยละ 71.0 ตามลำดับ

ตาราง ค อัตราการมีส่วนร่วมในกำลังแรงงาน จำแนกตามหมวดอายุ เพศ ภาค และเขตการปกครอง

(หน่วยเป็นร้อยละ)

หมวดอายุ (ปี) และเพศ	ทั่วราชอาณาจักร			กรุงเทพ- มหานคร	ภาคกลาง			ภาคเหนือ			ภาคตะวันออกเฉียงเหนือ			ภาคใต้		
	รวม	ในเขต เทศบาล	นอกเขต เทศบาล		รวม	ในเขต เทศบาล	นอกเขต เทศบาล	รวม	ในเขต เทศบาล	นอกเขต เทศบาล	รวม	ในเขต เทศบาล	นอกเขต เทศบาล	รวม	ในเขต เทศบาล	นอกเขต เทศบาล
ยอดรวม	72.9	71.0	73.8	70.1	74.4	73.5	74.8	72.3	69.9	72.9	72.4	69.4	73.0	74.6	71.4	75.6
15-19	27.9	23.9	29.4	23.3	30.2	27.7	31.4	25.5	18.9	27.1	24.9	20.6	25.7	36.4	27.2	39.2
20-24	69.2	63.5	71.7	54.5	76.5	74.7	77.4	69.3	60.6	71.3	67.5	61.5	68.6	70.1	66.3	71.3
25-29	87.9	88.5	87.5	86.3	90.4	91.5	89.7	86.0	90.5	84.9	87.2	87.6	87.1	87.7	87.9	87.7
30-34	90.1	90.6	89.8	90.4	91.1	91.1	91.1	90.1	90.9	89.9	88.7	89.8	88.5	90.4	90.5	90.4
35-39	91.0	89.9	91.6	89.6	90.5	89.9	90.8	92.9	91.5	93.3	91.2	89.7	91.4	90.7	89.3	91.1
40-49	89.7	87.5	90.7	85.1	88.6	88.4	88.7	91.3	89.5	91.8	90.8	88.9	91.2	90.2	88.7	90.6
50-59	81.7	76.4	84.0	71.4	79.1	75.7	80.7	84.2	81.9	84.7	84.3	81.1	84.8	84.4	81.3	85.4
60 ขึ้นไป	38.0	28.7	41.8	21.3	34.4	26.8	37.7	37.4	34.1	38.2	42.5	34.7	44.0	46.3	38.4	48.6
ชาย	81.0	78.6	82.1	77.9	82.1	81.1	82.5	79.6	76.4	80.3	81.1	77.1	81.8	83.4	79.4	84.6
15-19	34.5	28.4	36.7	28.0	36.3	31.8	38.3	30.3	25.0	31.5	31.9	25.1	33.1	46.1	31.0	50.6
20-24	76.5	68.5	79.8	58.6	83.7	79.6	85.7	76.4	65.3	78.9	74.0	65.2	75.7	80.5	75.3	82.1
25-29	94.4	92.6	95.3	88.8	95.5	95.7	95.4	93.0	94.5	92.6	95.3	93.5	95.6	96.8	95.1	97.4
30-34	96.4	97.4	95.8	97.8	97.6	97.7	97.5	95.7	96.8	95.4	94.3	95.9	94.0	97.6	97.7	97.6
35-39	97.1	97.6	96.9	97.3	96.9	98.4	96.1	98.0	96.5	98.3	97.0	97.9	96.8	96.9	97.2	96.8
40-49	96.6	95.7	97.1	95.1	95.9	96.2	95.7	96.8	95.5	97.1	97.5	95.7	97.8	97.1	96.7	97.2
50-59	92.7	88.9	94.3	86.1	89.6	88.6	90.0	94.4	91.3	95.1	95.6	91.9	96.3	93.3	91.5	93.9
60 ขึ้นไป	50.0	37.0	55.1	26.2	44.1	35.1	48.0	48.3	42.4	49.7	58.5	47.2	60.5	57.7	48.1	60.6
หญิง	65.3	64.2	65.8	63.5	67.2	66.7	67.4	65.4	64.1	65.7	64.0	62.2	64.4	66.1	64.0	66.8
15-19	20.9	19.3	21.6	18.8	23.9	23.5	24.0	20.6	12.9	22.4	17.5	16.1	17.8	26.2	23.4	27.1
20-24	61.7	58.7	63.1	50.8	69.0	69.8	68.6	62.0	56.2	63.4	60.4	57.7	61.0	59.4	57.5	60.0
25-29	81.1	84.6	79.2	84.0	85.1	87.4	83.7	78.7	86.6	76.7	78.4	81.4	77.8	78.5	80.8	77.7
30-34	83.9	84.3	83.7	84.0	84.7	84.9	84.6	84.5	85.4	84.3	83.2	83.9	83.0	83.3	83.6	83.3
35-39	85.3	83.0	86.5	83.0	84.6	82.3	85.8	88.3	87.2	88.6	85.7	82.2	86.3	84.8	82.0	85.7
40-49	83.2	80.3	84.6	76.7	82.1	81.7	82.3	86.4	84.4	86.9	84.5	82.6	84.8	83.7	81.4	84.4
50-59	71.6	65.6	74.3	59.1	69.9	64.6	72.4	74.6	73.7	74.9	73.7	71.3	74.1	76.2	72.0	77.4
60 ขึ้นไป	28.4	22.4	30.9	17.7	26.8	20.6	29.6	27.9	27.3	28.1	29.7	24.9	30.6	37.0	30.8	38.9

## แผนภูมิ 2 อัตราการมีส่วนร่วมในกำลังแรงงาน จำแนก

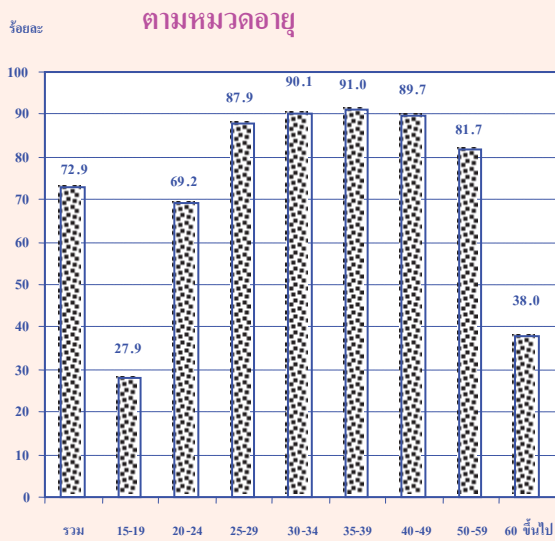

เมื่อพิจารณาตามหมวดอายุพบว่า การมีส่วนร่วมในกำลังแรงงาน มีอัตราสูงเกือบทุกหมวดอายุ ยกเว้นเพียงหมวดอายุ 15-19 ปี ซึ่งเป็นหมวดอายุที่อยู่ในวัยเรียนแต่ก็ยังมีโอกาสเป็นผู้มีส่วนร่วมในกำลังแรงงานในฐานะช่วยธุรกิจของครัวเรือนได้ โดยเฉพาะผู้ที่อาศัยอยู่นอกเขตเทศบาลที่ครัวเรือนส่วนใหญ่ประกอบกิจกรรมทางการเกษตร จึงพบว่ามีส่วนร่วมในกำลังแรงงานสูงกว่าผู้ที่อาศัยอยู่ในเขตเทศบาล ซึ่งส่วนใหญ่กำลังเรียนหนังสืออยู่เพียงอย่างเดียว

เมื่อพิจารณาระหว่างเพศ พบว่า ชายมีส่วนร่วมในกำลังแรงงานมากกว่าหญิง (ร้อยละ 81.0 และร้อยละ 65.3 ตามลำดับ) นอกจากนี้ ในเขตเทศบาลและนอกเขตเทศบาล รวมทั้งภาคต่างๆ มีลักษณะเช่นเดียวกัน

จากตาราง ข เมื่อพิจารณาอัตราการมีส่วนร่วมในกำลังแรงงานกับสถานภาพสมรส พบว่าผู้ที่มีสถานภาพสมรส มีส่วนร่วมในกำลังแรงงานสูงที่สุดคือร้อยละ 81.8 และนอกจากนี้ยังพบว่าชายที่มีสถานภาพสมรสและหญิงที่มีสถานภาพแยกกันอยู่ มีส่วนร่วมในกำลังแรงงานสูงที่สุด คือร้อยละ 90.5 และร้อยละ 77.6 ตามลำดับ เมื่อพิจารณาตามเขตการปกครองพบว่า ในเขตเทศบาลผู้ที่มีสถานภาพแยกกันอยู่มีส่วนร่วมในกำลังแรงงานในอัตราสูงสุดคือร้อยละ 80.0 ชายที่สมสร้อยละ 87.8 และหญิงที่แยกกันอยู่ร้อยละ 78.9 ส่วนนอกเขตเทศบาลผู้ที่มีสถานภาพสมรส มีส่วนร่วมในกำลังแรงงานในอัตราสูงสุดคือร้อยละ 82.9 ชายที่สมสร้อยละ 91.6 และหญิงที่หย่าร้อยละ 77.4 (ไม่นับรวมกำลังแรงงานที่เคยสมรสแต่ไม่ทราบสถานภาพ ซึ่งมีอยู่เพียงเล็กน้อยของกำลังแรงงานทั้งหมด)

## ตาราง ข อัตราการมีส่วนร่วมในกำลังแรงงาน จำแนกตามสถานภาพสมรส เพศ และเขตการปกครอง

(หน่วยเป็นร้อยละ)

เขตการปกครอง และเพศ	สถานภาพสมรส						
	รวม	โสด	สมรส	หม้าย	หย่า	แยกกันอยู่	เคยสมรสแต่ไม่ทราบ สถานภาพ
ยอดรวม	72.9	58.8	81.8	38.8	79.7	80.2	93.4
ชาย	81.0	63.6	90.5	41.7	84.5	84.7	93.4
หญิง	65.3	52.5	73.4	38.1	77.2	77.6	93.5
ในเขตเทศบาล	71.0	62.1	78.9	37.0	78.2	80.0	94.1
ชาย	78.6	64.1	87.8	39.5	81.1	82.2	89.2
หญิง	64.2	60.1	70.2	36.5	76.8	78.9	98.7
นอกเขตเทศบาล	73.8	56.7	82.9	39.5	80.6	80.3	92.2
ชาย	82.1	63.4	91.6	42.5	86.3	85.8	100.0
หญิง	65.8	46.6	74.6	38.8	77.4	76.9	79.5

เมื่อพิจารณาอัตราการมีส่วนร่วมในกำลังแรงงาน กับระดับการศึกษาที่สำเร็จ จากตาราง พบว่า ผู้ที่เข้าสู่กำลังแรงงานส่วนใหญ่จบการศึกษาในระดับอุดมศึกษา ประถมศึกษา และต่ำกว่าประถมศึกษา ส่วนผู้ที่จบการศึกษาระดับมัธยมศึกษาตอนต้น และมัธยมศึกษาตอนปลาย โดยเฉพาะสายวิชาการศึกษามีส่วนร่วมในกำลังแรงงานน้อยกว่า เนื่องจากกำลังแรงงานใน

ส่วนนี้มีโอกาสศึกษาต่อมากกว่าระดับการศึกษาอื่น ๆ ส่วนผู้ที่อาศัยอยู่นอกเขตเทศบาลมีอัตราการมีส่วนร่วมในกำลังแรงงานมากกว่าผู้ที่อาศัยอยู่ในเขตเทศบาลเกือบทุกระดับการศึกษา ยกเว้นผู้ที่จบระดับมัธยมศึกษาตอนต้น มัธยมศึกษาตอนปลายสายอาชีพศึกษา และผู้ที่จบระดับอุดมศึกษาสายวิชาชีพที่ในเขตเทศบาลมีอัตราการเข้าสู่กำลังแรงงานมากกว่านอกเขตเทศบาล

แผนภูมิ 3 อัตราการมีส่วนร่วมในกำลังแรงงาน จำแนกตามระดับการศึกษาที่สำเร็จ

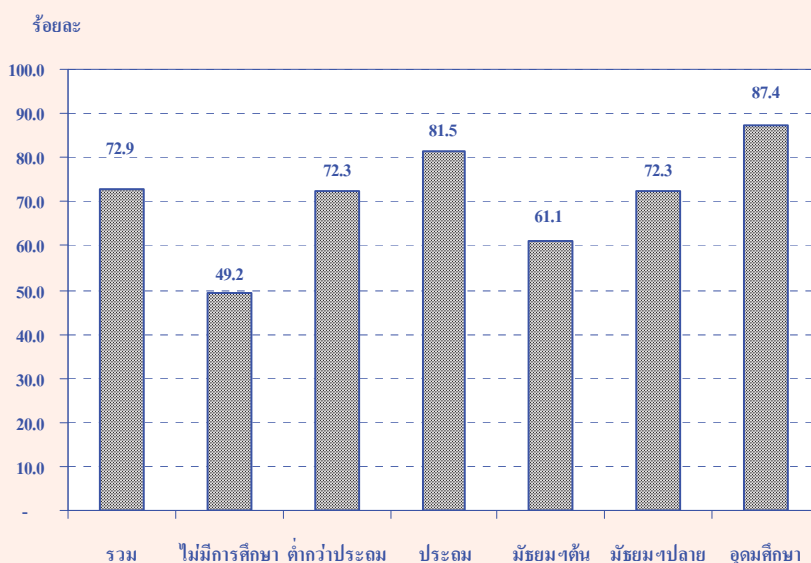

ตาราง ๖ อัตราการมีส่วนร่วมในกำลังแรงงาน จำแนกตามระดับการศึกษาที่สำเร็จ เพศ และเขตการปกครอง

(หน่วยเป็นร้อยละ)

เขตการปกครอง และเพศ	ระดับการศึกษาที่สำเร็จ											อื่น ๆ	ไม่ทราบ
	รวม	ไม่มี การศึกษ	ต่ำกว่า ประถม	ประถม ศึกษา	มัธยม ศึกษา ตอนต้น	มัธยมศึกษาตอนปลาย			อุดมศึกษา				
	ศึกษา	ศึกษา	ศึกษา	ศึกษา	สามัญ	อาชีพ	วิชาการ	วิชาการ	วิชาชีพ	วิชาการ	ศึกษา		
ยอดรวม	72.9	49.2	72.3	81.5	61.1	72.8	70.9	63.5	89.3	84.7	85.8	89.4	78.4
ชาย	81.0	62.0	82.3	87.9	69.9	80.6	76.4	73.6	91.6	90.2	87.4	94.7	85.3
หญิง	65.3	43.3	64.2	74.6	50.8	64.4	63.1	51.4	87.4	79.2	84.7	83.0	70.4
ในเขตเทศบาล	71.0	40.9	65.0	78.5	61.6	65.2	73.8	56.5	88.3	85.3	79.4	85.5	77.1
ชาย	78.6	53.0	76.2	85.5	69.0	72.7	79.1	65.3	91.0	90.2	81.8	93.0	85.7
หญิง	64.2	36.3	57.1	71.5	53.6	57.8	66.7	49.3	86.1	80.3	78.1	73.5	67.7
นอกเขตเทศบาล	73.8	51.6	74.4	82.5	60.8	77.9	68.0	70.5	91.3	84.2	91.4	91.7	82.5
ชาย	82.1	64.2	83.8	88.7	70.3	85.6	73.9	79.6	92.9	90.2	91.1	95.9	84.1
หญิง	65.8	45.5	66.4	75.6	49.5	69.1	59.3	54.6	90.0	78.0	91.7	87.4	80.1

I/ รวมอาชีวศึกษาระยะสั้น



### 3. กำลังแรงงานที่เป็นผู้มีงานทำ

#### 3.1 สถานภาพการทำงาน

ในจำนวนผู้มีงานทำทั้งสิ้นประมาณ 36.9 ล้านคนนั้น ส่วนใหญ่ทำงานในฐานะลูกจ้าง ร้อยละ 44.1 ในจำนวนนี้ประมาณ 4 ใน 5 เป็นลูกจ้างเอกชน รองลงมาคือ ทำงานส่วนตัวโดยไม่มีลูกจ้างร้อยละ 31.6 ช่วยธุรกิจในครัวเรือนโดยไม่ได้รับค่าจ้างร้อยละ 21.3 นายจ้างร้อยละ 2.9 ส่วนการรวมกลุ่มมีเพียงร้อยละ 0.1 ของผู้มีงานทำทั้งหมด

แผนภูมิ 4 ร้อยละของผู้มีงานทำ จำแนกตามสถานภาพ

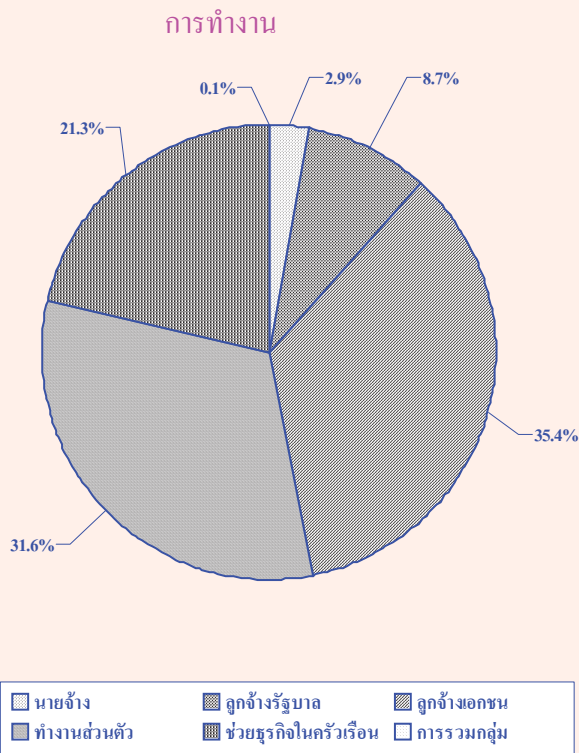

สถานภาพการทำงานของผู้มีงานทำทั้งในเขตเทศบาลและนอกเขตเทศบาลมีลักษณะเช่นเดียวกับภาพรวมคือ ในเขตเทศบาลส่วนใหญ่ทำงานในฐานะลูกจ้างมากถึงร้อยละ 59.3 ในจำนวนนี้เป็นลูกจ้างเอกชนร้อยละ 46.0 และลูกจ้างรัฐบาลร้อยละ 13.3 ส่วนนอกเขตเทศบาลผู้มีงานทำส่วนใหญ่ทำงานในฐานะ ลูกจ้าง ร้อยละ 37.3 ซึ่งเป็นลูกจ้างเอกชนร้อยละ 30.7 รองลงมาคือ ทำงานส่วนตัวโดยไม่มีลูกจ้างร้อยละ 23.6 สำหรับในเขตเทศบาลและมีมากถึงร้อยละ 35.1

สำหรับนอกเขตเทศบาล ส่วนผู้ที่ทำงานช่วยธุรกิจในครัวเรือน โดยไม่ได้รับค่าจ้างนั้น ในเขตเทศบาลมีส่วนก่อนข้างต่ำเมื่อเทียบกับนอกเขตเทศบาลคือ ร้อยละ 12.4 เทียบกับร้อยละ 25.2 ทั้งนี้เนื่องมาจากความแตกต่างของสภาพทางเศรษฐกิจและสังคม (ตาราง จ)

เมื่อพิจารณาเป็นรายภาค พบว่า ผู้มีงานทำทุกภาครวมทั้งกรุงเทพมหานคร ส่วนใหญ่ทำงานในฐานะลูกจ้าง รองลงมาคือ ทำงานส่วนตัวโดยไม่มีลูกจ้าง ยกเว้นภาคตะวันออกเฉียงเหนือที่ผู้มีงานทำส่วนใหญ่ทำงานส่วนตัวโดยไม่มีลูกจ้างร้อยละ 39.8 รองลงมาคือ ช่วยธุรกิจในครัวเรือนและลูกจ้างร้อยละ 29.7 และ 28.7 ตามลำดับ (ตาราง จ)

#### 3.2 อุตสาหกรรม

เมื่อพิจารณาอุตสาหกรรมหรือประเภทกิจการของสถานที่ที่ผู้มีงานทำทำอยู่นั้น จากตาราง ฉ พบว่ามีผู้ทำงานในภาคเกษตรกรรมร้อยละ 41.6 และนอกภาคเกษตรกรรมร้อยละ 58.4 โดยส่วนใหญ่ทำงานในสาขาการขายส่ง การขายปลีก การซ่อมแซมยานยนต์ รถจักรยานยนต์ ของใช้ส่วนบุคคลและของใช้ในครัวเรือน และสาขาการผลิต ซึ่งมีสัดส่วนใกล้เคียงกันคือร้อยละ 14.9 และ 14.7 ตามลำดับ รองลงมาคือสาขาการ โรงแรมและภัตตาคารร้อยละ 6.4 สาขาการก่อสร้างร้อยละ 5.1 สาขาการบริหารราชการและการป้องกันประเทศ รวมทั้งการประกันสังคมภาคบังคับร้อยละ 3.4 สาขาทางการศึกษาซึ่งเท่ากันกับสาขาการขนส่ง สถานที่เก็บสินค้าและการคมนาคมคือร้อยละ 2.9 และที่เหลือกระจายอยู่ในสาขาอื่น ๆ

สำหรับในเขตเทศบาลผู้มีงานทำส่วนใหญ่ทำงานนอกภาคเกษตรกรรมคือร้อยละ 91.0 โดยทำงานในสาขาการขายส่ง การขายปลีกฯ มากที่สุดร้อยละ

**ตาราง จ จำนวนและอัตราร้อยละของผู้มีงานทำ จำนวนตามสถานภาพทำงาน ภาคและเขตการปกครอง**

สถานภาพทำงาน	ทั่วราชอาณาจักร		กรุงเทพมหานคร		ภาคกลาง		ภาคเหนือ		ภาคตะวันออกเฉียงเหนือ		ภาคใต้					
	รวม	ในเขตฯ	นอกเขตฯ	รวม	ในเขตฯ	นอกเขตฯ	รวม	ในเขตฯ	นอกเขตฯ	รวม	ในเขตฯ	นอกเขตฯ				
<b>ยอดรวม</b>	<b>36,872.7</b>	<b>11,244.6</b>	<b>25,628.1</b>	<b>3,996.5</b>	<b>9,487.0</b>	<b>3,127.0</b>	<b>6,360.0</b>	<b>6,593.5</b>	<b>1,240.0</b>	<b>5,353.5</b>	<b>11,856.5</b>	<b>1,772.7</b>	<b>10,083.8</b>	<b>4,939.2</b>	<b>1,108.4</b>	<b>3,830.8</b>
ชาย	1,077.8	507.2	570.6	227.7	278.0	98.7	179.3	188.3	51.3	136.9	182.5	60.3	122.2	201.5	69.3	132.1
หญิง	3,196.6	1,500.8	1,695.7	427.7	774.0	344.7	429.3	568.9	198.9	369.9	1,012.4	371.6	640.9	413.6	157.9	255.8
ลูกจ้างรัฐบาล	13,050.5	5,178.0	7,872.4	2,286.2	4,700.0	1,676.3	3,023.7	1,964.3	393.9	1,570.4	2,392.6	426.7	1,965.9	1,707.4	395.0	1,312.4
ลูกจ้างเอกชน	11,661.2	2,653.2	9,007.9	752.4	2,306.0	654.0	1,652.0	2,258.4	378.0	1,880.3	4,723.3	553.4	4,170.0	1,621.0	315.3	1,305.6
ทำงานส่วนตัว	7,847.6	1,398.5	6,449.2	302.1	1,425.2	352.2	1,073.0	1,605.2	216.3	1,388.9	3,523.5	358.3	3,165.2	991.8	169.6	822.2
ช่วยธุรกิจส่วนตัว	39.0	6.8	32.3	0.4	3.8	1.1	2.7	8.6	1.4	7.1	22.3	2.6	19.7	3.9	1.2	2.7
การรวมกลุ่ม																
<b>ยอดรวม</b>	<b>100.0</b>	<b>100.0</b>	<b>100.0</b>	<b>100.0</b>	<b>100.0</b>	<b>100.0</b>	<b>100.0</b>	<b>100.0</b>	<b>100.0</b>	<b>100.0</b>	<b>100.0</b>	<b>100.0</b>	<b>100.0</b>	<b>100.0</b>	<b>100.0</b>	<b>100.0</b>
ชาย	2.9	4.5	2.2	5.7	2.9	3.2	2.8	2.9	4.1	2.6	1.5	3.4	1.2	4.1	6.3	3.4
หญิง	8.7	13.3	6.6	10.7	8.2	11.0	6.7	8.6	16.0	6.9	8.5	21.0	6.4	8.4	14.2	6.7
ลูกจ้างรัฐบาล	35.4	46.0	30.7	57.2	49.5	53.6	47.5	29.8	31.8	29.3	20.2	24.1	19.5	34.6	35.6	34.3
ลูกจ้างเอกชน	31.6	23.6	35.1	18.8	24.3	20.9	26.0	34.3	30.5	35.1	39.8	31.2	41.4	32.8	28.5	34.1
ทำงานส่วนตัว	21.3	12.4	25.2	7.6	15.0	11.3	16.9	24.3	17.4	25.9	29.7	20.2	31.4	20.1	15.3	21.5
ช่วยธุรกิจส่วนตัว	0.1	0.1	0.1	0.0	0.0	0.0	0.0	0.1	0.1	0.1	0.2	0.1	0.2	0.1	0.1	0.1
การรวมกลุ่ม																

จำนวน ('000)

อัตราร้อยละ





23.5 รองลงมาคือ สาขาการผลิตร้อยละ 19.1 สาขาการโรงแรมและภัตตาคารร้อยละ 12.4 ส่วนนอกเขตเทศบาลผู้มีงานทำส่วนใหญ่ทำงานในภาคเกษตรกรรมคือ ร้อยละ 56.0

เมื่อพิจารณาเป็นรายภาค พบว่า กรุงเทพมหานคร ซึ่งมีลักษณะความเป็นเมืองสูงมีการทำงานนอกภาคเกษตรกรรมสูงที่สุดถึง ร้อยละ 99.1 รองลงมาคือภาคกลางร้อยละ 75.6 และภาคใต้ร้อยละ 52.7 ส่วนภาคตะวันออกเฉียงเหนือและภาคเหนือมีผู้ทำงานในภาคเกษตรมากที่สุดร้อยละ 61.7 และร้อยละ 50.9 ตามลำดับ

### 3.3 อาชีพ

ผู้มีงานทำส่วนใหญ่ทำงานเป็นผู้ปฏิบัติงานที่มีฝีมือในด้านการเกษตรและการประมงมากที่สุด คือ ร้อยละ 36.7 รองลงมาเป็นผู้ประกอบอาชีพพนักงานบริการและพนักงานในร้านค้าและตลาดร้อยละ 14.0 ผู้ประกอบอาชีพขั้นพื้นฐานต่างๆ ในด้านการขายและการให้บริการร้อยละ 12.1 และผู้ประกอบอาชีพผู้ปฏิบัติงานด้านความสามารถทางฝีมือและธุรกิจการค้าที่เกี่ยวข้องร้อยละ 10.2 นอกนั้นประกอบอาชีพอื่นๆ (ตาราง ข)

ประเภทหรือชนิดของงานที่ผู้มีงานทำในเขตเทศบาลส่วนใหญ่ทำอยู่คือ พนักงานบริการและพนักงานในร้านค้าและตลาดร้อยละ 23.7 รองลงมาคืออาชีพขั้นพื้นฐานต่าง ๆ ในด้านการขายและการให้บริการร้อยละ 11.9 อาชีพผู้ปฏิบัติงานด้านความสามารถทางฝีมือและธุรกิจการค้าที่เกี่ยวข้องซึ่งเท่ากันกับอาชีพผู้ปฏิบัติการ โรงงานและเครื่องจักรและผู้ปฏิบัติงานด้านการประกอบร้อยละ 11.6 ส่วนผู้มีงานทำที่อยู่นอกเขตเทศบาลนั้นส่วนใหญ่เป็นผู้ปฏิบัติงานที่มีฝีมือในด้านการเกษตรและการประมงถึงร้อยละ 49.4 รองลงมาเป็นผู้ประกอบอาชีพขั้นพื้นฐานต่างๆ ในด้านการขายและการให้บริการร้อยละ 12.2 และพนักงานบริการและพนักงานในร้านค้าและตลาดร้อยละ 9.7

เมื่อพิจารณาเป็นรายภาคพบว่า ผู้มีงานทำทุกภาคส่วนใหญ่ประกอบอาชีพด้านการเกษตรและการประมง โดยเฉพาะภาคตะวันออกเฉียงเหนือเป็นผู้ปฏิบัติงานที่มีฝีมือในด้านการเกษตรและการประมงมากที่สุดคือ ร้อยละ 55.9 รองลงมาเป็นภาคใต้ร้อยละ 44.3 ภาคเหนือร้อยละ 42.0 และภาคกลางร้อยละ 20.0 สำหรับกรุงเทพมหานคร ส่วนใหญ่ทำงานเป็นพนักงานบริการและพนักงานในร้านค้าและตลาดมากที่สุดร้อยละ 21.6 รองลงมาคือ อาชีพผู้ปฏิบัติการ โรงงานและเครื่องจักรและผู้ปฏิบัติงานด้านการประกอบร้อยละ 12.9 อาชีพขั้นพื้นฐานต่างๆ ในด้านการขายและการให้บริการร้อยละ 12.6 อาชีพผู้บัญญัติกฎหมาย ข้าราชการระดับอาวุโสและผู้จัดการร้อยละ 12.2 อาชีพผู้ปฏิบัติงานด้านความสามารถทางฝีมือและธุรกิจการค้าที่เกี่ยวข้องร้อยละ 11.6 และอาชีพผู้ประกอบวิชาชีพด้านเทคนิคสาขาต่างๆ และอาชีพที่เกี่ยวข้องร้อยละ 10.8 นอกนั้นประกอบอาชีพอื่นๆ

### 3.4 การศึกษา

สำหรับระดับการศึกษาที่สำเร็จของผู้มีงานทำ (ตาราง ข) พบว่า ผู้มีงานทำส่วนใหญ่จบการศึกษาไม่เกินระดับประถมศึกษาและไม่ได้รับการศึกษาเลยสูงถึงร้อยละ 58.2 ส่วนผู้ที่จบการศึกษาระดับมัธยมศึกษา มีร้อยละ 27.1 และผู้ที่จบในระดับอุดมศึกษามีร้อยละ 14.2 ที่เหลือเป็นการศึกษาอื่นๆ

ประชากรที่มีงานทำในเขตเทศบาลส่วนใหญ่สำเร็จการศึกษาสูงกว่าระดับประถมศึกษา (ระดับมัธยมศึกษา และระดับอุดมศึกษา) มากกว่านอกเขตเทศบาล (ร้อยละ 59.2 และ ร้อยละ 33.4 ตามลำดับ) กล่าวคือ ในเขตเทศบาลมีผู้จบการศึกษาไม่เกินระดับประถมศึกษาและไม่ได้รับการศึกษาเพียงร้อยละ 39.9 ผู้ที่จบมัธยมศึกษา ร้อยละ 32.1 และระดับอุดมศึกษา ร้อยละ 27.1 ขณะที่นอกเขตเทศบาลมีผู้จบการศึกษาไม่เกินระดับประถมศึกษาและไม่ได้รับการศึกษาถึงร้อยละ 66.4 และมีผู้จบระดับมัธยมศึกษาและ

ระดับอุดมศึกษา ร้อยละ 24.9 และร้อยละ 8.5 ตามลำดับ

เมื่อเปรียบเทียบระหว่างภาคพบว่า ผู้มีงานทำทุกภาคส่วน ให้ความสำคัญการศึกษาไม่เกินระดับประถมศึกษาและไม่มีการศึกษาซึ่งอยู่ในภาคตะวันออกเฉียงเหนือมากที่สุด คือร้อยละ 69.0 รองลงมาเป็นภาคเหนือร้อยละ 65.8 ภาคใต้ร้อยละ 56.9 ภาคกลางร้อยละ 50.6 ส่วนผู้ที่จบสูงกว่าระดับประถมศึกษาที่มีมากที่สุดในภาคกลาง รองลงมาคือภาคใต้ และภาคเหนือและภาคตะวันออกเฉียงเหนือตามลำดับ สำหรับกรุงเทพมหานครมีลักษณะเช่นเดียวกับในเขตเทศบาล กล่าวคือ ผู้มีงานทำส่วนใหญ่มุ่งการศึกษาสูงกว่าระดับประถมศึกษาประมาณร้อยละ 64.5 โดยเฉพาะผู้ที่จบระดับอุดมศึกษามีถึงร้อยละ 33.1

#### 4. การว่างงาน

อัตราการว่างงาน คือ อัตราส่วนของผู้ว่างงานต่อผู้อยู่ในกำลังแรงงาน แสดงเป็นค่าร้อยละ ดังนั้นอัตราดังกล่าว จึงขึ้นอยู่กับนิยามของผู้ว่างงาน และ

นิยามของผู้อยู่ในกำลังแรงงานที่ใช้ เนื่องจากมีการเปลี่ยนนิยามของผู้ว่างงานครั้งสำคัญตั้งแต่การสำรวจรอบเดือนสิงหาคม 2525 เป็นต้นมา โดยรวมกลุ่มผู้ที่ไม่ได้หางานทำแต่พร้อมจะทำงานเข้ามาเป็นผู้ว่างงานด้วย และการจัดจำแนกผู้อยู่ในกำลังแรงงานก็มีการเปลี่ยนแปลงเช่นกัน โดยรวมกำลังแรงงานที่รอฤดูกาลเข้าไว้กับกำลังแรงงานรวม แต่แยกต่างหากจากกำลังแรงงานปัจจุบัน ดังนั้นในการคำนวณอัตราการว่างงาน จึงได้คำนวณไว้สำหรับผู้ว่างงานและผู้อยู่ในกำลังแรงงานตามนิยามใหม่และเก่า เพื่อประโยชน์ในการเปรียบเทียบซึ่งได้แสดงไว้ใน ตาราง ๘

โดยปกติแล้วอัตราการว่างงานที่คำนวณจากกำลังแรงงานรวมและกำลังแรงงานปัจจุบันจะมีค่าใกล้เคียงกันในการสำรวจรอบในฤดูกาลเกษตร แต่จะแตกต่างกันในการสำรวจรอบนอกฤดูกาลเกษตร





ตาราง ๗ จำนวนและอัตราร้อยละของผู้จบการศึกษาที่สำเร็จภาค และเขตการปกครอง

ระดับการศึกษาที่สำเร็จ	ทั่วราชอาณาจักร			ภาคกลาง			ภาคเหนือ			ภาคตะวันออกเฉียงเหนือ			ภาคใต้		
	รวม	ในเขตฯ	นอกเขตฯ	รวม	ในเขตฯ	นอกเขตฯ	รวม	ในเขตฯ	นอกเขตฯ	รวม	ในเขตฯ	นอกเขตฯ	รวม	ในเขตฯ	นอกเขตฯ
	จำนวน ('000)														
<b>ยอดรวม</b>	<b>36,872.7</b>	<b>11,244.6</b>	<b>25,628.1</b>	<b>3,996.5</b>	<b>9,487.0</b>	<b>6,360.0</b>	<b>6,593.5</b>	<b>1,240.0</b>	<b>5,353.5</b>	<b>11,856.5</b>	<b>1,772.7</b>	<b>10,083.8</b>	<b>4,939.2</b>	<b>1,108.4</b>	<b>3,830.8</b>
ไม่มีการศึกษา	1,233.5	231.7	1,001.9	73.0	2,594	203.3	511.4	50.9	460.5	173.2	19.3	153.9	216.5	32.4	184.1
ต่ำกว่าประถมศึกษา	11,878.9	2,352.1	9,526.9	625.5	2,649.6	1,991.7	2,595.6	378.3	2,217.2	4,598.3	465.6	4,132.8	1,409.9	224.6	1,185.3
ประถมศึกษา	8,372.5	1,895.1	6,477.4	670.5	1,897.4	1,368.0	1,223.2	171.1	1,052.1	3,398.3	326.9	3,071.4	1,183.1	197.2	985.9
มัธยมศึกษาตอนต้น	5,309.9	1,716.0	3,593.9	577.8	1,621.0	1,066.7	817.6	158.5	659.0	1,516.2	252.0	1,264.2	777.3	173.3	604.0
มัธยมศึกษาตอนปลาย	4,689.7	1,893.9	2,795.9	674.6	1,450.2	875.1	723.6	181.3	542.3	1,187.7	280.7	906.9	653.6	182.1	471.6
- สาขานัญ	3,487.0	1,266.4	2,220.6	433.6	1,018.3	636.7	563.9	127.1	436.7	981.8	198.3	783.5	489.4	125.7	363.7
- สาขาวิชาศึกษา	1,186.4	620.1	566.2	239.0	429.8	237.5	153.8	52.8	100.9	202.8	80.8	121.9	161.1	55.1	105.9
- สาขาวิชาการศึกษา	16.4	7.3	9.0	1.9	2.2	0.9	6.0	1.3	4.6	3.1	1.6	1.5	3.2	1.2	2.0
อุดมศึกษา	5,227.1	3,050.2	2,176.8	1,321.9	1,535.5	834.6	713.4	293.9	419.5	977.0	427.5	549.5	661.3	288.0	373.3
- สาขาวิชาการ	2,920.0	1,956.8	963.2	1,023.0	833.2	412.8	344.1	160.1	183.9	429.4	208.6	220.8	290.4	144.7	145.6
- สาขาวิชาชีพ	1,581.9	777.1	804.8	252.1	533.7	332.5	226.3	83.4	142.9	289.2	121.6	167.5	260.7	98.8	161.9
- สาขาวิชาการศึกษา	725.2	316.4	408.8	46.8	1,667	89.2	143.1	50.3	92.7	258.4	97.3	161.2	110.2	44.4	65.8
อื่นๆ <sup>1/</sup>	33.3	11.9	21.4	-	10.3	5.9	8.6	5.5	3.0	2.9	-	2.9	11.5	1.8	9.6
ไม่ทราบ	127.7	93.8	34.0	53.2	45.4	14.8	0.2	0.1	-	3.0	0.7	2.2	26.1	9.1	17.0
<b>ยอดรวม</b>	<b>100.0</b>	<b>100.0</b>	<b>100.0</b>	<b>100.0</b>	<b>100.0</b>	<b>100.0</b>	<b>100.0</b>	<b>100.0</b>	<b>100.0</b>	<b>100.0</b>	<b>100.0</b>	<b>100.0</b>	<b>100.0</b>	<b>100.0</b>	<b>100.0</b>
ไม่มีการศึกษา	3.3	2.1	3.9	1.8	2.7	3.2	7.8	4.1	8.6	1.5	1.1	1.5	4.4	2.9	4.8
ต่ำกว่าประถมศึกษา	32.2	20.9	37.2	15.7	27.9	31.3	39.4	30.5	41.4	38.8	26.3	41.0	28.5	20.3	30.9
ประถมศึกษา	22.7	16.9	25.3	16.8	20.0	21.5	18.6	13.8	19.7	28.7	18.4	30.5	24.0	17.8	25.7
มัธยมศึกษาตอนต้น	14.4	15.3	14.0	14.5	17.1	16.8	12.4	12.8	12.3	12.8	14.2	12.5	15.7	15.6	15.8
มัธยมศึกษาตอนปลาย	12.7	16.8	10.9	16.9	15.3	13.8	11.0	14.6	10.1	10.0	15.8	9.0	13.2	16.4	12.3
- สาขานัญ	9.5	11.3	8.7	10.9	10.7	10.0	8.6	10.3	8.2	8.3	11.2	7.8	9.9	11.3	9.5
- สาขาวิชาศึกษา	3.2	5.5	2.2	6.0	4.5	3.7	2.3	4.3	1.9	1.7	4.6	1.2	3.3	5.0	2.8
- สาขาวิชาการศึกษา	0.0	0.1	0.0	0.0	0.0	0.0	0.1	0.1	0.1	0.0	0.1	0.0	0.1	0.1	0.1
อุดมศึกษา	14.2	27.1	8.5	33.1	16.4	13.1	10.8	23.7	7.8	8.2	24.1	5.4	13.4	26.0	9.7
- สาขาวิชาการ	7.9	17.4	3.8	25.6	8.8	6.5	5.2	12.9	3.4	3.6	11.8	2.2	5.9	13.1	3.8
- สาขาวิชาชีพ	4.3	6.9	3.1	6.3	5.8	7.1	3.4	6.7	2.7	2.4	6.9	1.7	5.3	8.9	4.2
- สาขาวิชาการศึกษา	2.0	2.8	1.6	1.2	1.8	1.4	2.2	4.1	1.7	2.2	5.5	1.6	2.2	4.0	1.7
อื่นๆ <sup>1/</sup>	0.1	0.1	0.1	-	0.1	0.1	0.1	0.4	0.1	0.0	-	0.0	0.2	0.2	0.3
ไม่ทราบ	0.3	0.8	0.1	1.3	0.5	0.2	0.0	0.0	-	0.0	0.0	0.0	0.5	0.8	0.4

<sup>1/</sup> รวมอาชีพระยะสั้น

## ตาราง ๓ อัตราการว่างงาน ในไตรมาสที่ 4 เดือนตุลาคม-ธันวาคม พ.ศ. 2550

(หน่วยเป็นร้อยละ)

กำลังแรงงาน	ผู้ที่กำลังหางานทำ	ผู้ที่พร้อมที่จะทำงานทั้งหมด (ผู้ว่างงานทั้งหมด)
กำลังแรงงานปัจจุบัน	0.2	1.1
กำลังแรงงานรวม	0.2	1.1

ไตรมาสนี้ อัตราการว่างงานที่วัดจากกำลังแรงงานรวมมีค่าประมาณร้อยละ 1.1 เมื่อวัดจากผู้ว่างงานทั้งหมด (ผู้พร้อมทำงาน) ในขณะที่ผู้ว่างงานเปิดเผยซึ่งได้แก่ ผู้ที่หางานทำมีประมาณร้อยละ 0.2 โดยทั่วไปแล้วไม่ว่าจะวัดการว่างงานด้วยวิธีใดก็ตาม จำนวนผู้ว่างงานช่วงนอกฤดูการเกษตรจะมากกว่าจำนวนผู้ว่างงานในช่วงฤดูการเกษตร ทั้งจำนวนผู้ว่างงานที่หางานทำ และจำนวนผู้ว่างงานที่ไม่หางานทำ แต่พร้อมที่จะทำงาน

เมื่อพิจารณาตามหมวดอายุพบว่า โดยภาพรวมกลุ่มที่เริ่มเข้าสู่ตลาดแรงงานหรือกลุ่มผู้ที่มีอายุ 15-29 ปี มีอัตราการว่างงานค่อนข้างสูง และสูงมากในกลุ่มอายุ 15-24 ปี (ทั้งชายและหญิง) โดยเฉพาะอย่างยิ่งในกลุ่มอายุ 15-19 ปี มีอัตราการว่างงานสูงสุด (ร้อยละ 4.3) ซึ่งสะท้อนให้เห็นถึงปัญหาการว่างงานของคนรุ่นใหม่ที่มี

การศึกษาในระดับกลางและระดับสูง เนื่องจากส่วนหนึ่งเป็นผู้ที่จบการศึกษา ระดับมัธยมศึกษาหรือระดับอุดมศึกษาหรือเทียบเท่าที่เริ่มเข้าสู่ตลาดแรงงาน เมื่อเปรียบเทียบระหว่างเพศพบว่า ชายมีอัตราการว่างงานมากกว่าหญิง (ร้อยละ 1.2 และร้อยละ 1.0 ตามลำดับ) เมื่อพิจารณาตามเขตการปกครองพบว่า ในเขตเทศบาลมีอัตราการว่างงานมากกว่านอกเขตเทศบาล (ร้อยละ 1.3 และร้อยละ 1.0 ตามลำดับ) เมื่อพิจารณาเป็นรายภาคพบว่า ทุกภาคมีลักษณะเช่นเดียวกับภาพรวม คือมีอัตราการว่างงานค่อนข้างสูงในกลุ่มอายุ 15-29 ปี ภาคกลางและภาคใต้มีอัตราการว่างงานสูงที่สุดเท่ากันคือร้อยละ 1.3 รองลงมาคือ ภาคเหนือซึ่งเท่ากับกับภาคตะวันออกเฉียงเหนือร้อยละ 1.0 และกรุงเทพมหานครมีอัตราการว่างงานน้อยที่สุดคือร้อยละ 0.9 (ตาราง ๓)

แผนภูมิ 5 อัตราการว่างงาน จำแนกตามกลุ่มอายุ

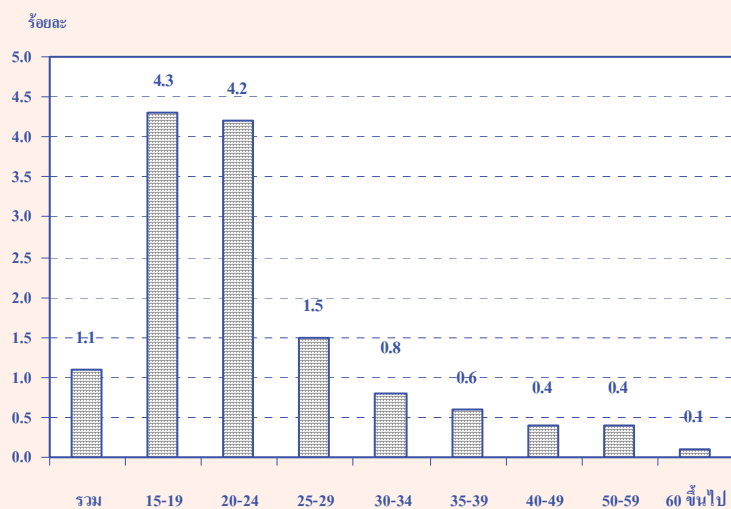

ตาราง ๗ อัตราการว่างงาน จำแนกตามหมวดอายุ เพศ ภาค และเขตการปกครอง

(หน่วยเป็นร้อยละ)

เพศ และ หมวดอายุ(ปี)	ทั่วราชอาณาจักร			กรุงเทพ	ภาคกลาง			ภาคเหนือ			ภาคตะวันออกเฉียงเหนือ			ภาคใต้		
	รวม	ในเขตฯ	นอกเขตฯ	มหานคร	รวม	ในเขตฯ	นอกเขตฯ	รวม	ในเขตฯ	นอกเขตฯ	รวม	ในเขตฯ	นอกเขตฯ	รวม	ในเขตฯ	นอกเขตฯ
<b>ยอดรวม</b>	<b>1.1</b>	<b>1.3</b>	<b>1.0</b>	<b>0.9</b>	<b>1.3</b>	<b>1.3</b>	<b>1.4</b>	<b>1.0</b>	<b>1.3</b>	<b>0.9</b>	<b>1.0</b>	<b>1.6</b>	<b>0.9</b>	<b>1.3</b>	<b>2.2</b>	<b>1.0</b>
15-19	4.3	6.6	3.6	2.7	6.0	8.2	5.1	4.8	8.9	4.1	3.8	7.4	3.3	3.1	7.9	2.1
20-24	4.2	4.5	4.1	3.3	4.0	4.0	4.0	3.7	5.0	3.5	5.1	5.4	5.0	3.6	6.9	2.6
25-29	1.5	2.0	1.2	1.7	1.5	1.3	1.6	0.9	1.7	0.7	0.8	2.7	0.4	3.2	4.3	2.9
30-34	0.8	0.9	0.8	0.8	1.0	0.9	1.0	0.8	1.1	0.8	0.7	1.4	0.6	1.0	1.2	0.9
35-39	0.6	0.8	0.5	0.6	0.8	0.7	0.9	0.5	0.7	0.4	0.5	1.1	0.3	0.3	1.1	0.1
40-49	0.4	0.4	0.4	0.3	0.6	0.4	0.8	0.6	0.6	0.6	0.2	0.6	0.1	0.3	0.4	0.3
50-59	0.4	0.4	0.3	0.7	0.5	0.2	0.6	0.3	0.6	0.2	0.3	0.3	0.3	0.3	0.4	0.3
<b>60 ขึ้นไป</b>	<b>0.1</b>	<b>0.1</b>	<b>0.1</b>	<b>-</b>	<b>0.0</b>	<b>0.1</b>	<b>-</b>	<b>0.4</b>	<b>0.3</b>	<b>0.4</b>	<b>0.0</b>	<b>0.1</b>	<b>-</b>	<b>0.2</b>	<b>0.2</b>	<b>0.2</b>
<b>ชาย</b>	<b>1.2</b>	<b>1.5</b>	<b>1.1</b>	<b>1.0</b>	<b>1.5</b>	<b>1.5</b>	<b>1.5</b>	<b>0.8</b>	<b>1.7</b>	<b>0.7</b>	<b>1.2</b>	<b>1.8</b>	<b>1.1</b>	<b>1.4</b>	<b>2.8</b>	<b>1.0</b>
15-19	4.3	8.1	3.2	4.6	6.6	11.4	4.8	4.6	7.2	4.1	3.4	9.0	2.6	2.7	7.5	1.8
20-24	4.6	5.0	4.4	3.7	4.3	4.3	4.4	2.4	6.9	1.5	6.4	4.4	6.7	3.7	8.7	2.4
25-29	1.6	2.0	1.4	1.0	1.8	1.3	2.0	0.6	2.0	0.2	1.1	3.3	0.7	3.9	5.7	3.4
30-34	0.8	1.1	0.7	1.1	0.8	1.0	0.8	0.7	1.3	0.6	0.8	1.5	0.7	0.7	1.2	0.5
35-39	0.7	0.8	0.6	0.4	1.0	0.8	1.1	0.6	0.9	0.5	0.6	1.4	0.5	0.5	1.9	0.1
40-49	0.5	0.5	0.4	0.3	0.8	0.5	0.9	0.6	0.8	0.6	0.2	0.6	0.2	0.3	0.6	0.2
50-59	0.4	0.6	0.3	1.1	0.6	0.2	0.7	0.3	0.7	0.2	0.3	0.4	0.3	0.3	0.5	0.3
<b>60 ขึ้นไป</b>	<b>0.1</b>	<b>0.1</b>	<b>0.1</b>	<b>-</b>	<b>0.0</b>	<b>0.1</b>	<b>-</b>	<b>0.2</b>	<b>0.3</b>	<b>0.2</b>	<b>0.0</b>	<b>0.1</b>	<b>-</b>	<b>0.2</b>	<b>0.3</b>	<b>0.1</b>
<b>หญิง</b>	<b>1.0</b>	<b>1.1</b>	<b>0.9</b>	<b>0.9</b>	<b>1.1</b>	<b>1.0</b>	<b>1.2</b>	<b>1.2</b>	<b>1.0</b>	<b>1.3</b>	<b>0.7</b>	<b>1.4</b>	<b>0.6</b>	<b>1.1</b>	<b>1.5</b>	<b>1.0</b>
15-19	4.3	4.4	4.3	-	5.1	4.0	5.6	5.1	12.1	4.1	4.6	4.9	4.6	3.8	8.4	2.6
20-24	3.7	3.9	3.6	2.9	3.6	3.6	3.6	5.4	2.9	6.0	3.3	6.6	2.7	3.3	4.6	2.9
25-29	1.3	2.0	0.9	2.4	1.2	1.3	1.2	1.3	1.4	1.2	0.3	1.9	-	2.3	2.7	2.2
30-34	0.9	0.7	0.9	0.4	1.2	0.9	1.3	1.0	0.9	1.0	0.6	1.3	0.4	1.3	1.0	1.4
35-39	0.4	0.7	0.3	0.7	0.7	0.6	0.7	0.4	0.6	0.4	0.3	0.8	0.2	0.1	0.3	-
40-49	0.4	0.3	0.4	0.2	0.5	0.2	0.6	0.7	0.4	0.7	0.2	0.5	0.1	0.4	0.3	0.4
50-59	0.3	0.2	0.3	0.2	0.4	0.2	0.4	0.3	0.5	0.3	0.3	0.2	0.3	0.3	0.3	0.3
<b>60 ขึ้นไป</b>	<b>0.2</b>	<b>0.1</b>	<b>0.2</b>	<b>-</b>	<b>-</b>	<b>-</b>	<b>-</b>	<b>0.6</b>	<b>0.3</b>	<b>0.7</b>	<b>0.0</b>	<b>0.2</b>	<b>-</b>	<b>0.3</b>	<b>-</b>	<b>0.3</b>

เมื่อพิจารณาถึงระดับการศึกษาที่สำเร็จของผู้ว่างงาน (ตาราง ฎ) พบว่าผู้สำเร็จการศึกษาระดับมัธยมศึกษาตอนต้น ระดับมัธยมศึกษาตอนปลายสายสามัญและระดับอุดมศึกษาสายวิชาการ มีอัตราการว่างงานก่อนข้างสูงกว่าผู้สำเร็จการศึกษาระดับอื่น

อย่างไรก็ตามมีข้อสังเกตคือ การที่อัตราการว่างงานของผู้จบการศึกษาระดับประถมศึกษาและต่ำกว่าประถมศึกษาต่ำกว่าระดับอื่นเพราะการสำรวจในไตรมาสนี้เป็นการสำรวจในช่วงฤดูการเกษตรซึ่งโดยทั่วไปแรงงานด้านเกษตรจะมีการศึกษาอยู่ในระดับประถมศึกษาและต่ำกว่า แต่ถ้าเป็นการสำรวจในฤดูแล้ง อัตราดังกล่าวจะสูงขึ้นเนื่องจากส่วนหนึ่งจะว่างงานเพราะต้องรอฤดูกาลใหม่

แผนภูมิ 6 อัตราการว่างงาน จำแนกตามระดับการศึกษา

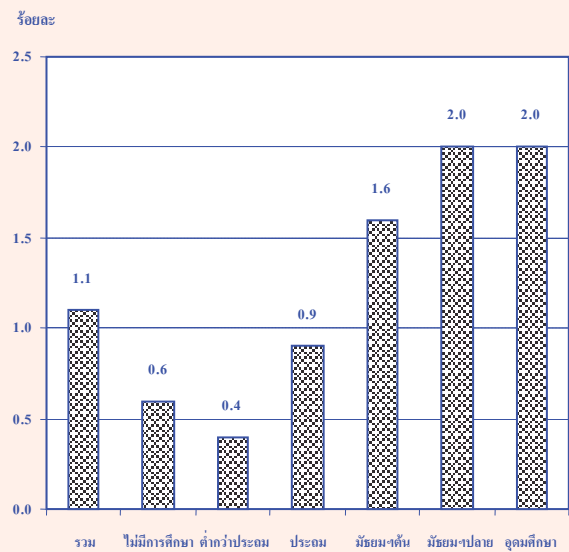

ตาราง ฎ อัตราการว่างงาน จำแนกตามระดับการศึกษาที่สำเร็จ เพศ และเขตการปกครอง

(หน่วยเป็นร้อยละ)

เขตการปกครองและเพศ	ระดับการศึกษาที่สำเร็จ											
	รวม	ไม่มีการศึกษา	ต่ำกว่าประถมศึกษา	ประถมศึกษา	มัธยมศึกษาตอนต้น	มัธยมศึกษาตอนปลายสายสามัญ	มัธยมศึกษาตอนปลายสายอาชีพ	มัธยมศึกษาตอนปลายสายวิชาการ	อุดมศึกษาสายวิชาการ	อุดมศึกษาสายวิชาชีพ	อุดมศึกษาสายวิชาการ	อื่นๆและไม่ทราบ
ยอดรวม	1.1	0.6	0.4	0.9	1.6	2.2	1.4	-	2.4	1.8	0.8	1.4
ชาย	1.2	1.0	0.4	1.1	1.8	2.2	1.4	-	2.4	1.8	1.1	2.5
หญิง	1.0	0.4	0.3	0.7	1.3	2.2	1.5	-	2.4	1.8	0.6	-
ในเขตเทศบาล	1.3	0.5	0.4	1.4	1.8	1.4	1.2	-	1.9	1.6	0.5	-
ชาย	1.5	0.5	0.6	1.8	2.1	1.9	1.4	-	1.7	1.6	0.6	-
หญิง	1.1	0.6	0.3	0.9	1.2	0.9	1.0	-	2.2	1.5	0.5	-
นอกเขตเทศบาล	1.0	0.7	0.3	0.8	1.5	2.6	1.6	-	3.3	2.0	1.0	2.2
ชาย	1.1	1.1	0.3	0.9	1.6	2.4	1.4	-	3.9	1.9	1.4	4.2
หญิง	0.9	0.3	0.3	0.6	1.3	2.9	2.2	-	2.8	2.0	0.7	-

1/ รวมอาชีพศึกษาระยะสั้น

## 5. ลักษณะของกำลังแรงงานที่ว่างงาน

เมื่อพิจารณาถึงลักษณะของผู้ว่างงาน (ตาราง ฎ) พบว่าผู้ว่างงานส่วนใหญ่เป็นชายมากกว่าหญิง (ร้อยละ 59.8 และร้อยละ 40.2 ตามลำดับ) ทั้งในเขตเทศบาลและนอกเขตเทศบาลมีผู้ว่างงานเป็นชายมากกว่าหญิงเช่นกัน กล่าวคือ ในเขตเทศบาลเป็นชาย

ร้อยละ 61.0 หญิงร้อยละ 39.0 และนอกเขตเทศบาลเป็นชายร้อยละ 59.1 และหญิงร้อยละ 40.9

ผู้ว่างงานส่วนใหญ่อยู่นอกเขตเทศบาล (ร้อยละ 64.1 ของผู้ว่างงานทั้งหมด) ทั้งนี้เนื่องจากกำลังแรงงานส่วนใหญ่อยู่นอกเขตเทศบาล โดยเฉพาะ

ผู้ว่างงานที่เป็นชายนั้นมีประมาณร้อยละ 63.4 ของชายที่ว่างงานทั้งหมดอยู่นอกเขตเทศบาล ส่วนหญิงมีประมาณร้อยละ 65.2 ของหญิงที่ว่างงานทั้งหมด อย่างไรก็ตาม อัตราร้อยละของผู้ว่างงานทั้งชายและหญิงที่อยู่นอกเขตเทศบาลในช่วงฤดูการเกษตรจะต่ำกว่าช่วงนอกฤดูการเกษตร

สำหรับระดับการศึกษาของผู้ว่างงานนั้น ส่วนใหญ่ประมาณร้อยละ 31.0 เป็นผู้ที่จบการศึกษาไม่เกินระดับประถมศึกษาและไม่มีการศึกษา ร้อยละ 43.4

เป็นผู้ที่จบระดับมัธยมศึกษา ร้อยละ 25.5 เป็นผู้ที่จบระดับอุดมศึกษา เมื่อพิจารณาตามเขตการปกครองพบว่า นอกเขตเทศบาลมีผู้ว่างงานที่จบการศึกษาไม่เกินระดับประถมศึกษาและไม่มีการศึกษาสูงกว่าในเขตเทศบาล (ร้อยละ 33.8 และร้อยละ 26.2 ตามลำดับ) แต่ในเขตเทศบาลมีสัดส่วนของผู้ว่างงานที่จบการศึกษาระดับอุดมศึกษาสูงกว่านอกเขตเทศบาลมากเช่นกัน (ร้อยละ 35.4 และร้อยละ 19.9 ตามลำดับ)

### ตาราง ๑ จำนวนและอัตราร้อยละของผู้ว่างงาน จำแนกตามระดับการศึกษาที่สำเร็จ เพศ และเขตการปกครอง

เขตการปกครอง และเพศ	ระดับการศึกษาที่สำเร็จ											อื่นๆ และ ไม่ทราบ
	รวม	ไม่มี การศึกษา	ต่ำกว่า ประถม ศึกษา	ประถม ศึกษา	มัธยม ศึกษา ตอนต้น	มัธยมศึกษาตอนปลาย			อุดมศึกษา			
						สาย สามัญ	สาย อาชีพ ศึกษา	สาย วิชาการ ศึกษา	สาย วิชาการ	สาย วิชาชีพ	สาย วิชาการ ศึกษา	
จำนวน ('000)												
ยอดรวม	415.0	7.8	41.4	79.3	84.4	78.6	17.2	-	71.2	28.6	5.9	0.5
ชาย	248.1	4.9	22.5	53.7	58.1	45.8	10.5	-	33.4	15.4	3.2	0.5
หญิง	166.9	2.9	19.0	25.6	26.3	32.8	6.7	-	37.8	13.2	2.6	-
ในเขตเทศบาล	148.8	1.3	10.4	27.3	30.9	18.5	7.7	-	38.6	12.4	1.6	-
ชาย	90.8	0.4	6.8	19.2	21.9	13.7	5.3	-	15.9	6.9	0.7	-
หญิง	58.0	0.8	3.5	8.1	9.0	4.9	2.4	-	22.7	5.6	1.0	-
นอกเขตเทศบาล	266.1	6.6	31.1	52.0	53.5	60.1	9.5	-	32.6	16.2	4.2	0.5
ชาย	157.3	4.5	15.7	34.5	36.2	32.1	5.1	-	17.5	8.6	2.6	0.5
หญิง	108.9	2.1	15.4	17.5	17.3	28.0	4.3	-	15.1	7.6	1.7	-
ร้อยละ												
ยอดรวม	100.0	1.9	10.0	19.1	20.3	19.0	4.1	-	17.2	6.9	1.4	0.1
ชาย	100.0	2.0	9.1	21.7	23.4	18.5	4.2	-	13.5	6.2	1.3	0.2
หญิง	100.0	1.7	11.4	15.4	15.8	19.7	4.0	-	22.6	7.9	1.6	-
ในเขตเทศบาล	100.0	0.8	7.0	18.4	20.8	12.5	5.2	-	25.9	8.4	1.1	-
ชาย	100.0	0.5	7.5	21.1	24.1	15.1	5.9	-	17.5	7.6	0.8	-
หญิง	100.0	1.4	6.1	14.0	15.6	8.4	4.1	-	39.1	9.6	1.7	-
นอกเขตเทศบาล	100.0	2.5	11.7	19.6	20.1	22.6	3.6	-	12.2	6.1	1.6	0.2
ชาย	100.0	2.9	10.0	22.0	23.0	20.4	3.3	-	11.1	5.5	1.6	0.3
หญิง	100.0	1.9	14.2	16.1	15.9	25.7	4.0	-	13.9	7.0	1.5	-

1/ รวมอาชีวศึกษาระยะสั้น

## 6. ชั่วโมงทำงาน

ข้อมูลเกี่ยวกับจำนวนชั่วโมงทำงาน และจำนวนชั่วโมงที่พร้อมที่จะทำงานเพิ่มขึ้นนั้น พิจารณาจากจำนวนผู้มีงานทำทั้งสิ้น รวมทั้งผู้ที่ไม่มีงานทำแต่ไม่ได้ทำงานในสัปดาห์แห่งการสำรวจ คือจำนวน

ชั่วโมงทำงานต่อสัปดาห์เป็น 0 ชั่วโมง และข้อมูลชั่วโมงทำงานได้รวมชั่วโมงทำงานในทุกอาชีพ ทั้งอาชีพหลักและอาชีพอื่น ๆ ด้วย

ตาราง ฐ จำนวนและอัตราร้อยละของผู้มีงานทำ จำแนกตามชั่วโมงทำงานต่อสัปดาห์

ชั่วโมงทำงานต่อสัปดาห์	ผู้มีงานทำ		ผู้ที่พร้อมที่จะทำงานเพิ่มขึ้น	
	จำนวน (พันคน)	อัตราร้อยละ	จำนวน (พันคน)	อัตราร้อยละ เมื่อเทียบกับผู้มีงานทำ
ยอดรวม	36,872.7	100.0	724.7	2.0
0 ชั่วโมง	451.4	1.2	83.6	18.5
1-9 ชั่วโมง	345.5	0.9	46.4	13.4
10-19 ชั่วโมง	1,273.5	3.5	139.4	10.9
20-29 ชั่วโมง	2,711.0	7.4	171.7	6.3
30-34 ชั่วโมง	1,451.6	3.9	76.8	5.3
35-39 ชั่วโมง	3,495.6	9.5	66.5	1.9
40-49 ชั่วโมง	13,640.2	37.0	97.4	0.7
50 ชั่วโมงขึ้นไป	13,503.9	36.6	42.9	0.3

จากตาราง ฐ แสดงให้เห็นว่าผู้มีงานทำประมาณร้อยละ 36.6 ทำงานตั้งแต่ 50 ชั่วโมงขึ้นไปต่อสัปดาห์ และผู้ที่ทำงานระหว่าง 35-49 ชั่วโมงต่อสัปดาห์มีประมาณร้อยละ 46.5 หรือกล่าวได้ว่าผู้มีงานทำประมาณร้อยละ 83.1 ทำงานตั้งแต่ 35 ชั่วโมงขึ้นไปต่อสัปดาห์ และอาจจัดว่าบุคคลเหล่านี้เป็นพนักงานเต็มทีในความหมายของเวลาทำงาน ขณะที่ผู้ทำงานน้อยกว่า 35 (1-34) ชั่วโมงต่อสัปดาห์ซึ่งอาจจัดว่าเป็นผู้ทำงานไม่เต็มทีมีประมาณร้อยละ 15.7 ของผู้มีงานทำทั้งสิ้น สำหรับผู้ที่ไม่มีงานประจำแต่ไม่ได้ทำงานในสัปดาห์แห่งการสำรวจ (0 ชั่วโมง) มีเพียงร้อยละ 1.2

เมื่อพิจารณาการทำงานไม่เต็มทีจากผู้มีงานทำที่ประสงค์จะทำงานเพิ่มขึ้น ซึ่งเป็นตัววัดการทำงานต่ำระดับประเภทหนึ่ง พบว่ามีประมาณร้อยละ 2.0 ของผู้มีงานทำทั้งหมดเป็นผู้ที่ต้องการและพร้อมที่จะทำงานเพิ่มขึ้นและประมาณร้อยละ 8.3 ของกลุ่มผู้ทำงานน้อยกว่า 35 ชั่วโมง มีความต้องการและพร้อมที่จะทำงานเพิ่มขึ้น

สำหรับรายละเอียดของจำนวนชั่วโมงทำงานของผู้มีงานทำ จำแนกตามอาชีพ อุตสาหกรรม และสถานภาพการทำงานนั้น ได้แสดงไว้ในตารางสถิติ (ตารางสถิติที่ 8-10)

## 7. ค่าจ้างและเงินเดือน

ข้อมูลเกี่ยวกับค่าจ้างและเงินเดือน เก็บรวบรวมเฉพาะผู้ที่มีสถานภาพการทำงานเป็นลูกจ้างเท่านั้น ซึ่งประกอบด้วยลูกจ้างเอกชน และรัฐบาล โดยรวบรวมข้อมูลตามประเภทของค่าจ้างที่ได้รับ (รายชั่วโมง รายวัน รายสัปดาห์และรายเดือน) และแปลงเป็นค่าจ้างรายเดือนหรือเงินเดือน ค่าจ้างและเงินเดือนของลูกจ้างเอกชนและรัฐบาล ได้นำเสนอเป็นตารางแยกจากกัน โดยจำแนกตามเพศ และอุตสาหกรรม (ตารางสถิติที่ 15 และตารางสถิติที่ 16) สำหรับตาราง ๗ แสดงข้อมูลจำนวนลูกจ้างชายและหญิง จำแนกตามระดับค่าจ้างรายเดือนหรือเงินเดือน

ในจำนวนลูกจ้างทั้งหมดที่ได้รับค่าจ้างเป็นรายเดือน ซึ่งมีประมาณ 16.2 ล้านคนนั้น พบว่า ส่วนใหญ่ได้รับค่าจ้างประมาณเดือนละ 2,501-5,500 บาท คือประมาณร้อยละ 39.7 รองลงมาได้รับค่าจ้างเดือนละ 5,501 – 10,000 บาท ร้อยละ 29.0 ได้รับค่าจ้างมากกว่า 10,000 บาทต่อเดือนร้อยละ 19.3 และได้รับค่าจ้างไม่เกินเดือนละ 2,500 บาท ร้อยละ 11.2

เมื่อพิจารณาค่าจ้างของลูกจ้างทั้งหมด ระหว่างในเขตเทศบาลและนอกเขตเทศบาลแล้วพบว่า ลูกจ้างที่อยู่ในเขตเทศบาลส่วนใหญ่มีระดับเงินเดือนหรือค่าจ้างรายเดือนสูงกว่าลูกจ้างที่อยู่นอกเขตเทศบาล กล่าวคือ

ลูกจ้างที่อยู่ในเขตเทศบาลที่มีเงินเดือนไม่เกิน 5,500 บาท มีเพียงร้อยละ 31.2 ในขณะที่ลูกจ้างที่อยู่นอกเขตเทศบาลมีถึงร้อยละ 64.6 และยังพบว่า มีลูกจ้างที่อยู่ในเขตเทศบาลถึงร้อยละ 67.1 ที่ได้รับเงินเดือนหรือค่าจ้างสูงกว่า 5,500 บาท เทียบกับนอกเขตเทศบาลซึ่งมีเพียงร้อยละ 35.1 ยิ่งกว่านั้นลูกจ้างที่ได้รับเงินเดือนมากกว่า 10,000 บาทต่อเดือนในเขตเทศบาลมีสูงถึงร้อยละ 30.1 ในขณะที่นอกเขตเทศบาลมีเพียงร้อยละ 11.7

เมื่อเปรียบเทียบระดับค่าจ้างรายเดือนหรือเงินเดือนของลูกจ้างในภาคเอกชนและภาครัฐบาลพบว่า โดยส่วนรวมลูกจ้างเอกชนมีระดับค่าจ้างต่ำกว่าลูกจ้างรัฐบาลมาก ทั้งนี้เนื่องจากลูกจ้างเอกชนในที่นี่ได้รวมถึงลูกจ้างรายวัน และกรรมกรผู้ใช้แรงงานทั้งหมด ซึ่งมีจำนวนมากและส่วนใหญ่จะมีรายได้ค่อนข้างต่ำ จากตาราง ๗ แสดงให้เห็นว่าสัดส่วนของลูกจ้างเอกชนที่มีระดับค่าจ้างต่ำ คือ ไม่เกินเดือนละ 5,500 บาท มีอยู่ถึงร้อยละ 58.8 เทียบกับลูกจ้างรัฐบาลซึ่งมีอยู่เพียงร้อยละ 18.6 เท่านั้น ในขณะที่ผู้ที่ได้รับค่าจ้างหรือเงินเดือนมากกว่า 5,500 บาทต่อเดือนปรากฏว่าลูกจ้างรัฐบาลมีอยู่ถึงร้อยละ 80.6 ส่วนลูกจ้างเอกชนมีเพียงร้อยละ 40.4 เท่านั้น

### แผนภูมิ 7 ร้อยละของลูกจ้าง จำแนกตามระดับค่าจ้าง/เงินเดือน

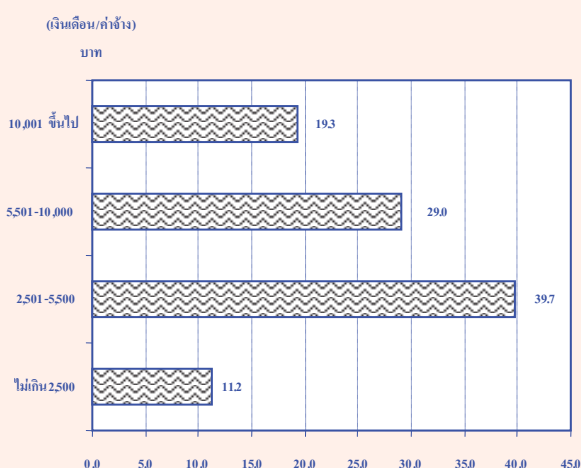



ตาราง ๓ จำนวนและอัตราร้อยละของลูกจ้าง จำแนกตามระดับค่าจ้าง/เงินเดือน เพศ และเขตการปกครอง

ระดับค่าจ้างรายเดือน/ เงินเดือน (บาท)	ทั่วราชอาณาจักร			ในเขตเทศบาล			นอกเขตเทศบาล		
	รวม	รัฐบาล	เอกชน	รวม	รัฐบาล	เอกชน	รวม	รัฐบาล	เอกชน
	จำนวน ('๐๐๐)								
ยอดรวม	16,247.0	3,196.6	13,050.5	6,678.9	1,500.8	5,178.0	9,568.2	1,695.7	7,872.4
ไม่เกิน 2,500	1,821.6	82.3	1,739.3	222.7	7.9	214.9	1,598.9	74.4	1,524.4
2,501-5,500	6,444.8	511.9	5,932.9	1,865.2	127.7	1,737.5	4,579.6	384.3	4,195.3
5,501-10,000	4,707.4	948.5	3,758.9	2,472.5	423.9	2,048.6	2,234.9	524.7	1,710.3
ตั้งแต่ 10,001 ขึ้นไป	3,134.4	1,626.4	1,508.0	2,012.1	916.8	1,095.3	1,122.3	709.6	412.8
ไม่ทราบ	138.8	27.4	111.4	106.4	24.6	81.8	32.5	2.9	29.6
<b>ชาย</b>	<b>8,891.6</b>	<b>1,767.7</b>	<b>7,123.9</b>	<b>3,495.7</b>	<b>798.8</b>	<b>2,696.9</b>	<b>5,395.9</b>	<b>968.9</b>	<b>4,427.0</b>
ไม่เกิน 2,500	888.3	62.9	825.4	102.2	4.1	98.1	786.1	58.8	727.3
2,501-5,500	3,452.4	320.0	3,132.4	876.5	69.9	806.5	2,576.0	250.1	2,325.9
5,501-10,000	2,713.9	475.3	2,238.6	1,352.4	218.7	1,133.7	1,361.6	256.6	1,105.0
ตั้งแต่ 10,001 ขึ้นไป	1,763.8	896.2	867.6	1,111.4	493.4	618.0	652.4	402.8	249.6
ไม่ทราบ	73.1	13.3	59.8	53.3	12.7	40.6	19.8	0.6	19.2
<b>หญิง</b>	<b>7,355.5</b>	<b>1,428.9</b>	<b>5,926.6</b>	<b>3,183.2</b>	<b>702.0</b>	<b>2,481.2</b>	<b>4,172.3</b>	<b>726.8</b>	<b>3,445.5</b>
ไม่เกิน 2,500	933.3	19.4	913.9	120.5	3.8	116.7	812.8	15.7	797.1
2,501-5,500	2,992.4	191.9	2,800.4	988.8	57.7	931.0	2,003.6	134.2	1,869.4
5,501-10,000	1,993.5	473.2	1,520.3	1,120.1	205.2	915.0	873.4	268.1	605.3
ตั้งแต่ 10,001 ขึ้นไป	1,370.6	730.2	640.4	900.7	423.5	477.3	469.9	306.7	163.2
ไม่ทราบ	65.7	14.1	51.6	53.1	11.9	41.1	12.6	2.2	10.4
	อัตราร้อยละ								
ยอดรวม	100.0	100.0	100.0	100.0	100.0	100.0	100.0	100.0	100.0
ไม่เกิน 2,500	11.2	2.6	13.3	3.3	0.5	4.2	16.7	4.4	19.4
2,501-5,500	39.7	16.0	45.5	27.9	8.5	33.6	47.9	22.7	53.3
5,501-10,000	29.0	29.7	28.8	37.0	28.2	39.6	23.4	30.9	21.7
ตั้งแต่ 10,001 ขึ้นไป	19.3	50.9	11.6	30.1	61.1	21.2	11.7	41.8	5.2
ไม่ทราบ	0.9	0.9	0.9	1.6	1.6	1.6	0.3	0.2	0.4
<b>ชาย</b>	<b>100.0</b>	<b>100.0</b>	<b>100.0</b>	<b>100.0</b>	<b>100.0</b>	<b>100.0</b>	<b>100.0</b>	<b>100.0</b>	<b>100.0</b>
ไม่เกิน 2,500	10.0	3.6	11.6	2.9	0.5	3.6	14.6	6.1	16.4
2,501-5,500	38.8	18.1	44.0	25.1	8.8	29.9	47.7	25.8	52.5
5,501-10,000	30.5	26.9	31.4	38.7	27.4	42.0	25.2	26.5	25.0
ตั้งแต่ 10,001 ขึ้นไป	19.8	50.7	12.2	31.8	61.8	22.9	12.1	41.6	5.6
ไม่ทราบ	0.8	0.8	0.8	1.5	1.6	1.5	0.4	0.1	0.4
<b>หญิง</b>	<b>100.0</b>	<b>100.0</b>	<b>100.0</b>	<b>100.0</b>	<b>100.0</b>	<b>100.0</b>	<b>100.0</b>	<b>100.0</b>	<b>100.0</b>
ไม่เกิน 2,500	12.7	1.4	15.4	3.8	0.5	4.7	19.5	2.2	23.1
2,501-5,500	40.7	13.4	47.3	31.1	8.2	37.5	48.0	18.5	54.3
5,501-10,000	27.1	33.1	25.7	35.2	29.2	36.9	20.9	36.9	17.6
ตั้งแต่ 10,001 ขึ้นไป	18.6	51.1	10.8	28.3	60.3	19.2	11.3	42.2	4.7
ไม่ทราบ	0.9	1.0	0.9	1.7	1.7	1.7	0.3	0.3	0.3

## 8. ผลประโยชน์เพิ่มเติม

นอกเหนือจากข้อมูลเกี่ยวกับค่าจ้างและเงินเดือน ได้มีการรวบรวมข้อมูลเกี่ยวกับผลประโยชน์ที่ได้รับเพิ่มทั้งที่เป็นตัวเงินและไม่เป็นตัวเงิน เช่น

โบนัส ค่าล่วงเวลา อาหารหรือเงินค่าอาหาร เสื้อผ้า และค่าที่อยู่อาศัย เป็นต้น ข้อมูลเกี่ยวกับจำนวนลูกจ้างที่ได้รับผลประโยชน์เพิ่มเติมนี้ได้สรุปไว้ใน ตาราง ต

### ตาราง ต จำนวนและอัตราร้อยละของลูกจ้าง ภาคเอกชนและภาครัฐบาล ที่ได้รับผลประโยชน์เพิ่มเติม

จำแนกตามเพศ และเขตการปกครอง

(หน่วยเป็นพัน)

เขตการปกครอง และเพศ	จำนวน ลูกจ้าง	ประมาณจำนวนลูกจ้างที่ได้รับผลประโยชน์เพิ่มเติม <sup>1/</sup>						
		โบนัส	ค่าล่วงเวลา	เงินสดอื่นๆ	อาหาร	เสื้อผ้า	ที่อยู่อาศัย	อื่นๆ
<b>ยอดรวม</b>	<b>5,611.4</b>	<b>189.5</b>	<b>1,770.6</b>	<b>2,520.9</b>	<b>1,706.1</b>	<b>132.4</b>	<b>829.2</b>	<b>687.6</b>
		(3.4)	(31.6)	(44.9)	(30.4)	(2.4)	(14.8)	(12.3)
ชาย	2,956.3	99.3	850.3	1,355.5	829.4	71.2	490.0	331.8
		(3.4)	(28.8)	(45.9)	(28.1)	(2.4)	(16.6)	(11.2)
หญิง	2,655.0	90.2	920.3	1,165.4	876.8	61.2	339.1	355.9
		(3.4)	(34.7)	(43.9)	(33.0)	(2.3)	(12.8)	(13.4)
<b>ภาคเอกชน</b>	<b>4,302.3</b>	<b>68.7</b>	<b>1,577.0</b>	<b>1,562.4</b>	<b>1,671.7</b>	<b>120.6</b>	<b>584.6</b>	<b>640.3</b>
		(1.6)	(36.7)	(36.3)	(38.9)	(2.8)	(13.6)	(14.9)
ชาย	2,227.4	33.1	766.6	810.6	818.2	62.9	315.9	306.1
		(1.5)	(34.4)	(36.4)	(36.7)	(2.8)	(14.2)	(13.7)
หญิง	2,074.9	35.6	810.4	751.8	853.5	57.7	268.7	334.2
		(1.7)	(39.1)	(36.2)	(41.1)	(2.8)	(12.9)	(16.1)
<b>ภาครัฐบาล</b>	<b>1,309.1</b>	<b>120.8</b>	<b>193.6</b>	<b>958.5</b>	<b>34.4</b>	<b>11.7</b>	<b>244.6</b>	<b>47.4</b>
		(9.2)	(14.8)	(73.2)	(2.6)	(0.9)	(18.7)	(3.6)
ชาย	728.9	66.2	83.6	545.0	11.1	8.3	174.1	25.7
		(9.1)	(11.5)	(74.8)	(1.5)	(1.1)	(23.9)	(3.5)
หญิง	580.2	54.6	110.0	413.6	23.2	3.5	70.5	21.7
		(9.4)	(19.0)	(71.3)	(4.0)	(0.6)	(12.1)	(3.7)
<b>ภาคเอกชน ในเขตเทศบาล</b>	<b>1,830.6</b>	<b>16.4</b>	<b>634.3</b>	<b>732.9</b>	<b>687.8</b>	<b>42.1</b>	<b>377.0</b>	<b>215.6</b>
		(0.9)	(34.7)	(40.0)	(37.6)	(2.3)	(20.6)	(11.8)
ชาย	917.1	9.2	327.3	381.5	278.3	22.9	177.7	105.8
		(1.0)	(35.7)	(41.6)	(30.3)	(2.5)	(19.4)	(11.5)
หญิง	913.5	7.2	307.1	351.4	409.4	19.2	199.3	109.8
		(0.8)	(33.6)	(38.5)	(44.8)	(2.1)	(21.8)	(12.0)

ตาราง ๗ จำนวนและอัตราร้อยละของลูกจ้าง ภาคเอกชนและภาครัฐบาล ที่ได้รับผลประโยชน์เพิ่มเติม  
จำแนกตามเพศ และเขตการปกครอง (ต่อ)

(หน่วยเป็นพัน)

เขตการปกครอง และเพศ	จำนวน ลูกจ้าง	ประมาณจำนวนลูกจ้างที่ได้รับผลประโยชน์เพิ่มเติม <sup>1/</sup>						
		โบนัส	ค่าล่วงเวลา	เงินสดอื่นๆ	อาหาร	เสื้อผ้า	ที่อยู่อาศัย	อื่นๆ
นอกเขตเทศบาล	2,471.6	52.3 (2.1)	942.7 (38.1)	829.5 (33.6)	984.0 (39.8)	78.6 (3.2)	207.6 (8.4)	424.7 (17.2)
ชาย	1,310.3	23.9 (1.8)	439.4 (33.5)	429.0 (32.7)	539.9 (41.2)	40.0 (3.1)	138.2 (10.5)	200.3 (15.3)
หญิง	1,161.4	28.4 (2.4)	503.3 (43.3)	400.5 (34.5)	444.1 (38.2)	38.6 (3.3)	69.4 (6.0)	224.4 (19.3)
ภาครัฐบาล								
ในเขตเทศบาล	622.5	51.1 (8.2)	105.9 (17.0)	448.8 (72.1)	8.6 (1.4)	5.1 (0.8)	166.2 (26.7)	19.5 (3.1)
ชาย	357.6	28.8 (8.1)	47.7 (13.3)	256.7 (71.8)	2.5 (0.7)	3.1 (0.9)	125.7 (35.2)	11.2 (3.1)
หญิง	264.8	22.3 (8.4)	58.2 (22.0)	192.0 (72.5)	6.1 (2.3)	2.0 (0.8)	40.5 (15.3)	8.3 (3.1)
นอกเขตเทศบาล	686.6	69.7 (10.1)	87.7 (12.8)	509.8 (74.2)	25.8 (3.8)	6.7 (1.0)	78.4 (11.4)	27.9 (4.1)
ชาย	371.3	37.3 (10.1)	36.0 (9.7)	288.3 (77.6)	8.7 (2.3)	5.2 (1.4)	48.4 (13.0)	14.5 (3.9)
หญิง	315.3	32.4 (10.3)	51.7 (16.4)	221.5 (70.3)	17.2 (5.4)	1.5 (0.5)	30.0 (9.5)	13.4 (4.2)

<sup>1/</sup> ลูกจ้าง 1 คน สามารถได้รับผลประโยชน์เพิ่มเติมได้มากกว่า 1 ประเภท

โดยทั่วไปแล้ว ลูกจ้างที่ได้รับ ค่าล่วงเวลา อาหารหรือเงินค่าอาหารและค่าเสื้อผ้า ในภาคเอกชนมีมากกว่าในภาครัฐบาล แต่ที่ได้รับผลประโยชน์เพิ่มเติมอื่น คือ โบนัส เงินสดอื่นๆ และที่อยู่อาศัย ลูกจ้างในภาครัฐบาลได้รับมากกว่าในภาคเอกชน เมื่อเปรียบเทียบสัดส่วนของลูกจ้างที่ได้รับผลประโยชน์เพิ่มเติมระหว่างเขตการปกครอง พบว่า ลูกจ้างเอกชนที่อยู่ในเขตเทศบาลได้รับผลประโยชน์เพิ่มเติมประเภทเงินสดอื่นๆ และค่าที่อยู่อาศัย มากกว่าลูกจ้างเอกชนที่อยู่นอกเขตเทศบาล กล่าวคือ ลูกจ้างเอกชนในเขตเทศบาลที่ได้รับเงินสดอื่นๆ ร้อยละ 40.0 ค่าที่อยู่อาศัยร้อยละ 20.6 ในขณะที่ลูกจ้างเอกชนนอกเขตเทศบาลได้รับค่าอาหาร ค่าล่วงเวลา เสื้อผ้าและ โบนัส มากกว่าใน

เขตเทศบาล กล่าวคือ ลูกจ้างเอกชนนอกเขตเทศบาลได้รับค่าอาหารร้อยละ 39.8 ค่าล่วงเวลาร้อยละ 38.1 เสื้อผ้าร้อยละ 3.2 และโบนัสร้อยละ 2.1 สำหรับลูกจ้างรัฐบาลนั้นผู้ที่อยู่ในเขตเทศบาลได้รับผลประโยชน์เพิ่มเติมประเภท ค่าที่อยู่อาศัยและค่าล่วงเวลามากกว่าผู้ที่อยู่นอกเขตเทศบาล กล่าวคือ ลูกจ้างรัฐบาลที่อยู่ในเขตเทศบาลได้รับค่าที่อยู่อาศัยร้อยละ 26.7 และค่าล่วงเวลาร้อยละ 17.0 ส่วนลูกจ้างรัฐบาลที่อยู่นอกเขตเทศบาลได้รับผลประโยชน์ในด้านเงินสดอื่นๆ โบนัส ค่าอาหารและค่าเสื้อผ้ามากกว่าในเขตเทศบาล กล่าวคือได้รับเงินสดอื่นๆ ร้อยละ 74.2 โบนัสร้อยละ 10.1 ค่าอาหารร้อยละ 3.8 และเสื้อผ้าร้อยละ 1.0

# CHAPTER 1

## INTRODUCTION

### 1. Background and objective

Labor force statistics have been compiled by the National Statistical Office since 1963 when the survey was initiated. The year 1984-1997 three rounds of the survey for the whole kingdom had been conducted each year; the first round enumeration is held in February coinciding with the non-agricultural season, the second round is normally held in May in with new labor force come from students who just finish their schooling and the third round is held in August, during the agricultural season. Commencing from the year 1998, another round of the survey in November has been conducted.

Due to the increasing demand of data for formulating plans and policy at provincial level, the National Statistical Office has expanded sample size to propose statistical data at provincial level commencing from survey in February and August, 1994. For the fourth round in November 1998, data was presented at the first time and presentation data at provincial level.

After the economic crisis in the mid of 1997, the need of labor force data for planning and policy making were more in demand. In the year of 2001, the survey was conducted monthly. The survey data of three months were combined to present the quarterly. Data of February, May and

August were presented in order to compare with the previous labor force survey and since September 2001, data were presented monthly. Beginning from the survey in January 2001, 5 items has been revised; age of persons in labor force was adopted from 13 years of age and over to 15 years of age and over in order to agree with the child labor law. The standard classification of occupation, industry and employment status were adopted, and area of local administration which the former sanitary which were included in non-municipal area were presently included in municipal area.

The main objective of this survey is to estimate the number and characteristics of the labor force in the country and in different regions periodically. The statistical data derived from this quarter of the survey include:

1. the number of persons in and out of the working age (15 years and over) by sex
2. the number of working age population by labor force status, age, sex, marital status, educational attainment
3. the number of employed persons by interesting characteristics such as age, sex, educational attainment, occupation, industry, work status, hours work,

4. the number of unemployed persons by interesting characteristics e.g. duration of searching for job, type of previous work.

## 2. Coverage

Population reside in the private and special household.

## 3. Reference week

Reference week refer to seven days before the interviewing date for example if the interviewing date was February 9, 2004 “ during 7 days before interviewing date “ was during February 2<sup>nd</sup>- 8<sup>th</sup>, 2004.

## 4. Definition

The National Statistical Office has adapted and changed the concepts and definitions used in the Labor Force Survey (LFS) Project many times since the initial year. The purposes of changes were to improve the completeness of the collected data with respect to the real socio-economic situation of the country and to serve for users requirement. In this report, the concepts and definitions used have been introduced since 1983 and some definitions together with the minimum age limit which have been changed to 15 years is adopted since 2001.

**The revised definitions used in the survey are listed in following.**

### Employed persons

Persons, 15 years of age and over who during the survey week,

1. worked for at least one hour for wages/salary, profits, dividends or any other kind of payment, in kind; or

2. did not work at all or worked less than one hour but

2.1 receives wage/salary, profits from business enterprise or farm during the period of absence; or

2.2 not receive wage/salary, profits from business enterprise or farm during the period of absence but had regular jobs or business that they would be return to work.

3. worked for at least one hour without pay in business enterprises or on farms owned or operated by household heads or members.

### Unemployed persons

Persons, 15 years of age and over who during the survey week did not work even for one hour, had no jobs, business enterprise or farms of their own.

Persons in this category include :

1. those who had been looking for work, applying for a job or waiting to be call to work during the last 30 days before interview's date.

2. those who had not been looking for work during the last 30 days before interview's date but available for work during the last 7 days before interview's date.

### **Current labor force**

All persons 15 years of age and over who, during the survey week, were either employed or unemployed as defined above.

### **Seasonally inactive labor force**

Persons 15 years of age and over, who during the survey week, were neither employed nor unemployed as defined above, but were waiting for the appropriate season, being persons who usually worked without pay on farms, or in business enterprises engaged in seasonal activities owned or operated by the head of the household or any other member of the household.

### **Total labor force**

All persons 15 years of age and over, who during the survey week, were in the current labor force as defined above or were classified as seasonally inactive labor force as defined above.

### **Persons not in the labor force**

Persons classified in this category are those who were neither employed nor unemployed during the survey week, nor classified as seasonally inactive labor force as defined above. They include:

1. persons who, during the survey week were under 15 years of age,
2. persons who, during the survey week were 15 years of age and over, but were neither employed nor available for employment because they were
  - 2.1 engaged in household work,
  - 2.2 engaged in studies
  - 2.3 too young (below 18 years of age) or too old (above 60 years of age)
  - 2.4 incapable of work because of physical or mental disability or chronic illness,
  - 2.5 voluntarily idle,
  - 2.6 working without pay, profits, dividends or other payments for persons who were not members of the same household,
  - 2.7 working without pay, profits, dividends or any other payments for charitable organizations and institutions,
  - 2.8 otherwise not available for employment.

### **Job**

A job is defined as any of the following:

1. Work for cash wages, salaries or for pay "in kind," or
2. Work for profit on own farm or in own or partly own business, or
3. Work without pay or profit on a farm or in a business owned or operated by the head or any member of the household.

### **Occupation**

Occupation refers to the kind of work performed by a person at his job. Most persons generally hold only one job. For a person having more than one job, only the job at which he worked for the greater number of hours during the survey week was recorded. If the number of working hours for each job was exactly the same, the job which gave him the higher income was recorded. If the number of working hours and the income earned from each job were the same, the

job for which he had preference was recorded. If the respondent could not give his preference, the job at which he had been working for the longest time was the one recorded.

Before 2001, the survey used the classification which was suitable to Thailand's occupation based on International Standard Classification of Occupation, 1958 (ISCO-58). Since January 2001, the survey used International Standard Classification of Occupation, 1988 (ISCO-88) of the International Labor Organization (ILO).

### **Industry**

The term "industry" as herein used refers to the nature of economic activity undertaken in the establishment in which a person worked or the nature of business in which he was engaged during the survey week. If a person had more than one job, the industry corresponding to the occupation recorded was asked.

Before 2001, the survey used the classification which was suitable to Thailand's industry based on International Standard Industrial Classification, (ISIC) 1958. Since January 2001, the survey used the third revision of the International Standard Industrial Classification, (ISIC) 1989, of the United Nations (UN).

### **Work status**

Work status refers to the status of person's occupation in the survey week. Work status was classified as follows :

1. An employer is defined as a person who operates his own enterprise for profit or dividends and hires one or more employees in his enterprise.

2. A government employee is defined as a person who works for pay in a government agency or government enterprise. Included in this category, therefore are civil servants, police, municipal officers, and employees of government enterprises.

3. A private employee is a person who works for pay in a non-governmental enterprise owned and operated by an employer.

4. An own account worker is a person who operated an enterprise on his own account or jointly with others in the form of a partnership either for profit or dividends but without engaging any employees.

5. An unpaid family worker is a person who works without pay on a farm or in a business enterprise owned or operated by the household head or any other member.

6. A member of a producers' cooperative is a person who holds a "self-employment" job in a cooperative producing goods and services, in which each member takes part on an equal footing with other members in determining the organization of production, sales and/or other work of the establishment, the investments and the distribution of the proceeds of the establishment amongst their members.

Since January 2001, the survey used the International Classification of Status in



Employment, 1993 (ICSE-93) of the International Labor Organization (ILO) which add one more status to those used in the previous year, that is a member of a producers' cooperative.

### **Hours worked**

Hours worked mean hours actually worked during the survey week. For a person holding more than one job, his hours worked would be the sum total of hours worked on all jobs. For a person who had a regular job but was not at work during the survey week, the hours worked would be recorded zero. Before 2001, for a person who had a regular job but was not at work during the survey week, the number of hours normally worked in a week is taken as the hours worked

### **Wage or salary**

Wages or salaries mean basic wages or salaries payable for the specified time or piece of work, not including overtime payments, bonuses or other fringe benefits.

### **Duration of looking for work**

Duration of looking for work is the length of time during which an unemployed person had been looking for work. It is counted from the day he started looking for work to the end of the survey week.

### **Survey week**

A survey week is the reference period of last 7 days before interview's date which information on labor was obtained.

### **Enumeration period**

The enumeration period is the 1<sup>st</sup>-12<sup>th</sup> for each month which actual interviews were conducted.

### **Types of households included in the survey**

Households included in the scope of the survey can be divided into two types:

1. Private households which include one person household, i.e. single persons who make provision for their own food or other essentials of living without combining with any other persons, or multi person households, i.e. groups of two or more persons making common provision for food or other essentials for living, residing in any of the following types of housing: wooden dwellings, cement dwellings, row houses, apartments, boats, rafts, etc.

2. Special households which include persons living in group living quarters within the compound of a factory, or in a dormitory, or boarding house which is not exclusively for students.

Household not included in the above mentioned types, e.g. inmates of penal institutions, priests, soldiers living in military barracks, students living in dormitories, etc., were classified as institutional households and not covered in the survey.

## Level of educational attainment

Educational levels are classified as follows:

**1. None** means all persons who have never attended school or had no education.

**2. Less than elementary** means all persons who have completed a grade lower than Pratom 6 (or formerly Pratom 7 or Matayom 3).

**3. Elementary level** means all persons who have completed Pratom 6 (or formerly Pratom 7 or Matayom 3) or higher but not lower secondary level.

**4. Lower secondary level** means all persons who have completed Matayom 3 (formerly Matayomsuksa 3 or Matayom 6) or higher but not upper secondary level.

### 5. Upper secondary level

**5.1 Academic** means all persons who completed Matayom 6 (formerly Matayomsuksa 5 or Matayom 8) in general education schools or completed higher but not higher level.

**5.2 Vocational and technical** means all persons who have completed a lower secondary and have then completed the three year course required for this level in vocational and technical colleges or completed higher but not higher level.

**5.3 Teacher training** means all persons who have completed the teacher training course and receiving a certificate equivalent

to upper secondary level or completed higher but not higher level.

### 6. Higher level

**2.1 Academic** means all persons who completed a course receiving academic diploma, bachelor, master and doctoral degree level.

**2.2 Higher technical education** means all persons who completed vocational or technical education, and receiving vocational diploma and the degree of bachelor.

**2.3 Teacher training** means all persons who completed a course receiving educational diploma, bachelor, master and doctoral degree level.

**7. Short course vocational training** means all persons who have completed a vocational course of less than twelve months duration and have received a certificate or other document certifying completion of such a course. The educational requirements for persons taking such courses vary, but the minimum requirements are completion of at least grade 4 (Pratom 4) or the equivalent.

**8. Other** means all persons who have completed types of education other than the aforementioned.

## CHAPTER 2

### MAJOR FINDINGS

This chapter presents a summary of the results of the labor force survey conducted in the whole kingdom during the 1<sup>st</sup>-12<sup>th</sup> of October – December 2007, which is the fourth quarter of the year. The results obtained from this survey showed conditional of the number of employed, unemployed and interesting characteristics of labor force in October – December 2007.

The number of population which had been used in the estimation procedure from the survey round 1 in February, 1995 were changed in order to correspond with those used in the 8th National Economic and Social Development Plan such number were obtained from the new series of Population Projection for Thailand, 1990-2020 which was revised by Quality of life and social development office, National Economic and Social Development Board in May 2003.

#### 1. Structure of the labor force

The total population was estimated at 65.9 million, of which 51.3 million were population aged 15 years and over and 37.4 million were in the labor force. Of the total labor force, about 69.5 per cent were residing in the non-municipal areas and about 53.9 per cent were males.

The “current labor force”, that is the currently active part of the total labor force, which was either employed or was available for employment in October – December 2007, was of

the order of 37.3 million. Since the survey period was among the agricultural season, the number of the seasonally inactive labor force was about 92,800 persons. This number will be decreased when the survey is among agriculture season.

FIGURE 1 NUMBER OF EMPLOYED PERSONS BY REGION

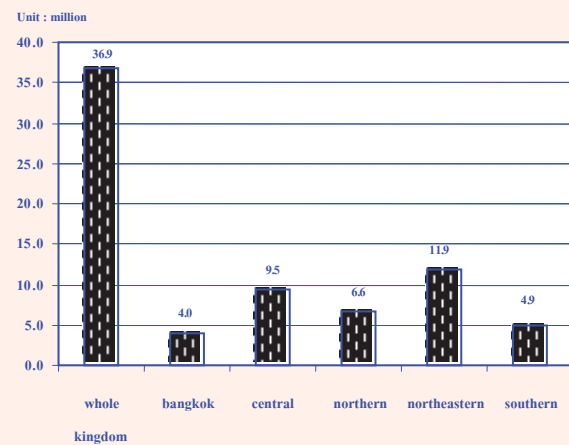

The current labor force was largely employed, however 1.1 per cent of which or about 4.2 million were unemployed. Of these, 0.2 per cent were looking for works and the rest 0.9 per cent were not looking for works but available for works.

Persons not in the labor force could be divided into two major groups i.e. persons aged 15 years and over and those under 15 years of age. The first group comprised 21.1 per cent of the total population or 27.1 per cent of total population aged 15 years and over. About 4.4 million were housewives, 4.3 million were students and 4.3 million were young/old or incapable of work. The latter group comprised 14.6 million or 22.2 per cent of the total population.

**TABLE A NUMBER AND PERCENTAGE OF POPULATION BY LABOR FORCE STATUS, AREA AND SEX**

LABOR FORCE STATUS	Whole kingdom			Municipal areas			Non - municipal areas		
	Total	Male	Female	Total	Male	Female	Total	Male	Female
	Number ('000)								
<b>Total</b>	<b>65,909.4</b>	<b>32,337.1</b>	<b>33,572.3</b>	<b>20,096.7</b>	<b>9,604.4</b>	<b>10,492.3</b>	<b>45,812.8</b>	<b>22,732.7</b>	<b>23,080.0</b>
<b>Total labor force</b>	<b>37,380.5</b>	<b>20,144.4</b>	<b>17,236.1</b>	<b>11,399.6</b>	<b>5,946.1</b>	<b>5,453.4</b>	<b>25,980.9</b>	<b>14,198.2</b>	<b>11,782.7</b>
<b>1.Current labor force</b>	<b>37,287.7</b>	<b>20,097.8</b>	<b>17,189.8</b>	<b>11,393.4</b>	<b>5,942.9</b>	<b>5,450.5</b>	<b>25,894.3</b>	<b>14,154.9</b>	<b>11,739.4</b>
1.1 Employed	36,872.7	19,849.8	17,022.9	11,244.6	5,852.1	5,392.4	25,628.1	13,997.7	11,630.5
1) At work	36,421.3	19,590.1	16,831.2	11,173.6	5,811.7	5,361.9	25,247.7	13,778.4	11,469.2
2) With job but not at work	451.4	259.6	191.7	70.9	40.4	30.5	380.4	219.2	161.2
1.2 Unemployed	415.0	248.1	166.9	148.8	90.8	58.0	266.2	157.3	108.9
1) Looking for a job	78.2	44.1	34.1	27.9	15.8	12.1	50.3	28.4	21.9
2) Not looking /Available for work	336.8	203.9	132.9	120.9	75.0	45.9	215.8	128.9	87.0
<b>2.Seasonally inactive labor force</b>	<b>92.8</b>	<b>46.5</b>	<b>46.3</b>	<b>6.2</b>	<b>3.2</b>	<b>3.0</b>	<b>86.6</b>	<b>43.3</b>	<b>43.3</b>
<b>Not in labor force &gt; 15 years of age</b>	<b>13,883.5</b>	<b>4,714.8</b>	<b>9,168.7</b>	<b>4,652.9</b>	<b>1,616.6</b>	<b>3,036.3</b>	<b>9,230.6</b>	<b>3,098.2</b>	<b>6,132.4</b>
1. Household work	4,444.1	182.6	4,261.5	1,451.9	62.8	1,389.2	2,992.2	119.9	2,872.3
2. Studies	4,318.5	2,101.1	2,217.4	1,512.3	723.5	788.8	2,806.2	1,377.6	1,428.5
3. Too young/old or incapable to work	4,260.8	1,858.5	2,402.3	1,279.1	562.4	716.7	2,981.7	1,296.1	1,685.6
4. Others	860.2	572.7	287.5	409.6	268.0	141.6	450.6	304.7	145.9
<b>Persons under 15 years of age</b>	<b>14,645.5</b>	<b>7,477.9</b>	<b>7,167.5</b>	<b>4,044.2</b>	<b>2,041.6</b>	<b>2,002.6</b>	<b>10,601.3</b>	<b>5,436.3</b>	<b>5,165.0</b>
	Percentage								
<b>Total</b>	<b>100.0</b>	<b>100.0</b>	<b>100.0</b>	<b>100.0</b>	<b>100.0</b>	<b>100.0</b>	<b>100.0</b>	<b>100.0</b>	<b>100.0</b>
<b>Total labor force</b>	<b>56.7</b>	<b>62.3</b>	<b>51.3</b>	<b>56.7</b>	<b>61.9</b>	<b>52.0</b>	<b>56.7</b>	<b>62.5</b>	<b>51.1</b>
<b>1.Current labor force</b>	<b>56.6</b>	<b>62.2</b>	<b>51.2</b>	<b>56.7</b>	<b>61.9</b>	<b>52.0</b>	<b>56.5</b>	<b>62.3</b>	<b>50.9</b>
1.1 Employed	55.9	61.4	50.7	56.0	60.9	51.4	55.9	61.6	50.4
1) At work	55.3	60.6	50.1	55.6	60.5	51.1	55.1	60.6	49.7
2) With job but not at work	0.7	0.8	0.6	0.4	0.4	0.3	0.8	1.0	0.7
1.2 Unemployed	0.6	0.8	0.5	0.7	1.0	0.6	0.6	0.7	0.5
1) Looking for a job	0.1	0.1	0.1	0.1	0.2	0.1	0.1	0.1	0.1
2) Not looking /Available for work	0.5	0.6	0.4	0.6	0.8	0.4	0.5	0.6	0.4
<b>2.Seasonally inactive labor force</b>	<b>0.1</b>	<b>0.1</b>	<b>0.1</b>	<b>0.0</b>	<b>0.0</b>	<b>0.0</b>	<b>0.2</b>	<b>0.2</b>	<b>0.2</b>
<b>Not in labor force &gt; 15 years of age</b>	<b>21.1</b>	<b>14.6</b>	<b>27.3</b>	<b>23.2</b>	<b>16.8</b>	<b>28.9</b>	<b>20.2</b>	<b>13.6</b>	<b>26.6</b>
1. Household work	6.7	0.6	12.7	7.2	0.7	13.2	6.5	0.5	12.5
2. Studies	6.6	6.5	6.6	7.5	7.5	7.5	6.1	6.1	6.2
3. Too young/old or incapable to work	6.5	5.8	7.2	6.4	5.9	6.8	6.5	5.7	7.3
4. Others	1.3	1.8	0.9	2.0	2.8	1.4	1.0	1.3	0.6
<b>Persons under 15 years of age</b>	<b>22.2</b>	<b>23.1</b>	<b>21.4</b>	<b>20.1</b>	<b>21.3</b>	<b>19.1</b>	<b>23.1</b>	<b>23.9</b>	<b>22.4</b>

**TABLE B NUMBER AND PERCENTAGE OF POPULATION BY LABOR FORCE STATUS, SEX, REGION AND AREA**

Labor Force Status and Sex	Whole Kingdom		Bangkok		Central Region		Northern Region		Northeastern Region		Southern Region					
	Total	M.A.	Non-M.A.	Total	M.A.	Non-M.A.	Total	M.A.	Non-M.A.	Total	M.A.	Non-M.A.				
<b>Total</b>	<b>65,909.4</b>	<b>20,096.7</b>	<b>45,812.8</b>	<b>6,933.6</b>	<b>16,134.6</b>	<b>5,320.2</b>	<b>10,814.5</b>	<b>11,683.4</b>	<b>2,269.2</b>	<b>9,414.2</b>	<b>22,131.0</b>	<b>3,450.2</b>	<b>18,680.8</b>	<b>9,026.9</b>	<b>2,123.6</b>	<b>6,903.3</b>
In the labor force	37,380.5	11,399.6	25,980.9	4,035.1	9,624.3	3,167.9	6,456.4	6,672.0	1,258.6	5,413.4	12,043.7	1,804.4	10,239.3	5,005.4	1,133.6	3,871.8
Not in the labor force over 15 years	13,883.5	4,652.9	9,230.6	1,719.0	3,316.5	1,141.6	2,174.9	2,554.2	542.6	2,011.6	4,586.3	795.1	3,791.1	1,707.6	454.6	1,253.0
Not in the labor force under 15 years	14,645.5	4,044.2	10,601.3	1,179.6	3,193.8	1,010.6	2,183.2	2,457.2	468.0	1,989.2	5,501.0	850.6	4,650.4	2,313.9	535.5	1,778.5
<b>Male</b>	<b>32,337.1</b>	<b>9,604.4</b>	<b>22,732.7</b>	<b>3,262.5</b>	<b>7,885.2</b>	<b>2,545.8</b>	<b>5,339.4</b>	<b>5,739.9</b>	<b>1,077.9</b>	<b>4,661.9</b>	<b>10,990.9</b>	<b>1,686.3</b>	<b>9,304.6</b>	<b>4,458.7</b>	<b>1,031.9</b>	<b>3,426.8</b>
In the labor force	20,144.4	5,946.1	14,198.2	2,067.2	5,133.4	1,655.3	3,478.0	3,576.2	647.6	2,928.6	6,633.8	970.4	5,663.3	2,733.8	605.6	2,128.2
Not in the labor force over 15 years	4,714.8	1,616.6	3,098.2	586.7	1,120.7	384.6	736.0	916.9	200.1	716.9	1,545.8	288.2	1,257.6	544.7	157.0	387.7
Not in the labor force under 15 years	7,477.9	2,041.6	5,436.3	608.6	1,631.1	505.8	1,125.3	1,246.7	230.3	1,016.5	2,811.3	427.6	2,383.7	1,180.2	269.3	910.9
<b>Female</b>	<b>33,572.3</b>	<b>10,492.3</b>	<b>23,080.0</b>	<b>3,671.1</b>	<b>8,249.5</b>	<b>2,774.4</b>	<b>5,475.1</b>	<b>5,943.5</b>	<b>1,191.2</b>	<b>4,752.3</b>	<b>11,140.1</b>	<b>1,763.9</b>	<b>9,376.2</b>	<b>4,568.2</b>	<b>1,091.8</b>	<b>3,476.4</b>
In the labor force	17,236.1	5,453.4	11,782.7	1,967.9	4,490.9	1,512.6	2,978.3	3,095.7	611.0	2,484.8	5,410.0	834.0	4,576.0	2,271.6	528.0	1,743.6
Not in the labor force over 15 years	9,168.7	3,036.3	6,132.4	1,132.3	2,195.8	737.0	1,438.9	1,637.3	342.6	1,294.7	3,040.4	506.9	2,533.5	1,162.8	297.6	865.3
Not in the labor force under 15 years	7,167.5	2,002.6	5,165.0	570.9	1,562.7	504.8	1,057.9	1,210.4	237.7	972.8	2,689.7	423.0	2,266.7	1,133.8	266.1	867.6
								<b>Percentage</b>								
<b>Total</b>	<b>100.0</b>	<b>100.0</b>	<b>100.0</b>	<b>100.0</b>	<b>100.0</b>	<b>100.0</b>	<b>100.0</b>	<b>100.0</b>	<b>100.0</b>	<b>100.0</b>	<b>100.0</b>	<b>100.0</b>	<b>100.0</b>	<b>100.0</b>	<b>100.0</b>	<b>100.0</b>
In the labor force	56.7	56.7	56.7	58.2	59.6	59.5	59.7	57.1	55.5	57.5	54.4	52.3	54.8	55.4	53.4	56.1
Not in the labor force over 15 years	21.1	23.2	20.1	24.8	20.6	21.5	20.1	21.9	23.9	21.4	20.7	23.0	20.3	18.9	21.4	18.2
Not in the labor force under 15 years	22.2	20.1	23.1	17.0	19.8	19.0	20.2	21.0	20.6	21.1	24.9	24.7	24.9	25.6	25.2	25.8
<b>Male</b>	<b>100.0</b>	<b>100.0</b>	<b>100.0</b>	<b>100.0</b>	<b>100.0</b>	<b>100.0</b>	<b>100.0</b>	<b>100.0</b>	<b>100.0</b>	<b>100.0</b>	<b>100.0</b>	<b>100.0</b>	<b>100.0</b>	<b>100.0</b>	<b>100.0</b>	<b>100.0</b>
In the labor force	62.3	61.9	62.5	63.4	65.1	65.0	65.1	62.3	60.1	62.8	60.4	57.5	60.9	61.3	58.7	62.1
Not in the labor force over 15 years	14.6	16.8	13.6	18.0	14.2	15.1	13.8	16.0	18.6	15.4	14.1	17.1	13.5	12.2	15.2	11.3
Not in the labor force under 15 years	23.1	21.3	23.9	18.7	20.7	19.9	21.1	21.7	21.4	21.8	25.6	25.4	25.6	26.5	26.1	26.6
<b>Female</b>	<b>100.0</b>	<b>100.0</b>	<b>100.0</b>	<b>100.0</b>	<b>100.0</b>	<b>100.0</b>	<b>100.0</b>	<b>100.0</b>	<b>100.0</b>	<b>100.0</b>	<b>100.0</b>	<b>100.0</b>	<b>100.0</b>	<b>100.0</b>	<b>100.0</b>	<b>100.0</b>
In the labor force	51.3	52.0	51.1	53.6	54.4	54.5	54.4	52.1	51.3	52.3	48.6	47.3	48.8	49.7	48.4	50.2
Not in the labor force over 15 years	27.3	28.9	26.6	30.8	26.6	27.3	26.3	27.5	28.8	27.2	27.3	28.7	27.0	25.5	27.3	24.9
Not in the labor force under 15 years	21.3	19.1	22.4	15.6	18.9	18.2	19.3	20.4	20.0	20.5	24.1	24.0	24.2	24.8	24.4	25.0

## 2. Labor force participation

Table C shows the labor force participation rates which was defined as the percentage of the population in the total labor force to the population 15 years of age and

over was 72.9 per cent, and it shows that persons in non-municipal areas had higher participation rates than the municipal areas (73.8 per cent compared with 71.0 per cent).

**TABLE C LABOR FORCE PARTICIPATION RATES BY AGE GROUP, SEX, REGION AND AREA**

(Percentage)

Age group (Years) and sex	Whole kingdom			Bangkok	Central region			Northern region			Northeastern region			Southern region		
	Total	M.A.	Non- M.A.	Total	M.A.	Non- M.A.	Total	M.A.	Non- M.A.	Total	M.A.	Non- M.A.	Total	M.A.	Non- M.A.	
<b>Total</b>	<b>72.9</b>	<b>71.0</b>	<b>73.8</b>	<b>70.1</b>	<b>74.4</b>	<b>73.5</b>	<b>74.8</b>	<b>72.3</b>	<b>69.9</b>	<b>72.9</b>	<b>72.4</b>	<b>69.4</b>	<b>73.0</b>	<b>74.6</b>	<b>71.4</b>	<b>75.6</b>
15-19	27.9	23.9	29.4	23.3	30.2	27.7	31.4	25.5	18.9	27.1	24.9	20.6	25.7	36.4	27.2	39.2
20-24	69.2	63.5	71.7	54.5	76.5	74.7	77.4	69.3	60.6	71.3	67.5	61.5	68.6	70.1	66.3	71.3
25-29	87.9	88.5	87.5	86.3	90.4	91.5	89.7	86.0	90.5	84.9	87.2	87.6	87.1	87.7	87.9	87.7
30-34	90.1	90.6	89.8	90.4	91.1	91.1	91.1	90.1	90.9	89.9	88.7	89.8	88.5	90.4	90.5	90.4
35-39	91.0	89.9	91.6	89.6	90.5	89.9	90.8	92.9	91.5	93.3	91.2	89.7	91.4	90.7	89.3	91.1
40-49	89.7	87.5	90.7	85.1	88.6	88.4	88.7	91.3	89.5	91.8	90.8	88.9	91.2	90.2	88.7	90.6
50-59	81.7	76.4	84.0	71.4	79.1	75.7	80.7	84.2	81.9	84.7	84.3	81.1	84.8	84.4	81.3	85.4
60and over	38.0	28.7	41.8	21.3	34.4	26.8	37.7	37.4	34.1	38.2	42.5	34.7	44.0	46.3	38.4	48.6
<b>Male</b>	<b>81.0</b>	<b>78.6</b>	<b>82.1</b>	<b>77.9</b>	<b>82.1</b>	<b>81.1</b>	<b>82.5</b>	<b>79.6</b>	<b>76.4</b>	<b>80.3</b>	<b>81.1</b>	<b>77.1</b>	<b>81.8</b>	<b>83.4</b>	<b>79.4</b>	<b>84.6</b>
15-19	34.5	28.4	36.7	28.0	36.3	31.8	38.3	30.3	25.0	31.5	31.9	25.1	33.1	46.1	31.0	50.6
20-24	76.5	68.5	79.8	58.6	83.7	79.6	85.7	76.4	65.3	78.9	74.0	65.2	75.7	80.5	75.3	82.1
25-29	94.4	92.6	95.3	88.8	95.5	95.7	95.4	93.0	94.5	92.6	95.3	93.5	95.6	96.8	95.1	97.4
30-34	96.4	97.4	95.8	97.8	97.6	97.7	97.5	95.7	96.8	95.4	94.3	95.9	94.0	97.6	97.7	97.6
35-39	97.1	97.6	96.9	97.3	96.9	98.4	96.1	98.0	96.5	98.3	97.0	97.9	96.8	96.9	97.2	96.8
40-49	96.6	95.7	97.1	95.1	95.9	96.2	95.7	96.8	95.5	97.1	97.5	95.7	97.8	97.1	96.7	97.2
50-59	92.7	88.9	94.3	86.1	89.6	88.6	90.0	94.4	91.3	95.1	95.6	91.9	96.3	93.3	91.5	93.9
60and over	50.0	37.0	55.1	26.2	44.1	35.1	48.0	48.3	42.4	49.7	58.5	47.2	60.5	57.7	48.1	60.6
<b>Female</b>	<b>65.3</b>	<b>64.2</b>	<b>65.8</b>	<b>63.5</b>	<b>67.2</b>	<b>66.7</b>	<b>67.4</b>	<b>65.4</b>	<b>64.1</b>	<b>65.7</b>	<b>64.0</b>	<b>62.2</b>	<b>64.4</b>	<b>66.1</b>	<b>64.0</b>	<b>66.8</b>
15-19	20.9	19.3	21.6	18.8	23.9	23.5	24.0	20.6	12.9	22.4	17.5	16.1	17.8	26.2	23.4	27.1
20-24	61.7	58.7	63.1	50.8	69.0	69.8	68.6	62.0	56.2	63.4	60.4	57.7	61.0	59.4	57.5	60.0
25-29	81.1	84.6	79.2	84.0	85.1	87.4	83.7	78.7	86.6	76.7	78.4	81.4	77.8	78.5	80.8	77.7
30-34	83.9	84.3	83.7	84.0	84.7	84.9	84.6	84.5	85.4	84.3	83.2	83.9	83.0	83.3	83.6	83.3
35-39	85.3	83.0	86.5	83.0	84.6	82.3	85.8	88.3	87.2	88.6	85.7	82.2	86.3	84.8	82.0	85.7
40-49	83.2	80.3	84.6	76.7	82.1	81.7	82.3	86.4	84.4	86.9	84.5	82.6	84.8	83.7	81.4	84.4
50-59	71.6	65.6	74.3	59.1	69.9	64.6	72.4	74.6	73.7	74.9	73.7	71.3	74.1	76.2	72.0	77.4
60and over	28.4	22.4	30.9	17.7	26.8	20.6	29.6	27.9	27.3	28.1	29.7	24.9	30.6	37.0	30.8	38.9

The participation rates were relatively high in almost every age-group, even in the age-group 15-19 at which the rates in non-municipal areas were higher than municipal areas. This was partly because in the agricultural households, the members who were students could help their families during the busy season. Whereas, this aged group in the municipal areas were mostly students.

**FIGURE 2 LABOR FORCE PARTICIPATION RATES BY AGE GROUP**

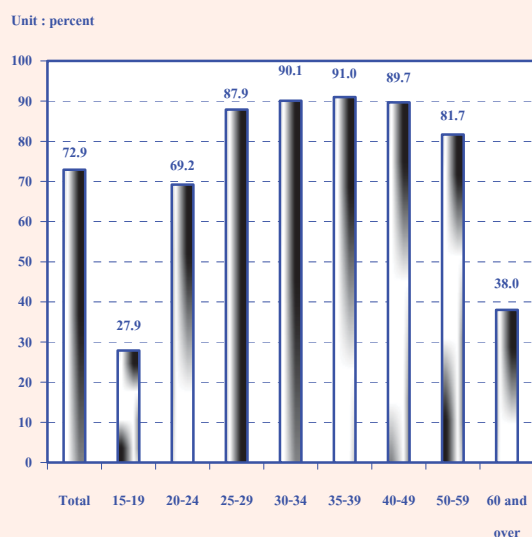

Considering sex differentials, it is found that males participated in the labor force more than females (81.0 and 65.3 per cent respectively) . It was true in both areas and every region.

Table D shows that the married participated the highest in the labor force (81.8 per cent) and males participation rates were the highest among the married about 90.5 per cent and females, the highest rate was among the separated about 77.6 per cent. The results also show that in municipal area, the separated participated the highest in the labor force, about 80.0 per cent, 87.8 per cent for married males and 78.9 per cent for divorced females. In non-municipal area, the married participated the highest in the labor force about 82.9 per cent, 91.6 per cent for married males and 77.4 per cent for divorced females (excluded the unknown status who ever married were in the labor force only 0.01 per cent of the total labor force).

**TABLE D LABOR FORCE PARTICIPATION RATES BY MARITAL STATUS, SEX AND AREA**

(Percentage)

Area and sex	Total	Marital status					
		Single	Married	Widowed	Divorced	Separated	Married do not know status
<b>Total</b>	<b>72.9</b>	<b>58.8</b>	<b>81.8</b>	<b>38.8</b>	<b>79.7</b>	<b>80.2</b>	<b>93.4</b>
Male	81.0	63.6	90.5	41.7	84.5	84.7	93.4
Female	65.3	52.5	73.4	38.1	77.2	77.6	93.5
<b>Municipal areas</b>	<b>71.0</b>	<b>62.1</b>	<b>78.9</b>	<b>37.0</b>	<b>78.2</b>	<b>80.0</b>	<b>94.1</b>
Male	78.6	64.1	87.8	39.5	81.1	82.2	89.2
Female	64.2	60.1	70.2	36.5	76.8	78.9	98.7
<b>Non-municipal areas</b>	<b>73.8</b>	<b>56.7</b>	<b>82.9</b>	<b>39.5</b>	<b>80.6</b>	<b>80.3</b>	<b>92.2</b>
Male	82.1	63.4	91.6	42.5	86.3	85.8	100.0
Female	65.8	46.6	74.6	38.8	77.4	76.9	79.5



Table E illustrates the participation rates by educational attainment, area and sex. It shows that levels of education at which people seem to get more interested in working than at other levels were the higher level, elementary and less than elementary level. Those who completed lower secondary level and upper secondary level especially teacher training seemed to be more

interested in continuing education rather than taking up employment. The participation rates in non-municipal areas are mostly higher than in municipal areas, except these of level of education; Lower secondary, upper secondary level especially vocational and Higher level especially technical education.

**FIGURE 3 LABOR FORCE PARTICIPATION RATES BY LEVEL OF EDUCATIONAL**

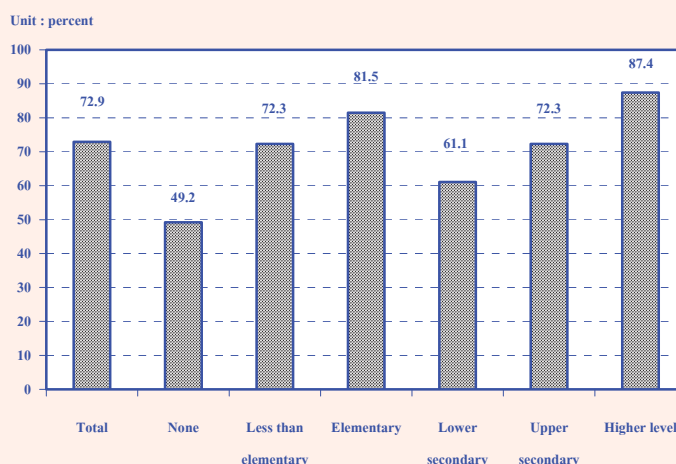

**TABLE E LABOR FORCE PARTICIPATION RATES BY LEVEL OF EDUCATIONAL ATTAINMENT, AREA AND SEX**

(Percentage)

Area and sex	Level of educational attainment											Others	Unknown
	Total	None	Less than elementary	Elementary	Lower secondary	Upper secondary level			Higher level <sup>1/</sup>				
						General/academic	Vocational	Teacher training	Academic	Higher technical education	Teacher training		
<b>Total</b>	72.9	49.2	72.3	81.5	61.1	72.8	70.9	63.5	89.3	84.7	85.8	89.4	78.4
Male	81.0	62.0	82.3	87.9	69.9	80.6	76.4	73.6	91.6	90.2	87.4	94.7	85.3
Female	65.3	43.3	64.2	74.6	50.8	64.4	63.1	51.4	87.4	79.2	84.7	83.0	70.4
<b>M.A.</b>	71.0	40.9	65.0	78.5	61.6	65.2	73.8	56.5	88.3	85.3	79.4	85.5	77.1
Male	78.6	53.0	76.2	85.5	69.0	72.7	79.1	65.3	91.0	90.2	81.8	93.0	85.7
Female	64.2	36.3	57.1	71.5	53.6	57.8	66.7	49.3	86.1	80.3	78.1	73.5	67.7
<b>Non-M.A.</b>	73.8	51.6	74.4	82.5	60.8	77.9	68.0	70.5	91.3	84.2	91.4	91.7	82.5
Male	82.1	64.2	83.8	88.7	70.3	85.6	73.9	79.6	92.9	90.2	91.1	95.9	84.1
Female	65.8	45.5	66.4	75.6	49.5	69.1	59.3	54.6	90.0	78.0	91.7	87.4	80.1

<sup>1/</sup> Including short course vocational

### 3. Employed labor force

**Work status :** (Table F) The highest proportion of the total employed person was employees or about 44.1 per cent and of these 4 in 5 were employed in private sector, followed by own account workers (31.6 per cent). The unpaid family workers and employer which accounted for 21.3 and 2.9 per cent of the total employed. While the percentage of members of producers’ cooperatives was very less about 0.1 per cent of the total employed persons.

**FIGURE 4 PERCENTAGE OF EMPLOYED PERSONS BY WORK STATUS**

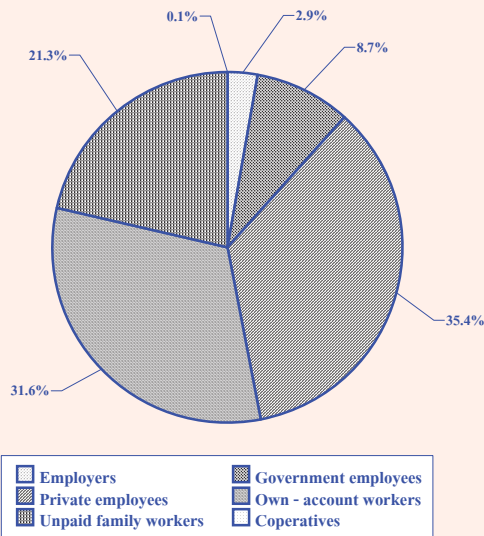

The majority of employed persons in both areas were employees, followed by own account workers. In municipal area, about 59.3 per cent were employees, among these, mostly working in private sector (46.0 per cent) while only 13.3 per cent were government employees. In non-municipal areas, about 37.3 per cent were employees, among these, 30.7 per cent working in private sector, followed by own accent workers (23.6 per cent). For the proportion of unpaid family workers in municipal areas was rather low

compared with the non-municipal areas (12.4 per cent and 25.2 per cent respectively).

When work status was considered by regions, it was found that the percentages of those employed in all regions include Bangkok were largely worked as employees, follower by own account workers except the Northeast region, large percentages of employed persons were worked as own account workers about 39.8 per cent followed by unpaid family worker and employees ( 29.7 percent and 28.7 percent respectively .

**3.2 Industry :** (Table G) About 41.6 per cent of the total employed persons worked in agricultural sector and about 58.4 per cent in non-agricultural sector. The highest proportions of the employed persons was in the wholesale and retail trade and manufacturing which show nearly the same rate, 14.9 per cent and 14.7 per cent respectively. The next was hotel and restaurants 6.4 per cent, construction 5.1 per cent, public administration 3.4 per cent , transport storage and education 2.9 per cent The rest shared in the other industries.

Most employed persons in municipal area worked in non-agriculture sector (91.0 per cent), the principal activities were wholesale and retail trade (23.5 per cent), followed by manufacturing (19.1 per cent), hotel and restaurants (12.4 per cent), While most of those in the non-municipal areas worked in agricultural sector (56.0 per cent).

Considering regional differentials, it was found that the majority of employed persons in the





**TABLE G NUMBER AND PERCENTAGE OF EMPLOYED PERSONS BY INDUSTRY, REGION AND AREA (Contd.)**

INDUSTRY	Whole Kingdom			Bangkok			Central Region			Northern Region			Northeastern Region			Southern Region		
	Total	M.A.	Non-M.A.	Total	M.A.	Non-M.A.	Total	M.A.	Non-M.A.	Total	M.A.	Non-M.A.	Total	M.A.	Non-M.A.	Total	M.A.	Non-M.A.
<b>Total</b>	<b>100.0</b>	<b>100.0</b>	<b>100.0</b>	<b>100.0</b>	<b>100.0</b>	<b>100.0</b>	<b>100.0</b>	<b>100.0</b>	<b>100.0</b>	<b>100.0</b>	<b>100.0</b>	<b>100.0</b>	<b>100.0</b>	<b>100.0</b>	<b>100.0</b>	<b>100.0</b>	<b>100.0</b>	<b>100.0</b>
<b>Agricultural</b>	<b>41.6</b>	<b>9.0</b>	<b>56.0</b>	<b>0.9</b>	<b>5.8</b>	<b>33.5</b>	<b>50.9</b>	<b>19.2</b>	<b>58.3</b>	<b>61.7</b>	<b>23.2</b>	<b>68.5</b>	<b>47.3</b>	<b>12.7</b>	<b>57.3</b>	<b>43.5</b>	<b>9.0</b>	<b>53.5</b>
1. Agriculture, hunting and forestry	40.4	8.2	54.5	0.9	4.9	31.6	50.1	18.7	57.4	61.0	22.9	67.8	43.5	9.0	53.5			
2. Fishing	1.3	0.7	1.5	0.1	0.9	1.9	0.8	0.5	0.9	0.6	0.3	0.7	3.7	3.8	3.7			
<b>Non-Agricultural</b>	<b>58.4</b>	<b>91.0</b>	<b>44.0</b>	<b>99.1</b>	<b>94.2</b>	<b>66.5</b>	<b>49.1</b>	<b>80.8</b>	<b>41.7</b>	<b>38.3</b>	<b>76.8</b>	<b>31.5</b>	<b>52.7</b>	<b>87.3</b>	<b>42.7</b>	<b>56.5</b>	<b>91.0</b>	<b>46.5</b>
1. Mining and quarrying	0.2	0.1	0.2	0.0	0.1	0.2	0.2	0.1	0.2	0.2	0.0	0.2	0.3	0.0	0.3			
2. Manufacturing	14.7	19.1	12.7	20.2	30.0	26.7	10.1	11.6	9.7	7.8	9.0	7.6	7.7	9.1	7.3			
3. Electricity, gas and water supply	0.3	0.4	0.2	0.1	0.4	0.3	0.3	0.7	0.2	0.2	0.8	0.1	0.2	0.4	0.1			
4. Construction	5.1	5.1	5.1	5.5	4.9	5.7	5.7	5.2	5.8	4.2	4.3	4.2	5.2	5.3	5.2			
5. Wholesale and retail trade, repair of motor vehicles motorcycles and personal and household goods	14.9	23.5	11.1	23.4	21.8	14.0	13.4	24.1	10.9	10.8	23.2	8.7	16.5	28.7	13.0			
6. Hotel and restaurants	6.4	12.4	3.8	11.8	7.6	5.2	5.4	12.5	3.8	3.4	10.6	2.2	8.1	17.0	5.6			
7. Transport, storage and communication	2.9	5.5	1.8	8.4	3.9	3.3	1.6	2.7	1.4	1.3	2.7	1.0	2.5	4.6	1.9			
8. Financial intermediation	1.0	2.3	0.4	3.9	1.0	0.7	0.7	1.5	0.5	0.3	1.1	0.2	0.6	1.5	0.3			
9. Real estate, renting and business activities	2.0	4.4	0.9	7.5	2.3	1.7	1.2	2.3	1.0	0.6	1.9	0.3	1.1	2.0	0.8			
10. Public administration and defence, compulsory social security	3.4	5.4	2.5	4.6	3.2	2.5	2.9	5.6	2.3	3.4	8.0	2.6	3.3	5.8	2.6			
11. Education	2.9	4.3	2.3	3.1	2.6	2.2	3.1	6.1	2.4	2.9	7.2	2.1	3.0	4.8	2.5			
12. Health and social work	1.8	2.7	1.4	2.3	1.7	1.5	2.0	3.3	1.7	1.5	3.7	1.2	2.0	3.3	1.6			
13. Other community, social and personal service activity	2.1	3.9	1.3	4.3	2.3	1.8	2.0	4.0	1.5	1.2	3.8	0.8	2.0	4.1	1.4			
14. Private households with employed persons	0.7	1.6	0.3	2.9	0.6	0.5	0.5	1.1	0.3	0.2	0.7	0.2	0.2	0.6	0.1			
15. Extra-territorial organizations and bodies	0.0	0.0	0.0	-	0.0	-	0.0	0.0	-	0.0	0.0	0.0	0.0	0.0	-			
16. Unknown	0.2	0.4	0.0	1.1	0.2	0.1	-	-	-	-	-	-	-	-	-			

region were non-agricultural sector, especially the Central Region 75.6 per cent, the next was the South region 52.7 per cent, the highest employed person worked in agricultural sector for Northeast 61.7 percent the North 50.9 per cent. For Bangkok the majority of employed person were considerably high in non-agricultural sector (99.1 per cent).

**3.3 Occupation :** From the distribution of employed persons by occupation (table H), skilled agricultural and fishery workers constituted the bulk of the employed labor force (36.7 per cent). The occupation group with the next largest number of workers was service workers and shop and market sales workers which accounted for 14.0 per cent, elementary occupations workers about 12.1 per cent, craftsmen and related trades workers about 10.2 per cent, and the rest were other occupations.

Again the pattern of occupation in the municipal areas was quite different from that of the non-municipal areas and the whole kingdom. In the municipal areas, about 23.7 per cent of the total employed were service workers and shop and market sales workers, 11.9 per cent were elementary occupation, 11.6 per cent were craft and same related trades workers and plant and machine operators and assemblers. The occupational patterns in non-municipal areas were similar to the whole kingdom, which the largest number of workers was skilled agricultural and fishery workers (49.4 per cent), followed by elementary occupations workers about 12.2

per cent and service workers and shop and market sales workers about 9.7 per cent.

In every region, the occupational patterns were not quite different. That was the principal occupation was agricultural occupation especially in the Northeast, comprised 55.9 per cent, the next was the South 44.3 per cent. The next was the North 42.0 per cent and central 20.0 percent. But in the Bangkok, service workers and shop and market sales workers constituted about 21.6 per cent of the total employed. Around 12.9 per cent were plant and machine operators and same elementary occupation workers, 12.6 per cent were elementary occupations 12.2 per cent were legislator senior officials and managers 11.6 per cent were craftsmen and related trades workers, and 10.8 per cent were technicians, and associate professions and the rest were other occupations.

**3.4 Education :** The distribution of employed persons by level of educational attainment (Table I) illustrated that of the employed people, vast majority had low level of education, 58.2 per cent only held some elementary level or none at all, while 27.1 per cent in secondary level, 14.2 per cent in higher level and the rest were others.

Among people residing in municipal areas who were employed and completed more than elementary level (secondary and higher level) was higher than those live in non-municipal areas (59.2 per cent and 33.4 per cent respectively). In municipal areas, 39.9 per cent of employed person had some elementary level or none at all, 32.1



**TABLE 1 NUMBER AND PERCENTAGE OF EMPLOYED PERSON BY LEVEL OF EDUCATIONAL ATTAINMENT, REGION AND AREA**

LEVEL OF EDUCATIONAL ATTAINMENT	Whole Kingdom			Bangkok			Central Region			Northern Region			Northeastern Region			Southern Region		
	Total	M.A.	Non-M.A.	Total	M.A.	Non-M.A.	Total	M.A.	Non-M.A.	Total	M.A.	Non-M.A.	Total	M.A.	Non-M.A.	Total	M.A.	Non-M.A.
<b>Total</b>	<b>36,872.7</b>	<b>11,244.6</b>	<b>25,628.1</b>	<b>3,996.5</b>	<b>9,487.0</b>	<b>3,127.0</b>	<b>6,593.5</b>	<b>1,240.0</b>	<b>5,353.5</b>	<b>11,856.5</b>	<b>1,772.7</b>	<b>10,083.8</b>	<b>4,939.2</b>	<b>1,108.4</b>	<b>3,830.8</b>			
None	1,233.5	231.7	1,001.9	73.0	259.4	56.1	203.3	50.9	460.5	173.2	19.3	153.9	216.5	32.4	184.1			
Less than Elementary	11,878.9	2,352.1	9,526.9	625.5	2,649.6	658.0	1,991.7	378.3	2,217.2	4,598.3	465.6	4,132.8	1,409.9	224.6	1,185.3			
Elementary	8,372.5	1,895.1	6,477.4	670.5	1,897.4	529.5	1,368.0	171.1	1,052.1	3,398.3	326.9	3,071.4	1,183.1	197.2	985.9			
Lower Secondary	5,309.9	1,716.0	3,593.9	577.8	1,621.0	554.3	1,066.7	158.5	659.0	1,516.2	252.0	1,264.2	777.3	173.3	604.0			
Upper Secondary Level	4,689.7	1,893.9	2,795.9	674.6	1,450.2	575.2	875.1	181.3	542.3	1,187.7	280.7	906.9	653.6	182.1	471.6			
General/Academic	3,487.0	1,266.4	2,220.6	433.6	1,018.3	381.6	636.7	127.1	436.7	981.8	198.3	783.5	489.4	125.7	363.7			
Vocational	1,186.4	620.1	566.2	239.0	429.8	192.3	237.5	52.8	100.9	202.8	80.8	121.9	161.1	55.1	105.9			
Teacher Training	16.4	7.3	9.0	1.9	2.2	1.2	0.9	1.3	4.6	3.1	1.6	1.5	3.2	1.2	2.0			
Higher Level	5,227.1	3,050.2	2,176.8	1,321.9	1,553.5	719.0	834.6	293.9	419.5	977.0	427.5	549.5	661.3	288.0	373.3			
Academic	2,920.0	1,956.8	963.2	1,023.0	833.2	420.3	412.8	160.1	183.9	429.4	208.6	220.8	290.4	144.7	145.6			
Higher Technical Education	1,581.9	777.1	804.8	252.1	553.7	221.2	332.5	83.4	142.9	289.2	121.6	167.5	260.7	98.8	161.9			
Teacher Training	725.2	316.4	408.8	46.8	166.7	77.5	89.2	50.3	92.7	258.4	97.3	161.2	110.2	44.4	65.8			
Others <sup>1/</sup>	33.3	11.9	21.4	-	10.3	4.5	5.9	5.5	3.0	2.9	-	2.9	11.5	1.8	9.6			
Unknown	127.7	93.8	34.0	53.2	45.4	30.6	14.8	0.1	-	3.0	0.7	2.2	26.1	9.1	17.0			
<b>Total</b>	<b>100.0</b>	<b>100.0</b>	<b>100.0</b>	<b>100.0</b>	<b>100.0</b>	<b>100.0</b>	<b>100.0</b>	<b>100.0</b>	<b>100.0</b>	<b>100.0</b>	<b>100.0</b>	<b>100.0</b>	<b>100.0</b>	<b>100.0</b>	<b>100.0</b>			
None	3.3	2.1	3.9	1.8	2.7	1.8	3.2	4.1	8.6	1.5	1.1	1.5	4.4	2.9	4.8			
Less than Elementary	32.2	20.9	37.2	15.7	27.9	21.0	31.3	30.5	41.4	38.8	26.3	41.0	28.5	20.3	30.9			
Elementary	22.7	16.9	25.3	16.8	20.0	16.9	21.5	13.8	19.7	28.7	18.4	30.5	24.0	17.8	25.7			
Lower Secondary	14.4	15.3	14.0	14.5	17.1	17.7	16.8	12.8	12.3	12.8	14.2	12.5	15.7	15.6	15.8			
Upper Secondary Level	12.7	16.8	10.9	16.9	15.3	18.4	13.8	14.6	10.1	10.0	15.8	9.0	13.2	16.4	12.3			
General/Academic	9.5	11.3	8.7	10.9	10.7	12.2	10.0	10.3	8.2	8.3	11.2	7.8	9.9	11.3	9.5			
Vocational	3.2	5.5	2.2	6.0	4.5	6.2	3.7	4.3	1.9	1.7	4.6	1.2	3.3	5.0	2.8			
Teacher Training	0.0	0.1	0.0	0.0	0.0	0.0	0.0	0.1	0.1	0.0	0.1	0.0	0.1	0.1	0.1			
Higher Level	14.2	27.1	8.5	33.1	16.4	23.0	13.1	23.7	7.8	8.2	24.1	5.4	13.4	26.0	9.7			
Academic	7.9	17.4	3.8	25.6	8.8	13.4	6.5	12.9	3.4	3.6	11.8	2.2	5.9	13.1	3.8			
Higher Technical Education	4.3	6.9	3.1	6.3	5.8	7.1	5.2	6.7	2.7	2.4	6.9	1.7	5.3	8.9	4.2			
Teacher Training	2.0	2.8	1.6	1.2	1.8	2.5	1.4	4.1	1.7	2.2	5.5	1.6	2.2	4.0	1.7			
Others <sup>1/</sup>	0.1	0.1	0.1	-	0.1	0.1	0.1	0.4	0.1	0.0	-	0.0	0.2	0.2	0.3			
Unknown	0.3	0.8	0.1	1.3	0.5	1.0	0.2	0.0	-	0.0	0.0	0.0	0.5	0.8	0.4			

<sup>1/</sup> Including short course vocational



per cent had secondary level and 27.1 per cent had higher level, whereas the corresponding educational level for employed persons in non-municipal areas were 66.4, 24.9 and 8.5 per cent respectively.

On the region level, the majority of employed persons in every region had some elementary level of education or none at all, especially the highest percentage in the Northeast (69.0 per cent). The North shows the second highest in such level with 65.8 per cent, followed by the South with 56.9 per cent and the Central with 50.6 per cent. With regards to the secondary level of those employed persons, the Central shows the highest percentage with 32.4 per cent; followed by the South, the North and the Northeast with 28.9, 23.4 and 22.8 respectively. It is also noted that at higher level of education, the Central also shows the highest percentage with 16.4 per cent, followed by the South with 13.4 per cent, the North with 10.8 per cent and the Northeast with 8.2 per cent.

For Bangkok, most of employed person completed more than elementary level (64.5

per cent), especially the high rate in the higher level (33.1 per cent).

#### 4. Unemployment

The unemployment rate is the ratio of the number of unemployed persons to the labor force expressed as a percentage. It depends therefore on the definition of unemployment as well as of the labor force adopted in the survey. Beginning from the survey in August 1982, unemployment has been measured, for a better understanding of the situation, in terms of persons available for works, including not only those actively looking for work but also those not looking for but available for works. As well, the classification of the labor force status or activity has been revised to include, besides the current labor force, the seasonally inactive labor force, to constitute what is described as the total labor force. Different unemployment rates can be computed for purposed of comparative analysis, using different measures of unemployment and labor force as given in Table J.

**TABLE J DIFFERENT RATES OF UNEMPLOYMENT, QUARTER 4: OCTOBER-DECEMBER 2007**

(Percentage)

Labor force	Actively looking for work	Total available for work
Current labor force	0.2	1.1
Total labor force	0.2	1.1

In general, during the agricultural season, the unemployment rate calculated from the total labor force is very close to that obtained from the current labor force but in the slack season the rates are quite different.

At this quarter of the survey, the rate of total unemployment or percentage of the total labor force who did not work but were available for work (total available for work) was about 1.1 per cent while the open unemployment which measured from those who were actively looking for work was 0.2 per cent.

Generally, any measurement of unemployment shows that the number of unemployed persons was among the off-season of

agriculture are more than the numbers among agriculture season of the same year.

Table K reveals that the rate of unemployment was rather high among the young population aged 15–29 years or those who just entered in the labor force. Of these the population aged 15–24 years (include males and females) had very high rates of unemployment, especially the population age 15–19 years had the highest rates (4.3 per cent). This reflects an increasingly widespread problem of unemployment among the young population with middle and high level of educational attainment since the young with secondary level, higher level or equivalent educational levels begin to enter the labor market at around this age–group.

**FIGURE 5 UNEMPLOYMENT RATES BY AGE GROUP**

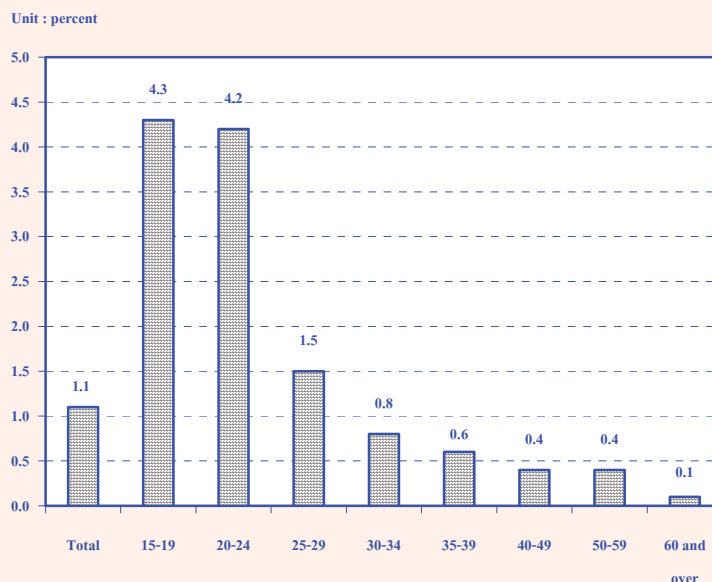

**TABLE K UNEMPLOYMENT RATES BY AGE GROUP, SEX, REGION AND AREA**

(Percentage)

Sex and age group (years)	Whole kingdom			Bangkok	Central region			Northern region			Northeastern region			Southern region		
	Total	M.A.	Non- M.A.		Total	M.A.	Non- M.A.	Total	M.A.	Non- M.A.	Total	M.A.	Non- M.A.	Total	M.A.	Non- M.A.
<b>Total</b>	<b>1.1</b>	<b>1.3</b>	<b>1.0</b>	<b>0.9</b>	<b>1.3</b>	<b>1.3</b>	<b>1.4</b>	<b>1.0</b>	<b>1.3</b>	<b>0.9</b>	<b>1.0</b>	<b>1.6</b>	<b>0.9</b>	<b>1.3</b>	<b>2.2</b>	<b>1.0</b>
15-19	4.3	6.6	3.6	2.7	6.0	8.2	5.1	4.8	8.9	4.1	3.8	7.4	3.3	3.1	7.9	2.1
20-24	4.2	4.5	4.1	3.3	4.0	4.0	4.0	3.7	5.0	3.5	5.1	5.4	5.0	3.6	6.9	2.6
25-29	1.5	2.0	1.2	1.7	1.5	1.3	1.6	0.9	1.7	0.7	0.8	2.7	0.4	3.2	4.3	2.9
30-34	0.8	0.9	0.8	0.8	1.0	0.9	1.0	0.8	1.1	0.8	0.7	1.4	0.6	1.0	1.2	0.9
35-39	0.6	0.8	0.5	0.6	0.8	0.7	0.9	0.5	0.7	0.4	0.5	1.1	0.3	0.3	1.1	0.1
40-49	0.4	0.4	0.4	0.3	0.6	0.4	0.8	0.6	0.6	0.6	0.2	0.6	0.1	0.3	0.4	0.3
50-59	0.4	0.4	0.3	0.7	0.5	0.2	0.6	0.3	0.6	0.2	0.3	0.3	0.3	0.3	0.4	0.3
60 and over	0.1	0.1	0.1	-	0.0	0.1	-	0.4	0.3	0.4	0.0	0.1	-	0.2	0.2	0.2
<b>Male</b>	<b>1.2</b>	<b>1.5</b>	<b>1.1</b>	<b>1.0</b>	<b>1.5</b>	<b>1.5</b>	<b>1.5</b>	<b>0.8</b>	<b>1.7</b>	<b>0.7</b>	<b>1.2</b>	<b>1.8</b>	<b>1.1</b>	<b>1.4</b>	<b>2.8</b>	<b>1.0</b>
15-19	4.3	8.1	3.2	4.6	6.6	11.4	4.8	4.6	7.2	4.1	3.4	9.0	2.6	2.7	7.5	1.8
20-24	4.6	5.0	4.4	3.7	4.3	4.3	4.4	2.4	6.9	1.5	6.4	4.4	6.7	3.7	8.7	2.4
25-29	1.6	2.0	1.4	1.0	1.8	1.3	2.0	0.6	2.0	0.2	1.1	3.3	0.7	3.9	5.7	3.4
30-34	0.8	1.1	0.7	1.1	0.8	1.0	0.8	0.7	1.3	0.6	0.8	1.5	0.7	0.7	1.2	0.5
35-39	0.7	0.8	0.6	0.4	1.0	0.8	1.1	0.6	0.9	0.5	0.6	1.4	0.5	0.5	1.9	0.1
40-49	0.5	0.5	0.4	0.3	0.8	0.5	0.9	0.6	0.8	0.6	0.2	0.6	0.2	0.3	0.6	0.2
50-59	0.4	0.6	0.3	1.1	0.6	0.2	0.7	0.3	0.7	0.2	0.3	0.4	0.3	0.3	0.5	0.3
60 and over	0.1	0.1	0.1	-	0.0	0.1	-	0.2	0.3	0.2	0.0	0.1	-	0.2	0.3	0.1
<b>Female</b>	<b>1.0</b>	<b>1.1</b>	<b>0.9</b>	<b>0.9</b>	<b>1.1</b>	<b>1.0</b>	<b>1.2</b>	<b>1.2</b>	<b>1.0</b>	<b>1.3</b>	<b>0.7</b>	<b>1.4</b>	<b>0.6</b>	<b>1.1</b>	<b>1.5</b>	<b>1.0</b>
15-19	4.3	4.4	4.3	-	5.1	4.0	5.6	5.1	12.1	4.1	4.6	4.9	4.6	3.8	8.4	2.6
20-24	3.7	3.9	3.6	2.9	3.6	3.6	3.6	5.4	2.9	6.0	3.3	6.6	2.7	3.3	4.6	2.9
25-29	1.3	2.0	0.9	2.4	1.2	1.3	1.2	1.3	1.4	1.2	0.3	1.9	-	2.3	2.7	2.2
30-34	0.9	0.7	0.9	0.4	1.2	0.9	1.3	1.0	0.9	1.0	0.6	1.3	0.4	1.3	1.0	1.4
35-39	0.4	0.7	0.3	0.7	0.7	0.6	0.7	0.4	0.6	0.4	0.3	0.8	0.2	0.1	0.3	-
40-49	0.4	0.3	0.4	0.2	0.5	0.2	0.6	0.7	0.4	0.7	0.2	0.5	0.1	0.4	0.3	0.4
50-59	0.3	0.2	0.3	0.2	0.4	0.2	0.4	0.3	0.5	0.3	0.3	0.2	0.3	0.3	0.3	0.3
60 and over	0.2	0.1	0.2	-	-	-	-	0.6	0.3	0.7	0.0	0.2	-	0.3	-	0.3

Considered unemployment rate by sex, it was found that, unemployment rate of male was higher than female (1.2 per cent and 1.0 per cent respectively). The unemployment rate in municipal and higher than non-municipal area (1.3 per cent and 1.0 percent respectively). If the regions were taken into account, the rate of unemployment in the Central and same South showed the highest rate (1.3 per cent). Followed by the Northern and same Northeastern (1.0 per cent) and the Bangkok, showed the lowest (0.9 per cent).

Considering on levels of educational attainment of the unemployed person (Table L), it was found that the unemployment rate of persons attained lower secondary level, upper secondary level (general/academic) and higher level (academic) were rather high.

However, there is a remark that the unemployment rate among those with less than elementary and elementary level of education was lower than others because it was during the busy season. Part of agricultural labor of which the majority held less than elementary and elementary level of education. The rate would be rising if the survey are undertaken in the slack season.

**FIGURE 6 UNEMPLOYMENT RATES BY LEVEL OF EDUCATIONAL ATTAINMENT**

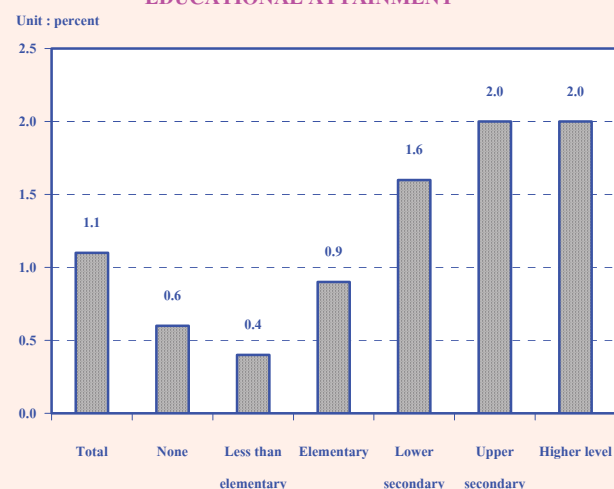

**TABLE L UNEMPLOYMENT RATES BY LEVEL OF EDUCATIONAL ATTAINMENT, SEX AND AREA**

(Percentage)

Area and sex	Level of educational attainment											
	Total	None	Less than elementary	Elementary	Lower secondary	Upper secondary level			Higher level		Others and unknown	
						General/academic	Vocational	Teacher training	Academic	Higher technical education	Teacher training	
<b>Total</b>	<b>1.1</b>	<b>0.6</b>	<b>0.4</b>	<b>0.9</b>	<b>1.6</b>	<b>2.2</b>	<b>1.4</b>	-	<b>2.4</b>	<b>1.8</b>	<b>0.8</b>	<b>1.4</b>
Male	1.2	1.0	0.4	1.1	1.8	2.2	1.4	-	2.4	1.8	1.1	2.5
Female	1.0	0.4	0.3	0.7	1.3	2.2	1.5	-	2.4	1.8	0.6	-
<b>M.A.</b>	<b>1.3</b>	<b>0.5</b>	<b>0.4</b>	<b>1.4</b>	<b>1.8</b>	<b>1.4</b>	<b>1.2</b>	-	<b>1.9</b>	<b>1.6</b>	<b>0.5</b>	-
Male	1.5	0.5	0.6	1.8	2.1	1.9	1.4	-	1.7	1.6	0.6	-
Female	1.1	0.6	0.3	0.9	1.2	0.9	1.0	-	2.2	1.5	0.5	-
<b>Non-M.A.</b>	<b>1.0</b>	<b>0.7</b>	<b>0.3</b>	<b>0.8</b>	<b>1.5</b>	<b>2.6</b>	<b>1.6</b>	-	<b>3.3</b>	<b>2.0</b>	<b>1.0</b>	<b>2.2</b>
Male	1.1	1.1	0.3	0.9	1.6	2.4	1.4	-	3.9	1.9	1.4	4.2
Female	0.9	0.3	0.3	0.6	1.3	2.9	2.2	-	2.8	2.0	0.7	-

1/ Including short course vocational

## 5. Characteristics of the unemployed labor force

Table M illustrates that the unemployed persons were largely males, 59.8 per cent whereas the corresponding percentage for females was 40.2 per cent. The percentage of unemployed male

were about 61.0 and 39.0 per cent of the total unemployed in the municipal area and non-municipal area respectively which was higher than the female ( 59.1 percent and 40.9 percent )

**TABLE M NUMBER AND PERCENTAGE OF UNEMPLOYED PERSONS BY LEVEL OF EDUCATIONAL ATTAINMENT, SEX AND AREA**

Area and sex	Level of educational attainment											
	Total	None	Less than elementary	Elementary	Lower secondary	Upper secondary level			Higher level		Others and unknown	
						General/academic	Vocational	Teacher training	Academic	Higher technical education		Teacher training
Number ('000)												
<b>Total</b>	<b>415.0</b>	<b>7.8</b>	<b>41.4</b>	<b>79.3</b>	<b>84.4</b>	<b>78.6</b>	<b>17.2</b>	<b>-</b>	<b>71.2</b>	<b>28.6</b>	<b>5.9</b>	<b>0.5</b>
Male	248.1	4.9	22.5	53.7	58.1	45.8	10.5	-	33.4	15.4	3.2	0.5
Female	166.9	2.9	19.0	25.6	26.3	32.8	6.7	-	37.8	13.2	2.6	-
<b>Municipal areas</b>	<b>148.8</b>	<b>1.3</b>	<b>10.4</b>	<b>27.3</b>	<b>30.9</b>	<b>18.5</b>	<b>7.7</b>	<b>-</b>	<b>38.6</b>	<b>12.4</b>	<b>1.6</b>	<b>-</b>
Male	90.8	0.4	6.8	19.2	21.9	13.7	5.3	-	15.9	6.9	0.7	-
Female	58.0	0.8	3.5	8.1	9.0	4.9	2.4	-	22.7	5.6	1.0	-
<b>Non-municipal areas</b>	<b>266.1</b>	<b>6.6</b>	<b>31.1</b>	<b>52.0</b>	<b>53.5</b>	<b>60.1</b>	<b>9.5</b>	<b>-</b>	<b>32.6</b>	<b>16.2</b>	<b>4.2</b>	<b>0.5</b>
Male	157.3	4.5	15.7	34.5	36.2	32.1	5.1	-	17.5	8.6	2.6	0.5
Female	108.9	2.1	15.4	17.5	17.3	28.0	4.3	-	15.1	7.6	1.7	-
Percentage												
<b>Total</b>	<b>100.0</b>	<b>1.9</b>	<b>10.0</b>	<b>19.1</b>	<b>20.3</b>	<b>19.0</b>	<b>4.1</b>	<b>-</b>	<b>17.2</b>	<b>6.9</b>	<b>1.4</b>	<b>0.1</b>
Male	100.0	2.0	9.1	21.7	23.4	18.5	4.2	-	13.5	6.2	1.3	0.2
Female	100.0	1.7	11.4	15.4	15.8	19.7	4.0	-	22.6	7.9	1.6	-
<b>Municipal areas</b>	<b>100.0</b>	<b>0.8</b>	<b>7.0</b>	<b>18.4</b>	<b>20.8</b>	<b>12.5</b>	<b>5.2</b>	<b>-</b>	<b>25.9</b>	<b>8.4</b>	<b>1.1</b>	<b>-</b>
Male	100.0	0.5	7.5	21.1	24.1	15.1	5.9	-	17.5	7.6	0.8	-
Female	100.0	1.4	6.1	14.0	15.6	8.4	4.1	-	39.1	9.6	1.7	-
<b>Non-municipal areas</b>	<b>100.0</b>	<b>2.5</b>	<b>11.7</b>	<b>19.6</b>	<b>20.1</b>	<b>22.6</b>	<b>3.6</b>	<b>-</b>	<b>12.2</b>	<b>6.1</b>	<b>1.6</b>	<b>0.2</b>
Male	100.0	2.9	10.0	22.0	23.0	20.4	3.3	-	11.1	5.5	1.6	0.3
Female	100.0	1.9	14.2	16.1	15.9	25.7	4.0	-	13.9	7.0	1.5	-

1/ Including short course vocational

The majority of the unemployed persons (64.1 per cent) were in the non-municipal areas because these areas constituted a larger part of the total labor force. About 63.4 per cent of the total unemployed males were in the non-municipal

areas while it was 65.2 per cent for females. However, the percentage of unemployed males and females were lower in busy season than the slack season.

The unemployed persons completed in some elementary education and none constituted the highest proportion (31.0 per cent) of the total unemployed, the secondary level (43.4 per cent) and higher level (25.5 per cent). In the non-municipal areas they accounted higher than the

municipal areas for elementary and none (33.8 per cent compared with 26.2 per cent). While in the municipal areas, they accounted higher than non-municipal area for higher level (35.4 per cent compared with 19.9 per cent).

## 6. Hours worked

Data on hours worked and additional hours available for work have been obtained in respect of all the employed persons. In the case of persons who had job but did not work at all during the survey week, the question on hours worked was interpreted as the zero hours per week. The data on hours worked included hours worked on all occupations, principal as well as others.

The data summarized in Table N show that about 36.6 per cent of the employed persons

worked 50 hours or more per week. About 46.5 per cent of employed persons worked 35-49 hours per week. On the other word, about 83.1 per cent of employed person worked 35 hours or more per week and they might be classified as fully employed. About 15.7 per cent, for worked less than 35 hours per week and may be regarded as under-employed. For employed persons who did not work during the survey week (0 hours) but had regular job, which accounted only 1.2 per cent.

**TABLE N NUMBER AND PERCENTAGE OF EMPLOYED PERSONS BY HOURS WORKED PER WEEK**

Hours work per week	Employed persons		Persons available for additional work	
	Number	Percentage	Number	Percentage
	(in thousands)		(in thousands)	(as compared to employed)
<b>Total</b>	<b>36,872.7</b>	<b>100.0</b>	<b>724.7</b>	<b>2.0</b>
0 hours	451.4	1.2	83.6	18.5
1 - 9 hours	345.5	0.9	46.4	13.4
10 - 19 hours	1,273.5	3.5	139.4	10.9
20 - 29 hours	2,711.0	7.4	171.7	6.3
30 - 34 hours	1,451.6	3.9	76.8	5.3
35 - 39 hours	3,495.6	9.5	66.5	1.9
40 - 49 hours	13,640.2	37.0	97.4	0.7
50 hours and over	13,503.9	36.6	42.9	0.3

The percentage of employed persons who were available for additional work, which is also an indicator for under-employment, accounted for about 2.0 per cent. Of the employed persons who worked less than 35 hours per week, 7.5 per cent

**7. Wages and salaries**

Data on wages and salaries have been collected in respect of all employees in accordance with the system applicable to each case and converted into the equivalent monthly wages and salaries. The data have been tabulated by industry, sex and area separately for government and private employees (see Table 15 and 16 in the statistical tables). In this chapter, data on the number of male and female employees by wage level or salary (not including supplementary earnings) and area are presented in Table O.

On the whole, about 39.7 per cent of 16.2 million employees had monthly wage or salary of Baht 2,501-5,500, around 29.0 per cent had monthly wage or salary of Baht 5,501-10,000, about 19.3 percent had over Baht 10,000 per month and about 11.2 per cent received less than Baht 2,501 per month.

desired and were available for additional work. The details of hours worked by occupation, industry and work status are illustrated in the Statistical Tables ( Table 8-10 ).

The majority of employees in the municipal areas had higher level of wage or salary than their counterpart in the other area. For instance, only about 31.2 per cent of employees in the municipal areas received monthly wage or salary of below Baht 5,501 whereas the corresponding figure in the non-municipal areas was 64.6 per cent. Around 67.1 per cent of employees in the municipal areas earned more than Baht 5,500 compared with 35.1 per cent in the non-municipal areas. Moreover, about 30.1 per cent of employees in the municipal areas earned more than Baht 10,000 per month while the percentages in the non-municipal areas was only 11.7 per cent.

**FIGURE 7 PERCENTAGE OF EMPLOYEES BY WAGE / SALARY**

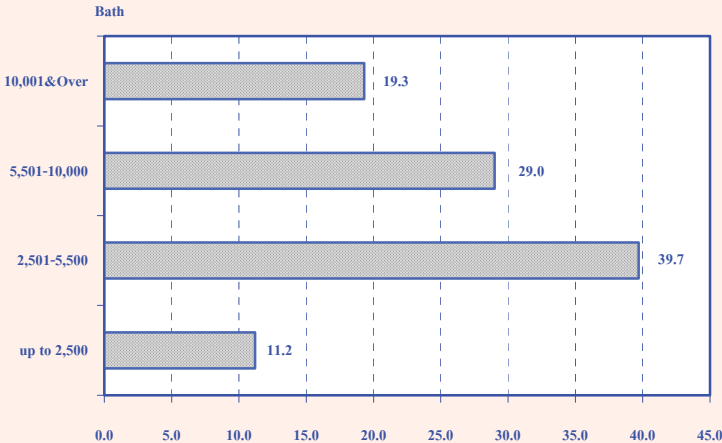

**TABLE O NUMBER AND PERCENTAGE OF EMPLOYEES BY WAGE/SALARY, SEX AND AREA**

Monthly wage/ Salary level (Baht)	Whole kingdom			Municipal areas			Non- municipal areas		
	Total	Government sector	Private sector	Total	Government sector	Private sector	Total	Government sector	Private sector
Number ('000)									
<b>Total</b>	<b>16,247.0</b>	<b>3,196.6</b>	<b>13,050.5</b>	<b>6,678.9</b>	<b>1,500.8</b>	<b>5,178.0</b>	<b>9,568.2</b>	<b>1,695.7</b>	<b>7,872.4</b>
Up to 2,500	1,821.6	82.3	1,739.3	222.7	7.9	214.9	1,598.9	74.4	1,524.4
2,501-5,500	6,444.8	511.9	5,932.9	1,865.2	127.7	1,737.5	4,579.6	384.3	4,195.3
5,501-10,000	4,707.4	948.5	3,758.9	2,472.5	423.9	2,048.6	2,234.9	524.7	1,710.3
10,001 & Over	3,134.4	1,626.4	1,508.0	2,012.1	916.8	1,095.3	1,122.3	709.6	412.8
Unknown	138.8	27.4	111.4	106.4	24.6	81.8	32.5	2.9	29.6
<b>Male</b>	<b>8,891.6</b>	<b>1,767.7</b>	<b>7,123.9</b>	<b>3,495.7</b>	<b>798.8</b>	<b>2,696.9</b>	<b>5,395.9</b>	<b>968.9</b>	<b>4,427.0</b>
Up to 2,500	888.3	62.9	825.4	102.2	4.1	98.1	786.1	58.8	727.3
2,501-5,500	3,452.4	320.0	3,132.4	876.5	69.9	806.5	2,576.0	250.1	2,325.9
5,501-10,000	2,713.9	475.3	2,238.6	1,352.4	218.7	1,133.7	1,361.6	256.6	1,105.0
10,001 & Over	1,763.8	896.2	867.6	1,111.4	493.4	618.0	652.4	402.8	249.6
Unknown	73.1	13.3	59.8	53.3	12.7	40.6	19.8	0.6	19.2
<b>Female</b>	<b>7,355.5</b>	<b>1,428.9</b>	<b>5,926.6</b>	<b>3,183.2</b>	<b>702.0</b>	<b>2,481.2</b>	<b>4,172.3</b>	<b>726.8</b>	<b>3,445.5</b>
Up to 2,500	933.3	19.4	913.9	120.5	3.8	116.7	812.8	15.7	797.1
2,501-5,500	2,992.4	191.9	2,800.4	988.8	57.7	931.0	2,003.6	134.2	1,869.4
5,501-10,000	1,993.5	473.2	1,520.3	1,120.1	205.2	915.0	873.4	268.1	605.3
10,001 & Over	1,370.6	730.2	640.4	900.7	423.5	477.3	469.9	306.7	163.2
Unknown	65.7	14.1	51.6	53.1	11.9	41.1	12.6	2.2	10.4
Percentage									
<b>Total</b>	<b>100.0</b>	<b>100.0</b>	<b>100.0</b>	<b>100.0</b>	<b>100.0</b>	<b>100.0</b>	<b>100.0</b>	<b>100.0</b>	<b>100.0</b>
Up to 2,500	11.2	2.6	13.3	3.3	0.5	4.2	16.7	4.4	19.4
2,501-5,500	39.7	16.0	45.5	27.9	8.5	33.6	47.9	22.7	53.3
5,501-10,000	29.0	29.7	28.8	37.0	28.2	39.6	23.4	30.9	21.7
10,001 & Over	19.3	50.9	11.6	30.1	61.1	21.2	11.7	41.8	5.2
Unknown	0.9	0.9	0.9	1.6	1.6	1.6	0.3	0.2	0.4
<b>Male</b>	<b>100.0</b>	<b>100.0</b>	<b>100.0</b>	<b>100.0</b>	<b>100.0</b>	<b>100.0</b>	<b>100.0</b>	<b>100.0</b>	<b>100.0</b>
Up to 2,500	10.0	3.6	11.6	2.9	0.5	3.6	14.6	6.1	16.4
2,501-5,500	38.8	18.1	44.0	25.1	8.8	29.9	47.7	25.8	52.5
5,501-10,000	30.5	26.9	31.4	38.7	27.4	42.0	25.2	26.5	25.0
10,001 & Over	19.8	50.7	12.2	31.8	61.8	22.9	12.1	41.6	5.6
Unknown	0.8	0.8	0.8	1.5	1.6	1.5	0.4	0.1	0.4
<b>Female</b>	<b>100.0</b>	<b>100.0</b>	<b>100.0</b>	<b>100.0</b>	<b>100.0</b>	<b>100.0</b>	<b>100.0</b>	<b>100.0</b>	<b>100.0</b>
Up to 2,500	12.7	1.4	15.4	3.8	0.5	4.7	19.5	2.2	23.1
2,501-5,500	40.7	13.4	47.3	31.1	8.2	37.5	48.0	18.5	54.3
5,501-10,000	27.1	33.1	25.7	35.2	29.2	36.9	20.9	36.9	17.6
10,001 & Over	18.6	51.1	10.8	28.3	60.3	19.2	11.3	42.2	4.7
Unknown	0.9	1.0	0.9	1.7	1.7	1.7	0.3	0.3	0.3



It was observed that, on the whole, government employees got higher level of monthly wage or salary than the private ones. This partly because, in this survey, the private employee also included those daily wage employees and laborers who usually earn rather low income. About 58.8 per cent of the private employees earned less than Baht 5,501 a month as compared with 18.6 per cent of the government employees. On the other hand, the government employees who received over Baht 5,500 per month accounted for about 80.6 per cent of the

total government employees while the private employees only accounted for 40.4 per cent.

## 8. Supplementary benefits

Apart from data on basic wages and salaries, information was also collected on receipt of supplementary benefits in cash such as bonuses and overtime payments, and in kind such as food, clothing, housing, and others; the amount received have not however been ascertained. The data on number of employees receiving benefits are summarized in Table P.

**TABLE P NUMBER AND PERCENTAGE OF PRIVATE EMPLOYEES AND GOVERNMENT EMPLOYEES BY RECEIVING SUPPLEMENTARY BENEFITS, AREA AND SEX**

		(In thousands)							
Sector, area and sex	Total employees	Number of employees receiving supplementary benefits							
		Bonus	Overtime	Other Cash	Food	Clothing	Housing	Others	
<b>Total</b>	<b>5,611.4</b>	<b>189.5</b>	<b>1,770.6</b>	<b>2,520.9</b>	<b>1,706.1</b>	<b>132.4</b>	<b>829.2</b>	<b>687.6</b>	
		(3.4)	(31.6)	(44.9)	(30.4)	(2.4)	(14.8)	(12.3)	
Male	2,956.3	99.3	850.3	1,355.5	829.4	71.2	490.0	331.8	
		(3.4)	(28.8)	(45.9)	(28.1)	(2.4)	(16.6)	(11.2)	
Female	2,655.0	90.2	920.3	1,165.4	876.8	61.2	339.1	355.9	
		(3.4)	(34.7)	(43.9)	(33.0)	(2.3)	(12.8)	(13.4)	
<b>Private sector</b>	<b>4,302.3</b>	<b>68.7</b>	<b>1,577.0</b>	<b>1,562.4</b>	<b>1,671.7</b>	<b>120.6</b>	<b>584.6</b>	<b>640.3</b>	
		(1.6)	(36.7)	(36.3)	(38.9)	(2.8)	(13.6)	(14.9)	
Male	2,227.4	33.1	766.6	810.6	818.2	62.9	315.9	306.1	
		(1.5)	(34.4)	(36.4)	(36.7)	(2.8)	(14.2)	(13.7)	
Female	2,074.9	35.6	810.4	751.8	853.5	57.7	268.7	334.2	
		(1.7)	(39.1)	(36.2)	(41.1)	(2.8)	(12.9)	(16.1)	
<b>Government sector</b>	<b>1,309.1</b>	<b>120.8</b>	<b>193.6</b>	<b>958.5</b>	<b>34.4</b>	<b>11.7</b>	<b>244.6</b>	<b>47.4</b>	
		(9.2)	(14.8)	(73.2)	(2.6)	(0.9)	(18.7)	(3.6)	
Male	728.9	66.2	83.6	545.0	11.1	8.3	174.1	25.7	
		(9.1)	(11.5)	(74.8)	(1.5)	(1.1)	(23.9)	(3.5)	
Female	580.2	54.6	110.0	413.6	23.2	3.5	70.5	21.7	
		(9.4)	(19.0)	(71.3)	(4.0)	(0.6)	(12.1)	(3.7)	

**TABLE P NUMBER AND PERCENTAGE OF PRIVATE EMPLOYEES AND GOVERNMENT EMPLOYEES BY RECEIVING SUPPLEMENTARY BENEFITS, AREA AND SEX (Contd.)**

(In thousands)

Sector, area and sex	Total employees	Number of employees receiving supplementary benefits						
		Bonus	Overtime	Other cash	Food	Clothing	Housing	Others
<b>Private sector</b>								
<b>Municipal areas</b>	<b>1,830.6</b>	<b>16.4</b>	<b>634.3</b>	<b>732.9</b>	<b>687.8</b>	<b>42.1</b>	<b>377.0</b>	<b>215.6</b>
		<b>(0.9)</b>	<b>(34.7)</b>	<b>(40.0)</b>	<b>(37.6)</b>	<b>(2.3)</b>	<b>(20.6)</b>	<b>(11.8)</b>
Male	917.1	9.2	327.3	381.5	278.3	22.9	177.7	105.8
		(1.0)	(35.7)	(41.6)	(30.3)	(2.5)	(19.4)	(11.5)
Female	913.5	7.2	307.1	351.4	409.4	19.2	199.3	109.8
		(0.8)	(33.6)	(38.5)	(44.8)	(2.1)	(21.8)	(12.0)
<b>Non-municipal areas</b>	<b>2,471.6</b>	<b>52.3</b>	<b>942.7</b>	<b>829.5</b>	<b>984.0</b>	<b>78.6</b>	<b>207.6</b>	<b>424.7</b>
		<b>(2.1)</b>	<b>(38.1)</b>	<b>(33.6)</b>	<b>(39.8)</b>	<b>(3.2)</b>	<b>(8.4)</b>	<b>(17.2)</b>
Male	1,310.3	23.9	439.4	429.0	539.9	40.0	138.2	200.3
		(1.8)	(33.5)	(32.7)	(41.2)	(3.1)	(10.5)	(15.3)
Female	1,161.4	28.4	503.3	400.5	444.1	38.6	69.4	224.4
		(2.4)	(43.3)	(34.5)	(38.2)	(3.3)	(6.0)	(19.3)
<b>Government sector</b>								
<b>Municipal areas</b>	<b>622.5</b>	<b>51.1</b>	<b>105.9</b>	<b>448.8</b>	<b>8.6</b>	<b>5.1</b>	<b>166.2</b>	<b>19.5</b>
		<b>(8.2)</b>	<b>(17.0)</b>	<b>(72.1)</b>	<b>(1.4)</b>	<b>(0.8)</b>	<b>(26.7)</b>	<b>(3.1)</b>
Male	357.6	28.8	47.7	256.7	2.5	3.1	125.7	11.2
		(8.1)	(13.3)	(71.8)	(0.7)	(0.9)	(35.2)	(3.1)
Female	264.8	22.3	58.2	192.0	6.1	2.0	40.5	8.3
		(8.4)	(22.0)	(72.5)	(2.3)	(0.8)	(15.3)	(3.1)
<b>Non-municipal areas</b>	<b>686.6</b>	<b>69.7</b>	<b>87.7</b>	<b>509.8</b>	<b>25.8</b>	<b>6.7</b>	<b>78.4</b>	<b>27.9</b>
		<b>(10.1)</b>	<b>(12.8)</b>	<b>(74.2)</b>	<b>(3.8)</b>	<b>(1.0)</b>	<b>(11.4)</b>	<b>(4.1)</b>
Male	371.3	37.3	36.0	288.3	8.7	5.2	48.4	14.5
		(10.1)	(9.7)	(77.6)	(2.3)	(1.4)	(13.0)	(3.9)
Female	315.3	32.4	51.7	221.5	17.2	1.5	30.0	13.4
		(10.3)	(16.4)	(70.3)	(5.4)	(0.5)	(9.5)	(4.2)

<sup>1/</sup> One employee can receive more than 1 type of supplementary benefits.

Certain types of supplementary benefits such as overtime, food supplies, clothing and other seem to be more common in the private sector than in the government sector. Other cash, housing and bonus benefits, however, seem to be more common in the government sector than in the private sector. The private employees in the municipal area received more supplementary benefits such as other cash and housing than those in the non-municipal areas, for instance, about 40.0 per cent for other cash and 20.6 per cent for housing. The private employees in non-municipal area received more supplementary benefits such as overtime, food supplies and bonus than those in

the municipal area or about 38.1 per cent for overtime, 39.8 per cent for food supplies, 3.2 per cent for clothing and 2.1 per cent for bonus. The government employees in the municipal area received more supplementary benefits such as housing and overtime than those in the non-municipal area. For instance about 26.7 per cent and 17.0 per cent respectively. The government employees in the non-municipal area received more supplementary benefits, such as other cash, bonus, food supplies and clothing than those in the municipal area or about 74.2 per cent, 10.1 per cent, 3.8 per cent and 1.0 per cent respectively.

## ภาคผนวก ก

### ระเบียบวิธี

#### 1. แผนการสุ่มตัวอย่าง

แผนการสุ่มตัวอย่างที่ใช้เป็นแบบ Stratified Two-Stage Sampling โดยมีจังหวัดเป็นสตราตัม ชุมรวมอาคาร (ในเขตเทศบาล) และหมู่บ้าน (นอกเขตเทศบาล) เป็นหน่วยตัวอย่างขั้นที่หนึ่งครัวเรือนส่วนบุคคลและสมาชิกในครัวเรือนพิเศษเป็นหน่วยตัวอย่างขั้นที่สอง

##### การจัดสตราตัม

จังหวัดเป็นสตราตัมซึ่งมีทั้งสิ้น 76 สตราตัม และในแต่ละสตราตัม (จังหวัด) ได้ทำการแบ่งออกเป็น 2 สตราตัมย่อยตามลักษณะการปกครอง คือ ในเขตเทศบาล และนอกเขตเทศบาล

##### การเลือกตัวอย่างขั้นที่หนึ่ง

จากแต่ละสตราตัมย่อยหรือแต่ละเขตการปกครอง ได้ทำการเลือกชุมรวมอาคาร/หมู่บ้านตัวอย่าง อย่างอิสระต่อกัน โดยให้ความน่าจะเป็นในการเลือกเป็นปฏิภาคกับจำนวนครัวเรือนของชุมรวมอาคาร/หมู่บ้านนั้น ๆ ได้จำนวนตัวอย่างทั้งสิ้น 5,796 ชุมรวมอาคาร/หมู่บ้าน จากทั้งสิ้นจำนวน 109,966 ชุมรวมอาคาร/หมู่บ้าน ซึ่งกระจายไปตามภาคและเขตการปกครอง เป็นดังนี้คือ

ภาค	รวม	ในเขตเทศบาล	นอกเขตเทศบาล
กรุงเทพมหานคร	312	312	-
กลาง (ยกเว้น กทม.)	1,968	1,080	888
เหนือ	1,236	696	540
ตะวันออกเฉียงเหนือ	1,296	720	576
ใต้	984	528	456
รวมทั้งราชอาณาจักร	5,796	3,336	2,460

## การเลือกตัวอย่างขั้นที่สอง

ในขั้นนี้เป็นการเลือกครัวเรือนตัวอย่างจากครัวเรือนส่วนบุคคลทั้งสิ้น ในบัญชีรายชื่อครัวเรือน ซึ่งได้จากการนับจดในแต่ละชุมชนอาคาร/หมู่บ้านตัวอย่าง ด้วยวิธีการสุ่มแบบมีระบบ โดยกำหนดขนาดตัวอย่าง เป็นดังนี้ คือ

ในเขตเทศบาล : กำหนด 15 ครัวเรือนตัวอย่างต่อชุมชนอาคาร

นอกเขตเทศบาล : กำหนด 12 ครัวเรือนตัวอย่างต่อหมู่บ้าน

ก่อนที่จะทำการเลือกครัวเรือนตัวอย่างได้มีการจัดเรียงรายชื่อครัวเรือนส่วนบุคคลใหม่ตามขนาดของครัวเรือน ซึ่งวัดด้วยจำนวนสมาชิกในครัวเรือน

ในกรณีของครัวเรือนพิเศษ ในขั้นนี้เป็นการเลือกสมาชิกตัวอย่างจากครัวเรือนพิเศษทุกครัวเรือนในแต่ละชุมชน-อาคาร/หมู่บ้านตัวอย่าง ด้วยวิธีการสุ่มแบบมีระบบ

จำนวนครัวเรือนส่วนบุคคลตัวอย่างทั้งสิ้นที่ต้องการจะแจกแจง จำแนกตามภาค และเขตการปกครอง เป็นดังนี้คือ

ภาค	รวม	ในเขตเทศบาล	นอกเขตเทศบาล
กรุงเทพมหานคร	4,680	4,680	-
กลาง (ยกเว้น กทม.)	26,856	16,200	10,656
เหนือ	16,920	10,440	6,480
ตะวันออกเฉียงเหนือ	17,712	10,800	6,912
ใต้	13,392	7,920	5,472
<b>รวมทั้งราชอาณาจักร</b>	<b>79,560</b>	<b>50,040</b>	<b>29,520</b>

## การหมุนเวียนของหน่วยตัวอย่าง (Rotation sampling)

สำนักงานสถิติแห่งชาติได้เริ่มนำวิธีการเลือกตัวอย่างแบบ Rotation sampling มาประยุกต์ใช้เพื่อเพิ่มคุณภาพตัวประมาณในโครงการสำรวจภาวะการทำงานของประชากร (สรง.) ตั้งแต่ปี พ.ศ. 2545 เป็นต้นมา โดยแผนการเลือกตัวอย่างที่ใช้เป็นแบบ 4 Rotation groups และ 2-2-2 pattern ซึ่งเป็นการแบ่ง ชุมชนอาคาร/หมู่บ้านตัวอย่าง(PSUs) ออกเป็น 4 กลุ่ม (4 -Rotation groups) แต่ละ Rotation group เท่ากับ 1 ใน 4 ของจำนวน PSUs ทั้งสิ้นของจังหวัดนั้นๆและในแต่ละ PSU ทำการเลือกครัวเรือนตัวอย่างจำนวน 2 ชุดสำหรับการปฏิบัติงาน ครัวเรือนตัวอย่างจะถูกสัมภาษณ์ 2 ไตรมาสติดกันแล้วเว้น 2 ไตรมาส และจะถูกสัมภาษณ์อีกใน 2 ไตรมาสต่อไป ซึ่งทำให้ในระหว่างไตรมาสที่ติดกันจะมีครัวเรือนตัวอย่างซ้ำกัน 50 % แต่ละไตรมาสเดียวกันในปีที่ติดกันจะมีครัวเรือนตัวอย่างซ้ำกันระหว่าง 0-100 %

ในการดำเนินงานในปี 2547 นั้น PSU ในแต่ละ Rotation group จะทยอยถูกทดแทนทีละไตรมาส จนครบ 4 Rotation groups ของปี 2545 และใช้ปฏิบัติงานไปจนถึง สรง.48 และ 49 (บางส่วน) สำหรับปี 2549 PSU ในแต่ละ Rotation group ของปี 2547 นี้ จะทยอยถูกทดแทนอีกเช่นเดียวกัน และจะดำเนินการเช่นนี้ไปจนถึงปี 2551

## 2. วิธีการประมาณผล

การเสนอผลของการสำรวจภาวะการทำงานของประชากร ได้เสนอผลการสำรวจในระดับจังหวัด ส่วนในระดับภาค คือ กรุงเทพมหานคร ภาคกลาง(ยกเว้นกรุงเทพมหานคร) ภาคเหนือ ภาคตะวันออกเฉียงเหนือ และภาคใต้ นั้นได้เสนอผลในระดับเขตการปกครอง คือ ในเขตเทศบาลและนอกเขตเทศบาล

ในการประมาณค่า กำหนดให้

k แทนลำดับที่ของชมรมอาคาร/หมู่บ้านตัวอย่าง โดยที่  $k = 1, 2, 3, \dots, m_{hlj}$

i แทนหมวดอายุ-เพศ โดยที่  $i = 1, 2, 3, \dots, 20$

j แทนเขตการปกครอง โดยที่  $j = 1, 2$

l แทนจังหวัด โดยที่  $l = 1, 2, 3, \dots, A_h$

h แทนภาค โดยที่  $h = 1, 2, 3, 4, 5$

### การประมาณค่าย่อรวม

1. สูตรการประมาณค่าย่อรวมที่ปรับแล้วของจำนวนประชากร ที่มีลักษณะที่ต้องการศึกษา X สำหรับหมวดอายุ-เพศ i เขตการปกครอง j จังหวัด l ภาค h คือ

$$x''_{hlji} = \frac{x'_{hlji}}{y'_{hlji}} Y_{hlji} = r_{hlji} Y_{hlji} \dots\dots\dots(1)$$

โดยที่

$x'_{hlji}$  คือ ค่าประมาณย่อยรวมโดยปกติจากการเลือกตัวอย่างสองขั้นตอน ของจำนวนประชากรทั้งสิ้น ที่มีลักษณะที่ต้องการศึกษา X สำหรับหมวดอายุ-เพศ i เขตการปกครอง j จังหวัด l ภาค h

$y'_{hlji}$  คือ ค่าประมาณย่อยรวม โดยปกติจากการเลือกตัวอย่างสองขั้นตอน ของจำนวนประชากรทั้งสิ้น สำหรับหมวดอายุ-เพศ i เขตการปกครอง j จังหวัด l ภาค h

$Y_{hlji}$ <sup>1/</sup> คือ ค่าประมาณจำนวนประชากรทั้งสิ้น ที่ได้จากการคาดประมาณประชากรของประเทศไทย สำหรับหมวดอายุ-เพศ i เขตการปกครอง j จังหวัด l ภาค h

$r_{hlji}$  คือ อัตราส่วนของค่าประมาณจำนวนประชากรทั้งสิ้น ที่มีลักษณะที่ต้องการศึกษา X กับค่าประมาณจำนวนประชากรทั้งสิ้น สำหรับหมวดอายุ-เพศ i เขตการปกครอง j จังหวัด l ภาค h

---

1/ การคาดประมาณประชากรของประเทศไทย พ.ศ. 2543 - 2568 สำนักพัฒนาสังคมและคุณภาพชีวิต สำนักงานคณะกรรมการพัฒนาการเศรษฐกิจและสังคมแห่งชาติ แผนพัฒนาเศรษฐกิจและสังคมแห่งชาติ ฉบับที่ 9 (พฤษภาคม พ.ศ. 2546)

สูตรการคำนวณค่าประมาณยอดรวมโดยปกติ จากการเลือกตัวอย่างสองขั้นตอน คือ

$$i) x'_{hlji} = \frac{1}{m_{hlj}} \sum_{k=1}^{m_{hlj}} \frac{1}{P_{hljk}} \frac{N_{hljk}}{n_{hljk}} x_{hljki} \dots\dots\dots (2)$$

โดยที่

$x_{hljki}$  คือ จำนวนประชากรที่เจงนับได้ทั้งสิ้น ที่มีลักษณะที่ต้องการศึกษา X ในหมวดอายุ-เพศ i ชุมรวมอาคาร/หมู่บ้านตัวอย่าง k เขตการปกครอง j จังหวัด 1 ภาค h

$N_{hljk}$  คือ จำนวนครัวเรือนที่นับจดได้ทั้งสิ้นในชุมรวมอาคาร/หมู่บ้านตัวอย่าง k เขตการปกครอง j จังหวัด 1 ภาค h

$n_{hljk}$  คือ จำนวนครัวเรือนตัวอย่างทั้งสิ้นในชุมรวมอาคาร/หมู่บ้านตัวอย่าง k เขตการปกครอง j จังหวัด 1 ภาค h

$P_{hljk}$  คือ โอกาสในการเลือกชุมรวมอาคาร/หมู่บ้านตัวอย่าง k เขตการปกครอง j จังหวัด 1 ภาค h

$m_{hlj}$  คือ จำนวนชุมรวมอาคาร/หมู่บ้านตัวอย่างทั้งสิ้น ในเขตการปกครอง j จังหวัด 1 ภาค h

$$ii) y'_{hlji} = \frac{1}{m_{hlj}} \sum_{k=1}^{m_{hlj}} \frac{1}{P_{hljk}} \frac{N_{hljk}}{n_{hljk}} y_{hljki} \dots\dots\dots (3)$$

โดยที่

$y_{hljki}$  คือ จำนวนประชากรที่เจงนับได้ทั้งสิ้น ในหมวดอายุ-เพศ i ชุมรวมอาคาร/หมู่บ้านตัวอย่าง k เขตการปกครอง j จังหวัด 1 ภาค h

2. สูตรการประมาณค่ายอดรวมที่ปรับแล้วของจำนวนประชากร ที่มีลักษณะที่ต้องการศึกษา X สำหรับเขตการปกครอง j จังหวัด 1 ภาค h คือ

$$x''_{hlj} = \sum_{i=1}^{20} x''_{hlji} \dots\dots\dots (4)$$

3. สูตรการประมาณค่ายอดรวมที่ปรับแล้วของจำนวนประชากร ที่มีลักษณะที่ต้องการศึกษา X สำหรับหมวดอายุ-เพศ i จังหวัด l ภาค h คือ

$$x''_{hli} = \sum_{j=1}^2 x''_{hlji} \dots\dots\dots (5)$$

4. สูตรการประมาณค่ายอดรวมที่ปรับแล้วของจำนวนประชากรที่มีลักษณะที่ต้องการศึกษา X สำหรับจังหวัด l ภาค h คือ

$$x''_{hl} = \sum_{j=1}^2 x''_{hlj} = \sum_{i=1}^{20} x''_{hli} \dots\dots\dots (6)$$

5. สูตรการประมาณค่ายอดรวมที่ปรับแล้วของจำนวนประชากรที่มีลักษณะที่ต้องการศึกษา X สำหรับหมวดอายุ-เพศ i เขตการปกครอง j ภาค h คือ

$$x''_{hji} = \sum_{l=1}^{A_h} x''_{hlji} \dots\dots\dots (7)$$

โดยที่

$A_h$  คือ จำนวนจังหวัดทั้งสิ้น ในภาค h และ  $\sum_{h=1}^5 A_h = 76$

6. สูตรการประมาณค่ายอดรวมที่ปรับแล้วของจำนวนประชากร ที่มีลักษณะที่ต้องการศึกษา X สำหรับเขตการปกครอง j ภาค h คือ

$$x''_{hj} = \sum_{l=1}^{A_h} x''_{hlj} = \sum_{i=1}^{20} x''_{hji} \dots\dots\dots (8)$$

7. สูตรการประมาณค่ายอดรวมที่ปรับแล้ว ของจำนวนประชากร ที่มีลักษณะที่ต้องการศึกษา X สำหรับหมวดอายุ-เพศ i ภาค h คือ

$$x''_{hi} = \sum_{l=1}^{A_h} x''_{hli} = \sum_{j=1}^2 x''_{hji} \dots\dots\dots (9)$$



8. สูตรการประมาณค่ายอดรวมที่ปรับแล้วของจำนวนประชากร ที่มีลักษณะที่ต้องการศึกษา X สำหรับภาค h คือ

$$x_h'' = \sum_{l=1}^{A_h} x_{hl}'' = \sum_{j=1}^2 x_{hj}'' = \sum_{i=1}^{20} x_{hi}'' \quad \dots\dots\dots (10)$$

9. สูตรการประมาณค่ายอดรวมที่ปรับแล้วของจำนวนประชากร ที่มีลักษณะที่ต้องการศึกษา X สำหรับเขตการปกครอง j ที่ว่าราชอาณาจักร คือ

$$x_j'' = \sum_{h=1}^5 x_{hj}'' \quad \dots\dots\dots (11)$$

10. สูตรการประมาณค่ายอดรวมที่ปรับแล้วของจำนวนประชากร ที่มีลักษณะที่ต้องการศึกษา X สำหรับหมวดอายุ-เพศ i ที่ว่าราชอาณาจักร คือ

$$x_i'' = \sum_{h=1}^5 x_{hi}'' \quad \dots\dots\dots (12)$$

11. สูตรการประมาณค่ายอดรวมที่ปรับแล้วของจำนวนประชากร ที่มีลักษณะที่ต้องการศึกษา X สำหรับ ที่ว่าราชอาณาจักร คือ

$$x'' = \sum_{h=1}^5 x_h'' = \sum_{j=1}^2 x_j'' = \sum_{i=1}^{20} x_i'' \quad \dots\dots\dots (13)$$

### 3. วิธีการเก็บรวบรวมข้อมูล

การสำรวจได้ดำเนินการพร้อมกันทั่วประเทศ ในระหว่างวันที่ 1 - 12 ของเดือน ตุลาคม-ธันวาคม พ.ศ. 2550 มีครัวเรือนที่ตกเป็นตัวอย่างทั้งสิ้น 79,560 ครัวเรือน เป็นครัวเรือนตัวอย่างในกรุงเทพมหานคร 4,680 ครัวเรือน ในเขตเทศบาล 45,360 ครัวเรือน และนอกเขตเทศบาล 29,520 ครัวเรือน สำหรับวิธีการเก็บรวบรวมข้อมูลใช้การสัมภาษณ์หัวหน้าครัวเรือน หรือสมาชิกในครัวเรือนที่ตกเป็นตัวอย่าง โดยพนักงานของสำนักงานสถิติแห่งชาติ ซึ่งมีประสบการณ์ในการสำรวจ ทั้งนี้ ในกรุงเทพมหานครใช้พนักงานทำการสัมภาษณ์ จำนวน 44 คน ในจังหวัดอื่น ๆ จำนวน 830 คน

### 4. การปิดตัวเลข

ในตารางสถิติ ผลรวมของแต่ละจำนวนอาจไม่เท่ากับยอดรวม เนื่องจากข้อมูลแต่ละจำนวนได้มีการปิดเศษเป็นหลักพัน โดยอิสระจากกัน

# **APPENDIX A**

## **METHODOLOGY**

### **1. Sample design**

A Stratified Two-Stage Sampling was adopted for the survey. Provinces were constituted strata. The primary and secondary sampling units were blocks for municipal areas/villages for non-municipal areas and private households/persons in the special households respectively.

#### **Stratification**

Provinces were constituted strata. There were altogether 76 strata. Each stratum was divided into two parts according to the type of local administration, namely municipal areas and non-municipal areas.

#### **Selection of primary sampling unit**

The sample selection of blocks/villages were performed separately and independently in each part by using probability proportional to size-total numbers of households. The total sample blocks/villages was 5,796 from 109,966 blocks/villages.

The total number of sample blocks/villages selected for enumeration by region and type of local administration was as follows:

<b>Region</b>	<b>Total</b>	<b>Municipal areas</b>	<b>Non-municipal areas</b>
<b>Bangkok</b>	312	312	-
<b>Central (excluding Bangkok)</b>	1,968	1,080	888
<b>North</b>	1,236	696	540
<b>Northeast</b>	1,296	720	576
<b>South</b>	984	528	456
<b>Total</b>	<b>5,796</b>	<b>3,336</b>	<b>2,460</b>

### Selection of secondary sampling unit

Private households were our ultimate sampling units. A new listing of private households were made for every sample block/village to serve as the sampling frame. In each sample block/village, a systematic sample of private households were selected with the following sample size:

Municipal areas : 15 sample households per block

Non-municipal areas : 12 sample households per village

Before selecting sample private households in each sample block/village, the list of private households was rearranged by household's size-member of the household.

All special households located within the sample areas were included in the sample and the persons in the special household were systematically selected for the interviewing.

The total number of sample private households selected for enumeration by region and type of local administration was as follows:

Region	Total	Municipal areas	Non-municipal areas
<b>Bangkok</b>	4,680	4,680	-
<b>Central (excluding Bangkok)</b>	26,856	16,200	10,656
<b>North</b>	16,920	10,440	6,480
<b>Northeast</b>	17,712	10,800	6,912
<b>South</b>	13,392	7,920	5,472
<b>Total</b>	<b>79,560</b>	<b>50,040</b>	<b>29,520</b>

### The Rotation Sampling

In order to improve the quality of estimators, the national Statistical office ( NSO ) has applied the contemporary sampling method , “ Rotation Sampling”, to the 2004 Labour Force Survey ( LFS ) since 2002. The sampling plan has been designed as 4 rotation groups and 2 -2 -2 pattern. With this method, the samples of BLK / villages will be divided into 4 rotation groups and this causes the number of PSUs in each province to be equal to a quarter of that of total PSUs. In each PSU, two household sample sets will be selected for operation use. The selected sample households will be interviewed for two continuous quarters. And these households will not be interviewed until the next two quarters. This procedure will result in the 50 % repeated household samples during the continuously sequent quarter and the 0 – 100% repeated household samples during the same quarter in the continuously sequent year.

In 2004, PSU in each rotation group will be replaced quarter by quarter. And this will be done until 4 groups is completely rotated in 2002 , and will be used in LFS 2005 and some parts of LFS 2006. In 2007, PSU in each 2004 rotation group will be replaced in the same way until 2008.

## 2. Method of estimation

The survey results were at regional and provincial level. At the regional level the results were presented separately for the Bangkok and the remaining 75 provinces were classified by region, municipal areas and non-municipal areas.

Let

$k = 1,2,3,\dots,m_{hlj}$  (serial number of sample block/village)

$i = 1,2,3,\dots,20$  (age - sex group)

$j = 1,2$  (type of local administration)

$l = 1,2,3,\dots,A_h$  (province)

$h = 1,2,3,4,5$  (region)

### Estimate of the total number of persons with characteristic X

1. Adjusted estimate of the total number of persons with characteristic X

for the  $i^{\text{th}}$  age-sex group,  $j^{\text{th}}$  area,  $l^{\text{th}}$  province,  $h^{\text{th}}$  region was based on the formula :

$$x''_{hlji} = \frac{x'_{hlji}}{y'_{hlji}} Y_{hlji} = r_{hlji} Y_{hlji} \dots\dots\dots(1)$$

where

$x'_{hlji}$  is the ordinary estimate of the total number of persons with characteristic X for the  $i^{\text{th}}$  age-sex group,  $j^{\text{th}}$  area,  $l^{\text{th}}$  province,  $h^{\text{th}}$  region.

$y'_{hlji}$  is the ordinary estimate of the total population for the  $i^{\text{th}}$  age-sex group,  $j^{\text{th}}$  area,  $l^{\text{th}}$  province,  $h^{\text{th}}$  region.

$Y_{hlji}$ <sup>1/</sup> is the estimate, based on the population projection of the total population for the  $i^{\text{th}}$  age-sex group,  $j^{\text{th}}$  area,  $l^{\text{th}}$  province,  $h^{\text{th}}$  region.

$r_{hlji}$  is the ratio of the estimate of the total number of persons with characteristic X to the estimate of the total population for the  $i^{\text{th}}$  age-sex group,  $j^{\text{th}}$  area,  $l^{\text{th}}$  province,  $h^{\text{th}}$  region.

---

<sup>1/</sup> Population projections for Thailand 2000-2025, Quality of life and social development office, National Economic and Social Development Board, the Ninth National Economic and Social Development Planning, May 2003.

The formula of the estimate from a stratified two-stage sampling was as follows.

$$i) \quad x'_{hlji} = \frac{1}{m_{hlj}} \sum_{k=1}^{m_{hlj}} \frac{1}{P_{hljk}} \frac{N_{hljk}}{n_{hljk}} x_{hljki} \dots\dots\dots (2)$$

where

$x_{hljki}$  is the total number of persons with characteristic X for the  $i^{th}$  age-sex group,  $k^{th}$  sample block/village,  $j^{th}$  area,  $l^{th}$  province,  $h^{th}$  region.

$N_{hljk}$  is the total number of listing households in the  $k^{th}$  sample block/village,  $j^{th}$  area,  $l^{th}$  province,  $h^{th}$  region.

$n_{hljk}$  is the total number of sample households in the  $k^{th}$  sample block/village,  $j^{th}$  area,  $l^{th}$  province,  $h^{th}$  region.

$P_{hljk}$  is the probability of selection of the  $k^{th}$  sample block/village,  $j^{th}$  area,  $l^{th}$  province,  $h^{th}$  region.

$m_{hlj}$  is the total number of sample block/village in the  $j^{th}$  area,  $l^{th}$  province,  $h^{th}$  region.

$$ii) \quad y'_{hlji} = \frac{1}{m_{hlj}} \sum_{k=1}^{m_{hlj}} \frac{1}{P_{hljk}} \frac{N_{hljk}}{n_{hljk}} y_{hljki} \dots\dots\dots (3)$$

where

$y_{hljki}$  is the total number of the population enumerated for the  $i^{th}$  age-sex group,  $k^{th}$  sample block/village,  $j^{th}$  area,  $l^{th}$  province,  $h^{th}$  region.

2. Adjusted estimate of the total number of persons with characteristic X for the  $j^{th}$  area,  $l^{th}$  province,  $h^{th}$  region was based on the formula :

$$x''_{hlj} = \sum_{i=1}^{20} x''_{hlji} \dots\dots\dots(4)$$

3. Adjusted estimate of the total number of persons with characteristic X for the  $i^{th}$  age-sex group,  $l^{th}$  province,  $h^{th}$  region was based on the formula :

$$x''_{hli} = \sum_{j=1}^2 x''_{hlji} \dots\dots\dots(5)$$

4. Adjusted estimate of the total number of persons with characteristic X for the  $l^{\text{th}}$  province,  $h^{\text{th}}$  region was based on the formula :

$$x''_{hl} = \sum_{j=1}^2 x''_{hlj} = \sum_{i=1}^{20} x''_{hli} \dots\dots\dots (6)$$

5. Adjusted estimate of the total number of persons with characteristic X for the  $i^{\text{th}}$  age-sex group,  $j^{\text{th}}$  area,  $h^{\text{th}}$  region was based on the formula :

$$x''_{hji} = \sum_{l=1}^{A_h} x''_{hlji} \dots\dots\dots (7)$$

where

$$A_h \text{ is the total number of provinces in the } h^{\text{th}} \text{ region and } \sum_{h=1}^5 A_h = 76$$

6. Adjusted estimate of the total number of persons with characteristic X for the  $j^{\text{th}}$  area,  $h^{\text{th}}$  region was based on the formula :

$$x''_{hj} = \sum_{l=1}^{A_h} x''_{hlj} = \sum_{i=1}^{20} x''_{hji} \dots\dots\dots (8)$$

7. Adjusted estimate of the total number of persons with characteristic X for the  $i^{\text{th}}$  age-sex group,  $h^{\text{th}}$  region was based on the formula :

$$x''_{hi} = \sum_{l=1}^{A_h} x''_{hli} = \sum_{j=1}^2 x''_{hji} \dots\dots\dots (9)$$

8. Adjusted estimate of the total number of persons with characteristic X for the  $h^{\text{th}}$  region was based on the formula :

$$x''_h = \sum_{l=1}^{A_h} x''_{hl} = \sum_{j=1}^2 x''_{hj} = \sum_{i=1}^{20} x''_{hi} \dots\dots\dots (10)$$

9. Adjusted estimate of the total number of persons with characteristic X for the j<sup>th</sup> area was based on the formula :

$$x''_j = \sum_{h=1}^5 x''_{hj} \dots\dots\dots (11)$$

10. Adjusted estimate of the total number of persons with characteristic X for the i<sup>th</sup> age-sex group of whole kingdom was based on the formula :

$$x''_i = \sum_{h=1}^5 x''_{hi} \dots\dots\dots (12)$$

11 Adjusted estimate of the total number of persons with characteristic X for the whole kingdom was based on the formula :

$$x'' = \sum_{h=1}^5 x''_h = \sum_{j=1}^2 x''_j = \sum_{i=1}^{20} x''_i \dots\dots\dots(13)$$

**3. Data Collection**

Labor force information for this survey quarterly which was conducted during the 1<sup>st</sup>-12<sup>th</sup> of October-December 2007 was obtained through interviews head or member of households of 4,680 households in the Bangkok, 45,360 households in other municipal areas and 29,520 households in non-municipal areas or a total of 79,560 households throughout the kingdom. Fourty four enumerators with previous experience in survey operations were employed in the Bangkok, while in the other provinces (changwats), the field staff comprised 830 enumerators.

**4. In round figures**

In the statistical tables, all absolute figures are independently rounded to the nearest thousand; hence the group total may not always be equal to the sum of the individual figures.

*ภาคผนวก*

*ตารางสถิติสำรวจแรงงาน*

*ไตรมาสที่ 4 : ตุลาคม - ธันวาคม 2550*

*Appendix*

*Statistical Tables*

*Quarter 4 : October - December 2007*



# ที่ราชอาณาจักร

## ตารางสถิติ ทั่วราชอาณาจักร

- ตารางที่ 1 จำนวนประชากร จำแนกตามกลุ่มอายุ สถานภาพแรงงาน และ เพศ
- ตารางที่ 2 จำนวนประชากรอายุ 15 ปี ขึ้นไป จำแนกตามสถานภาพสมรส สถานภาพแรงงาน และ เพศ
- ตารางที่ 3 จำนวนประชากรอายุ 15 ปีขึ้นไป จำแนกตามระดับการศึกษาที่สำเร็จ สถานภาพแรงงาน และ เพศ
- ตารางที่ 4 ผู้มีงานทำ จำแนกตามระดับการศึกษาที่สำเร็จ อาชีพ และ เพศ
- ตารางที่ 5 ผู้มีงานทำ จำแนกตามระดับการศึกษาที่สำเร็จ อุตสาหกรรม และ เพศ
- ตารางที่ 6 ผู้มีงานทำ จำแนกตามสถานภาพการทำงาน อาชีพ และ เพศ
- ตารางที่ 7 ผู้มีงานทำ จำแนกตามสถานภาพการทำงาน อุตสาหกรรม และ เพศ
- ตารางที่ 8 ผู้มีงานทำ จำแนกตามอาชีพ จำนวนชั่วโมงทำงานต่อสัปดาห์ การมีเวลาเหลือพอที่จะทำงานเพิ่มขึ้น และ เพศ
- ตารางที่ 9 ผู้มีงานทำ จำแนกตามอุตสาหกรรม จำนวนชั่วโมงทำงานต่อสัปดาห์ การมีเวลาเหลือพอที่จะทำงานเพิ่มขึ้น และ เพศ
- ตารางที่ 10 ผู้มีงานทำ จำแนกตามสถานภาพการทำงาน จำนวนชั่วโมงทำงานต่อสัปดาห์ การมีเวลาเหลือพอที่จะทำงานเพิ่มขึ้น และ เพศ
- ตารางที่ 11 ผู้มีงานทำ จำแนกตามกลุ่มอายุ ชั่วโมงการทำงานต่อสัปดาห์ การมีเวลาเหลือพอที่จะทำงานเพิ่มขึ้น และ เพศ
- ตารางที่ 12 จำนวนผู้ว่างงาน ที่หางานทำ จำแนกตามระยะเวลาที่หางานทำ ระดับการศึกษาที่สำเร็จ และ เพศ
- ตารางที่ 13 จำนวนผู้ว่างงาน ที่เคยทำงานมาก่อน จำแนกอาชีพที่ทำครั้งสุดท้าย อุตสาหกรรมที่ทำครั้งสุดท้าย และ เพศ
- ตารางที่ 14 ลูกจ้าง จำแนกตามค่าจ้างเฉลี่ย ผลประโยชน์อื่นๆ ที่ได้รับ อุตสาหกรรม และ เพศ
- ตารางที่ 15 ลูกจ้างเอกชน จำแนกตามค่าจ้างเฉลี่ย ผลประโยชน์อื่นๆ ที่ได้รับ อุตสาหกรรม และ เพศ
- ตารางที่ 16 ลูกจ้างรัฐบาล จำแนกตามค่าจ้างเฉลี่ย ผลประโยชน์อื่นๆ ที่ได้รับ อุตสาหกรรมและ เพศ
- ตารางที่ 17 ลูกจ้าง จำแนกตาม อาชีพ ระดับของรายได้ และ เพศ
- ตารางที่ 18 ลูกจ้าง จำแนกตาม อุตสาหกรรม ระดับของรายได้ และ เพศ

ตารางที่ 1 จำนวนประชากร ชั้นนอกตามกลุ่มอายุ สถานภาพแรงงาน และเพศ ทั้งราชอาณาจักร  
Table 1 POPULATION BY AGE GROUP, LABOR FORCE STATUS AND SEX, WHOLE KINGDOM

ไตรมาสที่ 4/2550 : Quarter-4/2007

หน่วยนับ : In Thousands

สถานภาพแรงงาน	รวม	กลุ่มอายุ Age Group									LABOR FORCE STATUS
		<15	15-19	20-24	25-29	30-34	35-39	40-49	50-59	>= 60	
<b>โดยรวม</b>	65,909.4	14,645.5	5,259.5	5,275.9	5,329.2	5,401.7	5,490.0	10,230.1	7,148.1	7,129.5	<b>TOTAL</b>
<b>กำลังแรงงานรวม</b>	37,380.5	-	1,464.5	3,650.8	4,681.5	4,865.8	4,996.3	9,171.7	5,838.1	2,711.7	<b>Total Labor Force</b>
<b>1. กำลังแรงงานปัจจุบัน</b>	37,287.7	-	1,455.4	3,636.3	4,668.2	4,855.7	4,991.3	9,156.9	5,823.8	2,700.2	<b>1. Current labor force</b>
1.1 ผู้จ้างทำ	36,872.7	-	1,392.4	3,483.7	4,599.5	4,814.7	4,963.7	9,119.0	5,802.6	2,697.1	1.1 Employed
- ทำงาน	36,421.3	-	1,377.1	3,444.0	4,549.3	4,760.6	4,912.5	9,011.9	5,717.5	2,648.4	- At work
- ไม่ทำงานแต่มีงานประจำ	451.4	-	15.3	39.8	50.2	54.1	51.2	107.1	85.1	48.7	- With job but not at work
1.2 ผู้ว่างงาน	415.0	-	62.9	152.6	68.7	41.0	27.6	37.9	21.2	3.1	1.2 Unemployed
- หางานทำ	78.2	-	9.7	30.8	15.2	6.8	5.1	5.6	4.5	0.5	- Looking for work
- ไม่ทำงานทั้งพร้อมที่จะทำงาน	336.8	-	53.2	121.8	53.4	34.2	22.5	32.4	16.7	2.6	- Not looking/available for work
<b>2. กำลังแรงงานที่รอฤดูกาล</b>	92.8	-	9.2	14.5	13.3	10.1	5.1	14.8	14.4	11.5	<b>2. Seasonally inactive labor force</b>
<b>ผู้ไม่อยู่ในกำลังแรงงาน</b>	13,883.5	-	3,794.9	1,625.1	647.7	535.9	493.7	1,058.4	1,310.0	4,417.8	<b>Persons not in Labor Force</b>
1. ทำงานบ้าน	4,444.1	-	218.0	543.9	431.1	406.9	386.9	816.5	929.0	711.7	1. Household work
2. เรียนหนังสือ	4,318.5	-	3,391.7	834.3	83.2	6.5	1.3	0.4	0.0	1.1	2. Studies
3. ยังเด็ก/ชร/ไม่สามารถทำงานได้	4,260.8	-	56.5	104.6	78.5	81.9	79.1	173.5	201.6	3,485.1	3. Too young/old/incapable of work
4. อื่น ๆ	860.2	-	128.8	142.4	54.8	40.6	26.4	68.1	179.4	219.9	4. Others
<b>ผู้ไม่อยู่ต่ำกว่า 15 ปี</b>	14,645.5	-	-	-	-	-	-	-	-	-	<b>Persons under 15 years of age</b>

ตารางที่ 1 จำนวนประชากร จำแนกตามกลุ่มอายุ สถานภาพแรงงาน และเพศ ทั้งราชอาณาจักร

Table 1 POPULATION BY AGE GROUP, LABOR FORCE STATUS AND SEX, WHOLE KINGDOM

สถานภาพแรงงาน	กลุ่มอายุ										LABOR FORCE STATUS	
	รวม	<15	15-19	20-24	25-29	30-34	35-39	40-49	50-59	>=60		
ชาย	32,371.1	7,477.9	2,685.2	2,081.4	2,693.1	2,671.0	2,643.4	4,900.4	3,409.0	3,175.9	MALE	
ทั้งหมดรวม	20,144.4	-	925.7	2,049.9	2,542.5	2,573.7	2,567.7	4,735.8	3,160.6	1,888.6	Total Labor Force	
1. กำลังแรงงานเบื้องต้น	20,097.8	-	922.1	2,040.2	2,531.4	2,567.6	2,565.8	4,731.6	3,156.3	1,882.9	1. Current labor force	
1.1 ผู้มีงานทำ	19,849.8	-	882.4	1,947.1	2,490.4	2,546.3	2,548.6	4,710.1	3,143.1	1,881.7	1.1 Employed	
- ทำงาน	19,590.1	-	870.1	1,926.3	2,466.1	2,519.7	2,518.4	4,650.6	3,088.5	1,550.5	- At work	
- ไม่ทำงานเต็มเวลาประจำ	259.6	-	12.3	20.7	24.4	26.7	30.2	59.5	54.6	31.2	- With job but not at work	
1.2 ผู้ว่างงาน	248.1	-	39.6	93.2	40.9	21.2	17.2	21.5	13.2	1.1	1.2 Unemployed	
- หางานทำ	44.1	-	3.9	18.0	8.8	3.2	3.5	4.3	2.5	-	- Looking for work	
- ไม่หางานทำพร้อมที่จะทำงาน	203.9	-	35.8	75.2	32.1	18.0	13.7	17.3	10.8	1.1	- Not looking/available for work	
2. กำลังแรงงานที่ว่างออก	46.5	-	3.6	9.6	11.1	6.1	1.9	4.2	4.3	5.8	2. Seasonally inactive labor force	
ผู้ไม่อยู่ในกำลังแรงงาน	4,714.8	-	1,759.5	631.6	150.6	97.3	75.7	164.6	248.3	1,587.2	Persons not in Labor Force	
1. ทำงานบ้าน	182.6	-	25.3	20.6	21.0	12.5	9.6	20.5	35.3	37.9	1. Household work	
2. เรียนหนังสือ	2,101.1	-	1,615.3	439.2	43.5	1.9	0.2	0.3	-	0.8	2. Studies	
3. ชั่วดีกร/ไม่สามารถทำงานได้	1,888.5	-	29.1	63.6	55.9	58.7	49.7	97.5	107.0	1,397.1	3. Too young/old/incapable of work	
4. อื่น ๆ	572.7	-	89.9	108.2	30.3	24.1	16.3	46.3	106.0	151.4	4. Others	
ผู้ถือสูทต่ำกว่า 15 ปี	7,477.9	-	-	-	-	-	-	-	-	-	Persons under 15 years of age	
หญิง	33,572.3	7,167.5	2,574.3	2,594.4	2,636.1	2,730.7	2,846.7	5,329.7	3,739.1	3,953.7	FEMALE	
ทั้งหมดรวม	17,236.1	-	538.9	1,600.9	2,139.0	2,292.2	2,428.7	4,435.9	2,677.5	1,123.1	Total Labor Force	
1. กำลังแรงงานเบื้องต้น	17,189.8	-	533.3	1,596.1	2,136.8	2,288.2	2,425.5	4,425.3	2,667.4	1,117.3	1. Current labor force	
1.1 ผู้มีงานทำ	17,022.9	-	510.0	1,536.7	2,109.1	2,268.4	2,415.1	4,408.9	2,659.5	1,115.4	1.1 Employed	
- ทำงาน	16,831.2	-	507.0	1,517.6	2,083.2	2,241.0	2,394.2	4,361.4	2,638.9	1,097.9	- At work	
- ไม่ทำงานเต็มเวลาประจำ	191.7	-	3.0	19.0	25.8	27.4	20.9	47.6	30.5	17.5	- With job but not at work	
1.2 ผู้ว่างงาน	166.9	-	23.3	59.4	27.7	19.8	10.4	16.4	8.0	1.9	1.2 Unemployed	
- หางานทำ	34.1	-	5.9	12.8	6.4	3.6	1.6	1.3	2.0	0.5	- Looking for work	
- ไม่หางานทำพร้อมที่จะทำงาน	132.9	-	17.4	46.6	21.3	16.2	8.8	15.1	6.0	1.5	- Not looking/available for work	
2. กำลังแรงงานที่ว่างออก	46.3	-	5.6	4.8	2.2	4.0	3.2	10.6	10.0	5.7	2. Seasonally inactive labor force	
ผู้ไม่อยู่ในกำลังแรงงาน	9,168.7	-	2,035.4	993.5	497.1	438.6	418.0	893.8	1,061.7	2,830.6	Persons not in Labor Force	
1. ทำงานบ้าน	4,261.5	-	192.7	523.4	410.2	394.4	377.4	796.0	893.7	673.8	1. Household work	
2. เรียนหนังสือ	2,217.4	-	1,776.4	395.1	39.8	4.6	1.2	0.0	0.0	0.3	2. Studies	
3. ชั่วดีกร/ไม่สามารถทำงานได้	2,402.3	-	27.4	40.9	22.7	23.2	29.4	76.1	94.6	2,088.0	3. Too young/old/incapable of work	
4. อื่น ๆ	287.5	-	38.9	34.1	24.5	16.4	10.0	21.8	73.3	68.5	4. Others	
ผู้ถือสูทต่ำกว่า 15 ปี	7,167.5	-	-	-	-	-	-	-	-	-	Persons under 15 years of age	

ไตรมาสที่ 4:2550 : Quarter-4/2007

หน่วยนับพัน : In Thousands

ตารางที่ 2 จำนวนประชากรอายุ 15 ปีขึ้นไป จำแนกตามสถานภาพสมรส สถานภาพแรงงาน และเพศ ทั้งราชอาณาจักร  
TABLE 2 POPULATION 15 YEARS AND OVER BY MARITAL STATUS, LABOR FORCE STATUS AND SEX, WHOLE KINGDOM

ไตรมาสที่ 4/2550 : Quarter 4/2007

หน่วยเป็นพัน : In Thousands

สถานภาพแรงงาน	รวม Total	เคยสมรส Ever-Married				LABOR FORCE STATUS		
		โสด Single	สมรส Married	หย่า Divorced	ไม่ทราบ Unknown			
ยอดรวม	51,264.0	13,144.8	33,033.8	3,461.7	734.5	882.8	6.4	TOTAL
กำลังแรงงานรวม	37,580.5	7,728.8	27,010.3	1,341.8	585.6	707.9	6.0	Total Labor Force
1. กำลังแรงงานปัจจุบัน	37,287.7	7,704.0	26,951.5	1,336.3	582.8	707.2	6.0	1. Current labor force
1.1 ผู้มีงานทำ	36,872.7	7,462.2	26,800.0	1,329.4	578.3	696.9	6.0	1.1 Employed
- ทำงาน	36,421.3	7,389.2	26,465.2	1,302.8	570.1	688.0	6.0	- At work
- ไม่ทำงานแต่มีงานประจำ	451.4	73.0	334.8	26.6	8.2	8.8	-	- With job but not at work
1.2 ผู้ว่างงาน	415.0	241.8	151.5	6.9	4.5	10.4	-	1.2 Unemployed
- หางานทำ	78.2	45.3	29.7	1.7	1.0	0.5	-	- Looking for work
- ไม่หางานทำพร้อมที่จะทำงาน	336.8	196.5	121.8	5.2	3.5	9.9	-	- Not looking/available for work
2. กำลังแรงงานที่รอฤดูกาล	92.8	24.9	58.8	5.5	2.8	0.7	-	2. Seasonally inactive labor force
ผู้ไม่อยู่ในกำลังแรงงาน	13,883.5	5,416.0	6,023.5	2,119.9	148.9	1,749	0.4	Persons not in Labor Force
1. ทำงานบ้าน	4,444.1	276.7	3,629.0	387.7	66.2	84.5	-	1. Household work
2. เรียนหนังสือ	4,318.5	4,233.6	80.3	2.0	0.4	2.2	-	2. Studies
3. ชังเด็ก ขรา/ไม่สามารถทำงานได้	4,260.8	562.7	1,882.9	1,678.5	61.6	74.7	0.2	3. Too young/old/incapable of work
4. อื่น ๆ	860.2	342.9	431.2	51.6	20.7	13.5	0.2	4. Others

ตารางที่ 2 จำนวนประชากรอายุ 15 ปีขึ้นไป จำแนกตามสถานภาพสมรส สถานภาพแรงงาน และเพศ ทั้งราชอาณาจักร

TABLE 2 POPULATION 15 YEARS AND OVER BY MARITAL STATUS, LABOR FORCE STATUS AND SEX, WHOLE KINGDOM

สถานภาพแรงงาน	รวม				เพศชาย Ever-Married				LABOR FORCE STATUS	
	Total	โสด Single	สมรส Married	หย่า Widowed	หย่า Divorced	แยกกันอยู่ Separated	ไม่ทราบ Unknown	Total Labor Force	MALE	
<b>ชาย</b>	24,859.2	7,425.4	16,187.6	661.3	258.0	323.5	3.4			
<b>กำลังแรงงานรวม</b>	20,144.4	4,725.1	14,648.7	275.7	217.9	273.9	3.2	Total Labor Force		
<b>1. กำลังแรงงานปัจจุบัน</b>	20,097.8	4,706.8	14,627.2	272.4	215.2	273.1	3.2	1. Current labor force		
1.1 ผู้ใช้งานทำ	19,849.8	4,547.8	14,547.5	271.2	212.6	267.5	3.2	1.1 Employed		
- ทำงาน	19,590.1	4,493.5	14,358.1	263.7	210.7	260.9	3.2	- At work		
- ไม่ทำงานเต็มงานประจำ	259.6	54.2	189.4	7.5	1.9	6.6	-	- With job but not at work		
1.2 ผู้ว่างงาน	248.1	159.0	79.7	1.2	2.6	5.6	-	1.2 Unemployed		
- หางานทำ	44.1	26.4	16.7	-	0.7	0.4	-	- Looking for work		
- ไม่ทำงานทำพร้อมที่จะทำงาน	203.9	132.6	63.0	1.2	1.8	5.3	-	- Not looking/available for work		
<b>2. กำลังแรงงานที่ออกจาก</b>	46.5	18.3	21.5	3.3	2.7	0.7	-	2. Seasonally inactive labor force		
<b>ผู้ไม่อยู่ในกำลังแรงงาน</b>	4,714.8	2,700.4	1,538.9	385.6	40.1	49.6	0.2	Persons not in Labor Force		
1. ทำงานบ้าน	182.6	61.2	100.9	16.8	1.1	2.7	-	1. Household work		
2. เรียนหนังสือ	2,101.1	2,065.9	32.9	1.3	-	1.0	-	2. Studies		
3. ยังกักขัง/ไม่สามารถทำงานได้	1,858.5	321.0	1,120.0	353.8	26.9	36.7	0.0	3. Too young/old/incapable of work		
4. อื่น ๆ	572.7	252.4	285.1	13.7	12.1	9.2	0.2	4. Others		
<b>หญิง</b>	26,404.8	5,719.4	16,846.2	2,800.4	476.6	559.3	3.0		FEMALE	
<b>กำลังแรงงานรวม</b>	17,236.1	3,003.8	12,361.6	1,066.1	367.8	434.1	2.8	Total Labor Force		
<b>1. กำลังแรงงานปัจจุบัน</b>	17,189.8	2,997.2	12,324.3	1,063.9	367.6	434.1	2.8	1. Current labor force		
1.1 ผู้ใช้งานทำ	17,022.9	2,914.4	12,252.5	1,058.3	365.7	429.3	2.8	1.1 Employed		
- ทำงาน	16,831.2	2,895.6	12,107.1	1,039.2	359.4	427.1	2.8	- At work		
- ไม่ทำงานเต็มงานประจำ	191.7	18.7	145.3	19.1	6.4	2.2	-	- With job but not at work		
1.2 ผู้ว่างงาน	166.9	82.8	71.9	5.6	1.9	4.7	-	1.2 Unemployed		
- หางานทำ	34.1	19.0	13.1	1.7	0.2	0.1	-	- Looking for work		
- ไม่ทำงานทำพร้อมที่จะทำงาน	132.9	63.8	58.8	3.9	1.7	4.6	-	- Not looking/available for work		
<b>2. กำลังแรงงานที่ออกจาก</b>	46.3	6.6	37.3	2.3	0.1	-	-	2. Seasonally inactive labor force		
<b>ผู้ไม่อยู่ในกำลังแรงงาน</b>	9,168.7	2,715.6	4,484.6	1,734.2	108.8	125.2	0.2	Persons not in Labor Force		
1. ทำงานบ้าน	4,261.5	215.5	3,528.1	370.9	65.1	81.8	-	1. Household work		
2. เรียนหนังสือ	2,217.4	2,167.7	47.4	0.7	0.4	1.2	-	2. Studies		
3. ยังกักขัง/ไม่สามารถทำงานได้	2,402.3	241.8	762.9	1,324.7	34.7	38.0	0.2	3. Too young/old/incapable of work		
4. อื่น ๆ	287.5	90.6	146.1	37.9	8.7	4.3	-	4. Others		

ไตรมาสที่ 4/2550 : Quarter-4/2007

หน่วยนับพัน : In Thousands

ตารางที่ 3 จำนวนประชากรอายุ 15 ปีขึ้นไป อันแนกตามระดับการศึกษาที่สำเร็จ สถานภาพแรงงาน และเพศ ทั้งราชอาณาจักร  
TABLE 3 POPULATION 15 YEARS AND OVER BY LEVEL OF EDUCATIONAL ATTAINMENT, LABOR FORCE STATUS AND SEX, WHOLE KINGDOM

ไตรมาสที่ 4/2550 : Quarter 4/2007

หน่วยเป็นพัน : In Thousands

สถานภาพแรงงาน	รวม	ไม่มีการศึกษา None	ต่ำกว่า ประถมศึกษา Less than Elementary	ต่ำกว่า ประถมศึกษา ต่ำกว่า Elementary	ประถม ศึกษา Lower Secondary	มัธยมศึกษา ตอนต้น Lower Secondary	มัธยมศึกษาตอนปลาย Upper Secondary Level				อุดมศึกษา Higher Level				อื่นๆ Others	ไม่ทราบ Unknown	LABOR FORCE STATUS
							General/ Academic	สายอาชีพ Vocational	สายวิชา- การศึกษา Teacher Training	สายวิชา- การศึกษ Academic Education	สายวิชา- การศึกษ Higher Technical Education	สายวิชา- การศึกษ Teacher Training					
													สายสามัญ General/ Academic	สายอาชีพ Vocational			
ยอดรวม	51,264.0	2,530.3	16,521.8	10,399.7	8,883.7	4,899.9	1,697.6	25.8	3,350.4	1,901.7	852.4	37.8	162.9	TOTAL			
กำลังแรงงานรวม	37,380.5	1,244.7	11,951.2	8,478.7	5,423.7	3,566.1	1,203.9	16.4	2,991.7	1,611.6	731.0	33.7	127.7	Total Labor Force			
1. กำลังแรงงานที่ดูขึ้น	37,287.7	1,241.4	11,920.4	8,451.8	5,394.3	3,565.6	1,203.6	16.4	2,991.2	1,610.5	731.0	33.7	127.7	1. Current labor force			
1.1 ผู้ใช้งานที่	36,872.7	1,233.5	11,878.9	8,372.5	5,309.9	3,487.0	1,186.4	16.4	2,920.0	1,581.9	725.2	33.3	127.7	1.1 Employed			
- ทำงาน	36,421.3	1,219.1	11,701.6	8,260.8	5,252.0	3,448.2	1,178.8	16.0	2,904.3	1,568.2	715.6	30.8	125.9	- At work			
- ไม่ทำงานแต่มีงานประจำ	451.4	14.4	177.4	111.7	57.9	38.8	7.6	0.4	15.7	13.7	9.6	2.4	1.8	- With job but not at work			
1.2 ผู้ว่างงาน	415.0	7.8	41.5	79.3	84.4	78.6	17.2	-	71.2	28.6	5.9	0.5	-	1.2 Unemployed			
- หางานทำ	78.2	1.5	7.3	13.2	11.3	15.8	2.7	-	18.1	7.6	0.6	-	-	- Looking for work			
- ไม่ทำงานหรือพร้อมที่จะทำงาน	336.8	6.3	34.1	66.2	73.1	62.8	14.5	-	53.0	21.0	5.2	0.5	-	- Not looking/available for work			
2. กำลังแรงงานที่ออกนอก	92.8	3.3	30.8	26.9	29.4	0.5	0.3	-	0.5	1.1	-	-	-	2. Seasonally inactive labor force			
ผู้ไม่อยู่ในกำลังแรงงาน	13,883.5	1,285.6	4,570.6	1,921.0	3,460.1	1,333.7	493.7	9.4	358.7	290.1	121.4	4.0	35.2	Persons not in Labor Force			
1. ทำงานบ้าน	4,444.1	282.2	1,758.7	841.6	699.6	397.5	119.3	1.7	160.2	131.0	37.7	2.0	12.7	1. Household work			
2. เรียนหนังสือ	4,318.5	-	2.7	766.1	2,387.6	748.3	299.1	-	29.1	84.1	1.4	0.1	-	2. Studies			
3. ยังเด็ก หรือ/ไม่สามารถทำงานได้	4,260.8	985.4	2,646.5	187.6	172.6	93.4	30.5	2.4	65.2	29.3	29.0	1.9	16.9	3. Too young/old/incapable of work			
4. อื่น ๆ	860.2	18.0	162.7	125.7	200.3	94.6	44.8	5.3	104.2	45.7	53.3	0.0	5.6	4. Others			

1/ รวมอาชีพระยะสั้น 1/ Including Short Course Vocational

ตารางที่ 3 จำนวนประชากรอายุ 15 ปีขึ้นไป จำแนกตามระดับการศึกษาที่สำเร็จ สถานภาพแรงงาน และเพศ ทั้งราชอาณาจักร

TABLE 3 POPULATION 15 YEARS AND OVER BY LEVEL OF EDUCATIONAL ATTAINMENT, LABOR FORCE STATUS AND SEX, WHOLE KINGDOM

ไตรมาสที่ 4/2550 : Quarter 4/2007

หน่วยเป็นพัน : In Thousands

สถานภาพแรงงาน	รวม	ไม่มี การศึกษา	ต่ำกว่า ประถมศึกษา	ประถม ศึกษา	มัธยมศึกษา ตอนต้น	มัธยมศึกษาตอนปลาย					อุดมศึกษา			อื่นๆ /	ไม่ทราบ	LABOR FORCE STATUS
						Upper Secondary Level		Higher Level			สายวิชา- การศึกษา	สายวิชา- Technical Education	สายวิชา- Academic Training			
						สายสามัญ General/ Academic	สายวิชาชีพ Vocational	สายวิชา- การศึกษา Teacher Training	สายวิชา- การศึกษา Higher Technical Education	สายวิชา- การศึกษา Teacher Training						
Total	None	Elementary	Elementary	Secondary	General/ Academic	Vocational	Teacher Training	Academic Training	Higher Technical Education	Higher Teacher Training	Others	Unknown				
ชาย	24,859.2	7,950.0	7,424.8	5,402.1	4,762.7	2,553.1	995.6	14.0	1,522.4	961.4	339.5	20.6	88.0		MALE	
กำลังแรงงานรวม	20,144.4	4,928.8	6,107.2	4,750.3	3,328.4	2,041.6	760.8	10.3	1,394.4	867.4	296.8	19.5	75.0		Total Labor Force	
1. กำลังแรงงานปัจจุบัน	20,097.8	4,923.3	6,095.0	4,735.9	3,311.1	2,041.1	760.5	10.3	1,393.9	866.5	296.8	19.5	75.0		1. Current labor force	
1.1 ผู้จ้างทำ	19,849.8	4,873.3	6,072.5	4,682.2	3,253.0	1,995.3	750.0	10.3	1,360.5	851.1	293.6	19.0	75.0		1.1 Employed	
- ทำงาน	19,590.1	4,825.5	5,970.1	4,610.7	3,220.0	1,973.9	747.1	10.0	1,355.8	840.6	288.4	17.1	73.9		- At work	
- ไม่ทำงานแต่มีงานประจำ	259.6	4.9	102.4	71.5	32.9	21.4	2.9	0.3	4.7	10.4	5.2	1.9	1.1		- With job but not at work	
1.2 ผู้ว่างงาน	248.1	4.9	22.5	53.7	58.1	48.8	10.5	-	33.4	15.4	3.2	0.5	-		1.2 Unemployed	
- หางานทำ	44.1	1.2	4.4	9.6	5.9	7.2	1.6	-	8.9	5.2	0.2	-	-		- Looking for work	
- ไม่ทำงานทำพร้อมที่จะทำงาน	203.9	3.8	18.1	44.1	52.2	38.7	8.9	-	24.4	10.2	3.0	0.5	-		- Not looking/available for work	
2. กำลังแรงงานที่รอฤดูกาล	46.5	0.5	12.2	14.4	17.3	0.5	0.3	-	0.5	0.8	-	-	-		2. Seasonally inactive labor force	
ผู้ไม่อยู่ในกำลังแรงงาน	4,714.8	302.2	1,317.6	651.8	1,434.4	491.5	234.8	3.7	1,280.0	94.0	42.7	1.1	13.0		Persons not in Labor Force	
1. ทำงานบ้าน	182.6	9.1	68.2	28.4	29.6	21.7	6.4	0.4	14.2	2.8	1.2	-	0.8		1. Household work	
2. เรียนหนังสือ	2,101.1	-	1.3	396.6	1,127.4	351.6	168.8	-	10.8	44.3	0.2	0.1	-		2. Studies	
3. ยึดถือ ศรัทธา ไม่สามารถทำงานได้	1,858.5	285.4	1,159.1	130.1	125.8	55.0	23.4	0.8	39.5	18.0	12.5	1.0	7.8		3. Too young/old/incapable of work	
4. อื่น ๆ	572.7	7.7	89.0	96.7	151.5	63.2	36.1	2.5	63.6	29.0	28.8	0.0	4.4		4. Others	
หญิง	26,404.8	1,735.3	9,097.0	4,997.7	4,121.0	2,366.8	702.0	11.8	1,828.0	940.4	512.9	17.1	74.9		FEMALE	
กำลังแรงงานรวม	17,236.1	751.9	5,844.0	3,738.4	2,095.3	1,524.5	443.1	6.1	1,597.3	744.3	434.2	14.2	52.8		Total Labor Force	
1. กำลังแรงงานปัจจุบัน	17,189.8	749.1	5,825.4	3,715.9	2,083.3	1,524.5	443.1	6.1	1,597.3	744.0	434.2	14.2	52.8		1. Current labor force	
1.1 ผู้จ้างทำ	17,022.9	746.2	5,806.5	3,690.3	2,057.0	1,491.7	436.4	6.1	1,559.5	730.8	431.6	14.2	52.8		1.1 Employed	
- ทำงาน	16,831.2	736.6	5,731.5	3,650.1	2,032.0	1,474.3	431.7	5.9	1,548.5	727.6	427.2	13.7	52.1		- At work	
- ไม่ทำงานแต่มีงานประจำ	191.7	9.5	75.0	40.2	25.0	17.4	4.7	0.1	11.0	3.2	4.4	0.5	0.7		- With job but not at work	
1.2 ผู้ว่างงาน	166.9	2.9	19.0	25.6	26.3	32.8	6.7	-	37.8	13.2	2.6	-	-		1.2 Unemployed	
- หางานทำ	34.1	0.3	2.9	3.6	5.5	8.7	1.1	-	9.2	2.4	0.4	-	-		- Looking for work	
- ไม่ทำงานทำพร้อมที่จะทำงาน	132.9	2.6	16.0	22.0	20.9	24.1	5.7	-	28.6	10.8	2.2	-	-		- Not looking/available for work	
2. กำลังแรงงานที่รอฤดูกาล	46.3	2.8	18.6	12.5	12.1	-	-	-	-	0.3	-	-	-		2. Seasonally inactive labor force	
ผู้ไม่อยู่ในกำลังแรงงาน	9,168.7	983.4	3,253.0	1,269.2	2,025.7	842.2	258.9	5.7	2,307.0	196.1	78.6	2.9	22.2		Persons not in Labor Force	
1. ทำงานบ้าน	4,261.5	273.1	1,690.5	813.3	670.0	378.8	112.8	1.4	1,460.0	128.2	36.5	2.0	11.9		1. Household work	
2. เรียนหนังสือ	2,217.4	-	1.4	369.5	1,260.2	396.7	130.4	-	18.3	39.9	1.2	-	-		2. Studies	
3. ยึดถือ ศรัทธา ไม่สามารถทำงานได้	2,402.3	700.0	1,487.4	57.6	46.8	38.4	7.1	1.6	25.8	11.3	16.5	0.9	9.1		3. Too young/old/incapable of work	
4. อื่น ๆ	287.5	10.3	73.8	29.0	48.8	31.4	8.7	2.8	40.6	16.7	24.5	-	1.2		4. Others	

/ รวมอาชีพระยะสั้น / Including Short Course Vocational



ตารางที่ 4 จำนวนผู้มีงานทำ อันแยกตามระดับการศึกษาที่สำเร็จ อาชีพ และเพศ ทั้งราชอาณาจักร  
TABLE 4 EMPLOYED PERSONS BY LEVEL OF EDUCATIONAL ATTAINMENT, OCCUPATION AND SEX, WHOLE KINGDOM

ไตรมาสที่ 4/2550 : Quarter 4/2007

หน่วยเป็นพัน : In Thousands

อาชีพ Occupation	รวม Total	ไม่มี การศึกษา None	ต่ำกว่า ประถมศึกษา Less than Elementary	ประถมศึกษา Elementary	มัธยมศึกษา ตอนต้น Lower Secondary	มัธยมศึกษาตอนปลาย Upper Secondary Level				อุดมศึกษา Higher Level		อื่นๆ Others	ไม่ทราบ Unknown	TOTAL
						สาขามัธยมศึกษา General/ Academic	สายอาชีพ Vocational	สายวิชา- การศึกษา Teacher Training	สายวิชาการ Academic	สายวิชาชีพ Higher Technical Education	สายวิชา- การศึกษา Teacher Training			
1. ผู้มีวุฒิกฎหมาย ข้าราชการระดับอาวุโส และผู้จัดการ	3,687.7	1,233.5	11,878.9	8,372.5	5,309.9	3,487.0	1,186.4	16.4	2,920.0	1,581.9	725.2	33.3	1,277	TOTAL
2. ผู้ประกอบวิชาชีพด้านต่างๆ	2,495.9	41.2	772.3	318.7	320.5	258.3	94.5	2.7	491.2	125.9	57.0	0.6	13.1	1. Legislators, senior officials and managers
3. ผู้ประกอบวิชาชีพด้านเทคนิคสาขาต่างๆ และอาชีพที่เกี่ยวข้อง	1,429.5	0.6	14.4	10.7	11.3	13.6	8.5	0.7	688.3	183.6	493.7	-	4.2	2. Professionals
4. เติมนิน	1,567.3	4.5	60.3	63.8	118.5	138.7	164.7	2.3	663.9	302.2	40.3	0.1	8.0	3. Technicians and associate professionals
5. พนักงานบริการและพนักงานในร้านค้า และตลาด	1,389.2	1.5	40.8	56.2	151.4	235.4	152.2	1.2	486.1	224.1	32.8	-	7.5	4. Clerks
6. ผู้ปฏิบัติงานที่มีชื่อในด้านการเกษตร และการประมง	5,149.5	1,150	1,385.0	931.3	957.1	771.6	267.8	3.1	366.9	264.0	52.2	3.7	31.8	5. Service workers and shop and market sales workers
7. ผู้ปฏิบัติงานด้านความสามารถทางฝีมือ และธุรกิจการค้าที่เกี่ยวข้อง	13,528.1	654.1	6,393.9	3,666.8	1,573.2	860.5	130.9	2.7	70.6	132.3	24.8	8.3	10.2	6. Skilled agricultural and fishery workers
8. ผู้ปฏิบัติงานโรงงานและเครื่องจักร และผู้ใช้ปฏิบัติงานด้านการประกอบ	3,752.9	111.1	1,041.6	1,118.7	701.4	342.7	156.3	2.0	60.7	188.9	10.2	6.6	12.7	7. Craft and related trades workers
9. อาชีพขั้นพื้นฐานต่างๆ ในด้านการขาย และการให้บริการ	3,049.3	37.2	505.9	814.2	783.3	569.0	152.8	0.3	42.8	111.0	5.7	8.9	18.1	8. Plant and machine operators and assemblers
10. คนงานซึ่งมิได้จัดแนกไว้ในหมวดอื่น	4,464.9	268.2	1,663.1	1,389.0	690.5	289.8	57.8	1.4	27.8	45.1	8.2	5.1	18.9	9. Elementary occupations
	46.1	0.1	1.8	3.2	2.7	7.5	0.9	-	21.6	4.8	0.3	-	3.4	10. Workers not classifiable by occupation

L/ รวมอาชีพระยะสั้น L/ Including Short Course Vocational

ตารางที่ 4 จำนวนผู้จ้างทำ ชั้นมัธยมศึกษาที่สำเร็จ อาชีพ และเพศ ทั้งราชอาณาจักร

TABLE 4 EMPLOYED PERSONS BY LEVEL OF EDUCATIONAL ATTAINMENT, OCCUPATION AND SEX, WHOLE KINGDOM

อาชีพ	รวม	ไม่มีการศึกษา	ต่ำกว่าประถมศึกษา	ประถมศึกษา	ชั้นมัธยมศึกษาตอนปลาย				อุดมศึกษา			ไม่ทราบ	อื่น ๆ	อาชีพ			
					None	Elementary	Lower Secondary	General/Academic	Vocational	Teacher Training	Academic				Higher Level		Unknown
															Higher Technical Education	Higher Teacher Training	
<b>ชาย</b>	<b>19,849.8</b>	<b>487.3</b>	<b>6,072.5</b>	<b>4,682.2</b>	<b>3,253.0</b>	<b>1,995.3</b>	<b>750.0</b>	<b>10.3</b>	<b>1,360.5</b>	<b>851.1</b>	<b>293.6</b>	<b>19.0</b>	<b>75.0</b>	<b>MALE</b>			
1. ผู้ปฏิบัติงานนอก ข้าราชการระดับอาวุโสและผู้จัดการ	1,752.3	17.1	502.9	228.2	246.9	205.4	69.3	1.8	336.4	92.6	40.2	0.1	11.4	1. Legislators, senior officials and managers			
2. ผู้ประกอบวิชาชีพด้านต่างๆ	590.1	0.6	12.1	5.1	6.4	8.2	6.4	0.1	329.1	52.8	167.8	-	1.5	2. Professionals			
3. ผู้ประกอบวิชาชีพด้านเทคนิคสาขาต่างๆ และอาชีพที่เกี่ยวข้อง	769.3	0.4	30.0	33.5	64.7	73.8	107.9	1.9	276.6	151.2	23.1	0.1	6.3	3. Technicians and associate professionals			
4. เสมียน	482.1	0.5	17.7	27.4	82.6	107.2	55.3	0.4	116.4	59.5	13.0	-	2.3	4. Clerks			
5. พนักงานบริการและพนักงานในวันค้าและตลาด	1,855.3	20.6	388.0	302.2	407.8	297.9	141.4	0.9	151.9	113.3	15.6	1.5	14.2	5. Service workers and shop and market sales workers			
6. ผู้ปฏิบัติงานที่มีอยู่ในด้านการเกษตรและการประมง	7,544.4	287.4	3,348.1	2,051.8	1,052.4	540.8	93.5	2.2	46.1	92.0	18.6	3.9	7.6	6. Skilled agricultural and fishery workers			
7. ผู้ปฏิบัติงานด้านความสามารถทางฝีมือและรูปร่างที่พิเศษ	2,529.7	38.1	627.1	735.8	516.5	237.3	133.7	1.5	49.0	169.0	7.4	4.2	10.1	7. Craft and related trades workers			
8. ผู้ปฏิบัติงาน โรงงานและเครื่องจักร และผู้ปฏิบัติงานด้านการประกอบ	2,058.1	23.7	398.9	546.0	482.9	355.1	111.5	0.3	30.3	86.3	3.7	5.2	14.0	8. Plant and machine operators and assemblers			
9. อาชีพขั้นพื้นฐานต่างๆ ในด้านการขายและการให้บริการ	2,247.0	98.9	747.9	751.5	391.1	164.9	31.0	1.2	15.4	31.4	4.2	4.0	5.6	9. Elementary occupations			
10. คนงานซึ่งมิได้จำแนกไว้ในหมวดอื่น	21.6	0.1	-	0.8	1.6	4.8	-	-	9.4	2.9	-	-	1.9	10. Workers not classifiable by occupation			
<b>หญิง</b>	<b>17,022.9</b>	<b>746.2</b>	<b>5,806.5</b>	<b>3,690.3</b>	<b>2,057.0</b>	<b>1,491.7</b>	<b>436.4</b>	<b>6.1</b>	<b>1,559.5</b>	<b>730.8</b>	<b>431.6</b>	<b>14.2</b>	<b>52.8</b>	<b>FEMALE</b>			
1. ผู้ปฏิบัติงานนอก ข้าราชการระดับอาวุโสและผู้จัดการ	743.6	24.1	269.4	90.6	73.5	52.8	25.2	0.9	154.8	33.3	16.8	0.5	1.8	1. Legislators, senior officials and managers			
2. ผู้ประกอบวิชาชีพด้านต่างๆ	839.4	-	2.3	5.6	5.0	5.4	2.0	0.6	359.2	130.8	325.9	-	2.6	2. Professionals			
3. ผู้ประกอบวิชาชีพด้านเทคนิคสาขาต่างๆ และอาชีพที่เกี่ยวข้อง	797.9	4.1	30.4	30.3	53.8	64.9	56.8	0.4	387.4	151.1	17.3	-	1.7	3. Technicians and associate professionals			
4. เสมียน	907.1	1.0	23.1	28.8	68.8	128.3	96.9	0.8	369.7	164.6	19.8	-	5.2	4. Clerks			
5. พนักงานบริการและพนักงานในวันค้าและตลาด	3,294.3	94.5	997.0	629.1	549.3	473.8	126.4	2.2	215.0	150.6	36.6	2.2	17.6	5. Service workers and shop and market sales workers			
6. ผู้ปฏิบัติงานที่มีอยู่ในด้านการเกษตรและการประมง	5,985.7	366.6	3,045.8	1,615.0	520.8	319.8	37.5	0.4	24.5	40.4	6.2	4.3	2.6	6. Skilled agricultural and fishery workers			
7. ผู้ปฏิบัติงานด้านความสามารถทางฝีมือและรูปร่างที่พิเศษ	1,223.3	73.0	414.5	383.0	184.9	105.4	22.6	0.5	11.7	20.0	2.8	2.4	2.6	7. Craft and related trades workers			
8. ผู้ปฏิบัติงาน โรงงานและเครื่องจักร และผู้ปฏิบัติงานด้านการประกอบ	991.3	13.6	107.0	268.2	300.4	213.9	41.3	-	12.5	24.6	2.0	3.7	4.1	8. Plant and machine operators and assemblers			
9. อาชีพขั้นพื้นฐานต่างๆ ในด้านการขายและการให้บริการ	2,217.8	169.3	915.2	637.5	299.4	124.9	26.8	0.2	12.4	13.7	4.0	1.1	13.3	9. Elementary occupations			
10. คนงานซึ่งมิได้จำแนกไว้ในหมวดอื่น	24.5	-	1.8	2.3	1.0	2.6	0.9	-	12.2	1.8	0.3	-	1.5	10. Workers not classifiable by occupation			

รวมอาชีพระยะสั้น / Including Short Course Vocational

หน่วยเป็นพัน : In Thousands

ตารางที่ 5 จำนวนผู้รับทำ จำนวนตามระดับการศึกษาที่สำเร็จ อุตสาหกรรม และเพศ ทั้งราชอาณาจักร

TABLE 5 EMPLOYED PERSONS BY LEVEL OF EDUCATIONAL ATTAINMENT, INDUSTRY, AND SEX, WHOLE KINGDOM

อุตสาหกรรม	รวม	ไม่มีการศึกษา	มัธยมศึกษาตอนปลาย										อื่นๆ	ไม่ทราบ	INDUSTRY
			ต่ำกว่าประถมศึกษา	ต่ำกว่าประถมศึกษา	มัธยมศึกษาตอนต้น		Upper Secondary Level		อุดมศึกษา		อื่นๆ	ไม่ทราบ			
					Elementary	Elementary	Lower Secondary	Secondary	General/Academic	Vocational					
<b>ยอดรวม</b>	<b>36,872.7</b>	<b>1,233.5</b>	<b>11,878.9</b>	<b>8,372.5</b>	<b>5,309.9</b>	<b>3,487.0</b>	<b>1,186.4</b>	<b>16.4</b>	<b>2,920.0</b>	<b>1,581.9</b>	<b>725.2</b>	<b>33.3</b>	<b>127.7</b>	<b>TOTAL</b>	
1. เกษตรกรรม การค้าสัตว์ และการป่าไม้	14,889.5	756.4	7,009.7	4,060.1	1,713.0	901.7	147.6	4.7	102.0	145.7	29.7	9.9	9.1	1. Agriculture, hunting and forestry	
2. การประมง	465.3	32.1	179.7	136.2	60.5	34.9	6.5	0.5	3.8	8.5	0.2	0.1	2.4	2. Fishing	
3. การทำเหมืองแร่ และเหมืองหิน	61.1	1.4	21.7	16.1	7.0	6.4	1.8	-	2.7	3.7	0.2	-	-	3. Mining and quarrying	
4. การผลิต	5,417.5	132.5	1,016.6	1,313.0	1,115.3	793.7	250.2	1.4	415.0	326.5	22.0	12.9	18.5	4. Manufacturing	
5. การไฟฟ้า ก๊าซ และการประปา	93.2	-	11.0	7.9	9.9	7.3	12.3	0.5	21.7	21.3	0.8	-	0.6	5. Electricity, gas and water supply	
6. การก่อสร้าง	1,868.7	35.9	625.6	594.8	290.6	106.5	48.0	0.3	95.3	60.5	5.1	0.2	5.8	6. Construction	
7. การขนส่ง การขุดลอก การซ่อมแซมยานยนต์ รถจักรยานยนต์ ของใช้ส่วนบุคคล และของใช้ในครัวเรือน	5,485.4	132.0	1,386.5	1,058.6	947.3	671.9	282.9	4.0	560.9	354.1	46.9	8.6	21.7	7. Wholesale and retail trade, repair of motor vehicles motorcycles and personal and household goods	
8. โรงแรมและภัตตาคาร	2,358.1	70.5	739.1	515.5	445.1	268.8	101.3	0.9	95.9	80.4	18.7	0.7	21.3	8. Hotel and restaurants	
9. การขนส่ง สถานที่เก็บสินค้า และการคมนาคม	1,082.6	16.0	224.7	220.1	185.0	140.7	57.3	0.1	147.4	71.6	6.9	0.2	12.5	9. Transport, storage and communication	
10. การเงิน สื่อกลางทางการเงิน	368.4	-	8.3	9.0	20.7	25.1	19.3	0.1	239.8	37.1	7.6	-	1.3	10. Financial intermediation	
11. กิจกรรมด้านสิ่งพิมพ์ การโฆษณา และกิจกรรมทางธุรกิจ	722.0	7.8	129.8	88.5	87.8	64.3	31.5	-	233.5	60.8	9.4	0.1	8.5	11. Real estate, renting and business activities	
12. การบริหารราชการ และการป้องกันประเทศ รวมทั้งการประกันสังคมภาคบังคับ	1,255.0	3.2	103.3	61.3	148.7	162.8	151.6	1.7	450.9	126.8	39.2	-	5.5	12. Public administration and defence, compulsory social security	
13. การศึกษา	1,063.6	2.7	48.8	40.5	38.9	38.5	10.2	1.4	324.4	45.9	508.3	0.3	3.5	13. Education	
14. งานด้านสุขภาพ และงานสังคมสงเคราะห์	669.9	4.9	62.9	40.1	62.0	117.3	30.4	0.5	134.3	194.7	21.6	-	1.3	14. Health and social work	
15. กิจกรรมด้านบริการชุมชน สิ่ง และการบริการส่วนบุคคลอื่นๆ	765.6	16.5	197.7	149.0	142.4	114.0	28.0	0.1	67.3	35.3	7.8	0.3	7.4	15. Other community, social and personal service activity	
16. ลูกจ้างในครัวเรือนส่วนบุคคล	245.6	21.5	100.6	57.0	32.1	23.8	3.8	0.2	0.8	0.9	0.3	0.1	4.6	16. Private households with employed persons	
17. องค์การระหว่างประเทศและองค์การต่างประเทศ อื่นๆ และสมาชิก	2.3	0.1	1.1	0.2	0.1	0.6	-	-	0.2	-	-	-	-	17. Extra-territorial organizations and bodies	
18. ไม่ทราบ	59.0	0.1	1.9	4.5	3.6	8.7	3.7	-	24.0	8.1	0.3	-	4.1	18. Unknown	

1/ รวมอาชีพาระยะสั้น 2/ Including Short Course Vocational

หน่วยนับพัน : In Thousands

ตารางที่ 5 จำนวนผู้มีงานทำ ชั้นอุดมศึกษาและภาค ที่ว่าราชการ  
TABLE 5 EMPLOYED PERSONS BY LEVEL OF EDUCATIONAL ATTAINMENT, INDUSTRY, AND SEX, WHOLE KINGDOM

อุตสาหกรรม Industry	รวม Total	ไม่มี การศึกษา None	ต่ำกว่า ประถมศึกษา Less than Elementary	ประถมศึกษา Elementary	มัธยมศึกษา ตอนต้น Lower Secondary	อุดมศึกษา Upper Secondary Level				อุดมศึกษา Higher Level			อื่นๆ Others	ไม่ทราบ Unknown	INDUSTRY
						สามัญ General/Academic	อาชีวศึกษา Vocational	ครู Teacher Training	อาชีวศึกษา Technical	มหาวิทยาลัย Higher Education	ครู Teacher Training				
												สามัญ General/Academic			
<b>รวมทั้งสิ้น</b>	<b>19,849.8</b>	<b>487.3</b>	<b>6,072.5</b>	<b>4,682.2</b>	<b>3,253.0</b>	<b>1,995.3</b>	<b>750.0</b>	<b>10.3</b>	<b>1,360.5</b>	<b>851.1</b>	<b>293.6</b>	<b>19.0</b>	<b>75.0</b>	<b>MALE</b>	
1. เกษตรกรรม การทำสวน และปศุสัตว์	8,235.3	311.2	3,654.2	2,260.0	1,141.0	559.8	106.6	3.8	63.8	101.1	22.0	5.4	6.5	1. Agriculture, hunting and forestry	
2. การประมง	372.0	26.6	133.6	113.4	47.4	32.0	5.0	0.5	3.3	7.6	0.2	0.1	2.3	2. Fishing	
3. การทำเหมืองแร่ และถลุงแร่	50.9	1.2	17.3	15.6	6.6	3.3	1.6	-	1.9	3.3	0.0	-	-	3. Mining and quarrying	
4. การผลิต	2,543.1	40.8	426.4	591.4	531.5	392.9	146.3	0.8	191.7	197.8	7.8	6.7	9.1	4. Manufacturing	
5. การไฟฟ้า ก๊าซ และการประปา	74.4	-	8.2	7.0	8.7	6.9	10.9	0.5	13.9	17.7	0.0	-	0.4	5. Electricity, gas and water supply	
6. การก่อสร้าง	1,554.0	23.7	510.9	497.4	238.3	98.6	41.8	0.3	65.5	47.2	4.6	0.2	5.6	6. Construction	
7. การขนส่ง การขายปลีก การซ่อมแซมยานยนต์ รถจักรยานยนต์ ของใช้ส่วนบุคคล และของใช้ในบ้าน	2,875.8	46.2	608.8	596.2	578.5	373.6	172.2	1.7	255.4	205.0	19.8	6.0	12.5	7. Wholesale and retail trade, repair of motor vehicles motorcycles and personal and household goods	
8. โรงแรม และภัตตาคาร	823.8	12.1	203.9	171.9	193.7	117.3	40.3	0.7	34.3	33.1	7.3	0.3	9.0	8. Hotel and restaurants	
9. การขนส่ง การขนส่งสินค้า และการคมนาคม	914.3	15.6	204.9	207.1	169.4	122.1	46.4	0.1	77.8	55.6	5.0	0.2	10.1	9. Transport, storage and communication	
10. การเป็นสื่อมวลชน การเงิน	169.9	-	4.3	5.6	14.7	15.6	8.3	0.1	98.5	19.2	2.3	-	1.2	10. Financial intermediation	
11. การค้าปลีก การค้าส่ง การค้าปลีก และกิจกรรมธุรกิจ	397.1	2.5	70.8	54.6	58.0	37.7	17.9	-	113.5	32.6	3.7	0.1	5.9	11. Real estate, renting and business activities	
12. การบริหารราชการ และการป้องกันประเทศ รวมทั้งการประกันสังคมภาคบังคับ	851.6	1.7	84.4	54.0	132.1	135.8	122.8	1.7	229.4	61.6	24.9	-	3.3	12. Public administration and defence, compulsory social security	
13. การศึกษา	438.2	-	26.5	26.3	23.7	18.0	3.0	0.3	128.8	21.4	189.3	0.1	0.9	13. Education	
14. งานด้านสุขภาพ และการบริการสุขภาพ	143.2	0.4	17.3	10.2	13.9	27.4	10.5	-	35.3	25.3	3.0	-	0.1	14. Health and social work	
15. กิจกรรมด้านบริการชุมชน สังคม และการบริการส่วนบุคคลอื่นๆ	330.1	4.4	87.1	63.3	62.2	44.2	11.6	-	34.3	16.2	3.7	-	3.1	15. Other community, social and personal service activity	
16. ธุรกิจไม่หวังผลกำไรส่วนบุคคล	38.0	0.8	13.4	4.9	9.8	5.3	1.6	-	0.5	0.1	0.0	-	1.6	16. Private households with employed persons	
17. องค์กรระหว่างประเทศและองค์การต่างประเทศอื่นๆ และสมาชิก	0.9	-	-	-	0.1	0.6	-	-	0.2	-	-	-	-	17. Extra-territorial organizations and bodies	
18. ไม่ทราบ	37.4	0.1	0.6	3.5	3.4	4.2	3.3	-	12.6	6.3	-	-	3.4	18. Unknown	
<b>รวมทั้งสิ้น</b>	<b>17,022.9</b>	<b>746.2</b>	<b>5,806.5</b>	<b>3,690.3</b>	<b>2,057.0</b>	<b>1,491.7</b>	<b>436.4</b>	<b>6.1</b>	<b>1,559.5</b>	<b>730.8</b>	<b>431.6</b>	<b>14.2</b>	<b>52.8</b>	<b>FEMALE</b>	
1. เกษตรกรรม การทำสวน และปศุสัตว์	6,654.2	445.2	3,355.5	1,800.1	572.0	341.9	41.0	1.0	38.2	44.6	7.7	4.5	2.5	1. Agriculture, hunting and forestry	
2. การประมง	93.3	5.5	46.1	22.8	13.1	2.9	1.6	-	0.5	0.8	-	-	0.1	2. Fishing	
3. การทำเหมืองแร่ และถลุงแร่	10.3	0.1	4.4	0.6	0.4	3.2	0.3	-	0.8	0.4	0.2	-	-	3. Mining and quarrying	
4. การผลิต	2,874.4	91.7	590.2	721.6	583.8	400.8	103.9	0.6	223.4	128.7	14.2	6.2	9.4	4. Manufacturing	
5. การไฟฟ้า ก๊าซ และการประปา	18.8	-	2.7	0.9	1.1	0.4	1.4	-	7.8	3.5	0.7	-	0.2	5. Electricity, gas and water supply	
6. การก่อสร้าง	314.7	12.2	114.8	97.4	32.3	7.9	6.3	-	29.8	13.3	0.6	-	0.2	6. Construction	
7. การขนส่ง การขายปลีก การซ่อมแซมยานยนต์ รถจักรยานยนต์ ของใช้ส่วนบุคคล และของใช้ในบ้าน	2,609.7	83.8	787.8	462.4	368.9	298.4	110.7	2.4	305.4	149.1	27.1	2.6	9.2	7. Wholesale and retail trade, repair of motor vehicles motorcycles and personal and household goods	
8. โรงแรม และภัตตาคาร	1,534.3	58.4	535.2	343.6	251.4	151.5	60.9	0.3	61.7	47.3	11.4	0.4	12.3	8. Hotel and restaurants	
9. การขนส่ง การขนส่งสินค้า และการคมนาคม	168.3	0.3	19.9	13.1	15.5	18.6	10.9	0.0	69.6	16.0	2.0	-	2.4	9. Transport, storage and communication	
10. การเป็นสื่อมวลชน การเงิน	198.5	-	4.0	3.4	5.9	9.5	11.0	-	141.4	17.9	5.3	-	0.1	10. Financial intermediation	
11. การค้าปลีก การค้าส่ง การค้าปลีก และกิจกรรมธุรกิจ	324.9	5.3	59.0	34.0	29.8	26.6	13.6	-	120.1	28.2	5.8	-	2.6	11. Real estate, renting and business activities	
12. การบริหารราชการ และการป้องกันประเทศ รวมทั้งการประกันสังคมภาคบังคับ	403.4	1.5	18.9	7.3	16.6	27.0	28.7	0.0	221.5	65.3	14.3	-	2.2	12. Public administration and defence, compulsory social security	
13. การศึกษา	625.4	2.7	22.3	14.3	15.3	20.5	7.2	1.1	195.6	24.6	319.1	0.2	2.6	13. Education	
14. งานด้านสุขภาพ และการบริการสุขภาพ	526.7	4.5	45.6	29.9	48.1	89.9	20.0	0.5	99.0	169.5	18.7	-	1.2	14. Health and social work	
15. กิจกรรมด้านบริการชุมชน สังคม และการบริการส่วนบุคคลอื่นๆ	435.5	12.1	110.5	85.7	80.2	69.8	16.4	0.1	33.1	19.0	4.1	0.3	4.2	15. Other community, social and personal service activity	
16. ธุรกิจไม่หวังผลกำไรส่วนบุคคล	207.7	20.7	87.2	52.1	22.4	18.4	2.3	0.2	0.3	0.8	0.3	0.1	3.0	16. Private households with employed persons	
17. องค์กรระหว่างประเทศและองค์การต่างประเทศอื่นๆ และสมาชิก	1.4	0.1	1.1	0.2	-	-	-	-	0.1	-	-	-	-	17. Extra-territorial organizations and bodies	
18. ไม่ทราบ	21.6	-	1.3	1.0	0.2	4.5	0.4	-	11.4	1.8	0.3	-	0.6	18. Unknown	

ตารางที่ 6 จำนวนผู้มีงานทำ ชั้นนอกตามสถานภาพทำงาน อาชีพ และเพศ ทั้งราชอาณาจักร  
TABLE 6 EMPLOYED PERSONS BY WORK STATUS, OCCUPATION AND SEX, WHOLE KINGDOM

ไตรมาสที่ 4 2550 : Quarter 4:2007

หน่วยเป็นพัน : In Thousands

อาชีพ	สถานภาพการทำงาน Work Status										TOTAL	OCCUPATION
	รวม	นายจ้าง	ผู้จ้างรัฐบาล	ผู้จ้างเอกชน	ทำงานส่วนตัว			ช่วยธุรกิจครอบครัว	ผู้ร่วมกลุ่มเกษตรกร	Members of Producers' Cooperatives		
					Government Employee	Private Employee	Own Account Worker					
<b>ยอดรวม</b>	<b>36,872.7</b>	<b>1,077.8</b>	<b>3,196.6</b>	<b>13,050.5</b>	<b>11,661.2</b>	<b>7,847.6</b>	<b>39.0</b>	<b>1.1</b>	<b>1.1</b>	<b>1.1</b>	<b>1.1</b>	1. Legislators, senior officials and managers
1. ผู้มีคุณลักษณะข้าราชการระดับอาวุโสและผู้จัดการ	2,495.9	1,036.9	323.0	235.8	896.4	2.7	-	-	-	-	-	2. Professionals
2. ผู้ประกอบวิชาชีพขั้นต้นต่าง ๆ	1,429.5	0.8	973.7	405.3	35.7	14.1	-	-	-	-	-	3. Technicians and associate professionals
3. ผู้ประกอบวิชาชีพด้านเทคนิคสาขาต่าง ๆ และอาชีพที่เกี่ยวข้อง	1,567.3	1.5	453.2	979.8	105.0	26.7	1.1	1.1	1.1	1.1	1.1	4. Clerks
4. คนเขียน	1,389.2	-	473.7	850.8	12.8	51.8	0.1	0.1	0.1	0.1	0.1	5. Service workers and shop and market sales workers
5. พนักงานบริการและพนักงานในบ้านพักและตลาด	5,149.5	21.4	329.0	1,285.5	1,943.2	1,561.1	9.4	9.4	9.4	9.4	9.4	6. Skilled agricultural and fishery workers
6. ผู้ปฏิบัติงานที่มีฝีมือในด้านเกษตรกรรมและการประมง	13,528.1	11.9	73.9	958.4	6,861.5	5,619.8	2.6	2.6	2.6	2.6	2.6	7. Craft and related trades workers
7. ผู้ปฏิบัติงานด้านความสามารถทั้งฝีมือและธุรกิจการค้าที่เกี่ยวข้อง	3,752.9	2.9	88.4	2,664.1	701.8	274.3	21.4	21.4	21.4	21.4	21.4	8. Plant and machine operators and assemblers
8. ผู้ปฏิบัติการโรงงานและเครื่องจักรและผู้ปฏิบัติงานด้านการประกอบ	3,049.3	1.0	143.3	2,309.7	539.1	55.6	0.7	0.7	0.7	0.7	0.7	9. Elementary occupations
9. อาชีพพื้นฐานต่างๆ ในด้านการขายและการให้บริการ	4,464.9	1.5	329.9	3,326.3	562.9	241.7	2.6	2.6	2.6	2.6	2.6	10. Workers not classifiable by occupation
10. คนงานซึ่งมิได้จำแนกไว้ตามหมวดอื่น	46.1	-	8.6	34.9	2.6	-	-	-	-	-	-	

ตารางที่ 6 จำนวนผู้จ้างทำ จ้างคนตามสถานภาพทำงาน อาชีพ และเพศ ทั้งราชอาณาจักร  
TABLE 6 EMPLOYED PERSONS BY WORK STATUS, OCCUPATION AND SEX, WHOLE KINGDOM

ไตรมาสที่ 4:2550 : Quarter 4:2007

หน่วยเป็นพัน : In Thousands

อาชีพ	สถานภาพการทำงาน Work Status										การรวมกลุ่ม Members of Producers' Cooperatives	อาชีพ OCCUPATION	
	รวม Total	นายจ้าง Employer	ลูกจ้างรัฐบาล Government Employee	ลูกจ้างเอกชน Private Employee	ทำงานส่วนตัว Own Account Worker	ช่วยธุรกิจ ครอบครัว Unpaid Family Worker	รวม						
							รวม	ชาย	หญิง	รวม			
<b>ชาย</b>	<b>19,849.8</b>	<b>816.1</b>	<b>1,767.7</b>	<b>7,123.9</b>	<b>7,413.1</b>	<b>2,716.4</b>	<b>12.6</b>	<b>MALE</b>					
1. ผู้ปฏิบัติงานนายจ้าง ข้าราชการระดับอาวุโสและผู้จัดการ	1,752.3	792.1	278.4	143.1	537.6	0.3	0.8	1. Legislators, senior officials and managers					
2. ผู้ประกอบวิชาชีพด้านต่างๆ	590.1	0.8	364.8	194.3	26.5	3.8	-	2. Professionals					
3. ผู้ประกอบวิชาชีพด้านเทคนิคสาขาต่างๆ และอาชีพที่เกี่ยวข้อง	769.3	1.5	278.8	421.5	60.6	6.9	0.0	3. Technicians and associate professionals					
4. เสมียน	482.1	-	157.0	313.5	4.9	6.7	-	4. Clerks					
5. พนักงานบริการและพนักงานในร้านค้าและตลาด	1,855.3	9.6	179.4	514.9	583.8	566.7	0.8	5. Service workers and shop and market sales workers					
6. ผู้ปฏิบัติงานที่มีฝีมือในด้านเกษตรและงานประมง	7,544.4	7.7	53.4	574.2	5,005.9	1,901.8	1.3	6. Skilled agricultural and fishery workers					
7. ผู้ปฏิบัติงานด้านความสามารถทางฝีมือและธุรกิจการค้าที่เกี่ยวข้อง	2,529.7	2.2	87.1	1,947.7	368.3	116.2	8.2	7. Craft and related trades workers					
8. ผู้ปฏิบัติการ โรงงานและเครื่องจักร และผู้ปฏิบัติงานด้านการประกอบ	2,058.1	1.0	137.4	1,376.1	507.1	36.5	-	8. Plant and machine operators and assemblers					
9. อาชีพขั้นพื้นฐานต่างๆ ในด้านการขายและการให้บริการ	2,247.0	1.3	229.1	1,620.9	316.9	77.5	1.4	9. Elementary occupations					
10. คนงานซึ่งมิได้แบ่งไว้ในหมวดอื่น	21.6	-	2.4	17.6	1.6	-	-	10. Workers not classifiable by occupation					
<b>หญิง</b>	<b>17,022.9</b>	<b>261.7</b>	<b>1,428.9</b>	<b>5,926.6</b>	<b>4,248.0</b>	<b>5,131.3</b>	<b>26.4</b>	<b>FEMALE</b>					
1. ผู้ปฏิบัติงานนายจ้าง ข้าราชการระดับอาวุโสและผู้จัดการ	743.6	244.8	44.6	92.7	358.7	2.5	0.3	1. Legislators, senior officials and managers					
2. ผู้ประกอบวิชาชีพด้านต่างๆ	839.4	-	608.9	211.0	9.2	10.3	-	2. Professionals					
3. ผู้ประกอบวิชาชีพด้านเทคนิคสาขาต่างๆ และอาชีพที่เกี่ยวข้อง	797.9	-	174.4	558.2	44.4	19.8	1.1	3. Technicians and associate professionals					
4. เสมียน	907.1	-	316.7	537.2	8.0	45.1	0.1	4. Clerks					
5. พนักงานบริการและพนักงานในร้านค้าและตลาด	3,294.3	11.7	149.5	770.6	1,559.4	994.3	8.6	5. Service workers and shop and market sales workers					
6. ผู้ปฏิบัติงานที่มีฝีมือในด้านเกษตรและงานประมง	5,983.7	4.3	20.5	384.1	1,855.6	3,718.0	1.2	6. Skilled agricultural and fishery workers					
7. ผู้ปฏิบัติงานด้านความสามารถทางฝีมือและธุรกิจการค้าที่เกี่ยวข้อง	1,223.3	0.7	1.3	716.4	333.6	158.0	13.2	7. Craft and related trades workers					
8. ผู้ปฏิบัติการ โรงงานและเครื่องจักร และผู้ปฏิบัติงานด้านการประกอบ	991.3	-	5.9	933.6	32.1	19.1	0.7	8. Plant and machine operators and assemblers					
9. อาชีพขั้นพื้นฐานต่างๆ ในด้านการขายและการให้บริการ	2,217.8	0.2	100.9	1,705.4	246.0	164.2	1.2	9. Elementary occupations					
10. คนงานซึ่งมิได้แบ่งไว้ในหมวดอื่น	24.5	-	6.2	17.3	1.0	-	-	10. Workers not classifiable by occupation					

ตารางที่ 7 จำนวนผู้มีงานทำ จำแนกตามสถานภาพทำงาน อุตสาหกรรม และเพศ ทั้งราชอาณาจักร

TABLE 7 EMPLOYED PERSONS BY WORK STATUS, INDUSTRY AND SEX , WHOLE KINGDOM

ไตรมาสที่ 4/2550 - Quarter 4/2007

หน่วยเป็นพัน : In Thousands

อุตสาหกรรม	สถานภาพการทำงาน Work Status							INDUSTRY
	รวม	นายจ้าง	รัฐจ้าง	จ้างเอกชน	ทำงานส่วนตัว	ช่วยเหลือครอบครัว	รวมกลุ่ม	
	Total	Employer	Government Employee	Private Employee	Own Account Worker	Unpaid Family Worker	Members of Producers' Cooperatives	
<b>ยอดรวม</b>	<b>36,872.7</b>	<b>1,077.8</b>	<b>3,196.6</b>	<b>13,050.5</b>	<b>11,061.2</b>	<b>7,847.6</b>	<b>39.0</b>	<b>TOTAL</b>
1. เกษตรกรรม การล่าสัตว์และการป่าไม้	14,889.5	306.6	90.3	2,322.0	6,634.8	5,533.2	2.6	1. Agriculture, hunting and forestry
2. การประมง	465.3	12.9	-	104.6	251.5	96.4	-	2. Fishing
3. การทำเหมืองแร่ และเหมืองหิน	61.1	1.1	0.9	57.6	0.5	1.0	-	3. Mining and quarrying
4. การผลิต	5,417.5	137.4	15.4	4,331.8	630.9	285.6	16.5	4. Manufacturing
5. การไฟฟ้า ก๊าซ และการประปา	93.2	-	84.3	8.8	-	-	-	5. Electricity, gas and water supply
6. การก่อสร้าง	1,868.7	169.6	53.2	1,543.2	52.3	42.6	7.8	6. Construction
7. การขายส่ง การขายปลีก การซ่อมแซมยานยนต์ รถจักรยานยนต์ ของใช้ส่วนบุคคล และของใช้ในครัวเรือน	5,485.4	265.8	3.8	1,923.6	2,079.7	1,203.6	9.1	7. Wholesale and retail trade, repair of motor vehicles motorcycles and personal and household goods
8. โรงแรม และภัตตาคาร	2,358.1	73.8	1.3	656.2	1,057.4	569.3	-	8. Hotel and restaurants
9. การขนส่ง สถานที่เก็บสินค้า และการคมนาคม	1,082.6	24.4	138.3	405.7	489.6	24.5	0.1	9. Transport, storage and communication
10. การเงิน ค้ำประกัน และการประกันภัย	368.4	0.6	61.9	295.8	9.4	0.7	0.1	10. Financial intermediation
11. กิจกรรมด้านอสังหาริมทรัพย์ การให้เช่า และกิจกรรมทางธุรกิจ	722.0	44.8	60.4	471.2	116.9	28.7	-	11. Real estate, renting and business activities
12. การบริหารราชการ และการป้องกันประเทศ	1,255.0	-	1,254.4	0.6	-	-	-	12. Public administration and defence, compulsory social security
รวมทั้งการประกันสังคมภาคบังคับ								
13. การศึกษา	1,063.6	2.3	849.3	202.1	8.1	1.8	-	13. Education
14. งานด้านสุขภาพ และงานสังคมสงเคราะห์	669.9	3.8	475.7	144.3	41.4	3.6	1.1	14. Health and social work
15. กิจกรรมด้านบริการชุมชน สังคม และการบริการส่วนบุคคลอื่น ๆ	765.6	35.0	99.9	286.0	286.1	56.7	2.0	15. Other community, social and personal service activity
16. ธุรกิจในครัวเรือนส่วนบุคคล	245.6	-	-	245.6	-	-	-	16. Private households with employed persons
17. องค์กรระหว่างประเทศและองค์การต่างประเทศ อื่นๆ และสมาชิก	2.3	-	-	2.3	-	-	-	17. Extra-territorial organizations and bodies
18. ไม่ทราบ	59.0	-	7.3	49.1	2.6	-	-	18. Unknown

ตารางที่ 7 จำนวนผู้จ้างงานที่แยกตามสถานภาพทางอุตสาหกรรม และเพศ ทั้งราชอาณาจักร  
TABLE 7 EMPLOYED PERSONS BY WORK STATUS, INDUSTRY AND SEX, WHOLE KINGDOM

ไตรมาสที่ 4:2550 : Quarter 4:2007

หน่วยนับเป็น : in Thousands

อุตสาหกรรม Industry	สถานภาพการจ้างงาน Work Status						รวม Total	INDUSTRY
	นายจ้าง Employer	ผู้จ้างรัฐบาล Government Employee	พนักงาน Private Employee	มีบัญชีส่วนตัว Own Account Worker	สมาชิกครอบครัว Unpaid Family Worker	กรรมการผู้ Producers' Cooperatives		
<b>รวม</b>	<b>816.1</b>	<b>1,767.7</b>	<b>7,123.9</b>	<b>7,413.1</b>	<b>2,716.4</b>	<b>12.6</b>	<b>19,849.8</b>	<b>MALE</b>
1. เหมืองแร่และอุตสาหกรรมเหมืองแร่	219.8	64.5	1,277.0	4,811.5	1,861.2	1.3	8,235.3	1. Agriculture, hunting and forestry
2. การประมง	11.4	-	92.3	221.1	47.2	-	372.0	2. Fishing
3. การขุดแร่และเหมืองแร่	1.1	0.9	48.6	0.3	-	-	50.9	3. Mining and quarrying
4. อุตสาหกรรม	1,070.0	111.1	2,054.0	2,643.3	103.2	3.4	2,543.1	4. Manufacturing
5. การไฟฟ้า ก๊าซ และการประปา	-	67.1	7.3	-	-	-	74.4	5. Electricity, gas and water supply
6. การก่อสร้าง	163.7	39.5	1,275.8	51.6	17.7	5.7	1,554.0	6. Construction
7. อุตสาหกรรมยานยนต์ การซ่อมแซมยานยนต์ รถจักรยานยนต์ของใช้ส่วนบุคคล และของใช้ในชีวิตประจำวัน	212.9	2.1	1,156.5	1,080.0	442.3	2.0	2,875.8	7. Wholesale and retail trade, repair of motor vehicles motorcycles and personal and household goods
8. โรงแรม และภัตตาคาร	31.2	0.4	256.1	343.9	212.3	-	823.8	8. Hotel and restaurants
9. การขนส่ง สถานที่เก็บสินค้า และการคมนาคม	19.8	97.6	318.2	468.0	10.7	0.1	914.3	9. Transport, storage and communication
10. การเป็นสื่อกลางทางการเงิน	0.5	30.5	134.4	4.3	0.3	-	169.9	10. Financial intermediation
11. กิจกรรมด้านอสังหาริมทรัพย์ การให้เช่า และกิจกรรมทางธุรกิจ	31.1	42.1	235.4	80.7	7.9	-	397.1	11. Real estate, renting and business activities
12. การบริหารราชการ และการป้องกันประเทศ	-	851.0	0.6	-	-	-	851.6	12. Public administration and defence, compulsory social security
13. การศึกษา	0.8	375.8	58.9	2.6	0.1	-	438.2	13. Education
14. งานด้านสุขภาพและการบริการสุขภาพ	1.1	108.3	24.6	8.5	0.7	0.0	143.2	14. Health and social work
15. กิจกรรมด้านบริการชุมชน สังคม และการบริการส่วนบุคคลอื่นๆ	15.8	72.9	133.7	94.9	12.7	0.1	330.1	15. Other community, social and personal service activity
16. ผู้จ้างในครัวเรือนส่วนบุคคล	-	-	38.0	-	-	-	38.0	16. Private households with employed persons
17. องค์การระหว่างประเทศและองค์การต่างประเทศอื่นๆ และสมาชิก	-	-	0.9	-	-	-	0.9	17. Extra-territorial organizations and bodies
18. ไม่ทราบ	-	3.9	31.8	1.6	-	-	37.4	18. Unknown
<b>รวม</b>	<b>2,617.0</b>	<b>1,428.9</b>	<b>5,926.6</b>	<b>4,248.0</b>	<b>5,131.3</b>	<b>26.4</b>	<b>17,022.9</b>	<b>FEMALE</b>
1. เหมืองแร่และอุตสาหกรรมเหมืองแร่	86.8	25.8	1,045.0	1,823.3	3,672.0	1.2	6,654.2	1. Agriculture, hunting and forestry
2. การประมง	1.5	-	12.2	30.4	49.2	-	93.3	2. Fishing
3. การขุดแร่และเหมืองแร่	-	-	9.1	0.2	1.0	-	10.3	3. Mining and quarrying
4. อุตสาหกรรม	30.4	4.3	2,277.7	3,666.6	182.4	13.0	2,874.4	4. Manufacturing
5. การไฟฟ้า ก๊าซ และการประปา	-	17.3	1.6	-	-	-	18.8	5. Electricity, gas and water supply
6. การก่อสร้าง	6.0	13.7	267.3	0.8	24.9	2.0	314.7	6. Construction
7. อุตสาหกรรมยานยนต์ การซ่อมแซมยานยนต์ รถจักรยานยนต์ของใช้ส่วนบุคคล และของใช้ในชีวิตประจำวัน	52.9	1.7	767.2	1,019.7	761.3	7.1	2,609.7	7. Wholesale and retail trade, repair of motor vehicles motorcycles and personal and household goods
8. โรงแรม และภัตตาคาร	42.6	1.0	420.1	713.5	357.0	-	1,534.3	8. Hotel and restaurants
9. การขนส่ง สถานที่เก็บสินค้า และการคมนาคม	4.6	40.8	87.6	21.6	13.8	-	168.3	9. Transport, storage and communication
10. การเป็นสื่อกลางทางการเงิน	0.1	31.4	161.4	5.1	0.5	0.1	198.5	10. Financial intermediation
11. กิจกรรมด้านอสังหาริมทรัพย์ การให้เช่า และกิจกรรมทางธุรกิจ	13.7	18.4	235.8	36.2	20.8	-	324.9	11. Real estate, renting and business activities
12. การบริหารราชการ และการป้องกันประเทศ	-	403.4	-	-	-	-	403.4	12. Public administration and defence, compulsory social security
13. การศึกษา	1.5	473.5	143.2	5.5	1.7	-	625.4	13. Education
14. งานด้านสุขภาพและการบริการสุขภาพ	2.7	367.4	119.8	32.9	2.9	1.1	526.7	14. Health and social work
15. กิจกรรมด้านบริการชุมชน สังคม และการบริการส่วนบุคคลอื่นๆ	19.1	27.0	152.3	191.2	44.0	1.9	435.5	15. Other community, social and personal service activity
16. ผู้จ้างในครัวเรือนส่วนบุคคล	-	-	207.7	-	-	-	207.7	16. Private households with employed persons
17. องค์การระหว่างประเทศและองค์การต่างประเทศอื่นๆ และสมาชิก	-	-	1.4	-	-	-	1.4	17. Extra-territorial organizations and bodies
18. ไม่ทราบ	-	3.4	17.2	1.0	-	-	21.6	18. Unknown





ตารางที่ 8 จำนวนผู้จ้างทำ อีแมคตามอาชีพ จำนวนชั่วโมงทำงานต่อสัปดาห์ การมีงานเหลือและข้อจำกัดการทำงานเพิ่มขึ้น และเพศ ทั้งราชอาณาจักร

TABLE 8 EMPLOYED PERSONS BY OCCUPATION, HOURS WORKED PER WEEK, AVAILABILITY FOR ADDITIONAL WORK AND SEX, WHOLE KINGDOM

จำนวนชั่วโมงทำงาน เพศ และ การมีงานเหลือ และข้อจำกัดการทำงานเพิ่มขึ้น	อาชีพ Occupation											รวม		เพศชาย Male		เพศหญิง Female	
	ผู้บังคับบัญชาระดับสูง และผู้จัดการ Legislators & Managers	วิชาชีพ Professional	ช่างเทคนิค Technicians	เสมียน Clerks	บริการ Service	เกษตรกร Agricultural	ช่างประมง & Fishery	ช่างเทคนิค Craft	ช่างฝีมือ & related trades	ผู้ปฏิบัติงาน Plant & Machine operators	อาชีวะ Elementary occupations	ไม่สามารถ จัดประเภท Not classifiable	จำนวนชั่วโมง ทำงาน Hours worked	จำนวนชั่วโมง ว่าง Available for additional work	ชาย Male	หญิง Female	
<b>ชาย</b>	<b>19,849.8</b>	<b>590.1</b>	<b>769.3</b>	<b>482.1</b>	<b>1,855.3</b>	<b>7,544.4</b>	<b>2,529.7</b>	<b>2,058.1</b>	<b>2,247.0</b>	<b>21.6</b>	<b>21.6</b>	<b>21.6</b>	<b>21.6</b>	<b>21.6</b>	<b>21.6</b>	<b>21.6</b>	
ไม่มี	435.9	11.4	4.8	4.4	16.4	236.2	45.4	26.2	88.9	-	-	-	-	-	-	-	
มีงานประจำเต็มไ้ทำงาน	19,413.9	1,740.9	764.5	477.8	1,838.9	7,308.1	2,484.3	2,031.8	2,158.1	21.6	21.6	21.6	21.6	21.6	21.6	21.6	
ไม่มี	259.6	17.0	5.5	0.7	8.5	144.2	32.2	19.9	28.3	-	-	-	-	-	-	-	
มี	53.8	3.0	0.4	0.2	0.9	4.6	6.6	6.4	6.4	-	-	-	-	-	-	-	
205.9	14.0	5.2	2.7	0.5	7.6	113.1	25.6	15.2	21.9	-	-	-	-	-	-	-	
1-9 ชั่วโมง	172.3	9.8	3.0	0.1	3.6	116.0	3.6	7.4	23.6	-	-	-	-	-	-	-	
ไม่มี	22.5	0.4	0.2	-	0.2	14.7	1.6	1.0	3.9	-	-	-	-	-	-	-	
มี	149.8	9.4	2.5	0.1	5.9	101.4	0.1	6.4	19.7	-	-	-	-	-	-	-	
10-19 ชั่วโมง	652.6	31.2	6.9	0.7	37.7	457.9	23.2	21.9	69.6	-	-	-	-	-	-	-	
ไม่มี	89.1	1.5	0.3	-	2.0	60.3	4.5	4.6	15.9	-	-	-	-	-	-	-	
มี	563.5	29.6	6.6	0.7	35.7	397.6	18.7	17.4	53.7	-	-	-	-	-	-	-	
20-29 ชั่วโมง	1,346.6	53.1	17.3	5.1	65.7	910.4	77.0	60.2	139.8	-	-	-	-	-	-	-	
ไม่มี	99.4	1.7	0.2	0.1	2.6	52.3	11.4	6.9	23.9	-	-	-	-	-	-	-	
มี	1,247.2	51.3	17.1	5.0	63.2	858.1	65.6	53.2	116.0	-	-	-	-	-	-	-	
30-34 ชั่วโมง	782.1	51.5	14.9	3.9	41.9	448.7	66.5	11.7	111.7	-	-	-	-	-	-	-	
ไม่มี	51.7	1.7	-	-	0.1	23.0	6.2	0.9	19.8	-	-	-	-	-	-	-	
มี	730.4	49.9	14.9	3.9	41.9	425.6	60.3	31.6	92.0	-	-	-	-	-	-	-	
35-39 ชั่วโมง	1,768.6	154.0	201.3	84.2	139.3	712.7	100.7	100.9	143.9	1.0	1.0	1.0	1.0	1.0	1.0	1.0	
ไม่มี	39.3	-	0.8	0.3	3.1	28.8	1.2	28.8	4.0	-	-	-	-	-	-	-	
มี	1,729.3	154.0	201.3	84.2	139.3	712.7	100.7	100.9	143.9	1.0	1.0	1.0	1.0	1.0	1.0	1.0	
40-49 ชั่วโมง	7,308.5	597.3	452.9	282.1	616.0	2,131.5	1,224.3	903.8	791.7	17.3	17.3	17.3	17.3	17.3	17.3	17.3	
ไม่มี	57.7	2.0	0.6	0.3	2.1	18.8	10.2	5.5	13.1	-	-	-	-	-	-	-	
มี	7,250.8	595.3	450.8	281.8	614.0	2,112.7	1,214.1	898.3	778.6	17.3	17.3	17.3	17.3	17.3	17.3	17.3	
50 ชั่วโมงขึ้นไป	7,559.5	838.5	570.0	105.2	940.0	2,622.9	1,002.2	911.5	938.5	3.3	3.3	3.3	3.3	3.3	3.3	3.3	
ไม่มี	22.4	1.1	0.9	3.4	2.5	7.2	3.7	1.7	2.0	-	-	-	-	-	-	-	
มี	7,537.0	837.4	569.1	101.8	937.6	2,615.7	998.5	909.8	936.5	3.3	3.3	3.3	3.3	3.3	3.3	3.3	
<b>หญิง</b>	<b>17,022.9</b>	<b>743.6</b>	<b>797.9</b>	<b>907.1</b>	<b>3,294.3</b>	<b>5,983.7</b>	<b>1,223.3</b>	<b>991.3</b>	<b>2,217.8</b>	<b>24.5</b>	<b>24.5</b>	<b>24.5</b>	<b>24.5</b>	<b>24.5</b>	<b>24.5</b>	<b>24.5</b>	
ไม่มี	288.8	1.4	5.4	1.8	31.5	153.4	22.5	5.9	63.7	0.4	0.4	0.4	0.4	0.4	0.4	0.4	
มีงานประจำเต็มไ้ทำงาน	16,734.1	742.2	792.5	905.3	3,262.7	5,830.3	1,200.8	985.4	2,154.2	24.1	24.1	24.1	24.1	24.1	24.1	24.1	
ไม่มี	191.7	5.6	6.1	1.3	29.7	92.6	14.3	14.5	18.4	-	-	-	-	-	-	-	
มี	29.9	-	-	-	1.9	3.4	3.4	0.5	3.3	-	-	-	-	-	-	-	
1-9 ชั่วโมง	161.9	5.6	6.1	1.3	27.8	72.0	10.9	13.9	15.1	-	-	-	-	-	-	-	
ไม่มี	173.3	8.2	4.2	2.0	14.2	124.8	4.7	0.1	15.0	-	-	-	-	-	-	-	
มี	23.9	0.2	0.7	-	1.2	16.6	0.8	0.1	4.2	-	-	-	-	-	-	-	
10-19 ชั่วโมง	149.4	8.0	4.1	1.2	13.0	108.2	4.0	-	10.8	-	-	-	-	-	-	-	
ไม่มี	620.9	13.8	2.4	3.0	51.6	433.2	27.9	9.3	68.2	-	-	-	-	-	-	-	
มี	50.2	0.3	0.1	-	3.6	32.6	3.9	0.8	8.9	-	-	-	-	-	-	-	
20-29 ชั่วโมง	1,364.4	25.0	18.0	8.7	120.4	953.6	58.7	6.1	151.5	-	-	-	-	-	-	-	
ไม่มี	72.3	0.3	0.4	0.1	5.9	36.3	5.0	0.7	22.3	-	-	-	-	-	-	-	
มี	1,292.0	24.8	17.6	8.6	114.5	917.3	53.8	5.4	129.2	-	-	-	-	-	-	-	
30-34 ชั่วโมง	669.5	16.3	13.0	9.1	92.7	363.6	54.3	8.2	97.8	-	-	-	-	-	-	-	
ไม่มี	25.1	-	0.4	0.1	3.4	6.9	4.4	-	9.5	-	-	-	-	-	-	-	
มี	644.4	16.3	12.6	8.9	89.3	356.8	49.9	8.2	88.3	-	-	-	-	-	-	-	
35-39 ชั่วโมง	1,727.0	50.7	107.8	184.4	216.6	653.5	73.9	7.6	112.1	3.3	3.3	3.3	3.3	3.3	3.3	3.3	
ไม่มี	27.2	0.1	0.5	0.6	4.6	16.6	1.6	-	2.4	-	-	-	-	-	-	-	
มี	1,699.8	50.6	107.0	183.8	212.0	637.0	72.3	7.6	109.6	3.3	3.3	3.3	3.3	3.3	3.3	3.3	
40-49 ชั่วโมง	6,331.7	229.7	394.7	529.3	1,003.5	1,703.0	516.8	531.8	845.5	21.1	21.1	21.1	21.1	21.1	21.1	21.1	
ไม่มี	39.7	0.1	3.0	0.6	5.7	16.3	1.7	3.8	8.0	0.4	0.4	0.4	0.4	0.4	0.4	0.4	
มี	6,292.0	229.6	391.7	528.7	997.8	1,686.7	515.2	528.0	837.5	20.7	20.7	20.7	20.7	20.7	20.7	20.7	
50 ชั่วโมงขึ้นไป	5,944.4	394.4	65.8	144.0	1,765.6	1,659.3	472.6	413.8	909.4	0.2	0.2	0.2	0.2	0.2	0.2	0.2	
ไม่มี	20.5	0.4	-	0.4	5.3	7.6	1.8	0.0	5.0	-	-	-	-	-	-	-	
มี	5,923.9	394.0	65.7	143.7	1,760.3	1,651.8	470.8	413.7	904.5	0.2	0.2	0.2	0.2	0.2	0.2	0.2	

ไตรมาสที่ 4/2550 : Quarter 4/2007

หน่วยนับ : In Thousands

ตารางที่ 9 จำนวนผู้มีงานทำ จำนวนคนอุตสาหกรรม จำนวนชั่วโมงทำงานต่อสัปดาห์ การมีเวลาเหลือพอและต้องการทำงานเพิ่มขึ้น และเพศ ทั้งราชอาณาจักร  
 TABLE 9 EMPLOYED PERSONS BY INDUSTRY, HOURS WORKED PER WEEK, AVAILABILITY FOR ADDITIONAL WORK AND SEX, WHOLE KINGDOM

ไตรมาสที่ 4/2550 : Quarter 4/2007

หน่วยนับพัน : In Thousands

จำนวนชั่วโมงทำงาน เพศ และ การมีเวลาเหลือพอ และต้องการทำงานเพิ่มขึ้น	อุตสาหกรรม Industry											รวม Total	HOURS WORKED, SEX AND AVAILABILITY FOR ADDITIONAL WORK
	เกษตรกรรม Agriculture	การประมง Fishing	เหมืองแร่ เหมืองหิน Mining & Quarrying	การผลิต Manufacturing	ไฟฟ้า ก๊าซ และประปา Electricity, Gas & Water supply	การก่อสร้าง Construction	การค้าปลีก Wholesale & Retail trade	โรงแรม และภัตตาคาร Hotels & Restaurants	การขนส่ง Transport	การขนส่ง & Communi- cation	การขนส่ง & Communi- cation		
ยอดรวม	14,889.5	465.3	61.1	5,417.5	93.2	1,868.7	5,485.4	2,358.1	1,082.6	1,082.6	TOTAL		
มี	451.5	24.0	-	54.8	0.6	50.6	59.5	26.0	16.9	16.9	Available		
ไม่มี	14,438.0	441.3	61.1	5,362.7	92.6	1,818.1	5,425.9	2,332.0	1,065.7	1,065.7	Not available		
มีงานประจำแต่ไม่ได้ทำงาน	241.5	14.3	1.5	56.3	-	30.1	31.4	29.6	6.6	6.6	With job not work		
มี	53.1	3.2	-	9.3	-	6.4	3.9	1.4	1.5	1.5	Available		
ไม่มี	188.4	11.2	1.5	47.0	-	23.8	27.5	28.2	5.2	5.2	Not available		
1-9 ชั่วโมง	279.3	5.6	-	10.9	-	2.9	17.2	11.2	4.3	4.3	1-9 hours		
มี	36.9	0.8	-	0.7	-	1.2	4.2	0.3	0.8	0.8	Available		
ไม่มี	242.4	4.8	-	10.2	-	1.8	13.0	10.9	3.5	3.5	Not available		
10-19 ชั่วโมง	983.7	22.8	0.2	55.0	0.9	23.2	84.8	37.4	13.6	13.6	10-19 hours		
มี	105.6	4.3	-	6.1	-	7.2	7.4	1.9	4.0	4.0	Available		
ไม่มี	878.1	18.5	0.2	49.0	0.9	16.0	77.4	35.4	9.6	9.6	Not available		
20-29 ชั่วโมง	1,995.7	81.4	1.7	107.7	2.6	64.2	164.2	106.6	40.6	40.6	20-29 hours		
มี	109.3	6.6	-	7.7	0.0	17.0	10.8	7.3	4.0	4.0	Available		
ไม่มี	1,886.4	74.8	1.7	100.0	2.5	47.3	153.4	99.3	36.6	36.6	Not available		
30-34 ชั่วโมง	918.9	31.8	1.9	97.2	1.9	74.5	113.3	80.9	35.8	35.8	30-34 hours		
มี	43.1	4.2	-	8.2	0.1	10.9	1.7	3.2	1.4	1.4	Available		
ไม่มี	875.8	27.6	1.9	89.0	1.7	63.6	111.6	77.7	34.5	34.5	Not available		
35-39 ชั่วโมง	1,393.8	70.5	2.4	144.0	34.2	62.1	195.8	132.2	50.9	50.9	35-39 hours		
มี	43.1	3.2	-	2.1	0.1	0.7	7.1	2.8	0.4	0.4	Available		
ไม่มี	1,350.8	67.3	2.4	141.9	34.1	61.4	188.7	129.5	50.4	50.4	Not available		
40-49 ชั่วโมง	4,147.5	132.7	21.0	2,976.6	45.4	825.7	1,985.6	775.9	446.5	446.5	40-49 hours		
มี	44.4	1.6	-	16.2	0.2	6.3	11.4	5.5	3.7	3.7	Available		
ไม่มี	4,103.2	131.1	21.0	2,960.4	45.2	819.4	1,974.2	770.4	442.8	442.8	Not available		
50 ชั่วโมงขึ้นไป	4,929.1	106.1	32.5	1,969.8	8.2	785.8	2,893.3	1,184.4	484.3	484.3	50 hours and over		
มี	16.1	-	-	4.5	0.1	1.0	13.1	3.6	1.1	1.1	Available		
ไม่มี	4,913.0	106.1	32.5	1,965.3	8.2	784.9	2,880.2	1,180.8	483.2	483.2	Not available		

ตารางที่ 9 จำนวนผู้จ้างงานที่ จําแนกตามอุตสาหกรรม จำนวนชั่วโมงงานต่อสัปดาห์ การมีเวลาเหลือพอและต้องการทำงานเพิ่มขึ้น และเพศ ทั้งราชอาณาจักร (ต่อ)  
 TABLE 9 EMPLOYED PERSONS BY INDUSTRY, HOURS WORKED PER WEEK, AVAILABILITY FOR ADDITIONAL WORK AND SEX, WHOLE KINGDOM (Contd.)

ไตรมาสที่ 4/2550 : Quarter 4/2007

หน่วยนับพัน : In Thousands

จำนวนชั่วโมงทำงาน เพศและ การมีเวลาเหลือพอ และต้องการทำงานเพิ่มขึ้น	อุตสาหกรรม (ต่อ) Industry (Contd.)											HOURS WORKED, SEX AND AVAILABILITY FOR ADDITIONAL WORK
	อสังหาริมทรัพย์ และการเช่า Financial Intermediation	อสังหาริมทรัพย์ และการเช่า Real estate & Renting	บริหารราชการ และป้องกันประเทศ Public adminis- tration & Defence	การศึกษา Education	สังคมและการ & Social work	Health & Social work	อื่นๆ Other community & Social	ผู้จ้างในครัว- เรือนส่วนบุคคล Private households with employed persons	องค์กร ระหว่างประเทศ Extra-territorial organizations	ไม่ทราบ Unknown	TOTAL	
โดยรวม	368.4	722.0	1,255.0	1,063.6	669.9	765.6	245.6	2.3	59.0			
มี	1.6	5.0	6.0	4.3	3.0	16.7	4.2	-	-	-	Available	
ไม่มี	366.7	717.0	1,249.0	1,059.2	666.9	749.0	241.4	2.3	59.0		Not available	
มีงานประจำแต่ไม่ได้ทำงาน	0.5	5.4	6.5	12.5	3.4	9.9	1.8	-	-	-	With job not work	
มี	-	0.2	2.3	-	0.4	1.6	0.4	-	-	-	Available	
ไม่มี	0.5	5.1	4.1	12.5	3.0	8.3	1.4	-	-	-	Not available	
1-9 ชั่วโมง	0.7	2.3	0.1	5.9	0.3	3.7	1.1	-	-	-	1-9 hours	
มี	0.2	-	0.0	-	0.2	0.8	0.2	-	-	-	Available	
ไม่มี	0.5	2.3	0.1	5.9	0.1	2.8	0.9	-	-	-	Not available	
10-19 ชั่วโมง	0.2	8.2	3.4	11.3	4.8	20.7	3.3	0.1	-	-	10-19 hours	
มี	-	0.0	0.2	0.1	0.1	2.6	-	-	-	-	Available	
ไม่มี	0.2	8.2	3.3	11.2	4.7	18.2	3.3	0.1	-	-	Not available	
20-29 ชั่วโมง	4.1	14.9	29.8	38.5	14.0	39.2	6.0	-	-	-	20-29 hours	
มี	0.4	0.9	0.1	0.7	0.0	5.5	1.4	-	-	-	Available	
ไม่มี	3.6	14.1	29.7	37.8	13.9	33.7	4.6	-	-	-	Not available	
30-34 ชั่วโมง	9.1	16.0	16.6	18.6	9.4	22.4	3.2	-	-	-	30-34 hours	
มี	-	1.3	0.7	0.4	0.1	0.4	1.0	-	-	-	Available	
ไม่มี	9.1	14.7	15.9	18.2	9.3	22.0	2.3	-	-	-	Not available	
35-39 ชั่วโมง	41.1	41.5	590.4	464.0	200.1	64.9	6.3	0.2	1.4		35-39 hours	
มี	0.1	0.6	1.0	1.6	0.1	3.0	0.6	-	-	-	Available	
ไม่มี	41.0	40.9	589.4	462.3	200.0	62.0	5.6	0.2	1.4		Not available	
40-49 ชั่วโมง	273.4	422.8	446.9	441.4	312.9	264.6	65.4	1.8	54.2		40-49 hours	
มี	0.6	1.7	1.7	0.7	2.1	0.8	0.4	-	-	-	Available	
ไม่มี	272.8	421.0	445.2	440.6	310.9	263.7	65.0	1.8	54.2		Not available	
50 ชั่วโมงขึ้นไป	39.4	210.9	161.4	71.4	125.0	340.2	158.5	0.3	3.4		50 hours and over	
มี	0.3	0.2	0.1	0.8	0.1	2.0	0.2	-	-	-	Available	
ไม่มี	39.1	210.7	161.3	70.6	124.9	338.2	158.3	0.3	3.4		Not available	

ตารางที่ 9 จำนวนผู้จ้างทำ อุตสาหกรรม จำนวนชั่วโมงทำงานต่อสัปดาห์ การมีงานทำโดยเพศและอัตราการจ้างงานเพิ่มขึ้น และ เพศ ทั้งราชอาณาจักร  
 TABLE 9 EMPLOYED PERSONS BY INDUSTRY, HOURS WORKED PER WEEK, AVAILABILITY FOR ADDITIONAL WORK AND SEX, WHOLE KINGDOM

จำนวนผู้จ้างงาน เพศ และ การมีงานทำโดย และอัตราการจ้างงานเพิ่มขึ้น	อุตสาหกรรม Industry											HOURS WORKED, SEX AND AVAILABILITY FOR ADDITIONAL WORK
	รวม Total	เกษตรกรรม Agriculture	การประมง Fishing	เหมืองแร่ และหิน Mining & Quarrying	การผลิต Manufacturing	ไฟฟ้า ก๊าซ และไอน้ำ Electricity, Gas & Water supply	การก่อสร้าง Construction	การค้าปลีก Wholesale & Retail Trade	โรงแรม และภัตตาคาร & Restaurants & Hotels	การขนส่ง Transport & Communi- cation	MALE	
<b>ชาย</b>	<b>19,849.8</b>	<b>8,235.3</b>	<b>372.0</b>	<b>50.9</b>	<b>2,543.1</b>	<b>74.4</b>	<b>1,554.0</b>	<b>2,875.8</b>	<b>823.8</b>	<b>914.3</b>	<b>914.3</b>	<b>MALE</b>
มี	435.9	264.7	20.5	-	26.8	0.6	45.1	34.6	6.5	16.8	16.8	Available
ไม่มี	19,413.9	7,970.6	351.5	50.9	2,516.3	73.8	1,508.9	2,841.2	817.3	897.6	897.6	Not available
มีงานประจำแต่ไม่ได้ทำงาน	259.6	147.6	12.7	1.5	22.2	-	26.7	19.4	7.3	5.8	5.8	With job not work
มี	53.8	33.0	2.4	-	5.5	-	4.9	2.9	0.3	1.5	1.5	Available
ไม่มี	206.9	114.5	10.3	1.5	16.6	-	21.8	16.5	7.0	4.3	4.3	Not available
1-9 ชั่วโมง	172.3	138.2	3.9	-	5.4	-	2.9	8.4	2.7	4.3	4.3	1-9 hours
มี	22.5	16.4	0.7	-	0.3	-	1.2	2.5	-	0.8	0.8	Available
ไม่มี	149.8	121.8	3.2	-	5.1	-	1.8	5.9	2.7	3.5	3.5	Not available
10-19 ชั่วโมง	652.6	508.5	16.7	-	16.8	0.9	17.3	44.1	11.5	13.5	13.5	10-19 hours
มี	89.1	67.8	3.2	-	3.0	-	4.9	3.3	0.7	4.0	4.0	Available
ไม่มี	563.5	440.7	13.4	-	13.9	0.9	12.5	40.8	10.8	9.5	9.5	Not available
20-29 ชั่วโมง	1,346.6	958.7	63.2	1.5	42.9	2.3	60.9	78.0	33.1	36.9	36.9	20-29 hours
มี	99.4	60.7	6.1	-	3.1	-	16.0	4.2	2.0	4.0	4.0	Available
ไม่มี	1,247.2	898.0	57.0	1.5	39.8	2.3	44.9	73.9	31.0	33.0	33.0	Not available
30-34 ชั่วโมง	782.1	502.0	22.0	1.9	33.8	0.7	66.0	56.9	22.2	30.8	30.8	30-34 hours
มี	51.7	29.2	3.2	-	3.4	3.2	10.5	1.2	0.1	1.4	1.4	Available
ไม่มี	730.4	472.8	18.8	1.9	30.4	0.5	55.4	55.6	22.1	29.4	29.4	Not available
35-39 ชั่วโมง	1,768.6	715.9	58.0	2.3	55.7	27.4	45.8	93.7	40.8	42.6	42.6	35-39 hours
มี	39.3	25.5	3.2	-	0.6	0.1	0.7	3.9	0.4	0.4	0.4	Available
ไม่มี	1,729.3	690.4	54.8	2.3	55.0	27.3	45.1	89.8	40.4	42.2	42.2	Not available
40-49 ชั่วโมง	7,308.5	2,271.2	103.7	15.9	1,435.8	35.4	680.1	1,120.3	271.6	333.5	333.5	40-49 hours
มี	57.7	24.7	1.6	-	9.8	0.2	5.9	8.0	1.1	3.7	3.7	Available
ไม่มี	7,250.8	2,246.5	102.1	15.9	1,426.1	35.2	674.2	1,112.3	270.5	329.8	329.8	Not available
50 ชั่วโมงขึ้นไป	7,539.5	2,993.4	91.9	27.8	900.5	7.7	654.2	1,455.0	434.8	446.9	446.9	50 hours and over
มี	22.4	7.5	-	-	1.2	0.1	1.0	8.6	2.0	1.1	1.1	Available
ไม่มี	7,537.0	2,985.9	91.9	27.8	929.3	7.6	653.3	1,446.5	432.8	445.9	445.9	Not available
<b>หญิง</b>	<b>17,022.9</b>	<b>6,654.2</b>	<b>93.3</b>	<b>10.3</b>	<b>2,874.3</b>	<b>18.8</b>	<b>314.7</b>	<b>2,609.7</b>	<b>1,534.3</b>	<b>168.3</b>	<b>168.3</b>	<b>FEMALE</b>
มี	288.8	186.8	3.5	-	27.9	0.0	5.5	25.0	19.6	0.2	0.2	Available
ไม่มี	16,734.1	6,467.5	89.8	10.3	2,846.5	18.8	309.2	2,584.7	1,514.7	168.1	168.1	Not available
มีงานประจำแต่ไม่ได้ทำงาน	191.7	94.0	1.6	-	34.1	-	3.4	12.0	22.3	0.8	0.8	With job not work
มี	29.9	20.1	0.8	-	3.7	-	1.4	1.0	1.2	-	-	Available
ไม่มี	161.9	73.9	0.9	-	30.4	-	2.0	11.0	21.2	0.8	0.8	Not available
1-9 ชั่วโมง	173.3	141.1	1.7	-	5.4	-	-	8.8	8.5	-	-	1-9 hours
มี	23.9	20.5	0.1	-	0.4	-	-	1.7	0.3	-	-	Available
ไม่มี	149.4	120.6	1.6	-	5.0	-	-	7.1	8.2	-	-	Not available
10-19 ชั่วโมง	620.9	475.2	6.1	0.2	38.2	-	5.9	40.7	25.9	0.1	0.1	10-19 hours
มี	50.2	37.9	1.1	-	3.1	-	2.3	3.1	4.0	0.0	0.0	Available
ไม่มี	570.7	437.4	5.1	0.2	35.1	-	3.6	36.6	24.6	0.1	0.1	Not available
20-29 ชั่วโมง	1,364.4	1,037.1	18.2	0.1	64.8	0.2	3.4	86.1	73.5	3.7	3.7	20-29 hours
มี	72.3	48.6	0.5	-	4.7	0.0	1.0	6.6	5.3	0.1	0.1	Available
ไม่มี	1,292.0	988.5	17.8	0.1	60.2	0.2	2.4	79.5	68.2	3.6	3.6	Not available
30-34 ชั่วโมง	669.5	416.9	9.8	-	63.4	1.2	8.6	56.5	58.7	5.0	5.0	30-34 hours
มี	25.1	13.9	1.0	-	4.9	-	0.4	0.5	3.1	-	-	Available
ไม่มี	644.4	403.0	8.7	-	58.6	1.2	8.2	56.0	55.6	5.0	5.0	Not available
35-39 ชั่วโมง	1,727.0	678.0	12.5	0.1	88.4	6.8	16.3	102.1	91.4	8.3	8.3	35-39 hours
มี	27.2	17.6	-	-	1.5	-	-	3.2	2.4	-	-	Available
ไม่มี	1,699.8	660.4	12.5	0.1	86.9	6.8	16.3	98.9	89.0	8.3	8.3	Not available
40-49 ชั่วโมง	6,331.7	1,876.3	29.1	5.2	1,540.8	10.0	145.7	865.3	504.3	113.0	113.0	40-49 hours
มี	39.7	19.7	-	-	6.5	-	0.4	3.4	4.4	0.1	0.1	Available
ไม่มี	6,292.0	1,856.6	29.1	5.2	1,534.3	10.0	145.3	861.9	499.9	113.0	113.0	Not available
50 ชั่วโมงขึ้นไป	5,944.4	1,935.7	14.2	4.7	1,039.2	0.6	131.6	1,438.2	749.6	37.3	37.3	50 hours and over
มี	20.5	8.6	-	-	3.3	-	-	4.5	1.6	-	-	Available
ไม่มี	5,923.9	1,927.1	14.2	4.7	1,036.0	0.6	131.6	1,433.7	748.0	37.3	37.3	Not available

หมายเหตุ: 4/2550 : Quarter 4/2007

หน่วยเป็นพัน : in Thousands

ตารางที่ 9 จำนวนผู้จ้างทำ งานนอกอุตสาหกรรม จำนวนชั่วโมงทำงานต่อสัปดาห์ การมีงานหรือพียงและกิจการที่งานเพิ่มขึ้น และเพศ ทั้งราชอาณาจักร (ต่อ)  
 TABLE 9 EMPLOYED PERSONS BY INDUSTRY, HOURS WORKED PER WEEK, AVAILABILITY FOR ADDITIONAL WORK AND SEX, WHOLE KINGDOM (Contd.)

หน่วยเป็นพัน : in Thousands

จำนวนผู้จ้างงาน เพศ และ การมีงานหรือพียง และกิจการที่งานเพิ่มขึ้น	อุตสาหกรรม (ต่อ) Industry (Contd.)										ไม่ทราบ Unknown	HOURS WORKED, SEX AND AVAILABILITY FOR ADDITIONAL WORK
	อสังหาริมทรัพย์ และเช่า Real estate & Renting	บริการราชการ และป้องกันประเทศ Public admini- stration & Defence	การศึกษา Education	สุขภาพและ สังคม Health & Social work	ชุมชนอื่น Other community & Social	ครัวเรือน Private households with employed persons	องค์กร ระหว่างประเทศ Extra-territorial organizations	ไม่ทราบ Unknown				
<b>ชาย</b>	169.9	397.1	438.2	143.2	330.1	38.0	0.9	37.4	<b>MALE</b>			
มี	0.5	2.7	1.9	0.1	10.4	1.8	-	-	Available			
ไม่มี	169.3	394.4	436.3	143.1	319.8	36.2	0.9	37.4	Not available			
มีงานประจำแต่ไม่ได้ทำงาน	0.1	2.2	4.0	-	6.4	0.4	-	-	With job not work			
มี	-	0.2	-	-	1.4	0.4	-	-	Available			
ไม่มี	0.1	1.9	4.0	-	5.0	0.4	-	-	Not available			
1-9 ชั่วโมง	0.4	1.7	2.4	-	1.7	0.2	-	-	1-9 hours			
มี	-	-	-	-	0.5	0.2	-	-	Available			
ไม่มี	0.4	1.7	2.4	-	1.2	-	-	-	Not available			
10-19 ชั่วโมง	0.1	5.6	3.5	2.1	9.3	0.2	-	-	10-19 hours			
มี	-	0.0	-	-	2.3	-	-	-	Available			
ไม่มี	0.1	5.6	3.5	2.1	7.0	0.2	-	-	Not available			
20-29 ชั่วโมง	1.1	10.0	17.4	3.7	18.4	0.7	-	-	20-29 hours			
มี	-	0.1	-	0.0	2.5	0.6	-	-	Available			
ไม่มี	1.1	10.0	17.4	3.7	15.9	0.1	-	-	Not available			
30-34 ชั่วโมง	4.4	8.0	5.4	4.3	10.7	0.4	-	-	30-34 hours			
มี	-	1.3	-	-	0.2	0.4	-	-	Available			
ไม่มี	4.4	6.6	5.4	4.3	10.5	0.4	-	-	Not available			
35-39 ชั่วโมง	19.2	28.3	19.1	4.4	38.7	1.0	0.1	1.0	35-39 hours			
มี	-	0.6	-	0.0	2.3	-	-	-	Available			
ไม่มี	19.2	27.8	19.2	4.4	36.3	1.0	0.1	1.0	Not available			
40-49 ชั่วโมง	12.1	19.8	17.5	7.1	11.5	17.7	0.8	33.2	40-49 hours			
มี	0.4	0.5	0.6	-	0.2	0.2	-	-	Available			
ไม่มี	12.3	19.7	17.5	7.1	11.4	17.5	0.8	33.2	Not available			
50 ชั่วโมงขึ้นไป	20.6	142.9	35.8	19.8	129.3	17.3	-	3.2	50 hours and over			
มี	0.1	-	-	0.1	0.9	-	-	-	Available			
ไม่มี	20.4	142.9	35.8	19.8	128.4	17.3	-	3.2	Not available			
<b>หญิง</b>	198.5	324.9	625.4	526.7	435.5	207.7	1.4	21.6	<b>FEMALE</b>			
มี	1.1	2.2	2.5	2.9	6.3	2.4	-	-	Available			
ไม่มี	197.4	322.6	622.9	523.8	429.2	205.3	1.4	21.6	Not available			
มีงานประจำแต่ไม่ได้ทำงาน	0.4	3.2	8.5	3.4	3.5	1.4	-	-	With job not work			
มี	-	-	-	0.4	0.2	-	-	-	Available			
ไม่มี	0.4	3.2	8.5	3.0	3.3	1.4	-	-	Not available			
1-9 ชั่วโมง	0.3	0.6	3.5	0.3	1.9	0.9	-	-	1-9 hours			
มี	0.2	-	-	0.2	0.3	-	-	-	Available			
ไม่มี	0.1	0.6	3.5	0.1	1.6	0.9	-	-	Not available			
10-19 ชั่วโมง	0.1	2.7	7.8	2.7	11.4	3.2	-	-	10-19 hours			
มี	-	-	0.1	0.1	0.3	-	-	-	Available			
ไม่มี	0.1	2.7	7.7	2.7	11.2	3.2	0.1	-	Not available			
20-29 ชั่วโมง	3.0	4.9	21.1	10.2	20.8	5.2	-	-	20-29 hours			
มี	0.4	0.8	0.7	-	3.0	0.8	-	-	Available			
ไม่มี	2.5	4.1	20.4	10.2	17.8	4.5	-	-	Not available			
30-34 ชั่วโมง	4.7	8.0	13.2	5.2	11.7	2.8	-	-	30-34 hours			
มี	-	-	0.4	0.1	0.2	0.6	-	-	Available			
ไม่มี	4.7	8.0	12.8	5.0	11.6	2.2	-	-	Not available			
35-39 ชั่วโมง	21.9	13.2	269.9	138.6	263	5.2	0.1	0.5	35-39 hours			
มี	0.1	0.0	0.3	0.0	0.6	0.6	-	-	Available			
ไม่มี	21.8	13.1	269.6	138.6	25.6	4.6	0.1	0.5	Not available			
40-49 ชั่วโมง	149.3	224.3	265.8	241.0	149.0	47.7	1.0	21.0	40-49 hours			
มี	0.2	1.2	0.2	2.1	0.6	0.2	-	-	Available			
ไม่มี	149.1	223.1	265.6	238.9	148.4	47.5	1.0	21.0	Not available			
50 ชั่วโมงขึ้นไป	18.8	68.0	105.2	105.2	210.9	141.2	0.3	0.2	50 hours and over			
มี	0.1	0.2	0.8	0.0	1.1	0.2	-	-	Available			
ไม่มี	18.7	67.8	34.8	105.2	209.8	141.0	0.3	0.2	Not available			







ตารางที่ II จำนวนผู้จ้างทำ จำนวนผู้จ้างทำ จำนวนผู้จ้างทำ การมีเวลาเหลือและต้องการทำงานเพิ่มขึ้น และเพศ ที่ราชอาณาจักร

TABLE II EMPLOYED PERSONS BY AGE GROUP, HOURS WORKED PER WEEK, AVAILABILITY FOR ADDITIONAL WORK AND SEX, WHOLE KINGDOM

ไตรมาสที่ 4/2550 : Quarter 4/2007 หน่วยเป็นพัน : In Thousands

จำนวนผู้จ้างทำ เพศ และ การมีเวลาเหลือ และต้องการทำงานเพิ่มขึ้น	รวม Total	กลุ่มอายุ Age Group									HOURS WORKED, SEX AND AVAILABILITY FOR ADDITIONAL WORK	
		15-19	20-24	25-29	30-34	35-39	40-49	50-59	>=60	TOTAL	SEX AND AVAILABILITY FOR ADDITIONAL WORK	
<b>ยอดรวม</b>	<b>36,872.7</b>	<b>1,392.4</b>	<b>3,483.7</b>	<b>4,599.5</b>	<b>4,814.7</b>	<b>4,963.7</b>	<b>9,119.0</b>	<b>5,802.6</b>	<b>2,697.1</b>	<b>2,697.1</b>	<b>2,697.1</b>	<b>2,697.1</b>
มี	724.7	370	820	841	953	957	2001	987	31.8	31.8	31.8	Available
ไม่มี	36,148.0	1,355.4	3,401.7	4,515.4	4,719.4	4,868.0	8,918.9	5,703.9	2,665.4	2,665.4	2,665.4	Not available
มีงานประจำแต่ไม่ได้ทำงาน	451.4	15.3	39.8	50.2	54.1	51.2	107.1	85.1	48.7	48.7	48.7	With job not work
มี	83.6	3.8	2.2	5.1	13.1	11.0	27.5	15.5	5.5	5.5	5.5	Available
ไม่มี	367.7	11.5	37.6	45.1	41.0	40.1	79.5	69.6	43.3	43.3	43.3	Not available
1-9 ชั่วโมง	345.5	55.6	41.1	29.5	19.2	38.2	52.5	55.0	54.6	54.6	54.6	1-9 hours
มี	46.4	2.9	2.4	10.1	3.6	6.5	9.5	9.4	2.1	2.1	2.1	Available
ไม่มี	299.2	52.7	38.7	19.4	15.6	31.7	43.0	45.6	52.5	52.5	52.5	Not available
10-19 ชั่วโมง	1,273.5	152.8	106.1	103.3	122.1	121.9	252.4	225.4	189.5	189.5	189.5	10-19 hours
มี	139.4	2.5	19.3	22.7	20.1	17.1	34.6	15.0	8.1	8.1	8.1	Available
ไม่มี	1,134.2	150.3	86.8	80.6	102.0	104.8	217.8	210.4	181.4	181.4	181.4	Not available
20-29 ชั่วโมง	2,711.0	150.5	212.9	213.4	249.4	294.4	650.4	551.6	388.4	388.4	388.4	20-29 hours
มี	171.7	13.9	21.9	12.3	20.5	19.0	46.2	30.2	7.7	7.7	7.7	Available
ไม่มี	2,539.3	136.6	191.0	201.1	228.9	275.4	604.2	521.4	380.7	380.7	380.7	Not available
30-34 ชั่วโมง	1,451.6	56.1	121.9	142.5	173.1	173.6	347.8	272.3	164.3	164.3	164.3	30-34 hours
มี	76.8	9.0	8.1	9.9	6.7	9.0	21.3	11.2	1.6	1.6	1.6	Available
ไม่มี	1,374.8	47.1	113.9	132.6	166.4	164.6	326.5	261.1	162.7	162.7	162.7	Not available
35-39 ชั่วโมง	3,495.6	59.2	272.2	417.3	384.4	454.4	951.1	690.9	266.0	266.0	266.0	35-39 hours
มี	66.5	1.3	10.4	4.8	10.8	14.1	17.5	5.7	1.9	1.9	1.9	Available
ไม่มี	3,429.1	57.9	261.8	412.5	373.6	440.3	933.6	685.2	264.2	264.2	264.2	Not available
40-49 ชั่วโมง	13,640.2	491.1	1,457.4	2,009.2	2,033.3	1,889.9	3,196.3	1,835.0	728.0	728.0	728.0	40-49 hours
มี	97.4	1.9	13.0	10.8	17.0	15.4	29.0	8.1	2.2	2.2	2.2	Available
ไม่มี	13,542.8	489.2	1,444.4	1,998.4	2,016.3	1,874.5	3,167.3	1,826.9	725.7	725.7	725.7	Not available
50 ชั่วโมงขึ้นไป	13,503.9	411.8	1,232.5	1,634.0	1,779.1	1,940.2	3,561.4	2,087.3	857.6	857.6	857.6	50 hours and over
มี	42.9	1.9	4.9	8.3	3.4	3.6	14.5	3.7	2.7	2.7	2.7	Available
ไม่มี	13,461.0	410.0	1,227.6	1,625.7	1,775.7	1,936.6	3,546.9	2,083.6	855.0	855.0	855.0	Not available

ตารางที่ 11 จำนวนผู้จ้างทำ งาน, จำนวนคนว่างงาน, จำนวนชั่วโมงทำงานต่อสัปดาห์, การมีงานเพียงพอและข้อจำกัดการทำงานต่อสัปดาห์ และเพศ ทั้งราชอาณาจักร  
 TABLE 11. EMPLOYED PERSONS BY AGE GROUP, HOURS WORKED PER WEEK, AVAILABILITY FOR ADDITIONAL WORK AND SEX, WHOLE KINGDOM

ประเภท เพศและ การมีงานเพียงพอ และข้อจำกัดการทำงานต่อสัปดาห์	รวม	กลุ่มอายุ Age Group							HOURS WORKED, SEX AND AVAILABILITY FOR ADDITIONAL WORK		
		15-19	20-24	25-29	30-34	35-39	40-49	50-59	>=60	MALE	FEMALE
<b>ชาย</b>	<b>19,849.8</b>	<b>882.4</b>	<b>1,947.1</b>	<b>2,490.4</b>	<b>2,546.3</b>	<b>2,548.6</b>	<b>4,710.1</b>	<b>3,143.1</b>	<b>1,581.7</b>		
มีงานประจำเต็มเวลา	435.9	58.1	55.8	48.9	54.5	111.6	18.6	60.8	18.6	Available	Available
มีงานประจำไม่เต็มเวลา	19,413.9	854.8	2,434.6	2,491.8	2,491.8	4,598.5	4,598.5	3,082.3	1,563.1	Not available	Not available
ว่างงาน	259.6	12.3	20.7	24.4	26.7	30.2	59.5	54.6	31.2	With job not work	With job not work
ว่างงานเต็มเวลา	53.8	3.4	6.0	7.7	8.0	15.2	13.1	8.0	3.6	Available	Available
ว่างงานไม่เต็มเวลา	205.9	8.9	19.0	21.7	18.7	24.2	44.3	41.5	27.6	Not available	Not available
1-9 ชั่วโมง	172.3	34.7	27.3	17.7	9.9	16.5	16.2	22.0	27.9	1-9 hours	1-9 hours
10-19 ชั่วโมง	149.8	31.8	26.0	11.0	9.6	14.0	13.1	17.7	26.5	Not available	Not available
20-29 ชั่วโมง	652.6	99.1	60.7	58.9	57.6	53.8	123.0	98.1	101.5	10-19 hours	10-19 hours
30-34 ชั่วโมง	89.1	2.2	18.0	7.3	20.5	10.0	4.3	10.0	4.3	Available	Available
35-39 ชั่วโมง	563.5	96.9	45.8	40.9	45.6	46.5	102.6	88.1	97.2	Not available	Not available
40-49 ชั่วโมง	1,346.6	100.8	122.0	108.2	116.8	132.2	298.1	255.3	213.3	20-29 hours	20-29 hours
50 ชั่วโมงขึ้นไป	99.4	8.9	10.6	10.3	10.6	10.6	28.1	15.9	4.9	Available	Available
ว่างงาน	1,247.2	92.0	108.1	101.2	106.5	121.6	270.0	239.5	208.4	Not available	Not available
30-34 ชั่วโมง	782.1	37.9	82.5	82.4	94.7	86.9	175.0	132.0	90.6	30-34 hours	30-34 hours
35-39 ชั่วโมง	51.7	7.5	7.7	4.1	5.1	4.1	14.5	6.7	0.6	Available	Available
40-49 ชั่วโมง	730.4	30.3	77.0	74.8	89.6	82.8	160.5	125.3	90.0	Not available	Not available
50 ชั่วโมงขึ้นไป	1,768.6	34.1	125.5	201.8	181.4	225.0	477.7	370.2	152.9	35-39 hours	35-39 hours
ว่างงาน	39.3	1.3	8.6	3.5	7.1	5.6	8.7	3.2	1.3	Available	Available
30-34 ชั่วโมง	1,729.3	32.9	116.9	198.3	174.3	219.4	469.0	366.9	151.6	Not available	Not available
35-39 ชั่วโมง	7,308.5	311.2	824.1	1,055.8	1,078.5	966.1	1,626.0	1,013.1	433.6	40-49 hours	40-49 hours
40-49 ชั่วโมง	57.7	0.8	8.9	4.6	10.4	10.6	15.8	5.4	1.3	Available	Available
50 ชั่วโมงขึ้นไป	7,250.8	310.5	815.3	1,051.2	1,068.1	955.5	1,610.3	1,007.8	432.2	Not available	Not available
ว่างงาน	7,559.5	252.3	684.2	941.2	980.7	1,038.0	1,934.6	1,197.9	530.6	50 hours and over	50 hours and over
ว่างงาน	22.4	0.7	3.3	5.6	1.3	2.4	5.7	2.3	1.2	Available	Available
ว่างงาน	7,537.0	251.6	680.9	935.6	979.4	1,035.6	1,928.9	1,195.6	529.5	Not available	Not available
<b>หญิง</b>	<b>17,022.9</b>	<b>510.0</b>	<b>1,536.7</b>	<b>2,109.1</b>	<b>2,268.4</b>	<b>2,415.1</b>	<b>4,408.9</b>	<b>2,659.5</b>	<b>1,115.4</b>		
มีงานประจำเต็มเวลา	288.8	9.4	24.0	28.3	40.8	46.7	88.6	37.9	13.1	Available	Available
มีงานประจำไม่เต็มเวลา	16,734.1	500.6	1,512.7	2,080.8	2,227.6	2,368.3	4,320.4	2,621.5	1,102.3	Not available	Not available
ว่างงาน	191.7	3.0	19.0	25.8	27.4	20.9	47.6	30.5	17.5	With job not work	With job not work
ว่างงานเต็มเวลา	29.9	0.4	0.5	2.4	5.0	12.3	2.4	2.4	1.9	Available	Available
ว่างงานไม่เต็มเวลา	161.9	2.6	18.6	23.4	22.4	15.9	35.2	28.2	15.6	Not available	Not available
1-9 ชั่วโมง	173.3	20.9	13.8	11.8	9.2	21.7	36.3	33.0	26.7	1-9 hours	1-9 hours
10-19 ชั่วโมง	149.4	20.9	12.7	8.5	6.0	17.6	30.0	27.9	26.0	Not available	Not available
20-29 ชั่วโมง	620.9	53.7	45.4	44.4	64.5	68.2	129.4	127.3	88.0	10-19 hours	10-19 hours
30-34 ชั่วโมง	50.2	0.3	4.4	4.7	8.1	9.8	14.1	5.0	3.8	Available	Available
35-39 ชั่วโมง	570.7	53.4	41.0	39.7	56.4	58.3	115.3	122.3	84.3	Not available	Not available
40-49 ชั่วโมง	1,364.4	49.7	90.9	105.2	132.6	162.2	352.3	296.3	175.1	20-29 hours	20-29 hours
50 ชั่วโมงขึ้นไป	72.3	5.0	8.0	5.4	10.2	8.4	18.1	14.3	2.9	Available	Available
ว่างงาน	1,292.0	44.7	82.9	99.9	122.4	153.8	334.2	281.9	172.3	Not available	Not available
30-34 ชั่วโมง	669.5	18.2	39.4	60.1	78.4	86.7	172.8	140.3	73.6	30-34 hours	30-34 hours
35-39 ชั่วโมง	25.1	1.5	2.6	2.2	1.7	4.9	6.8	4.4	1.0	Available	Available
40-49 ชั่วโมง	644.4	16.8	36.8	57.8	76.7	81.8	166.0	135.9	72.6	Not available	Not available
50 ชั่วโมงขึ้นไป	1,727.0	25.1	146.6	215.5	203.1	229.4	473.5	320.8	113.1	35-39 hours	35-39 hours
ว่างงาน	27.2	-	1.8	1.3	3.7	8.5	8.9	2.5	0.6	Available	Available
30-34 ชั่วโมง	1,699.8	25.1	144.9	214.2	199.3	220.9	464.6	318.3	112.5	Not available	Not available
35-39 ชั่วโมง	6,331.7	179.9	633.3	953.4	954.8	923.8	1,570.3	821.9	294.4	40-49 hours	40-49 hours
40-49 ชั่วโมง	39.7	1.1	4.1	6.2	6.6	4.8	13.2	2.7	0.9	Available	Available
50 ชั่วโมงขึ้นไป	6,292.0	178.8	629.1	947.2	948.2	919.0	1,557.1	819.2	293.5	Not available	Not available
ว่างงาน	5,944.4	159.6	548.3	692.8	798.4	902.2	1,626.8	889.5	327.0	50 hours and over	50 hours and over
ว่างงาน	20.5	1.1	1.6	2.7	2.1	1.2	8.8	1.4	1.5	Available	Available
ว่างงาน	5,923.9	158.4	546.7	690.1	796.3	901.0	1,618.0	888.0	325.5	Not available	Not available

หน่วยนับ : in Thousands

ตารางที่ 12 จำนวนผู้ว่างงาน ที่ทำงานทำ จำนวนคนระยะเวลาที่หางานทำ ระดับการศึกษาที่สำเร็จ และเพศ ทั้งราชอาณาจักร

TABLE 12 UNEMPLOYED PERSONS, SEEKING JOB BY DURATION OF SEEKING JOB, LEVEL OF EDUCATIONAL ATTAINMENT AND SEX, WHOLE KINGDOM

ไตรมาสที่ 4/2550 : Quarter-4/2007 หน่วยเป็นคน : Person

ระดับการศึกษาที่สำเร็จ	รวม	ระยะเวลาที่หางานทำ							Duration of seeking job		LEVEL OF EDUCATIONAL ATTAINMENT	
		< 1 เดือน	1 - 2.9 เดือน	3 - 5.9 เดือน	6 - 8.9 เดือน	9 - 11.9 เดือน	>=12 เดือน	ไม่ทราบ	Months	Months	Months	Months
<b>Total</b>	<b>78,204</b>	<b>35,723</b>	<b>23,779</b>	<b>6,134</b>	<b>5,557</b>	<b>541</b>	<b>6,470</b>	-	<b>TOTAL</b>			
ไม่มีการศึกษา	1,488	913	575	-	-	-	-	-	No education			
ต่ำกว่าประถมศึกษา	7,329	5,829	164	73	631	-	632	-	Less than Elementary			
ประถมศึกษา	13,172	7,695	2,586	1,183	-	356	1,352	-	Elementary			
มัธยมศึกษาตอนต้น	11,314	4,808	4,071	1,393	485	-	557	-	Lower Secondary			
<b>มัธยมศึกษาตอนปลาย</b>	<b>18,490</b>	<b>11,089</b>	<b>4,433</b>	<b>1,864</b>	<b>463</b>	<b>19</b>	<b>622</b>	-	<b>Upper Secondary Level</b>			
สายสามัญ	15,836	9,473	4,050	1,592	224	19	478	-	General/Academic			
สายอาชีพศึกษา	2,654	1,616	384	271	239	-	144	-	Vocational			
สาขาการศึกษา	-	-	-	-	-	-	-	-	Teacher Training			
<b>อุดมศึกษา</b>	<b>26,411</b>	<b>5,388</b>	<b>11,950</b>	<b>1,622</b>	<b>3,979</b>	<b>166</b>	<b>3,306</b>	-	<b>Higher Level</b>			
สาขาการ	18,144	3,199	9,133	1,240	2,574	166	1,832	-	Academic			
สาขาอาชีพ	7,623	1,981	2,733	246	1,333	-	1,330	-	Higher Technical Education			
สาขาการศึกษา	645	209	84	136	72	-	144	-	Teacher Training			
อื่นๆ	-	-	-	-	-	-	-	-	Others			
ไม่ทราบ	-	-	-	-	-	-	-	-	Unknown			

I/ รวมอาชีพระยะสั้น I/ Including Short Course Vocational

ตารางที่ 12 จำนวนผู้ว่างงาน ที่หางานทำ อันเกิดตามระยะเวลาที่หางานทำ ระดับการศึกษาที่ต่ำถึง และเพศ ทั้งราชอาณาจักร  
 TABLE 12 UNEMPLOYED PERSONS, SEEKING JOB BY DURATION OF SEEKING JOB, LEVEL OF EDUCATIONAL ATTAINMENT AND SEX, WHOLE KINGDOM

หน่วยเป็นคน : Person

ไตรมาสที่ 4/2550 : Quarter-4/2007

ระดับการศึกษาที่ต่ำถึง	รวม	ระยะเวลาที่หางานทำ										LEVEL OF EDUCATIONAL ATTAINMENT	
		Duration of seeking job											
		< 1 เดือน	1 - 2.9 เดือน	3 - 5.9 เดือน	6 - 8.9 เดือน	9 - 11.9 เดือน	>=12 เดือน	ไม่ทราบ	Unknown				
Total	Month	Months	Months	Months	Months	Months	Months	Months	Months	Months	Months	Months	Months
<b>ชาย</b>	<b>44,135</b>	<b>16,186</b>	<b>18,356</b>	<b>2,518</b>	<b>1,884</b>	<b>491</b>	<b>4,700</b>	-	-	-	-	-	MALE
ไม่มีการศึกษา	1,163	588	575	-	-	-	-	-	-	-	-	-	No education
ต่ำกว่าประถมศึกษา	4,402	3,533	164	73	-	-	632	-	-	-	-	-	Less than Elementary
ประถมศึกษา	9,584	5,423	1,751	948	-	356	1,106	-	-	-	-	-	Elementary
มัธยมศึกษาตอนต้น	5,868	1,934	2,194	698	485	-	557	-	-	-	-	-	Lower Secondary
<b>มัธยมศึกษาตอนปลาย</b>	<b>8,749</b>	<b>3,332</b>	<b>4,119</b>	<b>708</b>	<b>-</b>	<b>19</b>	<b>571</b>	<b>-</b>	<b>-</b>	<b>-</b>	<b>-</b>	<b>-</b>	<b>Upper Secondary Level</b>
ศาสตัญญ์	7,150	2,320	3,735	648	-	19	428	-	-	-	-	-	General/Academic
สาขาวิชาชีพ	1,599	1,012	384	59	-	-	144	-	-	-	-	-	Vocational
สาขาวิชาการศึกษา	-	-	-	-	-	-	-	-	-	-	-	-	Teacher Training
<b>อุดมศึกษา</b>	<b>14,367</b>	<b>1,377</b>	<b>9,552</b>	<b>91</b>	<b>1,399</b>	<b>116</b>	<b>1,832</b>	<b>-</b>	<b>-</b>	<b>-</b>	<b>-</b>	<b>-</b>	<b>Higher Level</b>
สาขาวิชาการ	8,943	890	7,487	-	92	116	358	-	-	-	-	-	Academic
สาขาวิชาชีพ	5,195	487	1,980	91	1,307	-	1,330	-	-	-	-	-	Higher Technical Education
สาขาวิชาการศึกษา	228	-	84	-	-	-	144	-	-	-	-	-	Teacher Training
อื่นๆ <b>L/</b>	-	-	-	-	-	-	-	-	-	-	-	-	Others <b>L/</b>
ไม่ทราบ	-	-	-	-	-	-	-	-	-	-	-	-	Unknown
<b>หญิง</b>	<b>34,071</b>	<b>19,537</b>	<b>5,424</b>	<b>3,616</b>	<b>49</b>	<b>1,771</b>	<b>-</b>	<b>-</b>	<b>-</b>	<b>-</b>	<b>-</b>	<b>-</b>	<b>FEMALE</b>
ไม่มีการศึกษา	325	325	-	-	-	-	-	-	-	-	-	-	No education
ต่ำกว่าประถมศึกษา	2,927	2,296	-	631	-	-	-	-	-	-	-	-	Less than Elementary
ประถมศึกษา	3,587	2,272	834	235	-	246	-	-	-	-	-	-	Elementary
มัธยมศึกษาตอนต้น	5,446	2,875	1,876	695	-	-	-	-	-	-	-	-	Lower Secondary
<b>มัธยมศึกษาตอนปลาย</b>	<b>9,743</b>	<b>7,758</b>	<b>315</b>	<b>1,156</b>	<b>463</b>	<b>51</b>	<b>-</b>	<b>-</b>	<b>-</b>	<b>-</b>	<b>-</b>	<b>-</b>	<b>Upper Secondary Level</b>
ศาสตัญญ์	8,687	7,153	315	944	224	51	-	-	-	-	-	-	General/Academic
สาขาวิชาชีพ	1,055	604	-	212	239	-	-	-	-	-	-	-	Vocational
สาขาวิชาการศึกษา	-	-	-	-	-	-	-	-	-	-	-	-	Teacher Training
<b>อุดมศึกษา</b>	<b>12,043</b>	<b>4,011</b>	<b>2,398</b>	<b>1,531</b>	<b>49</b>	<b>1,474</b>	<b>-</b>	<b>-</b>	<b>-</b>	<b>-</b>	<b>-</b>	<b>-</b>	<b>Higher Level</b>
สาขาวิชาการ	9,200	2,309	1,646	1,240	49	1,474	-	-	-	-	-	-	Academic
สาขาวิชาชีพ	2,427	1,494	752	155	26	-	-	-	-	-	-	-	Higher Technical Education
สาขาวิชาการศึกษา	417	209	-	136	72	-	-	-	-	-	-	-	Teacher Training
อื่นๆ <b>L/</b>	-	-	-	-	-	-	-	-	-	-	-	-	Others <b>L/</b>
ไม่ทราบ	-	-	-	-	-	-	-	-	-	-	-	-	Unknown

1/ รวมอาชีพระยะสั้น / Including Short Course Vocational

ตารางที่ 13 จำนวนผู้จ้างงาน ที่เคยทำงานมาก่อน จำแนกตามอาชีพที่ทำงานครั้งสุดท้าย อุตสาหกรรมที่ทำงานครั้งสุดท้าย และเพศ ทั้งราชอาณาจักร  
TABLE 13 UNEMPLOYED PERSONS, EVER WORKED BY LAST OCCUPATION, LAST INDUSTRY AND SEX, WHOLE KINGDOM

ไตรมาสที่ 4/2550 : Quarter 4/2007

หน่วยเป็นคน : Person

อาชีพที่ทำงานครั้งสุดท้าย	อุตสาหกรรมที่ทำงานครั้งสุดท้าย Last Industry										รวม	LAST OCCUPATION
	เกษตรกรรม	การประมง	เหมืองแร่ เหมืองหิน	การผลิต	ไฟฟ้า ก๊าซ และประปา	การก่อสร้าง	การขายส่ง การขายปลีก	โรงแรม และภัตตาคาร	การขายส่ง & Communi- cation			
Total	Agriculture	Fishing	Mining & Quarrying	Manufac- turing	Electricity, Gas & Water supply	Construction	Wholesale & Retail trade	Hotels & Restaurants	Wholesale & Communi- cation	TOTAL		
ยอดรวม	50,243	778	118	73,972	479	48,397	36,782	24,600	9,783	273,102	9,783	
1. ผู้มีวุฒิคุณมาขีวราชการระดับอาวุโส และผู้จัดการ	999	-	-	203	-	2,383	734	984	248	5,938	248	1. Legislators, senior officials and managers
2. ผู้ประกอบวิชาชีพด้านต่างๆ	-	-	-	738	-	110	373	-	-	4,328	-	2. Professionals
3. ผู้ประกอบวิชาชีพด้านเทคนิคสาขาต่างๆ และอาชีพที่เก่าชอง	431	182	-	3,048	-	2,745	3,122	1,531	1,149	15,814	1,149	3. Technicians and associate professionals
4. เสมียน	1,120	-	-	2,894	-	1,683	3,330	1,371	4,300	19,695	4,300	4. Clerks
5. พนักงานบริการและพนักงานในร้านค้า และตลาด	-	26	-	446	-	-	14,987	15,295	47	38,228	47	5. Service workers and shop and market sales workers
6. ผู้ปฏิบัติงานที่มีฝีมือในด้านเกษตร และการประมง	24,224	442	-	302	-	-	-	1,394	-	26,529	-	6. Skilled agricultural and fishery workers
7. ผู้ปฏิบัติงานด้านความสามารถทางฝีมือ และธุรกิจการค้าที่เกี่ยวข้อง	293	-	59	16,441	479	20,853	4,992	-	-	43,759	-	7. Craft and related trades workers
8. ผู้ปฏิบัติงานโรงงานและเครื่องจักร และผู้ปฏิบัติงานด้านการประกอบ	3,123	-	-	30,756	-	1,539	1,252	132	3,692	41,428	3,692	8. Plant and machine operators and assemblers
9. อาชีพขั้นพื้นฐานต่างๆ ในด้านการขาย และการให้บริการ	20,053	128	60	18,243	-	19,085	7,992	3,892	347	76,786	347	9. Elementary occupations
10. คนงานซึ่งมิได้จัดแนกไว้ในหมวดอื่น	-	-	-	-	-	-	-	-	-	597	-	10. Workers not classifiable by occupation



ตารางที่ 13 จำนวนผู้ว่างงาน ที่เคยทำงานมาก่อน จำนวนคนอาชีพที่ครั้งสุดท้ายอุตสาหกรรมที่ครั้งสุดท้าย และเพศ ทั้งราชอาณาจักร  
TABLE 13 UNEMPLOYED PERSONS, EVER WORKED BY LAST OCCUPATION, LAST INDUSTRY AND SEX, WHOLE KINGDOM

อาชีพที่ครั้งสุดท้าย	อุตสาหกรรมที่ครั้งสุดท้าย Last Industry										รวม	LAST OCCUPATION
	เกษตรกรรม	การประมง	เหมืองแร่ เหมืองหิน	การผลิต	ไฟฟ้า ก๊าซ และประปา	การก่อสร้าง	การขายปลีก Wholesale & Retail trade	โรงแรม และภัตตาคาร	การขนส่ง	การขนส่ง & Communi- cation		
Total	Agriculture	Fishing	Mining & Quarrying	Manufac- turing	Electricity, Gas & Water supply	Construction	Wholesale & Retail trade	Hotels & Restaurants	Transport	& Communi- cation		MALE
1. ผู้บัญญัติกฎหมาย ข้าราชการระดับอาวุโส และผู้จัดการ	28,817	694	118	41,424	479	40,142	18,625	10,030	7,753	248	1. Legislators, senior officials and managers	
2. ผู้ประกอบวิชาชีพด้านต่างๆ	561	-	-	203	-	2,383	734	-	-	-	2. Professionals	
3. ผู้ประกอบวิชาชีพด้านเทคนิคสาขาต่างๆ และอาชีพที่เกี่ยวข้อง	-	-	-	119	-	110	373	-	-	-	3. Technicians and associate professionals	
4. เสมียน	-	182	-	1,277	-	1,958	331	141	683	-	4. Clerks	
5. พนักงานบริการและพนักงานในร้านค้า และตลาด	657	-	-	585	-	976	1,634	-	2,755	47	5. Service workers and shop and market sales workers	
6. ผู้ปฏิบัติงานที่มีมือ ในด้านการเกษตร และการประมง	-	384	-	-	-	-	-	-	-	-	6. Skilled agricultural and fishery workers	
7. ผู้ปฏิบัติงานด้านความปลอดภัย และธุรกิจการกักตัวสัตว์	12,502	-	59	302	479	17,434	4,556	-	-	-	7. Craft and related trades workers	
8. ผู้ปฏิบัติการ โรงงานและเครื่องจักร และผู้ใช้ปฏิบัติงานด้านการประกอบ	293	-	-	7,376	-	1,539	1,252	132	3,692	-	8. Plant and machine operators and assemblers	
9. อาชีพขั้นพื้นฐานต่างๆ ในด้านการขาย และการให้บริการ	3,123	-	-	20,073	-	15,742	4,225	291	347	-	9. Elementary occupations	
10. คนงานซึ่งมิได้จำแนกไว้ในหมวดอื่น	11,681	128	60	11,489	-	-	-	-	-	-	10. Workers not classifiable by occupation	
<b>หญิง</b>	<b>21,427</b>	<b>84</b>	-	<b>32,548</b>	-	<b>8,255</b>	<b>18,157</b>	<b>14,570</b>	<b>2,030</b>	<b>984</b>	<b>FEMALE</b>	
1. ผู้บัญญัติกฎหมาย ข้าราชการระดับอาวุโส และผู้จัดการ	438	-	-	-	-	-	-	-	-	-	1. Legislators, senior officials and managers	
2. ผู้ประกอบวิชาชีพด้านต่างๆ	-	-	-	619	-	-	-	-	-	-	2. Professionals	
3. ผู้ประกอบวิชาชีพด้านเทคนิคสาขาต่างๆ และอาชีพที่เกี่ยวข้อง	431	-	-	2,671	-	787	2,791	1,390	466	-	3. Technicians and associate professionals	
4. เสมียน	463	-	-	2,310	-	706	1,695	1,371	1,565	-	4. Clerks	
5. พนักงานบริการและพนักงานในร้านค้า และตลาด	-	26	-	446	-	-	9,468	7,223	-	-	5. Service workers and shop and market sales workers	
6. ผู้ปฏิบัติงานที่มีมือ ในด้านการเกษตร และการประมง	11,722	58	-	-	-	-	-	-	-	-	6. Skilled agricultural and fishery workers	
7. ผู้ปฏิบัติงานด้านความปลอดภัย และธุรกิจการกักตัวสัตว์	-	-	-	9,065	-	3,419	436	-	-	-	7. Craft and related trades workers	
8. ผู้ปฏิบัติการ โรงงานและเครื่องจักร และผู้ใช้ปฏิบัติงานด้านการประกอบ	-	-	-	10,683	-	-	-	-	-	-	8. Plant and machine operators and assemblers	
9. อาชีพขั้นพื้นฐานต่างๆ ในด้านการขาย และการให้บริการ	8,373	-	-	6,754	-	3,343	3,767	3,601	-	-	9. Elementary occupations	
10. คนงานซึ่งมิได้จำแนกไว้ในหมวดอื่น	-	-	-	-	-	-	-	-	-	-	10. Workers not classifiable by occupation	

ตารางที่ 13 จำนวนผู้ว่างงาน ที่เคยทำงานมาก่อน จำนวนตามอาชีพที่ทำงานครั้งสุดท้าย และเพศ ที่ราชอาณาจักร (ต่อ)  
 TABLE 13 UNEMPLOYED PERSONS, EVER WORKED BY LAST OCCUPATION, LAST INDUSTRY AND SEX, WHOLE KINGDOM (Contd.)

อาชีพที่ทำงานครั้งสุดท้าย	อุตสาหกรรมที่ทำงานครั้งสุดท้าย (ต่อ) Last Industry (Contd.)										LAST OCCUPATION
	สื่อกลางทางการเงิน Financial Intermediation	อสังหาริมทรัพย์ และเช่า Real estate & Renting	บริหารราชการ และป้องกันประเทศ Public administration & Defence	การศึกษา Education	ด้านสุขภาพและ สังคมสงเคราะห์ Health & Social work	บริการ ชุมชน สังคม & Social	ธุรกิจ เรือนส่วนบุคคล Private households	องค์กร ระหว่างประเทศ Extra-territorial organizations	ไม่ทราบ Unknown	ชาย MALE	
1. ผู้ปฏิบัติงานขายข้าวสารระดับอาวุโสและผู้จัดการ	524	5,145	1,315	2,274	493	4,572	1,063	-	-	-	1. Legislators, senior officials and managers
2. ผู้ประกอบวิชาชีพด้านต่างๆ	-	695	-	1,561	-	384	-	-	-	-	2. Professionals
3. ผู้ประกอบวิชาชีพด้านเทคนิคสาขาต่างๆ และอาชีพที่เกี่ยวข้อง	40	-	136	-	77	-	-	-	-	-	3. Technicians and associate professionals
4. เติมน้ำมัน	387	557	803	65	-	-	-	-	-	-	4. Clerks
5. พนักงานบริการและพนักงานในร้านค้าและตลาด	-	1,344	182	-	416	1,807	-	-	-	-	5. Service workers and shop and market sales workers
6. ผู้ปฏิบัติงานที่มีฝีมือในด้านการเกษตรและการประมง	-	-	-	103	-	-	64	-	-	-	6. Skilled agricultural and fishery workers
7. ผู้ปฏิบัติงานด้านความสามรถทางฝีมือและธุรกิจการค้าที่เกี่ยวข้อง	97	-	-	545	-	-	-	-	-	-	7. Craft and related trades workers
8. ผู้ปฏิบัติงานโรงงานและเครื่องจักรและผู้ปฏิบัติงานด้านความปลอดภัย	-	117	43	-	-	48	726	-	-	-	8. Plant and machine operators and assemblers
9. อาชีพขั้นพื้นฐานต่างๆ ในด้านกรรขชและการให้บริการ	-	2,432	31	-	-	2,333	273	-	-	-	9. Elementary occupations
10. คนงานซึ่งได้เข้ามาไว้ในหมวดอื่น	-	-	-	-	-	-	-	-	-	-	10. Workers not classifiable by occupation
<b>หญิง</b>	<b>389</b>	<b>1,657</b>	<b>2,137</b>	<b>1,095</b>	<b>4,886</b>	<b>895</b>	<b>908</b>	<b>597</b>	<b>597</b>	<b>597</b>	<b>FEMALE</b>
1. ผู้ปฏิบัติงานขายข้าวสารระดับอาวุโสและผู้จัดการ	-	-	28	-	-	240	-	-	-	-	1. Legislators, senior officials and managers
2. ผู้ประกอบวิชาชีพด้านต่างๆ	-	-	-	466	-	-	-	-	-	-	2. Professionals
3. ผู้ประกอบวิชาชีพด้านเทคนิคสาขาต่างๆ และอาชีพที่เกี่ยวข้อง	72	1,477	146	366	47	347	-	-	-	-	3. Technicians and associate professionals
4. เติมน้ำมัน	318	75	1,964	-	828	-	-	-	-	-	4. Clerks
5. พนักงานบริการและพนักงานในร้านค้าและตลาด	-	46	-	263	3,230	-	139	-	-	-	5. Service workers and shop and market sales workers
6. ผู้ปฏิบัติงานที่มีฝีมือในด้านการเกษตรและการประมง	-	-	-	-	-	-	-	-	-	-	6. Skilled agricultural and fishery workers
7. ผู้ปฏิบัติงานด้านความสามรถทางฝีมือและธุรกิจการค้าที่เกี่ยวข้อง	-	-	-	-	-	-	-	-	-	-	7. Craft and related trades workers
8. ผู้ปฏิบัติงานโรงงานและเครื่องจักรและผู้ปฏิบัติงานด้านการประกอบ	-	-	-	-	-	-	-	-	-	-	8. Plant and machine operators and assemblers
9. อาชีพขั้นพื้นฐานต่างๆ ในด้านกรรขชและการให้บริการ	-	60	-	-	781	308	769	-	-	-	9. Elementary occupations
10. คนงานซึ่งได้เข้ามาไว้ในหมวดอื่น	-	-	-	-	-	-	-	-	-	597	10. Workers not classifiable by occupation



ตารางที่ 14 จำนวนลูกจ้าง จำนวนค่าจ้าง ค่าเฉลี่ย ผลประโยชน์อื่น ๆ ที่ได้รับ อุตสาหกรรม และเพศ ทั้งราชอาณาจักร  
TABLE 14 EMPLOYEE BY AVERAGE WAGE, FRINGE BENEFIT, INDUSTRY AND SEX, WHOLE KINGDOM

ไตรมาสที่ 4/2550 : Quarter 4/2007

หน่วยเป็นพัน : In Thousands

อุตสาหกรรม	จำนวนลูกจ้าง Total Employee	ค่าจ้างเฉลี่ย		ลูกจ้างที่ได้รับผลประโยชน์อื่น ๆ Employee Receive Fringe Benefit							INDUSTRY
		Average Wage	ค่าจ้างต่อชั่วโมง Average Hourly Wage	ได้รับเป็นเงินสด In Cash			ได้รับเป็นสิ่งของ In Kind				
				โบนัส Bonus	ค่าล่วงเวลา Overtime	เงินอื่น ๆ Other Income	อาหาร Food	เครื่องแต่งกาย Clothes	ที่อยู่อาศัย Housing	อื่น ๆ Others	
<b>ยอดรวม</b>	<b>16,108.2</b>	<b>8,367.8</b>	<b>1,770.6</b>	<b>2,520.9</b>	<b>1,706.1</b>	<b>132.4</b>	<b>829.2</b>	<b>687.6</b>	<b>TOTAL</b>		
1. เหมตรกรรม การค้าส่ง และการค้าปลีก	2,406.4	3,419.6	10.9	44.0	321.6	2.8	78.8	94.2	1. Agriculture, hunting and forestry		
2. การประมง	101.5	4,733.7	1.5	6.0	43.1	0.2	7.6	3.7	2. Fishing		
3. การทำเหมืองแร่ และเหมืองหิน	58.5	8,881.7	3.7	12.6	8.3	0.4	8.0	0.9	3. Mining and quarrying		
4. การผลิต	4,315.3	7,328.9	1,281.9	851.4	493.2	64.6	130.3	435.5	4. Manufacturing		
5. การไฟฟ้า ก๊าซ และการประปา	92.9	20,340.5	10.2	19.7	-	0.1	1.8	2.1	5. Electricity, gas and water supply		
6. การก่อสร้าง	1,593.8	5,938.4	44.0	38.8	49.8	3.1	74.9	54.8	6. Construction		
7. การขนส่ง การขุดลอก การซ่อมแซมยานยนต์ รถจักรยานยนต์ ของใช้ส่วนบุคคล และของใช้ในบ้านครัวเรือน	1,912.5	7,673.9	101.4	216.4	180.8	23.4	104.9	19.6	7. Wholesale and retail trade, repair of motor vehicles motorcycles and personal and household goods		
8. โรงแรม และภัตตาคาร	649.7	6,147.4	25.5	171.4	340.5	7.2	45.0	5.3	8. Hotel and restaurants		
9. การขนส่ง สถานที่เก็บสินค้า และการคมนาคม	535.5	13,491.8	44.5	100.3	16.8	8.0	31.7	10.2	9. Transport, storage and communication		
10. การเป็นสื่อกลางทางการเงิน	345.2	19,328.2	10.3	48.9	1.2	0.4	3.0	3.7	10. Financial intermediation		
11. กิจกรรมด้านอสังหาริมทรัพย์ การให้เช่า และกิจกรรมทางธุรกิจ	526.7	10,812.1	35.5	37.1	18.7	4.4	20.2	6.1	11. Real estate, renting and business activities		
12. การบริหารราชการ และการป้องกันประเทศ	1,245.2	12,308.5	30.8	352.7	4.4	3.4	103.8	14.8	12. Public administration and defence, compulsory social security		
รวมทั้งการประกันสังคมภาคบังคับ											
13. การศึกษา	1,039.8	16,767.0	24.5	402.9	34.6	4.1	52.2	15.8	13. Education		
14. งานด้านสุขภาพ และงานสังคมสงเคราะห์	615.9	11,110.6	129.3	148.7	18.2	2.8	42.0	9.5	14. Health and social work		
15. กิจกรรมด้านบริการชุมชน สังคม และการบริการส่วนบุคคลอื่น ๆ	379.2	7,534.6	12.9	58.4	36.9	2.6	20.9	3.9	15. Other community, social and personal service activity		
16. ลูกจ้างในครัวเรือนส่วนบุคคล	244.7	5,194.3	1.5	9.2	137.6	4.7	104.2	7.3	16. Private households with employed persons		
17. องค์การระหว่างประเทศและองค์การต่างประเทศอื่น ๆ และสมาชิก	2.3	10,123.9	-	-	0.4	-	0.1	-	17. Extra-territorial organizations and bodies		
18. ไม่ทราบ	43.1	13,049.9	2.2	2.5	-	-	-	0.3	18. Unknown		

ตารางที่ 14 จำนวนผู้จ้าง อัมพภาคทางสังคมผลประโยชน์สุทธิที่ได้รับ อุตสาหกรรม และเพศ หัวราชอาณาจักร  
TABLE 14 EMPLOYEE BY AVERAGE WAGE, FRINGE BENEFIT, INDUSTRY AND SEX, WHOLE KINGDOM

อุตสาหกรรม Total Employee	ค่าจ้างเฉลี่ย Average Wage	ผู้จ้างที่ได้รับผลประโยชน์สุทธิ Employee Receive Fringe Benefit						อุตสาหกรรม INDUSTRY		
		ได้รับเป็นเงิน In Cash			ได้รับเป็นสิ่งของ In Kind					
		โบนัส Bonus	เกินเวลา Overtime	เงินอื่นๆ Other Income	อาหาร Food	เครื่องแต่งกาย Clothes	ที่อยู่อาศัย Housing		อื่นๆ Others	
<b>ชาย</b>	<b>8,818.5</b>	<b>8,678.7</b>	<b>99.3</b>	<b>850.3</b>	<b>1,355.5</b>	<b>829.4</b>	<b>71.2</b>	<b>490.0</b>	<b>331.8</b>	<b>MALE</b>
1. เกษตรกรรม การล่าสัตว์ และการป่าไม้	1,335.9	3,770.8	6.8	6.2	27.7	184.2	2.2	61.1	59.4	1. Agriculture, hunting and forestry
2. การประมง	89.2	4,844.1	0.1	1.5	5.5	41.9	-	7.3	3.4	2. Fishing
3. การทำเหมืองแร่ และเหมืองหิน	49.5	9,647.7	0.4	3.3	11.9	7.7	0.4	6.6	0.9	3. Mining and quarrying
4. การผลิต	2,048.7	8,429.8	17.0	384.6	422.0	252.8	177.4	85.5	174.4	4. Manufacturing
5. การไฟฟ้า ก๊าซ และการประปา	74.1	19,491.3	2.3	10.2	16.8	-	0.1	1.2	1.7	5. Electricity, gas and water supply
6. การก่อสร้าง	1,313.0	6,061.9	3.0	33.8	32.0	43.4	3.0	61.6	41.3	6. Construction
7. การขนส่ง การขายปลีก การซ่อมแซมยานยนต์ รถจักรยานยนต์ ของใช้ส่วนบุคคล และของใช้ ในครัวเรือน	1,151.0	7,676.6	8.5	59.9	135.9	123.8	16.5	69.8	10.2	7. Wholesale and retail trade, repair of motor vehicles motorcycles and personal and household goods
8. โรงแรม และภัตตาคาร	234.3	6,948.1	0.2	15.5	72.5	118.1	4.6	16.7	2.9	8. Hotel and restaurants
9. การขนส่ง สถานที่เก็บสินค้า และการคมนาคม	408.8	12,790.9	1.1	39.9	84.4	15.3	6.0	29.1	8.6	9. Transport, storage and communication
10. การเป็นสื่อกลางทางการเงิน	159.9	20,437.3	3.8	6.6	25.2	0.9	0.3	1.8	1.5	10. Financial intermediation
11. กิจกรรมด้านบริการชุมชน สังคม และการบริการ ส่วนบุคคลอื่นๆ	274.9	10,587.3	2.2	22.8	18.6	10.1	3.1	9.2	2.9	11. Real estate, renting and business activities
12. การบริหารราชการ และการป้องกันประเทศ รวมทั้งการประกันสังคมภาคบังคับ	847.1	12,395.4	26.3	21.4	279.2	2.1	2.6	90.9	12.6	12. Public administration and defence, compulsory social security
13. การศึกษา	432.7	17,648.2	21.7	13.0	173.9	8.6	3.2	28.5	5.8	13. Education
14. งานด้านสุขภาพ และงานสังคมสงเคราะห์	130.6	11,911.3	2.3	21.9	22.3	1.4	0.2	9.0	0.3	14. Health and social work
15. กิจกรรมด้านบริการชุมชน สังคม และการบริการ ส่วนบุคคลอื่นๆ	202.4	8,372.3	3.5	7.5	24.1	12.5	0.2	6.8	1.7	15. Other community, social and personal service activity
16. ธุรกิจไม่ครัวเรือนส่วนบุคคล	37.3	6,501.2	-	-	1.7	6.4	-	4.9	0.9	16. Private households with employed persons
17. ธุรกิจการรับประเภทและองค์กรต่างประเทศ อื่นๆ และสมาชิก	0.9	19,963.0	-	-	-	0.1	-	0.1	-	17. Extra-territorial organizations and bodies
18. ไม่ทราบ	28.1	14,034.8	-	2.2	2.0	-	-	-	0.3	18. Unknown
<b>หญิง</b>	<b>7,289.8</b>	<b>7,991.6</b>	<b>90.2</b>	<b>920.3</b>	<b>1,165.4</b>	<b>876.8</b>	<b>61.2</b>	<b>339.1</b>	<b>355.9</b>	<b>FEMALE</b>
1. เกษตรกรรม การล่าสัตว์ และการป่าไม้	1,070.5	2,981.3	2.9	4.7	16.2	137.4	0.6	17.7	34.8	1. Agriculture, hunting and forestry
2. การประมง	12.2	3,928.9	0.5	-	0.5	1.2	0.2	0.3	0.3	2. Fishing
3. การทำเหมืองแร่ และเหมืองหิน	9.1	4,699.5	0.7	0.3	0.8	0.6	-	1.4	-	3. Mining and quarrying
4. การผลิต	2,266.6	6,333.9	22.1	697.3	429.4	240.4	35.9	44.8	258.1	4. Manufacturing
5. การไฟฟ้า ก๊าซ และการประปา	18.8	23,685.1	0.2	0.0	2.9	-	-	0.6	0.4	5. Electricity, gas and water supply
6. การก่อสร้าง	280.7	5,360.6	1.8	10.2	6.8	6.4	0.1	13.3	13.4	6. Construction
7. การขนส่ง การขายปลีก การซ่อมแซมยานยนต์ รถจักรยานยนต์ ของใช้ส่วนบุคคล และของใช้ ในครัวเรือน	761.5	7,669.9	3.7	41.5	80.6	57.0	6.9	35.1	9.4	7. Wholesale and retail trade, repair of motor vehicles motorcycles and personal and household goods
8. โรงแรม และภัตตาคาร	415.4	5,695.7	2.1	10.0	98.9	222.4	2.6	28.3	2.5	8. Hotel and restaurants
9. การขนส่ง สถานที่เก็บสินค้า และการคมนาคม	607.1	16,138.8	25.9	11.5	229.0	26.0	0.9	23.7	10.0	9. Transport, storage and communication
10. การเป็นสื่อกลางทางการเงิน	185.3	18,371.4	1.7	3.8	23.7	0.3	0.1	1.2	2.2	10. Financial intermediation
11. กิจกรรมด้านบริการชุมชน สังคม และการบริการ ส่วนบุคคลอื่นๆ	251.8	11,057.6	0.1	12.7	18.5	8.6	1.3	11.0	3.3	11. Real estate, renting and business activities
12. การบริหารราชการ และการป้องกันประเทศ รวมทั้งการประกันสังคมภาคบังคับ	398.2	12,123.6	16.5	9.4	73.5	2.3	0.8	12.8	2.3	12. Public administration and defence, compulsory social security
13. การศึกษา	607.1	16,138.8	25.9	11.5	229.0	26.0	0.9	23.7	10.0	13. Education
14. งานด้านสุขภาพ และงานสังคมสงเคราะห์	485.2	10,895.1	11.4	107.4	126.4	16.8	2.6	33.0	9.1	14. Health and social work
15. กิจกรรมด้านบริการชุมชน สังคม และการบริการ ส่วนบุคคลอื่นๆ	176.8	6,575.4	0.2	5.4	34.3	24.4	2.5	14.1	2.2	15. Other community, social and personal service activity
16. ธุรกิจไม่ครัวเรือนส่วนบุคคล	207.4	4,959.1	0.2	1.5	7.5	131.1	4.7	99.3	6.4	16. Private households with employed persons
17. ธุรกิจการรับประเภทและองค์กรต่างประเทศ อื่นๆ และสมาชิก	1.4	3,915.7	-	-	-	0.3	-	-	-	17. Extra-territorial organizations and bodies
18. ไม่ทราบ	15.0	11,206.9	-	-	0.5	-	-	-	-	18. Unknown

ตารางที่ 15 จำนวนลูกจ้างเอกชน จำนวนตามค่าจ้างเฉลี่ย ผลประโยชน์ที่ได้รับ อุตสาหกรรม และเพศ ทั้งราชอาณาจักร  
TABLE 15 PRIVATE EMPLOYEE BY AVERAGE WAGE, FRINGE BENEFIT, INDUSTRY AND SEX, WHOLE KINGDOM

ไตรมาสที่ 4:2550 : Quarter 4:2007

หน่วยเป็นพัน : In Thousands

อุตสาหกรรม Industry	จำนวน ลูกจ้างเอกชน Private Employee	ค่าจ้างเฉลี่ย Average Wage	ลูกจ้างเอกชนที่ได้รับผลประโยชน์อื่น ๆ Private Employee Receive Fringe Benefit				INDUSTRY		
			ได้รับเป็นเงิน In Cash	ได้รับเป็นสิ่งของ In Kind	ได้รับเป็นเงิน In Cash	ได้รับเป็นสิ่งของ In Kind			
			โบนัส Bonus	ค่าล่วงเวลา Overtime	เงินอื่น ๆ Other Income	อาหาร Food	เสื้อผ้า Clothes	ที่อยู่อาศัย Housing	อื่นๆ Others
<b>ยอดรวม</b>	<b>12,939.1</b>	<b>6,876.9</b>	<b>68.7</b>	<b>1,577.0</b>	<b>1,562.4</b>	<b>1,671.7</b>	<b>120.6</b>	<b>584.6</b>	<b>640.3</b>
1. เสนอกรรม การก่อสร้างและการป่าไม้	2,316.2	3,143.4	3.2	5.0	25.8	321.5	2.8	57.8	93.0
2. การประมง	101.5	4,733.7	0.6	1.5	6.0	43.1	0.2	7.6	3.7
3. การทำเหมืองแร่และเหมืองหิน	57.6	8,760.1	1.1	3.6	11.8	8.3	0.4	8.0	0.9
4. การผลิต	4,299.9	7,290.5	37.6	1,281.1	850.1	492.1	64.6	129.6	435.5
5. การไฟฟ้า ก๊าซ และการประปา	8.6	11,515.9	-	3.6	0.4	-	-	-	0.7
6. การก่อสร้าง	1,540.5	5,773.3	2.7	42.5	33.7	49.8	3.1	69.6	54.2
7. การขนส่ง การขุดขี้เถ้า การซ่อมแซมยานยนต์ รถจักรยานยนต์ ของใช้ส่วนบุคคล และของใช้ ในครัวเรือน	1,908.7	7,661.5	12.2	101.4	216.4	180.8	23.4	104.8	19.6
8. โรงแรม และภัตตาคาร	648.4	6,148.8	2.3	25.5	171.2	340.3	7.2	45.0	5.3
9. การขนส่ง สถานที่เก็บสินค้า และการคมนาคม	400.4	10,572.8	0.6	29.8	77.1	15.4	5.8	12.9	6.6
10. การเป็นสื่อกลางทางการเงิน	284.6	18,167.9	3.1	9.1	41.5	1.2	0.2	2.1	3.1
11. กิจการด้านอสังหาริมทรัพย์ การให้เช่า และกิจการทางธุรกิจ	466.4	10,855.6	1.9	34.7	29.0	18.7	4.4	12.1	5.9
12. การบริหารราชการ และการป้องกันประเทศ รวมทั้งการประกันสังคมภาคบังคับ	0.6	9,500.0	-	-	0.6	-	-	-	-
13. การศึกษา	199.1	9,566.9	1.0	4.8	19.7	17.1	0.6	6.7	0.9
14. งานด้านสุขภาพ และงานสังคมสงเคราะห์	142.5	10,294.4	2.2	22.1	26.0	9.0	0.8	4.6	0.3
15. กิจการด้านบริการชุมชน สังคม และการบริการ ส่วนบุคคลอื่นๆ	280.9	7,586.2	0.1	8.7	41.5	36.5	2.5	19.6	3.1
16. ลูกจ้างในครัวเรือนส่วนบุคคล	244.7	5,194.3	0.2	1.5	9.2	137.6	4.7	104.2	7.3
17. องค์การระหว่างประเทศและองค์การต่างประเทศ อื่นๆ และสมาชิก	2.3	10,123.9	-	-	-	0.4	-	0.1	-
18. ไม่ทราบ	36.2	13,660.3	-	2.2	2.5	-	-	-	0.3

ตารางที่ 15 จำนวนผู้จ้างเอกชน จำนวนตามค่าจ้างเฉลี่ย คนประเภทยานที่ได้รับ จุตสาหกรรมและเพศ ทั่วราชอาณาจักร  
TABLE 15 PRIVATE EMPLOYEE BY AVERAGE WAGE, FRINGE BENEFIT, INDUSTRY AND SEX, WHOLE KINGDOM

อุตสาหกรรม Industry	จำนวนผู้จ้าง Total Private Employee	อุตสาหกรรมที่ได้รับผลประโยชน์จ้าง Private Employee Receive Fringe Benefit										อุตสาหกรรม INDUSTRY
		ได้รับเป็นเงิน In Cash					ได้รับเป็นสิ่งของ In Kind					
		ค่าจ้างเฉลี่ย Average Wage	โบนัส Bonus	ค่าล่วงเวลา Overtime	เงินอื่นๆ Other Income	อาหาร Food	เครื่องแต่งกาย Clothes	ที่อยู่อาศัย Housing	อื่นๆ Others			
<b>ชาย</b>		<b>7,064.1</b>	<b>33.1</b>	<b>766.6</b>	<b>810.6</b>	<b>62.9</b>	<b>315.9</b>	<b>306.1</b>	<b>MALE</b>			
1. เกษตรกรรม การล่าสัตว์และการป่าไม้	1,271.4	3,398.5	1.0	1.6	13.6	2.2	42.3	58.3	1. Agriculture, hunting and forestry			
2. การประมง	89.2	4,844.1	0.1	1.5	5.5	-	41.9	3.4	2. Fishing			
3. การทำเหมืองแร่และเหมืองหิน	48.6	9,517.7	0.4	3.3	11.0	0.4	6.6	0.9	3. Mining and quarrying			
4. การผลิต	2,037.6	8,374.1	16.3	584.0	421.2	28.7	85.1	177.4	4. Manufacturing			
5. การไฟฟ้า ก๊าซ และการประปา	7.0	10,970.9	-	3.6	0.4	-	-	0.7	5. Electricity, gas and water supply			
6. การก่อสร้าง	1,273.5	5,888.6	1.9	32.7	27.7	3.0	57.6	40.8	6. Construction			
7. การขนส่ง การขุดลอก การซ่อมแซมยานยนต์ รถจักรยานยนต์ ของใช้ส่วนบุคคล และของใช้ ในชีวิตประจำวัน	1,148.9	7,666.9	8.5	59.9	135.9	16.5	69.8	10.2	7. Wholesale and retail trade, repair of motor vehicles motorcycles and personal and household goods			
8. โรงแรม และภัตตาคาร	234.0	6,947.6	0.2	15.5	72.5	4.6	16.7	2.9	8. Hotel and restaurants			
9. การขนส่ง สถานีขนส่งสินค้า และการคมนาคม	313.8	9,657.2	0.5	27.4	68.0	4.2	11.5	5.6	9. Transport, storage and communication			
10. การเป็นสื่อกลางทางธุรกิจ	130.6	19,449.4	2.3	6.1	19.4	0.1	1.3	1.1	10. Financial intermediation			
11. กิจกรรมด้านอสังหาริมทรัพย์ การให้เช่า และกิจกรรมทางธุรกิจ	232.8	10,543.1	1.9	22.1	12.7	3.1	3.1	2.6	11. Real estate, renting and business activities			
12. การบริหารราชการ และการป้องกันประเทศ รวมทั้งการประมงสัมภักดิ์	0.6	9,500.0	-	-	0.6	-	-	-	12. Public administration and defence, compulsory social security			
13. การศึกษา	58.9	9,897.7	0.1	1.6	3.0	0.0	2.4	-	13. Education			
14. งานด้านสุขภาพ และงานสังคมสงเคราะห์	24.0	15,273.1	-	0.6	2.3	-	1.5	-	14. Health and social work			
15. กิจกรรมด้านบริการชุมชน สังคม และการบริการ ส่วนบุคคลอื่นๆ	130.5	8,958.3	0.1	4.6	13.2	-	5.8	0.9	15. Other community, social and personal service activity			
16. ธุรกิจไม่หวังผลกำไรส่วนบุคคล	37.3	6,801.2	-	-	1.7	-	4.9	0.9	16. Private households with employed persons			
17. อสังหาริมทรัพย์ประเภทและองค์กรต่างประเทศ อื่นๆ และสมาชิก	0.9	19,963.0	-	-	-	-	0.1	-	17. Extra-territorial organizations and bodies			
18. ไม่ทราบ	24.6	14,647.0	-	2.2	2.0	-	-	0.3	18. Unknown			
<b>หญิง</b>		<b>5,875.0</b>	<b>35.6</b>	<b>810.4</b>	<b>751.8</b>	<b>57.7</b>	<b>268.7</b>	<b>334.2</b>	<b>FEMALE</b>			
1. เกษตรกรรม การล่าสัตว์และการป่าไม้	1,044.8	2,833.1	2.2	3.3	12.2	0.6	15.5	34.6	1. Agriculture, hunting and forestry			
2. การประมง	12.2	3,928.9	0.5	-	0.5	0.2	0.3	0.3	2. Fishing			
3. การทำเหมืองแร่และเหมืองหิน	9.1	4,699.5	0.7	0.3	0.8	-	1.4	-	3. Mining and quarrying			
4. การผลิต	2,262.3	6,314.5	21.3	697.0	428.8	35.8	44.5	258.1	4. Manufacturing			
5. การไฟฟ้า ก๊าซ และการประปา	1.6	13,994.1	-	-	-	-	-	-	5. Electricity, gas and water supply			
6. การก่อสร้าง	267.0	5,223.4	0.8	9.9	6.0	0.1	12.0	13.4	6. Construction			
7. การขนส่ง การขุดลอก การซ่อมแซมยานยนต์ รถจักรยานยนต์ ของใช้ส่วนบุคคล และของใช้ ในชีวิตประจำวัน	759.9	7,653.3	3.7	41.5	80.5	6.9	35.0	9.4	7. Wholesale and retail trade, repair of motor vehicles motorcycles and personal and household goods			
8. โรงแรม และภัตตาคาร	414.4	5,697.9	2.1	10.0	98.7	2.6	28.3	2.5	8. Hotel and restaurants			
9. การขนส่ง สถานีขนส่งสินค้า และการคมนาคม	86.6	13,889.6	0.1	2.4	9.1	1.6	1.4	1.0	9. Transport, storage and communication			
10. การเป็นสื่อกลางทางธุรกิจ	154.0	17,080.8	0.8	2.9	22.2	0.1	0.8	2.0	10. Financial intermediation			
11. กิจกรรมด้านอสังหาริมทรัพย์ การให้เช่า และกิจกรรมทางธุรกิจ	233.6	11,167.1	0.1	12.6	16.3	1.3	9.0	3.3	11. Real estate, renting and business activities			
12. การบริหารราชการ และการป้องกันประเทศ รวมทั้งการประมงสัมภักดิ์	-	-	-	-	-	-	-	-	12. Public administration and defence, compulsory social security			
13. การศึกษา	140.3	9,428.2	0.9	3.3	16.7	0.6	4.3	0.9	13. Education			
14. งานด้านสุขภาพ และงานสังคมสงเคราะห์	118.5	9,287.1	2.2	21.5	23.7	0.8	3.1	0.3	14. Health and social work			
15. กิจกรรมด้านบริการชุมชน สังคม และการบริการ ส่วนบุคคลอื่นๆ	150.4	6,396.0	-	4.1	28.3	2.5	13.8	2.1	15. Other community, social and personal service activity			
16. ธุรกิจไม่หวังผลกำไรส่วนบุคคล	207.4	4,959.1	0.2	1.5	7.5	4.7	99.3	6.4	16. Private households with employed persons			
17. อสังหาริมทรัพย์ประเภทและองค์กรต่างประเทศ อื่นๆ และสมาชิก	1.4	3,915.7	-	-	-	-	-	-	17. Extra-territorial organizations and bodies			
18. ไม่ทราบ	11.6	11,571.8	-	-	0.5	-	-	-	18. Unknown			



ตารางที่ 16 จำนวนลูกจ้างตามอันดับเงินเดือนที่ได้รับ อุตสาหกรรม และเพศ ทั้งราชอาณาจักร  
TABLE 16 GOVERNMENT EMPLOYEE BY AVERAGE WAGE, FRINGE BENEFIT, INDUSTRY AND SEX, WHOLE KINGDOM

อุตสาหกรรม Industry	จำนวน ลูกจ้างรัฐบาล Total Government Employee	ลูกจ้างรัฐบาลที่ได้รับผลประโยชน์ Fringe Benefit Government Employee Receive Fringe Benefit										INDUSTRY
		ค่าจ้างเฉลี่ย Average Wage		ได้รับเป็นเงิน In Cash		ได้รับเป็นสิ่งของ In Kind		ได้รับเป็นเงินสด In Kind		อื่นๆ Others		
		โบนัส Bonus	ค่าล่วงเวลา Overtime	เงินอื่นๆ Other Income	อาหาร Food	เครื่องแต่งกาย Clothes	ที่อยู่อาศัย Housing	อื่นๆ Others				
<b>ชาย</b>	<b>1,754.4</b>	<b>14,521.0</b>	<b>83.6</b>	<b>545.0</b>	<b>11.1</b>	<b>174.1</b>	<b>25.7</b>					<b>MALE</b>
1. เภสัชกรรม การล่าสัตว์ และการป่าไม้	64.5	11,110.9	5.8	4.5	14.1	18.8	1.1					1. Agriculture, hunting and forestry
2. การประมง	-	-	-	-	-	-	-					2. Fishing
3. การทำเหมืองแร่ และเหมืองหิน	0.9	16,677.6	-	0.1	0.8	-	-					3. Mining and quarrying
4. การผลิต	11.1	18,637.0	0.7	0.5	0.8	0.4	-					4. Manufacturing
5. การไฟฟ้า ก๊าซ และการประปา	67.1	20,383.8	2.3	6.6	16.4	1.2	1.0					5. Electricity, gas and water supply
6. การก่อสร้าง	39.5	11,647.5	1.2	1.2	4.3	4.0	0.5					6. Construction
7. การขนส่ง การขุดเหมืองแร่ การซ่อมแซมยานยนต์ รถจักรยานยนต์ ของใช้ส่วนบุคคล และของใช้ในครัวเรือน	2.1	12,910.6	0.1	0.1	-	-	-					7. Wholesale and retail trade, repair of motor vehicles motorcycles and personal and household goods
8. โรงแรม และภัตตาคาร	0.4	7,207.5	-	-	-	-	-					8. Hotel and restaurants
9. การขนส่ง สถานที่เก็บสินค้า และการคมนาคม	95.1	23,134.9	0.7	12.5	16.4	1.8	3.0					9. Transport, storage and communication
10. การเป็นสื่อกลางทางการเงิน	29.3	24,848.5	1.4	0.5	5.8	0.5	0.4					10. Financial intermediation
11. กิจกรรมด้านอสังหาริมทรัพย์ การให้เช่า และกิจกรรมทางธุรกิจ	42.1	10,832.2	0.3	0.7	5.9	6.1	0.3					11. Real estate, renting and business activities
12. การบริหารราชการ และการป้องกันประเทศ รวมทั้งการประกันสังคมภาคบังคับ	846.5	12,397.4	26.3	21.4	278.6	90.9	12.6					12. Public administration and defence, compulsory social security
13. การศึกษา	373.9	18,868.0	21.7	11.4	170.9	26.1	5.8					13. Education
14. งานด้านสุขภาพ และงานสังคมสงเคราะห์	106.6	11,155.3	2.3	21.3	20.1	7.5	0.3					14. Health and social work
15. กิจกรรมด้านบริการชุมชน สังคม และการบริการส่วนบุคคลอื่นๆ	72.0	7,309.8	3.4	2.9	10.9	0.9	0.8					15. Other community, social and personal service activity
16. องค์กรระหว่างประเทศขององค์กรต่างประเทศอื่นๆ และสมาชิก	-	-	-	-	-	-	-					16. Private households with employed persons
18. ไม่ทราบ	3.5	9,691.5	-	-	-	-	-					18. Unknown
<b>หญิง</b>	<b>1,414.7</b>	<b>14,372.2</b>	<b>54.6</b>	<b>110.0</b>	<b>413.6</b>	<b>70.5</b>	<b>21.7</b>					<b>FEMALE</b>
1. เภสัชกรรม การล่าสัตว์ และการป่าไม้	25.8	8,990.9	0.7	1.4	4.1	2.2	0.1					1. Agriculture, hunting and forestry
2. การประมง	-	-	-	-	-	-	-					2. Fishing
3. การทำเหมืองแร่ และเหมืองหิน	-	-	-	-	-	-	-					3. Mining and quarrying
4. การผลิต	4.3	16,706.1	0.8	0.3	0.6	0.3	-					4. Manufacturing
5. การไฟฟ้า ก๊าซ และการประปา	17.3	24,532.1	0.2	0.0	2.9	0.6	0.4					5. Electricity, gas and water supply
6. การก่อสร้าง	13.7	8,029.9	1.0	0.3	0.8	1.3	-					6. Construction
7. การขนส่ง การขุดเหมืองแร่ การซ่อมแซมยานยนต์ รถจักรยานยนต์ ของใช้ส่วนบุคคล และของใช้ในครัวเรือน	1.7	15,311.9	-	-	0.1	0.1	-					7. Wholesale and retail trade, repair of motor vehicles motorcycles and personal and household goods
8. โรงแรม และภัตตาคาร	1.0	4,746.4	-	-	0.2	-	-					8. Hotel and restaurants
9. การขนส่ง สถานที่เก็บสินค้า และการคมนาคม	40.1	19,773.9	0.1	2.2	6.8	1.1	0.6					9. Transport, storage and communication
10. การเป็นสื่อกลางทางการเงิน	31.4	24,708.1	0.9	0.8	1.5	0.4	0.2					10. Financial intermediation
11. กิจกรรมด้านอสังหาริมทรัพย์ การให้เช่า และกิจกรรมทางธุรกิจ	18.3	9,656.0	0.1	0.1	2.2	2.0	-					11. Real estate, renting and business activities
12. การบริหารราชการ และการป้องกันประเทศ รวมทั้งการประกันสังคมภาคบังคับ	398.2	12,123.6	16.5	9.4	73.5	12.8	2.3					12. Public administration and defence, compulsory social security
13. การศึกษา	466.8	18,155.5	25.0	8.2	212.3	19.5	9.1					13. Education
14. งานด้านสุขภาพ และงานสังคมสงเคราะห์	366.7	11,414.9	9.2	85.9	102.7	29.9	8.9					14. Health and social work
15. กิจกรรมด้านบริการชุมชน สังคม และการบริการส่วนบุคคลอื่นๆ	26.4	7,599.1	0.2	1.3	5.9	0.3	0.1					15. Other community, social and personal service activity
16. องค์กรในครัวเรือนส่วนบุคคล	-	-	-	-	-	-	-					16. Private households with employed persons
17. องค์กรระหว่างประเทศขององค์กรต่างประเทศอื่นๆ และสมาชิก	-	-	-	-	-	-	-					17. Extra-territorial organizations and bodies
18. ไม่ทราบ	3.4	9,951.4	-	-	-	-	-					18. Unknown

ไตรมาสที่ 4/2550 : Quarter 4/2007

หน่วยนับพัน : In Thousands

ตารางที่ 17 จำนวนลูกจ้าง อันแนกตามอาชีพ ระดับของรายได้ และเพศ ทั้งราชอาณาจักร

TABLE 17 EMPLOYEE BY OCCUPATION, INCOME CLASS AND SEX, WHOLE KINGDOM

ไตรมาสที่ 4/2550 : Quarter 4/2007

หน่วยเป็นพัน : In Thousands

ระดับของรายได้	อาชีพ Occupation										รวม	INCOME CLASS
	ผู้บังคับบัญชา และ ผู้จัดการ Legislators & Managers	วิชาชีพ ด้านต่าง Professional	วิชาชีพ ด้านเทคนิค Technicians	เสมียน Clerks	พนักงาน บริหาร Service Workers	ด้านการเกษตร และประมง Agricultural & Fishery	ด้านความ สามารถทางมือ Craft & Related trades	ผู้ปฏิบัติงาน โรงงานเครื่องจักร Plant & Machine operators	อาชีพอื่น ฐานต่าง Elementary occupations	คงเหลือไม่ได้จัดไว้ในหมวดอื่น Not classifiable		
<b>ยอดรวม</b>	558.8	1,379.0	1,433.0	1,324.5	1,614.4	1,032.3	2,752.5	2,453.0	3,656.2	43.5	<b>TOTAL</b>	
ต่ำกว่า 1,501 บาท	0.0	1.6	2.6	1.8	31.7	101.6	130.7	35.1	535.2	-	Less than 1,501 Baht	
1,501 - 2,500 บาท	52.7	3.3	11.6	1.9	52.3	161.3	156.5	35.2	506.5	-	1,501 - 2,500 Baht	
2,501 - 3,500 บาท	4.0	5.3	15.4	13.3	160.5	236.7	281.8	86.5	705.4	0.7	2,501 - 3,500 Baht	
3,501 - 4,500 บาท	53.2	9.3	58.9	91.9	245.5	217.0	511.6	445.8	746.7	-	3,501 - 4,500 Baht	
4,501 - 5,500 บาท	71.2	17.9	81.6	130.4	280.3	130.3	576.0	701.0	562.3	4.5	4,501 - 5,500 Baht	
5,501 - 6,500 บาท	11.6	21.2	79.2	178.3	232.2	74.9	388.8	359.4	287.3	2.0	5,501 - 6,500 Baht	
6,501 - 7,500 บาท	4.5	47.9	87.2	147.4	171.1	34.6	208.7	222.5	94.1	-	6,501 - 7,500 Baht	
7,501 - 10,000 บาท	30.2	223.9	329.1	353.2	222.8	53.1	316.5	371.4	128.0	6.5	7,501 - 10,000 Baht	
10,001 - 15,000 บาท	40.4	238.7	331.5	213.3	112.8	16.0	122.7	130.4	62.6	7.4	10,001 - 15,000 Baht	
15,001 - 20,000 บาท	37.6	217.4	210.5	92.4	46.6	2.6	25.8	33.2	5.3	3.7	15,001 - 20,000 Baht	
20,001 - 30,000 บาท	81.0	372.9	131.2	61.4	22.8	0.8	15.5	11.4	2.4	2.9	20,001 - 30,000 Baht	
มากกว่า 30,000 บาท	159.2	191.6	77.3	25.7	4.8	2.8	9.6	6.3	3.3	0.9	More than 30,000 Baht	
ไม่ทราบ	13.8	28.1	17.0	15.6	11.0	0.6	8.4	14.9	17.1	14.9	Unknown	

ตารางที่ 17 จำนวนผู้จ้างงานตามอาชีพ ระดับของรายได้ และเพศ ทั้งราชอาณาจักร  
TABLE 17 EMPLOYEE BY OCCUPATION, INCOME CLASS AND SEX, WHOLE KINGDOM

ระดับของรายได้ Income Class	อาชีพ Occupation											รวม Total	ชาย Male	หญิง Female	
	Legislators & Managers	Professional	Technicians	Clerks	Service Workers	Agricultural & Fishery	Craft & Related trades	Plant & Machine operators	Elementary occupations	Not classifiable	INCOME CLASS				
ต่ำกว่า 1,501 บาท	421.5	559.1	700.3	470.5	694.3	627.7	2,034.7	1,513.5	1,849.9	20.0	8,891.6	376.2	8,891.6	20.0	Less than 1,501 Baht
1,501 - 2,500 บาท	0.0	1.2	1.7	0.4	7.7	51.7	49.5	27.6	236.3	-	376.2	376.2	376.2	-	1,501 - 2,500 Baht
2,501 - 3,500 บาท	47.1	2.0	8.4	0.7	11.9	78.9	72.0	30.3	260.7	-	512.1	512.1	512.1	-	2,501 - 3,500 Baht
3,501 - 4,500 บาท	2.9	4.5	5.1	4.3	42.5	151.1	174.2	60.8	362.3	-	807.7	807.7	807.7	-	3,501 - 4,500 Baht
4,501 - 5,500 บาท	48.2	5.0	21.4	34.3	85.1	136.5	350.1	211.7	369.9	-	1,262.1	1,262.1	1,262.1	-	4,501 - 5,500 Baht
5,501 - 6,500 บาท	64.6	9.5	29.0	55.6	99.4	81.0	421.5	345.1	274.6	2.3	1,382.6	1,382.6	1,382.6	2.3	5,501 - 6,500 Baht
6,501 - 7,500 บาท	10.4	7.5	29.9	55.7	112.8	48.2	334.0	224.1	153.1	1.8	977.3	977.3	977.3	1.8	6,501 - 7,500 Baht
7,501 - 10,000 บาท	3.2	23.4	32.1	46.3	78.0	25.3	183.6	150.3	52.9	-	595.2	595.2	595.2	-	7,501 - 10,000 Baht
10,001 - 15,000 บาท	18.4	77.3	138.3	113.0	116.6	40.2	277.6	290.9	67.6	1.6	1,141.5	1,141.5	1,141.5	1.6	10,001 - 15,000 Baht
15,001 - 20,000 บาท	25.0	80.1	179.0	74.0	75.9	10.8	115.4	116.5	49.5	4.1	730.1	730.1	730.1	4.1	15,001 - 20,000 Baht
20,001 - 30,000 บาท	24.3	83.9	116.0	45.3	37.7	1.2	25.3	29.4	4.4	1.2	368.6	368.6	368.6	1.2	20,001 - 30,000 Baht
มากกว่า 30,000 บาท	56.4	154.0	82.6	28.1	15.3	0.5	15.5	11.4	1.8	1.3	367.0	367.0	367.0	1.3	More than 30,000 Baht
ไม่ทราบ	113.3	100.6	49.5	10.2	3.5	1.8	9.5	6.1	2.9	0.8	298.2	298.2	298.2	0.8	Unknown
	7.8	10.2	7.2	2.5	7.9	0.5	6.6	9.4	14.2	6.9	73.1	73.1	73.1	6.9	
<b>ทั้งหมด</b>	<b>137.3</b>	<b>819.9</b>	<b>732.6</b>	<b>853.9</b>	<b>920.1</b>	<b>404.6</b>	<b>717.7</b>	<b>939.5</b>	<b>1,806.3</b>	<b>23.5</b>	<b>7,355.5</b>	<b>4,642.2</b>	<b>7,355.5</b>	<b>23.5</b>	
ต่ำกว่า 1,501 บาท	-	0.4	0.9	1.4	24.1	49.9	81.2	7.5	299.0	-	464.2	464.2	464.2	-	Less than 1,501 Baht
1,501 - 2,500 บาท	5.6	1.2	3.1	1.1	40.4	82.4	84.6	4.9	245.8	-	469.2	469.2	469.2	-	1,501 - 2,500 Baht
2,501 - 3,500 บาท	1.1	0.9	10.3	9.0	117.9	85.6	107.7	25.7	343.1	0.7	701.9	701.9	701.9	0.7	2,501 - 3,500 Baht
3,501 - 4,500 บาท	5.0	4.3	37.4	57.6	160.4	80.5	161.5	234.1	376.8	-	1,117.6	1,117.6	1,117.6	-	3,501 - 4,500 Baht
4,501 - 5,500 บาท	6.6	8.5	52.6	74.7	180.9	49.3	154.4	355.9	287.7	2.2	1,172.8	1,172.8	1,172.8	2.2	4,501 - 5,500 Baht
5,501 - 6,500 บาท	1.2	13.7	49.3	122.6	139.5	26.8	54.8	135.3	134.2	0.3	677.6	677.6	677.6	0.3	5,501 - 6,500 Baht
6,501 - 7,500 บาท	1.3	24.5	55.1	101.1	95.1	9.3	25.1	72.3	41.2	-	422.8	422.8	422.8	-	6,501 - 7,500 Baht
7,501 - 10,000 บาท	11.8	146.6	190.8	240.2	106.2	12.9	38.9	80.5	60.4	4.9	893.2	893.2	893.2	4.9	7,501 - 10,000 Baht
10,001 - 15,000 บาท	15.5	158.6	152.5	139.3	36.9	5.2	7.3	13.9	13.2	3.3	545.6	545.6	545.6	3.3	10,001 - 15,000 Baht
15,001 - 20,000 บาท	13.2	133.5	94.5	47.1	8.9	1.4	0.6	3.9	0.9	2.5	306.4	306.4	306.4	2.5	15,001 - 20,000 Baht
20,001 - 30,000 บาท	24.6	218.8	48.7	33.3	7.5	0.3	-	-	0.6	1.5	335.3	335.3	335.3	1.5	20,001 - 30,000 Baht
มากกว่า 30,000 บาท	46.0	91.0	27.8	15.5	1.4	1.0	0.1	0.1	0.4	0.1	183.3	183.3	183.3	0.1	More than 30,000 Baht
ไม่ทราบ	5.5	18.0	9.8	11.1	3.1	0.1	1.8	5.5	2.9	8.0	65.7	65.7	65.7	8.0	Unknown

ไตรมาสที่ 4/2550 : Quarter 4/2007

หน่วยนับพัน : In Thousands



ตารางที่ 18 จำนวนลูกจ้างข้ามแดนตามอุตสาหกรรม ระดับของรายได้ และเพศ ทั้งราชอาณาจักร  
TABLE 18 EMPLOYEE BY INDUSTRY, INCOME CLASS AND SEX, WHOLE KINGDOM

ไตรมาสที่ 4/2550 : Quarter 4/2007

หน่วยเป็นพัน : In Thousands

ระดับของรายได้	รวม	อุตสาหกรรม Industry								INCOME CLASS	
		เกษตรกรรม Agriculture	การประมง Fishing	เหมืองแร่ เหมืองหิน Mining & Quarrying	การผลิต Manufacturing	ไฟฟ้า ก๊าซ และประปา Electric, Gas & Water supply	การก่อสร้าง Construction	การขายส่ง การค้าปลีก Wholesale & Retail trade	โรงแรม และภัตตาคาร Hotels & Restaurants		การขนส่ง Transport & Communi- cation
ยอดรวม	16,247.0	2,412.3	104.6	58.5	4,347.1	93.2	1,596.4	1,927.4	657.5	544.1	TOTAL
ต่ำกว่า 1,501 บาท	840.3	526.5	0.4	5.2	122.8	1.3	60.6	53.3	18.0	10.4	Less than 1,501 Baht
1,501 - 2,500 บาท	981.3	526.1	8.4	2.2	130.7	0.5	90.0	63.7	30.2	17.1	1,501 - 2,500 Baht
2,501 - 3,500 บาท	1,509.6	585.1	23.5	6.7	235.6	3.8	230.9	160.7	82.9	24.1	2,501 - 3,500 Baht
3,501 - 4,500 บาท	2,379.7	373.0	26.6	15.8	806.0	6.1	356.4	310.1	139.6	37.0	3,501 - 4,500 Baht
4,501 - 5,500 บาท	2,555.5	151.6	19.8	6.1	1,105.1	5.1	326.4	319.6	109.2	40.3	4,501 - 5,500 Baht
5,501 - 6,500 บาท	1,654.8	80.6	9.9	4.8	517.2	7.8	210.6	275.1	91.2	51.9	5,501 - 6,500 Baht
6,501 - 7,500 บาท	1,018.0	34.8	4.3	3.0	311.8	6.2	80.5	155.8	40.8	41.3	6,501 - 7,500 Baht
7,501 - 10,000 บาท	2,034.6	71.6	6.0	5.8	561.0	9.8	123.0	299.8	94.7	117.8	7,501 - 10,000 Baht
10,001 - 15,000 บาท	1,275.7	32.2	2.3	2.1	276.9	7.9	56.6	150.8	25.3	60.4	10,001 - 15,000 Baht
15,001 - 20,000 บาท	675.0	10.0	0.3	1.5	102.3	10.0	27.4	57.0	9.5	50.7	15,001 - 20,000 Baht
20,001 - 30,000 บาท	702.3	7.7	0.1	1.0	71.2	16.3	17.0	29.8	4.8	43.0	20,001 - 30,000 Baht
มากกว่า 30,000 บาท	481.5	7.4	-	4.5	74.6	18.2	14.4	36.8	3.7	41.6	More than 30,000 Baht
ไม่ทราบ	138.8	5.9	3.1	-	31.8	0.3	2.6	14.9	7.8	8.5	Unknown

ตารางที่ 18 จำนวนลูกจ้าง จำนวนตามอุตสาหกรรม ระดับของรายได้ และเพศ ทั้งราชอาณาจักร (ต่อ)  
 TABLE 18 EMPLOYEE BY INDUSTRY, INCOME CLASS AND SEX, WHOLE KINGDOM (Contd.)

ไตรมาสที่ 4/2550 : Quarter 4/2007 หน่วยเป็นพัน : in Thousands

ระดับของรายได้	อุตสาหกรรม (๒) Industry (Contd.)											INCOME CLASS
	สื่อกลางทางการเงิน Financial intermediation	อสังหาริมทรัพย์ และเช่า Real estate & Renting	บริหารราชการ และป้องกันประเทศ Public adminis- tration & Defence	การศึกษา Education	ด้านสุขภาพและ สังคมสงเคราะห์ Health & Social work	บริการ ชุมชนสังคม & Social	ลูกจ้างในครัว- เรือนส่วนบุคคล Private households with employed persons	องค์กร ระหว่างประเทศ Extra-territorial organizations	ไม่ทราบ	Unknown	TOTAL	
ทั้งหมด	357.7	531.6	1,255.0	1,051.4	620.1	385.9	245.6	2.3	56.4	56.4	TOTAL	
ต่ำกว่า 1,501 บาท	0.1	2.7	0.8	2.3	5.7	16.9	13.6	0.1	-	-	Less than 1,501 Baht	
1,501 - 2,500 บาท	0.0	4.3	57.9	4.1	8.7	22.9	14.5	0.1	-	-	1,501 - 2,500 Baht	
2,501 - 3,500 บาท	2.2	27.5	13.7	18.2	16.5	43.3	33.3	1.2	0.7	0.7	2,501 - 3,500 Baht	
3,501 - 4,500 บาท	9.6	38.4	85.7	38.9	38.3	50.6	47.9	-	-	-	3,501 - 4,500 Baht	
4,501 - 5,500 บาท	13.4	91.0	121.6	51.6	73.7	76.3	41.8	-	3.0	3.0	4,501 - 5,500 Baht	
5,501 - 6,500 บาท	23.2	64.6	107.1	38.9	80.3	48.8	39.9	0.1	3.0	3.0	5,501 - 6,500 Baht	
6,501 - 7,500 บาท	17.6	55.2	91.8	63.7	61.6	29.0	19.8	-	1.0	1.0	6,501 - 7,500 Baht	
7,501 - 10,000 บาท	69.1	91.3	213.7	190.9	90.9	41.3	29.7	0.1	18.2	18.2	7,501 - 10,000 Baht	
10,001 - 15,000 บาท	62.4	71.0	236.2	146.6	111.9	22.0	2.9	-	8.3	8.3	10,001 - 15,000 Baht	
15,001 - 20,000 บาท	48.3	33.3	148.3	99.8	56.2	13.8	0.9	0.6	5.1	5.1	15,001 - 20,000 Baht	
20,001 - 30,000 บาท	43.6	24.5	112.1	266.1	55.1	6.0	0.6	-	3.3	3.3	20,001 - 30,000 Baht	
มากกว่า 30,000 บาท	55.7	23.2	56.4	118.9	17.0	8.5	-	0.2	0.6	0.6	More than 30,000 Baht	
ไม่ทราบ	12.5	4.9	9.8	11.6	4.2	6.7	0.9	-	13.3	13.3	Unknown	

ตารางที่ 18 จำนวนลูกจ้าง ยานยนต์อุตสาหกรรม ระดับของรายได้ และเพศ ทั้งราชอาณาจักร  
TABLE 18 EMPLOYEE BY INDUSTRY, INCOME CLASS AND SEX, WHOLE KINGDOM

ไตรมาสที่ 4/2550 : Quarter 4/2007

หน่วยเป็นพัน : In Thousands

ระดับของรายได้	อุตสาหกรรม Industry										การขนส่ง Transport Communi- cation	INCOME CLASS
	รวม Total	เกษตรกรรม Agriculture	การประมง Fishing	เหมืองแร่ เหมืองหิน Mining & Quarrying	การผลิต Manufacturing	ไฟฟ้า ก๊าซ และประปา Electric, Gas & Water supply	ภาคก่อสร้าง Construction	การขายส่ง การขายปลีก Wholesale & Retail trade	โรงแรม และภัตตาคาร Hotels & Restaurants	การขนส่ง		
<b>ชาย</b>	<b>8,891.6</b>	<b>1,341.5</b>	<b>92.3</b>	<b>49.5</b>	<b>2,065.2</b>	<b>74.4</b>	<b>1,315.3</b>	<b>1,158.6</b>	<b>236.5</b>	<b>415.7</b>	<b>MALE</b>	
ต่ำกว่า 1,501 บาท	376.2	242.6	0.4	4.5	29.0	1.3	47.7	20.2	4.3	9.9	Less than 1,501 Baht	
1,501 - 2,500 บาท	512.1	275.0	5.9	2.2	34.7	0.5	66.2	29.6	5.8	16.9	1,501 - 2,500 Baht	
2,501 - 3,500 บาท	807.7	333.6	21.7	5.6	86.9	3.2	172.3	87.2	19.6	20.9	2,501 - 3,500 Baht	
3,501 - 4,500 บาท	1,262.1	221.9	22.4	12.8	316.5	5.4	287.1	187.2	44.6	31.0	3,501 - 4,500 Baht	
4,501 - 5,500 บาท	1,382.6	93.4	17.6	3.2	485.8	2.4	280.3	203.3	35.5	33.9	4,501 - 5,500 Baht	
5,501 - 6,500 บาท	977.3	51.9	8.3	4.6	270.4	7.6	184.1	188.2	32.7	40.1	5,501 - 6,500 Baht	
6,501 - 7,500 บาท	595.2	24.1	4.3	2.4	171.1	5.9	75.0	96.5	22.5	33.3	6,501 - 7,500 Baht	
7,501 - 10,000 บาท	1,141.5	50.7	6.0	5.2	323.6	7.8	108.0	184.3	47.2	89.6	7,501 - 10,000 Baht	
10,001 - 15,000 บาท	730.1	24.9	2.3	2.1	167.3	6.7	41.5	87.6	12.3	40.5	10,001 - 15,000 Baht	
15,001 - 20,000 บาท	368.6	5.7	0.3	1.5	63.7	6.2	23.6	30.0	5.5	33.7	15,001 - 20,000 Baht	
20,001 - 30,000 บาท	367.0	5.6	0.1	1.0	47.2	13.1	15.3	16.3	3.3	30.5	20,001 - 30,000 Baht	
มากกว่า 30,000 บาท	298.2	6.4	-	4.5	52.6	13.9	12.1	20.7	1.0	28.3	More than 30,000 Baht	
ไม่ทราบ	73.1	5.6	3.1	-	16.4	0.3	2.3	7.6	2.1	6.9	Unknown	
<b>หญิง</b>	<b>7,355.5</b>	<b>1,070.8</b>	<b>12.2</b>	<b>9.1</b>	<b>2,282.0</b>	<b>18.8</b>	<b>281.1</b>	<b>768.8</b>	<b>421.1</b>	<b>128.3</b>	<b>FEMALE</b>	
ต่ำกว่า 1,501 บาท	464.2	283.9	0.1	0.6	93.7	0.0	12.9	33.1	13.7	0.5	Less than 1,501 Baht	
1,501 - 2,500 บาท	469.2	251.0	2.5	-	96.0	-	23.8	34.1	24.4	0.2	1,501 - 2,500 Baht	
2,501 - 3,500 บาท	701.9	251.5	1.8	1.1	148.8	0.6	58.6	73.5	63.2	3.1	2,501 - 3,500 Baht	
3,501 - 4,500 บาท	1,117.6	151.1	4.2	3.0	489.5	0.7	69.4	122.9	95.0	5.9	3,501 - 4,500 Baht	
4,501 - 5,500 บาท	1,172.8	58.1	2.2	2.9	619.3	2.7	46.2	116.4	73.7	6.4	4,501 - 5,500 Baht	
5,501 - 6,500 บาท	677.6	28.7	1.6	0.2	246.8	0.2	26.6	87.0	58.5	11.9	5,501 - 6,500 Baht	
6,501 - 7,500 บาท	422.8	10.7	-	0.6	140.7	0.2	5.5	59.4	18.2	7.9	6,501 - 7,500 Baht	
7,501 - 10,000 บาท	893.2	20.8	-	0.7	237.5	1.9	14.9	115.5	47.5	28.2	7,501 - 10,000 Baht	
10,001 - 15,000 บาท	545.6	7.3	-	-	109.6	1.2	15.2	63.1	13.0	19.9	10,001 - 15,000 Baht	
15,001 - 20,000 บาท	306.4	4.3	-	-	38.7	3.8	3.8	27.0	3.9	17.0	15,001 - 20,000 Baht	
20,001 - 30,000 บาท	335.3	2.1	0.0	-	24.0	3.2	1.7	13.5	1.5	12.6	20,001 - 30,000 Baht	
มากกว่า 30,000 บาท	183.3	1.0	-	-	22.0	4.3	2.3	16.1	2.7	13.3	More than 30,000 Baht	
ไม่ทราบ	65.7	0.3	-	-	15.4	-	0.3	7.3	5.7	1.6	Unknown	

ตารางที่ 18 จำนวนลูกจ้าง อุตสาหกรรมระดับของรายได้ และเพศ ทั้งราชอาณาจักร (ต่อ)  
TABLE 18 EMPLOYEE BY INDUSTRY, INCOME CLASS AND SEX, WHOLE KINGDOM (Contd.)

ไตรมาสที่ 4/2550 : Quarter 4/2007

หน่วยนับพัน : In Thousands

ระดับของรายได้	อุตสาหกรรม (ต่อ) Industry (Contd.)										องค์กร ระหว่างประเทศ Extra-territorial organizations	ไม่ทราบ Unknown	INCOME CLASS
	สื่อกลาง ทางการเงิน Financial intermediation	อสังหาริมทรัพย์ และเช่าให้เช่า Real estate & Renting	บริหารราชการ และป้องกันประเทศ Public adminis- tration & Defence	การศึกษา Education	สุขภาพและ สังคม Health & Social work	บริการ ชุมชน Other community & Social	ลูกจ้างในครัว- เรือนส่วนบุคคล Private households with employed persons	อุตสาหกรรม อื่น ๆ Other	บริการ ชุมชน Other community & Social	จ้างในครัว- เรือนส่วนบุคคล Private households with employed persons			
<b>ชาย</b>	<b>164.9</b>	<b>277.5</b>	<b>851.6</b>	<b>434.7</b>	<b>132.9</b>	<b>206.6</b>	<b>38.0</b>	<b>0.9</b>	<b>35.8</b>	<b>MALE</b>			
ต่ำกว่า 1,501 บาท	-	2.6	0.3	0.8	1.0	9.0	2.7	-	-	Less than 1,501 Baht			
1,501 - 2,500 บาท	-	3.1	50.4	1.0	5.2	13.8	1.8	-	-	1,501 - 2,500 Baht			
2,501 - 3,500 บาท	1.4	12.8	7.5	5.0	2.1	24.9	3.0	-	-	2,501 - 3,500 Baht			
3,501 - 4,500 บาท	2.0	13.0	67.6	16.9	5.4	22.9	5.6	-	-	3,501 - 4,500 Baht			
4,501 - 5,500 บาท	5.8	39.0	100.7	23.8	17.5	35.1	2.8	-	2.8	4,501 - 5,500 Baht			
5,501 - 6,500 บาท	7.2	40.3	69.1	14.6	21.3	27.8	6.1	0.1	3.0	5,501 - 6,500 Baht			
6,501 - 7,500 บาท	10.8	39.9	53.0	30.6	5.5	13.9	5.8	-	0.5	6,501 - 7,500 Baht			
7,501 - 10,000 บาท	34.2	50.2	110.1	65.9	18.3	24.5	6.7	0.1	9.1	7,501 - 10,000 Baht			
10,001 - 15,000 บาท	28.6	37.7	168.4	65.0	25.9	13.3	1.4	-	4.8	10,001 - 15,000 Baht			
15,001 - 20,000 บาท	20.2	12.9	106.9	32.1	13.4	7.2	0.9	0.6	4.2	15,001 - 20,000 Baht			
20,001 - 30,000 บาท	20.3	12.3	73.7	113.2	8.3	3.0	0.6	-	3.3	20,001 - 30,000 Baht			
มากกว่า 30,000 บาท	29.3	11.2	39.6	64.0	6.9	7.2	-	0.2	0.5	More than 30,000 Baht			
ไม่ทราบ	5.0	2.6	4.5	1.9	2.3	4.2	0.6	-	7.7	Unknown			
<b>หญิง</b>	<b>192.8</b>	<b>254.2</b>	<b>403.4</b>	<b>616.8</b>	<b>487.2</b>	<b>179.3</b>	<b>207.7</b>	<b>1.4</b>	<b>20.6</b>	<b>FEMALE</b>			
ต่ำกว่า 1,501 บาท	0.1	0.1	0.5	1.5	4.7	7.9	10.9	0.1	-	Less than 1,501 Baht			
1,501 - 2,500 บาท	0.0	1.2	7.5	3.1	3.5	9.1	12.7	0.1	-	1,501 - 2,500 Baht			
2,501 - 3,500 บาท	0.8	14.7	6.2	13.2	14.4	18.5	30.3	1.2	0.7	2,501 - 3,500 Baht			
3,501 - 4,500 บาท	7.6	25.4	18.2	22.0	32.9	27.7	42.3	-	-	3,501 - 4,500 Baht			
4,501 - 5,500 บาท	7.6	52.0	20.9	27.8	56.3	41.2	39.1	-	0.2	4,501 - 5,500 Baht			
5,501 - 6,500 บาท	16.0	24.3	38.0	24.2	59.0	20.9	33.8	-	-	5,501 - 6,500 Baht			
6,501 - 7,500 บาท	6.8	15.3	38.8	33.1	56.1	15.0	13.9	-	0.4	6,501 - 7,500 Baht			
7,501 - 10,000 บาท	35.0	41.1	103.6	125.0	72.6	16.7	23.0	-	9.1	7,501 - 10,000 Baht			
10,001 - 15,000 บาท	33.8	33.2	67.8	81.6	86.1	8.8	1.5	-	3.5	10,001 - 15,000 Baht			
15,001 - 20,000 บาท	28.1	20.3	41.4	67.7	42.7	6.6	-	0.1	0.9	15,001 - 20,000 Baht			
20,001 - 30,000 บาท	23.3	12.2	38.4	152.9	46.9	3.0	-	-	-	20,001 - 30,000 Baht			
มากกว่า 30,000 บาท	26.4	12.0	16.8	54.9	10.1	1.3	-	-	0.1	More than 30,000 Baht			
ไม่ทราบ	7.5	2.3	5.3	9.7	1.9	2.5	0.3	-	5.6	Unknown			

กรุงเทพมหานคร

# ตารางสถิติ

## กรุงเทพมหานคร

- ตารางที่ 1 จำนวนประชากร จำแนกตามกลุ่มอายุ สถานภาพแรงงาน และ เพศ
- ตารางที่ 2 จำนวนประชากรอายุ 15 ปี ขึ้นไป จำแนกตามสถานภาพสมรส สถานภาพแรงงาน และ เพศ
- ตารางที่ 3 จำนวนประชากรอายุ 15 ปีขึ้นไป จำแนกตามระดับการศึกษาที่สำเร็จ สถานภาพแรงงาน และ เพศ
- ตารางที่ 4 ผู้มีงานทำ จำแนกตามระดับการศึกษาที่สำเร็จ อาชีพ และ เพศ
- ตารางที่ 5 ผู้มีงานทำ จำแนกตามระดับการศึกษาที่สำเร็จ อุตสาหกรรม และ เพศ
- ตารางที่ 6 ผู้มีงานทำ จำแนกตามสถานภาพการทำงาน อาชีพ และ เพศ
- ตารางที่ 7 ผู้มีงานทำ จำแนกตามสถานภาพการทำงาน อุตสาหกรรม และ เพศ
- ตารางที่ 8 ผู้มีงานทำ จำแนกตามอาชีพ จำนวนชั่วโมงทำงานต่อสัปดาห์ การมีเวลาเหลือพอที่จะทำงานเพิ่มขึ้น และ เพศ
- ตารางที่ 9 ผู้มีงานทำ จำแนกตามอุตสาหกรรม จำนวนชั่วโมงทำงานต่อสัปดาห์ การมีเวลาเหลือพอที่จะทำงานเพิ่มขึ้น และ เพศ
- ตารางที่ 10 ผู้มีงานทำ จำแนกตามสถานภาพการทำงาน จำนวนชั่วโมงทำงานต่อสัปดาห์ การมีเวลาเหลือพอที่จะทำงานเพิ่มขึ้น และ เพศ
- ตารางที่ 11 ผู้มีงานทำ จำแนกตามกลุ่มอายุ ชั่วโมงการทำงานต่อสัปดาห์ การมีเวลาเหลือพอที่จะทำงานเพิ่มขึ้น และ เพศ
- ตารางที่ 12 จำนวนผู้ว่างงาน ที่หางานทำ จำแนกตามระยะเวลาที่หางานทำ ระดับการศึกษาที่สำเร็จ และ เพศ
- ตารางที่ 13 จำนวนผู้ว่างงาน ที่เคยทำงานมาก่อน จำแนกอาชีพที่ทำครั้งสุดท้าย อุตสาหกรรมที่ทำครั้งสุดท้าย และ เพศ
- ตารางที่ 14 ลูกจ้าง จำแนกตามค่าจ้างเฉลี่ย ผลประโยชน์อื่นๆ ที่ได้รับ อุตสาหกรรม และ เพศ
- ตารางที่ 15 ลูกจ้างเอกชน จำแนกตามค่าจ้างเฉลี่ย ผลประโยชน์อื่นๆ ที่ได้รับ อุตสาหกรรม และ เพศ
- ตารางที่ 16 ลูกจ้างรัฐบาล จำแนกตามค่าจ้างเฉลี่ย ผลประโยชน์อื่นๆ ที่ได้รับ อุตสาหกรรม และ เพศ
- ตารางที่ 17 ลูกจ้าง จำแนกตาม อาชีพ ระดับของรายได้ และ เพศ
- ตารางที่ 18 ลูกจ้าง จำแนกตาม อุตสาหกรรม ระดับของรายได้ และ เพศ

ตารางที่ 1 จำนวนประชากร จำนวนตามกลุ่มอายุ สถานภาพแรงงาน และเพศ กรุงเทพมหานคร  
TABLE 1 POPULATION BY AGE GROUP, LABOR FORCE STATUS AND SEX, BANGKOK

ไตรมาสที่ 4:2550 : Quarter 4:2007

หน่วยนับพัน : In Thousands

สถานภาพแรงงาน	รวม	กลุ่มอายุ								LABOR FORCE STATUS		
		<15	15-19	20-24	25-29	30-34	35-39	40-49	50-59	>= 60		
ยอดรวม	6,933.6	1,179.6	414.7	518.2	719.4	785.6	705.7	1,168.3	779.1	663.1	TOTAL	
กำลังแรงงานรวม	4,035.1	-	96.8	282.4	620.5	710.4	632.6	994.7	556.6	141.2	Total Labor Force	
1. กำลังแรงงานปัจจุบัน	4,034.3	-	96.8	282.4	620.5	710.4	632.6	994.7	556.6	140.5	I. Current labor force	
1.1 ผู้มีงานทำ	3,996.5	-	94.1	273.1	609.8	705.0	629.1	992.0	552.9	140.5	1.1 Employed	
- ทำงาน	3,990.4	-	94.1	273.1	608.3	703.6	628.1	991.1	552.5	139.7	- At work	
- ไม่ทำงานแต่มีงานประจำ	6.1	-	-	-	1.4	1.4	1.0	0.9	0.4	0.8	- With job but not at work	
1.2 ผู้ว่างงาน	37.9	-	2.6	9.3	10.7	5.3	3.5	2.8	3.7	-	1.2 Unemployed	
- หางานทำ	5.3	-	-	2.5	1.7	0.8	-	-	0.4	-	- Looking for work	
- ไม่หางานทำพร้อมที่จะทำงาน	32.6	-	2.6	6.8	9.1	4.5	3.5	2.8	3.3	-	- Not looking/available for work	
2. กำลังแรงงานที่รอฤดูกาล	0.7	-	-	-	-	-	-	-	-	0.7	2. Seasonally inactive labor force	
ผู้ไม่อยู่ในกำลังแรงงาน	1,719.0	-	317.9	235.8	98.9	75.3	73.1	173.6	222.5	521.9	Persons not in Labor Force	
1. ทำงานบ้าน	554.6	-	8.7	24.3	38.4	58.9	58.2	143.8	155.9	66.6	1. Household work	
2. เรียนหนังสือ	535.1	-	291.3	198.3	40.5	4.3	-	-	-	0.7	2. Studies	
3. ชังเด็ก หรือ ไม่สามารถทำงานได้	466.5	-	4.1	1.8	4.0	1.9	7.1	7.7	15.9	424.0	3. Too young/old/incapable of work	
4. อื่น ๆ	162.8	-	13.9	11.4	16.1	10.2	7.8	22.1	50.8	30.5	4. Others	
ผู้มีอายุต่ำกว่า 15 ปี	1,179.6	1,179.6	-	-	-	-	-	-	-	-	Persons under 15 years of age	

ตารางที่ 1 จำนวนประชากร จำนวนตามกลุ่มอายุ สถานภาพแรงงาน และเพศ กรุงเทพมหานคร

TABLE 1 POPULATION BY AGE GROUP, LABOR FORCE STATUS AND SEX, BANGKOK

รวม	กลุ่มอายุ								LABOR FORCE STATUS		
	Total	<15	15-19	20-24	25-29	30-34	35-39	40-49		50-59	>=60
สถานภาพแรงงาน											
ชาย	3,262.5	608.6	205.3	246.6	335.2	366.7	328.0	535.6	356.6	279.9	MALE
กำลังแรงงานรวม	2,067.2	-	57.5	144.4	297.7	358.6	319.1	509.6	306.9	73.4	Total Labor Force
1. กำลังแรงงานปัจจุบัน	2,066.5	-	57.5	144.4	297.7	358.6	319.1	509.6	306.9	72.7	I. Current labor force
1.1 ผู้มีงานทำ	2,045.5	-	54.8	139.1	294.8	354.8	317.8	507.9	303.7	72.7	1.1 Employed
- ทำงาน	2,041.5	-	54.8	139.1	293.3	353.3	317.3	507.4	303.7	72.7	- At work
- ไม่ทำงานแต่มีงานประจำ	3.9	-	-	-	1.4	1.4	0.6	0.5	-	-	- With job but not at work
1.2 ผู้ว่างงาน	21.0	-	2.6	5.3	3.0	3.9	1.3	1.8	3.2	-	1.2 Unemployed
- หางานทำ	1.9	-	-	1.6	-	-	-	-	0.4	-	- Looking for work
- ไม่ทำงานทั้งพร้อมที่จะทำงาน	19.1	-	2.6	3.8	3.0	3.9	1.3	1.8	2.9	-	- Not looking/available for work
2. กำลังแรงงานที่รอฤดูกาล	0.7	-	-	-	-	-	-	-	-	0.7	2. Seasonally inactive labor force
ผู้ไม่อยู่ในกำลังแรงงาน	866.7	-	147.9	102.2	37.5	8.0	8.9	26.0	49.7	206.5	Persons not in Labor Force
1. ทำงานบ้าน	22.9	-	3.0	0.5	4.1	0.7	0.5	4.6	7.6	1.9	1. Household work
2. เรียนหนังสือ	246.1	-	133.4	92.4	19.1	0.5	-	-	-	0.7	2. Studies
3. ชังเด็ก ขรา/ไม่สามารถทำงานได้	212.0	-	0.7	1.1	3.4	1.1	3.7	4.5	12.6	184.9	3. Too young/old/incapable of work
4. อื่น ๆ	105.7	-	10.7	8.3	10.9	5.7	4.7	16.9	29.5	18.9	4. Others
ผู้ที่มีอายุต่ำกว่า 15 ปี	608.6	608.6	-	-	-	-	-	-	-	-	Persons under 15 years of age
หญิง	3,671.1	570.9	209.3	271.6	384.2	419.0	377.7	632.6	422.5	383.2	FEMALE
กำลังแรงงานรวม	1,967.9	-	39.3	138.0	322.8	351.7	313.5	485.1	249.7	67.8	Total Labor Force
1. กำลังแรงงานปัจจุบัน	1,967.9	-	39.3	138.0	322.8	351.7	313.5	485.1	249.7	67.8	I. Current labor force
1.1 ผู้มีงานทำ	1,951.0	-	39.3	134.0	315.0	350.3	311.3	484.1	249.3	67.8	1.1 Employed
- ทำงาน	1,948.8	-	39.3	134.0	315.0	350.3	310.8	483.7	248.8	67.0	- At work
- ไม่ทำงานแต่มีงานประจำ	2.2	-	-	-	-	-	0.4	0.4	0.4	0.8	- With job but not at work
1.2 ผู้ว่างงาน	16.9	-	-	4.0	7.8	1.5	2.2	1.0	0.4	-	1.2 Unemployed
- หางานทำ	3.4	-	-	1.0	1.7	0.8	-	-	-	-	- Looking for work
- ไม่ทำงานทั้งพร้อมที่จะทำงาน	13.5	-	-	3.0	6.1	0.7	2.2	1.0	0.4	-	- Not looking/available for work
2. กำลังแรงงานที่รอฤดูกาล	-	-	-	-	-	-	-	-	-	-	2. Seasonally inactive labor force
ผู้ไม่อยู่ในกำลังแรงงาน	1,132.3	-	170.1	133.6	61.4	67.3	64.2	147.5	172.8	315.4	Persons not in Labor Force
1. ทำงานบ้าน	531.8	-	5.6	23.9	34.2	58.2	57.7	139.1	148.3	64.7	1. Household work
2. เรียนหนังสือ	288.9	-	157.9	105.9	21.3	3.8	-	-	-	-	2. Studies
3. ชังเด็ก ขรา/ไม่สามารถทำงานได้	254.5	-	3.4	0.7	0.6	0.8	3.4	3.2	3.3	239.1	3. Too young/old/incapable of work
4. อื่น ๆ	57.1	-	3.1	3.1	5.3	4.5	3.1	5.3	21.3	11.6	4. Others
ผู้ที่มีอายุต่ำกว่า 15 ปี	570.9	570.9	-	-	-	-	-	-	-	-	Persons under 15 years of age

ไตรมาสที่ 4/2550 : Quarter 4/2007

หน่วยนับ : In Thousands



ตารางที่ 2 จำนวนประชากรอายุ 15 ปีขึ้นไป จำแนกตามสถานภาพสมรส สถานภาพแรงงาน และเพศ กรุงเทพมหานคร  
TABLE 2 POPULATION 15 YEARS AND OVER BY MARITAL STATUS, LABOR FORCE STATUS AND SEX, BANGKOK

ไตรมาสที่ 4/2550 : Quarter 4/2007

หน่วยเป็นพัน : In Thousands

สถานภาพแรงงาน	รวม Total	เคยสมรส Ever-Married				LABOR FORCE STATUS		
		โสด Single	สมรส Married	หม้าย Widowed	หย่า Divorced		แยกกันอยู่ Separated	ไม่ทราบ Unknown
<b>ยอดรวม</b>	<b>5,754.0</b>	<b>2,077.1</b>	<b>3,166.5</b>	<b>289.9</b>	<b>103.5</b>	<b>114.3</b>	<b>2.7</b>	<b>TOTAL</b>
<b>กำลังแรงงานรวม</b>	<b>4,035.1</b>	<b>1,354.0</b>	<b>2,422.9</b>	<b>96.9</b>	<b>72.5</b>	<b>86.1</b>	<b>2.7</b>	<b>Total Labor Force</b>
<b>1. กำลังแรงงานปัจจุบัน</b>	<b>4,034.3</b>	<b>1,354.0</b>	<b>2,422.1</b>	<b>96.9</b>	<b>72.5</b>	<b>86.1</b>	<b>2.7</b>	<b>I. Current labor force</b>
1.1 ผู้มีงานทำ	3,996.5	1,330.1	2,408.2	96.9	72.5	86.1	2.7	1.1 Employed
- ทำงาน	3,990.4	1,326.7	2,406.5	96.4	72.1	86.1	2.7	- At work
- ไม่ทำงานแต่มีงานประจำ	6.1	3.4	1.6	0.6	0.4	-	-	- With job but not at work
1.2 ผู้ว่างงาน	37.9	23.9	14.0	-	-	-	-	1.2 Unemployed
- หางานทำ	5.3	3.3	2.0	-	-	-	-	- Looking for work
- ไม่หางานทำพร้อมที่จะทำงาน	32.6	20.6	11.9	-	-	-	-	- Not looking/available for work
<b>2. กำลังแรงงานที่รอฤดูกาล</b>	<b>0.7</b>	<b>-</b>	<b>0.7</b>	<b>-</b>	<b>-</b>	<b>-</b>	<b>-</b>	<b>2. Seasonally inactive labor force</b>
<b>ผู้ไม่อยู่ในกำลังแรงงาน</b>	<b>1,719.0</b>	<b>723.0</b>	<b>743.7</b>	<b>193.0</b>	<b>31.0</b>	<b>28.3</b>	<b>-</b>	<b>Persons not in Labor Force</b>
1. ทำงานบ้าน	554.6	61.7	429.6	36.1	14.9	12.4	-	1. Household work
2. เรียนหนังสือ	535.1	524.4	9.0	0.9	0.3	0.4	-	2. Studies
3. อังคี้อครา/ไม่สามารถทำงานได้	466.5	54.1	242.4	148.2	10.2	11.7	-	3. Too young/old/incapable of work
4. อื่นๆ	162.8	82.9	62.6	7.8	5.6	3.8	-	4. Others

ตารางที่ 2 จำนวนประชากรอายุ 15 ปีขึ้นไป จำแนกตามสถานภาพสมรส สถานภาพแรงงาน และเพศ กรุงเทพมหานคร

TABLE 2 POPULATION 15 YEARS AND OVER BY MARITAL STATUS, LABOR FORCE STATUS AND SEX, BANGKOK

ไตรมาสที่ 4/2550 : Quarter 4/2007 หน่วยเป็นพัน : In Thousands

สถานภาพแรงงาน	รวม Total	เคยสมรส Ever-Married				LABOR FORCE STATUS
		โสด Single	สมรส Married	หย่า Divorced	แยกกันอยู่ Separated	
<b>ชาย</b>	<b>2,653.9</b>	<b>975.6</b>	<b>1,571.6</b>	<b>42.8</b>	<b>29.7</b>	<b>MALE</b>
กำลังแรงงานรวม	2,067.2	680.3	1,385.4	14.7	20.3	Total Labor Force
1. กำลังแรงงานปัจจุบัน	2,066.5	680.3	1,354.7	14.7	20.3	1. Current labor force
1.1 ผู้มีงานทำ	2,045.5	637.6	1,346.4	14.7	20.3	1.1 Employed
- ทำงาน	2,041.5	634.1	1,346.0	14.7	20.3	- At work
- ไม่ทำงานเต็มวันประจำ	3.9	3.4	0.5	-	-	- With job but not at work
1.2 ผู้ว่างงาน	21.0	12.8	8.3	-	-	1.2 Unemployed
- หางานทำ	1.9	0.8	1.1	-	-	- Looking for work
- ไม่หางานทำพร้อมที่จะทำงาน	19.1	12.0	7.1	-	-	- Not looking/available for work
2. กำลังแรงงานที่รอฤดูกาล	0.7	-	0.7	-	-	2. Seasonally inactive labor force
ผู้ไม่อยู่ในกำลังแรงงาน	586.7	325.3	216.2	28.1	9.4	Persons not in Labor Force
1. ทำงานบ้าน	22.9	10.7	10.6	1.1	-	1. Household work
2. เรียนหนังสือ	246.1	241.3	3.9	0.9	-	2. Studies
3. ชังเด็ก ทราย/ไม่สามารถทำงานได้	212.0	20.7	155.7	24.4	5.4	3. Too young/old/incapable of work
4. อื่น ๆ	105.7	52.6	46.0	1.7	4.0	4. Others
<b>หญิง</b>	<b>3,100.1</b>	<b>1,101.4</b>	<b>1,594.9</b>	<b>247.2</b>	<b>73.7</b>	<b>FEMALE</b>
กำลังแรงงานรวม	1,967.9	703.7	1,067.5	82.2	52.2	Total Labor Force
1. กำลังแรงงานปัจจุบัน	1,967.9	703.7	1,067.5	82.2	52.2	1. Current labor force
1.1 ผู้มีงานทำ	1,951.0	692.6	1,061.7	82.2	61.1	1.1 Employed
- ทำงาน	1,948.8	692.6	1,060.6	81.7	61.1	- At work
- ไม่ทำงานเต็มวันประจำ	2.2	-	1.2	0.6	0.4	- With job but not at work
1.2 ผู้ว่างงาน	16.9	11.1	5.7	-	-	1.2 Unemployed
- หางานทำ	3.4	2.5	0.9	-	-	- Looking for work
- ไม่หางานทำพร้อมที่จะทำงาน	13.5	8.7	4.8	-	-	- Not looking/available for work
2. กำลังแรงงานที่รอฤดูกาล	-	-	-	-	-	2. Seasonally inactive labor force
ผู้ไม่อยู่ในกำลังแรงงาน	1,132.3	397.7	527.4	165.0	21.5	Persons not in Labor Force
1. ทำงานบ้าน	531.8	50.9	419.0	35.0	14.9	1. Household work
2. เรียนหนังสือ	288.9	283.1	5.1	-	0.3	2. Studies
3. ชังเด็ก ทราย/ไม่สามารถทำงานได้	254.5	33.3	86.8	123.8	4.7	3. Too young/old/incapable of work
4. อื่น ๆ	57.1	30.3	16.6	6.1	1.6	4. Others

ตารางที่ 3 จำนวนประชากรอายุ 15 ปีขึ้นไป จำแนกตามระดับการศึกษาที่สำเร็จ สถานภาพแรงงาน และเพศ กรุงเทพมหานคร

TABLE 3 POPULATION 15 YEARS AND OVER BY LEVEL OF EDUCATIONAL ATTAINMENT, LABOR FORCE STATUS AND SEX, BANGKOK

ไตรมาสที่ 4/2550 : Quarter 4/2007 หน่วยนับพัน : In Thousands

สถานภาพแรงงาน	มัธยมศึกษาตอนปลาย										LABOR FORCE STATUS			
	รวม	ไม่มี การศึกษา	ต่ำกว่า ประถมศึกษา	ประถมศึกษา	มัธยมศึกษา ตอนต้น	Upper-Secondary Level				Higher Level		อื่นๆ I/	ไม่ทราบ	
						Elementary	Elementary	General/ Academic	Vocational	Teacher Training				Academic
<b>ยอดรวม</b>	5,754.0	198.3	1,019.1	844.6	919.8	786.9	324.5	2.4	1,214.9	300.2	73.4	-	70.2	<b>TOTAL</b>
<b>กำลังแรงงานรวม</b>	4,035.1	73.0	629.5	674.3	583.2	436.8	239.6	1.9	1,043.9	252.9	46.8	-	53.2	<b>Total Labor Force</b>
<b>1. กำลังแรงงานมีจุดยืน</b>	4,034.3	73.0	628.8	674.3	583.2	436.8	239.6	1.9	1,043.9	252.9	46.8	-	53.2	<b>1. Current labor force</b>
1.1 ผู้จ้างทำ	3,996.5	73.0	625.5	670.5	577.8	433.6	239.0	1.9	1,023.0	252.1	46.8	-	53.2	1.1 Employed
- ทำงาน	3,990.4	72.5	625.5	670.0	576.2	432.9	239.0	1.9	1,022.3	250.8	46.8	-	52.3	- At work
- ไม่ทำงานเต็มงานประจำ	6.1	0.6	-	0.4	1.6	0.7	-	-	0.7	1.2	-	-	0.9	- With job but not at work
1.2 ผู้ว่างงาน	37.9	-	3.2	3.8	5.4	3.2	0.5	-	20.9	0.9	-	-	-	1.2 Unemployed
- หางานทำ	5.3	-	0.4	1.1	1.7	-	-	-	2.2	-	-	-	-	- Looking for work
- ไม่หางานทำพร้อมที่จะทำงาน	32.6	-	2.9	2.7	3.7	3.2	0.5	-	18.7	0.9	-	-	-	- Not looking/available for work
<b>2. กำลังแรงงานที่ว่างออก</b>	0.7	-	0.7	-	-	-	-	-	-	-	-	-	-	<b>2. Seasonally inactive labor force</b>
<b>ผู้ไม่อยู่ในกำลังแรงงาน</b>	1,719.0	125.3	389.6	170.3	336.6	350.0	84.9	0.4	171.0	47.2	26.5	-	17.0	<b>Persons not in Labor Force</b>
1. ทำงานบ้าน	554.6	28.0	173.1	78.0	81.3	51.5	31.4	0.4	72.3	18.3	13.2	-	7.1	1. Household work
2. เรียนหนังสือ	535.1	-	-	45.0	194.1	252.8	26.0	-	10.7	6.2	0.3	-	-	2. Studies
3. ยังเด็ก ชรา/ไม่สามารถทำงานได้	466.5	93.1	191.1	26.9	32.7	33.7	13.0	-	46.0	12.8	7.9	-	9.3	3. Too young/old/incapable of work
4. อื่น ๆ	162.8	4.2	25.4	20.4	28.4	12.0	14.6	-	42.0	10.0	5.2	-	0.5	4. Others

I/ รวมอาชีพาระยะสั้น

ตารางที่ 3 จำนวนประชากรอายุ 15 ปีขึ้นไป จำแนกตามระดับการศึกษาที่สำเร็จ สถานภาพแรงงาน และเพศ กรุงเทพมหานคร

TABLE 3 POPULATION 15 YEARS AND OVER BY LEVEL OF EDUCATIONAL ATTAINMENT, LABOR FORCE STATUS AND SEX, BANGKOK

ไตรมาสที่ 4/2550 : Quarter 4/2007

หน่วยเป็นพัน : In Thousands

สถานภาพแรงงาน	รวม	ไม่มี การศึกษา	ต่ำกว่า ประถมศึกษา	ประถมศึกษา Less than Elementary	ประถมศึกษา Elementary	มัธยมศึกษา ตอนต้น	มัธยมศึกษาตอนปลาย						อุดมศึกษา				อื่นๆ	ไม่ทราบ	LABOR FORCE STATUS
							Upper Secondary Level			Higher Level			Higher Level						
							มัธยมศึกษา ตอนต้น	มัธยมศึกษา ตอนต้น	มัธยมศึกษา ตอนต้น	มัธยมศึกษา ตอนต้น	มัธยมศึกษา ตอนต้น	มัธยมศึกษา ตอนต้น	มัธยมศึกษา ตอนต้น	มัธยมศึกษา ตอนต้น	มัธยมศึกษา ตอนต้น	มัธยมศึกษา ตอนต้น			
None	Elementary	Elementary	Elementary	Elementary	Elementary	Elementary	Elementary	Elementary	Elementary	Elementary	Elementary	Elementary	Elementary	Elementary	Elementary	Elementary	Elementary		
ชาย	2,653.9	47.1	400.0	411.3	503.2	372.6	172.8	1.4	550.3	146.2	16.6	32.6	MALE						
กำลังแรงงานรวม	2,067.2	20.5	296.1	353.9	362.6	235.4	136.3	1.4	488.3	131.7	13.5	27.5	Total Labor Force						
1. กำลังแรงงานปัจจุบัน	2,066.5	20.5	295.4	353.9	362.6	235.4	136.3	1.4	488.3	131.7	13.5	27.5	1. Current labor force						
1.1 ผู้มีงานทำ	2,045.5	20.5	293.5	351.4	358.3	232.2	135.7	1.4	479.5	131.7	13.5	27.5	1.1 Employed						
- ทำงาน	2,041.5	20.5	293.5	351.4	357.1	231.5	135.7	1.4	478.9	131.0	13.5	27.1	-At work						
- ไม่ทำงานแต่มีงานประจำ	3.9	-	-	-	1.3	0.7	-	-	0.7	0.8	-	0.5	-With job but not at work						
1.2 ผู้ว่างงาน	21.0	-	1.9	2.4	4.2	3.2	0.5	-	8.8	-	-	-	1.2 Unemployed						
- หางานทำ	1.9	-	0.4	0.4	0.8	-	-	-	0.4	-	-	-	- Looking for work						
- ไม่ทำงานหาพร้อมที่จะทำงาน	19.1	-	1.6	2.0	3.5	3.2	0.5	-	8.3	-	-	-	- Not looking/available for work						
2. กำลังแรงงานที่รอฤดูกาล	0.7	-	0.7	-	-	-	-	-	-	-	-	-	2. Seasonally inactive labor force						
ผู้ไม่อยู่ในกำลังแรงงาน	586.7	26.5	103.9	57.4	140.7	137.2	36.5	-	62.0	14.5	3.1	5.1	Persons not in Labor Force						
1. ทำงานบ้าน	22.9	-	8.5	1.6	2.8	2.3	-	-	6.3	-	0.6	0.8	1. Household work						
2. เรียนหนังสือ	246.1	-	-	22.4	96.6	104.8	13.6	-	5.8	2.9	-	-	2. Studies						
3. ยังเด็ก หรือ ไม่สามารถทำงานได้	212.0	25.9	80.3	15.6	22.6	20.4	9.9	-	26.7	5.5	0.9	4.3	3. Too young/old/incapable of work						
4. อื่น ๆ	105.7	0.6	15.0	17.8	18.6	9.7	13.0	-	23.1	6.2	1.6	-	4. Others						
หญิง	3,100.1	151.3	619.1	433.3	416.6	414.3	151.7	1.0	664.6	154.0	56.8	37.6	FEMALE						
กำลังแรงงานรวม	1,967.9	52.5	333.4	320.4	220.6	201.4	103.3	0.6	555.6	121.2	33.3	25.7	Total Labor Force						
1. กำลังแรงงานปัจจุบัน	1,967.9	52.5	333.4	320.4	220.6	201.4	103.3	0.6	555.6	121.2	33.3	25.7	1. Current labor force						
1.1 ผู้มีงานทำ	1,951.0	52.5	332.1	319.0	219.5	201.4	103.3	0.6	543.4	120.3	33.3	25.7	1.1 Employed						
- ทำงาน	1,948.8	51.9	332.1	318.6	219.2	201.4	103.3	0.6	543.4	119.9	33.3	25.2	-At work						
- ไม่ทำงานแต่มีงานประจำ	2.2	0.6	-	0.4	0.3	-	-	-	-	0.4	-	0.4	-With job but not at work						
1.2 ผู้ว่างงาน	16.9	-	1.3	1.4	1.2	-	-	-	12.1	0.9	-	-	1.2 Unemployed						
- หางานทำ	3.4	-	-	0.7	0.9	-	-	-	1.7	-	-	-	- Looking for work						
- ไม่ทำงานหาพร้อมที่จะทำงาน	13.5	-	1.3	0.7	0.2	-	-	-	10.4	0.9	-	-	- Not looking/available for work						
2. กำลังแรงงานที่รอฤดูกาล	-	-	-	-	-	-	-	-	-	-	-	-	2. Seasonally inactive labor force						
ผู้ไม่อยู่ในกำลังแรงงาน	1,132.3	98.8	285.8	112.9	195.9	212.9	48.4	0.4	109.1	32.8	23.5	11.9	Persons not in Labor Force						
1. ทำงานบ้าน	531.8	28.0	164.6	76.4	78.5	49.3	31.4	0.4	66.0	18.3	12.6	6.3	1. Household work						
2. เรียนหนังสือ	288.9	-	-	22.6	97.5	148.0	12.3	-	4.9	3.3	0.3	-	2. Studies						
3. ยังเด็ก หรือ ไม่สามารถทำงานได้	254.5	67.2	110.8	11.3	10.1	13.3	3.1	-	19.3	7.4	7.0	5.0	3. Too young/old/incapable of work						
4. อื่น ๆ	57.1	3.6	10.4	2.6	9.8	2.3	1.6	-	18.9	3.8	3.6	0.5	4. Others						

L/ รวมอาชีพระยะสั้น J/ Including Short Course Vocational

ตารางที่ 4 จำนวนผู้จ้างงานทำ อีแมกเนตระดับการศึกษาที่ต่ำกว่า อาชีพ และเพศ กรุงเทพมหานคร

TABLE 4 EMPLOYED PERSONS BY LEVEL OF EDUCATIONAL ATTAINMENT, OCCUPATION AND SEX, BANGKOK

ไตรมาสที่ 4/2550 : Quarter 4/2007

หน่วยนับ : in Thousands

อาชีพ Occupation	รวม Total	ไม่มี การศึกษา None	ต่ำกว่า ประถมศึกษา Less than Elementary	ประถมศึกษา Elementary	มัธยมศึกษา ตอนต้น Lower Secondary	มัธยมศึกษาตอนปลาย Upper Secondary Level				อุดมศึกษา Higher Level				อื่นๆ Others	ไม่ทราบ Unknown	OCCUPATION
						รวม General/ Academic	สายอาชีพ Vocational	สายอาชีพ- การศึกษา Teacher Training	สายอาชีพ- การศึกษ Teacher Training	สายอาชีพ Higher Technical Education	สายอาชีพ Higher Technical Education	สายอาชีพ- การศึกษ Teacher Training	สายอาชีพ- การศึกษ Teacher Training			
<b>ยอดรวม</b>	<b>3,996.5</b>	<b>73.0</b>	<b>625.5</b>	<b>670.5</b>	<b>577.8</b>	<b>433.6</b>	<b>239.0</b>	<b>1.9</b>	<b>1,023.0</b>	<b>252.1</b>	<b>46.8</b>	<b>53.2</b>	<b>TOTAL</b>			
1. ผู้ปฏิบัติงานในวิชาชีพระดับอาวุโส และผู้จัดการ	489.1	5.0	60.5	39.9	42.5	42.1	29.4	-	229.0	26.0	7.2	7.6	1. Legislators, senior officials and managers			
2. ผู้ประกอบวิชาชีพด้านต่างๆ	319.7	0.3	1.6	0.7	2.1	2.4	2.4	-	257.1	29.2	23.0	0.9	2. Professionals			
3. ผู้ประกอบวิชาชีพด้านเทคนิคสาขาต่างๆ และอาชีพที่เกี่ยวข้อง	431.6	0.3	11.5	11.6	14.7	30.8	35.9	1.4	262.7	54.9	5.6	2.1	3. Technicians and associate professionals			
4. เสมียน	339.6	-	7.7	9.6	36.8	54.5	49.3	-	129.6	43.6	6.2	2.4	4. Clerks			
5. พนักงานบริการและพนักงานรับเงิน และตลาด	861.7	17.3	181.9	154.2	151.3	139.6	53.7	0.6	101.9	43.8	3.0	14.6	5. Service workers and shop and market sales workers			
6. ผู้ปฏิบัติงานที่มีฝีมือในด้านเกษตร และการประมง	40.2	1.8	24.2	7.8	2.5	2.4	1.1	-	-	0.5	-	-	6. Skilled agricultural and fishery workers			
7. ผู้ปฏิบัติงานด้านความสามารถทางฝีมือ และธุรกิจการค้าที่เกี่ยวข้อง	463.8	4.0	96.4	143.4	96.3	42.5	28.3	-	16.4	30.4	-	6.1	7. Craft and related trades workers			
8. ผู้ปฏิบัติการโรงงานและเครื่องจักร และปฏิบัติงานด้านการประกอบ	517.1	7.3	78.3	162.2	134.9	76.2	30.0	-	9.0	12.5	0.4	6.3	8. Plant and machine operators and assemblers			
9. อาชีพขั้นพื้นฐานต่างๆ ในด้านเกษตร และการให้บริการ	505.0	36.9	162.2	139.7	95.3	39.0	8.1	-	2.9	9.5	1.1	10.3	9. Elementary occupations			
10. คนงานซึ่งมิได้จำแนกไว้ในหมวดอื่น	28.7	-	1.4	1.4	1.4	4.3	0.9	-	14.5	1.7	0.3	2.8	10. Workers not classifiable by occupation			

L/ รวมอาชีพระยะสั้น L/ Including Short Course Vocational

ตารางที่ 4 จำนวนผู้จ้างทำชั้นตามระดับการศึกษาที่สำเร็จ อาชีพ และเพศ กรุงเทพมหานคร

TABLE 4 EMPLOYED PERSONS BY LEVEL OF EDUCATIONAL ATTAINMENT, OCCUPATION AND SEX, BANGKOK

อาชีพ Occupation	รวม Total	มัธยมศึกษาตอนปลาย Upper Secondary Level										มัธยมศึกษา Higher Level		อื่นๆ Others	ไม่ทราบ Unknown	อาชีพ OCCUPATION		
		ประถมศึกษา Elementary					มัธยมศึกษา Lower Secondary					มัธยมศึกษา Vocational					มัธยมศึกษา Teacher Training	
		ไม่มี การศึกษา None Elementary	ต่ำกว่า ประถมศึกษา Less than Elementary	ประถมศึกษา Elementary	มัธยมศึกษา ด้อย Lower Secondary	มัธยมศึกษา ดี Upper Secondary	General/ Academic	สายอาชีพ Vocational	สายอาชีพ Teacher Training	สายอาชีพ Academic	สายอาชีพ Teacher Training	สายอาชีพ Higher Technical Education	สายอาชีพ Teacher Training					
ชาย Male	2,045.5	20.5	293.5	351.4	358.3	232.2	138.7	1.4	479.5	131.7	13.5	-	27.5	MALE				
1. ผู้ปฏิบัติงานนอก ข้าราชการระดับอาวุโส และผู้จัดการ	313.6	2.0	34.8	20.9	31.7	32.4	18.0	-	145.1	20.3	2.2	-	6.2	1. Legislators, senior officials and managers				
2. ผู้ประกอบวิชาชีพด้านต่างๆ	149.2	0.3	1.6	0.7	0.5	1.3	2.0	-	127.3	9.9	5.5	-	-	2. Professionals				
3. ผู้ประกอบวิชาชีพด้านเทคนิคสาขาต่างๆ และอาชีพที่เกี่ยวข้อง	180.4	-	6.1	3.1	10.0	17.2	17.7	1.4	97.9	22.2	2.8	-	2.1	3. Technicians and associate professionals				
4. เติมน	113.4	-	2.1	3.5	20.3	22.7	17.4	-	32.1	12.9	2.0	-	0.3	4. Clerks				
5. พนักงานบริการและพนักงานในร้านค้า และตลาด	338.3	3.6	57.1	53.8	68.3	57.5	24.4	-	46.5	21.3	-	-	5.9	5. Service workers and shop and market sales workers				
6. ผู้ปฏิบัติงานที่มีชื่อในด้านการเกษตร และการประมง	24.8	0.7	14.0	4.6	1.5	2.4	1.1	-	-	0.5	-	-	-	6. Skilled agricultural and fishery workers				
7. ผู้ปฏิบัติงานด้านความคุ้มครองทรัพย์สิน และธุรกิจการค้าที่เกี่ยวข้อง	334.6	0.9	61.1	101.1	71.4	30.8	24.4	-	14.3	26.1	-	-	4.6	7. Craft and related trades workers				
8. ผู้ปฏิบัติการโรงงานและเครื่องจักร และผู้ปฏิบัติงานด้านประกอบ	391.1	4.8	62.0	110.3	107.9	52.3	27.5	-	8.3	11.7	0.4	-	5.9	8. Plant and machine operators and assemblers				
9. อาชีพขั้นพื้นฐานต่างๆ ในด้านการขาย และการให้บริการ	187.2	8.2	54.8	52.8	45.3	13.1	3.2	-	1.6	6.4	0.6	-	1.1	9. Elementary occupations				
10. คนงานซึ่งมิได้จำแนกไปหมวดอื่น	12.9	-	-	0.6	1.4	2.5	-	-	6.6	0.5	-	-	1.4	10. Workers not classifiable by occupation				
หญิง Female	1,951.0	52.5	332.1	319.0	219.5	201.4	103.3	0.6	543.4	120.3	33.3	-	25.7	FEMALE				
1. ผู้ปฏิบัติงานนอก ข้าราชการระดับอาวุโส และผู้จัดการ	175.5	3.0	25.7	19.0	10.8	9.7	11.4	-	83.9	5.7	5.0	-	1.4	1. Legislators, senior officials and managers				
2. ผู้ประกอบวิชาชีพด้านต่างๆ	170.4	-	-	-	1.6	1.1	0.4	-	129.8	19.3	17.5	-	0.9	2. Professionals				
3. ผู้ประกอบวิชาชีพด้านเทคนิคสาขาต่างๆ และอาชีพที่เกี่ยวข้อง	251.2	0.3	5.4	8.5	4.8	13.5	18.3	-	164.9	32.8	2.8	-	-	3. Technicians and associate professionals				
4. เติมน	226.3	-	5.6	6.1	16.5	31.7	31.9	-	97.5	30.8	4.2	-	2.1	4. Clerks				
5. พนักงานบริการและพนักงานในร้านค้า และตลาด	523.5	13.7	124.8	100.4	83.0	82.0	29.3	0.6	55.4	22.5	3.0	-	8.7	5. Service workers and shop and market sales workers				
6. ผู้ปฏิบัติงานที่มีชื่อในด้านการเกษตร และการประมง	15.5	1.1	10.3	3.2	1.0	-	-	-	-	-	-	-	-	6. Skilled agricultural and fishery workers				
7. ผู้ปฏิบัติงานด้านความคุ้มครองทรัพย์สิน และธุรกิจการค้าที่เกี่ยวข้อง	129.1	3.2	35.3	42.3	24.9	11.7	4.0	-	2.1	4.2	-	-	1.5	7. Craft and related trades workers				
8. ผู้ปฏิบัติการโรงงานและเครื่องจักร และผู้ปฏิบัติงานด้านประกอบ	126.0	2.5	16.3	51.9	27.0	23.9	2.4	-	0.7	0.8	-	-	0.5	8. Plant and machine operators and assemblers				
9. อาชีพขั้นพื้นฐานต่างๆ ในด้านการขาย และการให้บริการ	317.8	28.7	107.4	86.8	50.1	25.9	4.9	-	1.3	3.1	0.5	-	9.2	9. Elementary occupations				
10. คนงานซึ่งมิได้จำแนกไปหมวดอื่น	15.8	-	1.4	0.8	-	1.9	0.9	-	7.9	1.2	0.3	-	1.5	10. Workers not classifiable by occupation				

U/ รวมอาชีพระยะสั้น / Including Short Course Vocational

ไตรมาสที่ 4/2550 - Quarter 4/2007

หน่วยเป็นพัน : In Thousands

ตารางที่ 5 จำนวนผู้มีงานทำ จำแนกตามระดับการศึกษาที่สำเร็จ อุตสาหกรรม และเพศ กรุงเทพมหานคร กรุงเทพมหานคร

TABLE 5 EMPLOYED PERSONS BY LEVEL OF EDUCATIONAL ATTAINMENT, INDUSTRY AND SEX, BANGKOK

ไตรมาสที่ 4 2550 : Quarter 4/2007 หน่วยนับพัน : In Thousands

อุตสาหกรรม Industry	รวม Total	ไม่มี การศึกษา None	ต่ำกว่า ประถมศึกษา Less than Elementary	ประถมศึกษา Elementary	มัธยมศึกษา ตอนต้น Lower Secondary	มัธยมศึกษาตอนปลาย Upper Secondary Level				อุดมศึกษา Higher Level				ไม่ทราบ Unknown	INDUSTRY		
						มัธยมศึกษา สามัญ General/ Academic	สายอาชีพ ศึกษา Vocational	สายวิชา- การศึกษา Teacher Training	สายวิชาการ Academic	สายวิชาชีพ Higher Technical Education	สายวิชา- การศึกษา Teacher Training	อื่นๆ Others	TOTAL				
																3,996.5	73.0
<b>ยอดรวม</b>																	
1. เกษตรกรรม การค้าสัตว์ และการป่าไม้	34.1	1.8	18.8	6.0	2.1	1.8	1.1	-	2.0	0.5	-	-	-	-	-	1. Agriculture, hunting and forestry	
2. การประมง	2.9	-	2.4	0.6	-	-	-	-	-	-	-	-	-	-	-	2. Fishing	
3. การทำเหมืองแร่ และเหมืองหิน	0.3	-	-	0.3	-	-	-	-	-	-	-	-	-	-	-	3. Mining and quarrying	
4. การผลิต	806.0	8.7	94.9	208.0	157.4	97.8	44.8	-	145.9	39.0	3.9	-	-	5.6	-	4. Manufacturing	
5. การไฟฟ้า ก๊าซ และการประปา	5.1	-	-	0.4	0.8	-	0.5	-	2.2	1.1	-	-	-	-	-	5. Electricity, gas and water supply	
6. การก่อสร้าง	218.5	5.5	54.1	48.6	23.6	9.4	10.2	-	45.9	16.7	1.6	-	-	3.0	-	6. Construction	
7. การขายส่ง การขปลีก การซ่อมแซมยานยนต์ รถจักรยานยนต์ ของใช้ส่วนบุคคล และของใช้ ในครัวเรือน	934.5	19.3	144.0	135.1	131.5	115.8	83.8	0.6	211.5	77.5	4.9	-	-	10.5	-	7. Wholesale and retail trade, repair of motor vehicles motorcycles and personal and household goods	
8. โรงแรมและภัตตาคาร	472.4	16.1	123.2	103.7	87.3	62.5	28.4	-	27.2	12.2	3.6	-	-	8.2	-	8. Hotel and restaurants	
9. การขนส่ง สถานที่เก็บสินค้า และการคมนาคม	334.2	2.7	37.1	57.2	59.3	41.9	17.8	-	88.0	22.7	1.6	-	-	5.9	-	9. Transport, storage and communication	
10. การเงิน ตีตลาดทางการเงิน	156.1	-	1.8	1.0	7.2	6.7	8.4	-	116.5	11.1	2.9	-	-	0.5	-	10. Financial intermediation	
11. กิจกรรมด้านสัมพันธภาพ การให้เช่า และกิจกรรมทางธุรกิจ	301.7	3.4	40.9	33.2	28.7	23.0	9.6	-	133.2	22.5	1.7	-	-	5.5	-	11. Real estate, renting and business activities	
12. การบริหารราชการ และการป้องกันประเทศ รวมทั้งการประกันสังคมภาคบังคับ	185.3	-	12.2	7.6	16.6	11.0	14.6	1.4	109.3	8.6	2.0	-	-	2.1	-	12. Public administration and defence, compulsory social security	
13. การศึกษา	124.6	2.0	6.4	4.3	10.9	5.7	1.9	-	63.4	7.9	21.4	-	-	0.9	-	13. Education	
14. งานด้านสุขภาพ และงานสังคมสงเคราะห์	90.8	-	8.9	7.8	9.0	15.2	5.1	-	28.4	15.8	0.5	-	-	-	-	14. Health and social work	
15. กิจกรรมด้านบริการชุมชน สังคม และการบริการ ส่วนบุคคลอื่นๆ	173.1	3.0	36.6	28.1	26.3	23.7	7.2	-	30.2	12.6	2.4	-	-	3.0	-	15. Other community, social and personal service activity	
16. ธุรกิจบริการส่วนบุคคล	114.6	10.5	42.7	26.4	13.9	13.8	2.4	-	0.3	-	-	-	-	4.5	-	16. Private households with employed persons	
17. องค์กรระหว่างประเทศและองค์กรต่างประเทศ อื่นๆ และสมาชิก	-	-	-	-	-	-	-	-	-	-	-	-	-	-	-	-	17. Extra-territorial organizations and bodies
18. ไม่ทราบ	42.5	-	1.7	2.3	3.1	5.3	3.2	-	19.0	4.1	0.3	-	-	3.5	-	-	18. Unknown

J/ รวมอาชีพระยะสั้น J/ Including Short Course Vocational

ตารางที่ 5 จำนวนผู้จ้างทำ งานตามระดับการศึกษาที่ต่ำถึง สูงตามชน และเพศ กรุงเทพมหานคร  
TABLE 5 EMPLOYED PERSONS BY LEVEL OF EDUCATIONAL ATTAINMENT, INDUSTRY AND SEX, BANGKOK

อุตสาหกรรม Industry	รวม Total	ระดับการศึกษา Educational Level										อุตสาหกรรม Industry	
		ต่ำกว่า Lower					สูงกว่า Higher						
		ไม่มี การศึกษา None	ต่ำกว่า ประถมศึกษา Less than Elementary	ประถมศึกษา Elementary	มัธยมศึกษา ต่ำกว่า Secondary	มัธยมศึกษา ตอนต้น Lower Secondary	มัธยมศึกษา ตอนต้น และ อาชีวศึกษา Vocational Teacher Training	มัธยมศึกษา ตอนต้น และ อาชีวศึกษา Vocational Teacher Training	มัธยมศึกษา ตอนปลาย Academic Teacher Training	ปริญญาตรี Higher Technical Education	ปริญญาโท และ ปริญญาเอก Higher Education		อื่นๆ Others
ชาย Male	2,045.5	298.5	351.4	358.3	232.2	138.7	1.4	479.5	131.7	13.5	-	27.5	MALE
1. เกษตรกรรม การทำสวน และปศุสัตว์	19.4	0.7	11.1	3.1	1.2	1.8	1.1	-	0.5	-	-	-	1. Agriculture, hunting and forestry
2. การประมง	2.6	-	2.0	0.6	-	-	-	-	-	-	-	-	2. Fishing
3. การขุดเหมืองแร่ และเหมืองหิน	-	-	-	-	-	-	-	-	-	-	-	-	3. Mining and quarrying
4. การผลิต	403.4	2.7	41.3	96.5	49.9	26.1	-	72.9	19.6	0.2	-	2.3	4. Manufacturing
5. การไฟฟ้า ก๊าซ และประปา	2.4	-	-	0.8	-	0.5	-	1.1	-	-	-	-	5. Electricity, gas and water supply
6. การก่อสร้าง	175.5	1.9	46.5	41.3	21.5	8.3	8.1	-	31.4	1.6	-	3.0	6. Construction
7. การขนส่ง การขายปลีก การซ่อมแซมยานยนต์ รถจักรยานยนต์ ของใช้ส่วนบุคคล และของใช้ ในครัวเรือน	806.2	7.6	69.3	79.2	84.1	69.1	47.6	-	101.5	41.5	0.8	-	7. Wholesale and retail trade, repair of motor vehicles, motorcycles and personal and household goods
8. โรงแรม และภัตตาคาร	180.1	3.3	41.7	32.3	41.4	30.4	12.6	-	9.4	5.5	0.9	-	8. Hotel and restaurants
9. การขนส่ง โทรคมนาคม อากาศยาน และการคมนาคม	264.5	2.7	33.3	54.8	55.5	33.8	13.7	-	47.3	18.0	1.0	-	9. Transport, storage and communication
10. การค้าปลีก และการขายส่ง	73.7	-	0.9	1.0	5.1	4.7	4.2	-	50.3	6.0	1.0	-	10. Financial intermediation
11. กิจกรรมด้านบริการชุมชน สังคม และการบริการ ส่วนบุคคลอื่นๆ	149.3	0.4	16.5	19.5	20.9	14.0	3.7	-	59.7	10.6	0.8	-	11. Real estate, renting and business activities
12. การบริหารราชการ และการป้องกันประเทศ รวมทั้งการป้องกันภัยพิบัติ	94.2	-	7.0	6.1	13.3	7.6	9.6	1.4	45.9	2.4	1.1	-	12. Public administration and defence, compulsory social security
13. การศึกษา	42.2	-	2.8	1.9	4.6	0.8	0.5	-	23.9	2.8	5.0	-	13. Education
14. งานด้านสุขภาพ และการบริการสุขภาพ	22.8	-	3.4	1.9	1.7	2.5	1.0	-	11.1	1.2	-	-	14. Health and social work
15. กิจกรรมด้านบริการชุมชน สังคม และการบริการ ส่วนบุคคลอื่นๆ	68.2	1.3	12.5	8.5	11.2	6.0	2.9	-	15.9	7.5	1.3	-	15. Other community, social and personal service activity
16. ธุรกิจ ในครัวเรือนส่วนบุคคล	15.1	-	4.9	2.5	2.3	2.4	1.5	-	-	-	-	-	16. Private households with employed persons
17. องค์การระหว่างประเทศขององค์การสหประชาชาติ อื่นๆ และชาติ	-	-	-	-	-	-	-	-	-	-	-	-	17. Extra-territorial organizations and bodies
18. ไม่ทราบ	25.9	-	0.4	2.3	3.1	1.1	2.8	-	10.4	2.9	-	-	18. Unknown
หญิง Female	1,951.0	52.5	332.1	319.0	219.5	201.4	103.3	0.6	543.4	120.3	33.3	-	FEMALE
1. เกษตรกรรม การทำสวน และปศุสัตว์	14.7	1.1	7.7	2.9	1.0	-	-	-	2.0	-	-	-	1. Agriculture, hunting and forestry
2. การประมง	0.3	-	0.3	-	-	-	-	-	-	-	-	-	2. Fishing
3. การขุดเหมืองแร่ และเหมืองหิน	0.3	-	-	0.3	-	-	-	-	-	-	-	-	3. Mining and quarrying
4. การผลิต	402.6	6.1	53.6	111.5	65.6	47.9	18.7	-	73.0	19.3	3.7	-	4. Manufacturing
5. การไฟฟ้า ก๊าซ และประปา	2.7	-	-	0.4	-	-	-	-	2.2	-	-	-	5. Electricity, gas and water supply
6. การก่อสร้าง	43.0	3.7	7.5	7.3	2.1	1.2	2.0	-	14.5	4.7	-	-	6. Construction
7. การขนส่ง การขายปลีก การซ่อมแซมยานยนต์ รถจักรยานยนต์ ของใช้ส่วนบุคคล และของใช้ ในครัวเรือน	428.3	11.7	74.7	55.9	47.4	46.7	36.2	0.6	110.0	36.0	4.1	-	7. Wholesale and retail trade, repair of motor vehicles, motorcycles and personal and household goods
8. โรงแรม และภัตตาคาร	292.3	12.8	81.5	71.4	46.0	32.1	15.8	-	17.8	6.6	2.7	-	8. Hotel and restaurants
9. การขนส่ง โทรคมนาคม อากาศยาน และการคมนาคม	69.7	-	3.8	2.4	3.8	8.1	4.1	-	40.8	4.7	0.6	-	9. Transport, storage and communication
10. การค้าปลีก และการขายส่ง	82.4	-	0.9	-	2.1	2.0	4.2	-	66.2	5.1	1.9	-	10. Financial intermediation
11. กิจกรรมด้านบริการชุมชน สังคม และการบริการ ส่วนบุคคลอื่นๆ	132.3	3.0	24.4	13.7	7.8	9.0	6.0	-	73.5	11.9	1.0	-	11. Real estate, renting and business activities
12. การบริหารราชการ และการป้องกันประเทศ รวมทั้งการป้องกันภัยพิบัติ	91.1	-	5.2	1.5	3.3	3.5	5.0	-	63.4	6.1	1.0	-	12. Public administration and defence, compulsory social security
13. การศึกษา	82.5	2.0	3.5	2.4	6.3	4.9	1.4	-	39.5	5.1	16.4	-	13. Education
14. งานด้านสุขภาพ และการบริการสุขภาพ	68.0	-	5.5	5.9	7.4	12.7	4.1	-	17.3	14.6	0.5	-	14. Health and social work
15. กิจกรรมด้านบริการชุมชน สังคม และการบริการ ส่วนบุคคลอื่นๆ	104.9	1.7	24.1	19.6	15.1	17.7	4.3	-	14.3	5.0	1.1	-	15. Other community, social and personal service activity
16. ธุรกิจ ในครัวเรือนส่วนบุคคล	99.5	10.5	37.8	25.9	11.7	11.4	0.9	-	0.3	-	-	-	16. Private households with employed persons
17. องค์การระหว่างประเทศขององค์การสหประชาชาติ อื่นๆ และชาติ	-	-	-	-	-	-	-	-	-	-	-	-	17. Extra-territorial organizations and bodies
18. ไม่ทราบ	16.6	-	1.3	-	-	4.2	0.4	-	8.6	1.1	0.3	-	18. Unknown

ไตรมาสที่ 4:2580 - Quarter 4:2007

หน่วยนับพัน: In Thousands



ตารางที่ 6 จำนวนผู้มีงานทำ จำแนกตามสถานภาพทำงาน อาชีพ และเพศ กรุงเทพมหานคร  
TABLE 6 EMPLOYED PERSONS BY WORK STATUS, OCCUPATION AND SEX, BANGKOK

ไตรมาสที่ 4/2550 : Quarter 4/2007 หน่วยนับพัน : in Thousands

อาชีพ	สถานภาพที่ทำงาน Work Status										TOTAL	OCCUPATION	
	รวม	นายจ้าง	ลูกจ้างรัฐบาล	ลูกจ้างเอกชน	ทำงานส่วนตัว	ช่วยธุรกิจครอบครัว	การรวมกลุ่ม						
	Total	Employer	Government Employee	Private Employee	Own Account Worker	Unpaid Family Worker	Members of Producers' Cooperatives						
<b>ยอดรวม</b>	<b>3,996.5</b>	<b>227.7</b>	<b>427.7</b>	<b>2,286.2</b>	<b>752.4</b>	<b>302.1</b>	<b>0.4</b>					<b>0.4</b>	
1. ผู้มีคุณลักษณะ ข้าราชการระดับอาวุโส และผู้จัดการ	489.1	216.9	29.0	137.7	104.8	0.7	-					-	1. Legislators, senior officials and managers
2. ผู้ประกอบวิชาชีพด้านต่างๆ	319.7	0.7	127.2	176.3	13.2	2.3	-					-	2. Professionals
3. ผู้ประกอบวิชาชีพด้านเทคโนโลยีสาขาต่างๆ และอาชีพที่เกี่ยวข้อง	431.6	0.5	68.5	327.7	24.6	10.2	-					-	3. Technicians and associate professionals
4. เสมียน	339.6	-	70.2	253.4	0.7	15.4	-					-	4. Clerks
5. พนักงานบริการและพนักงานในร้านค้า และตลาด	861.7	9.2	37.0	322.4	291.4	201.7	-					-	5. Service workers and shop and market sales workers
6. ผู้ปฏิบัติงานที่มีฝีมือในด้านการเกษตร และการประมง	40.2	-	2.6	10.9	16.8	10.0	-					-	6. Skilled agricultural and fishery workers
7. ผู้ปฏิบัติงานด้านความสามารถทางฝีมือ และธุรกิจการค้าที่เกี่ยวข้อง	463.8	0.3	23.4	354.3	57.7	27.6	0.4					0.4	7. Craft and related trades workers
8. ผู้ปฏิบัติงานโรงงานและเครื่องจักร และผู้ปฏิบัติงานด้านการประกอบ	517.1	-	25.0	351.6	136.7	3.8	-					-	8. Plant and machine operators and assemblers
9. อาชีพขั้นพื้นฐานต่างๆ ในด้านการขาย และการให้บริการ	505.0	-	39.9	330.8	103.8	30.5	-					-	9. Elementary occupations
10. คนงานซึ่งมิได้จำแนกไว้ในหมวดอื่น	28.7	-	5.1	21.0	2.6	-	-					-	10. Workers not classifiable by occupation

ตารางที่ 6 จำนวนผู้จ้างทำ อื่นนอกสถานภาพทำงาน อาชีพ และเพศ กรุงเทพมหานคร

TABLE 6 EMPLOYED PERSONS BY WORK STATUS, OCCUPATION AND SEX, BANGKOK

อาชีพ	สถานภาพการทำงาน Work Status										รวม	Occupation		
	นายจ้าง Employer		รัฐจ้าง Government Employee		จ้างเอกชน Private Employee		ทำงานส่วนตัว Own Account Worker		ช่วยครอบครัว Unpaid Family Worker				รวมกลุ่ม Members of Producers' Cooperatives	
<b>ชาย</b>	<b>2,045.5</b>	<b>165.4</b>	<b>220.6</b>	<b>1,132.9</b>	<b>435.0</b>	<b>91.2</b>	<b>0.4</b>	<b>MALE</b>						
1. ผู้ปฏิบัติงานวิชาชีพระดับอาวุโสและผู้จัดการ	313.6	159.5	18.3	78.3	57.4	-	-	1. Legislators, senior officials and managers						
2. ผู้ประกอบวิชาชีพด้านต่างๆ	149.2	0.7	49.8	89.9	7.2	1.6	-	2. Professionals						
3. ผู้ประกอบวิชาชีพด้านเทคนิคสาขาต่างๆ และอาชีพที่เกี่ยวข้อง	180.4	0.5	33.1	126.7	18.6	1.4	-	3. Technicians and associate professionals						
4. เสิร์น	113.4	-	25.9	85.8	0.7	1.0	-	4. Clerks						
5. พนักงานบริการและพนักงานในร้านค้าและตลาด	338.3	4.3	23.5	143.5	99.4	67.6	-	5. Service workers and shop and market sales workers						
6. ผู้ปฏิบัติงานที่มีฝีมือในด้านการเกษตรและการประมง	24.8	-	0.6	7.1	14.0	3.1	-	6. Skilled agricultural and fishery workers						
7. ผู้ปฏิบัติงานด้านความสามารถทางฝีมือและธุรกิจการค้าที่เกี่ยวข้อง	334.6	0.3	23.4	263.0	38.0	9.6	0.4	7. Craft and related trades workers						
8. ผู้ปฏิบัติการโรงงานและเครื่องจักรและผู้ปฏิบัติงานด้านเกษตรประมง	391.1	-	23.2	231.5	133.3	3.2	-	8. Plant and machine operators and assemblers						
9. อาชีพขั้นพื้นฐานต่างๆ ในด้านการขายและการให้บริการ	187.2	-	21.6	96.9	64.8	3.8	-	9. Elementary occupations						
10. คนงานซึ่งมิได้จำแนกไว้ในหมวดอื่น	12.9	-	1.3	10.1	1.6	-	-	10. Workers not classifiable by occupation						
<b>หญิง</b>	<b>1,951.0</b>	<b>62.3</b>	<b>207.1</b>	<b>1,153.3</b>	<b>317.4</b>	<b>211.0</b>	<b>-</b>	<b>FEMALE</b>						
1. ผู้ปฏิบัติงานวิชาชีพระดับอาวุโสและผู้จัดการ	175.5	57.3	10.7	59.4	47.4	0.7	-	1. Legislators, senior officials and managers						
2. ผู้ประกอบวิชาชีพด้านต่างๆ	170.4	-	77.4	86.3	6.0	0.7	-	2. Professionals						
3. ผู้ประกอบวิชาชีพด้านเทคนิคสาขาต่างๆ และอาชีพที่เกี่ยวข้อง	251.2	-	35.3	201.0	6.1	8.8	-	3. Technicians and associate professionals						
4. เสิร์น	226.3	-	44.3	167.6	-	14.4	-	4. Clerks						
5. พนักงานบริการและพนักงานในร้านค้าและตลาด	523.5	4.9	13.5	178.9	192.0	134.1	-	5. Service workers and shop and market sales workers						
6. ผู้ปฏิบัติงานที่มีฝีมือในด้านการเกษตรและการประมง	15.5	-	2.0	3.8	2.8	6.9	-	6. Skilled agricultural and fishery workers						
7. ผู้ปฏิบัติงานด้านความสามารถทางฝีมือและธุรกิจการค้าที่เกี่ยวข้อง	129.1	-	-	91.4	19.7	18.1	-	7. Craft and related trades workers						
8. ผู้ปฏิบัติการโรงงานและเครื่องจักรและผู้ปฏิบัติงานด้านเกษตรประมง	126.0	-	1.7	120.1	3.4	0.7	-	8. Plant and machine operators and assemblers						
9. อาชีพขั้นพื้นฐานต่างๆ ในด้านการขายและการให้บริการ	317.8	-	18.3	233.9	39.0	26.7	-	9. Elementary occupations						
10. คนงานซึ่งมิได้จำแนกไว้ในหมวดอื่น	15.8	-	3.8	10.9	1.0	-	-	10. Workers not classifiable by occupation						

ไตรมาสที่ 4/2550 : Quarter 4/2007

หน่วยเป็นพัน : In Thousands

ตารางที่ 7 จำนวนผู้มีงานทำ จำแนกตามสถานภาพทำงาน อุตสาหกรรม และเพศ กรุงเทพมหานคร  
TABLE 7 EMPLOYED PERSONS BY WORK STATUS, INDUSTRY AND SEX, BANGKOK

จำนวนที่ 4.2550 : Quarter 4.2007 หน่วยเป็นพัน : in Thousands

อุตสาหกรรม	สถานภาพการทำงาน Work Status								INDUSTRY	
	รวม		ผู้จ้างรัฐบาล		ผู้จ้างเอกชน		ทำงานส่วนตัว			การรวมกลุ่ม Members of Producers' Cooperatives
	Total	Employer	Government Employee	Private Employee	Own Account Worker	Unpaid Family Worker	Family Worker	TOTAL		
<b>ยอดรวม</b>	<b>3,996.5</b>	<b>227.7</b>	<b>427.7</b>	<b>2,286.2</b>	<b>752.4</b>	<b>302.1</b>	<b>0.4</b>	<b>0.4</b>	<b>TOTAL</b>	
1. เกษตรกรรม การล่าสัตว์ และการป่าไม้	34.1	1.0	1.0	7.0	15.4	9.6	-	-	1. Agriculture, hunting and forestry	
2. การประมง	2.9	-	-	1.2	1.4	0.3	-	-	2. Fishing	
3. การทำเหมืองแร่ และเหมืองหิน	0.3	-	-	0.3	-	-	-	-	3. Mining and quarrying	
4. การผลิต	806.0	41.8	3.1	695.8	34.3	31.0	-	-	4. Manufacturing	
5. การไฟฟ้า ก๊าซ และการประปา	5.1	-	4.2	0.9	-	-	-	-	5. Electricity, gas and water supply	
6. การก่อสร้าง	218.5	32.0	4.4	161.2	12.1	8.4	0.4	0.4	6. Construction	
7. การขนส่ง การขายปลีก การซ่อมแซมยานยนต์ รถจักรยานยนต์ ของใช้ส่วนบุคคล และของใช้ ในครัวเรือน	934.5	80.6	0.9	461.2	262.3	129.5	-	-	7. Wholesale and retail trade, repair of motor vehicles motorcycles and personal and household goods	
8. โรงแรมและภัตตาคาร	472.4	21.3	-	148.0	199.7	103.4	-	-	8. Hotel and restaurants	
9. การขนส่ง สถานที่เก็บสินค้า และการคมนาคม	334.2	9.0	65.9	117.6	139.9	1.9	-	-	9. Transport, storage and communication	
10. การเป็นสื่อกลางทางการเงิน	156.1	-	20.1	134.9	1.2	-	-	-	10. Financial intermediation	
11. กิจกรรมด้านอสังหาริมทรัพย์ การให้เช่า และกิจกรรมทางธุรกิจ	301.7	23.2	3.6	236.9	29.0	9.0	-	-	11. Real estate, renting and business activities	
12. การบริหารราชการ และการป้องกันประเทศ รวมทั้งการประกันสังคมภาคบังคับ	185.3	-	184.7	0.6	-	-	-	-	12. Public administration and defence, compulsory social security	
13. การศึกษา	124.6	1.0	72.4	47.1	4.3	-	-	-	13. Education	
14. งานด้านสุขภาพ และงานสังคมสงเคราะห์	90.8	2.2	33.4	48.8	6.4	-	-	-	14. Health and social work	
15. กิจกรรมด้านบริการชุมชน สังคม และการบริการ ส่วนบุคคลอื่นๆ	173.1	15.7	27.3	77.1	43.9	9.0	-	-	15. Other community, social and personal service activity	
16. ผู้จ้างในครัวเรือนส่วนบุคคล	114.6	-	-	114.6	-	-	-	-	16. Private households with employed persons	
17. องค์กรระหว่างประเทศและองค์กรต่างประเทศ อื่นๆ และสมาชิก	-	-	-	-	-	-	-	-	17. Extra-territorial organizations and bodies	
18. ไม่ทราบ	42.5	-	6.8	33.1	2.6	-	-	-	18. Unknown	

ตารางที่ 7 จำนวนผู้จ้างทำ อื่นตามสถานภาพทำงาน สถานะทางอุตสาหกรรม และเพศ กรุงเทพมหานคร

TABLE 7 EMPLOYED PERSONS BY WORK STATUS, INDUSTRY AND SEX, BANGKOK METROPOLIS

อุตสาหกรรม	สถานภาพทำงาน Work Status								INDUSTRY
	รวม	นายจ้าง	ผู้จ้างรัฐบาล	ผู้จ้างเอกชน	จ้างส่วนตัว	ผู้จ้างอิสระ	ผู้จ้างครอบครัว	ผู้จ้างสหกรณ์	
	Total	Employer	Government Employee	Private Employee	Own Account Worker	Unpaid Family Worker	Worker	Members of Producers' Cooperatives	
<b>ชาย</b>	<b>2,045.5</b>	<b>1,65.4</b>	<b>226.6</b>	<b>1,132.9</b>	<b>435.0</b>	<b>91.2</b>	<b>0.4</b>	<b>MALE</b>	
1. เกษตรกรรม การล่าสัตว์ และการป่าไม้	19.4	-	-	3.7	12.6	3.1	-	1. Agriculture, hunting and forestry	
2. การประมง	2.6	-	-	1.2	1.4	-	-	2. Fishing	
3. การทำเหมืองแร่ และหินงอกหินย้อย	-	-	-	-	-	-	-	3. Mining and quarrying	
4. การผลิต	403.4	28.9	2.1	347.1	14.4	11.0	-	4. Manufacturing	
5. การไฟฟ้า ก๊าซ และการประปา	2.4	-	2.4	-	-	-	-	5. Electricity, gas and water supply	
6. การก่อสร้าง	175.5	31.2	4.4	124.8	11.4	3.3	0.4	6. Construction	
7. การขนส่ง การขายปลีก การซ่อมแซมยานยนต์ รถจักรยานยนต์ ของใช้ส่วนบุคคล และของใช้ในชีวิตประจำวัน	506.2	66.1	-	261.9	136.6	41.6	-	7. Wholesale and retail trade, repair of motor vehicles motorcycles and personal and household goods	
8. โรงแรม และภัตตาคาร	180.1	9.5	-	56.9	84.2	29.6	-	8. Hotel and restaurants	
9. การขนส่ง สถานที่ยื่นตั๋ว และการคมนาคม	264.5	6.8	46.6	73.6	136.9	0.6	-	9. Transport, storage and communication	
10. การเป็นสื่อกลางทางการเงิน	73.7	-	9.0	64.1	0.5	-	-	10. Financial intermediation	
11. กิจกรรมด้านอสังหาริมทรัพย์ การให้เช่า และกิจกรรมทางธุรกิจ	149.3	15.7	2.8	107.6	21.3	2.0	-	11. Real estate, renting and business activities	
12. การบริหารราชการ และการป้องกันประเทศ รวมทั้งการประกันสังคมภาคบังคับ	94.2	-	93.6	0.6	-	-	-	12. Public administration and defence, compulsory social security	
13. การศึกษา	42.2	0.3	29.1	11.7	1.1	-	-	13. Education	
14. งานด้านสุขภาพ และงานสังคมสงเคราะห์	22.8	0.7	9.9	9.5	2.7	-	-	14. Health and social work	
15. กิจกรรมด้านบริการชุมชน สโมสร และบริการส่วนบุคคลอื่นๆ	68.2	6.2	17.3	34.3	10.4	-	-	15. Other community, social and personal service activity	
16. ผู้จ้างในครัวเรือนส่วนบุคคล	15.1	-	-	15.1	-	-	-	16. Private households with employed persons	
17. องค์การระหว่างประเทศและองค์การต่างประเทศอื่นๆ และสมาชิก	-	-	-	-	-	-	-	17. Extra-territorial organizations and bodies	
18. ไม่ทราบ	25.9	-	3.4	20.9	1.6	-	-	18. Unknown	
<b>หญิง</b>	<b>1,951.0</b>	<b>62.3</b>	<b>207.1</b>	<b>1,153.3</b>	<b>317.4</b>	<b>211.0</b>	<b>-</b>	<b>FEMALE</b>	
1. เกษตรกรรม การล่าสัตว์ และการป่าไม้	14.7	1.0	1.0	3.2	2.8	6.6	-	1. Agriculture, hunting and forestry	
2. การประมง	0.3	-	-	-	-	0.3	-	2. Fishing	
3. การทำเหมืองแร่ และหินงอกหินย้อย	0.3	-	-	0.3	-	-	-	3. Mining and quarrying	
4. การผลิต	402.6	12.9	0.9	348.8	19.9	20.0	-	4. Manufacturing	
5. การไฟฟ้า ก๊าซ และการประปา	2.7	-	1.8	0.9	-	-	-	5. Electricity, gas and water supply	
6. การก่อสร้าง	43.0	0.8	-	36.4	0.7	5.1	-	6. Construction	
7. การขนส่ง การขายปลีก การซ่อมแซมยานยนต์ รถจักรยานยนต์ ของใช้ส่วนบุคคล และของใช้ในชีวิตประจำวัน	428.3	14.5	0.9	199.3	125.7	87.9	-	7. Wholesale and retail trade, repair of motor vehicles motorcycles and personal and household goods	
8. โรงแรม และภัตตาคาร	292.3	11.7	-	91.1	115.6	73.8	-	8. Hotel and restaurants	
9. การขนส่ง สถานที่ยื่นตั๋ว และการคมนาคม	69.7	2.2	19.3	44.0	3.0	1.2	-	9. Transport, storage and communication	
10. การเป็นสื่อกลางทางการเงิน	82.4	-	11.0	70.7	0.7	-	-	10. Financial intermediation	
11. กิจกรรมด้านอสังหาริมทรัพย์ การให้เช่า และกิจกรรมทางธุรกิจ	152.3	7.5	0.9	129.3	7.7	7.0	-	11. Real estate, renting and business activities	
12. การบริหารราชการ และการป้องกันประเทศ รวมทั้งการประกันสังคมภาคบังคับ	91.1	-	91.1	-	-	-	-	12. Public administration and defence, compulsory social security	
13. การศึกษา	82.5	0.7	43.2	35.4	3.2	-	-	13. Education	
14. งานด้านสุขภาพ และงานสังคมสงเคราะห์	68.0	1.5	23.5	39.4	3.7	-	-	14. Health and social work	
15. กิจกรรมด้านบริการชุมชน สโมสร และบริการส่วนบุคคลอื่นๆ	104.9	9.5	10.0	42.9	33.5	9.0	-	15. Other community, social and personal service activity	
16. ผู้จ้างในครัวเรือนส่วนบุคคล	99.5	-	-	99.5	-	-	-	16. Private households with employed persons	
17. องค์การระหว่างประเทศและองค์การต่างประเทศอื่นๆ และสมาชิก	-	-	-	-	-	-	-	17. Extra-territorial organizations and bodies	
18. ไม่ทราบ	16.6	-	3.4	12.2	1.0	-	-	18. Unknown	

ไตรมาสที่ 4:2558 - Quarter 4:2007

หน่วยนับพัน : in Thousands

ตารางที่ 8 จำนวนผู้มีงานทำ จำแนกตามอาชีพ จำนวนชั่วโมงทำงานต่อสัปดาห์ การมีเวลาเหลือพอและต้องการทำงานเพิ่มขึ้น และเพศ กรุงเทพมหานคร

TABLE 8 EMPLOYED PERSONS BY OCCUPATION, HOURS WORKED PER WEEK, AVAILABILITY FOR ADDITIONAL WORK AND SEX, BANGKOK METROPOLIS

ไตรมาสที่ 4:2550 : Quarter 4/200

หน่วยนับพัน : In Thousands

จำนวนชั่วโมงทำงาน เพศ และ สถานะเวลาเหลือพอ และต้องการทำงานเพิ่มขึ้น	รวม	อาชีพ Occupation										HOURS WORKED, SEX AND AVAILABILITY FOR ADDITIONAL WORK
		ผู้บังคับบัญชา และ ผู้จัดการ Legislators & Managers	วิชาชีพ ด้านต่างๆ Professional	วิชาชีพ ด้านเทคนิค Technicians	เสมียน Clerks	พนักงาน บริการ Service Workers	ด้านการเกษตร และประมง & Fishery	ด้านความ สามารถทางฝีมือ & related trades	ผู้ปฏิบัติงาน โรงงานเครื่องจักร Plant & Machine operators	อาชีพอื่น อื่นต่างๆ Elementary occupations	คนงานซึ่ง ไม่ได้จำแนกไว้ ในหมวดอื่น Not classifiable	
ยอดรวม	3,996.5	489.1	319.7	431.6	339.6	861.7	40.2	463.8	517.1	505.0	28.7	28.7
มี	5.9	-	-	-	-	0.9	0.5	1.7	1.3	1.1	0.4	Available
ไม่มี	3,990.6	489.1	319.7	431.6	339.6	860.8	39.8	462.1	515.8	503.9	28.3	Not available
มีงานประจำเต็มสัปดาห์ได้ทำงาน	6.1	0.6	0.8	0.7	-	2.1	-	0.6	0.7	0.7	-	With job not work
มี	1.4	-	-	-	-	-	-	-	0.7	0.7	-	Available
ไม่มี	4.6	0.6	0.8	0.7	-	2.1	-	0.6	-	-	-	Not available
1-9 ชั่วโมง	-	-	-	-	-	-	-	-	-	-	-	1-9 hours
มี	-	-	-	-	-	-	-	-	-	-	-	Available
ไม่มี	-	-	-	-	-	-	-	-	-	-	-	Not available
10-19 ชั่วโมง	7.5	2.1	0.5	-	-	3.4	-	-	0.3	1.3	-	10-19 hours
มี	-	-	-	-	-	-	-	-	-	-	-	Available
ไม่มี	7.5	2.1	0.5	-	-	3.4	-	-	0.3	1.3	-	Not available
20-29 ชั่วโมง	38.9	2.2	6.7	7.3	2.2	7.8	2.7	2.5	1.3	6.4	-	20-29 hours
มี	0.5	-	-	-	-	-	0.5	-	-	-	-	Available
ไม่มี	38.5	2.2	6.7	7.3	2.2	7.8	2.2	2.5	1.3	6.4	-	Not available
30-34 ชั่วโมง	68.4	7.7	9.4	11.0	4.6	14.0	5.0	4.6	4.5	7.6	-	30-34 hours
มี	0.6	-	-	-	-	-	-	-	0.6	-	-	Available
ไม่มี	67.7	7.7	9.4	11.0	4.6	14.0	5.0	4.6	3.9	7.6	-	Not available
35-39 ชั่วโมง	215.6	16.0	64.7	26.2	27.7	28.6	-	12.1	11.9	24.8	3.7	35-39 hours
มี	0.9	-	-	-	-	0.6	-	-	-	0.4	-	Available
ไม่มี	214.6	16.0	64.7	26.2	27.7	28.0	-	12.1	11.9	24.4	3.7	Not available
40-49 ชั่วโมง	2,424.3	304.2	230.0	360.2	281.2	361.8	13.7	302.7	318.4	228.4	23.8	40-49 hours
มี	2.1	-	-	-	-	-	-	1.7	-	-	0.4	Available
ไม่มี	2,422.2	304.2	230.0	360.2	281.2	361.8	13.7	301.1	318.4	228.4	23.4	Not available
50 ชั่วโมงขึ้นไป	1,235.7	156.5	7.7	26.2	24.0	444.2	18.9	141.3	180.1	235.8	1.1	50 hours and over
มี	0.4	-	-	-	-	0.4	-	-	-	-	-	Available
ไม่มี	1,235.4	156.5	7.7	26.2	24.0	443.8	18.9	141.3	180.1	235.8	1.1	Not available

ตารางที่ 8 จำนวนผู้มีงานทำ จำนวนคนต่ออาชีพ จำนวนชั่วโมงทำงานต่อสัปดาห์ การว่างงานโดยอาชีพและกรุงเทพมหานคร

TABLE 8 EMPLOYED PERSONS BY OCCUPATION, HOURS WORKED PER WEEK, AVAILABILITY FOR ADDITIONAL WORK AND SEX, BANGKOK METROPOLIS

จำนวนผู้มีงานทำ เพศและ กรุงเทพมหานคร และกรุงเทพมหานครชั้น บน	รวม	อาชีพ Occupation										HOURS WORKED, SEX AND AVAILABILITY FOR ADDITIONAL WORK
		ผู้บังคับการ และผู้บริหาร Legislators & Managers	วิชาชีพ ด้านอื่นๆ Profes- sional	เทคนิค ด้านอื่นๆ Technicians	เสมียน Clerks	พนักงาน บริการ Service Workers	เกษตรกรรม และประมง Agricultural & Fishery	ช่างเทคนิค ช่างเชื่อม ช่างเครื่องใช้ ช่างเครื่องจักร Craft Plant & Machine operators	ผู้ปฏิบัติงาน โรงงานเครื่องจักร Plant & Machine operators	อาชีพ อื่นๆ Elementary occupations	ไม่สามารถ จัดประเภท ได้ Not classifiable	
ทั้งหมด	2,046.5	149.2	180.4	113.4	338.3	24.8	334.6	391.1	187.2	12.9		
ชาย	4.9	-	-	-	0.4	0.5	1.7	1.3	1.1	-	Available	
หญิง	2,041.5	149.2	180.4	113.4	337.9	24.3	332.9	389.8	186.1	12.9	Not available	
ว่างงานโดยอาชีพ	3.9	0.8	0.7	-	0.5	-	0.6	0.7	0.7	-	With job not work	
ชาย	1.4	-	-	-	-	-	-	-	-	-	Available	
หญิง	2.5	0.8	0.7	-	0.5	-	0.6	0.7	0.7	-	Not available	
1-9 ชั่วโมง	-	-	-	-	-	-	-	-	-	-	1-9 hours	
ชาย	-	-	-	-	-	-	-	-	-	-	Available	
หญิง	-	-	-	-	-	-	-	-	-	-	Not available	
10-19 ชั่วโมง	1.5	-	-	-	0.4	-	-	-	-	-	10-19 hours	
ชาย	-	-	-	-	-	-	-	-	-	-	Available	
หญิง	1.5	-	-	-	0.4	-	-	-	-	-	Not available	
20-29 ชั่วโมง	18.5	4.1	2.7	0.4	3.2	0.5	2.1	1.3	3.0	-	20-29 hours	
ชาย	0.5	-	-	-	-	0.5	-	-	-	-	Available	
หญิง	18.1	4.1	2.7	0.4	3.2	0.4	2.1	1.3	3.0	-	Not available	
30-34 ชั่วโมง	34.0	6.0	5.7	1.1	3.8	5.0	3.4	4.5	1.2	-	30-34 hours	
ชาย	0.6	-	-	-	-	-	-	0.6	-	-	Available	
หญิง	33.4	6.0	5.7	1.1	3.8	5.0	3.4	3.9	1.2	-	Not available	
35-39 ชั่วโมง	97.7	8.8	9.8	7.8	13.7	-	9.3	10.6	12.1	0.5	35-39 hours	
ชาย	0.4	-	-	-	-	-	-	0.4	-	-	Available	
หญิง	97.4	8.8	9.8	7.8	13.7	-	9.3	10.6	11.7	0.5	Not available	
40-49 ชั่วโมง	1,256.9	202.9	146.6	90.0	152.8	8.8	230.7	217.9	85.3	11.4	40-49 hours	
ชาย	1.7	-	-	-	-	-	1.7	-	-	-	Available	
หญิง	1,255.2	202.9	146.6	90.0	152.8	8.8	229.0	217.9	85.3	11.4	Not available	
50 ชั่วโมงขึ้นไป	632.9	94.6	5.3	14.0	163.9	10.5	88.5	153.8	84.2	1.1	50 hours and over	
ชาย	0.4	-	-	-	0.4	-	-	-	-	-	Available	
หญิง	632.6	94.6	5.3	14.0	163.6	10.5	88.5	153.8	84.2	1.1	Not available	
หญิง	1,951.0	170.4	251.2	226.3	523.5	15.5	129.1	126.0	317.8	15.8	FEMALE	
ชาย	1.0	-	-	-	0.6	-	-	-	-	-	Available	
หญิง	1,950.0	170.4	251.2	226.3	522.9	15.5	129.1	126.0	317.8	15.4	Not available	
ว่างงานโดยอาชีพ	2.2	0.6	-	-	1.6	-	-	-	-	-	With job not work	
ชาย	-	-	-	-	-	-	-	-	-	-	Available	
หญิง	2.2	0.6	-	-	1.6	-	-	-	-	-	Not available	
1-9 ชั่วโมง	-	-	-	-	-	-	-	-	-	-	1-9 hours	
ชาย	-	-	-	-	-	-	-	-	-	-	Available	
หญิง	-	-	-	-	-	-	-	-	-	-	Not available	
10-19 ชั่วโมง	6.0	2.1	0.5	-	2.9	-	-	-	0.5	-	10-19 hours	
ชาย	-	-	-	-	-	-	-	-	-	-	Available	
หญิง	6.0	2.1	0.5	-	2.9	-	-	-	0.5	-	Not available	
20-29 ชั่วโมง	20.4	0.8	2.6	1.8	4.6	2.2	0.4	3.5	-	-	20-29 hours	
ชาย	-	-	-	-	-	-	-	-	-	-	Available	
หญิง	20.4	0.8	2.6	1.8	4.6	2.2	0.4	3.5	-	-	Not available	
30-34 ชั่วโมง	34.4	1.7	6.1	3.5	10.2	-	1.2	-	6.5	-	30-34 hours	
ชาย	-	-	-	-	-	-	-	-	-	-	Available	
หญิง	34.4	1.7	6.1	3.5	10.2	-	1.2	-	6.5	-	Not available	
35-39 ชั่วโมง	117.8	7.2	39.6	19.9	15.0	-	2.7	1.3	12.7	3.3	35-39 hours	
ชาย	0.6	-	-	-	0.6	-	-	-	-	-	Available	
หญิง	117.3	7.2	39.6	19.9	14.4	-	2.7	1.3	12.7	3.3	Not available	
40-49 ชั่วโมง	1,167.4	101.3	194.4	213.6	209.0	4.8	72.1	100.5	143.2	12.5	40-49 hours	
ชาย	0.4	-	-	-	-	-	-	-	-	-	Available	
หญิง	1,167.0	101.3	194.4	213.6	209.0	4.8	72.1	100.5	143.2	12.1	Not available	
50 ชั่วโมงขึ้นไป	602.8	61.9	2.3	11.4	280.3	8.4	52.7	24.3	151.6	-	50 hours and over	
ชาย	-	-	-	-	-	-	-	-	-	-	Available	
หญิง	602.8	61.9	2.3	11.4	280.3	8.4	52.7	24.3	151.6	-	Not available	

หน่วยนับ: ใน Thousand

ตารางที่ 9 จำนวนผู้มีงานทำ จำนวนคนอุตสาหกรรม จำนวนชั่วโมงทำงานต่อสัปดาห์ การมีเวลาเหลือพอและต้องทำงานเพิ่มขึ้น และเพศ กรุงเทพมหานคร

TABLE 9 EMPLOYED PERSONS BY INDUSTRY, HOURS WORKED PER WEEK, AVAILABILITY FOR ADDITIONAL WORK AND SEX, BANGKOK

หน่วยนับ : In Thousands

จำนวนผู้มีงานทำ เพศ และ กลุ่มเวลาเหลือพอ และต้องทำงานเพิ่มขึ้น	อุตสาหกรรม Industry											รวม Total	การขนส่ง Transport & Commu- cation	โรงแรม และภัตตาคาร Hotels & Restaura- nts	การขายปลีก Wholesale & Retail trade	ก่อสร้าง Construction	ไฟฟ้า ก๊าซ และประปา Electricity, Gas & Water supply	การผลิต Manufacturing	เหมืองแร่ Mining & Quarrying	การประมง Fishing	เกษตรกรรม Agriculture	รวม Total	HOURS WORKED, SEX AND AVAILABILITY FOR ADDITIONAL WORK
	000รวม	3,996.5	34.1	2.9	0.3	806.0	5.1	218.5	934.5	472.4	334.2												
มี	5.9	0.5	-	-	0.6	-	0.3	-	2.7	-	0.7	Available	-	-	0.7	Available	-	-	-	-	0.7	Available	
ไม่มี	3,990.6	33.6	2.9	0.3	805.4	5.1	218.1	931.8	472.4	333.5	Not available	-	-	-	-	-	-	-	-	-	-	Not available	
มีงานประจำแต่ไม่ได้ทำงาน	6.1	-	-	-	0.6	-	-	-	0.6	-	0.7	With job not work	-	-	0.7	With job not work	-	-	-	-	-	-	With job not work
มี	1.4	-	-	-	-	-	-	-	-	-	-	Available	-	-	0.7	Available	-	-	-	-	-	Available	
ไม่มี	4.6	-	-	-	0.6	-	-	-	0.6	-	1.6	Not available	-	-	-	Not available	-	-	-	-	-	Not available	
1-9 ชั่วโมง	-	-	-	-	-	-	-	-	-	-	-	1-9 hours	-	-	-	1-9 hours	-	-	-	-	-	1-9 hours	
ไม่มี	-	-	-	-	-	-	-	-	-	-	-	Available	-	-	-	Available	-	-	-	-	-	Available	
ไม่มี	-	-	-	-	-	-	-	-	-	-	-	Not available	-	-	-	Not available	-	-	-	-	-	Not available	
10-19 ชั่วโมง	7.5	1.0	-	-	0.3	-	-	-	1.6	-	3.6	10-19 hours	-	-	-	10-19 hours	-	-	-	-	-	10-19 hours	
มี	-	-	-	-	-	-	-	-	-	-	-	Available	-	-	-	Available	-	-	-	-	-	Available	
ไม่มี	7.5	1.0	-	-	0.3	-	-	-	1.6	-	3.6	Not available	-	-	-	Not available	-	-	-	-	-	Not available	
20-29 ชั่วโมง	38.9	3.7	-	-	1.4	-	-	-	4.6	-	2.8	20-29 hours	-	-	-	20-29 hours	-	-	-	-	-	20-29 hours	
มี	0.5	0.5	-	-	-	-	-	-	-	-	-	Available	-	-	-	Available	-	-	-	-	-	Available	
ไม่มี	38.5	3.2	-	-	1.4	-	-	-	4.6	-	2.8	Not available	-	-	-	Not available	-	-	-	-	-	Not available	
30-34 ชั่วโมง	68.4	5.0	-	-	7.7	-	-	-	16.7	-	3.6	30-34 hours	-	-	-	30-34 hours	-	-	-	-	-	30-34 hours	
มี	0.6	-	-	-	0.6	-	-	-	-	-	-	Available	-	-	-	Available	-	-	-	-	-	Available	
ไม่มี	67.7	5.0	-	-	7.1	-	-	-	16.7	-	3.6	Not available	-	-	-	Not available	-	-	-	-	-	Not available	
35-39 ชั่วโมง	215.6	-	-	-	8.1	-	-	-	11.8	-	5.1	35-39 hours	-	-	-	35-39 hours	-	-	-	-	-	35-39 hours	
มี	0.9	-	-	-	-	-	-	-	0.6	-	-	Available	-	-	-	Available	-	-	-	-	-	Available	
ไม่มี	214.6	-	-	-	8.1	-	-	-	11.2	-	5.1	Not available	-	-	-	Not available	-	-	-	-	-	Not available	
40-49 ชั่วโมง	2,424.3	9.3	1.9	0.3	636.6	3.4	145.4	542.5	180.8	175.7	40-49 hours	-	-	-	40-49 hours	-	-	-	-	-	-	40-49 hours	
มี	2.1	-	-	-	-	-	-	-	1.8	-	-	Available	-	-	-	Available	-	-	-	-	-	Available	
ไม่มี	2,422.2	9.3	1.9	0.3	636.6	3.4	145.1	540.7	180.8	175.7	40-49 hours	-	-	-	40-49 hours	-	-	-	-	-	-	40-49 hours	
50 ชั่วโมงขึ้นไป	1,235.7	15.1	1.1	-	151.4	-	66.9	356.8	146.4	50 hours and over	-	-	-	-	-	50 hours and over	-	-	-	-	-	50 hours and over	
มี	0.4	-	-	-	-	-	-	-	0.4	-	-	Available	-	-	-	Available	-	-	-	-	-	Available	
ไม่มี	1,235.4	15.1	1.1	-	151.4	-	66.9	356.4	146.4	50 hours and over	-	-	-	-	-	50 hours and over	-	-	-	-	-	50 hours and over	

ตารางที่ 9 จำนวนผู้จ้างทำ งานตามอุตสาหกรรม จำนวนชั่วโมงทำงานต่อสัปดาห์ที่มีสภาพพร้อมและต้องการทำงานเพิ่มขึ้น และเพศ กรุงเทพมหานคร (ต่อ)

TABLE 9 EMPLOYED PERSONS BY INDUSTRY, HOURS WORKED PER WEEK, AVAILABILITY FOR ADDITIONAL WORK AND SEX, BANGKOK (Contd.)

หน่วยนับ : In Thousands

จำนวนผู้จ้างทำ งานและ เพศและ การจ้างงาน และต้องการทำงานเพิ่มขึ้น	อุตสาหกรรม (ต่อ) Industry (Contd.)										HOURS WORKED, SEX AND AVAILABILITY FOR ADDITIONAL WORK
	ธนาคาร ทางการเงิน Financial Intermediation	อสังหาริมทรัพย์ และเช่า Real estate & Renting	บริหารราชการ และใช้สอย Public admini- stration & Defence	การศึกษา Education	ด้านสุขภาพและ สังคม Health & Social work	บริการ ชุมชน Other community & Social	อยู่ประจำบ้าน หรือครัวเรือน Private households with employed persons	องค์กร ระหว่างประเทศ Extra-territorial organizations	ไม่ทราบ Unknown	TOTAL	
ยอดรวม	156.1	301.7	185.3	124.6	90.8	173.1	114.6	-	-	42.5	42.5
มี	-	-	-	0.4	-	0.7	-	-	-	-	Available
ไม่มี	156.1	301.7	185.3	124.3	90.8	172.3	114.6	-	-	42.5	Not available
มีงานประจำแต่ไม่ได้ทำงาน	-	0.7	-	-	0.4	1.5	-	-	-	-	With job not work
มี	-	-	-	-	-	0.7	-	-	-	-	Available
ไม่มี	-	0.7	-	-	0.4	0.8	-	-	-	-	Not available
1-9 ชั่วโมง	-	-	-	-	-	-	-	-	-	-	1-9 hours
มี	-	-	-	-	-	-	-	-	-	-	Available
ไม่มี	-	-	-	-	-	-	-	-	-	-	Not available
10-19 ชั่วโมง	-	0.5	-	0.5	-	-	-	-	-	-	10-19 hours
มี	-	-	-	-	-	-	-	-	-	-	Available
ไม่มี	-	0.5	-	0.5	-	-	-	-	-	-	Not available
20-29 ชั่วโมง	1.1	3.5	6.0	4.4	1.6	3.9	0.7	-	-	-	20-29 hours
มี	-	-	-	-	-	-	-	-	-	-	Available
ไม่มี	1.1	3.5	6.0	4.4	1.6	3.9	0.7	-	-	-	Not available
30-34 ชั่วโมง	7.9	5.9	1.0	3.1	2.7	4.7	1.1	-	-	-	30-34 hours
มี	-	-	-	-	-	-	-	-	-	-	Available
ไม่มี	7.9	5.9	1.0	3.1	2.7	4.7	1.1	-	-	-	Not available
35-39 ชั่วโมง	3.8	3.9	88.8	44.9	21.1	15.7	-	-	-	0.9	35-39 hours
มี	-	-	-	0.4	-	-	-	-	-	-	Available
ไม่มี	3.8	3.9	88.8	44.6	21.1	15.7	-	-	-	0.9	Not available
40-49 ชั่วโมง	138.7	223.5	84.3	68.5	56.1	87.3	29.6	-	-	40.4	40-49 hours
มี	-	-	-	-	-	-	-	-	-	-	Available
ไม่มี	138.7	223.5	84.3	68.5	56.1	87.3	29.6	-	-	40.4	Not available
50 ชั่วโมงขึ้นไป	4.6	63.7	5.2	3.3	8.9	60.1	83.2	-	-	1.1	50 hours and over
มี	-	-	-	-	-	-	-	-	-	-	Available
ไม่มี	4.6	63.7	5.2	3.3	8.9	60.1	83.2	-	-	1.1	Not available

ไตรมาสที่ 4:2550 : Quarter 4:2007



ตารางที่ 9 จำนวนผู้จ้างทำ งานในอุตสาหกรรม จำนวนชั่วโมงทำงานต่อสัปดาห์ การมีลาป่วยและข้อจำกัดทางพื้นที่ และเพศ กรุงเทพมหานคร

TABLE 9 EMPLOYED PERSONS BY INDUSTRY, HOURS WORKED PER WEEK, AVAILABILITY FOR ADDITIONAL WORK AND SEX, BANGKOK

จำนวนผู้จ้างทำ งานและ การมีลาป่วย และข้อจำกัดทางพื้นที่	อุตสาหกรรม Industry										HOURS WORKED, SEX AND AVAILABILITY FOR ADDITIONAL WORK
	รวม Total	เกษตรกรรม Agriculture	การประมง Fishing	เหมืองแร่ และหิน Mining & Quarrying	การผลิต Manufac- turing	ไฟฟ้า ก๊าซ และไอน้ำ Electricity, Gas & Water supply	ก่อสร้าง Construction	การขายส่ง Wholesale & Retail Trade	โรงแรม และภัตตาคาร Hotels & Restaurants	การขนส่ง Transport & Communi- cation	
ชาย	2,045.5	194	2.6	-	403.4	2.4	175.5	506.2	180.1	264.5	Available
หญิง	4.9	0.5	-	-	0.6	-	0.3	1.7	-	0.7	Available
รวมทั้งสิ้น	2,048.5	190	2.6	-	402.8	2.4	175.2	504.5	180.1	263.8	Not available
มีงานประจำแต่ไม่เต็มเวลา	3.9	-	-	-	-	-	-	0.6	0.5	0.7	With job not work
หญิง	1.4	-	-	-	-	-	-	-	-	-	Available
รวมทั้งสิ้น	2.5	-	-	-	-	-	-	0.6	0.5	-	Not available
1-9 ชั่วโมง	-	-	-	-	-	-	-	-	-	-	1-9 hours
หญิง	-	-	-	-	-	-	-	-	-	-	Available
รวมทั้งสิ้น	-	-	-	-	-	-	-	-	-	-	Not available
10-19 ชั่วโมง	1.5	-	-	-	0.3	-	-	-	1.2	-	Available
หญิง	-	-	-	-	-	-	-	-	-	-	Not available
รวมทั้งสิ้น	1.5	-	-	-	0.3	-	-	-	1.2	-	Not available
20-29 ชั่วโมง	18.5	0.5	-	-	1.0	-	1.6	1.8	1.4	2.1	20-29 hours
หญิง	0.5	0.5	-	-	-	-	-	-	-	-	Available
รวมทั้งสิ้น	18.1	-	-	-	1.0	-	1.6	1.8	1.4	2.1	Not available
30-34 ชั่วโมง	34.0	5.0	-	-	4.5	-	1.1	9.1	1.6	2.5	30-34 hours
หญิง	0.6	-	-	-	0.6	-	-	-	-	-	Available
รวมทั้งสิ้น	33.4	5.0	-	-	3.9	-	1.1	9.1	1.6	2.5	Not available
35-39 ชั่วโมง	97.7	-	-	-	5.2	1.2	2.2	3.4	2.3	3.1	35-39 hours
หญิง	0.4	-	-	-	-	-	-	-	-	-	Available
รวมทั้งสิ้น	97.4	-	-	-	5.2	1.2	2.2	3.4	2.3	3.1	Not available
40-49 ชั่วโมง	1,256.9	5.6	1.5	-	333.5	1.2	117.8	315.3	69.1	116.7	40-49 hours
หญิง	1.7	-	-	-	-	-	0.3	1.4	-	-	Available
รวมทั้งสิ้น	1,255.2	5.6	1.5	-	333.5	1.2	117.4	314.0	69.1	116.7	Not available
50 ชั่วโมงขึ้นไป	632.9	8.3	1.1	-	68.9	-	52.9	175.9	104.1	139.5	50 hours and over
หญิง	0.4	-	-	-	-	-	-	0.4	-	-	Available
รวมทั้งสิ้น	632.6	8.3	1.1	-	68.9	-	52.9	175.6	104.1	139.5	Not available
หญิง	1,951.0	14.7	0.3	0.3	402.6	2.7	43.0	428.3	292.3	69.7	FEMALE
ชาย	1,950.0	14.7	0.3	0.3	402.6	2.7	43.0	427.3	292.3	69.7	Available
รวมทั้งสิ้น	2.2	-	-	-	0.6	-	-	-	1.2	-	Not available
หญิง	2.2	-	-	-	0.6	-	-	-	1.2	-	With job not work
1-9 ชั่วโมง	-	-	-	-	-	-	-	-	-	-	Available
หญิง	-	-	-	-	-	-	-	-	-	-	Not available
10-19 ชั่วโมง	6.0	1.0	-	-	-	-	-	1.6	2.4	-	Available
หญิง	6.0	1.0	-	-	-	-	-	1.6	2.4	-	Not available
รวมทั้งสิ้น	20.4	3.2	-	-	0.4	-	-	2.7	2.5	0.7	20-29 hours
หญิง	-	-	-	-	-	-	-	-	-	-	Available
10-19 ชั่วโมง	20.4	3.2	-	-	0.4	-	-	2.7	2.5	0.7	Not available
หญิง	34.4	-	-	-	3.2	-	1.3	7.6	5.2	1.1	30-34 hours
รวมทั้งสิ้น	34.4	-	-	-	3.2	-	1.3	7.6	5.2	1.1	Available
35-39 ชั่วโมง	117.8	-	-	-	2.9	0.4	-	8.3	5.4	2.0	Not available
หญิง	0.6	-	-	-	-	-	-	0.6	-	-	Available
รวมทั้งสิ้น	117.3	-	-	-	2.9	0.4	-	7.8	5.4	2.0	Not available
40-49 ชั่วโมง	1,167.4	3.6	0.3	0.3	313.1	2.2	27.7	227.2	111.7	59.1	40-49 hours
หญิง	0.4	-	-	-	-	-	-	0.4	-	-	Available
รวมทั้งสิ้น	1,167.0	3.6	0.3	0.3	313.1	2.2	27.7	226.8	111.7	59.1	Not available
50 ชั่วโมงขึ้นไป	602.8	6.8	-	-	82.5	-	14.0	180.8	164.0	6.9	50 hours and over
หญิง	602.8	6.8	-	-	82.5	-	14.0	180.8	164.0	6.9	Available
รวมทั้งสิ้น	602.8	6.8	-	-	82.5	-	14.0	180.8	164.0	6.9	Not available

ที่มา: ศสช. (2559) - Quarter 4/2007

หน่วยนับพัน : in Thousands

ตารางที่ 9 จำนวนผู้จ้างงาน ชั่วโมงอุตสาหกรรม จำนวนชั่วโมงทำงานต่อสัปดาห์ การมีเวลาเหลือต่อสัปดาห์ตามพื้นที่ และเพศ กรุงเทพมหานคร (ต่อ)  
 TABLE 9 EMPLOYED PERSONS BY INDUSTRY, HOURS WORKED PER WEEK, AVAILABILITY FOR ADDITIONAL WORK AND SEX, BANGKOK (Contd.)

จำนวนผู้จ้างงาน เพศ และ การมีเวลาเหลือต่อ สัปดาห์ตามพื้นที่	สื่อกลาง ทางการเงิน Financial intermediation	อสังหาริมทรัพย์ และการให้เช่า Real estate & Renting	บริการราชการ และป้องกันประเทศ Public admini- stration & Defence	อุตสาหกรรม(ต่อ) Industry (Contd.)			ธุรกิจ ชุมชน, สังคม & Social with employed persons	ผู้จ้างในครัว- เรือนส่วนบุคคล Private households	องค์กร ระหว่างประเทศ Extra-territorial organizations	ไม่ทราบ Unknown	HOURS WORKED, SEX AND AVAILABILITY FOR ADDITIONAL WORK
				การศึกษา Education	ด้านสุขภาพและ สังคมและภาวะ Health & Social work	อื่นๆ Other community					
ชาย	73.7	149.3	94.2	42.2	22.8	68.2	15.1	-	25.9	Available	
หญิง	-	-	-	0.4	-	0.7	-	-	-	Not available	
มีงานประจำแต่ไม่ได้ทำงาน	73.7	149.3	94.2	41.8	22.8	67.5	15.1	-	25.9	With job not work	
หญิง	-	0.7	-	-	-	1.5	-	-	-	Available	
1-9 ชั่วโมง	-	0.7	-	-	-	0.7	-	-	-	Not available	
หญิง	-	-	-	-	-	0.8	-	-	-	1-9 hours	
หญิง	-	-	-	-	-	-	-	-	-	Available	
10-19 ชั่วโมง	-	-	-	-	-	-	-	-	-	Not available	
หญิง	-	-	-	-	-	-	-	-	-	10-19 hours	
หญิง	-	-	-	-	-	-	-	-	-	Available	
20-29 ชั่วโมง	0.4	2.1	3.1	1.8	1.0	1.9	-	-	-	Not available	
หญิง	-	-	-	-	-	-	-	-	-	20-29 hours	
หญิง	0.4	2.1	3.1	1.8	1.0	1.9	-	-	-	Available	
หญิง	3.9	2.6	0.5	0.5	2.7	-	-	-	-	Not available	
หญิง	-	-	-	-	-	-	-	-	-	30-34 hours	
35-39 ชั่วโมง	3.9	2.6	0.5	0.5	2.7	-	-	-	-	Available	
หญิง	-	-	-	-	-	-	-	-	-	Not available	
หญิง	3.9	2.6	0.5	0.5	2.7	-	-	-	-	35-39 hours	
หญิง	2.5	2.8	3.94	18.2	6.1	11.0	-	-	0.5	Available	
หญิง	2.5	2.8	3.94	17.8	6.1	11.0	-	-	0.5	Not available	
หญิง	63.5	93.3	47.7	20.7	12.7	34.3	9.9	-	24.3	40-49 hours	
หญิง	-	-	-	-	-	-	-	-	-	Available	
50 ชั่วโมงขึ้นไป	63.5	93.3	47.7	20.7	12.7	34.3	9.9	-	24.3	Not available	
หญิง	3.5	47.9	3.5	1.1	0.5	19.5	5.3	-	1.1	50 hours and over	
หญิง	3.5	47.9	3.5	1.1	0.5	19.5	5.3	-	1.1	Available	
หญิง	82.4	152.3	91.1	82.5	68.0	104.9	99.5	-	16.6	FEMALE	
หญิง	-	-	-	-	-	-	-	-	-	Available	
หญิง	82.4	152.3	91.1	82.5	68.0	104.9	99.5	-	16.6	Not available	
หญิง	-	-	-	-	0.4	-	-	-	-	With job not work	
1-9 ชั่วโมง	-	-	-	-	-	-	-	-	-	Available	
หญิง	-	-	-	-	-	-	-	-	-	Not available	
หญิง	-	-	-	-	-	-	-	-	-	1-9 hours	
หญิง	-	-	-	-	-	-	-	-	-	Available	
10-19 ชั่วโมง	-	0.5	-	0.5	-	-	-	-	-	Not available	
หญิง	-	-	-	-	-	-	-	-	-	10-19 hours	
หญิง	-	-	-	-	-	-	-	-	-	Available	
20-29 ชั่วโมง	0.7	1.4	3.0	2.6	0.6	2.0	0.7	-	-	Not available	
หญิง	-	-	-	-	-	-	-	-	-	20-29 hours	
หญิง	0.7	1.4	3.0	2.6	0.6	2.0	0.7	-	-	Available	
หญิง	4.0	3.2	0.5	2.6	-	4.7	1.1	-	-	Not available	
หญิง	-	-	-	-	-	-	-	-	-	30-34 hours	
35-39 ชั่วโมง	4.0	3.2	0.5	2.6	-	4.7	1.1	-	-	Available	
หญิง	1.3	1.2	49.4	26.8	15.0	4.7	-	-	0.5	Not available	
หญิง	-	-	-	-	-	-	-	-	-	35-39 hours	
หญิง	1.3	1.2	49.4	26.8	15.0	4.7	-	-	0.5	Available	
40-49 ชั่วโมง	75.3	130.2	36.6	47.9	43.5	53.0	19.7	-	16.1	Not available	
หญิง	-	-	-	-	-	-	-	-	-	40-49 hours	
หญิง	75.3	130.2	36.6	47.9	43.5	53.0	19.7	-	16.1	Available	
50 ชั่วโมงขึ้นไป	1.1	15.9	1.7	2.2	8.5	40.6	78.0	-	-	Not available	
หญิง	-	-	-	-	-	-	-	-	-	50 hours and over	
หญิง	1.1	15.9	1.7	2.2	8.5	40.6	78.0	-	-	Available	
หญิง	-	-	-	-	-	-	-	-	-	Not available	

ตารางที่ 10 จำนวนผู้มีงานทำ จำนวนคนตามสถานภาพการทำงาน จำนวนชั่วโมงทำงานต่อสัปดาห์ การมีเวลาเหลือและต้องการทำงานเพิ่มขึ้นและเพศ กรุงเทพมหานคร  
 TABLE 10 EMPLOYED PERSONS BY WORK STATUS, HOURS WORKED PER WEEK, AVAILABILITY FOR ADDITIONAL WORK AND SEX, BANGKOK METROPOLIS

ไตรมาสที่ 4/2550 : Quarter 4/2007

หน่วยนับพัน : In Thousands

จำนวนชั่วโมงทำงาน เพศ และ การมีเวลาเหลือพอ และต้องการทำงานเพิ่มขึ้น	สถานภาพการทำงาน Work Status										HOURS WORKED, SEX AND AVAILABILITY FOR ADDITIONAL WORK	
	รวม Total	นายจ้าง Employer	อุดหนุนรัฐบาล Government Employee	อุดหนุนเอกชน Private Employee	Own Account Worker	unpaid Family Worker	สมาชิก ครอบครัว Members of Producers' Cooperatives	การรวมกลุ่ม Members of Producers' Cooperatives	TOTAL			
ยอดรวม	3,996.5	227.7	427.7	2,286.2	752.4	302.1	0.4	0.4	0.4	0.4	0.4	0.4
มี	5.9	0.6	-	2.8	2.5	-	-	-	-	-	-	Available
ไม่มี	3,990.6	227.1	427.7	2,283.4	749.9	302.1	0.4	0.4	0.4	0.4	0.4	Not available
มีงานประจำแต่ไม่ได้ทำงาน	6.1	0.6	-	1.9	3.1	0.4	-	-	-	-	-	With job not work
มี	1.4	-	-	0.7	0.7	-	-	-	-	-	-	Available
ไม่มี	4.6	0.6	-	1.2	2.4	0.4	-	-	-	-	-	Not available
1-9 ชั่วโมง	-	-	-	-	-	-	-	-	-	-	-	1-9 hours
มี	-	-	-	-	-	-	-	-	-	-	-	Available
ไม่มี	-	-	-	-	-	-	-	-	-	-	-	Not available
10-19 ชั่วโมง	7.5	2.1	-	3.0	1.8	0.5	-	-	-	-	-	10-19 hours
มี	-	-	-	-	-	-	-	-	-	-	-	Available
ไม่มี	7.5	2.1	-	3.0	1.8	0.5	-	-	-	-	-	Not available
20-29 ชั่วโมง	38.9	0.7	11.7	9.5	11.1	6.0	-	-	-	-	-	20-29 hours
มี	0.5	-	-	-	0.5	-	-	-	-	-	-	Available
ไม่มี	38.5	0.7	11.7	9.5	10.7	6.0	-	-	-	-	-	Not available
30-34 ชั่วโมง	68.4	5.3	5.8	27.7	25.8	3.8	-	-	-	-	-	30-34 hours
มี	0.6	-	-	0.6	-	-	-	-	-	-	-	Available
ไม่มี	67.7	5.3	5.8	27.1	25.8	3.8	-	-	-	-	-	Not available
35-39 ชั่วโมง	215.6	3.9	174.9	17.6	13.6	5.6	-	-	-	-	-	35-39 hours
มี	0.9	0.6	-	0.4	-	-	-	-	-	-	-	Available
ไม่มี	214.6	3.4	174.9	17.2	13.6	5.6	-	-	-	-	-	Not available
40-49 ชั่วโมง	2,424.3	136.8	214.4	1,798.9	173.4	100.4	-	-	-	-	-	40-49 hours
มี	2.1	-	-	0.7	1.4	-	-	-	-	-	-	Available
ไม่มี	2,422.2	136.8	214.4	1,798.2	172.0	100.4	-	-	-	-	-	Not available
50 ชั่วโมงขึ้นไป	1,235.7	78.2	20.9	427.5	523.6	185.5	-	-	-	-	-	50 hours and over
มี	0.4	-	-	0.4	-	-	-	-	-	-	-	Available
ไม่มี	1,235.4	78.2	20.9	427.2	523.6	185.5	-	-	-	-	-	Not available

ตารางที่ 10 จำนวนผู้จ้างทำ งาน สถานะการทำงาน จำนวนชั่วโมงทำงานต่อสัปดาห์ การมีงานอดิเรกและกิจการข้างเคียงเพิ่มเติม และเพศ กรุงเทพมหานคร

TABLE 10 EMPLOYED PERSONS BY WORK STATUS, HOURS WORKED PER WEEK, AVAILABILITY FOR ADDITIONAL WORK AND SEX, BANGKOK METROPOLIS

<sup>1</sup>ไตรมาสที่ 4/2550 - Quarter 4/2007

จำนวนชั่วโมงทำงาน เพศและ การมีงานอดิเรก และกิจการข้างเคียงเพิ่มเติม	สถานะการทำงาน Work Status							รวม	นายจ้าง Employer	ลูกจ้างรัฐบาล Government Employee	ลูกจ้างเอกชน Private Employee	ทำงานส่วนตัว Own Account Worker	ครอบครัว unpaid Family Worker	กรรมการผู้ Producers' Cooperatives	HOURS WORKED, SEX AND AVAILABILITY FOR ADDITIONAL WORK
	Total	165.4	220.6	1,132.9	435.0	91.2	0.4								
<b>ชาย</b>	<b>2,045.5</b>	<b>165.4</b>	<b>220.6</b>	<b>1,132.9</b>	<b>435.0</b>	<b>91.2</b>	<b>0.4</b>								<b>MALE</b>
มี	4.9	-	-	2.4	2.5	-	-	-	-	-	-	-	-	-	Available
ไม่มี	2,040.5	165.4	220.6	1,130.5	432.5	91.2	0.4	-	-	-	-	-	-	-	Not available
มีงานประจำแต่ไม่ได้ทำงาน	3.9	-	-	1.5	2.4	-	-	-	-	-	-	-	-	-	With job not work
มี	1.4	-	-	0.7	0.7	-	-	-	-	-	-	-	-	-	Available
ไม่มี	2.5	-	-	0.8	1.7	-	-	-	-	-	-	-	-	-	Not available
1-9 ชั่วโมง	-	-	-	-	-	-	-	-	-	-	-	-	-	-	1-9 hours
มี	-	-	-	-	-	-	-	-	-	-	-	-	-	-	Available
ไม่มี	-	-	-	-	-	-	-	-	-	-	-	-	-	-	Not available
10-19 ชั่วโมง	1.5	-	-	0.7	0.8	-	-	-	-	-	-	-	-	-	10-19 hours
มี	-	-	-	-	-	-	-	-	-	-	-	-	-	-	Available
ไม่มี	-	-	-	-	-	-	-	-	-	-	-	-	-	-	Not available
20-29 ชั่วโมง	18.5	0.3	6.4	5.2	6.2	0.5	-	-	-	-	-	-	-	-	20-29 hours
มี	0.5	-	-	-	0.5	-	-	-	-	-	-	-	-	-	Available
ไม่มี	18.1	0.3	6.4	5.2	5.7	0.5	-	-	-	-	-	-	-	-	Not available
30-34 ชั่วโมง	34.0	4.0	2.3	11.6	13.6	2.5	-	-	-	-	-	-	-	-	30-34 hours
มี	0.6	-	-	0.6	-	-	-	-	-	-	-	-	-	-	Available
ไม่มี	33.4	4.0	2.3	11.0	13.6	2.5	-	-	-	-	-	-	-	-	Not available
35-39 ชั่วโมง	97.7	2.1	79.9	7.6	5.4	2.8	-	-	-	-	-	-	-	-	35-39 hours
มี	0.4	-	-	-	-	-	-	-	-	-	-	-	-	-	Available
ไม่มี	97.4	2.1	79.9	7.2	5.4	2.8	-	-	-	-	-	-	-	-	Not available
40-49 ชั่วโมง	1,256.9	104.4	115.2	906.7	104.2	26.0	0.4	-	-	-	-	-	-	-	40-49 hours
มี	1.7	-	-	0.3	1.4	-	-	-	-	-	-	-	-	-	Available
ไม่มี	1,255.2	104.4	115.2	906.4	102.9	26.0	0.4	-	-	-	-	-	-	-	Not available
50 ชั่วโมงขึ้นไป	632.9	54.5	16.9	199.6	302.5	59.4	-	-	-	-	-	-	-	-	50 hours and over
มี	0.4	-	-	0.4	-	-	-	-	-	-	-	-	-	-	Available
ไม่มี	632.6	54.5	16.9	199.2	302.5	59.4	-	-	-	-	-	-	-	-	Not available
<b>หญิง</b>	<b>1,951.0</b>	<b>62.3</b>	<b>207.1</b>	<b>1,153.3</b>	<b>317.4</b>	<b>211.0</b>	<b>-</b>								<b>FEMALE</b>
มี	1.0	0.6	-	0.4	-	-	-	-	-	-	-	-	-	-	Available
ไม่มี	1,950.0	61.7	207.1	1,152.9	317.4	211.0	-	-	-	-	-	-	-	-	Not available
มีงานประจำแต่ไม่ได้ทำงาน	2.2	0.6	-	0.4	0.7	-	-	-	-	-	-	-	-	-	With job not work
มี	-	-	-	-	-	-	-	-	-	-	-	-	-	-	Available
ไม่มี	-	-	-	-	-	-	-	-	-	-	-	-	-	-	Not available
1-9 ชั่วโมง	2.2	0.6	-	0.4	0.7	0.4	-	-	-	-	-	-	-	-	1-9 hours
มี	-	-	-	-	-	-	-	-	-	-	-	-	-	-	Available
ไม่มี	-	-	-	-	-	-	-	-	-	-	-	-	-	-	Not available
10-19 ชั่วโมง	6.0	2.1	-	2.3	1.1	0.5	-	-	-	-	-	-	-	-	10-19 hours
มี	-	-	-	-	-	-	-	-	-	-	-	-	-	-	Available
ไม่มี	-	-	-	-	-	-	-	-	-	-	-	-	-	-	Not available
20-29 ชั่วโมง	6.0	2.1	-	2.3	1.1	0.5	-	-	-	-	-	-	-	-	20-29 hours
มี	20.4	0.4	5.3	4.3	5.0	5.5	-	-	-	-	-	-	-	-	Available
ไม่มี	-	-	-	-	-	-	-	-	-	-	-	-	-	-	Not available
30-34 ชั่วโมง	20.4	0.4	5.3	4.3	5.0	5.5	-	-	-	-	-	-	-	-	Available
มี	34.4	1.3	3.5	16.1	12.2	1.3	-	-	-	-	-	-	-	-	Not available
ไม่มี	-	-	-	-	-	-	-	-	-	-	-	-	-	-	Available
35-39 ชั่วโมง	34.4	1.3	3.5	16.1	12.2	1.3	-	-	-	-	-	-	-	-	Not available
มี	117.8	1.8	95.1	10.0	8.2	2.8	-	-	-	-	-	-	-	-	Available
ไม่มี	0.6	0.6	-	-	-	-	-	-	-	-	-	-	-	-	Not available
40-49 ชั่วโมง	1,167.4	32.4	99.3	892.2	69.1	74.4	-	-	-	-	-	-	-	-	40-49 hours
มี	0.4	-	-	0.4	-	-	-	-	-	-	-	-	-	-	Available
ไม่มี	1,167.0	32.4	99.3	891.8	69.1	74.4	-	-	-	-	-	-	-	-	Not available
50 ชั่วโมงขึ้นไป	602.8	23.7	4.0	228.0	221.1	126.1	-	-	-	-	-	-	-	-	50 hours and over
มี	-	-	-	-	-	-	-	-	-	-	-	-	-	-	Available
ไม่มี	602.8	23.7	4.0	228.0	221.1	126.1	-	-	-	-	-	-	-	-	Not available

หน่วยนับพัน : in Thousands

ตารางที่ 11 จำนวนผู้จ้างทำ จำนวนผู้จ้างทำ จำนวนชั่วโมงทำงานต่อสัปดาห์ การมีเวลาเหลือพอและต้องการทำงานเพิ่มขึ้น และเพศ กรุงเทพมหานคร

TABLE 11 EMPLOYED PERSONS BY AGE GROUP, HOURS WORKED PER WEEK, AVAILABILITY FOR ADDITIONAL WORK AND SEX, BANGKOK METROPOLIS

ไตรมาสที่ 4/2550 : Quarter-4/2007

หน่วยนับพัน : In Thousands

จำนวนชั่วโมงทำงาน เพศ และ การมีเวลาเหลือพอ และต้องการทำงานเพิ่มขึ้น	รวม	กลุ่มอายุ Age Group									HOURS WORKED, SEX AND AVAILABILITY FOR ADDITIONAL WORK	
		15-19	20-24	25-29	30-34	35-39	40-49	50-59	>= 60	TOTAL		
<b>ยอดรวม</b>	<b>3,996.5</b>	<b>94.1</b>	<b>273.1</b>	<b>609.8</b>	<b>705.0</b>	<b>629.1</b>	<b>992.0</b>	<b>552.9</b>	<b>140.5</b>	<b>140.5</b>	<b>TOTAL</b>	
มี	5.9	-	1.1	1.2	1.4	0.4	1.8	-	-	-	Available	
ไม่มี	3,990.6	94.1	272.0	608.6	703.6	628.7	990.1	552.9	140.5	140.5	Not available	
มีงานประจำแต่ไม่ได้ทำงาน	6.1	-	-	1.4	1.4	1.0	0.9	0.4	0.8	0.8	With job not work	
มี	1.4	-	-	-	1.4	-	-	-	-	-	Available	
ไม่มี	4.6	-	-	1.4	-	1.0	0.9	0.4	0.8	0.8	Not available	
1-9 ชั่วโมง	-	-	-	-	-	-	-	-	-	-	1-9 hours	
มี	-	-	-	-	-	-	-	-	-	-	Available	
ไม่มี	-	-	-	-	-	-	-	-	-	-	Not available	
10-19 ชั่วโมง	7.5	0.4	0.3	0.8	-	0.5	-	4.4	1.1	1.1	10-19 hours	
มี	-	-	-	-	-	-	-	-	-	-	Available	
ไม่มี	7.5	0.4	0.3	0.8	-	0.5	-	4.4	1.1	1.1	Not available	
20-29 ชั่วโมง	38.9	1.1	3.6	4.1	2.9	3.4	9.6	9.2	5.0	5.0	20-29 hours	
มี	0.5	-	-	-	-	-	0.5	-	-	-	Available	
ไม่มี	38.5	1.1	3.6	4.1	2.9	3.4	9.2	9.2	5.0	5.0	Not available	
30-34 ชั่วโมง	68.4	-	6.3	9.0	6.5	10.7	19.2	13.0	3.7	3.7	30-34 hours	
มี	0.6	-	-	0.6	-	-	-	-	-	-	Available	
ไม่มี	67.7	-	6.3	8.4	6.5	10.7	19.2	13.0	3.7	3.7	Not available	
35-39 ชั่วโมง	215.6	1.3	7.5	22.1	28.4	31.4	61.0	57.5	6.4	6.4	35-39 hours	
มี	0.9	-	-	0.6	-	0.4	-	-	-	-	Available	
ไม่มี	214.6	1.3	7.5	21.5	28.4	31.1	61.0	57.5	6.4	6.4	Not available	
40-49 ชั่วโมง	2,424.3	59.7	187.0	450.6	470.3	363.8	558.5	280.7	53.7	53.7	40-49 hours	
มี	2.1	-	0.7	-	-	-	1.4	-	-	-	Available	
ไม่มี	2,422.2	59.7	186.3	450.6	470.3	363.8	557.2	280.7	53.7	53.7	Not available	
50 ชั่วโมงขึ้นไป	1,235.7	31.6	68.4	121.7	195.4	218.2	342.8	187.7	69.9	69.9	50 hours and over	
มี	0.4	-	0.4	-	-	-	-	-	-	-	Available	
ไม่มี	1,235.4	31.6	68.0	121.7	195.4	218.2	342.8	187.7	69.9	69.9	Not available	

ตารางที่ 11 จำนวนผู้จ้างทำ งานตามกลุ่มอายุ จำนวนชั่วโมงทำงานต่อสัปดาห์ การมีเวลาเหลือของชั่วโมงทำงานเพิ่มขึ้น และเพศ กรุงเทพมหานคร

TABLE 11. EMPLOYED PERSONS BY AGE GROUP, HOURS WORKED PER WEEK, AVAILABILITY FOR ADDITIONAL WORK AND SEX, BANGKOK METROPOLIS

ประเภทและ ลักษณะการทำงานเพิ่มขึ้น	รวม	กลุ่มอายุ Age Group							HOURS WORKED, SEX AND AVAILABILITY FOR ADDITIONAL WORK	
		15-19	20-24	25-29	30-34	35-39	40-49	50-59	>= 60	
		Total	Total	Total	Total	Total	Total	Total	MALE	FEMALE
<b>ชาย</b>	<b>2,045.5</b>	<b>54.8</b>	<b>130.1</b>	<b>294.8</b>	<b>354.8</b>	<b>317.8</b>	<b>507.9</b>	<b>303.7</b>	<b>72.7</b>	<b>72.7</b>
มี	4.9	0.7	0.6	1.4	0.4	1.8	-	-	-	-
ไม่มี	2,040.5	54.8	138.4	294.1	353.3	317.4	506.0	303.7	72.7	72.7
มีงานประจำแต่ไม่ทำงาน	3.9	-	1.4	0.6	1.4	0.6	0.5	-	-	-
มี	1.4	-	-	1.4	-	-	-	-	-	-
ไม่มี	2.5	-	-	1.4	-	0.6	0.5	-	-	-
1-9 ชั่วโมง	-	-	-	-	-	-	-	-	-	-
ไม่มี	-	-	-	-	-	-	-	-	-	-
10-19 ชั่วโมง	1.5	0.4	0.3	0.8	-	-	-	-	-	-
มี	-	-	-	-	-	-	-	-	-	-
ไม่มี	1.5	0.4	0.3	0.8	-	-	-	-	-	-
20-29 ชั่วโมง	18.5	0.5	1.2	0.5	1.7	1.6	6.3	3.9	2.9	2.9
มี	0.5	-	-	-	-	0.5	0.5	-	-	-
ไม่มี	18.1	0.5	1.2	0.5	1.7	1.6	5.8	3.9	2.9	2.9
30-34 ชั่วโมง	34.0	-	3.2	4.0	1.6	4.0	11.0	8.4	1.9	1.9
มี	0.6	-	-	0.6	-	-	-	-	-	-
ไม่มี	33.4	-	3.2	3.4	1.6	4.0	11.0	8.4	1.9	1.9
35-39 ชั่วโมง	97.7	-	3.3	4.0	11.0	16.6	27.7	30.7	4.6	4.6
มี	0.4	-	-	-	0.4	-	-	-	-	-
ไม่มี	97.4	-	3.3	4.0	11.0	16.2	27.7	30.7	4.6	4.6
40-49 ชั่วโมง	1,256.9	39.7	94.6	214.2	243.2	185.4	288.1	162.1	29.6	29.6
มี	1.7	0.3	-	-	-	1.4	-	-	-	-
ไม่มี	1,255.2	39.7	94.2	214.2	243.2	185.4	286.8	162.1	29.6	29.6
50 ชั่วโมงขึ้นไป	62.9	14.2	36.5	69.9	95.9	109.7	174.4	98.6	33.8	33.8
มี	0.4	0.4	-	-	-	-	-	-	-	-
ไม่มี	62.6	14.2	36.1	69.9	95.9	109.7	174.4	98.6	33.8	33.8
<b>หญิง</b>	<b>1,951.0</b>	<b>39.3</b>	<b>134.0</b>	<b>315.0</b>	<b>350.3</b>	<b>311.3</b>	<b>484.1</b>	<b>249.3</b>	<b>67.8</b>	<b>67.8</b>
มี	1.0	0.4	0.6	-	-	-	-	-	-	-
ไม่มี	1,950.0	39.3	133.7	314.4	350.3	311.3	484.1	249.3	67.8	67.8
มีงานประจำแต่ไม่ทำงาน	2.2	-	-	-	-	0.4	0.4	0.4	0.8	0.8
มี	-	-	-	-	-	-	-	-	-	-
ไม่มี	2.2	-	-	-	-	0.4	0.4	0.4	0.8	0.8
1-9 ชั่วโมง	-	-	-	-	-	-	-	-	-	-
มี	-	-	-	-	-	-	-	-	-	-
ไม่มี	-	-	-	-	-	-	-	-	-	-
10-19 ชั่วโมง	6.0	-	-	-	-	0.5	-	4.4	1.1	1.1
มี	-	-	-	-	-	-	-	-	-	-
ไม่มี	6.0	-	-	-	-	0.5	-	4.4	1.1	1.1
20-29 ชั่วโมง	20.4	0.6	2.4	3.6	1.2	1.8	3.3	5.4	2.1	2.1
มี	-	-	-	-	-	-	-	-	-	-
ไม่มี	20.4	0.6	2.4	3.6	1.2	1.8	3.3	5.4	2.1	2.1
30-34 ชั่วโมง	34.4	-	3.1	5.1	4.9	6.8	8.2	4.6	1.8	1.8
มี	-	-	-	-	-	-	-	-	-	-
ไม่มี	34.4	-	3.1	5.1	4.9	6.8	8.2	4.6	1.8	1.8
35-39 ชั่วโมง	117.8	1.3	4.2	18.1	17.5	14.8	33.3	26.8	1.8	1.8
มี	0.6	-	-	0.6	-	-	-	-	-	-
ไม่มี	117.3	1.3	4.2	17.5	17.5	14.8	33.3	26.8	1.8	1.8
40-49 ชั่วโมง	1,167.4	20.0	92.5	236.4	227.2	178.4	270.4	118.6	24.1	24.1
มี	0.4	0.4	-	-	-	-	-	-	-	-
ไม่มี	1,167.0	20.0	92.1	236.4	227.2	178.4	270.4	118.6	24.1	24.1
50 ชั่วโมงขึ้นไป	602.8	17.4	31.9	51.9	99.5	108.5	168.5	89.1	36.1	36.1
มี	-	-	-	-	-	-	-	-	-	-
ไม่มี	602.8	17.4	31.9	51.9	99.5	108.5	168.5	89.1	36.1	36.1

หน่วยนับเป็น : In Thousands

ตารางที่ 12 จำนวนผู้ว่างงาน ที่ทำงานทำ จำนวนคนระยะเวลาที่ทำงานทำ ระดับการศึกษาที่สำเร็จ และเพศ กรุงเทพมหานคร  
 TABLE 12 UNEMPLOYED PERSONS, SEEKING JOB BY DURATION OF SEEKING JOB, LEVEL OF EDUCATIONAL ATTAINMENT AND SEX, BANGKOK METROPOLIS

ไตรมาสที่ 4:2550 : Quarter 4:2007 หน่วยนับ: Person

ระดับการศึกษาที่สำเร็จ	รวม	ระยะเวลาที่ทำงานทำ						Duration of seeking job			LEVEL OF EDUCATIONAL ATTAINMENT	
		< 1 เดือน	1 - 2.9 เดือน	3 - 5.9 เดือน	6 - 8.9 เดือน	9 - 11.9 เดือน	>=12 เดือน	ไม่ทราบ	Months	Months		Months
Total	Month	Months	Months	Months	Months	Months	Months	Months	Months	Months	Unknown	TOTAL
ยอดรวม	5,313	2,777	1,218	876	-	-	442	-	-	-	-	No education
ไม่มีการศึกษา	-	-	-	-	-	-	-	-	-	-	-	Less than Elementary
ต่ำกว่าประถมศึกษา	367	367	-	-	-	-	-	-	-	-	-	Elementary
ประถมศึกษา	1,105	736	-	369	-	-	-	-	-	-	-	Lower Secondary
มัธยมศึกษาตอนต้น	1,674	1,674	-	-	-	-	-	-	-	-	-	Upper Secondary Level
มัธยมศึกษาตอนปลาย	-	-	-	-	-	-	-	-	-	-	-	General/Academic
สายสามัญ	-	-	-	-	-	-	-	-	-	-	-	Vocational
สายอาชีพศึกษา	-	-	-	-	-	-	-	-	-	-	-	Teacher Training
สายวิชาการศึกษา	-	-	-	-	-	-	-	-	-	-	-	Higher Level
อุดมศึกษา	2,167	-	1,218	507	-	-	442	-	-	-	-	Academic
สายวิชาการ	2,167	-	1,218	507	-	-	442	-	-	-	-	Higher Technical Education
สายวิชาชีพ	-	-	-	-	-	-	-	-	-	-	-	Teacher Training
สายวิชาการศึกษา	-	-	-	-	-	-	-	-	-	-	-	L/ Others
อื่นๆ	-	-	-	-	-	-	-	-	-	-	-	Unknown
ไม่ทราบ	-	-	-	-	-	-	-	-	-	-	-	

L/ รวมอาชีพระยะสั้น L/ Including Short Course Vocational

ตารางที่ 12 จำนวนผู้ว่างงาน ที่หางานทำ อันแยกตามระยะเวลาที่หางานทำ ระดับการศึกษาที่สำเร็จ และเพศ กรุงเทพมหานคร

TABLE 12 UNEMPLOYED PERSONS, SEEKING-JOB BY DURATION OF SEEKING-JOB, LEVEL OF EDUCATIONAL ATTAINMENT AND SEX, BANGKOK METROPOLIS

ไตรมาสที่ 4/2550 : Quarter 4/2007

หน่วยนับเป็น : Person

ระดับการศึกษาที่สำเร็จ	ระยะเวลาที่หางานทำ										LEVEL OF EDUCATIONAL ATTAINMENT		
	< 1 เดือน		1 - 2.9 เดือน		3 - 5.9 เดือน		6 - 8.9 เดือน		9 - 11.9 เดือน			>=12 เดือน	
	Month	Months	Months	Months	Months	Months	Months	Months	Months	Months		Unknown	
<b>ชาย</b>	1,923	1,124	430	369	-	-	-	-	-	-	-	MALE	
ไม่มีการศึกษา	-	-	-	-	-	-	-	-	-	-	-	No education	
ต่ำกว่าประถมศึกษา	367	367	-	-	-	-	-	-	-	-	-	Less than Elementary	
ประถมศึกษา	369	-	-	369	-	-	-	-	-	-	-	Elementary	
มัธยมศึกษาตอนต้น	757	757	-	-	-	-	-	-	-	-	-	Lower Secondary	
<b>มัธยมศึกษาตอนปลาย</b>	-	-	-	-	-	-	-	-	-	-	-	<b>Upper Secondary Level</b>	
สายสามัญ	-	-	-	-	-	-	-	-	-	-	-	General/Academic	
สายอาชีพศึกษา	-	-	-	-	-	-	-	-	-	-	-	Vocational	
สายวิชาการศึกษา	-	-	-	-	-	-	-	-	-	-	-	Teacher Training	
<b>อุดมศึกษา</b>	430	-	430	-	-	-	-	-	-	-	-	<b>Higher Level</b>	
สายวิชาการ	430	-	430	-	-	-	-	-	-	-	-	Academic	
สายวิชาชีพ	-	-	-	-	-	-	-	-	-	-	-	Higher Technical Education	
สายวิชาการศึกษา	-	-	-	-	-	-	-	-	-	-	-	Teacher Training	
อื่นๆ	-	-	-	-	-	-	-	-	-	-	-	Others	
ไม่ทราบ	-	-	-	-	-	-	-	-	-	-	-	Unknown	
<b>หญิง</b>	3,590	1,653	788	507	-	-	-	-	442	-	-	<b>FEMALE</b>	
ไม่มีการศึกษา	-	-	-	-	-	-	-	-	-	-	-	No education	
ต่ำกว่าประถมศึกษา	-	-	-	-	-	-	-	-	-	-	-	Less than Elementary	
ประถมศึกษา	736	736	-	-	-	-	-	-	-	-	-	Elementary	
มัธยมศึกษาตอนต้น	917	917	-	-	-	-	-	-	-	-	-	Lower Secondary	
<b>มัธยมศึกษาตอนปลาย</b>	-	-	-	-	-	-	-	-	-	-	-	<b>Upper Secondary Level</b>	
สายสามัญ	-	-	-	-	-	-	-	-	-	-	-	General/Academic	
สายอาชีพศึกษา	-	-	-	-	-	-	-	-	-	-	-	Vocational	
สายวิชาการศึกษา	-	-	-	-	-	-	-	-	-	-	-	Teacher Training	
<b>อุดมศึกษา</b>	1,737	-	788	507	-	-	-	-	442	-	-	<b>Higher Level</b>	
สายวิชาการ	1,737	-	788	507	-	-	-	-	442	-	-	Academic	
สายวิชาชีพ	-	-	-	-	-	-	-	-	-	-	-	Higher Technical Education	
สายวิชาการศึกษา	-	-	-	-	-	-	-	-	-	-	-	Teacher Training	
อื่นๆ	-	-	-	-	-	-	-	-	-	-	-	Others	
ไม่ทราบ	-	-	-	-	-	-	-	-	-	-	-	Unknown	

I/ รวมอาชีพระยะสั้น

I/ Including Short Course Vocational



ตารางที่ 13 จำนวนผู้ว่างงาน ที่เคยทำงานมาก่อน จำแนกตามอาชีพที่ทำครั้งสุดท้าย อุตสาหกรรมที่ทำครั้งสุดท้าย และเพศ กรุงเทพมหานคร

TABLE 13 UNEMPLOYED PERSONS, EVER WORKED BY LAST OCCUPATION, LAST INDUSTRY AND SEX, BANGKOK METROPOLIS

ไตรมาสที่ 4:2550 : Quarter 4:2007

หน่วยเป็นหมื่น : Person

อาชีพที่ทำครั้งสุดท้าย	อุตสาหกรรมที่ทำครั้งสุดท้าย Last Industry										LAST OCCUPATION
	รวม	เกษตรกรรม	การประมง	เหมืองแร่ เหมืองหิน	การผลิต	ไฟฟ้า ก๊าซ และประปา	การก่อสร้าง	การขายส่ง การขายปลีก	โรงแรม และภัตตาคาร	การขนส่ง	
Total	Agriculture	Fishing	& Quarrying	Manufacturing	Electricity, Gas & Water supply	Construction	Wholesale & Retail trade	Hotels & Restaurants	Transport	Communication	
ยอดรวม	20,442	-	-	-	3,107	-	3,332	4,476	3,749	3,557	TOTAL
1. ผู้บัญญัติกฎหมาย ข้าราชการระดับอาวุโส และผู้จัดการ	-	-	-	-	-	-	-	-	-	-	1. Legislators, senior officials and managers
2. ผู้ประกอบวิชาชีพด้านต่างๆ	373	-	-	-	-	-	373	-	-	-	2. Professionals
3. ผู้ประกอบวิชาชีพด้านเทคนิคสาขาต่างๆ และอาชีพที่เกี่ยวข้อง	5,923	-	-	-	529	1,559	1,092	1,060	683	683	3. Technicians and associate professionals
4. เสมียน	3,885	-	-	-	443	-	-	803	-	2,144	4. Clerks
5. พนักงานบริการและพนักงานในร้านค้า และตลาด	4,897	-	-	-	-	-	-	2,208	2,689	-	5. Service workers and shop and market sales workers
6. ผู้ปฏิบัติงานที่มีฝีมือในด้านการเกษตร และการประมง	-	-	-	-	-	-	-	-	-	-	6. Skilled agricultural and fishery workers
7. ผู้ปฏิบัติงานด้านความสามารถทางฝีมือ และธุรกิจการค้าที่เกี่ยวข้อง	1,678	-	-	-	723	-	955	-	-	-	7. Craft and related trades workers
8. ผู้ปฏิบัติการโรงงานและเครื่องจักร และผู้ปฏิบัติงานด้านการประกอบ	2,130	-	-	-	675	-	-	-	-	729	8. Plant and machine operators and assemblers
9. อาชีพพื้นฐานต่างๆ ในด้านการขาย และการให้บริการ	1,554	-	-	-	736	-	818	-	-	-	9. Elementary occupations
10. คนงานซึ่งมิได้จำแนกไว้ในหมวดอื่น	-	-	-	-	-	-	-	-	-	-	10. Workers not classifiable by occupation

ตารางที่ 13 จำนวนผู้ว่างงาน ที่เคยทำงานมาก่อน จำนวนตามอาชีพที่ทำครั้งสุดท้าย อุตสาหกรรมที่ทำครั้งสุดท้าย และเพศ กรุงเทพมหานคร (ต่อ)

TABLE 13 UNEMPLOYED PERSONS, EVER WORKED BY LAST OCCUPATION, LAST INDUSTRY AND SEX, BANGKOK METROPOLIS (Contd.)

ไตรมาสที่ 4/2550 : Quarter 4/2007

หน่วยเป็นน : Person

อาชีพที่ทำครั้งสุดท้าย	อุตสาหกรรมที่ทำครั้งสุดท้าย (ต่อ) Last Industry (Contd.)										LAST OCCUPATION	
	สื่อกลางทางการเงิน Financial Intermediation	อสังหาริมทรัพย์และการให้เช่า Real estate & Renting	บริหารราชการและป้องกันประเทศ Public administration & Defence	การศึกษา Education	สุขภาพและสังคมสงเคราะห์ Health & Social work	บริการชุมชนสังคม Other community & Social	ครัวเรือนส่วนบุคคล Private households	องค์กรระหว่างประเทศ Extra-territorial organizations	ไม่ทราบ	Unknown		TOTAL
ยอดรวม	-	1,495	-	-	-	-	-	-	726	-	-	TOTAL
1. ผู้ปฏิบัติกฎหมาย ข้าราชการระดับอาวุโสและผู้จัดการ	-	-	-	-	-	-	-	-	-	-	-	1. Legislators, senior officials and managers
2. ผู้ประกอบวิชาชีพด้านต่างๆ	-	-	-	-	-	-	-	-	-	-	-	2. Professionals
3. ผู้ประกอบวิชาชีพด้านเทคนิคสาขาต่างๆ และอาชีพที่เกี่ยวข้อง	-	1,000	-	-	-	-	-	-	-	-	-	3. Technicians and associate professionals
4. เสมียน	-	495	-	-	-	-	-	-	-	-	-	4. Clerks
5. พนักงานบริการและพนักงานในร้านค้าและตลาด	-	-	-	-	-	-	-	-	-	-	-	5. Service workers and shop and market sales workers
6. ผู้ปฏิบัติงานที่มีฝีมือในด้านการเกษตรและการประมง	-	-	-	-	-	-	-	-	-	-	-	6. Skilled agricultural and fishery workers
7. ผู้ปฏิบัติงานด้านความสามารถทางฝีมือและธุรกิจการค้าที่เกี่ยวข้อง	-	-	-	-	-	-	-	-	-	-	-	7. Craft and related trades workers
8. ผู้ปฏิบัติการโรงงานและเครื่องจักรและผู้ปฏิบัติงานด้านการประกอบ	-	-	-	-	-	-	-	-	726	-	-	8. Plant and machine operators and assemblers
9. อาชีพพื้นฐานอื่นๆ ในด้านการขายและการให้บริการ	-	-	-	-	-	-	-	-	-	-	-	9. Elementary occupations
10. คนงานซึ่งมิได้จัดแนบไว้ในหมวดอื่น	-	-	-	-	-	-	-	-	-	-	-	10. Workers not classifiable by occupation

ตารางที่ 13 จำนวนผู้ว่างงาน ที่เคยทำงานก่อน อันเคยตามอาชีพที่ทำครั้งสุดท้าย อุตสาหกรรมที่ทำครั้งสุดท้าย และเพศ กรุงเทพมหานคร  
TABLE 13 UNEMPLOYED PERSONS, EVER WORKED BY LAST OCCUPATION, LAST INDUSTRY AND SEX, BANGKOK METROPOLIS

ไตรมาสที่ 4/2550 - Quarter 4/2007

หน่วยนับ : Person

อาชีพที่ทำครั้งสุดท้าย	อุตสาหกรรมที่ทำครั้งสุดท้าย Last Industry										รวม	LAST OCCUPATION
	เกษตรกรรม	การประมง	เหมืองแร่ เหมืองหิน	การผลิต	ไฟฟ้า ก๊าซ และประปา	การก่อสร้าง	การขายส่ง Wholesale & Retail trade	โรงแรม และภัตตาคาร Hotels & Restaurants	การขนส่ง	การขนส่ง Transport		
Total	Agriculture	Fishing	Mining & Quarrying	Manufacturing	Electricity, Gas & Water supply	Construction	Wholesale & Retail trade	Hotels & Restaurants	Transport	Communication	MALE	FEMALE
1. ผู้จ้างผู้ถูกหมาย ข้าราชการระดับอาวุโส และผู้จัดการ	-	-	-	529	-	2,565	1,471	1,773	-	-	2,967	1. Legislators, senior officials and managers
2. ผู้ประกอบวิชาชีพด้านต่างๆ	-	-	-	-	-	-	373	-	-	-	-	2. Professionals
3. ผู้ประกอบวิชาชีพด้านเทคนิคต่างๆ และอาชีพที่เกี่ยวข้อง	-	-	-	529	-	792	-	-	-	683	-	3. Technicians and associate professionals
4. เสมียน	-	-	-	-	-	-	369	-	-	-	1,555	4. Clerks
5. พนักงานบริการและพนักงานในร้านค้า และตลาด	-	-	-	-	-	-	729	1,773	-	-	-	5. Service workers and shop and market sales workers
6. ผู้ปฏิบัติงานที่มีฝีมือในด้านเกษตร และการประมง	-	-	-	-	-	-	-	-	-	-	-	6. Skilled agricultural and fishery workers
7. ผู้ปฏิบัติงานด้านความสามารถทางฝีมือ และธุรกิจบริการที่เกี่ยวข้อง	-	-	-	-	-	955	-	-	-	-	-	7. Craft and related trades workers
8. ผู้ปฏิบัติการ โรงงานและเครื่องจักร และผู้ใช้ปฏิบัติงานด้านประกอบ อาชีพขั้นพื้นฐานต่างๆ ในด้านการขาย และการให้บริการ	-	-	-	-	-	-	-	-	-	729	-	8. Plant and machine operators and assemblers
9. พนักงานซึ่งมิได้จำแนกไว้ในหมวดอื่น	-	-	-	-	-	818	-	-	-	-	-	9. Elementary occupations
หญิง	-	-	-	2,578	-	766	3,005	1,977	-	-	589	10. Workers not classifiable by occupation
1. ผู้จ้างผู้ถูกหมาย ข้าราชการระดับอาวุโส และผู้จัดการ	-	-	-	-	-	-	-	-	-	-	-	1. Legislators, senior officials and managers
2. ผู้ประกอบวิชาชีพด้านต่างๆ	-	-	-	-	-	-	-	-	-	-	-	2. Professionals
3. ผู้ประกอบวิชาชีพด้านเทคนิคต่างๆ และอาชีพที่เกี่ยวข้อง	-	-	-	-	-	766	1,092	1,060	-	-	-	3. Technicians and associate professionals
4. เสมียน	-	-	-	443	-	-	434	-	-	-	589	4. Clerks
5. พนักงานบริการและพนักงานในร้านค้า และตลาด	-	-	-	-	-	-	1,479	917	-	-	-	5. Service workers and shop and market sales workers
6. ผู้ปฏิบัติงานที่มีฝีมือในด้านเกษตร และการประมง	-	-	-	-	-	-	-	-	-	-	-	6. Skilled agricultural and fishery workers
7. ผู้ปฏิบัติงานด้านความสามารถทางฝีมือ และธุรกิจบริการที่เกี่ยวข้อง	-	-	-	723	-	-	-	-	-	-	-	7. Craft and related trades workers
8. ผู้ปฏิบัติการ โรงงานและเครื่องจักร และผู้ใช้ปฏิบัติงานด้านการประกอบ อาชีพขั้นพื้นฐานต่างๆ ในด้านการขาย และการให้บริการ	-	-	-	675	-	-	-	-	-	-	-	8. Plant and machine operators and assemblers
9. อาชีพขั้นพื้นฐานต่างๆ ในด้านการขาย และการให้บริการ	-	-	-	736	-	-	-	-	-	-	-	9. Elementary occupations
10. พนักงานซึ่งมิได้จำแนกไว้ในหมวดอื่น	-	-	-	-	-	-	-	-	-	-	-	10. Workers not classifiable by occupation

ตารางที่ 13 จำนวนผู้ว่างงาน ที่เคยทำงานมาก่อน จำแนกตามอาชีพที่ทำงานครั้งสุดท้าย อุตสาหกรรมที่ทำงานครั้งสุดท้าย และเพศ กรุงเทพมหานคร (ต่อ)

TABLE 13 UNEMPLOYED PERSONS, EVER WORKED BY LAST OCCUPATION, LAST INDUSTRY AND SEX , BANGKOK METROPOLIS (Contd.)

ไตรมาสที่ 4/2550 : Quarter 4/2007

หน่วยนับคน : Person

อาชีพที่ทำงานครั้งสุดท้าย	อุตสาหกรรมที่ทำงานครั้งสุดท้าย (ต่อ) Last Industry (Contd.)										LAST OCCUPATION	
	สื่อกลางทางการเงิน Financial intermediation	อสังหาริมทรัพย์และการให้เช่า Real estate & Renting	บริหารราชการและป้องกันประเทศ Public administration & Defence	การศึกษา Education	ด้านสุขภาพและสังคมสงเคราะห์ Health & Social work	บริการชุมชนสังคม Other community & Social work	ครัวเรือนส่วนตัว Private households	องค์กรระหว่างประเทศ Extra-territorial organizations	ไม่ทราบ Unknown			
<b>ชาย</b>	495	-	-	-	-	-	-	-	-	726	-	<b>MALE</b>
1. ผู้ปฏิบัติงานนอกนิตยสาร ข้าราชการระดับอาวุโสและผู้จัดการ	-	-	-	-	-	-	-	-	-	-	-	1. Legislators, senior officials and managers
2. ผู้ประกอบวิชาชีพด้านต่างๆ	-	-	-	-	-	-	-	-	-	-	-	2. Professionals
3. ผู้ประกอบวิชาชีพด้านเทคนิคสาขาต่างๆ และอาชีพที่เกี่ยวข้อง	-	-	-	-	-	-	-	-	-	-	-	3. Technicians and associate professionals
4. เสมียน	495	-	-	-	-	-	-	-	-	-	-	4. Clerks
5. พนักงานบริการและพนักงานในร้านค้าและตลาด	-	-	-	-	-	-	-	-	-	-	-	5. Service workers and shop and market sales workers
6. ผู้ปฏิบัติงานที่มีฝีมือในด้านเกษตรกรรมและกรุปรม	-	-	-	-	-	-	-	-	-	-	-	6. Skilled agricultural and fishery workers
7. ผู้ปฏิบัติงานด้านคมนาคมทางรถไฟมีและธุรกิจการค้าที่เกี่ยวข้อง	-	-	-	-	-	-	-	-	-	-	-	7. Craft and related trades workers
8. ผู้ปฏิบัติการโรงงานและเครื่องจักรและผู้ปฏิบัติงานด้านการประกอบ	-	-	-	-	-	-	-	-	-	726	-	8. Plant and machine operators and assemblers
9. อาชีพขั้นพื้นฐานต่างๆ ในด้านการขายและการให้บริการ	-	-	-	-	-	-	-	-	-	-	-	9. Elementary occupations
10. คนงานซึ่งมิได้จำแนกไว้ในหมวดอื่น	-	-	-	-	-	-	-	-	-	-	-	10. Workers not classifiable by occupation
<b>หญิง</b>	1,000	-	-	-	-	-	-	-	-	-	-	<b>FEMALE</b>
1. ผู้ปฏิบัติงานนอกนิตยสาร ข้าราชการระดับอาวุโสและผู้จัดการ	-	-	-	-	-	-	-	-	-	-	-	1. Legislators, senior officials and managers
2. ผู้ประกอบวิชาชีพด้านต่างๆ	-	-	-	-	-	-	-	-	-	-	-	2. Professionals
3. ผู้ประกอบวิชาชีพด้านเทคนิคสาขาต่างๆ และอาชีพที่เกี่ยวข้อง	1,000	-	-	-	-	-	-	-	-	-	-	3. Technicians and associate professionals
4. เสมียน	-	-	-	-	-	-	-	-	-	-	-	4. Clerks
5. พนักงานบริการและพนักงานในร้านค้าและตลาด	-	-	-	-	-	-	-	-	-	-	-	5. Service workers and shop and market sales workers
6. ผู้ปฏิบัติงานที่มีฝีมือในด้านเกษตรกรรมและการประมง	-	-	-	-	-	-	-	-	-	-	-	6. Skilled agricultural and fishery workers
7. ผู้ปฏิบัติงานด้านคมนาคมทางรถไฟมีและธุรกิจการค้าที่เกี่ยวข้อง	-	-	-	-	-	-	-	-	-	-	-	7. Craft and related trades workers
8. ผู้ปฏิบัติการโรงงานและเครื่องจักรและผู้ปฏิบัติงานด้านการประกอบ	-	-	-	-	-	-	-	-	-	-	-	8. Plant and machine operators and assemblers
9. อาชีพขั้นพื้นฐานต่างๆ ในด้านการขายและการให้บริการ	-	-	-	-	-	-	-	-	-	-	-	9. Elementary occupations
10. คนงานซึ่งมิได้จำแนกไว้ในหมวดอื่น	-	-	-	-	-	-	-	-	-	-	-	10. Workers not classifiable by occupation

ตารางที่ 14 จำนวนลูกจ้าง อับหมตามค่าจ้างเฉลี่ย ผลประโยชน์อื่นๆ ที่ได้รับ อุตสาหกรรม และเพศ กรุงเทพมหานคร  
TABLE 14 EMPLOYEE BY AVERAGE WAGE, FRINGE BENEFIT, INDUSTRY AND SEX, BANGKOK METROPOLIS

ไตรมาสที่ 4:2550 : Quarter 4:2007

หน่วยเป็นพัน : In Thousands

อุตสาหกรรม	จำนวนลูกจ้าง Total Employee	ค่าจ้างเฉลี่ย Average Wage	ลูกจ้างที่ได้รับผลประโยชน์อื่นๆ Employee Receive Fringe Benefit						INDUSTRY		
			ได้รับเป็นเงิน In Cash			ได้รับเป็นสิ่งของ In Kind					
			โบนัส Bonus	ค่าล่วงเวลา Overtime	เงินอื่นๆ Other Income	อาหาร Food	เครื่องแต่งกาย Clothes	ที่อยู่อาศัย Housing		อื่นๆ Others	
<b>ยอดรวม</b>	<b>2,633.8</b>	<b>14,109.2</b>	<b>4.2</b>	<b>168.6</b>	<b>175.8</b>	<b>196.4</b>	<b>17.9</b>	<b>242.2</b>	<b>24.8</b>	<b>TOTAL</b>	
1. เภยศกรรม การค้าสัตว์ และการป่าไม้	8.0	7,210.3	-	-	-	-	-	1.1	-	-	1. Agriculture, hunting and forestry
2. การประมง	1.2	3,000.0	-	-	-	-	-	-	-	-	2. Fishing
3. การทำเหมืองแร่ และเหมืองหิน	0.3	5,000.0	-	-	-	-	-	-	-	-	3. Mining and quarrying
4. การผลิต	686.5	11,753.9	1.5	76.4	31.0	18.5	3.8	43.2	1.7	1.7	4. Manufacturing
5. การไฟฟ้า ก๊าซ และการประปา	5.1	27,038.3	-	-	-	-	-	-	-	-	5. Electricity, gas and water supply
6. การก่อสร้าง	165.2	12,788.7	-	8.2	2.2	4.4	1.5	28.7	2.1	2.1	6. Construction
7. การขนส่ง การขายปลีก การซ่อมแซมยานยนต์ รถจักรยานยนต์ ของใช้ส่วนบุคคล และของใช้ ในครัวเรือน	450.6	12,819.3	0.4	22.3	32.5	18.8	6.4	34.8	5.6	5.6	7. Wholesale and retail trade, repair of motor vehicles motorcycles and personal and household goods
8. โรงแรม และภัตตาคาร	143.7	8,684.1	0.3	8.1	27.9	58.0	-	16.2	-	-	8. Hotel and restaurants
9. การขนส่ง สถานที่เก็บสินค้า และการคมนาคม	178.6	20,081.1	-	13.3	11.7	1.2	1.4	18.4	2.9	2.9	9. Transport, storage and communication
10. การเป็นสื่อกลางทางการเงิน	143.2	25,052.2	-	3.2	7.9	-	-	-	-	1.8	10. Financial intermediation
11. กิจกรรมด้านอสังหาริมทรัพย์ การให้เช่า และกิจกรรมทางธุรกิจ	235.7	14,453.9	-	16.9	4.6	4.3	2.4	7.7	3.2	3.2	11. Real estate, renting and business activities
12. การบริหารราชการ และการป้องกันประเทศ รวมทั้งการประกันสังคมภาคบังคับ	179.0	20,173.2	0.9	7.9	25.5	1.5	0.5	6.7	-	-	12. Public administration and defence, compulsory social security
13. การศึกษา	111.7	18,058.2	-	1.4	3.2	2.7	0.6	4.6	0.5	0.5	13. Education
14. งานด้านสุขภาพ และงานสังคมสงเคราะห์	79.6	15,330.1	1.2	4.8	5.9	0.6	0.5	0.7	0.3	0.3	14. Health and social work
15. กิจกรรมด้านบริการชุมชน สังคม และการบริการ ส่วนบุคคลอื่นๆ	101.1	11,729.4	-	4.4	18.3	4.1	-	5.0	1.0	1.0	15. Other community, social and personal service activity
16. ลูกจ้างในครัวเรือนส่วนบุคคล	113.8	6,405.8	-	1.3	4.1	82.3	0.8	75.1	5.8	5.8	16. Private households with employed persons
17. องค์การระหว่างประเทศและองค์การต่างประเทศ อื่นๆ และสมาชิก	-	-	-	-	-	-	-	-	-	-	17. Extra-territorial organizations and bodies
18. ไม่ทราบ	30.7	13,465.2	-	0.4	0.9	-	-	-	-	-	18. Unknown

ตารางที่ 14 จำนวนผู้จ้าง จำนวนค่าจ้างเฉลี่ย คนรับประโยชน์ที่ได้รับ อุตสาหกรรม และเพศ กรุงเทพมหานคร  
TABLE 14 EMPLOYEE BY AVERAGE WAGE, FRINGE BENEFIT, INDUSTRY AND SEX BANGKOK METROPOLIS

อุตสาหกรรม Industry	จำนวนผู้จ้าง Total Employee	ค่าจ้างเฉลี่ย Average Wage	สิ่งที่ได้รับเป็นเงินสด Employee Receive Fringe Benefit				ค่าจ้างเฉลี่ย Average Wage	อุตสาหกรรม Industry		
			สิ่งที่ได้รับเป็นเงิน In Cash							
			โบนัส Bonus	ล่วงเวลา Overtime	เงินอื่นๆ Other Income	อาหาร Food			เสื้อผ้า Clothes	ที่อยู่อาศัย Housing
<b>ชาย</b>	<b>1,313.3</b>	<b>15,452.7</b>	<b>1.8</b>	<b>92.6</b>	<b>105.6</b>	<b>53.3</b>	<b>11.3</b>	<b>110.7</b>	<b>13.0</b>	<b>MALE</b>
1. เกษตรกรรม การล่าสัตว์และการป่าไม้	3.7	5,541.7	-	-	-	-	-	-	-	1. Agriculture, hunting and forestry
2. การประมง	1.2	3,000.0	-	-	-	-	-	-	-	2. Fishing
3. การทำเหมืองแร่ และเหมืองหิน	-	-	-	-	-	-	-	-	-	3. Mining and quarrying
4. การผลิต	342.0	13,743.5	0.5	35.2	20.4	12.3	2.3	31.3	1.7	4. Manufacturing
5. การไฟฟ้า ก๊าซ และการประปา	2.4	23,483.8	-	-	-	-	-	-	-	5. Electricity, gas and water supply
6. การก่อสร้าง	128.8	13,497.6	-	7.1	2.2	1.7	1.5	23.9	2.1	6. Construction
7. การขนส่ง การขายปลีก การซ่อมแซมยานยนต์ รถจักรยานยนต์ ของใช้ส่วนบุคคล และของใช้ ในครัวเรือน	255.6	12,777.7	0.4	14.7	22.5	9.6	4.5	20.4	3.9	7. Wholesale and retail trade, repair of motor vehicles motorcycles and personal and household goods
8. โรงแรม และภัตตาคาร	55.0	9,419.5	-	4.1	13.5	21.7	-	1.8	-	8. Hotel and restaurants
9. การขนส่ง สถานพักผ่อนสันทนาการ และการคมนาคม	116.0	20,347.7	-	12.6	10.1	1.2	1.4	16.9	2.3	9. Transport, storage and communication
10. การเป็นสื่อกลางการเงิน	68.7	25,152.2	-	2.1	4.2	-	-	-	0.6	10. Financial intermediation
11. กิจกรรมด้านสังคม วัฒนธรรม กีฬา และการบริการ ส่วนบุคคลอื่นๆ	107.8	14,251.9	-	11.0	4.1	2.3	1.6	1.6	1.7	11. Real estate, renting and business activities
12. การบริหารราชการ และการซื้อ-จ้างประเทศ รวมทั้งการประกันสังคมภาคบังคับ	91.5	23,170.4	0.9	3.0	19.6	0.3	-	6.7	-	12. Public administration and defence, compulsory social security
13. การศึกษา	39.2	19,116.8	-	-	0.3	0.7	-	2.5	-	13. Education
14. งานด้านสุขภาพ และงานสังคมสงเคราะห์	17.5	20,196.4	-	-	0.9	-	-	0.7	-	14. Health and social work
15. กิจกรรมด้านบริการชุมชน สังคม และการบริการ ส่วนบุคคลอื่นๆ	50.1	14,353.2	-	2.5	6.5	0.8	-	2.1	-	15. Other community, social and personal service activity
16. ธุรกิจไม่ครัวเรือนส่วนบุคคล	14.5	9,156.5	-	-	1.1	2.9	-	2.8	0.6	16. Private households with employed persons
17. องค์การระหว่างประเทศขององค์การต่างประเทศ อื่นๆ และสมาชิก	-	-	-	-	-	-	-	-	-	17. Extra-territorial organizations and bodies
18. ไม่ทราบ	19.4	15,105.5	-	0.4	0.4	-	-	-	-	18. Unknown
<b>หญิง</b>	<b>1,320.5</b>	<b>12,773.0</b>	<b>2.4</b>	<b>76.0</b>	<b>70.2</b>	<b>143.1</b>	<b>6.5</b>	<b>131.6</b>	<b>11.9</b>	<b>FEMALE</b>
1. เกษตรกรรม การล่าสัตว์ และการป่าไม้	4.3	8,673.1	-	-	-	-	-	1.1	-	1. Agriculture, hunting and forestry
2. การประมง	-	-	-	-	-	-	-	-	-	2. Fishing
3. การทำเหมืองแร่ และเหมืองหิน	0.3	5,000.0	-	-	-	-	-	-	-	3. Mining and quarrying
4. การผลิต	344.6	9,779.3	1.0	41.2	10.6	6.2	1.4	11.9	-	4. Manufacturing
5. การไฟฟ้า ก๊าซ และการประปา	2.7	30,253.5	-	-	-	-	-	-	-	5. Electricity, gas and water supply
6. การก่อสร้าง	36.4	10,280.4	-	1.1	-	2.7	-	4.8	-	6. Construction
7. การขนส่ง การขายปลีก การซ่อมแซมยานยนต์ รถจักรยานยนต์ ของใช้ส่วนบุคคล และของใช้ ในครัวเรือน	195.0	12,873.7	-	7.6	10.1	9.2	1.9	14.5	1.7	7. Wholesale and retail trade, repair of motor vehicles motorcycles and personal and household goods
8. โรงแรม และภัตตาคาร	88.7	8,228.1	0.3	4.1	14.4	36.4	-	14.4	-	8. Hotel and restaurants
9. การขนส่ง สถานพักผ่อนสันทนาการ และการคมนาคม	62.6	19,857.3	-	0.7	1.6	-	-	1.4	0.5	9. Transport, storage and communication
10. การเป็นสื่อกลางการเงิน	74.5	24,960.0	-	1.2	3.7	-	-	-	1.2	10. Financial intermediation
11. กิจกรรมด้านสังคม วัฒนธรรม กีฬา และการบริการ ส่วนบุคคลอื่นๆ	128.0	14,623.9	-	5.9	0.6	2.1	0.8	6.1	1.4	11. Real estate, renting and business activities
12. การบริหารราชการ และการซื้อ-จ้างประเทศ รวมทั้งการประกันสังคมภาคบังคับ	87.5	17,037.0	-	4.9	6.0	1.3	0.5	-	-	12. Public administration and defence, compulsory social security
13. การศึกษา	72.5	17,486.6	-	1.4	2.9	2.0	0.6	2.1	0.5	13. Education
14. งานด้านสุขภาพ และงานสังคมสงเคราะห์	62.0	13,954.1	1.2	4.8	5.1	0.6	0.5	-	0.3	14. Health and social work
15. กิจกรรมด้านบริการชุมชน สังคม และการบริการ ส่วนบุคคลอื่นๆ	51.0	9,155.2	-	1.9	11.8	3.4	-	2.9	1.0	15. Other community, social and personal service activity
16. ธุรกิจไม่ครัวเรือนส่วนบุคคล	99.3	6,004.2	-	1.3	3.0	79.4	0.8	72.4	5.2	16. Private households with employed persons
17. องค์การระหว่างประเทศขององค์การต่างประเทศ อื่นๆ และสมาชิก	-	-	-	-	-	-	-	-	-	17. Extra-territorial organizations and bodies
18. ไม่ทราบ	11.3	10,636.1	-	-	0.5	-	-	-	-	18. Unknown

ตารางที่ 15 จำนวนลูกจ้างเอกชน ชั้นนอกตามค่าจ้างเฉลี่ย ของประชาชนที่ได้รับอุตสาหกรรม และเพศ กรุงเทพมหานคร

TABLE 15 PRIVATE EMPLOYEE BY AVERAGE WAGE, FRINGE BENEFIT, INDUSTRY AND SEX, BANGKOK METROPOLIS

ไตรมาสที่ 4:2550 : Quarter 4:2007

หน่วยเป็นพัน : In Thousands

อุตสาหกรรม Industry	จำนวน ลูกจ้างเอกชน Total Private Employee	ค่าจ้างเฉลี่ย Average Wage	ลูกจ้างเอกชนที่ได้รับผลประโยชน์อื่น ๆ Private Employee Receive Fringe Benefit						INDUSTRY	
			ได้รับเป็นเงิน In Cash			ได้รับเป็นสิ่งของ In Kind			ที่อยู่อาศัย Housing	อื่นๆ Others
			โบนัส Bonus	ค่าล่วงเวลา Overtime	เงินอื่นๆ Other Income	อาหาร Food	เครื่องแต่งกาย Clothes			
<b>ยอดรวม</b>	<b>2,224.6</b>	<b>12,799.2</b>	<b>2.1</b>	<b>152.6</b>	<b>134.0</b>	<b>194.2</b>	<b>16.4</b>	<b>219.0</b>	<b>23.4</b>	<b>TOTAL</b>
1. เกษตรกรรม การล่าสัตว์ และการป่าไม้	7.0	5,357.9	-	-	-	-	-	1.1	-	1. Agriculture, hunting and forestry
2. การประมง	1.2	3,000.0	-	-	-	-	-	-	-	2. Fishing
3. การทำเหมืองแร่ และเหมืองหิน	0.3	5,000.0	-	-	-	-	-	-	-	3. Mining and quarrying
4. การผลิต	683.4	11,692.0	1.5	76.4	31.0	18.5	3.8	43.2	1.7	4. Manufacturing
5. การไฟฟ้า ก๊าซ และการประปา	0.9	20,000.0	-	-	-	-	-	-	-	5. Electricity, gas and water supply
6. การก่อสร้าง	160.9	12,614.3	-	8.2	1.6	4.4	1.5	27.2	2.1	6. Construction
7. การขนส่ง การขายปลีก การซ่อมแซมยานยนต์ รถจักรยานยนต์ ของใช้ส่วนบุคคล และของใช้ ในครัวเรือน	449.7	12,825.0	0.4	22.3	32.5	18.8	6.4	34.8	5.6	7. Wholesale and retail trade, repair of motor vehicles motorcycles and personal and household goods
8. โรงแรม และภัตตาคาร	143.7	8,684.1	0.3	8.1	27.9	58.0	-	16.2	-	8. Hotel and restaurants
9. การขนส่ง สถานที่เก็บสินค้า และการคมนาคม	114.5	16,409.7	-	7.7	6.9	1.2	1.0	4.2	1.7	9. Transport, storage and communication
10. การเงิน ต่อกองทุนการเงิน	124.4	23,505.3	-	3.2	7.4	-	-	-	1.8	10. Financial intermediation
11. กิจกรรมอื่นซึ่งหาริมทรัพย์ การให้เช่า และกิจการทางธุรกิจ	232.1	14,209.6	-	16.9	3.9	4.3	2.4	7.7	3.2	11. Real estate, renting and business activities
12. การบริหารราชการ และการป้องกันประเทศ รวมทั้งการประกันสังคมภาคบังคับ	0.6	9,500.0	-	-	0.6	-	-	-	-	12. Public administration and defence, compulsory social security
13. การศึกษา	45.3	13,270.0	-	1.4	-	2.0	0.6	3.8	0.5	13. Education
14. งานด้านสุขภาพ และงานสังคมสงเคราะห์	47.5	14,108.7	-	4.8	4.5	0.6	-	0.7	-	14. Health and social work
15. กิจกรรมด้านบริการชุมชน สังคม และการบริการ ส่วนบุคคลอื่นๆ	75.1	12,273.3	-	1.9	12.8	4.1	-	5.0	1.0	15. Other community, social and personal service activity
16. ลูกจ้างในครัวเรือนส่วนบุคคล	113.8	6,405.8	-	1.3	4.1	82.3	0.8	75.1	5.8	16. Private households with employed persons
17. องค์การระหว่างประเทศและองค์การต่างประเทศ อื่นๆ และสมาชิก	-	-	-	-	-	-	-	-	-	17. Extra-territorial organizations and bodies
18. ไม่ทราบ	24.4	14,370.2	-	0.4	0.9	-	-	-	-	18. Unknown

ตารางที่ 15 จำนวนผู้จ้างงาน อัมหมอดานค่าจ้างเฉลี่ย ผลประโยชน์ที่ได้รับ จุดสาธารณและเพศ กรุงเทพมหานคร

TABLE 15 PRIVATE EMPLOYEE BY AVERAGE WAGE, FRINGE BENEFIT, INDUSTRY AND SEX - BANGKOK METROPOLIS

อุตสาหกรรม Industry	จำนวนผู้จ้าง งาน Total Private Employee	ผู้จ้างงานที่ได้รับผลประโยชน์ Private Employee Receive Fringe Benefit										อุตสาหกรรม Industry
		ได้รับเป็นเงิน In Cash					ได้รับเป็นสิ่งของ In Kind					
		ค่าจ้างเฉลี่ย Average Wage	โบนัส Bonus	ค่าล่วงเวลา Overtime	เงินอื่นๆ Other Income	อาหาร Food	เครื่องแต่งกาย Clothes	ที่อยู่อาศัย Housing	อื่นๆ Others			
<b>ชาย</b>	<b>1,102.5</b>	<b>13,972.2</b>	<b>0.9</b>	<b>83.0</b>	<b>77.4</b>	<b>53.1</b>	<b>10.9</b>	<b>88.4</b>	<b>12.3</b>	<b>MALE</b>		
1. เกษตรกรรม การล่าสัตว์ และการป่าไม้	3.7	5,541.7	-	-	-	-	-	-	-	1. Agriculture, hunting and forestry		
2. การประมง	1.2	3,000.0	-	-	-	-	-	-	-	2. Fishing		
3. การขุดเหมืองแร่ และเหมืองหิน	-	-	-	-	-	-	-	-	-	3. Mining and quarrying		
4. การผลิต	339.8	13,646.7	0.5	35.2	20.4	12.3	2.3	31.3	1.7	4. Manufacturing		
5. การไฟฟ้า, ก๊าซ และการประปา	-	-	-	-	-	-	-	-	-	5. Electricity, gas and water supply		
6. การก่อสร้าง	124.5	13,297.1	-	7.1	1.6	1.7	1.5	22.4	2.1	6. Construction		
7. การขนส่ง, การขายปลีก, การซ่อมแซมยานยนต์ รถจักรยานยนต์ ของใช้ส่วนบุคคล และของใช้ ในครัวเรือน	255.6	12,777.7	0.4	14.7	22.5	9.6	4.5	20.4	3.9	7. Wholesale and retail trade, repair of motor vehicles motorcycles and personal and household goods		
8. โรงแรมและภัตตาคาร	55.0	9,419.5	-	4.1	13.5	21.7	-	1.8	-	8. Hotel and restaurants		
9. การขนส่ง, สานที่เก็บสินค้า และการคมนาคม	71.2	15,959.2	-	7.5	6.3	1.2	1.0	3.7	1.7	9. Transport, storage and communication		
10. การเป็นสื่อกลางทางการเงิน	60.9	23,817.5	-	2.1	3.7	-	-	0.7	-	10. Financial intermediation		
11. กิจกรรมต่อเนื่องกับบริษัท การให้เช่า และกิจกรรมทางธุรกิจ	105.0	13,733.9	-	11.0	3.4	2.3	1.6	1.6	1.7	11. Real estate, renting and business activities		
12. การบริหารราชการ และการป้องกันประเทศ รวมทั้งการประกันสังคมภาคบังคับ	0.6	9,500.0	-	-	0.6	-	-	-	-	12. Public administration and defence, compulsory social security		
13. การศึกษา	11.7	13,605.2	-	-	-	0.7	-	1.7	-	13. Education		
14. งานด้านสุขภาพ และงานสังคมสงเคราะห์	8.9	18,337.5	-	-	-	-	-	0.7	-	14. Health and social work		
15. กิจกรรมด้านบริการชุมชน สังคม และการบริการ ส่วนบุคคลอื่นๆ	33.5	16,442.6	-	1.0	4.0	0.8	-	2.1	-	15. Other community, social and personal service activity		
16. ธุรกิจไม่หวังผลตอบแทน 17. องค์การระหว่างประเทศและองค์การต่างประเทศ อื่นๆ และสมาชิก	14.5	9,156.5	-	-	1.1	2.9	-	2.8	0.6	16. Private households with employed persons 17. Extraterritorial organizations and bodies		
18. ไม่ทราบ	16.5	16,014.6	-	0.4	0.4	-	-	-	-	18. Unknown		
<b>หญิง</b>	<b>1,122.1</b>	<b>11,646.7</b>	<b>1.2</b>	<b>69.6</b>	<b>56.6</b>	<b>141.1</b>	<b>5.5</b>	<b>130.6</b>	<b>11.1</b>	<b>FEMALE</b>		
1. เกษตรกรรม การล่าสัตว์ และการป่าไม้	3.2	5,146.6	-	-	-	-	-	1.1	-	1. Agriculture, hunting and forestry		
2. การประมง	-	-	-	-	-	-	-	-	-	2. Fishing		
3. การขุดเหมืองแร่ และเหมืองหิน	0.3	5,000.0	-	-	-	-	-	-	-	3. Mining and quarrying		
4. การผลิต	343.6	9,759.0	1.0	41.2	10.6	6.2	1.4	11.9	-	4. Manufacturing		
5. การไฟฟ้า, ก๊าซ และการประปา	0.9	20,000.0	-	-	-	-	-	-	-	5. Electricity, gas and water supply		
6. การก่อสร้าง	36.4	10,280.4	-	1.1	-	2.7	-	4.8	-	6. Construction		
7. การขนส่ง, การขายปลีก, การซ่อมแซมยานยนต์ รถจักรยานยนต์ ของใช้ส่วนบุคคล และของใช้ ในครัวเรือน	194.1	12,887.3	-	7.6	10.1	9.2	1.9	14.5	1.7	7. Wholesale and retail trade, repair of motor vehicles motorcycles and personal and household goods		
8. โรงแรมและภัตตาคาร	88.7	8,228.1	0.3	4.1	14.4	36.4	-	14.4	-	8. Hotel and restaurants		
9. การขนส่ง, สานที่เก็บสินค้า และการคมนาคม	43.3	17,150.9	-	0.2	0.6	-	-	0.5	-	9. Transport, storage and communication		
10. การเป็นสื่อกลางทางการเงิน	63.5	23,205.6	-	1.2	3.7	-	-	-	1.2	10. Financial intermediation		
11. กิจกรรมต่อเนื่องกับบริษัท การให้เช่า และกิจกรรมทางธุรกิจ	127.1	14,602.6	-	5.9	0.6	2.1	0.8	6.1	1.4	11. Real estate, renting and business activities		
12. การบริหารราชการ และการป้องกันประเทศ รวมทั้งการประกันสังคมภาคบังคับ	-	-	-	-	-	-	-	-	-	12. Public administration and defence, compulsory social security		
13. การศึกษา	33.7	13,153.8	-	1.4	-	1.2	0.6	2.1	0.5	13. Education		
14. งานด้านสุขภาพ และงานสังคมสงเคราะห์	38.6	13,136.2	-	4.8	4.5	0.6	-	-	-	14. Health and social work		
15. กิจกรรมด้านบริการชุมชน สังคม และการบริการ ส่วนบุคคลอื่นๆ	41.7	8,921.8	-	0.9	8.8	3.4	-	2.9	1.0	15. Other community, social and personal service activity		
16. ธุรกิจไม่หวังผลตอบแทน 17. องค์การระหว่างประเทศและองค์การต่างประเทศ อื่นๆ และสมาชิก	99.3	6,004.2	-	1.3	3.0	79.4	0.8	72.4	5.2	16. Private households with employed persons 17. Extraterritorial organizations and bodies		
18. ไม่ทราบ	7.9	10,929.8	-	-	0.5	-	-	-	-	18. Unknown		

ไตรมาสที่ 4:2550 : Quarter 4/2007

หน่วยนับพัน : in Thousands







ตารางที่ 17 จำนวนลูกจ้างอันตกตามอาชีพ ระดับของรายได้ และเพศ กรุงเทพมหานคร

TABLE 17 EMPLOYEE BY OCCUPATION, INCOME CLASS AND SEX, BANGKOK METROPOLIS

ไตรมาสที่ 4:2550 : Quarter 4:2007

หน่วยนับพัน : In Thousands

ระดับของรายได้	อาชีพ Occupation										TOTAL	INCOME CLASS
	รวม	ผู้บัญญัติกฎหมาย และ ผู้จัดการ Legislators & Managers	วิชาชีพ ด้านต่างๆ Professional	วิชาชีพ ด้านเทคนิค Technicians	เสมียน Clerks	พนักงาน บริการ Service Workers	ด้านการเกษตร และประมง Agricultural & Fishery	ด้านกรรมกร และช่างฝีมือ Craft & Related trades	ผู้ปฏิบัติงาน โรงงานเครื่องจักร Plant & Machine operators	อาชีพพื้นฐานต่างๆ Elementary occupations		
ยอดรวม	2,713.9	166.7	303.5	396.2	323.6	359.4	13.5	377.7	376.6	370.6	26.1	
ต่ำกว่า 1,501 บาท	5.6	-	-	-	-	2.3	-	0.7	0.6	2.0	-	Less than 1,501 Baht
1,501 - 2,500 บาท	10.4	-	-	-	-	2.7	-	1.7	1.4	4.6	-	1,501 - 2,500 Baht
2,501 - 3,500 บาท	26.2	-	0.5	0.9	0.3	7.5	1.2	5.2	0.7	9.9	-	2,501 - 3,500 Baht
3,501 - 4,500 บาท	78.0	-	-	2.5	0.3	19.2	2.2	12.9	4.6	36.3	-	3,501 - 4,500 Baht
4,501 - 5,500 บาท	346.0	0.7	0.7	10.1	10.3	50.0	5.0	55.3	108.3	103.8	1.8	4,501 - 5,500 Baht
5,501 - 6,500 บาท	332.6	-	0.7	9.5	27.5	60.4	3.0	65.0	62.2	103.3	1.1	5,501 - 6,500 Baht
6,501 - 7,500 บาท	250.8	-	4.2	13.4	33.3	57.0	-	49.4	54.1	39.5	-	6,501 - 7,500 Baht
7,501 - 10,000 บาท	624.7	8.5	27.2	94.1	119.1	100.8	1.1	114.9	98.4	56.0	4.6	7,501 - 10,000 Baht
10,001 - 15,000 บาท	339.7	10.5	50.5	97.8	63.3	25.7	1.0	47.8	28.2	9.9	5.1	10,001 - 15,000 Baht
15,001 - 20,000 บาท	224.1	17.4	63.7	74.2	32.4	13.1	-	10.3	10.4	1.6	0.9	15,001 - 20,000 Baht
20,001 - 30,000 บาท	170.9	36.1	53.5	38.4	19.5	11.6	-	7.7	1.3	0.4	2.5	20,001 - 30,000 Baht
มากกว่า 30,000 บาท	224.8	82.3	82.1	41.4	10.8	3.0	-	2.5	2.0	-	0.8	More than 30,000 Baht
ไม่ทราบ	80.1	11.4	20.3	14.0	6.9	6.2	-	4.4	4.4	3.3	9.3	Unknown

ตารางที่ 17 จำนวนผู้จ้าง ขึ้นตามอาชีพ ระดับของรายได้ และเพศ กรุงเทพมหานคร

TABLE 17 EMPLOYEE BY OCCUPATION, INCOME CLASS AND SEX, BANGKOK METROPOLIS

ไตรมาสที่ 4/2550 : Quarter 4/2007

หน่วยนับพัน : In Thousands

ระดับของรายได้	อาชีพ Occupation										รวม	INCOME CLASS
	ผู้บัญญัติกฎหมาย และ ผู้จัดการ Legislators & Managers	วิชาชีพ ด้านต่างๆ Professional	วิชาชีพ ด้านเทคนิค Technicians	เสมียน Clerks	พนักงาน บริกร Service Workers	ด้านการเกษตร และประมง Agricultural & Fishery	ด้านความ สามารถพิเศษ Craft & Related trades	ผู้ปฏิบัติงาน โรงงานเครื่องจักร Plant & Machine operators	อาชีพอื่น ฐานต่างๆ Elementary occupations	พนักงานซึ่งมิได้แยกไว้ ในหมวดอื่น Not classifiable		
<b>ชาย</b>	<b>1,353.5</b>	<b>139.7</b>	<b>159.9</b>	<b>111.7</b>	<b>167.0</b>	<b>7.7</b>	<b>286.3</b>	<b>254.7</b>	<b>118.5</b>	<b>11.3</b>	<b>MALE</b>	
ต่ำกว่า 1,501 บาท	0.6	-	-	-	-	-	-	0.6	-	-	Less than 1,501 Baht	
1,501 - 2,500 บาท	4.0	-	-	-	1.9	-	0.2	0.7	1.3	-	1,501 - 2,500 Baht	
2,501 - 3,500 บาท	8.7	0.5	-	-	3.2	1.2	0.4	0.7	2.7	-	2,501 - 3,500 Baht	
3,501 - 4,500 บาท	24.4	-	-	-	8.0	2.2	6.6	2.6	5.1	-	3,501 - 4,500 Baht	
4,501 - 5,500 บาท	135.8	0.7	2.7	4.9	14.6	1.8	33.5	50.7	25.3	1.0	4,501 - 5,500 Baht	
5,501 - 6,500 บาท	155.4	-	2.4	11.0	25.3	1.2	46.7	33.3	34.4	1.1	5,501 - 6,500 Baht	
6,501 - 7,500 บาท	134.2	-	2.3	8.7	30.2	-	36.4	38.1	16.5	-	6,501 - 7,500 Baht	
7,501 - 10,000 บาท	343.0	3.6	33.5	41.6	49.2	1.1	93.9	86.5	23.4	0.8	7,501 - 10,000 Baht	
10,001 - 15,000 บาท	175.6	5.2	43.6	18.3	11.8	0.2	44.7	25.0	5.5	2.1	10,001 - 15,000 Baht	
15,001 - 20,000 บาท	106.4	8.3	27.9	14.6	9.0	-	9.9	9.7	1.6	0.5	15,001 - 20,000 Baht	
20,001 - 30,000 บาท	91.8	22.8	18.8	7.8	6.5	-	7.7	1.3	0.4	1.1	20,001 - 30,000 Baht	
มากกว่า 30,000 บาท	133.3	50.2	23.5	2.8	2.5	-	2.5	2.0	-	0.8	More than 30,000 Baht	
ไม่ทราบ	40.2	5.9	5.2	1.9	5.0	-	4.1	3.6	2.4	3.9	Unknown	
<b>หญิง</b>	<b>1,360.4</b>	<b>70.1</b>	<b>236.3</b>	<b>211.9</b>	<b>192.4</b>	<b>5.8</b>	<b>91.4</b>	<b>121.9</b>	<b>252.1</b>	<b>14.7</b>	<b>FEMALE</b>	
ต่ำกว่า 1,501 บาท	5.0	-	-	-	2.3	-	0.7	-	2.0	-	Less than 1,501 Baht	
1,501 - 2,500 บาท	6.4	-	-	-	0.8	-	1.5	0.8	3.3	-	1,501 - 2,500 Baht	
2,501 - 3,500 บาท	17.4	-	0.9	0.3	4.3	-	4.8	-	7.2	-	2,501 - 3,500 Baht	
3,501 - 4,500 บาท	53.6	-	2.5	0.3	11.2	-	6.4	2.0	31.3	-	3,501 - 4,500 Baht	
4,501 - 5,500 บาท	210.2	-	7.4	5.3	35.4	3.2	21.9	57.6	78.6	0.8	4,501 - 5,500 Baht	
5,501 - 6,500 บาท	177.2	-	7.0	16.4	35.1	1.8	18.3	28.9	68.9	-	5,501 - 6,500 Baht	
6,501 - 7,500 บาท	116.6	-	11.2	24.6	26.8	-	13.0	15.9	23.0	-	6,501 - 7,500 Baht	
7,501 - 10,000 บาท	281.7	4.9	60.7	77.5	51.6	-	21.1	11.9	32.6	3.8	7,501 - 10,000 Baht	
10,001 - 15,000 บาท	164.1	5.3	54.2	45.0	13.9	0.8	3.1	3.2	4.4	3.1	10,001 - 15,000 Baht	
15,001 - 20,000 บาท	117.7	9.1	46.4	17.7	4.1	-	0.5	0.7	-	0.4	15,001 - 20,000 Baht	
20,001 - 30,000 บาท	79.1	13.3	19.7	11.7	5.1	-	-	-	-	1.3	20,001 - 30,000 Baht	
มากกว่า 30,000 บาท	91.5	32.1	17.9	8.0	0.4	-	-	-	-	-	More than 30,000 Baht	
ไม่ทราบ	39.9	5.5	8.7	5.0	1.3	-	0.3	0.8	0.9	5.4	Unknown	

ตารางที่ 18 จำนวนลูกจ้าง อำนวยตามอุตสาหกรรม ระดับของรายได้ และเพศ กรุงเทพมหานคร  
TABLE 18 EMPLOYEE BY INDUSTRY, INCOME CLASS AND SEX, BANGKOK METROPOLIS

ไตรมาสที่ 4/2550 : Quarter 4/2007

หน่วยเป็นพัน : In Thousands

ระดับของรายได้	อุตสาหกรรม Industry											TOTAL
	รวม	เกษตรกรรม	การประมง	เหมืองแร่ เหมืองหิน	การผลิต	ไฟฟ้า ก๊าซ และประปา	การก่อสร้าง	การขายส่ง การขายปลีก	โรงแรม และภัตตาคาร	การขนส่ง	INCOME CLASS	
Total	Agriculture	Fishing	Mining & Quarrying	Manufacturing	Electric, Gas & Water supply	Construction	Wholesale & Retail trade	Hotels & Restaurants	Transport & Communi- cation			
ยอดรวม	2,713.9	8.0	1.2	0.3	698.9	5.1	165.6	462.1	148.0	183.4		
ต่ำกว่า 1,501 บาท	5.6	-	-	-	0.7	-	-	2.6	1.8	-	Less than 1,501 Baht	
1,501 - 2,500 บาท	10.4	-	-	-	4.2	-	-	0.3	1.8	-	1,501 - 2,500 Baht	
2,501 - 3,500 บาท	26.2	-	1.2	-	4.8	-	0.7	4.8	4.0	0.4	2,501 - 3,500 Baht	
3,501 - 4,500 บาท	78.0	2.2	-	-	15.8	-	3.1	8.5	11.5	-	3,501 - 4,500 Baht	
4,501 - 5,500 บาท	346.0	2.6	-	0.3	166.5	-	17.4	42.8	26.2	5.3	4,501 - 5,500 Baht	
5,501 - 6,500 บาท	332.6	1.5	-	-	103.2	-	33.8	56.6	30.2	13.5	5,501 - 6,500 Baht	
6,501 - 7,500 บาท	250.8	-	-	-	71.0	-	11.5	47.3	11.9	13.4	6,501 - 7,500 Baht	
7,501 - 10,000 บาท	624.7	0.7	-	-	149.1	0.5	46.6	123.4	40.2	44.8	7,501 - 10,000 Baht	
10,001 - 15,000 บาท	339.7	-	-	-	73.5	-	22.5	76.5	6.1	19.6	10,001 - 15,000 Baht	
15,001 - 20,000 บาท	224.1	1.0	-	-	34.9	2.3	9.3	39.4	4.4	30.1	15,001 - 20,000 Baht	
20,001 - 30,000 บาท	170.9	-	-	-	24.4	1.5	10.5	17.9	2.2	25.3	20,001 - 30,000 Baht	
มากกว่า 30,000 บาท	224.8	-	-	-	38.5	0.9	9.9	30.5	3.3	26.2	More than 30,000 Baht	
ไม่ทราบ	80.1	-	-	-	12.4	-	0.3	11.5	4.3	4.9	Unknown	

ตารางที่ 18 จำนวนลูกจ้าง จำนวนคนอุตสาหกรรม ระดับของรายได้และเพศ กรุงเทพมหานคร (ต่อ)

TABLE 18 EMPLOYEE BY INDUSTRY, INCOME CLASS AND SEX, BANGKOK METROPOLIS (Contd.)

ไตรมาสที่ 4/2550 : Quarter 4/2007

หน่วยนับพัน : in Thousands

ระดับของรายได้	อุตสาหกรรม (ต่อ) Industry (Contd.)										รวม
	สื่อกลางทางการเงิน Financial intermediation	อสังหาริมทรัพย์ และเช่า Real estate & Renting	บริหารราชการ และป้องกันประเทศ Public adminis- tration & Defence	การศึกษา Education	ด้านสุขภาพและ สังคม Health & Social work	บริการ ชุมชน Other community & Social	ลูกจ้างในครัว- เรือนส่วนบุคคล Private households with employed persons	องค์กร ระหว่างประเทศ Extra-territorial organizations	ไม่ทราบ	INCOME CLASS	
ทั้งหมด	154.9	240.6	185.3	119.4	82.2	104.5	114.6	-	-	39.8	TOTAL
ต่ำกว่า 1,501 บาท	-	-	-	-	-	0.5	-	-	-	-	Less than 1,501 Baht
1,501 - 2,500 บาท	-	-	1.3	-	0.5	0.9	1.5	-	-	-	1,501 - 2,500 Baht
2,501 - 3,500 บาท	-	1.5	0.9	0.5	0.3	3.4	3.7	-	-	-	2,501 - 3,500 Baht
3,501 - 4,500 บาท	-	2.2	5.8	3.8	2.1	6.0	17.1	-	-	-	3,501 - 4,500 Baht
4,501 - 5,500 บาท	1.2	32.8	4.6	5.5	3.6	14.0	22.1	-	-	1.0	4,501 - 5,500 Baht
5,501 - 6,500 บาท	2.9	26.2	7.1	5.3	7.7	15.0	28.0	-	-	1.8	5,501 - 6,500 Baht
6,501 - 7,500 บาท	5.2	25.9	18.2	7.9	9.1	14.3	14.5	-	-	0.7	6,501 - 7,500 Baht
7,501 - 10,000 บาท	29.3	52.3	33.4	23.0	18.1	23.6	23.6	-	-	16.1	7,501 - 10,000 Baht
10,001 - 15,000 บาท	27.1	32.3	28.7	19.9	15.3	11.2	1.8	-	-	5.3	10,001 - 15,000 Baht
15,001 - 20,000 บาท	19.7	25.0	27.3	15.1	9.7	2.6	0.9	-	-	2.6	15,001 - 20,000 Baht
20,001 - 30,000 บาท	21.4	18.2	20.1	16.7	5.7	3.8	0.6	-	-	2.8	20,001 - 30,000 Baht
มากกว่า 30,000 บาท	36.5	19.4	31.6	14.1	7.6	6.0	-	-	-	0.5	More than 30,000 Baht
ไม่ทราบ	11.7	4.8	6.3	7.8	2.6	3.4	0.9	-	-	9.2	Unknown

ตารางที่ 18 จำนวนผู้จ้าง อันเนตตามอุตสาหกรรม ระดับของรายได้ และเพศ กรุงเทพมหานคร  
TABLE 18 EMPLOYEE BY INDUSTRY, INCOME CLASS AND SEX, BANGKOK METROPOLIS

ไตรมาสที่ 4:2550 - Quarter 4:2007

หน่วยนับพัน : in Thousands

ระดับของรายได้	อุตสาหกรรม Industry											การขนส่ง Transport Communi- cation	INCOME CLASS
	รวม Total	เกษตรกรรม Agriculture	การประมง Fishing	เหมืองแร่ เหมืองหิน Mining & Quarrying	การผลิต Manufacturing	ไฟฟ้า ก๊าซ และประปา Electric, Gas & Water supply	การก่อสร้าง Construction	การขายปลีก Wholesale & Retail trade	โรงแรม และภัตตาคาร Hotels & Restaurants	การขนส่ง	การขนส่ง		
<b>ชาย</b>	<b>1,353.5</b>	<b>3.7</b>	<b>1.2</b>	<b>-</b>	<b>349.2</b>	<b>2.4</b>	<b>129.2</b>	<b>261.9</b>	<b>56.9</b>	<b>120.2</b>	<b>MALE</b>		
ต่ำกว่า 1,501 บาท	0.6	-	-	-	-	-	-	0.6	-	-	Less than 1,501 Baht		
1,501 - 2,500 บาท	4.0	-	-	-	1.9	-	-	0.3	0.9	-	1,501 - 2,500 Baht		
2,501 - 3,500 บาท	8.7	-	1.2	-	0.7	-	-	1.6	0.6	0.4	2,501 - 3,500 Baht		
3,501 - 4,500 บาท	24.4	2.2	-	-	5.5	-	2.5	3.9	3.1	-	3,501 - 4,500 Baht		
4,501 - 5,500 บาท	135.8	0.3	-	-	66.8	-	14.4	24.2	8.0	4.7	4,501 - 5,500 Baht		
5,501 - 6,500 บาท	155.4	0.6	-	-	46.1	-	23.5	30.0	10.5	10.0	5,501 - 6,500 Baht		
6,501 - 7,500 บาท	134.2	-	-	-	37.0	-	10.1	30.1	6.0	9.2	6,501 - 7,500 Baht		
7,501 - 10,000 บาท	343.0	0.7	-	-	78.2	-	38.9	74.8	17.8	28.0	7,501 - 10,000 Baht		
10,001 - 15,000 บาท	175.6	-	-	-	41.2	-	13.7	45.3	3.0	12.2	10,001 - 15,000 Baht		
15,001 - 20,000 บาท	106.4	-	-	-	23.7	0.9	6.9	17.8	2.4	17.6	15,001 - 20,000 Baht		
20,001 - 30,000 บาท	91.8	-	-	-	15.5	1.5	10.1	10.1	1.7	16.7	20,001 - 30,000 Baht		
มากกว่า 30,000 บาท	133.3	-	-	-	25.6	-	8.8	17.1	1.0	17.0	More than 30,000 Baht		
ไม่ทราบ	40.2	-	-	-	7.2	-	0.3	6.4	1.9	4.2	Unknown		
<b>หญิง</b>	<b>1,360.4</b>	<b>4.3</b>	<b>-</b>	<b>0.3</b>	<b>349.7</b>	<b>2.7</b>	<b>36.4</b>	<b>200.2</b>	<b>91.1</b>	<b>63.3</b>	<b>FEMALE</b>		
ต่ำกว่า 1,501 บาท	5.0	-	-	-	0.7	-	-	2.0	1.8	-	Less than 1,501 Baht		
1,501 - 2,500 บาท	6.4	-	-	-	2.3	-	-	-	0.9	-	1,501 - 2,500 Baht		
2,501 - 3,500 บาท	17.4	-	-	-	4.1	-	0.7	3.3	3.5	-	2,501 - 3,500 Baht		
3,501 - 4,500 บาท	53.6	-	-	-	10.3	-	0.7	4.6	8.3	-	3,501 - 4,500 Baht		
4,501 - 5,500 บาท	210.2	2.3	-	0.3	99.8	-	3.0	18.6	18.2	0.5	4,501 - 5,500 Baht		
5,501 - 6,500 บาท	177.2	1.0	-	-	57.1	-	10.3	26.6	19.7	3.5	5,501 - 6,500 Baht		
6,501 - 7,500 บาท	116.6	-	-	-	34.0	-	1.4	17.2	5.9	4.2	6,501 - 7,500 Baht		
7,501 - 10,000 บาท	281.7	-	-	-	70.9	0.5	7.8	48.6	22.5	16.8	7,501 - 10,000 Baht		
10,001 - 15,000 บาท	164.1	-	-	-	32.3	-	8.8	31.3	3.2	7.4	10,001 - 15,000 Baht		
15,001 - 20,000 บาท	117.7	1.0	-	-	11.2	1.3	2.4	21.6	2.0	12.5	15,001 - 20,000 Baht		
20,001 - 30,000 บาท	79.1	-	-	-	9.0	-	0.5	7.8	0.5	8.5	20,001 - 30,000 Baht		
มากกว่า 30,000 บาท	91.5	-	-	-	12.9	0.9	1.1	13.5	2.3	9.2	More than 30,000 Baht		
ไม่ทราบ	39.9	-	-	-	5.2	-	-	5.2	2.4	0.7	Unknown		

ตารางที่ 18 จำนวนผู้จ้าง จำนวนคนอุตสาหกรรม ระดับของรายได้ และเพศ กรุงเทพมหานคร (ต่อ)  
TABLE 18 EMPLOYEE BY INDUSTRY, INCOME CLASS AND SEX, BANGKOK METROPOLIS (Contd.)

ไตรมาสที่ 4/2550 : Quarter 4/2007

หน่วยนับพัน : In Thousands

ระดับของรายได้	อุตสาหกรรม (ต่อ) Industry (Contd.)										MALE	FEMALE
	สื่อกลางทางการเงิน Financial Intermediation	อสังหาริมทรัพย์ และเช่า Real estate & Renting	บริหารราชการ และป้องกันประเทศ Public administration & Defence	การศึกษา Education	ด้านสุขภาพและ สังคมสงเคราะห์ Health & Social work	บริกร ชุมชนสังคม Other community & Social	ผู้จ้างในครัว- เรือนส่วนบุคคล Private households with employed persons	องค์กร ระหว่างประเทศ Extra-territorial organizations	ไม่ทราบ	INCOME CLASS		
<b>ชาย</b>	<b>73.2</b>	<b>110.3</b>	<b>94.2</b>	<b>40.8</b>	<b>19.4</b>	<b>51.6</b>	<b>15.1</b>	-	-	<b>24.3</b>		
ต่ำกว่า 1,501 บาท	-	-	-	-	-	-	-	-	-	-	Less than 1,501 Baht	
1,501 - 2,500 บาท	-	-	-	-	0.5	0.5	-	-	-	-	1,501 - 2,500 Baht	
2,501 - 3,500 บาท	-	1.0	-	0.5	-	2.9	-	-	-	-	2,501 - 3,500 Baht	
3,501 - 4,500 บาท	-	-	3.2	1.4	-	2.6	-	-	-	-	3,501 - 4,500 Baht	
4,501 - 5,500 บาท	-	7.1	2.4	0.9	0.7	4.8	0.4	-	-	1.0	4,501 - 5,500 Baht	
5,501 - 6,500 บาท	0.5	15.5	5.4	1.1	1.1	5.7	3.5	-	-	1.8	5,501 - 6,500 Baht	
6,501 - 7,500 บาท	2.7	19.6	7.8	2.7	0.8	5.5	2.5	-	-	0.2	6,501 - 7,500 Baht	
7,501 - 10,000 บาท	18.1	25.6	19.4	7.8	4.9	14.2	6.3	-	-	8.5	7,501 - 10,000 Baht	
10,001 - 15,000 บาท	14.2	12.8	13.1	8.9	3.5	5.1	0.4	-	-	2.4	10,001 - 15,000 Baht	
15,001 - 20,000 บาท	5.8	8.8	12.2	3.6	1.4	2.2	0.9	-	-	2.2	15,001 - 20,000 Baht	
20,001 - 30,000 บาท	8.1	8.4	7.8	6.0	0.7	1.9	0.6	-	-	2.8	20,001 - 30,000 Baht	
มากกว่า 30,000 บาท	19.4	8.9	20.3	6.1	4.0	4.7	-	-	-	0.5	More than 30,000 Baht	
ไม่ทราบ	4.5	2.6	2.7	1.6	1.8	1.5	0.6	-	-	4.9	Unknown	
<b>หญิง</b>	<b>81.8</b>	<b>130.2</b>	<b>91.1</b>	<b>78.6</b>	<b>62.8</b>	<b>52.9</b>	<b>99.5</b>	-	-	<b>15.5</b>		
ต่ำกว่า 1,501 บาท	-	-	-	-	-	-	-	-	-	-	Less than 1,501 Baht	
1,501 - 2,500 บาท	-	-	1.3	-	-	0.4	1.5	-	-	-	1,501 - 2,500 Baht	
2,501 - 3,500 บาท	-	0.5	0.9	-	0.3	0.5	3.7	-	-	-	2,501 - 3,500 Baht	
3,501 - 4,500 บาท	-	2.2	2.6	2.4	2.1	3.4	17.1	-	-	-	3,501 - 4,500 Baht	
4,501 - 5,500 บาท	1.2	25.7	2.2	4.6	2.9	9.2	21.6	-	-	-	4,501 - 5,500 Baht	
5,501 - 6,500 บาท	2.4	10.7	1.7	4.1	6.5	9.3	24.4	-	-	-	5,501 - 6,500 Baht	
6,501 - 7,500 บาท	2.5	6.3	10.4	5.2	8.3	8.8	12.1	-	-	0.4	6,501 - 7,500 Baht	
7,501 - 10,000 บาท	11.1	26.7	14.1	15.2	13.3	9.4	17.3	-	-	7.6	7,501 - 10,000 Baht	
10,001 - 15,000 บาท	12.9	19.4	15.6	10.9	11.8	6.1	1.5	-	-	2.9	10,001 - 15,000 Baht	
15,001 - 20,000 บาท	13.9	16.2	15.2	11.5	8.3	0.4	-	-	-	0.3	15,001 - 20,000 Baht	
20,001 - 30,000 บาท	13.3	9.9	12.2	10.7	5.0	1.9	-	-	-	-	20,001 - 30,000 Baht	
มากกว่า 30,000 บาท	17.2	10.5	11.3	8.0	3.6	1.3	-	-	-	-	More than 30,000 Baht	
ไม่ทราบ	7.3	2.3	3.6	6.1	0.8	1.9	0.2	-	-	4.3	Unknown	



ภาคที่ ๑

## ตารางสถิติ

### ภาคกลาง

- ตารางที่ 1 จำนวนประชากร จำแนกตามกลุ่มอายุ สถานภาพแรงงาน และ เพศ
- ตารางที่ 2 จำนวนประชากรอายุ 15 ปี ขึ้นไป จำแนกตามสถานภาพสมรส สถานภาพแรงงาน และ เพศ
- ตารางที่ 3 จำนวนประชากรอายุ 15 ปีขึ้นไป จำแนกตามระดับการศึกษาที่สำเร็จ สถานภาพแรงงาน และ เพศ
- ตารางที่ 4 ผู้มีงานทำ จำแนกตามระดับการศึกษาที่สำเร็จ อาชีพ และ เพศ
- ตารางที่ 5 ผู้มีงานทำ จำแนกตามระดับการศึกษาที่สำเร็จ อุตสาหกรรม และ เพศ
- ตารางที่ 6 ผู้มีงานทำ จำแนกตามสถานภาพการทำงาน อาชีพ และ เพศ
- ตารางที่ 7 ผู้มีงานทำ จำแนกตามสถานภาพการทำงาน อุตสาหกรรมและ เพศ
- ตารางที่ 8 ผู้มีงานทำ จำแนกตามอาชีพ จำนวนชั่วโมงทำงานต่อสัปดาห์ การมีเวลาเหลือพอที่จะทำงานเพิ่มขึ้น และ เพศ
- ตารางที่ 9 ผู้มีงานทำ จำแนกตามอุตสาหกรรม จำนวนชั่วโมงทำงานต่อสัปดาห์ การมีเวลาเหลือพอที่จะทำงานเพิ่มขึ้น และ เพศ
- ตารางที่ 10 ผู้มีงานทำ จำแนกตามสถานภาพการทำงาน จำนวนชั่วโมงทำงานต่อสัปดาห์ การมีเวลาเหลือพอที่จะทำงานเพิ่มขึ้น และ เพศ
- ตารางที่ 11 ผู้มีงานทำ จำแนกตามกลุ่มอายุ ชั่วโมงการทำงานต่อสัปดาห์ การมีเวลาเหลือพอที่จะทำงานเพิ่มขึ้น และ เพศ
- ตารางที่ 12 จำนวนผู้ว่างงาน ที่หางานทำ จำแนกตามระยะเวลาที่หางานทำ ระดับการศึกษาที่สำเร็จ และ เพศ
- ตารางที่ 13 จำนวนผู้ว่างงาน ที่เคยทำงานมาก่อน จำแนกอาชีพที่ทำครั้งสุดท้าย อุตสาหกรรมที่ทำครั้งสุดท้าย และ เพศ
- ตารางที่ 14 ลูกจ้าง จำแนกตามค่าจ้างเฉลี่ย ผลประโยชน์อื่นๆ ที่ได้รับ อุตสาหกรรม และ เพศ
- ตารางที่ 15 ลูกจ้างเอกชน จำแนกตามค่าจ้างเฉลี่ย ผลประโยชน์อื่นๆ ที่ได้รับ อุตสาหกรรม และ เพศ
- ตารางที่ 16 ลูกจ้างรัฐบาล จำแนกตามค่าจ้างเฉลี่ย ผลประโยชน์อื่นๆ ที่ได้รับ อุตสาหกรรม และ เพศ
- ตารางที่ 17 ลูกจ้าง จำแนกตาม อาชีพ ระดับของรายได้ และ เพศ
- ตารางที่ 18 ลูกจ้าง จำแนกตาม อุตสาหกรรม ระดับของรายได้ และ เพศ

ตารางที่ 1 จำนวนประชากร อื่นนอกตามกลุ่มอายุ สถานภาพแรงงาน และเพศ ภาคกลาง  
TABLE 1 POPULATION BY AGE GROUP, LABOR FORCE STATUS AND SEX, CENTRAL REGION

<sup>1</sup>ไตรมาสที่ 4/2550 : Quarter 4/2007

หน่วยนับพัน : In Thousands

สถานภาพแรงงาน	รวม	กลุ่มอายุ									LABOR FORCE STATUS	
		<15	15-19	20-24	25-29	30-34	35-39	40-49	50-59	>= 60	TOTAL	Total Labor Force
ยอดรวม	16,134.6	3,193.8	1,208.4	1,348.0	1,519.0	1,577.9	1,464.0	2,493.1	1,654.4	1,676.0		
กำลังแรงงานรวม	9,624.3	-	364.9	1,031.3	1,372.4	1,437.4	1,324.7	2,208.8	1,308.9	575.9		
1. กำลังแรงงานปัจจุบัน	9,616.1	-	364.5	1,030.7	1,370.5	1,435.4	1,324.7	2,208.6	1,306.8	574.8		
1.1 ผู้มีงานทำ	9,487.0	-	342.6	989.4	1,349.7	1,421.2	1,313.7	2,194.8	1,300.8	574.7		1.1 Employed
- ทำงาน	9,415.2	-	340.9	984.5	1,342.1	1,415.1	1,306.8	2,177.4	1,282.9	565.5		- At work
- ไม่ทำงานแต่มีงานประจำ	71.8	-	1.8	4.9	7.7	6.1	6.9	17.4	17.9	9.2		- With job but not at work
1.2 ผู้ว่างงาน	129.1	-	21.9	41.3	20.7	14.2	11.1	13.8	6.1	0.1		1.2 Unemployed
- หางานทำ	26.9	-	5.6	7.6	4.3	3.1	3.6	1.7	1.0	-		- Looking for work
- ไม่หางานทำพร้อมที่จะทำงาน	102.3	-	16.2	33.7	16.4	11.1	7.5	12.2	5.1	0.1		- Not looking/available for work
2. กำลังแรงงานที่รอฤดูกาล	8.2	-	0.4	0.5	2.0	2.0	-	0.2	2.0	1.1		2. Seasonally inactive labor force
ผู้ไม่อยู่ในกำลังแรงงาน	3,316.5	-	843.5	316.7	146.6	140.5	139.3	284.3	345.6	1,100.1		Persons not in Labor Force
1. ทำงานบ้าน	1,131.0	-	60.7	112.7	105.6	110.8	112.2	221.9	236.3	170.7		1. Household work
2. เรียนหนังสือ	907.2	-	735.2	157.1	14.1	0.7	0.1	-	-	-		2. Studies
3. ยังเด็ก/ชรา/ไม่สามารถทำงานได้	1,046.6	-	16.4	16.9	16.0	19.2	21.9	46.0	56.3	853.9		3. Too young/old/incapable of work
4. อื่น ๆ	231.7	-	31.2	30.0	10.9	9.7	5.0	16.4	53.0	75.6		4. Others
ผู้มีอายุต่ำกว่า 15 ปี	3,193.8	3,193.8	-	-	-	-	-	-	-	-		Persons under 15 years of age

ตารางที่ 1 จำนวนประชากร ชั้นกลางตามอายุ สถานภาพแรงงาน และเพศ ภาคกลาง  
Table 1 POPULATION BY AGE GROUP, LABOR FORCE STATUS ADN SEX, CENTRAL REGION

รวม	กลุ่มอายุ							LABOR FORCE STATUS			
	<15	15-19	20-24	25-29	30-34	35-39	40-49		50-59	>=60	
ชาย											
Total	7,885.2	1,631.1	617.5	688.0	770.4	784.8	705.0	1,179.8	777.2	731.4	MALE
กำลังแรงงานรวม	5,133.4	-	223.9	575.6	735.7	765.6	682.9	1,130.9	696.1	322.6	Total Labor Force
1. กำลังแรงงานปัจจุบัน	5,127.9	-	223.5	575.1	733.8	764.0	682.9	1,130.9	695.6	322.1	1. Current labor force
1.1 ผู้จ้างทำ	5,049.0	-	208.8	550.1	720.7	757.6	676.3	1,121.9	691.7	322.0	1.1 Employed
- ทำงาน	5,009.9	-	207.1	549.6	717.1	755.0	672.5	1,112.1	679.4	317.1	- At work
- ไม่ทำงานเต็มงานประจำ	39.1	-	1.7	0.4	3.6	2.6	3.8	9.8	12.3	4.9	- With job but not at work
1.2 ผู้ว่างงาน	78.8	-	14.7	25.0	13.1	6.4	6.6	9.0	3.9	0.1	1.2 Unemployed
- หางานทำ	16.8	-	2.9	4.6	3.7	1.2	2.4	1.1	1.0	-	- Looking for work
- ไม่หางานทำพร้อมที่จะทำงาน	62.1	-	11.9	20.4	9.4	5.2	4.2	7.9	2.9	0.1	- Not looking/available for work
2. กำลังแรงงานที่ออกนอก	5.5	-	0.4	0.5	2.0	1.6	-	-	0.6	0.5	2. Seasonally inactive labor force
ผู้ไม่อยู่ในกำลังแรงงาน	1,120.7	-	393.5	112.4	34.7	19.2	22.1	48.9	81.0	408.8	Persons not in Labor Force
1. ทำงานบ้าน	58.2	-	5.7	5.1	5.0	2.7	2.5	9.6	14.3	13.2	1. Household work
2. เรียนหนังสือ	444.0	-	357.4	76.9	9.5	0.2	0.0	-	-	-	2. Studies
3. ยังศึกษา/ไม่สามารถทำงานได้	459.9	-	10.9	8.5	13.7	12.6	16.0	28.3	29.7	340.2	3. Too young/old/incapable of work
4. อื่น ๆ	158.6	-	19.6	21.9	6.5	3.7	3.5	11.0	37.0	55.4	4. Others
ผู้ถือสัญชาติต่าง 15 ปี	1,631.1	1,631.1	-	-	-	-	-	-	-	-	Persons under 15 years of age
หญิง											
Total	8,249.5	1,562.7	590.9	660.0	748.6	793.1	759.0	1,313.4	877.3	944.6	FEMALE
กำลังแรงงานรวม	4,490.9	-	141.0	455.7	636.7	671.8	641.8	1,078.0	612.7	253.3	Total Labor Force
1. กำลังแรงงานปัจจุบัน	4,486.2	-	141.0	455.7	636.7	671.4	641.8	1,077.7	611.3	252.7	1. Current labor force
1.1 ผู้จ้างทำ	4,437.9	-	133.9	439.4	629.1	663.6	637.4	1,072.9	609.1	252.7	1.1 Employed
- ทำงาน	4,405.2	-	133.8	434.9	625.0	660.1	634.3	1,065.3	603.5	248.4	- At work
- ไม่ทำงานเต็มงานประจำ	32.7	-	0.1	4.5	4.1	3.5	3.1	7.6	5.6	4.3	- With job but not at work
1.2 ผู้ว่างงาน	50.3	-	7.1	16.3	7.6	7.8	4.4	4.8	2.2	-	1.2 Unemployed
- หางานทำ	10.1	-	2.8	3.1	0.7	1.8	1.2	0.6	-	-	- Looking for work
- ไม่หางานทำพร้อมที่จะทำงาน	40.2	-	4.4	13.3	7.0	5.9	3.2	4.2	2.2	-	- Not looking/available for work
2. กำลังแรงงานที่ออกนอก	2.7	-	-	-	-	0.5	-	0.2	1.5	0.6	2. Seasonally inactive labor force
ผู้ไม่อยู่ในกำลังแรงงาน	2,195.8	-	450.0	204.3	111.9	121.2	117.2	235.4	264.5	691.3	Persons not in Labor Force
1. ทำงานบ้าน	1,072.8	-	55.0	107.6	100.6	108.1	109.7	212.3	222.0	157.4	1. Household work
2. เรียนหนังสือ	463.2	-	377.8	80.2	4.6	0.5	0.0	-	-	-	2. Studies
3. ยังศึกษา/ไม่สามารถทำงานได้	586.8	-	5.5	8.4	2.4	6.6	5.9	17.7	26.5	513.7	3. Too young/old/incapable of work
4. อื่น ๆ	73.1	-	11.6	8.1	4.3	6.0	1.5	5.4	16.0	20.2	4. Others
ผู้ถือสัญชาติต่าง 15 ปี	1,562.7	1,562.7	-	-	-	-	-	-	-	-	Persons under 15 years of age

ไตรมาสที่ 4/2550 : Quarter 4/2007

หน่วยนับพัน : In Thousands

ตารางที่ 2 จำนวนประชากรอายุ 15 ปีขึ้นไป จำแนกตามสถานภาพสมรส สถานภาพแรงงาน และเพศ ภาคกลาง

TABLE 2 POPULATION 15 YEARS AND OVER BY MARITAL STATUS, LABOR FORCE STATUS AND SEX, CENTRAL REGION

ไตรมาสที่ 4/2550 - Quarter-4/2007

หน่วยนับพัน : In Thousands

สถานภาพแรงงาน	รวม Total	เคยสมรส Ever-Married				LABOR FORCE STATUS		
		โสด Single	สมรส Married	หม้าย Widowed	หย่า Divorced		ไม่ทราบ Unknown	
ยอดรวม	12,940.8	3,378.6	8,175.9	866.1	185.0	332.7	2.5	TOTAL
กำลังแรงงาน	9,624.3	2,202.6	6,664.6	322.9	158.0	273.9	2.3	Total Labor Force
1. กำลังแรงงานปัจจุบัน	9,616.1	2,200.8	6,658.2	322.9	158.0	273.9	2.3	1. Current labor force
1.1 ผู้มีงานทำ	9,487.0	2,136.2	6,600.8	321.6	156.1	270.1	2.3	1.1 Employed
- ทำงาน	9,415.2	2,125.5	6,546.1	317.7	154.0	269.5	2.3	- At work
- ไม่ทำงานแต่มีงานประจำ	71.8	10.6	54.7	3.9	2.1	0.5	-	- With job but not at work
1.2 ผู้ว่างงาน	129.1	64.6	57.4	1.4	1.9	3.8	-	1.2 Unemployed
- หางานทำ	26.9	12.4	14.2	-	-	0.2	-	- Looking for work
- ไม่หางานทำพร้อมที่จะทำงาน	102.3	52.2	43.2	1.4	1.9	3.6	-	- Not looking/available for work
2. กำลังแรงงานที่รอฤดูกาล	8.2	1.8	6.4	-	-	-	-	2. Seasonally inactive labor force
ผู้ไม่อยู่ในกำลังแรงงาน	3,316.5	1,175.9	1,511.3	543.2	27.0	58.9	0.2	Persons not in Labor Force
1. ทำงานบ้าน	1,131.0	75.1	907.0	111.1	11.7	26.1	-	1. Household work
2. เรียนหนังสือ	907.2	890.5	15.3	-	-	1.4	-	2. Studies
3. ยัยเด็ก ทราย/ไม่สามารถทำงานได้	1,046.6	134.4	454.3	421.5	12.0	24.5	0.0	3. Too young/old/incapable of work
4. อื่นๆ	231.7	76.0	134.8	10.6	3.3	6.8	0.2	4. Others

ตารางที่ 2 จำนวนประชากรอายุ 15 ปีขึ้นไป จำแนกตามสถานภาพสมรส สถานภาพแรงงานและเพศ ภาคกลาง

TABLE 2 POPULATION 15 YEARS AND OVER BY MARITAL STATUS, LABOR FORCE STATUS AND SEX, CENTRAL REGION

สถานภาพแรงงาน	รวม						เพศชาย		เพศหญิง	
	Total	โสด Single	สมรส Married	หย่าร้าง Divorced	แยกกันอยู่ Separated	ไม่ทราบ Unknown	LABOR FORCE STATUS	MALE	LABOR FORCE STATUS	FEMALE
<b>ชาย</b>	<b>6,254.0</b>	<b>1,836.2</b>	<b>4,065.5</b>	<b>63.2</b>	<b>123.0</b>	<b>1.6</b>				
<b>กำลังแรงงาน</b>	<b>5,133.4</b>	<b>1,253.8</b>	<b>3,653.2</b>	<b>55.9</b>	<b>104.3</b>	<b>1.4</b>	<b>Total Labor Force</b>			
<b>1. กำลังแรงงานปัจจุบัน</b>	<b>5,127.9</b>	<b>1,251.9</b>	<b>3,649.6</b>	<b>55.9</b>	<b>104.3</b>	<b>1.4</b>	<b>1. Current labor force</b>			
1.1 ผู้จ้างทำ	5,049.0	1,208.8	3,618.0	54.4	102.3	1.4	1.1 Employed			
- ทำงาน	5,009.9	1,202.5	3,587.7	54.0	101.9	1.4	- At work			
- ไม่ทำงานแต่มีงานประจำ	39.1	6.3	30.3	0.4	0.4	-	- With job but not at work			
1.2 ผู้ว่างงาน	78.8	43.1	31.6	1.5	2.0	-	1.2 Unemployed			
- หางานทำ	16.8	7.6	9.1	-	0.1	-	- Looking for work			
- ไม่ทำงานที่พร้อมที่จะทำงาน	62.1	35.5	22.5	1.5	1.9	-	- Not looking/available for work			
<b>2. กำลังแรงงานที่ออกนอก</b>	<b>5.5</b>	<b>1.8</b>	<b>3.7</b>	<b>-</b>	<b>-</b>	<b>-</b>	<b>2. Seasonally inactive labor force</b>			
<b>ผู้ไม่อยู่ในกำลังแรงงาน</b>	<b>1,120.7</b>	<b>582.5</b>	<b>412.3</b>	<b>7.2</b>	<b>18.7</b>	<b>0.2</b>	<b>Persons not in Labor Force</b>			
1. ทำงานบ้าน	58.2	16.0	34.2	0.7	1.6	-	1. Household work			
2. เรียนหนังสือ	444.0	436.9	6.4	-	0.7	-	2. Studies			
3. ชังเด็ก สรร/ไม่สามารถทำงานได้	459.9	79.8	274.2	5.3	10.7	0.0	3. Too young/old/incapable of work			
4. อื่น ๆ	158.6	49.8	97.5	1.3	5.7	0.2	4. Others			
<b>หญิง</b>	<b>6,686.8</b>	<b>1,542.3</b>	<b>4,110.4</b>	<b>121.9</b>	<b>209.7</b>	<b>0.9</b>				
<b>กำลังแรงงาน</b>	<b>4,490.9</b>	<b>948.9</b>	<b>3,011.4</b>	<b>102.1</b>	<b>169.6</b>	<b>0.9</b>	<b>Total Labor Force</b>			
<b>1. กำลังแรงงานปัจจุบัน</b>	<b>4,488.2</b>	<b>948.9</b>	<b>3,008.7</b>	<b>102.1</b>	<b>169.6</b>	<b>0.9</b>	<b>1. Current labor force</b>			
1.1 ผู้จ้างทำ	4,437.9	927.4	2,982.8	101.7	167.8	0.9	1.1 Employed			
- ทำงาน	4,405.2	923.0	2,958.4	100.0	167.7	0.9	- At work			
- ไม่ทำงานแต่มีงานประจำ	32.7	4.4	24.4	1.7	0.1	-	- With job but not at work			
1.2 ผู้ว่างงาน	50.3	21.5	25.9	0.4	1.8	-	1.2 Unemployed			
- หางานทำ	10.1	4.8	5.2	-	0.1	-	- Looking for work			
- ไม่ทำงานที่พร้อมที่จะทำงาน	40.2	16.7	20.7	0.4	1.7	-	- Not looking/available for work			
<b>2. กำลังแรงงานที่ออกนอก</b>	<b>2.7</b>	<b>-</b>	<b>2.7</b>	<b>-</b>	<b>-</b>	<b>-</b>	<b>2. Seasonally inactive labor force</b>			
<b>ผู้ไม่อยู่ในกำลังแรงงาน</b>	<b>2,195.8</b>	<b>593.5</b>	<b>1,099.0</b>	<b>19.8</b>	<b>40.2</b>	<b>-</b>	<b>Persons not in Labor Force</b>			
1. ทำงานบ้าน	1,072.8	59.1	872.8	11.1	24.6	-	1. Household work			
2. เรียนหนังสือ	463.2	453.6	8.9	-	0.7	-	2. Studies			
3. ชังเด็ก สรร/ไม่สามารถทำงานได้	586.8	54.6	180.1	6.7	13.7	-	3. Too young/old/incapable of work			
4. อื่น ๆ	73.1	26.2	37.3	2.0	1.2	-	4. Others			

หน่วยนับ : 2,550 : Quarter 4/2007

นับเป็นพัน : In Thousands

ตารางที่ 3 จำนวนประชากรอายุ 15 ปีขึ้นไป จำแนกตามระดับการศึกษาที่สำเร็จ สถานภาพแรงงาน และเพศ ภาคกลาง  
 TABLE 3 POPULATION 15 YEARS AND OVER BY LEVEL OF EDUCATIONAL ATTAINMENT, LABOR FORCE STATUS AND SEX, CENTRAL REGION

ตามข้อ 4/2550 : Quarter 4/2007

สถานภาพแรงงาน	จำนวนประชากรอายุ 15 ปีขึ้นไป										รวม				LABOR FORCE STATUS
	รวม	ไม่มี การศึกษา	ต่ำกว่า ประถมศึกษา	ประถมศึกษา Elementary	ประถมศึกษา ต่ำกว่า	มัธยมศึกษา ตอนต้น	มัธยมศึกษาตอนปลาย			อุดมศึกษา			อื่นๆ <sup>1/</sup>	ไม่ทราบ	
							None	Less than Elementary	Elementary	Lower Secondary	General/ Academic	Vocational			
ยอดรวม	12,940.8	539.9	3,850.1	2,360.1	2,465.6	1,315.8	573.4	4.2	932.2	627.5	203.1	11.2	57.6	TOTAL	
กำลังแรงงานรวม	9,624.3	262.2	2,663.1	1,929.3	1,660.2	1,036.0	438.5	2.2	847.0	561.9	167.8	10.8	45.4	Total Labor Force	
1. กำลังแรงงานที่อยู่นิ่ง	9,616.1	261.7	2,660.3	1,929.3	1,655.3	1,036.0	438.5	2.2	847.0	561.9	167.8	10.8	45.4	1. Current labor force	
1.1 ผู้มีงานทำ	9,487.0	259.4	2,649.6	1,897.4	1,621.0	1,018.3	429.8	2.2	833.2	553.7	166.7	10.3	45.4	1.1 Employed	
- ทำงาน	9,415.2	255.5	2,616.0	1,884.2	1,610.1	1,014.6	428.4	2.2	831.8	552.1	164.8	10.3	45.2	- At work	
- ไม่ทำงานแต่มีงานประจำ	71.8	3.9	33.7	13.2	11.0	3.7	1.3	-	1.4	1.6	1.9	-	0.2	- With job but not at work	
1.2 ผู้ว่างงาน	129.1	2.3	10.6	31.8	34.3	17.7	8.7	-	13.8	8.2	1.1	0.5	-	1.2 Unemployed	
- ทนงทำ	26.9	0.3	0.6	8.3	6.7	4.3	1.2	-	2.0	3.4	0.2	-	-	- Looking for work	
- ไม่ทนงทำพร้อมที่จะทำงาน	102.3	2.0	10.1	23.5	27.6	13.4	7.5	-	11.8	4.8	1.0	0.5	-	- Not looking/available for work	
2. กำลังแรงงานที่รอฤดูกาล	8.2	0.4	2.9	-	4.9	-	-	-	-	-	-	-	-	2. Seasonally inactive labor force	
ผู้ไม่อยู่ในกำลังแรงงาน	3,316.5	277.8	1,187.0	430.9	805.4	279.8	134.9	2.1	85.2	65.6	35.3	0.4	12.2	Persons not in Labor Force	
1. ทำงานบ้าน	1,131.0	63.9	450.4	197.6	197.1	90.6	35.4	0.9	42.6	35.1	12.8	0.3	4.5	1. Household work	
2. เรียนหนังสือ	907.2	-	0.7	159.1	500.4	150.1	77.6	-	5.7	13.5	0.1	-	-	2. Studies	
3. ยังเด็ก หรือ ไม่สามารถทำงานได้	1,046.6	209.8	682.0	47.3	51.9	15.6	8.6	0.1	9.1	6.9	10.2	0.1	4.9	3. Too young/old/incapable of work	
4. อื่นๆ	231.7	4.1	53.9	26.9	56.0	23.5	13.3	1.0	27.8	10.2	12.2	-	2.9	4. Others	

<sup>1/</sup> รวมอาชีพระยะสั้น

ตารางที่ 3 จำนวนประชากรอายุ 15 ปีขึ้นไป จำแนกตามระดับการศึกษาที่ยังไม่ถึง สถานภาพแรงงานและเพศ ภาคกลาง

TABLE 3 POPULATION 15 YEARS AND OVER BY LEVEL OF EDUCATIONAL ATTAINMENT, LABOR FORCE STATUS AND SEX, CENTRAL REGION

ไตรมาสที่ 4/2550 : Quarter 4/2007

หน่วยนับพัน : in Thousands

สถานภาพแรงงาน	รวม	ไม่มี การศึกษา	ต่ำกว่า ประถมศึกษา	ประถม ศึกษา	มัธยมศึกษา ตอนต้น	มัธยมศึกษาตอนปลาย					อุดมศึกษา					อื่นๆ 1/	ไม่ทราบ	LABOR FORCE STATUS
						Upper Secondary Level		Higher Level			Upper Secondary Level		Higher Level					
						General/ Academic	Vocational	Teacher Training	Academic	Technical Education	Teacher Training	Others	Unknown					
ชาย	6,254.0	161.0	1,666.8	1,247.6	1,292.8	682.8	341.9	2.4	404.7	341.6	71.0	7.1	34.5		MALE			
กำลังแรงงานรวม	5,133.4	105.1	1,303.9	1,098.5	966.2	583.2	280.3	1.4	375.6	323.6	59.1	7.0	29.5		Total Labor Force			
1. กำลังแรงงานปัจจุบัน	5,127.9	105.1	1,302.8	1,098.5	961.8	583.2	280.3	1.4	375.6	323.6	59.1	7.0	29.5		I. Current labor force			
1.1 ผู้ว่างงาน	5,049.0	103.4	1,297.5	1,078.4	936.8	574.1	274.6	1.4	369.9	318.5	58.5	6.5	29.5		1.1 Employed			
- ทำงาน	5,009.9	101.4	1,278.0	1,071.2	931.6	572.7	273.9	1.4	369.4	317.3	57.3	6.5	29.3		- At work			
- ไม่ทำงานเต็มงานประจำ	39.1	2.0	19.5	7.2	5.2	1.4	0.6	-	0.5	1.3	1.2	-	0.2		- With job but not at work			
1.2 ผู้ว่างงาน	78.8	1.7	5.4	20.2	25.0	9.1	5.7	-	5.7	5.1	0.6	0.5	-		1.2 Unemployed			
- หางานทำ	16.8	-	0.6	6.4	4.4	1.1	1.0	-	0.5	2.9	-	-	-		- Looking for work			
- ไม่หางานทำพร้อมที่จะทำงาน	62.1	1.7	4.8	13.7	20.6	8.1	4.7	-	5.2	2.2	0.6	0.5	-		- Not looking/available for work			
2. กำลังแรงงานที่ออกจาก ผู้ไม่อยู่ในกำลังแรงงาน	5.5	-	1.0	-	4.4	-	-	-	-	-	-	-	-		2. Seasonally inactive labor force			
1,120.7	55.9	362.9	149.1	326.6	99.6	61.6	1.0	29.1	18.0	11.9	0.1	5.0		Persons not in Labor Force				
1. ทำงานบ้าน	58.2	2.6	23.9	8.2	11.4	4.9	2.3	0.4	3.6	0.9	-	-	-		1. Household work			
2. เรียนหนังสือ	444.0	-	0.4	89.0	235.3	68.5	41.7	-	1.5	7.6	0.1	-	-		2. Studies			
3. ชังเด็ก หรือ/ไม่สามารถทำงานได้	459.9	52.0	302.1	31.2	38.6	9.8	7.5	0.0	5.1	4.8	6.0	0.1	2.8		3. Too young/old/incapable of work			
4. อื่น ๆ	158.6	1.3	36.4	20.7	41.4	16.4	10.1	0.6	19.0	4.8	5.8	-	2.2		4. Others			
หญิง	6,686.8	379.0	2,183.3	1,112.5	1,172.9	633.0	231.5	1.9	527.5	285.9	132.1	4.1	23.1		FEMALE			
กำลังแรงงานรวม	4,490.9	157.1	1,359.2	830.8	694.0	452.8	158.2	0.8	471.4	238.3	108.7	3.8	15.9		Total Labor Force			
1. กำลังแรงงานปัจจุบัน	4,488.2	156.7	1,357.4	830.8	693.6	452.8	158.2	0.8	471.4	238.3	108.7	3.8	15.9		I. Current labor force			
1.1 ผู้ว่างงาน	4,437.9	156.0	1,352.2	819.1	684.3	444.2	155.2	0.8	463.2	235.2	108.2	3.8	15.9		1.1 Employed			
- ทำงาน	4,405.2	154.2	1,338.0	813.0	678.5	441.9	154.5	0.8	462.4	234.9	107.5	3.8	15.9		- At work			
- ไม่ทำงานเต็มงานประจำ	32.7	1.9	14.1	6.0	5.8	2.4	0.7	-	0.9	0.3	0.7	-	-		- With job but not at work			
1.2 ผู้ว่างงาน	50.3	0.6	5.2	11.7	9.3	8.6	3.0	-	8.1	3.2	0.5	-	-		1.2 Unemployed			
- หางานทำ	10.1	0.3	-	1.9	2.3	3.2	0.2	-	1.5	0.5	0.2	-	-		- Looking for work			
- ไม่หางานทำพร้อมที่จะทำงาน	40.2	0.3	5.2	9.8	7.0	5.4	2.8	-	6.7	2.7	0.3	-	-		- Not looking/available for work			
2. กำลังแรงงานที่ออกจาก ผู้ไม่อยู่ในกำลังแรงงาน	2.7	0.4	1.8	-	0.5	-	-	-	-	-	-	-	-		2. Seasonally inactive labor force			
2,195.8	221.9	824.1	281.8	478.8	180.2	73.3	1.1	56.1	47.6	23.4	0.3	7.3		Persons not in Labor Force				
1. ทำงานบ้าน	1,072.8	61.3	426.5	189.4	185.7	85.6	33.1	0.6	39.0	34.2	12.8	0.3	4.5		1. Household work			
2. เรียนหนังสือ	463.2	-	0.3	70.1	265.1	81.7	35.9	-	4.3	5.9	-	-	-		2. Studies			
3. ชังเด็ก หรือ/ไม่สามารถทำงานได้	586.8	157.8	379.9	16.2	13.3	5.8	1.1	0.1	4.1	2.1	4.2	0.1	2.1		3. Too young/old/incapable of work			
4. อื่น ๆ	73.1	2.7	17.4	6.2	14.7	7.1	3.2	0.4	8.8	5.4	6.4	-	0.7		4. Others			

1/ รวมอาชีพระยะสั้น / Including Short Course Vocational



ตารางที่ 4 จำนวนผู้จ้างทำ จำนวนตามระดับการศึกษาที่ต่ำกว่าอาชีพ และเพศ ภาคกลาง  
TABLE 4 EMPLOYED PERSONS BY LEVEL OF EDUCATIONAL ATTAINMENT, OCCUPATION AND SEX, CENTRAL REGION

ไตรมาสที่ 4/2550 : Quarter 4/2007

หน่วยเป็นพัน : In Thousands

อาชีพ	รวม	ไม่มี การศึกษา	ต่ำกว่า ประถมศึกษา	ประถมศึกษา Elementary	มัธยมศึกษา ตอนต้น Lower Secondary	มัธยมศึกษาตอนปลาย				อุดมศึกษา			4/ อื่นๆ	ไม่ทราบ	OCCUPATION		
						Upper Secondary Level		Higher Level		สายวิชา- การศึกษ Teacher Training	สายวิชา การศึกษ Higher Technical Education	สายวิชาการ Academic				สายวิชาชีพ Higher Technical Education	สายวิชา- การศึกษ Teacher Training
						สายสามัญ General/ Academic	สายวิชาชีพ Vocational	สายวิชา- การศึกษ Teacher Training	สายวิชา การศึกษ Higher Technical Education								
Total	259.4	2,649.6	1,897.4	1,621.0	1,018.3	429.8	2.2	833.2	553.7	166.7	10.3	45.4	TOTAL				
1. ผู้ปฏิบัติการเกษตรกรรม ข้าราชการระดับอาวุโส และผู้จัดการ	642.8	7.5	217.5	80.9	89.4	51.2	31.0	0.5	116.4	36.4	8.8	0.5	2.8	1. Legislators, senior officials and managers			
2. ผู้ประกอบวิชาชีพด้านต่างๆ	369.7	0.3	5.3	4.7	1.5	4.9	2.8	0.2	182.3	57.2	109.1	-	1.5	2. Professionals			
3. ผู้ประกอบวิชาชีพด้านเทคนิคสาขาต่างๆ และอาชีพที่ช่วยห้อง	589.8	1.0	17.8	26.2	54.0	61.7	65.0	0.0	213.2	132.1	14.0	-	4.8	3. Technicians and associate professionals			
4. เสมียน	496.1	0.6	20.0	25.2	72.6	94.0	50.6	0.6	146.0	73.9	9.7	-	3.0	4. Clerks			
5. พนักงานบริการและพนักงานในร้านค้า และตลาด	1,535.9	37.0	444.7	282.6	304.5	192.3	83.1	0.6	100.7	68.1	12.4	0.8	9.2	5. Service workers and shop and market sales workers			
6. ผู้ปฏิบัติงานที่มีมือในด้านเกษตร และการประมง	1,897.7	86.0	943.1	426.9	244.3	114.7	29.2	0.0	18.2	25.4	6.0	-	3.9	6. Skilled agricultural and fishery workers			
7. ผู้ปฏิบัติงานด้านความสามารถที่มีมือ และธุรกิจการค้าที่เกี่ยวข้อง	1,179.5	43.4	296.7	327.2	234.0	115.3	62.5	-	17.8	74.2	3.2	0.5	4.9	7. Craft and related trades workers			
8. ผู้ปฏิบัติการโรงงานและเครื่องจักร และผู้ที่ปฏิบัติงานด้านการประกอบ	1,525.1	17.5	214.8	374.7	417.6	304.8	81.1	0.3	23.1	70.3	2.9	7.8	10.4	8. Plant and machine operators and assemblers			
9. อาชีพพื้นฐานต่างๆ ในด้านการขาย และการให้บริการ	1,233.1	66.2	489.4	347.3	201.9	76.4	24.5	-	8.4	13.2	0.7	0.7	4.3	9. Elementary occupations			
10. คนงานซึ่งมิได้เข้าแบบไว้ในหมวดอื่น	17.4	0.1	0.4	1.8	1.3	3.1	-	-	7.1	3.1	-	-	0.5	10. Workers not classifiable by occupation			

1/ รวมอาชีพระยะสั้น / Including Short Course Vocational

ตารางที่ 4 จำนวนผู้มีงานทำ จำแนกตามระดับการศึกษาที่สำเร็จ อีซีพีและเพศ ภาคกลาง

TABLE 4 EMPLOYED PERSONS BY LEVEL OF EDUCATIONAL ATTAINMENT, OCCUPATION AND SEX, CENTRAL REGION

อาชีพ Occupation	รวม Total	ไม่มี การศึกษา None	ต่ำกว่า ประถมศึกษา Less than Elementary	ประถมศึกษา Elementary	มัธยมศึกษา ตอนต้น Lower Secondary	มัธยมศึกษาตอนปลาย Upper Secondary Level				อุดมศึกษา Higher Level				อื่นๆ Others	ไม่ทราบ Unknown	อาชีพ OCCUPATION
						สามัญ General/ Academic	สายอาชีพ Vocational Teacher	สายอาชีพ- ศึกษา Teacher Training	สายอาชีพ Higher Technical Education	สายอาชีพ Academic	สายอาชีพ Higher Technical Education	สายอาชีพ- การศึกษ Teacher Training	สายอาชีพ Higher Technical Education			
1. ผู้มีอุดมศึกษา และใช้จัดการ	5,049.0	103.4	1,297.5	1,078.4	936.8	574.1	274.6	1.4	369.9	318.5	58.5	6.5	29.5	MALE		
	435.3	2.1	130.8	58.8	63.7	36.0	25.2	0.3	82.3	28.1	5.4	-	2.5	1. Legislators, senior officials and managers		
2. ผู้ประกอบวิชาชีพที่ต่าง	153.4	0.3	4.4	2.6	1.3	2.7	2.0	-	88.2	21.2	30.4	-	0.4	2. Professionals		
3. ผู้ประกอบวิชาชีพที่เทคนิคสาขาต่าง	282.4	0.1	7.8	14.2	21.9	29.4	43.6	-	84.3	71.0	6.9	-	3.3	3. Technicians and associate professionals		
และอาชีพที่เกี่ยวข้อง																
4. เสมียน	182.7	-	9.4	14.3	41.9	44.6	20.0	0.3	29.2	18.8	2.9	-	1.3	4. Clerks		
5. พนักงานบริการและพนักงานรับหน้า	564.9	6.9	131.0	93.3	134.7	80.7	42.3	0.5	39.4	26.0	4.4	0.5	5.3	5. Service workers and shop and market sales workers		
และตลาด																
6. ผู้ปฏิบัติงานที่มีชื่อในด้านเกษตร	1,101.5	36.9	473.4	275.6	172.5	81.0	21.1	0.0	11.3	19.4	4.8	-	3.5	6. Skilled agricultural and fishery workers		
และการประมง																
7. ผู้ปฏิบัติงานด้านความสามรถที่มีชื่อ	816.8	17.8	182.0	215.2	175.7	81.2	53.1	-	14.0	70.3	2.6	0.5	4.1	7. Craft and related trades workers		
และธุรกิจบริการที่เกี่ยวข้อง																
8. ผู้ปฏิบัติการโรงงานและเครื่องจักร	925.6	10.9	158.2	228.1	224.1	177.6	50.5	0.3	12.7	50.3	0.9	4.9	6.9	8. Plant and machine operators and assemblers		
และผู้ปฏิบัติงานด้านการประกอบ																
9. อาชีพที่ทำงานต่างๆ ในด้านการขาย	577.8	28.4	198.6	176.2	100.9	38.5	16.7	-	5.7	10.6	0.2	0.6	1.5	9. Elementary occupations		
และการให้บริการ																
10. คนงานที่มีชื่อแยกไปหมวดอื่น	8.6	0.1	-	0.2	0.3	2.4	-	-	2.8	2.4	-	-	0.5	10. Workers not classifiable by occupation		
<b>หญิง</b>	<b>4,437.9</b>	<b>156.0</b>	<b>1,352.2</b>	<b>819.1</b>	<b>684.3</b>	<b>444.2</b>	<b>155.2</b>	<b>0.8</b>	<b>463.2</b>	<b>235.2</b>	<b>108.2</b>	<b>3.8</b>	<b>15.9</b>	<b>FEMALE</b>		
1. ผู้มีอุดมศึกษา และใช้จัดการ	207.5	5.3	86.6	22.1	25.8	15.2	5.8	0.2	34.1	8.3	3.4	0.5	0.3	1. Legislators, senior officials and managers		
2. ผู้ประกอบวิชาชีพที่ต่าง	216.3	-	0.9	2.1	0.2	2.2	0.8	0.2	94.1	36.0	78.8	-	1.1	2. Professionals		
3. ผู้ประกอบวิชาชีพที่เทคนิคสาขาต่าง	307.4	0.9	10.0	12.0	32.1	32.3	21.5	0.0	128.9	61.1	7.0	-	1.5	3. Technicians and associate professionals		
และอาชีพที่เกี่ยวข้อง																
4. เสมียน	313.4	0.6	10.6	10.9	30.7	49.5	30.6	0.3	116.7	55.1	6.9	-	1.7	4. Clerks		
5. พนักงานบริการและพนักงานรับหน้า	971.0	30.1	313.7	189.3	169.8	111.6	40.7	0.1	61.3	42.1	8.0	0.3	3.9	5. Service workers and shop and market sales workers		
และตลาด																
6. ผู้ปฏิบัติงานที่มีชื่อในด้านเกษตร	796.1	49.1	467.7	151.3	71.8	33.6	8.0	-	6.9	6.0	1.2	-	0.4	6. Skilled agricultural and fishery workers		
และการประมง																
7. ผู้ปฏิบัติงานด้านความสามรถที่มีชื่อ	362.7	25.7	114.7	112.0	58.3	34.0	9.4	-	3.7	3.6	0.5	-	0.8	7. Craft and related trades workers		
และธุรกิจบริการที่เกี่ยวข้อง																
8. ผู้ปฏิบัติการโรงงานและเครื่องจักร	599.6	6.5	56.7	146.7	193.4	127.1	30.7	-	10.4	19.8	2.0	2.9	3.5	8. Plant and machine operators and assemblers		
และผู้ปฏิบัติงานด้านการประกอบ																
9. อาชีพที่ทำงานต่างๆ ในด้านการขาย	655.3	37.7	290.8	171.1	101.1	37.9	7.8	-	2.8	2.6	0.5	0.1	2.9	9. Elementary occupations		
และการให้บริการ																
10. คนงานที่มีชื่อแยกไปหมวดอื่น	8.8	-	0.4	1.6	1.0	0.8	-	-	4.4	0.6	-	-	-	10. Workers not classifiable by occupation		

จำนวนประชากรรวมใน / Including Short Course Vocational

หน่วยนับพัน : In Thousands

ตารางที่ 5 จำนวนผู้มีงานทำ จำแนกตามระดับการศึกษาที่สำเร็จ อุตสาหกรรม และเพศ ภาคกลาง

TABLE 5 EMPLOYED PERSONS BY LEVEL OF EDUCATIONAL ATTAINMENT, INDUSTRY AND SEX, CENTRAL REGION

อุตสาหกรรม	รวม	ไม่มี การศึกษา	ต่ำกว่า ประถมศึกษา	ประถมศึกษา ต่ำกว่า	ประถมศึกษา เทียบเท่า	มัธยมศึกษาตอนปลาย						รวม	INDUSTRY
						Upper Secondary Level			Higher Level				
						สามัญ General/ Academic	สายอาชีพ Vocational	สายวิชา- การศึกษา Teacher Training	สามัญ Academic	สายวิชาชีพ Technical Education	สายวิชา- การศึกษา Teacher Training		
ยอดรวม	9,487.0	259.4	2,649.6	1,897.4	1,018.3	429.8	2.2	833.2	553.7	166.7	10.3	45.4	TOTAL
1. เหมืองแร่ การถลุงแร่ และการป่าไม้	2,162.5	104.6	1,086.5	488.5	116.6	36.0	0.4	26.9	29.5	5.6	-	2.1	1. Agriculture, hunting and forestry
2. การประมง	149.7	7.2	62.4	38.4	8.5	3.2	-	1.9	3.6	0.1	-	2.1	2. Fishing
3. การทำเหมืองแร่ และเหมืองหิน	13.7	0.9	4.5	2.3	1.9	0.5	-	1.6	0.5	-	-	-	3. Mining and quarrying
4. การผลิต	2,636.9	55.3	363.9	568.1	454.2	147.6	0.0	204.3	212.0	10.4	8.1	10.0	4. Manufacturing
5. การไฟฟ้า ก๊าซ และอากรประปา	31.3	-	5.2	4.4	2.9	5.6	-	7.1	3.6	0.3	-	0.6	5. Electricity, gas and water supply
6. การก่อสร้าง	515.3	13.4	187.7	145.1	34.1	16.9	-	22.1	18.9	0.2	-	1.9	6. Construction
7. การขายส่ง การขายปลีก การซ่อมยานยนต์ รถจักรยานยนต์ ของใช้ส่วนบุคคล และของใช้ ในครัวเรือน	1,568.7	37.5	428.0	274.5	185.1	87.0	0.8	137.4	99.7	12.4	2.1	7.5	7. Wholesale and retail trade, repair of motor vehicles motorcycles and personal and household goods
8. โรงแรม และภัตตาคาร	719.1	21.6	234.9	169.1	65.3	27.2	0.3	26.7	20.3	4.4	-	5.9	8. Hotel and restaurants
9. การขนส่ง สถานที่เก็บสินค้า และการคมนาคม	365.8	4.9	80.5	85.0	36.3	25.9	-	35.9	25.5	2.1	-	4.9	9. Transport, storage and communication
10. การเป็นสื่อกลางทางการเงิน	94.5	-	1.7	2.9	6.6	4.9	0.1	61.0	9.0	1.7	-	0.7	10. Financial intermediation
11. กิจกรรมด้านอสังหาริมทรัพย์ การให้เช่า และกิจกรรมทางธุรกิจ	218.5	1.4	50.0	32.9	13.9	10.7	-	57.4	18.4	3.6	-	1.3	11. Real estate, renting and business activities
12. การบริหารราชการ และการป้องกันประเทศ รวมทั้งการประกันสังคมภาคบังคับ	306.3	1.2	18.8	10.5	27.3	42.8	0.1	120.2	41.5	9.1	-	3.0	12. Public administration and defence, compulsory social security
13. การศึกษา	244.2	0.4	13.3	7.3	9.6	3.1	0.2	74.3	16.0	111.1	-	1.3	13. Education
14. งานด้านสุขภาพและงานสังคมสงเคราะห์	166.0	0.9	20.2	8.9	21.2	8.7	0.2	38.2	44.4	4.0	-	1.1	14. Health and social work
15. กิจกรรมด้านบริการชุมชน สังคม และการบริการ ส่วนบุคคลอื่นๆ	217.0	4.4	66.9	41.7	24.4	9.1	-	12.8	6.6	1.7	0.1	2.5	15. Other community, social and personal service activity
16. ธุรกิจในครัวเรือนส่วนบุคคล	60.3	5.5	25.1	15.8	6.4	0.2	-	0.3	-	0.2	-	-	16. Private households with employed persons
17. องค์การระหว่างประเทศขององค์กรต่างประเทศ อื่นๆ และสมาชิก	0.7	-	-	-	0.6	-	-	0.2	-	-	-	-	17. Extra-territorial organizations and bodies
18. ไม่ทราบ	16.5	0.1	0.2	2.2	3.4	0.5	-	5.0	4.0	-	-	0.5	18. Unknown

1/ รวมอาชีพระยะสั้น 1/ Including Short Course Vocational

หน่วยเป็นพัน : in Thousands

ไตรมาสที่ 4/2550 : Quarter 4/2007

ตารางที่ 5 จำนวนผู้จ้างงาน จำแนกตามระดับการศึกษา สาขาอาชีพ และเพศ ภาคกลาง

TABLE 5 EMPLOYED PERSONS BY LEVEL OF EDUCATIONAL ATTAINMENT, INDUSTRY AND SEX, CENTRAL REGION

อุตสาหกรรม Industry	รวม Total	ไม่ ต่ำกว่า None	ต่ำกว่า Less than	ระดับ Elementary	ระดับ ต่ำกว่า Secondary	ระดับมัธยมศึกษา Upper Secondary Level				อุดมศึกษา Higher Level			ไม่รู้ Others	อุตสาหกรรม Industry
						ต่ำกว่า Academic	ระดับ Technical	ระดับ Vocational	ระดับ Teacher Training	ระดับ Academic	ระดับ Technical Education	ระดับ Higher Education		
จำนวน Number	จำนวน Number	จำนวน Number	จำนวน Number	จำนวน Number	จำนวน Number	จำนวน Number	จำนวน Number	จำนวน Number	จำนวน Number	จำนวน Number	จำนวน Number	จำนวน Number	จำนวน Number	จำนวน Number
<b>รวม</b>	<b>5,049.0</b>	<b>1,03.4</b>	<b>1,297.5</b>	<b>1,078.4</b>	<b>936.8</b>	<b>574.1</b>	<b>274.6</b>	<b>1.4</b>	<b>309.9</b>	<b>318.5</b>	<b>58.5</b>	<b>6.5</b>	<b>29.5</b>	<b>MALE</b>
1. เกษตรกรรม การเลี้ยงสัตว์ และการทำป่าไม้	1,234.0	41.0	545.8	312.7	181.9	80.3	27.9	0.3	16.8	21.2	4.5	-	1.7	1. Agriculture, hunting and forestry
2. การประมง	113.7	5.8	44.4	27.9	18.9	7.2	2.3	-	1.5	3.5	0.1	-	2.1	2. Fishing
3. การทำเหมืองแร่ และการขุดหิน	9.1	0.9	2.4	2.2	1.4	0.9	0.2	-	1.0	0.1	-	-	-	3. Mining and quarrying
4. อุตสาหกรรม	1,292.4	19.9	1,553.7	2,695.5	2,801.1	233.7	88.1	-	84.0	1,382.2	3.2	5.2	5.2	4. Manufacturing
5. การไฟฟ้า ก๊าซ และประปา	414.4	8.6	141.3	116.2	71.1	31.6	14.6	-	14.8	14.5	0.2	-	1.7	5. Electricity, gas and water supply
6. การก่อสร้าง	815.4	15.7	1,865.9	1,502.2	1,801.1	98.2	53.5	0.8	60.5	56.7	5.9	1.3	5.7	6. Construction
7. การขายส่ง การขายปลีก การซ่อมยานยนต์ รถจักรยานยนต์ และจักรยานยนต์ และรถจักรยานยนต์	242.1	4.2	56.0	60.0	60.3	30.5	10.6	0.1	8.0	8.3	1.5	-	2.7	7. Wholesale and retail trade, repair of motor vehicles, motorcycles and personal and household goods
8. โรงแรม และภัตตาคาร	308.7	4.7	73.5	77.2	58.6	30.6	21.2	-	18.1	19.1	1.5	-	4.1	8. Hotel and restaurants
9. การขนส่ง การโทรคมนาคม และการสื่อสาร	40.1	-	0.6	1.6	5.0	3.1	3.2	0.1	21.2	4.1	0.5	-	0.7	9. Transport, storage and communication
10. การเงิน การธนาคาร และการประกันภัย	132.0	0.7	30.6	22.5	17.9	9.3	7.8	-	29.9	10.0	2.2	-	1.0	10. Financial intermediation
11. อสังหาริมทรัพย์ การค้าปลีก และการค้าส่ง	189.8	0.9	14.9	9.3	28.2	19.7	32.3	0.1	58.8	18.5	4.2	-	2.9	11. Real estate, renting and business activities
12. การบริหารราชการ และกองทัพ	86.4	-	5.4	4.6	5.6	4.7	1.3	-	2.22	9.2	3.3	-	0.3	12. Public administration and defence, compulsory social security
13. การศึกษา	363.3	0.1	3.7	2.1	5.8	4.6	3.0	-	10.7	5.6	0.8	-	0.6	13. Education
14. สุขภาพ และการบริการสังคม	87.6	0.7	29.3	15.8	18.3	10.7	3.6	-	5.1	3.0	0.7	-	0.6	14. Health and social work
15. กิจกรรมนันทนาการ การบริการ และการพักผ่อน	9.7	0.1	3.5	1.2	2.1	2.7	-	-	0.3	-	-	-	-	15. Other community, social and personal service activity
16. ผู้จ้างงานในครัวเรือน	0.7	-	-	-	-	0.6	-	-	0.2	-	-	-	-	16. Private households with employed persons
17. อุตสาหกรรมประเภทอื่นที่ไม่ได้ระบุไว้	11.5	0.1	0.2	1.2	0.3	3.1	0.5	-	2.2	3.4	-	-	0.5	17. Extra-territorial organizations and bodies
18. ไม่ทราบ	4,437.9	1,560.0	1,352.2	819.1	684.3	444.2	155.2	0.8	463.2	235.2	108.2	3.8	15.9	18. Unknown
<b>หญิง</b>	<b>2,511.6</b>	<b>51.8</b>	<b>3,038.9</b>	<b>2,459.5</b>	<b>2,643.9</b>	<b>1,568.8</b>	<b>869.9</b>	<b>0.0</b>	<b>768.8</b>	<b>431.1</b>	<b>65.5</b>	<b>0.8</b>	<b>1.8</b>	<b>FEMALE</b>
1. เกษตรกรรม การเลี้ยงสัตว์ และการทำป่าไม้	928.4	63.6	540.7	175.8	83.8	36.3	8.2	0.1	10.1	8.3	1.2	-	0.4	1. Agriculture, hunting and forestry
2. การประมง	36.0	1.4	18.1	10.5	3.3	1.4	0.9	-	0.4	0.1	-	-	-	2. Fishing
3. การทำเหมืองแร่ และการขุดหิน	4.6	-	2.1	0.1	0.2	1.1	0.3	-	0.6	0.4	-	-	-	3. Mining and quarrying
4. อุตสาหกรรม	1,344.6	35.4	2,086.6	2,985.5	3,229.9	220.5	59.5	0.0	110.4	73.8	7.2	2.9	4.8	4. Manufacturing
5. การไฟฟ้า ก๊าซ และประปา	6.0	-	1.3	0.1	0.3	0.1	1.1	-	2.4	0.2	0.3	-	0.2	5. Electricity, gas and water supply
6. การก่อสร้าง	1,009.9	4.9	464.4	289.9	40.0	2.5	2.3	-	7.3	4.4	-	-	0.2	6. Construction
7. การขายส่ง การขายปลีก การซ่อมยานยนต์ รถจักรยานยนต์ และจักรยานยนต์	753.3	21.8	241.1	124.3	116.8	86.9	33.5	0.0	76.8	43.1	6.5	0.8	1.8	7. Wholesale and retail trade, repair of motor vehicles, motorcycles and personal and household goods
8. โรงแรม และภัตตาคาร	477.0	17.4	179.0	109.0	83.2	34.8	16.6	0.2	18.7	12.1	2.9	-	3.2	8. Hotel and restaurants
9. การขนส่ง การโทรคมนาคม และการสื่อสาร	57.1	0.2	7.0	7.8	6.4	5.7	4.7	-	17.8	6.3	0.5	-	0.8	9. Transport, storage and communication
10. การเงิน การธนาคาร และการประกันภัย	54.4	-	1.0	1.3	0.9	3.6	1.7	-	39.7	4.9	1.2	-	-	10. Financial intermediation
11. อสังหาริมทรัพย์ การค้าปลีก และการค้าส่ง	86.5	0.7	19.4	10.4	11.0	4.6	2.9	-	27.5	8.5	1.4	-	0.3	11. Real estate, renting and business activities
12. การบริหารราชการ และกองทัพ	116.6	0.3	3.9	1.2	3.7	7.6	10.5	-	61.4	23.1	4.9	-	0.1	12. Public administration and defence, compulsory social security
13. การศึกษา	1,572.8	0.4	7.9	2.8	1.9	4.9	1.8	0.2	52.1	6.9	77.8	-	1.1	13. Education
14. สุขภาพ และการบริการสังคม	129.7	0.9	16.5	6.8	12.4	16.7	5.8	0.2	27.5	38.8	3.2	-	1.1	14. Health and social work
15. กิจกรรมนันทนาการ การบริการ และการพักผ่อน	1,294.1	3.7	37.6	25.9	28.4	13.7	5.5	-	7.8	3.7	1.0	0.1	2.0	15. Other community, social and personal service activity
16. ผู้จ้างงานในครัวเรือน	50.6	5.5	21.6	14.6	4.8	3.7	0.2	-	-	-	0.2	-	-	16. Private households with employed persons
17. อุตสาหกรรมประเภทอื่นที่ไม่ได้ระบุไว้	-	-	-	-	-	-	-	-	-	-	-	-	-	17. Extra-territorial organizations and bodies
18. ไม่ทราบ	5.1	-	-	1.0	0.2	0.4	-	-	2.8	0.7	-	-	-	18. Unknown

┆ รวมรถจักรยานยนต์ ┆ Including Short Course Vocational

หน่วยนับพัน : in Thousands

ตารางที่ 6 จำนวนผู้มีงานทำ จำแนกตามสถานภาพทำงาน อาชีพ และเพศ ภาคกลาง

TABLE 6 EMPLOYED PERSONS BY WORK STATUS, OCCUPATION AND SEX, CENTRAL REGION

ไตรมาสที่ 4:2550 : Quarter 4:2007

หน่วยเป็นพัน : In Thousands

อาชีพ	สถานภาพการทำงาน Work Status							TOTAL	OCCUPATION
	รวม	นายจ้าง	ผู้จ้างรัฐบาล	ลูกจ้างเอกชน	ทำงานส่วนตัว	ช่วยธุรกิจครอบครัว	การรวมกลุ่ม		
	Total	Employer	Government Employee	Private Employee	Own Account Worker	Unpaid Family Worker	Members of Producers' Cooperatives		
<b>ยอดรวม</b>	<b>9,487.0</b>	<b>278.0</b>	<b>774.0</b>	<b>4,700.0</b>	<b>2,306.0</b>	<b>1,425.2</b>	<b>3.8</b>	<b>1.425.2</b>	<b>1. Legislators, senior officials and managers</b>
1. ผู้มีคุณลักษณะข้าราชการระดับอาวุโสและผู้จัดการ	642.8	269.4	47.6	63.1	260.6	1.2	0.9	1.2	2. Professionals
2. ผู้ประกอบวิชาชีพด้านต่างๆ	369.7	-	228.5	128.1	10.3	2.8	-	2.8	3. Technicians and associate professionals
3. ผู้ประกอบวิชาชีพด้านเทคนิคสาขาต่างๆ และอาชีพที่เกี่ยวข้อง	589.8	-	126.9	418.0	35.7	9.2	0.0	9.2	4. Clerks
4. เสรียน	496.1	-	137.0	336.3	2.4	20.4	-	20.4	5. Service workers and shop and market sales workers
5. พนักงานบริการและพนักงานในร้านค้าและตลาด	1,535.9	6.2	82.2	392.0	579.8	475.3	0.4	475.3	6. Skilled agricultural and fishery workers
6. ผู้ปฏิบัติงานที่มีฝีมือ ในด้านการเกษตรและการประมง	1,897.7	1.3	15.2	178.6	932.0	770.4	0.1	770.4	7. Craft and related trades workers
7. ผู้ปฏิบัติงานด้านความสามารถทางฝีมือ และธุรกิจการกึ่งที่เชี่ยวชาญ	1,179.5	1.0	24.0	915.3	160.2	76.7	2.4	76.7	8. Plant and machine operators and assemblers
8. ผู้ปฏิบัติงานโรงงานและเครื่องจักร และผู้ปฏิบัติงานด้านการประกอบ	1,525.1	-	37.3	1,299.7	176.3	11.8	-	11.8	9. Elementary occupations
9. อาชีพขั้นพื้นฐานต่างๆ ในด้านการขายและการให้บริการ	1,233.1	-	71.9	955.0	148.7	57.4	-	57.4	10. Workers not classifiable by occupation
10. คนงานซึ่งมิได้จำแนกไว้ในหมวดอื่น	17.4	-	3.5	13.9	-	-	-	-	

ตารางที่ 6 จำนวนผู้จ้างทำ อื่นนอกสถานภาพทำงาน อาชีพ และเพศ ภาคกลาง

TABLE 6 EMPLOYED PERSONS BY WORK STATUS, OCCUPATION AND SEX , CENTRAL REGION

หน่วยนับ : in Thousands

อาชีพ	สถานภาพการทำงาน Work Status						OCCUPATION
	นายจ้าง Employer	รัฐจ้าง Government Employee	ผู้จ้างเอกชน Private Employee	ทำงานส่วนตัว Own Account Worker	จ้างครอบครัว Unpaid Family Worker	กรรมการผู้ Members of Producers' Cooperatives	
รวม Total	209.3	399.5	2,533.9	1,366.2	538.9	1.3	MALE
1. ผู้ปฏิบัติงานนายจ้างราชการระดับอาวุโสและผู้จัดการ	485.3	38.5	42.7	148.6	0.2	0.6	1. Legislators, senior officials and managers
2. ผู้ประกอบวิชาชีพด้านต่างๆ	153.4	82.8	59.9	9.5	1.1	-	2. Professionals
3. ผู้ประกอบวิชาชีพด้านเทคนิคสาขาต่างๆ และอาชีพที่เกี่ยวข้อง	282.4	67.1	195.1	16.9	3.3	-	3. Technicians and associate professionals
4. เสมียน	182.7	37.0	140.9	0.9	3.9	-	4. Clerks
5. พนักงานบริการและพนักงานในวันค้าและตลาด	564.9	52.9	148.4	180.7	179.4	0.4	5. Service workers and shop and market sales workers
6. ผู้ปฏิบัติงานที่มีฝีมือในด้านเกษตรกรรมและการประมง	1,101.5	12.5	118.4	676.9	292.6	0.1	6. Skilled agricultural and fishery workers
7. ผู้ปฏิบัติงานด้านความงามทางฝีมือและธุรกิจการตัดเย็บเสื้อผ้า	816.8	23.6	668.8	91.3	32.6	0.2	7. Craft and related trades workers
8. ผู้ปฏิบัติการโรงงานและเครื่องจักรและผู้ปฏิบัติงานด้านการประกอบ	925.6	36.1	712.7	167.6	9.3	-	8. Plant and machine operators and assemblers
9. อาชีพขั้นพื้นฐานต่างๆ ในด้านการขายและการให้บริการ	577.8	47.9	439.5	73.9	16.6	-	9. Elementary occupations
10. คนงานซึ่งมิได้จับเกณฑ์ไปหมวดอื่น	8.6	1.1	7.6	-	-	-	10. Workers not classifiable by occupation
<b>หญิง</b>	<b>68.7</b>	<b>374.5</b>	<b>2,166.2</b>	<b>939.8</b>	<b>886.3</b>	<b>2.6</b>	<b>FEMALE</b>
1. ผู้ปฏิบัติงานนายจ้างราชการระดับอาวุโสและผู้จัดการ	207.5	9.1	20.4	112.0	1.0	0.3	1. Legislators, senior officials and managers
2. ผู้ประกอบวิชาชีพด้านต่างๆ	216.3	145.7	68.2	0.8	1.7	-	2. Professionals
3. ผู้ประกอบวิชาชีพด้านเทคนิคสาขาต่างๆ และอาชีพที่เกี่ยวข้อง	307.4	59.8	222.9	18.8	5.9	0.0	3. Technicians and associate professionals
4. เสมียน	313.4	100.0	195.4	1.4	16.6	-	4. Clerks
5. พนักงานบริการและพนักงานในวันค้าและตลาด	971.0	29.2	243.6	399.1	295.9	0.0	5. Service workers and shop and market sales workers
6. ผู้ปฏิบัติงานที่มีฝีมือในด้านเกษตรกรรมและการประมง	796.1	2.7	60.2	255.1	477.8	-	6. Skilled agricultural and fishery workers
7. ผู้ปฏิบัติงานด้านความงามทางฝีมือและธุรกิจการตัดเย็บเสื้อผ้า	362.7	0.4	246.5	69.0	44.1	2.2	7. Craft and related trades workers
8. ผู้ปฏิบัติการโรงงานและเครื่องจักรและผู้ปฏิบัติงานด้านการประกอบ	599.6	1.2	587.1	8.8	2.6	-	8. Plant and machine operators and assemblers
9. อาชีพขั้นพื้นฐานต่างๆ ในด้านการขายและการให้บริการ	655.3	24.0	515.6	74.8	40.8	-	9. Elementary occupations
10. คนงานซึ่งมิได้จับเกณฑ์ไปหมวดอื่น	8.8	2.4	6.4	-	-	-	10. Workers not classifiable by occupation

ตารางที่ 7 จำนวนผู้มีงานทำ จำแนกตามสถานภาพทำงาน อุตสาหกรรม และเพศ ภาคกลาง  
TABLE 7 EMPLOYED PERSONS BY WORK STATUS, INDUSTRY AND SEX, CENTRAL REGION

ไตรมาสที่ 4:2550 : Quarter 4:2007

หน่วยเป็นพัน : In Thousands

อุตสาหกรรม	สถานภาพการทำงาน Work Status								INDUSTRY
	รวม	นายจ้าง	ถูกจ้างรัฐบาล	ถูกจ้างเอกชน	ทำงานส่วนตัว	ช่วยธุรกิจครอบครัว	การรวมกลุ่ม	Members of Producers' Cooperatives	
	Total	Employer	Government Employee	Private Employee	Own Account Worker	Unpaid Family Worker	Cooperatives		
<b>ยอดรวม</b>	<b>9,487.0</b>	<b>278.0</b>	<b>774.0</b>	<b>4,700.0</b>	<b>2,306.0</b>	<b>1,425.2</b>	<b>3.8</b>	<b>TOTAL</b>	
1. เกษตรกรรม การล่าสัตว์ และการป่าไม้	2,162.5	80.9	28.3	455.6	862.5	735.1	0.1	1. Agriculture, hunting and forestry	
2. การประมง	149.7	5.0	-	36.6	71.3	36.8	-	2. Fishing	
3. การทำเหมืองแร่ และเหมืองหิน	13.7	0.9	-	11.9	0.2	0.7	-	3. Mining and quarrying	
4. การผลิต	2,636.9	39.1	7.7	2,382.2	130.3	75.2	2.3	4. Manufacturing	
5. การไฟฟ้า ก๊าซ และการประปา	31.3	-	27.6	3.6	-	-	-	5. Electricity, gas and water supply	
6. การก่อสร้าง	515.3	48.3	8.0	430.1	16.0	12.9	0.1	6. Construction	
7. การขนส่ง การขายปลีก การซ่อมแซมยานยนต์ รถจักรยานยนต์ ของใช้ส่วนบุคคล และของใช้ในชีวิตประจำวัน	1,568.7	66.1	2.0	558.2	585.8	355.7	1.0	7. Wholesale and retail trade, repair of motor vehicles motorcycles and personal and household goods	
8. โรงแรม และภัตตาคาร	719.1	15.8	0.6	205.2	328.6	168.9	-	8. Hotel and restaurants	
9. การขนส่ง สถานที่เก็บสินค้า และการคมนาคม	365.8	5.6	43.7	136.9	168.4	11.4	-	9. Transport, storage and communication	
10. การเป็นสื่อกลางทางการเงิน	94.5	0.5	17.6	71.8	4.2	0.4	-	10. Financial intermediation	
11. กิจกรรมด้านอสังหาริมทรัพย์ การให้เช่า และกิจกรรมทางธุรกิจ	218.5	7.2	15.4	146.2	40.3	9.3	-	11. Real estate, renting and business activities	
12. การบริหารราชการ และการป้องกันประเทศ	306.3	-	306.3	-	-	-	-	12. Public administration and defence, compulsory social security	
รวมทั้งการประกันสังคมภาคบังคับ									
13. การศึกษา	244.2	0.5	186.2	55.6	1.3	0.6	-	13. Education	
14. งานด้านสุขภาพ และงานสังคมสงเคราะห์	166.0	0.3	110.6	38.3	14.8	2.0	0.0	14. Health and social work	
15. กิจกรรมด้านบริการชุมชน สังคม และการบริการส่วนบุคคลอื่นๆ	217.0	7.8	19.3	90.8	82.4	16.3	0.3	15. Other community, social and personal service activity	
16. ถูกจ้างในครัวเรือนส่วนบุคคล	60.3	-	-	60.3	-	-	-	16. Private households with employed persons	
17. องค์กรระหว่างประเทศและองค์กรต่างประเทศ อื่นๆ และสมาชิก	0.7	-	-	0.7	-	-	-	17. Extra-territorial organizations and bodies	
18. ไม่ทราบ	16.5	-	0.5	16.0	-	-	-	18. Unknown	

ตารางที่ 7 จำนวนผู้จ้างงาน จำแนกตามสถานภาพผู้จ้างงาน อุตสาหกรรมและเพศ - CENTRAL REGION

TABLE 7 EMPLOYED PERSONS BY WORK STATUS, INDUSTRY AND SEX - CENTRAL REGION

อุตสาหกรรม Industry	สถานภาพผู้จ้างงาน Work Status						รวม Total	เพศชาย Male	เพศหญิง Female
	นายจ้าง Employer	ผู้จ้างรัฐบาล Government Employee	ผู้จ้างเอกชน Private Employee	มีบัญชี Own Account Worker	ผู้จ้างครอบครัว Unpaid Family Worker	สมาชิก Members of Producers' Cooperatives			
<b>รวม</b>	<b>209,3</b>	<b>399,5</b>	<b>2,533,9</b>	<b>1,366,2</b>	<b>538,9</b>	<b>1,3</b>			
<b>ชาย</b>	<b>5,049,0</b>	<b>399,5</b>	<b>2,533,9</b>	<b>1,366,2</b>	<b>538,9</b>	<b>1,3</b>	<b>MALE</b>		
1. เกษตรกรรม การทำสวน ปศุสัตว์ และการทำไม้	1,234.0	20.6	263.5	683.2	273.6	0.1	1. Agriculture, hunting and forestry		
2. การประมง	113.7	4.5	28.7	61.1	19.4	-	2. Fishing		
3. การขุดหินและเหมืองแร่	9.1	0.9	8.1	0.1	-	-	3. Mining and quarrying		
4. การผลิต	1,292.4	5.7	1,175.0	54.0	25.0	0.1	4. Manufacturing		
5. การไฟฟ้า ก๊าซ และประปา	25.2	22.2	3.0	-	-	-	5. Electricity, gas and water supply		
6. การก่อสร้าง	414.4	5.2	343.6	16.0	4.4	0.1	6. Construction		
7. การขนส่ง การขนส่ง การซ่อมแซมยานยนต์ รถจักรยานยนต์ จักรเย็บผ้า และของใช้ในบ้าน	815.4	1.7	330.1	286.6	136.4	1.0	7. Wholesale and retail trade, repair of motor vehicles, motorcycles and personal and household goods		
8. โรงแรมและภัตตาคาร	242.1	0.4	66.5	103.7	63.3	-	8. Hotel and restaurants		
9. การขนส่ง, การสื่อสาร, การโทรคมนาคม	308.7	27.8	110.3	160.6	5.0	-	9. Transport, storage and communication		
10. การเงินและการธนาคาร	40.1	6.5	32.0	1.2	0.1	-	10. Financial intermediation		
11. กิจกรรมด้านอสังหาริมทรัพย์ การให้เช่า และกิจกรรมทางธุรกิจ	132.0	9.2	83.8	27.6	4.2	-	11. Real estate, renting and business activities		
12. การบริหารราชการ และการป้องกันประเทศ	189.8	189.8	-	-	-	-	12. Public administration and defence, compulsory social security		
13. การศึกษา	86.4	71.1	14.2	0.9	0.1	-	13. Education		
14. การดูแลสุขภาพ และการบริการสุขภาพ	36.3	25.8	8.0	2.2	0.2	-	14. Health and social work		
15. กิจกรรมด้านบริการชุมชน สังคมและการบริการส่วนบุคคลอื่นๆ	87.6	13.2	43.7	24.0	3.4	-	15. Other community, social and personal service activity		
16. ผู้จ้างในครัวเรือนส่วนบุคคล	9.7	-	9.7	-	-	-	16. Private households with employed persons		
17. องค์กรระหว่างประเทศและองค์การระหว่างประเทศอื่นๆ	0.7	-	0.7	-	-	-	17. Extra-territorial organizations and bodies		
18. ไม่ทราบ	11.5	0.5	10.9	-	-	-	18. Unknown		
<b>หญิง</b>	<b>4,437.9</b>	<b>374.5</b>	<b>2,166.2</b>	<b>939.8</b>	<b>886.3</b>	<b>2.6</b>	<b>FEMALE</b>		
1. เกษตรกรรม การทำสวน ปศุสัตว์ และการทำไม้	928.4	7.7	192.2	242.2	459.5	-	1. Agriculture, hunting and forestry		
2. การประมง	36.0	0.5	7.9	10.2	17.4	-	2. Fishing		
3. การขุดหินและเหมืองแร่	4.6	-	3.9	0.1	0.7	-	3. Mining and quarrying		
4. การผลิต	1,344.6	2.1	1,207.2	76.4	50.2	2.2	4. Manufacturing		
5. การไฟฟ้า ก๊าซ และประปา	6.0	5.4	0.6	-	-	-	5. Electricity, gas and water supply		
6. การก่อสร้าง	100.9	2.8	86.5	-	8.4	-	6. Construction		
7. การขนส่ง การขนส่ง การซ่อมแซมยานยนต์ รถจักรยานยนต์ จักรเย็บผ้า และของใช้ในบ้าน	753.3	0.3	228.0	289.2	219.3	0.0	7. Wholesale and retail trade, repair of motor vehicles, motorcycles and personal and household goods		
8. โรงแรมและภัตตาคาร	477.0	0.2	138.7	224.8	103.6	-	8. Hotel and restaurants		
9. การขนส่ง, การสื่อสาร, การโทรคมนาคม	57.1	15.8	26.6	7.7	6.4	-	9. Transport, storage and communication		
10. การเงินและการธนาคาร	54.4	11.2	39.8	3.0	0.4	-	10. Financial intermediation		
11. กิจกรรมด้านอสังหาริมทรัพย์ การให้เช่า และกิจกรรมทางธุรกิจ	86.5	6.3	60.5	12.7	5.1	-	11. Real estate, renting and business activities		
12. การบริหารราชการ และการป้องกันประเทศ	116.6	116.6	-	-	-	-	12. Public administration and defence, compulsory social security		
13. การศึกษา	157.8	115.1	41.4	0.4	0.5	-	13. Education		
14. การดูแลสุขภาพ และการบริการสุขภาพ	129.7	84.9	30.3	12.6	1.8	0.0	14. Health and social work		
15. กิจกรรมด้านบริการชุมชน สังคมและการบริการส่วนบุคคลอื่นๆ	129.4	6.2	47.1	38.4	12.9	0.3	15. Other community, social and personal service activity		
16. ผู้จ้างในครัวเรือนส่วนบุคคล	30.6	-	30.6	-	-	-	16. Private households with employed persons		
17. องค์กรระหว่างประเทศและองค์การระหว่างประเทศอื่นๆ	-	-	-	-	-	-	17. Extra-territorial organizations and bodies		
18. ไม่ทราบ	5.1	-	5.1	-	-	-	18. Unknown		

ไตรมาสที่ 4:2550 : Quarter 4:2007

หน่วยนับพัน : In Thousands



ตารางที่ 8 จำนวนผู้มีงานทำ จำนวนตามอาชีพ จำนวนชั่วโมงทำงานต่อสัปดาห์ การมีเวลาเหลือและต้องการทำงานเพิ่มขึ้น และเพศ ภาคกลาง  
 TABLE 8 EMPLOYED PERSONS BY OCCUPATION, HOURS WORKED PER WEEK, AVAILABILITY FOR ADDITIONAL WORK AND SEX, CENTRAL REGION

ไตรมาสที่ 4/2550 - Quarter-4/2007

หน่วยเป็นพัน : In Thousands

จำนวนชั่วโมงทำงาน เพศและ การมีเวลาเหลือ และต้องการทำงานเพิ่มขึ้น	อาชีพ Occupation											HOURS WORKED, SEX AND AVAILABILITY FOR ADDITIONAL WORK
	รวม ผู้บัญญัติกฎหมาย และผู้จัดการ Legislators & Managers	วิชาชีพ ด้านต่างๆ Profes- sional	วิชาชีพ ด้านเทคนิค Technicians	เสมียน Clerks	พนักงาน บริการ Service Workers	ด้านเกษตร และประมง Agricultural & Fishery	ด้านความ สามารถมีชื่อ Craft, Plant & Machine	ผู้ปฏิบัติงาน โรงงานเครื่องจักร operators	อาชีพอื่น ฐานต่างๆ Elementary occupations	คนงานซึ่งมี ได้แยกไว้ ในหมวดอื่น Not classifiable	TOTAL	
ยอดรวม	9,487.0	642.8	369.7	589.8	496.1	1,535.9	1,897.7	1,179.5	1,525.1	1,233.1	17.4	17.4
มี	130.2	4.7	1.6	3.6	1.2	12.6	38.0	18.5	9.2	40.7	-	Available
ไม่มี	9,356.8	638.1	368.1	586.2	494.8	1,523.2	1,859.7	1,160.9	1,516.0	1,192.4	17.4	Not available
มีงานประจำแต่ไม่ได้ทำงาน	71.8	4.0	2.0	3.0	0.8	4.4	26.5	9.7	10.1	11.3	-	With job not work
มี	13.1	1.0	0.0	-	-	0.3	4.4	3.3	0.9	3.2	-	Available
ไม่มี	58.7	3.0	2.0	3.0	0.8	4.1	22.1	6.4	9.2	8.1	-	Not available
1-9 ชั่วโมง	29.9	1.4	1.1	2.4	0.1	3.8	13.8	1.0	0.9	5.3	-	1-9 hours
มี	3.9	-	0.2	-	-	-	1.0	0.2	0.3	2.3	-	Available
ไม่มี	26.0	1.4	0.9	2.4	0.1	3.8	12.8	0.8	0.7	3.0	-	Not available
10-19 ชั่วโมง	135.0	8.7	3.4	2.7	0.9	15.5	61.0	9.3	9.5	24.1	-	10-19 hours
มี	8.0	0.5	-	-	-	0.8	2.7	1.0	1.0	2.0	-	Available
ไม่มี	127.0	8.3	3.4	2.7	0.9	14.7	58.3	8.2	8.5	22.1	-	Not available
20-29 ชั่วโมง	416.1	18.3	8.4	7.6	4.8	49.6	227.3	24.1	16.2	59.8	-	20-29 hours
มี	27.5	0.9	0.3	0.5	-	1.6	9.6	2.4	2.3	10.0	-	Available
ไม่มี	388.6	17.4	8.1	7.1	4.8	48.0	217.8	21.7	14.0	49.8	-	Not available
30-34 ชั่วโมง	267.0	15.0	5.6	6.4	3.1	34.7	115.8	25.1	9.7	51.8	-	30-34 hours
มี	21.8	0.9	0.1	-	0.1	0.7	7.0	3.2	0.1	9.6	-	Available
ไม่มี	245.3	14.1	5.5	6.4	2.9	34.0	108.8	21.9	9.6	42.2	-	Not available
35-39 ชั่วโมง	771.5	38.3	113.3	63.5	78.3	100.4	244.9	36.5	26.5	69.2	0.5	35-39 hours
มี	13.5	0.1	0.6	0.4	0.5	2.5	5.7	0.7	0.4	2.6	-	Available
ไม่มี	758.0	38.2	112.7	63.1	77.9	97.9	239.2	35.8	26.1	66.7	0.5	Not available
40-49 ชั่วโมง	4,093.4	222.5	197.7	372.4	309.0	441.2	642.4	619.2	731.2	543.4	14.5	40-49 hours
มี	30.9	0.5	0.5	2.7	0.3	3.1	6.3	6.5	2.5	8.6	-	Available
ไม่มี	4,062.6	222.0	197.2	369.7	308.8	438.0	636.1	612.8	728.7	534.8	14.5	Not available
50 ชั่วโมงขึ้นไป	3,702.2	334.6	38.2	131.8	99.0	886.3	566.0	454.6	721.0	468.3	2.4	50 hours and over
มี	11.6	0.8	-	-	0.4	3.6	1.3	1.3	1.7	2.5	-	Available
ไม่มี	3,690.6	333.8	38.2	131.8	98.6	882.7	564.6	453.4	719.3	465.8	2.4	Not available



ตารางที่ 9 จำนวนผู้มีงานทำ จักรตามอุตสาหกรรม จำนวนชั่วโมงทำงานต่อสัปดาห์ การมีเวลาเหลือและต้องการทำงานเพิ่มขึ้น และเพศ ภาคกลาง  
 TABLE 9 EMPLOYED PERSONS BY INDUSTRY, HOURS WORKED PER WEEK, AVAILABILITY FOR ADDITIONAL WORK AND SEX, CENTRAL REGION

หน่วยนับ: In Thousands

จำนวนผู้มีงาน ทำ และ การมีเวลาเหลือ และต้องการทำงานเพิ่มขึ้น	อุตสาหกรรม Industry										รวม Total	จำนวน ที่ทำงาน & Commu- cation	HOURS WORKED, SEX AND AVAILABILITY FOR ADDITIONAL WORK
	เกษตรกรรม Agriculture	การประมง Fishing & Quarrying	เหมืองแร่ Mining	การผลิต Manufacturing	ไฟฟ้า ก๊าซ และประปา Electricity, Gas	การก่อสร้าง Construction	การค้าปลีก และค้าส่ง Wholesale & Retail trade	โรงแรม และภัตตาคาร Hotels & Restaurants	การขนส่ง Transport	การขนส่ง & Commu- cation			
รวมทั้งรวม	9,487.0	2,162.5	149.7	13.7	2,636.9	31.3	515.3	1,568.7	719.1	365.8	TOTAL	365.8	
มี	130.2	60.5	2.3	-	19.6	-	10.1	11.7	8.7	5.0	Available	5.0	Available
ไม่มี	9,356.8	2,102.0	147.4	13.7	2,617.3	31.3	505.2	1,557.1	710.3	360.8	Not available	360.8	Not available
มีงานประจำไม่เต็มเวลา	71.8	29.3	0.6	-	17.1	-	8.4	5.4	3.3	2.2	With job not work	2.2	With job not work
มี	13.1	5.6	0.2	-	3.1	-	3.4	0.2	0.4	0.2	Available	0.2	Available
ไม่มี	58.7	23.7	0.4	-	14.0	-	5.0	5.2	3.0	2.0	Not available	2.0	Not available
19 ชั่วโมง	29.9	17.0	0.6	-	1.0	-	0.9	2.5	2.6	0.3	19 hours	0.3	19 hours
มี	3.9	2.9	-	-	0.3	-	-	0.1	-	-	Available	-	Available
ไม่มี	26.0	14.1	0.6	-	0.7	-	0.9	2.4	2.6	0.1	Not available	0.1	Not available
10-19 ชั่วโมง	135.0	71.1	4.3	-	9.3	-	2.9	17.0	8.1	7.0	10-19 hours	7.0	10-19 hours
มี	8.0	4.1	0.3	-	0.5	-	1.0	0.6	0.8	0.7	Available	0.7	Available
ไม่มี	127.0	67.0	4.0	-	8.7	-	1.9	16.4	7.3	6.4	Not available	6.4	Not available
20-29 ชั่วโมง	416.1	256.0	15.7	-	19.8	0.5	11.0	39.4	28.7	9.4	20-29 hours	9.4	20-29 hours
มี	27.5	16.4	0.8	-	0.1	-	1.5	3.1	1.1	1.2	Available	1.2	Available
ไม่มี	388.6	239.7	14.9	-	19.7	0.5	9.5	36.4	27.6	8.3	Not available	8.3	Not available
30-34 ชั่วโมง	267.0	149.9	5.4	1.2	19.1	0.0	14.9	27.7	19.7	6.9	30-34 hours	6.9	30-34 hours
มี	21.8	14.3	0.6	-	2.9	-	1.0	0.1	0.7	0.1	Available	0.1	Available
ไม่มี	245.3	135.7	4.8	1.2	16.2	0.0	13.9	27.5	19.1	6.8	Not available	6.8	Not available
35-39 ชั่วโมง	771.5	265.0	19.6	0.7	26.6	5.9	14.1	61.8	44.1	17.9	35-39 hours	17.9	35-39 hours
มี	13.5	5.2	0.5	-	1.0	-	-	2.2	1.5	0.4	Available	0.4	Available
ไม่มี	758.0	259.9	19.1	0.7	25.6	5.9	14.1	59.7	42.6	17.5	Not available	17.5	Not available
40-49 ชั่วโมง	4,093.4	718.5	56.9	5.7	1,686.5	20.9	260.3	544.2	231.9	147.6	40-49 hours	147.6	40-49 hours
มี	30.9	10.5	-	-	8.7	-	2.5	3.1	2.0	1.1	Available	1.1	Available
ไม่มี	4,062.6	708.0	56.9	5.7	1,677.7	20.9	257.8	541.1	229.9	146.4	Not available	146.4	Not available
50 ชั่วโมงขึ้นไป	3,702.2	655.6	46.7	6.1	1,057.6	3.9	202.9	870.7	380.6	174.5	50 hours and over	174.5	50 hours and over
มี	11.6	1.5	-	-	2.9	-	0.7	2.3	2.3	1.1	Available	1.1	Available
ไม่มี	3,690.6	654.1	46.7	6.1	1,054.7	3.9	202.2	868.4	378.4	173.4	Not available	173.4	Not available

ไตรมาสที่ 4, 2550 : Quarter 4, 2007

ตารางที่ 9 จำนวนผู้จ้างงาน จำนวนชั่วโมงทำงานต่อสัปดาห์ จำนวนชั่วโมงและองค์กรที่งานเพิ่มขึ้น และเพศ ภาคกลาง (ต่อ)

TABLE 9 EMPLOYED PERSONS BY INDUSTRY, HOURS WORKED PER WEEK, AVAILABILITY FOR ADDITIONAL WORK AND SEX, CENTRAL REGION (Contd.)

หน่วยนับพัน : In Thousands

จำนวนผู้จ้างงาน เพศและ กลุ่มอายุเฉลี่ย และช่วงการทำงานเพิ่มขึ้น	อุตสาหกรรม(ต่อ) Industries (Contd.)											รวม TOTAL
	สื่อกลาง ทางการเงิน Financial intermediation	อสังหาริมทรัพย์ และเช่า Real estate & Renting	บริหารราชการ และป้องกันประเทศ Public admini- stration & Defence	การศึกษา Education	สุขภาพและ สังคม Health & Social work	บริการ ชุมชน Other community & social	ครัวเรือน ส่วนตัว Private households	องค์กร ระหว่างประเทศ Extra-territorial organizations	ไม่ทราบ Unknown	รวม TOTAL	จำนวนชั่วโมง ทำงานต่อสัปดาห์ Hours worked per week	
อุตสาหกรรม	94.5	218.5	306.3	244.2	166.0	217.0	60.3	0.7	16.5	16.5		
มี	0.8	3.0	1.4	1.4	0.2	4.6	0.8	-	-	-	Available	
ไม่มี	93.7	215.5	304.9	242.9	165.8	212.4	59.5	0.7	16.5	16.5	Not available	
ปริมาณประจำตัวไม่ได้ทำงาน	0.2	1.4	0.7	1.8	0.3	1.2	-	-	-	-	With job not work	
มี	-	0.0	-	-	-	-	-	-	-	-	Available	
ไม่มี	0.2	1.3	0.7	1.8	0.3	1.2	-	-	-	-	Not available	
19 ชั่วโมง	0.1	1.7	-	0.9	-	1.5	0.8	-	-	-	19 hours	
มี	-	-	-	-	-	0.2	0.1	-	-	-	Available	
ไม่มี	0.1	1.7	-	0.9	-	1.3	0.7	-	-	-	Not available	
10-19 ชั่วโมง	-	4.1	0.6	2.1	0.8	6.2	1.6	-	-	-	10-19 hours	
มี	-	-	-	-	-	0.0	-	-	-	-	Available	
ไม่มี	-	4.1	0.6	2.1	0.8	6.2	1.6	-	-	-	Not available	
20-29 ชั่วโมง	1.2	6.2	6.7	6.0	3.3	11.6	0.6	-	-	-	20-29 hours	
มี	0.4	0.8	0.1	0.6	-	1.5	0.1	-	-	-	Available	
ไม่มี	0.8	5.5	6.7	5.4	3.3	10.1	0.5	-	-	-	Not available	
30-34 ชั่วโมง	0.7	6.7	3.4	4.3	2.3	4.3	0.7	-	-	-	30-34 hours	
มี	-	1.3	-	0.1	0.1	0.3	0.4	-	-	-	Available	
ไม่มี	0.7	5.3	3.4	4.2	2.2	4.0	0.3	-	-	-	Not available	
35-39 ชั่วโมง	13.7	13.5	137.0	95.3	37.8	17.8	2.2	-	0.5	0.5	35-39 hours	
มี	0.1	0.0	0.5	-	0.0	2.1	-	-	-	-	Available	
ไม่มี	13.6	13.5	136.5	95.3	37.8	15.8	2.2	-	0.5	0.5	Not available	
40-49 ชั่วโมง	71.0	116.3	126.3	125.5	80.7	72.8	14.0	0.7	13.7	13.7	40-49 hours	
มี	-	0.8	0.8	0.7	-	0.5	-	-	-	-	Available	
ไม่มี	71.0	115.4	125.5	124.8	80.7	72.3	14.0	0.7	13.7	13.7	Not available	
50 ชั่วโมงขึ้นไป	7.6	68.7	31.7	10.4	40.7	101.7	40.5	-	2.3	2.3	50 hours and over	
มี	0.3	-	0.1	-	0.1	0.1	0.2	-	-	-	Available	
ไม่มี	7.4	68.7	31.6	10.4	40.7	101.5	40.3	-	2.3	2.3	Not available	

ตารางที่ 9 จำนวนผู้จ้างงาน อุตสาหกรรม จำนวนชั่วโมงทำงานต่อสัปดาห์ การมีงานเหลือและต้องการทั้งพื้นที่ และเพศ ภาคกลาง  
 TABLE 9 EMPLOYED PERSONS BY INDUSTRY, HOURS WORKED PER WEEK, AVAILABILITY FOR ADDITIONAL WORK AND SEX, CENTRAL REGION

จำนวนผู้จ้างงาน เพศ และ ระดับการทำงานที่เพิ่มขึ้น	อุตสาหกรรม Industry											ชั่วโมง ทำงาน Total	HOURS WORKED, SEX AND AVAILABILITY FOR ADDITIONAL WORK
	การประมง Fishing	การปศุสัตว์ Agriculture	เหมืองแร่ เหมืองหิน & Quarrying	การผลิต Manufacturing	ไฟฟ้า Electricity, Gas & Water supply	การก่อสร้าง Construction	การค้าปลีก Wholesale & Retail trade	โรงแรม และภัตตาคาร Hotels & Restaurants	การขนส่ง Transport & Communi- cation	MALE			
รวม	113.7	1,234.0	9.1	1,292.4	25.2	414.4	815.4	242.1	308.7	308.7	308.7	308.7	308.7
มีงานประจำไม่ได้ทำ	2.0	32.9	-	11.9	-	7.9	5.5	1.9	5.0	5.0	5.0	5.0	5.0
มีงานประจำได้ทำ	111.8	1,201.1	9.1	1,280.5	25.2	406.5	809.9	240.1	303.7	303.7	303.7	303.7	303.7
1-9 ชั่วโมง	0.6	18.3	-	6.1	-	6.1	2.4	0.7	1.9	1.9	1.9	1.9	1.9
10-19 ชั่วโมง	0.2	3.5	-	2.1	-	2.1	-	0.1	0.2	0.2	0.2	0.2	0.2
20-29 ชั่วโมง	0.4	14.8	-	4.0	-	4.0	2.4	0.6	1.6	1.6	1.6	1.6	1.6
30-34 ชั่วโมง	0.3	7.2	-	0.4	-	0.9	2.0	-	0.3	0.3	0.3	0.3	0.3
35-39 ชั่วโมง	-	1.4	-	0.1	-	-	0.1	-	0.2	0.2	0.2	0.2	0.2
40-49 ชั่วโมง	0.3	5.8	-	0.3	-	0.9	1.9	-	0.1	0.1	0.1	0.1	0.1
50 ชั่วโมงขึ้นไป	3.6	39.2	-	5.2	-	2.5	9.8	3.3	6.9	6.9	6.9	6.9	6.9
ไม่ทราบ	0.1	1.8	-	0.3	-	0.6	0.2	0.2	0.6	0.6	0.6	0.6	0.6
รวม	73.9	37.4	-	4.9	-	1.9	9.6	3.2	6.3	6.3	6.3	6.3	6.3
มีงานประจำไม่ได้ทำ	10.6	124.2	-	6.6	-	10.5	18.5	9.8	8.1	8.1	8.1	8.1	8.1
มีงานประจำได้ทำ	6.6	8.9	-	0.0	-	1.4	0.8	0.1	1.2	1.2	1.2	1.2	1.2
1-9 ชั่วโมง	10.0	115.3	1.2	7.2	0.0	11.0	13.3	5.5	6.0	6.0	6.0	6.0	6.0
10-19 ชั่วโมง	3.8	82.8	-	7.2	0.0	11.0	13.3	5.5	6.0	6.0	6.0	6.0	6.0
20-29 ชั่วโมง	0.6	8.6	-	1.9	-	0.6	0.1	-	0.1	0.1	0.1	0.1	0.1
30-34 ชั่วโมง	3.2	74.2	1.2	5.3	0.0	10.4	13.1	5.5	5.9	5.9	5.9	5.9	5.9
35-39 ชั่วโมง	13.3	142.0	0.6	7.4	4.5	10.1	29.8	14.0	14.0	14.0	14.0	14.0	14.0
40-49 ชั่วโมง	0.5	3.5	-	0.3	-	-	0.9	0.2	0.4	0.4	0.4	0.4	0.4
50 ชั่วโมงขึ้นไป	12.9	138.5	0.6	7.1	4.5	10.1	28.9	13.8	13.6	13.6	13.6	13.6	13.6
ไม่ทราบ	41.5	415.9	3.2	748.9	16.4	208.3	309.9	75.7	111.5	111.5	111.5	111.5	111.5
รวม	41.5	415.9	3.2	748.9	16.4	208.3	309.9	75.7	111.5	111.5	111.5	111.5	111.5
มีงานประจำไม่ได้ทำ	4.1	40.7	3.2	742.8	16.4	205.7	307.6	75.5	110.4	110.4	110.4	110.4	110.4
มีงานประจำได้ทำ	40.0	404.5	4.1	510.4	3.8	165.0	429.9	133.1	159.9	159.9	159.9	159.9	159.9
1-9 ชั่วโมง	-	0.1	-	1.0	-	0.7	1.0	1.2	1.1	1.1	1.1	1.1	1.1
10-19 ชั่วโมง	40.0	404.4	4.1	509.5	3.8	164.3	428.8	131.9	158.9	158.9	158.9	158.9	158.9
20-29 ชั่วโมง	36.0	928.4	4.6	1,344.6	6.0	100.9	753.3	477.0	57.1	57.1	57.1	57.1	57.1
30-34 ชั่วโมง	0.4	27.6	-	7.7	-	2.2	6.2	6.8	0.0	0.0	0.0	0.0	0.0
35-39 ชั่วโมง	35.6	900.8	4.6	1,336.8	6.0	98.7	747.2	470.2	57.1	57.1	57.1	57.1	57.1
40-49 ชั่วโมง	-	11.0	-	11.0	-	2.3	3.0	2.6	0.3	0.3	0.3	0.3	0.3
50 ชั่วโมงขึ้นไป	-	2.1	-	1.0	-	1.4	0.2	0.3	-	-	-	-	-
ไม่ทราบ	0.3	9.8	-	0.6	-	-	0.6	2.6	0.3	0.3	0.3	0.3	0.3
รวม	0.3	9.8	-	0.6	-	-	0.6	2.6	0.3	0.3	0.3	0.3	0.3
มีงานประจำไม่ได้ทำ	1.6	1.6	-	0.2	-	-	-	-	-	-	-	-	-
มีงานประจำได้ทำ	1.6	1.6	-	0.2	-	-	-	-	-	-	-	-	-
1-9 ชั่วโมง	0.3	8.2	-	0.4	-	0.3	0.6	2.6	-	-	-	-	-
10-19 ชั่วโมง	0.7	31.8	-	4.0	-	0.3	7.2	4.8	0.1	0.1	0.1	0.1	0.1
20-29 ชั่วโมง	0.2	2.3	-	0.2	-	0.3	0.5	0.7	0.0	0.0	0.0	0.0	0.0
30-34 ชั่วโมง	0.5	29.6	-	3.8	-	-	6.7	4.1	0.1	0.1	0.1	0.1	0.1
35-39 ชั่วโมง	5.1	131.9	-	13.2	0.0	0.5	21.0	18.9	1.3	1.3	1.3	1.3	1.3
40-49 ชั่วโมง	0.2	7.5	-	0.1	-	0.1	2.2	1.0	-	-	-	-	-
50 ชั่วโมงขึ้นไป	4.9	124.4	-	13.1	0.0	0.4	18.8	17.9	1.3	1.3	1.3	1.3	1.3
ไม่ทราบ	1.6	67.2	-	11.8	-	3.9	14.4	14.2	1.0	1.0	1.0	1.0	1.0
รวม	1.6	67.2	-	11.8	-	3.9	14.4	14.2	1.0	1.0	1.0	1.0	1.0
มีงานประจำไม่ได้ทำ	5.7	5.7	-	1.0	-	0.4	-	0.7	-	-	-	-	-
มีงานประจำได้ทำ	61.4	61.4	-	10.9	-	3.5	13.6	13.6	1.0	1.0	1.0	1.0	1.0
1-9 ชั่วโมง	6.3	123.0	0.1	19.2	1.4	3.9	32.0	30.1	3.9	3.9	3.9	3.9	3.9
10-19 ชั่วโมง	-	1.6	-	0.7	-	-	1.3	1.3	-	-	-	-	-
20-29 ชั่วโมง	6.3	121.4	0.1	18.5	1.4	3.9	30.8	28.8	3.9	3.9	3.9	3.9	3.9
30-34 ชั่วโมง	15.4	302.7	2.5	737.5	4.5	52.1	234.3	156.2	36.0	36.0	36.0	36.0	36.0
35-39 ชั่วโมง	5.4	5.4	-	2.6	-	-	0.8	1.8	-	-	-	-	-
40-49 ชั่วโมง	15.4	297.3	2.5	734.9	4.5	52.1	233.5	154.4	36.0	36.0	36.0	36.0	36.0
50 ชั่วโมงขึ้นไป	6.7	251.1	2.0	547.2	0.1	37.9	440.9	247.6	14.5	14.5	14.5	14.5	14.5
ไม่ทราบ	-	1.4	-	2.0	-	-	1.3	1.1	-	-	-	-	-
รวม	6.7	249.7	2.0	545.3	0.1	37.9	439.6	246.4	14.5	14.5	14.5	14.5	14.5

ไตรมาสที่ 4/2550 : Quarter 4/2007

หน่วยนับพัน : In Thousands

ตารางที่ 9 จำนวนผู้จ้างทำ งานตามอุตสาหกรรม จำนวนชั่วโมงทำงานต่อสัปดาห์ การมีลาป่วยและข้อจำกัดด้านสุขภาพ ภาคกลาง (ต่อ)

TABLE 9 EMPLOYED PERSONS BY INDUSTRY, HOURS WORKED PER WEEK, AVAILABILITY FOR ADDITIONAL WORK AND SEX, CENTRAL REGION (Contd.)

จำนวนผู้จ้างทำ งานและ การมีลาป่วยต่อสัปดาห์ และข้อจำกัดด้านสุขภาพ	อุตสาหกรรม (ต่อ) Industry (Contd.)										ไม่ทราบ Unknown	HOURS WORKED, SEX AND AVAILABILITY FOR ADDITIONAL WORK
	สื่อกลาง ทางการเงิน Financial intermediation	อสังหาริมทรัพย์ และเช่า Real estate & Renting	บริการอาหาร และเครื่องดื่ม Public adminis- tration & Defence	การศึกษา Education	สุขภาพและ สังคม Health & Social work	ชุมชนอื่น Other community & Social	ครัวเรือน Private households with employed persons	องค์กร Extra-territorial organizations	ไม่ทราบ			
<b>ชาย</b>	<b>40.1</b>	<b>132.0</b>	<b>189.8</b>	<b>86.4</b>	<b>36.3</b>	<b>87.6</b>	<b>9.7</b>	<b>0.7</b>	<b>11.5</b>	<b>MALE</b>		
มี	0.1	1.3	0.1	0.6	0.1	2.9	0.2	-	-	Available	Available	
ไม่มี	40.0	130.7	189.7	85.9	36.2	84.8	9.5	0.7	11.5	Not available	Not available	
มีงานประจำแต่ไม่ได้ทำงาน	-	0.7	0.3	1.0	-	1.2	-	-	-	With job not work	With job not work	
มี	-	0.0	-	-	-	-	-	-	-	Available	Available	
ไม่มี	-	0.7	0.3	1.0	-	1.2	-	-	-	Not available	Not available	
1-9 ชั่วโมง	0.1	1.2	-	0.9	-	0.4	0.1	-	-	1-9 hours	1-9 hours	
มี	-	-	-	-	-	0.2	0.1	-	-	Available	Available	
ไม่มี	0.1	1.2	-	0.9	-	0.2	0.1	-	-	Not available	Not available	
10-19 ชั่วโมง	-	3.5	0.3	0.2	-	3.0	0.1	-	-	10-19 hours	10-19 hours	
มี	-	-	-	-	-	-	-	-	-	Available	Available	
ไม่มี	-	3.5	0.3	0.2	-	3.0	0.1	-	-	Not available	Not available	
20-29 ชั่วโมง	0.6	4.4	3.9	3.0	0.6	5.5	0.1	-	-	20-29 hours	20-29 hours	
มี	-	-	0.1	-	-	1.0	0.1	-	-	Available	Available	
ไม่มี	0.6	4.4	3.8	3.0	0.6	4.5	-	-	-	Not available	Not available	
30-34 ชั่วโมง	0.4	2.8	2.6	1.1	0.9	2.5	-	-	-	30-34 hours	30-34 hours	
มี	-	1.3	-	-	-	0.1	-	-	-	Available	Available	
ไม่มี	0.4	1.4	2.6	1.1	0.9	2.4	-	-	-	Not available	Not available	
35-39 ชั่วโมง	3.5	8.4	75.9	31.2	9.6	8.5	-	-	0.5	35-39 hours	35-39 hours	
มี	-	-	-	-	0.0	1.4	-	-	-	Available	Available	
ไม่มี	3.5	8.4	75.9	31.2	9.6	7.1	-	-	0.5	Not available	Not available	
40-49 ชั่วโมง	31.9	60.3	78.6	44.7	19.3	30.7	5.0	0.7	8.9	40-49 hours	40-49 hours	
มี	-	-	0.0	0.6	-	0.2	-	-	-	Available	Available	
ไม่มี	31.9	60.3	78.5	44.2	19.3	30.4	5.0	0.7	8.9	Not available	Not available	
50 ชั่วโมงขึ้นไป	3.6	50.8	28.2	4.4	5.9	35.8	4.5	-	2.1	50 hours and over	50 hours and over	
มี	0.1	-	-	-	0.1	-	-	-	-	Available	Available	
ไม่มี	3.5	50.8	28.2	4.4	5.9	35.8	4.5	-	2.1	Not available	Not available	
<b>หญิง</b>	<b>54.4</b>	<b>86.5</b>	<b>116.6</b>	<b>157.8</b>	<b>129.7</b>	<b>129.4</b>	<b>50.6</b>	<b>-</b>	<b>5.1</b>	<b>FEMALE</b>		
มี	0.7	1.7	1.3	0.8	0.1	1.7	0.6	-	-	Available	Available	
ไม่มี	53.7	84.8	115.2	157.0	129.6	127.6	50.0	-	5.1	Not available	Not available	
มีงานประจำแต่ไม่ได้ทำงาน	0.2	0.7	0.5	0.8	0.3	0.1	-	-	-	With job not work	With job not work	
มี	-	-	-	-	-	-	-	-	-	Available	Available	
ไม่มี	0.2	0.7	0.5	0.8	0.3	0.1	-	-	-	Not available	Not available	
1-9 ชั่วโมง	0.1	0.5	-	0.0	-	1.1	0.7	-	-	1-9 hours	1-9 hours	
มี	-	-	-	-	-	0.0	-	-	-	Available	Available	
ไม่มี	0.1	0.5	-	0.0	-	1.0	0.7	-	-	Not available	Not available	
10-19 ชั่วโมง	-	0.6	0.2	1.9	0.8	3.2	1.6	-	-	10-19 hours	10-19 hours	
มี	-	-	-	-	-	0.0	-	-	-	Available	Available	
ไม่มี	-	0.6	0.2	1.9	0.8	3.2	1.6	-	-	Not available	Not available	
20-29 ชั่วโมง	0.6	1.8	2.8	3.0	2.7	6.1	0.5	-	-	20-29 hours	20-29 hours	
มี	0.4	0.8	-	0.6	-	0.5	-	-	-	Available	Available	
ไม่มี	0.1	1.0	2.8	3.2	2.7	5.6	0.5	-	-	Not available	Not available	
30-34 ชั่วโมง	0.3	3.9	0.8	3.1	1.5	1.7	0.7	-	-	30-34 hours	30-34 hours	
มี	-	-	-	0.1	0.1	0.4	-	-	-	Available	Available	
ไม่มี	0.3	3.9	0.8	3.1	1.3	1.6	0.3	-	-	Not available	Not available	
35-39 ชั่วโมง	10.2	5.1	61.0	62.0	28.2	9.3	2.2	-	-	35-39 hours	35-39 hours	
มี	0.1	0.0	0.5	-	-	0.6	-	-	-	Available	Available	
ไม่มี	10.1	5.1	60.6	62.0	28.2	8.7	2.2	-	-	Not available	Not available	
40-49 ชั่วโมง	39.1	56.0	47.7	80.8	61.4	42.1	9.0	-	4.9	40-49 hours	40-49 hours	
มี	-	0.8	0.8	0.2	-	0.2	-	-	-	Available	Available	
ไม่มี	39.1	55.1	47.0	80.7	61.4	41.8	9.0	-	4.9	Not available	Not available	
50 ชั่วโมงขึ้นไป	4.0	17.9	3.5	6.0	34.8	65.8	36.0	-	0.2	50 hours and over	50 hours and over	
มี	0.1	-	0.1	-	-	0.1	0.2	-	-	Available	Available	
ไม่มี	3.9	17.9	3.4	6.0	34.8	65.7	35.8	-	0.2	Not available	Not available	

ตารางที่ 10 จำนวนผู้ปฏิบัติงาน จำนวนตามสถานภาพการทำงาน จำนวนชั่วโมงทำงานต่อสัปดาห์ การมีเวลาหือพอและต้องการทำงานเพิ่มขึ้น และเพศ ภาคกลาง

TABLE 10 EMPLOYED PERSONS BY WORK STATUS, HOURS WORKED PER WEEK, AVAILABILITY FOR ADDITIONAL WORK AND SEX, CENTRAL REGION

ไตรมาสที่ 4 2550 : Quarter 4/2007

หน่วยนับพัน : In Thousands

จำนวนชั่วโมงทำงาน เพศ และ การมีเวลาเหลือพอ และต้องการทำงานเพิ่มขึ้น	สถานภาพการทำงาน Work Status										TOTAL
	รวม Total	นายจ้าง Employer	รัฐ Government	รัฐ Employee	เอกชน Private Employee	ส่วนตัว Own Account Worker	ครอบครัว Unpaid Family Worker	การรวมกลุ่ม Members of Producers' Cooperatives	เวลาทำงาน HOURS WORKED, SEX AND	ความต้องการทำงาน ADDITIONAL WORK	
ยอดรวม	9,487.0	278.0	774.0	4,700.0	2,306.0	1,425.2	3.8				
มี	130.2	3.0	3.6	74.8	31.9	16.9	-			Available	
ไม่มี	9,356.8	274.9	770.4	4,625.2	2,274.2	1,408.2	3.8			Not available	
มีงานประจำแต่ไม่ได้ทำงาน	71.8	2.7	2.8	29.7	31.7	5.0	-			With job not work	
มี	13.1	0.8	-	6.8	5.3	0.2	-			Available	
ไม่มี	58.7	1.9	2.8	22.9	26.4	4.8	-			Not available	
1-9 ชั่วโมง	29.9	0.5	1.3	7.4	13.1	7.6	-			1-9 hours	
มี	3.9	-	-	2.6	1.3	0.0	-			Available	
ไม่มี	26.0	0.5	1.3	4.9	11.8	7.6	-			Not available	
10-19 ชั่วโมง	135.0	6.3	2.1	36.9	55.4	34.4	-			10-19 hours	
มี	8.0	-	-	5.1	2.5	0.4	-			Available	
ไม่มี	127.0	6.3	2.1	31.7	52.9	34.0	-			Not available	
20-29 ชั่วโมง	416.1	11.0	15.6	89.7	169.6	129.7	0.5			20-29 hours	
มี	27.5	0.8	0.6	13.6	8.4	4.2	-			Available	
ไม่มี	388.6	10.2	15.0	76.2	161.2	125.5	0.5			Not available	
30-34 ชั่วโมง	267.0	11.8	7.4	87.5	83.6	76.6	0.0			30-34 hours	
มี	21.8	0.9	0.3	15.3	2.5	2.8	-			Available	
ไม่มี	245.3	11.0	7.2	72.3	81.0	73.9	0.0			Not available	
35-39 ชั่วโมง	771.5	14.7	311.4	90.5	204.5	149.9	0.5			35-39 hours	
มี	13.5	-	1.2	4.4	3.3	4.6	-			Available	
ไม่มี	758.0	14.7	310.2	86.1	201.2	145.3	0.5			Not available	
40-49 ชั่วโมง	4,093.4	104.5	356.9	2,567.8	641.3	421.3	1.6			40-49 hours	
มี	30.9	0.4	1.3	21.2	5.4	2.6	-			Available	
ไม่มี	4,062.6	104.2	355.6	2,546.6	635.9	418.7	1.6			Not available	
50 ชั่วโมงขึ้นไป	3,702.2	126.5	76.4	1,790.5	1,106.9	600.7	1.3			50 hours and over	
มี	11.6	0.2	0.1	5.8	3.2	2.2	-			Available	
ไม่มี	3,690.6	126.3	76.3	1,784.7	1,103.7	598.4	1.3			Not available	

ตารางที่ 10 จำนวนผู้จ้างงาน สถานะการจ้างงาน จำนวนชั่วโมงทำงานต่อสัปดาห์ ความสามารถในการทำงานตามเพศ และเขตภาคกลาง  
 TABLE 10 EMPLOYED PERSONS BY WORK STATUS, HOURS WORKED PER WEEK, AVAILABILITY FOR ADDITIONAL WORK AND SEX - CENTRAL REGION

จำนวนผู้จ้างงาน เพศ และ การนับตามลักษณะ และชั่วโมงทำงานเพิ่มขึ้น	สถานภาพการจ้างงาน Work Status							การรวมกัน Members of Producers' Cooperatives	HOURS WORKED, SEX AND AVAILABILITY FOR ADDITIONAL WORK
	รวม Total	นายจ้าง Employer	รัฐวิสาหกิจ Government Employee	ลูกจ้างเอกชน Private Employee	ทำงานส่วนตัว Own Account Worker	ผู้รับจ้าง Unpaid Family Worker	ผู้ว่างงาน Members of Producers' Cooperatives		
ชาย	5,049.0	209.3	399.5	2,533.9	1,366.2	538.9	1.3	MALE	
มี	72.4	2.7	1.3	41.2	19.8	7.4	-	Available	
ไม่มี	4,976.7	206.6	398.3	2,492.7	1,346.5	531.4	1.3	Not available	
มีงานประจำแต่ไม่ได้ทำงาน	39.1	2.3	1.5	15.2	18.6	1.5	-	With job not work	
มี	8.3	0.8	-	4.2	3.1	0.2	-	Available	
ไม่มี	30.9	1.5	1.5	11.1	15.5	1.3	-	Not available	
1-9 ชั่วโมง	13.7	0.2	1.3	2.8	8.2	1.2	-	1-9 hours	
มี	2.1	-	-	1.3	0.8	-	-	Available	
ไม่มี	11.6	0.2	1.3	1.6	7.4	1.2	-	Not available	
10-19 ชั่วโมง	77.7	4.1	0.6	21.3	37.6	14.1	-	10-19 hours	
มี	3.8	-	-	2.4	1.4	-	-	Available	
ไม่มี	73.9	4.1	0.6	18.9	36.3	14.1	-	Not available	
20-29 ชั่วโมง	206.8	7.4	9.2	48.5	95.9	45.8	0.1	20-29 hours	
มี	14.2	0.6	0.1	8.6	4.0	0.9	-	Available	
ไม่มี	192.6	6.8	9.2	39.8	91.9	44.9	0.1	Not available	
30-34 ชั่วโมง	140.9	7.9	4.3	47.2	51.2	30.4	-	30-34 hours	
มี	13.2	0.9	-	8.3	1.9	2.1	-	Available	
ไม่มี	127.8	7.0	4.3	38.9	49.3	28.3	-	Not available	
35-39 ชั่วโมง	373.5	10.8	150.1	38.9	120.3	53.3	0.1	35-39 hours	
มี	7.4	-	0.8	1.6	2.4	2.7	-	Available	
ไม่มี	366.1	10.8	149.4	37.3	118.0	50.6	0.1	Not available	
40-49 ชั่วโมง	2,211.4	81.0	184.6	1,388.5	398.0	158.3	1.0	40-49 hours	
มี	18.2	0.4	0.4	12.6	4.3	0.6	-	Available	
ไม่มี	2,193.1	80.6	184.2	1,375.9	393.7	157.8	1.0	Not available	
50 ชั่วโมงขึ้นไป	1,985.9	95.7	48.0	971.4	636.4	244.4	0.0	50 hours and over	
มี	5.3	0.1	0.1	2.2	1.9	1.1	-	Available	
ไม่มี	1,980.7	95.6	47.9	969.2	634.6	233.3	0.0	Not available	
หญิง	4,437.9	68.7	374.5	2,166.2	939.8	886.3	2.6	FEMALE	
มี	57.8	0.3	2.3	33.6	12.1	9.5	-	Available	
ไม่มี	4,380.1	68.3	372.2	2,132.6	927.7	876.8	2.6	Not available	
มีงานประจำแต่ไม่ได้ทำงาน	32.7	0.4	1.3	14.5	13.1	3.4	-	With job not work	
มี	4.9	-	-	2.6	2.2	-	-	Available	
ไม่มี	27.8	0.4	1.3	11.8	10.9	3.4	-	Not available	
1-9 ชั่วโมง	16.2	0.3	0.0	4.6	4.9	6.4	-	1-9 hours	
มี	1.8	-	-	1.3	0.5	0.0	-	Available	
ไม่มี	14.4	0.3	0.0	3.3	4.4	6.4	-	Not available	
10-19 ชั่วโมง	57.3	2.2	1.5	15.6	17.7	20.3	-	10-19 hours	
มี	4.2	-	-	2.7	1.1	0.4	-	Available	
ไม่มี	53.1	2.2	1.5	12.9	16.7	19.9	-	Not available	
20-29 ชั่วโมง	209.3	3.6	6.4	41.3	73.7	84.0	0.4	20-29 hours	
มี	13.4	0.2	0.6	4.9	4.4	3.3	-	Available	
ไม่มี	195.9	3.4	5.8	36.3	69.4	80.7	0.4	Not available	
30-34 ชั่วโมง	126.1	4.0	3.2	40.4	32.4	46.2	0.0	30-34 hours	
มี	8.6	-	0.3	7.0	0.6	0.7	-	Available	
ไม่มี	117.5	4.0	3.4	33.4	31.7	45.6	0.0	Not available	
35-39 ชั่วโมง	398.0	4.0	161.3	51.5	84.2	96.6	0.4	35-39 hours	
มี	6.1	-	0.5	2.8	0.9	1.9	-	Available	
ไม่มี	391.9	4.0	160.8	48.7	83.3	94.8	0.4	Not available	
40-49 ชั่วโมง	1,882.0	23.5	172.4	1,179.3	243.3	263.0	0.6	40-49 hours	
มี	12.6	0.0	0.9	8.6	1.1	2.0	-	Available	
ไม่มี	1,869.4	23.5	171.5	1,170.7	242.3	261.0	0.6	Not available	
50 ชั่วโมงขึ้นไป	1,716.3	30.8	28.5	819.0	470.5	366.3	1.2	50 hours and over	
มี	6.3	0.1	0.1	3.6	1.3	1.2	-	Available	
ไม่มี	1,710.0	30.7	28.4	815.4	469.1	365.1	1.2	Not available	

ไตรมาสที่ 4:2550 - Quarter 4:2007

หน่วยนับเป็น : In Thousands



ตารางที่ 11 จำนวนผู้มีงานทำ จำนวนผู้มีงานทำตามกลุ่มอายุ จำนวนชั่วโมงทำงานต่อสัปดาห์ การมีเวลาเหลือและต้องการทำงานเพิ่มขึ้น และเพศ ภาคกลาง

TABLE 11. EMPLOYED PERSONS BY AGE GROUP, HOURS WORKED PER WEEK, AVAILABILITY FOR ADDITIONAL WORK AND SEX, CENTRAL REGION

ไตรมาสที่ 4:2550 : Quarter 4:2007

หน่วยเป็นพัน : In Thousands

จำนวนชั่วโมงทำงาน เพศ และ การมีเวลาเหลือ และต้องการทำงานเพิ่มขึ้น	รวม	กลุ่มอายุ Age Group									HOURS WORKED, SEX AND AVAILABILITY FOR ADDITIONAL WORK	
		15-19	20-24	25-29	30-34	35-39	40-49	50-59	>=60	TOTAL		
<b>ยอดรวม</b>	<b>9,487.0</b>	<b>342.6</b>	<b>989.4</b>	<b>1,349.7</b>	<b>1,421.2</b>	<b>1,313.7</b>	<b>2,194.8</b>	<b>1,300.8</b>	<b>574.7</b>	<b>7.9</b>	<b>Available</b>	
มี	130.2	6.3	12.1	13.9	14.4	19.6	34.0	22.0	7.9	Available		
ไม่มี	9,356.8	336.4	977.3	1,335.9	1,406.9	1,294.0	2,160.8	1,278.8	566.8	Not available		
มีงานประจำแต่ไม่ได้ทำงาน	71.8	1.8	4.9	7.7	6.1	6.9	17.4	17.9	9.2	With job not work		
มี	13.1	0.2	0.1	0.7	0.7	2.4	6.0	2.3	0.6	Available		
ไม่มี	58.7	1.5	4.8	6.9	5.4	4.5	11.4	15.6	8.6	Not available		
1-9 ชั่วโมง	29.9	3.4	2.2	3.2	2.5	2.6	5.6	5.1	5.3	1-9 hours		
มี	3.9	0.2	0.1	-	0.5	1.2	0.9	0.5	0.5	Available		
ไม่มี	26.0	3.2	2.1	3.2	2.0	1.4	4.7	4.6	4.9	Not available		
10-19 ชั่วโมง	135.0	11.8	9.0	9.6	12.0	15.5	24.0	27.3	25.8	10-19 hours		
มี	8.0	0.3	0.8	0.5	0.4	1.4	3.1	1.2	0.3	Available		
ไม่มี	127.0	11.6	8.2	9.0	11.6	14.2	20.9	26.0	25.5	Not available		
20-29 ชั่วโมง	416.1	20.6	29.8	32.0	36.5	45.1	91.9	89.8	70.4	20-29 hours		
มี	27.5	3.2	1.6	1.8	3.0	2.3	6.4	7.6	1.6	Available		
ไม่มี	388.6	17.3	28.1	30.3	33.4	42.8	85.6	82.2	68.8	Not available		
30-34 ชั่วโมง	267.0	10.8	23.4	31.4	29.0	26.4	54.6	58.2	33.3	30-34 hours		
มี	21.8	0.9	2.6	3.0	1.4	1.9	4.9	5.8	1.4	Available		
ไม่มี	245.3	9.9	20.8	28.4	27.6	24.6	49.7	52.4	31.9	Not available		
35-39 ชั่วโมง	771.5	12.1	41.9	85.2	86.6	107.7	217.7	160.8	59.4	35-39 hours		
มี	13.5	0.1	3.1	1.0	1.6	3.5	2.1	1.2	0.8	Available		
ไม่มี	758.0	12.0	38.8	84.2	84.9	104.2	215.7	159.6	58.6	Not available		
40-49 ชั่วโมง	4,093.4	145.4	492.7	665.3	677.4	592.2	896.9	457.9	165.7	40-49 hours		
มี	30.9	0.5	3.4	5.1	5.3	4.7	8.3	2.2	1.4	Available		
ไม่มี	4,062.6	144.9	489.2	660.2	672.1	587.5	888.6	455.7	164.4	Not available		
50 ชั่วโมงขึ้นไป	3,702.2	136.8	385.6	515.4	571.2	517.2	886.6	483.9	205.5	50 hours and over		
มี	11.6	0.9	0.3	1.8	1.5	2.4	2.4	1.1	1.3	Available		
ไม่มี	3,690.6	135.9	385.3	513.7	569.7	514.8	884.3	482.8	204.2	Not available		

ตารางที่ 11 จำนวนผู้จ้างทำ งานตามกลุ่มอายุ จำนวนชั่วโมงต่อสัปดาห์ การมีงานทำและว่างงานตามเพศ และภาค  
 TABLE 11 EMPLOYED PERSONS BY AGE GROUP, HOURS WORKED PER WEEK, AVAILABILITY FOR ADDITIONAL WORK AND SEX, CENTRAL REGION

ประเภท และ เขตภาคของ เขตจังหวัดในถิ่นที่ อยู่	รวม	กลุ่มอายุ Age Group							HOURS WORKED, SEX AND AVAILABILITY FOR ADDITIONAL WORK	
		15-19	20-24	25-29	30-34	35-39	40-49	50-59		>= 60
<b>ชาย</b>	<b>5,049.0</b>	<b>208.8</b>	<b>550.1</b>	<b>720.7</b>	<b>757.6</b>	<b>676.3</b>	<b>1,121.9</b>	<b>691.7</b>	<b>322.0</b>	<b>MALE</b>
มี	72.4	9.2	8.2	8.4	10.5	16.5	11.6	3.6	Available	Available
ไม่	4,976.7	204.4	540.9	712.5	749.3	665.8	1,105.4	680.1	318.4	Not available
ว่างงาน	39.1	0.4	3.6	2.6	3.8	9.8	12.3	4.9	With job not work	With job not work
มี	8.3	0.2	0.1	0.4	2.1	2.8	2.1	0.6	Available	Available
ไม่	30.9	1.5	3.6	2.2	1.7	7.0	10.2	4.3	Not available	Not available
1-9 ชั่วโมง	13.7	0.6	1.1	0.8	1.1	1.6	2.7	3.1	1-9 hours	1-9 hours
มี	2.1	0.2	0.1	-	-	0.5	0.6	0.2	0.5	Available
ไม่	11.6	0.5	1.0	0.8	0.6	2.1	2.9	2.3	Not available	Not available
10-19 ชั่วโมง	77.7	8.0	5.4	6.8	6.6	7.6	14.4	15.5	10-19 hours	10-19 hours
มี	3.8	0.3	0.4	0.4	-	0.4	1.8	0.6	Available	Available
ไม่	73.9	7.8	5.1	6.4	6.6	7.3	11.5	13.8	Not available	Not available
20-29 ชั่วโมง	206.8	12.9	18.8	15.8	20.6	21.2	43.0	37.3	20-29 hours	20-29 hours
มี	14.2	2.5	1.3	1.3	0.3	3.3	3.8	0.1	Available	Available
ไม่	192.6	10.4	17.4	14.5	19.3	20.9	39.6	33.5	Not available	Not available
30-34 ชั่วโมง	140.9	7.0	17.7	18.9	15.6	13.5	24.2	26.1	30-34 hours	30-34 hours
มี	13.2	0.8	2.4	0.6	0.6	0.6	2.9	0.4	Available	Available
ไม่	127.8	6.2	15.3	16.3	14.9	12.9	21.3	23.2	Not available	Not available
35-39 ชั่วโมง	373.5	7.6	20.8	38.5	40.0	51.9	102.1	81.5	35-39 hours	35-39 hours
มี	7.4	0.1	0.2	0.8	0.6	2.2	0.3	0.7	Available	Available
ไม่	366.1	7.5	18.5	37.7	39.4	49.6	101.8	81.2	Not available	Not available
40-49 ชั่วโมง	2,211.4	93.0	276.6	355.7	365.9	301.4	465.3	252.8	40-49 hours	40-49 hours
มี	18.2	0.4	2.3	2.5	4.9	2.7	4.0	0.9	Available	Available
ไม่	2,193.1	92.6	274.3	353.3	361.0	298.7	461.4	251.8	Not available	Not available
50 ชั่วโมงขึ้นไป	1,985.9	77.9	209.2	279.8	305.7	279.8	461.5	264.3	50 hours and over	50 hours and over
มี	5.3	-	0.2	0.7	0.5	1.7	0.8	0.8	0.6	Available
ไม่	1,980.7	77.9	209.1	279.2	305.1	274.1	460.7	263.6	Not available	Not available
<b>หญิง</b>	<b>4,437.9</b>	<b>133.9</b>	<b>439.4</b>	<b>629.1</b>	<b>663.6</b>	<b>637.4</b>	<b>1,072.9</b>	<b>609.1</b>	<b>252.7</b>	<b>FEMALE</b>
มี	57.8	1.9	2.9	5.7	6.0	9.1	17.5	10.4	4.3	Available
ไม่	4,380.1	132.0	436.4	623.3	657.6	628.3	1,055.4	598.7	248.4	Not available
ว่างงาน	32.7	0.1	4.5	4.1	3.5	3.1	7.6	5.6	4.3	With job not work
มี	4.9	0.1	0.7	0.7	0.3	0.3	3.2	0.3	-	Available
ไม่	27.8	-	4.5	3.3	3.2	2.8	4.4	5.4	4.3	Not available
1-9 ชั่วโมง	16.2	2.8	1.1	1.6	1.8	1.5	2.9	2.0	2.6	1-9 hours
มี	1.8	-	-	0.5	0.7	0.7	0.3	0.3	-	Available
ไม่	14.4	2.8	1.1	1.6	1.2	0.8	2.7	1.7	2.6	Not available
10-19 ชั่วโมง	57.3	3.8	3.6	2.7	5.4	7.9	10.7	12.9	10.4	10-19 hours
มี	4.2	-	0.5	0.4	0.4	1.0	1.3	0.6	0.3	Available
ไม่	53.1	3.8	3.2	2.6	5.0	6.9	9.4	12.3	10.0	Not available
20-29 ชั่วโมง	209.3	7.7	10.9	16.3	15.9	23.9	49.0	52.6	33.1	20-29 hours
มี	13.4	0.7	0.1	0.5	1.7	2.0	3.0	3.8	1.5	Available
ไม่	195.9	6.9	10.8	15.7	14.2	22.0	46.0	48.8	31.6	Not available
30-34 ชั่วโมง	126.1	3.8	5.7	12.5	13.4	13.0	30.4	32.1	15.2	30-34 hours
มี	8.6	0.1	0.2	0.4	0.8	1.3	2.0	2.9	1.0	Available
ไม่	117.5	3.7	5.5	12.1	12.7	11.7	28.4	29.2	14.2	Not available
35-39 ชั่วโมง	398.0	4.5	21.1	46.7	46.6	55.9	115.6	79.3	28.3	35-39 hours
มี	6.1	-	0.8	0.2	1.1	1.3	1.8	0.9	0.1	Available
ไม่	391.9	4.5	20.3	46.5	45.6	54.6	113.9	78.4	28.2	Not available
40-49 ชั่วโมง	1,882.0	52.4	216.1	309.5	311.5	290.8	431.6	205.1	65.0	40-49 hours
มี	12.6	0.1	2.6	0.4	1.2	1.9	4.4	1.3	0.8	Available
ไม่	1,869.4	52.3	214.9	306.9	311.2	288.9	427.2	203.8	64.2	Not available
50 ชั่วโมงขึ้นไป	1,716.3	58.9	176.4	238.6	265.5	241.3	425.1	219.5	93.9	50 hours and over
มี	6.3	0.9	0.1	1.1	1.0	0.6	1.6	0.3	0.7	Available
ไม่	1,710.0	58.0	176.3	234.5	264.6	240.7	423.5	219.3	93.2	Not available

หมายเหตุ: 4/2550 : Quarter 4/2007

หน่วยนับพัน : in Thousands

ตารางที่ 12 จำนวนผู้ว่างงาน ที่หางานทำ อันแยกตามระยะเวลาที่หางานทำ ระดับการศึกษาที่สำเร็จ และเพศ ภาคกลาง  
 TABLE 12 UNEMPLOYED PERSONS, SEEKING JOB BY DURATION OF SEEKING JOB, LEVEL OF EDUCATIONAL ATTAINMENT AND SEX, CENTRAL REGION

ไตรมาสที่ 4:2550 : Quarter 4:2007

ระดับการศึกษาที่สำเร็จ	รวม	ระยะเวลาที่หางานทำ							Duration of seeking job		LEVEL OF EDUCATIONAL ATTAINMENT		
		< 1 เดือน		1 - 2.9 เดือน		3 - 5.9 เดือน		6 - 8.9 เดือน		9 - 11.9 เดือน		≥12 เดือน	
		Month	Months	Months	Months	Months	Months	Months	Months	Months	Months	Unknown	Unknown
ยอดรวม	26,855	13,312	7,139	2,706	2,095	356	1,247	-	TOTAL	-	-		
ไม่มีการศึกษา	325	325	-	-	-	-	-	-	No education	-	-		
ต่ำกว่าประถมศึกษา	559	559	-	-	-	-	-	-	Less than Elementary	-	-		
ประถมศึกษา	8,315	5,145	1,849	445	-	356	520	-	Elementary	-	-		
มัธยมศึกษาตอนต้น	6,687	1,181	3,261	1,203	485	-	557	-	Lower Secondary	-	-		
มัธยมศึกษาตอนปลาย	5,459	4,268	201	820	-	-	170	-	Upper Secondary Level	-	-		
สายสามัญ	4,252	3,366	108	608	-	-	170	-	General/Academic	-	-		
สาขาวิชาชีพ	1,208	902	94	212	-	-	-	-	Vocational	-	-		
สาขาการกรศึกษา	-	-	-	-	-	-	-	-	Teacher Training	-	-		
อุดมศึกษา	5,509	1,833	1,828	237	1,611	-	-	-	Higher Level	-	-		
สาขาการกร	1,949	1,301	199	145	304	-	-	-	Academic	-	-		
สาขาวิชาชีพ	3,397	371	1,628	91	1,307	-	-	-	Higher Technical Education	-	-		
สาขาการกรศึกษา	161	161	-	-	-	-	-	-	Teacher Training	-	-		
อื่นๆ	-	-	-	-	-	-	-	-	1/ Others	-	-		
ไม่ทราบ	-	-	-	-	-	-	-	-	Unknown	-	-		

1/ รวมอาชีพระยะสั้น 1/ Including Short Course Vocational

หน่วยเป็นคน : Person

ตารางที่ 12 จำนวนผู้ว่างงาน ที่หางานทำ ขึ้นตามระยะเวลาที่หางานทำ ระดับการศึกษาที่สำเร็จ และเพศ ภาคกลาง

TABLE 12 UNEMPLOYED PERSONS, SEEKING-JOB BY DURATION OF SEEKING-JOB, LEVEL OF EDUCATIONAL ATTAINMENT AND SEX, CENTRAL REGION

ไตรมาสที่ 4/2550 : Quarter 4/2007

หน่วยนับ : Person

ระดับการศึกษาที่สำเร็จ	รวม	ระยะเวลาที่หางานทำ						Duration of seeking job		LEVEL OF EDUCATIONAL ATTAINMENT
		< 1 เดือน	1 - 2,9 เดือน	3 - 5,9 เดือน	6 - 8,9 เดือน	9 - 11,9 เดือน	>=12 เดือน	ไม่ทราบ	Unknown	
Total	Month	Months	Months	Months	Months	Months	Months	Months	Months	Months
<b>ชาย</b>	16,781	7,641	4,468	1,235	1,884	356	1,197	-	-	MALE
ไม่มีการศึกษา	-	-	-	-	-	-	-	-	-	No education
ต่ำกว่าประถมศึกษา	559	559	-	-	-	-	-	-	-	Less than Elementary
ประถมศึกษา	6,426	3,684	1,421	445	-	356	520	-	-	Elementary
มัธยมศึกษาตอนต้น	4,392	929	1,723	698	485	-	557	-	-	Lower Secondary
<b>มัธยมศึกษาตอนปลาย</b>	2,049	1,836	94	-	-	-	119	-	-	<b>Upper Secondary Level</b>
สายสามัญ	1,053	934	-	-	-	-	119	-	-	General/Academic
สายอาชีพศึกษา	996	902	94	-	-	-	-	-	-	Vocational
สาขาการศึกษาศึกษา	-	-	-	-	-	-	-	-	-	Teacher Training
<b>อุดมศึกษา</b>	3,354	633	1,231	91	1,399	-	-	-	-	<b>Higher Level</b>
สาขาการ	493	309	92	-	92	-	-	-	-	Academic
สาขาวิชาชีพ	2,861	324	1,139	91	1,307	-	-	-	-	Higher Technical Education
สาขาการศึกษาศึกษา	-	-	-	-	-	-	-	-	-	Teacher Training
อื่นๆ	-	-	-	-	-	-	-	-	-	Others <sup>1/</sup>
ไม่ทราบ	-	-	-	-	-	-	-	-	-	Unknown
<b>หญิง</b>	10,075	5,670	2,671	1,471	212	-	51	-	-	<b>FEMALE</b>
ไม่มีการศึกษา	325	325	-	-	-	-	-	-	-	No education
ต่ำกว่าประถมศึกษา	-	-	-	-	-	-	-	-	-	Less than Elementary
ประถมศึกษา	1,889	1,461	428	-	-	-	-	-	-	Elementary
มัธยมศึกษาตอนต้น	2,295	252	1,538	505	-	-	-	-	-	Lower Secondary
<b>มัธยมศึกษาตอนปลาย</b>	3,411	2,432	108	820	-	-	51	-	-	<b>Upper Secondary Level</b>
สายสามัญ	3,199	2,432	108	608	-	-	51	-	-	General/Academic
สายอาชีพศึกษา	212	-	-	212	-	-	-	-	-	Vocational
สาขาการศึกษาศึกษา	-	-	-	-	-	-	-	-	-	Teacher Training
<b>อุดมศึกษา</b>	2,154	1,200	597	145	212	-	-	-	-	<b>Higher Level</b>
สาขาการ	1,455	991	107	145	212	-	-	-	-	Academic
สาขาวิชาชีพ	538	48	490	-	-	-	-	-	-	Higher Technical Education
สาขาการศึกษาศึกษา	161	161	-	-	-	-	-	-	-	Teacher Training
อื่นๆ	-	-	-	-	-	-	-	-	-	Others <sup>1/</sup>
ไม่ทราบ	-	-	-	-	-	-	-	-	-	Unknown

1/ รวมอาชีพระยะสั้น Including Short Course Vocational

ตารางที่ 13 จำนวนผู้ว่างงาน ที่เคยทำงานมาก่อน จำแนกตามอาชีพที่ครั้งสุดท้าย ผู้ดาหารคนที่ครั้งสุดท้าย และเพศ ภาคกลาง

TABLE 13 UNEMPLOYED PERSONS, EVER WORKED BY LAST OCCUPATION, LAST INDUSTRY AND SEX, CENTRAL REGION

ไตรมาสที่ 4/2550 - Quarter 4/2007

หน่วยนับ: Person

อาชีพที่ครั้งสุดท้าย	อุตสาหกรรมที่ครั้งสุดท้าย Last Industry										LAST OCCUPATION
	รวม	เกษตรกรรม	การประมง	เหมืองแร่ เหมืองหิน	การผลิต	ไฟฟ้า ก๊าซ และประปา	การก่อสร้าง	การขายส่ง การขายปลีก	โรงแรม และภัตตาคาร	การขนส่ง	
	Total	Agriculture	Fishing	Mining & Quarrying	Manufacturing	Electricity, Gas & Water supply	Construction	Wholesale & Retail trade	Hotels & Restaurants	Transport & Communi- cation	
<b>ยอดรวม</b>	<b>95,019</b>	<b>16,002</b>	<b>215</b>	<b>-</b>	<b>36,412</b>	<b>-</b>	<b>12,073</b>	<b>9,655</b>	<b>8,075</b>	<b>3,744</b>	<b>TOTAL</b>
1. ผู้มีวุฒิคุณนาย ข้าราชการระดับอาวุโส และผู้จัดการ	4,219	999	-	-	98	-	1,537	734	603	248	1. Legislators, senior officials and managers
2. ผู้ประกอบวิชาชีพด้านต่าง ๆ	1,912	-	-	-	563	-	-	-	-	-	2. Professionals
3. ผู้ประกอบวิชาชีพด้านเทคนิคสาขาต่าง ๆ และอาชีพที่เกี่ยวข้อง	6,017	431	-	-	2,668	-	601	1,124	235	466	3. Technicians and associate professionals
4. เสมียน	4,658	657	-	-	1,517	-	-	619	88	1,093	4. Clerks
5. พนักงานบริการและพนักงานในร้านค้า และตลาด	10,722	-	-	-	32	-	-	2,204	5,286	-	5. Service workers and shop and market sales workers
6. ผู้ปฏิบัติงานที่มีฝีมือ ในด้านการเกษตร และการประมง	8,175	7,785	88	-	302	-	-	-	-	-	6. Skilled agricultural and fishery workers
7. ผู้ปฏิบัติงานด้านความสามารถทางฝีมือ และช่างเทคนิคที่เกี่ยวข้อง	12,852	-	-	-	6,419	-	5,123	1,310	-	-	7. Craft and related trades workers
8. ผู้ปฏิบัติงานโรงงานและเครื่องจักร และผู้ปฏิบัติงานด้านการผลิตประกอบ	20,817	-	-	-	18,952	-	99	-	132	1,591	8. Plant and machine operators and assemblers
9. อาชีพขั้นพื้นฐานต่างๆ ในด้านการขาย และการให้บริการ	25,050	6,130	128	-	5,861	-	4,712	3,664	1,729	347	9. Elementary occupations
10. คนงานซึ่งมิได้จัดแนบไปบนหมวดอื่น	597	-	-	-	-	-	-	-	-	-	10. Workers not classifiable by occupation

ตารางที่ 13 จำนวนผู้ว่างงาน ที่เคยทำงานมาก่อน จำนวนคนเอเชียที่ทำงานครั้งสุดท้าย อุตสาหกรรมที่ทำงานครั้งสุดท้าย และเพศ ภาคกลาง (ต่อ)  
 TABLE 13 UNEMPLOYED PERSONS, EVER WORKED BY LAST OCCUPATION, LAST INDUSTRY AND SEX, CENTRAL REGION (Contd.)

ไตรมาสที่ 4:2550 : Quarter 4:2007

หน่วยเป็นหมื่น : Person

อาชีพที่ทำงานครั้งสุดท้าย	อุตสาหกรรมที่ทำงานครั้งสุดท้าย (ต่อ) Last Industry (Contd.)										LAST OCCUPATION	
	สื่อกลางทางการเงิน Financial Intermediation	อสังหาริมทรัพย์และการให้เช่า Real estate & Renting	บริการราชการและป้องกันประเทศ Public administration & Defence	การศึกษา Education	สุขภาพและสังคมศาสตร์ Health & Social work	บริการชุมชนสังคมและสังคม Other community & Social	ครัวเรือนส่วนตัว Private households	องค์กรระหว่างประเทศ Extra-territorial organizations	ไม่ทราบ Unknown	TOTAL		
ยอดรวม	456	2,627	437	654	996	2,880	196	-	597	-	597	
1. ผู้มีวุฒิคุณนาม ข้าราชการระดับอาวุโสและผู้จัดการ	-	-	-	-	-	-	-	-	-	-	-	1. Legislators, senior officials and managers
2. ผู้ประกอบวิชาชีพด้านต่างๆ	-	695	-	546	-	108	-	-	-	-	-	2. Professionals
3. ผู้ประกอบวิชาชีพด้านเทคนิคสาขาต่างๆ และอาชีพที่เกี่ยวข้อง	-	86	59	-	-	347	-	-	-	-	-	3. Technicians and associate professionals
4. เติ๋น	456	-	228	-	-	-	-	-	-	-	-	4. Clerks
5. พนักงานบริการและพนักงานในร้านค้าและตลาด	-	1,245	107	108	215	1,525	-	-	-	-	-	5. Service workers and shop and market sales workers
6. ผู้ปฏิบัติงานที่มีฝีมือในด้านการเกษตรและกิจการประมง	-	-	-	-	-	-	-	-	-	-	-	6. Skilled agricultural and fishery workers
7. ผู้ปฏิบัติงานด้านความสามารทางฝีมือและธุรกิจการค้าที่เข้าห้อง	-	-	-	-	-	-	-	-	-	-	-	7. Craft and related trades workers
8. ผู้ปฏิบัติการโรงงานและเครื่องจักรและผู้ปฏิบัติงานด้านการประกอบ	-	-	43	-	-	-	-	-	-	-	-	8. Plant and machine operators and assemblers
9. อาชีพขั้นพื้นฐานต่างๆ ในด้านการขายและการให้บริการ	-	601	-	-	781	901	196	-	-	-	-	9. Elementary occupations
10. คนงานซึ่งมิได้จำแนกไว้ในหมวดอื่น	-	-	-	-	-	-	-	-	597	-	-	10. Workers not classifiable by occupation

ตารางที่ 13. จำนวนผู้ว่างงาน ที่เคยทำงานมาก่อน จำนวนตามอาชีพที่ทำงานครั้งสุดท้าย อุตสาหกรรมที่ทำงานครั้งสุดท้าย และเพศ ภาคกลาง  
TABLE 13. UNEMPLOYED PERSONS, EVER WORKED BY LAST OCCUPATION, LAST INDUSTRY AND SEX, CENTRAL REGION

ไตรมาสที่ 4:2590 - Quarter 4:2007

อาชีพที่ทำงานครั้งสุดท้าย	อุตสาหกรรมที่ทำงานครั้งสุดท้าย Last Industry										รวม	LAST OCCUPATION
	เกษตรกรรม	การประมง	เหมืองแร่ เหมืองหิน	การผลิต	ไฟฟ้า และประปา	การก่อสร้าง	การขายส่ง การขายปลีก	โรงแรม และภัตตาคาร	การขนส่ง	การขนส่ง & Communi- cation		
Total	Agriculture	Fishing	Mining & Quarrying	Manufacturing	Electricity, Gas & Water supply	Construction	Wholesale & Retail trade	Hotels & Restaurants	Transport	2,745	MALE	
ชาย	57,173	215	-	19,538	-	10,261	5,573	3,491	2,745	2,745	MALE	
1. ผู้ปฏิบัติงานเกษตรกรรม	9,151	-	-	98	-	1,537	734	-	248	-	1. Legislators, senior officials and managers	
และผู้จัดการ	561	-	-	-	-	-	-	-	-	-	2. Professionals	
2. ผู้ประกอบวิชาชีพต่างๆ	-	-	-	-	-	-	-	-	-	-	3. Technicians and associate professionals	
3. ผู้ประกอบวิชาชีพด้านเทคนิคสาขาต่างๆ	-	-	-	681	-	601	331	-	-	-	4. Clerks	
และอาชีพที่เกี่ยวข้อง	-	-	-	-	-	-	-	-	-	-	5. Service workers and shop and market sales workers	
4. เติมน	2,602	-	-	585	-	-	415	-	559	-	6. Skilled agricultural and fishery workers	
5. พนักงานบริการและพนักงานในร้านค้า	7,372	-	-	-	-	-	1,427	3,068	-	-	7. Craft and related trades workers	
และตลาด	4,044	88	-	302	-	-	-	-	-	-	8. Plant and machine operators and assemblers	
6. ผู้ปฏิบัติงานที่มีฝีมือ ในด้านการเกษตร	3,654	-	-	2,315	-	4,797	874	-	-	-	9. Elementary occupations	
และการประมง	-	-	-	-	-	-	-	-	-	-	10. Workers not classifiable by occupation	
7. ผู้ปฏิบัติงานด้านความสามรถทางฝีมือ	7,986	-	-	13,405	-	99	-	132	1,591	-	FEMALE	
และธุรกิจการค้าที่เกี่ยวข้อง	-	-	-	-	-	-	-	-	-	-	1. Legislators, senior officials and managers	
8. ผู้ปฏิบัติการ โรงงานและเครื่องจักร	15,270	-	-	2,153	-	3,226	1,792	291	347	-	2. Professionals	
และผู้ปฏิบัติงานด้านการประกอบ	4,279	128	-	-	-	-	-	-	-	-	3. Technicians and associate professionals	
9. อาชีพพื้นฐานต่างๆ ในด้านการขาย	4,279	-	-	-	-	-	-	-	-	-	4. Clerks	
และการให้บริการ	-	-	-	-	-	-	-	-	-	-	5. Service workers and shop and market sales workers	
10. คนงานซึ่งมิได้จำแนกไว้ในหมวดอื่น	6,851	-	-	16,874	-	1,812	4,082	4,584	999	-	6. Skilled agricultural and fishery workers	
หญิง	1,041	-	-	-	-	-	-	603	-	-	7. Craft and related trades workers	
1. ผู้ปฏิบัติงานเกษตรกรรม	438	-	-	-	-	-	-	-	-	-	8. Plant and machine operators and assemblers	
และผู้จัดการ	-	-	-	563	-	-	-	-	-	-	9. Elementary occupations	
2. ผู้ประกอบวิชาชีพพื้นฐานต่างๆ	563	-	-	-	-	-	-	-	-	-	10. Workers not classifiable by occupation	
3. ผู้ประกอบวิชาชีพด้านเทคนิคสาขาต่างๆ	4,344	-	-	1,987	-	-	792	235	466	-	1. Legislators, senior officials and managers	
และอาชีพที่เกี่ยวข้อง	-	-	-	-	-	-	-	-	-	-	2. Professionals	
4. เติมน	2,057	-	-	932	-	-	205	88	534	-	3. Technicians and associate professionals	
5. พนักงานบริการและพนักงานในร้านค้า	3,351	-	-	32	-	-	777	2,219	-	-	4. Clerks	
และตลาด	4,131	-	-	-	-	-	-	-	-	-	5. Service workers and shop and market sales workers	
6. ผู้ปฏิบัติงานที่มีฝีมือ ในด้านการเกษตร	-	-	-	-	-	-	-	-	-	-	6. Skilled agricultural and fishery workers	
และการประมง	-	-	-	4,104	-	326	436	-	-	-	7. Craft and related trades workers	
7. ผู้ปฏิบัติงานด้านความสามรถทางฝีมือ	4,866	-	-	-	-	-	-	-	-	-	8. Plant and machine operators and assemblers	
และธุรกิจการค้าที่เกี่ยวข้อง	-	-	-	-	-	-	-	-	-	-	9. Elementary occupations	
8. ผู้ปฏิบัติการ โรงงานและเครื่องจักร	5,547	-	-	5,547	-	-	-	-	-	-	10. Workers not classifiable by occupation	
และผู้ปฏิบัติงานด้านการประกอบ	-	-	-	-	-	-	-	-	-	-		
9. อาชีพพื้นฐานต่างๆ ในด้านการขาย	1,851	-	-	3,709	-	1,485	1,873	1,438	-	-		
และการให้บริการ	-	-	-	-	-	-	-	-	-	-		
10. คนงานซึ่งมิได้จำแนกไว้ในหมวดอื่น	597	-	-	-	-	-	-	-	-	-		

หน่วยนับ: Person

ตารางที่ 13 จำนวนผู้ว่างงาน ที่เคยทำงานมาก่อน อันแนตามอาชีพที่ครั้งสุดท้าย อุตสาหกรรมที่ครั้งสุดท้าย และเพศ ภาคกลาง (ต่อ)  
TABLE 13 UNEMPLOYED PERSONS, EVER WORKED BY LAST OCCUPATION, LAST INDUSTRY AND SEX, CENTRAL REGION (Contd.)

อาชีพที่ครั้งสุดท้าย	อุตสาหกรรมที่ครั้งสุดท้าย (ต่อ) Last Industry (Contd.)										ไม่ทราบ	LAST OCCUPATION
	สื่อกลางทางการเงิน Financial intermediation	อสังหาริมทรัพย์ และเช่า Real estate & Renting	บริหารราชการ และป้องกันประเทศ Public admini- stration & Defence	การศึกษา Education	ด้านสุขภาพและ สังคมสงเคราะห์ Health & Social work	บริการ ชุมชน สังคม Other community & Social th	อยู่อาศัยครัว- เรือนส่วนบุคคล Private households	องค์กร ระหว่างประเทศ Extra-territorial organizations	ชาย	หญิง		
1. ผู้ปฏิบัติงานขาย ข้าราชการระดับอาวุโส และผู้จัดการ	297	2,482	297	546	-	2,381	196	-	-	-	-	MALE
2. ผู้ประกอบวิชาชีพด้านต่าง ๆ	-	695	-	546	-	108	-	-	-	-	-	1. Legislators, senior officials and managers
3. ผู้ประกอบวิชาชีพด้านเทคนิคสาขาต่าง ๆ และอาชีพที่เกี่ยวข้อง	-	-	59	-	-	-	-	-	-	-	-	2. Professionals
4. เสมียน	297	-	89	-	-	-	-	-	-	-	-	3. Technicians and associate professionals
5. พนักงานบริการและพนักงานในร้านค้า และตลาด	-	1,245	107	-	-	1,525	-	-	-	-	-	4. Clerks
6. ผู้ปฏิบัติงานที่มีฝีมือในด้านการผลิต และการประกอบ	-	-	-	-	-	-	-	-	-	-	-	5. Service workers and shop and market sales workers
7. ผู้ปฏิบัติงานด้านความงามและการทำผม และธุรกิจการที่เกี่ยวข้อง	-	-	-	-	-	-	-	-	-	-	-	6. Skilled agricultural and fishery workers
8. ผู้ปฏิบัติการโรงงานและเครื่องจักร และผู้ใช้ปฏิบัติงานประกอบ	-	-	43	-	-	-	-	-	-	-	-	7. Craft and related trades workers
9. อาชีพขั้นพื้นฐานต่าง ๆ ในด้านการขาย และการให้บริการ	-	542	-	-	-	748	196	-	-	-	-	8. Plant and machine operators and assemblers
10. คนงานซึ่งมิได้แนบไปรวมพร้อมกัน	159	146	139	108	996	500	-	-	-	-	597	9. Elementary occupations
1. ผู้ปฏิบัติงานขาย ข้าราชการระดับอาวุโส และผู้จัดการ	-	-	-	-	-	-	-	-	-	-	-	FEMALE
2. ผู้ประกอบวิชาชีพด้านต่าง ๆ	-	-	-	-	-	-	-	-	-	-	-	1. Legislators, senior officials and managers
3. ผู้ประกอบวิชาชีพด้านเทคนิคสาขาต่าง ๆ และอาชีพที่เกี่ยวข้อง	-	86	-	-	-	347	-	-	-	-	-	2. Professionals
4. เสมียน	159	-	139	-	-	-	-	-	-	-	-	3. Technicians and associate professionals
5. พนักงานบริการและพนักงานในร้านค้า และตลาด	-	-	-	108	215	-	-	-	-	-	-	4. Clerks
6. ผู้ปฏิบัติงานที่มีฝีมือในด้านการผลิต และการประกอบ	-	-	-	-	-	-	-	-	-	-	-	5. Service workers and shop and market sales workers
7. ผู้ปฏิบัติงานด้านความงามและการทำผม และธุรกิจการที่เกี่ยวข้อง	-	-	-	-	-	-	-	-	-	-	-	6. Skilled agricultural and fishery workers
8. ผู้ปฏิบัติการโรงงานและเครื่องจักร และผู้ใช้ปฏิบัติงานประกอบ	-	-	-	-	-	-	-	-	-	-	-	7. Craft and related trades workers
9. อาชีพขั้นพื้นฐานต่าง ๆ ในด้านการขาย และการให้บริการ	-	60	-	-	781	152	-	-	-	-	-	8. Plant and machine operators and assemblers
10. คนงานซึ่งมิได้แนบไปรวมพร้อมกัน	-	-	-	-	-	-	-	-	-	-	597	9. Elementary occupations
												10. Workers not classifiable by occupation



ตารางที่ 14 จำนวนลูกจ้าง จำนวนตามค่าจ้างเฉลี่ย ผลประโยชน์อื่นๆ ที่ได้รับ อุตสาหกรรมและเพศ ภาคกลาง  
TABLE 14 EMPLOYEE BY AVERAGE WAGE, FRINGE BENEFIT, INDUSTRY AND SEX, CENTRAL REGION

ไตรมาสที่ 4/2550 : Quarter 4/2007

หน่วยเป็นพัน : In Thousands

อุตสาหกรรม	จำนวนลูกจ้าง Total Employee	ค่าจ้างเฉลี่ย Average Wage	ลูกจ้างที่ได้รับผลประโยชน์อื่นๆ Employee Receive Fringe Benefit						INDUSTRY
			ได้รับเป็นเงิน In Cash			ได้รับเป็นสิ่งของ In Kind			
			โบนัส Bonus	ค่าล่วงเวลา Overtime	เงินอื่นๆ Other Income	อาหาร Food	เครื่องแต่งกาย Clothes	ที่อยู่อาศัย Housing	
<b>ยอดรวม</b>	<b>5,441.7</b>	<b>8,180.4</b>	<b>59.8</b>	<b>1,131.1</b>	<b>1,034.7</b>	<b>70.4</b>	<b>264.2</b>	<b>469.6</b>	<b>TOTAL</b>
1. เกษตรกรรม การล่าสัตว์ และการป่าไม้	483.4	4,094.7	0.6	5.0	6.8	2.3	31.4	15.5	1. Agriculture, hunting and forestry
2. การประมง	36.6	4,931.9	-	0.3	1.6	0.2	1.9	1.7	2. Fishing
3. การทำเหมืองแร่ และเหมืองหิน	11.9	6,531.9	-	1.3	1.3	-	4.0	0.9	3. Mining and quarrying
4. การผลิต	2,376.0	7,437.9	28.6	968.4	608.4	51.7	65.6	402.5	4. Manufacturing
5. การไฟฟ้า ก๊าซ และการประปา	31.0	18,536.9	1.2	4.3	5.3	-	0.9	1.0	5. Electricity, gas and water supply
6. การก่อสร้าง	437.4	6,245.0	2.5	23.2	12.0	0.4	19.8	23.0	6. Construction
7. การขายส่ง การขายปลีก การซ่อมแซมยานยนต์ รถจักรยานยนต์ของใช้ส่วนบุคคล และของใช้ ในครัวเรือน	558.8	7,311.6	4.6	38.4	64.1	53.3	37.3	5.8	7. Wholesale and retail trade, repair of motor vehicles motorcycles and personal and household goods
8. โรงแรม และภัตตาคาร	204.3	5,833.8	0.2	8.1	65.8	98.3	3.2	2.4	8. Hotel and restaurants
9. การขนส่ง สถานีที่กักสินค้า และการคมนาคม	177.0	12,277.4	0.9	19.2	42.6	6.9	1.8	6.5	9. Transport, storage and communication
10. การเป็นสื่อกลางทางการเงิน	88.7	17,722.7	1.2	2.7	15.7	0.7	0.2	0.5	10. Financial intermediation
11. กิจกรรมด้านอสังหาริมทรัพย์ การให้เช่า และกิจกรรมทางธุรกิจ	161.6	8,902.6	0.4	13.7	13.0	6.8	1.0	2.5	11. Real estate, renting and business activities
12. การบริหารราชการ และการป้องกันประเทศ รวมทั้งการประกันสังคมภาคบังคับ	303.6	13,059.9	9.7	7.7	72.3	1.4	0.7	2.9	12. Public administration and defence, compulsory social security
13. การศึกษา	240.7	16,436.5	7.0	4.2	74.6	6.4	0.1	16.5	13. Education
14. งานด้านสุขภาพ และงานสังคมสงเคราะห์	147.7	12,144.1	1.4	29.5	28.8	3.0	1.0	10.6	14. Health and social work
15. กิจกรรมด้านบริการชุมชน สังคม และการบริการ ส่วนบุคคลอื่นๆ	109.4	6,182.9	1.6	3.3	17.6	9.1	0.0	5.4	15. Other community, social and personal service activity
16. ลูกจ้างในครัวเรือนส่วนบุคคล	60.3	4,626.6	-	0.3	3.3	29.2	0.9	1.4	16. Private households with employed persons
17. องค์กรระหว่างประเทศและองค์กรต่างประเทศ อื่นๆ และสมาชิก	0.7	23,369.1	-	-	-	-	-	-	17. Extra-territorial organizations and bodies อื่นๆ และสมาชิก
18. ไม่ทราบ	12.4	12,024.7	-	1.9	1.6	-	-	0.3	18. Unknown

ตารางที่ 14 จำนวนผู้จ้าง อันแตกต่างกันโดยเฉลี่ยตามระดับชนชั้นที่ได้รับ ขาดอาหาร และเพศ ภาคกลาง  
TABLE 14 EMPLOYEE BY AVERAGE WAGE, FRINGE BENEFIT, INDUSTRY AND SEX, CENTRAL REGION

อุตสาหกรรม Industry	จำนวนผู้จ้าง Total Employee	ค่าจ้างเฉลี่ย Average Wage	ได้รับเป็นเงินสด In Cash					ได้รับเป็นค่าเช่า In Kind					อุตสาหกรรม INDUSTRY
			โบนัส Bonus	ค่าล่วงเวลา Overtime	เงินอื่นๆ Other Income	อาหาร Food	เสื้อผ้า Clothes	ที่อยู่อาศัย Housing	อื่นๆ Others	MALE		FEMALE	
										จำนวนผู้จ้าง Employee	ค่าจ้างเฉลี่ย Average Wage		
รวม Total	2,917.1	8,578.3	29.3	560.2	531.1	302.5	35.7	162.7	211.0				
1. เกษตรกรรม การล่าสัตว์ และการป่าไม้ Agriculture, hunting and forestry	283.7	4,488.7	0.2	1.8	4.7	8.7	1.8	24.9	8.4			1. Agriculture, hunting and forestry	
2. การประมง Fishing	28.7	5,222.8	-	0.3	1.6	9.1	-	1.7	1.4			2. Fishing	
3. การทำเหมืองแร่ และเหมืองหิน Mining and quarrying	8.1	7,394.9	-	1.1	1.3	0.3	-	2.5	0.9			3. Mining and quarrying	
4. การผลิต Manufacturing	1,174.9	8,291.2	12.6	461.1	308.6	196.5	23.2	38.5	168.8			4. Manufacturing	
5. การไฟฟ้า ก๊าซ และการประปา Electricity, gas and water supply	25.0	17,783.0	1.1	4.2	4.7	-	-	0.5	0.7			5. Electricity, gas and water supply	
6. การก่อสร้าง Construction	348.2	6,434.7	1.6	18.3	9.3	6.1	0.3	14.5	17.4			6. Construction	
7. การขายส่ง การขายปลีก การซ่อมแซมยานยนต์ รถจักรยานยนต์ ของใช้ส่วนบุคคล และของใช้ในบ้าน Wholesale and retail trade, repair of motor vehicles, motorcycles and personal and household goods	331.2	7,450.0	3.1	24.9	35.5	34.8	5.3	25.7	2.9			7. Wholesale and retail trade, repair of motor vehicles, motorcycles and personal and household goods	
8. โรงแรม และภัตตาคาร Hotel and restaurants	66.7	6,577.1	0.1	5.1	22.0	28.1	2.3	4.7	1.6			8. Hotel and restaurants	
9. การขนส่ง สถานีเก็บสินค้า และการคมนาคม Transport, storage and communication	135.4	11,789.4	0.9	16.6	34.8	5.8	1.4	6.2	4.9			9. Transport, storage and communication	
10. การเป็นสื่อกลางทางการเงิน Financial intermediation	37.9	19,391.7	0.6	2.3	8.0	0.7	0.1	0.5	0.4			10. Financial intermediation	
11. กิจกรรมด้านอสังหาริมทรัพย์ การไฟฟ้า และกิจกรรมทางธุรกิจ Real estate, renting and business activities and other service activity	94.9	8,947.7	0.4	8.8	4.9	3.9	0.8	3.6	0.7			11. Real estate, renting and business activities and other service activity	
12. การบริหารราชการ และการป้องกันประเทศ รวมทั้งการประกันสังคมภาคบังคับ Public administration and defence, compulsory social security	188.6	13,588.0	4.6	5.5	56.5	0.7	0.5	24.2	1.6			12. Public administration and defence, compulsory social security	
13. การศึกษา Education	85.1	17,615.2	2.6	1.9	29.6	0.4	-	10.0	0.1			13. Education	
14. งานด้านสุขภาพ และงานสังคมสงเคราะห์ Health and social work	33.5	13,154.6	0.1	4.3	3.2	0.7	0.1	1.4	-			14. Health and social work	
15. กิจกรรมด้านบริหารชุมชน สังคม และการบริการส่วนบุคคลอื่นๆ Other community, social and personal service activity	56.2	6,521.9	1.5	2.1	4.5	4.6	-	2.6	0.5			15. Other community, social and personal service activity	
16. ผู้จ้างในครัวเรือนส่วนบุคคล Private households with employed persons	9.7	5,465.0	-	-	0.6	2.2	-	1.2	0.3			16. Private households with employed persons	
17. องค์การระหว่างประเทศและองค์กรต่างประเทศอื่นๆ และสมาชิก Extra-territorial organizations and bodies	0.7	23,369.1	-	-	-	-	-	-	-			17. Extra-territorial organizations and bodies	
18. ไม่ทราบ Unknown	8.7	11,637.5	-	1.9	1.6	-	-	-	0.3			18. Unknown	
<b>รวม</b> Total	<b>2,524.6</b>	<b>7,720.6</b>	<b>30.5</b>	<b>571.0</b>	<b>503.7</b>	<b>349.5</b>	<b>34.7</b>	<b>101.5</b>	<b>258.6</b>			<b>FEMALE</b>	
1. เกษตรกรรม การล่าสัตว์ และการป่าไม้ Agriculture, hunting and forestry	199.8	3,592.0	0.4	3.2	2.2	4.1	0.4	6.5	7.1			1. Agriculture, hunting and forestry	
2. การประมง Fishing	7.9	3,876.3	-	-	-	0.5	0.2	0.3	0.3			2. Fishing	
3. การทำเหมืองแร่ และเหมืองหิน Mining and quarrying	3.9	4,728.3	-	0.2	-	0.1	-	1.4	-			3. Mining and quarrying	
4. การผลิต Manufacturing	1,201.0	6,603.1	16.0	507.2	299.7	209.8	28.5	27.0	233.7			4. Manufacturing	
5. การไฟฟ้า ก๊าซ และการประปา Electricity, gas and water supply	6.0	21,664.3	0.0	0.0	0.6	-	-	0.3	0.3			5. Electricity, gas and water supply	
6. การก่อสร้าง Construction	89.2	5,594.5	0.9	4.9	2.7	1.8	0.1	5.3	5.6			6. Construction	
7. การขายส่ง การขายปลีก การซ่อมแซมยานยนต์ รถจักรยานยนต์ ของใช้ส่วนบุคคล และของใช้ในบ้าน Wholesale and retail trade, repair of motor vehicles, motorcycles and personal and household goods	227.7	7,110.2	1.5	13.5	28.6	18.5	1.7	11.5	2.8			7. Wholesale and retail trade, repair of motor vehicles, motorcycles and personal and household goods	
8. โรงแรม และภัตตาคาร Hotel and restaurants	137.6	5,473.6	0.2	3.0	43.8	70.2	0.9	4.4	0.7			8. Hotel and restaurants	
9. การขนส่ง สถานีเก็บสินค้า และการคมนาคม Transport, storage and communication	41.7	13,863.0	-	2.6	7.8	1.1	0.4	0.4	1.0			9. Transport, storage and communication	
10. การเป็นสื่อกลางทางการเงิน Financial intermediation	50.8	16,475.8	0.5	0.5	7.7	-	0.1	0.4	0.0			10. Financial intermediation	
11. กิจกรรมด้านอสังหาริมทรัพย์ การไฟฟ้า และกิจกรรมทางธุรกิจ Real estate, renting and business activities and other service activity	66.6	8,838.4	-	5.0	8.2	3.0	0.2	3.2	1.8			11. Real estate, renting and business activities and other service activity	
12. การบริหารราชการ และการป้องกันประเทศ รวมทั้งการประกันสังคมภาคบังคับ Public administration and defence, compulsory social security	115.0	12,194.2	5.1	2.1	15.8	0.7	0.2	5.9	1.3			12. Public administration and defence, compulsory social security	
13. การศึกษา Education	155.6	15,792.3	4.5	2.2	45.1	6.0	0.1	6.4	0.8			13. Education	
14. งานด้านสุขภาพ และงานสังคมสงเคราะห์ Health and social work	114.2	11,847.2	1.3	25.2	25.7	2.3	1.0	9.2	1.7			14. Health and social work	
15. กิจกรรมด้านบริหารชุมชน สังคม และการบริการส่วนบุคคลอื่นๆ Other community, social and personal service activity	53.3	5,825.5	0.1	1.2	13.1	4.5	0.0	2.8	0.3			15. Other community, social and personal service activity	
16. ผู้จ้างในครัวเรือนส่วนบุคคล Private households with employed persons	50.6	4,465.6	-	0.3	2.8	27.0	0.9	16.5	1.1			16. Private households with employed persons	
17. องค์การระหว่างประเทศและองค์กรต่างประเทศอื่นๆ และสมาชิก Extra-territorial organizations and bodies	-	-	-	-	-	-	-	-	-			17. Extra-territorial organizations and bodies	
18. ไม่ทราบ Unknown	3.8	12,919.6	-	-	-	-	-	-	-			18. Unknown	

ไตรมาสที่ 4:2550 : Quarter-4:2007

หน่วยนับพัน : In Thousands

ตารางที่ 15 จำนวนลูกจ้างเอกชน จำนวนตามค่าจ้างเฉลี่ย ผลประโยชน์ที่ได้รับ อุตสาหกรรม และเพศ ภาคกลาง  
TABLE 15 PRIVATE EMPLOYEE BY AVERAGE WAGE, FRINGE BENEFIT, INDUSTRY AND SEX , CENTRAL REGION

ไตรมาสที่ 4/2550 : Quarter 4/2007

หน่วยเป็นพัน : In Thousands

อุตสาหกรรม	จำนวน ลูกจ้างเอกชน Total Private Employee	ค่าจ้างเฉลี่ย Average Wage	ลูกจ้างเอกชนที่ได้รับผลประโยชน์อื่นๆ Private Employee Receive Fringe Benefit					INDUSTRY		
			ที่ได้รับเป็นเงิน In Cash		ที่ได้รับเป็นสิ่งของ In Kind					
			โบนัส Bonus	ค่าล่วงเวลา Overtime	เงินอื่นๆ Other Income	อาหาร Food	เครื่องแต่งกาย Clothes		ที่อยู่อาศัย Housing	อื่นๆ Others
<b>ยอดรวม</b>	<b>4,673.7</b>	<b>7,072.0</b>	<b>37.0</b>	<b>1,081.5</b>	<b>846.3</b>	<b>644.6</b>	<b>67.5</b>	<b>195.5</b>	<b>461.7</b>	<b>TOTAL</b>
1. เกษตรกรรม การค้าสัตว์ และการป่าไม้	455.1	3,618.0	0.3	2.7	3.6	12.8	2.3	22.7	15.1	1. Agriculture, hunting and forestry
2. การประมง	36.6	4,931.9	-	0.3	1.6	9.6	0.2	1.9	1.7	2. Fishing
3. การทำเหมืองแร่ และเหมืองหิน	11.9	6,531.9	-	1.3	1.3	0.4	-	4.0	0.9	3. Mining and quarrying
4. การผลิต	2,368.3	7,401.1	27.3	967.8	608.0	405.2	51.6	65.6	402.5	4. Manufacturing
5. การไฟฟ้า ก๊าซ และการประปา	3.4	11,120.4	-	1.2	0.4	-	-	-	0.3	5. Electricity, gas and water supply
6. การก่อสร้าง	429.4	6,162.0	2.3	23.2	10.4	7.9	0.4	19.5	23.0	6. Construction
7. การขนส่ง การขายปลีก การซ่อมแซมยานยนต์ รถจักรยานยนต์ ของใช้ส่วนบุคคล และของใช้ ในครัวเรือน	556.9	7,288.8	4.6	38.4	64.0	53.3	7.0	37.2	5.8	7. Wholesale and retail trade, repair of motor vehicles motorcycles and personal and household goods
8. โรงแรม และภัตตาคาร	203.7	5,829.4	0.2	8.1	65.8	98.3	3.2	9.1	2.4	8. Hotel and restaurants
9. การขนส่ง สถานที่เก็บสินค้า และการคมนาคม	134.7	9,683.6	0.4	13.3	32.3	6.0	-	5.5	4.4	9. Transport, storage and communication
10. การเป็นสื่อกลางทางการเงิน	71.1	16,394.6	0.3	2.6	14.2	0.7	0.2	0.5	0.5	10. Financial intermediation
11. กิจกรรมด้านอสังหาริมทรัพย์ การให้เช่า และกิจการทางธุรกิจ	146.2	8,651.7	0.4	13.7	11.2	6.8	1.0	2.5	2.5	11. Real estate, renting and business activities
12. การบริหารราชการ และภารกิจแห่งประเทศ รวมทั้งการประกันสังคมภาคบังคับ	-	-	-	-	-	-	-	-	-	12. Public administration and defence, compulsory social security
13. การศึกษา	55.6	10,309.6	1.0	0.7	7.0	3.6	-	2.4	0.1	13. Education
14. งานด้านสุขภาพ และงานสังคมสงเคราะห์	37.8	10,814.7	0.1	3.4	6.3	2.2	0.8	1.7	0.2	14. Health and social work
15. กิจกรรมด้านบริการชุมชน สังคม และการบริการ ส่วนบุคคลอื่นๆ	90.1	5,902.2	0.1	2.7	15.3	8.7	-	5.2	0.7	15. Other community, social and personal service activity
16. ครัวเรือนในครัวเรือนส่วนบุคคล	60.3	4,626.6	-	0.3	3.3	29.2	0.9	17.7	1.4	16. Private households with employed persons
17. องค์การระหว่างประเทศและองค์การต่างประเทศ อื่นๆ และสมาชิก	0.7	23,369.1	-	-	-	-	-	-	-	17. Extra-territorial organizations and bodies
18. ไม่ทราบ	11.9	12,205.9	-	1.9	1.6	-	-	-	0.3	18. Unknown







ตารางที่ 17 จำนวนลูกจ้าง จำแนกตามอาชีพ ระดับของรายได้ และเพศ ภาคกลาง  
TABLE 17 EMPLOYEE BY OCCUPATION, INCOME CLASS AND SEX , CENTRAL REGION

ไตรมาสที่ 4/2550 : Quarter-4/2007

หน่วยเป็นพัน : In Thousands

ระดับของรายได้	อาชีพ Occupation										รวม	INCOME CLASS
	ผู้มีคุณูปการและผู้จัดการ Legislators & Managers	วิชาชีพด้านต่างๆ Professional	วิชาชีพด้านเทคนิค Technicians	เสมียน Clerks	พนักงานบริการ Service Workers	ด้านเกษตรและประมง Agricultural & Fishery	ด้านความสามารถทางฝีมือ & Related trades	ผู้ปฏิบัติงานโรงงานเครื่องจักร Plant & Machine operators	อาชีพอื่นๆ Elementary occupations	คนงานซึ่งมิได้จำแนกไว้ในหมวดอื่น Not classifiable		
ยอดรวม	110.7	356.6	544.9	473.3	474.1	193.9	939.2	1,337.0	1,026.9	17.4	5,474.0	TOTAL
ต่ำกว่า 1,501 บาท	0.0	0.3	0.3	0.3	5.1	7.9	23.6	4.1	61.4	-	103.0	Less than 1,501 Baht
1,501 - 2,500 บาท	4.7	0.2	1.1	1.2	12.6	19.6	28.9	7.8	88.2	-	164.3	1,501 - 2,500 Baht
2,501 - 3,500 บาท	1.6	3.1	5.4	3.0	41.2	39.5	52.1	26.0	167.0	0.7	339.7	2,501 - 3,500 Baht
3,501 - 4,500 บาท	5.6	3.7	21.4	26.6	74.7	52.5	139.2	198.6	271.3	-	793.6	3,501 - 4,500 Baht
4,501 - 5,500 บาท	8.4	3.9	34.5	55.4	89.6	30.8	249.0	457.4	245.2	2.8	1,177.0	4,501 - 5,500 Baht
5,501 - 6,500 บาท	2.5	4.6	32.8	59.8	83.8	18.0	167.4	205.2	98.4	1.0	673.4	5,501 - 6,500 Baht
6,501 - 7,500 บาท	1.1	11.1	36.1	53.5	43.8	11.2	83.6	128.0	35.2	-	403.5	6,501 - 7,500 Baht
7,501 - 10,000 บาท	6.4	68.8	138.8	123.7	60.4	11.5	124.4	210.3	41.5	1.9	787.6	7,501 - 10,000 Baht
10,001 - 15,000 บาท	13.5	59.3	134.2	88.2	39.8	2.0	52.3	64.7	14.4	2.3	470.6	10,001 - 15,000 Baht
15,001 - 20,000 บาท	12.6	58.5	68.6	27.8	13.4	0.3	10.7	15.3	1.9	2.8	211.6	15,001 - 20,000 Baht
20,001 - 30,000 บาท	17.9	92.5	49.8	21.2	6.2	0.2	3.8	7.1	1.3	0.4	200.3	20,001 - 30,000 Baht
มากกว่า 30,000 บาท	35.1	46.8	19.2	9.3	1.6	-	2.3	2.2	0.4	0.1	117.1	More than 30,000 Baht
ไม่ทราบ	1.2	4.0	2.8	3.4	2.0	0.4	1.9	10.2	0.8	5.6	32.3	Unknown

ตารางที่ 17 จำนวนลูกจ้าง ขึ้นตามอาชีพ ระดับของรายได้ และเพศ ภาคกลาง

TABLE 17 EMPLOYEE BY OCCUPATION, INCOME CLASS AND SEX, CENTRAL REGION

ไตรมาสที่ 4:2550 : Quarter 4:2007

หน่วยเป็นพัน : In Thousands

ระดับของรายได้	อาชีพ Occupation											งานซึ่งมิได้จำแนกไว้ในหมวดอื่น	INCOME CLASS
	รวม	ผู้บัญญัติกฎหมายและผู้จัดการ	วิชาชีพด้านต่างๆ	วิชาชีพด้านเทคนิค	เสมียน	พนักงานบริการ	ด้านการเกษตรและประมง	ด้านความสามารถทางฝีมือ	ผู้ปฏิบัติงานโรงงานเครื่องจักร	อาชีพอื่น	งานซึ่งมิได้จำแนกไว้ในหมวดอื่น		
Total	Legislators & Managers	Professional	Technicians	Clerks	Service Workers	Agricultural & Fishery	Craft & Related trades	Plant & Machine operators	Elementary occupations	Not classifiable			
ชาย	2,933.4	81.2	142.8	262.2	177.9	201.3	130.9	692.4	748.8	487.3	8.6	MALE	
ต่ำกว่า 1,501 บาท	43.7	0.0	0.3	-	-	1.1	4.1	8.9	1.9	27.4	-	Less than 1,501 Baht	
1,501 - 2,500 บาท	75.9	3.4	-	0.6	0.5	2.8	10.1	10.1	6.7	41.9	-	1,501 - 2,500 Baht	
2,501 - 3,500 บาท	164.4	0.6	2.6	2.0	1.8	5.9	27.6	28.1	18.8	76.9	-	2,501 - 3,500 Baht	
3,501 - 4,500 บาท	385.5	4.8	2.2	7.4	11.1	22.7	35.6	84.7	95.6	121.5	-	3,501 - 4,500 Baht	
4,501 - 5,500 บาท	576.6	7.0	2.3	10.1	26.9	30.5	20.9	162.8	206.7	108.2	1.3	4,501 - 5,500 Baht	
5,501 - 6,500 บาท	404.7	2.1	1.2	12.1	19.1	41.1	12.1	139.3	120.8	56.4	0.7	5,501 - 6,500 Baht	
6,501 - 7,500 บาท	233.6	1.0	2.9	14.1	15.5	22.0	9.7	74.0	74.0	20.4	-	6,501 - 7,500 Baht	
7,501 - 10,000 บาท	456.0	3.8	20.0	60.4	47.0	33.6	8.8	116.3	142.2	23.1	0.8	7,501 - 10,000 Baht	
10,001 - 15,000 บาท	273.0	7.0	19.6	73.1	31.0	25.4	1.3	50.5	54.1	8.9	2.0	10,001 - 15,000 Baht	
15,001 - 20,000 บาท	122.0	10.2	26.5	37.7	11.0	10.0	0.3	10.6	13.3	1.9	0.6	15,001 - 20,000 Baht	
20,001 - 30,000 บาท	109.4	13.2	39.5	31.1	9.5	4.0	0.2	3.8	7.1	0.9	0.2	20,001 - 30,000 Baht	
มากกว่า 30,000 บาท	72.4	27.0	24.3	11.9	4.2	0.7	-	2.3	2.1	-	-	More than 30,000 Baht	
ไม่ทราบ	16.2	1.2	1.4	1.8	0.5	1.5	0.4	1.1	5.5	-	3.0	Unknown	
หญิง	2,540.6	29.5	213.9	282.6	295.4	272.8	62.9	246.8	588.2	539.6	8.8	FEMALE	
ต่ำกว่า 1,501 บาท	59.2	-	-	0.3	0.3	4.1	3.8	14.7	2.2	34.0	-	Less than 1,501 Baht	
1,501 - 2,500 บาท	88.4	1.3	0.2	0.6	0.8	9.8	9.6	18.8	1.2	46.4	-	1,501 - 2,500 Baht	
2,501 - 3,500 บาท	175.3	1.0	0.5	3.4	1.2	35.3	11.9	24.0	7.2	90.1	0.7	2,501 - 3,500 Baht	
3,501 - 4,500 บาท	408.2	0.9	1.5	14.0	15.5	52.0	17.0	54.5	103.0	149.8	-	3,501 - 4,500 Baht	
4,501 - 5,500 บาท	600.4	1.5	1.6	24.4	28.5	59.1	10.0	86.2	250.7	137.0	1.5	4,501 - 5,500 Baht	
5,501 - 6,500 บาท	268.7	0.4	3.5	20.7	40.8	42.7	6.0	28.1	84.4	42.0	0.3	5,501 - 6,500 Baht	
6,501 - 7,500 บาท	169.9	0.1	8.2	22.0	38.0	21.7	1.5	9.6	54.0	14.8	-	6,501 - 7,500 Baht	
7,501 - 10,000 บาท	331.6	2.6	48.7	78.4	76.7	26.7	2.7	8.2	68.2	18.4	1.1	7,501 - 10,000 Baht	
10,001 - 15,000 บาท	197.7	6.5	39.6	61.0	57.2	14.4	0.7	1.8	10.6	5.5	0.3	10,001 - 15,000 Baht	
15,001 - 20,000 บาท	89.6	2.4	32.0	30.9	16.7	3.4	-	0.1	2.0	-	2.1	15,001 - 20,000 Baht	
20,001 - 30,000 บาท	90.9	4.7	53.0	18.7	11.7	2.2	-	-	-	0.4	0.2	20,001 - 30,000 Baht	
มากกว่า 30,000 บาท	44.7	8.2	22.5	7.3	5.1	0.9	-	-	0.1	0.4	0.1	More than 30,000 Baht	
ไม่ทราบ	16.1	0.0	2.6	0.9	2.9	0.6	-	0.9	4.7	0.8	2.6	Unknown	



ตารางที่ 18 จำนวนลูกจ้าง อุตสาหกรรม ระดับของรายได้ และเพศ ภาคกลาง  
TABLE 18 EMPLOYEE BY INDUSTRY, INCOME CLASS AND SEX , CENTRAL REGION

ไตรมาสที่ 4/2550 : Quarter 4/2007

หน่วยเป็นพัน : In Thousands

ระดับของรายได้	อุตสาหกรรม Industry										รวม	INCOME CLASS
	เกษตรกรรม Agriculture	การประมง Fishing	เหมืองแร่ เหมืองหิน Mining & Quarrying	การผลิต Manufacturing	ไฟฟ้า ก๊าซ และประปา Electric, Gas & Water supply	การก่อสร้าง Construction	การขายส่ง การขายปลีก Wholesale & Retail trade	โรงแรม และภัตตาคาร Hotels & Restaurants	การขนส่ง Transport	การขนส่ง & Communi- cation		
ยอดรวม	484.0	36.6	11.9	2,389.9	31.3	438.1	560.1	205.8	180.5	180.5		
ต่ำกว่า 1,501 บาท	49.8	0.2	-	29.4	-	3.7	5.3	2.7	1.5	1.5	Less than 1,501 Baht	
1,501 - 2,500 บาท	75.6	3.2	0.0	31.0	-	9.1	17.9	5.7	1.9	1.9	1,501 - 2,500 Baht	
2,501 - 3,500 บาท	123.3	6.1	2.5	55.2	0.7	40.1	33.9	29.1	8.1	8.1	2,501 - 3,500 Baht	
3,501 - 4,500 บาท	123.3	8.1	2.4	369.9	2.3	79.6	80.7	50.1	11.3	11.3	3,501 - 4,500 Baht	
4,501 - 5,500 บาท	46.1	7.4	3.2	734.4	1.4	113.8	96.6	38.7	15.8	15.8	4,501 - 5,500 Baht	
5,501 - 6,500 บาท	19.5	5.3	0.8	302.1	2.5	85.9	104.6	27.9	20.2	20.2	5,501 - 6,500 Baht	
6,501 - 7,500 บาท	11.9	2.9	0.7	194.4	3.8	31.1	48.1	12.6	13.2	13.2	6,501 - 7,500 Baht	
7,501 - 10,000 บาท	17.7	2.9	0.8	350.2	2.8	42.2	100.8	25.4	43.1	43.1	7,501 - 10,000 Baht	
10,001 - 15,000 บาท	9.2	0.5	0.9	176.5	4.6	16.3	46.4	7.4	24.5	24.5	10,001 - 15,000 Baht	
15,001 - 20,000 บาท	2.8	0.1	0.2	58.6	2.6	10.7	11.7	3.2	14.5	14.5	15,001 - 20,000 Baht	
20,001 - 30,000 บาท	2.6	-	0.1	40.9	5.5	2.7	8.4	1.4	13.5	13.5	20,001 - 30,000 Baht	
มากกว่า 30,000 บาท	1.6	-	0.2	33.3	5.0	2.4	4.3	0.2	9.4	9.4	More than 30,000 Baht	
ไม่ทราบ	0.5	-	-	13.9	0.3	0.7	1.3	1.5	3.5	3.5	Unknown	

ตารางที่ 18 จำนวนลูกจ้าง จำนวนตามอุตสาหกรรม ระดับของรายได้ และเพศ ภาคกลาง (ต่อ)  
TABLE 18 EMPLOYEE BY INDUSTRY, INCOME CLASS AND SEX, CENTRAL REGION (Contd.)

ไตรมาสที่ 4/2550 : Quarter 4/2007

หน่วยเป็นพัน : In Thousands

ระดับของรายได้	อุตสาหกรรม (ต่อ) Industry (Contd.)										รวม	INCOME CLASS
	สื่อกลางทางการเงิน Financial Intermediation	อสังหาริมทรัพย์ และเช่าให้เช่า Real estate & Renting	บริหารราชการ และป้องกันประเทศ Public adminis- tration & Defence	การศึกษา Education	ด้านสุขภาพและ สังคมสงเคราะห์ Health & Social work	บริการ ชุมชน สังคม & Social	ลูกจ้างในครัว- เรือนส่วนบุคคล Private households with employed persons	องค์กร ระหว่างประเทศ Extra-territorial organizations	ไม่ทราบ	Unknown		
ยอดรวม	89.4	161.7	306.3	241.8	148.9	110.2	60.3	0.7	16.5	16.5	TOTAL	
ต่ำกว่า 1,501 บาท	-	1.1	-	0.8	1.1	4.1	3.3	-	-	-	Less than 1,501 Baht	
1,501 - 2,500 บาท	-	0.9	5.6	1.2	1.0	6.4	4.8	-	-	-	1,501 - 2,500 Baht	
2,501 - 3,500 บาท	-	4.3	2.9	1.8	2.5	15.4	13.2	-	0.7	0.7	2,501 - 3,500 Baht	
3,501 - 4,500 บาท	2.6	9.7	9.4	5.4	4.7	22.2	12.0	-	-	-	3,501 - 4,500 Baht	
4,501 - 5,500 บาท	3.5	30.8	21.5	12.7	14.8	23.0	11.4	-	2.0	2.0	4,501 - 5,500 Baht	
5,501 - 6,500 บาท	4.6	23.8	25.8	9.6	19.0	12.7	8.1	-	1.2	1.2	5,501 - 6,500 Baht	
6,501 - 7,500 บาท	5.0	23.4	24.4	13.7	11.3	4.9	1.8	-	0.3	0.3	6,501 - 7,500 Baht	
7,501 - 10,000 บาท	21.1	30.8	56.3	54.0	24.1	8.9	4.8	-	2.1	2.1	7,501 - 10,000 Baht	
10,001 - 15,000 บาท	15.8	22.8	73.1	31.1	30.7	6.7	1.1	-	3.0	3.0	10,001 - 15,000 Baht	
15,001 - 20,000 บาท	12.6	7.1	37.4	24.8	19.2	3.1	-	0.6	2.6	2.6	15,001 - 20,000 Baht	
20,001 - 30,000 บาท	10.4	4.5	34.2	58.4	15.6	1.8	-	-	0.5	0.5	20,001 - 30,000 Baht	
มากกว่า 30,000 บาท	13.1	2.5	13.2	27.3	3.8	0.4	-	0.2	0.1	0.1	More than 30,000 Baht	
ไม่ทราบ	0.7	0.1	2.7	1.2	1.1	0.8	-	-	4.1	4.1	Unknown	

ตารางที่ 18 จำนวนลูกจ้างจำแนกตามอุตสาหกรรม ระดับของรายได้ และเพศ ภาคกลาง  
TABLE 18 EMPLOYEE BY INDUSTRY, INCOME CLASS AND SEX, CENTRAL REGION

ไตรมาสที่ 4:2550 : Quarter 4/2007

หน่วยเป็นพัน : In Thousands

ระดับของรายได้	อุตสาหกรรม Industry										การขนส่ง Transport Communi- cation	INCOME CLASS
	รวม Total	เกษตรกรรม Agriculture	การประมง Fishing	เหมืองแร่ เหมืองหิน Mining & Quarrying	การผลิต Manufacturing	ไฟฟ้า ก๊าซ และประปา Electric, Gas & Water supply	การก่อสร้าง Construction	การขายส่ง Wholesale & Retail trade	โรงแรม และภัตตาคาร Hotels & Restaurants	การขนส่ง		
<b>ชาย</b>	<b>2,933.4</b>	<b>284.1</b>	<b>28.7</b>	<b>8.1</b>	<b>1,180.7</b>	<b>25.2</b>	<b>348.9</b>	<b>331.8</b>	<b>66.9</b>	<b>138.1</b>	<b>MALE</b>	
ต่ำกว่า 1,501 บาท	43.7	24.0	0.2	-	8.3	-	2.3	1.8	0.3	1.4	Less than 1,501 Baht	
1,501 - 2,500 บาท	75.9	38.0	1.9	0.0	8.4	-	6.4	8.2	1.0	1.9	1,501 - 2,500 Baht	
2,501 - 3,500 บาท	164.4	68.1	4.4	2.3	17.2	0.7	27.2	16.2	6.9	7.4	2,501 - 3,500 Baht	
3,501 - 4,500 บาท	385.5	74.3	5.7	1.1	155.6	2.2	56.0	43.7	13.6	7.6	3,501 - 4,500 Baht	
4,501 - 5,500 บาท	576.6	30.6	6.0	1.3	314.3	0.1	90.5	58.5	11.2	12.2	4,501 - 5,500 Baht	
5,501 - 6,500 บาท	404.7	15.0	4.3	0.7	157.4	2.2	73.2	70.7	9.6	15.2	5,501 - 6,500 Baht	
6,501 - 7,500 บาท	233.6	9.2	2.9	0.3	105.3	3.6	28.2	27.1	6.3	10.8	6,501 - 7,500 Baht	
7,501 - 10,000 บาท	456.0	12.8	2.9	0.8	205.6	2.3	37.7	65.6	13.1	37.2	7,501 - 10,000 Baht	
10,001 - 15,000 บาท	273.0	6.8	0.5	0.9	115.1	3.8	12.8	23.7	2.3	15.6	10,001 - 15,000 Baht	
15,001 - 20,000 บาท	122.0	1.2	0.1	0.2	36.2	2.0	10.1	7.9	1.3	10.5	15,001 - 20,000 Baht	
20,001 - 30,000 บาท	109.4	2.1	-	0.1	27.0	4.2	2.1	5.3	1.1	9.6	20,001 - 30,000 Baht	
มากกว่า 30,000 บาท	72.4	1.6	-	0.2	24.8	3.8	2.0	2.4	-	6.0	More than 30,000 Baht	
ไม่ทราบ	16.2	0.4	-	-	5.7	0.3	0.7	0.6	0.2	2.8	Unknown	
<b>หญิง</b>	<b>2,540.6</b>	<b>199.9</b>	<b>7.9</b>	<b>3.9</b>	<b>1,209.2</b>	<b>6.0</b>	<b>89.3</b>	<b>228.3</b>	<b>138.9</b>	<b>42.4</b>	<b>FEMALE</b>	
ต่ำกว่า 1,501 บาท	59.2	25.8	-	-	21.2	-	1.4	3.5	2.4	0.1	Less than 1,501 Baht	
1,501 - 2,500 บาท	88.4	37.6	1.3	-	22.6	-	2.8	9.7	4.7	0.0	1,501 - 2,500 Baht	
2,501 - 3,500 บาท	175.3	55.2	1.7	0.2	38.0	-	13.0	17.7	22.2	0.7	2,501 - 3,500 Baht	
3,501 - 4,500 บาท	408.2	49.0	2.4	1.3	214.3	0.0	23.6	37.0	36.5	3.7	3,501 - 4,500 Baht	
4,501 - 5,500 บาท	600.4	15.5	1.5	1.9	420.1	1.3	23.3	38.1	27.5	3.6	4,501 - 5,500 Baht	
5,501 - 6,500 บาท	268.7	4.5	1.1	0.0	144.7	0.2	12.7	33.9	18.3	5.0	5,501 - 6,500 Baht	
6,501 - 7,500 บาท	169.9	2.7	-	0.4	89.1	0.2	3.0	21.1	6.3	2.5	6,501 - 7,500 Baht	
7,501 - 10,000 บาท	331.6	4.9	-	-	144.5	0.5	4.5	35.2	12.3	5.9	7,501 - 10,000 Baht	
10,001 - 15,000 บาท	197.7	2.4	-	-	61.5	0.8	3.5	22.7	5.1	8.9	10,001 - 15,000 Baht	
15,001 - 20,000 บาท	89.6	1.7	-	-	22.5	0.6	0.6	3.8	1.8	4.0	15,001 - 20,000 Baht	
20,001 - 30,000 บาท	90.9	0.6	-	-	13.9	1.3	0.6	3.1	0.3	3.8	20,001 - 30,000 Baht	
มากกว่า 30,000 บาท	44.7	-	-	-	8.6	1.1	0.4	1.9	0.2	3.4	More than 30,000 Baht	
ไม่ทราบ	16.1	0.2	-	-	8.2	-	0.1	0.7	1.3	0.7	Unknown	

ตารางที่ 18 จำนวนลูกจ้าง จำแนกตามอุตสาหกรรม ระดับของรายได้และเพศ ภาคกลาง (ต่อ)

TABLE 18 EMPLOYEE BY INDUSTRY, INCOME CLASS AND SEX, CENTRAL REGION (Contd.)

หน่วยนับพัน : In Thousands

ระดับของรายได้	อุตสาหกรรม (ต่อ) Industry (Contd.)										INCOME CLASS
	สื่อกลางทางการเงิน Financial Intermediation	อสังหาริมทรัพย์ และเช่า Real estate & Renting	บริหารราชการ และป้องกันประเทศ Public administration & Defence	การศึกษา Education	ด้านสุขภาพและ สังคมสงเคราะห์ Health & Social work	บริการ ชุมชน สังคม Other community & Social	ลูกจ้างในครัวเรือน Private households with employed persons	องค์กร ระหว่างประเทศ Extra-territorial organizations	ไม่ทราบ	ชาย	
<b>ชาย</b>	<b>38.5</b>	<b>94.9</b>	<b>189.8</b>	<b>85.3</b>	<b>33.7</b>	<b>56.9</b>	<b>9.7</b>	<b>0.7</b>	<b>11.5</b>	<b>MALE</b>	
ต่ำกว่า 1,501 บาท	-	1.1	-	0.8	-	3.3	0.2	-	-	Less than 1,501 Baht	
1,501 - 2,500 บาท	-	0.9	4.0	0.1	0.1	4.5	0.7	-	-	1,501 - 2,500 Baht	
2,501 - 3,500 บาท	-	2.3	1.6	0.0	0.6	7.3	2.2	-	-	2,501 - 3,500 Baht	
3,501 - 4,500 บาท	1.1	4.0	7.4	1.3	0.4	9.2	2.2	-	-	3,501 - 4,500 Baht	
4,501 - 5,500 บาท	1.9	14.0	17.1	5.1	2.2	8.8	1.2	-	1.8	4,501 - 5,500 Baht	
5,501 - 6,500 บาท	2.2	16.5	15.1	3.3	8.2	8.4	1.7	-	1.2	5,501 - 6,500 Baht	
6,501 - 7,500 บาท	2.1	16.0	13.0	5.5	0.6	2.1	0.5	-	0.3	6,501 - 7,500 Baht	
7,501 - 10,000 บาท	7.0	20.4	24.5	14.4	6.1	4.8	0.2	-	0.6	7,501 - 10,000 Baht	
10,001 - 15,000 บาท	6.8	12.1	47.7	9.8	7.0	4.8	1.1	-	2.4	10,001 - 15,000 Baht	
15,001 - 20,000 บาท	4.9	3.6	25.5	10.3	4.2	1.6	-	0.6	2.0	15,001 - 20,000 Baht	
20,001 - 30,000 บาท	5.9	2.9	22.6	22.6	2.7	0.9	-	-	0.5	20,001 - 30,000 Baht	
มากกว่า 30,000 บาท	6.0	1.2	10.1	12.0	1.7	0.4	-	0.2	-	More than 30,000 Baht	
ไม่ทราบ	0.5	-	1.2	0.3	0.2	0.7	-	-	2.8	Unknown	
<b>หญิง</b>	<b>50.9</b>	<b>66.7</b>	<b>116.6</b>	<b>156.5</b>	<b>115.1</b>	<b>53.3</b>	<b>50.6</b>	<b>-</b>	<b>5.1</b>	<b>FEMALE</b>	
ต่ำกว่า 1,501 บาท	-	-	-	-	1.1	0.7	3.1	-	-	Less than 1,501 Baht	
1,501 - 2,500 บาท	-	-	1.6	1.1	1.0	1.9	4.2	-	-	1,501 - 2,500 Baht	
2,501 - 3,500 บาท	-	2.0	1.2	1.8	2.0	8.1	11.0	-	0.7	2,501 - 3,500 Baht	
3,501 - 4,500 บาท	1.4	5.7	2.0	4.1	4.3	12.9	9.9	-	-	3,501 - 4,500 Baht	
4,501 - 5,500 บาท	1.7	16.7	4.4	7.7	12.6	14.2	10.2	-	0.2	4,501 - 5,500 Baht	
5,501 - 6,500 บาท	2.4	7.3	10.7	6.3	10.8	4.3	6.4	-	-	5,501 - 6,500 Baht	
6,501 - 7,500 บาท	2.9	7.4	11.4	8.2	10.8	2.8	1.3	-	-	6,501 - 7,500 Baht	
7,501 - 10,000 บาท	14.1	10.4	31.7	39.6	18.0	4.1	4.5	-	1.5	7,501 - 10,000 Baht	
10,001 - 15,000 บาท	9.0	10.7	25.4	21.4	23.7	2.0	0.0	-	0.7	10,001 - 15,000 Baht	
15,001 - 20,000 บาท	7.7	3.5	11.9	14.5	15.0	1.5	-	-	0.6	15,001 - 20,000 Baht	
20,001 - 30,000 บาท	4.5	1.6	11.5	35.8	12.9	0.9	-	-	-	20,001 - 30,000 Baht	
มากกว่า 30,000 บาท	7.1	1.3	3.2	15.3	2.0	-	-	-	0.1	More than 30,000 Baht	
ไม่ทราบ	0.2	0.1	1.5	0.9	1.0	0.0	-	-	1.3	Unknown	

ภาคเหนือ

## ตารางสถิติ

### ภาคเหนือ

- ตารางที่ 1 จำนวนประชากร จำแนกตามกลุ่มอายุ สถานภาพแรงงาน และ เพศ
- ตารางที่ 2 จำนวนประชากรอายุ 15 ปี ขึ้นไป จำแนกตามสถานภาพสมรส สถานภาพแรงงาน และ เพศ
- ตารางที่ 3 จำนวนประชากรอายุ 15 ปีขึ้นไป จำแนกตามระดับการศึกษาที่สำเร็จ สถานภาพแรงงาน และ เพศ
- ตารางที่ 4 ผู้มีงานทำ จำแนกตามระดับการศึกษาที่สำเร็จ อาชีพ และ เพศ
- ตารางที่ 5 ผู้มีงานทำ จำแนกตามระดับการศึกษาที่สำเร็จ อุตสาหกรรม และ เพศ
- ตารางที่ 6 ผู้มีงานทำ จำแนกตามสถานภาพการทำงาน อาชีพ และ เพศ
- ตารางที่ 7 ผู้มีงานทำ จำแนกตามสถานภาพการทำงาน อุตสาหกรรม และ เพศ
- ตารางที่ 8 ผู้มีงานทำ จำแนกตามอาชีพ จำนวนชั่วโมงทำงานต่อสัปดาห์ การมีเวลาเหลือพอที่จะทำงานเพิ่มขึ้น และ เพศ
- ตารางที่ 9 ผู้มีงานทำ จำแนกตามอุตสาหกรรม จำนวนชั่วโมงทำงานต่อสัปดาห์ การมีเวลาเหลือพอที่จะทำงานเพิ่มขึ้น และ เพศ
- ตารางที่ 10 ผู้มีงานทำ จำแนกตามสถานภาพการทำงาน จำนวนชั่วโมงทำงานต่อสัปดาห์ การมีเวลาเหลือพอที่จะทำงานเพิ่มขึ้น และ เพศ
- ตารางที่ 11 ผู้มีงานทำ จำแนกตามกลุ่มอายุ ชั่วโมงการทำงานต่อสัปดาห์ การมีเวลาเหลือพอที่จะทำงานเพิ่มขึ้น และ เพศ
- ตารางที่ 12 จำนวนผู้ว่างงาน ที่หางานทำ จำแนกตามระยะเวลาที่หางานทำ ระดับการศึกษาที่สำเร็จ และ เพศ
- ตารางที่ 13 จำนวนผู้ว่างงาน ที่เคยทำงานมาก่อน จำแนกอาชีพที่ทำครั้งสุดท้าย อุตสาหกรรมที่ทำครั้งสุดท้าย และ เพศ
- ตารางที่ 14 ลูกจ้าง จำแนกตามค่าจ้างเฉลี่ย ผลประโยชน์อื่นๆ ที่ได้รับ อุตสาหกรรม และ เพศ
- ตารางที่ 15 ลูกจ้างเอกชน จำแนกตามค่าจ้างเฉลี่ย ผลประโยชน์อื่นๆ ที่ได้รับ อุตสาหกรรม และ เพศ
- ตารางที่ 16 ลูกจ้างรัฐบาล จำแนกตามค่าจ้างเฉลี่ย ผลประโยชน์อื่นๆ ที่ได้รับ อุตสาหกรรม และ เพศ
- ตารางที่ 17 ลูกจ้าง จำแนกตาม อาชีพ ระดับของรายได้ และ เพศ
- ตารางที่ 18 ลูกจ้าง จำแนกตาม อุตสาหกรรม ระดับของรายได้ และ เพศ

ตารางที่ 1 จำนวนประชากร จำแนกตามกลุ่มอายุ สถานภาพแรงงาน และเพศ ภาคเหนือ  
TABLE 1 POPULATION BY AGE GROUP, LABOR FORCE STATUS AND SEX, NORTHERN REGION

หน่วยนับพัน : In Thousands

สถานภาพแรงงาน	รวม	กลุ่มอายุ Age Group							LABOR FORCE STATUS					
		< 15	15-19	20-24	25-29	30-34	35-39	40-49	50-59	>= 60				
<b>ยอดรวม</b>	11,683.4	2,457.2	935.6	875.3	795.0	760.9	866.3	2,015.2	1,495.9	1,482.1	<b>TOTAL</b>			
<b>กำลังแรงงานรวม</b>	6,672.0	-	238.6	606.1	683.3	685.4	805.1	1,840.6	1,259.4	553.5	<b>Total Labor Force</b>			
<b>1. กำลังแรงงานปัจจุบัน</b>	6,660.5	-	234.5	605.9	683.3	685.3	804.5	1,838.5	1,257.0	551.5	<b>1. Current labor force</b>			
1.1 ผู้ใช้งานทำ	6,593.5	-	223.2	583.3	677.3	679.7	800.6	1,826.9	1,253.3	549.5	1.1 Employed			
- ทำงาน	6,538.2	-	221.0	579.0	671.2	674.1	793.5	1,812.8	1,241.6	545.1	- At work			
- ไม่ทำงานเต็มเวลาประจำ	55.3	-	2.2	4.4	6.1	5.5	7.1	14.1	11.7	4.3	- With job but not at work			
1.2 ผู้ว่างงาน	66.9	-	11.4	22.6	6.0	5.7	3.9	11.6	3.8	2.0	1.2 Unemployed			
- หางานทำ	14.9	-	1.7	6.0	2.0	1.9	0.7	0.7	1.6	0.5	- Looking for work			
- ไม่หางานทำพร้อมที่จะทำงาน	52.0	-	9.7	16.6	4.0	3.8	3.3	10.9	2.2	1.6	- Not looking/available for work			
<b>2. กำลังแรงงานที่รอฤดูกาล</b>	11.5	-	4.1	0.2	-	0.1	0.6	2.1	2.3	2.1	<b>2. Seasonally inactive labor force</b>			
<b>ผู้ไม่อยู่ในกำลังแรงงาน</b>	2,554.2	-	697.0	269.2	1,111.7	75.5	61.2	174.6	236.5	928.6	<b>Persons not in Labor Force</b>			
1. ทำงานบ้าน	754.0	-	40.6	88.7	80.1	53.5	46.0	114.3	171.4	159.6	1. Household work			
2. ศึกษาหนังสือ	784.9	-	632.9	139.4	11.1	1.2	-	0.3	0.0	-	2. Studies			
3. ยั้งดี หรือ ไม่สามารถทำงานได้	913.3	-	13.4	23.3	16.2	17.2	12.8	49.9	37.4	743.3	3. Too young/old/incapable of work			
4. อื่น ๆ	102.0	-	10.2	17.8	4.4	3.7	2.4	10.1	27.7	25.7	4. Others			
<b>ผู้ถือบัตรต่ำกว่า 15 ปี</b>	2,457.2	2,457.2	-	-	-	-	-	-	-	-	<b>Persons under 15 years of age</b>			

ตารางที่ 1 จำนวนประชากร ชั้นตามกลุ่มอายุ สถานภาพแรงงาน และเพศ ภาคเหนือ

Table 1 POPULATION BY AGE GROUP, LABOR FORCE STATUS AND SEX, NORTHERN REGION

สถานภาพแรงงาน	กลุ่มอายุ Age Group										LABOR FORCE STATUS	
	รวม Total	<15	15-19	20-24	25-29	30-34	35-39	40-49	50-59	>=60	MALE	
ชาย	5,739.9	1,246.7	475.9	442.4	403.9	380.3	417.3	963.0	723.1	687.3	Total Labor Force	
กำลังแรงงาน	3,576.2	-	144.1	337.9	375.5	363.8	408.8	931.7	682.6	331.9	I. Current labor force	
1. กำลังแรงงานมีงาน	3,570.6	-	142.5	337.7	375.5	363.8	408.6	930.3	682.1	330.2	1.1 Employed	
1.1 ผู้มีงานทำ	3,541.0	-	135.9	329.7	373.4	361.3	406.4	924.6	680.1	329.6	- At work	
- ทำงาน	3,508.1	-	134.2	327.6	369.6	356.8	402.7	917.2	673.0	327.0	- With job but not at work	
- ไม่ทำงานแต่มีงานประจำ	32.8	-	1.7	2.0	3.8	4.4	3.7	7.4	7.1	2.6	1.2 Unemployed	
1.2 ผู้ว่างงาน	29.7	-	6.6	8.0	2.1	2.5	2.3	5.7	2.0	0.6	- Looking for work	
- หางานทำ	5.1	-	0.5	0.9	0.7	1.4	0.4	0.2	1.0	-	- Not looking/available for work	
- ไม่หางานทำ/พร้อมที่จะทำงาน	24.6	-	6.1	7.1	1.4	1.0	1.9	5.5	1.0	0.6	2. Seasonally inactive labor force	
2. กำลังแรงงานที่ว่างงาน	5.6	-	1.6	0.2	-	0.1	0.1	1.4	0.5	1.7	Persons not in Labor Force	
ผู้ไม่อยู่ในกำลังแรงงาน	916.9	-	331.8	104.5	28.3	16.5	8.5	31.3	40.5	355.5	1. Household work	
1. ทำงานบ้าน	33.8	-	6.5	3.0	5.1	0.4	0.7	1.5	6.0	10.7	2. Studies	
2. เรียนหนังสือ	389.0	-	310.2	70.5	6.9	1.2	-	0.3	-	-	3. Too young/old/incapable of work	
3. ยังเด็ก ซรา/ไม่สามารถทำงานได้	429.3	-	8.6	17.1	14.0	13.0	6.4	24.3	17.6	328.3	4. Others	
4. อื่น ๆ	64.9	-	6.5	13.9	2.4	2.0	1.4	5.2	16.9	16.5	Persons under 15 years of age	
ผู้ที่มีอายุต่ำกว่า 15 ปี	1,246.7	1,246.7	-	-	-	-	-	-	-	-	FEMALE	
หญิง	5,943.5	1,210.4	459.7	432.9	391.1	380.6	449.0	1,052.2	772.8	794.7	Total Labor Force	
กำลังแรงงาน	3,095.7	-	94.5	268.2	307.8	321.6	396.4	908.9	576.8	221.7	I. Current labor force	
1. กำลังแรงงานมีงาน	3,089.8	-	92.0	268.2	307.8	321.6	395.8	908.2	574.9	221.3	1.1 Employed	
1.1 ผู้มีงานทำ	3,052.6	-	87.2	253.7	303.9	318.4	394.2	902.2	573.2	219.9	- At work	
- ทำงาน	3,030.1	-	86.8	251.3	301.6	317.3	390.8	895.6	568.6	218.2	- With job but not at work	
- ไม่ทำงานแต่มีงานประจำ	22.5	-	0.4	2.3	2.3	1.1	3.4	6.7	4.6	1.7	1.2 Unemployed	
1.2 ผู้ว่างงาน	37.2	-	4.8	14.6	3.9	3.2	1.7	6.0	1.8	1.4	- Looking for work	
- หางานทำ	9.8	-	1.2	5.1	1.3	0.5	0.3	0.5	0.6	0.5	- Not looking/available for work	
- ไม่หางานทำ/พร้อมที่จะทำงาน	27.4	-	3.6	9.5	2.6	2.8	1.4	5.5	1.2	0.9	2. Seasonally inactive labor force	
2. กำลังแรงงานที่ว่างงาน	5.9	-	2.5	-	-	-	0.5	0.7	1.8	0.4	Persons not in Labor Force	
ผู้ไม่อยู่ในกำลังแรงงาน	1,637.3	-	365.2	164.6	83.4	59.0	52.7	143.3	196.0	573.1	1. Household work	
1. ทำงานบ้าน	720.2	-	34.0	85.7	75.0	53.0	45.3	112.9	165.4	148.9	2. Studies	
2. เรียนหนังสือ	396.0	-	322.7	68.9	4.2	0.0	-	-	0.0	-	3. Too young/old/incapable of work	
3. ยังเด็ก ซรา/ไม่สามารถทำงานได้	484.0	-	4.8	6.1	2.2	4.2	6.4	25.6	19.8	415.0	4. Others	
4. อื่น ๆ	37.1	-	3.7	3.9	1.9	1.7	1.0	4.9	10.8	9.2	Persons under 15 years of age	
ผู้ที่มีอายุต่ำกว่า 15 ปี	1,210.4	1,210.4	-	-	-	-	-	-	-	-		

ไตรมาสที่ 4/2550 : Quarter 4/2007

หน่วยนับพัน : In Thousands



ตารางที่ 2 จำนวนประชากรอายุ 15 ปีขึ้นไป จำแนกตามสถานภาพสมรส สถานภาพแรงงาน และเพศ ภาคเหนือ

TABLE 2 POPULATION 15 YEARS AND OVER BY MARITAL STATUS, LABOR FORCE STATUS AND SEX , NORTHERN REGION

ไตรมาสที่ 4/2550 : Quarter-4/2007

หน่วยเป็นพัน : In Thousands

สถานภาพแรงงาน	รวม Total	เคยสมรส Ever-Married				LABOR FORCE STATUS		
		โสด Single	สมรส Married	หม้าย Widowed	หย่า Divorced	แยกกันอยู่ Separated	ไม่ทราบ Unknown	
ยอดรวม	9,226.2	2,057.2	6,109.0	726.1	144.5	189.2	0.2	TOTAL
กำลังแรงงานรวม	6,672.0	1,120.6	5,026.8	260.0	118.1	146.4	0.1	Total Labor Force
1. กำลังแรงงานปัจจุบัน	6,660.5	1,116.8	5,020.6	259.2	118.0	145.7	0.1	1. Current labor force
1.1 ผู้มีงานทำ	6,593.5	1,083.9	4,993.0	257.1	117.0	142.5	0.1	1.1 Employed
- ทำงาน	6,538.2	1,072.9	4,955.4	254.7	116.7	138.4	0.1	- At work
- ไม่ทำงานแต่มีงานประจำ	55.3	11.0	37.6	2.3	0.3	4.1	-	- With job but not at work
1.2 ผู้ว่างงาน	66.9	32.9	27.6	2.1	1.0	3.3	-	1.2 Unemployed
- หางานทำ	14.9	7.4	5.5	1.1	0.7	0.2	-	- Looking for work
- ไม่หางานทำพร้อมที่จะทำงาน	52.0	25.5	22.1	1.1	0.3	3.0	-	- Not looking/available for work
2. กำลังแรงงานที่รอฤดูกาล	11.5	3.8	6.2	0.8	0.0	0.7	-	2. Seasonally inactive labor force
ผู้ไม่อยู่ในกำลังแรงงาน	2,554.2	936.6	1,082.1	466.2	26.5	42.8	0.0	Persons not in Labor Force
1. ทำงานบ้าน	754.0	42.1	600.5	81.0	10.3	20.1	-	1. Household work
2. เรียนหนังสือ	784.9	757.4	27.5	-	-	-	-	2. Studies
3. ชังเด็ก หรือ ไม่สามารถทำงานได้	913.3	110.4	392.6	376.9	12.3	21.0	0.0	3. Too young/old/incapable of work
4. อื่น ๆ	102.0	26.7	61.5	8.2	3.9	1.7	-	4. Others

ตารางที่ 2 จำนวนประชากรอายุ 15 ปีขึ้นไป จำแนกตามสถานภาพสมรส สถานภาพแรงงาน และเพศ ภาคเหนือ

TABLE 2 POPULATION 15 YEARS AND OVER BY MARITAL STATUS, LABOR FORCE STATUS AND SEX, NORTHERN REGION

ไตรมาสที่ 4/2550 : Quarter 4/2007

หน่วยนับพัน : in Thousands

สถานภาพแรงงาน	รวม				เคยสมรส Ever-Married				LABOR FORCE STATUS			
	Total	โสด Single	สมรส Married	หย่า Widowed	หย่า Divorced	แยกที่อยู่ Separated	ไม่ทราบ Unknown	LABOR FORCE STATUS				
<b>ชาย</b>	4,493.1	1,192.8	2,996.4	164.3	57.3	82.4	0.1	<b>MALE</b>				
<b>กำลังแรงงานรวม</b>	3,576.2	713.4	2,686.0	60.0	46.8	70.0	0.1	<b>Total Labor Force</b>				
<b>1. กำลังแรงงานปัจจุบัน</b>	3,570.6	711.5	2,683.1	60.0	46.8	69.3	0.1	<b>1. Current labor force</b>				
1.1 ผู้มีงานทำ	3,541.0	695.9	2,671.4	59.7	46.0	68.0	0.1	1.1 Employed				
- ทำงาน	3,508.1	689.5	2,648.7	59.1	45.9	64.8	0.1	- At work				
- ไม่ทำงานแต่มีงานประจำ	32.8	6.4	22.7	0.6	0.0	3.1	-	- With job but not at work				
1.2 ผู้ว่างงาน	29.7	15.6	11.7	0.2	0.8	1.4	-	1.2 Unemployed				
- ทำงานทำ	5.1	2.3	1.9	-	0.7	0.2	-	- Looking for work				
- ไม่ทำงานทำพร้อมที่จะทำงาน	24.6	13.3	9.9	0.2	0.1	1.1	-	- Not looking/available for work				
<b>2. กำลังแรงงานที่รอฤดูกาล</b>	5.6	2.0	2.9	-	-	0.7	-	<b>2. Seasonally inactive labor force</b>				
<b>ผู้ไม่อยู่ในกำลังแรงงาน</b>	916.9	478.3	310.4	104.3	10.5	12.4	-	<b>Persons not in Labor Force</b>				
1. ทำงานบ้าน	33.8	10.6	19.3	3.5	-	0.5	-	1. Household work				
2. เรียนหนังสือ	389.0	378.0	11.0	-	-	-	-	2. Studies				
3. ชังเด็ก ขรา/ไม่สามารถทำงานได้	429.3	70.4	240.8	99.4	8.1	10.6	-	3. Too young/old/incapable of work				
4. อื่น ๆ	64.9	20.3	39.4	1.4	2.4	1.3	-	4. Others				
<b>หญิง</b>	4,733.1	864.5	3,112.6	561.9	87.3	106.8	0.1	<b>FEMALE</b>				
<b>กำลังแรงงานรวม</b>	3,095.7	407.1	2,340.8	200.0	71.3	76.4	0.1	<b>Total Labor Force</b>				
<b>1. กำลังแรงงานปัจจุบัน</b>	3,089.8	405.3	2,337.5	199.2	71.3	76.4	0.1	<b>1. Current labor force</b>				
1.1 ผู้มีงานทำ	3,052.6	388.0	2,321.7	197.3	71.0	74.5	0.1	1.1 Employed				
- ทำงาน	3,030.1	383.4	2,306.7	195.6	70.8	73.5	0.1	- At work				
- ไม่ทำงานแต่มีงานประจำ	22.5	4.7	14.9	1.7	0.3	1.0	-	- With job but not at work				
1.2 ผู้ว่างงาน	37.2	17.3	15.9	1.9	0.2	1.9	-	1.2 Unemployed				
- ทำงานทำ	9.8	5.1	3.6	1.1	-	-	-	- Looking for work				
- ไม่ทำงานทำพร้อมที่จะทำงาน	27.4	12.2	12.2	0.8	0.2	1.9	-	- Not looking/available for work				
<b>2. กำลังแรงงานที่รอฤดูกาล</b>	5.9	1.8	3.3	0.8	0.0	-	-	<b>2. Seasonally inactive labor force</b>				
<b>ผู้ไม่อยู่ในกำลังแรงงาน</b>	1,637.3	457.3	771.7	361.9	15.9	30.4	0.0	<b>Persons not in Labor Force</b>				
1. ทำงานบ้าน	720.2	31.6	581.2	77.5	10.3	19.6	-	1. Household work				
2. เรียนหนังสือ	396.0	379.4	16.6	-	-	-	-	2. Studies				
3. ชังเด็ก ขรา/ไม่สามารถทำงานได้	484.0	40.0	151.9	277.5	4.2	10.4	0.0	3. Too young/old/incapable of work				
4. อื่น ๆ	37.1	6.4	22.1	6.8	1.4	0.4	-	4. Others				

ตารางที่ 3 จำนวนประชากรอายุ 15 ปีขึ้นไป จำแนกตามระดับการศึกษาที่สำเร็จ สถานภาพแรงงาน และเพศ ภาคเหนือ

TABLE 3 POPULATION 15 YEARS AND OVER BY LEVEL OF EDUCATIONAL ATTAINMENT, LABOR FORCE STATUS AND SEX , NORTHERN REGION

หน่วยเป็นพัน : in Thousands

สถานภาพแรงงาน	มัธยมศึกษาตอนปลาย										LABOR FORCE STATUS			
	รวม	ไม่มี การศึกษา	ต่ำกว่า ประถมศึกษา	รวม ศึกษา	มัธยมศึกษา		อุดมศึกษา					ไม่ทราบ		
					Elementary	Less than Elementary	Elementary	Secondary	Upper Secondary Level				Higher Level	
Total	None	Less than Elementary	Elementary	Elementary	Secondary	Lower Secondary	General/ Academic	Vocational	Teacher Training	Academic	Higher Technical Education	Teacher Training	Others	Unknown
ยอดรวม	9,226.2	890.9	3,505.2	1,529.7	1,455.2	765.3	235.3	8.6	388.4	273.9	162.8	10.1	0.8	TOTAL
กำลังแรงงานรวม	6,672.0	515.9	2,611.8	1,236.1	834.2	574.0	154.8	6.0	356.1	230.0	144.3	8.6	0.2	Total Labor Force
1. กำลังแรงงานเบื้องต้น	6,660.5	515.0	2,608.3	1,233.8	830.0	573.6	154.8	6.0	355.9	230.0	144.3	8.6	0.2	1. Current labor force
1.1 ผู้มีงานทำ	6,593.5	511.4	2,595.6	1,223.2	817.6	563.9	153.8	6.0	344.1	226.3	143.1	8.6	0.2	1.1 Employed
- ทำงาน	6,538.2	509.6	2,575.0	1,212.5	807.2	560.1	153.7	6.0	340.3	225.0	140.3	8.6	0.2	- At work
- ไม่ทำงานเต็มงานประจำ	55.3	1.8	20.6	10.7	10.4	3.8	0.1	-	3.9	1.2	2.8	-	-	- With job but not at work
1.2 ผู้ว่างงาน	66.9	3.6	12.7	10.6	12.4	9.8	1.0	-	11.8	3.8	1.3	-	-	1.2 Unemployed
- หางานทำ	14.9	1.2	2.0	1.5	2.0	3.1	0.2	-	4.6	0.2	0.1	-	-	- Looking for work
- ไม่หางานทำพร้อมที่จะทำงาน	52.0	2.4	10.7	9.1	10.5	6.7	0.8	-	7.2	3.5	1.1	-	-	- Not Looking/available for work
2. กำลังแรงงานที่รอฤดูกาล	11.5	0.9	3.5	2.3	4.2	0.4	-	-	0.2	-	-	-	-	2. Seasonally inactive labor force
ผู้ไม่อยู่ในกำลังแรงงาน	2,554.2	375.0	893.4	293.6	621.0	191.3	80.5	2.6	32.3	43.9	18.5	1.5	0.6	Persons not in Labor Force
1. ทำงานบ้าน	754.0	80.3	342.5	112.0	104.2	67.2	13.6	0.2	12.1	16.0	4.6	1.4	-	1. Household work
2. เรียนหนังสือ	784.9	-	1.3	133.9	468.3	98.3	57.7	-	6.6	18.3	0.5	0.1	-	2. Studies
3. อีจติก ขรง/ไม่สามารถทำงานได้	913.3	290.5	530.1	35.2	28.8	12.0	5.2	1.5	5.7	2.2	1.6	0.1	0.4	3. Too young/old/incapable of work
4. อื่น ๆ	102.0	4.2	19.5	12.4	19.7	13.9	4.0	0.9	7.9	7.4	11.8	0.0	0.2	4. Others

L/ รวมอาชีพระยะสั้น / Including Short Course Vocational

ตารางที่ 3 จำนวนประชากรอายุ 15 ปีขึ้นไป จำแนกตามระดับการศึกษาที่สำเร็จ สถานภาพแรงงาน เพศ ภาคเหนือ

TABLE 3 POPULATION 15 YEARS AND OVER BY LEVEL OF EDUCATIONAL ATTAINMENT, LABOR FORCE STATUS, SEX, NORTHERN REGION

ไตรมาสที่ 4/2550 : Quarter-4/2007 หน่วยนับพัน : In Thousands

สถานภาพแรงงาน	รวม	ไม่มี การศึกษา	ต่ำกว่า ประถมศึกษา	ประถมศึกษา	มัธยมศึกษาตอนต้น	มัธยมศึกษาตอนปลาย				อุดมศึกษา				1/ อื่นๆ	ไม่ทราบ	LABOR FORCE STATUS
						Upper Secondary Level		Higher Level		Upper Secondary Level		Higher Level				
						General/ Academic	Vocational	Teacher Training	Academic	Technical Education	Teacher Training	Others	Unknown			
<b>ชาย</b>	<b>4,493.1</b>	<b>318.2</b>	<b>1,649.7</b>	<b>816.5</b>	<b>787.1</b>	<b>392.7</b>	<b>146.5</b>	<b>4.6</b>	<b>170.3</b>	<b>135.4</b>	<b>66.2</b>	<b>5.7</b>	<b>0.3</b>	<b>0.0</b>	<b>MALE</b>	
<b>กำลังแรงงานรวม</b>	<b>3,576.2</b>	<b>211.9</b>	<b>1,359.9</b>	<b>701.9</b>	<b>524.4</b>	<b>333.3</b>	<b>104.4</b>	<b>4.1</b>	<b>154.7</b>	<b>117.5</b>	<b>58.5</b>	<b>5.6</b>	<b>0.1</b>	<b>0.0</b>	<b>Total Labor Force</b>	
<b>1. กำลังแรงงานเบื้องต้น</b>	<b>3,570.6</b>	<b>211.4</b>	<b>1,358.1</b>	<b>701.0</b>	<b>522.7</b>	<b>333.0</b>	<b>104.4</b>	<b>4.1</b>	<b>154.5</b>	<b>117.5</b>	<b>58.5</b>	<b>5.6</b>	<b>0.1</b>	<b>0.0</b>	<b>1. Current labor force</b>	
1.1 ผู้มีงานทำ	3,541.0	209.6	1,352.4	693.7	517.9	338.2	103.7	4.1	151.8	116.6	57.3	5.6	0.1	0.0	1.1 Employed	
- ทำงาน	3,508.1	208.6	1,341.8	684.2	511.4	325.0	103.7	4.1	151.4	115.9	56.4	5.6	0.1	0.0	- At work	
- ไม่ทำงานแต่มีงานประจำ	32.8	1.1	10.6	9.4	6.5	3.2	0.0	-	0.4	0.7	0.9	-	-	-	- With job but not at work	
1.2 ผู้ว่างงาน	29.7	1.8	5.7	7.3	4.7	4.7	0.7	-	2.7	0.9	1.2	-	-	-	1.2 Unemployed	
- หางานทำ	5.1	1.2	0.5	1.2	-	1.0	-	-	0.9	0.2	0.1	-	-	-	- Looking for work	
- ไม่หางานทำพร้อมที่จะทำงาน	24.6	0.6	5.2	6.1	4.7	3.8	0.7	-	1.8	0.7	1.1	-	-	-	- Not looking/available for work	
<b>2. กำลังแรงงานที่รอฤดูกาล</b>	<b>5.6</b>	<b>0.5</b>	<b>1.9</b>	<b>0.9</b>	<b>1.7</b>	<b>0.4</b>	<b>-</b>	<b>-</b>	<b>0.2</b>	<b>-</b>	<b>-</b>	<b>-</b>	<b>-</b>	<b>-</b>	<b>2. Seasonally inactive labor force</b>	
<b>ผู้มีอยู่ในกำลังแรงงาน</b>	<b>916.9</b>	<b>106.3</b>	<b>289.7</b>	<b>114.7</b>	<b>262.7</b>	<b>59.4</b>	<b>42.1</b>	<b>0.5</b>	<b>15.6</b>	<b>17.9</b>	<b>7.6</b>	<b>0.2</b>	<b>0.2</b>	<b>0.0</b>	<b>Persons not in Labor Force</b>	
1. ทำงานบ้าน	33.8	4.6	12.3	4.5	4.5	1.7	0.8	-	4.0	0.9	0.5	-	-	-	1. Household work	
2. เรียนหนังสือ	389.0	-	0.2	76.3	222.7	40.8	35.1	-	2.6	11.1	0.1	0.1	-	-	2. Studies	
3. ชดเชยขาด/ไม่สามารถทำงานได้	429.3	99.4	267.6	24.4	21.8	5.7	3.4	0.2	3.9	1.8	1.1	0.1	0.1	0.1	3. Too young/old/incapable of work	
4. อื่นๆ	64.9	2.3	9.6	9.4	13.7	11.2	2.9	0.3	5.2	4.2	6.0	0.0	0.2	0.2	4. Others	
<b>หญิง</b>	<b>4,733.1</b>	<b>572.7</b>	<b>1,855.5</b>	<b>713.2</b>	<b>668.2</b>	<b>372.6</b>	<b>88.8</b>	<b>4.0</b>	<b>218.1</b>	<b>138.5</b>	<b>96.7</b>	<b>4.4</b>	<b>0.4</b>	<b>0.0</b>	<b>FEMALE</b>	
<b>กำลังแรงงานรวม</b>	<b>3,095.7</b>	<b>303.9</b>	<b>1,251.9</b>	<b>534.3</b>	<b>309.8</b>	<b>240.7</b>	<b>50.4</b>	<b>1.9</b>	<b>201.5</b>	<b>112.5</b>	<b>85.8</b>	<b>3.0</b>	<b>0.0</b>	<b>0.0</b>	<b>Total Labor Force</b>	
<b>1. กำลังแรงงานเบื้องต้น</b>	<b>3,089.8</b>	<b>303.6</b>	<b>1,250.2</b>	<b>532.9</b>	<b>307.4</b>	<b>240.7</b>	<b>50.4</b>	<b>1.9</b>	<b>201.5</b>	<b>112.5</b>	<b>85.8</b>	<b>3.0</b>	<b>0.0</b>	<b>0.0</b>	<b>1. Current labor force</b>	
1.1 ผู้มีงานทำ	3,052.6	301.8	1,243.2	529.6	299.7	235.7	50.1	1.9	192.3	109.7	85.7	3.0	0.0	0.0	1.1 Employed	
- ทำงาน	3,030.1	301.0	1,233.1	528.3	295.7	235.1	50.0	1.9	188.8	109.2	83.9	3.0	0.0	0.0	- At work	
- ไม่ทำงานแต่มีงานประจำ	22.5	0.7	10.0	1.3	3.9	0.6	0.1	-	3.5	0.5	1.9	-	-	-	- With job but not at work	
1.2 ผู้ว่างงาน	37.2	1.8	7.0	3.3	7.7	5.0	0.3	-	9.1	2.8	0.1	-	-	-	1.2 Unemployed	
- หางานทำ	9.8	-	1.6	0.2	2.0	2.1	0.2	-	3.7	0.0	-	-	-	-	- Looking for work	
- ไม่หางานทำพร้อมที่จะทำงาน	27.4	1.8	5.5	3.0	5.7	2.9	0.1	-	5.4	2.8	0.1	-	-	-	- Not looking/available for work	
<b>2. กำลังแรงงานที่รอฤดูกาล</b>	<b>5.9</b>	<b>0.4</b>	<b>1.7</b>	<b>1.4</b>	<b>2.5</b>	<b>-</b>	<b>-</b>	<b>-</b>	<b>-</b>	<b>-</b>	<b>-</b>	<b>-</b>	<b>-</b>	<b>-</b>	<b>2. Seasonally inactive labor force</b>	
<b>ผู้มีอยู่ในกำลังแรงงาน</b>	<b>1,637.3</b>	<b>268.8</b>	<b>603.6</b>	<b>178.9</b>	<b>358.3</b>	<b>132.0</b>	<b>38.4</b>	<b>2.1</b>	<b>16.7</b>	<b>26.0</b>	<b>10.9</b>	<b>1.4</b>	<b>0.4</b>	<b>0.0</b>	<b>Persons not in Labor Force</b>	
1. ทำงานบ้าน	720.2	75.7	330.1	107.5	99.7	65.5	12.8	0.2	8.1	15.1	4.1	1.4	-	-	1. Household work	
2. เรียนหนังสือ	396.0	-	1.1	57.6	245.6	57.5	22.6	-	4.0	7.2	0.4	-	-	-	2. Studies	
3. ชดเชยขาด/ไม่สามารถทำงานได้	484.0	191.1	262.5	10.8	7.0	6.3	1.9	1.3	1.8	0.4	0.5	-	0.4	0.4	3. Too young/old/incapable of work	
4. อื่นๆ	37.1	2.0	10.0	3.0	6.0	2.7	1.1	0.6	2.7	3.2	5.8	-	-	-	4. Others	

1/ รวมอาชีพระยะสั้น Including Short Course Vocational

ตารางที่ 4 จำนวนผู้มีงานทำ จำแนกตามระดับการศึกษาที่สำเร็จ อาชีพ และเพศ ภาคเหนือ  
 TABLE 4 EMPLOYED PERSONS BY LEVEL OF EDUCATIONAL ATTAINMENT, OCCUPATION AND SEX , NORTHERN REGION

ไตรมาสที่ 4/2550 : Quarter 4/2007 หน่วยเป็นพัน : In Thousands

อาชีพ OCCUPATION	รวม Total	ไม่มี การศึกษา None	ต่ำกว่า ประถมศึกษา Less than Elementary	ประถมศึกษา Elementary	มัธยมศึกษาตอนปลาย Upper Secondary Level				อุดมศึกษา Higher Level			ไม่ทราบ Unknown	อื่นๆ Others	TOTAL
					มัธยมศึกษา ตอนต้น Lower Secondary	สายสามัญ General/ Academic	สายอาชีพ- ศึกษา Vocational	สายวิชา- การศึกษา Teacher Training	สายวิชาชีพ Higher Technical Education	สายวิชา- การศึกษา Teacher Training				
											ไม่ทราบ Unknown			
ยอดรวม	6,593.5	511.4	2,595.6	1,223.2	817.6	563.9	153.8	6.0	344.1	226.3	143.1	8.6	0.2	
1. ผู้ปฏิบัติการ และผู้จัดการ	402.2	12.6	171.6	45.6	50.4	40.4	7.3	1.2	46.1	18.3	8.6	0.1	0.1	1. Legislators, senior officials and managers
2. ผู้ประกอบวิชาชีพด้านต่างๆ	229.4	-	5.0	1.7	2.9	1.6	0.4	0.1	81.2	34.3	102.4	-	-	2. Professionals
3. ผู้ประกอบวิชาชีพด้านเทคนิคสาขาต่างๆ และอาชีพที่เกี่ยวข้อง	173.4	0.9	12.2	3.5	17.6	12.9	16.9	0.3	60.0	44.5	4.6	0.1	-	3. Technicians and associate professionals
4. เติมนอน	187.1	0.5	6.3	6.6	12.4	37.1	14.0	0.1	79.5	25.8	4.8	-	0.0	4. Clerks
5. พนักงานบริการและพนักงานในร้านค้า และตลาด	814.4	28.7	279.0	103.4	129.0	134.8	39.7	1.2	50.2	32.5	13.4	2.5	-	5. Service workers and shop and market sales workers
6. ผู้ปฏิบัติงานที่มีฝีมือในด้านการเกษตร และการประมง	2,772.4	309.6	1,373.1	593.1	265.8	165.3	24.6	1.4	7.1	28.7	3.6	0.2	-	6. Skilled agricultural and fishery workers
7. ผู้ปฏิบัติงานด้านความงามรวมทั้งนวด และธุรกิจการที่เกี่ยวกับช่าง	714.4	36.5	253.8	173.0	117.2	69.5	24.2	1.4	10.3	23.8	2.6	2.1	-	7. Craft and related trades workers
8. ผู้ปฏิบัติการโรงงานและเครื่องจักร และผู้ปฏิบัติงานด้านการประกอบ	329.7	6.7	73.8	87.2	83.5	44.6	17.3	-	4.8	9.4	1.4	1.1	-	8. Plant and machine operators and assemblers
9. อาชีพขั้นพื้นฐานต่างๆ ในด้านการขาย และการให้บริการ	970.7	116.0	420.9	209.3	138.9	57.8	9.4	0.3	4.9	8.9	1.7	2.6	0.0	9. Elementary occupations
10. คนงานซึ่งมิได้จัดเข้าไว้ในหมวดอื่น	-	-	-	-	-	-	-	-	-	-	-	-	-	10. Workers not classifiable by occupation

I/ รวมอาชีวะระยะสั้น I/ Including Short Course Vocational

ตารางที่ 4 จำนวนผู้จ้างทำ อัตรากำลังตามระดับการศึกษาที่สำเร็จ อชีพ และเพศ ภาคเหนือ

TABLE 4 EMPLOYED PERSONS BY LEVEL OF EDUCATIONAL ATTAINMENT, OCCUPATION AND SEX, NORTHERN REGION

ไตรมาสที่ 4/2550 - Quarter 4/2007	อาชีพ Occupation	นัยสำคัญตามอายุ Upper Secondary Level										อุดมศึกษา Higher Level			ไม่ทราบ Unknown	OCCUPATION	
		รวม Total	ไม่มีการศึกษา None	ต่ำกว่าประถมศึกษา Less than Elementary	ประถมศึกษา Elementary	มัธยมศึกษาตอนต้น Lower Secondary	มัธยมศึกษาตอนต้น General/Academic	สายอาชีพ Vocational	สายวิชาชีพ Teacher Training	สายวิชาการ Academic	สายวิชาชีพ Higher Technical Education	สายวิชาการ Teacher Training	สายวิชาชีพ Higher Technical Education	ไม่ทราบ Others			
																	ชาย Male
1. ผู้ปฏิบัติงานในวิชาชีพการเกษตร และผู้จัดการ	282.0	5.2	119.3	34.2	36.3	30.0	5.6	0.9	32.8	12.1	5.5	0.1	0.1	0.1	0.1	1. Legislators, senior officials and managers	
2. ผู้ประกอบวิชาชีพด้านต่าง ๆ	89.8	-	3.6	0.8	0.3	1.0	0.2	0.1	38.5	7.3	38.3	-	-	-	-	2. Professionals	
3. ผู้ประกอบวิชาชีพด้านเทคนิคต่าง ๆ และอาชีพที่เกี่ยวข้อง	88.9	0.0	4.9	2.0	12.6	7.8	11.3	0.3	26.9	21.0	1.9	0.1	-	-	-	3. Technicians and associate professionals	
4. เกษตร	62.3	0.5	3.1	2.7	4.6	15.0	6.8	0.0	19.6	8.4	1.7	-	0.0	0.0	0.0	4. Clerks	
5. พนักงานบริการและพนักงานในร้านค้า และตลาด	279.5	5.1	80.1	32.3	52.3	49.8	24.9	-	16.5	13.8	3.8	0.9	-	-	-	5. Service workers and shop and market sales workers	
6. ผู้ปฏิบัติงานที่มีฝีมือในด้านเกษตร และการประมง	1,527.0	140.9	726.3	330.4	174.2	109.6	16.4	1.3	6.0	19.1	2.6	0.2	-	-	-	6. Skilled agricultural and fishery workers	
7. ผู้ปฏิบัติงานด้านความสามารถที่มี และธุรกิจบริการที่เกี่ยวข้อง	459.9	10.2	157.9	105.8	90.4	43.8	19.5	1.4	6.7	20.1	2.2	1.9	-	-	-	7. Craft and related trades workers	
8. ผู้ปฏิบัติการโรงงานและเครื่องจักร และผู้ใช้ปฏิบัติงานด้านการประกอบ	254.6	3.1	58.7	67.4	65.2	33.2	13.5	-	3.5	8.3	1.4	0.3	-	-	-	8. Plant and machine operators and assemblers	
9. อาชีพขั้นพื้นฐานต่าง ๆ ในด้านการขาย และการให้บริการ	497.0	44.8	198.5	118.1	82.2	38.0	5.3	0.1	1.4	6.5	0.1	2.1	-	-	-	9. Elementary occupations	
10. คนงานซึ่งมิได้ระบุไว้ในหมวดอื่น	-	-	-	-	-	-	-	-	-	-	-	-	-	-	-	10. Workers not classifiable by occupation	
<b>รวม</b>	<b>3,052.6</b>	<b>301.8</b>	<b>1,243.2</b>	<b>528.6</b>	<b>299.7</b>	<b>235.7</b>	<b>50.1</b>	<b>1.9</b>	<b>192.3</b>	<b>109.7</b>	<b>85.7</b>	<b>3.0</b>	<b>0.0</b>	<b>0.0</b>	<b>0.0</b>	<b>FEMALE</b>	
1. ผู้ปฏิบัติงานในวิชาชีพการเกษตร และผู้จัดการ	120.2	7.4	52.2	11.3	14.1	10.4	1.8	0.3	13.3	6.2	3.2	-	-	-	-	1. Legislators, senior officials and managers	
2. ผู้ประกอบวิชาชีพด้านต่าง ๆ	139.6	-	1.4	0.9	2.6	0.6	0.2	-	42.7	27.0	64.1	-	-	-	-	2. Professionals	
3. ผู้ประกอบวิชาชีพด้านเทคนิคต่าง ๆ และอาชีพที่เกี่ยวข้อง	84.5	0.8	7.3	1.4	5.0	5.1	5.6	-	33.1	23.6	2.7	-	-	-	-	3. Technicians and associate professionals	
4. เกษตร	124.8	-	3.3	4.0	7.8	22.1	7.2	0.1	60.0	17.4	3.1	-	-	-	-	4. Clerks	
5. พนักงานบริการและพนักงานในร้านค้า และตลาด	534.9	23.6	198.9	71.1	76.7	85.0	14.8	1.2	33.8	18.7	9.7	1.5	-	-	-	5. Service workers and shop and market sales workers	
6. ผู้ปฏิบัติงานที่มีฝีมือในด้านเกษตร และการประมง	1,245.5	168.7	646.8	262.6	91.6	55.7	8.2	0.1	1.2	9.6	1.0	-	-	-	-	6. Skilled agricultural and fishery workers	
7. ผู้ปฏิบัติงานด้านความสามารถที่มี และธุรกิจบริการที่เกี่ยวข้อง	254.5	26.4	95.9	67.2	26.8	25.7	4.7	-	3.6	3.7	0.4	0.2	-	-	-	7. Craft and related trades workers	
8. ผู้ปฏิบัติการ โรงงานและเครื่องจักร และผู้ใช้ปฏิบัติงานด้านการประกอบ	75.2	3.6	15.1	19.8	18.4	11.4	3.7	-	1.3	1.1	-	0.8	-	-	-	8. Plant and machine operators and assemblers	
9. อาชีพขั้นพื้นฐานต่าง ๆ ในด้านการขาย และการให้บริการ	473.6	71.3	222.4	91.2	56.8	19.8	4.1	0.2	3.5	2.4	1.6	0.5	0.0	0.0	0.0	9. Elementary occupations	
10. คนงานซึ่งมิได้ระบุไว้ในหมวดอื่น	-	-	-	-	-	-	-	-	-	-	-	-	-	-	-	-	10. Workers not classifiable by occupation

รวมอาชีพระยะสั้น / Including Short Course Vocational

ตารางที่ 5 จำนวนผู้จ้างทำ จำแนกตามระดับการศึกษาที่สำเร็จ อุตสาหกรรม และเพศ ภาคเหนือ  
TABLE 5 EMPLOYED PERSONS BY LEVEL OF EDUCATIONAL ATTAINMENT, INDUSTRY AND SEX, NORTHERN REGION

ไตรมาสที่ 4/2550 : Quarter: 4/2007

หน่วยเป็นพัน : In Thousands

อุตสาหกรรม Industry	รวม Total	มัธยมศึกษาตอนปลาย Upper-Secondary Level						อุดมศึกษา Higher Level			L/ อื่นๆ Others	ไม่ทราบ Unknown	INDUSTRY	
		ไม่มี การศึกษา None	ต่ำกว่า ประถมศึกษา Less than Elementary	ต่ำกว่า ประถมศึกษา Elementary	ประถมศึกษา ศึกษา Elementary	มัธยมศึกษา ตอนต้น Lower Secondary	สายสามัญ General/ Academic	สายวิชาชีพ Technical Education	สายวิชา- การศึกษ Teacher Training	สายวิชา- การศึกษ Teacher Training				
														สายอาชีพ- ศึกษา Vocational
<b>ยอดรวม</b>	<b>6,593.5</b>	<b>511.4</b>	<b>2,595.6</b>	<b>1,223.2</b>	<b>817.6</b>	<b>563.9</b>	<b>153.8</b>	<b>6.0</b>	<b>344.1</b>	<b>226.3</b>	<b>143.1</b>	<b>8.6</b>	<b>0.2</b>	<b>TOTAL</b>
1. เกษตรกรรม การค้าสัตว์ และการป่าไม้	3,304.6	393.7	1,609.8	710.9	319.1	187.8	27.0	1.1	14.3	33.9	5.2	1.9	-	1. Agriculture, hunting and forestry
2. การประมง	52.7	1.4	30.9	9.0	6.5	2.4	2.0	0.5	-	-	-	-	-	2. Fishing
3. การทำเหมืองแร่ และเหมืองหิน	14.6	-	6.2	2.5	3.3	1.7	-	-	0.4	0.4	0.2	-	-	3. Mining and quarrying
4. การผลิต	665.4	39.6	216.5	147.8	114.4	72.8	21.1	0.7	23.8	24.8	2.0	2.0	-	4. Manufacturing
5. การไฟฟ้า ก๊าซ และการประปา	20.1	-	2.0	1.0	3.9	1.4	3.3	0.5	4.9	2.8	0.3	-	-	5. Electricity, gas and water supply
6. การก่อสร้าง	375.2	8.8	158.7	94.8	61.4	23.4	7.7	0.3	7.2	10.8	1.9	0.1	0.1	6. Construction
7. การขนส่ง การขายปลีก การซ่อมแซมยานยนต์ รถจักรยานยนต์ ของใช้ส่วนบุคคล และของใช้ ในครัวเรือน	880.8	40.1	286.9	130.4	139.8	114.2	40.2	1.9	74.5	39.6	9.7	3.6	-	7. Wholesale and retail trade, repair of motor vehicles motorcycles and personal and household goods
8. โรงแรม และภัตตาคาร	356.2	10.5	140.8	55.9	63.9	42.8	12.3	0.2	12.0	12.0	5.6	0.1	0.0	8. Hotel and restaurants
9. การขนส่ง สถานีที่เก็บสินค้า และการคมนาคม	108.1	3.6	29.8	17.4	22.0	17.6	3.4	0.0	5.3	7.6	1.2	0.2	-	9. Transport, storage and communication
10. การเป็นสื่อกลางทางการเงิน	46.8	-	1.6	1.5	4.1	2.4	0.9	-	28.9	6.8	0.7	-	-	10. Financial intermediation
11. กิจกรรมด้านสิ่งพิมพ์ การให้เช่า และกิจการทางธุรกิจ	81.0	1.4	18.8	7.9	12.8	9.8	4.3	-	15.4	8.5	2.0	0.1	-	11. Real estate, renting and business activities
12. การบริหารราชการ และการป้องกันประเทศ รวมทั้งการประกันสังคมภาคบังคับ	193.1	0.2	13.6	6.3	21.7	34.8	22.8	0.0	67.7	20.8	5.1	-	-	12. Public administration and defence, compulsory social security
13. การศึกษา	201.9	-	9.3	7.5	5.7	9.7	0.5	0.2	58.6	7.0	103.2	0.3	-	13. Education
14. งานด้านสุขภาพ และงานสังคมสงเคราะห์	132.4	1.2	16.1	4.7	11.5	17.4	4.5	0.3	25.6	45.9	5.4	-	-	14. Health and social work
15. กิจกรรมด้านบริการชุมชน สังคม และการบริการ ส่วนบุคคลอื่นๆ	130.6	5.8	38.6	22.3	23.8	25.1	3.3	0.1	5.6	5.3	0.6	0.2	0.0	15. Other community, social and personal service activity
16. ธุรกิจส่วนตัวอื่นส่วนบุคคล	29.9	5.0	16.0	3.6	3.7	0.6	0.5	0.2	-	0.2	0.1	0.1	-	16. Private households with employed persons
17. องค์การระหว่างประเทศ(และองค์การต่างประเทศ อื่นๆ และสมาชิก)	0.3	0.1	0.1	-	-	0.1	-	-	0.1	-	-	-	-	17. Extra-territorial organizations and bodies
18. ไม่ทราบ	-	-	-	-	-	-	-	-	-	-	-	-	-	18. Unknown

L/ รวมอาชีพระยะสั้น J/ Including Short Course Vocational

ตารางที่ 5 จำนวนผู้มีหน้าที่แตกต่างกันตามระดับการศึกษาที่ต่างกันของ ผู้ชายและสตรี ภาคเหนือ  
TABLE 5 EMPLOYED PERSONS BY LEVEL OF EDUCATIONAL ATTAINMENT, INDUSTRY AND SEX, NORTHERN REGION

ไตรมาสที่ 4:2550 : Quarter 4:2007

หน่วยนับ : In Thousands

อุตสาหกรรม Industry	รวม Total	ไม่ รู้ None	ต่ำกว่า ประถมศึกษา Less than Elementary	ประถม ศึกษา Elementary	มัธยมศึกษาตอนต้น Upper Secondary Level				อุดมศึกษา Higher Level				อื่นๆ Others	ไม่ ทราบ Unknown	อุตสาหกรรม Industry
					มัธยมศึกษา ตอนต้น Lower Secondary	มัธยมศึกษา ตอนต้น General/ Academic	มัธยมศึกษา สายอาชีพ Vocational	ครู สอน Teacher	มัธยมศึกษา ตอนต้น Higher Technical Education	ครู สอน Teacher Training	มัธยมศึกษา สายอาชีพ Higher Technical Education	ครู สอน Teacher Training			
<b>ชาย</b>	<b>3,541.0</b>	<b>209.6</b>	<b>1,524.4</b>	<b>693.7</b>	<b>519.9</b>	<b>328.2</b>	<b>103.7</b>	<b>4.1</b>	<b>151.8</b>	<b>116.6</b>	<b>57.3</b>	<b>5.6</b>	<b>0.1</b>	<b>MALE</b>	
1. เกษตรกรรม การทำสวน และการทำไร่	1,833.7	173.2	857.1	406.4	213.3	125.7	19.0	0.8	9.4	24.0	3.0	1.7	-	1. Agriculture, hunting and forestry	
2. การประมง	39.4	0.5	21.8	8.0	5.0	2.3	1.3	0.5	-	-	-	-	-	2. Fishing	
3. การทำเหมืองแร่และหินอ่อน	12.0	-	5.1	2.3	3.3	0.8	-	-	0.2	0.4	-	-	-	3. Mining and quarrying	
4. การผลิต	299.2	9.2	91.3	59.9	64.3	33.7	13.8	0.7	9.9	14.4	1.1	-	-	4. Manufacturing	
5. การไฟฟ้า, ก๊าซ และการประปา	15.4	-	1.8	1.0	3.8	1.2	3.2	0.5	2.2	1.7	0.0	-	-	5. Electricity, gas and water supply	
6. การก่อสร้าง	307.4	6.8	134.3	76.6	47.3	20.8	6.7	0.3	4.4	8.3	1.8	0.1	0.1	6. Construction	
7. การขายส่ง การขายปลีก การซ่อมแซมยานยนต์ รถจักรยานยนต์ ของใช้ส่วนบุคคล และของใช้ในบ้าน	440.9	10.1	121.6	77.4	85.8	59.7	25.3	0.9	27.2	27.1	3.8	2.3	-	7. Wholesale and retail trade, repair of motor vehicles motorcycles and personal and household goods	
8. โรงแรม และภัตตาคาร	120.0	2.7	38.2	16.9	27.9	17.2	5.2	0.2	4.4	4.8	2.6	-	0.0	8. Hotel and restaurants	
9. การขนส่ง, สานักพิมพ์, โทรคมนาคม และการคมนาคม	95.8	3.4	26.3	16.3	21.2	15.5	2.9	-	2.8	6.1	1.1	0.2	-	9. Transport, storage and communication	
10. การเงินและประกันภัย	24.5	-	1.2	0.1	3.5	1.4	0.5	-	13.2	4.4	0.3	-	-	10. Financial intermediation	
11. กิจกรรมด้านบริการชุมชน, สันทนาการ, การค้าปลีก และกิจกรรมธุรกิจ	36.8	0.7	9.8	3.1	5.1	3.0	1.8	-	7.0	6.2	0.1	0.1	-	11. Real estate, renting and business activities	
12. การบริหารราชการ และการป้องกันประเทศ รวมถึงการประมงและอุตสาหกรรมอื่น	137.1	0.2	12.6	5.7	19.7	28.4	19.9	0.0	36.7	11.5	2.5	-	-	12. Public administration and defence, compulsory social security	
13. การศึกษา	87.4	-	5.4	3.3	3.9	5.8	0.2	0.2	24.9	2.9	40.7	0.1	-	13. Education	
14. งานด้านสุขภาพและงานสังคมสงเคราะห์	23.4	0.1	3.2	2.3	2.8	3.3	1.7	-	5.8	3.9	0.3	-	-	14. Health and social work	
15. กิจกรรมวัฒนธรรม, สันทนาการ และการศึกษาส่วนบุคคลอื่นๆ	63.6	2.1	20.1	14.1	10.9	9.2	2.2	-	3.7	1.1	0.2	-	-	15. Other community, social and personal service activity	
16. ผู้จ้างในครัวเรือนส่วนบุคคล	4.4	0.8	2.7	0.5	0.3	0.2	-	-	-	-	-	-	-	16. Private households with employed persons	
17. องค์กรระหว่างประเทศขององค์การปกครองส่วนท้องถิ่น และภาครัฐ	0.1	-	-	-	-	0.1	-	-	-	-	-	-	-	17. Extra-territorial organizations and bodies	
18. ไม่ทราบ	-	-	-	-	-	-	-	-	-	-	-	-	-	18. Unknown	
<b>หญิง</b>	<b>3,062.6</b>	<b>301.8</b>	<b>1,243.2</b>	<b>529.6</b>	<b>299.7</b>	<b>235.7</b>	<b>50.1</b>	<b>1.9</b>	<b>102.3</b>	<b>109.7</b>	<b>85.7</b>	<b>3.0</b>	<b>0.0</b>	<b>FEMALE</b>	
1. เกษตรกรรม การทำสวน และการทำไร่	1,471.0	220.5	750.7	304.5	105.7	62.1	8.1	0.3	4.9	9.9	2.2	0.2	-	1. Agriculture, hunting and forestry	
2. การประมง	13.3	1.0	9.1	1.0	1.6	0.1	0.7	-	-	-	-	-	-	2. Fishing	
3. การทำเหมืองแร่และหินอ่อน	2.6	-	1.1	0.2	0.2	0.9	-	-	0.2	-	0.2	-	-	3. Mining and quarrying	
4. การผลิต	366.1	30.5	125.1	87.9	50.1	39.1	7.2	-	13.9	10.4	0.9	1.0	-	4. Manufacturing	
5. การไฟฟ้า, ก๊าซ และการประปา	4.7	-	0.2	-	0.1	0.2	0.1	-	2.7	1.1	0.3	-	-	5. Electricity, gas and water supply	
6. การก่อสร้าง	67.8	2.0	24.3	18.2	14.2	2.6	1.0	-	2.8	2.5	0.1	-	-	6. Construction	
7. การขายส่ง การขายปลีก การซ่อมแซมยานยนต์ รถจักรยานยนต์ ของใช้ส่วนบุคคล และของใช้ในบ้าน	439.9	30.0	165.3	53.0	54.1	54.6	14.9	1.0	47.3	12.5	5.9	1.3	-	7. Wholesale and retail trade, repair of motor vehicles motorcycles and personal and household goods	
8. โรงแรม และภัตตาคาร	286.2	7.9	102.6	39.1	36.0	25.6	7.1	0.1	7.7	7.3	3.0	0.1	-	8. Hotel and restaurants	
9. การขนส่ง, สานักพิมพ์, โทรคมนาคม และการคมนาคม	12.3	0.2	3.5	1.1	0.8	2.1	0.5	0.0	2.5	1.5	0.2	-	-	9. Transport, storage and communication	
10. การเงินและประกันภัย	22.4	-	0.4	1.4	0.6	1.0	0.5	-	15.7	2.4	0.4	-	-	10. Financial intermediation	
11. กิจกรรมด้านบริการชุมชน, สันทนาการ, การค้าปลีก และกิจกรรมธุรกิจ	44.2	0.7	9.0	4.8	7.7	6.8	2.5	-	8.4	2.4	1.9	-	-	11. Real estate, renting and business activities	
12. การบริหารราชการ และการป้องกันประเทศ รวมถึงการประมงและอุตสาหกรรมอื่น	55.9	-	1.1	0.6	2.0	6.4	2.9	0.0	31.1	9.3	2.6	-	-	12. Public administration and defence, compulsory social security	
13. การศึกษา	114.5	-	3.9	4.2	1.8	3.9	0.3	-	33.7	4.1	62.5	0.2	-	13. Education	
14. งานด้านสุขภาพและงานสังคมสงเคราะห์	109.0	1.1	12.9	2.3	8.7	14.1	2.7	0.3	19.8	42.0	5.2	-	-	14. Health and social work	
15. กิจกรรมวัฒนธรรม, สันทนาการ และการศึกษาส่วนบุคคลอื่นๆ	67.0	3.7	18.5	8.2	12.9	15.9	1.1	0.1	1.8	4.2	0.4	0.2	0.0	15. Other community, social and personal service activity	
16. ผู้จ้างในครัวเรือนส่วนบุคคล	25.5	4.3	13.4	3.1	3.4	0.5	0.5	0.2	-	0.2	0.1	0.1	-	16. Private households with employed persons	
17. องค์กรระหว่างประเทศขององค์การปกครองส่วนท้องถิ่น และภาครัฐ	0.2	0.1	0.1	-	-	-	-	-	0.1	-	-	-	-	17. Extra-territorial organizations and bodies	
18. ไม่ทราบ	-	-	-	-	-	-	-	-	-	-	-	-	-	18. Unknown	

U- รวมรวมทั้งชายและหญิง / Including Short Course Vocational



ตารางที่ 6 จำนวนผู้มีงานทำ จำแนกตามสถานภาพทางาน อาชีพ และเพศ ภาคเหนือ

TABLE 6 EMPLOYED PERSONS BY WORK STATUS, OCCUPATION AND SEX ,NORTHERN REGION

ไตรมาสที่ 4/2550 : Quarter-4/2007

หน่วยเป็นพัน : in Thousands

อาชีพ	สถานภาพทางาน Work Status							การรวมกลุ่ม Members of Producers' Cooperatives	OCCUPATION
	รวม Total	นายจ้าง Employer	ถูกจ้างรัฐบาล Government Employee	ถูกจ้างเอกชน Private Employee	ทำงานส่วนตัว Own Account Worker	ช่วยครอบครัว Unpaid Family Worker	การรวมกลุ่ม Members of Producers' Cooperatives		
<b>ยอดรวม</b>	<b>6,593.5</b>	<b>188.3</b>	<b>568.9</b>	<b>1,964.3</b>	<b>2,258.4</b>	<b>1,605.2</b>	<b>8.6</b>	<b>TOTAL</b>	
1. ผู้ปฏิบัติงานนายจ้างราชการระดับอาวุโส และผู้จัดการ	402.2	180.5	41.9	10.8	168.1	0.8	-	1. Legislators, senior officials and managers	
2. ผู้ประกอบวิชาชีพด้านต่างๆ	229.4	-	182.5	36.1	5.7	5.1	-	2. Professionals	
3. ผู้ประกอบวิชาชีพด้านเทคนิคสาขาต่างๆ และอาชีพที่เกี่ยวข้อง	173.4	0.2	71.7	84.1	15.1	2.4	-	3. Technicians and associate professionals	
4. ศพียณ	187.1	-	80.5	96.4	5.1	5.1	-	4. Clerks	
5. พนักงานบริการและพนักงานในร้านค้า และตลาด	814.4	1.7	61.6	163.6	329.3	258.2	0.0	5. Service workers and shop and market sales workers	
6. ผู้ปฏิบัติงานที่มีฝีมือ ในด้านการเกษตร และการประมง	2,772.4	4.9	21.0	108.2	1,419.7	1,216.7	1.9	6. Skilled agricultural and fishery workers	
7. ผู้ปฏิบัติงานด้านความสามารถทางฝีมือ และธุรกิจการค้าที่เกี่ยวข้อง	714.4	0.3	13.7	455.3	169.3	69.7	6.0	7. Craft and related trades workers	
8. ผู้ปฏิบัติการโรงงานและเครื่องจักร และผู้ปฏิบัติงานด้านการประกอบ	329.7	0.1	32.0	214.8	68.1	14.1	0.7	8. Plant and machine operators and assemblers	
9. อาชีพขั้นพื้นฐานต่างๆ ในด้านการขาย และการให้บริการ	970.7	0.6	64.1	795.1	77.9	32.9	0.0	9. Elementary occupations	
10. คนงานซึ่งมิได้จำแนกไว้ในหมวดอื่น	-	-	-	-	-	-	-	10. Workers not classifiable by occupation	

ตารางที่ 6 จำนวนผู้จ้างทำ งานตามสถานภาพทางอาชีพ และเพศ ภาคเหนือ

TABLE 6 EMPLOYED PERSONS BY WORK STATUS, OCCUPATION AND SEX, NORTHERN REGION

หน่วยเป็นพัน : In Thousands

อาชีพ	สถานภาพที่จ้าง Work Status						การรวมกลุ่ม Members of Producers' Cooperatives	อาชีพ OCCUPATION
	นายจ้าง Employer	รัฐจ้าง Government Employee	จ้างเอกชน Private Employee	ทำงานส่วนตัว Own Account Worker	ช่วยหรือ ครอบครัว Unpaid Family Worker	Total		
<b>ชาย</b>	<b>1,410</b>	<b>3,127</b>	<b>1,099.3</b>	<b>1,486.1</b>	<b>499.6</b>	<b>2.2</b>	<b>MALE</b>	
1. ผู้ปฏิบัติงานนายจ้างราชการระดับอาวุโสและผู้จัดการ	138.0	34.8	8.3	100.9	0.0	-	1. Legislators, senior officials and managers	
2. ผู้ประกอบวิชาชีพด้านต่างๆ	-	68.8	15.6	4.5	1.0	-	2. Professionals	
3. ผู้ประกอบวิชาชีพด้านเทคนิคสาขาต่างๆ และอาชีพที่เกี่ยวข้อง	0.2	45.4	35.5	7.1	0.8	-	3. Technicians and associate professionals	
4. เติมน	-	29.0	31.8	1.1	0.4	-	4. Clerks	
5. พนักงานบริการและพนักงานในร้านค้าและตลาด	0.7	31.1	60.8	90.7	96.3	-	5. Service workers and shop and market sales workers	
6. ผู้ปฏิบัติงานที่มีชื่อในด้านการเกษตรและการประมง	1.3	15.0	59.1	1,096.6	353.9	0.9	6. Skilled agricultural and fishery workers	
7. ผู้ปฏิบัติงานด้านความสามารถทางฝีมือและธุรกิจการก่อสร้างที่เกี่ยวข้อง	0.2	13.7	331.3	85.1	28.3	1.3	7. Craft and related trades workers	
8. ผู้ปฏิบัติการโรงงานและเครื่องจักรและผู้ปฏิบัติงานด้านการประกอบ	0.1	31.6	154.8	61.1	7.0	-	8. Plant and machine operators and assemblers	
9. อาชีพขั้นพื้นฐานต่างๆ ในด้านการขายและการให้บริการ	0.5	43.4	402.2	39.1	11.9	-	9. Elementary occupations	
10. คนงานซึ่งมิได้จำแนกไว้ในหมวดอื่น	-	-	-	-	-	-	10. Workers not classifiable by occupation	
<b>หญิง</b>	<b>47.3</b>	<b>256.1</b>	<b>865.0</b>	<b>772.3</b>	<b>1,105.6</b>	<b>6.3</b>	<b>FEMALE</b>	
1. ผู้ปฏิบัติงานนายจ้างราชการระดับอาวุโสและผู้จัดการ	42.5	7.1	2.5	67.2	0.8	-	1. Legislators, senior officials and managers	
2. ผู้ประกอบวิชาชีพด้านต่างๆ	-	113.7	20.5	1.2	4.1	-	2. Professionals	
3. ผู้ประกอบวิชาชีพด้านเทคนิคสาขาต่างๆ และอาชีพที่เกี่ยวข้อง	-	26.3	48.6	8.0	1.6	-	3. Technicians and associate professionals	
4. เติมน	-	51.5	64.6	4.1	4.7	-	4. Clerks	
5. พนักงานบริการและพนักงานในร้านค้าและตลาด	1.0	30.5	102.8	238.7	161.9	0.0	5. Service workers and shop and market sales workers	
6. ผู้ปฏิบัติงานที่มีชื่อในด้านการเกษตรและการประมง	3.6	5.9	49.1	323.1	862.9	1.0	6. Skilled agricultural and fishery workers	
7. ผู้ปฏิบัติงานด้านความสามารถทางฝีมือและธุรกิจการก่อสร้างที่เกี่ยวข้อง	0.1	0.1	124.0	84.2	41.4	4.6	7. Craft and related trades workers	
8. ผู้ปฏิบัติการโรงงานและเครื่องจักรและผู้ปฏิบัติงานด้านการประกอบ	-	0.3	60.0	7.1	7.1	0.7	8. Plant and machine operators and assemblers	
9. อาชีพขั้นพื้นฐานต่างๆ ในด้านการขายและการให้บริการ	0.1	20.7	392.9	38.8	21.0	0.0	9. Elementary occupations	
10. คนงานซึ่งมิได้จำแนกไว้ในหมวดอื่น	-	-	-	-	-	-	10. Workers not classifiable by occupation	



ตารางที่ 7 จำนวนผู้จ้างทำ งานตามสถานภาพทาง งานอุตสาหกรรม และเพศ ภาคเหนือ  
TABLE 7 EMPLOYED PERSONS BY WORK STATUS, INDUSTRY AND SEX, NORTHERN REGION

หน่วยนับ : in Thousands

อุตสาหกรรม	สถานภาพทางงาน Work Status						อุตสาหกรรม INDUSTRY
	รวม Total	นายจ้าง Employer	รัฐวิสาหกิจ Government Employee	เอกชน Private Employee	มีบัญชี Own Account Worker	สมาชิก unpaid Family Worker	
<b>ชาย</b>	<b>3,541.0</b>	<b>141.0</b>	<b>312.7</b>	<b>1,099.3</b>	<b>1,486.1</b>	<b>499.6</b>	<b>MALE</b>
1. เกษตรกรรม การล่าสัตว์ และการป่าไม้	1,833.7	59.1	15.3	336.3	1,070.9	351.3	1. Agriculture, hunting and forestry
2. การประมง	39.4	0.1	-	1.1	34.6	3.5	2. Fishing
3. การทำเหมืองแร่ และเหมืองหิน	12.0	0.2	0.9	10.9	-	-	3. Mining and quarrying
4. การผลิต	299.2	17.7	2.7	171.8	80.0	25.7	4. Manufacturing
5. การไฟฟ้า ก๊าซ และการประปา	15.4	-	13.8	1.6	-	-	5. Electricity, gas and water supply
6. การก่อสร้าง	307.4	27.2	13.2	253.2	7.2	6.6	6. Construction
7. การขนส่ง การขายปลีก การซ่อมแซมยานยนต์ รถจักรยานยนต์ ของใช้ส่วนบุคคล และของใช้ในชีวิตประจำวัน	440.9	26.5	0.4	175.2	168.5	70.3	7. Wholesale and retail trade, repair of motor vehicles motorcycles and personal and household goods
8. โรงแรม และภัตตาคาร	120.0	3.7	-	34.7	43.9	37.8	8. Hotel and restaurants
9. การขนส่ง สถานที่บันเทิง และคมนาคม	95.8	0.6	6.3	39.9	48.4	0.7	9. Transport, storage and communication
10. การเงิน สื่อกิจการทางการเงิน	24.5	0.1	6.7	16.4	1.3	-	10. Financial intermediation
11. กิจกรรมด้านบริการชุมชน สังคม และการบริการส่วนบุคคลอื่นๆ	36.8	3.2	7.5	15.3	10.3	0.6	11. Real estate, renting and business activities
12. การบริหารราชการ และการป้องกันประเทศ รวมทั้งการประกันสังคมภาคบังคับ	137.1	-	137.1	-	-	-	12. Public administration and defence, compulsory social security
13. การศึกษา	87.4	0.3	74.4	12.7	0.0	0.0	13. Education
14. งานด้านสุขภาพ และงานสังคมสงเคราะห์	23.4	0.0	19.7	3.1	0.3	0.3	14. Health and social work
15. กิจกรรมด้านบริการชุมชน สังคม และการบริการส่วนบุคคลอื่นๆ	63.6	2.4	14.9	22.7	20.8	2.9	15. Other community, social and personal service activity
16. ครัวเรือนในครัวเรือนส่วนบุคคล	4.4	-	-	4.4	-	-	16. Private households with employed persons
17. องค์กรระหว่างประเทศและองค์การต่างประเทศอื่นๆ และชายฉกรรจ์	0.1	-	-	0.1	-	-	17. Extra-territorial organizations and bodies
18. ไม่ทราบ	-	-	-	-	-	-	18. Unknown
<b>หญิง</b>	<b>3,052.6</b>	<b>47.3</b>	<b>256.1</b>	<b>865.0</b>	<b>772.3</b>	<b>1,105.6</b>	<b>FEMALE</b>
1. เกษตรกรรม การล่าสัตว์ และการป่าไม้	1,471.0	21.0	3.6	274.9	316.8	853.7	1. Agriculture, hunting and forestry
2. การประมง	13.3	-	-	0.0	5.6	7.7	2. Fishing
3. การทำเหมืองแร่ และเหมืองหิน	2.6	-	-	2.5	-	0.1	3. Mining and quarrying
4. การผลิต	366.1	8.3	0.7	208.4	92.6	50.8	4. Manufacturing
5. การไฟฟ้า ก๊าซ และการประปา	4.7	-	4.7	0.0	-	-	5. Electricity, gas and water supply
6. การก่อสร้าง	67.8	0.9	6.7	55.4	0.1	4.7	6. Construction
7. การขนส่ง การขายปลีก การซ่อมแซมยานยนต์ รถจักรยานยนต์ ของใช้ส่วนบุคคล และของใช้ในชีวิตประจำวัน	439.9	8.8	0.1	123.1	182.1	125.8	7. Wholesale and retail trade, repair of motor vehicles motorcycles and personal and household goods
8. โรงแรม และภัตตาคาร	236.2	4.4	0.4	53.1	127.9	50.5	8. Hotel and restaurants
9. การขนส่ง สถานที่บันเทิง และคมนาคม	12.3	0.4	1.5	4.3	5.5	0.6	9. Transport, storage and communication
10. การเงิน สื่อกิจการทางการเงิน	22.4	-	3.1	18.8	0.5	0.1	10. Financial intermediation
11. กิจกรรมด้านบริการชุมชน สังคม และการบริการส่วนบุคคลอื่นๆ	44.2	1.6	5.5	26.9	7.1	3.1	11. Real estate, renting and business activities
12. การบริหารราชการ และการป้องกันประเทศ รวมทั้งการประกันสังคมภาคบังคับ	55.9	-	55.9	-	-	-	12. Public administration and defence, compulsory social security
13. การศึกษา	114.5	0.2	89.9	22.5	0.9	1.0	13. Education
14. งานด้านสุขภาพ และงานสังคมสงเคราะห์	109.0	0.4	80.2	20.2	7.7	0.6	14. Health and social work
15. กิจกรรมด้านบริการชุมชน สังคม และการบริการส่วนบุคคลอื่นๆ	67.0	1.2	4.1	29.2	25.7	7.0	15. Other community, social and personal service activity
16. ครัวเรือนในครัวเรือนส่วนบุคคล	25.5	-	-	25.5	-	-	16. Private households with employed persons
17. องค์กรระหว่างประเทศและองค์การต่างประเทศอื่นๆ และชายฉกรรจ์	0.2	-	-	0.2	-	-	17. Extra-territorial organizations and bodies
18. ไม่ทราบ	-	-	-	-	-	-	18. Unknown

ตารางที่ 8 จำนวนผู้จ้างงานทำอาชีพรายอาชีพ จำนวนชั่วโมงทำงานต่อสัปดาห์ การมีเวลาเหลือและต้องการทำงานเพิ่มขึ้น และเพศ ภาคเหนือ

TABLE 8 EMPLOYED PERSONS BY OCCUPATION, HOURS WORKED PER WEEK, AVAILABILITY FOR ADDITIONAL WORK AND SEX, NORTHERN REGION

ไตรมาสที่ 4/2550 : Quarter 4/2007

หน่วยเป็นพัน : In Thousands

จำนวนผู้จ้างงาน เพศและ การมีเวลาเหลือ และต้องการทำงานเพิ่มขึ้น	อาชีพ Occupation											HOURS WORKED, SEX AND AVAILABILITY FOR ADDITIONAL WORK
	รวม ผู้บัญญัติกฎหมาย และ ผู้จัดการ Legislators & Managers	วิชาชีพ ด้านต่างๆ Professional	วิชาชีพ ด้านเทคนิค Technicians	เสมียน Clerks	พนักงาน บริการ Service Workers	ด้านการเกษตร และประมง Agricultural & Fishery	ด้านความ สามารถทางมือ Craft & related trades	ผู้ปฏิบัติงาน โรงงานเครื่องจักร Plant & Machine operators	อาชีพอื่น ฐานต่างๆ Elementary occupations	คนงานซึ่งมี ได้ยื่นคำร้อง ใหม่ขอขึ้น Not classifiable	TOTAL	
ยอดรวม	6,593.5	402.2	229.4	173.4	187.1	814.4	2,772.4	714.4	329.7	970.7	-	-
มี	153.9	1.8	1.1	3.7	0.2	9.4	60.0	15.1	10.7	52.2	-	Available
ไม่มี	6,439.6	400.4	228.3	169.7	186.9	805.0	2,712.4	699.3	319.1	918.5	-	Not available
มีงานประจำแต่ไม่ได้ทำงาน	55.3	5.0	3.2	2.7	0.3	7.4	17.1	8.1	4.1	7.4	-	With job not work
มี	4.8	0.5	0.1	0.1	-	0.0	2.0	0.4	1.6	0.1	-	Available
ไม่มี	50.6	4.5	3.1	2.6	0.3	7.3	15.1	7.8	2.5	7.2	-	Not available
1-9 ชั่วโมง	53.1	0.9	2.2	0.9	0.2	2.8	31.1	3.7	2.9	8.4	-	1-9 hours
มี	6.7	0.0	-	0.3	-	0.9	2.4	0.5	0.1	2.5	-	Available
ไม่มี	46.4	0.9	2.2	0.6	0.2	1.9	28.7	3.2	2.8	5.9	-	Not available
10-19 ชั่วโมง	221.5	5.1	6.4	1.8	0.6	26.9	113.7	19.3	12.8	34.9	-	10-19 hours
มี	32.1	0.1	0.1	0.3	-	2.5	10.6	3.2	4.1	11.2	-	Available
ไม่มี	189.4	5.0	6.3	1.5	0.6	24.3	103.1	16.1	8.7	23.7	-	Not available
20-29 ชั่วโมง	502.6	16.1	9.9	7.8	1.1	31.9	295.4	31.9	14.3	94.2	-	20-29 hours
มี	50.1	0.8	0.9	0.1	0.1	2.1	18.1	2.7	2.4	23.0	-	Available
ไม่มี	452.4	15.3	9.1	7.7	1.0	29.8	277.2	29.2	11.9	71.2	-	Not available
30-34 ชั่วโมง	253.0	12.4	2.2	4.0	0.8	21.5	115.8	25.0	9.9	61.5	-	30-34 hours
มี	18.3	0.1	-	-	-	1.7	7.3	2.2	0.1	7.0	-	Available
ไม่มี	234.7	12.3	2.2	4.0	0.8	19.8	108.5	22.8	9.8	54.5	-	Not available
35-39 ชั่วโมง	659.8	26.5	107.7	42.4	55.3	57.2	247.8	42.2	25.1	55.6	-	35-39 hours
มี	17.8	-	0.1	-	-	0.5	14.1	0.9	0.6	1.7	-	Available
ไม่มี	642.0	26.5	107.6	42.4	55.3	56.7	233.7	41.3	24.5	54.0	-	Not available
40-49 ชั่วโมง	1,982.9	82.9	72.3	75.2	81.5	205.6	792.7	262.9	112.4	297.6	-	40-49 hours
มี	16.5	0.1	-	2.0	-	0.8	4.9	1.8	1.9	5.0	-	Available
ไม่มี	1,966.4	82.8	72.3	73.2	81.5	204.8	787.7	261.1	110.5	292.6	-	Not available
50 ชั่วโมงขึ้นไป	2,865.3	253.3	25.5	38.5	47.3	461.3	1,158.8	321.2	148.3	411.1	-	50 hours and over
มี	7.7	0.3	-	0.9	0.0	0.9	0.5	3.5	-	1.7	-	Available
ไม่มี	2,857.7	253.0	25.5	37.7	47.2	460.4	1,158.4	317.8	148.3	409.5	-	Not available

ตารางที่ 8 จำนวนผู้มีงานทำ จัดตามอาชีพ จำนวนชั่วโมงทำงานต่อสัปดาห์ การมีเวลาเหลือและต้องการทำงานเพิ่มขึ้น และเพศ ภาคเหนือ  
 TABLE 8 EMPLOYED PERSONS BY OCCUPATION, HOURS WORKED PER WEEK, AVAILABILITY FOR ADDITIONAL WORK AND SEX, NORTHERN REGION

ไตรมาสที่ 4:2550 : Quarter 4:2007

หน่วยเป็นพัน : In Thousands

จำนวนชั่วโมงทำงาน เพศ และ การมีเวลาเหลือ และต้องการทำงานเพิ่มขึ้น	อาชีพ Occupation										อาชีพที่มี ข้อมูลไม่ เพียงพอ Not classifiable	HOURS WORKED, SEX AND AVAILABILITY FOR ADDITIONAL WORK
	รวม Total	ผู้บัญชาการ และผู้จัดการ & Managers	วิชาชีพ ด้านต่างๆ Professional	วิชาชีพ ด้านเทคนิค Technicians	เสมียน Clerks	พนักงาน บริการ Service Workers	ด้านการเกษตร และประมง Agricultural & Fishery	ด้านความ สามารถช่างฝีมือ Craft & related trades	ผู้ปฏิบัติงาน โรงงานเครื่องจักร Plant & Machine operators	อาชีพอื่น งานต่างๆ Elementary occupations		
<b>ชาย</b>	<b>3,541.0</b>	<b>282.0</b>	<b>89.8</b>	<b>88.9</b>	<b>62.3</b>	<b>279.5</b>	<b>1,527.0</b>	<b>459.9</b>	<b>254.6</b>	<b>497.0</b>	-	<b>MALE</b>
มี	90.6	1.5	0.4	1.4	0.1	3.8	35.9	8.2	9.3	30.0	-	Available
ไม่มี	3,450.4	280.5	89.4	87.5	62.2	275.6	1,491.1	451.7	245.3	467.0	-	Not available
มีงานประจำแต่ไม่เต็มงาน	32.8	3.9	0.9	0.1	0.0	1.6	10.5	6.5	4.1	5.2	-	With job not work
มี	4.3	0.5	0.1	0.1	0.0	0.6	1.9	0.2	1.6	0.1	-	Available
ไม่มี	28.5	3.4	0.9	0.0	0.0	1.0	8.6	6.3	2.5	5.1	-	Not available
1-9 ชั่วโมง	25.3	0.9	0.8	0.5	0.1	0.4	14.2	1.0	2.9	4.6	-	1-9 hours
มี	1.8	0.0	-	-	0.0	0.0	0.7	0.3	0.1	0.7	-	Available
ไม่มี	23.5	0.9	0.8	0.5	0.1	0.4	13.6	0.7	2.8	3.8	-	Not available
10-19 ชั่วโมง	94.4	4.3	0.8	1.1	0.3	12.8	44.9	5.9	8.0	16.3	-	10-19 hours
มี	17.9	0.1	0.1	0.2	-	1.3	5.5	0.4	3.3	7.1	-	Available
ไม่มี	76.4	4.2	0.7	0.9	0.3	11.5	39.4	5.5	4.6	9.2	-	Not available
20-29 ชั่วโมง	241.4	8.5	3.9	3.9	0.3	11.1	144.9	17.1	13.6	38.1	-	20-29 hours
มี	28.6	0.8	0.2	0.1	0.1	1.7	10.7	2.3	1.8	11.0	-	Available
ไม่มี	212.9	7.8	3.7	3.8	0.2	9.5	134.3	14.8	11.8	27.1	-	Not available
30-34 ชั่วโมง	1,139.4	8.8	0.5	3.4	0.4	6.5	62.2	13.9	6.1	37.6	-	30-34 hours
มี	11.2	0.1	-	-	-	0.4	5.6	0.8	0.1	4.7	-	Available
ไม่มี	1,128.2	8.7	0.5	3.4	0.4	6.5	56.6	13.1	6.0	32.9	-	Not available
35-39 ชั่วโมง	337.8	17.8	40.5	23.0	20.7	22.3	134.1	21.3	24.3	33.8	-	35-39 hours
มี	10.2	-	0.1	-	-	0.2	7.7	0.2	0.6	1.3	-	Available
ไม่มี	327.7	17.8	40.4	23.0	20.7	22.1	126.4	21.0	23.7	32.5	-	Not available
40-49 ชั่วโมง	1,056.4	61.5	27.9	36.2	27.1	72.9	426.1	177.0	79.7	147.9	-	40-49 hours
มี	11.6	0.1	0.1	0.2	-	0.5	3.5	1.7	1.9	3.6	-	Available
ไม่มี	1,044.8	61.4	27.9	36.0	27.1	72.4	422.6	175.2	77.8	144.3	-	Not available
50 ชั่วโมงขึ้นไป	1,613.5	176.3	14.5	20.8	13.4	15.1	689.9	217.3	116.1	213.6	-	50 hours and over
มี	5.0	0.1	-	0.9	0.1	0.1	0.4	2.2	-	1.5	-	Available
ไม่มี	1,608.5	176.2	14.5	19.9	13.4	15.1	689.6	215.1	116.1	212.1	-	Not available
<b>หญิง</b>	<b>3,052.6</b>	<b>120.2</b>	<b>139.6</b>	<b>84.5</b>	<b>124.8</b>	<b>534.9</b>	<b>1,245.5</b>	<b>254.5</b>	<b>75.2</b>	<b>473.6</b>	-	<b>FEMALE</b>
มี	63.3	0.3	0.7	2.2	0.1	5.5	24.1	6.9	1.4	22.2	-	Available
ไม่มี	2,989.3	119.9	138.9	82.2	124.8	529.4	1,221.3	247.6	73.7	451.5	-	Not available
มีงานประจำแต่ไม่เต็มงาน	22.5	1.1	2.3	2.6	0.3	5.8	6.6	1.6	-	2.2	-	With job not work
มี	0.4	-	0.1	-	-	0.0	0.2	0.1	-	0.1	-	Available
ไม่มี	22.1	1.1	2.2	2.6	0.3	5.7	6.5	1.5	-	2.1	-	Not available
1-9 ชั่วโมง	27.8	0.0	1.4	0.5	0.1	2.4	16.9	2.7	-	3.8	-	1-9 hours
มี	4.9	-	-	0.3	-	0.9	1.8	0.2	-	1.8	-	Available
ไม่มี	22.9	0.0	1.4	0.1	0.1	1.5	15.1	2.5	-	2.1	-	Not available
10-19 ชั่วโมง	127.1	0.8	5.6	0.8	0.3	14.0	68.8	13.5	4.9	18.6	-	10-19 hours
มี	14.2	-	-	0.1	-	1.2	5.1	2.8	0.8	4.2	-	Available
ไม่มี	113.0	0.8	5.6	0.6	0.3	12.8	63.7	10.7	4.1	14.4	-	Not available
20-29 ชั่วโมง	261.2	7.6	6.0	3.9	0.8	20.8	150.4	14.8	0.8	56.1	-	20-29 hours
มี	21.6	-	0.6	-	0.0	0.4	7.5	0.4	0.6	12.0	-	Available
ไม่มี	239.6	7.6	5.4	3.9	0.8	20.3	143.0	14.4	0.1	44.1	-	Not available
30-34 ชั่วโมง	1,133.6	3.6	1.7	0.6	0.4	15.0	53.6	11.0	3.9	23.9	-	30-34 hours
มี	7.0	-	-	-	-	1.7	1.7	1.3	-	2.6	-	Available
ไม่มี	1,126.6	3.6	1.7	0.6	0.4	13.3	51.9	9.7	3.9	21.3	-	Not available
35-39 ชั่วโมง	322.0	8.7	67.2	19.4	34.6	34.8	113.7	20.9	0.8	21.9	-	35-39 hours
มี	7.6	-	-	-	-	0.2	6.4	0.7	-	0.3	-	Available
ไม่มี	314.4	8.7	67.2	19.4	34.6	34.6	107.3	20.3	0.8	21.5	-	Not available
40-49 ชั่วโมง	926.6	21.4	44.4	39.0	54.4	132.6	366.5	86.0	32.7	149.6	-	40-49 hours
มี	4.9	-	-	1.8	-	0.2	1.4	0.1	-	1.4	-	Available
ไม่มี	921.7	21.4	44.4	37.2	54.4	132.4	365.1	85.9	32.7	148.3	-	Not available
50 ชั่วโมงขึ้นไป	1,251.8	77.0	11.0	17.8	33.9	309.6	468.9	104.0	32.2	197.6	-	50 hours and over
มี	2.7	0.3	-	-	0.0	0.8	0.1	1.3	-	0.2	-	Available
ไม่มี	1,249.1	76.8	11.0	17.8	33.9	308.8	468.8	102.6	32.2	197.4	-	Not available

ตารางที่ 9 จำนวนผู้จ้างทำ อุตสาหกรรม จำนวนชั่วโมงงานต่อสัปดาห์ การมีเวลาเหลือพอและต้องการทำงานเพิ่มขึ้น และ เพศ ภาคเหนือ  
 TABLE 9 EMPLOYED PERSONS BY INDUSTRY, HOURS WORKED PER WEEK, AVAILABILITY FOR ADDITIONAL WORK AND SEX, NORTHERN REGION

ไตรมาสที่ 4/2550 : Quarter 4/2007 หน่วยเป็นพัน : In Thousands

จำนวนชั่วโมงทำงาน เพศ และ การมีเวลาเหลือพอ และต้องการทำงานเพิ่มขึ้น	อุตสาหกรรม Industry											HOURS WORKED, SEX AND AVAILABILITY FOR ADDITIONAL WORK
	รวม Total	เกษตรกรรม Agriculture	การประมง Fishing	เหมืองแร่ เหมืองหิน Mining & Quarrying	การผลิต Manufac- turing	ไฟฟ้า, ก๊าซ และประปา Electricity, Gas & Water supply	การก่อสร้าง Construction	การขายส่ง Wholesale & Retail trade	โรงแรม และภัตตาคาร Hotels & Restaurants	การขนส่ง Transport & Communi- cation	TOTAL	
ยอดรวม	6,593.5	3,304.6	52.7	14.6	665.4	20.1	375.2	880.8	356.2	108.1	108.1	108.1
มี	153.9	91.3	4.4	-	10.6	0.4	11.6	13.4	5.0	4.6	4.6	Available
ไม่มี	6,439.6	3,213.3	48.3	14.6	654.7	19.7	363.6	867.4	351.2	103.5	103.5	Not available
มีจนจะเจ็ดชั่วโมงทำงาน	55.3	21.7	0.1	1.5	6.3	-	5.2	5.1	5.3	1.2	1.2	With job not work
มี	4.8	3.1	-	-	0.1	-	0.3	0.1	0.1	0.5	0.5	Available
ไม่มี	50.6	18.6	0.1	1.5	6.2	-	4.8	5.1	5.2	0.7	0.7	Not available
1-9 ชั่วโมง	53.1	35.9	0.9	-	5.1	-	0.5	2.9	2.3	1.9	1.9	1-9 hours
มี	6.7	4.1	0.1	-	-	-	-	1.5	0.3	0.1	0.1	Available
ไม่มี	46.4	31.8	0.7	-	5.1	-	0.5	1.5	2.0	1.8	1.8	Not available
10-19 ชั่วโมง	221.5	134.1	4.4	-	21.7	0.9	8.7	22.3	9.1	4.6	4.6	10-19 hours
มี	32.1	18.6	1.1	-	3.0	-	1.6	2.6	0.4	2.4	2.4	Available
ไม่มี	189.4	115.5	3.3	-	18.8	0.9	7.2	19.7	8.7	2.2	2.2	Not available
20-29 ชั่วโมง	502.6	358.1	9.6	0.1	33.0	0.6	14.0	30.5	20.1	7.0	7.0	20-29 hours
มี	50.1	30.7	0.2	-	3.7	0.0	6.2	4.2	1.0	-	-	Available
ไม่มี	452.4	327.4	9.4	0.1	29.3	0.6	7.7	26.3	19.1	7.0	7.0	Not available
30-34 ชั่วโมง	253.0	158.9	1.7	0.6	26.2	0.4	11.2	18.1	12.1	10.3	10.3	30-34 hours
มี	18.3	12.1	1.0	-	1.4	0.1	0.8	0.6	1.7	0.1	0.1	Available
ไม่มี	234.7	146.8	0.7	0.6	24.8	0.3	10.4	17.5	10.4	10.2	10.2	Not available
35-39 ชั่วโมง	659.8	258.3	12.9	-	41.0	9.7	15.0	33.5	20.1	7.4	7.4	35-39 hours
มี	17.8	12.9	1.8	-	0.7	-	0.1	1.4	0.2	-	-	Available
ไม่มี	642.0	245.4	11.1	-	40.3	9.7	14.9	32.1	19.9	7.4	7.4	Not available
40-49 ชั่วโมง	1,982.9	915.5	14.3	6.4	249.1	7.7	133.7	250.5	91.9	25.7	25.7	40-49 hours
มี	16.5	8.5	0.1	-	0.5	0.2	2.6	0.8	0.4	1.6	1.6	Available
ไม่มี	1,966.4	906.9	14.2	6.4	248.6	7.4	131.1	249.7	91.5	24.1	24.1	Not available
50 ชั่วโมงขึ้นไป	2,865.3	1,422.2	8.9	5.9	283.0	0.8	187.0	517.9	195.3	50.1	50.1	50 hours and over
มี	7.7	1.3	-	-	1.3	-	-	2.3	0.9	-	-	Available
ไม่มี	2,857.7	1,420.9	8.9	5.9	281.7	0.8	187.0	515.6	194.4	50.1	50.1	Not available

ตารางที่ 9 จำนวนผู้จ้างทำ จำนวนคนอุตสาหกรรม จำนวนชั่วโมงงานต่อสัปดาห์ การมีเวลาหือและต้องการทำงานเพิ่มขึ้น และเพศ ภาคเหนือ (ต่อ)  
 TABLE 9 EMPLOYED PERSONS BY INDUSTRY, HOURS WORKED PER WEEK, AVAILABILITY FOR ADDITIONAL WORK AND SEX , NORTHERN REGION (Contd.)

หน่วยเป็น : In Thousands

จำนวนชั่วโมงงาน เพศ และ การมีเวลาหือ และต้องการทำงานเพิ่มขึ้น	อุตสาหกรรม (ต่อ) Industry (Contd.)										HOURS WORKED, SEX AND AVAILABILITY FOR ADDITIONAL WORK
	สื่อกลาง ทางการเงิน Financial intermediation	อสังหาริมทรัพย์ และการให้เช่า Real estate & Renting	บริการราชการ และท้องถิ่น Public adminis- tration & Defence	การศึกษา Education	ด้านสุขภาพและ สังคมสงเคราะห์ Health & Social work	บริการ ชุมชน สังคม Other community & Social	อุตสาหกรรมครัว- เรือนส่วนบุคคล Private households with employed persons	องค์กร ระหว่างประเทศ Extra-territorial organizations	ไม่ทราบ	Unknown	
ยอดรวม	46.8	81.0	193.1	201.9	132.4	130.6	29.9	0.3	-	-	Available
มี	-	-	0.0	0.9	1.8	8.2	1.8	-	-	-	Available
ไม่มี	46.8	81.0	193.0	201.0	130.6	122.4	28.1	0.3	-	-	Not available
มีงานประจำแต่ไม่ได้ทำงาน	0.3	2.4	0.8	2.9	0.1	2.2	0.4	-	-	-	With job not work
มี	-	-	-	-	-	0.2	0.4	-	-	-	Available
ไม่มี	0.3	2.4	0.8	2.9	0.1	2.1	-	-	-	-	Not available
1-9 ชั่วโมง	-	0.1	0.1	1.9	0.1	1.2	0.3	-	-	-	1-9 hours
มี	-	-	0.0	-	-	0.6	0.1	-	-	-	Available
ไม่มี	-	0.1	0.1	1.9	0.1	0.7	0.2	-	-	-	Not available
10-19 ชั่วโมง	-	1.2	0.8	3.7	0.6	8.7	0.7	0.1	-	-	10-19 hours
มี	-	-	-	-	-	2.5	-	-	-	-	Available
ไม่มี	-	1.2	0.8	3.7	0.6	6.3	0.7	0.1	-	-	Not available
20-29 ชั่วโมง	0.1	0.6	4.4	8.0	2.5	12.1	2.0	-	-	-	20-29 hours
มี	-	-	0.0	-	-	3.1	0.9	-	-	-	Available
ไม่มี	0.1	0.6	4.4	8.0	2.5	9.0	1.1	-	-	-	Not available
30-34 ชั่วโมง	0.0	1.1	2.5	2.2	2.2	4.8	0.6	-	-	-	30-34 hours
มี	-	-	-	-	-	0.2	0.4	-	-	-	Available
ไม่มี	0.0	1.1	2.5	2.2	2.2	4.7	0.2	-	-	-	Not available
35-39 ชั่วโมง	10.5	6.4	95.6	94.0	45.7	8.7	0.9	0.2	-	-	35-39 hours
มี	-	-	-	0.1	-	0.6	-	-	-	-	Available
ไม่มี	10.5	6.4	95.6	93.9	45.7	8.1	0.9	0.2	-	-	Not available
40-49 ชั่วโมง	22.7	34.3	60.6	69.2	59.7	31.5	10.2	-	-	-	40-49 hours
มี	-	-	-	-	1.8	-	0.1	-	-	-	Available
ไม่มี	22.7	34.3	60.6	69.2	58.0	31.5	10.1	-	-	-	Not available
50 ชั่วโมงขึ้นไป	13.2	35.1	28.3	19.9	21.5	61.3	14.9	0.1	-	-	50 hours and over
มี	-	-	-	0.8	-	1.1	-	-	-	-	Available
ไม่มี	13.2	35.1	28.3	19.1	21.5	60.2	14.9	0.1	-	-	Not available



ตารางที่ 9 จำนวนผู้จ้างทำ อีเอ็มตามอุตสาหกรรม จำนวนชั่วโมงทำงานต่อสัปดาห์ การมีสถานะถือทะเบียนและต้องการทำงานเพิ่มขึ้น และเพศ ภาคเหนือ

TABLE 9 EMPLOYED PERSONS BY INDUSTRY, HOURS WORKED PER WEEK, AVAILABILITY FOR ADDITIONAL WORK AND SEX, NORTHERN REGION

จำนวนผู้จ้างงาน เพศ และ การมีสถานะถือทะเบียน และต้องการทำงานเพิ่มขึ้น	รวม	อุตสาหกรรม Industry										การขนส่ง & Communication	HOURS WORKED, SEX AND AVAILABILITY FOR ADDITIONAL WORK
		เกษตรกรรม Agriculture	การประมง Fishing	เหมืองแร่ และหิน Mining & Quarrying	การผลิต Mamufac- turing	ไฟฟ้า ก๊าซ และประปา Electricity, Gas & Water supply	ก่อสร้าง Construction	ค้าปลีก & Retail trade	โรงแรม และภัตตาคาร Hotels & Restaurants	การขนส่ง & Communi- cation			
<b>รวมทั้ง</b>	<b>3,541.0</b>	<b>1,833.7</b>	<b>39.4</b>	<b>12.0</b>	<b>299.2</b>	<b>15.4</b>	<b>307.4</b>	<b>440.9</b>	<b>120.0</b>	<b>95.8</b>	<b>MALE</b>		
มี	906	53.6	3.2	-	3.3	0.4	9.4	7.9	1.4	4.6	Available		
ไม่มี	3,450.4	1,780.1	36.2	12.0	295.9	15.0	298.1	433.0	118.6	91.2	Not available		
มีงานประจำแต่ไม่ได้ทำงาน	32.8	14.2	0.1	1.5	4.8	-	5.1	2.0	0.9	1.2	With job not work		
มี	4.3	2.9	-	0.0	0.3	-	0.3	0.1	-	0.5	Available		
ไม่มี	28.5	11.2	0.1	1.5	4.8	-	4.8	1.9	0.9	0.7	Not available		
1-9 ชั่วโมง	25.3	16.2	0.7	-	3.1	-	0.5	1.0	0.4	1.9	1-9 hours		
มี	1.8	1.0	0.1	-	-	-	-	0.3	-	0.1	Available		
ไม่มี	23.5	15.2	0.6	-	3.1	-	0.5	0.7	0.4	1.8	Not available		
10-19 ชั่วโมง	94.4	56.3	3.4	-	4.1	0.9	4.5	11.9	2.5	4.6	10-19 hours		
มี	17.9	10.3	0.9	-	0.1	-	0.3	1.3	0.3	2.4	Available		
ไม่มี	76.4	45.9	2.5	-	4.0	0.9	4.2	10.6	2.2	2.2	Not available		
20-29 ชั่วโมง	241.4	168.5	5.9	0.1	15.8	0.4	13.1	12.6	5.0	7.0	20-29 hours		
มี	28.6	16.6	0.7	-	2.5	-	5.6	2.0	-	-	Available		
ไม่มี	212.9	151.9	5.2	0.1	13.3	0.4	7.5	10.6	5.0	7.0	Not available		
30-34 ชั่วโมง	139.4	87.8	0.3	0.6	10.4	0.2	10.8	9.4	2.9	9.3	30-34 hours		
มี	11.2	9.1	-	-	0.1	-	0.8	0.6	-	0.1	Available		
ไม่มี	128.2	78.7	0.3	0.6	10.4	0.1	10.0	8.9	2.9	9.2	Not available		
35-39 ชั่วโมง	337.8	141.6	10.8	-	16.5	7.5	8.3	13.7	5.6	7.0	35-39 hours		
มี	10.2	6.5	1.8	-	0.3	-	0.1	0.8	-	-	Available		
ไม่มี	327.7	135.2	9.0	-	16.1	7.5	8.2	12.9	5.6	7.0	Not available		
40-49 ชั่วโมง	1,056.4	485.4	10.9	4.6	112.7	5.6	112.2	135.2	37.7	22.1	40-49 hours		
มี	11.6	6.2	0.1	-	0.3	0.2	2.3	0.6	0.3	1.6	Available		
ไม่มี	1,044.8	479.2	10.8	4.6	112.4	5.4	109.9	134.7	37.4	20.5	Not available		
50 ชั่วโมงขึ้นไป	1,613.5	863.8	7.2	5.1	131.9	0.8	153.0	254.9	65.2	42.9	50 hours and over		
มี	5.0	1.0	-	-	-	-	-	2.3	0.9	-	Available		
ไม่มี	1,608.5	862.8	7.2	5.1	131.9	0.8	153.0	252.6	64.3	42.9	Not available		
<b>หญิง</b>	<b>3,052.6</b>	<b>1,471.0</b>	<b>13.3</b>	<b>2.6</b>	<b>306.1</b>	<b>4.7</b>	<b>67.8</b>	<b>439.9</b>	<b>236.2</b>	<b>12.3</b>	<b>FEMALE</b>		
มี	63.3	37.7	1.2	0.0	7.3	0.0	2.2	5.5	3.6	-	Available		
ไม่มี	2,989.3	1,433.2	12.1	2.6	338.8	4.7	65.6	434.5	232.6	12.3	Not available		
มีงานประจำแต่ไม่ได้ทำงาน	22.5	7.6	-	-	1.5	-	0.1	3.1	4.4	-	With job not work		
มี	0.4	0.2	-	-	0.1	-	0.1	-	-	-	Available		
ไม่มี	22.1	7.4	-	-	1.4	-	-	3.1	4.3	-	Not available		
1-9 ชั่วโมง	27.8	19.7	0.2	-	2.0	-	-	1.9	1.9	-	1-9 hours		
มี	4.9	3.1	-	-	-	-	-	1.1	0.3	-	Available		
ไม่มี	22.9	16.6	0.2	-	2.0	-	-	0.7	1.6	-	Not available		
10-19 ชั่วโมง	127.1	77.9	0.9	-	17.6	-	4.2	10.3	6.6	-	10-19 hours		
มี	14.2	8.3	0.2	-	2.8	-	1.3	1.3	0.1	-	Available		
ไม่มี	113.0	69.6	0.8	-	14.8	-	3.0	9.0	6.5	-	Not available		
20-29 ชั่วโมง	261.2	189.6	3.7	-	17.3	0.2	0.9	17.9	15.1	0.0	20-29 hours		
มี	21.6	14.1	-	-	1.2	0.0	0.6	2.2	1.0	-	Available		
ไม่มี	239.6	175.5	3.7	-	16.0	0.2	0.3	15.7	14.1	0.0	Not available		
30-34 ชั่วโมง	113.6	71.1	1.4	-	15.8	0.2	0.4	8.7	9.2	1.0	30-34 hours		
มี	7.0	3.0	1.0	-	1.3	-	-	-	1.7	-	Available		
ไม่มี	106.6	68.1	0.4	-	14.5	0.2	0.4	8.7	7.5	1.0	Not available		
35-39 ชั่วโมง	322.0	116.7	2.1	-	24.5	2.2	6.7	19.8	14.6	0.4	35-39 hours		
มี	7.6	6.4	-	-	0.4	-	-	0.6	0.2	-	Available		
ไม่มี	314.4	110.3	2.1	-	24.2	2.2	6.7	19.2	14.3	0.4	Not available		
40-49 ชั่วโมง	926.6	430.1	3.4	1.9	136.3	2.0	21.5	115.2	54.2	3.7	40-49 hours		
มี	4.9	2.3	-	-	0.2	-	0.3	0.2	0.1	-	Available		
ไม่มี	921.7	427.7	3.4	1.9	136.2	2.0	21.3	115.0	54.1	3.7	Not available		
50 ชั่วโมงขึ้นไป	1,251.8	588.4	1.7	0.7	151.2	0.1	33.9	263.0	130.1	7.2	50 hours and over		
มี	2.7	0.3	-	-	1.3	-	-	0.0	-	-	Available		
ไม่มี	1,249.1	588.1	1.7	0.7	149.9	0.1	33.9	263.0	130.1	7.2	Not available		

ไตรมาสที่ 4/2550, Quarter 4/2007

หน่วยนับพัน : In Thousands

ตารางที่ 9 จำนวนผู้จ้างทำ งานตามอุตสาหกรรม จำนวนชั่วโมงทำงานต่อสัปดาห์ การมีงานทำโดยอาชีพตามพื้นที่และเพศ ภาคเหนือ (ต่อ)

TABLE 9 EMPLOYED PERSONS BY INDUSTRY, HOURS WORKED PER WEEK, AVAILABILITY FOR ADDITIONAL WORK AND SEX, NORTHERN REGION (Contd.)

หน่วยนับพัน : in Thousands

จำนวนผู้จ้างงาน เพศ และ การมีงานทำโดย อาชีพตามพื้นที่	อุตสาหกรรม (ต่อ) Industry (Contd.)										HOURS WORKED, SEX AND AVAILABILITY FOR ADDITIONAL WORK
	สิ่งกลาง ทางการเงิน Financial intermediation	อสังหาริมทรัพย์ และเช่า Real estate & Renting	บริหารราชการ และป้องกันประเทศ Public adminis- tration & Defence	การศึกษา Education	สุขภาพและ สังคมศาสตร์ Health & Social work	บริการ ชุมชน สังคม Other community & Social	ครัวเรือน Private households with employed persons	องค์กร ระหว่างประเทศ Extra-territorial organizations	ไม่ทราบ Unknown		
<b>รวม</b>	<b>24.5</b>	<b>36.8</b>	<b>137.1</b>	<b>87.4</b>	<b>23.4</b>	<b>63.6</b>	<b>4.4</b>	<b>0.1</b>	<b>-</b>	<b>-</b>	<b>MALE</b>
มีงานประจำไม่เต็มงาน	-	-	0.0	0.1	-	5.4	1.3	-	-	-	Available
ไม่มี	24.5	36.8	137.1	87.3	23.4	58.2	3.1	0.1	-	-	Not available
มีงานประจำเต็มงาน	0.1	0.2	0.2	0.9	-	1.5	0.4	-	-	-	With job not work Available
ไม่มี	0.1	0.2	0.2	0.9	-	1.4	-	-	-	-	Not available
1-9 ชั่วโมง	-	-	0.1	0.7	-	0.7	0.1	-	-	-	1-9 hours
ไม่มี	-	-	0.0	0.7	-	0.3	0.1	-	-	-	Available
ไม่มี	-	-	0.0	0.7	-	0.5	-	-	-	-	Not available
10-19 ชั่วโมง	-	0.7	0.8	0.9	0.3	3.5	-	-	-	-	10-19 hours
ไม่มี	-	0.7	0.8	0.9	0.3	2.3	-	-	-	-	Available
ไม่มี	-	0.5	3.2	3.3	0.0	5.6	0.5	-	-	-	Not available
20-29 ชั่วโมง	0.1	0.5	3.2	3.3	0.0	5.6	0.5	-	-	-	20-29 hours
ไม่มี	-	-	-	-	-	1.1	0.5	-	-	-	Available
ไม่มี	-	0.5	3.2	3.3	0.0	4.4	-	-	-	-	Not available
30-34 ชั่วโมง	-	1.0	2.3	0.7	0.2	3.1	0.4	-	-	-	30-34 hours
ไม่มี	-	-	-	-	-	0.2	0.4	-	-	-	Available
ไม่มี	-	1.0	2.3	0.7	0.2	3.0	0.1	-	-	-	Not available
35-39 ชั่วโมง	7.5	3.3	61.3	40.6	8.4	5.3	0.4	0.1	-	-	35-39 hours
ไม่มี	-	-	-	0.1	-	0.6	-	-	-	-	Available
ไม่มี	7.5	3.3	61.3	40.5	8.4	4.7	0.4	0.1	-	-	Not available
40-49 ชั่วโมง	10.7	15.7	43.1	29.6	11.0	18.1	1.8	-	-	-	40-49 hours
ไม่มี	-	-	-	-	-	-	-	-	-	-	Available
ไม่มี	10.7	15.7	43.1	29.6	11.0	18.1	1.8	-	-	-	Not available
50 ชั่วโมงขึ้นไป	6.2	15.6	26.3	10.8	3.5	25.8	0.8	-	-	-	50 hours and over
ไม่มี	-	-	-	-	-	0.9	-	-	-	-	Available
ไม่มี	6.2	15.6	26.3	10.8	3.5	24.9	0.8	-	-	-	Not available
<b>หญิง</b>	<b>22.4</b>	<b>44.2</b>	<b>55.9</b>	<b>114.5</b>	<b>109.0</b>	<b>67.0</b>	<b>25.5</b>	<b>0.2</b>	<b>-</b>	<b>-</b>	<b>FEMALE</b>
มี	-	-	0.0	0.8	1.8	2.8	0.5	-	-	-	Available
ไม่มี	22.4	44.2	55.9	113.7	107.2	64.3	25.1	0.2	-	-	Not available
มีงานประจำเต็มงาน	0.3	2.2	0.6	2.0	0.1	0.7	-	-	-	-	With job not work Available
ไม่มี	0.3	2.2	0.6	2.0	0.1	0.7	-	-	-	-	Not available
1-9 ชั่วโมง	-	-	0.1	1.2	0.1	0.5	0.2	-	-	-	1-9 hours
ไม่มี	-	-	-	-	-	0.3	-	-	-	-	Available
ไม่มี	-	0.1	0.0	1.2	0.1	0.2	0.2	-	-	-	Not available
10-19 ชั่วโมง	-	0.5	-	2.8	0.3	5.3	0.7	0.1	-	-	10-19 hours
ไม่มี	-	-	-	-	-	0.2	-	-	-	-	Available
ไม่มี	-	0.5	-	2.8	0.3	5.1	0.7	0.1	-	-	Not available
20-29 ชั่วโมง	0.0	0.1	1.2	4.7	2.4	6.5	1.5	-	-	-	20-29 hours
ไม่มี	-	-	0.0	-	-	2.0	0.4	-	-	-	Available
ไม่มี	0.0	0.1	1.2	4.7	2.4	4.5	1.1	-	-	-	Not available
30-34 ชั่วโมง	0.0	0.1	0.3	1.5	2.0	1.7	0.2	-	-	-	30-34 hours
ไม่มี	-	-	-	-	-	-	-	-	-	-	Available
ไม่มี	0.0	0.1	0.3	1.5	2.0	1.7	0.2	-	-	-	Not available
35-39 ชั่วโมง	3.0	3.1	34.3	53.4	37.3	3.4	0.5	0.1	-	-	35-39 hours
ไม่มี	-	-	-	-	-	-	-	-	-	-	Available
ไม่มี	3.0	3.1	34.3	53.4	37.3	3.4	0.5	0.1	-	-	Not available
40-49 ชั่วโมง	12.0	18.6	17.5	39.7	48.7	13.4	8.4	-	-	-	40-49 hours
ไม่มี	-	-	-	-	-	1.8	-	-	-	-	Available
ไม่มี	12.0	18.6	17.5	39.7	47.0	13.4	8.4	-	-	-	Not available
50 ชั่วโมงขึ้นไป	7.1	19.6	2.1	9.1	18.0	35.5	14.1	0.1	-	-	50 hours and over
ไม่มี	-	-	-	0.8	-	0.3	-	-	-	-	Available
ไม่มี	7.1	19.6	2.1	8.3	18.0	35.3	14.1	0.1	-	-	Not available

ตารางที่ 10 จำนวนผู้จ้างที่ จำนวนคนสถานภาพการทำงาน จำนวนชั่วโมงทำงานต่อสัปดาห์ การมีเวลาถือพอดและต้องการทำงานเพิ่มขึ้น และเพศ ภาคเหนือ

TABLE 10 EMPLOYED PERSONS BY WORK STATUS, HOURS WORKED PER WEEK, AVAILABILITY FOR ADDITIONAL WORK AND SEX , NORTHERN REGION

ไตรมาสที่ 4/2550 : Quarter 4/2007

หน่วยเป็นพัน : In Thousands

จำนวนชั่วโมงทำงาน เพศ และ การมีเวลาถือพอด และต้องการทำงานเพิ่มขึ้น	รวม	สถานภาพการทำงาน Work Status										TOTAL
		นายจ้าง Employer	ลูกจ้างรัฐบาล Government Employee		ลูกจ้างเอกชน Private Employee		ทำงานส่วนตัว Own Account Worker		ช่วยธุรกิจ ครอบครัว Unpaid Family Worker	การรวมกลุ่ม Producers' Cooperatives	HOURS WORKED, SEX AND AVAILABILITY FOR ADDITIONAL WORK	
			188.3	568.9	1,964.3	2,258.4	1,605.2	8.6				
ยอดรวม	6,593.5											
มี	153.9	0.9	4.2	75.0	49.0	24.9	-	Available				
ไม่มี	6,439.6	187.4	564.7	1,889.3	2,209.4	1,580.2	8.6	Not available				
มีงานประจำแต่ไม่ได้ทำงาน	55.3	4.3	3.7	19.9	25.4	1.9	0.1	With job not work				
มี	4.8	0.4	-	1.6	2.6	0.1	-	Available				
ไม่มี	50.6	3.9	3.7	18.3	22.7	1.8	0.1	Not available				
1-9 ชั่วโมง	53.1	0.9	2.0	11.1	22.0	17.0	0.1	1-9 hours				
มี	6.7	-	0.0	3.9	2.6	0.3	-	Available				
ไม่มี	46.4	0.9	2.0	7.2	19.4	16.7	0.1	Not available				
10-19 ชั่วโมง	221.5	2.4	4.0	56.0	86.2	72.1	0.8	10-19 hours				
มี	32.1	0.1	-	17.4	8.5	6.1	-	Available				
ไม่มี	189.4	2.3	4.0	38.6	77.7	65.9	0.8	Not available				
20-29 ชั่วโมง	502.6	10.1	15.2	127.7	199.2	148.4	2.0	20-29 hours				
มี	50.1	-	1.4	27.4	15.4	6.0	-	Available				
ไม่มี	452.4	10.1	13.9	100.3	183.9	142.4	2.0	Not available				
30-34 ชั่วโมง	253.0	9.2	8.3	76.7	90.4	68.3	0.0	30-34 hours				
มี	18.3	0.1	0.1	8.3	6.7	3.0	-	Available				
ไม่มี	234.7	9.2	8.2	68.4	83.7	65.3	0.0	Not available				
35-39 ชั่วโมง	659.8	4.6	269.5	70.4	180.2	134.3	0.9	35-39 hours				
มี	17.8	-	0.7	2.5	6.9	7.7	-	Available				
ไม่มี	642.0	4.6	268.8	67.9	173.2	126.6	0.9	Not available				
40-49 ชั่วโมง	1,982.9	40.8	191.0	742.6	554.0	451.7	2.9	40-49 hours				
มี	16.5	-	2.0	7.7	5.3	1.5	-	Available				
ไม่มี	1,966.4	40.8	189.0	734.9	548.7	450.2	2.9	Not available				
50 ชั่วโมงขึ้นไป	2,865.3	115.9	75.1	860.0	1,101.2	711.5	1.7	50 hours and over				
มี	7.7	0.3	-	6.2	1.0	0.2	-	Available				
ไม่มี	2,857.7	115.6	75.1	853.8	1,100.2	711.3	1.7	Not available				

ตารางที่ 10 จำนวนผู้จ้างงาน ลักษณะตามสภาพการทำงาน จำนวนชั่วโมงทำงานต่อสัปดาห์ การมีสถานประกอบการและลักษณะการทำงานตามเพศ ภาคเหนือ

TABLE 10 EMPLOYED PERSONS BY WORK STATUS, HOURS WORKED PER WEEK, AVAILABILITY FOR ADDITIONAL WORK AND SEX, NORTHERN REGION

ลักษณะการทำงาน เพศ และ การมีสถานประกอบการ และลักษณะการทำงาน	สถานประกอบการตาม Work Status										รวม	นบชดง	การจ้างงาน Government Employee	การจ้างงาน Private Employee	การจ้างงาน Own Account Worker	ผู้จ้างงาน Unpaid Family Worker	การรวมกัน Members of Producers' Cooperatives	HOURS WORKED, SEX AND AVAILABILITY FOR ADDITIONAL WORK
	การจ้างงาน Government Employee		การจ้างงาน Private Employee		การจ้างงาน Own Account Worker		ผู้จ้างงาน Unpaid Family Worker		การรวมกัน Members of Producers' Cooperatives									
	Total	Employer	Total	Employee	Total	Worker	Total	Worker	Total	Cooperatives								
<b>รวม</b>	<b>3,541.0</b>	<b>141.0</b>	<b>312.7</b>	<b>1,099.3</b>	<b>1,486.1</b>	<b>499.6</b>	<b>2.2</b>	<b>MALE</b>										
มี	90.6	0.6	1.7	44.6	36.0	7.8	-	Available										
ไม่มี	3,450.4	140.4	311.1	1,054.7	1,450.1	491.8	2.2	Not available										
มีนายจ้างแต่ไม่สังกัดงาน	32.8	3.2	1.0	13.5	14.8	0.3	-	With job not work										
มี	4.3	0.4	-	1.5	2.4	-	-	Available										
ไม่มี	28.5	2.8	1.0	11.9	12.4	0.3	-	Not available										
1-9 ชั่วโมง	25.3	0.9	0.7	6.1	10.2	7.3	-	1-9 hours										
มี	1.8	-	0.0	1.0	0.6	0.2	-	Available										
ไม่มี	23.5	0.9	0.7	5.1	9.6	7.1	-	Not available										
10-19 ชั่วโมง	94.4	1.7	1.9	25.8	40.1	24.9	-	10-19 hours										
มี	17.9	0.1	-	9.2	5.5	3.2	-	Available										
ไม่มี	76.4	1.6	1.9	16.7	34.6	21.7	-	Not available										
20-29 ชั่วโมง	241.4	4.9	7.1	60.7	121.8	45.8	1.2	20-29 hours										
มี	28.6	-	0.6	15.2	11.6	1.1	-	Available										
ไม่มี	212.9	4.9	6.5	45.4	110.2	44.7	1.2	Not available										
30-34 ชั่วโมง	139.4	6.9	4.4	47.7	55.5	25.0	-	30-34 hours										
มี	11.2	0.1	0.1	5.8	4.3	1.0	-	Available										
ไม่มี	128.2	6.8	4.2	41.9	51.2	24.0	-	Not available										
35-39 ชั่วโมง	337.8	3.3	138.3	41.6	115.6	39.1	-	35-39 hours										
มี	10.2	-	0.7	1.9	5.5	2.1	-	Available										
ไม่มี	327.7	3.3	137.6	39.7	110.1	37.0	-	Not available										
40-49 ชั่วโมง	1,056.4	30.3	106.1	406.9	371.3	141.0	0.7	40-49 hours										
มี	11.6	-	0.2	6.2	5.1	0.2	-	Available										
ไม่มี	1,044.8	30.3	105.9	400.8	366.2	140.9	0.7	Not available										
50 ชั่วโมงขึ้นไป	1,615.5	89.9	53.3	497.0	756.8	216.2	0.3	50 hours and over										
มี	5.0	0.1	-	3.9	1.0	0.1	-	Available										
ไม่มี	1,608.5	89.8	53.3	493.2	755.9	216.1	0.3	Not available										
<b>หญิง</b>	<b>3,052.6</b>	<b>47.3</b>	<b>256.1</b>	<b>865.0</b>	<b>772.3</b>	<b>1,105.6</b>	<b>6.3</b>	<b>FEMALE</b>										
มี	63.3	0.3	2.5	30.4	13.0	17.2	-	Available										
ไม่มี	2,989.3	47.0	253.6	834.6	759.3	1,088.4	6.3	Not available										
มีนายจ้างแต่ไม่สังกัดงาน	22.5	1.1	2.7	6.4	10.6	1.6	0.1	With job not work										
มี	0.4	-	-	0.1	0.3	0.1	-	Available										
ไม่มี	22.1	1.1	2.7	6.3	10.3	1.5	0.1	Not available										
1-9 ชั่วโมง	27.8	0.0	1.3	5.0	11.8	9.6	0.1	1-9 hours										
มี	4.9	-	-	2.9	2.0	0.1	-	Available										
ไม่มี	22.9	0.0	1.3	2.1	9.8	9.6	0.1	Not available										
10-19 ชั่วโมง	127.1	0.7	2.2	30.2	46.1	47.2	0.8	10-19 hours										
มี	14.2	-	-	8.2	3.0	2.9	-	Available										
ไม่มี	113.0	0.7	2.2	22.0	43.1	44.2	0.8	Not available										
20-29 ชั่วโมง	261.2	5.3	8.2	67.0	77.4	102.6	0.7	20-29 hours										
มี	21.6	-	0.8	12.2	3.7	4.9	-	Available										
ไม่มี	239.6	5.3	7.4	54.9	73.7	97.7	0.7	Not available										
30-34 ชั่วโมง	113.6	2.3	4.0	29.0	34.9	43.4	0.0	30-34 hours										
มี	7.0	-	-	2.6	2.4	2.1	-	Available										
ไม่มี	106.6	2.3	4.0	26.5	32.5	41.3	0.0	Not available										
35-39 ชั่วโมง	322.0	1.3	131.3	28.7	64.6	95.2	0.9	35-39 hours										
มี	7.6	-	-	0.6	1.4	5.7	-	Available										
ไม่มี	314.4	1.3	131.3	28.2	63.1	89.6	0.9	Not available										
40-49 ชั่วโมง	926.6	10.5	84.9	335.7	182.7	310.7	2.2	40-49 hours										
มี	4.9	-	1.8	1.6	0.2	1.4	-	Available										
ไม่มี	921.7	10.5	83.1	334.1	182.4	309.4	2.2	Not available										
50 ชั่วโมงขึ้นไป	1,251.8	26.0	21.7	362.9	344.3	495.4	1.4	50 hours and over										
มี	2.7	0.3	-	2.3	-	0.1	-	Available										
ไม่มี	1,249.1	25.8	21.7	360.6	344.3	495.3	1.4	Not available										

ไตรมาสที่ 4/2559: Quarter 4/2007

หน่วยนับพัน : In Thousands

ตารางที่ 11 จำนวนผู้มีงานทำ จำนวนคนกลุ่มอายุ จำนวนชั่วโมงทำงานต่อสัปดาห์ การมีเวลาเหลือพอและต้องทำงานเพิ่มขึ้น และเพศ ภาคเหนือ

TABLE 11 EMPLOYED PERSONS BY AGE GROUP, HOURS WORKED PER WEEK, AVAILABILITY FOR ADDITIONAL WORK AND SEX, NORTHERN REGION

ไตรมาสที่ 4/2550 : Quarter 4/2007

หน่วยเป็นพัน : In Thousands

จำนวนชั่วโมงทำงาน เพศ และ การมีเวลาเหลือพอ และต้องทำงานเพิ่มขึ้น	รวม Total	กลุ่มอายุ Age Group								HOURS WORKED, SEX AND AVAILABILITY FOR ADDITIONAL WORK	
		15-19	20-24	25-29	30-34	35-39	40-49	50-59	>=60	TOTAL	SEX AND AVAILABILITY FOR ADDITIONAL WORK
<b>ยอดรวม</b>	<b>6,593.5</b>	<b>223.2</b>	<b>583.3</b>	<b>677.3</b>	<b>679.7</b>	<b>800.6</b>	<b>1,826.9</b>	<b>1,253.3</b>	<b>549.5</b>	<b>549.5</b>	<b>TOTAL</b>
มี	153.9	4.8	13.5	14.1	19.0	21.2	52.8	18.7	9.9	9.9	Available
ไม่มี	6,439.6	218.3	569.9	663.2	660.7	779.3	1,774.1	1,234.6	539.6	539.6	Not available
<b>มีงานประจำเต็มที่ได้ทำงาน</b>	<b>55.3</b>	<b>2.2</b>	<b>4.4</b>	<b>6.1</b>	<b>5.5</b>	<b>7.1</b>	<b>14.1</b>	<b>11.7</b>	<b>4.3</b>	<b>4.3</b>	<b>With job not work</b>
มี	4.8	-	-	-	1.1	1.3	1.1	1.2	0.1	0.1	Available
ไม่มี	50.6	2.2	4.4	6.1	4.5	5.7	13.0	10.5	4.2	4.2	Not available
<b>1-9 ชั่วโมง</b>	<b>53.1</b>	<b>3.0</b>	<b>4.6</b>	<b>4.3</b>	<b>2.9</b>	<b>8.1</b>	<b>14.0</b>	<b>7.9</b>	<b>8.2</b>	<b>8.2</b>	<b>1-9 hours</b>
มี	6.7	0.2	-	-	0.9	1.2	2.8	0.8	0.7	0.7	Available
ไม่มี	46.4	2.8	4.6	4.3	1.9	6.9	11.2	7.0	7.5	7.5	Not available
<b>10-19 ชั่วโมง</b>	<b>221.5</b>	<b>25.0</b>	<b>11.8</b>	<b>14.0</b>	<b>21.8</b>	<b>14.7</b>	<b>47.0</b>	<b>47.5</b>	<b>39.9</b>	<b>39.9</b>	<b>10-19 hours</b>
มี	32.1	0.3	3.7	5.1	3.6	4.3	7.2	3.9	4.1	4.1	Available
ไม่มี	189.4	24.7	8.1	8.8	18.1	10.5	39.8	43.6	35.8	35.8	Not available
<b>20-29 ชั่วโมง</b>	<b>502.6</b>	<b>19.8</b>	<b>40.9</b>	<b>34.1</b>	<b>40.4</b>	<b>45.8</b>	<b>128.1</b>	<b>122.9</b>	<b>70.6</b>	<b>70.6</b>	<b>20-29 hours</b>
มี	50.1	3.0	4.4	2.8	6.3	4.7	17.2	7.6	4.1	4.1	Available
ไม่มี	452.4	16.8	36.5	31.3	34.1	41.1	110.9	115.3	66.5	66.5	Not available
<b>30-34 ชั่วโมง</b>	<b>253.0</b>	<b>6.0</b>	<b>17.8</b>	<b>21.2</b>	<b>28.2</b>	<b>26.8</b>	<b>67.1</b>	<b>57.3</b>	<b>28.7</b>	<b>28.7</b>	<b>30-34 hours</b>
มี	18.3	1.0	0.8	0.8	0.7	1.6	9.5	3.6	0.2	0.2	Available
ไม่มี	234.7	5.0	17.0	20.4	27.4	25.1	57.6	53.7	28.5	28.5	Not available
<b>35-39 ชั่วโมง</b>	<b>659.8</b>	<b>5.7</b>	<b>55.7</b>	<b>73.7</b>	<b>72.0</b>	<b>66.7</b>	<b>199.9</b>	<b>135.1</b>	<b>51.2</b>	<b>51.2</b>	<b>35-39 hours</b>
มี	17.8	-	2.7	0.5	4.1	3.6	5.4	1.0	0.4	0.4	Available
ไม่มี	642.0	5.7	53.0	73.1	67.9	63.0	194.5	134.1	50.8	50.8	Not available
<b>40-49 ชั่วโมง</b>	<b>1,982.9</b>	<b>74.3</b>	<b>190.0</b>	<b>219.1</b>	<b>222.9</b>	<b>233.9</b>	<b>523.1</b>	<b>350.1</b>	<b>149.4</b>	<b>149.4</b>	<b>40-49 hours</b>
มี	16.5	-	1.9	2.4	2.0	3.7	5.6	0.6	0.3	0.3	Available
ไม่มี	1,966.4	74.3	188.1	216.7	220.8	230.2	517.5	349.6	149.1	149.1	Not available
<b>50 ชั่วโมงขึ้นไป</b>	<b>2,865.3</b>	<b>87.1</b>	<b>238.2</b>	<b>304.8</b>	<b>286.1</b>	<b>377.5</b>	<b>833.6</b>	<b>520.9</b>	<b>197.1</b>	<b>197.1</b>	<b>50 hours and over</b>
มี	7.7	0.3	-	2.4	0.2	0.8	4.0	-	0.0	0.0	Available
ไม่มี	2,857.7	86.8	238.2	302.4	285.9	376.8	829.6	520.9	197.1	197.1	Not available

ตารางที่ 11. จำนวนผู้จ้างทำ งานตามกลุ่มอายุ จำนวนชั่วโมงทำงานต่อสัปดาห์ การมีงานทำต่อสัปดาห์ การมีงานทำต่อสัปดาห์ และเพศ ภาคเหนือ

TABLE 11. EMPLOYED PERSONS BY AGE GROUP, HOURS WORKED PER WEEK, AVAILABILITY FOR ADDITIONAL WORK AND SEX, NORTHERN REGION

ประเภท เพศ และ การมีงานทำต่อ และต้องการทำงานเพิ่มขึ้น	รวม	กลุ่มอายุ Age Group							HOURS WORKED, SEX AND ADDITIONAL WORK			
		15-19	20-24	25-29	30-34	35-39	40-49	50-59	>= 60	MALE		
		Total										
ชาย	3,541.0	135.9	329.7	373.4	361.3	406.4	924.6	680.1	329.6	329.6	7.2	329.6
มี	90.6	2.8	10.2	10.6	11.0	11.0	31.5	10.5	7.2	7.2	Available	7.2
ไม่มี	3,450.4	133.1	319.5	362.9	350.4	395.4	893.1	669.6	322.4	322.4	Not available	322.4
มีงานประจำและไม่ต้องการ	32.8	1.7	2.0	3.8	4.4	3.7	7.4	7.1	2.6	2.6	With job not work	2.6
มี	4.3	-	-	-	1.1	1.3	0.8	1.1	-	-	Available	-
ไม่มี	28.5	1.7	2.0	3.8	3.4	2.4	6.6	6.0	2.6	2.6	Not available	2.6
1-9 ชั่วโมง	25.3	0.5	4.3	3.1	1.2	5.0	3.7	4.0	3.5	3.5	1-9 hours	3.5
มี	1.8	0.2	-	-	-	0.3	1.0	0.4	-	-	Available	-
ไม่มี	23.5	0.3	4.3	3.1	1.2	4.8	2.7	3.6	3.5	3.5	Not available	3.5
10-19 ชั่วโมง	94.4	16.3	8.5	6.3	4.3	4.3	19.3	16.8	18.7	18.7	10-19 hours	18.7
มี	17.9	0.3	2.4	4.5	1.7	3.4	2.2	2.2	2.9	2.9	Available	2.9
ไม่มี	76.4	16.0	6.1	1.8	3.7	2.6	15.9	14.5	15.8	15.8	Not available	15.8
20-29 ชั่วโมง	241.4	11.0	19.2	15.4	17.2	21.9	56.7	59.8	40.2	40.2	20-29 hours	40.2
มี	28.6	2.1	2.9	2.0	1.1	2.9	11.1	11.1	3.4	3.4	Available	3.4
ไม่มี	212.9	8.9	16.3	13.5	15.7	19.0	45.5	57.1	36.8	36.8	Not available	36.8
30-34 ชั่วโมง	139.4	3.2	12.6	12.5	17.9	14.7	35.1	28.8	14.8	14.8	30-34 hours	14.8
มี	11.2	-	0.6	0.8	0.6	0.5	6.0	2.6	0.2	0.2	Available	0.2
ไม่มี	128.2	3.2	12.0	11.7	17.2	14.2	29.1	26.2	14.6	14.6	Not available	14.6
35-39 ชั่วโมง	337.8	3.5	23.7	33.3	34.5	31.8	106.1	75.4	29.5	29.5	35-39 hours	29.5
มี	10.2	-	2.5	0.5	1.9	0.7	3.3	1.0	0.4	0.4	Available	0.4
ไม่มี	327.7	3.5	21.2	32.7	32.6	31.1	102.8	74.4	29.1	29.1	Not available	29.1
40-49 ชั่วโมง	1,056.4	45.6	120.6	111.5	118.8	128.0	254.6	190.0	87.3	87.3	40-49 hours	87.3
มี	11.6	-	1.8	0.6	1.1	3.2	4.1	0.5	0.3	0.3	Available	0.3
ไม่มี	1,044.8	45.6	118.8	110.8	117.7	124.8	250.6	189.5	87.0	87.0	Not available	87.0
50 ชั่วโมงขึ้นไป	1,613.5	54.1	138.7	187.6	163.0	197.1	441.8	298.3	133.0	133.0	50 hours and over	133.0
มี	5.0	0.2	-	2.2	0.1	0.5	2.0	-	0.0	0.0	Available	0.0
ไม่มี	1,608.5	53.9	138.7	185.4	162.9	196.5	439.9	298.3	133.0	133.0	Not available	133.0
หญิง	3,062.6	87.2	253.7	303.9	318.4	394.2	902.2	573.2	219.9	219.9	219.9	219.9
มี	63.3	2.0	3.3	3.5	12.1	10.2	21.3	8.2	2.7	2.7	Available	2.7
ไม่มี	2,999.3	85.2	250.4	300.4	306.3	384.0	881.0	565.0	217.2	217.2	Not available	217.2
มีงานประจำและไม่ต้องการ	22.5	0.4	2.3	2.3	1.1	3.4	6.7	4.6	1.7	1.7	With job not work	1.7
มี	0.4	-	-	-	-	-	0.3	0.1	0.1	0.1	Available	0.1
ไม่มี	22.1	0.4	2.3	2.3	1.1	3.4	6.4	4.5	1.6	1.6	Not available	1.6
1-9 ชั่วโมง	27.8	2.5	0.3	1.2	1.2	3.1	10.3	3.9	4.7	4.7	1-9 hours	4.7
มี	4.9	-	-	-	0.9	1.0	1.9	0.4	0.7	0.7	Available	0.7
ไม่มี	22.9	2.5	0.3	1.2	0.8	2.1	8.5	3.4	4.1	4.1	Not available	4.1
10-19 ชั่วโมง	127.1	8.7	3.3	7.6	17.5	10.5	27.7	30.7	21.2	21.2	10-19 hours	21.2
มี	14.2	-	1.3	0.6	3.1	2.6	3.8	1.6	1.2	1.2	Available	1.2
ไม่มี	113.0	8.7	2.0	7.0	14.4	7.9	23.9	29.1	20.0	20.0	Not available	20.0
20-29 ชั่วโมง	261.2	8.9	21.7	18.6	23.1	23.9	71.4	63.2	30.4	30.4	20-29 hours	30.4
มี	21.6	0.9	1.5	0.8	4.8	6.1	5.0	1.7	0.7	0.7	Available	0.7
ไม่มี	239.6	7.9	20.1	17.8	18.3	22.2	65.4	58.2	29.7	29.7	Not available	29.7
30-34 ชั่วโมง	113.6	2.8	5.2	8.8	10.3	12.1	32.0	28.5	14.0	14.0	30-34 hours	14.0
มี	7.0	1.0	0.2	0.1	0.1	1.2	3.5	1.0	0.0	0.0	Available	0.0
ไม่มี	106.6	1.8	5.0	8.7	10.2	10.9	28.5	27.5	13.9	13.9	Not available	13.9
35-39 ชั่วโมง	322.0	2.2	32.0	40.4	37.5	34.9	93.8	59.7	21.7	21.7	35-39 hours	21.7
มี	7.6	-	0.3	-	2.2	3.0	2.1	0.1	-	-	Available	-
ไม่มี	314.4	2.2	31.7	40.4	35.3	31.9	91.7	59.6	21.7	21.7	Not available	21.7
40-49 ชั่วโมง	926.6	28.7	69.4	107.7	104.1	125.9	268.5	160.1	62.1	62.1	40-49 hours	62.1
มี	4.9	-	0.1	1.8	0.9	0.5	1.6	0.0	-	-	Available	-
ไม่มี	921.7	28.7	69.3	105.9	103.2	125.4	266.9	160.1	62.1	62.1	Not available	62.1
50 ชั่วโมงขึ้นไป	1,251.8	33.0	119.5	117.2	123.1	180.5	391.8	222.6	64.1	64.1	50 hours and over	64.1
มี	2.7	0.1	-	0.2	0.1	0.3	2.0	-	-	-	Available	-
ไม่มี	1,249.1	32.9	119.5	117.0	123.1	180.2	389.8	222.6	64.1	64.1	Not available	64.1

หน่วยนับ : In Thousands

ตารางที่ 12 จำนวนผู้ว่างงาน ที่หางานทำ จินตคณิตระยะเวลาที่หางานทำ ระดับการศึกษาที่สำเร็จ และเพศ ภาคเหนือ

TABLE 12 UNEMPLOYED PERSONS, SEEKING-JOB BY DURATION OF SEEKING-JOB, LEVEL OF EDUCATIONAL ATTAINMENT AND SEX, NORTHERN REGION

ไตรมาสที่ 4:2550 : Quarter-4:2007

หน่วยนับเป็น: Person

ระดับการศึกษาที่สำเร็จ	รวม	ระยะเวลาที่หางานทำ							Duration of seeking job		LEVEL OF EDUCATIONAL ATTAINMENT		
		< 1 เดือน	1 - 2.9 เดือน	3 - 5.9 เดือน	6 - 8.9 เดือน	9 - 11.9 เดือน	>=12 เดือน	ไม่ทราบ	Months	Months	Months	Unknown	
Total	Month	Months	Months	Months	Months	Months	Months	Months	Months	Months	Months	Months	Months
<b>ยอดรวม</b>	<b>14,914</b>	<b>8,084</b>	<b>2,002</b>	<b>308</b>	<b>2,901</b>	<b>116</b>	<b>1,503</b>	<b>-</b>	<b>TOTAL</b>				
ไม่มีการศึกษา	1,163	588	575	-	-	-	-	-	No education				
ต่ำกว่าประถมศึกษา	2,027	1,220	103	73	631	-	-	-	Less than Elementary				
ประถมศึกษา	1,451	863	158	235	-	-	195	-	Elementary				
มัธยมศึกษาตอนต้น	1,953	1,706	247	-	-	-	-	-	Lower Secondary				
<b>มัธยมศึกษาตอนปลาย</b>	<b>3,311</b>	<b>2,857</b>	<b>174</b>	<b>-</b>	<b>-</b>	<b>-</b>	<b>280</b>	<b>-</b>	<b>Upper Secondary Level</b>				
สามชั้น	3,075	2,621	174	-	-	-	280	-	General/Academic				
สายอาชีพศึกษา	236	-	-	-	-	-	-	-	Vocational				
สาขาการศึกษา	-	-	-	-	-	-	-	-	Teacher Training				
<b>อุดมศึกษา</b>	<b>5,010</b>	<b>850</b>	<b>745</b>	<b>-</b>	<b>2,270</b>	<b>116</b>	<b>1,029</b>	<b>-</b>	<b>Higher Level</b>				
สาขาวิชาการ	4,624	751	745	-	2,270	116	742	-	Academic				
สาขาวิชาชีพ	244	100	-	-	-	-	144	-	Higher Technical Education				
สาขาการศึกษา	144	-	-	-	-	-	144	-	Teacher Training				
อื่นๆ	-	-	-	-	-	-	-	-	Others				
ไม่ทราบ	-	-	-	-	-	-	-	-	Unknown				

J/ รวมอาชีพระยะสั้น J/ Including Short Course Vocational

ตารางที่ 12 จำนวนผู้ว่างงานที่หางานทำ ด้านตามระยะเวลาที่หางานทำ ระดับการศึกษาที่สำเร็จ และเพศ ภาคเหนือ  
 TABLE 12 UNEMPLOYED PERSONS, SEEKING-JOB BY DURATION OF SEEKING-JOB, LEVEL OF EDUCATIONAL ATTAINMENT AND SEX, NORTHERN REGION

ไตรมาสที่ 4:2550 : Quarter 4:2007

หน่วยนับ : Person

ระดับการศึกษาที่สำเร็จ	ระยะเวลาที่หางานทำ Duration of seeking job											LEVEL OF EDUCATIONAL ATTAINMENT	
	< 1 เดือน		1 - 2.9 เดือน		3 - 5.9 เดือน		6 - 8.9 เดือน		9 - 11.9 เดือน		>=12 เดือน		
	Month	Months	Months	Months	Months	Months	Months	Months	Months	Months	Months		Unknown
<b>ชาย</b>	<b>5,088</b>	<b>2,471</b>	<b>1,666</b>	<b>73</b>	<b>116</b>	<b>762</b>	-	-	-	-	-	-	<b>MALE</b>
ไม่มีการศึกษา	1,163	588	575	-	-	-	-	-	-	-	-	-	No education
ต่ำกว่าประถมศึกษา	477	301	103	73	-	-	-	-	-	-	-	-	Less than Elementary
ประถมศึกษา	1,216	863	158	-	-	195	-	-	-	-	-	-	Elementary
มัธยมศึกษาตอนต้น	-	-	-	-	-	-	-	-	-	-	-	-	Lower Secondary
<b>มัธยมศึกษาตอนปลาย</b>	<b>958</b>	<b>504</b>	<b>174</b>	-	-	<b>280</b>	-	-	-	-	-	-	<b>Upper Secondary Level</b>
สายสามัญ	958	504	174	-	-	280	-	-	-	-	-	-	General/Academic
สายวิชาชีพศึกษา	-	-	-	-	-	-	-	-	-	-	-	-	Vocational
สายวิชาการศึกษา	-	-	-	-	-	-	-	-	-	-	-	-	Teacher Training
<b>อุดมศึกษา</b>	<b>1,275</b>	<b>215</b>	<b>657</b>	-	<b>116</b>	<b>287</b>	-	-	-	-	-	-	<b>Higher Level</b>
สายวิชาการ	900	127	657	-	116	-	-	-	-	-	-	-	Academic
สายวิชาชีพ	232	88	-	-	-	144	-	-	-	-	-	-	Higher Technical Education
สายวิชาการศึกษา	144	-	-	-	-	144	-	-	-	-	-	-	Teacher Training
อื่นๆ	-	-	-	-	-	-	-	-	-	-	-	-	Others
ไม่ทราบ	-	-	-	-	-	-	-	-	-	-	-	-	Unknown
<b>หญิง</b>	<b>9,827</b>	<b>5,613</b>	<b>336</b>	<b>235</b>	<b>2,901</b>	<b>742</b>	-	-	-	-	-	-	<b>FEMALE</b>
ไม่มีการศึกษา	-	-	-	-	-	-	-	-	-	-	-	-	No education
ต่ำกว่าประถมศึกษา	1,550	919	-	631	-	-	-	-	-	-	-	-	Less than Elementary
ประถมศึกษา	235	-	-	235	-	-	-	-	-	-	-	-	Elementary
มัธยมศึกษาตอนต้น	1,953	1,706	247	-	-	-	-	-	-	-	-	-	Lower Secondary
<b>มัธยมศึกษาตอนปลาย</b>	<b>2,353</b>	<b>2,353</b>	-	-	-	-	-	-	-	-	-	-	<b>Upper Secondary Level</b>
สายสามัญ	2,116	2,116	-	-	-	-	-	-	-	-	-	-	General/Academic
สายวิชาชีพศึกษา	236	236	-	-	-	-	-	-	-	-	-	-	Vocational
สายวิชาการศึกษา	-	-	-	-	-	-	-	-	-	-	-	-	Teacher Training
<b>อุดมศึกษา</b>	<b>3,736</b>	<b>635</b>	<b>89</b>	-	<b>2,270</b>	<b>742</b>	-	-	-	-	-	-	<b>Higher Level</b>
สายวิชาการ	3,724	623	89	-	2,270	742	-	-	-	-	-	-	Academic
สายวิชาชีพ	12	12	-	-	-	-	-	-	-	-	-	-	Higher Technical Education
สายวิชาการศึกษา	-	-	-	-	-	-	-	-	-	-	-	-	Teacher Training
อื่นๆ	-	-	-	-	-	-	-	-	-	-	-	-	Others
ไม่ทราบ	-	-	-	-	-	-	-	-	-	-	-	-	Unknown

I/ รวมอาชีพระยะสั้น I/ Including Short Course Vocational



ตารางที่ 13 จำนวนผู้ว่างงาน ที่เคยทำงานมาก่อน จำนวนคนอาชีพที่ครั้งสุดท้าย อุตสาหกรรมที่ครั้งสุดท้าย และเพศ ภาคเหนือ  
TABLE 13 UNEMPLOYED PERSONS, EVER WORKED BY LAST OCCUPATION, LAST INDUSTRY AND SEX , NORTHERN REGION

ไตรมาสที่ 4/2550 : Quarter 4/2007

หน่วยเป็นคน : Person

อาชีพที่ครั้งสุดท้าย	อุตสาหกรรมที่ครั้งสุดท้าย Last Industry										TOTAL	LAST OCCUPATION
	รวม	เกษตรกรรม	การประมง	เหมืองแร่ เหมืองหิน	การผลิต	ไฟฟ้า ก๊าซ และประปา	การก่อสร้าง	การขายส่ง การขายปลีก	โรงแรม และภัตตาคาร	การขนส่ง		
	Total	Agriculture	Fishing	Mining & Quarrying	Manufacturing	Electricity, Gas & Water supply	Construction	Wholesale & Retail trade	Hotels & Restaurants	Transport & Communi- cation		
ยอดรวม	44,615	12,838	-	118	9,298	-	8,518	4,028	2,403	546		
1. ผู้มีวุฒิคุณหมาย ข้าราชการระดับอาวุโส และผู้จัดการ	774	-	-	-	-	-	247	-	380	-		1. Legislators, senior officials and managers
2. ผู้ประกอบวิชาชีพด้านต่าง ๆ	648	-	-	-	119	-	-	-	-	-		2. Professionals
3. ผู้ประกอบวิชาชีพด้านเทคนิคสาขาต่าง ๆ และอาชีพที่เกี่ยวข้อง	1,070	-	-	-	657	-	-	-	195	-		3. Technicians and associate professionals
4. เสมียน	2,419	-	-	-	47	-	185	1,179	-	107		4. Clerks
5. พนักงานบริการและพนักงานในร้านค้า และตลาด	6,257	-	-	-	-	-	-	2,015	1,827	47		5. Service workers and shop and market sales workers
6. ผู้ปฏิบัติงานที่มีฝีมือ ในด้านการเกษตร และการประมง	3,279	3,279	-	-	-	-	-	-	-	-		6. Skilled agricultural and fishery workers
7. ผู้ปฏิบัติงานด้านความสามารถทางฝีมือ และธุรกิจการค้าที่เกี่ยวข้อง	10,288	293	-	59	4,778	-	4,440	718	-	-		7. Craft and related trades workers
8. ผู้ปฏิบัติงานด้านเครื่องจักร และผู้ปฏิบัติงานด้านการประกอบ	3,485	-	-	-	2,829	-	99	-	-	392		8. Plant and machine operators and assemblers
9. อาชีพขั้นพื้นฐานต่าง ๆ ในด้านการขาย และการให้บริการ	16,393	9,266	-	60	866	-	3,547	117	-	-		9. Elementary occupations
10. คนงานซึ่งมิได้จัดแนกไปเป็นหมวดอื่น	-	-	-	-	-	-	-	-	-	-		10. Workers not classifiable by occupation

ตารางที่ 13 จำนวนผู้ว่างงาน ที่เคยทำงานมาก่อน ด้านตามอาชีพที่ทำงานครั้งสุดท้าย อุตสาหกรรมที่ทำงานครั้งสุดท้าย และเพศ ภาคเหนือ (ต่อ)  
TABLE 13 UNEMPLOYED PERSONS, EVER WORKED BY LAST OCCUPATION, LAST INDUSTRY AND SEX, NORTHERN REGION (Contd.)

ไตรมาสที่ 4:2550 : Quarter 4:2007

หน่วยเป็นพัน : Person

อาชีพที่ทำงานครั้งสุดท้าย	อุตสาหกรรมที่ทำงานครั้งสุดท้าย (ต่อ) Last Industry (Contd.)										รวม	LAST OCCUPATION	
	สื่อกลางทางการเงิน Financial Intermediation	อสังหาริมทรัพย์และการให้เช่า Real estate & Renting	บริหารราชการและป้องกันประเทศ Public administration & Defence	การศึกษา Education	ด้านสุขภาพและสังคมสงเคราะห์ Health & Social work	ชุมชน สังคม & Social	ธุรกิจครัวเรือนส่วนบุคคล Private households with employed persons	องค์กรระหว่างประเทศ Extra-territorial organizations	ไม่ทราบ	Unknown			TOTAL
ยอดรวม	72	165	366	582	2,862	1,973	846	-	-	-	-	-	TOTAL
1. ผู้ปฏิบัติงานนายจ้างการระดับอาวุโสและผู้จัดการ	-	-	147	-	-	-	-	-	-	-	-	-	1. Legislators, senior officials and managers
2. ผู้ประกอบวิชาชีพชั้นต้นต่าง ๆ	-	-	-	529	-	-	-	-	-	-	-	-	2. Professionals
3. ผู้ประกอบวิชาชีพด้านเทคนิคสาขาต่าง ๆ และอาชีพที่เข้าช่อง	72	-	146	-	-	-	-	-	-	-	-	-	3. Technicians and associate professionals
4. เภรียน	-	-	73	-	828	-	-	-	-	-	-	-	4. Clerks
5. พนักงานบริการและพนักงานในร้านค้าและตลาด	-	-	-	52	2,034	282	-	-	-	-	-	-	5. Service workers and shop and market sales workers
6. ผู้ปฏิบัติงานที่มีฝีมือในด้านการเกษตรและการประมง	-	-	-	-	-	-	-	-	-	-	-	-	6. Skilled agricultural and fishery workers
7. ผู้ปฏิบัติงานด้านความสามารถทางฝีมือและธุรกิจการค้าที่เกี่ยวข้อง	-	-	-	-	-	-	-	-	-	-	-	-	7. Craft and related trades workers
8. ผู้ปฏิบัติงานโรงงานและเครื่องจักรและผู้ปฏิบัติงานด้านการประกอบ	-	117	-	-	-	48	-	-	-	-	-	-	8. Plant and machine operators and assemblers
9. อาชีพขั้นพื้นฐานต่าง ๆ ในด้านการขายและการให้บริการ	-	48	-	-	-	1,643	846	-	-	-	-	-	9. Elementary occupations
10. คนงานซึ่งมิได้จำแนกไว้ในหมวดอื่น	-	-	-	-	-	-	-	-	-	-	-	-	10. Workers not classifiable by occupation

ตารางที่ 13 จำนวนผู้ว่างงาน ที่เคยทำงานมาก่อน ตามตามอาชีพที่ทำงานครั้งสุดท้าย อุตสาหกรรมที่ทำงานครั้งสุดท้าย และเพศ ภาคเหนือ  
 TABLE 13 UNEMPLOYED PERSONS, EVER WORKED BY LAST OCCUPATION, LAST INDUSTRY AND SEX, NORTHERN REGION

อาชีพที่ทำงานครั้งสุดท้าย	อุตสาหกรรมที่ทำงานครั้งสุดท้าย Last Industry										รวม	LAST OCCUPATION
	เกษตรกรรม	การประมง	เหมืองแร่ เหมืองหิน	การผลิต	ไฟฟ้า ก๊าซ และประปา	การก่อสร้าง	การขายส่ง การขายปลีก	โรงแรม และภัตตาคาร	การขนส่ง	การขนส่ง & Communi- cation		
	Agriculture	Fishing	Mining & Quarrying	Manufacturing	Electricity, Gas & Water supply	Construction	Wholesale & Retail trade	Hotels & Restaurants	Transport	Communication	Total	
<b>ชาย</b>	5,830	-	118	4,805	-	6,092	1,373	805	439	-	<b>22,011</b>	<b>MALE</b>
1. ผู้ปฏิบัติงานนายจ้างราชการระดับอาวุโส และผู้จัดการ	-	-	-	-	-	247	-	-	-	-	366	1. Legislators, senior officials and managers
2. ผู้ประกอบวิชาชีพด้านต่างๆ	-	-	-	119	-	-	-	-	-	-	317	2. Professionals
3. ผู้ประกอบวิชาชีพด้านเทคนิคสาขาต่างๆ และอาชีพที่เกี่ยวข้อง	-	-	-	67	-	-	-	101	-	-	168	3. Technicians and associate professionals
4. เสมียน	-	-	-	-	-	-	167	-	-	-	240	4. Clerks
5. พนักงานบริการและพนักงานในร้านค้า และตลาด	-	-	-	-	-	-	371	704	-	-	1,504	5. Service workers and shop and market sales workers
6. ผู้ปฏิบัติงานที่มีฝีมือในด้านเกษตรกรรม และการประมง	1,029	-	-	-	-	-	-	-	-	-	1,029	6. Skilled agricultural and fishery workers
7. ผู้ปฏิบัติงานด้านความสามารถทางฝีมือ และธุรกิจการค้าที่เกี่ยวข้อง	293	-	59	2,861	-	3,605	718	-	-	-	7,536	7. Craft and related trades workers
8. ผู้ปฏิบัติการโรงงานและเครื่องจักร และผู้ปฏิบัติงานด้านการประกอบ	-	-	-	1,196	-	99	-	-	-	392	1,852	8. Plant and machine operators and assemblers
9. อาชีพขั้นพื้นฐานต่างๆ ในด้านการขาย และการให้บริการ	4,509	-	60	562	-	2,140	117	-	-	-	9,000	9. Elementary occupations
10. คนงานซึ่งมิได้จำแนกไว้ในหมวดอื่น	-	-	-	-	-	-	-	-	-	-	-	10. Workers not classifiable by occupation
<b>หญิง</b>	7,008	-	-	4,493	-	2,427	2,655	1,598	107	-	<b>22,604</b>	<b>FEMALE</b>
1. ผู้ปฏิบัติงานนายจ้างราชการระดับอาวุโส และผู้จัดการ	-	-	-	-	-	-	-	380	-	-	408	1. Legislators, senior officials and managers
2. ผู้ประกอบวิชาชีพด้านต่างๆ	-	-	-	-	-	-	-	-	-	-	331	2. Professionals
3. ผู้ประกอบวิชาชีพด้านเทคนิคสาขาต่างๆ และอาชีพที่เกี่ยวข้อง	-	-	-	590	-	-	-	95	-	-	903	3. Technicians and associate professionals
4. เสมียน	-	-	-	47	-	185	1,011	-	-	107	2,178	4. Clerks
5. พนักงานบริการและพนักงานในร้านค้า และตลาด	-	-	-	-	-	-	1,643	1,123	-	-	4,752	5. Service workers and shop and market sales workers
6. ผู้ปฏิบัติงานที่มีฝีมือในด้านเกษตรกรรม และการประมง	2,250	-	-	-	-	-	-	-	-	-	2,250	6. Skilled agricultural and fishery workers
7. ผู้ปฏิบัติงานด้านความสามารถทางฝีมือ และธุรกิจการค้าที่เกี่ยวข้อง	-	-	-	1,917	-	835	-	-	-	-	2,752	7. Craft and related trades workers
8. ผู้ปฏิบัติการโรงงานและเครื่องจักร และผู้ปฏิบัติงานด้านการประกอบ	-	-	-	1,634	-	-	-	-	-	-	1,634	8. Plant and machine operators and assemblers
9. อาชีพขั้นพื้นฐานต่างๆ ในด้านการขาย และการให้บริการ	4,758	-	-	304	-	1,407	-	-	-	-	7,394	9. Elementary occupations
10. คนงานซึ่งมิได้จำแนกไว้ในหมวดอื่น	-	-	-	-	-	-	-	-	-	-	-	10. Workers not classifiable by occupation

ตารางที่ 13 จำนวนผู้จ้างงาน ที่เคยทำงานมาก่อน จำนวนตามอาชีพที่ทำงานครั้งสุดท้าย อุตสาหกรรมที่ทำงานครั้งสุดท้าย และเพศ ภาคเหนือ (ต่อ)  
TABLE 13 UNEMPLOYED PERSONS, EVER WORKED BY LAST OCCUPATION, LAST INDUSTRY AND SEX, NORTHERN REGION (Contd.)

อาชีพที่ทำงานครั้งสุดท้าย	อุตสาหกรรมที่ทำงานครั้งสุดท้าย (ต่อ) Last Industry (Contd.)										LAST OCCUPATION
	สื่อกลางทางการเงิน Financial Intermediation	อสังหาริมทรัพย์ และเช่าที่พัก Real estate & Renting	บริหารราชการ และป้องกันประเทศ Public administration & Defence	การศึกษา Education	สุขภาพและ สังคมสงเคราะห์ Health & Social work	ชุมชนสังคม Other community & Social	ครัวเรือนส่วนตัว Private households	องค์กร ระหว่างประเทศ Extra-territorial organizations	ไม่ทราบ Unknown	ชาย Male	
ชาย	-	165	192	198	100	1,817	77	-	-	-	MALE
1. ผู้ปฏิบัติงานแบบ ชั่วคราวระดับอาวุโส และผู้จัดการ	-	-	119	-	-	-	-	-	-	-	1. Legislators, senior officials and managers
2. ผู้ประกอบวิชาชีพด้านต่าง ๆ	-	-	-	198	-	-	-	-	-	-	2. Professionals
3. ผู้ประกอบวิชาชีพด้านเทคนิคสาขาต่าง ๆ และอาชีพที่เกี่ยวข้อง	-	-	-	-	-	-	-	-	-	-	3. Technicians and associate professionals
4. เสมียน	-	-	73	-	-	-	-	-	-	-	4. Clerks
5. พนักงานบริการและพนักงานในร้านค้า และตลาด	-	-	-	-	100	282	-	-	-	-	5. Service workers and shop and market sales workers
6. ผู้ปฏิบัติงานที่มีฝีมือในด้านเกษตร และการประมง	-	-	-	-	-	-	-	-	-	-	6. Skilled agricultural and fishery workers
7. ผู้ปฏิบัติงานด้านความสามารถทางฝีมือ และธุรกิจการค้าที่เกี่ยวข้อง	-	-	-	-	-	-	-	-	-	-	7. Craft and related trades workers
8. ผู้ปฏิบัติการโรงงานและเครื่องจักร และผู้ใช้ปฏิบัติงานด้านการประกอบ	-	117	-	-	-	48	-	-	-	-	8. Plant and machine operators and assemblers
9. อาชีพพื้นฐานต่าง ๆ ในด้านการขาย และการให้บริการ	-	48	-	-	-	1,487	77	-	-	-	9. Elementary occupations
10. คนงานซึ่งมิได้จำแนกไว้ในหมวดอื่น	-	-	-	-	-	-	-	-	-	-	10. Workers not classifiable by occupation
หญิง	72	-	174	383	2,762	156	769	-	-	-	FEMALE
1. ผู้ปฏิบัติงานทุพพิกาศ และผู้จัดการ	-	-	28	-	-	-	-	-	-	-	1. Legislators, senior officials and managers
2. ผู้ประกอบวิชาชีพด้านต่าง ๆ	-	-	-	331	-	-	-	-	-	-	2. Professionals
3. ผู้ประกอบวิชาชีพด้านเทคนิคสาขาต่าง ๆ และอาชีพที่เกี่ยวข้อง	72	-	146	-	-	-	-	-	-	-	3. Technicians and associate professionals
4. เสมียน	-	-	-	-	828	-	-	-	-	-	4. Clerks
5. พนักงานบริการและพนักงานในร้านค้า และตลาด	-	-	-	52	1,934	-	-	-	-	-	5. Service workers and shop and market sales workers
6. ผู้ปฏิบัติงานที่มีฝีมือในด้านเกษตร และการประมง	-	-	-	-	-	-	-	-	-	-	6. Skilled agricultural and fishery workers
7. ผู้ปฏิบัติงานด้านความสามารถทางฝีมือ และธุรกิจการค้าที่เกี่ยวข้อง	-	-	-	-	-	-	-	-	-	-	7. Craft and related trades workers
8. ผู้ปฏิบัติการโรงงานและเครื่องจักร และผู้ใช้ปฏิบัติงานด้านการประกอบ	-	-	-	-	-	-	-	-	-	-	8. Plant and machine operators and assemblers
9. อาชีพพื้นฐานต่าง ๆ ในด้านการขาย และการให้บริการ	-	-	-	-	-	156	769	-	-	-	9. Elementary occupations
10. คนงานซึ่งมิได้จำแนกไว้ในหมวดอื่น	-	-	-	-	-	-	-	-	-	-	10. Workers not classifiable by occupation



ตารางที่ 14 จำนวนผู้จ้างงานโดยเฉลี่ยตามอุตสาหกรรมและเพศที่ได้รับค่าตอบแทนโดยเฉลี่ย  
 TABLE 14 EMPLOYEE BY AVERAGE WAGE, FRINGE BENEFIT, INDUSTRY AND SEX, NORTHERN REGION

อุตสาหกรรม Industry	จำนวนผู้จ้างงาน Total Employee	ค่าจ้างเฉลี่ย Average Wage						ค่าจ้างรวม Total Compensation						อุตสาหกรรม INDUSTRY			
		ได้รับเป็นเงิน In Cash			ได้รับเป็นประโยชน์ In Kind			ได้รับเป็นเงิน In Cash			ได้รับเป็นประโยชน์ In Kind						
		ค่าจ้าง Wage	โบนัส Bonus	ค่าล่วงเวลา Overtime	เงินชดเชย Other Income	อาหาร Food	เสื้อผ้า Clothes	ที่พักอาศัย Housing	อื่นๆ Others	ค่าจ้าง Wage	โบนัส Bonus	ค่าล่วงเวลา Overtime	เงินชดเชย Other Income		อาหาร Food	เสื้อผ้า Clothes	ที่พักอาศัย Housing
<b>ทั้งหมด</b>	<b>1,407.4</b>	<b>6,536.7</b>	<b>22.4</b>	<b>75.8</b>	<b>19.1</b>	<b>112.0</b>	<b>9.3</b>	<b>54.3</b>	<b>15.3</b>	<b>MALE</b>							
1. เหมادنหิน การขุดเจาะ และการทำเหมืองแร่	351.3	2,927.5	1.4	1.5	2.8	42.9	0.2	6.7	2.8	1. Agriculture, hunting and forestry							
2. การประมง	1.1	4,063.3	-	-	-	0.1	-	-	-	2. Fishing							
3. การขุดหินและเหมืองแร่	11.8	6,632.4	0.4	1.1	3.2	1.4	0.4	-	-	3. Mining and quarrying							
4. การผลิต	171.1	5,116.0	0.3	33.6	25.7	14.4	1.5	4.3	2.6	4. Manufacturing							
5. การไฟฟ้า ก๊าซ และการประปา	15.4	23,176.3	0.7	1.8	4.1	-	0.1	0.3	0.4	5. Electricity, gas and water supply							
6. การก่อสร้าง	266.4	4,605.0	0.7	2.7	5.4	8.4	0.7	4.5	1.9	6. Construction							
7. การขนส่ง การขายปลีก การซ่อมแซมยานยนต์ รถจักรยานยนต์ ของใช้ส่วนบุคคล และของใช้ในชีวิตประจำวัน	175.3	5,497.4	1.7	11.8	21.6	17.8	2.8	7.5	1.0	7. Wholesale and retail trade, repair of motor vehicles motorcycles and personal and household goods							
8. โรงแรม และภัตตาคาร	34.7	5,342.0	-	2.1	6.4	19.2	-	3.1	-	8. Hotel and restaurants							
9. การขนส่ง สถานีขนส่งสินค้า และการขนถ่าย	46.2	7,829.7	0.2	5.9	6.4	2.3	3.1	1.9	0.4	9. Transport, storage and communication							
10. การขุดเจาะปิโตรเลียม	23.1	15,180.7	1.0	1.0	7.4	-	0.1	0.9	0.4	10. Financial intermediation							
11. กิจกรรมด้านอสังหาริมทรัพย์ การค้าปลีก และการค้าส่ง	22.8	7,536.4	1.4	1.1	2.2	0.9	-	0.5	0.1	11. Real estate, renting and business activities							
12. การบริหารราชการ และการป้องกันประเทศ	136.6	11,524.6	10.3	3.4	54.0	0.8	0.5	15.3	4.0	12. Public administration and defence, compulsory social security							
13. การศึกษา	87.1	17,667.1	3.1	5.0	41.3	0.5	-	5.9	0.8	13. Education							
14. งานด้านสุขภาพ และการบริการสุขภาพ	22.8	9,391.4	1.1	4.5	7.5	0.4	-	1.9	0.3	14. Health and social work							
15. กิจกรรมด้านบริการชุมชน สังคม และการบริการส่วนบุคคลอื่นๆ	37.5	6,799.5	0.1	0.5	3.0	2.5	-	0.7	0.6	15. Other community, social and personal service activity							
16. ผู้จ้างในครัวเรือนส่วนบุคคล	4.4	3,705.3	-	-	-	0.5	-	0.7	-	16. Private households with employed persons							
17. องค์การระหว่างประเทศขององค์การต่างประเทศอื่นๆ และสมาชิก	0.1	6,000.0	-	-	-	0.1	-	0.1	-	17. Extra-territorial organizations and bodies							
18. ไม่ทราบ	-	-	-	-	-	-	-	-	-	18. Unknown							
<b>ทั้งหมด</b>	<b>1,118.0</b>	<b>6,003.2</b>	<b>16.4</b>	<b>85.5</b>	<b>182.4</b>	<b>88.5</b>	<b>10.6</b>	<b>32.1</b>	<b>18.1</b>	<b>FEMALE</b>							
1. เหมادنหิน การขุดเจาะ และการทำเหมืองแร่	278.5	2,293.3	1.2	0.5	3.3	16.8	0.2	0.4	3.6	1. Agriculture, hunting and forestry							
2. การประมง	0.0	2,400.0	-	-	-	-	-	-	-	2. Fishing							
3. การขุดหินและเหมืองแร่	2.5	3,575.2	-	0.2	0.1	-	-	-	-	3. Mining and quarrying							
4. การผลิต	208.7	3,839.9	1.1	39.2	32.8	8.8	3.8	1.1	7.2	4. Manufacturing							
5. การไฟฟ้า ก๊าซ และการประปา	4.7	29,302.9	0.1	-	1.8	-	-	0.1	0.1	5. Electricity, gas and water supply							
6. การก่อสร้าง	61.8	3,756.9	-	0.1	0.6	0.9	0.0	0.7	1.3	6. Construction							
7. การขนส่ง การขายปลีก การซ่อมแซมยานยนต์ รถจักรยานยนต์ ของใช้ส่วนบุคคล และของใช้ในชีวิตประจำวัน	123.2	4,560.6	0.5	11.2	15.1	6.8	1.8	3.4	0.9	7. Wholesale and retail trade, repair of motor vehicles motorcycles and personal and household goods							
8. โรงแรม และภัตตาคาร	51.7	4,415.7	-	1.6	6.6	24.9	0.2	2.0	0.5	8. Hotel and restaurants							
9. การขนส่ง สถานีขนส่งสินค้า และการขนถ่าย	5.8	9,282.7	0.1	-	0.6	-	0.6	0.1	-	9. Transport, storage and communication							
10. การขุดเจาะปิโตรเลียม	21.8	12,346.3	0.3	0.4	5.2	-	-	0.2	0.4	10. Financial intermediation							
11. กิจกรรมด้านอสังหาริมทรัพย์ การค้าปลีก และการค้าส่ง	32.3	5,190.7	0.1	1.1	4.8	1.4	0.3	-	-	11. Real estate, renting and business activities							
12. การบริหารราชการ และการป้องกันประเทศ	55.8	10,318.1	5.1	1.5	15.7	0.2	0.0	2.0	0.1	12. Public administration and defence, compulsory social security							
13. การศึกษา	111.9	15,644.9	5.1	3.4	52.3	7.0	-	3.6	2.0	13. Education							
14. งานด้านสุขภาพ และการบริการสุขภาพ	100.3	10,161.7	2.6	26.1	38.7	1.9	1.1	9.0	1.0	14. Health and social work							
15. กิจกรรมด้านบริการชุมชน สังคม และการบริการส่วนบุคคลอื่นๆ	33.2	5,112.0	-	0.2	4.3	9.2	2.2	5.8	0.9	15. Other community, social and personal service activity							
16. ผู้จ้างในครัวเรือนส่วนบุคคล	25.5	3,698.3	0.2	-	0.6	10.5	0.4	3.9	0.0	16. Private households with employed persons							
17. องค์การระหว่างประเทศขององค์การต่างประเทศอื่นๆ และสมาชิก	0.2	8,500.6	-	-	-	0.1	-	-	-	17. Extra-territorial organizations and bodies							
18. ไม่ทราบ	-	-	-	-	-	-	-	-	-	18. Unknown							

ไตรมาสที่ 4, 2550 : Quarter 4, 2007

หน่วยเป็นพัน : In Thousands



ตารางที่ 15 จำนวนจ้างเอกชน จำแนกตามค่าเฉลี่ยผลประโยชน์ที่ได้รับ อุตสาหกรรม และเพศ ภาคเหนือ  
TABLE 15 PRIVATE EMPLOYEE BY AVERAGE WAGE, FRINGE BENEFIT, INDUSTRY AND SEX, NORTHERN REGION

อุตสาหกรรม Industry	จำนวนจ้าง Total Private Employee	ค่าจ้างเฉลี่ย Average						อุตสาหกรรมที่ได้รับผลประโยชน์ Private Employee Receive Fringe Benefit						อุตสาหกรรม INDUSTRY
		ค่าจ้างต่อหัว Wage		โบนัส Bonus		ได้รับเป็นเงิน In Cash		ได้รับเป็นเงิน In Kind		ได้รับเป็นเงิน In Kind		อื่นๆ Others		
		ค่าจ้างต่อหัว Wage	โบนัส Bonus	ส่วนเกิน Overtime	เงินอื่นๆ Other Income	อาหาร Food	เครื่องนุ่งห่ม Clothes	ที่อยู่อาศัย Housing	อื่นๆ Others					
		4,536.9	4.8	59.5	75.3	110.7	8.6	25.4	8.5	MALE				
1. เภสัชกรรม การค้าปลีก และการค้าปลีก	1,095.2	2,630.2	0.2	0.5	0.5	42.9	0.2	3.8	2.4	1. Agriculture, hunting and forestry				
2. การประมง	1.1	4,063.3	-	-	-	0.1	-	-	-	2. Fishing				
3. การขายปลีก และเมือง	10.9	5,803.8	0.4	1.0	2.3	1.4	0.4	-	-	3. Mining and quarrying				
4. การผลิต	168.4	5,047.0	0.3	33.6	25.1	14.4	1.5	3.9	2.6	4. Manufacturing				
5. การไฟฟ้า ก๊าซ และการประปา	1.6	3,521.8	-	-	-	-	-	-	0.4	5. Electricity, gas and water supply				
6. การก่อสร้าง	253.2	4,295.2	0.4	2.2	4.3	8.4	0.7	3.8	1.4	6. Construction				
7. การขนส่ง การขายปลีก การซ่อมแซมยานยนต์ รถจักรยานยนต์ และจักรยานยนต์	1,775.0	5,498.1	1.7	11.7	21.6	17.8	2.8	7.5	1.0	7. Wholesale and retail trade, repair of motor vehicles motorcycles and personal and household goods				
8. โรงแรมและภัตตาคาร	34.7	5,342.0	-	2.1	6.4	19.2	-	3.1	-	8. Hotel and restaurants				
9. การขนส่ง สถานีขนส่งสินค้า และการคมนาคม	39.9	6,832.3	-	5.4	4.2	2.1	3.1	0.9	0.3	9. Transport, storage and communication				
10. การเงินและประกันภัย	16.4	14,519.8	0.5	0.8	5.4	-	-	0.6	-	10. Financial intermediation				
11. กิจกรรมด้านอสังหาริมทรัพย์ การให้เช่า และกิจกรรมทางธุรกิจ	15.3	7,016.0	1.3	1.0	1.5	0.9	-	0.1	-	11. Real estate, renting and business activities				
12. การบริการราชการ และการซื้อของไปรษณีย์	-	-	-	-	-	-	-	-	-	12. Public administration and defence, compulsory social security				
13. การศึกษา	12.7	7,847.6	-	1.1	0.9	0.5	-	0.3	-	13. Education				
14. งานด้านสุขภาพ และงานสังคมสงเคราะห์	3.1	5,912.1	-	-	1.8	0.1	-	0.1	-	14. Health and social work				
15. กิจกรรมด้านบริการชุมชน สังคม และการบริการส่วนบุคคลอื่นๆ	22.6	7,754.7	-	0.1	1.3	2.5	-	0.6	0.5	15. Other community, social and personal service activity				
16. ธุรกิจไม่หวังผลกำไรส่วนบุคคล	4.4	3,705.3	-	-	-	0.5	-	0.7	-	16. Private households with employed persons				
17. องค์การระหว่างประเทศและองค์การต่างประเทศอื่นๆ และสมาชิก	0.1	6,000.0	-	-	-	0.1	-	0.1	-	17. Extra-territorial organizations and bodies				
18. ไม่ทราบ	-	-	-	-	-	-	-	-	-	18. Unknown				
		3,919.6	3.5	63.0	83.7	83.4	9.4	16.6	14.7	FEMALE				
1. เภสัชกรรม การค้าปลีก และการค้าปลีก	274.9	2,260.8	1.2	0.5	3.0	16.8	0.2	0.2	3.6	1. Agriculture, hunting and forestry				
2. การประมง	0.0	2,400.0	-	-	-	-	-	-	-	2. Fishing				
3. การขายปลีก และเมือง	2.5	3,575.2	-	0.2	0.1	-	-	-	-	3. Mining and quarrying				
4. การผลิต	208.0	3,798.5	1.1	39.0	32.6	8.8	3.8	0.8	7.2	4. Manufacturing				
5. การไฟฟ้า ก๊าซ และการประปา	0.0	400.0	-	-	-	-	-	-	-	5. Electricity, gas and water supply				
6. การก่อสร้าง	55.2	3,447.2	-	0.1	0.4	0.9	-	0.4	1.3	6. Construction				
7. การขนส่ง การขายปลีก การซ่อมแซมยานยนต์ รถจักรยานยนต์ และจักรยานยนต์	123.1	4,560.2	0.5	11.2	15.1	6.8	1.8	3.4	0.9	7. Wholesale and retail trade, repair of motor vehicles motorcycles and personal and household goods				
8. โรงแรมและภัตตาคาร	51.3	4,428.8	-	1.6	6.6	24.9	0.2	2.0	0.5	8. Hotel and restaurants				
9. การขนส่ง สถานีขนส่งสินค้า และการคมนาคม	4.3	9,065.6	-	-	0.6	-	0.6	0.1	-	9. Transport, storage and communication				
10. การเงินและประกันภัย	18.8	12,099.1	0.2	0.4	4.9	-	-	0.1	0.2	10. Financial intermediation				
11. กิจกรรมด้านอสังหาริมทรัพย์ การให้เช่า และกิจกรรมทางธุรกิจ	26.9	4,844.7	0.1	1.1	4.3	1.4	0.3	-	-	11. Real estate, renting and business activities				
12. การบริการราชการ และการซื้อของไปรษณีย์	-	-	-	-	-	-	-	-	-	12. Public administration and defence, compulsory social security				
13. การศึกษา	22.2	8,575.8	-	0.6	3.0	3.3	-	-	-	13. Education				
14. งานด้านสุขภาพ และงานสังคมสงเคราะห์	20.2	7,261.9	0.2	8.3	8.9	0.7	-	-	0.0	14. Health and social work				
15. กิจกรรมด้านบริการชุมชน สังคม และการบริการส่วนบุคคลอื่นๆ	29.2	5,179.1	-	0.2	3.5	9.2	2.2	5.8	0.9	15. Other community, social and personal service activity				
16. ธุรกิจไม่หวังผลกำไรส่วนบุคคล	25.5	3,698.3	0.2	-	0.6	10.5	0.4	3.9	0.0	16. Private households with employed persons				
17. องค์การระหว่างประเทศและองค์การต่างประเทศอื่นๆ และสมาชิก	0.2	8,530.6	-	-	-	0.1	-	-	-	17. Extra-territorial organizations and bodies				
18. ไม่ทราบ	-	-	-	-	-	-	-	-	-	18. Unknown				





ตารางที่ 16 จำนวนลูกจ้างรัฐบาล อัตรากำลังค่าจ้างเฉลี่ย ผลประโยชน์อื่นที่รับ จดหมายเหตุ และเพศ ภาคเหนือ  
TABLE 16 GOVERNMENT EMPLOYEE BY AVERAGE WAGE, FRINGE BENEFIT, INDUSTRY AND SEX, NORTHERN REGION

อุตสาหกรรม Industry	จำนวน ลูกจ้างรัฐบาล Total Government Employee	ค่าจ้างเฉลี่ย Average Wage	ลูกจ้างรัฐบาลที่ได้รับผลประโยชน์อื่นที่รับ Government Employee Receive Fringe Benefit							อุตสาหกรรม INDUSTRY
			In Kind							
			โบนัส Bonus	ค่าล่วงเวลา Overtime	เงินอื่นๆ Other Income	อาหาร Food	เสื้อผ้า Clothes	ที่อยู่อาศัย Housing	อื่นๆ Others	
<b>ชาย</b>	<b>312.2</b>	<b>13,553.0</b>	<b>17.6</b>	<b>16.4</b>	<b>115.8</b>	<b>1.3</b>	<b>0.7</b>	<b>28.9</b>	<b>6.8</b>	<b>MALE</b>
1. เหนือกรม การก่อสร้างและการป่าไม้	15.3	9,478.9	1.2	1.0	2.3	0.0	-	2.9	0.4	1. Agriculture, hunting and forestry
2. การประมง	-	-	-	-	-	-	-	-	-	2. Fishing
3. การทำเหมืองแร่ และเหมืองหิน	0.9	16,677.6	-	0.1	0.8	-	-	-	-	3. Mining and quarrying
4. การผลิต	2.7	9,467.5	-	-	0.7	-	-	0.4	-	4. Manufacturing
5. การไฟฟ้า ก๊าซ และการประปา	13.8	25,472.9	0.7	1.8	4.1	-	0.1	0.3	0.1	5. Electricity, gas and water supply
6. การก่อสร้าง	13.2	10,554.9	0.3	0.5	1.2	-	-	0.7	0.5	6. Construction
7. การขนส่ง การขายปลีก การซ่อมแซมยานยนต์ รถจักรยานยนต์ ของใช้ส่วนบุคคล และของใช้ ในครัวเรือน	0.4	5,175.1	0.1	0.1	-	-	-	-	-	7. Wholesale and retail trade, repair of motor vehicles motorcycles and personal and household goods
8. โรงแรม และภัตตาคาร	-	-	-	-	-	-	-	-	-	8. Hotel and restaurants
9. การขนส่ง สถานที่เก็บสินค้า และการคมนาคม	6.3	14,188.2	0.2	0.5	2.2	0.2	-	1.0	0.1	9. Transport, storage and communication
10. การเงินและตลาดทางการเงิน	6.7	16,788.9	0.6	0.2	2.0	-	0.1	0.3	0.4	10. Financial intermediation
11. กิจกรรมด้านบริการชุมชน สังคม และการบริการ ส่วนบุคคลอื่นๆ	7.5	8,599.4	0.1	0.0	0.7	-	-	0.4	0.1	11. Real estate, renting and business activities
12. การบริหารราชการ และการป้องกันประเทศ รวมทั้งการป้องกันสังคมภายใน	136.6	11,524.6	10.3	3.4	54.0	0.8	0.5	15.3	4.0	12. Public administration and defence, compulsory social security
13. การศึกษา	74.4	19,338.2	3.1	3.9	40.4	0.1	-	5.6	0.8	13. Education
14. งานด้านสุขภาพ และงานสังคมสงเคราะห์	19.7	9,931.9	1.1	4.5	5.7	0.3	-	1.8	0.3	14. Health and social work
15. กิจกรรมด้านบริการชุมชน สังคม และการบริการ ส่วนบุคคลอื่นๆ	14.9	5,349.4	0.1	0.5	1.7	-	-	0.2	0.2	15. Other community, social and personal service activity
16. ธุรกิจ ในครัวเรือนส่วนบุคคล	-	-	-	-	-	-	-	-	-	16. Private households with employed persons
17. องค์การระหว่างประเทศและองค์การต่างประเทศ อื่นๆ และสมาชิก	-	-	-	-	-	-	-	-	-	17. Extra-territorial organizations and bodies
18. ไม่ทราบ	-	-	-	-	-	-	-	-	-	18. Unknown
<b>หญิง</b>	<b>255.7</b>	<b>13,028.1</b>	<b>13.0</b>	<b>22.4</b>	<b>98.8</b>	<b>5.1</b>	<b>1.2</b>	<b>15.5</b>	<b>3.4</b>	<b>FEMALE</b>
1. เหนือกรม การก่อสร้างและการป่าไม้	3.6	4,762.9	-	-	0.3	-	-	0.2	-	1. Agriculture, hunting and forestry
2. การประมง	-	-	-	-	-	-	-	-	-	2. Fishing
3. การทำเหมืองแร่ และเหมืองหิน	-	-	-	-	-	-	-	-	-	3. Mining and quarrying
4. การผลิต	0.7	16,075.5	-	0.3	0.3	-	-	0.3	-	4. Manufacturing
5. การไฟฟ้า ก๊าซ และการประปา	4.7	29,584.4	0.1	-	1.8	-	-	0.1	0.1	5. Electricity, gas and water supply
6. การก่อสร้าง	6.7	6,323.0	-	-	0.1	-	-	0.3	-	6. Construction
7. การขนส่ง การขายปลีก การซ่อมแซมยานยนต์ รถจักรยานยนต์ ของใช้ส่วนบุคคล และของใช้ ในครัวเรือน	0.1	5,400.0	-	-	-	-	-	-	-	7. Wholesale and retail trade, repair of motor vehicles motorcycles and personal and household goods
8. โรงแรม และภัตตาคาร	0.4	2,521.7	-	-	-	-	-	-	-	8. Hotel and restaurants
9. การขนส่ง สถานที่เก็บสินค้า และการคมนาคม	1.5	9,926.4	0.1	-	-	-	-	-	-	9. Transport, storage and communication
10. การเงินและตลาดทางการเงิน	3.1	13,858.8	0.1	-	0.3	-	-	0.1	0.2	10. Financial intermediation
11. กิจกรรมด้านบริการชุมชน สังคม และการบริการ ส่วนบุคคลอื่นๆ	5.5	6,890.3	0.1	0.1	0.5	-	-	-	-	11. Real estate, renting and business activities
12. การบริหารราชการ และการป้องกันประเทศ รวมทั้งการป้องกันสังคมภายใน	55.8	10,318.1	5.1	1.5	15.7	0.2	0.0	2.0	0.1	12. Public administration and defence, compulsory social security
13. การศึกษา	89.7	17,392.5	5.1	2.8	49.2	3.7	-	3.6	2.0	13. Education
14. งานด้านสุขภาพ และงานสังคมสงเคราะห์	80.2	10,891.6	2.4	17.8	29.8	1.2	1.1	9.0	1.0	14. Health and social work
15. กิจกรรมด้านบริการชุมชน สังคม และการบริการ ส่วนบุคคลอื่นๆ	4.1	4,627.7	-	0.0	0.7	-	-	0.0	-	15. Other community, social and personal service activity
16. ธุรกิจ ในครัวเรือนส่วนบุคคล	-	-	-	-	-	-	-	-	-	16. Private households with employed persons
17. องค์การระหว่างประเทศและองค์การต่างประเทศ อื่นๆ และสมาชิก	-	-	-	-	-	-	-	-	-	17. Extra-territorial organizations and bodies
18. ไม่ทราบ	-	-	-	-	-	-	-	-	-	18. Unknown

ไตรมาสที่ 4:2550 : Quarter 4:2007

หน่วยนับพัน : in Thousands

ตารางที่ 17 จำนวนลูกจ้าง จำแนกตามอาชีพ ระดับของรายได้ และเพศ ภาคเหนือ

TABLE 17 EMPLOYEE BY OCCUPATION, INCOME CLASS AND SEX, NORTHERN REGION

ไตรมาสที่ 4/2550 : Quarter 4/2007

หน่วยนับพัน : In Thousands

ระดับของรายได้	อาชีพ Occupation										รวม	INCOME CLASS
	ผู้บัญญัติกฎหมาย และผู้จัดการ & Managers	วิชาชีพ ด้านต่างๆ Professional	วิชาชีพ ด้านเทคนิค Technicians	เสมียน Clerks	พนักงานบริการ Service Workers	ด้านการเกษตร และประมง & Fisheries	ด้านความ สามารถอาชีพมือ Craft & Related trades	ผู้ปฏิบัติงาน โรงงานเครื่องจักร Plant & Machine operators	อาชีพอื่น ฐานต่างๆ Elementary occupations	คนงานซึ่งมิ ได้จำแนกไว้ในหมวดอื่น Not classifiable		
ยอดรวม	52.7	218.5	155.7	176.9	225.2	129.2	469.0	246.8	859.2	-	-	TOTAL
ต่ำกว่า 1,501 บาท	-	0.6	0.8	0.0	10.8	33.0	35.4	14.1	183.3	-	-	Less than 1,501 Baht
1,501 - 2,500 บาท	5.7	1.3	2.3	0.2	12.6	32.7	47.5	11.5	195.3	-	-	1,501 - 2,500 Baht
2,501 - 3,500 บาท	0.5	1.2	3.4	4.3	34.0	25.9	78.4	28.3	201.8	-	-	2,501 - 3,500 Baht
3,501 - 4,500 บาท	5.7	1.8	16.2	28.7	45.8	26.9	140.3	82.1	173.9	-	-	3,501 - 4,500 Baht
4,501 - 5,500 บาท	13.0	1.6	10.9	19.2	41.7	4.6	80.6	40.6	54.3	-	-	4,501 - 5,500 Baht
5,501 - 6,500 บาท	1.6	4.1	10.5	30.3	29.0	2.3	44.8	21.5	22.6	-	-	5,501 - 6,500 Baht
6,501 - 7,500 บาท	0.3	10.1	13.9	16.7	18.7	2.5	13.8	11.6	3.7	-	-	6,501 - 7,500 Baht
7,501 - 10,000 บาท	2.4	34.2	27.4	35.9	10.8	0.3	13.4	18.4	7.8	-	-	7,501 - 10,000 Baht
10,001 - 15,000 บาท	3.8	46.6	32.5	20.3	14.5	0.8	8.0	15.8	11.5	-	-	10,001 - 15,000 Baht
15,001 - 20,000 บาท	1.9	28.6	21.4	7.8	5.6	0.1	0.5	1.3	0.4	-	-	15,001 - 20,000 Baht
20,001 - 30,000 บาท	7.5	66.6	13.4	7.6	1.3	-	1.9	1.1	0.2	-	-	20,001 - 30,000 Baht
มากกว่า 30,000 บาท	9.8	21.4	3.0	4.0	0.2	-	3.7	0.4	0.8	-	-	More than 30,000 Baht
ไม่ทราบ	0.5	0.6	0.1	1.7	0.2	-	0.8	-	3.8	-	-	Unknown

ตารางที่ 17 จำนวนลูกจ้าง จำแนกตามอาชีพ ระดับของรายได้ และเพศ ภาคเหนือ

TABLE 17 EMPLOYEE BY OCCUPATION, INCOME CLASS AND SEX, NORTHERN REGION

ไตรมาสที่ 4/2550 : Quarter 4/2007

หน่วยนับพัน : In Thousands

ระดับของรายได้	อาชีพ Occupation											รวม Total	INCOME CLASS
	ผู้มีอำนาจ และผู้จัดการ Legislators & Managers	วิชาชีพ ด้านต่างๆ Professional	วิชาชีพ ด้านเทคนิค Technicians	เสมียน Clerks	พนักงาน บริการ Service Workers	ด้านการเกษตร และประมง Agricultural & Fishery	ด้านความ สามารถทำมือ Craft & Related trades	ผู้ปฏิบัติงาน โรงงานเครื่องจักร Plant & Machine operators	อาชีพอื่น ต่างๆ Elementary occupations	ลงนามซึ่งมี ได้แก่ ในหมวดอื่น Not classifiable			
<b>ชาย</b>	<b>1,412.1</b>	<b>84.3</b>	<b>80.8</b>	<b>60.8</b>	<b>91.8</b>	<b>74.2</b>	<b>345.0</b>	<b>186.4</b>	<b>445.6</b>	-	-	<b>MALE</b>	
ต่ำกว่า 1,501 บาท	-	0.6	0.4	-	3.1	16.3	12.5	11.3	74.0	-	-	Less than 1,501 Baht	
1,501 - 2,500 บาท	4.1	0.6	1.7	0.1	2.8	14.4	25.8	10.1	102.1	-	-	1,501 - 2,500 Baht	
2,501 - 3,500 บาท	0.5	1.2	1.3	0.9	10.1	15.0	50.3	18.6	96.0	-	-	2,501 - 3,500 Baht	
3,501 - 4,500 บาท	5.1	0.5	9.1	9.1	18.5	19.7	106.6	48.8	101.5	-	-	3,501 - 4,500 Baht	
4,501 - 5,500 บาท	10.8	0.4	4.8	6.0	16.0	3.1	68.9	32.4	32.6	-	-	4,501 - 5,500 Baht	
5,501 - 6,500 บาท	1.4	2.4	3.1	9.8	13.8	2.1	45.0	18.1	17.1	-	-	5,501 - 6,500 Baht	
6,501 - 7,500 บาท	0.3	4.3	6.4	6.6	4.9	2.2	13.5	10.7	2.9	-	-	6,501 - 7,500 Baht	
7,501 - 10,000 บาท	1.4	12.9	9.3	8.3	4.6	0.3	12.5	18.0	4.4	-	-	7,501 - 10,000 Baht	
10,001 - 15,000 บาท	3.4	14.6	17.7	8.7	11.7	0.8	5.6	15.7	10.0	-	-	10,001 - 15,000 Baht	
15,001 - 20,000 บาท	1.5	10.6	15.7	5.7	5.1	0.1	0.5	1.3	0.3	-	-	15,001 - 20,000 Baht	
20,001 - 30,000 บาท	6.6	24.7	9.1	3.2	1.1	-	1.9	1.1	0.2	-	-	20,001 - 30,000 Baht	
มากกว่า 30,000 บาท	7.6	11.6	2.4	2.3	0.2	-	3.6	0.4	0.8	-	-	More than 30,000 Baht	
ไม่ทราบ	0.5	-	0.1	0.1	-	-	0.3	-	3.7	-	-	Unknown	
<b>หญิง</b>	<b>9.6</b>	<b>134.2</b>	<b>74.9</b>	<b>116.1</b>	<b>133.4</b>	<b>55.0</b>	<b>124.0</b>	<b>60.3</b>	<b>413.6</b>	-	-	<b>FEMALE</b>	
ต่ำกว่า 1,501 บาท	-	-	0.4	0.0	7.7	16.7	22.9	2.8	109.3	-	-	Less than 1,501 Baht	
1,501 - 2,500 บาท	1.6	0.7	0.6	0.1	9.8	18.3	21.7	1.4	93.1	-	-	1,501 - 2,500 Baht	
2,501 - 3,500 บาท	0.0	-	2.0	3.4	24.0	10.9	28.1	9.7	105.8	-	-	2,501 - 3,500 Baht	
3,501 - 4,500 บาท	0.6	1.3	7.1	19.6	27.2	7.2	33.7	33.3	72.5	-	-	3,501 - 4,500 Baht	
4,501 - 5,500 บาท	2.2	1.2	6.2	13.2	25.7	1.4	11.7	8.3	21.7	-	-	4,501 - 5,500 Baht	
5,501 - 6,500 บาท	0.2	1.7	7.4	20.6	15.2	0.2	1.8	3.4	5.5	-	-	5,501 - 6,500 Baht	
6,501 - 7,500 บาท	-	5.8	7.5	10.1	13.8	0.3	0.2	1.0	0.7	-	-	6,501 - 7,500 Baht	
7,501 - 10,000 บาท	1.1	21.2	18.1	27.6	6.2	-	1.0	0.4	3.3	-	-	7,501 - 10,000 Baht	
10,001 - 15,000 บาท	0.4	32.0	14.8	11.6	2.8	-	2.3	0.1	1.5	-	-	10,001 - 15,000 Baht	
15,001 - 20,000 บาท	0.4	18.0	5.8	2.1	0.6	-	-	-	0.2	-	-	15,001 - 20,000 Baht	
20,001 - 30,000 บาท	1.0	41.9	4.3	4.4	0.2	-	-	-	-	-	-	20,001 - 30,000 Baht	
มากกว่า 30,000 บาท	2.2	9.8	0.6	1.7	0.0	-	0.1	-	-	-	-	More than 30,000 Baht	
ไม่ทราบ	-	0.6	0.1	1.6	0.2	-	0.6	-	0.0	-	-	Unknown	

ตารางที่ 18 จำนวนลูกจ้าง จำแนกตามอุตสาหกรรม ระดับของรายได้ และเพศ ภาคเหนือ  
TABLE 18 EMPLOYEE BY INDUSTRY, INCOME CLASS AND SEX, NORTHERN REGION

ไตรมาสที่ 4/2550 : Quarter 4/2007

หน่วยเป็นพัน : In Thousands

ระดับของรายได้	อุตสาหกรรม Industry										รวม	INCOME CLASS
	เกษตรกรรม Agriculture	การประมง Fishing	เหมืองแร่ เหมืองหิน Mining & Quarrying	การผลิต Manufacturing	ไฟฟ้า ก๊าซ และประปา Electric, Gas & Water supply	การก่อสร้าง Construction	การขายส่ง การขายปลีก Wholesale & Retail trade	โรงแรม และภัตตาคาร Hotels & Restaurants	การขนส่ง Transport	การขนส่ง & Communi- cation		
<b>ยอดรวม</b>	630.0	1.2	14.3	383.6	20.1	328.5	298.8	88.2	51.9	<b>TOTAL</b>		
ต่ำกว่า 1,501 บาท	177.0	-	1.2	35.1	0.0	17.1	26.8	6.0	0.2	Less than 1,501 Baht		
1,501 - 2,500 บาท	178.8	0.0	1.5	30.7	0.5	30.6	24.7	8.4	10.6	1,501 - 2,500 Baht		
2,501 - 3,500 บาท	146.7	-	1.9	65.7	1.6	60.4	39.4	15.5	2.1	2,501 - 3,500 Baht		
3,501 - 4,500 บาท	90.3	1.1	3.0	136.9	0.9	113.8	76.0	29.4	6.5	3,501 - 4,500 Baht		
4,501 - 5,500 บาท	16.2	-	1.4	50.1	1.2	54.6	52.4	9.2	8.7	4,501 - 5,500 Baht		
5,501 - 6,500 บาท	6.4	-	1.1	26.2	1.6	24.8	32.9	4.5	5.2	5,501 - 6,500 Baht		
6,501 - 7,500 บาท	1.7	-	1.4	9.6	0.2	6.8	16.3	1.8	1.4	6,501 - 7,500 Baht		
7,501 - 10,000 บาท	5.5	-	1.5	13.1	1.8	9.1	16.8	4.8	8.4	7,501 - 10,000 Baht		
10,001 - 15,000 บาท	4.4	-	0.9	7.3	1.6	7.0	8.2	6.4	5.2	10,001 - 15,000 Baht		
15,001 - 20,000 บาท	1.1	-	0.4	2.1	0.6	1.4	1.9	0.5	0.7	15,001 - 20,000 Baht		
20,001 - 30,000 บาท	1.5	-	-	1.3	4.1	2.5	1.6	-	1.0	20,001 - 30,000 Baht		
มากกว่า 30,000 บาท	0.2	-	0.1	1.6	6.0	-	1.5	-	2.0	More than 30,000 Baht		
ไม่ทราบ	0.3	-	-	3.8	-	0.3	0.3	1.8	-	Unknown		

ตารางที่ 18 จำนวนลูกจ้าง จำนวนตามอุตสาหกรรม ระดับของรายได้ และเพศ ภาคเหนือ (ต่อ)  
TABLE 18 EMPLOYEE BY INDUSTRY, INCOME CLASS AND SEX, NORTHERN REGION (Contd.)

ไตรมาสที่ 4/2550 : Quarter 4/2007 หน่วยนับพัน : In Thousands

ระดับของรายได้	อุตสาหกรรม (ต่อ) Industry (Contd.)										รวม	INCOME CLASS
	สื่อกลางทางการเงิน Financial Intermediation	อสังหาริมทรัพย์ และเช่า Real estate & Renting	บริหารราชการ และป้องกันประเทศ Public administration & Defence	การศึกษา Education	ด้านสุขภาพและ สังคมสงเคราะห์ Health & Social work	บริการ ชุมชนสังคม Other community & Social	ลูกจ้างในครัวเรือน Private households with employed persons	องค์กร ระหว่างประเทศ Extra-territorial organizations	ไม่ทราบ	Unknown		
ยอดรวม	44.9	55.1	193.1	199.5	123.1	70.8	29.9	0.3	-	-	-	TOTAL
ต่ำกว่า 1,501 บาท	0.0	0.9	0.3	0.8	2.1	7.1	3.4	0.1	-	-	-	Less than 1,501 Baht
1,501 - 2,500 บาท	0.0	2.9	5.8	1.0	1.6	8.5	3.3	0.1	-	-	-	1,501 - 2,500 Baht
2,501 - 3,500 บาท	1.0	9.1	2.7	6.4	3.4	14.5	7.2	-	-	-	-	2,501 - 3,500 Baht
3,501 - 4,500 บาท	2.4	15.2	9.1	10.1	9.3	7.7	9.6	-	-	-	-	3,501 - 4,500 Baht
4,501 - 5,500 บาท	2.6	9.2	22.5	7.9	12.6	13.8	4.2	-	-	-	-	4,501 - 5,500 Baht
5,501 - 6,500 บาท	4.3	5.0	21.8	8.5	17.3	5.4	1.6	0.1	-	-	-	5,501 - 6,500 Baht
6,501 - 7,500 บาท	6.0	2.2	12.0	13.3	13.5	4.6	0.5	-	-	-	-	6,501 - 7,500 Baht
7,501 - 10,000 บาท	7.0	4.3	32.7	24.3	18.1	3.2	0.1	-	-	-	-	7,501 - 10,000 Baht
10,001 - 15,000 บาท	6.7	4.7	39.4	35.2	24.7	2.1	-	-	-	-	-	10,001 - 15,000 Baht
15,001 - 20,000 บาท	7.3	0.5	25.1	14.3	9.8	2.0	-	0.1	-	-	-	15,001 - 20,000 Baht
20,001 - 30,000 บาท	5.0	0.9	18.1	54.1	9.4	0.0	-	-	-	-	-	20,001 - 30,000 Baht
มากกว่า 30,000 บาท	2.6	0.2	2.8	23.1	1.5	1.7	-	-	-	-	-	More than 30,000 Baht
ไม่ทราบ	-	-	0.7	0.6	-	0.1	-	-	-	-	-	Unknown

ตารางที่ 18 จำนวนผู้จ้าง อันแนตามอุตสาหกรรม ระดับของรายได้และเพศ ภาคเหนือ

TABLE 18 EMPLOYEE BY INDUSTRY, INCOME CLASS AND SEX, NORTHERN REGION

ไตรมาสที่ 4/2550 : Quarter 4/2007

หน่วยนับพัน : In Thousands

ระดับของรายได้	อุตสาหกรรม Industry											INCOME CLASS
	รวม	เกษตรกรรม	การประมง	เหมืองแร่ เหมืองหิน	การผลิต	ไฟฟ้า ก๊าซ และประปา	การก่อสร้าง	การขายส่ง การขายปลีก	โรงแรม และภัตตาคาร	การขนส่ง	การขนส่ง	
	Total	Agriculture	Fishing	Mining & Quarrying	Manufacturing	Electric, Gas & Water supply	Construction	Wholesale & Retail trade	Hotels & Restaurants	Transport	Communication	
<b>ชาย</b>	<b>1,412.1</b>	<b>351.5</b>	<b>1.1</b>	<b>11.8</b>	<b>174.5</b>	<b>15.4</b>	<b>266.4</b>	<b>175.6</b>	<b>34.7</b>	<b>46.2</b>		<b>MALE</b>
ต่ำกว่า 1,501 บาท	118.2	80.4	-	0.6	7.9	-	11.4	11.0	1.1	0.2		Less than 1,501 Baht
1,501 - 2,500 บาท	161.6	95.6	-	1.5	7.5	0.5	23.4	8.7	2.1	10.6		1,501 - 2,500 Baht
2,501 - 3,500 บาท	193.9	83.8	-	1.0	25.0	1.4	40.1	19.5	5.4	1.7		2,501 - 3,500 Baht
3,501 - 4,500 บาท	318.9	62.0	1.1	2.5	61.6	0.9	96.3	50.8	14.8	6.2		3,501 - 4,500 Baht
4,501 - 5,500 บาท	175.0	13.9	-	1.2	30.7	1.1	48.4	33.6	2.9	7.6		4,501 - 5,500 Baht
5,501 - 6,500 บาท	110.9	4.5	-	1.0	16.7	1.6	24.1	26.1	1.6	4.4		5,501 - 6,500 Baht
6,501 - 7,500 บาท	51.8	1.6	-	1.2	7.7	0.2	6.6	8.0	1.6	1.1		6,501 - 7,500 Baht
7,501 - 10,000 บาท	71.7	2.8	-	1.5	8.5	0.8	7.0	9.3	1.5	7.0		7,501 - 10,000 Baht
10,001 - 15,000 บาท	88.2	4.0	-	0.9	1.4	1.3	5.6	5.2	3.3	4.4		10,001 - 15,000 Baht
15,001 - 20,000 บาท	40.7	1.1	-	0.4	1.3	0.2	1.2	1.6	0.5	0.6		15,001 - 20,000 Baht
20,001 - 30,000 บาท	47.8	1.4	-	-	1.2	3.1	2.4	0.5	-	1.0		20,001 - 30,000 Baht
มากกว่า 30,000 บาท	28.8	0.2	-	0.1	1.6	4.2	-	1.2	-	1.6		More than 30,000 Baht
ไม่ทราบ	4.7	0.3	-	-	3.4	-	0.1	0.3	-	-		Unknown
<b>หญิง</b>	<b>1,121.1</b>	<b>278.5</b>	<b>0.0</b>	<b>2.5</b>	<b>209.1</b>	<b>4.7</b>	<b>62.1</b>	<b>123.2</b>	<b>53.5</b>	<b>5.8</b>		<b>FEMALE</b>
ต่ำกว่า 1,501 บาท	159.9	96.6	-	0.6	27.2	0.0	5.7	15.8	4.9	-		Less than 1,501 Baht
1,501 - 2,500 บาท	147.3	83.2	0.0	-	23.3	-	7.2	16.0	6.3	-		1,501 - 2,500 Baht
2,501 - 3,500 บาท	183.8	62.9	-	0.9	40.7	0.2	20.3	19.9	10.2	0.5		2,501 - 3,500 Baht
3,501 - 4,500 บาท	202.5	28.3	-	0.5	75.3	-	17.6	25.1	14.5	0.3		3,501 - 4,500 Baht
4,501 - 5,500 บาท	91.5	2.3	-	0.2	19.4	0.1	6.2	18.8	6.2	1.1		4,501 - 5,500 Baht
5,501 - 6,500 บาท	56.0	2.0	-	0.1	9.5	-	0.8	6.8	2.9	0.9		5,501 - 6,500 Baht
6,501 - 7,500 บาท	39.4	0.1	-	0.2	2.0	-	0.2	8.4	0.2	0.3		6,501 - 7,500 Baht
7,501 - 10,000 บาท	79.0	2.8	-	-	4.7	1.0	2.1	7.5	3.3	1.5		7,501 - 10,000 Baht
10,001 - 15,000 บาท	65.6	0.3	-	-	5.9	0.3	1.4	3.0	3.1	0.8		10,001 - 15,000 Baht
15,001 - 20,000 บาท	27.0	-	-	-	0.8	0.3	0.2	0.3	-	0.1		15,001 - 20,000 Baht
20,001 - 30,000 บาท	51.7	0.1	-	-	0.1	1.0	0.2	1.2	-	0.1		20,001 - 30,000 Baht
มากกว่า 30,000 บาท	14.4	-	-	-	-	1.7	-	0.3	-	0.4		More than 30,000 Baht
ไม่ทราบ	3.1	-	-	-	0.4	-	0.2	-	1.8	-		Unknown

ตารางที่ 18 จำนวนลูกจ้าง จำแนกตามอุตสาหกรรม ระดับของรายได้ และเพศ ภาคเหนือ (ต่อ)

TABLE 18 EMPLOYEE BY INDUSTRY, INCOME CLASS AND SEX , NORTHERN REGION

หน่วยเป็นพัน : In Thousands

ระดับของรายได้	อุตสาหกรรม (ต่อ) Industry (Contd.)										INCOME CLASS
	สื่อกลางทางการเงิน Financial intermediation	อสังหาริมทรัพย์ และเช่า Real estate & Renting	บริหารราชการ และป้องกันประเทศ Public adminis- tration & Defence	การศึกษา Education	สุขภาพและ สังคมสงเคราะห์ Health & Social work	บริการ ชุมชน สังคม Other community & Social	ลูกจ้างในครัว- เรือนส่วนบุคคล Private households with employed persons	องค์กร ระหว่างประเทศ Extra-territorial organizations	ไม่ทราบ	Unknown	
<b>ชาย</b>	<b>23.1</b>	<b>22.8</b>	<b>137.1</b>	<b>87.1</b>	<b>22.8</b>	<b>37.5</b>	<b>4.4</b>	<b>0.1</b>	-	<b>MALE</b>	
ต่ำกว่า 1,501 บาท	-	0.8	0.3	-	1.0	3.2	0.4	-	-	Less than 1,501 Baht	
1,501 - 2,500 บาท	-	1.7	4.2	0.1	0.5	4.5	0.7	-	-	1,501 - 2,500 Baht	
2,501 - 3,500 บาท	0.8	1.6	2.1	0.5	0.2	10.2	0.8	-	-	2,501 - 3,500 Baht	
3,501 - 4,500 บาท	-	4.1	7.7	4.4	1.3	3.5	1.7	-	-	3,501 - 4,500 Baht	
4,501 - 5,500 บาท	1.0	4.4	17.7	3.4	4.6	4.3	0.2	-	-	4,501 - 5,500 Baht	
5,501 - 6,500 บาท	2.2	1.8	13.0	6.2	3.6	3.6	0.7	0.1	-	5,501 - 6,500 Baht	
6,501 - 7,500 บาท	5.2	1.6	7.2	5.7	1.6	2.8	-	-	-	6,501 - 7,500 Baht	
7,501 - 10,000 บาท	2.3	2.1	15.9	9.2	1.9	2.0	-	-	-	7,501 - 10,000 Baht	
10,001 - 15,000 บาท	2.8	3.7	32.3	16.6	5.0	1.7	-	-	-	10,001 - 15,000 Baht	
15,001 - 20,000 บาท	4.7	0.2	22.2	5.2	1.5	0.0	-	-	-	15,001 - 20,000 Baht	
20,001 - 30,000 บาท	2.4	0.7	11.6	22.2	1.4	-	-	-	-	20,001 - 30,000 Baht	
มากกว่า 30,000 บาท	1.8	0.2	2.4	13.6	0.2	1.7	-	-	-	More than 30,000 Baht	
ไม่ทราบ	-	-	0.6	-	-	0.1	-	-	-	Unknown	
<b>หญิง</b>	<b>21.8</b>	<b>32.3</b>	<b>55.9</b>	<b>112.4</b>	<b>100.3</b>	<b>33.2</b>	<b>25.5</b>	<b>0.2</b>	-	<b>FEMALE</b>	
ต่ำกว่า 1,501 บาท	0.0	0.1	-	0.8	1.2	3.9	3.0	0.1	-	Less than 1,501 Baht	
1,501 - 2,500 บาท	0.0	1.2	1.6	0.9	1.1	4.0	2.5	0.1	-	1,501 - 2,500 Baht	
2,501 - 3,500 บาท	0.2	7.6	0.6	6.0	3.2	4.3	6.4	-	-	2,501 - 3,500 Baht	
3,501 - 4,500 บาท	2.4	11.1	1.4	5.7	8.0	4.2	7.9	-	-	3,501 - 4,500 Baht	
4,501 - 5,500 บาท	1.6	4.7	4.9	4.5	8.1	9.5	4.0	-	-	4,501 - 5,500 Baht	
5,501 - 6,500 บาท	2.2	3.3	8.8	2.3	13.7	1.8	1.0	-	-	5,501 - 6,500 Baht	
6,501 - 7,500 บาท	0.8	0.7	4.9	7.6	11.9	1.8	0.5	-	-	6,501 - 7,500 Baht	
7,501 - 10,000 บาท	4.7	2.2	16.8	15.1	16.1	1.2	0.1	-	-	7,501 - 10,000 Baht	
10,001 - 15,000 บาท	3.9	1.0	7.1	18.6	19.6	0.4	-	-	-	10,001 - 15,000 Baht	
15,001 - 20,000 บาท	2.6	0.3	2.9	9.0	8.3	2.0	-	0.1	-	15,001 - 20,000 Baht	
20,001 - 30,000 บาท	2.6	0.2	6.4	31.9	8.0	0.0	-	-	-	20,001 - 30,000 Baht	
มากกว่า 30,000 บาท	0.8	-	0.4	9.5	1.3	-	-	-	-	More than 30,000 Baht	
ไม่ทราบ	-	-	0.1	0.6	-	-	-	-	-	Unknown	



ภาคตะวันออกเฉียงเหนือ

## ตารางสถิติ

### ภาคตะวันออกเฉียงเหนือ

- ตารางที่ 1 จำนวนประชากร จำแนกตามกลุ่มอายุ สถานภาพแรงงาน และ เพศ
- ตารางที่ 2 จำนวนประชากรอายุ 15 ปี ขึ้นไป จำแนกตามสถานภาพสมรส สถานภาพแรงงาน และ เพศ
- ตารางที่ 3 จำนวนประชากรอายุ 15 ปีขึ้นไป จำแนกตามระดับการศึกษาที่สำเร็จ สถานภาพแรงงาน และ เพศ
- ตารางที่ 4 ผู้มีงานทำ จำแนกตามระดับการศึกษาที่สำเร็จ อาชีพ และ เพศ
- ตารางที่ 5 ผู้มีงานทำ จำแนกตามระดับการศึกษาที่สำเร็จ อุตสาหกรรม และ เพศ
- ตารางที่ 6 ผู้มีงานทำ จำแนกตามสถานภาพการทำงาน อาชีพ และ เพศ
- ตารางที่ 7 ผู้มีงานทำ จำแนกตามสถานภาพการทำงาน อุตสาหกรรม และ เพศ
- ตารางที่ 8 ผู้มีงานทำ จำแนกตามอาชีพ จำนวนชั่วโมงทำงานต่อสัปดาห์ การมีเวลาเหลือพอที่จะทำงานเพิ่มขึ้น และ เพศ
- ตารางที่ 9 ผู้มีงานทำ จำแนกตามอุตสาหกรรม จำนวนชั่วโมงทำงานต่อสัปดาห์ การมีเวลาเหลือพอที่จะทำงานเพิ่มขึ้น และ เพศ
- ตารางที่ 10 ผู้มีงานทำ จำแนกตามสถานภาพการทำงาน จำนวนชั่วโมงทำงานต่อสัปดาห์ การมีเวลาเหลือพอที่จะทำงานเพิ่มขึ้น และ เพศ
- ตารางที่ 11 ผู้มีงานทำ จำแนกตามกลุ่มอายุ ชั่วโมงการทำงานต่อสัปดาห์ การมีเวลาเหลือพอที่จะทำงานเพิ่มขึ้น และ เพศ
- ตารางที่ 12 จำนวนผู้ว่างงาน ที่หางานทำ จำแนกตามระยะเวลาที่หางานทำ ระดับการศึกษาที่สำเร็จ และ เพศ
- ตารางที่ 13 จำนวนผู้ว่างงาน ที่เคยทำงานมาก่อน จำแนกอาชีพที่ทำครั้งสุดท้าย อุตสาหกรรมที่ทำครั้งสุดท้าย และ เพศ
- ตารางที่ 14 ลูกจ้าง จำแนกตามค่าจ้างเฉลี่ย ผลประโยชน์อื่นๆ ที่ได้รับ อุตสาหกรรม และ เพศ
- ตารางที่ 15 ลูกจ้างเอกชน จำแนกตามค่าจ้างเฉลี่ย ผลประโยชน์อื่นๆ ที่ได้รับ อุตสาหกรรม และ เพศ
- ตารางที่ 16 ลูกจ้างรัฐบาล จำแนกตามค่าจ้างเฉลี่ย ผลประโยชน์อื่นๆ ที่ได้รับ อุตสาหกรรม และ เพศ
- ตารางที่ 17 ลูกจ้าง จำแนกตาม อาชีพ ระดับของรายได้ และ เพศ
- ตารางที่ 18 ลูกจ้าง จำแนกตาม อุตสาหกรรม ระดับของรายได้ และ เพศ

ตารางที่ 1 จำนวนประชากร จำนวนคนกลุ่มอายุ สถานภาพแรงงาน และเพศ ภาคตะวันออกเฉียงเหนือ  
TABLE 1 POPULATION BY AGE GROUP, LABOR FORCE STATUS AND SEX, NORTHEASTERN REGION

ไตรมาสที่ 4/2550 : Quarter 4/2007

หน่วยเป็นพัน : In Thousands

สถานภาพแรงงาน	รวม	กลุ่มอายุ Age Group							LABOR FORCE STATUS		
		< 15	15-19	20-24	25-29	30-34	35-39	40-49		50-59	>= 60
<b>ยอดรวม</b>	<b>22,131.0</b>	<b>5,501.0</b>	<b>1,901.5</b>	<b>1,736.9</b>	<b>1,557.5</b>	<b>1,573.6</b>	<b>1,758.1</b>	<b>3,309.4</b>	<b>2,389.0</b>	<b>2,404.1</b>	<b>TOTAL</b>
<b>กำลังแรงงานรวม</b>	<b>12,043.7</b>	-	<b>473.6</b>	<b>1,171.9</b>	<b>1,357.5</b>	<b>1,396.4</b>	<b>1,602.8</b>	<b>3,005.7</b>	<b>2,013.1</b>	<b>1,022.8</b>	<b>Total Labor Force</b>
<b>1. กำลังแรงงานปัจจุบัน</b>	<b>11,973.5</b>	-	<b>469.6</b>	<b>1,158.3</b>	<b>1,346.4</b>	<b>1,389.0</b>	<b>1,598.4</b>	<b>2,993.5</b>	<b>2,003.3</b>	<b>1,015.2</b>	<b>1. Current labor force</b>
1.1 ผู้มีงานทำ	11,856.5	-	451.5	1,098.7	1,336.0	1,379.2	1,591.2	2,987.3	1,997.6	1,015.0	1.1 Employed
- ทำงาน	11,710.9	-	447.1	1,082.7	1,318.2	1,364.6	1,577.4	2,950.7	1,971.6	998.6	- At work
- ไม่ทำงานแต่มีงานประจำ	145.7	-	4.4	16.0	17.8	14.7	13.8	36.6	25.9	16.5	- With job but not at work
1.2 ผู้ว่างงาน	117.0	-	18.1	59.6	10.4	9.8	7.2	6.1	5.7	0.1	1.2 Unemployed
- หางานทำ	19.3	-	1.5	12.3	1.1	0.1	0.4	2.5	1.4	-	- Looking for work
- ไม่หางานทำพร้อมที่จะทำงาน	97.6	-	16.5	47.2	9.4	9.6	6.8	3.7	4.3	0.1	- Not looking/available for work
<b>2. กำลังแรงงานที่รอฤดูกาล</b>	<b>70.3</b>	-	<b>4.1</b>	<b>13.6</b>	<b>11.1</b>	<b>7.4</b>	<b>4.4</b>	<b>12.3</b>	<b>9.8</b>	<b>7.6</b>	<b>2. Seasonally inactive labor force</b>
<b>ผู้มีอยู่นอกกำลังแรงงาน</b>	<b>4,586.3</b>	-	<b>1,427.9</b>	<b>565.1</b>	<b>200.0</b>	<b>177.2</b>	<b>155.3</b>	<b>303.7</b>	<b>375.9</b>	<b>1,381.3</b>	<b>Persons not in Labor Force</b>
1. ทำงานบ้าน	1,395.8	-	67.7	225.4	137.6	125.4	118.7	240.8	274.1	206.2	1. Household work
2. เรียนหนังสือ	1,534.4	-	1,295.3	226.4	12.1	0.3	0.3	-	-	0.1	2. Studies
3. ชังเด็ก หรือ ไม่สามารถทำงานได้	1,393.2	-	10.5	49.0	34.3	37.2	28.2	47.0	72.9	1,114.4	3. Too young/old/incapable of work
4. อื่น ๆ	262.9	-	54.4	64.4	16.0	14.4	8.2	15.9	29.0	60.7	4. Others
<b>ผู้มีอายุต่ำกว่า 15 ปี</b>	<b>5,501.0</b>	<b>5,501.0</b>	-	-	-	-	-	-	-	-	<b>Persons under 15 years of age</b>

ตารางที่ 1 จำนวนประชากร อัมตัตตามกลุ่มอายุ สถานภาพแรงงาน และเพศ ภาคตะวันออกเฉียงเหนือ  
 Table 1 POPULATION BY AGE GROUP, LABOR FORCE STATUS AND SEX, NORTHEASTERN REGION

สถานภาพแรงงาน	กลุ่มอายุ Age Group										LABOR FORCE STATUS
	Total	<15	15-19	20-24	25-29	30-34	35-39	40-49	50-59	>=60	
<b>ชาย</b>	<b>10,990.9</b>	<b>2,811.3</b>	<b>978.4</b>	<b>899.3</b>	<b>810.6</b>	<b>790.3</b>	<b>855.0</b>	<b>1,620.1</b>	<b>1,153.9</b>	<b>1,071.9</b>	<b>MALE</b>
<b>กำลังแรงงานรวม</b>	<b>6,633.8</b>	-	<b>312.1</b>	<b>665.7</b>	<b>772.3</b>	<b>745.0</b>	<b>829.3</b>	<b>1,579.0</b>	<b>1,103.4</b>	<b>626.9</b>	<b>Total Labor Force</b>
<b>1. กำลังแรงงานเบื้องต้น</b>	<b>6,599.9</b>	-	<b>310.6</b>	<b>657.0</b>	<b>763.5</b>	<b>740.6</b>	<b>827.6</b>	<b>1,576.3</b>	<b>1,100.3</b>	<b>624.0</b>	<b>1. Current labor force</b>
1.1 ผู้มีงานทำ	6,520.1	-	300.0	614.3	754.9	734.5	822.3	1,572.8	1,097.3	624.0	1.1 Employed
- ที่งาน	6,436.4	-	295.5	605.6	750.5	729.9	813.9	1,551.0	1,080.3	609.6	- At work
- ไม่ทำงานเต็มงานประจำ	83.7	-	4.4	8.7	4.4	4.6	8.4	21.8	17.0	14.4	- With job but not at work
1.2 ผู้ว่างงาน	79.8	-	10.6	42.6	8.5	6.1	5.3	3.5	3.0	0.1	1.2 Unemployed
- หางานทำ	12.2	-	-	9.5	0.2	0.1	0.3	2.3	-	-	- Looking for work
- ไม่หางานทำพร้อมที่จะทำงาน	67.6	-	10.6	33.2	8.4	6.1	5.0	1.2	3.0	0.1	- Not looking/available for work
<b>2. กำลังแรงงานที่ออกจา</b>	<b>33.9</b>	-	<b>1.5</b>	<b>8.8</b>	<b>8.8</b>	<b>4.4</b>	<b>1.7</b>	<b>2.7</b>	<b>3.1</b>	<b>2.9</b>	<b>2. Seasonally inactive labor force</b>
<b>ผู้ไม่อยู่ในกำลังแรงงาน</b>	<b>1,545.8</b>	-	<b>666.4</b>	<b>233.6</b>	<b>38.3</b>	<b>45.3</b>	<b>25.7</b>	<b>41.0</b>	<b>50.5</b>	<b>445.1</b>	<b>Persons not in Labor Force</b>
1. ที่งานบ้าน	49.3	-	4.3	7.7	4.4	8.6	4.6	4.3	6.1	9.4	1. Household work
2. เรียนหนังสือ	771.0	-	619.5	145.7	5.7	0.2	-	-	-	-	2. Studies
3. ยึดถือ ศาสนา/ไม่สามารถทำงานได้	547.4	-	2.9	28.3	21.3	25.9	17.0	25.8	33.5	392.8	3. Too young/old/incapable of work
4. อื่น ๆ	178.2	-	39.8	51.9	6.9	10.7	4.2	11.0	11.0	42.8	4. Others
<b>ผู้ไม่อยู่ต่ำกว่า 15 ปี</b>	<b>2,811.3</b>	<b>2,811.3</b>	-	-	-	-	-	-	-	-	<b>Persons under 15 years of age</b>
<b>หญิง</b>	<b>11,140.1</b>	<b>2,689.7</b>	<b>923.0</b>	<b>837.6</b>	<b>746.9</b>	<b>783.3</b>	<b>903.0</b>	<b>1,689.4</b>	<b>1,235.1</b>	<b>1,332.1</b>	<b>FEMALE</b>
<b>กำลังแรงงานรวม</b>	<b>5,410.0</b>	-	<b>161.6</b>	<b>506.1</b>	<b>585.2</b>	<b>651.3</b>	<b>773.5</b>	<b>1,426.7</b>	<b>909.7</b>	<b>395.9</b>	<b>Total Labor Force</b>
<b>1. กำลังแรงงานเบื้องต้น</b>	<b>5,373.6</b>	-	<b>159.0</b>	<b>501.3</b>	<b>583.0</b>	<b>648.4</b>	<b>770.8</b>	<b>1,417.2</b>	<b>902.9</b>	<b>391.2</b>	<b>1. Current labor force</b>
1.1 ผู้มีงานทำ	5,336.4	-	151.6	484.4	581.1	644.7	768.9	1,414.5	900.3	391.1	1.1 Employed
- ที่งาน	5,274.5	-	151.6	477.1	567.7	634.7	763.5	1,399.7	891.3	389.0	- At work
- ไม่ทำงานเต็มงานประจำ	61.9	-	-	7.3	13.3	10.1	5.4	14.8	8.9	2.1	- With job but not at work
1.2 ผู้ว่างงาน	37.2	-	7.5	16.9	1.9	3.6	1.9	2.6	2.7	0.1	1.2 Unemployed
- หางานทำ	7.1	-	1.5	2.9	0.9	0.1	0.2	0.2	1.4	-	- Looking for work
- ไม่หางานทำพร้อมที่จะทำงาน	30.1	-	5.9	14.0	1.0	3.6	1.8	2.4	1.3	0.1	- Not looking/available for work
<b>2. กำลังแรงงานที่ออกจา</b>	<b>36.4</b>	-	<b>2.6</b>	<b>4.8</b>	<b>2.2</b>	<b>3.0</b>	<b>2.7</b>	<b>9.5</b>	<b>6.7</b>	<b>4.8</b>	<b>2. Seasonally inactive labor force</b>
<b>ผู้ไม่อยู่ในกำลังแรงงาน</b>	<b>3,040.4</b>	-	<b>761.5</b>	<b>331.5</b>	<b>161.7</b>	<b>131.9</b>	<b>129.5</b>	<b>262.7</b>	<b>325.4</b>	<b>936.2</b>	<b>Persons not in Labor Force</b>
1. ที่งานบ้าน	1,346.5	-	63.4	217.7	133.2	116.8	114.1	236.5	268.0	196.8	1. Household work
2. เรียนหนังสือ	763.4	-	673.9	80.7	6.3	0.1	0.3	-	-	0.1	2. Studies
3. ยึดถือ ศาสนา/ไม่สามารถทำงานได้	845.9	-	7.6	20.6	13.0	11.3	11.2	21.2	39.4	721.5	3. Too young/old/incapable of work
4. อื่น ๆ	84.7	-	14.6	12.5	9.1	3.7	4.0	4.9	18.0	17.9	4. Others
<b>ผู้ไม่อยู่ต่ำกว่า 15 ปี</b>	<b>2,689.7</b>	<b>2,689.7</b>	-	-	-	-	-	-	-	-	<b>Persons under 15 years of age</b>

ไตรมาสที่ 4/2550 : Quarter 4/2007

หน่วยนับพัน : In Thousands

ตารางที่ 2 จำนวนประชากรอายุ 15 ปีขึ้นไป จำแนกตามสถานภาพสมรส สถานภาพแรงงาน และเพศ ภาคตะวันออกเฉียงเหนือ

TABLE 2 POPULATION 15 YEARS AND OVER BY MARITAL STATUS, LABOR FORCE STATUS AND SEX, NORTHEASTERN REGION

ไตรมาสที่ 4/2550 : Quarter-4/2007

หน่วยเป็นพัน : In Thousands

สถานภาพแรงงาน	รวม Total	เคยสมรส Ever-Married				LABOR FORCE STATUS		
		โสด Single	สมรส Married	หย่า Divorced	แยกกันอยู่ Separated	ไม่ทราบ Unknown		
<b>โดยรวม</b>	16,630.0	3,834.4	11,256.3	1,143.3	227.9	167.7	0.4	<b>TOTAL</b>
<b>กำลังแรงงานรวม</b>	12,043.7	1,957.3	9,332.5	448.6	174.5	130.3	0.4	<b>Total Labor Force</b>
<b>1. กำลังแรงงานปัจจุบัน</b>	11,973.5	1,938.4	9,288.4	444.1	171.8	130.3	0.4	<b>1. Current labor force</b>
1.1 ผู้มีงานทำ	11,856.5	1,862.1	9,253.9	442.2	170.5	127.4	0.4	1.1 Employed
- ทำงาน	11,710.9	1,844.7	9,142.1	432.3	165.8	125.6	0.4	- At work
- ไม่ทำงานแต่มีงานประจำ	145.7	17.4	111.9	9.9	4.8	1.8	-	- With job but not at work
1.2 ผู้ว่างงาน	117.0	76.3	34.5	1.9	1.3	3.0	-	1.2 Unemployed
- หางานทำ	19.3	13.6	5.5	-	0.2	-	-	- Looking for work
- ไม่ทำงานทำพร้อมที่จะทำงาน	97.6	62.7	29.0	1.9	1.1	3.0	-	- Not looking/available for work
<b>2. กำลังแรงงานที่รอดูดกลาย</b>	70.3	18.9	44.2	4.5	2.7	-	-	<b>2. Seasonally inactive labor force</b>
<b>ผู้ไม่อยู่ในกำลังแรงงาน</b>	4,586.3	1,877.1	1,923.7	694.7	53.3	37.4	-	<b>Persons not in Labor Force</b>
1. ทำงานบ้าน	1,395.8	49.5	1,186.9	113.1	23.8	22.5	-	1. Household work
2. เรียนหนังสือ	1,534.4	1,513.2	19.8	1.1	-	0.2	-	2. Studies
3. ชังเด็ก สรา/ไม่สามารถทำงานได้	1,393.2	195.2	597.5	563.8	22.8	14.0	-	3. Too young/old/incapable of work
4. อื่น ๆ	262.9	119.2	119.6	16.7	6.7	0.7	-	4. Others

ตารางที่ 2 จำนวนประชากรอายุ 15 ปีขึ้นไป จำแนกตามสถานภาพสมรส สถานภาพแรงงานและเพศ ภาคตะวันออกเฉียงเหนือ

TABLE 2 POPULATION 15 YEARS AND OVER BY MARITAL STATUS, LABOR FORCE STATUS AND SEX, NORTHEASTERN REGION

สถานภาพแรงงาน	ชาย					หญิง					LABOR FORCE STATUS		
	Total	โสด Single	สมรส Married	หย่าร้าง Widowed	หย่า Divorced	แยกกันอยู่ Separated	ไม่ทราบ Unknown	Total	โสด Single	สมรส Married		หย่าร้าง Widowed	หย่า Divorced
<b>ชาย</b>	<b>8,179.6</b>	<b>2,391.5</b>	<b>5,422.8</b>	<b>219.6</b>	<b>84.0</b>	<b>61.5</b>	<b>0.1</b>	<b>MALE</b>					
<b>กำลังแรงงานรวม</b>	<b>6,633.8</b>	<b>1,411.5</b>	<b>4,992.9</b>	<b>103.1</b>	<b>72.9</b>	<b>53.3</b>	<b>0.1</b>	<b>Total Labor Force</b>					
<b>1. กำลังแรงงานปัจจุบัน</b>	<b>6,599.9</b>	<b>1,397.4</b>	<b>4,978.8</b>	<b>100.1</b>	<b>70.2</b>	<b>53.3</b>	<b>0.1</b>	<b>1. Current labor force</b>					
1.1 ผู้มีงานทำ	6,520.1	1,340.0	4,958.7	100.1	70.1	51.0	0.1	1.1 Employed					
- ทำงาน	6,436.4	1,324.3	4,896.7	96.7	69.2	49.5	0.1	- At work					
- ไม่ทำงานแต่มีงานประจำ	83.7	15.8	62.1	3.5	0.9	1.6	-	- With job but not at work					
1.2 ผู้ว่างงาน	79.8	57.3	20.1	-	0.1	2.2	-	1.2 Unemployed					
- หางานทำ	12.2	9.7	2.5	-	-	-	-	- Looking for work					
- ไม่หางานทำพร้อมที่จะทำงาน	67.6	47.7	17.6	-	0.1	2.2	-	- Not looking/available for work					
<b>2. กำลังแรงงานที่ว่างออก</b>	<b>33.9</b>	<b>14.2</b>	<b>14.0</b>	<b>3.0</b>	<b>2.7</b>	<b>-</b>	<b>-</b>	<b>2. Seasonally inactive labor force</b>					
<b>ผู้ไม่อยู่ในกำลังแรงงาน</b>	<b>1,545.8</b>	<b>980.0</b>	<b>430.0</b>	<b>116.5</b>	<b>11.1</b>	<b>8.3</b>	<b>-</b>	<b>Persons not in Labor Force</b>					
1. ทำงานบ้าน	49.3	12.9	30.5	5.5	0.3	0.1	-	1. Household work					
2. เรียนหนังสือ	771.0	759.8	10.5	0.4	-	0.2	-	2. Studies					
3. ชังเด็ก หรือ/ไม่สามารถทำงานได้	547.4	107.3	319.9	105.5	7.4	7.3	-	3. Too young/old/incapable of work					
4. อื่น ๆ	178.2	100.0	69.1	5.1	3.4	0.6	-	4. Others					
<b>หญิง</b>	<b>8,450.4</b>	<b>1,442.9</b>	<b>5,833.4</b>	<b>923.7</b>	<b>143.8</b>	<b>106.2</b>	<b>0.3</b>	<b>FEMALE</b>					
<b>กำลังแรงงานรวม</b>	<b>5,410.0</b>	<b>545.8</b>	<b>4,339.7</b>	<b>345.5</b>	<b>101.7</b>	<b>77.1</b>	<b>0.3</b>	<b>Total Labor Force</b>					
<b>1. กำลังแรงงานปัจจุบัน</b>	<b>5,373.6</b>	<b>541.1</b>	<b>4,309.6</b>	<b>344.0</b>	<b>101.7</b>	<b>77.1</b>	<b>0.3</b>	<b>1. Current labor force</b>					
1.1 ผู้มีงานทำ	5,336.4	522.1	4,295.2	342.0	100.5	76.4	0.3	1.1 Employed					
- ทำงาน	5,274.5	520.4	4,245.4	335.6	96.6	76.1	0.3	- At work					
- ไม่ทำงานแต่มีงานประจำ	61.9	1.6	49.8	6.4	3.8	0.3	-	- With job but not at work					
1.2 ผู้ว่างงาน	37.2	19.0	14.4	1.9	1.2	0.7	-	1.2 Unemployed					
- หางานทำ	7.1	4.0	2.9	-	0.2	-	-	- Looking for work					
- ไม่หางานทำพร้อมที่จะทำงาน	30.1	15.0	11.4	1.9	1.0	0.7	-	- Not looking/available for work					
<b>2. กำลังแรงงานที่ว่างออก</b>	<b>36.4</b>	<b>4.8</b>	<b>30.1</b>	<b>1.5</b>	<b>-</b>	<b>-</b>	<b>-</b>	<b>2. Seasonally inactive labor force</b>					
<b>ผู้ไม่อยู่ในกำลังแรงงาน</b>	<b>3,040.4</b>	<b>897.1</b>	<b>1,493.8</b>	<b>578.2</b>	<b>42.2</b>	<b>29.1</b>	<b>-</b>	<b>Persons not in Labor Force</b>					
1. ทำงานบ้าน	1,346.5	36.6	1,156.4	107.6	23.5	22.4	-	1. Household work					
2. เรียนหนังสือ	763.4	753.4	9.3	0.7	-	-	-	2. Studies					
3. ชังเด็ก หรือ/ไม่สามารถทำงานได้	845.9	87.9	277.6	458.3	15.3	6.7	-	3. Too young/old/incapable of work					
4. อื่น ๆ	84.7	19.2	50.4	11.6	3.3	0.1	-	4. Others					

ไตรมาสที่ 4/2550 - Quarter 4/2007

หน่วยเป็นพัน : In Thousands

ตารางที่ 3 จำนวนประชากรอายุ 15 ปีขึ้นไป จำนวนตามระดับการศึกษาที่สำเร็จ สถานภาพแรงงาน และเพศ ภาคตะวันออกเฉียงเหนือ

TABLE 3 POPULATION 15 YEARS AND OVER BY LEVEL OF EDUCATIONAL ATTAINMENT, LABOR FORCE STATUS AND SEX, NORTHEASTERN REGION

ไตรมาสที่ 4/2550 - Quarter 4/2007

หน่วยเป็นพัน : in Thousands

สถานภาพแรงงาน	รวม	ไม่มี การศึกษา	ต่ำกว่า ประถมศึกษา	มัธยมศึกษา ตอนต้น	มัธยมศึกษาตอนปลาย				อุดมศึกษา			LABOR FORCE STATUS		
					None	Elementary	Lower Secondary	Upper-Secondary Level		Higher Level				
								Less than Elementary	Elementary	General/ Academic	Vocational Teacher Training		สายวิชา- การศึกษา	สายวิชา- การศึกษามือ อาชีพ
<b>ยอดรวม</b>	<b>16,630.0</b>	<b>471.8</b>	<b>6,274.8</b>	<b>4,194.7</b>	<b>2,817.1</b>	<b>1,358.7</b>	<b>337.5</b>	<b>6.7</b>	<b>483.9</b>	<b>391.4</b>	<b>286.1</b>	<b>3.2</b>	<b>4.1</b>	<b>TOTAL</b>
<b>กำลังแรงงานรวม</b>	<b>12,043.7</b>	<b>176.6</b>	<b>4,630.3</b>	<b>3,444.1</b>	<b>1,557.5</b>	<b>1,015.4</b>	<b>207.6</b>	<b>3.1</b>	<b>444.5</b>	<b>298.9</b>	<b>259.9</b>	<b>2.9</b>	<b>3.0</b>	<b>Total Labor Force</b>
<b>1. กำลังแรงงานปัจจุบัน</b>	<b>11,973.5</b>	<b>174.7</b>	<b>4,606.6</b>	<b>3,420.4</b>	<b>1,537.9</b>	<b>1,015.3</b>	<b>207.6</b>	<b>3.1</b>	<b>444.5</b>	<b>297.8</b>	<b>259.9</b>	<b>2.9</b>	<b>3.0</b>	<b>1. Current labor force</b>
1.1 ผู้มีงานทำ	11,856.5	173.2	4,598.3	3,398.3	1,516.2	981.8	202.8	3.1	429.4	289.2	258.4	2.9	3.0	1.1 Employed
- ทำงาน	11,710.9	173.1	4,532.7	3,364.3	1,502.1	965.9	201.3	3.0	425.0	282.8	254.9	2.9	3.0	- At work
- ไม่ทำงานแต่มีงานประจำ	145.7	0.1	65.6	34.0	14.1	15.9	1.4	0.1	4.5	6.4	3.5	-	-	- With job but not at work
1.2 ผู้ว่างงาน	117.0	1.5	8.3	22.1	21.7	33.4	4.8	-	15.1	8.7	1.5	-	-	1.2 Unemployed
- หางานทำ	19.3	-	3.5	0.8	0.3	6.4	0.4	-	5.5	2.2	0.3	-	-	- Looking for work
- ไม่หางานทำพร้อมที่จะทำงาน	97.6	1.5	4.8	21.3	21.4	27.1	4.5	-	9.5	6.4	1.2	-	-	- Not looking/available for work
<b>2. กำลังแรงงานที่รอฤดูกาล</b>	<b>70.3</b>	<b>2.0</b>	<b>23.7</b>	<b>23.7</b>	<b>19.6</b>	<b>0.1</b>	<b>-</b>	<b>-</b>	<b>0.1</b>	<b>1.1</b>	<b>-</b>	<b>-</b>	<b>-</b>	<b>2. Seasonally inactive labor force</b>
<b>ผู้อยู่ในกำลังแรงงาน</b>	<b>4,586.3</b>	<b>295.2</b>	<b>1,644.5</b>	<b>750.6</b>	<b>1,259.6</b>	<b>343.3</b>	<b>129.9</b>	<b>3.6</b>	<b>39.4</b>	<b>92.5</b>	<b>26.2</b>	<b>0.3</b>	<b>1.2</b>	<b>Persons not in Labor Force</b>
1. ทำงานบ้าน	1,395.8	48.3	592.3	330.8	218.6	123.1	21.7	0.1	15.5	41.2	4.1	-	0.1	1. Household work
2. เรียนหนังสือ	1,534.4	-	0.7	308.1	923.3	167.7	96.2	-	4.7	33.8	-	-	-	2. Studies
3. บังคับ ขรา/ไม่สามารถทำงานได้	1,393.2	245.9	1,003.1	61.6	42.3	22.9	1.4	0.7	3.5	5.4	5.9	0.3	0.1	3. Too young/old/incapable of work
4. อื่น ๆ	262.9	1.0	48.5	50.2	75.4	29.6	10.6	2.8	15.6	12.1	16.2	-	1.0	4. Others

\_/ รวมอาชีพระยะสั้น / Including Short Course Vocational

ตารางที่ 3 จำนวนประชากรอายุ 15 ปีขึ้นไป จำแนกตามระดับการศึกษาที่สำเร็จ สถานภาพแรงงานและเพศ ภาคตะวันออกเฉียงเหนือ

TABLE 3 POPULATION 15 YEARS AND OVER BY LEVEL OF EDUCATIONAL ATTAINMENT, LABOR FORCE STATUS AND SEX, NORTHEASTERN REGION

ไตรมาสที่ 4/2550 : Quarter 4/2007

หน่วยนับพัน : In Thousands

สถานภาพแรงงาน	รวม	ไม่มี การศึกษา	ต่ำกว่า ประถมศึกษา	ประถมศึกษา ศึกษา	มัธยมศึกษา ตอนต้น	มัธยมศึกษาตอนปลาย				อุดมศึกษา				อื่นๆ I/	ไม่ทราบ	LABOR FORCE STATUS			
						Upper Secondary Level		Higher Level		General/ Academic	Vocational	Teacher Training	Academic				Technical Education	Higher Education	Teacher Training
						General/ Academic	Vocational	Teacher Training	Academic										
<b>ชาย</b>	<b>8,179.6</b>	<b>127.2</b>	<b>2,856.7</b>	<b>2,154.4</b>	<b>1,516.9</b>	<b>728.1</b>	<b>212.9</b>	<b>3.7</b>	<b>251.9</b>	<b>192.3</b>	<b>131.6</b>	<b>1.0</b>	<b>2.9</b>	<b>MALE</b>					
<b>กำลังแรงงานรวม</b>	<b>6,633.8</b>	<b>62.6</b>	<b>2,433.2</b>	<b>1,911.8</b>	<b>980.1</b>	<b>586.1</b>	<b>139.3</b>	<b>1.9</b>	<b>239.3</b>	<b>158.6</b>	<b>118.4</b>	<b>0.6</b>	<b>1.9</b>	<b>Total Labor Force</b>					
<b>1. กำลังแรงงานโดยอาชีพ</b>	<b>6,599.9</b>	<b>62.6</b>	<b>2,424.6</b>	<b>1,898.6</b>	<b>969.1</b>	<b>586.0</b>	<b>139.3</b>	<b>1.9</b>	<b>239.2</b>	<b>157.8</b>	<b>118.4</b>	<b>0.6</b>	<b>1.9</b>	<b>1. Current labor force</b>					
1.1 ผู้รับงานทำ	6,520.1	61.1	2,419.1	1,881.2	953.2	566.4	136.9	1.9	227.2	152.8	118.0	0.6	1.9	1.1 Employed					
- ทั้งหมด	6,436.4	61.0	2,378.6	1,859.4	947.1	559.7	136.8	1.9	226.7	147.4	115.4	0.6	1.9	- At work					
- ไม่ทำงานเต็มงานประจำ	83.7	0.1	40.5	21.8	6.2	6.7	0.1	-	0.5	5.3	2.6	-	-	- With job but not at work					
1.2 ผู้ว่างงาน	79.8	1.5	5.5	17.4	15.8	19.6	2.4	-	12.1	5.0	0.4	-	-	1.2 Unemployed					
- ทั้งหมด	12.2	-	2.1	0.3	-	3.5	0.1	-	5.1	0.9	0.1	-	-	- Looking for work					
- ไม่ทำงานทำพาร์ทไทม์	67.6	1.5	3.4	17.1	15.8	16.1	2.3	-	7.0	4.1	0.3	-	-	- Not looking/available for work					
<b>2. กำลังแรงงานที่ออกจาก ผู้ไม่อยู่ในกำลังแรงงาน</b>	<b>33.9</b>	<b>64.6</b>	<b>423.5</b>	<b>245.6</b>	<b>536.8</b>	<b>142.0</b>	<b>73.6</b>	<b>1.8</b>	<b>12.6</b>	<b>33.7</b>	<b>13.3</b>	<b>0.3</b>	<b>1.1</b>	<b>2. Seasonally inactive labor force</b>					
1. ทั้งหมด	49.3	0.5	18.8	9.7	6.3	9.4	3.3	-	0.3	1.0	0.0	-	-	1. Household work					
2. เวียนหนังสือ	771.0	-	0.7	149.3	438.4	104.2	60.1	-	0.6	17.8	-	-	-	2. Studies					
3. ยั้งดี หรือ ไม่สามารถทำงานได้	547.4	63.2	384.2	45.9	29.7	11.5	1.4	0.6	3.1	4.7	2.7	0.3	0.1	3. Too young/old/incapable of work					
4. อื่น ๆ	178.2	0.9	19.9	37.7	62.5	16.8	8.8	1.2	8.6	10.2	10.6	-	1.0	4. Others					
<b>หญิง</b>	<b>8,450.4</b>	<b>344.6</b>	<b>3,418.2</b>	<b>2,040.4</b>	<b>1,300.1</b>	<b>630.6</b>	<b>124.6</b>	<b>3.0</b>	<b>232.1</b>	<b>199.1</b>	<b>154.4</b>	<b>2.3</b>	<b>1.2</b>	<b>FEMALE</b>					
<b>กำลังแรงงานรวม</b>	<b>5,410.0</b>	<b>114.1</b>	<b>2,197.2</b>	<b>1,532.3</b>	<b>577.4</b>	<b>429.2</b>	<b>68.3</b>	<b>1.2</b>	<b>205.2</b>	<b>140.3</b>	<b>141.5</b>	<b>2.3</b>	<b>1.1</b>	<b>Total Labor Force</b>					
<b>1. กำลังแรงงานโดยอาชีพ</b>	<b>5,373.6</b>	<b>112.1</b>	<b>2,182.0</b>	<b>1,521.8</b>	<b>568.9</b>	<b>429.2</b>	<b>68.3</b>	<b>1.2</b>	<b>205.2</b>	<b>140.0</b>	<b>141.5</b>	<b>2.3</b>	<b>1.1</b>	<b>1. Current labor force</b>					
1.1 ผู้รับงานทำ	5,336.4	112.1	2,179.3	1,517.2	563.0	415.4	65.9	1.2	202.3	136.4	140.5	2.3	1.1	1.1 Employed					
- ทั้งหมด	5,274.5	112.1	2,154.2	1,504.9	555.0	406.2	64.5	1.1	198.3	135.3	139.5	2.3	1.1	- At work					
- ไม่ทำงานเต็มงานประจำ	61.9	-	25.1	12.3	8.0	9.2	1.3	0.1	4.0	1.1	0.9	-	-	- With job but not at work					
1.2 ผู้ว่างงาน	37.2	-	2.8	4.6	5.9	13.8	2.4	-	3.0	3.6	1.1	-	-	1.2 Unemployed					
- ทั้งหมด	7.1	-	1.4	0.4	0.3	2.8	0.2	-	0.4	1.4	0.2	-	-	- Looking for work					
- ไม่ทำงานทำพาร์ทไทม์	30.1	-	1.4	4.2	5.6	11.0	2.2	-	2.6	2.3	0.9	-	-	- Not looking/available for work					
<b>2. กำลังแรงงานที่ออกจาก ผู้ไม่อยู่ในกำลังแรงงาน</b>	<b>36.4</b>	<b>2.0</b>	<b>15.1</b>	<b>10.5</b>	<b>8.5</b>	<b>-</b>	<b>-</b>	<b>-</b>	<b>-</b>	<b>0.3</b>	<b>-</b>	<b>-</b>	<b>-</b>	<b>2. Seasonally inactive labor force</b>					
<b>ผู้ไม่อยู่ในกำลังแรงงาน</b>	<b>3,040.4</b>	<b>230.5</b>	<b>1,221.0</b>	<b>508.1</b>	<b>722.8</b>	<b>201.3</b>	<b>56.3</b>	<b>1.8</b>	<b>26.8</b>	<b>58.9</b>	<b>12.9</b>	<b>-</b>	<b>0.1</b>	<b>Persons not in Labor Force</b>					
1. ทั้งหมด	1,346.5	47.8	575.5	321.1	212.3	113.7	18.4	0.1	15.3	40.2	4.1	-	0.1	1. Household work					
2. เวียนหนังสือ	763.4	-	-	158.8	484.9	63.5	36.1	-	4.1	16.0	-	-	-	2. Studies					
3. ยั้งดี หรือ ไม่สามารถทำงานได้	845.9	182.7	618.9	15.7	12.6	11.3	0.1	0.1	0.4	0.8	3.3	-	-	3. Too young/old/incapable of work					
4. อื่น ๆ	84.7	0.0	28.6	12.5	12.9	12.8	1.8	1.6	7.0	1.9	5.6	-	-	4. Others					

I/ รวมอาชีพระยะสั้น



ตารางที่ 4 จำนวนผู้จ้างทำ จำนวนตามระดับการศึกษาที่สำเร็จ อาชีพ และเพศ ภาคตะวันออกเฉียงเหนือ

TABLE 4 EMPLOYED PERSONS BY LEVEL OF EDUCATIONAL ATTAINMENT, OCCUPATION AND SEX , NORTHEASTERN REGION

ไตรมาสที่ 4/2550 : Quarter 4/2007

หน่วยเป็นพัน : In Thousands

อาชีพ	รวม	ไม่มี การศึกษา	ต่ำกว่า ประถมศึกษา	ประถมศึกษา Elementary	มัธยมศึกษา ดონัน	มัธยมศึกษาตอนปลาย				อุดมศึกษา			อื่นๆ	ไม่ทราบ	OCCUPATION
						สายสามัญ General/ Academic	สายวิชาชีพ Vocational	สายวิชา- การศึกษา Teacher Training	สายวิชา- การศึกษา Higher Technical Education	สายวิชา- การศึกษา Teacher Training	สายวิชา- การศึกษา Higher Technical Education	สายวิชา- การศึกษา Teacher Training			
Total	11,856.5	173.2	4,598.3	3,398.3	1,516.2	981.8	202.8	3.1	429.4	289.2	258.4	2.9	3.0	TOTAL	
1. ผู้ปฏิบัติงานในราชการระดับอาวุโส	592.5	5.3	210.9	90.3	89.2	91.0	9.6	0.1	54.6	19.3	22.2	-	0.1	1. Legislators, senior officials and managers	
และผู้จัดการ															
2. ผู้ประกอบวิชาชีพด้านต่างๆ	340.5	-	1.7	1.8	4.2	1.9	2.0	0.4	105.3	38.4	184.9	-	-	2. Professionals	
3. ผู้ประกอบวิชาชีพด้านเทคนิคสาขาต่างๆ	231.7	0.5	9.2	13.8	21.9	23.4	27.2	0.5	79.7	43.8	111.6	-	0.1	3. Technicians and associate professionals	
และอาชีพที่เกี่ยวข้อง															
4. เสิร์ช	209.7	-	2.9	6.3	16.3	28.4	25.8	0.2	78.3	44.2	7.3	-	-	4. Clerks	
5. พนักงานบริการและพนักงานในร้านค้า	1,118.8	11.7	297.1	226.4	212.9	186.7	47.6	0.7	61.5	57.1	15.9	-	1.4	5. Service workers and shop and market sales workers	
และตลาด															
6. ผู้ปฏิบัติงานที่มีฝีมือในด้านการเกษตร	6,630.7	122.5	3,228.9	2,057.1	731.1	379.5	40.4	0.1	26.0	34.2	9.9	-	1.3	6. Skilled agricultural and fishery workers	
และการประมง															
7. ผู้ปฏิบัติงานด้านความสามรถทางฝีมือ	956.6	8.2	295.8	339.1	160.1	79.5	22.6	-	12.8	33.3	2.3	2.9	0.1	7. Craft and related trades workers	
และธุรกิจการค้าที่เกี่ยวข้อง															
8. ผู้ปฏิบัติการ โรงงานและเครื่องจักร	478.5	0.2	95.2	131.6	107.4	112.0	16.3	-	4.7	10.9	0.1	-	-	8. Plant and machine operators and assemblers	
และผู้ปฏิบัติงานด้านการประกอบ															
9. อาชีพขั้นพื้นฐานต่างๆ ในด้านการขาย	1,297.5	24.9	456.7	532.0	173.2	79.5	11.4	1.2	6.5	7.9	4.4	-	-	9. Elementary occupations	
และการให้บริการ															
10. คนงานซึ่งมิได้จำแนกไว้ในหมวดอื่น	-	-	-	-	-	-	-	-	-	-	-	-	-	10. Workers not classifiable by occupation	

U/ รวมอาชีพระยะสั้น U/ Including Short Course Vocational

ตารางที่ 4 จำนวนผู้มีงานทำ ด้านคุณวุฒิการศึกษาที่สำเร็จ อาชีพ และเพศ ภาคตะวันออกเฉียงเหนือ

TABLE 4 EMPLOYED PERSONS BY LEVEL OF EDUCATIONAL ATTAINMENT, OCCUPATION AND SEX, NORTHEASTERN REGION

อาชีพ Occupation	รวม Total	ไม่มี การศึกษา None	ต่ำกว่า ประถมศึกษา Less than Elementary	ประถม ศึกษา Elementary	มัธยมศึกษา ตอนต้น Lower Secondary	มัธยมศึกษาตอนปลาย Upper-Secondary Level				อุดมศึกษา Higher Level				อื่นๆ Others	ไม่ทราบ Unknown	อาชีพ OCCUPATION
						สามัญ General	วิชาชีพ Vocational	ครู Teacher	อาชีวศึกษา Academic	สามัญ General	วิชาชีพ Technical	ครู Teacher	อาชีวศึกษา Education			
						566.4	136.9	1.9	227.2	152.8	118.0	0.6	1.9			
ชาย	465.6	3.5	152.2	70.7	953.2	566.4	136.9	1.9	227.2	152.8	118.0	0.6	1.9	MALE		
1. ผู้ปฏิบัติงาน ข้าราชการระดับอาวุโสและผู้จัดการ					75.5	79.4	7.8	-	43.7	13.8	19.2	-	0.1	1. Legislators, senior officials and managers		
2. ผู้ประกอบวิชาชีพด้านต่างๆ	136.5	-	1.7	0.1	3.8	1.8	1.8	-	51.1	7.5	68.8	-	-	2. Professionals		
3. ผู้ประกอบวิชาชีพด้านเทคนิคสาขาต่างๆ และอาชีพที่เกี่ยวข้อง	147.8	-	4.0	8.1	14.7	15.9	24.5	0.2	46.7	24.2	9.4	-	0.1	3. Technicians and associate professionals		
4. เสวิน	67.3	-	1.3	3.6	8.8	13.8	5.2	0.1	19.4	10.3	5.0	-	-	4. Clerks		
5. พนักงานบริการและพนักงานในร้านค้าและตลาด	398.9	1.9	78.0	67.0	88.2	66.6	30.3	0.4	31.3	29.9	5.0	-	0.4	5. Service workers and shop and market sales workers		
6. ผู้ปฏิบัติงานที่มีชื่อไม่เต็มการเกษตรและการประมง	3,635.1	47.2	1,699.9	1,107.1	487.0	217.1	30.0	0.1	15.1	23.7	6.7	-	1.3	6. Skilled agricultural and fishery workers		
7. ผู้ปฏิบัติงานด้านความสามารทางฝีมือและธุรกิจการค้าที่เชี่ยวชาญ	631.4	3.8	170.6	228.4	109.5	55.7	21.2	-	11.7	28.9	0.9	0.6	0.1	7. Craft and related trades workers		
8. ผู้ปฏิบัติงานโรงงานและเครื่องจักรและผู้ปฏิบัติงานด้านการประกอบ	309.6	0.1	79.8	86.5	53.6	64.8	12.2	-	4.6	7.9	0.1	-	-	8. Plant and machine operators and assemblers		
9. อาชีพขั้นพื้นฐานต่างๆ ในด้านกรขายและการให้บริการ	728.1	4.7	231.7	309.7	112.2	51.5	4.0	1.2	3.5	6.6	2.9	-	-	9. Elementary occupations		
10. คนงานซึ่งมิได้จำแนกไว้ในหมวดอื่น	-	-	-	-	-	-	-	-	-	-	-	-	-	10. Workers not classifiable by occupation		
หญิง	5,336.4	112.1	2,179.3	1,517.2	563.0	415.4	65.9	1.2	202.3	136.4	140.5	2.3	1.1	FEMALE		
1. ผู้ปฏิบัติงาน ข้าราชการระดับอาวุโสและผู้จัดการ	126.9	1.8	58.8	19.6	13.7	11.6	1.8	0.1	10.9	5.5	3.1	-	0.1	1. Legislators, senior officials and managers		
2. ผู้ประกอบวิชาชีพด้านต่างๆ	204.0	-	-	1.7	0.4	0.1	0.2	0.4	54.2	31.0	116.0	-	-	2. Professionals		
3. ผู้ประกอบวิชาชีพด้านเทคนิคสาขาต่างๆ และอาชีพที่เกี่ยวข้อง	83.9	0.5	5.2	5.7	7.2	7.6	2.7	0.3	33.0	19.6	2.1	-	-	3. Technicians and associate professionals		
4. เสวิน	142.4	-	1.6	2.7	7.6	14.6	20.6	0.1	59.0	33.9	2.3	-	-	4. Clerks		
5. พนักงานบริการและพนักงานในร้านค้าและตลาด	720.0	9.8	219.1	159.5	124.7	120.1	17.3	0.3	30.2	27.2	10.9	-	1.0	5. Service workers and shop and market sales workers		
6. ผู้ปฏิบัติงานที่มีชื่อไม่เต็มการเกษตรและการประมง	2,995.6	75.3	1,529.0	950.0	244.1	162.4	10.3	-	10.9	10.5	3.2	-	-	6. Skilled agricultural and fishery workers		
7. ผู้ปฏิบัติงานด้านความสามารทางฝีมือและธุรกิจการค้าที่เชี่ยวชาญ	325.3	4.4	125.2	110.7	50.6	23.9	1.4	-	1.1	4.3	1.4	2.3	-	7. Craft and related trades workers		
8. ผู้ปฏิบัติงานโรงงานและเครื่องจักรและผู้ปฏิบัติงานด้านการประกอบ	168.9	0.1	15.4	45.1	53.8	47.2	4.1	-	0.1	3.0	-	-	-	8. Plant and machine operators and assemblers		
9. อาชีพขั้นพื้นฐานต่างๆ ในด้านกรขายและการให้บริการ	569.5	20.2	225.0	222.2	61.0	28.0	7.4	-	2.9	1.4	1.4	-	-	9. Elementary occupations		
10. คนงานซึ่งมิได้จำแนกไว้ในหมวดอื่น	-	-	-	-	-	-	-	-	-	-	-	-	-	10. Workers not classifiable by occupation		

รวมอาชีพระยะสั้น / Including Short Course Vocational

หน่วยนับพัน : In Thousands

ตารางที่ 5 จำนวนผู้มีงานทำ จำแนกตามระดับการศึกษาที่สำเร็จ อุตสาหกรรม และเพศ ภาคตะวันออกเฉียงเหนือ

TABLE 5 EMPLOYED PERSONS BY LEVEL OF EDUCATIONAL ATTAINMENT, INDUSTRY, AND SEX, NORTHEASTERN REGION

ไตรมาสที่ 4/2550 : Quarter 4/2007

หน่วยนับเป็น : In Thousands

อุตสาหกรรม Industry	รวม Total	ไม่มี การศึกษา None	ต่ำกว่า ประถมศึกษา Less than Elementary	ประถมศึกษา Elementary	มัธยมศึกษา ตอนต้น Lower Secondary	มัธยมศึกษาตอนปลาย Upper Secondary Level				อุดมศึกษา Higher Level			อื่นๆ Others	ไม่ทราบ Unknown	INDUSTRY
						สายสามัญ General/ Academic	สายวิชาชีพ Vocational	สาขาวิชา- การศึกษา Teacher Training	สาขาวิชา- วิชาการ Academic	สายวิชาชีพ Higher Technical Education	สาขาวิชา- การศึกษา Teacher Training				
												981.8			
<b>ยอดรวม</b>	<b>11,856.5</b>	<b>173.2</b>	<b>4,598.3</b>	<b>3,398.3</b>	<b>1,516.2</b>	<b>981.8</b>	<b>202.8</b>	<b>3.1</b>	<b>429.4</b>	<b>289.2</b>	<b>258.4</b>	<b>2.9</b>	<b>3.0</b>	<b>TOTAL</b>	
1. เชนดกรกรม กรมล่าสัตว์และการป่าไม้	7,238.2	134.8	3,471.4	2,295.7	793.1	409.4	47.5	1.2	34.9	37.2	11.7	-	1.3	1. Agriculture, hunting and forestry	
2. การประมง	75.5	1.2	26.5	29.5	10.6	6.0	-	-	1.1	0.6	-	-	-	2. Fishing	
3. การทำเหมืองแร่และเหมืองหิน	18.7	-	7.4	5.7	1.5	1.7	-	-	-	2.5	-	-	-	3. Mining and quarrying	
4. การผลิต	929.9	6.7	253.6	275.2	170.4	134.8	26.7	-	27.6	28.6	3.9	2.3	0.1	4. Manufacturing	
5. การไฟฟ้า ก๊าซ และการประปา	27.4	-	3.2	0.9	2.2	2.2	1.9	-	6.7	10.2	0.2	-	-	5. Electricity, gas and water supply	
6. การก่อสร้าง	503.7	3.9	159.9	219.8	74.3	19.9	3.2	-	15.4	6.3	0.9	-	-	6. Construction	
7. การขนส่ง การขายปลีก การซ่อมแซมยานยนต์ รถจักรยานยนต์ ของใช้ส่วนบุคคล และของใช้ ในครัวเรือน	1,285.1	15.4	353.5	324.3	236.6	167.5	34.6	0.4	74.4	63.9	10.7	0.6	1.2	7. Wholesale and retail trade, repair of motor vehicles motorcycles and personal and household goods	
8. โรงแรม และภัตตาคาร	408.0	9.8	141.1	98.1	74.9	49.3	8.9	0.4	8.8	13.6	3.4	-	-	8. Hotel and restaurants	
9. การขนส่ง สถานที่เก็บสินค้า และการคมนาคม	1,52.7	0.2	52.1	35.0	16.4	26.6	6.1	-	8.3	6.2	1.8	-	-	9. Transport, storage and communication	
10. การเป็นสื่อกลางทางการเงิน	40.7	-	3.0	2.6	2.5	5.2	3.3	-	17.9	5.1	1.2	-	-	10. Financial intermediation	
11. กิจกรรมด้านอสังหาริมทรัพย์ การให้เช่า และกิจกรรมทางธุรกิจ	67.0	-	10.1	9.2	12.8	10.5	4.5	-	14.5	4.9	0.7	-	-	11. Real estate, renting and business activities	
12. การบริหารราชการ และการป้องกันประเทศ รวมทั้งการประกันสังคมภาคบังคับ	406.7	-	45.6	25.4	60.9	66.2	50.3	0.2	102.5	36.9	18.4	-	0.4	12. Public administration and defence, compulsory social security	
13. การศึกษา	343.6	0.1	12.4	17.0	11.3	7.3	3.8	0.9	85.1	10.6	195.1	-	-	13. Education	
14. งานด้านสุขภาพและงานสังคมสงเคราะห์	182.5	0.4	10.1	11.5	18.4	48.4	7.7	-	22.0	55.5	8.6	-	-	14. Health and social work	
15. กิจกรรมด้านบริการชุมชน และการบริการ ส่วนบุคคลอื่นๆ	146.5	0.5	35.6	39.4	23.7	26.3	3.7	-	10.3	5.2	1.7	-	0.1	15. Other community, social and personal service activity	
16. ผู้จ้างในครัวเรือนส่วนบุคคล	29.3	0.2	12.1	8.9	6.6	0.7	0.7	-	0.1	0.1	0.0	-	-	16. Private households with employed persons	
17. องค์การระหว่างประเทศและองค์กรต่างประเทศ อื่นๆ และสมาชิก	1.2	-	1.0	0.2	-	-	-	-	-	-	-	-	-	17. Extra-territorial organizations and bodies	
18. ไม่ทราบ	-	-	-	-	-	-	-	-	-	-	-	-	-	18. Unknown	

U/ รวมอาชีพระยะสั้น U/ Including Short Course Vocational

ตารางที่ 5 จำนวนผู้มีงานทำ จำแนกตามระดับการศึกษาที่สำเร็จ อุตสาหกรรม และเพศ ภาคตะวันออกเฉียงเหนือ  
TABLE 5 EMPLOYED PERSONS BY LEVEL OF EDUCATIONAL ATTAINMENT, INDUSTRY AND SEX, NORTHEASTERN REGION

อุตสาหกรรม Industry	รวม Total	ไม่ การศึกษา None	ต่ำกว่า ประถมศึกษา Less than Elementary	ประถม ศึกษา Elementary	มัธยมศึกษา ตอนต้น Lower Secondary	ชั้นมัธยมศึกษาตอนปลาย Upper Secondary Level				อื่นๆ Others	ไม่รู้ Unknown	อุตสาหกรรม Industry	
						สามัญ General/Academic		วิชาชีพ Vocational/Teacher Training					
						สามัญ General/Academic	วิชาชีพ Vocational/Teacher Training	สามัญ Academic	วิชาชีพ Teacher Training				
<b>ชาย</b>	<b>6,520.1</b>	<b>61.1</b>	<b>2,419.1</b>	<b>1,881.2</b>	<b>953.2</b>	<b>566.4</b>	<b>136.9</b>	<b>1.9</b>	<b>277.2</b>	<b>118.0</b>	<b>0.6</b>	<b>1.9</b>	<b>MALE</b>
1. เกษตรกรรม การทำสวน และการป่าไม้	3,945.5	48.9	1,815.6	1,228.5	526.2	235.2	34.2	1.2	20.1	25.8	8.5	1.3	1. Agriculture, hunting and forestry
2. การประมง	60.5	0.6	19.1	26.4	7.4	5.4	-	-	1.1	0.5	-	-	2. Fishing
3. การทำเหมืองแร่ แร่เหล็ก ถ่านหิน	17.7	-	6.9	5.7	1.5	1.1	-	-	-	2.5	-	-	3. Mining and quarrying
4. การผลิต	386.8	1.7	103.8	119.2	61.6	59.2	14.6	-	9.4	14.7	2.5	0.1	4. Manufacturing
5. การไฟฟ้า ก๊าซ และการประปา	22.7	-	2.0	0.6	1.8	2.1	1.8	-	6.3	8.1	-	-	5. Electricity, gas and water supply
6. การก่อสร้าง	424.6	3.3	133.6	185.3	63.4	18.8	2.4	-	11.4	5.9	0.5	-	6. Construction
7. การขนส่ง การพาณิชย์ การซ่อมแซมยานยนต์ รถจักรยานยนต์ของใช้ส่วนบุคคล และของใช้ ในครัวเรือน	710.1	5.7	164.2	181.3	149.1	98.7	23.3	-	40.3	42.1	4.6	0.6	7. Wholesale and retail trade, repair of motor vehicles motorcycles and personal and household goods
8. โรงแรม และภัตตาคาร	145.3	0.8	44.1	32.7	34.8	17.8	3.7	0.4	3.1	6.5	1.4	-	8. Hotel and restaurants
9. การขนส่ง สถานีรถไฟ โทรคมนาคม	138.4	0.2	47.9	33.6	14.1	25.7	4.9	-	5.4	5.5	1.1	-	9. Transport, storage and communication
10. การเป็นสื่อกลางทางการเงิน	18.2	-	1.6	2.3	0.5	3.5	0.1	-	7.6	2.1	0.4	-	10. Financial intermediation
11. กิจกรรมด้านสังคม การค้าปลีก การค้าส่ง และกิจกรรมทางธุรกิจ	48.1	-	7.6	6.9	9.8	7.6	3.7	-	9.5	2.7	0.3	-	11. Real estate, renting and business activities
12. การบริหารราชการ และการป้องกันประเทศ	315.2	-	39.9	24.0	54.8	58.8	42.7	0.2	59.9	20.0	14.5	0.4	12. Public administration and defence, compulsory social security
13. การศึกษา	164.0	-	9.1	13.6	6.5	4.1	0.8	0.1	43.0	5.2	81.7	-	13. Education
14. งานด้านสุขภาพ และงานสังคมสงเคราะห์	41.5	-	4.8	2.8	2.8	14.0	3.4	-	4.6	8.0	1.1	-	14. Health and social work
15. กิจกรรมด้านบริการชุมชน สังคม และการบริการ ส่วนบุคคลอื่นๆ	74.1	0.1	16.9	17.8	14.1	14.3	1.2	-	5.3	3.1	1.3	0.1	15. Other community, social and personal service activity
16. ธุรกิจไม่แสวงผลกำไร	7.6	-	1.9	0.6	4.8	-	0.0	-	0.1	0.1	0.0	-	16. Private households with employed persons
17. องค์การระหว่างประเทศและองค์การต่างประเทศ อื่นๆ และสมาชิก	-	-	-	-	-	-	-	-	-	-	-	-	17. Extra-territorial organizations and bodies
18. ไม่ทราบ	-	-	-	-	-	-	-	-	-	-	-	-	18. Unknown
<b>หญิง</b>	<b>5,336.4</b>	<b>112.1</b>	<b>2,179.3</b>	<b>1,517.2</b>	<b>563.0</b>	<b>415.4</b>	<b>65.9</b>	<b>1.2</b>	<b>202.3</b>	<b>136.4</b>	<b>2.3</b>	<b>1.1</b>	<b>FEMALE</b>
1. เกษตรกรรม การทำสวน และการป่าไม้	3,292.7	85.9	1,655.9	1,067.2	267.0	174.2	13.3	-	14.8	11.4	3.2	-	1. Agriculture, hunting and forestry
2. การประมง	15.0	0.6	7.3	3.2	3.2	0.6	-	-	-	0.1	-	-	2. Fishing
3. การทำเหมืองแร่ แร่เหล็ก ถ่านหิน	1.0	-	0.5	-	-	0.5	-	-	-	-	-	-	3. Mining and quarrying
4. การผลิต	543.1	5.1	149.8	156.0	108.8	75.6	12.1	-	18.1	13.9	1.5	2.3	4. Manufacturing
5. การไฟฟ้า ก๊าซ และการประปา	4.7	-	1.2	0.3	0.4	0.1	0.1	-	0.4	2.1	0.2	-	5. Electricity, gas and water supply
6. การก่อสร้าง	79.1	0.6	26.3	34.5	10.9	1.2	0.8	-	3.9	0.4	0.4	-	6. Construction
7. การขนส่ง การพาณิชย์ การซ่อมแซมยานยนต์ รถจักรยานยนต์ของใช้ส่วนบุคคล และของใช้ ในครัวเรือน	574.9	9.8	189.3	143.0	87.4	68.7	11.2	0.4	34.2	23.8	6.0	1.1	7. Wholesale and retail trade, repair of motor vehicles motorcycles and personal and household goods
8. โรงแรม และภัตตาคาร	262.7	9.0	96.9	65.4	40.1	31.5	5.1	-	5.6	7.2	2.0	-	8. Hotel and restaurants
9. การขนส่ง สถานีรถไฟ โทรคมนาคม	14.3	-	4.2	1.5	2.3	0.8	1.2	-	2.9	0.7	0.7	-	9. Transport, storage and communication
10. การเป็นสื่อกลางทางการเงิน	22.5	-	1.3	0.3	2.0	1.7	3.2	-	10.3	3.0	0.8	-	10. Financial intermediation
11. กิจกรรมด้านสังคม การค้าปลีก การค้าส่ง และกิจกรรมทางธุรกิจ	18.9	-	2.5	2.3	3.0	2.9	0.8	-	5.0	2.2	0.4	-	11. Real estate, renting and business activities
12. การบริหารราชการ และการป้องกันประเทศ	91.5	-	5.7	1.4	6.1	7.3	7.6	-	42.6	16.9	3.9	-	12. Public administration and defence, compulsory social security
13. การศึกษา	179.6	0.1	3.3	3.4	4.9	3.3	3.0	0.9	42.1	5.4	113.5	-	13. Education
14. งานด้านสุขภาพ และงานสังคมสงเคราะห์	141.1	0.4	5.2	8.8	15.6	34.4	4.3	-	17.4	47.5	7.6	-	14. Health and social work
15. กิจกรรมด้านบริการชุมชน สังคม และการบริการ ส่วนบุคคลอื่นๆ	72.4	0.5	18.7	21.6	9.6	12.0	2.5	-	5.0	2.1	0.4	-	15. Other community, social and personal service activity
16. ธุรกิจไม่แสวงผลกำไร	21.7	0.2	10.2	8.2	1.8	0.7	0.7	-	-	-	-	-	16. Private households with employed persons
17. องค์การระหว่างประเทศและองค์การต่างประเทศ อื่นๆ และสมาชิก	1.2	-	1.0	0.2	-	-	-	-	-	-	-	-	17. Extra-territorial organizations and bodies
18. ไม่ทราบ	-	-	-	-	-	-	-	-	-	-	-	-	18. Unknown

1.7 รวมอาชีพและระดับอื่น ๆ Including Short Course Vocational

ตารางที่ 6 จำนวนผู้มีงานทำ จำแนกตามสถานภาพทำงาน อาชีพ และเพศ ภาคตะวันออกเฉียงเหนือ

TABLE 6 EMPLOYED PERSONS BY WORK STATUS, OCCUPATION AND SEX, NORTHEASTERN REGION

ไตรมาสที่ 4/2550 : Quarter 4/2007

หน่วยเป็นพัน : In Thousands

อาชีพ	สถานภาพการทำงาน Work Status							รวม	สถานภาพการทำงาน Work Status			การรวมกลุ่ม Members of Producers' Cooperatives	อาชีพ OCCUPATION
	นายจ้าง Employer	ลูกจ้างรัฐบาล Government Employee	ลูกจ้างเอกชน Private Employee	ทำงานส่วนตัว Own Account Worker	ช่วยตัวเอง Unpaid Family Worker	รวม	นายจ้าง Employer		ลูกจ้างรัฐบาล Government Employee	ลูกจ้างเอกชน Private Employee	ทำงานส่วนตัว Own Account Worker		
ยอดรวม	11,856.5	1,012.4	2,392.6	4,723.3	3,523.5	22.3	11,856.5	1,012.4	2,392.6	4,723.3	3,523.5	22.3	TOTAL
1. ผู้ปฏิบัติกฎหมาย ข้าราชการระดับอาวุโส และผู้จัดการ	592.5	175.0	8.1	233.9	0.1	0.2	592.5	175.0	8.1	233.9	0.1	0.2	1. Legislators, senior officials and managers
2. ผู้ประกอบวิชาชีพด้านต่าง ๆ	340.5	302.2	32.1	2.4	3.8	-	340.5	302.2	32.1	2.4	3.8	-	2. Professionals
3. ผู้ประกอบวิชาชีพด้านเทคนิคสาขาต่าง ๆ และอาชีพที่เกี่ยวข้อง	231.7	130.6	83.3	15.2	1.5	1.1	231.7	130.6	83.3	15.2	1.5	1.1	3. Technicians and associate professionals
4. เสมียน	209.7	114.9	87.6	2.3	4.7	0.1	209.7	114.9	87.6	2.3	4.7	0.1	4. Clerks
5. พนักงานบริการและพนักงานในร้านค้า และตลาด	1,118.8	109.6	201.7	418.8	377.6	9.0	1,118.8	109.6	201.7	418.8	377.6	9.0	5. Service workers and shop and market sales workers
6. ผู้ปฏิบัติงานที่มีฝีมือในด้านเกษตร และการประมง	6,630.7	16.1	101.8	3,552.0	2,956.8	-	6,630.7	16.1	101.8	3,552.0	2,956.8	-	6. Skilled agricultural and fishery workers
7. ผู้ปฏิบัติงานด้านความสามรถทางฝีมือ และธุรกิจการค้าที่เกี่ยวข้อง	956.6	17.8	616.4	235.0	77.5	9.7	956.6	17.8	616.4	235.0	77.5	9.7	7. Craft and related trades workers
8. ผู้ปฏิบัติการ โรงงานและเครื่องจักร และผู้ปฏิบัติงานด้านการประกอบ	478.5	31.0	327.7	101.0	18.8	-	478.5	31.0	327.7	101.0	18.8	-	8. Plant and machine operators and assemblers
9. อาชีพพื้นฐานต่าง ๆ ในด้านการขาย และการให้บริการ	1,297.5	115.2	933.9	162.8	82.7	2.2	1,297.5	115.2	933.9	162.8	82.7	2.2	9. Elementary occupations
10. คนงานซึ่งมิได้จำแนกไว้ในหมวดอื่น	-	-	-	-	-	-	-	-	-	-	-	-	10. Workers not classifiable by occupation

ตารางที่ 6 จำนวนผู้จ้างทำ งานตามสถานภาพทำงาน อาชีพ และเพศ ภาคตะวันออกเฉียงเหนือ  
TABLE 6 EMPLOYED PERSONS BY WORK STATUS, OCCUPATION AND SEX, NORTHEASTERN REGION

ไตรมาสที่ 4:2550 : Quarter 4/2007

หน่วยเป็นพัน : In Thousands

อาชีพ	รวม	สถานภาพการทำงาน Work Status						การรวมกลุ่ม Members of Producers' Cooperatives	ครอบครัว Unpaid Family Worker	OCCUPATION
		นายจ้าง Employer	ผู้จ้างรัฐบาล Government Employee	ผู้จ้างเอกชน Private Employee	ทำงานส่วนตัว Own Account Worker	ว่างงาน	ไม่เข้าบัญชี ไม่เข้าบัญชี			
<b>ชาย</b>	<b>6,520.1</b>	<b>144.0</b>	<b>612.5</b>	<b>1,381.5</b>	<b>3,131.6</b>	<b>1,243.6</b>	<b>6.9</b>	<b>0.2</b>	<b>MALE</b>	
1. ผู้ปฏิบัติงานนายจ้างราชการระดับอาวุโสและผู้จัดการ	465.6	138.4	161.0	5.7	160.3	-	-	-	1. Legislators, senior officials and managers	
2. ผู้ประกอบวิชาชีพชั้นต่างๆ	136.5	-	118.0	16.3	2.2	-	-	-	2. Professionals	
3. ผู้ประกอบวิชาชีพชั้นเทคนิคหลากหลายและอาชีพที่เกี่ยวข้อง	147.8	-	98.1	39.8	9.1	0.7	0.0	-	3. Technicians and associate professionals	
4. เสมียน	67.3	-	38.1	27.0	1.6	0.6	-	-	4. Clerks	
5. พนักงานบริการและพนักงานในร้านค้าและตลาด	398.9	0.6	47.5	93.0	126.3	130.9	0.4	-	5. Service workers and shop and market sales workers	
6. ผู้ปฏิบัติงานที่มีฝีมือในด้านเกษตรและกรรมกร	3,635.1	3.8	12.3	64.3	2,522.7	1,031.9	-	-	6. Skilled agricultural and fishery workers	
7. ผู้ปฏิบัติงานด้านความสามารถฝีมือและธุรกิจการค้าที่เกี่ยวข้อง	631.4	0.3	17.8	458.9	112.6	36.7	5.2	-	7. Craft and related trades workers	
8. ผู้ปฏิบัติการโรงงานและเครื่องจักรและผู้ปฏิบัติงานด้านการประกอบ	309.6	-	29.5	176.7	92.2	11.2	-	-	8. Plant and machine operators and assemblers	
9. อาชีพขั้นพื้นฐานต่างๆ ในด้านการขายและการให้บริการ	728.1	0.8	90.2	499.8	104.6	31.6	1.0	-	9. Elementary occupations	
10. คนงานซึ่งมิได้จำแนกไว้ในหมวดอื่น	-	-	-	-	-	-	-	-	10. Workers not classifiable by occupation	
<b>หญิง</b>	<b>5,336.4</b>	<b>38.5</b>	<b>399.9</b>	<b>1,011.0</b>	<b>1,591.7</b>	<b>2,279.8</b>	<b>15.4</b>	<b>15.4</b>	<b>FEMALE</b>	
1. ผู้ปฏิบัติงานนายจ้างราชการระดับอาวุโสและผู้จัดการ	126.9	36.8	14.0	2.5	73.6	0.1	-	-	1. Legislators, senior officials and managers	
2. ผู้ประกอบวิชาชีพชั้นต่างๆ	204.0	-	184.2	15.8	0.2	3.8	-	-	2. Professionals	
3. ผู้ประกอบวิชาชีพชั้นเทคนิคหลากหลายและอาชีพที่เกี่ยวข้อง	83.9	-	32.5	43.5	6.1	0.8	1.0	-	3. Technicians and associate professionals	
4. เสมียน	142.4	-	76.8	60.6	0.7	4.1	0.1	-	4. Clerks	
5. พนักงานบริการและพนักงานในร้านค้าและตลาด	720.0	1.5	62.1	108.7	292.4	246.7	8.6	-	5. Service workers and shop and market sales workers	
6. ผู้ปฏิบัติงานที่มีฝีมือในด้านเกษตรและกรรมกร	2,995.6	0.1	3.8	37.5	1,029.2	1,925.0	-	-	6. Skilled agricultural and fishery workers	
7. ผู้ปฏิบัติงานด้านความสามารถฝีมือและธุรกิจการค้าที่เกี่ยวข้อง	325.3	-	-	157.4	122.5	40.8	4.6	-	7. Craft and related trades workers	
8. ผู้ปฏิบัติการโรงงานและเครื่องจักรและผู้ปฏิบัติงานด้านการประกอบ	168.9	-	1.5	151.0	8.8	7.6	-	-	8. Plant and machine operators and assemblers	
9. อาชีพขั้นพื้นฐานต่างๆ ในด้านการขายและการให้บริการ	569.5	0.1	25.0	434.0	58.2	51.1	1.1	-	9. Elementary occupations	
10. คนงานซึ่งมิได้จำแนกไว้ในหมวดอื่น	-	-	-	-	-	-	-	-	10. Workers not classifiable by occupation	







ตารางที่ 8 จำนวนผู้มีงานทำ จําแนกตามอาชีพ จำนวนชั่วโมงทำงานต่อสัปดาห์ การมีเวลาเหลือพอและต้องการทำงานเพิ่มขึ้น และเพศ ภาคตะวันออกเฉียงเหนือ

TABLE 8 EMPLOYED PERSONS BY OCCUPATION, HOURS WORKED PER WEEK, AVAILABILITY FOR ADDITIONAL WORK AND SEX, NORTHEASTERN REGION

ไตรมาสที่ 4/2550 : Quarter 4/2007

หน่วยเป็นพัน : In Thousands

จำนวนชั่วโมงทำงาน เพศและ การมีเวลาเหลือพอ และต้องการทำงานเพิ่มขึ้น	รวม	อาชีพ Occupation										อาชีพอื่น occupations	รวมซึ่งมี % ต่ำแก่ได้ ในหมวดอื่น Not classifiable	HOURS WORKED, SEX AND AVAILABILITY FOR ADDITIONAL WORK
		ผู้บัญญัติกฎหมาย และผู้จัดการ Legislators & Managers	วิชาชีพ ด้านต่างๆ Profes- sional	วิชาชีพ ด้านเทคนิค Technicians	เสมียน Clerks	พนักงาน บริการ Service Workers	ด้านการเกษตร และประมง Agricutural & Fishery	ด้านความ สามารถฝีมือ Craft & related trades	ผู้ปฏิบัติงาน โรงงานเครื่องจักร Plant & Machine operators	อาชีพอื่น ฐานต่างๆ Elementary occupations	คณานซึ่งมี % ต่ำแก่ได้ ในหมวดอื่น Not classifiable			
ยอดรวม	11,856.5	592.5	340.5	231.7	209.7	1,118.8	6,630.7	956.6	478.5	1,297.5	-	-	-	-
มี	213.5	3.1	0.5	0.4	0.3	7.8	149.4	15.1	3.1	33.7	-	-	-	Available
ไม่มี	11,643.0	589.4	340.0	231.3	209.3	1,111.0	6,481.3	941.6	475.4	1,263.9	-	-	-	Not available
มีงานประจำแต่ไม่ได้ทำงาน	145.7	3.8	5.8	2.0	0.2	9.9	83.3	12.7	13.2	14.8	-	-	-	With job not work
มี	17.7	-	-	-	-	0.2	13.4	1.6	0.0	2.5	-	-	-	Available
ไม่มี	128.0	3.8	5.8	2.0	0.2	9.8	69.9	11.1	13.2	12.4	-	-	-	Not available
1-9 ชั่วโมง	113.4	1.4	2.3	0.4	-	4.1	92.0	1.9	3.5	7.9	-	-	-	1-9 hours
มี	20.0	-	-	-	-	-	16.5	1.4	0.6	1.6	-	-	-	Available
ไม่มี	93.4	1.4	2.3	0.4	-	4.1	75.5	0.5	3.0	6.3	-	-	-	Not available
10-19 ชั่วโมง	467.0	3.6	2.6	2.0	2.0	20.0	366.6	13.0	7.2	50.1	-	-	-	10-19 hours
มี	48.3	0.7	-	0.1	-	0.7	38.4	0.8	0.1	7.6	-	-	-	Available
ไม่มี	418.7	2.9	2.6	1.9	2.0	19.3	328.2	12.2	7.1	42.5	-	-	-	Not available
20-29 ชั่วโมง	1,041.8	13.7	12.4	7.6	4.8	43.8	797.8	50.9	23.3	87.6	-	-	-	20-29 hours
มี	45.3	0.1	0.4	-	0.1	1.0	28.7	6.9	1.2	7.0	-	-	-	Available
ไม่มี	996.5	13.6	12.0	7.6	4.7	42.8	769.1	44.1	22.1	80.6	-	-	-	Not available
30-34 ชั่วโมง	470.1	12.9	4.4	4.7	3.3	30.1	309.5	38.5	9.5	57.3	-	-	-	30-34 hours
มี	19.1	0.7	-	0.4	-	0.4	6.9	1.3	0.1	9.3	-	-	-	Available
ไม่มี	451.1	12.2	4.4	4.3	3.3	29.7	302.6	37.2	9.4	48.0	-	-	-	Not available
35-39 ชั่วโมง	1,384.7	106.6	184.3	77.6	82.4	110.7	668.3	61.2	23.9	69.8	-	-	-	35-39 hours
มี	25.9	-	0.1	-	0.1	4.0	18.7	1.2	-	1.8	-	-	-	Available
ไม่มี	1,358.9	106.6	184.2	77.6	82.3	106.7	649.6	60.0	23.9	68.0	-	-	-	Not available
40-49 ชั่วโมง	3,774.3	125.9	100.1	110.3	87.7	368.0	1,976.4	375.5	200.9	429.6	-	-	-	40-49 hours
มี	24.6	1.6	-	-	0.2	0.6	16.2	1.4	1.2	3.4	-	-	-	Available
ไม่มี	3,749.8	124.4	100.1	110.3	87.5	367.3	1,960.2	374.1	199.7	426.2	-	-	-	Not available
50 ชั่วโมงขึ้นไป	4,459.4	324.7	28.7	27.2	29.4	532.3	2,336.7	403.0	197.0	580.5	-	-	-	50 hours and over
มี	12.8	0.1	0.1	-	-	1.0	10.5	0.5	-	0.7	-	-	-	Available
ไม่มี	4,446.7	324.6	28.6	27.2	29.4	531.4	2,326.2	402.5	197.0	579.8	-	-	-	Not available

ตารางที่ 8 จำนวนผู้มีงานทำ จำนวนคนอาชีพ จำนวนชั่วโมงทำงานต่อสัปดาห์ การมีงานหรือพอจะต้องการทำงานเพิ่มขึ้น และเพศ ภาคตะวันออกเฉียงเหนือ  
 TABLE 8 EMPLOYED PERSONS BY OCCUPATION, HOURS WORKED PER WEEK, AVAILABILITY FOR ADDITIONAL WORK AND SEX, NORTHEASTERN REGION

ไตรมาสที่ 4/2550 : Quarter 4/2007

หน่วยนับ : In Thousands

จำนวนผู้มีงาน เพศ และ การมีงานหรือพอ จะต้องทำงานเพิ่มขึ้น	อาชีพ Occupation											HOURS WORKED, SEX AND AVAILABILITY FOR ADDITIONAL WORK
	รวม Total	ผู้บังคับบัญชา และผู้จัดการ Legislators & Managers	วิชาชีพ ด้านต่างๆ Professional	วิชาชีพ ด้านเทคนิค Technicians	เสมียน Clerks	พนักงาน บริการ Service Workers	ด้านการเกษตร และประมง Agricultural & Fishery	ด้านงาน ช่างฝีมือ Craft & related trades	ผู้ปฏิบัติงาน โรงงานเครื่องจักร Plant & Machine operators	อาชีพที่ งานต่ำ Elementary occupations	ไม่สามารถ จำแนก Not classifiable	
<b>ชาย</b>	<b>6,520.1</b>	<b>465.6</b>	<b>1,365.5</b>	<b>1,478.8</b>	<b>67.3</b>	<b>398.9</b>	<b>3,635.1</b>	<b>631.4</b>	<b>309.6</b>	<b>728.1</b>	-	<b>MALE</b>
มี	136.2	3.0	0.1	0.1	0.1	2.9	94.0	10.5	1.8	23.8	-	Available
ไม่มี	6,383.9	462.6	1,364.4	1,477.7	67.2	395.9	3,541.0	620.9	307.8	704.3	-	Not available
มีงานประจำแต่ไม่ได้ทำงาน	83.7	3.6	1.7	0.2	-	1.5	53.9	9.4	4.0	9.5	-	With job not work
มี	12.4	-	1.7	0.2	-	1.5	45.5	7.8	4.0	7.1	-	Available
ไม่มี	71.3	3.6	0.5	0.4	-	1.8	44.3	1.6	3.5	5.6	-	Not available
1-9 ชั่วโมง	57.6	-	-	-	-	-	-	-	-	-	-	1-9 hours
มี	12.1	-	-	-	-	-	8.8	1.2	0.6	1.6	-	Available
ไม่มี	45.5	-	0.5	0.4	-	1.8	35.5	0.5	3.0	4.0	-	Not available
10-19 ชั่วโมง	250.7	2.8	1.2	1.3	0.1	11.3	198.5	7.3	3.2	25.1	-	10-19 hours
มี	34.0	0.7	-	0.1	-	-	27.4	0.8	0.1	4.9	-	Available
ไม่มี	216.8	2.1	1.2	1.3	0.1	11.3	171.1	6.4	3.2	20.1	-	Not available
20-29 ชั่วโมง	503.6	8.9	4.0	4.9	1.8	15.6	370.4	30.7	22.1	45.2	-	20-29 hours
มี	26.7	-	-	-	0.0	0.1	19.2	3.5	0.1	2.8	-	Available
ไม่มี	476.9	8.9	4.0	4.9	1.7	15.5	351.2	27.2	21.0	42.5	-	Not available
30-34 ชั่วโมง	241.9	10.4	2.1	2.2	0.4	9.3	160.9	22.3	7.3	27.0	-	30-34 hours
มี	14.9	0.7	-	-	-	0.1	5.1	0.7	0.1	8.3	-	Available
ไม่มี	701.3	88.4	74.1	52.8	25.2	41.0	321.6	35.6	20.6	42.1	-	Not available
35-39 ชั่วโมง	16.7	-	-	-	0.1	2.0	13.1	0.8	-	0.8	-	Available
ไม่มี	684.7	88.4	74.1	52.8	25.1	39.0	308.5	34.8	20.6	41.4	-	Not available
40-49 ชั่วโมง	2,026.5	102.8	42.3	68.8	27.3	134.2	1,057.4	242.7	117.7	233.4	-	40-49 hours
มี	12.7	1.5	-	-	-	-	7.0	1.4	-	2.8	-	Available
ไม่มี	2,013.8	101.3	42.3	68.8	27.3	134.2	1,050.5	241.3	117.7	230.6	-	Not available
50 ชั่วโมงขึ้นไป	2,654.8	248.7	10.7	17.2	12.6	184.3	1,428.2	281.8	131.2	340.2	-	50 hours and over
มี	6.9	0.1	0.1	0.8	-	0.8	5.2	0.5	-	0.3	-	Available
ไม่มี	2,647.9	248.6	10.7	17.2	12.6	183.4	1,423.0	281.3	131.2	339.9	-	Not available
<b>หญิง</b>	<b>5,336.4</b>	<b>1,26.9</b>	<b>2,040.0</b>	<b>83.9</b>	<b>142.4</b>	<b>720.0</b>	<b>2,995.6</b>	<b>325.3</b>	<b>1,68.9</b>	<b>569.5</b>	-	<b>FEMALE</b>
มี	77.2	0.2	0.4	0.4	0.3	4.9	55.4	4.6	1.3	9.9	-	Available
ไม่มี	5,259.2	126.8	2,035.6	83.6	142.1	715.1	2,940.2	320.7	1,67.6	559.6	-	Not available
มีงานประจำแต่ไม่ได้ทำงาน	61.9	0.1	4.1	1.9	0.2	8.4	29.5	3.3	9.2	5.3	-	With job not work
มี	5.2	-	-	-	-	0.1	5.0	0.0	-	0.1	-	Available
ไม่มี	56.7	0.1	4.1	1.9	0.2	8.3	24.5	3.3	9.2	5.2	-	Not available
1-9 ชั่วโมง	55.8	1.4	1.8	-	-	2.3	47.7	0.3	-	2.3	-	1-9 hours
มี	7.9	-	-	-	-	-	7.7	0.2	-	-	-	Available
ไม่มี	47.9	1.4	1.8	-	-	2.3	40.0	0.1	-	2.3	-	Not available
10-19 ชั่วโมง	216.3	0.8	1.5	0.6	1.9	8.7	168.2	5.7	4.0	25.0	-	10-19 hours
มี	14.4	-	-	-	-	0.7	11.0	-	-	2.7	-	Available
ไม่มี	202.0	0.8	1.5	0.6	1.9	8.0	157.1	5.7	4.0	22.4	-	Not available
20-29 ชั่วโมง	538.3	4.8	8.4	2.7	3.0	28.2	427.5	20.2	1.2	42.4	-	20-29 hours
มี	18.6	0.1	0.4	-	0.1	1.0	9.5	3.4	0.1	4.2	-	Available
ไม่มี	519.6	4.7	8.1	2.7	2.9	27.2	417.9	16.9	1.1	38.2	-	Not available
30-34 ชั่วโมง	229.3	2.5	2.3	2.5	2.9	2.2	148.5	16.2	2.2	30.3	-	30-34 hours
มี	4.2	-	-	0.4	-	0.3	1.9	0.6	-	1.1	-	Available
ไม่มี	224.1	2.5	2.3	2.1	2.9	20.5	146.7	15.6	2.2	29.3	-	Not available
35-39 ชั่วโมง	683.4	18.2	110.2	24.9	57.2	69.7	346.8	25.6	3.3	27.7	-	35-39 hours
มี	9.2	-	0.1	-	-	2.0	5.6	0.4	-	1.0	-	Available
ไม่มี	674.2	18.2	110.1	24.9	57.2	67.7	341.1	25.1	3.3	26.7	-	Not available
40-49 ชั่วโมง	1,747.8	23.1	57.8	41.5	60.4	333.8	919.0	132.8	83.3	196.2	-	40-49 hours
มี	11.9	0.0	-	-	0.2	0.6	9.3	-	1.2	0.6	-	Available
ไม่มี	1,736.0	23.1	57.8	41.5	60.2	233.2	909.7	132.8	82.1	195.6	-	Not available
50 ชั่วโมงขึ้นไป	1,804.7	76.0	18.0	10.0	16.8	348.1	908.5	121.2	65.8	240.3	-	50 hours and over
มี	5.9	0.0	-	-	-	0.2	5.3	-	-	0.3	-	Available
ไม่มี	1,798.8	76.0	18.0	10.0	16.8	347.9	903.2	121.2	65.8	240.0	-	Not available

ตารางที่ 9 จำนวนผู้มีงานทำ จำนวนคนอุตสาหกรรม จำนวนชั่วโมงทำงานต่อสัปดาห์ การมีเวลาเหลือพอและต้องการทำงานเพิ่มขึ้น และเพศ ภาคตะวันออกเฉียงเหนือ  
 TABLE 9 EMPLOYED PERSONS BY INDUSTRY, HOURS WORKED PER WEEK, AVAILABILITY FOR ADDITIONAL WORK AND SEX, NORTHEASTERN REGION

ไตรมาสที่ 4/2550 : Quarter 4/2007

หน่วยเป็นพัน : In Thousands

จำนวนชั่วโมงทำงาน เพศและ การมีเวลาเหลือพอ และต้องการทำงานเพิ่มขึ้น	อุตสาหกรรม Industry										รวม Total	การขนส่ง การขนส่ง & Communi- cation	การขนส่ง SEX AND ADDITIONAL WORK TOTAL	
	เกษตรกรรม Agriculture	การประมง Fishing	เหมืองแร่ และหิน Mining & Quarrying	การผลิต Manufacturing	ไฟฟ้า ก๊าซ และประปา Electricity, Gas & Water supply	ก่อสร้าง Construction	การขนส่ง Wholesale & Retail trade	โรงแรม และภัตตาคาร Hotels & Restaurants	การขนส่ง Transport					
อุตสาหกรรม	11,856.5	7,238.2	75.5	18.7	929.9	503.7	1,285.1	408.0	152.7	152.7	408.0	152.7	152.7	152.7
มี	213.5	160.8	4.9	-	11.3	15.5	10.4	2.9	3.1	3.1	2.9	3.1	3.1	Available
ไม่มี	11,643.0	7,077.4	70.6	18.7	918.6	488.2	1,274.6	405.2	149.6	149.6	405.2	149.6	149.6	Not available
มีงานประจำแต่ไม่ได้ทำงาน	145.7	85.8	3.1	-	19.0	4.3	9.7	10.1	0.9	0.9	10.1	0.9	0.9	With job not work
มี	17.7	15.7	-	-	1.6	-	0.2	0.2	0.0	0.0	0.2	0.0	0.0	Available
ไม่มี	128.0	70.1	3.1	-	17.4	4.3	9.6	9.9	0.9	0.9	9.9	0.9	0.9	Not available
1-9 ชั่วโมง	113.4	98.1	-	-	3.2	1.2	2.4	3.1	2.2	2.2	3.1	2.2	2.2	1-9 hours
มี	20.0	16.9	-	-	0.2	1.2	1.2	-	0.6	0.6	-	0.6	0.6	Available
ไม่มี	93.4	81.2	-	-	3.1	-	1.2	3.1	1.6	1.6	3.1	1.6	1.6	Not available
10-19 ชั่วโมง	467.0	404.2	1.8	-	15.7	5.7	24.1	4.9	1.0	1.0	4.9	1.0	1.0	10-19 hours
มี	48.3	42.1	0.1	-	1.0	2.2	3.0	-	0.1	0.1	-	0.1	0.1	Available
ไม่มี	418.7	362.1	1.7	-	14.6	3.5	21.1	4.9	0.9	0.9	4.9	0.9	0.9	Not available
20-29 ชั่วโมง	1,041.8	842.3	19.3	1.4	34.7	22.0	42.1	21.7	14.9	14.9	21.7	14.9	14.9	20-29 hours
มี	45.3	31.9	1.6	-	3.6	4.2	0.9	1.1	1.2	1.2	1.1	1.2	1.2	Available
ไม่มี	996.5	810.4	17.7	1.4	31.1	17.8	41.3	20.5	13.7	13.7	20.5	13.7	13.7	Not available
30-34 ชั่วโมง	470.1	343.6	7.2	-	22.8	25.1	17.5	24.1	9.3	9.3	24.1	9.3	9.3	30-34 hours
มี	19.1	6.4	2.3	-	0.8	6.4	0.6	0.5	1.2	1.2	0.5	1.2	1.2	Available
ไม่มี	451.1	337.2	4.9	-	22.0	18.7	16.9	23.5	8.1	8.1	23.5	8.1	8.1	Not available
35-39 ชั่วโมง	1,384.7	684.9	16.1	-	49.7	15.7	58.5	30.8	10.6	10.6	30.8	10.6	10.6	35-39 hours
มี	25.9	18.3	1.0	-	0.4	0.6	2.7	0.7	-	-	0.7	-	-	Available
ไม่มี	1,358.9	666.6	15.1	-	49.3	15.1	55.7	30.1	10.6	10.6	30.1	10.6	10.6	Not available
40-49 ชั่วโมง	3,774.3	2,119.6	21.0	6.4	433.8	199.4	393.6	147.3	52.7	52.7	147.3	52.7	52.7	40-49 hours
มี	24.6	18.7	-	-	3.5	0.8	0.5	0.3	-	-	0.3	-	-	Available
ไม่มี	3,749.8	2,100.9	21.0	6.4	430.4	198.6	393.1	146.9	52.7	52.7	146.9	52.7	52.7	Not available
50 ชั่วโมงขึ้นไป	4,459.4	2,659.7	7.1	10.8	350.9	230.4	737.3	166.2	61.0	61.0	166.2	61.0	61.0	50 hours and over
มี	12.8	10.9	-	-	0.1	0.2	1.4	0.0	-	-	0.0	-	-	Available
ไม่มี	4,446.7	2,648.8	7.1	10.8	350.8	230.2	735.8	166.2	61.0	61.0	166.2	61.0	61.0	Not available

ตารางที่ 9 จำนวนผู้มีงานทำ จำนวนคนอุตสาหกรรม จำนวนชั่วโมงทำงานต่อสัปดาห์ การมีเวลาเหลือพอและต้องการทำงานเพิ่มขึ้น และเพศ ภาคตะวันออกเฉียงเหนือ (ต่อ)

TABLE 9 EMPLOYED PERSONS BY INDUSTRY, HOURS WORKED PER WEEK, AVAILABILITY FOR ADDITIONAL WORK AND SEX, NORTHEASTERN REGION (Contd.)

หน่วยนับพัน : In Thousands

จำนวนชั่วโมงทำงาน เพศ และ การมีเวลาเหลือพอ และต้องการทำงานเพิ่มขึ้น	อุตสาหกรรม (ต่อ) Industry (Contd.)											HOURS WORKED, SEX AND AVAILABILITY FOR ADDITIONAL WORK
	สื่อกลาง ทางการเงิน Financial intermediation	อสังหาริมทรัพย์ และการให้เช่า Real estate & Renting	บริหารราชการ และป้องกันประเทศ Public admini- stration & Defence	การศึกษา Education	ด้านสุขภาพและ สังคมสงเคราะห์ Health & Social work	บริการ ชุมชน สังคม & Social	ธุรกิจไม่ครัว- เรือนส่วนบุคคล Private households	องค์กร ระหว่างประเทศ Extra-territorial organizations	ไม่ทราบ Unknown	TOTAL		
ยอดรวม	40.7	67.0	406.7	343.6	182.5	146.5	29.3	1.2	-	-	-	-
มี	-	0.7	0.7	0.8	-	0.9	1.2	-	-	-	-	Available
ไม่มี	40.7	66.3	405.9	342.7	182.5	145.6	28.1	1.2	-	-	-	Not available
มีงานประจำแต่ไม่ทำงาน	-	0.2	2.3	5.1	1.0	2.9	1.4	-	-	-	-	With job not work
มี	-	-	-	-	-	-	-	-	-	-	-	Available
ไม่มี	-	0.2	2.3	5.1	1.0	2.9	1.4	-	-	-	-	Not available
1-9 ชั่วโมง	0.4	0.2	-	1.9	-	0.7	0.1	-	-	-	-	1-9 hours
มี	-	-	-	-	-	-	-	-	-	-	-	Available
ไม่มี	0.4	0.2	-	1.9	-	0.7	0.1	-	-	-	-	Not available
10-19 ชั่วโมง	0.1	1.5	1.2	3.0	1.3	1.8	0.8	-	-	-	-	10-19 hours
มี	-	-	-	-	-	-	-	-	-	-	-	Available
ไม่มี	0.1	1.5	1.2	3.0	1.3	1.8	0.8	-	-	-	-	Not available
20-29 ชั่วโมง	1.2	2.1	9.9	16.4	4.7	6.1	1.7	-	-	-	-	20-29 hours
มี	-	-	-	-	-	0.6	0.2	-	-	-	-	Available
ไม่มี	1.2	2.1	9.9	16.4	4.7	5.5	1.5	-	-	-	-	Not available
30-34 ชั่วโมง	0.4	1.3	7.4	4.6	1.7	3.9	0.4	-	-	-	-	30-34 hours
มี	-	-	0.7	-	-	-	0.2	-	-	-	-	Available
ไม่มี	0.4	1.3	6.7	4.6	1.7	3.9	0.2	-	-	-	-	Not available
35-39 ชั่วโมง	9.6	9.9	211.3	186.8	72.4	111.7	2.5	-	-	-	-	35-39 hours
มี	-	0.6	-	0.8	-	-	0.6	-	-	-	-	Available
ไม่มี	9.6	9.3	211.3	186.0	72.4	111.7	1.9	-	-	-	-	Not available
40-49 ชั่วโมง	20.9	31.4	107.6	105.5	70.3	48.3	7.1	1.0	-	-	-	40-49 hours
มี	-	0.2	0.1	-	-	0.3	0.2	-	-	-	-	Available
ไม่มี	20.9	31.2	107.5	105.5	70.3	48.0	6.9	1.0	-	-	-	Not available
50 ชั่วโมงขึ้นไป	8.3	20.5	67.0	20.3	31.1	71.2	15.4	0.2	-	-	-	50 hours and over
มี	-	-	-	-	-	-	-	-	-	-	-	Available
ไม่มี	8.3	20.5	67.0	20.3	31.1	71.2	15.4	0.2	-	-	-	Not available

ตารางที่ 9 จำนวนผู้จ้างทำ จำนวนคนอุตสาหกรรม จำนวนชั่วโมงทำงานต่อสัปดาห์ จำนวนชั่วโมงและต่อสัปดาห์งานที่เพิ่มขึ้น และเพศ ภาคตะวันออกเฉียงเหนือ  
 TABLE 9 EMPLOYED PERSONS BY INDUSTRY, HOURS WORKED PER WEEK, AVAILABILITY FOR ADDITIONAL WORK AND SEX, NORTHEASTERN REGION

ไตรมาสที่ 4:2550; Quarter 4:2007

หน่วยนับพัน : in Thousand

จำนวนชั่วโมงทำงาน เพศ และ การมีเวลาเหลือ และต้องการทำงานเพิ่มขึ้น	อุตสาหกรรม Industry											HOURS WORKED, SEX AND AVAILABILITY FOR ADDITIONAL WORK
	รวม	เกษตรกรรม Agriculture	การประมง Fishing	เหมืองแร่ และเหมืองหิน Mining & Quarrying	การผลิต Manufacturing	ไฟฟ้า ก๊าซ และประปา Electricity, Gas & Water supply	การก่อสร้าง Construction	การขายส่ง และค้าปลีก Wholesale & Retail trade	โรงแรม และภัตตาคาร Hotels & Restaurants	การขนส่ง Transport & Communi- cation	MALE	
ชาย	6,520.1	3,945.5	60.5	17.7	386.8	22.7	424.6	710.1	145.3	138.4	MALE	
มี	136.2	97.6	4.8	-	5.6	0.2	15.3	7.0	0.3	3.0	Available	
ไม่มี	6,383.9	3,847.9	55.7	17.7	381.2	22.5	409.2	703.2	145.0	135.4	Not available	
มีงานประจำแต่ไม่ได้จ้าง	83.7	56.1	3.1	-	5.4	-	4.3	7.7	2.5	0.9	With job not work	
มี	12.4	10.7	-	-	1.6	-	-	0.1	0.1	0.0	Available	
ไม่มี	71.3	45.5	3.1	-	3.8	-	4.3	7.7	2.4	0.9	Not available	
1-9 ชั่วโมง	57.6	48.5	-	-	1.5	-	1.2	1.5	1.5	2.2	1-9 hours	
มี	12.1	9.2	-	-	9.2	-	1.2	1.2	-	0.6	Available	
ไม่มี	45.5	39.3	-	-	1.5	-	-	0.3	1.5	1.6	Not available	
10-19 ชั่วโมง	250.7	217.9	0.7	-	4.2	-	5.5	14.2	2.3	1.0	10-19 hours	
มี	34.0	29.6	-	-	1.0	-	2.0	1.3	-	0.1	Available	
ไม่มี	216.8	188.4	0.7	-	3.2	-	3.5	12.8	2.3	0.9	Not available	
20-29 ชั่วโมง	503.6	390.1	15.5	1.4	13.7	1.3	20.9	23.1	5.3	13.7	20-29 hours	
มี	26.7	18.6	1.6	-	0.5	-	4.2	0.6	0.1	1.1	Available	
ไม่มี	476.9	371.6	13.9	1.4	13.2	1.3	16.7	22.6	5.2	12.6	Not available	
30-34 ชั่วโมง	241.9	173.2	4.9	-	6.6	-	22.5	9.3	7.0	7.5	30-34 hours	
มี	14.9	3.5	2.3	-	0.2	-	6.4	0.6	0.1	1.2	Available	
ไม่มี	227.0	169.7	2.6	-	6.4	-	16.2	8.7	6.9	6.3	Not available	
35-39 ชั่วโมง	701.3	325.7	14.7	-	18.8	11.7	12.6	30.6	11.7	8.8	35-39 hours	
มี	16.7	11.6	1.0	-	-	0.1	0.6	2.0	0.1	-	Available	
ไม่มี	684.7	314.1	13.7	-	18.8	11.6	12.0	28.6	11.6	8.8	Not available	
40-49 ชั่วโมง	2,026.5	1,129.0	16.1	5.9	173.8	7.6	162.9	220.6	47.1	46.1	40-49 hours	
มี	12.7	9.4	-	-	2.2	-	0.8	-	0.1	-	Available	
ไม่มี	2,013.8	1,119.6	16.1	5.9	171.6	7.6	162.1	220.6	47.0	46.1	Not available	
50 ชั่วโมงขึ้นไป	2,654.8	1,605.0	5.6	10.3	162.8	2.0	194.8	403.2	68.0	58.2	50 hours and over	
มี	6.9	5.2	-	-	0.1	0.1	0.2	1.3	-	-	Available	
ไม่มี	2,647.9	1,599.8	5.6	10.3	162.7	2.0	194.5	401.9	68.0	58.2	Not available	
หญิง	5,336.4	3,292.7	15.0	1.0	543.1	4.7	79.1	574.9	262.7	14.3	FEMALE	
มี	77.2	63.2	0.1	-	5.7	-	0.2	3.5	2.5	0.1	Available	
ไม่มี	5,259.2	3,229.5	14.9	1.0	537.5	4.7	78.9	571.5	260.2	14.2	Not available	
มีงานประจำแต่ไม่ได้จ้าง	61.9	29.6	-	-	13.6	-	-	2.0	7.6	-	With job not work	
มี	5.2	5.0	-	-	0.0	-	-	0.1	0.1	-	Available	
ไม่มี	56.7	24.6	-	-	13.6	-	-	1.9	7.5	-	Not available	
1-9 ชั่วโมง	55.8	49.6	-	-	1.7	-	-	0.9	1.7	-	1-9 hours	
มี	7.9	7.7	-	-	0.2	-	-	-	-	-	Available	
ไม่มี	47.9	41.9	-	-	1.5	-	-	0.9	1.7	-	Not available	
10-19 ชั่วโมง	216.3	186.3	1.1	-	11.5	-	0.3	9.9	2.6	-	10-19 hours	
มี	14.4	12.5	0.1	-	-	-	0.2	1.6	-	-	Available	
ไม่มี	202.0	173.8	1.0	-	11.5	-	0.1	8.3	2.6	-	Not available	
20-29 ชั่วโมง	538.3	452.2	3.8	-	21.0	-	1.0	19.0	16.4	1.2	20-29 hours	
มี	18.6	13.4	-	-	3.2	-	-	0.3	1.1	0.1	Available	
ไม่มี	519.6	438.8	3.8	-	17.9	-	1.0	18.7	15.3	1.2	Not available	
30-34 ชั่วโมง	228.3	170.5	2.3	-	16.3	1.0	2.6	8.2	17.1	1.8	30-34 hours	
มี	4.2	2.9	-	-	0.6	-	-	-	0.5	-	Available	
ไม่มี	224.1	167.5	2.3	-	15.6	1.0	2.6	8.2	16.6	1.8	Not available	
35-39 ชั่วโมง	683.4	359.2	1.4	-	31.0	2.6	3.1	27.9	19.1	1.9	35-39 hours	
มี	9.2	6.6	-	-	0.4	-	-	0.7	0.7	-	Available	
ไม่มี	674.2	352.6	1.4	-	30.6	2.6	3.1	27.2	18.4	1.9	Not available	
40-49 ชั่วโมง	1,747.8	990.6	4.9	0.5	260.0	1.1	36.5	173.0	100.1	6.6	40-49 hours	
มี	11.9	9.3	-	-	1.2	-	-	0.5	0.2	-	Available	
ไม่มี	1,736.0	981.3	4.9	0.5	258.7	1.1	36.5	172.5	99.9	6.6	Not available	
50 ชั่วโมงขึ้นไป	1,804.7	1,054.8	1.5	0.5	188.1	0.0	35.7	334.0	98.2	2.8	50 hours and over	
มี	5.7	-	-	-	-	-	-	0.2	0.0	-	Available	
ไม่มี	1,798.8	1,049.1	1.5	0.5	188.1	0.0	35.7	333.9	98.2	2.8	Not available	

ตารางที่ 9 จำนวนผู้จ้างทำ งานตามอุตสาหกรรม จำนวนชั่วโมงทำงานต่อสัปดาห์ การมีงานอดิเรกและตั้งการทางพื้นที่ และเพศ ภาคตะวันออกเฉียงเหนือ (ต่อ)  
 TABLE 9 EMPLOYED PERSONS BY INDUSTRY, HOURS WORKED PER WEEK, AVAILABILITY FOR ADDITIONAL WORK AND SEX, NORTHEASTERN REGION (Contd.)

หน่วยนับเป็น : in Thousands

จำนวนผู้จ้างทำ งานและ การมีงานอดิเรก และตั้งการทางพื้นที่	สื่อกลาง ทางการเงิน Financial intermediation	อสังหาริมทรัพย์ และเช่า Real estate & Renting	บริหารราชการ และป้องกันประเทศ Public adminis- tration & Defence	อุตสาหกรรม(ต่อ) Industry (Contd.)				จัดตั้งในครัว- เรือนส่วนบุคคล Private households	องค์กร ระหว่างประเทศ Extra-territorial organizations	ไม่ทราบ Unknown	HOURS WORKED, SEX AND AVAILABILITY FOR ADDITIONAL WORK
				การศึกษา Education	สุขภาพและ สังคมศาสตร์ Health & Social sci	ชุมชนสังคม Other community & Social th	บริการ ชุมชนสังคม Private households				
<b>ชาย</b>	<b>18.2</b>	<b>48.1</b>	<b>315.2</b>	<b>164.0</b>	<b>41.5</b>	<b>74.1</b>	<b>7.6</b>	-	-	<b>MALE</b>	
มี	-	0.6	0.7	0.8	-	0.1	0.2	-	-	Available	
ไม่มี	18.2	47.5	314.5	163.3	41.5	74.0	7.3	-	-	Not available	
มีงานประจำแต่ไม่ได้ทำงาน	-	0.2	1.5	1.5	-	0.6	-	-	-	With job not work	
มี	-	-	-	-	-	-	-	-	-	Available	
1-9 ชั่วโมง	0.4	0.2	1.5	1.5	-	0.6	-	-	-	Not available	
มี	-	0.2	-	0.5	-	0.3	-	-	-	1-9 hours	
ไม่มี	0.4	0.2	-	-	-	-	-	-	-	Available	
10-19 ชั่วโมง	-	0.9	1.0	1.6	0.1	1.4	0.1	-	-	Not available	
มี	-	-	-	-	-	-	-	-	-	10-19 hours	
ไม่มี	-	0.9	1.0	1.6	0.1	1.4	0.1	-	-	Available	
20-29 ชั่วโมง	0.0	1.2	5.1	7.6	1.8	2.6	0.1	-	-	Not available	
มี	-	-	-	-	-	0.1	0.0	-	-	20-29 hours	
ไม่มี	0.0	1.2	5.1	7.6	1.8	2.6	0.1	-	-	Available	
30-34 ชั่วโมง	-	0.9	5.3	1.5	0.4	2.8	-	-	-	Not available	
มี	-	-	0.7	-	-	-	-	-	-	30-34 hours	
ไม่มี	-	0.9	5.3	1.5	0.4	2.8	-	-	-	Available	
35-39 ชั่วโมง	4.0	8.6	148.3	85.5	11.5	8.5	0.5	-	-	Not available	
มี	-	0.6	-	0.8	-	-	-	-	-	Available	
ไม่มี	4.0	8.1	148.3	84.8	11.5	8.5	0.5	-	-	Not available	
40-49 ชั่วโมง	10.2	20.8	88.8	53.0	20.6	23.3	0.6	-	-	Not available	
มี	-	-	0.0	-	-	-	0.2	-	-	Available	
ไม่มี	10.2	20.8	88.8	53.0	20.6	23.3	0.6	-	-	Not available	
50 ชั่วโมงขึ้นไป	3.7	15.2	65.2	12.8	7.2	34.5	6.2	-	-	Not available	
มี	-	-	-	-	-	-	-	-	-	Available	
ไม่มี	3.7	15.2	65.2	12.8	7.2	34.5	6.2	-	-	Not available	
<b>หญิง</b>	<b>22.5</b>	<b>18.9</b>	<b>91.5</b>	<b>179.6</b>	<b>141.1</b>	<b>72.4</b>	<b>21.7</b>	<b>1.2</b>	-	<b>FEMALE</b>	
มี	-	0.2	0.0	0.1	-	0.8	1.0	-	-	Available	
ไม่มี	22.5	18.7	91.4	179.5	141.1	71.6	20.8	1.2	-	Not available	
มีงานประจำแต่ไม่ได้ทำงาน	-	0.9	3.6	3.6	1.0	2.3	1.4	-	-	With job not work	
มี	-	-	-	-	-	-	-	-	-	Available	
1-9 ชั่วโมง	-	-	0.9	3.6	1.0	2.3	1.4	-	-	Not available	
มี	-	-	-	1.4	-	0.4	0.1	-	-	1-9 hours	
ไม่มี	-	-	-	-	-	-	-	-	-	Available	
10-19 ชั่วโมง	-	-	-	1.4	-	0.4	0.1	-	-	Not available	
มี	0.1	0.7	0.2	1.4	1.3	0.4	0.7	-	-	Available	
ไม่มี	0.1	0.7	0.2	1.4	1.3	0.4	0.7	-	-	Not available	
20-29 ชั่วโมง	1.2	0.8	4.8	8.8	3.0	3.5	1.5	-	-	Not available	
มี	-	-	-	-	-	0.5	0.2	-	-	20-29 hours	
ไม่มี	1.2	0.8	4.8	8.8	3.0	3.0	1.4	-	-	Available	
30-34 ชั่วโมง	0.4	0.4	2.1	3.1	1.3	1.1	0.4	-	-	Not available	
มี	-	-	-	-	-	-	-	-	-	Available	
ไม่มี	0.4	0.4	2.1	3.1	1.3	1.1	0.4	-	-	Not available	
35-39 ชั่วโมง	5.6	1.3	63.0	101.3	60.9	3.2	2.0	-	-	Not available	
มี	-	-	-	0.1	-	-	0.6	-	-	Available	
ไม่มี	5.6	1.3	63.0	101.2	60.9	3.2	1.4	-	-	Not available	
40-49 ชั่วโมง	10.7	10.6	18.7	52.5	49.7	25.0	6.5	-	-	Not available	
มี	-	0.2	0.0	-	-	0.3	-	-	-	40-49 hours	
ไม่มี	10.7	10.4	18.7	52.5	49.7	24.7	6.5	-	-	Available	
50 ชั่วโมงขึ้นไป	4.6	5.2	1.8	7.4	23.9	36.7	9.2	-	-	Not available	
มี	-	-	-	-	-	-	-	-	-	Available	
ไม่มี	4.6	5.2	1.8	7.4	23.9	36.7	9.2	-	-	Not available	



ตารางที่ 10 จำนวนผู้จ้างทำ งาน สถานะการทำงาน สถานะจ้างงาน จำนวนชั่วโมงทำงานต่อสัปดาห์ ความสามารถและเพศของแรงงานในภาค ภาคตะวันออกเฉียงเหนือ

TABLE 10 EMPLOYED PERSONS BY WORK STATUS, HOURS WORKED PER WEEK, AVAILABILITY FOR ADDITIONAL WORK AND SEX, NORTHEASTERN REGION

จำนวนผู้จ้างทำ งาน และ การมีสภาพต่อ และต้องการงานเพิ่มเติม	สถานภาพการทำงาน Work Status										HOURS WORKED, SEX AND AVAILABILITY FOR ADDITIONAL WORK
	รวม Total	นายจ้าง Employer	รัฐวิสาหกิจ Government Employee	ผู้จ้างเอกชน Private Employee	เป็นเจ้าของ Own Account Worker		ผู้จ้าง ครอบครัว Unpaid Family Worker	กรรมกร Members of Producers' Cooperatives	HOURS WORKED, SEX AND AVAILABILITY FOR ADDITIONAL WORK		
					Male	Female					
<b>ชาย</b>	<b>6,520.1</b>	<b>1,44.0</b>	<b>612.5</b>	<b>1,381.5</b>	<b>3,131.6</b>	<b>1,243.6</b>	<b>6.9</b>	<b>6.9</b>	<b>MALE</b>		
มี	136.2	0.7	2.2	30.7	66.4	36.2	-	-	Available		
ไม่มี	6,383.9	143.2	610.3	1,350.8	3,065.2	1,207.4	6.9	6.9	Not available		
มีงานประจำเต็ม/ไม่เต็มวัน	83.7	2.1	3.1	20.0	54.6	4.0	-	-	With job not work		
มี	12.4	-	3.9	8.5	-	-	-	-	Available		
ไม่มี	71.3	2.1	3.1	16.0	46.1	4.0	-	-	Not available		
1-9 ชั่วโมง	37.6	-	0.8	6.7	24.7	25.4	-	-	1-9 hours		
มี	12.1	-	-	2.6	2.7	6.9	-	-	Available		
ไม่มี	45.5	-	0.8	4.1	22.0	18.6	-	-	Not available		
10-19 ชั่วโมง	250.7	1.9	27.8	133.6	84.8	-	-	-	10-19 hours		
มี	34.0	0.7	-	5.0	18.6	9.7	-	-	Available		
ไม่มี	216.8	1.2	2.6	22.9	115.1	75.1	-	-	Not available		
20-29 ชั่วโมง	503.6	6.0	15.6	64.0	296.7	120.5	0.8	0.8	20-29 hours		
มี	26.7	-	-	5.4	14.1	7.2	-	-	Available		
ไม่มี	476.9	6.0	15.6	58.6	282.6	113.3	0.8	0.8	Not available		
30-34 ชั่วโมง	241.9	3.2	7.8	54.8	127.7	48.4	0.1	0.1	30-34 hours		
มี	14.9	-	0.7	8.7	3.5	2.0	-	-	Available		
ไม่มี	227.0	3.2	7.1	46.1	124.2	46.4	0.1	0.1	Not available		
35-39 ชั่วโมง	701.3	4.4	298.9	33.2	252.3	112.6	-	-	35-39 hours		
มี	16.7	-	1.4	0.8	7.6	6.9	-	-	Available		
ไม่มี	684.7	4.4	297.5	32.4	244.8	105.6	-	-	Not available		
40-49 ชั่วโมง	2,026.5	32.1	188.9	549.6	880.2	374.8	0.9	0.9	40-49 hours		
มี	12.7	-	0.0	3.9	6.6	2.2	-	-	Available		
ไม่มี	2,013.8	32.1	188.9	545.8	873.6	372.6	0.9	0.9	Not available		
50 ชั่วโมงขึ้นไป	2,654.8	94.4	95.0	625.4	1,361.8	473.1	5.1	5.1	50 hours and over		
มี	6.9	-	0.1	0.6	4.9	1.3	-	-	Available		
ไม่มี	2,647.9	94.4	94.9	624.9	1,356.9	471.8	5.1	5.1	Not available		
<b>หญิง</b>	<b>5,336.4</b>	<b>38.5</b>	<b>399.9</b>	<b>1,011.0</b>	<b>1,591.7</b>	<b>2,279.8</b>	<b>15.4</b>	<b>15.4</b>	<b>FEMALE</b>		
มี	77.2	0.1	0.2	15.6	28.8	32.5	0.1	0.1	Available		
ไม่มี	5,259.2	38.4	399.7	995.5	1,563.0	2,247.3	15.3	15.3	Not available		
มีงานประจำเต็ม/ไม่เต็มวัน	61.9	0.1	5.4	15.4	37.6	3.4	-	-	With job not work		
มี	5.2	-	-	-	5.2	-	-	-	Available		
ไม่มี	56.7	0.1	5.4	15.4	32.4	3.4	-	-	Not available		
1-9 ชั่วโมง	55.8	-	0.5	6.5	17.9	30.8	-	-	1-9 hours		
มี	7.9	-	-	1.3	2.4	4.3	-	-	Available		
ไม่มี	47.9	-	0.5	5.3	15.5	26.5	-	-	Not available		
10-19 ชั่วโมง	216.3	0.7	3.0	32.8	81.2	98.5	0.1	0.1	10-19 hours		
มี	14.4	-	-	3.3	3.7	7.4	-	-	Available		
ไม่มี	202.0	0.7	3.0	29.5	77.5	91.2	0.1	0.1	Not available		
20-29 ชั่วโมง	538.3	1.9	15.6	44.7	221.0	255.2	-	-	20-29 hours		
มี	18.6	0.1	-	5.7	5.0	7.9	-	-	Available		
ไม่มี	519.6	1.8	15.6	39.0	216.0	247.3	-	-	Not available		
30-34 ชั่วโมง	228.3	0.5	6.0	39.3	81.4	99.7	1.3	1.3	30-34 hours		
มี	4.2	-	0.1	1.9	0.9	1.3	-	-	Available		
ไม่มี	224.1	0.5	6.0	37.4	80.5	98.4	1.3	1.3	Not available		
35-39 ชั่วโมง	683.4	2.8	240.0	25.8	167.0	247.5	0.2	0.2	35-39 hours		
มี	9.2	-	0.1	2.4	5.4	1.2	0.1	0.1	Available		
ไม่มี	674.2	2.8	239.9	23.4	161.6	246.3	0.1	0.1	Not available		
40-49 ชั่วโมง	1,747.8	8.6	101.4	443.3	432.0	758.7	3.8	3.8	40-49 hours		
มี	11.9	-	0.0	0.7	5.6	5.5	-	-	Available		
ไม่มี	1,736.0	8.6	101.4	442.6	426.4	753.3	3.8	3.8	Not available		
50 ชั่วโมงขึ้นไป	1,804.7	24.0	27.9	403.2	553.6	786.0	10.0	10.0	50 hours and over		
มี	5.9	-	-	0.3	0.6	5.0	-	-	Available		
ไม่มี	1,798.8	24.0	27.9	402.8	553.0	781.0	10.0	10.0	Not available		

หน่วยนับ: In Thousands



ตารางที่ 11 จำนวนผู้มีงานทำ จำนวนชั่วโมงทำงานต่อสัปดาห์ การมีเวลาเหลือและต้องการทำงานเพิ่มขึ้น และเพศ ภาคตะวันออกเฉียงเหนือ

TABLE 11 EMPLOYED PERSONS BY AGE GROUP, HOURS WORKED PER WEEK, AVAILABILITY FOR ADDITIONAL WORK AND SEX , NORTHEASTERN REGION

ไตรมาสที่ 4/2550 : Quarter 4/2007 หน่วยเป็นพัน : In Thousands

จำนวนผู้มีงานทำ เพศ และ การมีเวลาเหลือ และต้องการทำงานเพิ่มขึ้น	รวม	กลุ่มอายุ Age Group									HOURS WORKED, SEX AND AVAILABILITY FOR ADDITIONAL WORK		
		15-19	20-24	25-29	30-34	35-39	40-49	50-59	>=60	TOTAL	SEX AND AVAILABILITY FOR ADDITIONAL WORK		
ยอดรวม	11,856.5	451.5	1,098.7	1,336.0	1,379.2	1,591.2	2,987.3	1,997.6	1,015.0	1,015.0	1,015.0	5.0	Available
มี	213.5	14.6	21.3	30.4	25.5	27.1	54.5	35.2	5.0	5.0	5.0	5.0	Available
ไม่มี	11,643.0	436.9	1,077.5	1,305.6	1,353.8	1,564.1	2,932.8	1,962.4	1,010.1	1,010.1	1,010.1	1,010.1	Not available
มีงานประจำแต่ไม่ได้ทำงาน	145.7	4.4	16.0	17.8	14.7	13.8	36.6	25.9	16.5	16.5	16.5	16.5	With job not work
มี	17.7	1.6	-	1.1	1.9	2.0	4.9	5.5	0.6	0.6	0.6	0.6	Available
ไม่มี	128.0	2.8	16.0	16.6	12.8	11.8	31.7	20.4	15.9	15.9	15.9	15.9	Not available
1-9 ชั่วโมง	113.4	18.2	16.7	14.7	2.3	14.6	9.8	18.1	18.9	18.9	18.9	18.9	1-9 hours
มี	20.0	1.8	0.4	7.9	0.4	3.1	2.7	3.8	-	-	-	-	Available
ไม่มี	93.4	16.4	16.4	6.8	1.9	11.5	7.1	14.3	18.9	18.9	18.9	18.9	Not available
10-19 ชั่วโมง	467.0	74.5	31.5	38.0	43.8	48.3	93.2	83.7	54.2	54.2	54.2	54.2	10-19 hours
มี	48.3	1.0	6.5	10.6	5.7	3.3	12.6	6.8	1.9	1.9	1.9	1.9	Available
ไม่มี	418.7	73.6	25.0	27.4	38.1	44.9	80.5	76.9	52.3	52.3	52.3	52.3	Not available
20-29 ชั่วโมง	1,041.8	58.7	65.4	77.1	96.2	119.9	255.5	212.4	156.7	156.7	156.7	156.7	20-29 hours
มี	45.3	2.9	7.9	2.2	4.1	5.6	11.1	10.8	0.7	0.7	0.7	0.7	Available
ไม่มี	996.5	55.8	57.5	74.8	92.1	114.4	244.4	201.6	156.0	156.0	156.0	156.0	Not available
30-34 ชั่วโมง	470.1	19.8	31.5	33.6	64.8	60.4	112.0	84.8	63.2	63.2	63.2	63.2	30-34 hours
มี	19.1	5.1	1.6	1.5	4.2	2.4	3.9	0.4	-	-	-	-	Available
ไม่มี	451.1	14.7	29.9	32.1	60.6	58.1	108.1	84.4	63.2	63.2	63.2	63.2	Not available
35-39 ชั่วโมง	1,384.7	23.3	125.6	172.7	144.3	185.8	355.0	268.2	109.7	109.7	109.7	109.7	35-39 hours
มี	25.9	1.2	2.8	2.5	4.2	4.5	7.4	2.8	0.5	0.5	0.5	0.5	Available
ไม่มี	1,358.9	22.1	122.8	170.3	140.2	181.3	347.6	265.4	109.3	109.3	109.3	109.3	Not available
40-49 ชั่วโมง	3,774.3	143.9	419.9	464.9	461.4	495.3	923.1	578.8	287.0	287.0	287.0	287.0	40-49 hours
มี	24.6	0.5	2.1	0.9	4.3	5.8	7.0	3.7	0.1	0.1	0.1	0.1	Available
ไม่มี	3,749.8	143.4	417.8	464.0	457.1	489.5	916.1	575.1	286.9	286.9	286.9	286.9	Not available
50 ชั่วโมงขึ้นไป	4,459.4	108.7	392.1	517.2	551.9	653.0	1,202.3	725.5	308.8	308.8	308.8	308.8	50 hours and over
มี	12.8	0.6	-	3.6	0.7	0.4	4.9	1.4	1.2	1.2	1.2	1.2	Available
ไม่มี	4,446.7	108.1	392.1	513.6	551.2	652.7	1,197.3	724.1	307.6	307.6	307.6	307.6	Not available

ตารางที่ 11 จำนวนผู้จ้างทำ งานตามกลุ่มอายุ จำนวนชั่วโมงทำงานต่อสัปดาห์ การมีสภาพจิตใจและตั้งกรรมการทำงานเพิ่มขึ้น และเพศ ภาคตะวันออกเฉียงเหนือ  
 TABLE 11 EMPLOYED PERSONS BY AGE GROUP, HOURS WORKED PER WEEK, AVAILABILITY FOR ADDITIONAL WORK AND SEX, NORTHEASTERN REGION

ประเภทและ การมีสภาพจิตใจ และตั้งกรรมการทำงานเพิ่มขึ้น	รวม	กลุ่มอายุ Age Group										เพศและ การมีสภาพจิตใจ และตั้งกรรมการทำงานเพิ่มขึ้น	
		15-19	20-24	25-29	30-34	35-39	40-49	50-59	>= 60	SEX AND AVAILABILITY FOR ADDITIONAL WORK			
		300.0	614.3	754.9	734.5	822.3	1,572.8	1,097.3	624.0	MALE			
ชาย	6,520.1	136.2	15.5	22.0	14.5	13.1	30.5	2.3	Available				
ไม่	6,383.9	286.4	598.9	733.0	720.1	809.2	1,542.3	621.6	Not available				
มีงานประจำแต่ไม่ได้ทำงาน	83.7	1.6	8.7	4.4	4.6	8.4	21.8	17.0	With job not work				
มี	12.4	-	1.1	0.1	0.6	3.7	4.8	0.6	Available				
ไม่	71.3	2.8	8.7	3.3	4.5	7.8	18.1	12.2	Not available				
1-9 ชั่วโมง	57.6	11.4	9.5	8.8	1.8	7.3	7.1	10.2	1-9 hours				
มี	12.1	1.8	0.4	5.6	1.7	0.7	0.7	-	Available				
ไม่	45.5	9.6	3.2	1.8	5.6	0.7	5.2	10.2	Not available				
10-19 ชั่วโมง	250.7	49.8	20.4	25.1	20.2	19.7	47.6	36.8	10-19 hours				
มี	34.0	1.0	6.5	7.7	3.0	8.7	5.1	0.7	Available				
ไม่	216.8	48.9	14.0	17.4	17.2	18.5	38.9	31.7	Not available				
20-29 ชั่วโมง	503.6	45.5	37.1	36.6	41.7	50.0	114.0	97.0	20-29 hours				
มี	26.7	2.0	3.9	2.4	3.1	6.5	0.5	0.5	Available				
ไม่	476.9	43.4	33.3	34.8	39.3	47.0	107.5	90.5	Not available				
30-34 ชั่วโมง	241.9	15.5	18.4	17.8	37.0	28.6	51.9	36.2	30-34 hours				
มี	14.9	0.5	1.5	3.5	1.2	2.9	0.3	-	Available				
ไม่	227.0	10.4	17.9	16.3	33.5	27.4	49.0	36.0	Not available				
35-39 ชั่วโมง	701.3	10.6	48.8	96.6	69.1	90.5	179.6	141.7	35-39 hours				
มี	16.7	1.2	2.7	1.9	3.9	1.6	3.6	0.0	Available				
ไม่	684.7	9.4	46.1	94.7	65.2	88.9	176.0	140.0	Not available				
40-49 ชั่วโมง	2,026.5	89.9	235.9	259.9	241.3	255.3	488.5	314.3	40-49 hours				
มี	12.7	0.4	1.6	0.1	1.5	3.6	2.3	0.1	Available				
ไม่	2,013.8	89.5	234.3	259.8	239.8	251.6	456.2	311.1	Not available				
50 ชั่วโมงขึ้นไป	2,654.8	72.9	235.5	305.6	318.9	362.7	698.0	447.2	50 hours and over				
มี	6.9	0.5	-	2.2	0.1	2.2	0.4	0.4	Available				
ไม่	2,647.9	72.4	235.5	303.4	318.7	362.6	695.8	445.8	Not available				
หญิง	5,336.4	151.6	484.4	581.1	644.7	768.9	1,414.5	900.3	FEMALE				
มี	77.2	1.1	5.8	8.4	11.0	14.0	24.0	10.3	Available				
ไม่	5,259.2	150.5	478.6	572.6	633.7	754.9	1,390.5	889.9	Not available				
มีงานประจำแต่ไม่ได้ทำงาน	61.9	-	7.3	13.3	10.1	5.4	14.8	8.9	With job not work				
มี	5.2	-	-	1.8	1.4	1.4	1.2	0.8	Available				
ไม่	56.7	-	7.3	13.3	8.3	4.0	13.6	8.2	Not available				
1-9 ชั่วโมง	55.8	6.8	7.2	5.9	0.5	8.4	8.7	11.0	1-9 hours				
มี	7.9	-	2.3	0.4	1.4	2.0	1.9	-	Available				
ไม่	47.9	6.8	7.2	3.6	0.1	6.4	9.2	8.7	Not available				
10-19 ชั่วโมง	216.3	24.7	11.0	12.9	23.6	28.6	45.5	46.9	10-19 hours				
มี	14.4	-	2.9	2.6	2.1	3.9	2.1	1.2	Available				
ไม่	202.0	24.7	11.0	10.0	20.9	26.5	41.6	45.2	Not available				
20-29 ชั่วโมง	538.3	13.2	28.3	40.4	54.5	69.9	141.5	115.5	20-29 hours				
มี	18.6	0.8	4.1	0.4	1.7	2.5	4.6	0.2	Available				
ไม่	519.6	12.4	24.2	40.0	52.8	67.4	136.9	111.2	Not available				
30-34 ชั่วโมง	228.3	4.4	13.1	15.8	27.8	31.9	60.1	48.6	30-34 hours				
มี	4.2	-	1.1	0.1	0.8	1.2	1.0	0.1	Available				
ไม่	224.1	4.4	12.0	15.8	27.0	30.7	59.0	48.5	Not available				
35-39 ชั่วโมง	683.4	12.7	76.8	76.2	75.2	95.4	175.5	126.5	35-39 hours				
มี	9.2	-	0.1	0.5	0.3	2.9	3.8	1.1	Available				
ไม่	674.2	12.7	76.7	75.6	75.0	92.5	171.6	125.4	Not available				
40-49 ชั่วโมง	1,747.8	54.0	184.0	205.0	220.1	240.1	464.6	264.6	40-49 hours				
มี	11.9	0.1	0.5	2.9	2.2	4.7	0.6	0.1	Available				
ไม่	1,736.0	53.9	183.5	204.1	217.3	237.9	459.9	264.0	Not available				
50 ชั่วโมงขึ้นไป	1,804.7	35.8	156.7	211.6	233.0	290.4	504.2	278.3	50 hours and over				
มี	5.9	-	1.4	0.6	0.2	2.7	0.8	-	Available				
ไม่	1,798.8	35.7	156.7	210.2	232.4	290.1	501.5	278.3	Not available				

ไตรมาสที่ 4 2550 - Quarter 4 2007

หน่วยนับ : In Thousands

ตารางที่ 12 จำนวนผู้ว่างงาน ที่ทำงานทำ จំแนคตามระยะเวลาที่ทำงานทำ ระดับการศึกษาที่สำเร็จ และเพศ ภาคตะวันออกเฉียงเหนือ

TABLE 12 UNEMPLOYED PERSONS, SEEKING JOB BY DURATION OF SEEKING JOB, LEVEL OF EDUCATIONAL ATTAINMENT AND SEX , NORTHEASTERN REGION

ไตรมาสที่ 4/2550 : Quarter 4/2007

หน่วยเป็นคน : Person

ระดับการศึกษาที่สำเร็จ	รวม	ระยะเวลาที่ทำงานทำ							Duration of seeking job		LEVEL OF EDUCATIONAL ATTAINMENT
		< 1 เดือน	1 - 2.9 เดือน	3 - 5.9 เดือน	6 - 8.9 เดือน	9 - 11.9 เดือน	>=12 เดือน	ไม่ทราบ	Months	Unknown	
Total	Month	Months	Months	Months	Months	Months	Months	Months	Months	Unknown	
ยอดรวม	19,312	7,982	9,996	614	463	49	208	-	TOTAL	-	
ไม่มีการศึกษา	-	-	-	-	-	-	-	-	No education	-	
ต่ำกว่าประถมศึกษา	3,501	3,501	-	-	-	-	-	-	Less than Elementary	-	
ประถมศึกษา	750	210	406	134	-	-	-	-	Elementary	-	
มัธยมศึกษาตอนต้น	281	-	91	190	-	-	-	-	Lower Secondary	-	
มัธยมศึกษาตอนปลาย	6,739	2,752	3,380	-	463	-	144	-	Upper Secondary Level	-	
สายสามัญ	6,356	2,752	3,380	-	224	-	-	-	General/Academic	-	
สายอาชีวศึกษา	383	-	-	-	239	-	144	-	Vocational	-	
สาขาการศึกษา	-	-	-	-	-	-	-	-	Teacher Training	-	
อุดมศึกษา	8,042	1,518	6,119	291	-	49	65	-	Higher Level	-	
สาขาวิชาการ	5,534	226	5,194	-	-	49	65	-	Academic	-	
สาขาวิชาชีพ	2,242	1,245	842	155	-	-	-	-	Higher Technical Education	-	
สาขาการศึกษา	268	48	84	136	-	-	-	-	Teacher Training	-	
อื่นๆ <sup>1/</sup>	-	-	-	-	-	-	-	-	Others	-	
ไม่ทราบ	-	-	-	-	-	-	-	-	Unknown	-	

<sup>1/</sup> รวมอาชีพาระยะสั้น Including Short Course Vocational

ตารางที่ 12 จำนวนผู้ว่างงาน ที่หางานทำ จำนวนคนระยะเวลาที่หางานทำ ระดับการศึกษาที่สำเร็จ และเพศ ภาคตะวันออกเฉียงเหนือ

TABLE 12 UNEMPLOYED PERSONS, SEEKING JOB BY DURATION OF SEEKING JOB, LEVEL OF EDUCATIONAL ATTAINMENT AND SEX, NORTHEASTERN REGION

ไตรมาสที่ 4/2550 : Quarter 4/2007

ระดับการศึกษาที่สำเร็จ	รวม	ระยะเวลาที่หางานทำ						Duration of seeking job		LEVEL OF EDUCATIONAL ATTAINMENT		
		< 1 เดือน		3 - 5.9 เดือน		6 - 8.9 เดือน		9 - 11.9 เดือน			>=12 เดือน	
		Month	Months	Months	Months	Months	Months	Months	Months		Unknown	Months
<b>ชาย</b>	<b>12,210</b>	<b>2,742</b>	<b>9,126</b>	<b>134</b>	-	-	-	-	<b>208</b>	-	<b>MALE</b>	
ไม่มีการศึกษา	-	-	-	-	-	-	-	-	-	-	No education	
ต่ำกว่าประถมศึกษา	2,124	2,124	-	-	-	-	-	-	-	-	Less than Elementary	
ประถมศึกษา	344	210	-	134	-	-	-	-	-	-	Elementary	
มัธยมศึกษาตอนต้น	-	-	-	-	-	-	-	-	-	-	Lower Secondary	
<b>มัธยมศึกษาตอนปลาย</b>	<b>3,672</b>	<b>148</b>	<b>3,380</b>	-	-	-	-	-	<b>144</b>	-	<b>Upper Secondary Level</b>	
สายสามัญ	3,528	148	3,380	-	-	-	-	-	-	-	General/Academic	
สายวิชาชีพ	144	-	-	-	-	-	-	-	144	-	Vocational	
สาขาการศึกษาศึกษา	-	-	-	-	-	-	-	-	-	-	Teacher Training	
<b>อุดมศึกษา</b>	<b>6,071</b>	<b>260</b>	<b>5,746</b>	-	-	-	-	-	<b>65</b>	-	<b>Higher Level</b>	
สาขาการ	5,111	226	4,820	-	-	-	-	-	65	-	Academic	
สาขาอาชีพ	877	35	842	-	-	-	-	-	-	-	Higher Technical Education	
สาขาการศึกษาศึกษา	84	-	84	-	-	-	-	-	-	-	Teacher Training	
อื่นๆ <sup>1/</sup>	-	-	-	-	-	-	-	-	-	-	Others	
ไม่ทราบ	-	-	-	-	-	-	-	-	-	-	Unknown	
<b>หญิง</b>	<b>7,103</b>	<b>5,240</b>	<b>870</b>	<b>481</b>	<b>463</b>	<b>49</b>	-	-	-	-	<b>FEMALE</b>	
ไม่มีการศึกษา	-	-	-	-	-	-	-	-	-	-	No education	
ต่ำกว่าประถมศึกษา	1,377	1,377	-	-	-	-	-	-	-	-	Less than Elementary	
ประถมศึกษา	406	-	406	-	-	-	-	-	-	-	Elementary	
มัธยมศึกษาตอนต้น	281	-	91	190	-	-	-	-	-	-	Lower Secondary	
<b>มัธยมศึกษาตอนปลาย</b>	<b>3,068</b>	<b>2,605</b>	-	-	-	-	-	-	<b>463</b>	-	<b>Upper Secondary Level</b>	
สายสามัญ	2,829	2,605	-	-	-	-	-	-	224	-	General/Academic	
สายวิชาชีพ	239	-	-	-	-	-	-	-	239	-	Vocational	
สาขาการศึกษาศึกษา	-	-	-	-	-	-	-	-	-	-	Teacher Training	
<b>อุดมศึกษา</b>	<b>1,972</b>	<b>1,258</b>	<b>374</b>	<b>291</b>	-	-	-	-	<b>49</b>	-	<b>Higher Level</b>	
สาขาการ	423	-	374	-	-	-	-	-	49	-	Academic	
สาขาอาชีพ	1,365	1,210	-	155	-	-	-	-	-	-	Higher Technical Education	
สาขาการศึกษาศึกษา	184	48	-	136	-	-	-	-	-	-	Teacher Training	
อื่นๆ <sup>1/</sup>	-	-	-	-	-	-	-	-	-	-	Others	
ไม่ทราบ	-	-	-	-	-	-	-	-	-	-	Unknown	

<sup>1/</sup> รวมค่าที่ระยะสั้น / Including Short Course Vocational

หน่วยนับ : Person

ตารางที่ 13 จำนวนผู้ว่างงาน ที่เคยทำงานมาก่อน จัแนกตามอาชีพที่ทำงานครั้งสุดท้าย อุตสาหกรรมที่ทำงานครั้งสุดท้าย และเพศ ภาคตะวันออกเฉียงเหนือ

TABLE 13 UNEMPLOYED PERSONS, EVER WORKED BY LAST OCCUPATION, LAST INDUSTRY AND SEX , NORTHEASTERN REGION

ไตรมาสที่ 4/2550 - Quarter 4/2007

หน่วยเป็นคน - Person

อาชีพที่ทำงานครั้งสุดท้าย	อุตสาหกรรมที่ทำงานครั้งสุดท้าย Last Industry										LAST OCCUPATION
	เกษตรกรรม	การประมง	เหมืองแร่ เหมืองหิน	การผลิต	ไฟฟ้า ก๊าซ และประปา	การก่อสร้าง	การขายส่ง การขายปลีก	โรงแรม และภัตตาคาร	การขายส่ง	การขนส่ง	
Total	Agriculture	Fishing	Mining & Quarrying	Manufac- turing	Electricity, Gas & Water supply	Construction	Wholesale & Retail trade	Hotels & Restaurants	Transport	Communication	TOTAL
ยอดรวม	76,214	18,498	119	18,744	-	18,796	8,190	5,164	1,236	1,236	TOTAL
1. ผู้บัญญัติกฎหมาย ข้าราชการระดับอาวุโส และผู้จัดการ	415	-	-	106	-	69	-	-	-	-	1. Legislators, senior officials and managers
2. ผู้ประกอบวิชาชีพด้านต่างๆ	1,045	-	-	-	-	110	-	-	-	-	2. Professionals
3. ผู้ประกอบวิชาชีพด้านเทคนิคสาขาต่างๆ และอาชีพที่เกี่ยวข้อง	1,249	-	-	30	-	33	906	-	-	-	3. Technicians and associate professionals
4. เกษีชน	4,016	463	-	239	-	974	-	99	256	4. Clerks	
5. พนักงานบริการและพนักงานในร้านค้า และตลาด	7,474	-	-	-	-	-	2,834	2,902	-	-	5. Service workers and shop and market sales workers
6. ผู้ปฏิบัติงานที่มีฝีมือในด้านการเกษตร และการประมง	10,438	10,255	119	-	-	-	-	-	-	-	6. Skilled agricultural and fishery workers
7. ผู้ปฏิบัติงานด้านความสามารถทางฝีมือ และธุรกิจการค้าที่ช่วยท้องถิ่น	11,160	-	-	2,367	-	7,796	900	-	-	-	7. Craft and related trades workers
8. ผู้ปฏิบัติงานโรงงานและเครื่องจักร และผู้ปฏิบัติงานด้านการผลิตประกอบ	11,896	3,123	-	7,667	-	-	126	-	980	-	8. Plant and machine operators and assemblers
9. อาชีพอื่นที่เห็นแตกต่างกันในด้านกรขาย และการให้บริการ	28,523	4,657	-	8,336	-	9,815	3,424	2,163	-	-	9. Elementary occupations
10. คนงานซึ่งมิได้จัดแนบไว้ในหมวดอื่น	-	-	-	-	-	-	-	-	-	-	10. Workers not classifiable by occupation

ตารางที่ 13 จำนวนผู้ว่างงาน ที่เคยทำงานมาก่อน อับเขตเมือง ชีพที่ทำงานครั้งสุดท้าย อุตสาหกรรมที่ทำงานครั้งสุดท้าย และเพศ ภาคตะวันออกเฉียงเหนือ (ต่อ)  
TABLE 13 UNEMPLOYED PERSONS, EVER WORKED BY LAST OCCUPATION, LAST INDUSTRY AND SEX , NORTHEASTERN REGION (Contd.)

ไตรมาสที่ 4/2550 : Quarter 4/2007

หน่วยเป็นคน : Person

อาชีพที่ทำงานครั้งสุดท้าย	อุตสาหกรรมที่ทำงานครั้งสุดท้าย (ต่อ) Last Industry (Contd.)										LAST OCCUPATION	
	สื่อกลางทางการเงิน Financial intermediation	อสังหาริมทรัพย์และการให้เช่า Real estate & Renting	บริการราชการและป้องกันประเทศ Public administration & Defence	การศึกษา Education	ด้านสุขภาพและสังคมสงเคราะห์ Health & Social work	บริการชุมชนสังคม Other community & Social	ครัวเรือนส่วนตัว Private households with employed persons	องค์กรระหว่างประเทศ Extra-territorial organizations	ไม่ทราบ Unknown	TOTAL		
ยอดรวม	385	161	1,719	912	1,474	613	203	-	-	-	TOTAL	
1. ผู้ปฏิบัติงานขาย ภัตตาคารหรือบาร์ และผู้จัดการ	-	-	-	-	-	240	-	-	-	-	1. Legislators, senior officials and managers	
2. ผู้ประกอบวิชาชีพด้านต่างๆ	-	-	-	658	-	277	-	-	-	-	2. Professionals	
3. ผู้ประกอบวิชาชีพด้านเทคนิคต่างๆ และอาชีพที่เกี่ยวข้อง	40	-	77	86	77	-	-	-	-	-	3. Technicians and associate professionals	
4. เสมียน	248	62	1,610	65	-	-	-	-	-	-	4. Clerks	
5. พนักงานบริการและพนักงานรับเงิน และตลาด	-	99	-	103	1,397	-	139	-	-	-	5. Service workers and shop and market sales workers	
6. ผู้ปฏิบัติงานที่มีฝีมือในด้านเกษตร และการประมง	-	-	-	-	-	-	64	-	-	-	6. Skilled agricultural and fishery workers	
7. ผู้ปฏิบัติงานด้านความสามารถทางฝีมือ และธุรกิจการค้าที่เกี่ยวข้อง	97	-	-	-	-	-	-	-	-	-	7. Craft and related trades workers	
8. ผู้ปฏิบัติงานโรงงานและเครื่องจักร และผู้ปฏิบัติงานด้านการประกอบ	-	-	-	-	-	-	-	-	-	-	8. Plant and machine operators and assemblers	
9. อาชีพขั้นพื้นฐานต่างๆ ในด้านการขาย และการให้บริการ	-	-	31	-	-	97	-	-	-	-	9. Elementary occupations	
10. คนงานซึ่งมิได้จำแนกไว้ตามหมวด อื่นใด	-	-	-	-	-	-	-	-	-	-	10. Workers not classifiable by occupation	

ตารางที่ 13 จำนวนผู้ว่างงาน ที่เคยทำงานมาก่อน จำแนกตามอาชีพที่ทำครั้งสุดท้าย อุตสาหกรรมที่ทำงานครั้งสุดท้าย และเพศ ภาคตะวันออกเฉียงเหนือ  
TABLE 13 UNEMPLOYED PERSONS: EVER WORKED BY LAST OCCUPATION, LAST INDUSTRY AND SEX, NORTHEASTERN REGION

ไตรมาสที่ 4:2550 : Quarter 4:2007

หน่วยนับ : Person

อาชีพที่ทำครั้งสุดท้าย	อุตสาหกรรมที่ทำงานครั้งสุดท้าย Last Industry										การขนส่ง Transport & Communit- cation	LAST OCCUPATION
	รวม	เกษตรกรรม Agriculture	การประมง Fishing	เหมืองแร่ เหมืองหิน Mining & Quarrying	การผลิต Manufacturing	ไฟฟ้า ก๊าซ และประปา Electricity, Gas & Water supply	การก่อสร้าง Construction	การขายส่ง การขายปลีก Wholesale & Retail trade	โรงแรม และภัตตาคาร Hotels & Restaurants	การขนส่ง Transport & Communit- cation		
<b>ชาย</b>	<b>50,865</b>	<b>13,436</b>	<b>61</b>	-	<b>14,815</b>	<b>15,661</b>	<b>3,307</b>	<b>691</b>	<b>980</b>	<b>MALE</b>		
1. ผู้ปฏิบัติการเกษตรกรรม	175	-	-	-	106	69	-	-	-	1. Legislators, senior officials and managers		
2. ผู้ประกอบวิชาชีพด้านต่างๆ	910	-	-	-	-	110	-	-	-	2. Professionals		
3. ผู้ประกอบวิชาชีพด้านเทคนิคสาขาต่างๆ และอาชีพที่เกี่ยวข้อง	227	-	-	-	-	33	-	-	-	3. Technicians and associate professionals		
4. เติมน	669	-	-	-	-	452	-	-	-	4. Clerks		
5. พนักงานบริการและพนักงานในร้านค้าและตลาด	1,340	-	-	-	-	-	234	691	-	5. Service workers and shop and market sales workers		
6. ผู้ปฏิบัติงานที่มีฝีมือในด้านเกษตรกรรมและการประมง	7,545	7,420	61	-	-	-	-	-	-	6. Skilled agricultural and fishery workers		
7. ผู้ปฏิบัติงานด้านความสามารถทางฝีมือและธุรกิจการค้าที่เกี่ยวข้อง	8,332	-	-	-	1,702	5,633	900	-	-	7. Craft and related trades workers		
8. ผู้ปฏิบัติการโรงงานและเครื่องจักรและผู้ปฏิบัติงานด้านการประกอบ	9,069	3,123	-	-	4,840	-	126	-	980	8. Plant and machine operators and assemblers		
9. อาชีพขั้นพื้นฐานต่างๆ ในด้านการขายและการให้บริการ	22,599	2,893	-	-	8,167	9,364	2,047	-	-	9. Elementary occupations		
10. คนงานซึ่งมิได้จำแนกไว้ในหมวดอื่น	-	-	-	-	-	-	-	-	-	10. Workers not classifiable by occupation		
<b>หญิง</b>	<b>25,349</b>	<b>5,062</b>	<b>58</b>	-	<b>3,929</b>	<b>3,135</b>	<b>4,883</b>	<b>4,473</b>	<b>256</b>	<b>FEMALE</b>		
1. ผู้ปฏิบัติการเกษตรกรรม	240	-	-	-	-	-	-	-	-	1. Legislators, senior officials and managers		
2. ผู้ประกอบวิชาชีพด้านต่างๆ	135	-	-	-	-	-	-	-	-	2. Professionals		
3. ผู้ประกอบวิชาชีพด้านเทคนิคสาขาต่างๆ และอาชีพที่เกี่ยวข้อง	1,022	-	-	-	30	-	906	-	-	3. Technicians and associate professionals		
4. เติมน	3,348	463	-	-	239	522	-	99	256	4. Clerks		
5. พนักงานบริการและพนักงานในร้านค้าและตลาด	6,133	-	-	-	-	-	2,599	2,211	-	5. Service workers and shop and market sales workers		
6. ผู้ปฏิบัติงานที่มีฝีมือในด้านเกษตรกรรมและการประมง	2,893	2,835	58	-	-	-	-	-	-	6. Skilled agricultural and fishery workers		
7. ผู้ปฏิบัติงานด้านความสามารถทางฝีมือและธุรกิจการค้าที่เกี่ยวข้อง	2,828	-	-	-	665	2,163	-	-	-	7. Craft and related trades workers		
8. ผู้ปฏิบัติการโรงงานและเครื่องจักรและผู้ปฏิบัติงานด้านการประกอบ	2,827	-	-	-	2,827	-	-	-	-	8. Plant and machine operators and assemblers		
9. อาชีพขั้นพื้นฐานต่างๆ ในด้านการขายและการให้บริการ	5,922	1,764	-	-	168	450	1,377	2,163	-	9. Elementary occupations		
10. คนงานซึ่งมิได้จำแนกไว้ในหมวดอื่น	-	-	-	-	-	-	-	-	-	10. Workers not classifiable by occupation		

ตารางที่ 13 จำนวนผู้ว่างงาน ที่เคยทำงานมาก่อน จำนวนตามอาชีพที่ครั้งสุดท้ายที่ทำงานโดยอุตสาหกรรมที่จ้างครั้งสุดท้ายในภาคตะวันออกเฉียงเหนือ (ต่อ)  
TABLE 13 UNEMPLOYED PERSONS, EVER WORKED BY LAST OCCUPATION, LAST INDUSTRY SEX, NORTHEASTERN REGION (Contd.)

ไตรมาสที่ 4:2550 - Quarter 4:2007

หน่วยนับ : Person

อาชีพที่ครั้งสุดท้าย	อุตสาหกรรมที่จ้างครั้งสุดท้าย (ต่อ) Last Industry (Contd.)										ไม่ทราบ	LAST OCCUPATION	
	สื่อกลางทางการเงิน Financial Intermediation	อสังหาริมทรัพย์ และเช่า Real estate & Renting	บริหารราชการ และป้องกันประเทศ Public administration & Defence	การศึกษา Education	สุขภาพและ สังคม Health & Social work	บริการ ชุมชน สังคม Other community & Social	ผู้จ้างในครัว- เรือนส่วนบุคคล Private households	องค์กร ระหว่างประเทศ Extra-territorial organizations	Unknown				
<b>ชาย</b>	<b>226</b>	<b>161</b>	<b>109</b>	<b>588</b>	<b>393</b>	<b>373</b>	<b>64</b>					<b>MALE</b>	
1. ผู้มีวุฒิคุณนาย ข้าราชการระดับอาวุโส และผู้จัดการ	-	-	-	-	-	-	-	-	-	-	-	-	1. Legislators, senior officials and managers
2. ผู้ประกอบวิชาชีพด้านต่างๆ	-	-	-	523	-	277	-	-	-	-	-	-	2. Professionals
3. ผู้ประกอบวิชาชีพด้านเทคนิคสาขาต่างๆ และอาชีพที่เกี่ยวข้อง	40	-	77	-	77	-	-	-	-	-	-	-	3. Technicians and associate professionals
4. เสมียน	90	62	-	65	-	-	-	-	-	-	-	-	4. Clerks
5. พนักงานบริการและพนักงานในร้านค้า และตลาด	-	99	-	-	316	-	-	-	-	-	-	-	5. Service workers and shop and market sales workers
6. ผู้ปฏิบัติงานที่มีฝีมือในด้านเกษตร และการประมง	-	-	-	-	-	-	64	-	-	-	-	-	6. Skilled agricultural and fishery workers
7. ผู้ปฏิบัติงานด้านความสามารถทางฝีมือ และธุรกิจการที่เกี่ยวข้อง	97	-	-	-	-	-	-	-	-	-	-	-	7. Craft and related trades workers
8. ผู้ปฏิบัติการโรงงานและเครื่องจักร และผู้ใช้เครื่องจักร	-	-	-	-	-	-	-	-	-	-	-	-	8. Plant and machine operators and assemblers
9. อาชีพขั้นพื้นฐานต่างๆ ในด้านการขาย และการให้บริการ	-	-	31	-	-	97	-	-	-	-	-	-	9. Elementary occupations
10. คนงานซึ่งมิได้จำแนกไว้ในหมวดอื่น	-	-	-	-	-	-	-	-	-	-	-	-	10. Workers not classifiable by occupation
<b>หญิง</b>	<b>159</b>	<b>-</b>	<b>1,610</b>	<b>324</b>	<b>1,081</b>	<b>240</b>	<b>139</b>					<b>FEMALE</b>	
1. ผู้มีวุฒิคุณนาย ข้าราชการระดับอาวุโส และผู้จัดการ	-	-	-	-	-	240	-	-	-	-	-	-	1. Legislators, senior officials and managers
2. ผู้ประกอบวิชาชีพด้านต่างๆ	-	-	-	135	-	-	-	-	-	-	-	-	2. Professionals
3. ผู้ประกอบวิชาชีพด้านเทคนิคสาขาต่างๆ และอาชีพที่เกี่ยวข้อง	-	-	-	86	-	-	-	-	-	-	-	-	3. Technicians and associate professionals
4. เสมียน	159	-	1,610	-	-	-	-	-	-	-	-	-	4. Clerks
5. พนักงานบริการและพนักงานในร้านค้า และตลาด	-	-	-	103	1,081	-	139	-	-	-	-	-	5. Service workers and shop and market sales workers
6. ผู้ปฏิบัติงานที่มีฝีมือในด้านเกษตร และการประมง	-	-	-	-	-	-	-	-	-	-	-	-	6. Skilled agricultural and fishery workers
7. ผู้ปฏิบัติงานด้านความสามารถทางฝีมือ และธุรกิจการที่เกี่ยวข้อง	-	-	-	-	-	-	-	-	-	-	-	-	7. Craft and related trades workers
8. ผู้ปฏิบัติงานโรงงานและเครื่องจักร และผู้ใช้เครื่องจักร	-	-	-	-	-	-	-	-	-	-	-	-	8. Plant and machine operators and assemblers
9. อาชีพขั้นพื้นฐานต่างๆ ในด้านการขาย และการให้บริการ	-	-	-	-	-	-	-	-	-	-	-	-	9. Elementary occupations
10. คนงานซึ่งมิได้จำแนกไว้ในหมวดอื่น	-	-	-	-	-	-	-	-	-	-	-	-	10. Workers not classifiable by occupation



ตารางที่ 14 จำนวนลูกจ้าง จำนวนค่าจ้างเฉลี่ย ผลประโยชน์อื่นๆ ที่ได้รับ อุตสาหกรรม และเพศ ภาคตะวันออกเฉียงเหนือ  
TABLE 14 EMPLOYEE BY AVERAGE WAGE, FRINGE BENEFIT, INDUSTRY AND SEX, NORTHEASTERN REGION

ไตรมาสที่ 4/2550 : Quarter 4/2007

หน่วยเป็นพัน : In Thousands

อุตสาหกรรม	จำนวนลูกจ้าง Total Employee	ค่าจ้างเฉลี่ย		ลูกจ้างที่ได้รับผลประโยชน์อื่นๆ Employee Receive Fringe Benefit										INDUSTRY	
		Average Wage	6,686.5	ได้รับเป็นเงิน In Cash					ได้รับเป็นสิ่งของ In Kind						TOTAL
				โบนัส Bonus	ค่าล่วงเวลา Overtime	เงินอื่นๆ Other Income	อาหาร Food	เครื่องแต่งกาย Clothes	ที่อยู่อาศัย Housing	อื่นๆ Others					
<b>ยอดรวม</b>	<b>3,388.8</b>	<b>6,686.5</b>	<b>68.6</b>	<b>235.8</b>	<b>538.3</b>	<b>430.0</b>	<b>7.3</b>	<b>126.0</b>	<b>89.4</b>	<b>TOTAL</b>					
1. เกษตรกรรม การป่าไม้ และการป่าไม้	712.5	2,920.6	5.8	3.5	13.0	246.3	0.2	12.5	34.9	1. Agriculture, hunting and forestry					
2. การประมง	1.2	1,876.2	-	-	-	1.0	-	-	-	2. Fishing					
3. การทำเหมืองแร่ และเหมืองหิน	18.7	10,149.7	-	0.8	3.8	5.2	-	2.5	-	3. Mining and quarrying					
4. การผลิต	599.2	4,649.3	6.6	132.1	97.6	28.7	0.4	5.2	16.2	4. Manufacturing					
5. การไฟฟ้า ก๊าซ และการประปา	27.4	19,873.9	0.1	3.4	5.2	-	-	0.4	0.4	5. Electricity, gas and water supply					
6. การก่อสร้าง	448.7	4,262.9	1.7	6.8	5.6	15.4	-	16.3	19.0	6. Construction					
7. การขนส่ง การขุดลอก การซ่อมแซมยานยนต์ รถจักรยานยนต์ ของใช้ส่วนบุคคล และของใช้ ในครัวเรือน	330.7	5,092.1	2.1	12.7	33.1	50.4	1.3	10.4	2.8	7. Wholesale and retail trade, repair of motor vehicles motorcycles and personal and household goods					
8. โรงแรม และภัตตาคาร	78.8	4,088.7	-	4.8	16.2	39.5	0.1	2.0	-	8. Hotel and restaurants					
9. การขนส่ง สถานที่เก็บสินค้า และการคมนาคม	71.7	7,214.9	-	5.5	20.6	4.0	0.1	2.5	0.8	9. Transport, storage and communication					
10. การเป็นสื่อกลางทางการเงิน	39.5	11,674.4	0.4	2.1	5.0	0.2	-	0.3	0.2	10. Financial intermediation					
11. กิจกรรมด้านอสังหาริมทรัพย์ การให้เช่า และกิจกรรมทางธุรกิจ	43.9	6,318.5	0.5	1.4	4.5	2.7	-	2.4	0.2	11. Real estate, renting and business activities					
12. การบริหารราชการ และการป้องกันประเทศ รวมทั้งการประกันสังคมภาคบังคับ	406.7	9,303.8	14.4	6.8	119.6	0.0	1.0	34.9	4.0	12. Public administration and defence, compulsory social security					
13. การศึกษา	340.4	17,279.9	28.8	7.3	174.6	13.7	3.3	17.3	6.7	13. Education					
14. งานด้านสุขภาพ และงานสังคมสงเคราะห์	175.0	8,980.2	6.2	45.2	31.9	6.7	0.1	12.8	4.2	14. Health and social work					
15. กิจกรรมด้านการบริการชุมชน สังคม และการบริการ ส่วนบุคคลอื่นๆ	64.1	5,752.7	2.1	3.5	7.6	5.5	-	1.7	0.1	15. Other community, social and personal service activity					
16. ลูกจ้างในครัวเรือนส่วนบุคคล	29.3	3,531.3	-	-	0.2	10.7	0.9	4.7	-	16. Private households with employed persons					
17. องค์กรระหว่างประเทศและองค์กรต่างประเทศ อื่นๆ และสมาชิก	1.2	3,081.0	-	-	-	0.2	-	-	-	17. Extra-territorial organizations and bodies					
18. ไม่ทราบ	-	-	-	-	-	-	-	-	-	18. Unknown					

ตารางที่ 14 จำนวนค่าจ้างเฉลี่ยของประเภทย่อยที่ได้รับอุตสาหกรรมและเพศ ภาคตะวันออกเฉียงเหนือ  
TABLE 14 EMPLOYEE BY AVERAGE WAGE, FRINGE BENEFIT, INDUSTRY AND SEX, NORTHEASTERN REGION

อุตสาหกรรม Industry	จำนวนผู้จ้าง Total Employee	ค่าจ้างเฉลี่ย Average Wage				ได้รับเป็นเงิน In Cash				ได้รับประโยชน์ Employee Receive Fringe Benefit				อุตสาหกรรม INDUSTRY
		ค่าจ้าง Wage	โบนัส Bonus	ค่าล่วงเวลา Overtime	เงินอื่นๆ Other income	อาหาร Food	เครื่องแต่งกาย Clothes	ที่อยู่อาศัย Housing	อื่นๆ Others	ค่าจ้าง Wage	โบนัส Bonus	ค่าล่วงเวลา Overtime	เงินอื่นๆ Other income	
<b>ชาย</b>	<b>1,983.3</b>	<b>6,814.1</b>	<b>36.3</b>	<b>95.1</b>	<b>320.6</b>	<b>238.0</b>	<b>5.9</b>	<b>88.4</b>	<b>47.6</b>	<b>MALE</b>				
1. อุตสาหกรรม การก่อสร้างและการขุดเจาะ	380.9	3,540.9	4.6	2.9	9.8	129.8	0.2	10.6	22.4	1. Agriculture, hunting and forestry				
2. การประมง	0.6	1,749.2	-	-	-	0.4	-	-	-	2. Fishing				
3. การทำเหมืองแร่และเหมืองหิน	17.7	10,479.0	-	0.8	3.8	4.7	-	2.5	-	3. Mining and quarrying				
4. การผลิต	246.0	51,100.9	2.8	45.3	46.7	20.1	0.2	4.2	0.8	4. Manufacturing				
5. การไฟฟ้า ก๊าซ และการประปา	22.7	20,001.6	0.1	3.4	4.9	-	-	0.2	0.4	5. Electricity, gas and water supply				
6. การก่อสร้าง	376.6	4,371.6	0.8	3.3	5.5	14.4	-	14.8	14.6	6. Construction				
7. การขนส่ง การพาณิชย์ การซ่อมแซมยานยนต์ รถจักรยานยนต์ ของใช้ส่วนบุคคล และของใช้ในชีวิตประจำวัน	225.7	5,088.6	2.0	6.0	26.9	39.2	1.1	9.1	1.9	7. Wholesale and retail trade, repair of motor vehicles motorcycles and personal and household goods				
8. โรงแรมและภัตตาคาร	30.4	4,735.5	-	3.6	7.6	13.4	0.1	0.7	-	8. Hotel and restaurants				
9. การขนส่ง สถานที่เก็บสินค้า และการคมนาคม	65.1	7,131.1	-	4.2	19.3	3.7	0.1	2.5	0.8	9. Transport, storage and communication				
10. การเป็นสื่อกลางทางการเงิน	17.8	13,573.6	0.1	0.9	3.3	0.2	-	0.3	0.1	10. Financial intermediation				
11. กิจกรรมด้านบริการชุมชน สังคม และการบริการส่วนบุคคลอื่นๆ	31.8	6,662.9	0.5	1.4	2.7	2.3	-	2.1	0.2	11. Real estate, renting and business activities				
12. การบริหารราชการ และการอื่นที่ระบุไม่ได้ รวมทั้งการประกันสังคมภาคบังคับ	315.2	9,249.8	8.8	6.1	98.8	0.0	1.0	31.5	3.7	12. Public administration and defence, compulsory social security				
13. การศึกษา	163.5	17,594.8	14.1	4.6	78.0	5.8	3.2	7.0	2.8	13. Education				
14. งานด้านสุขภาพ และงานสังคมสงเคราะห์	39.4	8,738.1	0.6	10.6	6.8	0.2	0.1	2.6	-	14. Health and social work				
15. กิจกรรมด้านบริการชุมชน สังคม และการบริการส่วนบุคคลอื่นๆ	42.7	5,773.9	2.0	2.1	6.5	3.3	-	0.2	0.1	15. Other community, social and personal service activity				
16. ธุรกิจไม่ทราบชื่อรวมบุคคล	7.6	4,559.3	-	-	-	0.6	-	0.1	-	16. Private households with employed persons				
17. องค์การระหว่างประเทศและองค์กรต่างประเทศอื่นๆ และสมาชิก	-	-	-	-	-	-	-	-	-	17. Extra-territorial organizations and bodies				
18. ไม่ทราบ	-	-	-	-	-	-	-	-	-	18. Unknown				
<b>หญิง</b>	<b>1,405.5</b>	<b>6,385.8</b>	<b>32.3</b>	<b>140.7</b>	<b>217.7</b>	<b>192.0</b>	<b>1.4</b>	<b>37.6</b>	<b>41.8</b>	<b>FEMALE</b>				
1. อุตสาหกรรม การก่อสร้างและการขุดเจาะ	331.6	2,208.1	1.2	0.6	3.1	116.5	-	1.9	12.5	1. Agriculture, hunting and forestry				
2. การประมง	0.6	2,000.0	-	-	-	0.6	-	-	-	2. Fishing				
3. การทำเหมืองแร่และเหมืองหิน	1.0	4,497.9	-	-	-	0.5	-	-	-	3. Mining and quarrying				
4. การผลิต	353.2	4,334.8	3.8	86.7	50.9	8.6	0.3	1.0	15.5	4. Manufacturing				
5. การไฟฟ้า ก๊าซ และการประปา	4.7	19,256.1	-	-	0.3	-	-	0.2	-	5. Electricity, gas and water supply				
6. การก่อสร้าง	72.1	3,694.8	0.9	3.5	0.1	1.0	-	1.5	4.4	6. Construction				
7. การขนส่ง การพาณิชย์ การซ่อมแซมยานยนต์ รถจักรยานยนต์ ของใช้ส่วนบุคคล และของใช้ในชีวิตประจำวัน	105.0	5,099.8	0.1	6.7	6.2	11.2	0.2	1.3	0.9	7. Wholesale and retail trade, repair of motor vehicles motorcycles and personal and household goods				
8. โรงแรมและภัตตาคาร	48.4	3,682.3	-	1.2	8.6	26.1	-	1.3	-	8. Hotel and restaurants				
9. การขนส่ง สถานที่เก็บสินค้า และการคมนาคม	6.6	8,034.7	-	1.2	1.3	0.3	-	0.0	0.1	9. Transport, storage and communication				
10. การเป็นสื่อกลางทางการเงิน	21.7	10,120.4	0.3	1.2	1.1	1.7	-	0.0	0.1	10. Financial intermediation				
11. กิจกรรมด้านบริการชุมชน สังคม และการบริการส่วนบุคคลอื่นๆ	12.1	5,415.1	-	0.1	1.8	0.4	-	0.3	-	11. Real estate, renting and business activities				
12. การบริหารราชการ และการอื่นที่ระบุไม่ได้ รวมทั้งการประกันสังคมภาคบังคับ	91.5	9,489.8	5.6	0.8	20.8	-	-	3.4	0.2	12. Public administration and defence, compulsory social security				
13. การศึกษา	177.0	16,989.1	14.7	2.7	96.7	7.9	0.1	10.3	4.0	13. Education				
14. งานด้านสุขภาพ และงานสังคมสงเคราะห์	135.6	9,050.5	5.7	34.7	25.1	6.5	-	10.2	4.2	14. Health and social work				
15. กิจกรรมด้านบริการชุมชน สังคม และการบริการส่วนบุคคลอื่นๆ	21.5	5,710.6	0.1	1.4	1.1	2.2	-	1.5	-	15. Other community, social and personal service activity				
16. ธุรกิจไม่ทราบชื่อรวมบุคคล	21.7	3,174.5	-	-	0.2	10.1	0.9	4.6	-	16. Private households with employed persons				
17. องค์การระหว่างประเทศและองค์กรต่างประเทศอื่นๆ และสมาชิก	1.2	3,081.0	-	-	-	0.2	-	-	-	17. Extra-territorial organizations and bodies				
18. ไม่ทราบ	-	-	-	-	-	-	-	-	-	18. Unknown				







ตารางที่ 16 จำนวนจ้างรัฐบาล จำนวนค่าจ้างเฉลี่ย ผลประโยชน์ที่ได้รับ จดจรรยา และเพศ ภาคตะวันออกถึงชายฝั่ง  
TABLE 16 GOVERNMENT EMPLOYEE BY AVERAGE WAGE, FRINGE BENEFIT, INDUSTRY AND SEX, NORTHEASTERN REGION

อุตสาหกรรม Industry	จำนวน Total Government Employee	ค่าจ้างเฉลี่ย Average Wage	จำนวนจ้างที่ได้รับเงินเป็นเงินสด Government Employee Receive Fringe Benefit In Cash					ได้รับสิ่งของ In Kind					อุตสาหกรรม INDUSTRY	
			โบนัส Bonus	ค่าล่วงเวลา Overtime	เงินเดือน Other Income	อาหาร Food	เสื้อผ้า Clothes	ที่อยู่อาศัย Housing	อื่นๆ Others	อื่นๆ Others				
											31.2	25.8		204.9
<b>ชาย</b>	<b>612.3</b>	<b>12,026.2</b>												<b>MALE</b>
1. เภสัชกรทางการแพทย์ และกรรมาชีพ	25.5	11,720.9	4.6	2.2	8.9	-	-	-	-	-	8.5	-	-	1. Agriculture, hunting and forestry
2. การประมง	-	-	-	-	-	-	-	-	-	-	-	-	-	2. Fishing
3. การทำเหมืองแร่ และเหมืองหิน	-	-	-	-	-	-	-	-	-	-	-	-	-	3. Mining and quarrying
4. การผลิต	0.2	7,724.6	-	-	-	-	-	-	-	-	-	-	-	4. Manufacturing
5. การไฟฟ้า ก๊าซ และการประปา	20.3	20,512.9	0.1	1.1	4.9	-	-	-	-	-	0.2	0.4	-	5. Electricity, gas and water supply
6. การก่อสร้าง	11.2	11,778.9	0.8	0.1	0.7	-	-	-	-	-	1.5	-	-	6. Construction
7. การขนส่ง การขายปลีก การซ่อมแซมยานยนต์ รถจักรยานยนต์ ของใช้ส่วนบุคคล และของใช้ในชีวิตประจำวัน	0.1	11,346.9	-	-	-	-	-	-	-	-	-	-	-	7. Wholesale and retail trade, repair of motor vehicles motorcycles and personal and household goods
8. โรงแรม และภัตตาคาร	-	-	-	-	-	-	-	-	-	-	-	-	-	8. Hotel and restaurants
9. การขนส่ง สถานที่เก็บสินค้า และการคมนาคม	8.1	15,575.1	-	1.4	1.1	-	-	-	-	-	1.6	0.8	-	9. Transport, storage and communication
10. การเป็นสื่อกลางการเงิน	4.9	20,197.1	0.1	0.2	1.7	-	-	-	-	-	0.1	-	-	10. Financial intermediation
11. กิจกรรมด้านบริการชุมชน ส้วม และการบริการส่วนบุคคลอื่นๆ	18.3	7,562.1	0.2	0.1	2.5	-	-	-	-	-	2.0	-	-	11. Real estate, renting and business activities
12. การบริหารราชการ และการป้องกันประเทศ รวมทั้งการประกันสังคมภาคบังคับ	315.2	9,249.8	8.8	6.1	98.8	0.0	1.0	-	-	-	31.5	3.7	-	12. Public administration and defence, compulsory social security
13. การศึกษา	153.2	18,295.5	14.1	4.5	77.4	5.7	3.2	-	-	-	6.8	2.8	-	13. Education
14. งานด้านสุขภาพ และงานสังคมสงเคราะห์	36.2	8,792.5	0.6	10.2	6.7	0.1	0.1	-	-	-	2.6	-	-	14. Health and social work
15. กิจกรรมด้านบริการชุมชน ส้วม และการบริการส่วนบุคคลอื่นๆ	19.2	5,984.4	2.0	-	2.3	-	-	-	-	-	0.2	0.1	-	15. Other community, social and personal service activity
16. ธุรกิจไมตรี ครัวเรือนส่วนบุคคล	-	-	-	-	-	-	-	-	-	-	-	-	-	16. Private households with employed persons
17. องค์การระหว่างประเทศและองค์การต่างประเทศอื่นๆ และสมาชิก	-	-	-	-	-	-	-	-	-	-	-	-	-	17. Extra-territorial organizations and bodies
18. ไม่ทราบ	-	-	-	-	-	-	-	-	-	-	-	-	-	18. Unknown
<b>หญิง</b>	<b>398.5</b>	<b>13,162.7</b>												<b>FEMALE</b>
1. เภสัชกรทางการแพทย์ และกรรมาชีพ	11.9	8,047.8	0.5	0.5	2.5	-	-	-	-	-	0.5	-	-	1. Agriculture, hunting and forestry
2. การประมง	-	-	-	-	-	-	-	-	-	-	-	-	-	2. Fishing
3. การทำเหมืองแร่ และเหมืองหิน	-	-	-	-	-	-	-	-	-	-	-	-	-	3. Mining and quarrying
4. การผลิต	0.2	41,776.9	0.1	-	0.1	-	-	-	-	-	-	-	-	4. Manufacturing
5. การไฟฟ้า ก๊าซ และการประปา	4.7	19,256.1	-	-	0.3	-	-	-	-	-	0.2	-	-	5. Electricity, gas and water supply
6. การก่อสร้าง	3.3	12,531.7	0.9	0.3	0.1	-	-	-	-	-	0.9	-	-	6. Construction
7. การขนส่ง การขายปลีก การซ่อมแซมยานยนต์ รถจักรยานยนต์ ของใช้ส่วนบุคคล และของใช้ในชีวิตประจำวัน	0.3	39,129.1	-	-	-	-	-	-	-	-	-	-	-	7. Wholesale and retail trade, repair of motor vehicles motorcycles and personal and household goods
8. โรงแรม และภัตตาคาร	0.1	1,760.0	-	-	-	-	-	-	-	-	-	-	-	8. Hotel and restaurants
9. การขนส่ง สถานที่เก็บสินค้า และการคมนาคม	2.4	12,276.1	-	0.8	0.7	-	-	-	-	-	0.0	0.1	-	9. Transport, storage and communication
10. การเป็นสื่อกลางการเงิน	3.4	18,297.1	0.3	0.7	0.3	-	-	-	-	-	-	-	-	10. Financial intermediation
11. กิจกรรมด้านบริการชุมชน ส้วม และการบริการส่วนบุคคลอื่นๆ	2.0	9,401.1	-	-	0.5	-	-	-	-	-	-	-	-	11. Real estate, renting and business activities
12. การบริหารราชการ และการป้องกันประเทศ รวมทั้งการประกันสังคมภาคบังคับ	91.5	9,489.8	5.6	0.8	20.8	-	-	-	-	-	3.4	0.2	-	12. Public administration and defence, compulsory social security
13. การศึกษา	155.3	18,469.1	14.7	2.4	91.9	2.5	0.1	-	-	-	10.3	4.0	-	13. Education
14. งานด้านสุขภาพ และงานสังคมสงเคราะห์	120.3	9,439.6	3.9	31.3	24.9	4.0	-	-	-	-	8.7	4.2	-	14. Health and social work
15. กิจกรรมด้านบริการชุมชน ส้วม และการบริการส่วนบุคคลอื่นๆ	3.3	4,788.0	0.1	0.0	0.2	-	-	-	-	-	0.1	-	-	15. Other community, social and personal service activity
16. ธุรกิจไมตรี ครัวเรือนส่วนบุคคล	-	-	-	-	-	-	-	-	-	-	-	-	-	16. Private households with employed persons
17. องค์การระหว่างประเทศและองค์การต่างประเทศอื่นๆ และสมาชิก	-	-	-	-	-	-	-	-	-	-	-	-	-	17. Extra-territorial organizations and bodies
18. ไม่ทราบ	-	-	-	-	-	-	-	-	-	-	-	-	-	18. Unknown

ไตรมาสที่ 4/2550 : Quarter 4/2007

บาท/ปี/พัน : In Thousands

ตารางที่ 17 จำนวนลูกจ้าง จำแนกตามอาชีพ ระดับของรายได้ และเพศ ภาคตะวันออกเฉียงเหนือ

TABLE 17 EMPLOYEE BY OCCUPATION, INCOME CLASS AND SEX, NORTHEASTERN REGION

ไตรมาสที่ 4/2550 : Quarter-4/2007

หน่วยนับพัน : In Thousands

ระดับของรายได้	รวม	อาชีพ Occupation											INCOME CLASS			
		ผู้บริหารและผู้จัดการ Legislators & Managers	วิชาชีพ ด้านต่าง ๆ Professional	วิชาชีพ ด้านเทคนิค Technicians	เสมียน Clerks	พนักงาน บริการ Service Workers	ด้านเกษตร และประมง Agricultural & Fishery	ด้านความ สามารถทาง ฝีมือ Craft & Related trades	ผู้ปฏิบัติงาน โรงงานเครื่องจักร Plant & Machine operators	อาชีพ อื่นๆ Elementary occupations	คนงานซึ่ง ได้จำแนก ไม่ชัดเจน Not classifiable	TOTAL				
ยอดรวม	3,405.0	183.1	334.3	213.9	202.5	311.4	117.9	634.1	358.7	1,049.0	-	-	-	-	-	-
ต่ำกว่า 1,501 บาท	372.9	-	0.4	1.5	1.5	10.4	30.3	50.9	15.4	262.5	-	-	-	-	-	Less than 1,501 Baht
1,501 - 2,500 บาท	350.3	39.1	1.4	7.9	0.2	14.7	19.1	61.2	10.3	196.4	-	-	-	-	-	1,501 - 2,500 Baht
2,501 - 3,500 บาท	476.6	0.9	-	4.6	4.0	50.1	29.2	105.9	24.5	257.3	-	-	-	-	-	2,501 - 3,500 Baht
3,501 - 4,500 บาท	613.8	40.1	1.8	10.4	19.5	60.2	23.4	152.9	139.1	166.3	-	-	-	-	-	3,501 - 4,500 Baht
4,501 - 5,500 บาท	429.5	43.6	6.9	14.8	28.1	49.1	8.2	121.2	72.2	85.5	-	-	-	-	-	4,501 - 5,500 Baht
5,501 - 6,500 บาท	257.0	4.2	5.9	17.7	34.4	37.8	2.1	71.5	48.2	35.1	-	-	-	-	-	5,501 - 6,500 Baht
6,501 - 7,500 บาท	140.3	1.4	13.2	16.0	23.5	32.0	1.2	31.4	17.0	4.6	-	-	-	-	-	6,501 - 7,500 Baht
7,501 - 10,000 บาท	229.4	7.9	58.5	40.1	39.8	25.4	1.2	28.4	19.2	9.0	-	-	-	-	-	7,501 - 10,000 Baht
10,001 - 15,000 บาท	183.0	6.5	57.1	41.5	23.3	18.7	1.0	6.9	8.0	20.2	-	-	-	-	-	10,001 - 15,000 Baht
15,001 - 20,000 บาท	110.6	3.0	44.7	30.1	17.1	8.9	0.3	1.5	4.3	0.8	-	-	-	-	-	15,001 - 20,000 Baht
20,001 - 30,000 บาท	160.7	14.1	114.0	19.6	8.8	2.9	-	1.3	0.1	0.2	-	-	-	-	-	20,001 - 30,000 Baht
มากกว่า 30,000 บาท	64.8	22.3	27.4	9.6	0.9	-	1.8	0.4	0.4	2.0	-	-	-	-	-	More than 30,000 Baht
ไม่ทราบ	16.2	-	3.0	-	1.6	1.4	0.1	0.8	0.2	9.1	-	-	-	-	-	Unknown

ตารางที่ 17 จำนวนลูกจ้าง จำแนกตามอาชีพ ระดับของรายได้ และเพศ ภาคตะวันออกเฉียงเหนือ

TABLE 17 EMPLOYEE BY OCCUPATION, INCOME CLASS AND SEX, NORTHEASTERN REGION

ไตรมาสที่ 4/2550 : Quarter 4/2007

หน่วยนับพัน : In Thousands

ระดับของรายได้	อาชีพ Occupation											อาชีพอื่น Elementary occupations	คนงานซึ่งมิ ได้แยกไป ในหมวดอื่น Not classifiable	INCOME CLASS
	รวม Total	ผู้บัญญัติกฎหมาย และ ผู้จัดการ Legislators & Managers	วิชาชีพ ด้านต่าง ๆ Professional	วิชาชีพ ด้านเทคนิค Technicians	เสมียน Clerks	พนักงาน บริการ Service Workers	พนักงานเกษตร และประมง Agricultural & Fishery	ด้านความ สามารถที่มีชื่อ & Related trades	ผู้ปฏิบัติงาน โรงงานเครื่องจักร Plant & Machine operators	อาชีพอื่น Elementary occupations	คนงานซึ่งมิ ได้แยกไป ในหมวดอื่น Not classifiable			
<b>ชาย</b>	<b>1,994.1</b>	<b>166.7</b>	<b>134.3</b>	<b>137.9</b>	<b>65.1</b>	<b>140.5</b>	<b>76.6</b>	<b>476.7</b>	<b>206.2</b>	<b>590.0</b>	-	-	MALE	
ต่ำกว่า 1,501 บาท	181.7	-	0.3	1.4	0.4	3.2	17.1	23.1	13.2	123.2	-	-	Less than 1,501 Baht	
1,501 - 2,500 บาท	204.6	36.4	1.4	6.2	0.2	3.2	9.5	33.8	9.3	104.6	-	-	1,501 - 2,500 Baht	
2,501 - 3,500 บาท	272.8	0.8	-	1.0	1.4	18.1	21.8	72.2	15.9	141.5	-	-	2,501 - 3,500 Baht	
3,501 - 4,500 บาท	336.2	37.0	1.0	4.0	5.9	24.6	13.9	107.6	51.5	90.7	-	-	3,501 - 4,500 Baht	
4,501 - 5,500 บาท	297.5	42.1	5.3	9.1	9.9	20.6	7.1	103.8	39.3	60.5	-	-	4,501 - 5,500 Baht	
5,501 - 6,500 บาท	165.9	3.7	1.4	8.9	8.4	15.4	1.9	67.7	29.8	28.7	-	-	5,501 - 6,500 Baht	
6,501 - 7,500 บาท	90.7	0.3	10.1	6.8	8.9	12.0	1.2	30.9	16.2	4.4	-	-	6,501 - 7,500 Baht	
7,501 - 10,000 บาท	130.0	6.8	24.3	22.9	7.2	15.2	1.2	26.9	19.2	6.4	-	-	7,501 - 10,000 Baht	
10,001 - 15,000 บาท	113.2	5.5	17.6	30.3	8.6	15.9	1.0	6.9	8.0	19.7	-	-	10,001 - 15,000 Baht	
15,001 - 20,000 บาท	62.6	2.7	13.9	23.3	9.3	8.3	0.3	1.5	3.1	0.3	-	-	15,001 - 20,000 Baht	
20,001 - 30,000 บาท	83.0	10.6	47.9	15.6	4.7	2.9	-	1.3	0.1	-	-	-	20,001 - 30,000 Baht	
มากกว่า 30,000 บาท	45.2	20.9	10.7	8.6	0.3	-	1.8	0.4	0.4	2.0	-	-	More than 30,000 Baht	
ไม่ทราบ	10.7	-	0.4	-	-	1.3	-	0.8	0.2	8.1	-	-	Unknown	
<b>หญิง</b>	<b>1,410.9</b>	<b>16.5</b>	<b>200.0</b>	<b>76.0</b>	<b>137.4</b>	<b>170.8</b>	<b>41.3</b>	<b>157.4</b>	<b>152.5</b>	<b>459.0</b>	-	-	FEMALE	
ต่ำกว่า 1,501 บาท	191.1	-	0.1	0.2	1.1	7.2	13.3	27.8	2.2	139.3	-	-	Less than 1,501 Baht	
1,501 - 2,500 บาท	145.7	2.7	-	1.8	-	11.5	9.6	27.4	0.9	91.8	-	-	1,501 - 2,500 Baht	
2,501 - 3,500 บาท	203.9	0.1	-	3.7	2.6	32.0	7.4	33.8	8.6	115.8	-	-	2,501 - 3,500 Baht	
3,501 - 4,500 บาท	277.6	3.2	0.8	6.4	13.6	35.6	9.5	45.3	87.6	75.6	-	-	3,501 - 4,500 Baht	
4,501 - 5,500 บาท	131.9	1.5	1.6	5.8	18.2	28.4	1.1	17.5	32.9	25.0	-	-	4,501 - 5,500 Baht	
5,501 - 6,500 บาท	91.1	0.5	4.5	8.9	26.0	22.4	0.3	3.8	18.4	6.5	-	-	5,501 - 6,500 Baht	
6,501 - 7,500 บาท	49.6	1.1	3.1	9.3	14.7	19.9	-	0.4	0.8	0.2	-	-	6,501 - 7,500 Baht	
7,501 - 10,000 บาท	99.4	1.2	34.3	17.1	32.6	10.2	-	1.5	-	2.6	-	-	7,501 - 10,000 Baht	
10,001 - 15,000 บาท	69.8	1.1	39.5	11.3	14.7	2.8	-	-	-	0.5	-	-	10,001 - 15,000 Baht	
15,001 - 20,000 บาท	48.0	0.2	30.9	6.7	7.8	0.6	-	-	1.2	0.6	-	-	15,001 - 20,000 Baht	
20,001 - 30,000 บาท	77.8	3.5	66.1	3.9	4.1	-	-	-	-	0.2	-	-	20,001 - 30,000 Baht	
มากกว่า 30,000 บาท	19.6	1.4	16.7	1.0	0.5	-	-	-	-	-	-	-	More than 30,000 Baht	
ไม่ทราบ	5.4	-	2.6	-	1.6	0.1	0.1	-	-	1.0	-	-	Unknown	



ตารางที่ 18 จำนวนลูกจ้าง จำแนกตามอุตสาหกรรม ระดับของรายได้ และเพศ ภาคตะวันออกเฉียงเหนือ  
 TABLE 18 EMPLOYEE BY INDUSTRY, INCOME CLASS AND SEX , NORTHEASTERN REGION

ไตรมาสที่ 4:2550 : Quarter-4:2007

หน่วยนับพัน : In Thousands

ระดับของรายได้	อุตสาหกรรม Industry										รวม	INCOME CLASS
	เกษตรกรรม Agriculture	การประมง Fishing	เหมืองแร่ เหมืองหิน Mining & Quarrying	การผลิต Manufacturing	ไฟฟ้า ก๊าซ และประปา Electric, Gas & Water supply	การก่อสร้าง Construction	การขายส่ง การขายปลีก Wholesale & Retail trade	โรงแรม และภัตตาคาร Hotels & Restaurants	การขนส่ง Transport	การขนส่ง & Communi- cation		
ยอดรวม	717.6	4.2	18.7	600.9	27.4	449.5	331.8	78.8	71.7	71.7	TOTAL	
ต่ำกว่า 1,501 บาท	252.0	0.1	4.0	40.2	1.3	34.3	13.6	5.8	8.5	8.5	Less than 1,501 Baht	
1,501 - 2,500 บาท	177.7	1.0	0.6	43.9	-	45.8	13.9	8.1	2.0	2.0	1,501 - 2,500 Baht	
2,501 - 3,500 บาท	173.4	-	0.9	76.4	0.7	99.9	50.4	17.7	9.3	9.3	2,501 - 3,500 Baht	
3,501 - 4,500 บาท	58.8	-	6.2	209.2	2.3	111.9	89.3	24.9	12.1	12.1	3,501 - 4,500 Baht	
4,501 - 5,500 บาท	12.4	-	1.1	108.6	1.9	83.8	62.3	8.9	6.0	6.0	4,501 - 5,500 Baht	
5,501 - 6,500 บาท	8.1	-	0.8	61.3	3.3	34.6	46.5	4.5	6.2	6.2	5,501 - 6,500 Baht	
6,501 - 7,500 บาท	2.0	-	0.8	19.7	0.2	17.3	19.0	4.5	7.9	7.9	6,501 - 7,500 Baht	
7,501 - 10,000 บาท	9.0	-	1.9	20.0	3.3	9.8	26.0	4.1	11.3	11.3	7,501 - 10,000 Baht	
10,001 - 15,000 บาท	8.9	-	-	10.8	1.4	5.9	6.8	0.2	2.1	2.1	10,001 - 15,000 Baht	
15,001 - 20,000 บาท	2.9	-	-	5.5	4.0	4.7	2.3	-	2.2	2.2	15,001 - 20,000 Baht	
20,001 - 30,000 บาท	2.9	-	-	3.2	3.6	0.8	0.6	-	1.8	1.8	20,001 - 30,000 Baht	
มากกว่า 30,000 บาท	4.6	-	2.5	0.3	5.5	0.0	0.3	-	2.3	2.3	More than 30,000 Baht	
ไม่ทราบ	5.1	3.0	-	1.7	-	0.8	1.1	-	-	-	Unknown	

ตารางที่ 18 จำนวนลูกจ้าง จำนวนตามอุตสาหกรรม ระดับของรายได้ และเพศ ภาคตะวันออกเฉียงเหนือ (ต่อ)

TABLE 18 EMPLOYEE BY INDUSTRY, INCOME CLASS AND SEX, NORTHEASTERN REGION (Contd.)

ไตรมาสที่ 4/2550 : Quarter-4/2007

หน่วยนับพัน : In Thousands

ระดับของรายได้	อุตสาหกรรม (ต่อ) Industry (Contd.)										INCOME CLASS
	สื่อกลางทางการเงิน Financial intermediation	อสังหาริมทรัพย์ และเช่า Real estate & Renting	บริหารราชการ และป้องกันประเทศ Public adminis- tration & Defence	การศึกษา Education	ด้านสุขภาพและ สังคมสงเคราะห์ Health & Social work	บริการ ชุมชน สังคม Other community & Social	ลูกจ้างในครัว- เรือนส่วนบุคคล Private households with employed persons	องค์กร ระหว่างประเทศ Extra-territorial organizations	ไม่ทราบ	Unknown	
ยอดรวม	39.5	43.9	406.7	342.6	175.1	66.3	29.3	1.2	-	-	TOTAL
ต่ำกว่า 1,501 บาท	0.1	0.1	0.5	0.6	2.0	3.4	6.5	-	-	-	Less than 1,501 Baht
1,501 - 2,500 บาท	-	0.5	41.0	1.6	5.3	6.1	2.7	-	-	-	1,501 - 2,500 Baht
2,501 - 3,500 บาท	0.9	10.0	5.7	6.8	9.7	7.2	6.5	1.2	-	-	2,501 - 3,500 Baht
3,501 - 4,500 บาท	4.2	6.3	46.2	12.8	14.0	9.1	6.7	-	-	-	3,501 - 4,500 Baht
4,501 - 5,500 บาท	5.2	12.9	60.2	16.8	28.3	18.2	3.0	-	-	-	4,501 - 5,500 Baht
5,501 - 6,500 บาท	6.3	4.3	33.2	10.0	27.1	10.1	0.8	-	-	-	5,501 - 6,500 Baht
6,501 - 7,500 บาท	0.6	1.4	24.5	16.9	20.5	2.3	2.9	-	-	-	6,501 - 7,500 Baht
7,501 - 10,000 บาท	7.7	0.4	61.1	56.3	17.1	1.4	0.1	-	-	-	7,501 - 10,000 Baht
10,001 - 15,000 บาท	5.5	6.8	64.5	42.7	27.0	0.4	-	-	-	-	10,001 - 15,000 Baht
15,001 - 20,000 บาท	3.5	0.4	39.0	33.9	6.8	5.5	-	-	-	-	15,001 - 20,000 Baht
20,001 - 30,000 บาท	4.4	0.5	25.5	101.4	15.9	0.1	-	-	-	-	20,001 - 30,000 Baht
มากกว่า 30,000 บาท	1.2	0.3	5.5	40.8	1.4	0.4	-	-	-	-	More than 30,000 Baht
ไม่ทราบ	-	-	-	2.1	0.1	2.2	-	-	-	-	Unknown

ตารางที่ 18 จำนวนลูกจ้างข้ามภาคตามอุตสาหกรรม ระดับของรายได้และเพศ ภาคตะวันออกเฉียงเหนือ

TABLE 18 EMPLOYEE BY INDUSTRY, INCOME CLASS AND SEX, NORTHEASTERN REGION

ไตรมาสที่ 4/2550 : Quarter 4/2007

หน่วยนับพัน : In Thousands

ระดับของรายได้	รวม	อุตสาหกรรม Industry										INCOME CLASS
		เกษตรกรรม Agriculture	การประมง Fishing	เหมืองแร่ เหมืองหิน Mining & Quarrying	การผลิต Manufacturing	ไฟฟ้า ก๊าซ และประปา Electric, Gas & Water supply	การก่อสร้าง Construction	การขายส่ง และปลีก Wholesale & Retail trade	โรงแรม และภัตตาคาร Hotels & Restaurants	การขนส่ง Transport	การจ้าง Community	
<b>ชาย</b>	<b>1,994.1</b>	<b>385.8</b>	<b>3.6</b>	<b>17.7</b>	<b>246.1</b>	<b>22.7</b>	<b>377.4</b>	<b>225.8</b>	<b>30.4</b>	<b>65.1</b>	<b>MALE</b>	
ต่ำกว่า 1,501 บาท	181.7	116.4	0.1	4.0	10.3	1.3	28.5	5.9	2.7	8.2	Less than 1,501 Baht	
1,501 - 2,500 บาท	204.6	94.2	0.4	0.6	12.9	-	34.3	11.0	1.6	1.9	1,501 - 2,500 Baht	
2,501 - 3,500 บาท	272.8	100.6	-	0.9	32.0	0.7	77.0	31.8	4.0	7.5	2,501 - 3,500 Baht	
3,501 - 4,500 บาท	336.2	31.7	-	5.7	67.8	1.6	92.2	58.9	8.4	11.1	3,501 - 4,500 Baht	
4,501 - 5,500 บาท	297.5	8.2	-	0.6	56.1	0.8	75.4	46.0	5.4	5.8	4,501 - 5,500 Baht	
5,501 - 6,500 บาท	165.9	4.4	-	0.8	34.9	3.3	33.0	40.3	1.1	5.7	5,501 - 6,500 Baht	
6,501 - 7,500 บาท	90.7	1.8	-	0.8	8.4	0.2	17.1	14.7	3.3	7.8	6,501 - 7,500 Baht	
7,501 - 10,000 บาท	130.0	6.1	-	1.9	15.8	3.3	9.6	10.9	3.9	10.3	7,501 - 10,000 Baht	
10,001 - 15,000 บาท	113.2	8.2	-	-	3.0	1.4	5.1	4.4	-	1.5	10,001 - 15,000 Baht	
15,001 - 20,000 บาท	62.6	2.8	-	-	2.0	2.4	4.1	1.7	-	1.8	15,001 - 20,000 Baht	
20,001 - 30,000 บาท	83.0	1.8	-	-	2.9	2.7	0.3	0.1	-	1.7	20,001 - 30,000 Baht	
มากกว่า 30,000 บาท	45.2	4.6	-	2.5	0.1	5.0	0.0	0.1	-	2.0	More than 30,000 Baht	
ไม่ทราบ	10.7	4.9	3.0	-	0.1	-	0.8	0.1	-	-	Unknown	
<b>หญิง</b>	<b>1,410.9</b>	<b>331.8</b>	<b>0.6</b>	<b>1.0</b>	<b>354.8</b>	<b>4.7</b>	<b>72.1</b>	<b>106.1</b>	<b>48.4</b>	<b>6.6</b>	<b>FEMALE</b>	
ต่ำกว่า 1,501 บาท	191.1	135.5	-	-	29.9	-	5.8	7.7	3.1	0.3	Less than 1,501 Baht	
1,501 - 2,500 บาท	145.7	83.5	0.6	-	31.1	-	11.5	2.9	6.5	0.1	1,501 - 2,500 Baht	
2,501 - 3,500 บาท	203.9	72.8	-	-	44.4	-	22.9	18.6	13.7	1.8	2,501 - 3,500 Baht	
3,501 - 4,500 บาท	277.6	27.1	-	0.5	141.4	0.6	19.6	30.4	16.5	1.1	3,501 - 4,500 Baht	
4,501 - 5,500 บาท	131.9	4.2	-	0.5	52.5	1.1	8.4	16.3	3.5	0.2	4,501 - 5,500 Baht	
5,501 - 6,500 บาท	91.1	3.7	-	-	26.4	-	1.6	6.2	3.4	0.5	5,501 - 6,500 Baht	
6,501 - 7,500 บาท	49.6	0.1	-	-	11.3	-	0.2	4.3	1.2	0.1	6,501 - 7,500 Baht	
7,501 - 10,000 บาท	99.4	2.9	-	-	4.2	0.0	0.2	15.1	0.2	1.0	7,501 - 10,000 Baht	
10,001 - 15,000 บาท	69.8	0.7	-	-	7.8	-	0.8	2.4	0.2	0.6	10,001 - 15,000 Baht	
15,001 - 20,000 บาท	48.0	0.1	-	-	3.6	1.6	0.6	0.6	-	0.4	15,001 - 20,000 Baht	
20,001 - 30,000 บาท	77.8	1.1	-	-	0.4	0.8	0.5	0.4	-	0.2	20,001 - 30,000 Baht	
มากกว่า 30,000 บาท	19.6	-	-	-	0.1	0.5	-	0.2	-	0.3	More than 30,000 Baht	
ไม่ทราบ	5.4	0.1	-	-	1.6	-	-	1.1	-	-	Unknown	

ตารางที่ 18 จำนวนลูกจ้าง จำนวนตามอุตสาหกรรม ระดับของรายได้ และเพศ ภาคตะวันออกเฉียงเหนือ(ต่อ)

TABLE 18 EMPLOYEE BY INDUSTRY, INCOME CLASS AND SEX - NORTHEASTERN REGION(Contd.)

ไตรมาสที่ 4/2550 : Quarter 4/2007

หน่วยเป็นพัน : In Thousands

ระดับของรายได้	อุตสาหกรรม (ต่อ) Industry (Contd.)											INCOME CLASS
	สื่อกลางทางการเงิน Financial intermediation	อสังหาริมทรัพย์ และการให้เช่า Real estate & Renting	บริหารราชการ และป้องกันประเทศ Public administration & Defence	การศึกษา Education	สุขภาพและ สังคมสงเคราะห์ & Social work	บริการ ชุมชน สังคม & Social	ลูกจ้างในครัว- เรือนส่วนบุคคล Private households with employed persons	องค์กร ระหว่างประเทศ Extra-territorial organizations	ไม่ทราบ	Unknown	Unknown	
<b>ชาย</b>	<b>17.8</b>	<b>31.8</b>	<b>315.2</b>	<b>163.5</b>	<b>39.4</b>	<b>44.5</b>	<b>7.6</b>	-	-	-	-	MALE
ต่ำกว่า 1,501 บาท	-	0.1	-	0.0	-	2.2	2.2	-	-	-	-	Less than 1,501 Baht
1,501 - 2,500 บาท	-	0.5	38.1	0.8	4.1	3.8	0.4	-	-	-	-	1,501 - 2,500 Baht
2,501 - 3,500 บาท	0.6	7.1	2.4	3.7	1.4	3.1	0.0	-	-	-	-	2,501 - 3,500 Baht
3,501 - 4,500 บาท	0.7	3.0	39.0	7.4	2.1	5.2	1.4	-	-	-	-	3,501 - 4,500 Baht
4,501 - 5,500 บาท	2.9	9.8	54.3	10.7	7.5	13.5	0.6	-	-	-	-	4,501 - 5,500 Baht
5,501 - 6,500 บาท	0.7	2.9	21.5	2.2	7.1	8.2	-	-	-	-	-	5,501 - 6,500 Baht
6,501 - 7,500 บาท	0.4	0.8	16.4	12.1	1.9	2.0	2.9	-	-	-	-	6,501 - 7,500 Baht
7,501 - 10,000 บาท	4.7	0.2	34.3	24.7	2.9	1.4	0.0	-	-	-	-	7,501 - 10,000 Baht
10,001 - 15,000 บาท	2.7	6.5	52.0	20.7	7.3	0.3	-	-	-	-	-	10,001 - 15,000 Baht
15,001 - 20,000 บาท	1.9	0.3	32.8	8.5	1.8	2.7	-	-	-	-	-	15,001 - 20,000 Baht
20,001 - 30,000 บาท	2.3	0.2	19.9	48.2	2.8	-	-	-	-	-	-	20,001 - 30,000 Baht
มากกว่า 30,000 บาท	0.9	0.3	4.5	24.5	0.5	0.4	-	-	-	-	-	More than 30,000 Baht
ไม่ทราบ	-	-	-	-	-	1.8	-	-	-	-	-	Unknown
<b>หญิง</b>	<b>21.7</b>	<b>12.1</b>	<b>91.5</b>	<b>179.1</b>	<b>135.7</b>	<b>21.8</b>	<b>21.7</b>	<b>1.2</b>	-	-	-	FEMALE
ต่ำกว่า 1,501 บาท	0.1	0.0	0.5	0.5	2.0	1.3	4.4	-	-	-	-	Less than 1,501 Baht
1,501 - 2,500 บาท	-	-	2.9	0.8	1.2	2.3	2.3	-	-	-	-	1,501 - 2,500 Baht
2,501 - 3,500 บาท	0.3	2.9	3.3	3.1	8.3	4.1	6.5	1.2	-	-	-	2,501 - 3,500 Baht
3,501 - 4,500 บาท	3.6	3.3	7.1	5.4	11.9	3.8	5.3	-	-	-	-	3,501 - 4,500 Baht
4,501 - 5,500 บาท	2.4	3.1	6.0	6.1	20.7	4.7	2.4	-	-	-	-	4,501 - 5,500 Baht
5,501 - 6,500 บาท	5.6	1.4	11.7	7.9	20.0	2.0	0.8	-	-	-	-	5,501 - 6,500 Baht
6,501 - 7,500 บาท	0.1	0.6	8.1	4.8	18.6	0.3	-	-	-	-	-	6,501 - 7,500 Baht
7,501 - 10,000 บาท	3.0	0.2	26.8	31.6	14.2	0.0	0.1	-	-	-	-	7,501 - 10,000 Baht
10,001 - 15,000 บาท	2.8	0.3	12.5	22.0	19.7	0.1	-	-	-	-	-	10,001 - 15,000 Baht
15,001 - 20,000 บาท	1.7	0.1	6.2	25.4	5.0	2.8	-	-	-	-	-	15,001 - 20,000 Baht
20,001 - 30,000 บาท	2.1	0.3	5.6	53.2	13.1	0.1	-	-	-	-	-	20,001 - 30,000 Baht
มากกว่า 30,000 บาท	0.3	0.0	1.0	16.3	0.9	-	-	-	-	-	-	More than 30,000 Baht
ไม่ทราบ	-	-	-	2.1	0.1	0.4	-	-	-	-	-	Unknown

ภาคใต้

## ตารางสถิติ

### ภาคใต้

- ตารางที่ 1 จำนวนประชากร จำแนกตามกลุ่มอายุ สถานภาพแรงงานและเพศ
- ตารางที่ 2 จำนวนประชากรอายุ 15 ปีขึ้นไป จำแนกตามสถานภาพสมรส สถานภาพแรงงานและเพศ
- ตารางที่ 3 จำนวนประชากรอายุ 15 ปีขึ้นไป จำแนกตามระดับการศึกษาที่สำเร็จ สถานภาพแรงงานและเพศ
- ตารางที่ 4 ผู้มีงานทำ จำแนกตามระดับการศึกษาที่สำเร็จ อาชีพและเพศ
- ตารางที่ 5 ผู้มีงานทำ จำแนกตามระดับการศึกษาที่สำเร็จ อุตสาหกรรมและเพศ
- ตารางที่ 6 ผู้มีงานทำ จำแนกตามสถานภาพการทำงาน อาชีพและเพศ
- ตารางที่ 7 ผู้มีงานทำ จำแนกตามสถานภาพการทำงาน อุตสาหกรรมและเพศ
- ตารางที่ 8 ผู้มีงานทำ จำแนกตามอาชีพ จำนวนชั่วโมงทำงานต่อสัปดาห์ การมีเวลาเหลือพอที่จะทำงานเพิ่มขึ้นและเพศ
- ตารางที่ 9 ผู้มีงานทำ จำแนกตามอุตสาหกรรม จำนวนชั่วโมงทำงานต่อสัปดาห์ การมีเวลาเหลือพอที่จะทำงานเพิ่มขึ้น และ เพศ
- ตารางที่ 10 ผู้มีงานทำ จำแนกตามสถานภาพการทำงาน จำนวนชั่วโมงทำงานต่อสัปดาห์ การมีเวลาเหลือพอที่จะทำงานเพิ่มขึ้น และ เพศ
- ตารางที่ 11 ผู้มีงานทำ จำแนกตามกลุ่มอายุ ชั่วโมงการทำงานต่อสัปดาห์ การมีเวลาเหลือพอที่จะทำงานเพิ่มขึ้น และ เพศ
- ตารางที่ 12 จำนวนผู้ว่างงาน ที่หางานทำ จำแนกตามระยะเวลาที่หางานทำ ระดับการศึกษาที่สำเร็จ และ เพศ
- ตารางที่ 13 จำนวนผู้ว่างงาน ที่เคยทำงานมาก่อน จำแนกอาชีพที่ทำครั้งสุดท้าย อุตสาหกรรมที่ทำครั้งสุดท้าย และ เพศ
- ตารางที่ 14 ลูกจ้าง จำแนกตามค่าจ้างเฉลี่ย ผลประโยชน์อื่นๆ ที่ได้รับ อุตสาหกรรม และ เพศ
- ตารางที่ 15 ลูกจ้างเอกชน จำแนกตามค่าจ้างเฉลี่ย ผลประโยชน์อื่นๆ ที่ได้รับ อุตสาหกรรม และ เพศ
- ตารางที่ 16 ลูกจ้างรัฐบาล จำแนกตามค่าจ้างเฉลี่ย ผลประโยชน์อื่นๆ ที่ได้รับ อุตสาหกรรม และ เพศ
- ตารางที่ 17 ลูกจ้าง จำแนกตาม อาชีพ ระดับของรายได้ และ เพศ
- ตารางที่ 18 ลูกจ้าง จำแนกตาม อุตสาหกรรม ระดับของรายได้ และ เพศ

ตารางที่ 1 จำนวนประชากร จำแนกตามกลุ่มอายุ สถานภาพแรงงาน และเพศ ภาคใต้  
TABLE 1 POPULATION BY AGE GROUP, LABOR FORCE STATUS AND SEX, SOUTHERN REGION

ไตรมาสที่ 4/2550 : Quarter 4/2007

หน่วยนับ : in Thousands

สถานภาพแรงงาน	รวม							LABOR FORCE STATUS			
	กลุ่มอายุ Age Group										
	Total	< 15	15-19	20-24	25-29	30-34	35-39	40-49	50-59	≥ 60	
<b>ยอดรวม</b>	9,026.9	2,313.9	799.3	797.5	738.4	703.7	696.1	1,244.0	829.7	904.3	TOTAL
<b>กำลังแรงงานรวม</b>	5,005.4	-	290.7	559.1	647.8	636.3	631.2	1,121.8	700.2	418.3	Total Labor Force
<b>1. กำลังแรงงานปัจจุบัน</b>	5,003.3	-	290.0	559.0	647.5	635.6	631.2	1,121.6	700.1	418.3	1. Current labor force
1.1 ผู้มีงานทำ	4,939.2	-	281.0	539.2	626.8	629.5	629.2	1,118.0	698.1	417.4	1.1 Employed
- ทำงาน	4,766.7	-	274.0	524.7	609.6	603.2	606.8	1,080.0	668.9	399.5	- At work
- ไม่ทำงานเต็มงานประจำ	172.5	-	7.0	14.5	17.2	26.3	22.4	38.0	29.2	17.9	- With job but not at work
1.2 ผู้ว่างงาน	64.2	-	9.0	19.8	20.8	6.1	1.9	3.6	2.0	0.9	1.2 Unemployed
- หางานทำ	11.8	-	0.9	2.4	6.2	1.0	0.4	0.7	0.2	-	- Looking for work
- ไม่หางานทำพร้อมที่จะทำงาน	52.3	-	8.1	17.5	14.6	5.1	1.5	2.9	1.8	0.9	- Not looking/available for work
<b>2. กำลังแรงงานที่รอฤดูกาล</b>	2.1	-	0.7	0.1	0.3	0.7	-	0.2	0.2	-	2. Seasonally inactive labor force
<b>ผู้ไม่อยู่ในกำลังแรงงาน</b>	1,707.6	-	508.7	238.3	90.5	67.4	64.9	122.3	129.5	486.0	Persons not in Labor Force
1. ทำงานบ้าน	608.6	-	40.4	92.9	69.5	58.2	51.9	95.7	91.4	108.7	1. Household work
2. เรียนหนังสือ	556.9	-	436.9	113.1	5.5	0.1	1.0	0.0	-	0.3	2. Studies
3. ยังเด็ก หรือ ไม่สามารถทำงานได้	441.1	-	12.1	13.6	8.1	6.4	9.1	23.0	19.1	349.6	3. Too young/old/incapable of work
4. อื่น ๆ	100.9	-	19.2	18.8	7.4	2.6	2.9	3.6	19.0	27.4	4. Others
<b>ผู้มียุ่ต่ำกว่า 15 ปี</b>	2,313.9	2,313.9	-	-	-	-	-	-	-	-	Persons under 15 years of age

ตารางที่ 1 จำนวนประชากร จัดตามกลุ่มอายุ สถานภาพแรงงาน และเพศ ภาคใต้  
Table 1 POPULATION BY AGE GROUP, LABOR FORCE STATUS AND SEX, SOUTHERN REGION

ไตรมาสที่ 4/2550 : Quarter 4/2007

หน่วยนับพัน : In Thousands

สถานภาพแรงงาน	กลุ่มอายุ										LABOR FORCE STATUS	
	รวม	<15	15-19	20-24	25-29	30-34	35-39	40-49	50-59	>=60		
<b>ชาย</b>	<b>4,458.7</b>	<b>1,180.2</b>	<b>408.1</b>	<b>405.1</b>	<b>373.0</b>	<b>348.8</b>	<b>338.1</b>	<b>601.9</b>	<b>398.2</b>	<b>405.3</b>	<b>MALE</b>	
กำลังแรงงานรวม	2,733.8	-	188.2	326.3	361.2	340.6	327.6	584.6	371.6	233.8	Total Labor Force	
1. กำลังแรงงานปัจจุบัน	2,733.0	-	188.1	326.1	360.9	340.5	327.6	584.5	371.5	233.8	1. Current labor force	
1.1 ผู้มีงานทำ	2,694.2	-	183.0	314.0	346.7	338.2	325.8	582.9	370.3	233.5	1.1 Employed	
- ทำงาน	2,594.2	-	178.5	304.4	335.6	324.6	312.1	562.9	352.1	224.1	- At work	
- ไม่ทำงานแต่มีงานประจำ	100.1	-	4.5	9.6	11.1	13.6	13.8	20.0	18.2	9.3	- With job but not at work	
1.2 ผู้ว่างงาน	38.7	-	5.1	12.2	14.2	2.3	1.7	1.6	1.1	0.4	1.2 Unemployed	
- หางานทำ	8.1	-	0.5	1.5	4.3	0.5	0.4	0.7	0.2	-	- Looking for work	
- ไม่ทำงานทำพร้อมที่จะทำงาน	30.6	-	4.6	10.7	10.0	1.9	1.3	0.9	0.9	0.4	- Not looking/available for work	
2. กำลังแรงงานที่ออกตลาด	0.8	-	0.1	0.1	0.3	0.1	-	0.1	0.2	-	2. Seasonally inactive labor force	
ผู้ไม่อยู่ในกำลังแรงงาน	544.7	-	220.0	78.9	11.8	8.2	10.5	17.4	26.6	171.4	Persons not in Labor Force	
1. ทำงานบ้าน	18.4	-	5.8	4.3	2.4	-	1.4	0.5	1.4	2.8	1. Household work	
2. เรียนหนังสือ	251.0	-	194.8	53.8	2.3	-	0.1	-	-	0.0	2. Studies	
3. ชังดี ขรา/ไม่สามารถทำงานได้	210.0	-	6.1	8.5	3.5	6.2	6.5	14.6	13.5	150.9	3. Too young/old/incapable of work	
4. อื่น ๆ	65.3	-	13.3	12.2	3.6	2.0	2.5	2.2	11.7	17.7	4. Others	
ผู้ถือบัตรค่าจ้าง	1,180.2	1,180.2	-	-	-	-	-	-	-	-	Persons under 15 years of age	
<b>หญิง</b>	<b>4,568.2</b>	<b>1,133.8</b>	<b>391.2</b>	<b>392.4</b>	<b>365.4</b>	<b>354.9</b>	<b>358.0</b>	<b>642.1</b>	<b>431.5</b>	<b>499.0</b>	<b>FEMALE</b>	
กำลังแรงงานรวม	2,271.6	-	102.5	232.9	286.6	295.7	303.6	537.2	328.6	184.4	Total Labor Force	
1. กำลังแรงงานปัจจุบัน	2,270.4	-	102.0	232.9	286.6	295.2	303.6	537.1	328.6	184.4	1. Current labor force	
1.1 ผู้มีงานทำ	2,245.0	-	98.1	225.2	280.1	291.4	303.4	535.2	327.7	184.0	1.1 Employed	
- ไม่ทำงานแต่มีงานประจำ	2,172.5	-	95.6	220.3	274.0	278.7	294.8	517.1	316.8	175.4	- With job but not at work	
1.2 ผู้ว่างงาน	72.4	-	2.5	4.9	6.1	12.7	8.6	18.0	11.0	8.6	1.2 Unemployed	
- หางานทำ	25.4	-	3.9	7.7	6.6	3.8	0.2	2.0	0.9	0.5	- Looking for work	
- ไม่ทำงานทำพร้อมที่จะทำงาน	3.7	-	0.4	0.8	1.9	0.5	-	0.0	-	-	- Not looking/available for work	
2. กำลังแรงงานที่ออกตลาด	21.7	-	3.5	6.8	4.6	3.3	0.2	2.0	0.9	0.5	2. Seasonally inactive labor force	
ผู้ไม่อยู่ในกำลังแรงงาน	1.2	-	0.6	-	-	0.6	-	0.1	0.0	-	Persons not in Labor Force	
1. ทำงานบ้าน	1,162.8	-	288.7	159.5	78.7	59.2	54.4	104.9	102.9	314.6	1. Household work	
2. เรียนหนังสือ	590.2	-	34.6	88.5	67.2	58.2	50.5	95.2	90.0	105.9	2. Studies	
3. ชังดี ขรา/ไม่สามารถทำงานได้	305.9	-	242.1	59.3	3.2	0.1	0.9	0.0	-	0.3	3. Too young/old/incapable of work	
4. อื่น ๆ	231.2	-	6.0	5.1	4.6	0.2	2.6	8.4	5.6	198.7	4. Others	
ผู้ถือบัตรค่าจ้าง	35.6	-	5.9	6.6	3.8	0.6	0.4	1.3	7.3	9.7	Persons under 15 years of age	
รวม	1,133.8	1,133.8	-	-	-	-	-	-	-	-	Total	



ตารางที่ 2 จำนวนประชากรอายุ 15 ปีขึ้นไป จำแนกตามสถานภาพสมรส สถานภาพแรงงาน และเพศ ภาคใต้

TABLE 2 POPULATION 15 YEARS AND OVER BY MARITAL STATUS, LABOR FORCE STATUS AND SEX, SOUTHERN REGION

ไตรมาสที่ 4/2550 : Quarter 4/2007

หน่วยเป็นพัน : In Thousands

สถานภาพแรงงาน	รวม Total	เคยสมรส Ever-Married				แยกกันอยู่ Separated	ไม่ทราบ Unknown	LABOR FORCE STATUS
		โสด Single	สมรส Married	หม้าย Widowed	หย่า Divorced			
ยอดรวม	6,713.0	1,797.6	4,326.2	486.2	73.6	78.8	0.6	TOTAL
กำลังแรงงานรวม	5,005.4	1,094.3	3,563.5	213.5	62.5	71.3	0.4	Total Labor Force
1. กำลังแรงงานปัจจุบัน	5,003.3	1,094.0	3,562.1	213.2	62.4	71.3	0.4	1. Current labor force
1.1 ผู้มีงานทำ	4,939.2	1,049.9	3,544.1	211.7	62.1	70.9	0.4	1.1 Employed
- ทำงาน	4,766.7	1,019.4	3,415.1	201.8	61.5	68.5	0.4	- At work
- ไม่ทำงานเต็มงานประจำ	172.5	30.5	129.0	10.0	0.6	2.4	-	- With job but not at work
1.2 ผู้ว่างงาน	64.2	44.1	18.1	1.5	0.2	0.3	-	1.2 Unemployed
- หางานทำ	11.8	8.7	2.5	0.6	-	-	-	- Looking for work
- ไม่หางานทำพร้อมที่จะทำงาน	52.3	35.4	15.5	0.8	0.2	0.3	-	- Not looking/available for work
2. กำลังแรงงานที่รอฤดูกาล	2.1	0.3	1.4	0.3	0.1	-	-	2. Seasonally inactive labor force
ผู้ไม่อยู่ในกำลังแรงงาน	1,707.6	703.3	762.7	222.8	11.2	7.5	0.2	Persons not in Labor Force
1. ทำงานบ้าน	608.6	48.3	505.1	46.3	5.5	3.5	-	1. Household work
2. ศึกษาหนังสือ	556.9	548.1	8.7	0.0	0.1	0.1	-	2. Studies
3. เด็ก ขรา/ไม่สามารถทำงานได้	441.1	68.7	196.1	168.2	4.4	3.7	0.2	3. Too young/old/incapable of work
4. อื่นๆ	100.9	38.2	52.8	8.3	1.2	0.4	-	4. Others

ตารางที่ 2 จำนวนประชากรอายุ 15 ปีขึ้นไป จำแนกตามสถานภาพสมรส สถานภาพแรงงาน และเพศ ภาคใต้

TABLE 2 POPULATION 15 YEARS AND OVER BY MARITAL STATUS, LABOR FORCE STATUS AND SEX, SOUTHERN REGION

ไตรมาสที่ 4/2550 : Quarter 4/2007

หน่วยเป็นพัน : In Thousands

สถานภาพแรงงาน	รวม				เคยสมรส Ever-Married				LABOR FORCE STATUS		
	Total	โสด Single	สมรส Married	หย่า Widowed	หย่า Divorced	แยกอยู่ Separated	ไม่ทราบ Unknown	MALE	FEMALE		
<b>ชาย</b>	<b>3,278.5</b>	<b>1,029.4</b>	<b>2,131.3</b>	<b>70.2</b>	<b>23.7</b>	<b>23.9</b>	<b>0.1</b>	<b>1,029.4</b>	<b>1,029.4</b>	<b>0.1</b>	<b>0.1</b>
<b>กำลังแรงงานรวม</b>	<b>2,733.8</b>	<b>696.0</b>	<b>1,961.2</b>	<b>33.2</b>	<b>22.0</b>	<b>21.3</b>	<b>0.1</b>	<b>2,733.8</b>	<b>2,733.8</b>	<b>0.1</b>	<b>0.1</b>
<b>1. กำลังแรงงานปัจจุบัน</b>	<b>2,733.0</b>	<b>695.7</b>	<b>1,961.0</b>	<b>32.9</b>	<b>22.0</b>	<b>21.3</b>	<b>0.1</b>	<b>2,733.0</b>	<b>2,733.0</b>	<b>0.1</b>	<b>0.1</b>
1.1 ผู้จ้างทำ	2,694.2	665.5	1,953.0	32.5	21.8	21.3	0.1	2,694.2	2,694.2	0.1	0.1
- ทำงาน	2,594.2	643.1	1,879.1	30.7	21.4	19.8	0.1	2,594.2	2,594.2	0.1	0.1
- ไม่ทำงานเต็มงานประจำ	100.1	22.4	73.9	1.8	0.5	1.5	-	100.1	100.1	-	-
1.2 ผู้ว่างงาน	38.7	30.2	8.0	0.4	0.2	-	-	38.7	38.7	-	-
- หางานทำ	8.1	6.0	2.1	-	-	-	-	8.1	8.1	-	-
- ไม่หางานทำ/พร้อมที่จะทำงาน	30.6	24.1	5.9	0.4	0.2	-	-	30.6	30.6	-	-
<b>2. กำลังแรงงานที่ออกจาก</b>	<b>0.8</b>	<b>0.3</b>	<b>0.2</b>	<b>0.3</b>	<b>-</b>	<b>-</b>	<b>-</b>	<b>0.8</b>	<b>0.8</b>	<b>-</b>	<b>-</b>
<b>ผู้ไม่อยู่ในกำลังแรงงาน</b>	<b>544.7</b>	<b>333.3</b>	<b>170.1</b>	<b>37.0</b>	<b>1.8</b>	<b>2.6</b>	<b>-</b>	<b>544.7</b>	<b>544.7</b>	<b>-</b>	<b>-</b>
1. ทำงานบ้าน	18.4	11.0	6.4	0.9	0.2	-	-	18.4	18.4	-	-
2. เรียนหนังสือ	251.0	249.9	1.2	-	-	-	-	251.0	251.0	-	-
3. ยังกัก ทรฯ/ไม่สามารถทำงานได้	210.0	42.7	129.4	34.8	0.7	2.4	-	210.0	210.0	-	-
4. อื่น ๆ	65.3	29.7	33.1	1.4	0.9	0.2	-	65.3	65.3	-	-
<b>หญิง</b>	<b>3,434.4</b>	<b>768.2</b>	<b>2,194.9</b>	<b>366.1</b>	<b>49.9</b>	<b>54.9</b>	<b>0.5</b>	<b>3,434.4</b>	<b>3,434.4</b>	<b>0.5</b>	<b>0.5</b>
<b>กำลังแรงงานรวม</b>	<b>2,271.6</b>	<b>398.3</b>	<b>1,602.3</b>	<b>180.3</b>	<b>40.5</b>	<b>49.9</b>	<b>0.3</b>	<b>2,271.6</b>	<b>2,271.6</b>	<b>0.3</b>	<b>0.3</b>
<b>1. กำลังแรงงานปัจจุบัน</b>	<b>2,270.4</b>	<b>398.3</b>	<b>1,601.2</b>	<b>180.3</b>	<b>40.4</b>	<b>49.9</b>	<b>0.3</b>	<b>2,270.4</b>	<b>2,270.4</b>	<b>0.3</b>	<b>0.3</b>
1.1 ผู้จ้างทำ	2,245.0	384.4	1,591.1	179.2	40.3	49.6	0.3	2,245.0	2,245.0	0.3	0.3
- ทำงาน	2,172.5	376.3	1,536.0	171.0	40.2	48.7	0.3	2,172.5	2,172.5	0.3	0.3
- ไม่ทำงานเต็มงานประจำ	72.4	8.1	55.1	8.2	0.2	0.9	-	72.4	72.4	-	-
1.2 ผู้ว่างงาน	25.4	13.9	10.1	1.1	0.1	0.3	-	25.4	25.4	-	-
- หางานทำ	3.7	2.6	0.4	0.6	-	-	-	3.7	3.7	-	-
- ไม่หางานทำ/พร้อมที่จะทำงาน	21.7	11.3	9.6	0.4	0.1	0.3	-	21.7	21.7	-	-
<b>2. กำลังแรงงานที่ออกจาก</b>	<b>1.2</b>	<b>-</b>	<b>1.1</b>	<b>-</b>	<b>0.1</b>	<b>-</b>	<b>-</b>	<b>1.2</b>	<b>1.2</b>	<b>-</b>	<b>-</b>
<b>ผู้ไม่อยู่ในกำลังแรงงาน</b>	<b>1,162.8</b>	<b>369.9</b>	<b>592.6</b>	<b>185.8</b>	<b>9.4</b>	<b>4.9</b>	<b>0.2</b>	<b>1,162.8</b>	<b>1,162.8</b>	<b>0.2</b>	<b>0.2</b>
1. ทำงานบ้าน	590.2	37.3	498.7	45.5	5.3	3.5	-	590.2	590.2	-	-
2. เรียนหนังสือ	305.9	298.2	7.5	0.0	0.1	0.1	-	305.9	305.9	-	-
3. ยังกัก ทรฯ/ไม่สามารถทำงานได้	231.2	26.0	66.7	133.4	3.7	1.3	-	231.2	231.2	-	-
4. อื่น ๆ	35.6	8.5	19.7	6.9	0.3	0.2	-	35.6	35.6	-	-

ตารางที่ 3 จำนวนประชากรอายุ 15 ปีขึ้นไป จำแนกตามระดับการศึกษาที่สำเร็จ สถานภาพแรงงาน และ เพศ ภาคใต้  
TABLE 3 POPULATION 15 YEARS AND OVER BY LEVEL OF EDUCATIONAL ATTAINMENT, LABOR FORCE STATUS AND SEX, SOUTHERN REGION

ไตรมาสที่ 4/2550 : Quarter 4/2007

หน่วยเป็นพัน : in Thousands

สถานภาพแรงงาน	มัธยมศึกษาตอนปลาย										LABOR FORCE STATUS			
	รวม	ไม่มี การศึกษา	ต่ำกว่า ประถมศึกษา	ประถมศึกษา	มัธยมศึกษาตอนต้น			Upper Secondary Level				อื่นๆ I/	ไม่ทราบ	
					None	Elementary	Elementary	Less than	ประถมศึกษา	มัธยมศึกษาตอนต้น				สายวิชาชีพ
Total	None	Elementary	Elementary	Less than	General/Academic	Vocational	Teacher Training	Academic	Academic	Technical Education	Teacher Training	Others	Unknown	
ยอดรวม	6,713.0	429.3	1,872.6	1,470.6	1,226.1	673.2	226.9	4.0	331.0	308.7	127.0	13.2	30.2	TOTAL
กำลังแรงงานรวม	5,005.4	217.0	1,416.5	1,195.0	788.6	503.9	163.4	3.2	300.2	267.8	112.2	11.5	26.1	Total Labor Force
1. กำลังแรงงานปัจจุบัน	5,003.3	217.0	1,416.5	1,194.1	787.9	503.9	163.1	3.2	300.0	267.8	112.2	11.5	26.1	1. Current labor force
1.1 ผู้มีงานทำ	4,939.2	216.5	1,409.9	1,183.1	777.3	489.4	161.1	3.2	290.4	260.7	110.2	11.5	26.1	1.1 Employed
- ทำงาน	4,766.7	208.5	1,352.4	1,129.8	756.5	474.7	156.3	2.9	285.0	257.5	108.8	9.1	25.3	- At work
- ไม่ทำงานแต่มีงานประจำ	172.5	8.1	57.5	53.3	20.8	14.6	4.8	0.3	5.3	3.3	1.4	2.4	0.7	- With job but not at work
1.2 ผู้ว่างงาน	64.2	0.5	6.6	11.1	10.6	14.6	2.1	-	9.7	7.1	2.0	-	-	1.2 Unemployed
- หางานทำ	11.8	-	0.9	1.6	0.7	2.2	0.8	-	3.9	1.7	0.1	-	-	- Looking for work
- ไม่หางานทำ/พร้อมที่จะทำงาน	52.3	0.5	5.8	9.5	9.9	12.4	1.3	-	5.8	5.4	1.9	-	-	- Not looking/available for work
2. กำลังแรงงานที่รอฤดูกาล	2.1	-	0.0	0.8	0.7	-	0.3	-	0.2	-	-	-	-	2. Seasonally inactive labor force
ผู้ไม่อยู่ในกำลังแรงงาน	1,707.6	212.3	456.1	275.7	437.5	169.3	63.5	0.7	30.8	40.9	14.8	1.7	4.2	Persons not in Labor Force
1. ทำงานบ้าน	608.6	61.7	200.5	123.3	98.4	65.1	17.2	0.1	17.7	20.4	3.0	0.3	1.0	1. Household work
2. เรียนหนังสือ	556.9	-	-	120.1	301.4	79.4	41.8	-	1.4	12.5	0.5	-	-	2. Studies
3. ยังเด็ก/ชรามากเกินไป/ไม่สามารถทำงานได้	441.1	146.1	240.2	16.6	16.9	9.3	2.3	0.0	0.8	2.0	3.4	1.4	2.0	3. Too young/old/incapable of work
4. อื่นๆ	100.9	4.5	15.4	15.8	20.8	15.6	2.3	0.6	10.9	6.1	7.9	-	1.2	4. Others

I/ รวมอาชีพระยะสั้น

I/ Including Short Course Vocational

ตารางที่ 3 จำนวนประชากรอายุ 15 ปีขึ้นไป จำแนกตามระดับการศึกษาที่สำเร็จ สถานภาพแรงงาน และเพศ ภาคใต้

TABLE 3 POPULATION 15 YEARS AND OVER BY LEVEL OF EDUCATIONAL ATTAINMENT, LABOR FORCE STATUS AND SEX, SOUTHERN REGION

ไตรมาสที่ 4/2550 : Quarter 4/2007

หน่วยนับเป็น : In Thousands

สถานภาพแรงงาน	รวม	ไม่ การศึกษา	ต่ำกว่า ประถมศึกษา	ประถมศึกษา ต่ำกว่า	มัธยมศึกษา ต้น	มัธยมศึกษาตอนปลาย				อุดมศึกษา				L/ อื่นๆ	ไม่ทราบ	LABOR FORCE STATUS	
						None	Elementary	Lower Secondary	Upper Secondary Level		Higher Level		Others				Unknown
									General/ Academic	Vocational	Teacher Training	Academic					
<b>ชาย</b>	3,278.5	141.6	851.7	772.3	662.7	357.0	121.5	2.0	145.3	145.9	54.1	6.9	17.6		MALE		
<b>กำลังแรงงานรวม</b>	2,733.8	92.7	714.1	684.3	495.1	303.5	100.5	1.6	136.6	135.9	47.3	6.3	16.0		Total Labor Force		
<b>1. กำลังแรงงานปัจจุบัน</b>	2,733.0	92.7	714.1	684.0	495.0	303.5	100.3	1.6	136.4	135.9	47.3	6.3	16.0		1. Current labor force		
1.1 ผู้ว่างงาน	2,694.2	91.0	678.3	644.5	472.9	285.0	97.0	1.3	129.4	129.1	45.8	4.4	15.5		1.1 Employed		
- ทำงาน	100.1	1.7	31.8	33.1	13.7	9.4	2.2	0.3	2.7	2.3	0.4	1.9	0.5		- At work		
- ไม่ทำงานเต็มเวลาประจำ	38.7	-	4.0	6.5	8.4	9.1	1.1	-	4.2	4.4	1.0	-	-		- With job but not at work		
1.2 ผู้ว่างงาน	8.1	-	0.9	1.2	0.7	1.6	0.5	-	2.0	1.2	-	-	-		1.2 Unemployed		
- หางานทำ	30.6	-	3.2	5.2	7.6	7.5	0.7	-	2.2	3.2	1.0	-	-		- Looking for work		
- ไม่หางานทำพร้อมที่จะทำงาน	0.8	-	-	0.2	0.1	-	0.3	-	0.2	-	-	-	-		- Not looking/available for work		
<b>2. กำลังแรงงานที่รอฤดูกาล</b>	544.7	48.9	137.6	88.0	167.6	53.5	21.0	0.4	8.8	10.0	6.8	0.6	1.6		2. Seasonally inactive labor force		
<b>ผู้ไม่อยู่ในกำลังแรงงาน</b>	18.4	1.4	4.7	4.3	4.6	3.3	-	-	0.0	0.1	0.1	-	-		Persons not in Labor Force		
1. ทำงานบ้าน	251.0	-	-	59.6	134.4	33.4	18.3	-	0.3	4.9	-	-	-		1. Household work		
2. เรียนหนังสือ	210.0	44.9	124.9	13.0	13.2	7.6	1.4	-	0.7	1.3	1.9	0.6	0.5		2. Studies		
3. ชังตัด ขว/ไม่สามารถทำงานได้	65.3	2.5	8.0	11.1	15.4	9.1	1.3	0.4	7.7	3.7	4.9	-	1.1		3. Too young/old/incapable of work		
4. อื่น ๆ	3,434.4	287.8	1,020.9	698.3	563.4	316.3	105.5	1.9	185.7	162.8	72.9	6.4	12.7		4. Others		
<b>หญิง</b>	2,271.6	124.3	702.4	510.7	293.5	200.4	62.9	1.6	163.7	131.9	64.9	5.2	10.1		FEMALE		
<b>กำลังแรงงานรวม</b>	2,270.4	124.3	702.4	510.1	292.9	200.4	62.9	1.6	163.7	131.9	64.9	5.2	10.1		Total Labor Force		
<b>1. กำลังแรงงานปัจจุบัน</b>	2,245.0	123.8	699.8	505.5	290.6	195.0	61.9	1.6	158.2	129.3	63.9	5.2	10.1		1. Current labor force		
1.1 ผู้ว่างงาน	2,172.5	117.5	674.1	485.3	283.5	189.8	59.4	1.6	155.6	128.3	63.0	4.7	9.8		1.1 Employed		
- ทำงาน	72.4	6.4	25.8	20.2	7.1	5.2	2.6	-	2.6	0.9	0.9	0.5	0.3		- At work		
- ไม่ทำงานเต็มเวลาประจำ	25.4	0.5	2.6	4.6	2.2	5.5	0.9	-	5.4	2.7	1.0	-	-		- With job but not at work		
1.2 ผู้ว่างงาน	3.7	-	-	0.3	-	0.5	0.4	-	1.9	0.5	0.1	-	-		1.2 Unemployed		
- หางานทำ	21.7	0.5	2.6	4.3	2.2	4.9	0.6	-	3.6	2.2	0.9	-	-		- Looking for work		
- ไม่หางานทำพร้อมที่จะทำงาน	1.2	-	0.0	0.6	0.6	-	-	-	-	-	-	-	-		- Not looking/available for work		
<b>2. กำลังแรงงานที่รอฤดูกาล</b>	1,162.8	163.5	318.5	187.6	269.9	115.9	42.6	0.3	22.0	30.9	8.0	1.2	2.6		2. Seasonally inactive labor force		
<b>ผู้ไม่อยู่ในกำลังแรงงาน</b>	590.2	60.3	195.8	118.9	93.8	61.7	17.2	0.1	17.6	20.4	2.9	0.3	1.0		Persons not in Labor Force		
1. ทำงานบ้าน	305.9	-	-	60.4	167.0	46.0	23.4	-	1.1	7.5	0.5	-	-		1. Household work		
2. เรียนหนังสือ	231.2	101.2	115.3	3.6	3.7	1.7	0.9	0.0	0.1	0.7	1.6	0.9	1.5		2. Studies		
3. ชังตัด ขว/ไม่สามารถทำงานได้	35.6	1.9	7.4	4.7	5.4	6.4	1.0	0.2	3.2	2.3	3.0	-	0.0		3. Too young/old/incapable of work		
4. อื่น ๆ															4. Others		

L/ รวมต่อ ปี/ระยะสั้น / Including Short-Course Vocational

ตารางที่ 4 จำนวนผู้มีงานทำ จำแนกตามระดับการศึกษาที่สำเร็จ อาชีพ และเพศ ภาคใต้  
TABLE 4 EMPLOYED PERSONS BY LEVEL OF EDUCATIONAL ATTAINMENT, OCCUPATION AND SEX, SOUTHERN REGION

ไตรมาสที่ 4:2550 : Quarter 4:2007

หน่วยนับพัน : In Thousands

อาชีพ Occupation	รวม Total	ไม่มี การศึกษา None	ต่ำกว่า ประถมศึกษา Less than Elementary	ต่ำกว่า ประถมศึกษา Elementary	ประถมศึกษา ตอนต้น Lower Secondary	มัธยมศึกษาตอนปลาย Upper Secondary Level				อุดมศึกษา Higher Level			อื่นๆ Others	ไม่ทราบ Unknown	TOTAL	OCCUPATION
						สามัญ General	อาชีวศึกษา Vocational	สายวิชาชีพ Teacher Training	สายวิชาการ Academic	สายวิชาชีพ Higher Technical Education	สายวิชาชีพ Teacher Training					
												สายสามัญ General Academic				
ยอดรวม	4,939.2	216.5	1,409.9	1,183.1	777.3	489.4	161.1	3.2	290.4	260.7	110.2	11.5	26.1			
1. ผู้มีวุฒิคุณานาม ข้าราชการระดับอาวุโส และผู้จัดการ	369.4	11.0	111.9	62.1	49.0	33.6	17.2	0.9	45.1	25.9	10.1	0.1	2.5	1. Legislators, senior officials and managers		
2. ผู้ประกอบวิชาชีพด้านต่างๆ	170.3	-	0.9	1.9	0.7	2.9	0.9	-	62.3	24.6	74.4	-	1.7	2. Professionals		
3. ผู้ประกอบวิชาชีพด้านเทคนิคสาขาต่างๆ และอาชีพที่เกี่ยวข้อง	140.8	1.8	9.7	8.7	10.3	9.9	19.7	0.1	48.3	26.8	4.6	-	1.0	3. Technicians and associate professionals		
4. เสมียน	156.8	0.4	4.0	8.5	13.3	21.5	12.6	0.4	52.7	36.6	4.8	-	2.0	4. Clerks		
5. พนักงานบริการและพนักงานในร้านค้า และตลาด	818.7	20.4	182.3	164.7	159.6	118.3	43.8	0.1	52.7	62.4	7.5	0.4	6.6	5. Service workers and shop and market sales workers		
6. ผู้ปฏิบัติงานที่มีฝีมือในด้านการเกษตร และการประมง	2,187.1	134.2	824.6	581.9	329.5	198.7	35.8	1.2	19.3	43.6	5.4	8.1	5.0	6. Skilled agricultural and fishery workers		
7. ผู้ปฏิบัติงานด้านความงามทางทงฝีมือ และธุรกิจการที่เกี่ยวกับช่าง	438.7	19.0	98.9	136.0	93.9	35.9	18.7	0.6	3.5	27.3	2.2	1.2	1.7	7. Craft and related trades workers		
8. ผู้ปฏิบัติการโรงงานและเครื่องจักร และผู้ปฏิบัติงานด้านการประกอบ	198.9	5.6	43.7	58.5	40.0	31.4	8.1	0.1	1.2	7.9	0.9	-	1.4	8. Plant and machine operators and assemblers		
9. อาชีพขั้นพื้นฐานต่างๆ ในด้านกรขาย และการให้บริการ	458.6	24.2	133.8	160.7	81.1	37.1	4.4	0.0	5.2	5.6	0.4	1.8	4.2	9. Elementary occupations		
10. คนงานซึ่งมิได้จำแนกไว้ในหมวดอื่น	-	-	-	-	-	-	-	-	-	-	-	-	-	10. Workers not classifiable by occupation		

/ Including Short Course Vocational

ตารางที่ 4 จำนวนผู้จ้างงานที่จำแนกตามระดับการศึกษาที่สำเร็จ อาชีพ และเพศ ภาคใต้

TABLE 4 EMPLOYED PERSONS BY LEVEL OF EDUCATIONAL ATTAINMENT, OCCUPATION AND SEX, SOUTHERN REGION

อาชีพ Occupation	รวม Total	ไม่มี การศึกษา None	ต่ำกว่า ประถมศึกษา Less than Elementary	ประถมศึกษา Elementary	ชั้นมัธยมศึกษาตอนต้น Upper Secondary Level				อุดมศึกษา Higher Level			อื่นๆ Others	ไม่ทราบ Unknown	OCCUPATION
					สามัญ General/Academic	สายอาชีพ Vocational	สายวิชา- การศึกษา Teacher Training	สายวิชาการ Academic	สายวิชาชีพ Higher Technical Education	สายวิชา- การศึกษา Teacher Training	สายวิชา- การศึกษา Teacher Training			
ชาย Male	2,694.2	92.7	710.1	677.6	486.7	294.4	99.1	1.6	131.1	131.5	46.3	6.3	16.0	MALE
1. ผู้ปฏิบัติงานอาชีพราชการระดับอาวุโส และผู้จัดการ Senior government officials and managers	255.8	4.3	65.8	43.6	39.8	27.7	12.7	0.6	32.4	18.3	8.0	0.1	2.5	1. Legislators, senior officials and managers
2. ผู้ประกอบการระดับต่างๆ Business operators	61.2	-	0.9	1.0	0.5	1.4	0.4	-	23.9	7.1	24.9	-	1.1	2. Professionals
3. ผู้ประกอบการระดับเทคนิคต่างๆ และอาชีพที่เกี่ยวข้อง Technical business operators and related occupations	69.8	0.3	7.2	6.1	5.5	3.5	10.8	-	20.7	12.9	2.0	-	0.8	3. Technicians and associate professionals
4. เกษตรกร Farmers	56.5	-	1.8	3.3	7.0	11.1	5.9	0.0	16.2	9.1	1.5	-	0.6	4. Clerks
5. พนักงานบริการและพนักงานในร้านค้า และตลาด Service workers and shop and market sales workers	273.8	3.1	41.8	56.0	64.4	43.2	19.5	-	18.4	22.3	2.5	-	2.6	5. Service workers and shop and market sales workers
6. ผู้ปฏิบัติงานที่มีฝีมือในด้านเกษตร และการประมง Skilled agricultural and fishery workers	1,286.1	61.8	432.6	334.0	217.2	130.7	24.8	0.8	13.8	29.3	4.5	3.7	2.8	6. Skilled agricultural and fishery workers
7. ผู้ปฏิบัติงานด้านคมนาคมทางฝีมือ และธุรกิจการก่อสร้าง Skilled transport and construction workers	287.0	5.6	55.5	85.3	69.5	25.8	15.5	0.0	2.3	23.3	1.7	1.2	1.4	7. Craft and related trades workers
8. ผู้ปฏิบัติงานโรงงานและเครื่องจักร และผู้ปฏิบัติงานด้านการประกอบ และอาชีพที่เกี่ยวข้อง Manufacturing and related occupations	177.2	4.8	40.2	53.8	32.1	27.2	7.8	0.1	1.2	7.9	0.9	-	1.3	8. Plant and machine operators and assemblers
9. อาชีพขั้นพื้นฐานต่างๆ ในด้านการขาย และการให้บริการ Elementary occupations	256.9	12.8	64.3	94.6	50.5	23.8	1.7	-	3.3	1.3	0.4	1.3	3.0	9. Elementary occupations
10. คนงานซึ่งมิได้จำแนกไว้ในหมวดอื่น Workers not classifiable by occupation	-	-	-	-	-	-	-	-	-	-	-	-	-	10. Workers not classifiable by occupation
หญิง Female	2,245.0	123.8	699.8	505.5	290.6	195.0	61.9	1.6	158.2	129.3	63.9	5.2	10.1	FEMALE
1. ผู้ปฏิบัติงานอาชีพราชการระดับอาวุโส และผู้จัดการ Senior government officials and managers	113.6	6.7	46.1	18.5	9.2	5.9	4.5	0.2	12.7	7.6	2.2	-	-	1. Legislators, senior officials and managers
2. ผู้ประกอบการระดับต่างๆ Business operators	109.1	-	-	0.9	0.2	1.5	0.5	-	38.4	17.5	49.5	-	0.6	2. Professionals
3. ผู้ประกอบการระดับเทคนิคต่างๆ และอาชีพที่เกี่ยวข้อง Technical business operators and related occupations	71.0	1.6	2.4	2.7	4.7	6.4	8.9	0.1	27.6	14.0	2.6	-	0.2	3. Technicians and associate professionals
4. เกษตรกร Farmers	100.3	0.4	2.1	5.2	6.3	10.4	6.7	0.4	36.6	27.5	3.3	-	1.4	4. Clerks
5. พนักงานบริการและพนักงานในร้านค้า และตลาด Service workers and shop and market sales workers	544.9	17.2	140.5	108.8	95.1	75.1	24.3	0.1	34.4	40.1	5.0	0.4	4.0	5. Service workers and shop and market sales workers
6. ผู้ปฏิบัติงานที่มีฝีมือในด้านเกษตร และการประมง Skilled agricultural and fishery workers	931.0	72.4	392.0	247.9	112.3	68.0	11.0	0.3	5.5	14.3	0.9	4.3	2.2	6. Skilled agricultural and fishery workers
7. ผู้ปฏิบัติงานด้านคมนาคมทางฝีมือ และธุรกิจการก่อสร้าง Skilled transport and construction workers	151.7	13.4	43.4	50.7	24.4	10.1	3.2	0.5	1.2	4.1	0.5	-	0.3	7. Craft and related trades workers
8. ผู้ปฏิบัติงานโรงงานและเครื่องจักร และผู้ปฏิบัติงานด้านการประกอบ และอาชีพที่เกี่ยวข้อง Manufacturing and related occupations	21.7	0.8	3.6	4.7	7.9	4.3	0.3	-	-	-	-	-	0.2	8. Plant and machine operators and assemblers
9. อาชีพขั้นพื้นฐานต่างๆ ในด้านการขาย และการให้บริการ Elementary occupations	201.6	11.4	69.6	66.2	30.6	13.3	2.7	0.0	1.9	4.3	0.0	0.5	1.2	9. Elementary occupations
10. คนงานซึ่งมิได้จำแนกไว้ในหมวดอื่น Workers not classifiable by occupation	-	-	-	-	-	-	-	-	-	-	-	-	-	10. Workers not classifiable by occupation

1/ รวมอาชีพระยะสั้น / Including Short Course Vocational

ไตรมาสที่ 4/2550 : Quarter-4/2007

หน่วยนับพัน : in Thousands

ตารางที่ 5 จำนวนผู้มีงานทำ อับเขตตามระดับการศึกษา ที่สำเร็จ อุตสาหกรรม และเพศ ภาคใต้  
TABLE 5 EMPLOYED PERSONS BY LEVEL OF EDUCATIONAL ATTAINMENT, INDUSTRY AND SEX, SOUTHERN REGION

ไตรมาสที่ 4/2550 : Quarter 4/2007

หน่วยเป็นพัน : In Thousands

อุตสาหกรรม Industry	รวม Total	มัธยมศึกษาตอนปลาย Upper Secondary Level										อุดมศึกษา Higher Level			อื่นๆ Others	ไม่ทราบ Unknown	INDUSTRY
		ไม่มี การศึกษา None	ต่ำกว่า ประถมศึกษา Less than Elementary	ประมาณ ศึกษา Elementary	มัธยมศึกษา ตอนต้น Lower Secondary	สายสามัญ General/ Academic	สายอาชีพ- ศึกษา Vocational	สายวิชา- การศึกษา Teacher Training	สายวิชา- การศึกษ Academic	สายวิชาชีพ Higher Technical Education	สายวิชา- การศึกษา Teacher Training	อื่นๆ Others					
												1/	2/				
<b>ยอดรวม</b>	<b>4,939.2</b>	<b>216.5</b>	<b>1,409.9</b>	<b>1,183.1</b>	<b>777.3</b>	<b>489.4</b>	<b>161.1</b>	<b>3.2</b>	<b>290.4</b>	<b>260.7</b>	<b>110.2</b>	<b>11.5</b>	<b>26.1</b>	<b>TOTAL</b>			
1. เศรษฐกรรรม การค้าสัตว์ และการปศุสัตว์	2,150.2	121.5	823.2	559.0	333.0	186.1	36.1	2.1	23.8	44.6	7.2	8.0	5.6	1. Agriculture, hunting and forestry			
2. การประมง	184.5	22.3	57.6	58.7	21.2	18.0	1.3	-	0.8	4.3	0.1	0.1	0.3	2. Fishing			
3. การทำเหมืองแร่ และเหมืองหิน	13.9	0.4	3.6	5.4	0.7	1.1	1.3	-	0.8	0.4	0.0	-	-	3. Mining and quarrying			
4. การผลิต	379.3	22.2	87.7	114.0	70.0	34.2	10.0	0.6	13.5	22.1	1.8	0.6	2.8	4. Manufacturing			
5. การไฟฟ้า ก๊าซ และการประปา	9.4	-	0.6	1.3	1.3	0.8	1.0	-	0.8	3.6	-	-	-	5. Electricity, gas and water supply			
6. การก่อสร้าง	256.0	4.2	65.4	86.6	56.2	19.6	10.0	-	4.8	7.9	0.5	0.1	0.8	6. Construction			
7. การขายส่ง การขายปลีก การซ่อมแซมยานยนต์ รถจักรยานยนต์ ของใช้ส่วนบุคคล และของใช้ ในครัวเรือน	816.4	19.7	184.2	194.4	142.6	89.3	37.3	0.4	63.2	71.4	9.2	2.3	2.6	7. Wholesale and retail trade, repair of motor vehicles motorcycles and personal and household goods			
8. โรงแรม และภัตตาคาร	402.4	12.6	99.1	88.8	75.4	49.0	24.5	0.0	21.3	22.2	1.8	0.6	7.3	8. Hotel and restaurants			
9. การขนส่ง สถานที่บันเทิง กีฬา และการคมนาคม	121.9	4.7	25.2	25.5	22.3	18.4	4.2	0.1	9.9	9.8	0.3	-	1.7	9. Transport, storage and communication			
10. การเป็นสื่อกลางทางการเงิน	30.2	-	0.3	1.0	0.9	4.2	1.8	-	15.6	5.2	1.2	-	0.1	10. Financial intermediation			
11. กิจกรรมด้านอสังหาริมทรัพย์ การให้เช่า และกิจการรวมทางธุรกิจ	53.9	1.6	10.2	5.4	4.7	7.1	2.4	-	13.1	6.4	1.4	-	1.6	11. Real estate, renting and business activities			
12. การบริหารราชการ และการป้องกันประเทศ รวมทั้งการประกันสังคมภาคบังคับ	163.7	1.8	13.1	11.5	17.7	23.6	21.0	0.0	51.2	19.1	4.6	-	0.1	12. Public administration and defence, compulsory social security			
13. การศึกษา	149.2	0.3	7.4	4.4	3.6	6.1	1.0	0.1	43.1	4.4	77.6	-	1.2	13. Education			
14. งานด้านสุขภาพ และงานสังคมสงเคราะห์	98.2	2.4	7.6	7.2	4.9	15.1	4.4	-	20.1	33.2	3.1	-	0.2	14. Health and social work			
15. กิจกรรมด้านบริการชุมชน สังคม และการบริการ ส่วนบุคคลอื่นๆ	98.5	2.8	20.0	17.5	21.8	14.5	4.7	0.0	8.5	5.6	1.4	-	1.8	15. Other community, social and personal service activity			
16. ลูกจ้างในครัวเรือนส่วนบุคคล	11.5	0.2	4.7	2.4	1.1	2.2	0.1	-	0.1	0.6	-	-	0.1	16. Private households with employed persons			
17. องค์กรระหว่างประเทศและองค์กรต่างประเทศ อื่นๆ และสมาชิก	0.1	-	-	-	0.1	-	-	-	-	-	-	-	-	17. Extra-territorial organizations and bodies			
18. ไม่ทราบ	-	-	-	-	-	-	-	-	-	-	-	-	-	18. Unknown			

1/ รวมอยู่ในระยะสั้น 2/ Including Short Course Vocational

ตารางที่ 5 จำนวนผู้มีหน้าที่งานตามระดับการศึกษาที่เสร็จ การขาดรวม และเพศ ภาคใต้  
TABLE 5 EMPLOYED PERSONS BY LEVEL OF EDUCATIONAL ATTAINMENT, INDUSTRY AND SEX, SOUTHERN REGION

อุตสาหกรรม Industry	รวม Total	มัธยมศึกษาตอนต้น Upper Secondary Level					อุดมศึกษา Higher Level					ไม่รู้ Unknown	อุตสาหกรรม Industry	
		ไม่มี การศึกษា None	ต่ำกว่า ประถมศึกษา Less than Elementary	ประถมศึกษา Elementary	มัธยมศึกษา ตอนต้น Lower Secondary	สามัญ General/ Academic	สายวิชา- ศึกษา Vocational	สายวิชา- การศึกษา Teacher Training	สายวิชา- การศึกษา Academic	สายวิชา- การศึกษา Higher Technical Education	สายวิชา- การศึกษา Teacher Training			อื่นๆ Others
<b>ชาย</b>	<b>2,694.2</b>	<b>92.7</b>	<b>710.1</b>	<b>677.6</b>	<b>486.7</b>	<b>294.4</b>	<b>99.1</b>	<b>1.6</b>	<b>132.1</b>	<b>131.5</b>	<b>46.3</b>	<b>6.3</b>	<b>16.0</b>	<b>MALE</b>
1. เกษตรกรรม การทำสวน และการป่าไม้	1,202.7	47.3	424.7	309.2	218.5	116.8	24.5	1.5	17.4	29.6	6.1	3.7	3.5	1. Agriculture, hunting and forestry
2. การประมง	155.8	19.8	46.3	50.6	16.1	17.1	1.3	-	0.7	3.6	0.1	0.1	0.2	2. Fishing
3. การทำเหมืองแร่ และถ่านหิน	12.1	0.3	2.9	0.5	0.5	1.3	-	-	0.8	0.4	0.0	-	-	3. Mining and quarrying
4. การผลิต	161.3	7.5	34.7	46.3	33.6	16.5	3.6	0.1	5.5	10.9	0.8	0.5	1.4	4. Manufacturing
5. การไฟฟ้า ก๊าซ และการประปา	8.7	-	0.6	1.3	0.9	0.8	0.9	-	0.8	3.4	-	-	-	5. Electricity, gas and water supply
6. การก่อสร้าง	232.0	3.2	55.2	78.1	55.1	19.2	9.9	-	3.5	6.5	0.5	0.1	0.8	6. Construction
7. การขนส่ง การขายปลีก การซ่อมแซมยานยนต์ รถจักรยานยนต์ ของใช้ส่วนบุคคล และของใช้ ในครัวเรือน	403.2	7.2	66.8	108.1	79.4	47.9	22.6	-	26.0	37.7	4.8	1.8	1.2	7. Wholesale and retail trade, repair of motor vehicles motorcycles and personal and household goods
8. โรงแรม และภัตตาคาร	136.3	1.2	23.9	30.1	29.4	21.4	8.1	-	9.4	8.0	1.0	0.3	3.7	8. Hotel and restaurants
9. การขนส่ง การบินที่สั้นกว่า และการคมนาคม	107.0	4.7	23.8	25.2	20.1	16.5	3.8	0.1	4.2	6.9	0.3	-	1.5	9. Transport, storage and communication
10. การขุดเจาะปิโตรเลียม และการขุดเจาะ	13.4	-	-	0.7	0.7	2.9	0.3	-	6.1	2.6	0.1	-	-	10. Financial intermediation
11. กิจกรรมด้านสังคม การค้าปลีก การค้า ส่ง และการบริการ ส่วนบุคคลอื่นๆ	30.9	0.7	6.3	2.6	4.4	3.8	1.0	-	7.4	3.2	0.3	-	1.5	11. Real estate, renting and business activities
12. การบริหารราชการ และการป้องกันประเทศ รวมทั้งการประจักษ์ของกองกำลัง	115.3	0.6	10.1	9.0	16.1	21.3	18.3	-	28.1	9.2	2.6	-	0.1	12. Public administration and defence, compulsory social security
13. การศึกษา	58.2	-	3.8	2.9	3.2	2.6	0.3	-	14.9	1.3	28.7	-	0.6	13. Education
14. งานด้านสุขภาพและงานสังคมสงเคราะห์	19.3	0.2	2.2	1.1	0.8	3.1	1.3	-	3.1	6.6	0.9	-	0.1	14. Health and social work
15. กิจกรรมด้านบริการชุมชน สังคม และการบริการ ส่วนบุคคลอื่นๆ	36.7	0.2	8.3	7.1	7.7	4.1	1.8	-	4.3	1.6	0.1	-	1.4	15. Other community, social and personal service activity
16. ธุรกิจไมตรีจิตส่วนบุคคล	1.2	-	0.5	0.1	0.3	0.1	0.1	-	0.1	-	-	-	-	16. Private households with employed persons
17. องค์การระหว่างประเทศขององค์การสหประชาชาติ อื่นๆ และสมาชิก	0.1	-	-	-	0.1	-	-	-	-	-	-	-	-	17. Extra-territorial organizations and bodies
18. ไม่ทราบ	-	-	-	-	-	-	-	-	-	-	-	-	-	18. Unknown
<b>หญิง</b>	<b>2,245.0</b>	<b>123.8</b>	<b>699.8</b>	<b>505.5</b>	<b>290.6</b>	<b>195.0</b>	<b>61.9</b>	<b>1.6</b>	<b>158.2</b>	<b>129.3</b>	<b>63.9</b>	<b>5.2</b>	<b>10.1</b>	<b>FEMALE</b>
1. เกษตรกรรม การทำสวน และการป่าไม้	947.5	74.2	398.5	249.8	114.5	69.4	11.6	0.6	6.4	15.0	1.1	4.3	2.1	1. Agriculture, hunting and forestry
2. การประมง	28.7	2.5	11.3	8.1	5.1	0.9	-	0.1	0.6	-	-	-	0.1	2. Fishing
3. การทำเหมืองแร่ และถ่านหิน	1.7	0.1	0.7	-	0.2	0.7	-	-	-	-	-	-	-	3. Mining and quarrying
4. การผลิต	218.0	14.7	53.0	67.7	36.4	17.6	6.4	0.5	8.0	11.2	1.0	0.1	1.4	4. Manufacturing
5. การไฟฟ้า ก๊าซ และการประปา	0.8	-	-	0.0	0.4	-	0.1	-	0.1	0.2	-	-	-	5. Electricity, gas and water supply
6. การก่อสร้าง	24.0	1.0	10.2	8.5	1.1	0.5	0.1	-	1.2	1.4	-	-	-	6. Construction
7. การขนส่ง การขายปลีก การซ่อมแซมยานยนต์ รถจักรยานยนต์ ของใช้ส่วนบุคคล และของใช้ ในครัวเรือน	413.3	12.6	117.4	86.3	65.2	41.4	14.8	0.4	37.2	33.7	4.5	0.5	1.4	7. Wholesale and retail trade, repair of motor vehicles motorcycles and personal and household goods
8. โรงแรม และภัตตาคาร	266.0	11.4	75.2	58.7	46.0	27.6	16.4	0.0	11.9	14.2	0.8	0.3	3.6	8. Hotel and restaurants
9. การขนส่ง การบินที่สั้นกว่า และการคมนาคม	14.9	-	1.3	0.3	2.2	1.9	0.4	-	5.7	2.8	-	-	0.2	9. Transport, storage and communication
10. การขุดเจาะปิโตรเลียม และการขุดเจาะ	16.8	-	0.3	0.4	0.2	1.3	1.5	-	9.5	2.5	1.1	-	0.1	10. Financial intermediation
11. กิจกรรมด้านสังคม การค้าปลีก การค้า ส่ง และการบริการ ส่วนบุคคลอื่นๆ	23.0	0.9	3.8	2.8	0.3	3.4	1.5	-	5.7	3.2	1.2	-	0.1	11. Real estate, renting and business activities
12. การบริหารราชการ และการป้องกันประเทศ รวมทั้งการประจักษ์ของกองกำลัง	48.4	1.2	3.1	2.5	1.6	2.3	2.7	0.0	23.1	9.9	2.0	-	-	12. Public administration and defence, compulsory social security
13. การศึกษา	91.0	0.3	3.7	1.6	0.4	3.5	0.7	0.1	28.2	3.2	48.9	-	0.6	13. Education
14. งานด้านสุขภาพและงานสังคมสงเคราะห์	78.9	2.1	5.4	6.1	4.1	12.0	3.1	-	17.1	26.6	2.2	-	0.1	14. Health and social work
15. กิจกรรมด้านบริการชุมชน สังคม และการบริการ ส่วนบุคคลอื่นๆ	61.9	2.5	11.6	10.4	14.1	10.4	2.9	0.0	4.2	4.0	1.2	-	0.4	15. Other community, social and personal service activity
16. ธุรกิจไมตรีจิตส่วนบุคคล	10.3	0.2	4.3	2.3	0.8	2.1	-	-	-	0.6	-	-	0.1	16. Private households with employed persons
17. องค์การระหว่างประเทศขององค์การสหประชาชาติ อื่นๆ และสมาชิก	-	-	-	-	-	-	-	-	-	-	-	-	-	17. Extra-territorial organizations and bodies
18. ไม่ทราบ	-	-	-	-	-	-	-	-	-	-	-	-	-	18. Unknown

┆ รวมอาชีพระยะสั้น ┆ Including Short Course Vocational



ตารางที่ 6 จำนวนผู้จ้างทำ งานตามสถานภาพทำงาน อาชีพ และเพศ ภาคใต้

TABLE 6 EMPLOYED PERSONS BY WORK STATUS, OCCUPATION AND SEX , SOUTHERN REGION

ไตรมาสที่ 4/2550 : Quarter 4/2007

หน่วยเป็นพัน : In Thousands

อาชีพ	สถานภาพการทำงาน Work Status							TOTAL	OCCUPATION
	รวม	นายจ้าง	ลูกจ้างรัฐบาล	ลูกจ้างเอกชน	ทำงานส่วนตัว	ครอบครัว	การรวมกลุ่ม		
	Total	Employer	Government Employee	Private Employee	Own Account Worker	Unpaid Family Worker	Members of Producers' Cooperatives		
<b>ยอดรวม</b>	<b>4,939.2</b>	<b>201.5</b>	<b>413.6</b>	<b>1,707.4</b>	<b>1,621.0</b>	<b>991.8</b>	<b>3.9</b>	<b>TOTAL</b>	
1. ผู้ปฏิบัติงานนายจ้างราชการระดับอาวุโสและผู้จัดการ	369.4	194.8	29.5	16.1	129.0	-	-	1. Legislators, senior officials and managers	
2. ผู้ประกอบวิชาชีพด้านต่างๆ	170.3	0.0	133.3	32.8	4.1	0.1	-	2. Professionals	
3. ผู้ประกอบวิชาชีพด้านเทคนิคสาขาต่างๆ และอาชีพที่เกี่ยวข้อง	140.8	0.8	55.6	66.7	14.3	3.3	0.1	3. Technicians and associate professionals	
4. เกษษณ	156.8	-	71.1	77.1	2.4	6.1	-	4. Clerks	
5. พนักงานบริการและพนักงานในร้านค้าและตลาด	818.7	2.1	38.6	205.8	323.9	248.4	-	5. Service workers and shop and market sales workers	
6. ผู้ปฏิบัติงานที่มีฝีมือ ในด้านการเกษตรและการประมง	2,187.1	1.7	19.0	558.9	941.0	665.9	0.6	6. Skilled agricultural and fishery workers	
7. ผู้ปฏิบัติงานด้านความสามารถทางฝีมือ และธุรกิจการกึ่งที่เกี่ยวข้อง	438.7	1.1	9.5	322.8	79.5	22.8	2.9	7. Craft and related trades workers	
8. ผู้ปฏิบัติงานโรงงานและเครื่องจักร และผู้ปฏิบัติงานด้านการประกอบ	198.9	0.9	18.1	115.9	57.0	7.0	-	8. Plant and machine operators and assemblers	
9. อาชีพขั้นพื้นฐานต่างๆ ในด้านการขายและการให้บริการ	458.6	0.0	38.9	311.5	69.6	38.1	0.4	9. Elementary occupations	
10. คนงานซึ่งมิได้จำแนกไว้ในหมวดอื่น	-	-	-	-	-	-	-	10. Workers not classifiable by occupation	

ตารางที่ 6 จำนวนผู้จ้างงาน จำแนกตามสถานภาพทำงาน อาชีพ และเพศ ภาคใต้

TABLE 6 EMPLOYED PERSONS BY WORK STATUS, OCCUPATION AND SEX, SOUTHERN REGION

อาชีพ	สถานภาพการทำงาน Work Status							การรวมกลุ่ม Members of Producers' Cooperatives	ช่วยธุรกิจ ครอบครัว Unpaid Family Worker	OCCUPATION
	รวม	นายจ้าง	ผู้จ้างรัฐบาล	ผู้จ้างเอกชน	ทำงานส่วนตัว	ผู้จ้างธุรกิจ	การรวมกลุ่ม			
	Total	Employer	Government Employee	Private Employee	Own Account Worker	Unpaid Family Worker	Members of Producers' Cooperatives			
<b>ชาย</b>	<b>2,694.2</b>	<b>156.5</b>	<b>222.3</b>	<b>976.3</b>	<b>994.2</b>	<b>343.1</b>	<b>1.8</b>	<b>343.1</b>	<b>MALE</b>	
1. ผู้ปฏิบัติงานนอก ข้าราชการระดับอาวุโส และผู้จัดการ	255.8	151.3	25.8	8.2	70.4	-	-	-	1. Legislators, senior officials and managers	
2. ผู้ประกอบวิชาชีพด้านต่าง ๆ	61.2	0.0	45.4	12.5	3.1	0.1	-	0.1	2. Professionals	
3. ผู้ประกอบวิชาชีพด้านเทคนิคสาขาต่าง ๆ และอาชีพที่เกี่ยวข้อง	69.8	0.8	35.1	24.4	8.9	0.5	-	0.5	3. Technicians and associate professionals	
4. เซลล์	56.5	-	26.9	28.1	0.7	0.8	-	0.8	4. Clerks	
5. พนักงานบริการและพนักงานในร้านค้า และตลาด	273.8	0.9	24.4	69.2	86.7	92.6	-	92.6	5. Service workers and shop and market sales workers	
6. ผู้ปฏิบัติงานที่มีฝีมือในด้านเกษตร และการประมง	1,256.1	1.4	13.0	325.3	695.6	220.5	0.3	220.5	6. Skilled agricultural and fishery workers	
7. ผู้ปฏิบัติงานด้านความงามทางกายที่มี และธุรกิจการค้าที่เกี่ยวข้อง	287.0	1.1	8.7	225.7	41.3	9.2	1.1	9.2	7. Craft and related trades workers	
8. ผู้ปฏิบัติการโรงงานและเครื่องจักร และผู้ใช้เครื่องจักร	177.2	0.9	16.9	100.5	53.0	5.9	-	5.9	8. Plant and machine operators and assemblers	
9. อาชีพขั้นพื้นฐานต่าง ๆ ในด้านการขาย และการให้บริการ	256.9	-	26.0	182.4	34.6	13.6	0.4	13.6	9. Elementary occupations	
10. คนงานซึ่งมิได้รวมกลุ่มไว้ในหมวดอื่น	-	-	-	-	-	-	-	-	10. Workers not classifiable by occupation	
<b>หญิง</b>	<b>2,245.0</b>	<b>45.0</b>	<b>191.3</b>	<b>731.1</b>	<b>626.7</b>	<b>648.6</b>	<b>2.1</b>	<b>648.6</b>	<b>FEMALE</b>	
1. ผู้ปฏิบัติงานนอก ข้าราชการระดับอาวุโส และผู้จัดการ	113.6	43.5	3.7	7.9	58.6	-	-	-	1. Legislators, senior officials and managers	
2. ผู้ประกอบวิชาชีพด้านต่าง ๆ	109.1	-	87.8	20.2	1.0	0.1	-	0.1	2. Professionals	
3. ผู้ประกอบวิชาชีพด้านเทคนิคสาขาต่าง ๆ และอาชีพที่เกี่ยวข้อง	71.0	-	20.5	42.3	5.4	2.8	0.1	2.8	3. Technicians and associate professionals	
4. เซลล์	100.3	-	44.2	49.0	1.7	5.3	-	5.3	4. Clerks	
5. พนักงานบริการและพนักงานในร้านค้า และตลาด	544.9	1.2	14.1	136.6	237.3	155.8	-	155.8	5. Service workers and shop and market sales workers	
6. ผู้ปฏิบัติงานที่มีฝีมือในด้านเกษตร และการประมง	931.0	0.3	6.0	233.6	245.5	445.4	0.3	445.4	6. Skilled agricultural and fishery workers	
7. ผู้ปฏิบัติงานด้านความงามทางกายที่มี และธุรกิจการค้าที่เกี่ยวข้อง	151.7	-	0.9	97.2	38.2	13.6	1.8	13.6	7. Craft and related trades workers	
8. ผู้ปฏิบัติการโรงงานและเครื่องจักร และผู้ใช้เครื่องจักร	21.7	-	1.2	15.4	4.0	1.1	-	1.1	8. Plant and machine operators and assemblers	
9. อาชีพขั้นพื้นฐานต่าง ๆ ในด้านการขาย และการให้บริการ	201.6	0.0	12.9	129.1	35.1	24.6	-	24.6	9. Elementary occupations	
10. คนงานซึ่งมิได้รวมกลุ่มไว้ในหมวดอื่น	-	-	-	-	-	-	-	-	10. Workers not classifiable by occupation	

ไตรมาสที่ 4/2550 : Quarter 4/2007

หน่วยเป็นพัน : in Thousands



ตารางที่ 7 จำนวนผู้จ้างที่ จำแนกตามสถานภาพทำงาน อุตสาหกรรม และเพศ ภาคใต้

TABLE 7 EMPLOYED PERSONS BY WORK STATUS, INDUSTRY AND SEX, SOUTHERN REGION

หน่วยนับ : In Thousands

อุตสาหกรรม	สถานภาพการทำงาน Work Status								INDUSTRY	
	รวม	นายจ้าง	ผู้จ้างรัฐบาล			ทำงานส่วนตัว		จ้างธุรกิจครอบครัว		การรวมกลุ่ม
			Government	Private	Own Account	Members of Producers' Cooperatives				
Total	Employer	Government Employee	Private Employee	Own Account Worker	Unpaid Family Worker	Worker Cooperatives	MALE			
<b>ทั้งหมด</b>	<b>2,694.2</b>	<b>156.5</b>	<b>222.3</b>	<b>976.3</b>	<b>994.2</b>	<b>343.1</b>	<b>1.8</b>	<b>1,8</b>		
1. เกษตรกรรม การล่าสัตว์ และการป่าไม้	1,202.7	51.1	3.2	313.2	629.2	205.7	0.3	1. Agriculture, hunting and forestry		
2. การประมง	155.8	6.7	-	57.7	73.2	18.2	-	2. Fishing		
3. การทำเหมืองแร่ และเหมืองหิน	12.1	-	-	11.9	0.2	-	-	3. Mining and quarrying		
4. การผลิต	161.3	12.2	0.5	114.3	22.4	11.8	0.1	4. Manufacturing		
5. การไฟฟ้า ก๊าซ และการประปา	8.7	-	8.4	0.3	-	-	-	5. Electricity, gas and water supply		
6. การก่อสร้าง	232.0	28.2	5.6	187.9	8.2	1.2	1.0	6. Construction		
7. การขนส่ง การขายปลีก การซ่อมแซมยานยนต์ รถจักรยานยนต์ ของใช้ส่วนบุคคล และของใช้ในชีวิตประจำวัน	403.2	39.5	-	163.5	137.6	62.2	0.4	7. Wholesale and retail trade, repair of motor vehicles motorcycles and personal and household goods		
8. โรงแรม และภัตตาคาร	136.3	8.6	-	47.6	44.4	35.7	-	8. Hotel and restaurants		
9. การขนส่ง สถานีขนส่งสินค้า และการคมนาคม	107.0	6.1	8.9	37.4	52.0	2.8	-	9. Transport, storage and communication		
10. การเป็นสื่อกลางทางการเงิน	13.4	-	3.4	9.0	1.0	-	-	10. Financial intermediation		
11. กิจกรรมด้านอสังหาริมทรัพย์ การค้าปลีก และการบริการส่วนบุคคลอื่น ๆ	30.9	3.0	4.4	13.3	9.7	0.6	-	11. Real estate, renting and business activities		
12. การบริหารราชการ และการป้องกันประเทศ รวมทั้งการประกันสังคมภาคบังคับ	115.3	-	115.3	-	-	-	-	12. Public administration and defence, compulsory social security		
13. การศึกษา	58.2	0.1	47.9	10.1	0.1	-	-	13. Education		
14. งานด้านสุขภาพ และงานสังคมสงเคราะห์	19.3	0.1	16.8	0.9	1.3	0.2	-	14. Health and social work		
15. กิจกรรมด้านบริการชุมชน สังคม และการบริการส่วนบุคคลอื่น ๆ	36.7	0.8	8.1	8.0	15.0	4.8	-	15. Other community, social and personal service activity		
16. ผู้จ้างในครัวเรือนส่วนบุคคล	1.2	-	-	1.2	-	-	-	16. Private households with employed persons		
17. องค์การระหว่างประเทศและองค์การต่างประเทศอื่นๆ และสมาชิก	0.1	-	-	0.1	-	-	-	17. Extra-territorial organizations and bodies		
18. ไม่ทราบ	-	-	-	-	-	-	-	18. Unknown		
<b>หญิง</b>	<b>2,245.0</b>	<b>45.0</b>	<b>191.3</b>	<b>731.1</b>	<b>636.7</b>	<b>648.6</b>	<b>2.1</b>	<b>FEMALE</b>		
1. เกษตรกรรม การล่าสัตว์ และการป่าไม้	947.5	18.9	1.5	254.9	240.7	431.2	0.3	1. Agriculture, hunting and forestry		
2. การประมง	28.7	0.9	-	3.7	5.0	19.1	-	2. Fishing		
3. การทำเหมืองแร่ และเหมืองหิน	1.7	-	1.7	1.4	0.1	0.2	-	3. Mining and quarrying		
4. การผลิต	218.0	1.9	0.3	158.8	42.1	13.1	1.8	4. Manufacturing		
5. การไฟฟ้า ก๊าซ และการประปา	0.8	-	0.8	-	-	-	-	5. Electricity, gas and water supply		
6. การก่อสร้าง	24.0	0.7	1.1	20.2	-	2.0	-	6. Construction		
7. การขนส่ง การขายปลีก การซ่อมแซมยานยนต์ รถจักรยานยนต์ ของใช้ส่วนบุคคล และของใช้ในชีวิตประจำวัน	413.3	7.6	0.1	111.0	182.4	112.2	-	7. Wholesale and retail trade, repair of motor vehicles motorcycles and personal and household goods		
8. โรงแรม และภัตตาคาร	266.0	10.1	0.3	88.8	105.3	61.5	-	8. Hotel and restaurants		
9. การขนส่ง สถานีขนส่งสินค้า และการคมนาคม	14.9	-	1.8	8.5	2.4	2.2	-	9. Transport, storage and communication		
10. การเป็นสื่อกลางการเงิน	16.8	-	2.7	13.9	0.2	-	0.1	10. Financial intermediation		
11. กิจกรรมด้านอสังหาริมทรัพย์ การค้าปลีก และการบริการส่วนบุคคลอื่น ๆ	23.0	2.0	3.8	9.0	5.6	2.7	-	11. Real estate, renting and business activities		
12. การบริหารราชการ และการป้องกันประเทศ รวมทั้งการประกันสังคมภาคบังคับ	48.4	-	48.4	-	-	-	-	12. Public administration and defence, compulsory social security		
13. การศึกษา	91.0	-	68.7	21.4	0.9	-	-	13. Education		
14. งานด้านสุขภาพ และงานสังคมสงเคราะห์	78.9	-	58.6	14.6	5.7	0.1	-	14. Health and social work		
15. กิจกรรมด้านบริการชุมชน สังคม และการบริการส่วนบุคคลอื่น ๆ	61.9	2.9	3.5	14.6	36.5	4.4	-	15. Other community, social and personal service activity		
16. ผู้จ้างในครัวเรือนส่วนบุคคล	10.3	-	-	10.3	-	-	-	16. Private households with employed persons		
17. องค์การระหว่างประเทศและองค์การต่างประเทศอื่นๆ และสมาชิก	-	-	-	-	-	-	-	17. Extra-territorial organizations and bodies		
18. ไม่ทราบ	-	-	-	-	-	-	-	18. Unknown		

ตารางที่ 8 จำนวนผู้มีงานทำ อื่นนอกตามอาชีพ จำนวนผู้มีงานทำตามข้อปลัดที่ 4 การมีเวลาเหลือพอและต้องการทำงานเพิ่มขึ้น และเพศ ภาคใต้  
 TABLE 8 EMPLOYED PERSONS BY OCCUPATION, HOURS WORKED PER WEEK, AVAILABILITY FOR ADDITIONAL WORK AND SEX, SOUTHERN REGION

ไตรมาสที่ 4/2550 : Quarter 4/2007

หน่วยเป็นพัน : In Thousands

จำนวนผู้มีงานทำ เพศ และ การมีเวลาเหลือพอ และต้องการทำงานเพิ่มขึ้น	อาชีพ Occupation										HOURS WORKED, SEX AND AVAILABILITY FOR ADDITIONAL WORK	
	รวม Total	ผู้บัญญัติกฎหมาย และผู้จัดการ Legislators & Managers	วิชาชีพ ด้านต่างๆ Professional	วิชาชีพ ด้านเทคนิค Technicians	เสมียน Clerks	พนักงาน บริการ Service Workers	ด้านการเกษตร และประมง Agricultural & Fishery	ด้านความ สามารถอาชีพ Craft & related trades	ผู้ปฏิบัติงาน โรงงานเครื่องจักร Plant & Machine operators	อาชีพอื่น ต่างๆ Elementary occupations		งานซึ่ง ใช้ยานพาหนะ ในหมวด Not classifiable
ยอดรวม	4,939.2	369.4	170.3	140.8	156.8	818.7	2,187.1	438.7	198.9	458.6	-	TOTAL
มี	221.2	3.2	1.7	2.6	4.4	17.1	141.8	17.5	7.9	24.9	-	Available
ไม่มี	4,718.0	366.1	168.6	138.3	152.4	801.6	2,045.3	421.2	191.0	433.6	-	Not available
มีงบประมาณแต่ไม่ได้ทำงาน	172.5	9.3	3.0	1.0	0.6	14.5	109.9	15.4	6.3	12.5	-	With job not work
มี	46.7	1.5	0.3	0.6	0.2	2.3	32.0	4.7	2.0	3.2	-	Available
ไม่มี	125.8	7.9	2.7	0.5	0.4	12.1	78.0	10.7	4.3	9.3	-	Not available
1-9 ชั่วโมง	149.2	14.2	1.3	1.3	-	9.5	103.9	1.7	0.2	17.1	-	1-9 hours
มี	15.8	0.6	0.1	0.9	-	0.5	11.3	0.4	0.2	1.8	-	Available
ไม่มี	133.4	13.6	1.2	0.3	-	9.0	92.6	1.4	-	15.3	-	Not available
10-19 ชั่วโมง	442.5	25.4	2.2	2.8	0.3	23.6	349.9	9.5	1.5	27.4	-	10-19 hours
มี	51.0	0.5	0.1	-	-	1.6	41.2	3.3	0.2	4.1	-	Available
ไม่มี	391.5	24.9	2.0	2.8	0.3	22.1	308.6	6.3	1.3	23.3	-	Not available
20-29 ชั่วโมง	711.5	27.8	3.0	5.2	0.9	53.1	540.8	26.3	11.2	43.2	-	20-29 hours
มี	48.2	0.3	0.1	0.1	-	3.7	31.7	4.4	1.8	6.1	-	Available
ไม่มี	663.3	27.6	2.9	5.1	0.9	49.4	509.1	21.8	9.4	37.2	-	Not available
30-34 ชั่วโมง	393.1	19.9	3.5	1.8	1.3	34.4	266.2	27.6	7.0	31.3	-	30-34 hours
มี	17.1	-	0.4	-	-	0.8	8.6	3.9	-	3.4	-	Available
ไม่มี	376.0	19.9	3.2	1.8	1.3	33.7	257.6	23.7	7.0	27.9	-	Not available
35-39 ชั่วโมง	464.0	17.4	48.5	28.7	24.9	59.1	205.1	22.7	21.2	36.6	-	35-39 hours
มี	8.5	-	0.5	0.5	0.4	0.2	6.8	0.0	-	0.1	-	Available
ไม่มี	455.5	17.4	48.0	28.1	24.5	58.9	198.4	22.7	21.2	36.5	-	Not available
40-49 ชั่วโมง	1,365.3	91.6	86.3	64.2	79.2	242.9	409.4	180.8	72.7	138.3	-	40-49 hours
มี	23.4	0.1	0.3	0.5	0.5	6.1	7.7	0.5	3.7	4.1	-	Available
ไม่มี	1,341.8	91.5	86.0	63.7	78.7	236.8	401.7	180.3	69.0	134.2	-	Not available
50 ชั่วโมงขึ้นไป	1,241.2	163.8	22.6	36.0	49.6	381.6	201.8	154.7	78.9	152.2	-	50 hours and over
มี	10.5	0.3	0.0	-	3.4	1.9	2.4	0.3	-	2.2	-	Available
ไม่มี	1,230.7	163.5	22.6	36.0	46.3	379.6	199.4	154.4	78.9	150.1	-	Not available

ตารางที่ 8 จำนวนผู้จ้างงาน จำแนกตามอาชีพ จำนวนชั่วโมงทำงานต่อสัปดาห์ ตามเวลาและเพศต่อภาคพื้นดินและเพศ ภาคใต้  
TABLE 8 EMPLOYED PERSONS BY OCCUPATION, HOURS WORKED PER WEEK, AVAILABILITY FOR ADDITIONAL WORK AND SEX, SOUTHERN REGION

ไตรมาสที่ 4:2551 : Quarter 4:2007

หน่วยนับพัน : in Thousands

จำนวนผู้จ้างงาน เพศ และ ภาควิชาการ และข้อมูลการทำงานรายสัปดาห์	อาชีพ Occupation										อาชีพที่ งานง่าย Elementary occupations	ไม่จำแนก ไม่ชัดเจน Not classifiable	HOURS WORKED, SEX AND AVAILABILITY FOR ADDITIONAL WORK
	รวม Total	ผู้บริหาร และผู้จัดการ & Managers	วิชาชีพ ด้านช่าง Professional	วิศวกร ด้านเทคนิค Technicians	เสมียน Clerks	ผู้ให้บริการ Service	การเกษตร และประมง Agricultural & Fishery	ช่างฝีมือ และช่าง ที่เกี่ยวข้อง & related trades	ผู้ปฏิบัติงาน ด้านเครื่องจักร Plant & Machine operators	อาชีพที่ งานง่าย Elementary occupations			
ชาย	2,094.2	255.8	61.2	69.8	56.5	273.8	1,256.1	287.0	177.2	256.9	-	MALE	
มี	131.8	2.7	0.7	1.3	3.9	5.2	84.1	12.0	5.1	16.8	-	Available	
ไม่มี	2,562.5	253.1	60.5	68.6	52.6	268.6	1,171.9	275.0	172.1	240.1	-	Not available	
ปริมาณงานต่อสัปดาห์	100.1	6.3	0.9	0.7	0.2	3.7	64.0	9.4	5.9	9.0	-	With job not work	
มี	27.3	1.5	0.3	0.6	0.2	0.8	18.3	2.5	1.5	1.7	-	Available	
ไม่มี	72.7	4.8	0.6	0.1	-	2.9	45.7	7.0	4.3	7.3	-	Not available	
1-9 ชั่วโมง	75.7	8.1	0.4	0.9	-	3.1	51.4	0.3	0.2	11.4	-	1-9 hours	
มี	6.5	0.4	-	0.5	-	0.2	4.6	0.1	0.2	0.6	-	Available	
ไม่มี	69.1	7.8	0.4	0.3	-	2.9	46.8	0.2	-	10.8	-	Not available	
10-19 ชั่วโมง	228.4	18.4	0.8	2.3	0.1	6.6	179.9	4.7	1.0	14.8	-	10-19 hours	
มี	33.5	0.3	0.0	-	-	0.6	26.5	2.7	0.2	3.2	-	Available	
ไม่มี	194.9	18.2	0.7	2.3	0.1	6.0	153.4	1.9	0.8	11.6	-	Not available	
20-29 ชั่วโมง	376.3	22.7	1.1	2.1	0.3	17.1	286.1	13.6	11.0	22.4	-	20-29 hours	
มี	29.5	0.3	-	0.1	-	0.5	18.2	4.3	1.8	4.4	-	Available	
ไม่มี	346.8	22.5	1.1	2.0	0.3	16.6	267.9	9.4	9.1	18.0	-	Not available	
30-34 ชั่วโมง	225.9	16.4	1.9	1.2	0.7	10.5	154.1	12.4	6.8	22.0	-	30-34 hours	
มี	11.8	-	-	-	-	-	6.4	2.0	-	3.4	-	Available	
ไม่มี	214.1	16.4	1.9	1.2	0.7	10.5	147.7	10.4	6.8	18.6	-	Not available	
35-39 ชั่วโมง	238.3	11.0	17.0	16.0	11.0	21.8	126.5	13.2	20.4	21.4	-	35-39 hours	
มี	4.7	-	0.3	0.1	0.2	0.2	3.9	-	-	0.1	-	Available	
ไม่มี	233.5	11.0	16.8	16.0	10.8	21.6	122.6	13.2	20.4	21.3	-	Not available	
40-49 ชั่วโมง	757.4	69.5	31.9	27.5	25.5	90.2	258.2	119.1	60.6	75.0	-	40-49 hours	
มี	13.5	-	0.1	-	0.3	2.8	5.1	0.4	1.4	3.4	-	Available	
ไม่มี	743.9	69.5	31.7	27.5	25.2	87.4	253.0	118.7	59.3	71.6	-	Not available	
50 ชั่วโมงขึ้นไป	672.4	103.4	7.3	19.2	18.8	120.8	136.0	114.4	71.4	81.1	-	Not available	
มี	5.0	0.3	-	-	3.2	-	1.2	0.1	-	0.1	-	50 hours and over	
ไม่มี	667.4	103.1	7.3	19.2	15.6	120.8	134.8	114.3	71.4	81.0	-	Available	
หญิง	2,245.0	113.6	109.1	71.0	100.3	544.9	931.0	151.7	21.7	201.6	-	FEMALE	
มี	89.4	0.6	1.0	1.3	0.5	11.9	5.7	8.1	2.8	8.1	-	Available	
ไม่มี	2,155.5	113.0	108.1	69.7	99.7	533.0	873.3	146.2	18.9	193.5	-	Not available	
ปริมาณงานต่อสัปดาห์	72.4	3.1	2.1	0.4	0.4	10.7	46.0	6.0	6.0	3.5	-	With job not work	
มี	19.3	-	-	-	-	1.5	13.7	2.2	0.4	1.5	-	Available	
ไม่มี	53.1	3.1	2.1	0.4	0.4	9.2	32.3	3.7	-	2.0	-	Not available	
1-9 ชั่วโมง	73.5	6.1	0.9	0.4	-	6.5	52.5	1.5	-	5.7	-	1-9 hours	
มี	9.2	0.2	0.1	0.4	-	0.3	6.8	0.3	-	1.2	-	Available	
ไม่มี	64.3	5.8	0.9	-	-	6.2	45.8	1.2	-	4.5	-	Not available	
10-19 ชั่วโมง	214.1	7.0	1.4	0.5	0.2	17.0	170.0	4.9	0.5	12.6	-	10-19 hours	
มี	17.5	0.3	0.1	-	-	1.0	14.7	0.5	-	0.9	-	Available	
ไม่มี	196.6	6.7	1.3	0.5	0.2	16.0	155.2	4.3	0.5	11.8	-	Not available	
20-29 ชั่วโมง	335.2	5.1	1.9	3.0	0.6	36.0	254.8	12.6	0.3	20.9	-	20-29 hours	
มี	18.8	-	0.1	-	-	3.2	13.6	0.2	-	1.7	-	Available	
ไม่มี	316.5	5.1	1.8	3.0	0.6	32.8	241.2	12.5	0.3	19.2	-	Not available	
30-34 ชั่วโมง	167.2	3.5	1.7	0.6	0.6	24.0	112.1	15.3	0.2	9.3	-	30-34 hours	
มี	5.3	-	0.4	-	-	0.8	2.3	1.9	-	-	-	Available	
ไม่มี	161.9	3.5	1.3	0.6	0.6	23.2	109.8	13.3	0.2	9.3	-	Not available	
35-39 ชั่วโมง	205.8	6.4	31.5	12.6	13.9	37.2	78.7	9.5	0.8	15.2	-	35-39 hours	
มี	3.8	-	0.2	0.5	0.1	-	2.9	0.0	-	0.0	-	Available	
ไม่มี	202.0	6.4	31.2	12.2	13.7	37.2	75.8	9.5	0.8	15.2	-	Not available	
40-49 ชั่วโมง	607.9	22.1	54.4	36.7	53.7	152.8	151.3	61.7	12.1	63.3	-	40-49 hours	
มี	10.0	0.1	0.2	0.5	0.2	2.6	2.6	0.1	2.4	0.7	-	Available	
ไม่มี	598.0	22.0	54.2	36.2	53.5	149.5	148.7	61.6	9.7	62.6	-	Not available	
50 ชั่วโมงขึ้นไป	568.8	60.4	15.3	16.8	30.9	260.8	65.8	40.3	7.5	71.1	-	Not available	
มี	5.6	-	0.0	-	0.2	1.9	1.2	0.2	-	2.1	-	50 hours and over	
ไม่มี	563.3	60.4	15.3	16.8	30.7	258.8	64.6	40.1	7.5	69.1	-	Available	

ตารางที่ 9 จำนวนผู้จ้างงานทำ อื่นนอกอุตสาหกรรม จำนวนชั่วโมงทำงานต่อสัปดาห์ การมีเวลาหือขอและต้องการทำงานเพิ่มขึ้น และเพศ ภาคใต้  
 TABLE 9 EMPLOYED PERSONS BY INDUSTRY, HOURS WORKED PER WEEK, AVAILABILITY FOR ADDITIONAL WORK AND SEX, SOUTHERN REGION

ไตรมาสที่ 4/2550 : Quarter-4/2007 หน่วยนับพัน : In Thousands

จำนวนชั่วโมงทำงาน เพศ และ การมีเวลาหือขอ และต้องการทำงานเพิ่มขึ้น	อุตสาหกรรม Industry										รวม Total	HOURS WORKED, SEX AND AVAILABILITY FOR ADDITIONAL WORK
	เกษตรกรรม Agriculture	การประมง Fishing	เหมืองแร่ เหมืองหิน Mining & Quarrying	การผลิต Manufacturing	ไฟฟ้า ก๊าซ และประปา Electricity, Gas & Water supply	การก่อสร้าง Construction	การค้าปลีก Wholesale & Retail trade	โรงแรม และภัตตาคาร Hotels & Restaurants	การขนส่ง Transport & Communi- cation	การขนส่ง Transport & Communi- cation		
ยอดรวม	4,939.2	2,150.2	184.5	13.9	379.3	9.4	256.0	816.4	402.4	121.9	121.9	TOTAL
มี	221.2	138.4	12.4	-	12.6	-	13.0	21.4	9.4	3.6	3.6	Available
ไม่มี	4,718.0	2,011.7	172.1	13.9	366.7	9.4	243.0	795.0	393.0	118.3	118.3	Not available
มีจนระดับเต็มได้ทำงาน	172.5	104.8	10.6	-	13.3	-	12.3	10.7	9.3	1.6	1.6	With job not work
มี	46.7	28.7	3.0	-	4.4	-	2.6	3.6	0.8	-	-	Available
ไม่มี	125.8	76.0	7.7	-	8.9	-	9.8	7.1	8.5	1.6	1.6	Not available
1-9 ชั่วโมง	149.2	128.3	4.2	-	1.6	-	0.3	9.3	3.2	-	-	1-9 hours
มี	15.8	13.0	0.7	-	0.2	-	-	1.4	-	-	-	Available
ไม่มี	133.4	115.3	3.5	-	1.4	-	0.3	7.9	3.2	-	-	Not available
10-19 ชั่วโมง	442.5	373.3	12.3	0.2	8.1	-	5.9	19.8	11.8	1.0	1.0	10-19 hours
มี	51.0	40.8	2.9	-	1.6	-	2.5	1.2	0.7	0.9	0.9	Available
ไม่มี	391.5	332.5	9.4	0.2	6.5	-	3.4	18.6	11.1	0.1	0.1	Not available
20-29 ชั่วโมง	711.5	535.6	36.8	0.1	18.8	0.1	15.7	47.5	32.3	6.5	6.5	20-29 hours
มี	48.2	29.8	4.0	-	0.3	-	5.0	2.7	4.1	1.7	1.7	Available
ไม่มี	663.3	505.8	32.9	0.1	18.6	0.1	10.7	44.9	28.2	4.8	4.8	Not available
30-34 ชั่วโมง	393.1	261.4	17.5	0.0	21.4	0.4	21.0	33.4	18.2	5.8	5.8	30-34 hours
มี	17.1	10.3	0.4	-	2.5	-	2.8	0.5	0.3	-	-	Available
ไม่มี	376.0	251.1	17.2	0.0	18.9	0.4	18.2	32.9	17.9	5.8	5.8	Not available
35-39 ชั่วโมง	464.0	185.6	21.9	1.6	18.6	2.7	15.1	30.2	29.6	9.8	9.8	35-39 hours
มี	8.5	6.8	-	-	-	-	-	0.2	0.3	-	-	Available
ไม่มี	455.5	178.8	21.9	1.6	18.6	2.7	15.1	30.0	29.3	9.8	9.8	Not available
40-49 ชั่วโมง	1,365.3	384.6	38.7	2.2	170.7	4.8	86.9	254.9	124.0	44.9	44.9	40-49 hours
มี	23.4	6.6	1.5	-	3.6	-	0.1	5.3	2.8	1.0	1.0	Available
ไม่มี	1,341.8	378.1	37.2	2.2	167.2	4.8	86.8	249.6	121.2	43.9	43.9	Not available
50 ชั่วโมงขึ้นไป	1,241.2	176.5	42.4	9.7	126.8	1.4	98.7	410.6	174.1	52.3	52.3	50 hours and over
มี	10.5	2.4	-	-	0.1	-	-	6.6	0.4	-	-	Available
ไม่มี	1,230.7	174.1	42.4	9.7	126.7	1.4	98.7	404.0	173.7	52.3	52.3	Not available

ตารางที่ 9 จำนวนผู้มีงานทำ จำนวนตามอุตสาหกรรม จำนวนชั่วโมงทำงานต่อสัปดาห์ การมีเวลาเหลือและต้องการทำงานเพิ่มขึ้น และเพศ ภาคใต้ (ต่อ)  
 TABLE 9 EMPLOYED PERSONS BY INDUSTRY, HOURS WORKED PER WEEK, AVAILABILITY FOR ADDITIONAL WORK AND SEX, SOUTHERN REGION (Contd.)

หน่วยเป็นพัน : in Thousands

จำนวนชั่วโมงทำงาน เพศและ การมีเวลาเหลือ และต้องการทำงานเพิ่มขึ้น	อุตสาหกรรม (ต่อ) Industry (Contd.)										HOURS WORKED, SEX AND AVAILABILITY FOR ADDITIONAL WORK
	สื่อกลาง ทางการเงิน Financial intermediation	อสังหาริมทรัพย์ และการให้เช่า Real estate & Renting	บริหารราชการ และป้องกันประเทศ Public admini- stration & Defence	การศึกษา Education	สุขภาพและ สังคมและการะ Health & Social work	บริการ ชุมชน สังคม Other community & Social	ลูกจ้างในครัว- เรือนส่วนบุคคล Private households with employed persons	องค์กร ระหว่างประเทศ Extra-territorial organizations	ไม่ทราบ Unknown	TOTAL	
ยอดรวม	30.2	53.9	163.7	149.2	98.2	98.5	11.5	0.1	-	-	0.1
มี	0.8	1.2	3.8	0.9	1.0	2.3	0.4	-	-	-	Available
ไม่มี	29.4	52.7	159.9	148.3	97.2	96.2	11.1	0.1	-	-	Not available
มีนบะตั้งแต่หนึ่งชั่วโมง	-	0.8	2.7	2.7	1.6	2.1	-	-	-	-	With job not work
มี	-	0.2	2.3	-	0.4	0.7	-	-	-	-	Available
ไม่มี	-	0.6	0.3	2.7	1.2	1.4	-	-	-	-	Not available
1-9 ชั่วโมง	0.2	0.4	-	1.2	0.2	0.3	-	-	-	-	1-9 hours
มี	0.2	-	-	-	0.2	0.1	-	-	-	-	Available
ไม่มี	-	0.4	-	1.2	-	0.2	-	-	-	-	Not available
10-19 ชั่วโมง	0.1	1.0	0.9	1.9	2.0	3.9	0.3	-	-	-	10-19 hours
มี	-	0.0	0.2	0.1	0.1	0.1	-	-	-	-	Available
ไม่มี	0.1	0.9	0.8	1.8	2.0	3.9	0.3	-	-	-	Not available
20-29 ชั่วโมง	0.5	2.6	2.7	3.8	1.9	5.6	1.0	-	-	-	20-29 hours
มี	-	0.1	-	0.1	0.0	0.3	0.2	-	-	-	Available
ไม่มี	0.5	2.5	2.7	3.6	1.8	5.3	0.8	-	-	-	Not available
30-34 ชั่วโมง	0.1	1.1	2.3	4.5	0.6	4.8	0.5	-	-	-	30-34 hours
มี	-	0.0	-	0.4	-	-	-	-	-	-	Available
ไม่มี	0.1	1.1	2.3	4.2	0.6	4.8	0.5	-	-	-	Not available
35-39 ชั่วโมง	3.7	7.8	57.7	45.0	23.1	11.1	0.7	-	-	-	35-39 hours
มี	-	-	0.5	0.3	0.0	0.3	-	-	-	-	Available
ไม่มี	3.7	7.8	57.2	44.6	23.0	10.8	0.7	-	-	-	Not available
40-49 ชั่วโมง	20.1	17.3	68.1	72.6	46.1	24.7	4.6	0.1	-	-	40-49 hours
มี	0.6	0.7	0.8	-	0.3	0.1	0.2	-	-	-	Available
ไม่มี	19.5	16.6	67.3	72.6	45.8	24.7	4.5	0.1	-	-	Not available
50 ชั่วโมงขึ้นไป	5.6	22.9	29.3	17.6	22.8	46.0	4.4	-	-	-	50 hours and over
มี	-	0.2	-	-	0.0	0.7	-	-	-	-	Available
ไม่มี	5.6	22.7	29.3	17.6	22.8	45.3	4.4	-	-	-	Not available



ตารางที่ 9 จำนวนผู้จ้างทำ งานตามอุตสาหกรรม จำนวนผู้จ้างงานต่อสัปดาห์ การมีงานอดิเรกและข้อจำกัดการจ้างงานเพิ่มเติม และเพศ ภาคใต้  
 TABLE 9 EMPLOYED PERSONS BY INDUSTRY, HOURS WORKED PER WEEK, AVAILABILITY FOR ADDITIONAL WORK AND SEX, SOUTHERN REGION

ประเภทของอุตสาหกรรม Sector of Industry	รวม Total	เกษตรกรรม Agriculture	การประมง Fishing	เหมืองแร่ และหิน Mining & Quarrying	การผลิต Manu- facturing	ไฟฟ้า และน้ำ Electricity, Gas & Water supply	ก่อสร้าง Construction	การค้า Wholesale & Retail trade	โรงแรม และภัตตาคาร Hotels & Restaurants	การขนส่ง Transport	HOURS WORKED, SEX AND AVAILABILITY FOR ADDITIONAL WORK
<b>ชาย</b>	<b>2,694.2</b>	<b>1,202.7</b>	<b>155.8</b>	<b>12.1</b>	<b>161.3</b>	<b>8.7</b>	<b>232.0</b>	<b>403.2</b>	<b>136.3</b>	<b>107.0</b>	
มิ	131.8	80.2	10.5	-	5.4	-	12.1	12.5	2.8	3.5	Available
หญิง	2,562.5	1,122.6	145.3	12.1	155.9	8.7	219.9	390.7	133.5	103.6	Not available
มีงานประจำสัปดาห์/สัปดาห์งาน	100.1	58.9	9.0	-	5.9	-	11.3	6.8	2.8	1.2	With job not work
มิ	27.3	15.9	2.2	-	1.8	-	2.6	2.8	0.1	-	Available
หญิง	72.7	43.0	6.8	-	4.1	-	8.7	4.0	2.7	1.2	Not available
1-9 ชั่วโมง	75.7	66.3	2.9	-	0.4	-	0.3	3.9	0.9	-	1-9 hours
มิ	6.5	4.9	0.6	-	0.2	-	0.8	-	-	-	Available
หญิง	69.1	61.4	2.3	-	0.2	-	0.3	3.1	0.9	-	Not available
10-19 ชั่วโมง	228.4	195.1	8.9	-	3.0	-	4.8	8.2	2.2	1.0	10-19 hours
มิ	33.5	26.1	2.2	-	1.5	-	2.0	0.6	0.2	0.9	Available
หญิง	194.9	169.0	6.7	-	1.5	-	2.9	7.6	2.0	0.1	Not available
20-29 ชั่วโมง	376.3	275.5	31.1	-	5.9	0.1	4.8	22.0	11.6	14.8	20-29 hours
มิ	29.5	16.2	3.7	-	0.1	-	0.1	0.8	1.9	1.7	Available
หญิง	346.8	259.3	27.5	-	5.8	0.1	4.8	21.2	9.7	4.4	Not available
30-34 ชั่วโมง	225.9	153.2	13.1	0.0	5.0	0.4	20.6	15.8	5.1	5.6	30-34 hours
มิ	11.8	8.1	0.4	-	0.6	-	2.8	-	-	-	Available
หญิง	214.1	145.2	12.7	0.0	4.4	0.4	17.8	16.2	7.3	9.8	Not available
35-39 ชั่วโมง	258.3	106.6	19.2	1.6	7.8	2.5	12.6	16.2	7.3	9.8	35-39 hours
มิ	4.7	3.9	-	-	-	-	-	0.2	0.1	-	Available
หญิง	253.5	102.7	19.2	1.6	7.8	2.5	12.6	16.0	7.2	9.8	Not available
40-49 ชั่วโมง	757.4	235.3	33.6	2.2	76.8	4.6	79.0	139.2	42.0	37.1	40-49 hours
มิ	13.5	4.0	1.5	-	1.1	-	-	3.8	0.5	0.9	Available
หญิง	743.9	231.3	32.1	2.2	75.7	4.6	79.0	135.4	41.5	36.2	Not available
50 ชั่วโมงขึ้นไป	672.4	111.9	38.0	8.3	56.5	1.1	88.6	191.1	64.4	46.4	50 hours and over
มิ	5.0	1.2	-	0.1	-	-	-	3.6	-	-	Available
หญิง	667.4	110.6	38.0	8.3	56.4	1.1	88.6	187.5	64.4	46.4	Not available
<b>หญิง</b>	<b>2,245.0</b>	<b>947.5</b>	<b>28.7</b>	<b>1.7</b>	<b>218.0</b>	<b>0.8</b>	<b>24.0</b>	<b>413.3</b>	<b>266.0</b>	<b>14.9</b>	<b>FEMALE</b>
มิ	89.4	58.3	1.8	-	7.2	-	0.9	8.9	6.6	0.1	Available
หญิง	2,155.5	889.2	26.8	1.7	210.8	0.8	23.1	404.3	259.4	14.8	Not available
มีงานประจำสัปดาห์/สัปดาห์งาน	72.4	45.9	1.6	-	7.5	-	1.0	3.9	6.5	0.5	With job not work
มิ	19.3	12.8	0.8	-	2.6	-	0.8	0.7	0.7	-	Available
หญิง	53.1	33.0	0.9	-	4.8	-	1.0	3.1	5.8	0.5	Not available
1-9 ชั่วโมง	73.5	62.0	1.3	-	1.2	-	-	5.4	2.3	-	1-9 hours
มิ	9.2	8.1	0.1	-	0.1	-	-	0.6	-	-	Available
หญิง	64.3	53.9	1.2	-	1.2	-	-	4.9	2.3	-	Not available
10-19 ชั่วโมง	214.1	178.2	3.4	0.2	5.1	-	1.1	11.6	9.5	-	10-19 hours
มิ	17.5	14.8	0.7	-	0.7	-	0.5	0.7	0.5	-	Available
หญิง	196.6	163.5	2.7	0.2	5.1	-	0.5	11.0	9.0	-	Not available
20-29 ชั่วโมง	335.2	260.2	5.7	0.1	13.0	-	0.9	25.5	20.7	0.5	20-29 hours
มิ	18.8	13.6	0.3	-	0.2	-	0.2	1.9	2.3	-	Available
หญิง	316.5	246.6	5.4	0.1	12.8	-	0.7	23.6	18.4	0.5	Not available
30-34 ชั่วโมง	167.2	108.2	4.5	-	16.4	-	0.4	17.6	13.0	0.2	30-34 hours
มิ	5.3	2.3	-	-	1.9	-	-	0.5	0.3	-	Available
หญิง	161.9	105.9	4.5	-	14.5	-	0.4	17.1	12.8	0.2	Not available
35-39 ชั่วโมง	205.8	79.0	2.7	-	10.8	0.2	2.5	14.0	22.3	0.1	35-39 hours
มิ	3.8	2.9	-	-	-	-	-	0.0	0.2	-	Available
หญิง	202.0	76.1	2.7	-	10.8	0.2	2.5	14.0	22.1	0.1	Not available
40-49 ชั่วโมง	607.9	149.4	5.1	-	93.9	0.2	7.9	115.7	82.0	7.7	40-49 hours
มิ	10.0	2.6	-	-	2.5	-	0.1	1.5	2.2	0.1	Available
หญิง	598.0	146.7	5.1	-	91.4	0.2	7.8	114.2	79.7	7.7	Not available
50 ชั่วโมงขึ้นไป	568.8	64.7	4.4	1.4	70.2	0.4	10.1	219.5	109.7	5.9	50 hours and over
มิ	5.6	1.2	-	-	-	-	-	3.0	0.4	-	Available
หญิง	563.3	63.5	4.4	1.4	70.2	0.4	10.1	216.5	109.3	5.9	Not available

ไตรมาสที่ 4, 2560, Quarter 4, 2007

หน่วยนับเป็น: in Thousands

ตารางที่ 9 จำนวนผู้จ้างทำ งานตามอุตสาหกรรม จำนวนชั่วโมงทำงานต่อสัปดาห์ การมีเวลาเหลือและตั้งการจ้างงานขึ้น และเพศ ภาคใต้ (ต่อ)  
 TABLE 9 EMPLOYED PERSONS BY INDUSTRY, HOURS WORKED PER WEEK, AVAILABILITY FOR ADDITIONAL WORK AND SEX, SOUTHERN REGION (Contd.)

จำนวนผู้จ้างงาน และเพศ จำนวนผู้จ้างทำ งานตามอุตสาหกรรม และตั้งการจ้างงานขึ้น	อุตสาหกรรม (ต่อ) Industry (Contd.)										ชั่วโมงทำงาน SEX AND ADDITIONAL WORK AVAILABILITY FOR ADDITIONAL WORK
	สื่อกลาง ทางการเงิน Financial Intermediation	อสังหาริมทรัพย์ และเช่า Real estate & leasing	บริหารราชการ และองค์กรปกครอง ส่วนท้องถิ่น Public adminis- tration & Debase	การศึกษา Education	สุขภาพ และสังคม Health & Social work	ชุมชน Other community & Social	ครัวเรือน Private households	องค์กร นอกอาณาเขต Extra-territorial organizations	ไม่ทราบ Unknown	ไม่ทราบ	
รวม	13.4	30.9	115.3	58.2	19.3	36.7	1.2	0.1	-	-	MALE
มี	0.4	0.9	2.1	0.1	0.9	0.0	1.3	-	-	-	Available
ไม่มี	13.0	30.1	113.2	58.1	19.2	35.4	1.2	0.1	-	-	Not available
มีงานประจำแต่ไม่ทำงาน	-	0.5	1.5	0.7	-	1.6	-	-	-	-	With job not work
มี	-	0.2	1.3	-	-	0.6	-	-	-	-	Available
ไม่มี	-	0.3	0.3	0.7	-	1.1	-	-	-	-	Not available
1-9 ชั่วโมง	-	0.3	-	0.4	-	0.3	-	-	-	-	1-9 hours
มี	-	-	-	-	-	0.1	-	-	-	-	Available
ไม่มี	-	0.3	-	0.4	-	0.2	-	-	-	-	Not available
10-19 ชั่วโมง	0.1	0.6	0.8	0.7	1.6	1.4	-	-	-	-	10-19 hours
มี	-	0.0	-	-	-	0.0	-	-	-	-	Available
ไม่มี	0.1	0.6	0.8	0.7	1.6	1.3	-	-	-	-	Not available
20-29 ชั่วโมง	-	1.8	2.5	1.8	0.4	2.9	-	-	-	-	20-29 hours
มี	-	0.1	-	-	0.0	0.3	-	-	-	-	Available
ไม่มี	-	1.8	2.5	1.8	0.4	2.5	-	-	-	-	Not available
30-34 ชั่วโมง	0.1	0.7	2.1	1.7	0.2	2.3	-	-	-	-	30-34 hours
มี	-	0.0	-	-	-	-	-	-	-	-	Available
ไม่มี	0.1	0.7	2.1	1.7	0.2	2.3	-	-	-	-	Not available
35-39 ชั่วโมง	1.8	5.2	37.8	18.6	5.8	5.4	0.1	-	-	-	35-39 hours
มี	-	-	0.1	-	-	0.3	-	-	-	-	Available
ไม่มี	1.8	5.2	37.6	18.5	5.8	5.1	0.1	-	-	-	Not available
40-49 ชั่วโมง	7.8	8.3	45.5	27.6	8.4	9.2	0.5	0.1	-	-	40-49 hours
มี	0.4	0.5	0.8	-	-	-	-	-	-	-	Available
ไม่มี	7.4	7.8	44.8	27.6	8.4	9.2	0.5	0.1	-	-	Not available
50 ชั่วโมงขึ้นไป	3.6	13.5	25.2	6.8	2.8	13.7	0.6	-	-	-	50 hours and over
มี	-	-	-	-	-	-	-	-	-	-	Available
ไม่มี	3.6	13.5	25.2	6.8	2.8	13.7	0.6	-	-	-	Not available
รวม	16.8	23.0	48.4	91.0	78.9	61.9	10.3	-	-	-	FEMALE
มี	0.4	0.4	1.7	0.8	1.0	1.0	0.4	-	-	-	Available
ไม่มี	16.4	22.6	46.7	90.3	78.0	60.8	10.0	-	-	-	Not available
มีงานประจำแต่ไม่ทำงาน	-	0.4	1.2	2.1	1.6	0.5	-	-	-	-	With job not work
มี	-	-	1.1	0.2	0.4	0.2	-	-	-	-	Available
ไม่มี	-	0.4	0.1	2.1	1.2	0.3	-	-	-	-	Not available
1-9 ชั่วโมง	0.2	0.1	-	0.9	-	-	-	-	-	-	1-9 hours
มี	-	-	-	-	0.2	-	-	-	-	-	Available
ไม่มี	0.1	0.1	-	0.9	-	-	-	-	-	-	Not available
10-19 ชั่วโมง	0.1	0.4	0.2	1.1	0.4	2.5	0.3	-	-	-	10-19 hours
มี	-	-	0.2	0.1	0.1	0.0	-	-	-	-	Available
ไม่มี	0.1	0.4	-	1.1	0.3	2.5	0.3	-	-	-	Not available
20-29 ชั่วโมง	0.5	0.8	0.2	2.0	1.5	2.7	1.0	-	-	-	20-29 hours
มี	-	-	-	0.1	-	-	0.2	-	-	-	Available
ไม่มี	0.5	0.8	0.2	1.9	1.5	2.7	0.8	-	-	-	Not available
30-34 ชั่วโมง	-	0.4	0.2	2.8	0.4	2.6	0.5	-	-	-	30-34 hours
มี	-	-	-	0.4	-	-	-	-	-	-	Available
ไม่มี	-	0.4	0.2	2.5	0.4	2.6	0.5	-	-	-	Not available
35-39 ชั่วโมง	1.8	2.6	19.9	26.4	17.3	5.6	0.6	-	-	-	35-39 hours
มี	-	-	0.4	0.2	0.0	-	-	-	-	-	Available
ไม่มี	1.8	2.6	19.5	26.2	17.2	5.6	0.6	-	-	-	Not available
40-49 ชั่วโมง	12.3	9.0	22.6	44.9	37.7	15.6	4.1	-	-	-	40-49 hours
มี	0.2	0.2	0.1	-	0.3	0.1	0.2	-	-	-	Available
ไม่มี	12.1	8.8	22.6	44.9	37.4	15.5	4.0	-	-	-	Not available
50 ชั่วโมงขึ้นไป	2.0	9.5	4.1	10.9	20.0	32.4	3.9	-	-	-	50 hours and over
มี	-	0.2	-	-	0.0	-	-	-	-	-	Available
ไม่มี	2.0	9.3	4.1	10.9	20.0	31.6	3.9	-	-	-	Not available

ตารางที่ 10 จำนวนผู้ปฏิบัติงาน จำนวนชั่วโมงทำงานต่อสัปดาห์ การมีเวลาเหลือพอและต้องการทำงานเพิ่มขึ้น และเพศ ภาคใต้

TABLE 10 EMPLOYED PERSONS BY WORK STATUS, HOURS WORKED PER WEEK, AVAILABILITY FOR ADDITIONAL WORK AND SEX, SOUTHERN REGION

ไตรมาสที่ 4/2550 : Quarter 4/2007

หน่วยเป็นพัน : In Thousands

จำนวนชั่วโมงทำงาน เพศ และ การมีเวลาเหลือพอ และต้องการทำงานเพิ่มขึ้น	สถานภาพการจ้างงาน Work Status										HOURS WORKED, SEX AND AVAILABILITY FOR ADDITIONAL WORK	
	รวม Total	นายจ้าง Employer	รัฐ Government Employee	เอกชน Private Employee	ทำงานส่วนตัว Own Account Worker	ครอบครัว Unpaid Family Worker	เกษตรกร Members of Producers' Cooperatives	รวมกลุ่ม TOTAL				
ยอดรวม	4,939.2	201.5	413.6	1,707.4	1,621.0	991.8	3.9	3.9	3.9	3.9	3.9	3.9
มี	221.2	2.9	4.9	91.9	78.1	43.1	0.2	0.2	0.2	0.2	0.2	0.2
ไม่มี	4,718.0	198.6	408.7	1,615.6	1,542.9	948.6	3.7	3.7	3.7	3.7	3.7	3.7
มีงานประจำแต่ไม่ได้ทำงาน	172.5	7.6	6.2	63.5	77.6	17.4	0.2	0.2	0.2	0.2	0.2	0.2
มี	46.7	1.5	2.3	19.5	19.5	3.7	0.2	0.2	0.2	0.2	0.2	0.2
ไม่มี	125.8	6.1	3.9	44.1	58.1	13.7	-	-	-	-	-	-
1-9 ชั่วโมง	149.2	14.2	0.7	33.2	40.2	60.9	-	-	-	-	-	-
มี	15.8	0.6	0.1	3.9	5.4	5.7	-	-	-	-	-	-
ไม่มี	133.4	13.6	0.6	29.2	34.8	55.2	-	-	-	-	-	-
10-19 ชั่วโมง	442.5	24.1	3.2	117.1	156.7	140.7	0.7	0.7	0.7	0.7	0.7	0.7
มี	51.0	0.3	0.2	21.3	16.9	12.3	-	-	-	-	-	-
ไม่มี	391.5	23.8	3.0	95.9	139.7	128.4	0.7	0.7	0.7	0.7	0.7	0.7
20-29 ชั่วโมง	711.5	22.1	5.5	195.2	293.7	195.1	-	-	-	-	-	-
มี	48.2	0.2	0.1	17.7	18.5	11.7	-	-	-	-	-	-
ไม่มี	663.3	21.9	5.4	177.5	275.2	183.4	-	-	-	-	-	-
30-34 ชั่วโมง	393.1	14.4	6.1	104.4	160.5	107.7	-	-	-	-	-	-
มี	17.1	-	-	8.9	5.4	2.8	-	-	-	-	-	-
ไม่มี	376.0	14.4	6.1	95.5	155.1	105.0	-	-	-	-	-	-
35-39 ชั่วโมง	464.0	6.8	136.9	102.6	129.0	88.4	0.3	0.3	0.3	0.3	0.3	0.3
มี	8.5	-	0.7	3.1	1.6	3.1	-	-	-	-	-	-
ไม่มี	455.5	6.8	136.1	99.5	127.4	85.3	0.3	0.3	0.3	0.3	0.3	0.3
40-49 ชั่วโมง	1,365.3	47.4	184.7	588.2	347.1	197.1	0.8	0.8	0.8	0.8	0.8	0.8
มี	23.4	-	1.4	11.7	7.0	3.3	-	-	-	-	-	-
ไม่มี	1,341.8	47.4	183.3	576.5	340.1	193.8	0.8	0.8	0.8	0.8	0.8	0.8
50 ชั่วโมงขึ้นไป	1,241.2	65.0	70.3	503.3	416.3	184.5	1.8	1.8	1.8	1.8	1.8	1.8
มี	10.5	0.3	0.0	5.8	3.8	0.6	-	-	-	-	-	-
ไม่มี	1,230.7	64.7	70.3	497.5	412.4	183.9	1.8	1.8	1.8	1.8	1.8	1.8

ตารางที่ 10 จำนวนผู้จ้างทำ งานตามสถานภาพทางาน จำนวนชั่วโมงทำงานต่อสัปดาห์ กรณีศึกษาผลิตและส่งออกทางานในเขตพื้นที่ภาค ภาคใต้  
TABLE 10 EMPLOYED PERSONS BY WORK STATUS, HOURS WORKED PER WEEK, AVAILABILITY FOR ADDITIONAL WORK AND SEX, SOUTHERN REGION

ไตรมาสที่ 4/2559, Quarter 4/2007

หน่วยนับเป็น: In Thousands

จำนวนชั่วโมงทำงาน เพศและ กรณีศึกษาทางาน และตัวอย่างงานในพื้นที่	สถานภาพทางาน Work Status						จ้างงาน โดยครอบครัว Unpaid Family Worker	การรวมกลุ่ม Professors' Cooperatives	HOURS WORKED, SEX AND AVAILABILITY FOR ADDITIONAL WORK
	รวม Total	นายจ้าง Employer	รัฐวิสาหกิจ Government Employee	ผู้จ้างเอกชน Private Employee	ทำงานส่วนตัว Own Account Worker	ว่างงาน Unemployed			
<b>ชาย</b>	<b>2,094.2</b>	<b>1,566.5</b>	<b>2,223.3</b>	<b>976.3</b>	<b>994.2</b>	<b>343.1</b>	<b>1.8</b>	<b>MALE</b>	
มี	131.8	2.6	2.3	58.0	53.2	15.6	-	Available	
ไม่มี	2,562.5	153.8	2,200.0	918.3	941.0	327.5	1.8	Not available	
กิจกรรมระดับต้นได้ทำงาน	100.1	5.5	2.4	40.2	45.0	7.0	-	With job not work	
มี	27.3	1.5	1.3	11.3	11.0	2.3	-	Available	
ไม่มี	72.7	4.0	1.2	28.9	34.0	4.6	-	Not available	
1-9 ชั่วโมง	75.7	8.2	0.4	19.7	24.4	23.0	-	1-9 hours	
มี	6.5	0.4	-	2.0	3.2	1.0	-	Available	
ไม่มี	69.1	7.8	0.4	17.8	21.2	21.9	-	Not available	
10-19 ชั่วโมง	228.4	17.6	2.4	57.3	105.5	45.6	-	10-19 hours	
มี	33.5	0.2	-	14.3	14.3	4.7	-	Available	
ไม่มี	194.9	17.4	2.4	43.0	91.2	40.8	-	Not available	
20-29 ชั่วโมง	376.3	17.5	3.7	108.6	188.4	58.1	-	20-29 hours	
มี	29.5	0.2	-	13.2	13.9	2.2	-	Available	
ไม่มี	346.8	17.3	3.7	95.4	174.5	55.8	-	Not available	
30-34 ชั่วโมง	225.9	12.2	4.8	67.8	107.6	33.5	-	30-34 hours	
มี	11.8	-	-	6.1	4.7	1.0	-	Available	
ไม่มี	214.1	12.2	4.8	61.7	102.9	32.5	-	Not available	
35-39 ชั่วโมง	258.3	2.9	75.1	54.8	85.8	39.2	0.3	35-39 hours	
มี	4.7	-	0.1	1.7	1.0	1.8	-	Available	
ไม่มี	253.5	2.9	75.0	53.1	84.8	37.4	0.3	Not available	
40-49 ชั่วโมง	757.4	40.7	91.4	323.2	227.6	74.0	0.5	40-49 hours	
มี	13.5	-	0.9	5.9	4.2	2.5	-	Available	
ไม่มี	743.9	40.7	90.5	317.3	223.4	71.5	0.5	Not available	
50 ชั่วโมงขึ้นไป	672.4	51.8	42.1	304.6	209.9	62.9	1.0	50 hours and over	
มี	5.0	0.3	-	3.6	1.0	-	-	Available	
ไม่มี	667.4	51.5	42.1	301.0	208.9	62.9	1.0	Not available	
<b>หญิง</b>	<b>2,245.0</b>	<b>450.0</b>	<b>191.3</b>	<b>731.1</b>	<b>626.7</b>	<b>648.6</b>	<b>2.1</b>	<b>FEMALE</b>	
มี	89.4	0.3	2.6	33.9	24.9	27.5	0.2	Available	
ไม่มี	2,155.5	44.7	188.7	697.3	601.9	621.2	1.9	Not available	
กิจกรรมระดับต้นได้ทำงาน	72.4	2.1	3.8	23.3	32.6	10.4	0.2	With job not work	
มี	19.3	-	1.1	8.2	8.5	1.3	0.2	Available	
ไม่มี	53.1	2.1	2.7	15.1	24.1	9.1	-	Not available	
1-9 ชั่วโมง	73.5	6.0	0.3	13.4	15.8	38.0	-	1-9 hours	
มี	9.2	0.2	0.1	2.0	2.3	4.7	-	Available	
ไม่มี	64.3	5.8	0.2	11.5	13.6	33.3	-	Not available	
10-19 ชั่วโมง	214.1	6.4	0.8	59.8	51.2	95.1	0.7	10-19 hours	
มี	17.5	0.0	0.2	7.0	2.7	7.6	-	Available	
ไม่มี	196.6	6.4	0.6	52.8	48.5	87.6	0.7	Not available	
20-29 ชั่วโมง	333.2	4.6	1.7	86.6	103.3	137.0	-	20-29 hours	
มี	18.8	-	0.1	4.5	4.6	9.5	-	Available	
ไม่มี	316.5	4.6	1.6	82.1	100.7	127.5	-	Not available	
30-34 ชั่วโมง	167.2	2.2	1.3	36.5	52.9	74.3	-	30-34 hours	
มี	5.3	-	-	2.8	0.8	1.8	-	Available	
ไม่มี	161.9	2.2	1.3	33.8	52.2	72.5	-	Not available	
35-39 ชั่วโมง	205.8	3.9	61.7	47.8	43.2	49.2	-	35-39 hours	
มี	3.8	-	0.6	1.4	0.5	1.2	-	Available	
ไม่มี	202.0	3.9	61.1	46.4	42.6	47.9	-	Not available	
40-49 ชั่วโมง	607.9	6.7	93.4	265.0	119.5	123.1	0.3	40-49 hours	
มี	10.0	-	0.5	5.9	2.8	0.8	-	Available	
ไม่มี	598.0	6.7	92.9	259.1	116.7	122.3	0.3	Not available	
50 ชั่วโมงขึ้นไป	568.8	13.2	28.2	198.7	206.3	121.6	0.8	50 hours and over	
มี	5.6	-	0.0	2.2	2.8	0.6	-	Available	
ไม่มี	563.3	13.2	28.2	196.5	203.5	121.0	0.8	Not available	

ตารางที่ 11 จำนวนผู้มีงานทำ จำนวนตามกลุ่มอายุ จำนวนชั่วโมงทำงานต่อสัปดาห์ การมีเวลาเหลือพอและต้องการทำงานเพิ่มขึ้น และเพศ ภาคใต้

TABLE 11. EMPLOYED PERSONS BY AGE GROUP, HOURS WORKED PER WEEK, AVAILABILITY FOR ADDITIONAL WORK AND SEX, SOUTHERN REGION

ไตรมาสที่ 4/2550 : Quarter 4/2007 หน่วยเป็นพัน : In Thousands

จำนวนชั่วโมงทำงาน เพศ และ การมีเวลาเหลือพอ และต้องการทำงานเพิ่มขึ้น	รวม	กลุ่มอายุ Age Group								HOURS WORKED, SEX AND AVAILABILITY FOR ADDITIONAL WORK	
		15-19	20-24	25-29	30-34	35-39	40-49	50-59	>=60	TOTAL	
<b>ยอดรวม</b>	<b>4,939.2</b>	<b>281.0</b>	<b>539.2</b>	<b>626.8</b>	<b>629.5</b>	<b>629.2</b>	<b>1,118.0</b>	<b>698.1</b>	<b>417.4</b>		
มี	221.2	11.3	34.1	24.6	35.0	27.4	57.0	22.9	9.0	Available	
ไม่มี	4,718.0	269.7	505.1	602.2	594.5	601.8	1,061.0	675.2	408.4	Not available	
มีงานประจำแต่ไม่ได้ทำงาน	172.5	7.0	14.5	17.2	26.3	22.4	38.0	29.2	17.9	With job not work	
มี	46.7	1.9	2.1	3.3	8.0	5.3	15.6	6.4	4.1	Available	
ไม่มี	125.8	5.1	12.4	13.9	18.3	17.1	22.5	22.7	13.8	Not available	
1-9 ชั่วโมง	149.2	30.9	17.5	7.2	11.5	12.9	23.1	23.9	22.1	1-9 hours	
มี	15.8	0.7	1.9	2.2	1.7	1.0	3.1	4.3	1.0	Available	
ไม่มี	133.4	30.2	15.7	5.1	9.8	11.9	20.1	19.6	21.2	Not available	
10-19 ชั่วโมง	442.5	41.1	53.6	41.1	44.5	42.9	88.3	62.5	68.6	10-19 hours	
มี	51.0	1.0	8.3	6.5	10.4	8.2	11.7	3.1	1.8	Available	
ไม่มี	391.5	40.1	45.3	34.6	34.1	34.7	76.6	59.4	66.8	Not available	
20-29 ชั่วโมง	711.5	50.4	73.2	66.1	73.5	80.1	165.3	117.2	85.7	20-29 hours	
มี	48.2	4.8	7.9	5.5	7.1	6.4	11.1	4.1	1.3	Available	
ไม่มี	663.3	45.6	65.3	60.6	66.4	73.7	154.2	113.0	84.4	Not available	
30-34 ชั่วโมง	393.1	19.4	43.0	47.2	44.8	49.2	95.1	59.1	35.3	30-34 hours	
มี	17.1	2.0	3.2	3.9	0.4	3.1	3.1	1.4	-	Available	
ไม่มี	376.0	17.5	39.8	43.3	44.3	46.1	92.0	57.7	35.3	Not available	
35-39 ชั่วโมง	464.0	16.8	41.5	63.7	53.1	62.8	117.5	69.3	39.4	35-39 hours	
มี	8.5	-	1.8	0.2	0.9	2.1	2.6	0.6	0.2	Available	
ไม่มี	455.5	16.8	39.8	63.4	52.2	60.7	114.9	68.7	39.2	Not available	
40-49 ชั่วโมง	1,365.3	67.8	167.7	209.3	201.4	184.8	294.7	167.5	72.1	40-49 hours	
มี	23.4	0.9	4.8	2.4	5.4	1.2	6.7	1.6	0.4	Available	
ไม่มี	1,341.8	66.9	162.9	206.9	196.0	183.5	288.0	165.9	71.6	Not available	
50 ชั่วโมงขึ้นไป	1,241.2	47.6	128.1	174.9	174.5	174.2	296.0	169.4	76.4	50 hours and over	
มี	10.5	-	4.2	0.6	1.1	0.1	3.2	1.3	0.2	Available	
ไม่มี	1,230.7	47.6	123.9	174.4	173.5	174.1	292.9	168.1	76.2	Not available	

ตารางที่ 11. จำนวนผู้จ้างทำ งานตามกลุ่มอายุ จำนวนชั่วโมงทำงานต่อสัปดาห์ การมีงานเพิ่มเติมและโดยกลุ่มเพศ ภาคใต้  
 TABLE 11. EMPLOYED PERSONS BY AGE GROUP, HOURS WORKED PER WEEK, AVAILABILITY FOR ADDITIONAL WORK AND SEX, SOUTHERN REGION

ประเภทอายุ (Age Group)	รวม (Total)	กลุ่มอายุ (Age Group)							รวม (Total)	
		15-19	20-24	25-29	30-34	35-39	40-49	50-59	>= 60	SEX AND AVAILABILITY FOR ADDITIONAL WORK
		183.0	314.0	346.7	338.2	325.8	582.9	370.3	233.5	
ชาย (Male)	131.8	22.6	14.5	34.2	23.4	14.0	31.2	13.8	5.5	Available
หญิง (Female)	2,562.5	176.1	291.4	332.2	314.8	311.9	551.7	356.5	227.9	Not available
มีงานประจำทำอยู่ (Employed)	100.1	4.5	9.6	11.1	13.6	13.8	20.0	18.2	9.3	With job not work
ไม่มี (Not employed)	27.3	1.6	1.6	1.6	5.1	2.0	7.9	5.2	2.3	Available
1-9 ชั่วโมง (1-9 hours)	72.7	2.9	7.9	9.5	8.5	11.8	12.1	13.1	7.0	Not available
10-19 ชั่วโมง (10-19 hours)	6.5	0.7	0.8	1.2	0.3	-	0.9	1.8	1.0	Available
20-29 ชั่วโมง (20-29 hours)	69.1	21.4	11.6	3.1	5.9	3.1	7.6	6.1	10.5	Not available
30-34 ชั่วโมง (30-34 hours)	228.4	24.5	26.1	19.9	26.5	22.2	42.9	30.1	36.3	10-19 hours
35-39 ชั่วโมง (35-39 hours)	33.5	0.7	5.7	5.4	8.4	4.1	6.6	2.0	0.7	Available
40-49 ชั่วโมง (40-49 hours)	194.9	23.8	20.4	14.5	18.1	18.1	36.3	28.1	35.6	Not available
50 ชั่วโมงขึ้นไป (50 hours and over)	376.3	31.0	45.6	39.8	35.6	37.5	78.2	57.4	51.2	20-29 hours
ไม่มี (Not available)	29.5	2.2	5.6	1.9	5.1	4.3	6.7	2.8	0.8	Available
30-34 ชั่วโมง (30-34 hours)	346.8	28.8	39.9	37.9	30.5	33.2	71.5	54.6	50.3	Not available
35-39 ชั่วโมง (35-39 hours)	225.9	12.2	30.7	29.3	22.7	26.2	52.9	32.5	19.4	30-34 hours
40-49 ชั่วโมง (40-49 hours)	11.8	1.6	2.1	2.2	0.3	1.8	2.8	1.0	-	Available
50 ชั่วโมงขึ้นไป (50 hours and over)	214.1	10.6	28.7	27.1	22.4	24.4	50.1	31.5	19.4	Not available
ไม่มี (Not available)	258.3	12.4	28.9	29.5	26.8	34.3	62.2	40.8	23.4	35-39 hours
ไม่มี (Not available)	4.7	-	1.1	0.2	0.7	0.7	1.5	0.2	0.2	Available
30-34 ชั่วโมง (30-34 hours)	253.5	12.4	27.8	29.2	26.1	33.6	60.7	40.7	23.2	Not available
35-39 ชั่วโมง (35-39 hours)	757.4	43.1	96.5	114.5	109.4	96.1	159.5	94.0	44.3	40-49 hours
40-49 ชั่วโมง (40-49 hours)	13.5	-	2.8	1.4	2.9	1.1	4.1	0.7	0.4	Available
50 ชั่วโมงขึ้นไป (50 hours and over)	743.9	43.1	93.6	113.1	106.5	95.0	155.4	93.2	43.9	Not available
ไม่มี (Not available)	672.4	33.1	64.3	98.4	97.3	92.7	158.9	89.5	38.2	50 hours and over
ไม่มี (Not available)	5.0	-	2.8	0.6	0.6	-	0.8	0.1	0.2	Available
ไม่มี (Not available)	667.4	33.1	61.5	97.8	96.8	92.7	158.1	89.4	38.1	Not available
หญิง (Female)	2,245.0	98.1	225.2	280.1	291.4	303.4	535.2	327.7	184.0	FEMALE
ไม่มี (Not available)	89.4	4.4	11.5	10.1	11.7	13.4	25.8	9.1	3.5	Available
ไม่มี (Not available)	2,155.5	93.6	213.7	270.0	279.7	290.0	509.4	318.7	180.5	Not available
มีงานประจำทำอยู่ (Employed)	72.4	2.5	4.9	6.1	12.7	8.6	18.0	11.0	8.6	With job not work
ไม่มี (Not available)	53.1	0.3	0.5	1.7	2.9	3.3	7.6	1.3	1.8	Available
1-9 ชั่วโมง (1-9 hours)	73.5	2.2	4.5	4.5	9.8	5.3	10.4	9.7	6.8	Not available
10-19 ชั่วโมง (10-19 hours)	9.2	-	1.1	1.0	1.4	1.0	2.2	2.5	-	1-9 hours
20-29 ชั่วโมง (20-29 hours)	64.3	8.8	4.1	2.0	3.9	8.8	12.5	13.6	10.7	Not available
30-34 ชั่วโมง (30-34 hours)	214.1	16.6	27.5	21.2	18.0	20.7	45.5	32.4	32.3	10-19 hours
35-39 ชั่วโมง (35-39 hours)	17.5	0.3	2.7	1.1	2.0	4.1	5.1	1.1	1.1	Available
40-49 ชั่วโมง (40-49 hours)	196.6	16.3	24.9	20.1	16.0	16.6	40.4	31.3	31.2	Not available
50 ชั่วโมงขึ้นไป (50 hours and over)	335.2	19.4	27.7	26.3	37.9	42.6	87.0	59.8	34.6	20-29 hours
ไม่มี (Not available)	18.8	2.6	2.3	3.6	2.0	2.1	4.4	1.3	0.5	Available
ไม่มี (Not available)	316.5	16.8	25.4	22.7	35.9	40.5	82.6	58.5	34.1	Not available
30-34 ชั่วโมง (30-34 hours)	167.2	7.2	12.3	17.9	22.0	23.0	42.2	26.6	16.0	30-34 hours
ไม่มี (Not available)	5.3	0.4	1.1	1.7	0.1	1.3	0.3	0.4	-	Available
ไม่มี (Not available)	161.9	6.9	11.2	16.2	22.0	21.7	41.9	26.2	16.0	Not available
35-39 ชั่วโมง (35-39 hours)	205.8	4.4	12.6	34.2	26.3	28.5	55.3	28.5	16.0	35-39 hours
ไม่มี (Not available)	3.8	-	0.6	-	0.2	1.4	1.1	0.5	-	Available
ไม่มี (Not available)	202.0	4.4	12.0	34.2	26.1	27.1	54.2	28.1	16.0	Not available
40-49 ชั่วโมง (40-49 hours)	607.9	24.8	71.3	94.8	92.0	88.7	135.2	73.5	27.7	40-49 hours
ไม่มี (Not available)	10.0	0.9	2.0	1.0	2.5	0.1	2.6	0.9	0.0	Available
ไม่มี (Not available)	598.0	23.8	69.3	93.8	89.5	88.5	132.6	72.7	27.7	Not available
50 ชั่วโมงขึ้นไป (50 hours and over)	568.8	14.5	63.8	76.6	77.2	81.5	137.2	79.9	38.2	50 hours and over
ไม่มี (Not available)	5.6	-	1.4	-	0.5	0.1	2.4	1.1	-	Available
ไม่มี (Not available)	563.3	14.5	62.4	76.6	76.7	81.5	134.8	78.8	38.2	Not available

ประเภทอายุ (Age Group)

รวม (Total)

SEX AND AVAILABILITY FOR ADDITIONAL WORK

183.0 314.0 346.7 338.2 325.8 582.9 370.3 233.5

Available Not available With job not work Available Not available

10-19 hours 20-29 hours 30-34 hours 35-39 hours 40-49 hours 50 hours and over

FEMALE

Available Not available With job not work Available Not available

1-9 hours 10-19 hours 20-29 hours 30-34 hours 35-39 hours 40-49 hours 50 hours and over

Available Not available

Available Not available

Available Not available

Available Not available

Available Not available

Available Not available

ตารางที่ 12 จำนวนผู้ว่างงาน ที่ทำงานทำ อันเนื่องตามระยะเวลาที่ทำงานทำ ระดับการศึกษาที่สำเร็จ และเพศ ภาคใต้

TABLE 12 UNEMPLOYED PERSONS, SEEKING-JOB BY DURATION OF SEEKING-JOB, LEVEL OF EDUCATIONAL ATTAINMENT AND SEX, SOUTHERN REGION

ระดับการศึกษาที่สำเร็จ	รวม	ระยะเวลาที่ทำงานทำ Duration of seeking job							หน่วยเป็น千人 : Person	
		ระยะเวลาที่ทำงานทำ							ไม่ทราบ Unknown	LEVEL OF EDUCATIONAL ATTAINMENT
		< 1 เดือน Month	1 - 2.9 เดือน Months	3 - 5.9 เดือน Months	6 - 8.9 เดือน Months	9 - 11.9 เดือน Months	>=12 เดือน Months	TOTAL		
ยอดรวม	11,809	3,569	3,423	1,631	98	19	3,069	-	-	No education
ไม่มีการศึกษา	-	-	-	-	-	-	-	-	-	Less than Elementary
ต่ำกว่าประถมศึกษา	876	182	62	-	-	-	632	-	-	Elementary
ประถมศึกษา	1,552	741	173	-	-	-	638	-	-	Lower Secondary
มัธยมศึกษาตอนต้น	719	248	471	-	-	-	-	-	-	Upper Secondary Level
มัธยมศึกษาตอนปลาย	2,980	1,212	678	1,043	-	19	28	-	-	General/Academic
สายสามัญ	2,153	734	388	984	-	19	28	-	-	Vocational
สายอาชีพศึกษา	827	478	290	59	-	-	-	-	-	Teacher Training
สายวิชาการศึกษา	-	-	-	-	-	-	-	-	-	Higher Level
อุดมศึกษา	5,683	1,187	2,039	588	98	-	1,771	-	-	Academic
สายวิชาการ	3,870	921	1,777	588	-	-	584	-	-	Higher Technical Education
สายอาชีพ	1,741	265	263	-	26	-	1,187	-	-	Teacher Training
สายวิชาการศึกษา	72	-	-	-	72	-	-	-	-	Others
อื่นๆ	-	-	-	-	-	-	-	-	-	Unknown
ไม่ทราบ	-	-	-	-	-	-	-	-	-	

∕ รวมอาชีพวาระสั้น ∕ Including Short Course Vocational

ตารางที่ 12 จำนวนผู้ว่างงาน ที่แบ่งตาม ระยะเวลาที่หางานทำ ชั้นตามระยะเวลาที่หางานทำ ระดับการศึกษาที่สำเร็จ และเพศ ภาคใต้

TABLE 12 UNEMPLOYED PERSONS, SEEKING-JOB BY DURATION OF SEEKING-JOB, LEVEL OF EDUCATIONAL ATTAINMENT AND SEX, SOUTHERN REGION

ไตรมาสที่ 4:2550 : Quarter 4:2007

หน่วยเป็นคน : Person

ระดับการศึกษาที่สำเร็จ	รวม	ระยะเวลาที่หางานทำ							LEVEL OF EDUCATIONAL ATTAINMENT
		< 1 เดือน	1- 2.9 เดือน	3- 5.9 เดือน	6- 8.9 เดือน	9- 11.9 เดือน	>=12 เดือน	ไม่ทราบ	
Total	Month	Months	Months	Months	Months	Months	Months	Unknown	
ชาย	8,133	2,208	2,665	708	19	2,533	-	-	MALE
ไม่มีการศึกษา	-	-	-	-	-	-	-	-	No education
ต่ำกว่าประถมศึกษา	876	182	62	-	-	632	-	-	Less than Elementary
ประถมศึกษา	1,231	666	173	-	-	392	-	-	Elementary
มัธยมศึกษาตอนต้น	719	248	471	-	-	-	-	-	Lower Secondary
<b>มัธยมศึกษาตอนปลาย</b>	<b>2,070</b>	<b>844</b>	<b>471</b>	<b>708</b>	<b>19</b>	<b>28</b>	<b>28</b>	<b>-</b>	<b>Upper Secondary Level</b>
สายสามัญ	1,610	734	181	648	19	28	-	-	General/Academic
สายวิชาชีพ	459	110	290	59	-	-	-	-	Vocational
สายวิชาการศึกษา	-	-	-	-	-	-	-	-	Teacher Training
<b>อุดมศึกษา</b>	<b>3,236</b>	<b>268</b>	<b>1,488</b>	-	-	<b>1,480</b>	-	-	<b>Higher Level</b>
สายวิชาการ	2,009	227	1,488	-	-	294	-	-	Academic
สายวิชาชีพ	1,228	41	-	-	-	1,187	-	-	Higher Technical Education
สายวิชาการศึกษา	-	-	-	-	-	-	-	-	Teacher Training
อื่นๆ	-	-	-	-	-	-	-	-	Others
ไม่ทราบ	-	-	-	-	-	-	-	-	Unknown
หญิง	3,676	1,361	758	923	98	536	-	-	FEMALE
ไม่มีการศึกษา	-	-	-	-	-	-	-	-	No education
ต่ำกว่าประถมศึกษา	-	-	-	-	-	-	-	-	Less than Elementary
ประถมศึกษา	321	75	-	-	-	246	-	-	Elementary
มัธยมศึกษาตอนต้น	-	-	-	-	-	-	-	-	Lower Secondary
<b>มัธยมศึกษาตอนปลาย</b>	<b>911</b>	<b>368</b>	<b>207</b>	<b>336</b>	<b>-</b>	<b>-</b>	<b>-</b>	<b>-</b>	<b>Upper Secondary Level</b>
สายสามัญ	543	-	207	336	-	-	-	-	General/Academic
สายวิชาชีพศึกษา	368	368	-	-	-	-	-	-	Vocational
สายวิชาการศึกษา	-	-	-	-	-	-	-	-	Teacher Training
<b>อุดมศึกษา</b>	<b>2,445</b>	<b>918</b>	<b>551</b>	<b>588</b>	<b>98</b>	<b>290</b>	<b>-</b>	<b>-</b>	<b>Higher Level</b>
สายวิชาการ	1,860	694	288	588	-	290	-	-	Academic
สายวิชาชีพ	513	224	263	-	26	-	-	-	Higher Technical Education
สายวิชาการศึกษา	72	-	-	-	72	-	-	-	Teacher Training
อื่นๆ	-	-	-	-	-	-	-	-	Others
ไม่ทราบ	-	-	-	-	-	-	-	-	Unknown

1/ รวมอาชีพระยะสั้น / Including Short Course Vocational



ตารางที่ 13 จำนวนผู้ว่างงาน ที่เคยทำงานมาก่อน จำนวนคนอาชีพที่ครั้งสุดท้ายอุตสาหกรรมที่ครั้งสุดท้าย และเพศ ภาคใต้

TABLE 13 UNEMPLOYED PERSONS, EVER WORKED BY LAST OCCUPATION, LAST INDUSTRY AND SEX , SOUTHERN REGION

อาชีพที่ครั้งสุดท้าย	อุตสาหกรรมที่ครั้งสุดท้าย										รวม	LAST OCCUPATION
	เกษตรกรรม	การประมง	เหมืองหิน	เหมืองหิน	การตัด	ไฟฟ้า ก๊าซ และประปา	การก่อสร้าง	การขายส่ง	โรงแรม และภัตตาคาร	การขนส่ง		
	Agriculture	Fishing	Mining & Quarrying	Mining	Manufacturing	Electricity, Gas & Water supply	Construction	Wholesale & Retail trade	Hotels & Restaurants	Transport & Communication	TOTAL	
ยอดรวม	2,905	443	-	-	6,412	479	5,678	10,433	5,209	701	36,813	
1. ผู้ปฏิบัติงานในวิชาชีพด้านต่างๆ และผู้จัดการ	-	-	-	-	-	-	529	-	-	-	529	1. Legislators, senior officials and managers
2. ผู้ประกอบวิชาชีพด้านต่างๆ	-	-	-	-	56	-	-	-	-	-	350	2. Professionals
3. ผู้ประกอบวิชาชีพด้านเทคนิคต่างๆ และอาชีพที่เกี่ยวข้อง	-	182	-	-	63	-	553	-	41	-	1,557	3. Technicians and associate professionals
4. เสมียน	-	-	-	-	649	-	524	729	1,184	701	4,718	4. Clerks
5. พนักงานบริการและพนักงานในร้านค้า และตลาด	-	26	-	-	414	-	-	5,727	2,589	-	8,877	5. Service workers and shop and market sales workers
6. ผู้ปฏิบัติงานที่มีฝีมือในด้านการเกษตร และการประมง	2,905	235	-	-	-	-	-	-	1,394	-	4,637	6. Skilled agricultural and fishery workers
7. ผู้ปฏิบัติงานด้านคมนาคมทางบกที่มีมือ และธุรกิจการค้าที่เกี่ยวข้อง	-	-	-	-	2,154	479	2,539	2,065	-	-	7,782	7. Craft and related trades workers
8. ผู้ปฏิบัติงานโรงงานและเครื่องจักร และผู้ปฏิบัติงานด้านการประกอบ	-	-	-	-	632	-	1,340	1,126	-	-	3,098	8. Plant and machine operators and assemblers
9. อาชีพพื้นฐานต่างๆ ในด้านการขาย และการให้บริการ	-	-	-	-	2,443	-	193	787	-	-	5,265	9. Elementary occupations
10. คนงานซึ่งมิได้จำแนกไว้ในหมวดอื่น	-	-	-	-	-	-	-	-	-	-	-	10. Workers not classifiable by occupation

ไตรมาสที่ 4/2550 : Quarter 4/2007

หน่วยเป็นคน : Person

ตารางที่ 13 จำนวนผู้ว่างงาน ที่เคยทำงานมาก่อน จำนวนคนอาชีพที่ทำงานครั้งสุดท้าย อุตสาหกรรมที่ทำงานครั้งสุดท้าย และเพศ ภาคใต้ (ต่อ)

TABLE 13 UNEMPLOYED PERSONS, EVER WORKED BY LAST OCCUPATION, LAST INDUSTRY AND SEX , SOUTHERN REGION (Contd.)

หน่วยเป็น千人 : Person

ไตรมาสที่ 4:2550 : Quarter 4:2007

อาชีพที่ทำงานครั้งสุดท้าย	อุตสาหกรรมที่ทำงานครั้งสุดท้าย (ต่อ) Last Industry (Contd.)										LAST OCCUPATION
	สื่อกลางทางการเงิน Financial intermedialtion	อสังหาริมทรัพย์และการให้เช่า Real estate & Renting	บริหารราชการและป้องกันประเทศ Public adminis-tation & Defence	การศึกษา Education	ด้านสุขภาพและสังคมศาสตร์ Health & Social work	บริการชุมชน Other community & Social	ธุรกิจครัวเรือนส่วนบุคคล Private households with employed persons	องค์กรระหว่างประเทศ Extra-territorial organizations	ไม่ทราบ	TOTAL	
1. ผู้บัญญัติกฎหมาย ข้าราชการระดับอาวุโส และผู้จัดการ	-	2,354	931	1,221	47	-	-	-	-	-	1. Legislators, senior officials and managers
2. ผู้ประกอบวิชาชีพด้านต่างๆ	-	-	-	294	-	-	-	-	-	-	2. Professionals
3. ผู้ประกอบวิชาชีพด้านเทคนิคหลากหลาย และอาชีพที่เกี่ยวข้อง	-	391	-	280	47	-	-	-	-	-	3. Technicians and associate professionals
4. เสมียน	-	75	856	-	-	-	-	-	-	-	4. Clerks
5. พนักงานบริการและพนักงานรับสินค้า และตลาด	-	46	75	-	-	-	-	-	-	-	5. Service workers and shop and market sales workers
6. ผู้ปฏิบัติงานที่มีฝีมือในด้านการเกษตร และกรประมง	-	-	-	103	-	-	-	-	-	-	6. Skilled agricultural and fishery workers
7. ผู้ปฏิบัติงานด้านความสะอาดทางฝีมือ และธุรกิจการค้าที่ครัวเรือน	-	-	-	545	-	-	-	-	-	-	7. Craft and related trades workers
8. ผู้ปฏิบัติการโรงงานและเครื่องจักร และผู้ปฏิบัติงานด้านการประกอบ	-	-	-	-	-	-	-	-	-	-	8. Plant and machine operators and assemblers
9. อาชีพขั้นพื้นฐานต่างๆ ในด้านการขาย และการให้บริการ	-	1,842	-	-	-	-	-	-	-	-	9. Elementary occupations
10. คนงานซึ่งมิได้จำแนกไว้ในหมวดอื่น	-	-	-	-	-	-	-	-	-	-	10. Workers not classifiable by occupation

ตารางที่ 13 จำนวนผู้ว่างงาน ที่เคยทำงานมาก่อน ด้านตามอาชีพที่ทำงานครั้งสุดท้าย อุตสาหกรรมที่ทำงานครั้งสุดท้าย และเพศ ภาคใต้  
TABLE 13 UNEMPLOYED PERSONS, EVER WORKED BY LAST OCCUPATION, LAST INDUSTRY AND SEX, SOUTHERN REGION

ไตรมาสที่ 4:2550 : Quarter 4:2007

หน่วยเป็นหมื่น : Person

อาชีพที่ทำงานครั้งสุดท้าย	อุตสาหกรรมที่ทำงานครั้งสุดท้าย Last Industry										LAST OCCUPATION
	รวม	เกษตรกรรม	การประมง	เหมืองแร่ เหมืองหิน	การผลิต	ไฟฟ้า ก๊าซ และประปา	การก่อสร้าง	การขายปลีก	โรงแรม และภัตตาคาร	การขนส่ง	
Total	Agriculture	Fishing	Mining & Quarrying	Manufac- turing	Electricity, Gas & Water supply	Construction	Wholesale & Retail trade	Hotels & Restaurants	Transport & Communi- cation	MALE	
1. ผู้ปฏิบัติงานนอก ข้าราชการระดับอาวุโส และผู้จัดการ	22,891	399	417	-	1,738	5,563	6,901	3,271	622	1. Legislators, senior officials and managers	
2. ผู้ประกอบวิชาชีพด้านต่าง ๆ	529	-	-	-	-	529	-	-	-	2. Professionals	
3. ผู้ประกอบวิชาชีพด้านเทคนิคสาขาต่าง ๆ และอาชีพที่เกี่ยวข้อง	294	-	-	-	-	-	-	-	-	3. Technicians and associate professionals	
4. เสมียน	756	-	182	-	-	533	-	41	-	4. Clerks	
5. พนักงานบริการและพนักงานในร้านค้า และตลาด	2,471	-	-	-	-	524	683	-	-	5. Service workers and shop and market sales workers	
6. ผู้ปฏิบัติงานที่มีฝีมือในด้านเกษตร และการประมง	4,668	-	-	-	-	-	2,757	1,836	-	6. Skilled agricultural and fishery workers	
7. ผู้ปฏิบัติงานด้านความสามรถทางฝีมือ และธุรกิจการค้าที่เกี่ยวข้อง	2,131	399	235	-	-	-	-	1,394	-	7. Craft and related trades workers	
8. ผู้ปฏิบัติงานโรงงานและเครื่องจักร และผู้ปฏิบัติงานด้านการประกอบ	6,031	-	-	-	498	2,444	2,065	-	-	8. Plant and machine operators and assemblers	
9. อาชีพขั้นพื้นฐานต่าง ๆ ในด้านการขาย และการให้บริการ	3,098	-	-	-	632	1,340	1,126	-	-	9. Elementary occupations	
10. คนงานซึ่งมิได้จำแนกไว้ในหมวดอื่น	2,913	-	-	-	608	193	270	-	-	10. Workers not classifiable by occupation	
<b>หญิง</b>	<b>13,923</b>	<b>2,506</b>	<b>26</b>	-	<b>4,674</b>	<b>115</b>	<b>3,532</b>	<b>1,938</b>	<b>79</b>	<b>FEMALE</b>	
1. ผู้ปฏิบัติงานนอก ข้าราชการระดับอาวุโส และผู้จัดการ	-	-	-	-	-	-	-	-	-	1. Legislators, senior officials and managers	
2. ผู้ประกอบวิชาชีพด้านต่าง ๆ	56	-	-	-	56	-	-	-	-	2. Professionals	
3. ผู้ประกอบวิชาชีพด้านเทคนิคสาขาต่าง ๆ และอาชีพที่เกี่ยวข้อง	801	-	-	-	63	20	-	-	-	3. Technicians and associate professionals	
4. เสมียน	2,247	-	-	-	649	-	46	1,184	79	4. Clerks	
5. พนักงานบริการและพนักงานในร้านค้า และตลาด	4,210	-	26	-	414	-	2,970	754	-	5. Service workers and shop and market sales workers	
6. ผู้ปฏิบัติงานที่มีฝีมือในด้านเกษตร และการประมง	2,506	2,506	-	-	-	-	-	-	-	6. Skilled agricultural and fishery workers	
7. ผู้ปฏิบัติงานด้านความสามรถทางฝีมือ และธุรกิจการค้าที่เกี่ยวข้อง	1,751	-	-	-	1,656	95	-	-	-	7. Craft and related trades workers	
8. ผู้ปฏิบัติงานโรงงานและเครื่องจักร และผู้ปฏิบัติงานด้านการประกอบ	-	-	-	-	-	-	-	-	-	8. Plant and machine operators and assemblers	
9. อาชีพขั้นพื้นฐานต่าง ๆ ในด้านการขาย และการให้บริการ	2,353	-	-	-	1,836	-	517	-	-	9. Elementary occupations	
10. คนงานซึ่งมิได้จำแนกไว้ในหมวดอื่น	-	-	-	-	-	-	-	-	-	10. Workers not classifiable by occupation	

ตารางที่ 13 จำนวนผู้ว่างงาน ที่เคยทำงานมาก่อน จำแนกตามอาชีพที่ทำงานครั้งสุดท้าย อุตสาหกรรมที่ทำงานครั้งสุดท้าย และเพศ ภาคใต้ (ต่อ)

TABLE 13 UNEMPLOYED PERSONS, EVER WORKED BY LAST OCCUPATION, LAST INDUSTRY AND SEX, SOUTHERN REGION (Contd.)

อาชีพที่ทำงานครั้งสุดท้าย	อุตสาหกรรมที่ทำงานครั้งสุดท้าย (ต่อ) Last Industry (Contd.)										LAST OCCUPATION	
	สื่อกลางทางการเงิน Financial intermediation	อสังหาริมทรัพย์ และเช่าให้เช่า Real estate & Renting	บริหารราชการ และท้องถิ่น Public adminis- tration & Defence	การศึกษา Education	ด้านสุขภาพและ สังคมศาสตร์ Health & Social work	บริการ ชุมชนอื่น Other community & Social th employed persons	ผู้จ้างในครัว- เรือนส่วนบุคคล Private households	องค์กร ระหว่างประเทศ Extra-territorial organizations	ไม่ทราบ Unknown			
<b>ชาย</b>		1,842	717	942	-	-	-	-	-	-	-	<b>MALE</b>
1. ผู้ปฏิบัติงานขาย ข้าราชการระดับอาวุโส และผู้จัดการ	-	-	-	-	-	-	-	-	-	-	-	1. Legislators, senior officials and managers
2. ผู้ประกอบวิชาชีพด้านต่างๆ	-	-	-	294	-	-	-	-	-	-	-	2. Professionals
3. ผู้ประกอบวิชาชีพด้านเทคนิคสาขาต่างๆ และอาชีพที่เกี่ยวข้อง	-	-	-	-	-	-	-	-	-	-	-	3. Technicians and associate professionals
4. เสมียน	-	-	642	-	-	-	-	-	-	-	-	4. Clerks
5. พนักงานบริการและพนักงานในร้านค้า และตลาด	-	-	75	-	-	-	-	-	-	-	-	5. Service workers and shop and market sales workers
6. ผู้ปฏิบัติงานที่มีฝีมือในด้านเกษตร และการประมง	-	-	-	103	-	-	-	-	-	-	-	6. Skilled agricultural and fishery workers
7. ผู้ปฏิบัติงานด้านความสามารถทางฝีมือ และธุรกิจการค้าที่เกี่ยวข้อง	-	-	-	545	-	-	-	-	-	-	-	7. Craft and related trades workers
8. ผู้ปฏิบัติการโรงงานและเครื่องจักร และผู้ปฏิบัติงานด้านการประกอบ	-	-	-	-	-	-	-	-	-	-	-	8. Plant and machine operators and assemblers
9. อาชีพขั้นพื้นฐานต่างๆ ในด้านการขาย และการให้บริการ	1,842	-	-	-	-	-	-	-	-	-	-	9. Elementary occupations
10. คนงานซึ่งมิได้จำแนกไว้ในหมวดอื่น	-	-	-	-	-	-	-	-	-	-	-	10. Workers not classifiable by occupation
<b>หญิง</b>		512	214	280	47	-	-	-	-	-	-	<b>FEMALE</b>
1. ผู้ปฏิบัติงานขาย ข้าราชการระดับอาวุโส และผู้จัดการ	-	-	-	-	-	-	-	-	-	-	-	1. Legislators, senior officials and managers
2. ผู้ประกอบวิชาชีพด้านต่างๆ	-	-	-	-	-	-	-	-	-	-	-	2. Professionals
3. ผู้ประกอบวิชาชีพด้านเทคนิคสาขาต่างๆ และอาชีพที่เกี่ยวข้อง	391	-	-	280	47	-	-	-	-	-	-	3. Technicians and associate professionals
4. เสมียน	-	75	214	-	-	-	-	-	-	-	-	4. Clerks
5. พนักงานบริการและพนักงานในร้านค้า และตลาด	-	46	-	-	-	-	-	-	-	-	-	5. Service workers and shop and market sales workers
6. ผู้ปฏิบัติงานที่มีฝีมือในด้านเกษตร และการประมง	-	-	-	-	-	-	-	-	-	-	-	6. Skilled agricultural and fishery workers
7. ผู้ปฏิบัติงานด้านความสามารถทางฝีมือ และธุรกิจการค้าที่เกี่ยวข้อง	-	-	-	-	-	-	-	-	-	-	-	7. Craft and related trades workers
8. ผู้ปฏิบัติการโรงงานและเครื่องจักร และผู้ปฏิบัติงานด้านการประกอบ	-	-	-	-	-	-	-	-	-	-	-	8. Plant and machine operators and assemblers
9. อาชีพขั้นพื้นฐานต่างๆ ในด้านการขาย และการให้บริการ	-	-	-	-	-	-	-	-	-	-	-	9. Elementary occupations
10. คนงานซึ่งมิได้จำแนกไว้ในหมวดอื่น	-	-	-	-	-	-	-	-	-	-	-	10. Workers not classifiable by occupation





ตารางที่ 15 จำนวนลูกจ้างเอกชน จำนวนตามค่าจ้างเฉลี่ย ผลประโยชน์ที่ได้รับ อุตสาหกรรม และ เพศ ภาคใต้

TABLE 15 PRIVATE EMPLOYEE BY AVERAGE WAGE, FRINGE BENEFIT, INDUSTRY AND SEX , SOUTHERN REGION

อุตสาหกรรม Industry	จำนวน ลูกจ้างเอกชน Private Employee	ค่าจ้างเฉลี่ย Average Wage	ลูกจ้างเอกชนที่ได้รับผลประโยชน์อื่น ๆ Private Employee Receive Fringe Benefit				INDUSTRY			
			ที่ได้รับเป็นเงิน In Cash		ที่ได้รับเป็นสิ่งของ In Kind					
			โบนัส Bonus	ค่าล่วงเวลา Overtime	เงินอื่น ๆ Other Income	อาหาร Food		เสื้อผ้า Clothes	ที่อยู่อาศัย Housing	อื่นๆ Others
<b>ยอดรวม</b>	<b>1,705.3</b>	<b>5,410.6</b>	<b>10.0</b>	<b>47.1</b>	<b>231.9</b>	<b>221.2</b>	<b>15.9</b>	<b>81.2</b>	<b>58.8</b>	<b>TOTAL</b>
1. เกษตรกรรม การค้าสัตว์ และการป่าไม้	568.1	4,233.5	0.7	0.5	17.1	2.9	-	26.5	37.1	1. Agriculture, hunting and forestry
2. การประมง	61.3	4,717.5	0.6	1.2	4.4	32.4	-	5.6	2.1	2. Fishing
3. การทำเหมืองแร่ และเหมืองหิน	13.3	12,277.1	0.7	0.4	4.4	1.3	-	1.5	-	3. Mining and quarrying
4. การผลิต	273.0	5,179.8	0.9	32.2	55.9	16.6	3.5	10.9	5.3	4. Manufacturing
5. การไฟฟ้า ก๊าซ และการประปา	0.3	4,164.8	-	-	-	-	-	-	-	5. Electricity, gas and water supply
6. การก่อสร้าง	207.6	5,782.2	-	2.4	12.1	12.9	0.6	4.8	7.4	6. Construction
7. การขนส่ง การขุดลอก การซ่อมแซมยานยนต์ รถจักรยานยนต์ ของใช้ส่วนบุคคล และของใช้ ในครัวเรือน	273.8	5,859.5	2.9	5.1	49.9	33.8	4.2	11.4	3.5	7. Wholesale and retail trade, repair of motor vehicles motorcycles and personal and household goods
8. โรงแรม และภัตตาคาร	136.2	5,995.7	1.8	0.8	48.4	100.5	3.6	12.6	2.4	8. Hotel and restaurants
9. การขนส่ง สถานที่เล่นสันทนาการ และการคมนาคม	45.6	8,211.2	0.2	0.1	14.4	2.2	1.1	1.4	0.2	9. Transport, storage and communication
10. การเป็นสื่อกลางทางการเงิน	22.8	13,867.9	2.1	0.9	6.8	0.3	0.0	0.7	0.4	10. Financial intermediation
11. กิจกรรมด้านอสังหาริมทรัพย์ การให้เช่า และกิจการทางธุรกิจ	22.3	6,365.5	-	0.7	6.6	2.6	0.8	1.4	-	11. Real estate, renting and business activities
12. การบริหารราชการ และการป้องกันประเทศ รวมทั้งการประกันสังคมภาคบังคับ	-	-	-	-	-	-	-	-	-	12. Public administration and defence, compulsory social security
13. การศึกษา	31.5	7,310.2	-	0.6	3.5	2.4	0.0	0.0	0.3	13. Education
14. งานด้านสุขภาพ และงานสังคมสงเคราะห์	15.5	6,854.8	0.2	1.9	4.2	2.9	-	0.6	-	14. Health and social work
15. กิจกรรมด้านบริการชุมชน สังคม และการบริการ ส่วนบุคคลอื่นๆ	22.3	5,050.1	-	0.4	3.5	6.5	0.3	1.7	-	15. Other community, social and personal service activity
16. ลูกจ้างในครัวเรือนส่วนบุคคล	11.4	4,306.3	0.0	-	1.0	4.3	1.8	2.0	-	16. Private households with employed person
17. องค์การระหว่างประเทศและองค์การต่างประเทศ อื่นๆ และสมาชิก	0.1	8,000.0	-	-	-	-	-	-	-	17. Extra-territorial organizations and bodies
18. ไม่ทราบ	-	-	-	-	-	-	-	-	-	18. Unknown

ไตรมาสที่ 4/2550 : Quarter 4/2007

หน่วยเป็นพัน : In Thousands

ตารางที่ 15 จำนวนผู้จ้างเอกชน จำนวนค่าจ้างเฉลี่ย และประโยชน์ที่ได้รับ ผู้ชายและเพศ ภาคใต้  
TABLE 15 PRIVATE EMPLOYEE BY AVERAGE WAGE, FRINGE BENEFIT, INDUSTRY AND SEX, SOUTHERN REGION

อุตสาหกรรม Industry	จำนวนผู้จ้าง Total Private Employee	ค่าจ้างเฉลี่ย Average Wage	ผู้จ้างเอกชนที่ได้รับผลประโยชน์ Private Employee Receive Fringe Benefit						INDUSTRY	
			ได้รับเป็นเงินสด In Kind		ได้รับเป็นเงิน In Kind		ได้รับเป็นเงิน In Kind			
			โบนัส Bonuses	ล่วงเวลา Overtime	เงินชดเชย Other Income	อาหาร Food	เครื่องแต่งกาย Clothes	ที่พักอาศัย Housing		อื่นๆ Others
<b>ชาย</b>	<b>975.3</b>	<b>5,680.0</b>	<b>4.5</b>	<b>16.6</b>	<b>116.7</b>	<b>122.4</b>	<b>8.1</b>	<b>52.7</b>	<b>38.4</b>	<b>MALE</b>
1. เสนอกรม การก่อสร้างและการไม้	313.2	4,314.3	0.6	-	10.0	2.9	-	18.7	25.7	1. Agriculture, hunting and forestry
2. การประมง	57.6	4,740.0	0.1	1.2	3.9	32.2	-	5.6	2.1	2. Fishing
3. การทำเหมืองแร่และหิน	11.9	12,915.2	-	0.4	3.7	1.3	-	1.5	-	3. Mining and quarrying
4. การตัด	114.3	6,094.8	0.8	9.3	20.5	9.5	1.5	7.1	3.6	4. Manufacturing
5. การไฟฟ้า ก๊าซ และการประปา	0.3	4,164.8	-	-	-	-	-	-	-	5. Electricity, gas and water supply
6. การก่อสร้าง	187.4	5,686.9	-	1.9	9.0	12.9	0.6	3.8	5.3	6. Construction
7. การขนส่ง การขายปลีก การซ่อมแซมยนต์ รถจักรยานยนต์ของใช้ส่วนบุคคล และของใช้ ในครัวเรือน	163.2	6,067.7	1.3	2.5	29.3	22.6	2.8	7.2	0.4	7. Wholesale and retail trade, repair of motor vehicles motorcycles and personal and household goods
8. โรงแรมและภัตตาคาร	47.5	7,196.6	0.1	0.7	23.0	35.8	2.2	6.4	1.2	8. Hotel and restaurants
9. การขนส่ง สถานีเดินรถไฟ และการคมนาคม	37.4	8,010.7	0.1	-	10.7	2.0	0.1	0.8	0.2	9. Transport, storage and communication
10. การเป็นสื่อกลางทางการเงิน	9.0	15,898.0	1.6	0.4	1.8	-	-	0.1	-	10. Financial intermediation
11. กิจกรรมด้านบริการวิชาชีพ การให้เช่า และกิจการทางธุรกิจ	13.3	6,652.1	-	-	3.6	0.8	0.7	0.6	-	11. Real estate, renting and business activities
12. การบริหารราชการ และการป้องกันประเทศ	-	-	-	-	-	-	-	-	-	12. Public administration and defence, compulsory social security
รวมทั้งหมด รวมทั้งการประกันสังคมทุกประเภท	-	-	-	-	-	-	-	-	-	-
13. การศึกษา	10.1	7,013.6	-	0.3	0.5	1.0	0.0	-	-	13. Education
14. งานด้านสุขภาพและงานสังคมสงเคราะห์	0.9	15,401.8	-	-	0.1	0.1	-	0.1	-	14. Health and social work
15. กิจกรรมด้านบริหารงาน สังคมและการบริการส่วนบุคคลอื่นๆ	8.0	5,501.8	-	-	0.6	1.4	-	0.6	-	15. Other community, social and personal service activity
16. ธุรกิจไม่รวมอื่นส่วนบุคคล	1.2	5,230.5	-	-	-	0.1	-	0.2	-	16. Private households with employed persons
17. อสังหาริมทรัพย์และองค์กรต่างประเภทอื่นๆ และสมาชิก	0.1	8,000.0	-	-	-	-	-	-	-	17. Extra-territorial organizations and bodies
18. ไม่ทราบ	-	-	-	-	-	-	-	-	-	18. Unknown
<b>หญิง</b>	<b>730.0</b>	<b>5,080.7</b>	<b>5.5</b>	<b>30.5</b>	<b>115.2</b>	<b>98.9</b>	<b>7.8</b>	<b>28.5</b>	<b>20.4</b>	<b>FEMALE</b>
1. เสนอกรม การก่อสร้างและการไม้	254.9	4,134.2	0.2	0.5	7.1	-	-	7.8	11.4	1. Agriculture, hunting and forestry
2. การประมง	3.7	4,367.5	0.5	-	0.5	0.1	-	0.0	-	2. Fishing
3. การทำเหมืองแร่และหิน	1.4	6,758.3	0.7	-	0.7	-	-	-	-	3. Mining and quarrying
4. การตัด	158.8	4,521.3	0.1	23.0	35.4	7.0	2.0	3.8	1.8	4. Manufacturing
5. การไฟฟ้า ก๊าซ และการประปา	-	-	-	-	-	-	-	-	-	5. Electricity, gas and water supply
6. การก่อสร้าง	20.2	6,666.7	-	0.6	3.1	-	-	1.0	2.1	6. Construction
7. การขนส่ง การขายปลีก การซ่อมแซมยนต์ รถจักรยานยนต์ของใช้ส่วนบุคคล และของใช้ ในครัวเรือน	110.6	5,552.4	1.6	2.7	20.6	11.3	1.3	4.3	3.1	7. Wholesale and retail trade, repair of motor vehicles motorcycles and personal and household goods
8. โรงแรมและภัตตาคาร	88.7	5,352.0	1.6	0.0	25.4	64.7	1.4	6.2	1.2	8. Hotel and restaurants
9. การขนส่ง สถานีเดินรถไฟ และการคมนาคม	8.3	9,114.1	0.1	0.1	3.7	0.2	1.0	0.6	-	9. Transport, storage and communication
10. การเป็นสื่อกลางการเงิน	13.8	12,548.8	0.5	0.5	4.9	0.3	0.0	0.6	0.4	10. Financial intermediation
11. กิจกรรมด้านบริการวิชาชีพ การให้เช่า และกิจการทางธุรกิจ	9.0	5,941.6	-	0.7	3.0	1.9	0.0	0.8	-	11. Real estate, renting and business activities
12. การบริหารราชการ และการป้องกันประเทศ	-	-	-	-	-	-	-	-	-	12. Public administration and defence, compulsory social security
รวมทั้งหมด รวมทั้งการประกันสังคมทุกประเภท	-	-	-	-	-	-	-	-	-	-
13. การศึกษา	21.4	7,449.7	-	0.3	2.9	1.4	-	0.0	0.3	13. Education
14. งานด้านสุขภาพและงานสังคมสงเคราะห์	14.6	6,338.1	0.2	1.9	4.1	2.8	-	0.4	-	14. Health and social work
15. กิจกรรมด้านบริหารงาน สังคมและการบริการส่วนบุคคลอื่นๆ	14.3	4,799.3	-	0.4	2.9	5.1	0.3	1.1	-	15. Other community, social and personal service activity
16. ธุรกิจไม่รวมอื่นส่วนบุคคล	10.3	4,200.8	0.0	-	1.0	4.2	1.8	1.9	-	16. Private households with employed persons
17. อสังหาริมทรัพย์และองค์กรต่างประเภทอื่นๆ และสมาชิก	-	-	-	-	-	-	-	-	-	17. Extra-territorial organizations and bodies
18. ไม่ทราบ	-	-	-	-	-	-	-	-	-	18. Unknown





ตารางที่ 16 จำนวนลูกจ้างรัฐบาล จำนวนตามค่าจ้างเฉลี่ย ผลประโยชน์ที่ได้รับ จดหมายเหตุ และเพศ ภาคใต้  
TABLE 16 GOVERNMENT EMPLOYEE BY AVERAGE WAGE, FRINGE BENEFIT, INDUSTRY AND SEX, SOUTHERN REGION

อุตสาหกรรม Industry	จำนวน ลูกจ้างรัฐบาล Total Government Employee	ลูกจ้างรัฐบาลที่ได้รับผลประโยชน์จากรัฐบาล Government Employee Receive Fringe Benefit										อุตสาหกรรม Industry	
		ค่าจ้างเฉลี่ย Average Wage		ได้รับเงิน In Cash		ได้รับเงินนอก In Kind		ได้รับเงิน Other Income		ได้รับผลประโยชน์ Employee Receive Fringe Benefit			อื่นๆ Others
		5.0	9.9	โบนัส Bonus	ค่าล่วงเวลา Overtime	เงินอื่นๆ Other Income	อาหาร Food	เครื่องแต่งกาย Clothes	ที่อยู่อาศัย Housing	อื่นๆ Others			
<b>ชาย</b>	<b>222.0</b>	<b>13,339.0</b>	<b>90.4</b>	<b>9.9</b>	<b>5.0</b>	<b>1.1</b>	<b>0.9</b>	<b>21.4</b>	<b>6.5</b>	<b>MALE</b>			
1. เกษตรกรรม การล่าสัตว์และการป่าไม้	3.2	8,350.1	-	-	0.5	-	-	0.2	0.1	1. Agriculture, hunting and forestry			
2. การประมง	-	-	-	-	-	-	-	-	-	2. Fishing			
3. การทำเหมืองแร่ และเหมืองหิน	-	-	-	-	-	-	-	-	-	3. Mining and quarrying			
4. การผลิต	0.5	5,065.3	-	-	-	-	-	-	-	4. Manufacturing			
5. การไฟฟ้า ก๊าซ และการประปา	8.4	15,865.8	0.5	0.8	3.1	-	-	0.1	0.2	5. Electricity, gas and water supply			
6. การก่อสร้าง	5.6	7,372.3	0.0	0.5	0.6	-	-	0.1	-	6. Construction			
7. การขนส่ง การขายปลีก การซ่อมแซมยานยนต์ รถจักรยานยนต์ ของใช้ส่วนบุคคล และของใช้ ในครัวเรือน	-	-	-	-	-	-	-	-	-	7. Wholesale and retail trade, repair of motor vehicles motorcycles and personal and household goods			
8. โรงแรม และภัตตาคาร	-	-	-	-	-	-	-	-	-	8. Hotel and restaurants			
9. การขนส่ง สถานบันเทิง สันทนาการ และสันทนาการ	8.9	16,736.3	0.1	0.6	3.2	0.4	-	0.9	0.1	9. Transport, storage and communication			
10. การเป็นสื่อกลางทางการเงิน	3.4	20,399.0	0.4	0.0	0.5	-	0.1	0.0	-	10. Financial intermediation			
11. กิจกรรมด้านสังคม วัฒนธรรม กีฬา พักผ่อน และกิจการทางธุรกิจ	4.4	12,259.9	-	0.6	1.1	-	-	0.8	0.1	11. Real estate, renting and business activities			
12. การบริหารราชการ และการป้องกันประเทศ	115.2	11,521.9	1.7	3.3	50.4	0.4	0.7	13.3	3.3	12. Public administration and defence, compulsory social security			
13. การศึกษา	47.9	18,888.8	2.0	1.3	24.3	0.1	-	3.2	2.1	13. Education			
14. งานด้านสุขภาพและงานสังคมสงเคราะห์	16.5	11,437.1	0.4	2.5	3.9	0.1	-	2.4	0.1	14. Health and social work			
15. กิจกรรมด้านบริการชุมชน สังคมและการบริการ ส่วนบุคคลอื่นๆ	8.1	8,019.6	-	0.4	3.0	-	0.2	0.6	0.5	15. Other community, social and personal service activity			
16. ธุรกิจไม่แสวงหาผลกำไร	-	-	-	-	-	-	-	-	-	16. Private households with employed persons			
17. องค์การระหว่างประเทศและองค์การต่างประเทศ อื่นๆ และสมาชิก	-	-	-	-	-	-	-	-	-	17. Extra-territorial organizations and bodies			
18. ไม่ทราบ	-	-	-	-	-	-	-	-	-	18. Unknown			
<b>หญิง</b>	<b>191.3</b>	<b>13,204.9</b>	<b>3.1</b>	<b>16.7</b>	<b>76.2</b>	<b>4.8</b>	<b>0.2</b>	<b>7.8</b>	<b>5.2</b>	<b>FEMALE</b>			
1. เกษตรกรรม การล่าสัตว์และการป่าไม้	1.5	8,298.9	-	-	0.6	-	-	0.0	0.1	1. Agriculture, hunting and forestry			
2. การประมง	-	-	-	-	-	-	-	-	-	2. Fishing			
3. การทำเหมืองแร่ และเหมืองหิน	-	-	-	-	-	-	-	-	-	3. Mining and quarrying			
4. การผลิต	0.3	18,300.0	-	-	-	-	-	-	-	4. Manufacturing			
5. การไฟฟ้า ก๊าซ และการประปา	0.8	8,899.2	-	-	0.1	-	-	-	-	5. Electricity, gas and water supply			
6. การก่อสร้าง	1.1	6,179.4	-	-	0.3	-	-	0.0	-	6. Construction			
7. การขนส่ง การขายปลีก การซ่อมแซมยานยนต์ รถจักรยานยนต์ ของใช้ส่วนบุคคล และของใช้ ในครัวเรือน	0.1	4,500.0	-	-	-	-	-	0.1	-	7. Wholesale and retail trade, repair of motor vehicles motorcycles and personal and household goods			
8. โรงแรม และภัตตาคาร	0.3	5,681.1	-	-	0.2	0.2	-	-	-	8. Hotel and restaurants			
9. การขนส่ง สถานบันเทิง สันทนาการ และสันทนาการ	1.8	5,800.2	-	-	1.0	-	-	-	-	9. Transport, storage and communication			
10. การเป็นสื่อกลางทางการเงิน	2.7	16,982.6	0.1	-	0.5	-	-	-	-	10. Financial intermediation			
11. กิจกรรมด้านสังคม วัฒนธรรม กีฬา พักผ่อน และกิจการทางธุรกิจ	3.8	9,853.1	-	-	0.3	-	-	0.6	-	11. Real estate, renting and business activities			
12. การบริหารราชการ และการป้องกันประเทศ	48.4	10,134.8	0.8	0.2	15.2	0.1	-	1.6	0.6	12. Public administration and defence, compulsory social security			
13. การศึกษา	68.7	16,823.4	1.6	1.4	29.2	1.9	0.2	1.2	2.4	13. Education			
14. งานด้านสุขภาพและงานสังคมสงเคราะห์	58.5	12,463.7	0.6	14.8	27.8	2.7	-	4.2	2.0	14. Health and social work			
15. กิจกรรมด้านบริการชุมชน สังคมและการบริการ ส่วนบุคคลอื่นๆ	3.5	6,847.8	-	0.3	1.1	-	-	0.1	0.0	15. Other community, social and personal service activity			
16. ธุรกิจไม่แสวงหาผลกำไร	-	-	-	-	-	-	-	-	-	16. Private households with employed persons			
17. องค์การระหว่างประเทศและองค์การต่างประเทศ อื่นๆ และสมาชิก	-	-	-	-	-	-	-	-	-	17. Extra-territorial organizations and bodies			
18. ไม่ทราบ	-	-	-	-	-	-	-	-	-	18. Unknown			

ตารางที่ 17 จำนวนลูกจ้าง จำแนกตามอาชีพ ระดับของรายได้ และเพศภาคใต้  
TABLE 17 EMPLOYEE BY OCCUPATION, INCOME CLASS AND SEX , SOUTHERN REGION

ไตรมาสที่ 4/2550 : Quarter 4/2007

หน่วยเป็นพัน : In Thousands

ระดับของรายได้	รวม	อาชีพ Occupation										INCOME CLASS
		ผู้บัญญัติกฎหมาย และ ผู้จัดการ Legislators & Managers	วิชาชีพ ด้านต่างๆ Profes- sional	วิชาชีพ ด้านเทคนิค Technicians	เสมียน Clerks	พนักงาน บริการ Service Workers	อาชีพ การเกษตร และประมง Agricultural & Fishery	ด้านความ สามารถทางฝีมือ & Related trades	ผู้ประกอบการ โรงงานเครื่องจักร Plant & Machine operators	อาชีพอื่น ต่างๆ Elementary occupations	คนงานซึ่ง ไม่จำแนก ให้ชัดเจน ในหมวดอื่น Not classifiable	
ยอดรวม	2,121.1	45.6	166.0	122.3	148.2	244.3	577.9	332.4	134.0	350.4	-	TOTAL
ต่ำกว่า 1,501 บาท	80.8	-	0.3	-	-	3.1	30.4	20.1	0.8	26.1	-	Less than 1,501 Baht
1,501 - 2,500 บาท	147.3	3.3	0.3	0.2	0.3	9.8	89.9	17.3	4.2	22.0	-	1,501 - 2,500 Baht
2,501 - 3,500 บาท	289.4	1.0	0.6	1.1	1.6	27.6	140.9	40.2	7.0	69.4	-	2,501 - 3,500 Baht
3,501 - 4,500 บาท	372.9	1.8	2.0	8.5	16.7	45.5	112.0	66.3	21.3	98.9	-	3,501 - 4,500 Baht
4,501 - 5,500 บาท	336.5	5.5	4.9	11.1	17.4	49.9	81.7	69.9	22.5	73.5	-	4,501 - 5,500 Baht
5,501 - 6,500 บาท	225.1	3.2	5.9	8.8	26.3	41.3	49.5	40.1	22.3	27.9	-	5,501 - 6,500 Baht
6,501 - 7,500 บาท	132.1	1.7	9.4	7.8	20.3	19.7	19.7	30.6	11.9	11.2	-	6,501 - 7,500 Baht
7,501 - 10,000 บาท	242.3	4.9	35.2	28.7	34.8	25.5	39.0	35.3	25.1	13.8	-	7,501 - 10,000 Baht
10,001 - 15,000 บาท	128.5	6.1	25.2	25.6	18.1	14.1	11.2	7.8	13.7	6.7	-	10,001 - 15,000 Baht
15,001 - 20,000 บาท	61.0	2.7	21.9	16.2	7.4	5.6	2.0	2.8	1.9	0.5	-	15,001 - 20,000 Baht
20,001 - 30,000 บาท	71.0	5.5	46.4	10.1	4.5	0.9	0.6	0.8	1.9	0.3	-	20,001 - 30,000 Baht
มากกว่า 30,000 บาท	31.7	9.8	13.9	4.2	0.9	0.0	1.0	0.7	1.2	-	-	More than 30,000 Baht
ไม่ทราบ	2.6	0.2	0.2	0.2	0.0	1.2	0.1	0.5	0.2	0.1	-	Unknown

ตารางที่ 17 จำนวนลูกจ้าง อันแนคมอาชีพ ระดับของรายได้ และเพศ ภาคใต้

TABLE 17 EMPLOYEE BY OCCUPATION, INCOME CLASS AND SEX, SOUTHERN REGION

ไตรมาสที่ 4/2550 : Quarter 4/2007

หน่วยเป็นพัน : In Thousands

ระดับของรายได้	อาชีพ Occupation											จำนวนผู้มี รายได้เฉลี่ย ในหมวดอื่น Not classifiable	INCOME CLASS
	รวม Total	ผู้ปฏิบัติงาน และผู้จัดการ Legislators & Managers	วิชาชีพ ด้านต่าง Professional	วิชาชีพ ด้านเทคนิค Technicians	เสมียน Clerks	พนักงาน บริการ Service Workers	ด้านเกษตร และประมง Agricultural & Fishery	สามารถทำมือ & Related trades	ด้านความ สามารถทำมือ Craft	ผู้ปฏิบัติงาน โรงงานเครื่องจักร Plant & Machine operators	อาชีพ ฐานต่ำ Elementary occupations		
<b>ชาย</b>	<b>1,198.6</b>	<b>34.0</b>	<b>58.0</b>	<b>59.5</b>	<b>55.0</b>	<b>93.6</b>	<b>338.3</b>	<b>234.3</b>	<b>117.4</b>	<b>208.5</b>	-	-	<b>MALE</b>
ต่ำกว่า 1,501 บาท	31.9	-	-	-	-	0.3	14.3	5.0	0.6	11.7	-	-	Less than 1,501 Baht
1,501 - 2,500 บาท	66.0	3.3	-	-	-	1.2	45.0	2.2	3.6	10.7	-	-	1,501 - 2,500 Baht
2,501 - 3,500 บาท	167.9	1.0	0.2	0.8	0.2	5.3	85.5	23.1	6.7	45.1	-	-	2,501 - 3,500 Baht
3,501 - 4,500 บาท	197.2	1.4	1.3	1.0	8.2	11.2	65.2	44.6	13.2	51.2	-	-	3,501 - 4,500 Baht
4,501 - 5,500 บาท	197.8	4.1	0.8	2.3	7.9	17.7	48.1	52.6	16.0	48.1	-	-	4,501 - 5,500 Baht
5,501 - 6,500 บาท	140.5	3.2	2.5	3.5	7.4	17.2	30.9	37.3	22.0	16.5	-	-	5,501 - 6,500 Baht
6,501 - 7,500 บาท	84.8	1.6	4.1	2.7	6.6	8.9	12.1	28.8	11.4	8.8	-	-	6,501 - 7,500 Baht
7,501 - 10,000 บาท	140.8	2.8	10.5	12.2	8.9	14.1	28.8	28.2	25.1	10.4	-	-	7,501 - 10,000 Baht
10,001 - 15,000 บาท	80.1	3.9	8.9	14.4	7.4	11.2	7.5	7.7	13.7	5.4	-	-	10,001 - 15,000 Baht
15,001 - 20,000 บาท	36.8	1.6	8.0	11.5	4.7	5.4	0.6	2.8	1.9	0.4	-	-	15,001 - 20,000 Baht
20,001 - 30,000 บาท	35.1	3.3	16.6	8.1	3.0	0.9	0.3	0.8	1.9	0.3	-	-	20,001 - 30,000 Baht
มากกว่า 30,000 บาท	18.5	7.6	5.1	3.1	0.7	0.0	-	0.7	1.2	-	-	-	More than 30,000 Baht
ไม่ทราบ	1.3	0.2	0.1	0.1	0.0	0.2	0.1	0.5	0.2	-	-	-	Unknown
<b>หญิง</b>	<b>922.5</b>	<b>11.6</b>	<b>108.1</b>	<b>62.8</b>	<b>93.2</b>	<b>150.7</b>	<b>239.6</b>	<b>98.1</b>	<b>16.5</b>	<b>142.0</b>	-	-	<b>FEMALE</b>
ต่ำกว่า 1,501 บาท	48.9	-	0.3	-	-	2.8	16.1	15.1	0.2	14.4	-	-	Less than 1,501 Baht
1,501 - 2,500 บาท	81.4	-	0.3	0.2	0.3	8.6	44.9	15.1	0.6	11.3	-	-	1,501 - 2,500 Baht
2,501 - 3,500 บาท	121.5	-	0.4	0.3	1.4	22.4	55.4	17.1	0.2	24.3	-	-	2,501 - 3,500 Baht
3,501 - 4,500 บาท	175.8	0.4	0.7	7.5	8.5	34.3	46.8	21.7	8.2	47.7	-	-	3,501 - 4,500 Baht
4,501 - 5,500 บาท	138.8	1.4	4.1	8.8	9.5	32.2	33.6	17.3	6.5	25.5	-	-	4,501 - 5,500 Baht
5,501 - 6,500 บาท	84.6	-	3.3	5.3	18.9	24.1	18.5	2.8	0.3	11.4	-	-	5,501 - 6,500 Baht
6,501 - 7,500 บาท	47.3	0.1	5.2	5.1	13.7	10.8	7.6	1.8	0.5	2.5	-	-	6,501 - 7,500 Baht
7,501 - 10,000 บาท	101.5	2.1	24.8	16.5	25.9	11.4	10.3	7.2	-	3.4	-	-	7,501 - 10,000 Baht
10,001 - 15,000 บาท	48.4	2.2	16.3	11.2	10.7	2.9	3.7	0.1	-	1.3	-	-	10,001 - 15,000 Baht
15,001 - 20,000 บาท	24.1	1.1	13.9	4.7	2.7	0.2	1.4	-	-	0.2	-	-	15,001 - 20,000 Baht
20,001 - 30,000 บาท	35.9	2.2	29.8	2.1	1.5	-	0.3	-	-	-	-	-	20,001 - 30,000 Baht
มากกว่า 30,000 บาท	13.2	2.2	8.8	1.1	0.2	-	1.0	-	-	-	-	-	More than 30,000 Baht
ไม่ทราบ	1.2	-	0.1	0.1	-	1.0	-	-	-	0.1	-	-	Unknown

ตารางที่ 18 จำนวนลูกจ้าง อันแยกตามอุตสาหกรรม ระดับของรายได้ และเพศ ภาคใต้  
TABLE 18 EMPLOYEE BY INDUSTRY, INCOME CLASS AND SEX, SOUTHERN REGION

ไตรมาสที่ 4:2550 : Quarter 4:2007

หน่วยเป็นพัน : In Thousands

ระดับของรายได้	รวม	อุตสาหกรรม Industry										INCOME CLASS
		เกษตรกรรม Agriculture	การประมง Fishing	เหมืองแร่ เหมืองหิน Mining & Quarrying	การผลิต Manufac- turing	ไฟฟ้า ก๊าซ และประปา Electric, Gas & Water supply	การก่อสร้าง Construction	การขายส่ง การขายปลีก Wholesale & Retail trade	โรงแรม และภัตตาคาร Hotels & Restaurants	การขนส่ง Transport & Communi- cation	TOTAL	
ยอดรวม	2,121.1	572.8	61.4	13.3	273.8	9.4	214.7	274.6	136.8	56.5	56.5	TOTAL
ต่ำกว่า 1,501 บาท	80.8	47.7	0.1	-	17.4	-	5.5	5.0	1.7	0.1	0.1	Less than 1,501 Baht
1,501 - 2,500 บาท	147.3	94.0	4.2	-	20.9	-	4.5	6.8	6.2	2.6	2.6	1,501 - 2,500 Baht
2,501 - 3,500 บาท	289.4	141.7	16.2	1.4	33.6	0.8	29.8	32.2	16.5	4.1	4.1	2,501 - 3,500 Baht
3,501 - 4,500 บาท	372.9	98.4	17.4	4.2	74.2	0.6	48.0	55.8	23.7	7.0	7.0	3,501 - 4,500 Baht
4,501 - 5,500 บาท	336.5	74.3	12.4	0.1	45.4	0.5	56.9	65.5	26.3	4.6	4.6	4,501 - 5,500 Baht
5,501 - 6,500 บาท	225.1	45.0	4.5	2.2	24.5	0.5	31.6	34.5	24.1	6.8	6.8	5,501 - 6,500 Baht
6,501 - 7,500 บาท	132.1	19.3	1.4	0.0	17.1	2.0	13.9	25.1	10.0	5.4	5.4	6,501 - 7,500 Baht
7,501 - 10,000 บาท	242.3	38.8	3.2	1.7	28.6	1.4	15.3	32.8	20.2	10.2	10.2	7,501 - 10,000 Baht
10,001 - 15,000 บาท	128.5	9.7	1.8	0.3	8.8	0.3	4.9	12.8	5.1	9.0	9.0	10,001 - 15,000 Baht
15,001 - 20,000 บาท	61.0	2.1	0.2	0.8	1.2	0.7	1.3	1.8	1.5	3.3	3.3	15,001 - 20,000 Baht
20,001 - 30,000 บาท	71.0	0.7	0.1	0.9	1.4	1.6	0.5	1.3	1.2	1.5	1.5	20,001 - 30,000 Baht
มากกว่า 30,000 บาท	31.7	1.0	-	1.6	1.0	1.0	2.1	0.2	0.2	1.7	1.7	More than 30,000 Baht
ไม่ทราบ	2.6	-	0.1	-	-	-	0.5	0.7	0.3	0.2	0.2	Unknown

ตารางที่ 18 จำนวนลูกจ้าง อุตสาหกรรม ระดับของรายได้ และเพศ ภาคใต้ (ต่อ)  
TABLE 18 EMPLOYEE BY INDUSTRY, INCOME CLASS AND SEX, SOUTHERN REGION (Contd.)

ไตรมาสที่ 4/2550 : Quarter 4/2007

หน่วยนับพัน : In Thousands

ระดับของรายได้	สื่อกลางทางการเงิน Financial intermediation	อสังหาริมทรัพย์ และเช่า Real estate & Renting	บริการราชการ และป้องกันประเทศ Public administration & Defence	อุตสาหกรรม (ต่อ) Industry (Contd.)						รวม	INCOME CLASS
				การศึกษา Education	ด้านสุขภาพและ สังคมสงเคราะห์ Health & Social work	ชุมชน สังคม Other community & Social	ธุรกิจครัว- เรือนส่วนบุคคล Private households	องค์กร ระหว่างประเทศ Extra-territorial organizations	ไม่ทราบ Unknown		
ทั้งหมด	29.0	30.5	163.7	148.1	90.8	34.2	11.5	0.1	-	TOTAL	
ต่ำกว่า 1,501 บาท	-	0.6	-	0.2	0.4	1.9	0.3	-	-	Less than 1,501 Baht	
1,501 - 2,500 บาท	-	-	4.2	0.3	0.3	1.1	2.2	-	-	1,501 - 2,500 Baht	
2,501 - 3,500 บาท	0.3	2.6	1.6	2.7	0.5	2.9	2.7	-	-	2,501 - 3,500 Baht	
3,501 - 4,500 บาท	0.3	5.1	15.2	6.9	8.2	5.7	2.4	-	-	3,501 - 4,500 Baht	
4,501 - 5,500 บาท	0.8	5.3	12.8	8.6	14.5	7.2	1.3	-	-	4,501 - 5,500 Baht	
5,501 - 6,500 บาท	5.1	5.2	19.3	5.5	9.4	5.6	1.4	-	-	5,501 - 6,500 Baht	
6,501 - 7,500 บาท	0.9	2.3	12.7	12.0	7.2	2.9	-	-	-	6,501 - 7,500 Baht	
7,501 - 10,000 บาท	4.0	3.5	30.3	33.4	13.7	4.2	1.1	0.1	-	7,501 - 10,000 Baht	
10,001 - 15,000 บาท	7.3	4.4	30.6	17.7	14.3	1.6	-	-	-	10,001 - 15,000 Baht	
15,001 - 20,000 บาท	5.4	0.3	19.5	11.7	10.7	0.7	-	-	-	15,001 - 20,000 Baht	
20,001 - 30,000 บาท	2.5	0.3	14.3	35.6	8.6	0.3	-	-	-	20,001 - 30,000 Baht	
มากกว่า 30,000 บาท	2.2	0.9	3.3	13.6	2.8	0.0	-	-	-	More than 30,000 Baht	
ไม่ทราบ	0.1	-	0.1	-	0.3	0.3	0.1	-	-	Unknown	

ตารางที่ 18 จำนวนลูกจ้าง อุตสาหกรรมระดับของรายได้ และเพศ ภาคใต้  
TABLE 18 EMPLOYEE BY INDUSTRY, INCOME CLASS AND SEX, SOUTHERN REGION

ไตรมาสที่ 4/2550 : Quarter 4/2007

หน่วยเป็นพัน : In Thousands

ระดับของรายได้	อุตสาหกรรม Industry										การขนส่ง Transport	การขนส่ง Communi- cation	INCOME CLASS
	รวม รวม	เกษตรกรรม Agriculture	การประมง Fishing	เหมืองแร่ เหมืองหิน Mining & Quarrying	การผลิต Manufacturing	ไฟฟ้า ก๊าซ และประปา Electric, Gas & Water supply	การก่อสร้าง Construction	การขายปลีก Wholesale & Retail trade	โรงแรม และภัตตาคาร Hotels & Restaurants	การขนส่ง			
<b>ชาย</b>	<b>1,198.6</b>	<b>316.4</b>	<b>57.7</b>	<b>11.9</b>	<b>114.7</b>	<b>8.7</b>	<b>193.5</b>	<b>163.5</b>	<b>47.6</b>	<b>46.2</b>	<b>MALE</b>		
ต่ำกว่า 1,501 บาท	31.9	21.8	-	-	2.6	-	5.5	0.9	0.2	0.1	Less than 1,501 Baht		
1,501 - 2,500 บาท	66.0	47.3	3.6	-	4.1	-	2.1	1.4	0.3	2.6	1,501 - 2,500 Baht		
2,501 - 3,500 บาท	167.9	81.1	16.1	1.4	12.0	0.4	28.1	18.1	2.8	3.9	2,501 - 3,500 Baht		
3,501 - 4,500 บาท	197.2	51.7	15.6	3.5	26.1	0.6	40.1	29.9	4.5	6.1	3,501 - 4,500 Baht		
4,501 - 5,500 บาท	197.8	40.4	11.6	0.1	17.9	0.4	51.6	40.9	8.0	3.7	4,501 - 5,500 Baht		
5,501 - 6,500 บาท	140.5	27.5	4.0	2.2	15.3	0.5	30.4	21.1	9.8	4.9	5,501 - 6,500 Baht		
6,501 - 7,500 บาท	84.8	11.4	1.4	0.0	12.9	1.9	13.1	16.6	5.4	4.5	6,501 - 7,500 Baht		
7,501 - 10,000 บาท	140.8	28.4	3.2	1.0	15.5	1.4	14.9	23.8	10.9	7.1	7,501 - 10,000 Baht		
10,001 - 15,000 บาท	80.1	5.8	1.8	0.3	6.6	0.2	4.3	9.0	3.7	6.8	10,001 - 15,000 Baht		
15,001 - 20,000 บาท	36.8	0.6	0.2	0.8	0.6	0.7	1.3	1.1	1.4	3.2	15,001 - 20,000 Baht		
20,001 - 30,000 บาท	35.1	0.4	0.1	0.9	0.7	1.6	0.5	0.3	0.4	1.5	20,001 - 30,000 Baht		
มากกว่า 30,000 บาท	18.5	0.1	-	1.6	0.6	0.9	1.3	-	-	1.7	More than 30,000 Baht		
ไม่ทราบ	1.3	-	0.1	-	-	-	0.5	0.3	0.1	-	Unknown		
<b>หญิง</b>	<b>922.5</b>	<b>256.4</b>	<b>3.7</b>	<b>1.4</b>	<b>159.1</b>	<b>0.8</b>	<b>213</b>	<b>111.1</b>	<b>89.2</b>	<b>10.3</b>	<b>FEMALE</b>		
ต่ำกว่า 1,501 บาท	48.9	25.9	0.1	-	14.8	-	-	4.1	1.5	-	Less than 1,501 Baht		
1,501 - 2,500 บาท	81.4	46.8	0.5	-	16.8	-	2.4	5.4	5.9	-	1,501 - 2,500 Baht		
2,501 - 3,500 บาท	121.5	60.6	0.1	-	21.6	0.4	1.8	14.1	13.8	0.2	2,501 - 3,500 Baht		
3,501 - 4,500 บาท	175.8	46.7	1.8	0.7	48.2	-	7.9	25.9	19.1	0.9	3,501 - 4,500 Baht		
4,501 - 5,500 บาท	138.8	33.9	0.8	-	27.5	0.2	5.3	24.6	18.2	0.9	4,501 - 5,500 Baht		
5,501 - 6,500 บาท	84.6	17.5	0.5	-	9.2	-	1.2	13.4	14.2	2.0	5,501 - 6,500 Baht		
6,501 - 7,500 บาท	47.3	7.9	-	-	4.3	0.1	0.8	8.5	4.6	0.9	6,501 - 7,500 Baht		
7,501 - 10,000 บาท	101.5	10.4	-	0.7	13.1	-	0.4	9.0	9.2	3.0	7,501 - 10,000 Baht		
10,001 - 15,000 บาท	48.4	4.0	-	-	2.2	0.1	0.7	3.8	1.3	2.2	10,001 - 15,000 Baht		
15,001 - 20,000 บาท	24.1	1.5	-	-	0.6	-	0.0	0.7	0.1	0.1	15,001 - 20,000 Baht		
20,001 - 30,000 บาท	35.9	0.3	0.0	-	0.6	-	-	1.0	0.8	-	20,001 - 30,000 Baht		
มากกว่า 30,000 บาท	13.2	1.0	-	-	0.4	0.1	0.8	0.2	0.2	-	More than 30,000 Baht		
ไม่ทราบ	1.2	-	-	-	-	-	-	0.4	0.2	0.2	Unknown		

ตารางที่ 18 จำนวนลูกจ้าง หน่วยงานอุตสาหกรรม ระดับของรายได้ และเพศ ภาคใต้ (ต่อ)

TABLE 18 EMPLOYEE BY INDUSTRY, INCOME CLASS AND SEX, SOUTHERN REGION (Contd.)

หน่วยเป็นพัน : In Thousands

ระดับของรายได้	อุตสาหกรรม (ต่อ) Industry (Contd.)										องค์กร ระหว่างประเทศ Extra-territorial organizations	ลูกจ้างในครัว- เรือนส่วนบุคคล Private households with employed persons	องค์กร	ไม่ทราบ Unknown	INCOME CLASS
	สื่อกลาง ทางการเงิน Financial intermediation	อสังหาริมทรัพย์ และการให้เช่า Real estate & Renting	บริหารราชการ และป้องกันประเทศ Public adminis- tration & Defence	การศึกษา Education	ด้านสุขภาพและ สังคม Health & Social work	บริการ ชุมชน สังคม Other community & Social	ลูกจ้างในครัว- เรือนส่วนบุคคล Private households with employed persons	องค์กร ระหว่างประเทศ Extra-territorial organizations	ไม่ทราบ Unknown	INCOME CLASS					
<b>ชาย</b>	<b>12.4</b>	<b>17.7</b>	<b>115.3</b>	<b>58.0</b>	<b>17.6</b>	<b>16.1</b>	<b>1.2</b>	<b>0.1</b>	<b>-</b>	<b>MALE</b>					
ต่ำกว่า 1,501 บาท	-	0.6	-	-	-	0.3	-	-	-	Less than 1,501 Baht					
1,501 - 2,500 บาท	-	-	4.0	-	-	0.5	0.0	-	-	1,501 - 2,500 Baht					
2,501 - 3,500 บาท	0.0	0.8	1.4	0.4	-	1.4	-	-	-	2,501 - 3,500 Baht					
3,501 - 4,500 บาท	0.2	2.0	10.2	2.4	1.6	2.3	0.4	-	-	3,501 - 4,500 Baht					
4,501 - 5,500 บาท	0.1	3.5	9.3	3.6	2.5	3.6	0.4	-	-	4,501 - 5,500 Baht					
5,501 - 6,500 บาท	1.7	3.6	14.2	1.9	1.3	2.0	0.2	-	-	5,501 - 6,500 Baht					
6,501 - 7,500 บาท	0.3	1.9	8.5	4.6	0.6	1.6	-	-	-	6,501 - 7,500 Baht					
7,501 - 10,000 บาท	2.0	1.9	16.0	9.8	2.6	2.1	0.2	-	-	7,501 - 10,000 Baht					
10,001 - 15,000 บาท	2.2	2.6	23.3	9.0	3.0	1.5	-	-	-	10,001 - 15,000 Baht					
15,001 - 20,000 บาท	3.1	0.0	14.2	4.4	4.6	0.7	-	-	-	15,001 - 20,000 Baht					
20,001 - 30,000 บาท	1.6	0.1	11.6	14.2	0.7	0.2	-	-	-	20,001 - 30,000 Baht					
มากกว่า 30,000 บาท	1.2	0.6	2.4	7.7	0.4	-	-	-	-	More than 30,000 Baht					
ไม่ทราบ	-	-	0.1	-	0.3	-	-	-	-	Unknown					
<b>หญิง</b>	<b>16.6</b>	<b>12.8</b>	<b>48.4</b>	<b>90.1</b>	<b>73.2</b>	<b>18.1</b>	<b>10.3</b>	<b>-</b>	<b>-</b>	<b>FEMALE</b>					
ต่ำกว่า 1,501 บาท	-	-	-	0.2	0.4	1.5	0.3	-	-	Less than 1,501 Baht					
1,501 - 2,500 บาท	-	-	0.2	0.3	0.3	0.7	2.2	-	-	1,501 - 2,500 Baht					
2,501 - 3,500 บาท	0.2	1.8	0.2	2.3	0.5	1.5	2.7	-	-	2,501 - 3,500 Baht					
3,501 - 4,500 บาท	0.1	3.1	5.0	4.5	6.5	3.4	2.0	-	-	3,501 - 4,500 Baht					
4,501 - 5,500 บาท	0.8	1.8	3.5	5.0	12.0	3.6	0.8	-	-	4,501 - 5,500 Baht					
5,501 - 6,500 บาท	3.4	1.6	5.1	3.6	8.0	3.6	1.2	-	-	5,501 - 6,500 Baht					
6,501 - 7,500 บาท	0.6	0.4	4.2	7.4	6.5	1.3	-	-	-	6,501 - 7,500 Baht					
7,501 - 10,000 บาท	2.0	1.6	14.2	23.6	11.1	2.1	1.0	-	-	7,501 - 10,000 Baht					
10,001 - 15,000 บาท	5.2	1.8	7.3	8.7	11.3	0.1	-	-	-	10,001 - 15,000 Baht					
15,001 - 20,000 บาท	2.3	0.3	5.3	7.3	6.1	-	-	-	-	15,001 - 20,000 Baht					
20,001 - 30,000 บาท	0.9	0.2	2.7	21.4	7.9	0.0	-	-	-	20,001 - 30,000 Baht					
มากกว่า 30,000 บาท	1.0	0.2	0.9	5.9	2.4	0.0	-	-	-	More than 30,000 Baht					
ไม่ทราบ	0.1	-	-	-	0.1	0.3	0.1	-	-	Unknown					



*ภาคผนวก*

## รายงานผลการสำรวจแรงงาน



ฉบับที่	1	รายงานผลการสำรวจแรงงาน (รอบที่ 1) มกราคม 2506
No.	1	Report of the Labor Force Survey (Round 1) January 1963
ฉบับที่	2	รายงานผลการสำรวจแรงงาน (รอบที่ 2-3) กุมภาพันธ์ - มีนาคม 2506
No.	2	Report of the Labor Force Survey (Round 2-3) February-March 1963
ฉบับที่	3	รายงานผลการสำรวจแรงงาน (รอบที่ 4) กรกฎาคม 2506
No.	3	Report of the Labor Force Survey (Round 4) July 1963
ฉบับที่	4	รายงานผลการสำรวจแรงงานในเขตเทศบาลนครกรุงเทพและธนบุรี พ.ศ. 2508-2509
No.	4	Report of the Labor Force Survey, Bangkok-Thonburi Municipal Areas 1965-1966
ฉบับที่	5	รายงานเบื้องต้นการสำรวจแรงงานในเขตเทศบาลนครกรุงเทพและธนบุรี พ.ศ. 2509-2510
No.	5	Preliminary Report of the Labor Force Survey, Bangkok-Thonburi Municipal Areas 1966-1967
ฉบับที่	6	รายงานภาคสมบูรณ์การสำรวจแรงงานในเขตเทศบาลนครกรุงเทพและธนบุรี พ.ศ. 2509-2510
No.	6	Final Report of the Labor Force Survey, Bangkok-Thonburi Municipal Areas 1966-1967
ฉบับที่	7	รายงานเบื้องต้นการสำรวจแรงงานในเขตชนบท 2509-2510
No.	7	Preliminary Report of the Labor Force Survey, Rural Areas 1966-1967
ฉบับที่	8	รายงานภาคสมบูรณ์การสำรวจแรงงานในเขตชนบท 2509-2510
No.	8	Final Report of the Labor Force Survey, Rural Areas 1966-1967
ฉบับที่	9	รายงานเบื้องต้นการสำรวจแรงงานในเขตเทศบาลทั่วราชอาณาจักร สิงหาคม-ตุลาคม 2510
No.	9	Preliminary Report of the Labor Force Survey, All Municipal Areas August-October 1967
ฉบับที่	10	รายงานภาคสมบูรณ์การสำรวจแรงงานในเขตเทศบาลทั่วราชอาณาจักร สิงหาคม-ตุลาคม 2510
No.	10	Final Report of the Labor Force Survey, All Municipal Areas August-October 1967
ฉบับที่	11	รายงานเบื้องต้นการสำรวจแรงงานในเขตเทศบาลทั่วราชอาณาจักรกุมภาพันธ์-เมษายน 2511
No.	11	Preliminary Report of the Labor Force Survey, All Municipal Areas February-April 1968
ฉบับที่	12	รายงานภาคสมบูรณ์การสำรวจแรงงานในเขตเทศบาลทั่วราชอาณาจักร กุมภาพันธ์-เมษายน 2511
No.	12	Final Report of the Labor Force Survey, All Municipal Areas February-April 1968
ฉบับที่	13	รายงานเบื้องต้นการสำรวจแรงงานในเขตเทศบาลทั่วราชอาณาจักร สิงหาคม-ตุลาคม 2511
No.	13	Preliminary Report of the Labor Force Survey, All Municipal Areas August-October 1968
ฉบับที่	14	รายงานภาคสมบูรณ์การสำรวจแรงงานในเขตเทศบาลทั่วราชอาณาจักร สิงหาคม-ตุลาคม 2511
No.	14	Final Report of the Labor Force Survey, All Municipal Areas August-October 1968
ฉบับที่	15	รายงานผลการสำรวจแรงงานในเขตเทศบาลทั่วราชอาณาจักร (รอบที่ 6) พฤษภาคม 2507
No.	15	Report of the Labor Force Survey (Round 6), All Municipal Areas, May 1964
ฉบับที่	16	รายงานเบื้องต้นการสำรวจแรงงาน ทั่วราชอาณาจักร กรกฎาคม-กันยายน 2512
No.	16	Preliminary Report of the Labor Force Survey, Whole Kingdom July-September 1969









ฉบับที่	93	รายงานผลการสำรวจภาวะการทำงานของประชากร ทั้งราชอาณาจักร (รอบที่ 1) กุมภาพันธ์ 2543
No.	93	Report of the Labor Force Survey, Whole Kingdom (Round 1) February 2000
ฉบับที่	94	รายงานผลการสำรวจภาวะการทำงานของประชากร ทั้งราชอาณาจักร (รอบที่ 2) พฤษภาคม 2543
No.	94	Report of the Labor Force Survey, Whole Kingdom (Round 2) May 2000
ฉบับที่	95	รายงานผลการสำรวจภาวะการทำงานของประชากร ทั้งราชอาณาจักร (รอบที่ 3) สิงหาคม 2543
No.	95	Report of the Labor Force Survey, Whole Kingdom (Round 3) August 2000
ฉบับที่	96	รายงานผลการสำรวจภาวะการทำงานของประชากร ทั้งราชอาณาจักร (รอบที่ 4) พฤศจิกายน 2543
No.	96	Report of the Labor Force Survey, Whole Kingdom (Round 4) November 2000
ฉบับที่	97	รายงานผลการสำรวจภาวะการทำงานของประชากร ทั้งราชอาณาจักร (ไตรมาสที่ 1) มกราคม-มีนาคม 2544
No.	97	Report of the Labor Force Survey, Whole Kingdom (Quarter 1) January-March 2001
ฉบับที่	98	รายงานผลการสำรวจภาวะการทำงานของประชากร ทั้งราชอาณาจักร (ไตรมาสที่ 2) เมษายน-มิถุนายน 2544
No.	98	Report of the Labor Force Survey, Whole Kingdom (Quarter 2) April-June 2001
ฉบับที่	99	รายงานผลการสำรวจภาวะการทำงานของประชากร ทั้งราชอาณาจักร (ไตรมาสที่ 3) กรกฎาคม-กันยายน 2544
No.	99	Report of the Labor Force Survey, Whole Kingdom (Quarter 3) July-September 2001
ฉบับที่	100	รายงานผลการสำรวจภาวะการทำงานของประชากร ทั้งราชอาณาจักร (ไตรมาสที่ 4) ตุลาคม-ธันวาคม 2544
No.	100	Report of the Labor Force Survey, Whole Kingdom (Quarter 4) October-December 2001
ฉบับที่	101	รายงานผลการสำรวจภาวะการทำงานของประชากร ทั้งราชอาณาจักร (ไตรมาสที่ 1) มกราคม-มีนาคม 2545
No.	101	Report of the Labor Force Survey, Whole Kingdom (Quarter 1) January-March 2002
ฉบับที่	102	รายงานผลการสำรวจภาวะการทำงานของประชากร ทั้งราชอาณาจักร (ไตรมาสที่ 2) เมษายน-มิถุนายน 2545
No.	102	Report of the Labor Force Survey, Whole Kingdom (Quarter 2) April-June 2002
ฉบับที่	103	รายงานผลการสำรวจภาวะการทำงานของประชากร ทั้งราชอาณาจักร (ไตรมาสที่ 3) กรกฎาคม-กันยายน 2545
No.	103	Report of the Labor Force Survey, Whole Kingdom (Quarter 3) July-September 2002
ฉบับที่	104	รายงานผลการสำรวจภาวะการทำงานของประชากร ทั้งราชอาณาจักร (ไตรมาสที่ 4) ตุลาคม-ธันวาคม 2545
No.	104	Report of the Labor Force Survey, Whole Kingdom (Quarter 4) October-December 2002
ฉบับที่	105	รายงานผลการสำรวจภาวะการทำงานของประชากร ทั้งราชอาณาจักร (ไตรมาสที่ 1) มกราคม-มีนาคม 2546
No.	105	Report of the Labor Force Survey, Whole Kingdom (Quarter 1) January-March 2003
ฉบับที่	106	รายงานผลการสำรวจภาวะการทำงานของประชากร ทั้งราชอาณาจักร (ไตรมาสที่ 2) เมษายน-มิถุนายน 2546
No.	106	Report of the Labor Force Survey, Whole Kingdom (Quarter 2) April-June 2003
ฉบับที่	107	รายงานผลการสำรวจภาวะการทำงานของประชากร ทั้งราชอาณาจักร (ไตรมาสที่ 3) กรกฎาคม-กันยายน 2546
No.	107	Report of the Labor Force Survey, Whole Kingdom (Quarter 3) July-September 2003
ฉบับที่	108	รายงานผลการสำรวจภาวะการทำงานของประชากร ทั้งราชอาณาจักร (ไตรมาสที่ 4) ตุลาคม-ธันวาคม 2546
No.	108	Report of the Labor Force Survey, Whole Kingdom (Quarter 4) October-December 2003
ฉบับที่	109	รายงานผลการสำรวจภาวะการทำงานของประชากร ทั้งราชอาณาจักร (ไตรมาสที่ 1) มกราคม-มีนาคม 2547
No.	109	Report of the Labor Force Survey, Whole Kingdom (Quarter 1) January-March 2004







กลุ่มสถิติแรงงาน สำนักสถิติเศรษฐกิจสังคมและประชากร 1  
 สำนักงานสถิติแห่งชาติ กระทรวงเทคโนโลยีสารสนเทศและการสื่อสาร  
 โทร. 02 281 0333 ต่อ 1226 โทรสาร. 02 281 8617  
 e-Mail Add: laborfs@nso.go.th  
 Website: http://www.nso.go.th

ภาวะการทำงานของประชากร ไตรมาสที่ 4 พ.ศ. 2550		(หน่วย: พันคน)
<b>1. จำนวนประชากรทั่วราชอาณาจักร</b>		
ชาย		32,337.1
หญิง		33,572.3
<b>2. กำลังแรงงานรวม</b>		
ชาย		20,144.4
หญิง		17,236.1
<b>3. จำนวนผู้ทำงาน</b>		
ในเขตเทศบาล		11,173.6
นอกเขตเทศบาล		25,247.7
<b>4. จำนวนผู้ทำงานแยกตามอุตสาหกรรม</b>		
เกษตรกรรม การล่าสัตว์ และการป่าไม้		14,889.5
การประมง		465.3
การทำเหมืองแร่ และเหมืองหิน		61.1
การผลิต		5,417.5
การไฟฟ้า ก๊าซ และการประปา		93.2
การก่อสร้าง		1,868.7
การขายส่ง การขายปลีก การซ่อมแซมยานยนต์ รถจักรยานยนต์ ของใช้ส่วนบุคคลและในครัวเรือน		5,485.4
โรงแรมและภัตตาคาร		2,358.1
การขนส่ง สถานที่เก็บสินค้าและการคมนาคม		1,082.6
การเป็นสื่อทางการเงิน		368.4
กิจการค้าปลีกหรือค้าส่ง การให้เช่าและกิจกรรมทางธุรกิจ		722.0
การบริหารราชการ และการป้องกันประเทศ รวมทั้งการประกันสังคมภาคบังคับ		1,255.0
การศึกษา		1,063.6
งานด้านสุขภาพ และงานสังคมสงเคราะห์		699.9
กิจกรรมด้านบริการชุมชน สังคม และการบริการส่วนบุคคลอื่นๆ		765.6
ลูกจ้างในครัวเรือนส่วนบุคคล		245.6
องค์กรระหว่างประเทศและองค์การต่างประเทศอื่นๆ และสมาชิก		2.3
<b>5. จำนวนผู้ว่างงาน</b>		
ผู้ชาย		248.1
ผู้หญิง		166.9
กรุงเทพมหานคร		37.9
ภาคกลาง		129.1
ภาคเหนือ		66.9
ภาคตะวันออกเฉียงเหนือ		116.9
ภาคใต้		64.1
<b>6. จำนวนผู้ว่างงานของกลุ่มวัยรุ่น (15-24 ปี)</b>		
ผู้ชาย		132.8
ผู้หญิง		82.7
กรุงเทพมหานคร		11.9
ภาคกลาง		63.2
ภาคเหนือ		33.9
ภาคตะวันออกเฉียงเหนือ		77.6
ภาคใต้		28.9

ที่มา : การสำรวจภาวะการทำงานของประชากร สำนักงานสถิติแห่งชาติ

# คณะผู้จัดทำ CD - ROM

**หน่วยงานเจ้าของเรื่อง**

กลุ่มสถิติแรงงาน  
สำนักสถิติเศรษฐกิจและสังคม  
โทร. 0 2281 0333 ต่อ 1226

**หน่วยงานผลิตและออกแบบ**

กลุ่มบูรณาการข้อมูลสถิติ  
สำนักสถิติพยากรณ์  
โทร. 0 2281 0333 ต่อ 1415 - 1418

ตารางสถิติในรูป  
*Format Excel*

# ที่ราชอาณาจักร

## ตารางสถิติในรูป

### ที่พระราชอาณาจักร

- ตารางที่ 1 จำนวนประชากร จำแนกตามกลุ่มอายุ สถานภาพแรงงาน และ เพศ
- ตารางที่ 2 จำนวนประชากรอายุ 15 ปี ขึ้นไป จำแนกตามสถานภาพสมรส สถานภาพแรงงาน และ เพศ
- ตารางที่ 3 จำนวนประชากรอายุ 15 ปีขึ้นไป จำแนกตามระดับการศึกษาที่สำเร็จ สถานภาพแรงงาน และ เพศ
- ตารางที่ 4 ผู้มีงานทำ จำแนกตามระดับการศึกษาที่สำเร็จ อาชีพ และ เพศ
- ตารางที่ 5 ผู้มีงานทำ จำแนกตามระดับการศึกษาที่สำเร็จ อุตสาหกรรม และ เพศ
- ตารางที่ 6 ผู้มีงานทำ จำแนกตามสถานภาพการทำงาน อาชีพ และ เพศ
- ตารางที่ 7 ผู้มีงานทำ จำแนกตามสถานภาพการทำงาน อุตสาหกรรม และ เพศ
- ตารางที่ 8 ผู้มีงานทำ จำแนกตามอาชีพ จำนวนชั่วโมงทำงานต่อสัปดาห์ การมีเวลาเหลือพอที่จะทำงานเพิ่มขึ้น และ เพศ
- ตารางที่ 9 ผู้มีงานทำ จำแนกตามอุตสาหกรรม จำนวนชั่วโมงทำงานต่อสัปดาห์ การมีเวลาเหลือพอที่จะทำงานเพิ่มขึ้น และ เพศ
- ตารางที่ 10 ผู้มีงานทำ จำแนกตามสถานภาพการทำงาน จำนวนชั่วโมงทำงานต่อสัปดาห์ การมีเวลาเหลือพอที่จะทำงานเพิ่มขึ้น และ เพศ
- ตารางที่ 11 ผู้มีงานทำ จำแนกตามกลุ่มอายุ ชั่วโมงการทำงานต่อสัปดาห์ การมีเวลาเหลือพอที่จะทำงานเพิ่มขึ้น และ เพศ
- ตารางที่ 12 จำนวนผู้ว่างงาน ที่หางานทำ จำแนกตามระยะเวลาที่หางานทำ ระดับการศึกษาที่สำเร็จ และ เพศ
- ตารางที่ 13 จำนวนผู้ว่างงาน ที่เคยทำงานมาก่อน จำแนกอาชีพที่ทำครั้งสุดท้าย อุตสาหกรรมที่ทำครั้งสุดท้าย และ เพศ
- ตารางที่ 14 ลูกจ้าง จำแนกตามค่าจ้างเฉลี่ย ผลประโยชน์อื่นๆ ที่ได้รับ อุตสาหกรรม และ เพศ
- ตารางที่ 15 ลูกจ้างเอกชน จำแนกตามค่าจ้างเฉลี่ย ผลประโยชน์อื่นๆ ที่ได้รับ อุตสาหกรรม และ เพศ
- ตารางที่ 16 ลูกจ้างรัฐบาล จำแนกตามค่าจ้างเฉลี่ย ผลประโยชน์อื่นๆ ที่ได้รับ อุตสาหกรรมและ เพศ
- ตารางที่ 17 ลูกจ้าง จำแนกตาม อาชีพ ระดับของรายได้ และ เพศ
- ตารางที่ 18 ลูกจ้าง จำแนกตาม อุตสาหกรรม ระดับของรายได้ และ เพศ

กรุงเทพมหานคร

# ตารางสถิติในรูปแบบ

## กรุงเทพมหานคร

- ตารางที่ 1 จำนวนประชากร จำแนกตามกลุ่มอายุ สถานภาพแรงงาน และ เพศ
- ตารางที่ 2 จำนวนประชากรอายุ 15 ปี ขึ้นไป จำแนกตามสถานภาพสมรส สถานภาพแรงงาน และ เพศ
- ตารางที่ 3 จำนวนประชากรอายุ 15 ปีขึ้นไป จำแนกตามระดับการศึกษาที่สำเร็จ สถานภาพแรงงาน และ เพศ
- ตารางที่ 4 ผู้มีงานทำ จำแนกตามระดับการศึกษาที่สำเร็จ อาชีพ และ เพศ
- ตารางที่ 5 ผู้มีงานทำ จำแนกตามระดับการศึกษาที่สำเร็จ อุตสาหกรรม และ เพศ
- ตารางที่ 6 ผู้มีงานทำ จำแนกตามสถานภาพการทำงาน อาชีพ และ เพศ
- ตารางที่ 7 ผู้มีงานทำ จำแนกตามสถานภาพการทำงาน อุตสาหกรรม และ เพศ
- ตารางที่ 8 ผู้มีงานทำ จำแนกตามอาชีพ จำนวนชั่วโมงทำงานต่อสัปดาห์ การมีเวลาเหลือพอที่จะทำงานเพิ่มขึ้น และ เพศ
- ตารางที่ 9 ผู้มีงานทำ จำแนกตามอุตสาหกรรม จำนวนชั่วโมงทำงานต่อสัปดาห์ การมีเวลาเหลือพอที่จะทำงานเพิ่มขึ้น และ เพศ
- ตารางที่ 10 ผู้มีงานทำ จำแนกตามสถานภาพการทำงาน จำนวนชั่วโมงทำงานต่อสัปดาห์ การมีเวลาเหลือพอที่จะทำงานเพิ่มขึ้น และ เพศ
- ตารางที่ 11 ผู้มีงานทำ จำแนกตามกลุ่มอายุ ชั่วโมงการทำงานต่อสัปดาห์ การมีเวลาเหลือพอที่จะทำงานเพิ่มขึ้น และ เพศ
- ตารางที่ 12 จำนวนผู้ว่างงาน ที่หางานทำ จำแนกตามระยะเวลาที่หางานทำ ระดับการศึกษาที่สำเร็จ และ เพศ
- ตารางที่ 13 จำนวนผู้ว่างงาน ที่เคยทำงานมาก่อน จำแนกอาชีพที่ทำครั้งสุดท้าย อุตสาหกรรมที่ทำครั้งสุดท้าย และ เพศ
- ตารางที่ 14 ลูกจ้าง จำแนกตามค่าจ้างเฉลี่ย ผลประโยชน์อื่นๆ ที่ได้รับ อุตสาหกรรม และ เพศ
- ตารางที่ 15 ลูกจ้างเอกชน จำแนกตามค่าจ้างเฉลี่ย ผลประโยชน์อื่นๆ ที่ได้รับ อุตสาหกรรม และ เพศ
- ตารางที่ 16 ลูกจ้างรัฐบาล จำแนกตามค่าจ้างเฉลี่ย ผลประโยชน์อื่นๆ ที่ได้รับ อุตสาหกรรม และ เพศ
- ตารางที่ 17 ลูกจ้าง จำแนกตาม อาชีพ ระดับของรายได้ และ เพศ
- ตารางที่ 18 ลูกจ้าง จำแนกตาม อุตสาหกรรม ระดับของรายได้ และ เพศ

ภาคที่ ๑



# ตารางสถิติในรูปแบบ

## ภาคกลาง

- ตารางที่ 1 จำนวนประชากร จำแนกตามกลุ่มอายุ สถานภาพแรงงาน และ เพศ
- ตารางที่ 2 จำนวนประชากรอายุ 15 ปี ขึ้นไป จำแนกตามสถานภาพสมรส สถานภาพแรงงาน และ เพศ
- ตารางที่ 3 จำนวนประชากรอายุ 15 ปีขึ้นไป จำแนกตามระดับการศึกษาที่สำเร็จ สถานภาพแรงงาน และ เพศ
- ตารางที่ 4 ผู้มีงานทำ จำแนกตามระดับการศึกษาที่สำเร็จ อาชีพ และ เพศ
- ตารางที่ 5 ผู้มีงานทำ จำแนกตามระดับการศึกษาที่สำเร็จ อุตสาหกรรม และ เพศ
- ตารางที่ 6 ผู้มีงานทำ จำแนกตามสถานภาพการทำงาน อาชีพ และ เพศ
- ตารางที่ 7 ผู้มีงานทำ จำแนกตามสถานภาพการทำงาน อุตสาหกรรมและ เพศ
- ตารางที่ 8 ผู้มีงานทำ จำแนกตามอาชีพ จำนวนชั่วโมงทำงานต่อสัปดาห์ การมีเวลาเหลือพอที่จะทำงานเพิ่มขึ้น และ เพศ
- ตารางที่ 9 ผู้มีงานทำ จำแนกตามอุตสาหกรรม จำนวนชั่วโมงทำงานต่อสัปดาห์ การมีเวลาเหลือพอที่จะทำงานเพิ่มขึ้น และ เพศ
- ตารางที่ 10 ผู้มีงานทำ จำแนกตามสถานภาพการทำงาน จำนวนชั่วโมงทำงานต่อสัปดาห์ การมีเวลาเหลือพอที่จะทำงานเพิ่มขึ้น และ เพศ
- ตารางที่ 11 ผู้มีงานทำ จำแนกตามกลุ่มอายุ ชั่วโมงการทำงานต่อสัปดาห์ การมีเวลาเหลือพอที่จะทำงานเพิ่มขึ้น และ เพศ
- ตารางที่ 12 จำนวนผู้ว่างงาน ที่หางานทำ จำแนกตามระยะเวลาที่หางานทำ ระดับการศึกษาที่สำเร็จ และ เพศ
- ตารางที่ 13 จำนวนผู้ว่างงาน ที่เคยทำงานมาก่อน จำแนกอาชีพที่ทำครั้งสุดท้าย อุตสาหกรรมที่ทำครั้งสุดท้าย และ เพศ
- ตารางที่ 14 ลูกจ้าง จำแนกตามค่าจ้างเฉลี่ย ผลประโยชน์อื่นๆ ที่ได้รับ อุตสาหกรรม และ เพศ
- ตารางที่ 15 ลูกจ้างเอกชน จำแนกตามค่าจ้างเฉลี่ย ผลประโยชน์อื่นๆ ที่ได้รับ อุตสาหกรรม และ เพศ
- ตารางที่ 16 ลูกจ้างรัฐบาล จำแนกตามค่าจ้างเฉลี่ย ผลประโยชน์อื่นๆ ที่ได้รับ อุตสาหกรรม และ เพศ
- ตารางที่ 17 ลูกจ้าง จำแนกตาม อาชีพ ระดับของรายได้ และ เพศ
- ตารางที่ 18 ลูกจ้าง จำแนกตาม อุตสาหกรรม ระดับของรายได้ และ เพศ

ภาคเหนือ

## ตารางสถิติในรูปแบบ

### ภาคเหนือ

- ตารางที่ 1 จำนวนประชากร จำแนกตามกลุ่มอายุ สถานภาพแรงงาน และ เพศ
- ตารางที่ 2 จำนวนประชากรอายุ 15 ปี ขึ้นไป จำแนกตามสถานภาพสมรส สถานภาพแรงงาน และ เพศ
- ตารางที่ 3 จำนวนประชากรอายุ 15 ปีขึ้นไป จำแนกตามระดับการศึกษาที่สำเร็จ สถานภาพแรงงาน และ เพศ
- ตารางที่ 4 ผู้มีงานทำ จำแนกตามระดับการศึกษาที่สำเร็จ อาชีพ และ เพศ
- ตารางที่ 5 ผู้มีงานทำ จำแนกตามระดับการศึกษาที่สำเร็จ อุตสาหกรรม และ เพศ
- ตารางที่ 6 ผู้มีงานทำ จำแนกตามสถานภาพการทำงาน อาชีพ และ เพศ
- ตารางที่ 7 ผู้มีงานทำ จำแนกตามสถานภาพการทำงาน อุตสาหกรรม และ เพศ
- ตารางที่ 8 ผู้มีงานทำ จำแนกตามอาชีพ จำนวนชั่วโมงทำงานต่อสัปดาห์ การมีเวลาเหลือพอที่จะทำงานเพิ่มขึ้น และ เพศ
- ตารางที่ 9 ผู้มีงานทำ จำแนกตามอุตสาหกรรม จำนวนชั่วโมงทำงานต่อสัปดาห์ การมีเวลาเหลือพอที่จะทำงานเพิ่มขึ้น และ เพศ
- ตารางที่ 10 ผู้มีงานทำ จำแนกตามสถานภาพการทำงาน จำนวนชั่วโมงทำงานต่อสัปดาห์ การมีเวลาเหลือพอที่จะทำงานเพิ่มขึ้น และ เพศ
- ตารางที่ 11 ผู้มีงานทำ จำแนกตามกลุ่มอายุ ชั่วโมงการทำงานต่อสัปดาห์ การมีเวลาเหลือพอที่จะทำงานเพิ่มขึ้น และ เพศ
- ตารางที่ 12 จำนวนผู้ว่างงาน ที่หางานทำ จำแนกตามระยะเวลาที่หางานทำ ระดับการศึกษาที่สำเร็จ และ เพศ
- ตารางที่ 13 จำนวนผู้ว่างงาน ที่เคยทำงานมาก่อน จำแนกอาชีพที่ทำครั้งสุดท้าย อุตสาหกรรมที่ทำครั้งสุดท้าย และ เพศ
- ตารางที่ 14 ลูกจ้าง จำแนกตามค่าจ้างเฉลี่ย ผลประโยชน์อื่นๆ ที่ได้รับ อุตสาหกรรม และ เพศ
- ตารางที่ 15 ลูกจ้างเอกชน จำแนกตามค่าจ้างเฉลี่ย ผลประโยชน์อื่นๆ ที่ได้รับ อุตสาหกรรม และ เพศ
- ตารางที่ 16 ลูกจ้างรัฐบาล จำแนกตามค่าจ้างเฉลี่ย ผลประโยชน์อื่นๆ ที่ได้รับ อุตสาหกรรม และ เพศ
- ตารางที่ 17 ลูกจ้าง จำแนกตาม อาชีพ ระดับของรายได้ และ เพศ
- ตารางที่ 18 ลูกจ้าง จำแนกตาม อุตสาหกรรม ระดับของรายได้ และ เพศ

ภาคตะวันออกเฉียงเหนือ

## ตารางสถิติในรูป

### ภาคตะวันออกเฉียงเหนือ

- ตารางที่ 1 จำนวนประชากร จำแนกตามกลุ่มอายุ สถานภาพแรงงาน และ เพศ
- ตารางที่ 2 จำนวนประชากรอายุ 15 ปี ขึ้นไป จำแนกตามสถานภาพสมรส สถานภาพแรงงาน และ เพศ
- ตารางที่ 3 จำนวนประชากรอายุ 15 ปีขึ้นไป จำแนกตามระดับการศึกษาที่สำเร็จ สถานภาพแรงงาน และ เพศ
- ตารางที่ 4 ผู้มีงานทำ จำแนกตามระดับการศึกษาที่สำเร็จ อาชีพ และ เพศ
- ตารางที่ 5 ผู้มีงานทำ จำแนกตามระดับการศึกษาที่สำเร็จ อุตสาหกรรม และ เพศ
- ตารางที่ 6 ผู้มีงานทำ จำแนกตามสถานภาพการทำงาน อาชีพ และ เพศ
- ตารางที่ 7 ผู้มีงานทำ จำแนกตามสถานภาพการทำงาน อุตสาหกรรม และ เพศ
- ตารางที่ 8 ผู้มีงานทำ จำแนกตามอาชีพ จำนวนชั่วโมงทำงานต่อสัปดาห์ การมีเวลาเหลือพอที่จะทำงานเพิ่มขึ้น และ เพศ
- ตารางที่ 9 ผู้มีงานทำ จำแนกตามอุตสาหกรรม จำนวนชั่วโมงทำงานต่อสัปดาห์ การมีเวลาเหลือพอที่จะทำงานเพิ่มขึ้น และ เพศ
- ตารางที่ 10 ผู้มีงานทำ จำแนกตามสถานภาพการทำงาน จำนวนชั่วโมงทำงานต่อสัปดาห์ การมีเวลาเหลือพอที่จะทำงานเพิ่มขึ้น และ เพศ
- ตารางที่ 11 ผู้มีงานทำ จำแนกตามกลุ่มอายุ ชั่วโมงการทำงานต่อสัปดาห์ การมีเวลาเหลือพอที่จะทำงานเพิ่มขึ้น และ เพศ
- ตารางที่ 12 จำนวนผู้ว่างงาน ที่หางานทำ จำแนกตามระยะเวลาที่หางานทำ ระดับการศึกษาที่สำเร็จ และ เพศ
- ตารางที่ 13 จำนวนผู้ว่างงาน ที่เคยทำงานมาก่อน จำแนกอาชีพที่ทำครั้งสุดท้าย อุตสาหกรรมที่ทำครั้งสุดท้าย และ เพศ
- ตารางที่ 14 ลูกจ้าง จำแนกตามค่าจ้างเฉลี่ย ผลประโยชน์อื่นๆ ที่ได้รับ อุตสาหกรรม และ เพศ
- ตารางที่ 15 ลูกจ้างเอกชน จำแนกตามค่าจ้างเฉลี่ย ผลประโยชน์อื่นๆ ที่ได้รับ อุตสาหกรรม และ เพศ
- ตารางที่ 16 ลูกจ้างรัฐบาล จำแนกตามค่าจ้างเฉลี่ย ผลประโยชน์อื่นๆ ที่ได้รับ อุตสาหกรรม และ เพศ
- ตารางที่ 17 ลูกจ้าง จำแนกตาม อาชีพ ระดับของรายได้ และ เพศ
- ตารางที่ 18 ลูกจ้าง จำแนกตาม อุตสาหกรรม ระดับของรายได้ และ เพศ

ภาคใต้

## ตารางสถิติในรูป

### ภาคใต้

- ตารางที่ 1 จำนวนประชากร จำแนกตามกลุ่มอายุ สถานภาพแรงงานและเพศ
- ตารางที่ 2 จำนวนประชากรอายุ 15 ปี ขึ้นไป จำแนกตามสถานภาพสมรส สถานภาพแรงงานและเพศ
- ตารางที่ 3 จำนวนประชากรอายุ 15 ปีขึ้นไป จำแนกตามระดับการศึกษาที่สำเร็จ สถานภาพแรงงานและเพศ
- ตารางที่ 4 ผู้มีงานทำ จำแนกตามระดับการศึกษาที่สำเร็จ อาชีพและเพศ
- ตารางที่ 5 ผู้มีงานทำ จำแนกตามระดับการศึกษาที่สำเร็จ อุตสาหกรรมและเพศ
- ตารางที่ 6 ผู้มีงานทำ จำแนกตามสถานภาพการทำงาน อาชีพและเพศ
- ตารางที่ 7 ผู้มีงานทำ จำแนกตามสถานภาพการทำงาน อุตสาหกรรมและเพศ
- ตารางที่ 8 ผู้มีงานทำ จำแนกตามอาชีพ จำนวนชั่วโมงทำงานต่อสัปดาห์ การมีเวลาเหลือพอที่จะทำงานเพิ่มขึ้นและเพศ
- ตารางที่ 9 ผู้มีงานทำ จำแนกตามอุตสาหกรรม จำนวนชั่วโมงทำงานต่อสัปดาห์ การมีเวลาเหลือพอที่จะทำงานเพิ่มขึ้น และ เพศ
- ตารางที่ 10 ผู้มีงานทำ จำแนกตามสถานภาพการทำงาน จำนวนชั่วโมงทำงานต่อสัปดาห์ การมีเวลาเหลือพอที่จะทำงานเพิ่มขึ้น และ เพศ
- ตารางที่ 11 ผู้มีงานทำ จำแนกตามกลุ่มอายุ ชั่วโมงการทำงานต่อสัปดาห์ การมีเวลาเหลือพอที่จะทำงานเพิ่มขึ้น และ เพศ
- ตารางที่ 12 จำนวนผู้ว่างงาน ที่หางานทำ จำแนกตามระยะเวลาที่หางานทำ ระดับการศึกษาที่สำเร็จ และ เพศ
- ตารางที่ 13 จำนวนผู้ว่างงาน ที่เคยทำงานมาก่อน จำแนกอาชีพที่ทำครั้งสุดท้าย อุตสาหกรรมที่ทำครั้งสุดท้าย และ เพศ
- ตารางที่ 14 ลูกจ้าง จำแนกตามค่าจ้างเฉลี่ย ผลประโยชน์อื่นๆ ที่ได้รับ อุตสาหกรรม และ เพศ
- ตารางที่ 15 ลูกจ้างเอกชน จำแนกตามค่าจ้างเฉลี่ย ผลประโยชน์อื่นๆ ที่ได้รับ อุตสาหกรรม และ เพศ
- ตารางที่ 16 ลูกจ้างรัฐบาล จำแนกตามค่าจ้างเฉลี่ย ผลประโยชน์อื่นๆ ที่ได้รับ อุตสาหกรรม และ เพศ
- ตารางที่ 17 ลูกจ้าง จำแนกตาม อาชีพ ระดับของรายได้ และ เพศ
- ตารางที่ 18 ลูกจ้าง จำแนกตาม อุตสาหกรรม ระดับของรายได้ และ เพศ