



สำมะโนธุรกิจและอุตสาหกรรม พ.ศ. 2555  
: ธุรกิจทางการค้าและธุรกิจทางการบริการ  
THE 2012 BUSINESS AND INDUSTRIAL CENSUS  
: TRADE AND SERVICES INDUSTRY

จังหวัดพิษณุโลก  
PHITSANULOK PROVINCE



สำนักงานสถิติแห่งชาติ

กระทรวงเทคโนโลยีสารสนเทศและการสื่อสาร

NATIONAL STATISTICAL OFFICE

MINISTRY OF INFORMATION AND COMMUNICATION TECHNOLOGY

**คำนำ**

**บทสรุปสำหรับผู้บริหาร**  
**สารบัญตาราง**

**บทที่ 1 บทนำ**

- ✦ ความเป็นมา
- ✦ ขอบข่ายและคุ้มครอง
- ✦ รายการข้อมูลที่เกี่ยวข้อง
- ✦ วัตถุประสงค์
- ✦ คาบเวลาอ้างอิง
- ✦ ประโยชน์ของข้อมูล

**บทที่ 2 สรุปข้อมูลที่สำคัญ**

- ✦ ข้อมูลทั่วไปของสถานประกอบการธุรกิจทางการค้าและธุรกิจทางการบริการ
- ✦ ข้อมูลสถิติที่สำคัญจำแนกตามขนาดของสถานประกอบการและหมวดย่อยธุรกิจ

**สารบัญตารางสถิติ**

- ✦ ตอนที่ 1 ข้อมูลการดำเนินงานกิจการของสถานประกอบการธุรกิจฯ จำแนกตามขนาดของสถานประกอบการ
- ✦ ตอนที่ 2 ข้อมูลการดำเนินงานกิจการของสถานประกอบการธุรกิจฯ จำแนกตามหมวดย่อยธุรกิจ

**ภาคผนวก**

- ✦ ภาคผนวก ก ระเบียบวิธี
- ✦ ภาคผนวก ข คำนิยาม

**คณะผู้จัดทำ CD-ROM**

**หน่วยงานที่เผยแพร่**

**ตารางสถิติในรูปแบบ Format Excel**

- ✦ ตอนที่ 1 ข้อมูลการดำเนินงานกิจการของสถานประกอบการธุรกิจฯ จำแนกตามขนาดของสถานประกอบการ
- ✦ ตอนที่ 2 ข้อมูลการดำเนินงานกิจการของสถานประกอบการธุรกิจฯ จำแนกตามหมวดย่อยธุรกิจ

### หน่วยงานเจ้าของเรื่อง

สำนักงานสถิติจังหวัดพิษณุโลก  
โทรศัพท์ 0 5525 1943  
โทรสาร 0 5524 2038  
ไปรษณีย์อิเล็กทรอนิกส์ : [psnulok@nso.go.th](mailto:psnulok@nso.go.th)

### Division-in-Charge

Phitsanulok Provincial Statistical Office  
Tel. + 66 5525 1943  
Fax : + 66 5524 2038  
E-mail : [psnulok@nso.go.th](mailto:psnulok@nso.go.th)

### หน่วยงานที่เผยแพร่

สำนักสถิติพยากรณ์  
สำนักงานสถิติแห่งชาติ  
ศูนย์ราชการเฉลิมพระเกียรติ 80 พรรษาฯ  
อาคารรัฐประศาสนภักดี ชั้น 2  
ถนนแจ้งวัฒนะ เขตหลักสี่  
กทม. 10210  
โทรศัพท์ 0 214 17498  
โทรสาร 0 214 38132  
ไปรษณีย์อิเล็กทรอนิกส์ [binfopub@nso.go.th](mailto:binfopub@nso.go.th)

### Distributed by

Statistical Forecasting Bureau  
National Statistical Office,  
The Government Complex,  
Ratthaprasasanabhakti Building, 2<sup>nd</sup> Floor  
Chaeng Watthana Rd., Laksi  
Bangkok 10210, THAILAND  
Tel. + 66 (0) 214 17498  
Fax : + 66 (0) 214 38132  
E-mail : [binfopub@nso.go.th](mailto:binfopub@nso.go.th)  
[http : // www.nso.go.th](http://www.nso.go.th)

### ปีที่จัดพิมพ์

2557

### Published

2014

## คำนำ

เนื่องจากปัจจุบันโครงสร้างการดำเนินธุรกิจและอุตสาหกรรมของประเทศมีการเปลี่ยนแปลงไปอย่างรวดเร็ว โดยเฉพาะอุตสาหกรรมการผลิตนับเป็นกิจกรรมทางเศรษฐกิจสาขาหนึ่งที่มีบทบาทอย่างมากต่อระบบเศรษฐกิจของประเทศไทย จึงเห็นได้ว่าโครงสร้างของระบบเศรษฐกิจของประเทศขึ้นอยู่กับอุตสาหกรรมค่อนข้างมาก ประกอบกับปัจจุบันมีการประกอบธุรกิจทั้งทางด้านการค้า การบริการและอุตสาหกรรมการผลิตใหม่ ๆ เกิดขึ้น รวมทั้งการประกอบอุตสาหกรรมขนาดเล็ก และอุตสาหกรรมในครัวเรือนก็มีบทบาทสำคัญต่อการเจริญเติบโตทางเศรษฐกิจโดยรวมของประเทศเพิ่มขึ้น ดังนั้นข้อมูลสถิติและสารสนเทศโครงสร้างพื้นฐานเกี่ยวกับการประกอบธุรกิจดังกล่าว จึงมีความสำคัญและจำเป็นสำหรับภาครัฐและเอกชนใช้ในการกำหนดนโยบายและวางแผนพัฒนาด้านเศรษฐกิจและอุตสาหกรรมทั้งในระดับประเทศ และระดับจังหวัด เพื่อเพิ่มศักยภาพการแข่งขันในเวทีการค้าโลก สำนักงานสถิติแห่งชาติ ซึ่งเป็นหน่วยงานที่รับผิดชอบในการจัดเก็บข้อมูลทั้งทางด้านเศรษฐกิจ และสังคมของประเทศ จำเป็นจะต้องจัดหาข้อมูลสถิติที่เกี่ยวข้อง เพื่อให้ประเทศมีข้อมูลสถิติพื้นฐานที่สำคัญ จึงกำหนดให้มีการจัดทำสำมะโนธุรกิจและอุตสาหกรรม พ.ศ. 2555 ขึ้นเพื่อให้ทุกภาคส่วนสามารถนำข้อมูลไปใช้ประโยชน์ร่วมกัน

รายงานฉบับนี้เป็นรายงานผลจากการเก็บรวบรวมข้อมูลรายละเอียดการประกอบกิจการของสถานประกอบการ **ธุรกิจทางการค้าและธุรกิจทางการบริการ** ซึ่งดำเนินการเก็บรวบรวมข้อมูลในช่วงเดือนพฤษภาคม – สิงหาคม 2555 ข้อมูลที่นำเสนอเป็นผลการดำเนินกิจการในรอบปี 2554 (1 มกราคม – 31 ธันวาคม 2554) ของสถานประกอบการธุรกิจทุกแห่ง ที่ตั้งอยู่ในจังหวัด **พิษณุโลก**

ผลจากสำมะโนธุรกิจและอุตสาหกรรม พ.ศ. 2555 พบว่า สถานประกอบการธุรกิจฯ ในจังหวัดพิษณุโลก มีจำนวนทั้งสิ้น 22,419 สถานประกอบการ ส่วนใหญ่ หรือร้อยละ 98.8 เป็นสถานประกอบการที่มีคนทำงาน 1-15 คน และธุรกิจฯ ที่สำคัญได้แก่ การขายปลีก (ยกเว้นยานยนต์และจักรยานยนต์) มีสัดส่วนสูงที่สุดร้อยละ 47.4 สำหรับคนทำงานในสถานประกอบการ มีจำนวนทั้งสิ้นประมาณ 101,470 คน ในจำนวนนี้มีการจ้างงานทั้งสิ้น 33,752 คน โดยได้รับค่าตอบแทนเฉลี่ย 90,222 บาท ต่อคนต่อปี ส่วนรายได้จากการดำเนินงาน ค่าใช้จ่ายขั้นกลาง และมูลค่าเพิ่มของสถานประกอบการรวมทั้งสิ้นประมาณ 80,664.6 ล้านบาท 58,538.1 ล้านบาท และ 22,126.5 ล้านบาท ตามลำดับ

สำนักงานสถิติแห่งชาติ ใคร่ขอขอบคุณผู้ประกอบการและผู้เกี่ยวข้องทุกฝ่ายที่ได้ให้ความร่วมมือในการให้ข้อมูล ซึ่งเป็นผลให้การปฏิบัติงานครั้งนี้ สำเร็จลุล่วงไปด้วยดี ซึ่งข้อมูลที่ได้จะเป็นประโยชน์สำหรับผู้ใช้อ้างอิงทั้งภาครัฐบาล และภาคเอกชนต่อไป

## บทสรุปสำหรับผู้บริหาร

สำนักงานสถิติแห่งชาติ ได้จัดทำสำมะโนธุรกิจทางการค้าและธุรกิจทางการบริการ มาแล้ว 3 ครั้ง ในปี 2509 2531 และ 2545 และจัดทำสำมะโนอุตสาหกรรม มาแล้ว 3 ครั้งเช่นกัน ในปี 2507 2540 และ 2550 โดยในปี 2555 ครอบคลุม 10 ปี การทำสำมะโนธุรกิจทางการค้าและธุรกิจทางการบริการ และครอบคลุม 5 ปี การทำสำมะโนอุตสาหกรรม สำนักงานสถิติแห่งชาติจึงได้บูรณาการการจัดทำสำมะโนดังกล่าวไปพร้อมกันภายใต้ชื่อ “โครงการสำมะโนธุรกิจและอุตสาหกรรม พ.ศ. 2555” โดยมีวัตถุประสงค์เพื่อเก็บรวบรวมข้อมูลพื้นฐานที่สำคัญทางด้านธุรกิจทางการค้า ธุรกิจทางการบริการ และอุตสาหกรรมการผลิต ที่แสดงให้เห็นถึงโครงสร้าง ทั้งในด้านจำนวนการกระจายตัวและผลการประกอบการในรอบปี สำหรับข้อมูลเรื่องจำนวนและการกระจายตัวของสถานประกอบการต่าง ๆ นั้นได้นำเสนอไปแล้วในรายงานผลสำมะโนธุรกิจและอุตสาหกรรม ฉบับที่จัดทำขึ้น เพื่อเสนอผลการนับจดข้อมูลของสถานประกอบการทุกแห่งทั่วประเทศ

การทำสำมะโนธุรกิจและอุตสาหกรรม พ.ศ. 2555 ในขั้นตอนการแจงนับหรือการเก็บรวบรวมข้อมูลรายละเอียดได้กำหนดระเบียบวิธี ทางสถิติ โดยสถานประกอบการ ที่มีคนทำงาน 1- 10 คน ทำการสำรวจด้วยตัวอย่าง ส่วนสถานประกอบการที่มีคนทำงาน 11 คนขึ้นไป จะทำการเก็บรวบรวมข้อมูลทุกแห่ง แต่อย่างไรก็ตาม ข้อมูลที่ได้รับตอบกลับนั้นไม่ครบถ้วนจึงต้องทำการประมาณค่าข้อมูลสถานประกอบการที่มีคนทำงาน 11 คนขึ้นไป ตามระเบียบวิธีทางสถิติ

สำหรับรายงานผลฉบับนี้เป็นผลที่ได้จากการแจงนับเพื่อเก็บรวบรวมข้อมูลรายละเอียดของสถานประกอบการธุรกิจทางการค้าและธุรกิจทางการบริการที่ตั้งอยู่ในจังหวัดพิษณุโลก โดยดำเนินการธุรกิจตามการจัดประเภทมาตรฐานอุตสาหกรรมประเทศไทย ปี 2552 (Thailand Standard Industrial Classification : TSIC-2009) ได้แก่ การขายส่ง การขายปลีก ที่พักแรม การบริการอาหารและเครื่องดื่ม ข้อมูลข่าวสารและการสื่อสาร และเครื่องดื่ม ข้อมูลข่าวสารและ

การสื่อสาร กิจกรรมอสังหาริมทรัพย์ กิจกรรมทางวิชาชีพ วิทยาศาสตร์และเทคโนโลยี กิจกรรมการบริหาร และการบริการสนับสนุน ศิลปะความบันเทิง และนันทนาการ และกิจกรรมการบริการอื่น ๆ ข้อมูลที่นำเสนอเป็นผลการดำเนินการในรอบปี 2554 สรุปดังนี้

**1. จำนวนสถานประกอบการจำแนกตามหมวดย่อยธุรกิจ** ผลจากการสำรวจ พบว่า จากจำนวนสถานประกอบการธุรกิจฯ ที่ตั้งอยู่ในจังหวัดพิษณุโลกทั้งสิ้น 22,419 สถานประกอบการ พบว่า ส่วนใหญ่หรือร้อยละ 47.4 ประกอบธุรกิจการขายปลีก (ยกเว้นยานยนต์และจักรยานยนต์) รองลงมาประกอบธุรกิจการบริการอาหารและเครื่องดื่ม และประกอบกิจกรรมการบริการส่วนบุคคลอื่น ๆ ประมาณร้อยละ 15.6 และ 10.1 ตามลำดับ สำหรับธุรกิจนอกเหนือจากที่กล่าวข้างต้นแต่ละหมวดมีสัดส่วนต่ำกว่าร้อยละ 10.0 ของจำนวนสถานประกอบการธุรกิจฯทั้งสิ้น

แผนภูมิ ก ร้อยละของสถานประกอบการธุรกิจฯ จำแนกตามหมวดย่อยธุรกิจ

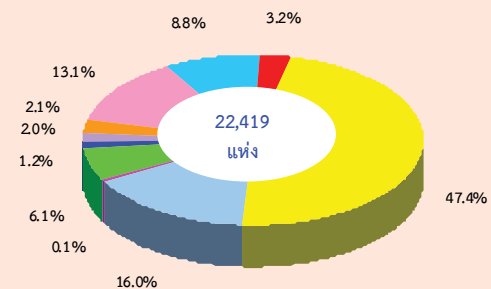

- หมวดย่อย 45 การขายส่ง และการขายปลีก การซ่อมยานยนต์ และจักรยานยนต์
- หมวดย่อย 46 การขายส่ง (ยกเว้นยานยนต์และจักรยานยนต์)
- หมวดย่อย 47 การขายปลีก (ยกเว้นยานยนต์และจักรยานยนต์)
- หมวดย่อย 55-56 ที่พักแรม การบริการอาหารและเครื่องดื่ม
- หมวดย่อย 59-60, 62-63 ข้อมูลข่าวสาร และการสื่อสาร
- หมวดย่อย 68 กิจกรรมอสังหาริมทรัพย์
- หมวดย่อย 69-74 กิจกรรมทางวิชาชีพ วิทยาศาสตร์ และเทคนิค
- หมวดย่อย 77-82 กิจกรรมการบริหารและการบริการสนับสนุน
- หมวดย่อย 90,92-93 ศิลปะความบันเทิง และนันทนาการ
- หมวดย่อย 95-96 กิจกรรมการบริการอื่น ๆ



## 2. ขนาดของสถานประกอบการ

สถานประกอบการธุรกิจฯ ส่วนใหญ่เป็นขนาดเล็กที่มีคนทำงาน 1-15 คน จำนวน 22,147 สถานประกอบการ หรือร้อยละ 98.8 รองลงมาเป็นสถานประกอบการที่มีคนทำงาน 16-25 คน จำนวน 133 สถานประกอบการ หรือร้อยละ 0.6 ลำดับที่ 3 คือสถานประกอบการที่มีคนทำงาน 31-50 คน จำนวน 58 สถานประกอบการ หรือร้อยละ 0.3 ส่วนที่เหลือเป็นสถานประกอบการที่มีคนทำงาน 26 -30 คน และตั้งแต่ 51 คน ขึ้นไป มีเพียงร้อยละ 0.3

### แผนภูมิ ข จำนวนสถานประกอบการธุรกิจฯ จำแนกตามขนาดของสถานประกอบการ (จำนวนคนทำงาน)

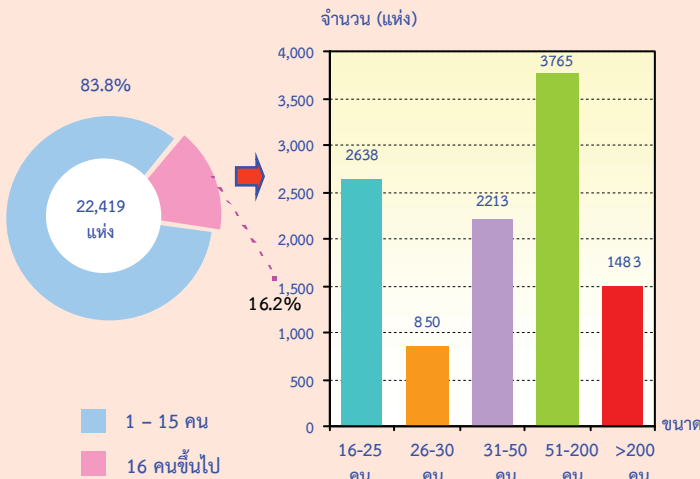

## 3. รูปแบบการจัดตั้งตามกฎหมาย

สถานประกอบการธุรกิจฯ ส่วนใหญ่ หรือร้อยละ 96.0 มีการจัดตั้งในรูปแบบที่เป็นส่วนบุคคล ส่วนที่มีรูปแบบเป็นบริษัทจำกัด บริษัทจำกัด (มหาชน) และห้างหุ้นส่วนจำกัด ห้างหุ้นส่วนสามัญนิติบุคคล มีสัดส่วนประมาณร้อยละ 2.1 และ 1.6 ตามลำดับ สำหรับสถานประกอบการที่มีรูปแบบเป็นส่วนราชการ รัฐวิสาหกิจ สหกรณ์ อื่นๆ มีเพียงร้อยละ 0.4

### แผนภูมิ ค ร้อยละของสถานประกอบการธุรกิจฯ จำแนกตามรูปแบบการจัดตั้งตามกฎหมาย

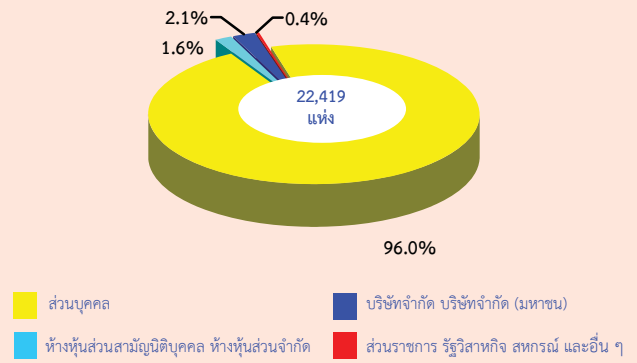

## 4. รูปแบบการจัดตั้งทางเศรษฐกิจ

สถานประกอบการธุรกิจฯ ในจังหวัดพิษณุโลก ที่พบส่วนใหญ่ หรือร้อยละ 97.5 เป็นสำนักงานแห่งเดียว ไม่มีสำนักงานใหญ่หรือสาขาอยู่ที่ใดอีก ร้อยละ 2.1 เป็นสำนักงานสาขา และเพียงร้อยละ 0.4 เป็นสำนักงานใหญ่

### แผนภูมิ ง ร้อยละของสถานประกอบการธุรกิจฯ จำแนกตามรูปแบบการจัดตั้งทางเศรษฐกิจ

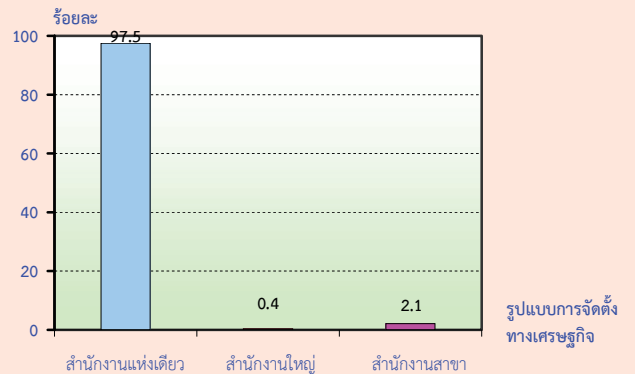

## 5. ระยะเวลาในการดำเนินงาน

สถานประกอบการธุรกิจส่วนใหญ่ หรือ ร้อยละ 34.7 ดำเนินกิจการน้อยกว่า 5 ปี ที่ดำเนิน กิจการระหว่าง 10-19 ปี และระหว่าง 5-9 ปี มีประมาณร้อยละ 27.4 และ 24.6 ตามลำดับ ส่วน สถานประกอบการที่ดำเนินกิจการระหว่าง 20-29 ปี และตั้งแต่ 30 ปีขึ้นไป มีประมาณร้อยละ 9.0 และ 4.3 ตามลำดับ

แผนภูมิ จ ร้อยละของสถานประกอบการธุรกิจฯ จำแนก ตามระยะเวลาในการดำเนินงาน

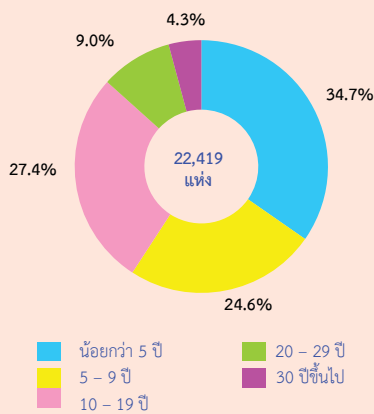

## 6. ทุนจดทะเบียน

เมื่อพิจารณาสถานประกอบการธุรกิจฯ ในจังหวัดพิษณุโลก พบว่า สถานประกอบการที่ไม่มี ทุนจดทะเบียน จำนวน 21,930 สถานประกอบการ หรือคิดเป็นร้อยละ 97.8 ของจำนวนสถาน- ประกอบการทั้งสิ้น ส่วนสถานประกอบการที่มี ทุนจดทะเบียน มีจำนวน 489 สถานประกอบการ หรือคิดเป็นร้อยละ 2.2 ของจำนวนสถาน- ประกอบการทั้งสิ้น ในจำนวนนี้ ส่วนใหญ่ ร้อยละ 89.7 มีทุนจดทะเบียนน้อยกว่า 10 ล้านบาท ที่มี ทุนจดทะเบียน 10-99 ล้านบาท มีประมาณร้อยละ 8.7 สำหรับสถานประกอบการที่มีทุนจดทะเบียน ตั้งแต่ 100 ล้านบาทขึ้นไป มีเพียงร้อยละ 1.6

แผนภูมิ ฉ ร้อยละของสถานประกอบการธุรกิจฯ จำแนก ตามทุนจดทะเบียน

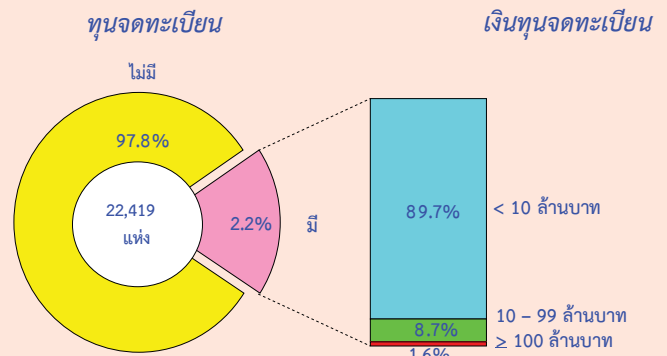

## 7. จำนวนคนทำงานและลูกจ้าง

ผลการสำรวจ พบว่า มีคนทำงานในสถาน- ประกอบการธุรกิจฯที่ตั้งอยู่ในจังหวัดพิษณุโลก ทั้งสิ้น 67,718 คน ในจำนวนนี้เป็นลูกจ้าง 33,752 คน เมื่อ จำแนกคนทำงานและลูกจ้าง ตามหมวดย่อยธุรกิจ พบว่า มีคนทำงานในธุรกิจการขายปลีก(ยกเว้น ยานยนต์และจักรยานยนต์) มากที่สุด คิดเป็นร้อยละ 37.6 ในส่วนของลูกจ้าง จะพบว่า มีลูกจ้างปฏิบัติงานใน ธุรกิจบริการอาหารและเครื่องดื่มมากที่สุด คิดเป็น ร้อยละ 33.8 ที่เหลือปฏิบัติงานในธุรกิจนอกเหนือจาก ที่กล่าวข้างต้น

## แผนภูมิ ข จำนวนคนทำงาน และลูกจ้าง จำแนกตามหมวดย่อยธุรกิจ

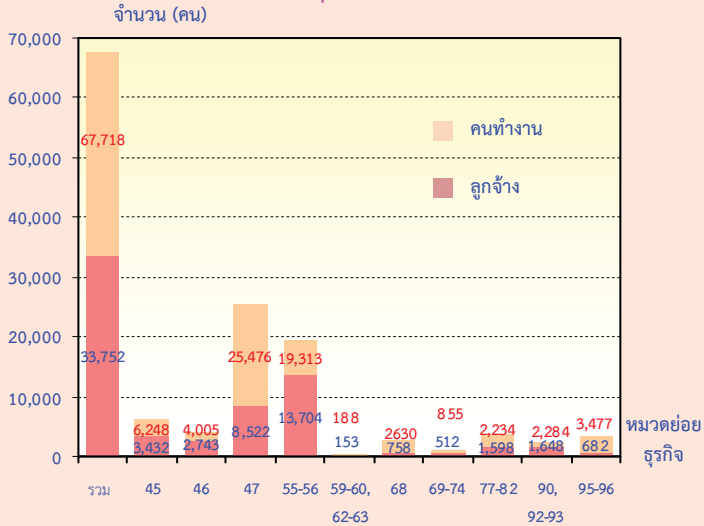

หมวดย่อย 45 การขายส่ง และการขายปลีก การซ่อมยานยนต์ และจักรยานยนต์

หมวดย่อย 46 การขายส่ง (ยกเว้นยานยนต์และจักรยานยนต์)

หมวดย่อย 47 การขายปลีก (ยกเว้นยานยนต์และจักรยานยนต์)

หมวดย่อย 55-56 ที่พักแรม การบริการอาหารและเครื่องดื่ม

หมวดย่อย 59-60, 62-63 ข้อมูลข่าวสาร และการสื่อสาร

หมวดย่อย 68 กิจกรรมอสังหาริมทรัพย์

หมวดย่อย 69-74 กิจกรรมทางวิชาชีพ วิทยาศาสตร์ และเทคนิค

หมวดย่อย 77-82 กิจกรรมการบริหารและการบริการสนับสนุน

หมวดย่อย 90,92-93 ศิลปะความบันเทิง และนันทนาการ

หมวดย่อย 95-96 กิจกรรมการบริการอื่น ๆ

คนทำงาน หมายถึง เจ้าของกิจการหรือหุ้นส่วนที่ทำงานโดยไม่ได้รับค่าจ้างเงินเดือน

และรวมลูกจ้างที่ทำงานในสถานประกอบการ

### 8. ค่าตอบแทนแรงงาน

ลูกจ้างในธุรกิจทางการค้าและธุรกิจทางการบริการ ในจังหวัดพิษณุโลก ได้รับค่าตอบแทนแรงงานรวมทั้งสิ้นประมาณ 3,045.2 ล้านบาท หรือเฉลี่ยต่อคนต่อปี ประมาณ 90,222 บาท โดยลูกจ้างที่ปฏิบัติงานในกิจกรรมทางวิชาชีพ วิทยาศาสตร์ และเทคนิค ได้รับค่าตอบแทนแรงงานเฉลี่ยต่อคนต่อปี สูงที่สุด ประมาณ 182,619 บาท

## แผนภูมิ ข ค่าตอบแทนแรงงานของสถานประกอบการ ธุรกิจ และค่าตอบแทนแรงงานเฉลี่ยต่อคนต่อปี จำแนกตามหมวดธุรกิจ

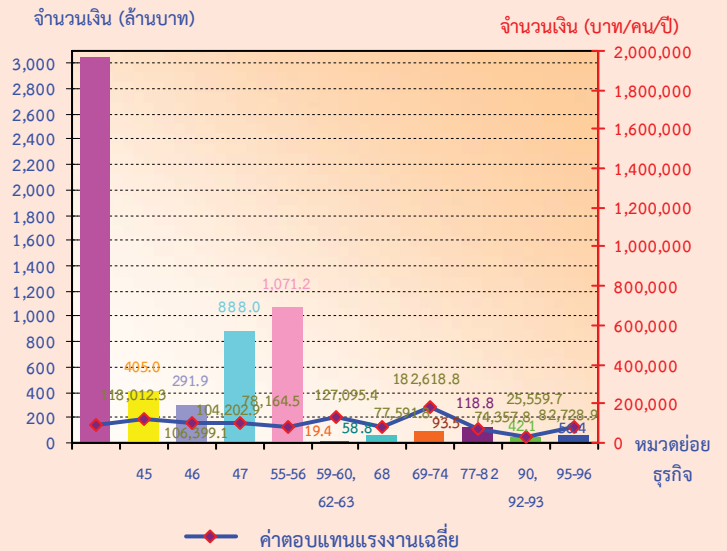

หมวดย่อย 45 การขายส่ง และการขายปลีก การซ่อมยานยนต์ และจักรยานยนต์

หมวดย่อย 46 การขายส่ง (ยกเว้นยานยนต์และจักรยานยนต์)

หมวดย่อย 47 การขายปลีก (ยกเว้นยานยนต์และจักรยานยนต์)

หมวดย่อย 55-56 ที่พักแรม การบริการอาหารและเครื่องดื่ม

หมวดย่อย 59-60, 62-63 ข้อมูลข่าวสาร และการสื่อสาร

หมวดย่อย 68 กิจกรรมอสังหาริมทรัพย์

หมวดย่อย 69-74 กิจกรรมทางวิชาชีพ วิทยาศาสตร์ และเทคนิค

หมวดย่อย 77-82 กิจกรรมการบริหารและการบริการสนับสนุน

หมวดย่อย 90,92-93 ศิลปะความบันเทิง และนันทนาการ

หมวดย่อย 95-96 กิจกรรมการบริการอื่น ๆ

### 9. รายได้จากการดำเนินงาน ค่าใช้จ่ายขั้นกลาง และมูลค่าเพิ่ม

การประกอบธุรกิจทางการค้าและธุรกิจทางการบริการในจังหวัดพิษณุโลก มีมูลค่ารายได้จากการดำเนินงานทั้งสิ้นประมาณ 80,664.6 ล้านบาท ด้านค่าใช้จ่ายขั้นกลาง มีมูลค่าทั้งสิ้นประมาณ 58,538.1 ล้านบาท และมูลค่าเพิ่มรวมทั้งสิ้นประมาณ 22,126.5 ล้านบาท โดยมูลค่าเพิ่มมีสัดส่วนประมาณร้อยละ 27.4 ต่อรายได้จากการดำเนินงาน



ตาราง ก รายได้จากการดำเนินงาน และมูลค่าเพิ่ม ของสถานประกอบการธุรกิจทางการค้าและธุรกิจทางการบริการ  
จำแนกตามหมวดย่อยธุรกิจ

หมวดย่อยธุรกิจ	รายได้จากการดำเนินงาน			มูลค่าเพิ่ม			มูลค่าเพิ่มต่อรายได้ (ร้อยละ)
	มูลค่า (พันบาท)	ต่อสถาน-ประกอบ การ (พันบาท)	ต่อ คนทำงาน (พันบาท)	มูลค่า (พันบาท)	ต่อสถาน-ประกอบ การ (พันบาท)	ต่อ คนทำงาน (พันบาท)	
รวม	80,664,619.1	3,598.0	1,191.2	22,126,472.1	987.0	326.7	27.4
การขายส่ง และการขายปลีก การซ่อมยานยนต์ และรถจักรยานยนต์	1,3367,802.6	6,809.9	2,139.5	3,326,055.6	1,694.4	532.3	24.9
การขายส่ง (ยกเว้นยานยนต์และจักรยานยนต์)	13,828,195.2	19,152.6	3452.7	3,071,645.3	4,254.4	767.0	22.2
การขายปลีก (ยกเว้นยานยนต์และจักรยานยนต์)	41,499,758.4	3,903.3	1629.0	10,168,024.2	956.4	399.1	24.5
ที่พักแรม การบริการอาหารและเครื่องดื่ม	8,124,217.2	9,615.7	769.6	3,441,152.6	4,963.9	361.2	42.4
ข้อมูลข่าวสาร และการสื่อสาร	361,173.9	40,338.2	4095.2	321,419.3	35,778.9	3,071.9	89.0
กิจกรรมอสังหาริมทรัพย์	1,470,919.0	1,072.9	559.3	688,818.6	502.4	261.9	46.8
กิจกรรมทางวิชาชีพ วิทยาศาสตร์และเทคโนโลยี	354,002.7	8,730.3	1,765.6	212,763.7	6249.0	1,194.4	60.1
กิจกรรมการบริหารและการบริการสนับสนุน	624,319.8	17,812.0	2,216.4	307,082.9	11,206.4	1,078.7	49.2
ศิลปะความบันเทิง และนันทนาการ	257,424.8	2,574.3	1,109.7	139,370.9	1,018.6	351.4	54.1
กิจกรรมการบริการอื่นๆ	776,805.6	585.8	382.5	450,138.9	322.7	210.7	58.0

### 10. สรุปและข้อเสนอแนะ

ผลจากการสำมะโนธุรกิจและอุตสาหกรรม พ.ศ. 2555 ของธุรกิจทางการค้าและธุรกิจทางการบริการ พบว่า มีสถานประกอบการธุรกิจที่ตั้งอยู่ในจังหวัดพิษณุโลกจำนวนทั้งสิ้น 22,419 สถาน-ประกอบการ ส่วนใหญ่หรือร้อยละ 98.8 เป็นสถาน-ประกอบการที่มีคนทำงาน 1 - 15 คน ธุรกิจสำคัญ ได้แก่ การขายปลีก(ยกเว้น ยานยนต์และจักรยานยนต์) มีประมาณร้อยละ 47.4 จำนวนคนทำงานในสถาน-ประกอบการทั้งสิ้น 101,470 คน ในจำนวนนี้มีการจ้างงานทั้งสิ้น 67,718 คน ค่าตอบแทนเฉลี่ยของ

ลูกจ้างต่อคนต่อปี ประมาณ 90,222 บาท สำหรับ รายได้จากการดำเนินงาน ค่าใช้จ่ายชั้นกลาง และมูลค่าเพิ่มมีมูลค่าทั้งสิ้น ประมาณ 80,664.6 ล้านบาท 58,538.1 ล้านบาท และ 22,126.5 ล้านบาท ตามลำดับ

- ปัญหาและอุปสรรคของสถานประกอบการ

ผู้ประกอบการธุรกิจฯ ในจังหวัดพิษณุโลก ประมาณร้อยละ 69.26 ได้แสดงความคิดเห็นในเรื่อง ปัญหาและอุปสรรค ที่สำคัญในการดำเนินกิจการ ดังนี้

ประการแรก พบว่า ผู้ประกอบการธุรกิจฯ ร้อยละ 69.35 ระบุว่า ได้รับผลกระทบจากการแข่งขันทางการค้าเพิ่มมากขึ้น

ประการที่สอง พบว่า ผู้ประกอบการธุรกิจฯ ร้อยละ 67.78 ระบุว่า ได้รับผลกระทบจากกำลังซื้อของลูกค้าลดลง

ประการที่สาม พบว่า ผู้ประกอบการธุรกิจฯ ร้อยละ 66.85 ระบุว่า ได้รับผลกระทบจากต้นทุนในการดำเนินธุรกิจสูงขึ้น

- ความช่วยเหลือที่ต้องการจากหน่วยงานของรัฐและข้อเสนอแนะ

ผู้ประกอบการธุรกิจฯ ในจังหวัดพิษณุโลก ประมาณร้อยละ 64.81 ได้ระบุความต้องการและ ข้อเสนอแนะ ดังนี้

ประการแรก พบว่า ผู้ประกอบการธุรกิจฯ ร้อยละ 69.73 เห็นว่า รัฐบาลควรมีมาตรการควบคุมราคาสินค้า

ประการที่สอง พบว่า ผู้ประกอบการธุรกิจฯ ร้อยละ 46.16 เห็นว่า รัฐบาลควรหามาตรการกระตุ้นเศรษฐกิจ

ประการที่สาม พบว่า ผู้ประกอบการธุรกิจฯ ร้อยละ 40.89 เห็นว่า ควรมีการสนับสนุนแหล่งเงินทุน

## สารบัญตาราง

- ตาราง ก** จำนวนและร้อยละของสถานประกอบการธุรกิจฯ จำแนกตามลักษณะของสถานประกอบการ
- ตาราง ข** จำนวนและร้อยละของสถานประกอบการธุรกิจฯ จำแนกตามหมวดย่อยธุรกิจ
- ตาราง ค** จำนวนและร้อยละของพนักงาน ลูกจ้าง และค่าตอบแทนแรงงาน จำแนกตามขนาดของสถานประกอบการ และหมวดย่อยธุรกิจ
- ตาราง ง** รายรับ ค่าใช้จ่าย มูลค่าเพิ่ม และมูลค่าเพิ่มต่อรายรับ จำแนกตามขนาดของสถานประกอบการ และหมวดย่อยธุรกิจ
- ตาราง จ** รายรับและมูลค่าเพิ่มเฉลี่ยต่อสถานประกอบการและต่อพนักงาน จำแนกตามขนาดของสถานประกอบการ และหมวดย่อยธุรกิจ

# บทที่ 1

## บทนำ

### 1.1 ความเป็นมา

สำนักงานสถิติแห่งชาติได้จัดทำสำมะโนธุรกิจทางการค้าและธุรกิจทางการบริการ และสำมะโนอุตสาหกรรมทุก 10 ปี ตามข้อเสนอแนะขององค์การสหประชาชาติ เพื่อให้ประเทศมีข้อมูลพื้นฐานที่สำคัญทางด้านธุรกิจทางการค้า ธุรกิจทางการบริการ และอุตสาหกรรมการผลิตอย่างต่อเนื่อง โดยสำมะโนธุรกิจทางการค้าและธุรกิจทางการบริการได้จัดทำมาแล้ว 3 ครั้งในปี 2509 2531 และ 2545 โดยสำมะโนอุตสาหกรรมจัดทำมาแล้ว 3 ครั้งเช่นกัน ในปี 2507 2540 และ 2550 สำหรับในปี 2555 จะครบรอบ 10 ปี การจัดทำสำมะโนธุรกิจทางการค้าและธุรกิจทางการบริการ

สืบเนื่องมาจากปัจจุบันโครงสร้างด้านเศรษฐกิจมีการเปลี่ยนแปลงรวดเร็วมากตามที่ได้กล่าวมาแล้ว ทำให้หน่วยงานหลักด้านเศรษฐกิจของประเทศ คือ กระทรวงอุตสาหกรรม (สำนักงานเศรษฐกิจอุตสาหกรรม) สำนักงานคณะกรรมการพัฒนาการเศรษฐกิจและสังคมแห่งชาติ ธนาคารแห่งประเทศไทย และกระทรวงพาณิชย์มีความจำเป็นต้องใช้ข้อมูลที่ทันสมัยเพื่อใช้ในการวิเคราะห์และติดตามสถานการณ์ด้านเศรษฐกิจของประเทศและภูมิภาค จึงขอให้สำนักงานสถิติแห่งชาติจัดทำข้อมูลสำมะโนอุตสาหกรรมจากทุก 10 ปี เป็นจัดทำทุก 5 ปี ประกอบกับปัจจุบันประเทศต่างๆ ส่วนใหญ่ได้มีการจัดทำสำมะโนด้านเศรษฐกิจทุก 5 ปี

ดังนั้น สำนักงานสถิติแห่งชาติ จึงได้วางแผนปรับการจัดทำสำมะโนอุตสาหกรรม เป็นประจำทุก 5 ปี โดยจะเริ่มดำเนินการในปี 2555 โดย บูรณาการดำเนินการไปพร้อมกับการสำมะโนธุรกิจทางการค้าและธุรกิจทางการบริการ ในปี 2555

สำหรับการเก็บรวบรวมข้อมูลแบ่งเป็น 2 ขั้นตอนคือ ขั้นการเก็บรวบรวมข้อมูลพื้นฐานของสถานประกอบการทุกประเภท และ

ขั้นการเก็บรวบรวมข้อมูลรายละเอียดของสถานประกอบการเฉพาะสถานประกอบการที่ประกอบธุรกิจทางการค้าธุรกิจทางการบริการ และอุตสาหกรรมการผลิต

### 1.2 วัตถุประสงค์

การเก็บรวบรวมข้อมูลรายละเอียดของสถานประกอบการ มีวัตถุประสงค์ดังนี้

1.2.1 เพื่อเก็บรวบรวมข้อมูลพื้นฐานเกี่ยวกับการประกอบธุรกิจของสถานประกอบการ เช่น จำนวน ประเภทธุรกิจ และขนาดของสถานประกอบการ จำนวนคนทำงาน ลูกจ้าง ค่าตอบแทนแรงงาน ค่าใช้จ่ายในการดำเนินงาน รายรับ แหล่งเงินทุน สินทรัพย์และหนี้สินของสถานประกอบการ เป็นต้น

1.2.2 เพื่อใช้ในการจัดทำบัญชีประชาชาติ (National Account) และสร้างตารางปัจจัยการผลิตและผลผลิตของประเทศ (Input Output Table)

### 1.3 ขอบข่ายและคุ่มรวม

**ขอบข่ายในการเก็บรวบรวมข้อมูล** ได้แก่ สถานประกอบการทั่วประเทศที่ดำเนินกิจการเกี่ยวกับธุรกิจการค้าปลีก การค้าส่งและ การบริการ ตามการจัดประเภทมาตรฐานอุตสาหกรรมประเทศไทยปี 2552 (Thailand Standard Industrial Classification : TSIC-2009)

**คุ่มรวม**สถานประกอบการที่มีที่ตั้งที่แน่นอนทุกแห่งที่ตั้งอยู่ในเขตเทศบาลและนอกเขตเทศบาลของ **จังหวัดพิษณุโลก**

### 1.4 คาบเวลาอ้างอิง

ข้อมูลที่เก็บรวบรวมเป็นข้อมูลของสถานประกอบการที่ดำเนินกิจการในรอบ 12 เดือน (ระหว่าง 1 มกราคม ถึง 31 ธันวาคม 2554)

## 1.5 รายการข้อมูลที่เกี่ยวข้อง

1.5.1 ข้อมูลทั่วไปของสถานประกอบการ เช่น ประเภทธุรกิจ รูปแบบการจัดตั้งตามกฎหมาย รูปแบบการจัดตั้งทางเศรษฐกิจ ระยะเวลาในการดำเนินงานของสถานประกอบการ ทุนจดทะเบียนและการมีต่างประเทศร่วมลงทุนหรือถือหุ้น เป็นต้น

1.5.2 คนทำงาน ลูกจ้าง และค่าตอบแทนแรงงาน

1.5.3 ค่าใช้จ่ายของสถานประกอบการ

1.5.4 รายรับของสถานประกอบการ

1.5.5 แหล่งเงินทุนของสถานประกอบการ

1.5.6 สินทรัพย์และหนี้สินของสถานประกอบการ

1.5.7 ผลกระทบจากอุทกภัยต่อสถานประกอบการในปี 2554

1.5.8 ความคิดเห็นและข้อเสนอแนะของสถานประกอบการ

## 1.6 ประโยชน์ของข้อมูล

1.6.1 ใช้ในการวางแผนพัฒนาเศรษฐกิจของประเทศให้มีประสิทธิภาพ กำหนดนโยบายและทิศทางการพัฒนาเศรษฐกิจในระดับประเทศและระดับท้องถิ่น การจัดทำแผนส่งเสริมวิสาหกิจขนาดกลางและขนาดย่อม (SMEs) จัดทำบัญชีประชาชาติเพื่อกำหนดทิศทางการขยายตัวทางเศรษฐกิจ

1.6.2 ใช้เป็นเครื่องมือสำหรับผู้ประกอบการในการวางแผนธุรกิจการตัดสินใจลงทุนการขยายกิจการ ขยายสาขา ซึ่งก่อให้เกิดการจ้างงานเพิ่มขึ้น นอกจากนี้ยังสามารถใช้ข้อมูลพิจารณาเปรียบเทียบกับกิจการอื่นๆ เพื่อให้ธุรกิจประสบความสำเร็จ ซึ่งเป็นผลทำให้การเจริญเติบโตทางด้านเศรษฐกิจในประเทศโดยรวมดีขึ้น

1.6.3 ใช้ในการพิจารณาประกอบการตัดสินใจในการลงทุนการศึกษาวิเคราะห์เชิงลึกในธุรกิจที่อยู่ในความสนใจและเรื่องที่เกี่ยวข้อง



## บทที่ 2 สรุปข้อมูลที่สำคัญ

### 2.1 ข้อมูลทั่วไปของสถานประกอบการธุรกิจ ทางการค้าและธุรกิจทางการบริการ

#### 2.1.1 จำนวนสถานประกอบการ

จากผลการสำมะโนธุรกิจและอุตสาหกรรม พ.ศ. 2555 จังหวัดพิษณุโลก พบว่า มีสถานประกอบการธุรกิจฯ จำนวนทั้งสิ้น 22,419 สถานประกอบการ โดยอำเภอเมืองพิษณุโลกมีจำนวนสถาน-

ประกอบการธุรกิจมากที่สุด จำนวน 13,540 สถานประกอบการ หรือคิดเป็นร้อยละ 60.4 รองลงมา คือ อำเภอวังทอง จำนวน 2,183 สถานประกอบการ หรือคิดเป็นร้อยละ 9.7 ส่วนอำเภอที่มีสถานประกอบการน้อยที่สุด คือ อำเภอชาติตระการ จำนวน 531 สถานประกอบการ หรือคิดเป็นร้อยละ 2.4

ตาราง ก จำนวนและร้อยละของสถานประกอบการธุรกิจฯ จำแนกตามลักษณะของสถานประกอบการ

ลักษณะของสถานประกอบการ	จำนวน	ร้อยละ
<b>รวม</b>	<b>22,419</b>	<b>100.0</b>
<b>ขนาดของสถานประกอบการ</b>		
1 – 15 คน	22,147	98.8
16 – 25 คน	133	0.6
26 – 30 คน	30	0.1
31 – 50 คน	58	0.3
51 – 200 คน	46	0.2
มากกว่า 200 คน	5	0.0
<b>รูปแบบการจัดตั้งตามกฎหมาย</b>		
ส่วนบุคคล	21,514	96.0
ห้างหุ้นส่วนจำกัด ห้างหุ้นส่วนสามัญนิติบุคคล	358	1.6
บริษัทจำกัด บริษัทจำกัด (มหาชน)	460	2.0
ส่วนราชการ รัฐวิสาหกิจ สหกรณ์ อื่น ๆ	87	0.4
<b>รูปแบบการจัดตั้งทางเศรษฐกิจ</b>		
สำนักงานแห่งเดียว	21,853	97.5
สำนักงานใหญ่	99	0.4
สำนักงานสาขา	467	2.1
<b>ระยะเวลาในการดำเนินงาน</b>		
น้อยกว่า 5 ปี	7,784	34.7
5 – 9 ปี	5,511	24.6
10 – 19 ปี	6,148	27.4
20 – 29 ปี	2,018	9.0
ตั้งแต่ 30 ปีขึ้นไป	958	4.3

หมายเหตุ : - ไม่มีข้อมูล หรือข้อมูลมีค่าเป็น 0 หรือมีข้อมูลจำนวนเล็กน้อย

### 2.1.2 ขนาดของสถานประกอบการ

เมื่อพิจารณาขนาดของสถานประกอบการจากจำนวนคนทำงาน พบว่า ส่วนใหญ่เป็นสถานประกอบการขนาดเล็กที่มีจำนวนคนทำงาน 1 - 5 คน จำนวน 22,147 สถานประกอบการ หรือคิดเป็นร้อยละ 98.8 รองลงมาเป็นสถานประกอบการที่มีคนทำงาน 16 - 25 คน จำนวน 133 สถานประกอบการ หรือคิดเป็นร้อยละ 0.6 ลำดับที่ 3 คือ สถานประกอบการที่มีคนทำงาน 31 - 50 คน จำนวน 58 สถานประกอบการ หรือคิดเป็นร้อยละ 0.3 ส่วนที่เหลือ ร้อยละ 0.3 เป็นสถานประกอบการที่มีจำนวนคนทำงาน 26 - 30 คน และตั้งแต่ 51 คนขึ้นไป (ตาราง ก)

### 2.1.3 รูปแบบการจัดตั้งตามกฎหมาย

เมื่อพิจารณาสถานประกอบการจากรูปแบบการจัดตั้งตามกฎหมาย พบว่า สถานประกอบการส่วนใหญ่มีรูปแบบการจัดตั้งในรูปแบบส่วนบุคคล จำนวน 21,514 สถานประกอบการ หรือคิดเป็นร้อยละ 96.0 รองลงมาเป็นสถานประกอบการที่จัดตั้งในรูปแบบบริษัทจำกัด บริษัทจำกัด (มหาชน) จำนวน 460 สถานประกอบการ หรือคิดเป็นร้อยละ 2.1 ลำดับที่ 3 เป็นสถานประกอบการที่จัดตั้งในรูปแบบ ห้างหุ้นส่วนจำกัด ห้างหุ้นส่วนสามัญนิติบุคคล จำนวน 358 สถานประกอบการ หรือคิดเป็นร้อยละ 1.6 ส่วนที่เหลือร้อยละ 0.4 มีรูปแบบการจัดตั้งเป็นส่วนราชการ รัฐวิสาหกิจ สหกรณ์ และรูปแบบจัดตั้งแบบอื่นๆ (ตาราง ก)

### 2.1.4 รูปแบบการจัดตั้งทางเศรษฐกิจ

เมื่อพิจารณาสถานประกอบการจากรูปแบบการจัดตั้งทางเศรษฐกิจ พบว่า สถานประกอบการส่วนใหญ่มีรูปแบบการจัดตั้งทางเศรษฐกิจเป็นสำนักงานแห่งเดียว จำนวน 21,853 สถานประกอบการ หรือคิดเป็นร้อยละ 97.5 ส่วนที่เหลือ ร้อยละ 2.1 มีรูปแบบการจัดตั้งเป็นสำนักงานสาขา และเป็นสำนักงานใหญ่ คิดเป็นร้อยละ 0.4 (ตาราง ก)

### 2.1.5 ระยะเวลาในการดำเนินกิจการ

เมื่อพิจารณาสถานประกอบการจากระยะเวลาในการดำเนินกิจการ พบว่า สถานประกอบการส่วนใหญ่มีระยะเวลาในการดำเนินกิจการน้อยกว่า 5 ปี จำนวน 7,784 สถานประกอบการ หรือคิดเป็นร้อยละ 34.7 รองลงมา เป็นสถานประกอบการที่มีระยะเวลาในการดำเนินกิจการ 10 - 19 ปี จำนวน 6,148 สถานประกอบการ หรือคิดเป็นร้อยละ 27.4 ลำดับที่ 3 คือ สถานประกอบการที่มีระยะเวลาในการดำเนินกิจการ 5 - 9 ปี จำนวน 5,511 สถานประกอบการ หรือคิดเป็นร้อยละ 24.6 ส่วนที่เหลือร้อยละ 13.3 เป็นสถานประกอบการที่มีระยะเวลาดำเนินกิจการตั้งแต่ 20 ปีขึ้นไป (ตาราง ก)

### 2.1.6 หมวดย่อยธุรกิจ

เมื่อพิจารณาสถานประกอบการจากการจำแนกตามหมวดย่อยธุรกิจ พบว่าส่วนใหญ่เป็นสถานประกอบการธุรกิจการขายปลีก (ยกเว้นยานยนต์และจักรยานยนต์) จำนวน 10,632 สถานประกอบการ หรือคิดเป็นร้อยละ 47.4 รองลงมา คือ สถานประกอบการ

ธุรกิจที่พักแรม การบริการอาหารและเครื่องดื่ม จำนวน 3,597 สถานประกอบการ หรือคิดเป็นร้อยละ 16.0 ลำดับที่ 3 คือ สถานประกอบการธุรกิจที่ประกอบกิจกรรมบริการอื่นๆ จำนวน 2,931 สถานประกอบการ หรือคิดเป็นร้อยละ 13.1 (ตาราง ข)

ตาราง ข จำนวนและร้อยละของสถานประกอบการธุรกิจฯ จำแนกตามหมวดย่อยธุรกิจ

หมวดย่อยธุรกิจ	จำนวน	ร้อยละ
รวม	22,419	100.0
การขายส่งและการขายปลีก การซ่อมยานยนต์ และจักรยานยนต์	1,963	8.8
การขายส่ง (ยกเว้นยานยนต์และจักรยานยนต์)	722	3.2
การขายปลีก (ยกเว้นยานยนต์และจักรยานยนต์)	10,632	47.4
ที่พักแรม การบริการอาหารและเครื่องดื่ม	3,597	16.0
ข้อมูลข่าวสาร และการสื่อสาร	26	0.1
กิจกรรมอสังหาริมทรัพย์	1,371	6.1
กิจกรรมทางวิชาชีพ วิทยาศาสตร์และเทคโนโลยี	268	1.2
กิจกรรมการบริหารและบริการสนับสนุน	443	2.0
ศิลปะความบันเทิง และนันทนาการ	466	2.1
กิจกรรมบริการส่วนบุคคลอื่นๆ	2,931	13.1

หมายเหตุ :- ไม่มีข้อมูล หรือข้อมูลมีค่าเป็น 0 หรือมีข้อมูลจำนวนเล็กน้อย

## 2.2 ข้อมูลสถิติที่สำคัญจำแนกตามขนาดของสถานประกอบการ และหมวดย่อยธุรกิจ

### 2.2.1 คนทำงานและค่าตอบแทนแรงงาน

#### 1) จำนวนคนทำงาน

ข้อมูลจำนวนคนทำงาน แสดงให้เห็นว่า มีคนทำงานในสถานประกอบการธุรกิจฯ ที่ตั้งอยู่ในจังหวัดพิษณุโลก ทั้งสิ้น 67,718 คน เมื่อพิจารณาตามขนาดของสถานประกอบการ พบว่า สถานประกอบการขนาดเล็กที่มีคนทำงาน 1 - 15 คน มีจำนวนคนทำงานมากที่สุด จำนวน 56,768 คน หรือคิดเป็นร้อยละ 83.8 รองลงมา คือสถานประกอบการที่มีคนทำงาน 51 - 200 คน มีจำนวนคนทำงาน 3,765 คน หรือคิดเป็นร้อยละ 5.6 ลำดับที่ 3 คือ สถานประกอบการที่มีคนทำงาน 16 - 25 คน มีจำนวนคนทำงาน 2,638 คน หรือคิดเป็นร้อยละ 3.9

เมื่อพิจารณาตามหมวดย่อยธุรกิจ พบว่า ธุรกิจการขายปลีก (ยกเว้นยานยนต์และรถจักรยานยนต์) มีจำนวนคนทำงานมากที่สุด จำนวน 25,476 คน หรือคิดเป็นร้อยละ 37.6 รองลงมา คือ ธุรกิจที่พักแรม การบริการอาหารและเครื่องดื่ม มีจำนวนคนทำงาน 19,313 คน หรือคิดเป็นร้อยละ 28.5 ลำดับที่ 3 คือ ธุรกิจด้านการขายส่งและการขายปลีก การซ่อมยานยนต์และจักรยานยนต์ มีจำนวนคนทำงาน 6,248 คน หรือคิดเป็นร้อยละ 9.2 (ตาราง ค)

#### 2) จำนวนลูกจ้าง

ด้านการจ้างงาน พบว่า มีจำนวนลูกจ้างปฏิบัติงานอยู่ในสถานประกอบการ ทั้งสิ้น 33,752 คน เมื่อพิจารณาตามขนาด ของสถานประกอบการ พบว่า สถานประกอบการขนาดเล็กที่มีคนทำงาน 1 - 15 คน มีจำนวนลูกจ้างมากที่สุด จำนวน 23,150 คน หรือคิดเป็นร้อยละ 68.6 รองลงมา คือ สถานประกอบการที่มีคนทำงาน 51 - 200 คน มีจำนวนลูกจ้าง 3,736 คน หรือคิดเป็นร้อยละ 11.1 ลำดับที่ 3 คือ สถาน-

ประกอบการที่มีคนทำงาน 16 - 25 คน มีจำนวนลูกจ้าง 2,461 คน หรือคิดเป็นร้อยละ 7.3

เมื่อพิจารณาตามหมวดย่อยธุรกิจ พบว่า ธุรกิจที่พักแรม การบริการอาหารและเครื่องดื่ม มีจำนวนลูกจ้างมากที่สุด จำนวน 13,704 คน หรือคิดเป็นร้อยละ 40.6 รองลงมา คือธุรกิจการขายปลีก(ยกเว้นยานยนต์และรถจักรยานยนต์)มีจำนวนลูกจ้าง 8,522 คน หรือคิดเป็นร้อยละ 25.2 ลำดับที่ 3 คือ ธุรกิจการขายส่งและการขายปลีก การซ่อมยานยนต์และจักรยานยนต์ มีจำนวนลูกจ้าง 3,432 คน หรือคิดเป็นร้อยละ 10.2 (ตาราง ค)

#### 3) ค่าตอบแทนแรงงาน

ลูกจ้างที่ปฏิบัติงานในสถานประกอบการธุรกิจฯในจังหวัดพิษณุโลก ได้รับค่าตอบแทนแรงงานรวมทั้งสิ้นประมาณ 3,045.2 ล้านบาท หรือเฉลี่ยต่อคนต่อปี ประมาณ 90,222 บาท โดยลูกจ้างที่ปฏิบัติงานอยู่ในสถานประกอบการที่มีคนทำงานขนาด 51 - 200 คน ได้รับค่าตอบแทนแรงงานเฉลี่ยต่อคนต่อปีสูงสุด ประมาณ 117,167 บาท รองลงมา คือสถานประกอบการที่มีคนทำงาน 31 - 50 คน ได้รับค่าตอบแทนแรงงานเฉลี่ยต่อคนต่อปี ประมาณ 102,669 บาท ลำดับที่ 3 คือสถานประกอบการที่มีคนทำงาน 26 - 30 คน ได้รับค่าตอบแทนแรงงานเฉลี่ยต่อคนต่อปี ประมาณ 95,074 บาท

เมื่อพิจารณาตามหมวดย่อยธุรกิจ พบว่า ลูกจ้างที่ปฏิบัติงานในกิจกรรมทางวิชาชีพ วิทยาศาสตร์และเทคโนโลยี ได้รับค่าตอบแทนแรงงานเฉลี่ยต่อคนต่อปีสูงสุด ประมาณ 182,618 บาท รองลงมา คือลูกจ้างที่ปฏิบัติงานในธุรกิจด้านข้อมูลข่าวสารและการสื่อสาร ได้รับค่าตอบแทนแรงงานเฉลี่ยต่อคนต่อปี ประมาณ 127,095 บาท ลำดับที่ 3 คือลูกจ้าง ที่ปฏิบัติงานในธุรกิจการขายส่งและการขายปลีก การซ่อมยานยนต์และจักรยานยนต์ ได้รับค่าตอบแทนแรงงานเฉลี่ยต่อคนต่อปี ประมาณ 118,012 บาท (ตาราง ค)

ตาราง ค จำนวนและร้อยละของพนักงาน ลูกจ้าง และค่าตอบแทนแรงงาน จำแนกตามขนาดของ  
สถานประกอบการ และหมวดย่อยธุรกิจ

ขนาดของสถานประกอบการ/ หมวดย่อยธุรกิจ	จำนวน สถาน- ประกอบ การ	คนทำงาน		ลูกจ้าง		ค่าตอบแทนแรงงาน	
		จำนวน	ร้อยละ	จำนวน	ร้อยละ	มูลค่า (พันบาท)	เฉลี่ยต่อคน ต่อปี (บาท)
<b>รวม</b>	22,419	67,718	100.0	33,752	100.0	3,045,182.4	90,222.3
<b>ขนาดของสถานประกอบการ</b>							
1 – 15 คน	22,147	56,768	83.8	23,150	68.6	1,964,273.0	84,849.8
16 – 25 คน	133	2,638	3.9	2,461	7.3	218,989.2	88,983.8
26 – 30 คน	30	850	1.3	767	2.3	72,922.0	95,074.3
31 – 50 คน	58	2,213	3.3	2,160	6.4	221,764.7	102,668.8
51 – 200 คน	46	3,765	5.6	3,736	11.1	437,737.4	117,167.4
มากกว่า 200 คน	5	1,483	2.2	1,478	4.4	129,496.2	87,615.8
<b>หมวดย่อยธุรกิจ</b>							
การขายส่งและการขายปลีก การซ่อมยานยนต์ และจักรยานยนต์	1,963	6,248	9.2	3,432	10.2	405,018.1	118,012.3
การขายส่ง (ยกเว้นยานยนต์และจักรยานยนต์)	722	4,005	5.9	2,743	8.1	291,852.7	106,399.1
การขายปลีก (ยกเว้นยานยนต์และจักรยานยนต์)	10,632	25,476	37.6	8,522	25.2	888,017.1	104,202.9
ที่พักแรม การบริการอาหารและเครื่องดื่ม	35,97	19,313	28.5	13,704	40.6	1,071,166.5	78,164.5
ข้อมูลข่าวสาร และการสื่อสาร	26	188	0.3	153	0.5	19,445.6	127,095.4
กิจกรรมอสังหาริมทรัพย์	1,371	2,630	3.9	758	2.2	58,814.6	77,591.8
กิจกรรมทางวิชาชีพ วิทยาศาสตร์และเทคโนโลยี	268	855	1.3	512	1.5	93,500.8	182,6178.8
กิจกรรมการบริหารและการบริการสนับสนุน	443	2,234	3.3	1,598	4.7	118,823.7	74,357.8
ศิลปะความบันเทิง และนันทนาการ	466	2,284	3.4	1,648	4.9	42,122.4	25,559.7
กิจกรรมบริการส่วนบุคคลอื่นๆ	2,931	4,487	6.6	682	2.0	56,421.1	82,728.9

หมายเหตุ : - ไม่มีข้อมูล หรือข้อมูลมีค่าเป็น 0 หรือมีข้อมูลจำนวนเล็กน้อย



## 2.2.2 รายได้จากการดำเนินงาน

### ค่าใช้จ่ายชั้นกลางและมูลค่าเพิ่ม

เมื่อพิจารณา รายได้จากการดำเนินงาน ค่าใช้จ่ายชั้นกลางและมูลค่าเพิ่ม ของสถานประกอบการธุรกิจฯ ในจังหวัดพิษณุโลก (ตาราง ง) พบว่า มีรายได้จากการดำเนินงานรวมทั้งสิ้นประมาณ 80,664.6 ล้านบาท ค่าใช้จ่ายชั้นกลาง ประมาณ 58,538.1 ล้านบาท และมูลค่าเพิ่ม รวมทั้งสิ้นประมาณ 22,126.5 ล้านบาท โดยมูลค่าเพิ่มต่อรายได้จากการดำเนินงาน มีสัดส่วนประมาณ ร้อยละ 27.4

หากพิจารณารายได้จากการดำเนินงานตามขนาดของสถานประกอบการ พบว่าสถานประกอบการขนาดเล็กที่มีคนทำงาน 1 - 15 คน มีรายได้จากการดำเนินงานสูงสุด ประมาณ 51,915.5 ล้านบาท หรือคิดเป็นร้อยละ 64.4 รองลงมา เป็นสถานประกอบการที่มีคนทำงาน 51 - 200 คน มีรายได้จากการดำเนินงานประมาณ 11,402.0 ล้านบาท หรือคิดเป็นร้อยละ 14.1 ลำดับที่ 3 เป็นสถานประกอบการที่มีคนทำงาน 16 - 25 คน มีรายได้จากการดำเนินงาน ประมาณ 7,434.6 ล้านบาท หรือคิดเป็นร้อยละ 9.2

หากพิจารณารายได้จากการดำเนินงานตามหมวดย่อยธุรกิจแต่ละประเภทนั้น พบว่า รายได้จากการดำเนินงานส่วนใหญ่มาจากธุรกิจการขายปลีก (ยกเว้นยานยนต์และจักรยายนต์) มีรายได้จากการดำเนินงาน ประมาณ 41,499.8 ล้านบาท หรือคิดเป็นร้อยละ 51.4 รองลงมา คือธุรกิจการขายส่ง (ยกเว้นยานยนต์และจักรยายนต์) มีรายได้จากการดำเนินงานประมาณ 13,828.2 ล้านบาท หรือคิดเป็นร้อยละ 17.1 ลำดับที่ 3 คือ ธุรกิจการขายส่งและการขายปลีก การซ่อมยานยนต์และจักรยายนต์ มีรายได้จากการดำเนินงาน ประมาณ 13,367.8 ล้านบาท หรือคิดเป็นร้อยละ 16.6

### หากเปรียบเทียบด้านค่าใช้จ่ายชั้น

กลางตามขนาดของสถานประกอบการ พบว่าสถานประกอบการขนาดเล็กที่มีคนทำงาน 1 - 15 คน มีค่าใช้จ่ายชั้นกลางสูงสุด ประมาณ 36,514.8 ล้านบาท หรือคิดเป็นร้อยละ 62.4 รองลงมา เป็นสถานประกอบการที่มีคนทำงาน 51 - 200 คน มีค่าใช้จ่ายชั้นกลาง ประมาณ 8,416.8 ล้านบาท หรือคิดเป็นร้อยละ 14.4 ลำดับที่ 3 เป็นสถานประกอบการที่มีคนทำงาน 16 - 25 คน มีค่าใช้จ่ายชั้นกลางประมาณ 5,872.6 ล้านบาท หรือคิดเป็นร้อยละ 10.0

### หากเปรียบเทียบด้านค่าใช้จ่ายชั้น

กลางตามหมวดย่อยธุรกิจ พบว่า ธุรกิจประเภทการขายปลีก (ยกเว้น ยานยนต์และจักรยายนต์) มีค่าใช้จ่ายชั้นกลางสูงสุด ประมาณ 31,331.7 ล้านบาท หรือคิดเป็นร้อยละ 53.5 รองลงมา คือ ธุรกิจการขายส่ง (ยกเว้นยานยนต์และจักรยายนต์) มีค่าใช้จ่ายชั้นกลาง ประมาณ 10,756.5 ล้านบาท หรือคิดเป็น ร้อยละ 18.4 ลำดับที่ 3 คือธุรกิจการขายส่งและการขายปลีก การซ่อมยานยนต์และจักรยายนต์ โดยมีค่าใช้จ่ายชั้นกลาง ประมาณ 10,041.7 ล้านบาท หรือคิดเป็นร้อยละ 17.2

### หากเปรียบเทียบด้านมูลค่าเพิ่ม

ตามขนาดของสถานประกอบการ พบว่า สถานประกอบการขนาดเล็กที่มีคนทำงาน 1 - 15 คน ยังคงเป็นขนาดสถานประกอบการที่มีมูลค่าเพิ่มสูงสุด ประมาณ 15,400.8 ล้านบาท หรือคิดเป็นร้อยละ 69.6 รองลงมา เป็นสถานประกอบการที่มีคนทำงาน 51 - 200 คน มีมูลค่าเพิ่มประมาณ 2,985.2 ล้านบาท หรือคิดเป็นร้อยละ 13.5 ลำดับที่ 3 เป็นสถานประกอบการที่มีคนทำงาน 16 - 25 คน มีมูลค่าเพิ่มประมาณ 1,562.0 ล้านบาท หรือคิดเป็นร้อยละ 7.1

หากเปรียบเทียบด้านมูลค่าเพิ่มตามหมวดย่อยธุรกิจ พบว่า ธุรกิจการขายปลีก (ยกเว้นยานยนต์และจักรยานยนต์) ยังคงเป็นธุรกิจที่มีมูลค่าเพิ่มสูงที่สุด ประมาณ 10,168.0 ล้านบาท หรือคิดเป็นร้อยละ 46.0 รองลงมา คือ ธุรกิจที่พักแรม การบริการอาหารและเครื่องดื่ม มีมูลค่าเพิ่มประมาณ 3,441.2 ล้านบาท หรือคิดเป็นร้อยละ 15.6 ลำดับที่ 3 คือ ธุรกิจการขายส่ง และการขายปลีก การซ่อมแซมยานยนต์และจักรยานยนต์ มีมูลค่าเพิ่มประมาณ 3,326.1 ล้านบาท หรือคิดเป็นร้อยละ 15.0

หากเปรียบเทียบด้านมูลค่าเพิ่มต่อรายได้จากการดำเนินงาน ตามขนาดของสถานประกอบการ พบว่า สถานประกอบการขนาดเล็กที่มีคนทำงาน 1 – 15 คน ยังคงเป็นขนาดที่มีมูลค่าเพิ่มต่อรายได้จากการดำเนินงานสูงที่สุด

คิดเป็นร้อยละ 29.7 รองลงมา ได้แก่ สถานประกอบการที่มีคนทำงาน 51 – 200 คน และสถานประกอบการขนาดใหญ่ที่มีคนทำงาน มากกว่า 200 คน คิดเป็นร้อยละ 26.2 และ 23.6 ตามลำดับ

หากเปรียบเทียบด้านมูลค่าเพิ่มต่อรายได้จากการดำเนินงานตามหมวดย่อยธุรกิจ พบว่า สถานประกอบการที่ดำเนินธุรกิจเกี่ยวกับข้อมูลข่าวสารและการสื่อสาร มีสัดส่วนของมูลค่าเพิ่มต่อรายได้จากการดำเนินงานสูงที่สุด คิดเป็นร้อยละ 98.0 รองลงมา คือ ธุรกิจเกี่ยวกับกิจกรรมทางวิชาชีพ วิทยาศาสตร์และเทคโนโลยี คิดเป็นร้อยละ 60.1 ลำดับที่ 3 คือ ธุรกิจที่ประกอบกิจกรรมการบริการอื่นๆ คิดเป็นร้อยละ 57.9

**ตาราง ง รายได้จากการดำเนินงาน ค่าใช้จ่ายชั้นกลาง มูลค่าเพิ่มและมูลค่าเพิ่มต่อรายรับ จำแนกตามขนาดของ สถานประกอบการและหมวดย่อยธุรกิจ**

(หน่วย : พันบาท)

ขนาดของสถานประกอบการ/ หมวดย่อยธุรกิจ	รายได้จากการดำเนินงาน		ค่าใช้จ่ายชั้นกลาง		มูลค่าเพิ่ม		มูลค่าเพิ่มต่อรายได้จากการดำเนินงาน (ร้อยละ)
	มูลค่า (พันบาท)	ร้อยละ	มูลค่า (พันบาท)	ร้อยละ	มูลค่า (พันบาท)	ร้อยละ	
รวม	80,664,619.1	100	58,538,147.6	100	22,126,472.4	100	27.4
<b>ขนาดของสถานประกอบการ</b>							
1 – 15 คน	51,915,549.3	64.4	36,514,755.3	62.4	15,400,794.0	69.6	29.7
16 – 25 คน	7,434,631.2	9.2	5,872,604.2	10.0	1,562,027.0	7.1	21.0
26 – 30 คน	2,010,838.1	2.5	1,565,239.9	2.7	445,598.1	2.0	22.2
31 – 50 คน	7,095,021.9	8.8	5,552,406.2	9.5	1,542,615.7	7.0	21.7
51 – 200 คน	11,402,015.7	14.1	8,416,770.3	14.4	2,985,245.5	13.5	26.2
มากกว่า 200 คน	806,562.9	1.0	616,371.2	1.1	190,191.7	0.9	23.6
<b>หมวดย่อยธุรกิจ</b>							
การขายส่งและการขายปลีก การซ่อมยานยนต์ และจักรยานยนต์	13,367,802.6	16.6	10,041,747.0	17.2	3,326,055.6	15.0	24.9
การขายส่ง (ยกเว้นยานยนต์และจักรยานยนต์)	13,828,195.2	17.1	10,756,549.9	18.4	3,071,645.3	13.9	22.2
การขายปลีก (ยกเว้นยานยนต์และจักรยานยนต์)	41,499,758.4	51.4	31,331,734.1	53.5	10,168,024.2	46.0	24.5
ที่พักแรม การบริการอาหารและเครื่องดื่ม	8,124,217.2	10.1	4,683,064.6	8.0	3,441,152.6	15.6	42.4
ข้อมูลข่าวสาร และการสื่อสาร	361,173.9	0.4	39,754.5	0.1	321,419.3	1.5	89.0
กิจกรรมอสังหาริมทรัพย์	1,470,919.0	1.8	782,100.5	1.3	688,818.6	3.1	46.8
กิจกรรมทางวิชาชีพ วิทยาศาสตร์และเทคโนโลยี	354,002.7	0.4	141,239.0	0.2	212,763.7	1.0	60.1
กิจกรรมการบริหารและการบริการสนับสนุน	624,319.8	0.8	317,236.8	0.5	307,082.9	1.4	49.2
ศิลปะความบันเทิง และนันทนาการ	257,424.8	0.3	118,053.9	0.5	139,370.9	0.6	54.1
กิจกรรมบริการส่วนบุคคลอื่นๆ	776,805.6	1.0	326,666.7	0.6	450,138.9	2.0	57.9

หมายเหตุ : - ไม่มีข้อมูล หรือข้อมูลมีค่าเป็น 0 หรือมีข้อมูลจำนวนเล็กน้อย

### 2.2.3 รายได้จากการดำเนินงานและมูลค่าเพิ่มเฉลี่ยต่อสถานประกอบการ

จากตาราง จ แสดงให้เห็นว่าสถานประกอบการธุรกิจฯ ในจังหวัดพิษณุโลก มีรายได้จากการดำเนินงานและมูลค่าเพิ่มเฉลี่ยต่อสถานประกอบการ ประมาณ 3.6 ล้านบาท และ 987,000 บาท ตามลำดับ

สำหรับรายได้จากการดำเนินงานเฉลี่ยต่อสถานประกอบการ หากพิจารณาตามขนาดของสถานประกอบการ พบว่าสถานประกอบการที่มีคนทำงาน 51 - 200 คน มีรายได้จากการดำเนินงานเฉลี่ยต่อสถานประกอบการสูงสุด ประมาณ 247.9 ล้านบาท รองลงมา คือ สถานประกอบการขนาดใหญ่ที่มีคนทำงานมากกว่า 200 คน มีรายได้จากการดำเนินงานเฉลี่ยต่อสถานประกอบการ ประมาณ 161.3 ล้านบาท ลำดับที่ 3 คือ สถานประกอบการที่มีคนทำงาน 31 - 50 คน มีรายได้จากการดำเนินงานเฉลี่ยต่อสถานประกอบการ ประมาณ 122.3 ล้านบาท

หากพิจารณาตามหมวดย่อยธุรกิจ พบว่า ธุรกิจด้านการขายส่ง (ยกเว้นยานยนต์และจักรยายนยนต์) มีรายได้จากการดำเนินงานเฉลี่ยต่อสถานประกอบการ สูงที่สุด ประมาณ 19.2 ล้านบาท รองลงมา คือ ธุรกิจด้านข้อมูลข่าวสาร และการสื่อสาร มีรายได้จากการดำเนินงานเฉลี่ยต่อสถานประกอบการ ประมาณ 13.9 ล้านบาท ลำดับที่ 3 คือ ธุรกิจการขายส่ง และการขายปลีก การซ่อมแซมยานยนต์และจักรยายนต์ มีรายได้จากการดำเนินงานเฉลี่ยต่อสถานประกอบการ ประมาณ 6.8 ล้านบาท

ด้านมูลค่าเพิ่มเฉลี่ยต่อสถานประกอบการ พบว่า สถานประกอบการที่มีคนทำงาน 51 - 200 คน มีมูลค่าเพิ่มเฉลี่ยต่อสถานประกอบการสูงสุดประมาณ 64.9 ล้านบาท

รองลงมา คือสถานประกอบการขนาดใหญ่ที่มีคนทำงานมากกว่า 200 คน มีมูลค่าเพิ่มเฉลี่ยต่อสถานประกอบการ ประมาณ 38.0 ล้านบาท ลำดับที่ 3 คือสถานประกอบการที่มีคนทำงาน 31 - 50 คน มีมูลค่าเพิ่มเฉลี่ยต่อสถานประกอบการ ประมาณ 26.6 ล้านบาท

หากพิจารณาตามหมวดย่อยธุรกิจ พบว่า ธุรกิจด้านข้อมูลข่าวสาร และการสื่อสาร มีมูลค่าเพิ่มเฉลี่ยต่อสถานประกอบการมากที่สุด ประมาณ 12.4 ล้านบาท รองลงมา คือ ธุรกิจการขายส่ง (ยกเว้นยานยนต์และจักรยายนต์) มีมูลค่าเพิ่มเฉลี่ยต่อสถานประกอบการ ประมาณ 4.3 ล้านบาท ลำดับที่ 3 คือ ธุรกิจการขายส่ง และการขายปลีก การซ่อมแซมยานยนต์และจักรยายนต์ มีมูลค่าเพิ่มเฉลี่ยต่อสถานประกอบการ ประมาณ 1.7 ล้านบาท

### 2.2.4 รายได้จากการดำเนินงาน และมูลค่าเพิ่มเฉลี่ยต่อคนทำงาน

จากตาราง จ แสดงให้เห็นว่าสถานประกอบการธุรกิจฯ ในจังหวัดพิษณุโลก มีรายได้จากการดำเนินงาน และมูลค่าเพิ่มเฉลี่ยต่อคนทำงาน ประมาณ 1.2 ล้านบาท และ 326,700 บาท ตามลำดับ

สำหรับรายได้จากการดำเนินงานเฉลี่ยต่อคนทำงาน หากพิจารณาตามขนาดสถานประกอบการ พบว่า สถานประกอบการที่มีคนทำงาน 31 - 50 คน มีรายได้จากการดำเนินงานเฉลี่ยต่อคนทำงาน สูงที่สุด ประมาณ 3.2 ล้านบาท รองลงมา คือสถานประกอบการที่มีคนทำงาน 51 - 200 คน มีรายได้จากการดำเนินงานเฉลี่ยต่อคนทำงาน ประมาณ 3.0 ล้านบาท ลำดับที่ 3 คือสถานประกอบการที่มีคนทำงาน 16 - 25 คน มีรายได้จากการดำเนินงานเฉลี่ยต่อคนทำงาน ประมาณ 2.8 ล้านบาท

หากพิจารณาตามหมวดย่อย  
ธุรกิจ พบว่า ธุรกิจการขายส่ง (ยกเว้นยานยนต์  
และจักรยานยนต์) มีรายได้จากการดำเนินงาน  
เฉลี่ยต่อคนทำงาน สูงที่สุด ประมาณ 3.5  
ล้านบาท รองลงมา คือ ธุรกิจการขายส่งและการ  
ขายปลีก การซ่อมแซมยานยนต์และจักรยานยนต์  
มีรายได้จากการดำเนินงานเฉลี่ยต่อคนทำงาน  
ประมาณ 2.1 ล้านบาท ลำดับที่ 3 คือ ธุรกิจด้าน  
ข้อมูลข่าวสารและการสื่อสาร มีรายได้จากการ  
ดำเนินงานเฉลี่ยต่อคนทำงาน ประมาณ 1.9  
ล้านบาท

ด้านมูลค่าเพิ่มเฉลี่ยต่อ  
คนทำงาน พบว่า สถานประกอบการที่มีคน  
ทำงาน 51 – 200 คน มีมูลค่าเพิ่มเฉลี่ยต่อ  
คนทำงาน สูงที่สุด ประมาณ 792,900 บาท  
รองลงมา คือ สถานประกอบการที่มีคนทำงาน  
31 – 50 คน มีมูลค่าเพิ่มเฉลี่ยต่อคนทำงาน  
ประมาณ 697,100 บาท ลำดับที่ 3 สถาน-  
ประกอบการที่มีคนทำงาน 16 - 25 คน  
มีมูลค่าเพิ่มเฉลี่ยต่อคนทำงาน ประมาณ  
592,100 บาท

หากพิจารณาตามหมวดย่อย  
ธุรกิจ พบว่า ธุรกิจด้านข้อมูลข่าวสารและ  
การสื่อสาร มีมูลค่าเพิ่มเฉลี่ยต่อคนทำงานสูง  
ที่สุดประมาณ 1.7 ล้านบาท รองลงมา คือ ธุรกิจ  
การขายส่ง (ยกเว้นยานยนต์และจักรยานยนต์)  
มีมูลค่าเพิ่มเฉลี่ยต่อคนทำงาน ประมาณ 767,000  
บาท ลำดับที่ 3 คือ ธุรกิจการขายส่งและ  
การขายปลีก การซ่อมแซมยานยนต์และ  
จักรยานยนต์ มีมูลค่าเพิ่มเฉลี่ยต่อคนทำงาน  
ประมาณ 532,300 บาท

ตาราง จ รายได้จากการดำเนินงานและมูลค่าเพิ่มเฉลี่ยต่อสถานประกอบการ และต่อคนทำงาน จำแนกตามขนาด  
ของสถานประกอบการ และหมวดย่อยธุรกิจ

(หน่วย : พันบาท)

ขนาดของสถานประกอบการ/ หมวดย่อยธุรกิจ	รายได้จากการดำเนินงานเฉลี่ย		มูลค่าเพิ่มเฉลี่ย	
	ต่อสถาน- ประกอบการ	ต่อคนทำงาน	ต่อสถาน- ประกอบการ	ต่อคนทำงาน
<b>รวม</b>	<b>3,598.0</b>	<b>1,191.2</b>	<b>987.0</b>	<b>326.7</b>
<b>ขนาดของสถานประกอบการ</b>				
1 – 15 คน	2,344.1	914.5	695.4	271.3
16 – 25 คน	55,899.5	2,818.3	11,744.6	592.1
26 – 30 คน	67,027.9	2,365.7	14,853.3	524.2
31 – 50 คน	122,328.0	3,206.1	26,596.8	697.1
51 – 200 คน	247,869.9	3,028.4	64,896.6	792.9
มากกว่า 200 คน	161,312.6	543.9	38,038.3	128.2
<b>หมวดย่อยธุรกิจ</b>				
การขายส่งและการขายปลีก การซ่อมยานยนต์ และจักรยานยนต์	6,809.9	2,139.5	1,694.4	532.3
การขายส่ง (ยกเว้นยานยนต์และจักรยานยนต์)	19,152.6	3,452.7	4,254.4	767.0
การขายปลีก (ยกเว้นยานยนต์และจักรยานยนต์)	3,903.3	1,629.0	956.4	399.1
ที่พักแรม การบริการอาหารและเครื่องดื่ม	2,258.6	420.7	956.7	178.2
ข้อมูลข่าวสาร และการสื่อสาร	13,891.3	1,921.1	12,362.3	1,709.7
กิจกรรมอสังหาริมทรัพย์	1,072.9	559.3	502.4	261.9
กิจกรรมทางวิชาชีพ วิทยาศาสตร์และเทคโนโลยี	1,320.9	414.0	793.9	248.8
กิจกรรมการบริหารและการบริการสนับสนุน	1,409.3	279.5	693.2	137.5
ศิลปะความบันเทิง และนันทนาการ	552.4	112.7	299.1	61.0
กิจกรรมบริการส่วนบุคคลอื่นๆ	265.0	173.1	147.2	100.3



# ตารางสถิติ

ตอนที่ 1 ข้อมูลการดำเนินงานของสถานประกอบการธุรกิจฯ  
จำแนกตามขนาดของสถานประกอบการ

## สารบัญตารางสถิติ

- ตอนที่ 1 ข้อมูลการดำเนินงานกิจการของสถานประกอบการธุรกิจฯ จำแนกตามขนาดของสถานประกอบการ
- ตาราง 1 ข้อมูลสถิติที่สำคัญของสถานประกอบการธุรกิจในปี 2554 จำแนกตามขนาดของสถานประกอบการ
- ตาราง 2 จำนวนคนทำงานของสถานประกอบการธุรกิจในปี 2554 จำแนกตามสถานภาพการทำงาน เพศ และขนาดของสถานประกอบการ
- ตาราง 3 จำนวนสถานประกอบการธุรกิจที่มีลูกจ้าง จำแนกตามจำนวนวันทำงานต่อสัปดาห์ จำนวนชั่วโมงทำงานเฉลี่ยต่อวันของลูกจ้าง และขนาดของสถานประกอบการ
- ตาราง 4 ค่าตอบแทนแรงงานของสถานประกอบการธุรกิจ ในปี 2554 จำแนกตามขนาดของสถานประกอบการ
- ตาราง 5 ค่าใช้จ่ายทั้งสิ้น มูลค่าสินค้าและวัสดุประกอบและส่วนเปลี่ยนแปลงสินค้าของสถานประกอบการธุรกิจปี 2554 จำแนกตามขนาดของสถานประกอบการ
- ตาราง 6 รายรับทั้งสิ้นของสถานประกอบการธุรกิจในปี 2554 จำแนกตามขนาดของสถานประกอบการ
- ตาราง 7 มูลค่าตามบัญชีของสินทรัพย์สถานประกอบการ ณ วันที่ 1 มกราคม 2554 จำแนกตามขนาดของสถานประกอบการ
- ตาราง 8 มูลค่าตามบัญชีของสินทรัพย์สถานประกอบการ ณ วันที่ 31 ธันวาคม 2554 จำแนกตามขนาดของสถานประกอบการ
- ตาราง 9 มูลค่าสินทรัพย์ถาวรที่เปลี่ยนแปลงของสถานประกอบการธุรกิจ ระหว่าง มกราคม – ธันวาคม 2554 จำแนกตามขนาดของสถานประกอบการ

ตาราง 1 ข้อมูลสถิติที่สำคัญของสถานประกอบการธุรกิจในปี 2554 จำแนกตามขนาดของสถานประกอบการ

TABLE 1 PRINCIPAL STATISTICS OF BUSINESS ESTABLISHMENTS IN 2011 BY SIZE OF ESTABLISHMENT

ขนาดของสถานประกอบการ	จำนวน สถานประกอบการ Number of establishments	จำนวน คนทำงาน Number of persons engaged	ลูกจ้าง Employees		รายได้จากการ ดำเนินงาน Income	ค่าใช้จ่าย ขั้นกลาง Intermediate consumption	มูลค่าเพิ่ม Value added	Size of establishment
			จำนวน Number	ค่าตอบแทน แรงงาน Remuneration				
รวม	22,419	67,718	33,752	3,045,182.4	80,664,619.1	58,538,147.0	22,126,472.1	Total
1 - 15 คน	22,147	56,768	23,150	1,964,273.0	51,915,549.3	36,514,755.3	15,400,794.0	1 - 15 persons
16 - 25 คน	133	2,638	2,461	218,989.2	7,434,631.2	5,872,604.2	1,562,027.0	16 - 25 persons
26 - 30 คน	30	850	767	72,922.0	2,010,838.1	1,565,239.9	445,598.1	26 - 30 persons
31 - 50 คน	58	2,213	2,160	221,764.7	7,095,021.9	5,552,406.2	1,542,615.7	31 - 50 persons
51 - 200 คน	46	3,765	3,736	437,737.4	11,402,015.7	8,416,770.3	2,985,245.5	51 - 200 persons
มากกว่า 200 คน	5	1,483	1,478	129,496.2	806,562.9	616,371.2	190,191.7	More than 200 persons

ที่มา : สำนักบริหารข้อมูลสถิติและธุรกิจทางการบริการ) จังหวัด พิษณุโลก สำนักงานสถิติแห่งชาติ กระทรวงเทคโนโลยีสารสนเทศและการสื่อสาร

Source : The 2012 Business and Industrial Census (Business Trade and Services Industry) Phisanulok Province, National Statistical Office, Ministry of Information and Communication Technology.

ตาราง 2 จำนวนคนทำงานของสถานประกอบการธุรกิจในปี 2554 จำแนกตามสถานภาพการทำงาน เพศ และขนาดของสถานประกอบการ

TABLE 2 NUMBER OF PERSONS ENGAGED OF BUSINESS ESTABLISHMENTS IN 2011 BY WORK STATUS, SEX AND SIZE OF ESTABLISHMENT

ขนาดของสถานประกอบการ	จำนวน สถาน- ประกอบการ	คนทำงานโดยไม่ได้รับค่าจ้าง/ เงินเดือน				ลูกจ้าง				ระดับปฏิบัติการ	ระดับปฏิบัติการ	Size of establishment					
		รวม		รวม		รวม		รวม									
		ชาย	หญิง	ชาย	หญิง	ชาย	หญิง	ชาย	หญิง								
<b>รวม</b>	<b>22,419</b>	<b>67,718</b>	<b>29,433</b>	<b>38,285</b>	<b>33,966</b>	<b>12,983</b>	<b>20,983</b>	<b>33,752</b>	<b>16,450</b>	<b>17,302</b>	<b>2,245</b>	<b>929</b>	<b>1,316</b>	<b>31,506</b>	<b>15,521</b>	<b>15,986</b>	<b>Total</b>
1 - 15 คน	22,147	56,768	23,481	33,287	33,618	12,786	20,831	23,150	10,694	12,456	1,178	424	754	21,972	10,270	11,702	1 - 15 persons
16 - 25 คน	133	2,638	1,385	1,254	177	97	80	2,461	1,288	1,173	192	90	102	2,269	1,197	1,071	16 - 25 persons
26 - 30 คน	30	850	484	366	83	44	39	767	440	327	83	39	44	684	401	283	26 - 30 persons
31 - 50 คน	58	2,213	1,218	996	54	36	17	2,160	1,181	979	264	123	141	1,896	1,058	838	31 - 50 persons
51 - 200 คน	46	3,765	2,215	1,550	29	16	13	3,736	2,199	1,537	429	219	210	3,307	1,980	1,327	51 - 200 persons
มากกว่า 200 คน	5	1,483	651	832	5	3	2	1,478	648	830	99	34	65	1,379	614	765	More than 200 persons

ที่มา : สำนักธุรกิจและอุตสาหกรรม พ.ศ. 2555 (ธุรกิจทางการค้าและธุรกิจทางการบริการ) จังหวัด พิษณุโลก สำนักงานสถิติแห่งชาติ กระทรวงเทคโนโลยีสารสนเทศและการสื่อสาร

Source : The 2012 Business and Industrial Census (Trade and Services Industry) Phisanulok Province, National Statistical Office, Ministry of Information and Communication Technology.

ตาราง 3 จำนวนสถานประกอบการธุรกิจที่มีลูกจ้าง จำนวนตามจำนวนวันทำงานต่อสัปดาห์ จำนวนชั่วโมงทำงานเฉลี่ยต่อวันของลูกจ้าง และขนาดของสถานประกอบการ

TABLE 3 NUMBER OF BUSINESS ESTABLISHMENT'S EMPLOYEES BY NUMBER OF DAYS WORKED PER WEEK, AVERAGE NUMBER OF HOURS WORKED PER DAY BY EMPLOYEES AND SIZE OF ESTABLISHMENT

ขนาดของสถานประกอบการ	ลูกจ้าง Employees													
	จำนวนสถาน- ประกอบการที่มีลูกจ้าง			จำนวนวันทำงานต่อสัปดาห์				จำนวนชั่วโมงทำงานเฉลี่ยต่อวัน (เฉลี่ยทุกกะ)					Size of establishment	
	จำนวน Number	ร้อยละ %	จำนวน Number	ร้อยละ %	จำนวน Number	ร้อยละ %	จำนวน Number	ร้อยละ %	จำนวน Number	ร้อยละ %	จำนวน Number	ร้อยละ %		
			<5	5 - 6	7	< 8	8 - 10	> 10						
<b>รวม</b>	<b>6,030</b>	<b>100.0</b>	<b>278</b>	<b>4.6</b>	<b>3,344</b>	<b>55.5</b>	<b>2,408</b>	<b>39.9</b>	<b>1,370</b>	<b>22.7</b>	<b>4,057</b>	<b>67.3</b>	<b>603</b>	<b>10.0</b>
1 - 15 คน	5,759	100.0	244	4.2	3,135	54.4	2,380	41.3	1,318	22.9	3,852	66.9	590	10.2
16 - 25 คน	133	100.0	23	17.2	95	71.5	15	11.4	29	22.2	97	73.3	6	4.6
26 - 30 คน	29	100.0	4	13.8	22	75.9	3	10.3	9	31.0	20	69.0	-	-
31 - 50 คน	58	100.0	6	9.7	44	75.9	8	14.5	10	17.2	47	81.0	1	1.7
51 - 200 คน	46	100.0	2	4.4	43	93.5	1	2.2	4	8.7	36	78.3	6	13.0
มากกว่า 200 คน	5	100.0	-	5	100.0	-	-	-	-	-	5	100.0	-	-

ที่มา : สำนักข้อมูลและธุรกิจทางการบริการ) จังหวัด พิษณุโลก สำนักงานสถิติแห่งชาติ กระทรวงเทคโนโลยีสารสนเทศและการสื่อสาร

Source : The 2012 Business and Industrial Census (Trade and Services Industry) Phisanulok Province, National Statistical Office, Ministry of Information and Communication Technology.

ตาราง 4 ค่าตอบแทนแรงงานของสถานประกอบการธุรกิจในปี 2554 จำแนกตามขนาดของสถานประกอบการ  
TABLE 4 REMUNERATION OF BUSSINESS ESTABLISHMENTS IN 2011 BY SIZE OF ESTABLISHMENT

ขนาดของสถานประกอบการ	จำนวน- สถาน- ประกอบการ Number of establishments	จำนวนลูกจ้าง Number of employees	รวม Total	ค่าจ้าง เงินเดือน Wages, salaries	โบนัส ฯลฯ Overtime bonus etc.	สวัสดิการและผลประโยชน์ตอบแทน Fringe benefits		เงินที่สถานประกอบการ จ่ายสมทบเข้ากองทุน เพื่อการประกันสังคม ฯลฯ Employer's contribution to social security	Size of establishment
						ค่ารักษาพยาบาล Medical care	อื่น ๆ Others		
<b>รวม</b>	<b>22,419</b>	<b>33,752</b>	<b>3,045,182.4</b>	<b>2,758,303.8</b>	<b>136,833.1</b>	<b>11,293.0</b>	<b>39,778.6</b>	<b>98,973.9</b>	<b>Total</b>
1 - 15 คน	22,147	23,150	1,964,273.0	1,815,330.8	64,678.6	3,960.3	28,109.9	52,193.4	1 - 15 persons
16 - 25 คน	133	2,461	218,989.2	185,298.1	22,492.2	767.1	1,731.8	8,700.0	16 - 25 persons
26 - 30 คน	30	767	72,922.0	64,176.9	5,167.6	128.1	517.2	2,932.2	26 - 30 persons
31 - 50 คน	58	2,160	221,764.7	192,033.6	18,774.9	343.2	2,137.8	8,475.2	31 - 50 persons
51 - 200 คน	46	3,736	437,737.4	381,574.2	23,547.2	5,974.3	5,203.1	21,438.6	51 - 200 persons
มากกว่า 200 คน	5	1,478	129,496.2	119,890.2	2,172.7	120.0	2,078.8	5,234.5	More than 200 persons

ที่มา : สำนักธุรกิจและอุตสาหกรรม พ.ศ. 2555 (ธุรกิจทางการค้าและธุรกิจทางการบริการ) จังหวัด พิษณุโลก สำนักงานสถิติแห่งชาติ กระทรวงเทคโนโลยีสารสนเทศและการสื่อสาร

Source : The 2012 Business and Industrial Census (Trade and Services Industry) Phisanulok Province, National Statistical Office, Ministry of Information and Communication Technology.



ตาราง 5 ค่าใช้จ่ายทั้งสิ้น มูลค่าสินค้าและวัสดุประกอบและส่วนเปลี่ยนแปลงสินค้าของสถานประกอบการธุรกิจปี 2554 จำนวนตามขนาดของสถานประกอบการ

TABLE 5 TOTAL EXPENSES , VALUE OF STOCKS AND CHANGE IN VALUE OF STOCKS OF BUSINESS ESTABLISHMENTS IN 2011 BY SIZE OF ESTABLISHMENT

จำนวน สถาน- ประกอบการ Number of establishments	รวม Total	ค่าซื้อสินค้า เพื่อการจำหน่าย และ/หรือให้บริการ Value of goods purchased for sale or rendering services	ค่าไฟฟ้า Electricity	น้ำประปา Water supply	ค่าน้ำมันเชื้อเพลิง Fuels	ค่าใช้จ่าย เกี่ยวกับการ ใช้บริการ อินเทอร์เน็ต Cost of internet services	ค่าใช้จ่าย เกี่ยวกับ บำรุงรักษา อุปกรณ์ คอมพิวเตอร์ Repair and maintenance of computer accessories	ค่าซ่อมแซม สิ่งก่อสร้าง ยานพาหนะ เครื่องจักร และเครื่องมือ ฯลฯ Repair on construction, vehicles, machinery etc.	ค่าเช่า ยานพาหนะ เครื่องจักร และเครื่องมือ ฯลฯ Rent on vehicles, machinery and equipment etc.	ค่าเช่าอาคาร Rent on building	ค่าใช้จ่ายอื่นๆ Other expenses	มูลค่าสินค้าและวัสดุประกอบคงเหลือ		ส่วน เปลี่ยนแปลง ของสินค้าและ วัสดุประกอบ คงเหลือ Change in value of stocks	
												1 ม.ค. 54 Jan 1, 2011	31 ธ.ค. 54 Dec 31, 2011		
<b>รวม</b>	<b>22,419</b>	<b>58,869,864.2</b>	<b>714,061.0</b>	<b>81,548.6</b>	<b>637,279.4</b>	<b>32,846.6</b>	<b>36,477.0</b>	<b>163,582.6</b>	<b>28,831.4</b>	<b>556,599.9</b>	<b>1,463,088.3</b>	<b>5,297,038.6</b>	<b>5,242,025.3</b>	<b>-55,013.3</b>	<b>Total</b>
1 - 15 คน	22,147	36,703,214.5	554,035.2	67,640.4	502,178.3	29,632.0	32,947.7	113,218.8	13,098.6	503,656.6	719,935.0	3,344,697.5	3,251,654.1	-93,043.4	1 - 15 persons
16 - 25 คน	133	5,887,611.8	28,654.6	1,554.9	35,598.4	761.3	964.1	11,787.0	1,768.0	17,703.8	82,159.0	367,370.1	334,797.7	-32,572.4	16 - 25 persons
26 - 30 คน	30	1,570,336.0	14,597.7	283.4	11,620.0	396.7	448.2	3,348.6	1,822.4	6,224.0	47,195.7	112,840.3	121,256.9	8,416.6	26 - 30 persons
31 - 50 คน	58	5,592,754.3	28,063.8	2,310.1	54,322.9	809.6	614.3	12,529.6	3,330.9	7,852.0	152,946.9	628,274.3	614,696.5	-13,577.8	31 - 50 persons
51 - 200 คน	46	8,485,221.3	72,546.8	8,610.8	31,313.5	1,088.6	960.2	18,583.7	8,751.4	15,767.6	384,290.5	791,995.4	867,240.3	75,244.9	51 - 200 persons
มากกว่า 200 คน	5	630,726.3	16,162.8	1,148.9	2,246.4	158.4	542.5	4,114.9	600	5,396.0	76,561.2	51,860.9	52,379.8	518.9	More than 200 persons

ที่มา : สำนักงานธุรกิจและอุตสาหกรรม พ.ศ. 2555 (ธุรกิจทางการค้าและธุรกิจทางการบริการ) จังหวัด พิษณุโลก สำนักงานสถิติแห่งชาติ กระทรวงเทคโนโลยีสารสนเทศและการสื่อสาร

Source : The 2012 Business and Industrial Census (Trade and Services Industry) Phisanulok Province, National Statistical Office, Ministry of Information and Communication Technology.

ตาราง 6 รายรับทั้งสิ้นของสถานประกอบการธุรกิจในปี 2554 จำแนกตามขนาดของสถานประกอบการ

TABLE 6 TOTAL RECEIPTS OF BUSINESS ESTABLISHMENTS IN 2011 BY SIZE OF ESTABLISHMENT

ขนาดของสถานประกอบการ	จำนวน สถาน ประกอบการ Number of establishments	จำนวน สถาน ประกอบการ ที่มีรายรับ ผ่านเว็บไซต์ Number of establishments having online sales	รวม Total	รายรับจากการขายสินค้าและบริการ Receipts from sales of goods and services		รายรับ ผ่านเว็บไซต์ Online sales	รายรับจาก การให้เช่าที่ดิน Receipts from rent on land	รายรับจากการ ให้เช่าอาคาร Receipts from rent on building	รายรับจากการ ให้เช่ายานพาหนะ เครื่องจักรและ เครื่องมือ ฯลฯ Receipts from rent on vehicles and machinery etc.	ดอกเบี้ยรับ/ เงินปันผลรับ Interest/ dividend	กำไรจากการ เปลี่ยนแปลง อัตรา แลกเปลี่ยน Gain from currency exchange	รายรับอื่นๆ Other receipts	Size of establishment
				รวม Total	รวม Total								
<b>รวม</b>	<b>22,419</b>	<b>6</b>	<b>80,744,305.0</b>	<b>80,388,956.1</b>	<b>15,679.9</b>	<b>9,072.3</b>	<b>29,423.0</b>	<b>27,192.4</b>	<b>14,373.7</b>	<b>1,226.6</b>	<b>274,060.9</b>	<b>Total</b>	
1 - 15 คน	22,147	6	52,022,617.3	51,927,697.7	15,679.9	4,779.3	20,020.4	192.0	9,245.3	-	60,682.6	1 - 15 persons	
16 - 25 คน	133	-	7,468,500.8	7,436,491.3	-	25.0	506.0	1,571.9	1,272.2	-	28,634.4	16 - 25 persons	
26 - 30 คน	30	-	2,003,779.9	1,988,842.3	-	224.0	8,360.0	-	-	1,134.4	5,219.2	26 - 30 persons	
31 - 50 คน	58	-	7,110,332.8	7,060,808.7	-	1,384.1	480.0	3,700.0	349.0	-	43,611.1	31 - 50 persons	
51 - 200 คน	46	-	11,332,938.1	11,193,805.2	-	2,660.0	56.6	21,728.6	3,507.2	-	111,180.5	51 - 200 persons	
มากกว่า 200 คน	5	-	806,136.1	781,310.9	-	-	-	-	-	92.1	24,733.1	More than 200 persons	

ที่มา : สำนักธุรกิจและอุตสาหกรรม พ.ศ. 2555 (ธุรกิจทางการค้าและบริการ) จังหวัด พิษณุโลก สำนักงานสถิติแห่งชาติ กระทรวงเทคโนโลยีสารสนเทศและการสื่อสาร

Source : The 2012 Business and Industrial Census (Trade and Services Industry) Phisanulok Province, National Statistical Office, Ministry of Information and Communication Technology.

ตาราง 7 มูลค่าตามบัญชีของสินทรัพย์ของสถานประกอบการ ณ วันที่ 1 มกราคม 2554 จำแนกตามขนาดของสถานประกอบการ  
TABLE 7 BOOK VALUE OF ASSETS OF BUSSINESS ESTABLISHMENTS ON JANUARY 1, 2011 BY SIZE OF ESTABLISHMENT

(พันบาท in Thousand Baht)

จำนวน สถาน- ประกอบการ Number of establishments	มูลค่าตามบัญชีของสินทรัพย์ต้นงวด Book value of assets on Jan. 1, 2011													สินทรัพย์อื่น ๆ Other assets	Size of establishment
	สินทรัพย์หมุนเวียน Current assets			สินทรัพย์ถาวรสุทธิ Net fixed assets						สินทรัพย์ Other fixed assets					
	รวม Total	เงินสด Cash	ลูกหนี้การค้า (สุทธิ) Accounts receivable (net)	สินค้าคงเหลือ (สุทธิ) Stock or inventories (net)	รวม Total	ที่ดิน Land	อาคารและ สิ่งก่อสร้าง Building and construction	เครื่องจักร Machinery	ยานพาหนะ Vehicles	เครื่องใช้ สำนักงาน Office appliances	เครื่องมือ อื่น ๆ Other Equipment	สินทรัพย์ Other fixed assets			
<b>รวม</b>	<b>69,265,389.3</b>	<b>19,161,373.9</b>	<b>2,962,313.7</b>	<b>5,297,038.6</b>	<b>879,368.0</b>	<b>49,652,688.6</b>	<b>18,695,162.9</b>	<b>22,702,914.0</b>	<b>795,219.1</b>	<b>5,342,267.0</b>	<b>613,828.4</b>	<b>1,425,992.6</b>	<b>77,304.6</b>	<b>451,326.8</b>	<b>Total</b>
1 - 15 คน	53,459,606.0	12,117,573.9	8,271,885.0	3,344,697.5	159,240.4	41,277,953.7	16,199,470.6	18,194,632.4	483,716.6	4,803,142.4	387,372.3	1,148,659.1	60,960.3	64,078.4	1 - 15 persons
16 - 25 คน	3,164,247.1	1,296,545.5	630,946.8	367,370.1	147,586.6	1,842,553.3	588,002.7	1,013,160.4	39,189.5	128,047.2	17,681.3	44,836.7	11,635.5	25,148.4	16 - 25 persons
26 - 30 คน	940,034.3	339,703.8	25,633.9	112,840.3	3,552.7	597,176.8	230,417.2	251,201.7	44,272.1	53,101.5	4,336.3	13,309.7	538.3	3,153.7	26 - 30 persons
31 - 50 คน	5,306,039.7	2,399,064.4	616,734.2	1,106,079.6	47,976.3	2,890,708.8	824,020.4	1,647,023.1	37,113.1	171,377.7	24,345.4	183,921.9	2,907.2	16,266.5	31 - 50 persons
51 - 200 คน	5,375,823.5	2,794,557.1	455,940.3	791,995.4	419,516.5	2,238,708.0	599,790.9	1,296,812.6	94,675.7	145,528.2	78,136.8	22,500.5	1,263.2	342,558.4	51 - 200 persons
มากกว่า 200 คน	1,019,638.6	213,929.3	21,513.3	39,059.4	51,860.9	805,588.0	253,461.0	300,083.8	96,252.1	41,070.0	101,956.3	12,764.8	-	121.4	More than 200 persons

ที่มา : สำนักงานธุรกิจและอุตสาหกรรม พ.ศ. 2555 (ธุรกิจการค้าและธุรกิจบริการ) จังหวัด พิษณุโลก สำนักงานสถิติแห่งชาติ กระทรวงเทคโนโลยีสารสนเทศและการสื่อสาร  
Source : The 2012 Business and Industrial Census (Trade and Services Industry) Phisanulok Province, National Statistical Office, Ministry of Information and Communication Technology.

ตาราง 8 มูลค่าตามบัญชีของสินทรัพย์ของสถานประกอบการธุรกิจ ณ วันที่ 31 ธันวาคม 2554 จำนวนตามขนาดของสถานประกอบการ  
TABLE 8 BOOK VALUE OF ASSETS OF BUSSINESS ESTABLISHMENTS ON DECEMBER 31, 2011 BY SIZE OF ESTABLISHMENT

(พันบาท In Thousand Baht)

จำนวน สถาน- ประกอบการ Number of establishments	มูลค่าตามบัญชีของสินทรัพย์ปลายงวด Book value of assets on Dec. 31, 2011										สินทรัพย์อื่น ๆ Other assets	Size of establishment			
	รวม Total	เงินสด Cash	รวม Total	สินทรัพย์ หมุนเวียน Other current assets	รวม Total	ที่ดิน Land	สินทรัพย์ อสังหาริมทรัพย์ Building and construction	เครื่องจักร Machinery	ยานพาหนะ Vehicles	Office appliances			Other fixed assets		
<b>รวม</b>	<b>67,339,372.3</b>	<b>9,517,983.1</b>	<b>18,682,534.3</b>	<b>2,935,905.5</b>	<b>5,242,025.3</b>	<b>986,620.5</b>	<b>48,213,407.5</b>	<b>21,421,451.6</b>	<b>688,764.7</b>	<b>4,515,396.7</b>	<b>551,897.5</b>	<b>1,322,438.6</b>	<b>65,371.4</b>	<b>443,430.5</b>	<b>Total</b>
1 - 15 คน	22,147	52,147,116.4	11,936,480.7	373,203.6	3,251,654.1	161,055.7	40,154,333.0	17,093,478.4	398,995.3	4,038,859.2	347,746.1	1,101,816.9	49,631.7	56,302.6	1 - 15 persons
16 - 25 คน	133	3,073,727.3	1,269,378.5	166,135.8	334,797.7	143,860.5	1,780,056.6	604,553.5	970,124.5	32,754.1	108,829.1	17,296.8	37,205.3	24,292.2	16 - 25 persons
26 - 30 คน	30	954,028.2	383,503.5	225,925.0	121,256.9	4,120.4	568,162.8	245,516.6	228,062.9	35,618.8	43,246.9	3,843.6	11,509.8	2,361.9	26 - 30 persons
31 - 50 คน	58	4,950,206.1	2,171,728.9	362,372.4	1,158,506.6	614,696.5	2,756,911.3	829,388.1	1,562,603.7	39,426.6	156,966.3	24,529.3	141,033.5	21,605.9	31 - 50 persons
51 - 200 คน	46	5,222,856.4	2,689,218.0	326,012.3	973,385.1	867,240.3	2,194,891.9	616,689.3	1,253,863.6	90,684.4	134,425.2	76,726.3	19,384.8	338,746.5	51 - 200 persons
มากกว่า 200 คน	5	991,397.9	232,224.7	22,245.3	38,749.5	52,379.8	759,051.8	258,461.0	282,991.5	91,285.5	33,070.0	81,755.5	11,488.3	121.4	More than 200 persons

ที่มา : สำนักงานและอุตสาหกรรม พ.ศ. 2555 (ธุรกิจทางการค้าและธุรกิจบริการ) จังหวัด พิษณุโลก สำนักงานสถิติแห่งชาติ กระทรวงเทคโนโลยีสารสนเทศและการสื่อสาร

Source : The 2012 Business and Industrial Census (Trade and Services Industry) Phisanulok Province, National Statistical Office, Ministry of Information and Communication Technology.

ตาราง 9 มูลค่าสินทรัพย์ถาวรของสถานประกอบการธุรกิจที่เปลี่ยนแปลงระหว่าง มกราคม - ธันวาคม 2554 จำแนกตามขนาดของสถานประกอบการ

TABLE 9 VALUE OF CHANGED FIXED ASSETS OF BUSSINESS ESTABLISHMENTS DURING JANUARY - DECEMBER, 2011 BY SIZE OF ESTABLISHMENT

(พันบาท In Thousand Baht)

ขนาดของสถานประกอบการ	จำนวน สถาน- ประกอบ การ Number of establishments	มูลค่าสินทรัพย์ ถาวรที่ซื้อหรือ ผลิตขึ้นเอง Value of new or cost producing of fixed assets	มูลค่าสินทรัพย์ ถาวรที่ขาย Value of disposal of fixed assets	ค่าโอน กรรมสิทธิ์ Ownership transfer fee	Size of establishment
<b>รวม</b>	<b>22,419</b>	<b>2,983,714.6</b>	<b>331,908.2</b>	<b>2,059.4</b>	<b>Total</b>
1 - 15 คน	22,147	2,829,031.2	266,831.1	1,559.4	1 - 15 persons
16 - 25 คน	133	78,163.2	61,691.0	-	16 - 25 persons
26 - 30 คน	30	10,220.0	-	-	26 - 30 persons
31 - 50 คน	58	34,990.4	1,907.3	500.0	31 - 50 persons
51 - 200 คน	46	28,931.8	1,478.9	-	51 - 200 persons
มากกว่า 200 คน	5	2,378.0	-	-	More than 200 persons

ที่มา : สำนักงานธุรกิจและอุตสาหกรรม พ.ศ. 2555 (ธุรกิจทางการค้าและธุรกิจทางการบริการ) จังหวัด พิษณุโลก สำนักงานสถิติแห่งชาติ กระทรวงเทคโนโลยีสารสนเทศและการสื่อสาร

Source : The 2012 Business and Industrial Census (Trade and Services Industry) Phisanulok Province, National Statistical Office, Ministry of Information and Communication Technology.

## ตอนที่ 2 ข้อมูลการดำเนินงานของสถานประกอบการธุรกิจฯ จำแนกตามหมวดย่อยธุรกิจ

## สารบัญตารางสถิติ

- ตอนที่ 2 ข้อมูลการดำเนินงานกิจการของสถานประกอบการธุรกิจฯ จำแนกตามหมวดย่อยธุรกิจ
- ตาราง 1 ข้อมูลสถิติที่สำคัญของสถานประกอบการธุรกิจในปี 2554 จำแนกตามหมวดย่อยธุรกิจ
- ตาราง 2 จำนวนคนทำงานของสถานประกอบการธุรกิจในปี 2554 จำแนกตามสถานภาพการทำงาน เพศ และหมวดย่อยธุรกิจ
- ตาราง 3 จำนวนสถานประกอบการธุรกิจที่มีลูกจ้าง จำแนกตามจำนวนวันทำงานต่อสัปดาห์ จำนวนชั่วโมงทำงานเฉลี่ยต่อวันของลูกจ้าง และหมวดย่อยธุรกิจ
- ตาราง 4 ค่าตอบแทนแรงงานของสถานประกอบการธุรกิจในปี 2554 จำแนกตามหมวดย่อยธุรกิจ
- ตาราง 5 ค่าใช้จ่ายทั้งสิ้น มูลค่าสินค้าและวัสดุประกอบและส่วนเปลี่ยนแปลงสินค้าของสถานประกอบการธุรกิจปี 2554 จำแนกตามหมวดย่อยธุรกิจ
- ตาราง 6 รายรับทั้งสิ้นของสถานประกอบการธุรกิจในปี 2554 จำแนกตามหมวดย่อยธุรกิจ
- ตาราง 7 มูลค่าตามบัญชีของสินทรัพย์สถานประกอบการ ณ วันที่ 1 มกราคม 2554 จำแนกตามหมวดย่อยธุรกิจ
- ตาราง 8 มูลค่าตามบัญชีของสินทรัพย์สถานประกอบการ ณ วันที่ 31 ธันวาคม 2554 จำแนกตามหมวดย่อยธุรกิจ
- ตาราง 9 มูลค่าสินทรัพย์ถาวรที่เปลี่ยนแปลงของสถานประกอบการธุรกิจ ระหว่าง มกราคม – ธันวาคม 2554 จำแนกตามหมวดย่อยธุรกิจ



ตาราง 1 ข้อมูลสถิติที่สำคัญของสถานประกอบการธุรกิจในปี 2554 จำนวนตามหมวดหมู่ธุรกิจ

TABLE 1. PRINCIPAL STATISTICS OF BUSINESS ESTABLISHMENTS IN 2011 BY DIVISION OF BUSINESS INDUSTRY

รหัส Code	หมวดหมู่ธุรกิจ	จำนวน สถานประกอบการ Number of establishments	จำนวน คนทำงาน Number of persons engaged	ลูกจ้าง Employees		รายได้จากการ ดำเนินงาน Income	ค่าใช้จ่ายขั้นกลาง Intermediate consumption	มูลค่าเพิ่ม Value added	Division of business industry
				จำนวน Number	ค่าตอบแทน แรงงาน Remuneration				
	<b>รวม</b>	<b>22,419</b>	<b>67,718</b>	<b>33,752</b>	<b>3,045,182.4</b>	<b>80,664,619.1</b>	<b>58,538,147.0</b>	<b>22,126,472.1</b>	<b>Total</b>
45	การขายส่งและการขายปลีก การซ่อมยานยนต์และจักรยานยนต์	1,963	6,248	3,432	405,018.1	13,367,802.6	10,041,747.0	3,326,055.6	Wholesale and retail trade; repair of motor vehicles and motorcycles
46	การขายส่ง (ยกเว้นยานยนต์และจักรยานยนต์)	722	4,005	2,743	291,852.7	13,828,195.2	10,756,549.9	3,071,645.3	Wholesale trade (except of motor vehicles and motorcycles)
47	การขายปลีก (ยกเว้นยานยนต์และจักรยานยนต์)	10,632	25,476	8,522	888,017.1	41,499,758.4	31,331,734.1	10,168,024.2	Retail trade (except of motor vehicles and motorcycles)
55	ที่พักแรม	110	2,458	2,310	197,156.7	827,550.2	375,819.8	451,730.4	Accommodation
56	การบริการอาหารและเครื่องดื่ม	3,487	16,855	11,394	874,009.8	7,296,667.0	4,307,244.8	2,989,422.2	Food and beverage service activities
59	การสันทนาการ กีฬา และรายการโทรทัศน์ การบันเทิงเสียงบันทึก และการจัดพิมพ์จำหน่ายหรือเผยแพร่ดนตรี	9	48	36	2,075.9	25,594.1	8,207.9	17,386.3	Motion picture, video and television programme production, sound recording and music publishing activities
60	การจัดตั้งรายการและการแพร่กระจายเสียง	9	125	117	17,369.7	320,624.1	21,320.1	299,303.9	Programming and broadcasting activities
62	การจัดทำโปรแกรมคอมพิวเตอร์ การให้บริการเกี่ยวกับคอมพิวเตอร์ และกิจกรรมที่เกี่ยวข้อง	8	15	-	-	14,955.7	10,226.5	4,729.1	Computer programming, consultancy and related activities
63	การบริการสารสนเทศ	-	-	-	-	-	-	-	Information service activities
68	กิจกรรมสิ่งพิมพ์หรือสิ่งพิมพ์	1,371	2,630	758	58,814.6	1,470,919.0	782,100.5	688,818.6	Real estate activities
69	กิจกรรมทางกฎหมายและการบัญชี	86	174	75	8,202.3	55,197.8	10,490.8	44,707.0	Legal and accounting activities
70	กิจกรรมของสำนักงานใหญ่และการบริการให้คำปรึกษาด้านการบริหารจัดการ	-	-	-	-	-	-	-	Activities of head offices; management consultancy activities
71	กิจกรรมด้านสถาปัตยกรรมและวิศวกรรม รวมถึงการทดสอบและการวิเคราะห์ทางเทคนิค	19	137	116	58,616.4	113,683.7	21,371.5	92,312.2	Architectural and engineering activities; technical testing and analysis
72	การวิจัยและพัฒนาเชิงวิทยาศาสตร์	-	-	-	-	-	-	-	Scientific research and development
73	การโฆษณาและการวิจัยตลาด	94	399	279	23,235.7	149,902.1	90,994.2	58,907.9	Advertising and market research
74	กิจกรรมทางวิชาชีพ วิทยาศาสตร์ และเทคนิคอื่นๆ	69	145	42	3,446.4	35,219.1	18,382.5	16,836.6	Other professional, scientific and technical activities
77	กิจกรรมการให้เช่า	152	310	79	4,258.5	54,310.4	25,637.5	28,672.8	Rental and leasing activities
78	กิจกรรมการจ้างงาน	D	D	D	D	D	D	1,379.0	Employment activities
79	กิจกรรมของตัวแทนธุรกิจท่องเที่ยว การจัดทำเที่ยว การบริการสำรองและกิจกรรมที่เกี่ยวข้อง	15	89	56	5,529.4	59,854.9	44,070.7	15,784.2	Travel agency, tour operator, reservation service and related activities
80	การบริการรักษาความปลอดภัยและการสืบสวน	16	1,014	999	66,676.5	97,579.6	13,002.3	84,577.3	Security and investigation activities
81	กิจกรรมการบริการสำหรับอาคารและภูมิทัศน์	11	285	269	21,704.9	46,144.7	16,355.5	29,789.1	Services to buildings and landscape activities
82	การบริการด้านการบริหารและสนับสนุนการดำเนินงานของสำนักงาน และกิจกรรมอื่นๆ ที่สนับสนุนทางธุรกิจ	248	532	191	20,064.0	364,730.2	217,849.8	146,880.5	Office administrative, office support and other business support activities
90	กิจกรรมการสร้างสรรคดีศิลปะและความบันเทิง	127	1,594	1,387	28,436.6	60,191.9	11,310.6	48,881.3	Creative, arts and entertainment activities
92	กิจกรรมการพนันและการเสี่ยงโชค	15	29	2	144.0	23,460.7	17,887.3	5,573.4	Gambling and betting activities
93	กิจกรรมด้านการกีฬา ความบันเทิง และการันทนาการ	324	661	259	13,541.8	173,772.2	88,856.0	84,916.2	Sports activities and amusement and recreation activities
95	การซ่อมคอมพิวเตอร์และของใช้ส่วนบุคคลและของใช้ในครัวเรือน	659	1,010	271	22,265.3	226,457.3	110,784.5	115,672.8	Repair of computers and personal and household goods
96	กิจกรรมบริการส่วนบุคคลอื่นๆ	2,272	3,477	411	34,155.8	550,348.3	215,882.2	334,466.1	Other personal service activities

หมายเหตุ : D หมายถึง ตัวเลขที่ไม่เปิดเผย

Note : D means disclosure prohibited.

ที่มา : สำนักงานธุรกิจและอุตสาหกรรม พ.ศ. 2555 (ธุรกิจทางบริการและธุรกิจทางพาณิชย์ จังหวัด พิษณุโลก สำนักงานสถิติแห่งชาติ กระทรวงเทคโนโลยีสารสนเทศและการสื่อสาร

Source : The 2012 Business and Industrial Census (Trade and Services Industry) Pisanulok Province, National Statistical Office, Ministry of Information and Communication Technology.

ตาราง 2 จำนวนคนทำงานของสถานประกอบการที่ในปี 2554 จำนวนสถานประกอบการทำงาน เพศ และหมวดอุตสาหกรรม

TABLE 2 NUMBER OF PERSONS ENGAGED OF BUSINESS ESTABLISHMENTS IN 2011 BY WORK STATUS, SEX AND DIVISION OF BUSINESS INDUSTRY

รหัส Code	หมวดอุตสาหกรรม Division of business industry	จำนวน สถาน- ประกอบการ Number of establishments		รวม Total		คนทำงานโดยไม่ได้รับค่าจ้าง/ เงินเดือน Unpaid workers		รวม Total		ลูกจ้าง Employees		ระดับปฏิบัติการ Operation level		Division of business industry			
		ชาย Male	หญิง Female	ชาย Male	หญิง Female	ชาย Male	หญิง Female	ชาย Male	หญิง Female	ชาย Male	หญิง Female	ชาย Male	หญิง Female		ชาย Male	หญิง Female	
																	รวม Total
	<b>รวม</b>	<b>22,419</b>	<b>67,718</b>	<b>29,433</b>	<b>38,285</b>	<b>12,983</b>	<b>33,966</b>	<b>20,983</b>	<b>33,752</b>	<b>16,450</b>	<b>17,302</b>	<b>2,245</b>	<b>929</b>	<b>1,316</b>	<b>31,506</b>	<b>15,521</b>	<b>15,986</b>
45	การขายส่งและการขายปลีก การซ่อมยานยนต์และจักรยานยนต์	1,963	6,248	4,778	1,470	2,816	2,047	769	3,432	2,731	700	344	156	187	3,088	2,575	513
46	การขายส่ง (ยกเว้นยานยนต์และจักรยานยนต์)	722	4,005	2,463	1,542	1,262	668	593	2,743	1,794	949	226	108	118	2,517	1,686	831
47	การขายปลีก (ยกเว้นยานยนต์และจักรยานยนต์)	10,632	25,476	9,765	15,710	16,954	5,890	11,063	8,522	3,875	4,647	828	358	470	7,694	3,518	4,177
55	ที่พักแรม	110	2,458	926	1,532	147	65	82	2,310	861	1,449	265	118	147	2,045	743	1,302
56	บริการอาหารและเครื่องดื่ม	3,487	16,855	5,977	10,878	5,461	1,649	3,812	11,394	4,327	7,066	295	78	217	11,099	4,250	6,850
59	การผลิตภาพยนตร์ ดิจิทัล และรายการโทรทัศน์ การบันทึกเสียงและสื่อและการจัดพิมพ์รายสัปดาห์หรือรายเดือน	9	48	32	16	12	8	4	36	24	12	2	-	2	34	24	10
60	การจัดส่งรายการและการแพร่ภาพกระจายเสียง	9	125	65	60	8	7	1	117	58	59	3	1	2	113	57	56
62	การจัดทำโปรแกรมคอมพิวเตอร์ การให้บริการเกี่ยวกับคอมพิวเตอร์ และกิจกรรมที่เกี่ยวข้อง	8	15	9	7	15	9	7	-	-	-	-	-	-	-	-	-
63	กาบริการสารสนเทศ	-	-	-	-	-	-	-	-	-	-	-	-	-	-	-	-
68	กิจกรรมอสังหาริมทรัพย์	1,371	2,630	872	1,757	1,872	667	1,204	758	205	553	75	16	59	683	189	494
69	กิจกรรมทางกฎหมายและการบัญชี	86	174	95	79	99	69	30	75	25	49	7	2	5	68	23	44
70	กิจกรรมของสำนักงานใหญ่และการบริการที่ได้รับจากด้านการบริหารจัดการ	-	-	-	-	-	-	-	-	-	-	-	-	-	-	-	-
71	กิจกรรมด้านสถาปัตยกรรมและวิศวกรรม รวมถึงการทดสอบและการวิเคราะห์ทางเทคนิค	19	137	96	41	21	11	11	116	86	31	15	11	4	102	75	27
72	การวิจัยและพัฒนาเชิงวิทยาศาสตร์	-	-	-	-	-	-	-	-	-	-	-	-	-	-	-	-
73	การโฆษณาและการจัดตลาด	94	399	263	136	119	89	30	279	174	105	24	12	12	255	162	94
74	กิจกรรมทางวิชาชีพ วิทยาศาสตร์ และเทคนิคอื่นๆ	69	145	77	68	103	58	45	42	20	23	-	-	-	42	20	23
77	กิจกรรมการให้เช่า	152	310	146	164	230	102	128	79	44	36	6	-	6	73	44	29
78	กิจกรรมการจ้างงาน	D	D	D	D	-	-	-	D	D	D	D	D	-	D	-	3
79	กิจกรรมต่อต้านทุจริตที่เกี่ยวข้อง การจัดการเที่ยว การบริการสำรองและกิจการที่เกี่ยวข้อง	15	89	51	38	33	14	19	56	37	19	-	-	-	56	37	19
80	การบริหารรักษาความปลอดภัยและการสืบสวน	16	1,014	777	237	15	8	999	769	230	34	19	15	15	965	750	215
81	กิจกรรมการบริการสำหรับอาคารและภูมิทัศน์	11	285	94	191	16	10	6	269	84	186	8	1	7	261	83	179
82	การบริหารด้านการบริหารและสนับสนุนการดำเนินงานของสำนักงานและกิจการอื่นๆ ที่สนับสนุนทางธุรกิจ	248	532	253	279	341	143	198	191	110	81	13	7	6	178	104	75
90	กิจกรรมการสร้างสรรค์ศิลปะและความบันเทิง	127	1,594	885	709	207	135	72	1,387	750	637	26	10	16	1,361	740	621
92	กิจกรรมกีฬาและการแข่งขัง	15	29	10	19	27	10	17	2	-	2	2	-	2	-	-	-
93	กิจกรรมด้านการศึกษา ความบันเทิง และการบันเทิง	324	661	422	240	402	245	158	259	177	82	10	6	4	249	171	78
95	การซ่อมแซมเครื่องใช้ส่วนบุคคลและของใช้ในชีวิตประจำวัน	659	1,010	635	375	738	431	307	271	203	68	28	15	12	244	188	56
96	กิจกรรมบริการส่วนบุคคลอื่นๆ	2,272	3,477	742	2,734	3,066	647	2,419	411	95	315	35	11	24	376	84	292

หมายเหตุ : D หมายถึง ตัวเลขที่ไม่เป็นศูนย์  
 Note : D means disclosure prohibited.  
 ที่มา : สำมะโนธุรกิจและอุตสาหกรรม พ.ศ. 2555 (ธุรกิจทางการค้าและบริการ) จังหวัด พิษณุโลก สำนักงานสถิติแห่งชาติ กระทรวงเทคโนโลยีสารสนเทศและการสื่อสาร  
 Source : The 2012 Business and Industrial Census (Trade and Services Industry) Phisnulok Province, National Statistical Office, Ministry of Information and Communication Technology.

ตาราง 3 จำนวนสถานประกอบการธุรกิจที่มีลูกจ้าง จำนวนชั่วโมงทำงานต่อสัปดาห์ และหมวดอุตสาหกรรม  
 TABLE 3 NUMBER OF BUSINESS ESTABLISHMENT'S EMPLOYEES BY NUMBER OF DAYS WORKED PER WEEK, AVERAGE NUMBER OF HOURS WORKED PER DAY BY EMPLOYEES AND DIVISION OF BUSINESS INDUSTRY

รหัส Code	หน่วยธุรกิจ Establishment's employees	ลูกจ้าง Employees														Division of business industry
		จำนวนสถานประกอบการ ที่ลูกจ้าง Number of establishments		จำนวนวันทำงานต่อสัปดาห์ Number of days worked per week		ลูกจ้าง Employees		จำนวนชั่วโมงทำงานต่อสัปดาห์ Average number of hours worked per day		จำนวนชั่วโมงทำงานต่อสัปดาห์ Average number of hours worked per day		จำนวนชั่วโมงทำงานต่อสัปดาห์ Average number of hours worked per day		จำนวนชั่วโมงทำงานต่อสัปดาห์ Average number of hours worked per day		
		จำนวน Number	ร้อยละ %	จำนวน Number	ร้อยละ %	จำนวน Number	ร้อยละ %	จำนวน Number	ร้อยละ %	จำนวน Number	ร้อยละ %	จำนวน Number	ร้อยละ %	จำนวน Number	ร้อยละ %	
		<5	5 - 6	7	<8	8 - 10	> 10									
		จำนวน Number	ร้อยละ %	จำนวน Number	ร้อยละ %	จำนวน Number	ร้อยละ %	จำนวน Number	ร้อยละ %	จำนวน Number	ร้อยละ %	จำนวน Number	ร้อยละ %	จำนวน Number	ร้อยละ %	
		6,030	100.0	278	4.6	3,344	55.5	2,408	39.9	1,370	22.7	4,057	67.3	603	10.0	<b>Total</b>
45	การขายส่งและการขายปลีก การซ่อมยานยนต์และจักรยานยนต์	664	100.0	-	-	454	68.4	210	31.6	17	2.5	648	97.5	-	-	Wholesale and retail trade; repair of motor vehicles and motorcycles
46	การขายส่ง (ยกเว้นยานยนต์และจักรยานยนต์)	428	100.0	25	5.9	260	60.8	143	33.4	24	5.7	384	89.8	20	4.6	Wholesale trade (except of motor vehicles and motorcycles)
47	การขายปลีก (ยกเว้นยานยนต์และจักรยานยนต์)	1,754	100.0	31	1.8	1,289	73.5	434	24.7	256	14.6	1,307	74.5	191	10.9	Retail trade (except of motor vehicles and motorcycles)
55	ที่พักแรม	95	100.0	1	1.1	67	70.9	27	28.0	3	2.9	78	81.5	15	15.6	Accommodation
56	การบริการอาหารและเครื่องดื่ม	1,933	100.0	33	1.7	659	34.1	1,240	64.2	748	38.7	953	49.3	232	12.0	Food and beverage service activities
59	การผลิตภาพยนตร์ วิดีทัศน์ และรายการโทรทัศน์ การบันทึกเสียงลงนสื่อบันทึกข้อมูล	5	100.0	2	40.0	1	20.0	2	40.0	1	20.0	4	80.0	-	-	Motion picture, video and television programme production, sound recording and music publishing activities
60	การจัดตั้งรายการและภาพกระจายเสียง	6	100.0	-	-	5	77.4	1	22.6	2	38.7	4	61.3	-	-	Programming and broadcasting activities
62	การจัดทำโปรแกรมคอมพิวเตอร์ การให้บริการเกี่ยวกับคอมพิวเตอร์ และกิจกรรมที่เกี่ยวข้อง	-	-	-	-	-	-	-	-	-	-	-	-	-	-	Computer programming, consultancy and related activities
63	การบริการสารสนเทศ	-	-	-	-	-	-	-	-	-	-	-	-	-	-	Information service activities
68	กิจกรรมอสังหาริมทรัพย์	441	100.0	55	12.4	194	43.9	193	43.8	171	38.7	216	48.9	55	12.4	Real estate activities
69	กิจกรรมทางกฎหมายและการบัญชี	17	100.0	-	-	17	100.0	-	-	2	11.2	15	88.8	-	-	Legal and accounting activities
70	กิจกรรมของสำนักงานใหญ่และการบริการที่ให้บริการด้านการบริหารจัดการ	-	-	-	-	-	-	-	-	-	-	-	-	-	-	Activities of head offices; management consultancy activities
71	กิจกรรมด้านสถาปัตยกรรมและวิศวกรรม รวมถึงการทดสอบและการวิเคราะห์ทางเทคนิค	16	100.0	-	-	15	93.7	1	6.4	-	-	16	100.0	-	-	Architectural and engineering activities; technical testing and analysis
72	การวิจัยและพัฒนาเชิงวิทยาศาสตร์	-	-	-	-	-	-	-	-	-	-	-	-	-	-	Scientific research and development
73	การโฆษณาและการวิจัยตลาด	44	100.0	-	-	40	91.1	4	8.9	-	-	40	91.1	4	8.9	Advertising and market research
74	กิจกรรมทางวิชาชีพ วิทยาศาสตร์ และเทคนิคอื่นๆ	23	100.0	-	-	11	50.0	11	50.0	3	12.5	17	75.0	3	12.5	Other professional, scientific and technical activities
77	กิจกรรมการให้เช่า	40	100.0	12	29.4	7	16.9	21	53.7	15	38.4	18	46.0	6	15.6	Rental and leasing activities
78	กิจกรรมการจ้างงาน	D	D	-	-	D	D	-	-	-	-	D	D	-	-	Employment activities
79	กิจกรรมของตัวแทนธุรกิจท่องเที่ยว การจัดงานเลี้ยง การบริการสำรองและกิจการที่เกี่ยวข้อง	15	100.0	3	20.0	1	6.7	11	73.3	8	53.3	4	26.7	3	20.0	Travel agency, tour operator, reservation service and related activities
80	การบริการรักษาความปลอดภัยและการสืบสวน	16	100.0	-	-	14	87.5	2	12.5	-	-	12	75.0	4	25.0	Security and investigation activities
81	กิจกรรมการบริการสำหรับอาคารและภูมิทัศน์	9	100.0	-	-	9	100.0	-	-	-	-	9	100.0	-	-	Services to buildings and landscape activities
82	การบริการด้านการบริหารและสนับสนุนการดำเนินงานของสำนักงานและกิจการอื่นๆ ที่สนับสนุนทางธุรกิจ	85	100.0	-	-	74	87.1	11	12.9	1	1.2	62	73.0	22	25.9	Office administrative, office support and other business support activities
90	กิจกรรมการสร้างสรรคดีศิลปะและความบันเทิง	119	100.0	106	88.5	2	1.8	12	9.8	106	88.8	11	9.4	2	1.8	Creative, arts and entertainment activities
92	กิจกรรมการพนันและการเสี่ยงโชค	2	100.0	-	-	-	-	2	100.0	-	-	2	100.0	-	-	Gambling and betting activities
93	กิจกรรมด้านกีฬา ความบันเทิง และการนันทนาการ	104	100.0	11	10.8	51	48.9	42	40.3	12	11.5	74	71.4	18	17.1	Sports activities and amusement and recreation activities
95	การซ่อมคอมพิวเตอร์และของใช้ส่วนบุคคลและของใช้ในครัวเรือน	75	100.0	-	-	69	91.4	6	8.6	-	-	64	85.6	11	14.4	Repair of computers and personal and household goods
96	กิจกรรมบริการส่วนบุคคลอื่นๆ	139	100.0	-	-	105	75.3	34	24.7	1	0.7	119	85.8	19	13.4	Other personal service activities

หมายเหตุ : D หมายถึง ตัวเลขที่ไม่ได้เผยแพร่  
 Note : D means disclosure prohibited.

ที่มา : สำนักข้อมูลและอุตสาหกรรม พ.ศ. 2555 (ธุรกิจทางการบริการ) จังหวัด พิษณุโลก สำนักงานสถิติแห่งชาติ กระทรวงเทคโนโลยีสารสนเทศและการสื่อสาร  
 Source : The 2012 Business and Industrial Census (Trade and Services Industry) Pisanulok Province, National Statistical Office, Ministry of Information and Communication Technology.

ตาราง 4 ค่าตอบแทนแรงงานของสถานประกอบการธุรกิจในปี 2554 จำนวนตามหมวดธุรกิจ

TABLE 4 REMUNERATION OF BUSINESS ESTABLISHMENTS IN 2011 BY DIVISION OF BUSINESS INDUSTRY

รหัส Code	หมวดธุรกิจ	จำนวน สถาน- ประกอบการ Number of establishments	จำนวนลูกจ้าง Number of employees	รวม Total	ค่าจ้าง เงินเดือน Wages, salaries	โบนัส ฯลฯ Overtime bonus etc.	สวัสดิการและผลประโยชน์ตอบแทน		เงินที่สถานประกอบการ จ่ายสมทบเข้ากองทุน เพื่อการประกันสังคม ฯลฯ Employer's contribution to social security	Division of business industry
							ค่ารักษาพยาบาล Medical care	อื่น ๆ Others		
	<b>รวม</b>	<b>22,419</b>	<b>33,752</b>	<b>3,045,182.4</b>	<b>2,758,303.8</b>	<b>136,833.1</b>	<b>11,293.0</b>	<b>39,778.6</b>	<b>98,979.9</b>	<b>Total</b>
45	การขายส่งและการขายปลีก การซ่อมยานยนต์และจักรยานยนต์	1,963	3,432	405,018.1	358,792.9	26,250.5	3,771.8	4,048.1	12,154.8	Wholesale and retail trade; repair of motor vehicles and motorcycles
46	การขายส่ง (ยกเว้นยานยนต์และจักรยานยนต์)	722	2,743	291,852.7	248,388.5	28,279.8	2,762.8	3,111.3	9,310.3	Wholesale trade (except of motor vehicles and motorcycles)
47	การขายปลีก (ยกเว้นยานยนต์และจักรยานยนต์)	10,632	8,522	888,017.1	786,806.0	56,474.0	3,158.0	5,623.0	35,952.2	Retail trade (except of motor vehicles and motorcycles)
55	ที่พักรวม	110	2,310	197,156.7	178,096.0	5,877.2	235.8	4,946.7	8,000.9	Accommodation
56	การบริการอาหารและเครื่องดื่ม	3,487	11,394	874,009.8	824,066.3	9,122.2	684.0	17,974.3	22,163.0	Food and beverage service activities
59	การผลิตภาพยนตร์ วิทยุทัศน์ และรายการโทรทัศน์ การบันทึกเสียงลงแผ่นเสียง และการจัดพิมพ์จำหน่ายหรือเผยแพร่ดนตรี	9	36	2,075.9	2,005.9	-	-	-	70.0	Motion picture, video and television programme production, sound recording and music publishing activities
60	การจัดตั้งรายการและการแพร่ภาพกระจายเสียง	9	117	17,369.7	14,561.9	2,288.0	-	-	519.8	Programming and broadcasting activities
62	การจัดตั้งโปรแกรมคอมพิวเตอร์ การให้บริการเกี่ยวกับคอมพิวเตอร์ และกิจกรรมที่เกี่ยวข้อง	8	-	-	-	-	-	-	-	Computer programming, consultancy and related activities
63	การบริการสารสนเทศ	-	-	-	-	-	-	-	-	Information service activities
68	กิจกรรมอสังหาริมทรัพย์	1,371	758	58,814.6	54,002.8	1,170.1	422.0	2,045.0	1,174.7	Real estate activities
69	กิจกรรมทางกฎหมายและการบัญชี	86	75	8,202.3	7,485.8	158.7	93.8	150.0	313.9	Legal and accounting activities
70	กิจกรรมของสำนักงานใหญ่และการบริการให้คำปรึกษาด้านการบริหารจัดการ	-	-	-	-	-	-	-	-	Activities of head offices; management consultancy activities
71	กิจกรรมด้านสถาปัตยกรรมและวิศวกรรม รวมถึงการทดสอบและการวิเคราะห์ทางเทคนิค	19	116	58,616.4	52,268.2	3,741.2	-	1.6	2,603.4	Architectural and engineering activities; technical testing and analysis
72	การวิจัยและพัฒนาเชิงวิทยาศาสตร์	-	-	-	-	-	-	-	-	Scientific research and development
73	การโฆษณาและการจัดตลาด	94	279	23,235.7	21,677.9	710.3	1.4	46.4	799.6	Advertising and market research
74	กิจกรรมทางวิชาชีพ วิทยาศาสตร์ และเทคนิคอื่น ๆ	69	42	3,446.4	3,371.0	11.3	-	1.4	62.7	Other professional, scientific and technical activities
77	กิจกรรมการให้เช่า	152	79	4,258.5	4,207.9	-	-	-	50.6	Rental and leasing activities
78	กิจกรรมการจ้างงาน	D	D	D	D	D	-	-	14.4	Employment activities
79	กิจกรรมของตัวแทนธุรกิจท่องเที่ยว การจัดนำเที่ยว การบริการสำรองและกิจการที่เกี่ยวข้อง	15	56	5,529.4	4,740.0	561.6	-	36.0	191.8	Travel agency, tour operator, reservation service and related activities
80	การบริการรักษาความปลอดภัยและอารักขา	16	999	66,676.5	63,806.9	51.5	120.0	180.0	2,518.1	Security and investigation activities
81	กิจกรรมการบริการสำหรับอาคารและภูมิทัศน์	11	269	21,704.9	19,823.8	244.0	-	716.0	921.1	Services to buildings and landscape activities
82	การบริหารจัดการบริหารและสนับสนุนการดำเนินงานของสำนักงาน และกิจกรรมอื่นๆ ที่สนับสนุนทางธุรกิจ	248	191	20,064.0	18,215.5	1,148.7	6.0	97.9	596.0	Office administrative, office support and other business support activities
90	กิจกรรมการสร้างสื่อบันเทิงและสื่อบันเทิง	127	1,387	28,436.6	28,189.9	-	-	246.7	-	Creative, arts and entertainment activities
92	กิจกรรมการพนันและการเสี่ยงโชค	15	2	144.0	144.0	-	-	-	-	Gambling and betting activities
93	กิจกรรมด้านการศึกษา ความบันเทิง และการนันทนาการ	324	259	13,541.8	12,586.3	273.8	5.6	496.9	179.2	Sports activities and amusement and recreation activities
95	การซ่อมคอมพิวเตอร์และเครื่องใช้ส่วนบุคคลและของใช้ในครัวเรือน	659	271	22,265.3	21,128.3	374.2	6.1	57.1	699.5	Repair of computers and personal and household goods
96	กิจกรรมบริการส่วนบุคคลอื่น ๆ	2,272	411	34,155.8	33,458.0	-	25.8	-	672.0	Other personal service activities

หมายเหตุ : D หมายถึง ตัวเลขที่ไม่ได้เผยแพร่

Note : D means disclosure prohibited.

ที่มา : สำนักงานสถิติแห่งชาติ กระทรวงเทคโนโลยีสารสนเทศและการสื่อสาร

Source : The 2012 Business and Industrial Census (Trade and Services Industry) Pisanulok Province, National Statistical Office, Ministry of Information and Communication Technology.

ตาราง 5 ค่าใช้จ่ายทั้งสิ้น มูลค่าสินทรัพย์คงเหลือและส่วนเปลี่ยนแปลงสินทรัพย์ของสถานประกอบการธุรกิจปี 2554 จำแนกตามหมวดธุรกิจ

TABLE 5 TOTAL EXPENSES , VALUE OF STOCKS OF BUSINESS ESTABLISHMENTS IN 2011 BY DIVISION OF BUSINESS INDUSTRY

รหัส Code	ประเภทธุรกิจ Division of business industry	จำนวน สถาน- ประกอบการ Number of establishments	รวม Total	ค่าเสียค่า เช่าที่ดิน Value of goods purchased for sale or rendering services	ค่าไฟฟ้า Electricity	ค่าประปา Water supply	น้ำมันเชื้อเพลิง Fuels	ค่าจ้าง ค่าบริการ ค่าบริการ Cost of internet services	ค่าจ้าง ค่าบริการ ค่าบริการ Repair and maintenance of computer accessories and equipment etc.	ค่าเช่า ยานพาหนะ เครื่องจักร และเครื่องมือ ฯลฯ Rent on vehicles, machinery and equipment etc.	ค่าเช่าอาคาร Rent on building	ค่าใช้จ่ายอื่น ๆ Other expenses	มูลค่าสินทรัพย์คงเหลือของสถานประกอบการ		ส่วน เปลี่ยนแปลง ของสินทรัพย์ Change in value of stocks		
													1 ต.ค. 54 Jan 1, 2011	31 ต.ค. 54 Dec 31, 2011			
			<b>รวม</b>											<b>5,242,025.3</b>	<b>-55,013.3</b>	<b>Total</b>	
45	การขายส่งและการขายปลีก การซ่อมยานยนต์และจักรยานยนต์	22,419	58,869,864.2	55,155,549.4	714,061.0	81,548.6	637,279.4	32,846.6	36,477.0	163,582.6	28,831.4	556,599.9	1,463,088.3	5,297,038.6	5,242,025.3	-55,013.3	Wholesale and retail trade; repair of motor vehicles and motorcycles
46	การขนส่ง (ยกเว้นยานยนต์และจักรยานยนต์)	1,963	10,098,455.6	9,485,319.7	41,783.2	5,067.3	59,982.6	4,301.0	1,735.0	32,000.3	16,067.8	47,880.0	404,318.9	1,020,288.1	984,849.2	-35,438.9	Wholesale trade (except of motor vehicles and motorcycles)
47	การพาณิชย์ (ยกเว้นยานยนต์และจักรยานยนต์)	722	10,799,501.1	10,399,315.6	31,818.4	2,379.6	167,128.3	1,148.4	688.5	22,009.8	5,621.1	19,631.0	149,760.4	536,192.5	561,711.9	25,519.4	Wholesale trade (except of motor vehicles and motorcycles)
48	การพาณิชย์ (ยกเว้นยานยนต์และจักรยานยนต์)	10,632	31,469,034.1	30,094,246.6	243,562.7	19,514.6	281,000.9	6,211.9	25,368.0	63,524.3	3,901.0	227,277.0	504,427.2	3,613,993.6	3,579,499.5	-34,494.1	Retail trade (except of motor vehicles and motorcycles)
55	ที่พักแรม	110	424,212.4	193,943.7	68,606.2	8,581.8	4,601.5	1,125.2	731.4	10,049.9	2,872.0	6,193.6	130,111.9	6,708.9	6,738.0	-31.0	Accommodation
56	การบริการอาหารและเครื่องดื่ม	3,487	4,319,929.7	3,743,077.4	176,781.5	24,669.8	61,725.4	2,644.0	1,841.3	11,815.8	734.9	155,362.2	141,277.4	47,557.3	43,160.6	-4,396.7	Food and beverage service activities
59	การผลิตและการจัดพิมพ์ (ยกเว้นการพิมพ์เครื่องเขียนและเครื่องพิมพ์)	9	8,207.9	6,384.0	316.6	23.1	516.0	12.4	12.0	70.0	8.0	162.6	703.2	450.0	340.0	-110.0	Motion picture, video and television programme production, sound recording and music publishing activities
60	การตีพิมพ์และการพิมพ์ทางธุรกิจ	9	21,843.9	11,501.5	3,847.0	837.8	692.9	91.7	181.7	952.0	344.5	851.6	2,543.1	86.6	787.7	70.1	Programming and broadcasting activities
62	การจัดทำโปรแกรมคอมพิวเตอร์ การให้บริการเกี่ยวกับคอมพิวเตอร์และกิจการที่เกี่ยวข้อง	8	10,226.5	9,250.5	172.5	12.5	166.5	55.3	17.5	16.5	-	378.0	157.1	28.3	2.0	-26.3	Computer programming, consultancy and related activities
63	การบริการสารสนเทศ	-	-	-	-	-	-	-	-	-	-	-	-	-	-	-	Information service activities
68	กิจการขนส่งทางบก	1,371	802,265.2	617,369.2	76,026.9	12,463.7	10,123.8	7,257.3	317.2	13,651.4	-	2,603.7	63,152.0	858.6	1,044.0	185.4	Real estate activities
69	กิจการขนส่งทางน้ำและการบิน	86	10,635.3	2,234.0	1,280.7	104.3	2,745.3	388.7	160.3	252.0	-	1,081.0	2,389.2	-	-	-	Legal and accounting activities
70	กิจการขนส่งทางอากาศและกิจการที่เกี่ยวข้อง	-	-	-	-	-	-	-	-	-	-	-	-	-	-	-	Activities of head offices; management consultancy activities
71	กิจการบริการจัดการ	19	21,725.6	15,138.6	886.8	520	2,977.9	117.1	99.0	586.0	109.5	552.0	1,206.7	-	-	-	Architectural and engineering activities; technical testing and analysis
72	การวิจัยและพัฒนาเชิงวิทยาศาสตร์และเทคโนโลยีสารสนเทศ	-	-	-	-	-	-	-	-	-	-	-	-	-	-	-	Scientific research and development
73	การโฆษณาและการวิจัยตลาด	94	91,120.2	79,780.9	1,354.5	94.9	2,310.4	336.5	262.3	397.4	19.3	4,347.5	2,216.4	6,602.7	5,905.2	-697.5	Advertising and market research
74	กิจการบริการวิชาชีพ วิทยาศาสตร์ และเทคโนโลยี	69	19,103.7	12,111.4	1,845.5	91.0	869.9	257.2	83.9	163.9	90.4	2,049.0	1,541.5	2,006.3	1,695.3	-311.0	Other professional, scientific and technical activities
77	กิจการบริการให้เช่า	152	26,020.5	17,149.7	1,259.5	111.3	2,463.8	128.4	132.2	672.6	1.9	2,427.8	1,673.2	-	-	-	Rental and leasing activities
78	กิจการบริการจ้างงาน	D	D	D	D	D	D	D	D	-	-	D	D	-	-	-	Employment activities
79	กิจการขนส่งทางบก (ยกเว้นการขนส่ง)	15	45,178.7	30,763.3	1,668	19.3	9,756.0	92.3	39.0	394.0	-	1,032.0	2,916.0	-	-	-	Travel agency, tour operator, reservation service and related activities
80	การบริการสำรวจความผิดปกติและการสืบสวน	16	13,312.5	7,590.0	298.1	240	1,120.8	72.7	259.3	417.5	115.0	845.7	2,569.4	-	-	-	Security and investigation activities
81	กิจการบริการก่อสร้างอาคารและภูมิทัศน์	11	16,093.5	14,203.0	165.7	34.4	1,053.0	28.1	16.8	90.0	-	412.2	490.4	1,130.6	725.3	-405.3	Services to buildings and landscape activities
82	การบริการด้านการบริหารและสนับสนุนการดำเนินงานของสำนักงานและกิจการอื่น ๆ ที่สนับสนุนทางธุรกิจ	248	218,733.8	171,301.0	4,957.7	301.9	5,817.4	897.9	1,020.8	2,422.2	809.6	10,148.8	21,056.3	3,664.0	425.1	58.6	Office administrative, office support and other business support activities
90	กิจการบริการสารสนเทศ (ยกเว้นการพิมพ์)	127	11,502.5	3,757.1	252.9	54.9	4,143.8	-	191.8	725.3	680.1	131.4	1,565.3	-	-	-	Creative, arts and entertainment activities
92	กิจการบริการสนับสนุนและความสะดวก	15	17,887.3	17,340.0	97.8	32.8	144.0	-	-	-	-	141.8	131.0	263.0	193.0	-70.0	Gambling and betting activities
93	กิจการบริการที่พัก ความบันเทิง และการบันเทิง	324	94,211.1	43,207.6	24,722.9	347.5	2,162.8	6,287.2	2,633.8	806.0	-	4,399.7	9,643.5	29,660.9	27,906.3	-1,754.7	Sports activities and amusement and recreation activities
95	การซ่อมคอมพิวเตอร์และเครื่องใช้ส่วนบุคคลและเครื่องใช้ครัวเรือน	659	112,652.1	77,187.6	5,826.7	637.4	8,187.5	1,263.9	528.0	1,034.6	61.1	11,449.3	6,475.9	23,248.1	19,890.9	-3,357.3	Repair of computers and personal and household goods
96	กิจการบริการส่วนบุคคลอื่น ๆ	2,272	216,590.1	103,257.1	28,000.3	6,089.3	7,553.0	1,208	157.2	1,531.3	-	57,146.0	12,735.0	7,536.6	7,151.5	-385.1	Other personal service activities

หมายเหตุ : D หมายถึง ยังไม่ถึงเดือน

Note : D means disclosure prohibited.

ที่มา : สำนักงานสถิติแห่งชาติ กระทรวงเทคโนโลยีสารสนเทศและการสื่อสาร

Source : The 2012 Business and Industrial Census (Trade and Services Industry) Phisnulok Province, National Statistical Office, Ministry of Information and Communication Technology.

ตาราง 6 รายรับทั้งสิ้นของสถานประกอบการธุรกิจในปี 2554 จำนวนตามหมวดย่อยธุรกิจ

TABLE 6 TOTAL RECEIPTS OF BUSINESS ESTABLISHMENTS IN 2011 BY DIVISION OF BUSINESS INDUSTRY

รหัส Code	จำนวน สถาน ประกอบการ Number of establishments	จำนวน สถาน ประกอบการ ที่มีรายรับ ส่วนนี้โดยตรง Number of establishments having online sales	รวม Total	รายรับจากการขายสินค้าและบริการ Receipts from sales of goods and services		รายรับจาก การให้เช่าที่ดิน Receipts from rent on land	รายรับจากการ ให้เช่าอาคาร Receipts from rent on building	รายรับจากการ ให้เช่ายานพาหนะ เครื่องจักรและ เครื่องมือต่างๆ Receipts from rent on vehicles and machinery etc.	ดอกเบี้ย/เงินปันผล Interest/ dividend	กำไรจากการ เปลี่ยนแปลง อัตรา แลกเปลี่ยน Gain from currency exchange	รายรับอื่นๆ Other receipts	Division of business industry
				รวม Total	รายรับ ส่วนนี้โดยตรง Online sales							
		<b>22,419</b>	<b>80,744,305.0</b>	<b>15,679.9</b>	<b>9,072.3</b>	<b>29,423.0</b>	<b>27,192.4</b>	<b>14,373.7</b>	<b>1,226.6</b>	<b>274,060.9</b>	<b>Total</b>	
45		1,963	13,414,170.1	-	2,537.7	464.6	1,110.0	8,390.9	-	52,278.2	Wholesale and retail trade; repair of motor vehicles and motorcycles	
46		722	13,805,123.9	-	1,312.3	8,797.3	3,892.0	1.4	1,134.4	26,166.5	Wholesale trade (except of motor vehicles and motorcycles)	
47		10,632	41,541,764.3	41,379,160.5	15,679.9	3,298.9	20,608.6	5,002.3	-	131,184.5	Retail trade (except of motor vehicles and motorcycles)	
55		110	830,361.0	784,167.1	-	2,679.5	7,818.2	1,507.7	8.2	34,088.1	Accommodation	
56		3,487	7,301,063.7	7,300,382.4	-	-	-	-	-	681.3	Food and beverage service activities	
59		9	25,704.1	-	-	-	-	-	-	1,200	Motion picture, video and television programme production, sound recording and music publishing activities	
											Programming and broadcasting activities	
60		9	319,929.6	319,923.0	-	-	-	-	6.7	-	Computer programming, consultancy and related activities	
62		8	14,981.9	13,981.9	-	-	-	-	-	1,000.0	Information service activities	
											Real estate activities	
63		-	-	-	-	-	-	-	-	-	Legal and accounting activities	
68		1,371	1,471,543.2	1,440,271.3	-	6,895.1	-	809.6	-	23,567.1	Activities of head offices; management consultancy activities	
69		86	55,198.8	53,788.7	-	-	-	1.0	-	1,409.0	Architectural and engineering activities; technical testing and analysis	
70		-	-	-	-	-	-	-	-	-	Scientific research and development	
71		19	113,683.7	113,683.7	-	-	-	-	-	-	Advertising and market research	
											Other professional, scientific and technical activities	
72		-	-	-	-	-	-	-	-	-	Rental and leasing activities	
73		94	150,687.8	150,505.2	-	-	-	-	-	-	Employment activities	
74		69	35,530.1	35,530.1	-	-	-	-	-	-	Travel agency, tour operator, reservation service and related activities	
77		152	54,310.4	53,921.6	-	172.8	-	-	-	-	Security and investigation activities	
78		D	D	D	-	-	-	-	-	-	Services to buildings and landscape activities	
79		15	59,854.9	59,854.9	-	-	-	-	-	-	Office administrative, office support and other business support activities	
											Creative, arts and entertainment activities	
80		16	97,579.6	97,042.0	-	-	324.0	-	-	-	Gambling and betting activities	
81		11	46,550.0	46,550.0	-	-	-	-	-	-	Sports activities and amusement and recreation activities	
82		248	364,686.3	363,751.1	-	106.1	-	-	-	-	Repair of computers and personal and household goods	
											Other personal service activities	
90		127	60,191.9	58,467.6	-	-	-	-	-	-	-	
92		15	23,530.7	23,530.7	-	-	-	-	-	-	-	
93		324	175,526.9	175,514.7	-	-	-	-	-	-	-	
95		659	229,847.8	229,764.6	-	33.2	-	-	-	-	-	
96		2,272	550,784.1	548,672.3	-	1,545.9	-	-	-	50.7	-	

หมายเหตุ : D หมายถึง ตัวเลขที่ไม่เป็นเลข

Note : D means disclosure prohibited.

ที่มา : สำนักงานสถิติแห่งชาติ กระทรวงเทคโนโลยีสารสนเทศและการสื่อสาร

Source : The 2012 Business and Services Industry) Pisanulok Province, National Statistical Office, Ministry of Information and Communication Technology.



ตาราง 7 มูลค่าตามบัญชีของสิ่งพิมพ์ของสถานประกอบการธุรกิจ ณ วันที่ 1 มกราคม 2554 จัดตามขนาดของธุรกิจ

TABLE 7 BOOK VALUE OF ASSETS OF BUINESS ESTABLISHMENTS ON JANUARY 1, 2011 BY DIVISION OF BUSINESS INDUSTRY

รหัส Code	จำนวน สถาน- ประกอบการ Number of establishments	มูลค่าตามบัญชีของสิ่งพิมพ์ ณ วันที่ 1, 2011 Book value of assets on Jan. 1, 2011										สินทรัพย์อื่น ๆ Other assets		Division of business industry					
		สินทรัพย์หมุนเวียน Current assets		สินทรัพย์ ที่ดิน Land		สินทรัพย์ สิ่งก่อสร้าง Building and construction		สินทรัพย์ ยานพาหนะ Vehicles		เครื่องใช้ สำนักงาน Office appliances		สินทรัพย์ ถาวรอื่น ๆ Other fixed assets							
		รวม Total	เงินสด Cash	สินทรัพย์ หมุนเวียน Accounts receivable (net)	สินทรัพย์ คงเหลือ (สุทธิ) Stock or inventories (net)	รวม Total	สินทรัพย์ ที่ดิน Land	รวม Total	สินทรัพย์ สิ่งก่อสร้าง Building and construction	รวม Total	ยานพาหนะ Vehicles	รวม Total	เครื่องใช้ สำนักงาน Office appliances		รวม Total	สินทรัพย์ ถาวรอื่น ๆ Other fixed assets			
45	การขายส่งและการขายปลีก การซ่อมยานยนต์และจักรยานยนต์	รวม 22,419	69,265,389.3	19,161,373.9	10,022,653.6	2,962,313.7	5,297,038.6	879,368.0	49,652,686.6	18,695,162.9	22,702,914.0	795,219.1	5,342,267.0	613,828.4	1,425,992.6	77,304.6	451,326.8	Total	
		1,963	7,815,650.1	3,553,202.1	1,277,400.2	1,139,104.5	1,020,288.1	11,640.9	3,421,445.5	1,877,862.7	1,411,062.4	183,350.7	526,189.8	66,258.8	154,608.7	2,112.4	41,002.5	Wholesale and retail trade; repair of motor vehicles and motorcycles	
46	การขายส่ง (ยกเว้นยานยนต์และจักรยานยนต์)	722	6,205,303.3	2,130,417.9	1,147,439.0	384,610.2	536,192.5	62,176.3	4,057,939.6	1,276,862.8	1,307,963.8	245,334.7	940,594.1	24,289.6	249,812.8	13,081.8	16,945.8	Wholesale trade (except of motor vehicles and motorcycles)	
47	การขายปลีก (ยกเว้นยานยนต์และจักรยานยนต์)	10,632	26,391,176.7	11,254,510.7	5,731,582.5	1,374,298.7	3,613,993.6	534,696.0	14,789,150.8	5,878,194.5	5,724,693.8	97,213.4	2,490,858.0	173,193.0	384,636.7	40,361.6	347,515.1	Retail trade (except of motor vehicles and motorcycles)	
55	ที่พักแรม	110	5,309,268.3	210,881.5	84,146.5	13,782.8	6,768.9	106,183.2	5,072,616.7	1,521,051.6	3,218,538.2	91,114.4	67,924.6	121,590.0	45,946.3	6,451.6	25,770.2	Accommodation	
56	การบริการอาหารและเครื่องดื่ม	3,487	9,561,915.5	784,765.5	699,752.2	10.0	47,557.3	37,445.0	8,771,212.5	3,477,024.0	4,260,214.7	39,296.7	691,473.4	70,859.1	229,194.5	3,150.1	5,935.4	Food and beverage service activities	
59	การเลิกภาพยนตร์ ฟิล์มกัน และรายการโทรทัศน์ การบันทึกเสียงและโทรทัศน์จำหน่ายหรือเผยแพร่	9	26,864.0	10,240.0			450.0		15,940.0	6,000.0	980.0		2,480.0	720.0	3,760.0	2,000.0		Motion picture, video and television programme production, sound recording and music publishing activities	
60	การส่งรับรายการและรายการพิมพ์ทางอากาศ	9	644,217.2	469,040.3	467,607.4	871.9	86.6	478.4	175,172.9	68,800.0	83,218.0	70.0	8,963.7	6,521.4	7,599.8			Programming and broadcasting activities	
62	การจัดทำโปรแกรมคอมพิวเตอร์ การให้บริการเกี่ยวกับคอมพิวเตอร์ และกิจกรรมที่เกี่ยวข้อง	8	5,708.7	2,098.3	2,070.0		28.3		3,610.5		75.0	200.0	1,912.5	221.8	1,201.2			Computer programming, consultancy and related activities	
63	การบริการสารสนเทศ																	Information service activities	
68	กิจกรรมอสังหาริมทรัพย์	1,371	9,368,821.8	348,762.3	330,459.5	16,008.2	858.6	1,436.1	9,018,367.2	3,251,014.1	5,457,226.3	1,782.4	131,701.9	29,634.4	145,541.2	1,467.0	1,692.3	Real estate activities	
69	กิจกรรมทางบัญชี วิทยาศาสตร์ และเทคโนโลยี	86	230,141.3	7,825.5	7,529.4	496.1			222,304.5	111,367.5	69,883.9		38,392.5	2,410.8	249.8		11.3	Legal and accounting activities	
70	กิจกรรมของสำนักงานปฏิบัติการที่ปรึกษา																	Activities of head offices; management consultancy activities	
	ด้านการบริหารกิจการ																		
71	กิจกรรมด้านสถาปัตยกรรมและวิศวกรรม รวมถึงการทดสอบและ	19	174,852.8	9,791.3	9,787.8			3.5	164,711.5	65,643.8	21,708.8	62,150.0	11,805.6	1,388.9	1,990.1	24.4	350.0	Architectural and engineering activities; technical testing and analysis	
72	การวิเคราะห์ทางเทคนิค																	Scientific research and development	
73	การวิจัยและพัฒนาเชิงวิทยาศาสตร์	94	206,784.2	22,270.4	12,412.5	2,714.8	6,602.7	540.4	184,513.8	67,813.6	44,471.1	17,788.0	30,336.5	3,276.8	20,769.5	58.3		Advertising and market research	
74	กิจกรรมทางวิชาชีพ วิทยาศาสตร์ และเทคโนโลยี	69	159,476.5	7,986.3	5,640.9	339.1	2,006.3		151,490.2	36,491.5	74,909.0	7,708.7	12,213.5	4,211.3	15,673.6	282.6		Other professional, scientific and technical activities	
77	กิจกรรมการให้เช่า	152	169,269.1	14,792.3	7,996.2	75.5			154,476.8	55,085.0	45,681.8	2,049.7	31,218.8	3,740.2	13,784.2	2,917.1		Rental and leasing activities	
78	กิจกรรมการจ้างงาน	D	D	D	D	D	D	D	D	D	D	D	D	D	D	D	D	Employment activities	
79	กิจกรรมของสำนักงานธุรกิจท่องเที่ยว การดำเนินงาน การบริการสำรองและกิจกรรมที่เกี่ยวข้อง	15	93,199.0	17,800.0	17,800.0				75,399.0	19,500.0	5,025.0		49,400.0	1,240.0	234.0			Travel agency, tour operator, reservation service and related activities	
80	การบริการรักษาความปลอดภัยและการสืบสวน	16	69,372.0	52,728.8	23,020.0	28,008.8		1,700.0	16,643.2	5,550.0	3,725.0	87.5	5,952.4	835.8	466.3	26.3		Security and investigation activities	
81	กิจกรรมการบริการสำหรับอาคารและภูมิทัศน์	11	17,989.9	9,130.6	7,970.0	30.0	1,130.6		8,859.3	2,920.0	542.0	211.0	4,706.0	235.3	245.0			Services to buildings and landscape activities	
82	การบริการด้านการบริหารงานและสนับสนุนด้านเงินงานของสำนักงานและกิจการอื่น ๆ ที่สนับสนุนทางธุรกิจ	248	440,520.6	43,762.1	40,763.4	1,173.1	366.4	1,459.2	395,181.5	143,731.4	116,367.7	25,029.4	54,868.1	15,262.0	35,939.9	3,983.0	1,576.9		Office administrative, office support and other business support activities
90	กิจกรรมการสร้างรังสรรค์ศิลปะและวัฒนธรรม	127	142,585.3	15,491.5	5,439.5			10,052.0	127,093.8	48,306.3	28,223.2	672.3	32,671.9	332.6	15,949.4	438.2		Creative, arts and entertainment activities	
92	กิจกรรมการพนันและการเสี่ยงโชค	15	26,522.5	3,077.0	2,804.0	10.0	263.0		23,445.5	6,260.0	16,820.0		715.2	39.3	7.0	4.0		Gambling and betting activities	
93	กิจกรรมด้านการกีฬา ความบันเทิง และการบันเทิง	324	598,141.9	88,375.0	58,712.0		29,660.9		499,950.5	158,694.0	188,093.3	10,655.1	42,482.4	68,453.8	30,562.7	609.2	9,818.5	Sports activities and amusement and recreation activities	
95	การซ่อมคอมพิวเตอร์และเครื่องใช้ส่วนบุคคลและเครื่องใช้ครัวเรือน	659	408,603.1	57,378.8	33,385.3	677.2	23,248.1	68.1	351,224.3	151,068.8	108,137.2	3,199.0	75,746.8	4,306.2	8,491.3	275.0		Repair of computers and personal and household goods	
96	กิจกรรมบริการส่วนบุคคลอื่น ๆ	2,272	1,197,767.5	45,439.7	37,740.3	162.8	7,536.6		1,151,619.0	465,921.4	514,853.7	7,306.2	89,359.2	14,787.6	59,328.7	62.2	708.8	Other personal service activities	

หมายเหตุ : D หมายถึง ตัวเลขที่ไม่เปิดเผย

Note : D means disclosure prohibited.

ที่มา : ส่วนบัญชีและอุตสาหกรรม พ.ศ. 2555 (ดูจากงานวิจัยและข้อมูลทางธุรกิจ) จังหวัด พิษณุโลก สำนักงานสถิติแห่งชาติ กระทรวงเทคโนโลยีสารสนเทศและการสื่อสาร

Source : The 2012 Business and Industrial Census (Trade and Business Industry) Phisnulok Province, National Statistical Office, Ministry of Information and Communication Technology.





ตาราง 9 มูลค่าสินทรัพย์ถาวรของสถานประกอบการธุรกิจที่เปลี่ยนแปลงระหว่าง มกราคม - ธันวาคม 2554 จำนวนตามหมวดอุตสาหกรรม

TABLE 9 VALUE OF CHANGED FIXED ASSETS OF BUSINESS ESTABLISHMENTS DURING JANUARY - DECEMBER, 2011 BY DIVISION OF BUSINESS INDUSTRY

รหัส Code	หมวดอุตสาหกรรม Division of business industry	จำนวน สถาน- ประกอบ Number of establishments	มูลค่าสินทรัพย์ ถาวรที่ซื้อหรือ ผลิตขึ้นเอง Value of new or cost producing of fixed assets	มูลค่าสินทรัพย์ ถาวรที่ขาย Value of disposal of fixed assets	ค่าโอน กรรมสิทธิ์ Ownership transfer fee	รวม Total
45	การขายส่งและการขายปลีก การซ่อมยานยนต์และจักรยานยนต์	22,419	2,983,714.6	331,908.2	2,059.4	Wholesale and retail trade; repair of motor vehicles and motorcycles
46	การขายส่ง (ยกเว้นยานยนต์และจักรยานยนต์)	1,963	112,234.2	90,400.8	500.0	Wholesale trade (except of motor vehicles and motorcycles)
47	การขายปลีก (ยกเว้นยานยนต์และจักรยานยนต์)	722	39,350.0	5,554.9	-	Retail trade (except of motor vehicles and motorcycles)
55	ที่พักแรม	10,632	2,796,370.3	165,969.7	59.4	Accommodation
56	การบริการอาหารและเครื่องดื่ม	110	7,027.0	-	-	Food and beverage service activities
59	การผลิตภาพยนตร์ วิดีทัศน์ และรายการโทรทัศน์ การบันทึกเสียงลงหนังสือ และการจัดพิมพ์จำหน่ายซีดีเอชดีและวีซีดี	3,487	996.0	52.3	-	Motion picture, video and television programme production, sound recording and music publishing activities
60	การจัดส่งรายการและการแพร่ภาพกระจายเสียง	9	60.0	-	-	Programming and broadcasting activities
62	การจัดทำโปรแกรมคอมพิวเตอร์ การให้บริการเกี่ยวกับคอมพิวเตอร์ และกิจกรรมที่เกี่ยวข้อง	9	3.9	-	-	Computer programming, consultancy and related activities
63	การบริการสารสนเทศ	8	-	-	-	Information service activities
68	กิจกรรมอสังหาริมทรัพย์	-	-	-	-	Real estate activities
69	กิจกรรมทางกฎหมายและการบัญชี	1,371	24,910.5	69,688.8	1,500.0	Legal and accounting activities
70	กิจกรรมของสำนักงานใหญ่และการบริการให้คำปรึกษาด้านการบริหารจัดการ	86	49.1	14.3	-	Activities of head offices; management consultancy activities
71	กิจกรรมด้านสถาปัตยกรรมและวิศวกรรม รวมถึงการทดสอบและการวิเคราะห์ทางเทคนิค	-	-	-	-	Architectural and engineering activities; technical testing and analysis
72	การวิจัยและพัฒนาเชิงวิทยาศาสตร์	19	19.0	-	-	Scientific research and development
73	การโฆษณาและการวิจัยตลาด	-	-	-	-	Advertising and market research
74	กิจกรรมทางวิชาชีพ วิทยาศาสตร์ และเทคนิคอื่นๆ	94	-	-	-	Other professional, scientific and technical activities
77	กิจกรรมการให้เช่า	69	-	-	-	Rental and leasing activities
78	กิจกรรมการจ้างงาน	152	438.8	227.4	-	Employment activities
79	กิจกรรมของตัวแทนธุรกิจท่องเที่ยว การจัดทำเที่ยว การบริการสำรองและกิจการที่เกี่ยวข้อง	1	-	-	-	Travel agency, tour operator, reservation service and related activities
80	การบริการรักษาความปลอดภัยและการสืบสวน	15	-	-	-	Security and investigation activities
81	กิจกรรมการบริการสำหรับอาคารและภูมิทัศน์	16	-	-	-	Services to buildings and landscape activities
82	การบริการด้านการบริหารและสนับสนุนการดำเนินงานสำนักงาน และกิจกรรมอื่นๆ ที่สนับสนุนทางธุรกิจ	11	500.0	-	-	Office administrative, office support and other business support activities
90	กิจกรรมการสร้างสรรค์ศิลปะและความบันเทิง	248	-	-	-	Creative, arts and entertainment activities
92	กิจกรรมการพนันและการเสี่ยงโชค	127	515.5	-	-	Gambling and betting activities
93	กิจกรรมด้านกีฬา ความบันเทิง และการนันทนาการ	15	-	-	-	Sports activities and amusement and recreation activities
95	การซ่อมคอมพิวเตอร์และของใช้ในชีวิตประจำวัน	324	-	-	-	Repair of computers and personal and household goods
96	กิจกรรมบริการส่วนบุคคลอื่นๆ	659	125.7	-	-	Other personal service activities
		2,272	1,114.6	-	-	

หมายเหตุ : D หมายถึง ตัวเลขที่ไม่เปิดเผย

Note : D means disclosure prohibited.

ที่มา : สำนักงานสถิติอุตสาหกรรม พ.ศ. 2555 (ธุรกิจทางการค้าและธุรกิจทางการบริการ) จังหวัด พิษณุโลก สำนักงานสถิติแห่งชาติ กระทรวงเทคโนโลยีสารสนเทศและการสื่อสาร

Source : The 2012 Business and Industrial Census (Business Trade and Services) (Business Trade and Services) Phisanulok Province, National Statistical Office, Ministry of Information and Communication Technology.

(พันบาท In Thousand Baht)

ภาคผนวก

## ภาคผนวก ก ระเบียบวิธี

สำมะโนธุรกิจและอุตสาหกรรม พ.ศ. 2555 ธุรกิจทางการค้าและธุรกิจทางการบริการ  
จังหวัดพิษณุโลก

### 1. แผนการสุ่มตัวอย่าง

#### 1.1 สถานประกอบการที่มีจำนวนคนทำงาน 1 – 10 คน

แผนการสุ่มตัวอย่างที่ใช้เป็นแบบ Stratified Systematic Sampling โดยมีประเภมาตรฐานอุตสาหกรรม (ประเทศไทย) ปี 2552 (Thailand Standard Industrial Classification: TSIC 2009) ในระดับกิจกรรมเป็นสตราตัม และสถานประกอบการเป็นหน่วยตัวอย่าง

##### 1.1.1 การจัดสตราตัม

ประเภมาตรฐานอุตสาหกรรม (ประเทศไทย) ปี 2552 (Thailand Standard Industrial Classification: TSIC 2009) ในระดับกิจกรรมเป็นสตราตัม ซึ่งมีทั้งสิ้น 309 สตราตัม

##### 1.1.2 การเลือกตัวอย่าง

ได้ทำการเลือกสถานประกอบการตัวอย่างในแต่ละสตราตัม ด้วยวิธีการสุ่มแบบมีระบบ อย่างอิสระต่อกัน ได้จำนวนสถานประกอบการตัวอย่างทั้งสิ้น 2,057 แห่ง จากทั้งสิ้น 22,419 แห่ง

#### 1.2 สถานประกอบการที่มีจำนวนคนทำงานตั้งแต่ 11 คนขึ้นไป

กำหนดให้ทุกสถานประกอบการเป็นหน่วยตัวอย่าง โดยให้ทำการเจนนับสถานประกอบการทุกแห่ง จำนวนทั้งสิ้น 547 แห่ง

สรุป จำนวนสถานประกอบการที่ต้องเจนนับมีทั้งสิ้น 2,604 แห่ง

## 2. วิธีการประมาณผล

### 2.1 การประมาณผลระดับจังหวัด

การเสนอผลการสำรวจ ได้เสนอผลในระดับจังหวัด โดยจำแนกตามการประกอบกิจกรรมทางเศรษฐกิจตามการจัดประเภทมาตรฐานอุตสาหกรรมประเทศไทย ปี 2552 (Thailand Standard Industrial Classification: TSIC-2009) ในระดับหมวดย่อย และขนาดของสถานประกอบการ (วัดด้วยจำนวนคนทำงาน) ออกเป็น 6 ขนาด ดังนี้

ขนาดของสถานประกอบการ	1	2	3	4	5	6
จำนวนคนทำงาน	1 – 15	16 – 25	26 – 30	31 – 50	51 – 200	> 200

ในการประมาณค่า กำหนดให้

$q = 1, 2, 3, \dots, n_{jklmp}$  (สถานประกอบการตัวอย่าง)

$p = 1, 2, 3, \dots, 12$  (ขนาดของสถานประกอบการ)

$m = 1, 2, 3, \dots, 309$  (กิจกรรม)

$l = 1, 2, 3, \dots, 124$  (หมู่ย่อย)

$k = 1, 2, 3, \dots, 75$  (หมู่ใหญ่)

$j = 1, 2, 3, \dots, 27$  (หมวดย่อย)

### 2.2 การประมาณผลสำหรับสถานประกอบการที่มีจำนวนคนทำงาน 1 – 10 คน

- 1) สูตรการประมาณค่ายอดรวมของลักษณะที่ต้องการศึกษา  $X$  สำหรับสถานประกอบการที่มี จำนวนคนทำงาน 1 – 10 คน หมวดย่อย  $j$  คือ

$$\hat{X}'_j = \sum_{k=1}^{75} \sum_{l=1}^{124} \sum_{m=1}^{309} \hat{X}'_{jklm} \dots \dots \dots (1)$$

โดยที่

$\hat{X}'_{jklm}$  คือ ค่าประมาณยอดรวมของลักษณะที่ต้องการศึกษา  $X$  สำหรับสถานประกอบการที่มีคนทำงาน 1 – 10 คน กิจกรรม  $m$  หมู่ย่อย  $l$  หมู่ใหญ่  $k$  หมวดย่อย  $j$  ซึ่ง

$$\hat{X}'_{jklm} = w'_{jklm} \sum_{p=1}^2 \sum_{q=1}^{n_{jklmp}} X_{jklmpq}$$

$X_{jklmpq}$  คือ ค่าของลักษณะที่ต้องการศึกษา  $X$  ของสถานประกอบการตัวอย่าง  $q$  ขนาดของสถานประกอบการ  $p$  กิจกรรม  $m$  หมู่ย่อย  $l$  หมู่ใหญ่  $k$  หมวดย่อย  $j$

$w'_{jklm}$  คือ ค่าถ่วงน้ำหนักสำหรับสถานประกอบการที่มีคนทำงาน 1 – 10 คน กิจกรรม  $m$  หมู่ย่อย  $l$  หมู่ใหญ่  $k$  หมวดย่อย  $j$  ซึ่ง

$$w'_{jklm} = \frac{N'_{jklm}}{n'_{jklm}}$$

$N'_{jklm}$  คือ จำนวนสถานประกอบการทั้งสิ้น สำหรับสถานประกอบการที่มีคนทำงาน 1 – 10 คน กิจกรรม  $m$  หมู่ย่อย  $l$  หมู่ใหญ่  $k$  หมวดย่อย  $j$

$n'_{jklm}$  คือ จำนวนสถานประกอบการตัวอย่างที่เจงนับได้ทั้งสิ้น สำหรับสถานประกอบการที่มีคนทำงาน 1 – 10 คน กิจกรรม  $m$  หมู่ย่อย  $l$  หมู่ใหญ่  $k$  หมวดย่อย  $j$

### 2.3 การประมาณผลสำหรับสถานประกอบการที่มีจำนวนคนทำงาน 11 คนขึ้นไป

1) สูตรการประมาณค่ายอดรวมของลักษณะที่ต้องการศึกษา  $X$  สำหรับสถานประกอบการที่มีจำนวนคนทำงานตั้งแต่ 11 คนขึ้นไป ( $p = 3, 4, 5, \dots, 12$ ) หมวดย่อย  $j$  คือ

$$\hat{X}_{jp} = \sum_{k=1}^{75} \sum_{l=1}^{124} \sum_{m=1}^{309} \hat{X}_{jklmp} \dots \dots \dots (2)$$

โดยที่

$\hat{X}_{jklmp}$  คือ ค่าประมาณยอดรวมของลักษณะที่ต้องการศึกษา  $X$  สำหรับสถานประกอบการที่มีขนาดของสถานประกอบการ  $p$  กิจกรรม  $m$  หมู่ย่อย  $l$  หมู่ใหญ่  $k$  หมวดย่อย  $j$  ซึ่ง

$$\hat{X}_{jklmp} = \frac{N_{jklmp}}{N'_{jklmp}} \sum_{q=1}^{n_{jklmp}} X_{jklmpq}$$

$X_{jklmpq}$  คือ ค่าของลักษณะที่ต้องการศึกษา  $X$  ของสถานประกอบการตัวอย่าง  $q$  ขนาดของสถานประกอบการ  $p$  กิจกรรม  $m$  หมู่ย่อย  $l$  หมู่ใหญ่  $k$  หมวดย่อย  $j$

$N_{jklmp}$  คือ จำนวนสถานประกอบการทั้งสิ้น สำหรับสถานประกอบการที่มีขนาดของสถานประกอบการ  $p$  กิจกรรม  $m$  หมู่ย่อย  $l$  หมู่ใหญ่  $k$  หมวดย่อย  $j$

$N'_{jklmp}$  คือ จำนวนสถานประกอบการที่เจงนับได้ทั้งสิ้น สำหรับสถานประกอบการที่มีขนาดของสถานประกอบการ  $p$  กิจกรรม  $m$  หมู่ย่อย  $l$  หมู่ใหญ่  $k$  หมวดย่อย  $j$

## 2.4 การประมาณค่าสัมประสิทธิ์ความแปรผันของค่าประมาณยอดรวม

1) สูตรการประมาณค่าความแปรปรวนของค่าประมาณยอดรวมของลักษณะที่ต้องการศึกษา

$X$  สำหรับสถานประกอบการที่มีจำนวนคนทำงาน 1 – 10 คนขึ้นไป หมวดย่อย  $j$  คือ

$$\hat{V}(\hat{X}'_{jklm}) = N_{jklm} (N_{jklm} - n_{jklm}) \frac{s_{jklm}^2}{n_{jklm}}$$

โดยที่

$$s_{jklm}^2 = \frac{1}{n_{jklm} - 1} \left[ \sum_{q=1}^{n_{jklm}} x_{jklmq}^2 - \frac{\left( \sum_{q=1}^{n_{jklm}} x_{jklmq} \right)^2}{n_{jklm}} \right]$$

2) สูตรการประมาณค่าสัมประสิทธิ์ความแปรผันของค่าประมาณยอดรวมของลักษณะที่

ต้องการศึกษา  $X$  สำหรับสถานประกอบการที่มีจำนวนคนทำงาน 1 – 10 คน หมวดย่อย  $j$  คือ

$$c.v.j = \frac{\sqrt{\sum_{k=1}^{75} \sum_{l=1}^{124} \sum_{m=1}^{309} \hat{V}(\hat{X}'_{jklm})}}{\sum_{k=1}^{75} \sum_{l=1}^{124} \sum_{m=1}^{309} \hat{X}'_{jklm}}$$

## 3 วิธีการเก็บรวบรวมข้อมูล

การเก็บรวบรวมข้อมูลใช้วิธีส่งเจ้าหน้าที่ ซึ่งเป็นข้าราชการและลูกจ้างของสำนักงานสถิติแห่งชาติออกไปทำการสัมภาษณ์เจ้าของผู้ประกอบการหรือผู้ที่ได้รับมอบหมายให้ตอบข้อมูลของสถานประกอบการธุรกิจซึ่งตกเป็นตัวอย่าง ในระหว่าง เดือน พฤษภาคม-สิงหาคม 2555

## 4 ความคลาดเคลื่อนของข้อมูล

ข้อมูลที่น่าเสนอไว้ในรายงานฉบับนี้ อาจจะมีคลาดเคลื่อนอยู่บ้างคลาดเคลื่อนดังกล่าวเป็นความคลาดเคลื่อนจากการเลือกตัวอย่าง (Sampling error) และคลาดเคลื่อนที่เกิดจากสาเหตุอื่น (Non-Sampling error) เช่น ผู้ตอบไม่ให้ข้อมูลตามความเป็นจริง ข้อมูลในแบบสอบถามไม่ครบถ้วน การลงรหัสผิดพลาดหรือการบันทึกข้อมูลผิดพลาด เป็นต้น อย่างไรก็ตามสำนักงานสถิติแห่งชาติได้พยายามควบคุมให้ข้อมูลมีความคลาดเคลื่อนน้อยที่สุด จึงขอให้ผู้ใช้ข้อมูลใช้ข้อมูลด้วยความระมัดระวังตามสมควร

## 5 การปิดตัวเลข

ผลรวมของแต่ละจำนวนอาจไม่เท่ากับยอดรวม ทั้งนี้เนื่องจากการปัดเศษ



ตาราง ค.ย. ของจำนวนคนทำงาน ลูกจ้าง ค่าตอบแทนแรงงาน รายได้จากการดำเนินงาน และค่าใช้จ่ายขั้นกลาง จำนวนคนของสถานประกอบการ 1-10 คน

TABLE c.v. OF NUMBER OF PERSONS ENGAGED, EMPLOYEES, REMUNERATION, INCOME AND INTERMEDIATE CONSUMPTION BY DIVISION OF BUSINESS INDUSTRY FOR ESTABLISHMENTS WITH 1-10 PERSONS ENGAGED

รหัส Code	หมวดธุรกิจ	คนทำงาน Number of persons engaged	ลูกจ้าง Employees	ค่าตอบแทนแรงงาน Remuneration	รายได้ จากการดำเนินงาน Income	ค่าใช้จ่าย ขั้นกลาง Intermediate consumption	Division of business industry
	<b>รวม</b>	0.0342	0.0788	0.0803	0.1184	0.1366	<b>Total</b>
45	การขายส่งและการขายปลีก การซ่อมยานยนต์และจักรยานยนต์	0.066	0.1607	0.212	0.1327	0.1475	Wholesale and retail trade; repair of motor vehicles and motorcycles
46	การขายส่ง (ยกเว้นยานยนต์และจักรยานยนต์)	0.0406	0.0801	0.0899 **			Wholesale trade (except of motor vehicles and motorcycles)
47	การขายปลีก (ยกเว้นยานยนต์และจักรยานยนต์)	0.0403	0.0831	0.0878	0.1793	0.1979	Retail trade (except of motor vehicles and motorcycles)
55	ที่พักแรม	0.0543	0.0761	0.0901	0.1132	0.1588	Accommodation
56	การบริการอาหารและเครื่องดื่ม	0.1023	0.1585	0.1691	0.1955	0.2239	Food and beverage service activities
59	การผลิตภาพยนตร์ วิทยุทัศน์ และรายการโทรทัศน์ การบันทึกเสียงลงแผ่นเสียงและการจัดพิมพ์ทำหมอนหรือเย็บกระดาษ	*	*	*	*	*	Motion picture, video and television programme production, sound recording and music publishing activities
60	การจัดส่งรายการและการแพร่ภาพกระจายเสียง	0.1524	0.2793 **		0.1858	0.2073	Programming and broadcasting activities
62	การจัดทำโปรแกรมคอมพิวเตอร์ การให้บริการเกี่ยวกับคอมพิวเตอร์ และกิจกรรมที่เกี่ยวข้อง	0.0816 -	-	**	**	**	Computer programming, consultancy and related activities
63	การบริการสารสนเทศ						Information service activities
68	กิจกรรมอสังหาริมทรัพย์	0.0547	0.1903	0.1892	0.1539	0.2398	Real estate activities
69	กิจกรรมทางกฎหมายและการบัญชี	0.1449 **	**		0.0952	0.1433	Legal and accounting activities
70	กิจกรรมของสำนักงานใหญ่และการให้บริการให้คำปรึกษาด้านการบริหารจัดการ	0.0775	0.1155	0.1269	0.0487	0.042	Activities of head offices; management consultancy activities
71	กิจกรรมด้านสถาปัตยกรรมและวิศวกรรม รวมถึงการทดสอบและการวิเคราะห์ทางเทคนิค						Architectural and engineering activities; technical testing and analysis
72	การวิจัยและพัฒนาเชิงวิทยาศาสตร์						Scientific research and development
73	การโฆษณาและการวิจัยตลาด	0.1504	0.2806	0.2802	0.2946 **		Advertising and market research
74	กิจกรรมทางวิชาชีพ วิทยาศาสตร์ และเทคนิคอื่น ๆ	0.0923	0.2962	0.2987	0.1359	0.1681	Other professional, scientific and technical activities
77	กิจกรรมการให้เช่า	0.0617	0.1823	0.2023	0.1163	0.1337	Rental and leasing activities
78	กิจกรรมการจ้างงาน	*	*	*	*	*	Employment activities
79	กิจกรรมของตัวแทนธุรกิจท่องเที่ยว การจัดงานเที่ยว การบริการสำรอง และกิจกรรมที่เกี่ยวข้อง	0.1591	0.2227 **		0.0628	0.2346	Travel agency, tour operator, reservation service and related activities
80	การบริหารรักษาความปลอดภัยและกสิกรรม	0.0288	0.0713	0.0895	0.0463	0.0605	Security and investigation activities
81	กิจกรรมบริการสำหรับอาคารและภูมิทัศน์	0.1497	0.2099	0.1461	0.0021	0.0925	Services to buildings and landscape activities
82	การบริหารด้านการบริหารและสนับสนุนการดำเนินงานของสำนักงานและกิจการอื่น ๆ ที่สนับสนุนทางธุรกิจ	0.0903	0.2658	0.2418 **		0.2916	Office administrative, office support and other business support activities
90	กิจกรรมการสร้างสื่อบันเทิงและวัฒนธรรม	0.0995	0.1141	0.2175	0.1434	0.2815	Creative, arts and entertainment activities
92	กิจกรรมการพนันและการเสี่ยงโชค	0.0745 **	**		0.1713	0.1834	Gambling and betting activities
93	กิจกรรมด้านการกีฬา ความบันเทิง และการนันทนาการ	0.0763	0.1665	0.2097	0.1958	0.273	Sports activities and amusement and recreation activities
95	การซ่อมคอมพิวเตอร์และของใช้ส่วนบุคคลและของใช้ในครัวเรือน	0.0706 **	**		0.129	0.1591	Repair of computers and personal and household goods
96	กิจกรรมบริการส่วนบุคคลอื่น ๆ	0.1203 **	**		0.2397	0.1605	Other personal service activities

หมายเหตุ : \* ไม่สามารถประมาณค่าได้

: \*\* หมายถึง ค่า CV มีค่าสูง

Note : \* This value cannot be estimated

: \*\* means this value is not acceptable

ที่มา : สำนักธุรกิจและอุตสาหกรรม พ.ศ. 2555 (ธุรกิจทางการค้าและธุรกิจทางการบริการ) จังหวัดเชียงใหม่ สำนักงานสถิติแห่งชาติ กระทรวงเทคโนโลยีสารสนเทศและการสื่อสาร

Source : The 2012 Business and Infolook Census (Trade and Services Industry) Phisnulok Province, National Statistical Office, Ministry of Information and Communication Technology.

## ภาคผนวก ข

### คำนิยาม

#### แนวคิดและคำนิยาม

##### 1. สถานประกอบการธุรกิจทางการค้าและธุรกิจทางการบริการ

หมายถึง สถานประกอบการที่ดำเนินกิจการหลักเกี่ยวกับการขายส่ง ขายปลีกสินค้า ขายอาหารที่เตรียมไว้สำหรับบริโภคและการอำนวยความสะดวกในเรื่องที่พักอาศัย รวมทั้งการดำเนินกิจการเกี่ยวกับการให้เช่า และการจัดการด้านอสังหาริมทรัพย์ บริการด้านธุรกิจและธุรกิจอื่น ๆ

##### 2. การจัดจำแนกประเภทธุรกิจ

การจัดทำสำมะโนธุรกิจและอุตสาหกรรม พ.ศ. 2555 ได้จัดจำแนกสถานประกอบการ ที่ดำเนินกิจการเกี่ยวกับธุรกิจทางการค้าและธุรกิจทางการบริการ ตามการจัดประเภทมาตรฐานอุตสาหกรรมประเทศไทย ปี 2552 (Thailand Standard Industrial Classification: TSIC 2009) ซึ่งสถานประกอบการธุรกิจจัดอยู่ในประเภท G, I, J, L, M, N, R และ S

##### โครงสร้างรหัสประเภทธุรกิจ เป็นดังนี้

**หมวดใหญ่** ได้แก่ กลุ่มอุตสาหกรรมที่ใหญ่ที่สุดซึ่งจัดประเภทอุตสาหกรรมที่มีลักษณะที่คล้ายกันเข้าไว้ในกลุ่มเดียวกันใช้แทนด้วยตัวอักษรภาษาอังกฤษ คือ หมวดใหญ่ G, I, J, L, M, N, R และ S ดังนี้

หมวดใหญ่ G : การขายส่ง และการขายปลีก การซ่อมยานยนต์และจักรยายนต์ (เฉพาะรหัส 45101-47991 ไม่รวมหมู่ใหญ่ 478 แผงลอย และกิจกรรม 47999 เร่ขายสินค้า)

หมวดใหญ่ I : ที่พักแรม และบริการด้านอาหาร (ไม่รวมกิจกรรม 56102 56103 56303 และ 56304)

หมวดใหญ่ J : ข้อมูลข่าวสารและการสื่อสาร (เฉพาะหมวดย่อย 59 60 62 และ 63)

หมวดใหญ่ L : กิจกรรมอสังหาริมทรัพย์ (เฉพาะรหัส 68101-68202)

หมวดใหญ่ M : กิจกรรมทางวิชาชีพ วิทยาศาสตร์ และเทคนิค (เฉพาะรหัส 69100-74909)

หมวดใหญ่ N : กิจกรรมการบริหาร และการบริการสนับสนุน (เฉพาะรหัส 77101-82990)

หมวดใหญ่ R : ศิลปะ ความบันเทิง และนันทนาการ (เฉพาะหมวดย่อย 90 92 และ 93)

หมวดใหญ่ S : กิจกรรมบริการด้านอื่น ๆ (เฉพาะรหัส 95110-96309)

**หมวดย่อย** ได้แก่ กลุ่มอุตสาหกรรมซึ่งแบ่งเป็นกลุ่มย่อยจากหมวดใหญ่ ใช้แทนด้วยเลขรหัส 2 ตัวแรก คือ ตั้งแต่รหัส 45-47 55-56 59-60 62-63 68 69-74 77-82 90 92-93 95-96 รวม 27 หมวดย่อย

**หมู่ใหญ่** ได้แก่ กลุ่มอุตสาหกรรมซึ่งแบ่งเป็นกลุ่มย่อยจากหมวดย่อย ใช้แทนด้วยเลขรหัส 3 ตัวแรก คือ ตั้งแต่รหัส 451-454 461-469 471-479 551-559 561-563 591-592 601-602 620-639 681-682 691-692 701-702 711-749 771-799 801-803 811-829 900 920-932 951-952 961-963 รวม 75 หมู่ใหญ่

**หมู่ย่อย** ได้แก่ กลุ่มอุตสาหกรรมซึ่งแบ่งเป็นกลุ่มย่อยจากหมู่ใหญ่ ใช้แทนด้วยเลขรหัส 4 ตัวแรก คือตั้งแต่รหัส 4510-4540 4610-4690 4711-4799 5510-5590 5610-5630 5911-5920 6010-6020 6201-6399 6810-6820 6910-6920 7010-7020 7110-7490 7710-7990 8010-8030 8110-8299 9000 9200-9329 รวม 124 หมู่ย่อย

**กิจกรรม** ได้แก่ กลุ่มอุตสาหกรรมที่ย่อยที่สุดที่มีลักษณะคล้ายกัน ใช้แทนด้วยเลขรหัส 5 ตัว คือตั้งแต่รหัส 45101-45405 46101-46900 47111-47749 47911-47991 55101 55102 55103 55109 55200 55901 55909 56101 56210-56302 59111-59203 60101-60203 62011-63990 68101-68202 69100-74909 77101-82990 90001-90002 92001-93299 95110-96309 รวม 309 กิจกรรม

**2.1 หมวดย่อย 45 การขายส่งและการขายปลีก การซ่อมแซมยานยนต์และรถจักรยานยนต์**  
ในหมวดย่อยนี้ ได้แก่

การดำเนินกิจกรรมทั้งหมด (ยกเว้นการผลิตและการให้เช่า) ที่เกี่ยวข้องกับยานยนต์และจักรยานยนต์ รวมถึงรถบรรทุก เช่น การขายส่ง และขายปลีกยานยนต์ รถจักรยานยนต์ทั้งใหม่และที่ใช้แล้ว รวมทั้งการบำรุงรักษาและการซ่อมแซม การขายอะไหล่ และชิ้นส่วนอุปกรณ์สำหรับยานยนต์และจักรยานยนต์ รวมทั้งการดำเนินกิจการที่เกี่ยวข้องกับตัวแทนขายส่งหรือขายปลีกยานยนต์ รวมถึงการล้างการขัดเงายานยนต์ อยู่ซ่อมรถยนต์ ฯลฯ

**2.2 หมวดย่อย 46 การขายส่ง** ในหมวดย่อยนี้ได้แก่

การขายส่งที่ดำเนินงานด้วยตนเองหรือทำโดยได้รับค่าตอบแทนหรือตามสัญญาจ้าง (การขายเพื่อค่าคอมมิชชั่น/ค่านายหน้า) ซึ่งเกี่ยวกับการขายส่งภายในประเทศและระหว่างประเทศ (นำเข้า/ส่งออก)

การขายส่ง คือ การขายต่อ (การขายสินค้าที่ไม่มี การเปลี่ยนแปลงสภาพสินค้า) สินค้าใหม่ และที่ใช้แล้วให้แก่ผู้ขายปลีก หรือการค้าแบบธุรกิจสู่ธุรกิจ เช่น ขายให้กับผู้ใช้ในงานอุตสาหกรรม พาณิชยกรรมสถาบัน หรือผู้ใช้งานในวิชาชีพ หรือขายต่อให้กับผู้ขายส่งรายอื่น ๆ หรือบุคคล/บริษัทที่ทำหน้าที่ตัวแทนหรือนายหน้า ซื้อขายสินค้า ประเภทของธุรกิจที่สำคัญ ได้แก่ พ่อค้าขายส่ง คือ ผู้ขายส่งที่ดำเนินกิจการซื้อและขายสินค้าของตนเอง เช่น พ่อค้าขายส่ง ผู้แทนจำหน่ายสินค้าอุตสาหกรรมผู้ส่งสินค้าออก ผู้นำเข้าสินค้า และการรวมกลุ่มสหกรณ์เพื่อซื้อสินค้า สาขาและสำนักงานขาย (ไม่ใช่ร้านค้าปลีก) ซึ่งมีหน่วยผลิตหรือ เหมืองแร่ (ที่แยกตัวออกมาต่างหาก) เป็นผู้ควบคุมดูแลโดยมีวัตถุประสงค์เพื่อการจำหน่ายสินค้า และแทบจะไม่เคยส่งสินค้าเพื่อให้โรงงาน หรือแหล่งผลิตส่งสินค้าให้โดยตรง ทั้งนี้รวมถึงนายหน้าซื้อขายสินค้า การขายเพื่อนายหน้าและตัวแทนจำหน่าย และกลุ่มผู้ประกอบการ ผู้ซื้อและกลุ่มสหกรณ์ซึ่งดำเนินการเกี่ยวกับการจำหน่ายผลิตภัณฑ์เกษตรออกสู่ตลาด ผู้ขายส่งมักทำการรวบรวมสินค้าในปริมาณมากมาคัดแยกขนาดและคัดคุณภาพสินค้า นำสินค้ามาจัดแบ่งและทำการบรรจุหีบห่อใหม่เพื่อจำหน่ายต่อ เช่น ร้านขายยาที่ดำเนินกิจกรรมเก็บสินค้าเข้าเย็น จัดส่ง และจัดวางสินค้า ทำการส่งเสริมการขายให้แก่ลูกค้าและออกแบบฉลาก

**2.3 หมวดย่อย 47 การขายปลีก** (ไม่รวม หมู่ใหญ่ 478 แผงลอยและกิจกรรม 47999 เร่ขายสินค้า)  
ในหมวดย่อยนี้ ได้แก่

การนำสินค้าใหม่และสินค้าใช้แล้วมาขายต่อให้แก่ประชาชนทั่วไป (สินค้าที่นำมาขายไม่มีการเปลี่ยนแปลงสภาพ) เพื่อการบริโภคหรือใช้ประโยชน์ส่วนบุคคลหรือครัวเรือน โดยขายสินค้าผ่านทางช่องทางการจำหน่ายต่าง ๆ เช่น ร้านค้า ห้างสรรพสินค้า การส่งสินค้าทางไปรษณีย์ สหกรณ์ผู้บริโภค ฯลฯ

## 2.4 หมวดย่อย 55 ที่พักรวม ในหมวดย่อยนี้ ได้แก่

การให้บริการที่พักระยะสั้นแก่นักเดินทางและนักท่องเที่ยว รวมถึงการบริการที่พักระยะยาว สำหรับนักเรียน/นักศึกษา พนักงาน และบุคคลอื่นที่คล้ายกัน ซึ่งบางแห่งอาจให้บริการเฉพาะที่พักขณะที่บางแห่งให้บริการทั้งที่พัก อาหาร และ/หรือสิ่งอำนวยความสะดวกเพื่อการนันทนาการ เช่น โรงแรม โมเต็ล หอพัก ห้องพักภายในบ้าน เกสต์เฮาส์ที่พักแรมเยาวชนที่พักชั่วคราว เป็นต้น

## 2.5 หมวดย่อย 56 การบริการอาหาร (ไม่รวมกิจกรรม 56102 56103 56303 และ 56304) ในหมวดย่อยนี้ ได้แก่

กิจกรรมการขายอาหารและเครื่องดื่มที่จัดเตรียมไว้พร้อมที่จะบริโภคได้ทันทีไม่ว่าจะเป็นร้านอาหารทั่วไป ร้านอาหารแบบบริการตนเอง หรือร้านอาหารแบบนำไปบริโภคนอกสถานที่ ไม่ว่าจะมีการตั้งถาวรหรือชั่วคราว มีที่นั่งหรือไม่มีที่นั่งก็ตาม สิ่งสำคัญของกิจกรรมในหมวดย่อยนี้คือ อาหารหรือเครื่องดื่มนั้นต้องทำการจัดเตรียมไว้เพื่อให้พร้อมที่จะบริโภคได้ทันที

โดยที่อาหารและเครื่องดื่มพร้อมบริโภคได้ทันที หมายถึง อาหารที่เมื่อลูกค้าได้รับไปแล้วสามารถบริโภคได้ทันที โดยไม่ต้องทำอะไรเพิ่มเพื่อให้อาหารนั้นบริโภคได้ และผู้ขายอาหารมีการดำเนินกิจกรรมอย่างใดอย่างหนึ่งต่อไปนี้ ณ สถานที่ขาย

1. มีการอุ่นหรือปรุงอาหาร/เครื่องดื่มด้วยความร้อนให้กับลูกค้าเพื่อนำไปบริโภคได้ทันทีโดยที่ลูกค้าที่ซื้อไปรับประทานไม่ต้องให้ร้อนหรืออุ่นอีก
2. มีการนำส่วนผสมอาหารตั้งแต่ 1 อย่างขึ้นไปมาผสมกันเพื่อให้เป็นอาหาร/เครื่องดื่ม
3. ผู้ขายได้จัดเตรียมอุปกรณ์การกินอาหาร/เครื่องดื่มใส่ให้ (เช่น ถาดบรรจุ จาน มีด ช้อน ส้อม แก้ว ถ้วย หลอด) เพื่อให้ผู้ซื้อสามารถบริโภคได้ทันที
4. มีสิ่งอำนวยความสะดวก (เช่น โต๊ะ เก้าอี้ ม้านั่ง ชุมน เคาน์เตอร์ หรือสิ่งอำนวยความสะดวกอื่น ๆ) สำหรับให้ลูกค้าสามารถบริโภคอาหารได้ ณ สถานที่ขายหรือตั้งอยู่บริเวณใกล้เคียงกับสถานที่ขายอาหาร/เครื่องดื่ม

## 2.6 หมวดย่อย 59 การผลิตภาพยนตร์ วิดีทัศน์ และรายการโทรทัศน์ การบันทึกเสียงลงบนสื่อและการจัดพิมพ์ จำหน่ายหรือเผยแพร่ดนตรี ในหมวดย่อยนี้ ได้แก่

กิจกรรมการผลิตภาพยนตร์ทั้งที่ฉายและไม่ได้ฉายในโรงภาพยนตร์ ไม่ว่าจะบันทึกลงบนแผ่นฟิล์ม เทปวีดีทัศน์ หรือดีวีดี เพื่อที่จะนำไปฉายในโรงภาพยนตร์หรือเพื่อออกอากาศทางโทรทัศน์ กิจกรรมสนับสนุน เช่น การลำดับภาพยนตร์ การตัดต่อภาพยนตร์ การพากย์ภาพยนตร์ ฯลฯ การเผยแพร่/จำหน่ายภาพยนตร์ให้แก่อุตสาหกรรมอื่น ๆ การฉายภาพยนตร์ รวมถึงการซื้อและขายสิทธิ์การเผยแพร่/จำหน่ายภาพยนตร์ นอกจากนี้ยังรวมถึง กิจกรรมบันทึกเสียงลงสื่อ เช่น การผลิตสื่อบันทึกเสียง ต้นฉบับ การวางจำหน่ายการส่งเสริมและเผยแพร่ การจัดพิมพ์จำหน่ายหรือเผยแพร่ดนตรี รวมถึงกิจกรรมบริการบันทึกเสียงในห้องบันทึกเสียงหรือสถานที่อื่น ๆ

## 2.7 หมวดย่อย 60 การจัดผังรายการและการแพร่ภาพกระจายเสียง ในหมวดย่อยนี้ ได้แก่

กิจกรรมการสร้างสรรค์เนื้อหาและการได้มาของสิทธิ์ในการเผยแพร่และการแพร่ภาพกระจายเสียงทางวิทยุ โทรทัศน์ออกอากาศและการจัดผังรายการทางวิทยุและโทรทัศน์ ตามรายการบันเทิง รายการข่าว รายการสนทนา และที่คล้ายกัน การแพร่ภาพกระจายเสียงข้อมูลร่วมกันทั้งทางวิทยุหรือโทรทัศน์ผ่านทางเทคโนโลยีต่างๆ เช่น ทางอากาศ ทางดาวเทียม ทางเครือข่ายเคเบิล หรือทางอินเทอร์เน็ต รวมถึงการผลิตรายการ (ที่มีรูปแบบรายการที่ค่อนข้างจำกัด เช่น รายการข่าว รายการกีฬา รายการเพื่อการศึกษา หรือรายการสำหรับเด็ก) เพื่อให้บุคคลที่สามนำรายการดังกล่าวไปแพร่ภาพกระจายเสียงให้แก่ลูกค้า เฉพาะกลุ่ม ซึ่งเป็นผู้บอกรับเป็นสมาชิกหรือเสียค่าธรรมเนียมเข้าชม

## 2.8 หมวดย่อย 62 การจัดทำโปรแกรมคอมพิวเตอร์ การให้คำปรึกษาเกี่ยวกับคอมพิวเตอร์ และกิจกรรมที่เกี่ยวข้อง ในหมวดย่อยนี้ ได้แก่

กิจกรรมการบริการความรู้ความชำนาญทางด้านเทคโนโลยีสารสนเทศ เช่น การเขียน การแก้ไข การทดสอบ การให้ความช่วยเหลือและแก้ไขปัญหาทางด้านซอฟต์แวร์ การวางแผนและการออกแบบระบบคอมพิวเตอร์ ซึ่งประกอบด้วยส่วนของฮาร์ดแวร์ ซอฟต์แวร์ และเทคโนโลยีการสื่อสาร รวมเข้าด้วยกัน การจัดการ และดำเนินการเกี่ยวกับระบบคอมพิวเตอร์ ณ สถานที่ของลูกค้า และ/หรือ สิ่งอำนวยความสะดวกในการประมวลผลข้อมูล และกิจกรรมด้านวิชาชีพและเทคนิคทางด้านคอมพิวเตอร์อื่นๆ

## 2.9 หมวดย่อย 63 การบริการสารสนเทศ ในหมวดย่อยนี้ ได้แก่

กิจกรรมเว็บท่า กิจกรรมการประมวลผลข้อมูล การจัดการและการให้เข้าพื้นที่บนเครื่องแม่ข่าย (web hosting) รวมถึงกิจกรรมอื่น ๆ ที่มีวัตถุประสงค์เพื่อการบริการข้อมูลเป็นหลัก

## 2.10 หมวดย่อย 68 กิจกรรมอสังหาริมทรัพย์ ในหมวดย่อยนี้ ได้แก่

การซื้อหรือ การขายอสังหาริมทรัพย์ การให้เช่าอสังหาริมทรัพย์ การบริการอสังหาริมทรัพย์ อื่น ๆ ที่เป็นของตนเองหรือเช่าจากผู้อื่น ที่ดำเนินการโดยหน่วยงานรัฐและเอกชน เช่น การประเมินราคาอสังหาริมทรัพย์ หรือทำหน้าที่เป็นผู้จัดการดูแลผลประโยชน์ของคู่สัญญา (escrow agent) ด้านอสังหาริมทรัพย์ อาจดำเนินการโดยมีอสังหาริมทรัพย์เป็นของตนเองหรือเช่าจากผู้อื่นก็ได้ และอาจดำเนินการโดยได้รับค่าตอบแทนหรือสัญญาจ้าง รวมถึงการพัฒนาโครงการก่อสร้างของตนเองเพื่อให้เช่าพื้นที่

## 2.11 หมวดย่อย 69 กิจกรรมทางกฎหมายและการบัญชี ในหมวดย่อยนี้ ได้แก่

การเป็นตัวแทนทางกฎหมายในการพิทักษ์สิทธิประโยชน์ของคนกลุ่มหนึ่งซึ่งขัดแย้งกับอีกกลุ่มหนึ่ง โดยไม่คำนึงว่าผ่านการพิจารณาของศาลหรือองค์การทางกฎหมายอื่น ๆ หรือภายใต้การควบคุมของบุคคลซึ่งเป็นสมาชิกของเนติบัณฑิตยสภาหรือไม่ เช่น การให้คำปรึกษาและการเป็นตัวแทนในคดีแพ่ง คดีอาญาหรือข้อพิพาทด้านแรงงาน รวมถึงการเตรียมเอกสารทางกฎหมาย เช่น ใบสำคัญก่อตั้งบริษัท สัญญาก่อตั้ง ห้างหุ้นส่วน หรือเอกสารที่คล้ายกันที่เกี่ยวข้องกับการก่อตั้งบริษัท สิทธิบัตรและลิขสิทธิ์ การเตรียมสัญญา พินัยกรรม ทรานซาร์ ฯลฯ รวมถึงการบริการด้านการบัญชี เช่น การตรวจสอบบัญชี การเตรียมงบการเงิน และการทำบัญชี

## 2.12 หมวดย่อย 70 กิจกรรมของสำนักงานใหญ่และการบริการให้คำปรึกษาด้านการบริหารจัดการ ในหมวดย่อยนี้ ได้แก่

การให้คำปรึกษาและให้ความช่วยเหลือแก่ธุรกิจและองค์กรอื่น ๆ ทางด้านการบริหารจัดการ เช่น การวางแผนกลยุทธ์และองค์กร การวางแผนทางการเงินและการจัดทำงบประมาณเป้าหมาย และนโยบายทางการตลาด การกำหนดนโยบายภารกิจ แผนงานด้านทรัพยากรมนุษย์ การจัดตารางการผลิต และจัดทำแผนควบคุมรวมถึงการควบคุมดูแลและบริหารจัดการหน่วยอื่น ๆ ของบริษัท หรือวิสาหกิจเดียวกัน ได้แก่ กิจกรรมของสำนักงานใหญ่ สำนักงานบริหารส่วนกลาง สำนักงานบริหารจัดการประจำภูมิภาค/ท้องถิ่น สำนักงานบริหารจัดการบริษัทในเครือ/บริษัทย่อย/สำนักงานสาขา

## 2.13 หมวดย่อย 71 กิจกรรมด้านสถาปัตยกรรมและวิศวกรรม รวมถึงการทดสอบและการวิเคราะห์ทางเทคนิค ในหมวดย่อยนี้ ได้แก่

การบริการด้านสถาปัตยกรรม วิศวกรรม การจัดทำแบบแปลน การตรวจสอบอาคาร การสำรวจ และการทำแผนที่ รวมถึงการบริการทดสอบทางกายภาพ ทางเคมี และการทดสอบเพื่อการวิเคราะห์ด้านอื่น ๆ

## 2.14 หมวดย่อย 72 การวิจัยและพัฒนาเชิงวิทยาศาสตร์ ในหมวดย่อยนี้ ได้แก่

กิจกรรมการวิจัยและการพัฒนา ซึ่งแบ่งออกเป็น 3 ประเภท

1) การวิจัยพื้นฐาน เป็นการศึกษาค้นคว้าในเชิงทฤษฎีหรือเชิงทดลอง เพื่อหาความรู้ใหม่ ๆ เกี่ยวกับปรากฏการณ์และข้อเท็จจริงที่สามารถสังเกตได้ โดยไม่มีจุดมุ่งหมายที่จะนำผลการวิจัยไปใช้ในทางปฏิบัติ

2) การวิจัยประยุกต์ เป็นการศึกษาค้นคว้าเพื่อหาความรู้ใหม่ ๆ โดยมีวัตถุประสงค์หรือจุดมุ่งหมายเบื้องต้นที่จะนำผลการวิจัยไปใช้ประโยชน์ในทางปฏิบัติ

3) การทดลองเชิงพัฒนา เป็นการศึกษาอย่างมีระบบ โดยนำความรู้ที่มีอยู่แล้วจากการวิจัยและหรือประสบการณ์ในการปฏิบัติงาน เพื่อประดิษฐ์สิ่งใหม่ ผลิตภัณฑ์และเครื่องมือใหม่ ๆ เพื่อสร้างกระบวนการ ระบบ และบริการใหม่ ๆ ขึ้นเพื่อปรับปรุงสิ่งที่ประดิษฐ์หรือก่อตั้งขึ้นแล้วให้ดีขึ้น

## 2.15 หมวดย่อย 73 การโฆษณาและการวิจัยตลาด ในหมวดย่อยนี้ ได้แก่

การสร้างสรรคงานโฆษณาและการกำหนดรูปแบบงานโฆษณาในนิตยสาร หนังสือ วิทยุ โทรทัศน์ หรือสื่อโฆษณาอื่น ๆ รวมถึงการออกแบบโครงสร้างและสถานที่จัดแสดงโฆษณา

## 2.16 หมวดย่อย 74 กิจกรรมทางวิชาชีพ วิทยาศาสตร์ และเทคนิคอื่น ๆ ในหมวดย่อยนี้ ได้แก่

การให้บริการด้านวิชาชีพ วิทยาศาสตร์ และเทคนิค อื่น ๆ เช่นการตกแต่งภายในการออกแบบผลิตภัณฑ์ทางอุตสาหกรรม การออกแบบแฟชั่นที่เกี่ยวข้องกับสิ่งทอ เครื่องแต่งกาย รองเท้า เครื่องเพชรพลอยและรูปพรรณ เพอร์นิเจอร์ และสินค้าแฟชั่นอื่น ๆ การออกแบบบรรจุภัณฑ์ รวมถึงกิจกรรมการถ่ายภาพ การดำเนินงานเกี่ยวกับฟิล์ม การแปลเอกสารและการดำเนินการของล่าม การบริการให้คำปรึกษาด้านสิ่งแวดล้อม ฯลฯ

## 2.17 หมวดย่อย 77 กิจกรรมการให้เช่า ในหมวดย่อยนี้แบ่งเป็น 4 หมู่ใหญ่ ได้แก่

1) การให้เช่ายานยนต์ ได้แก่ การให้เช่ายานยนต์ชนิดนั่งส่วนบุคคล รถกระบะ รถตู้ รถขนาดเล็กที่คล้ายกันโดยไม่มีผู้ควบคุม และรวมทั้งการให้เช่ารถยนต์ชนิดรถบรรทุกและยานยนต์หนักอื่น ๆ เช่น รถบรรทุก รถพ่วง รถกึ่งพ่วง รถบัส เป็นต้น

2) การให้เช่าอุปกรณ์เพื่อการกีฬาและนันทนาการ และของใช้ส่วนบุคคลและของใช้ในครัวเรือน ได้แก่ การให้เช่าเรือที่คนาจร เรือใบ เจ็ทสกี รถจักรยาน เก้าอี้และร่มชายหาด การให้เช่าวิดีโอเทป แผ่นเสียง ซีดี ดีวีดี ดนตรี เกม วิดีโอเกม การให้เช่าหนังสือทุกประเภท เช่น วารสาร นิตยสาร นิยาย เป็นต้น

3) การให้เช่าเครื่องจักรและอุปกรณ์อื่น ๆ ที่ใช้เพื่อดำเนินการทางธุรกิจ รวมถึงเครื่องอุปกรณ์การขนส่งอื่น ๆ โดยไม่มีผู้ควบคุม ได้แก่ การให้เช่ารถจักรยานยนต์ รถคาราวาน รถที่ใช้สำหรับพักผ่อน เครื่องบิน บอลลูนอากาศร้อน รถแทรกเตอร์ที่ใช้ในการเกษตร คอมพิวเตอร์และอุปกรณ์ต่อพ่วง เครื่องพิมพ์ดีด เพอร์นิเจอร์สำนักงาน เป็นต้น

4) สัญญาเช่าดำเนินงานผลิตภัณฑ์ที่มีทรัพย์สินทางปัญญาหรือผลิตภัณฑ์ที่คล้ายกัน ได้แก่ สิทธิบัตร เครื่องหมายการค้าหรือเครื่องหมายการบริการ ตราสินค้า สัญญาแฟรนไชส์ เป็นต้น

## 2.18 หมวดย่อย 78 กิจกรรมการจ้างงาน ในหมวดย่อยนี้ ได้แก่

กิจกรรมการรวบรวมรายการตำแหน่งงานว่างและทำการพิจารณาหรือวางตัวผู้สมัครเพื่อจ้างงาน (โดยบุคคลที่ถูกพิจารณาหรือวางตัวนั้นไม่ได้เป็นลูกจ้างของบริษัทจัดหางาน) และเป็นการจัดการคนงานเพื่อเสริมกำลังแรงงานให้กับธุรกิจของลูกค้า โดยกำหนดช่วงเวลาของการจ้างงานไว้ล่วงหน้า รวมถึงกิจกรรมการจัดการและบริหารจัดการทรัพยากรบุคคลให้กับผู้อื่นโดยได้รับค่าตอบแทนหรือตามสัญญาจ้าง กิจกรรมการสรรหาและบรรจุบุคลากรระดับผู้บริหาร และกิจกรรมการเป็นตัวแทนคัดเลือกนักแสดง



**2.19 หมวดย่อย 79 กิจกรรมของตัวแทนธุรกิจท่องเที่ยว การจัดหาเที่ยว การบริการสำรอง และกิจกรรมที่เกี่ยวข้อง** ในหมวดย่อยนี้ ได้แก่

กิจกรรมการขายบริการด้านการท่องเที่ยว การนำเที่ยว การเดินทาง และที่พักแรมให้กับลูกค้าที่เป็นประชาชนทั่วไปและลูกค้าในเชิงพาณิชย์ และกิจกรรมการจัดนำเที่ยวที่ขายผ่านตัวแทนธุรกิจท่องเที่ยวหรือผู้จัดนำเที่ยวเป็นผู้ขายเองโดยตรง เช่น ผู้จัดนำเที่ยว และบริการที่เกี่ยวข้องกับการท่องเที่ยวอื่น ๆ รวมถึงบริการสำรองต่าง ๆ กิจกรรมของมัคคุเทศก์และกิจกรรมการส่งเสริมการท่องเที่ยว

**2.20 หมวดย่อย 80 การบริการรักษาความปลอดภัยและการสืบสวน** ในหมวดย่อยนี้ ได้แก่

การบริการที่เกี่ยวข้องกับการรักษาความปลอดภัย เช่น บริการสืบสวนและนักสืบ บริการยามและสายตรวจ การเก็บและจัดส่งเงิน หรือของมีค่าอื่น ๆ โดยมีบุคลากรและเครื่องอุปกรณ์เพื่อรักษาทรัพย์สิน ในขณะที่ขนส่ง การดำเนินการเกี่ยวกับระบบสัญญาณรักษาความปลอดภัยทางอิเล็กทรอนิกส์ที่เน้นเฉพาะที่มีการเฝ้าติดตามและสังเกตการณ์ทางไกลได้ เช่น สัญญาณกันขโมยและสัญญาณแจ้งอัคคีภัย ซึ่งโดยส่วนใหญ่ มักดำเนินการรวมอยู่กับกิจกรรมการขาย ติดตั้งและซ่อม

**2.21 หมวดย่อย 81 กิจกรรมการบริการสำหรับอาคารและภูมิทัศน์** ในหมวดย่อยนี้ ได้แก่

การบริการสนับสนุนทั่วไป เช่น การทำความสะอาดภายในและภายนอกอาคารทุกประเภท การทำความสะอาดเครื่องจักรอุตสาหกรรม การทำความสะอาดรถไฟ รถโดยสาร เครื่องบิน ฯลฯ การทำความสะอาดอาคารหรือเรือบรรทุกน้ำมันหรือของเหลวอื่นๆ กิจกรรมการฆ่าเชื้อและการกำจัดแมลง หนู และสิ่งรบกวนอื่นๆ ในอาคาร การจัดหาบริการดูแลและบำรุงรักษาภูมิทัศน์ ตลอดจนการให้บริการดังกล่าวไปพร้อมกับบริการออกแบบภูมิทัศน์และ/หรือการก่อสร้าง

**2.22 หมวดย่อย 82 การบริการด้านการบริหารและสนับสนุนการดำเนินงานของสำนักงาน และกิจกรรมอื่น ๆ ที่สนับสนุนทางธุรกิจ** ในหมวดย่อยนี้ ได้แก่

การบริการด้านการบริหารสำนักงานประจำวัน เช่น การวางแผนทางการเงิน การเรียกเก็บเงินและทำบันทึกรายการ งานบุคลากร การจัดส่งสินค้า และระบบโลจิสติกส์ ที่ให้บริการกับผู้อื่นโดยได้รับค่าตอบแทนหรือตามสัญญาจ้าง รวมถึงการบริการกิจกรรมสนับสนุนการดำเนินธุรกิจประจำวันให้กับผู้อื่นโดยได้รับค่าตอบแทนหรือตามสัญญาจ้าง เช่น การถ่ายเอกสาร ทำพิมพ์เขียว โรเนียว อัดสำเนา การบริการทำสำเนาอื่นๆ การเตรียมเอกสารและกิจกรรมเฉพาะด้านอื่นๆ ที่สนับสนุนการดำเนินงานสำนักงาน กิจกรรมศูนย์บริการทางโทรศัพท์ (call center) สำหรับรองรับบริการโทรเข้าของลูกค้า การจัดประชุมและการแสดงสินค้า เป็นต้น

**2.23 หมวดย่อย 90 กิจกรรมการสร้างสรรคศิลปะความบันเทิง** ในหมวดย่อยนี้ ได้แก่

กิจกรรมการสร้างสรรคศิลปะ เช่น นักประพันธ์เพลง จิตรกร ช่างปั้น ช่างแกะสลัก ช่างทำพิมพ์ นักเขียน /นักหนังสือพิมพ์อิสระทุกสาขา การแสดงละครเวที คอนเสิร์ต เป็นต้น

**2.24 หมวดย่อย 92 กิจกรรมการพนันและการเสี่ยงโชค** ในหมวดย่อยนี้ ได้แก่

การดำเนินงานเกี่ยวกับสิ่งอำนวยความสะดวกสำหรับการเสี่ยงโชค เช่น การขายลอตเตอรี่/สลากกินแบ่งทุกประเภท เป็นต้น

## 2.25 หมวดย่อย 93 กิจกรรมด้านการกีฬา ความบันเทิง และการนันทนาการ ในหมวดย่อยนี้ ได้แก่

กิจกรรมด้านการนันทนาการ ความบันเทิง และการกีฬา เช่น สนามฟุตบอล สนามเทนนิส สระว่ายน้ำ ศูนย์ฟิตเนส ฯลฯ

## 2.26 หมวดย่อย 95 การซ่อมคอมพิวเตอร์และของใช้ส่วนบุคคลและของใช้ในครัวเรือน ในหมวดย่อยนี้ ได้แก่

การซ่อมและบำรุงรักษาคอมพิวเตอร์และอุปกรณ์ต่อพ่วง เช่น คอมพิวเตอร์ชนิดตั้งโต๊ะ คอมพิวเตอร์แล็ปท็อป คอมพิวเตอร์ลูกข่าย อุปกรณ์จัดเก็บข้อมูล และเครื่องพิมพ์ รวมถึงการซ่อมอุปกรณ์คมนาคม (เช่น เครื่องโทรสาร วิทยุสื่อสารแบบสองทาง) เครื่องใช้อิเล็กทรอนิกส์ในครัวเรือน (เช่น วิทยุและโทรทัศน์) เครื่องอุปกรณ์ที่ใช้ในบ้านและในสวน (เช่น เครื่องตัดหญ้าและเครื่องเป่าลม) รองเท้าและเครื่องหนัง เฟอร์นิเจอร์และของตกแต่งบ้าน เสื้อผ้าและอุปกรณ์ตกแต่งเสื้อผ้า อุปกรณ์กีฬา เครื่องดนตรี สิ่งของที่ใช้ในงานอดิเรก และของใช้ส่วนบุคคลและของใช้ในครัวเรือนอื่น ๆ

## 2.27 หมวดย่อย 96 กิจกรรมการบริการส่วนบุคคลอื่นๆ ในหมวดย่อยนี้ ได้แก่

กิจกรรมการบริการส่วนบุคคลอื่น ๆ เช่น การบริการซักรีด และซักแห้ง ผลิตภัณฑ์สิ่งทอและขนสัตว์ การแต่งผม และการเสริมสวยอื่น ๆ การทำศพ และกิจกรรมที่เกี่ยวข้อง เป็นต้น

### 3. รูปแบบการจัดตั้งตามกฎหมาย

1) ส่วนบุคคล หรือห้างหุ้นส่วนที่ไม่เป็นนิติบุคคล หมายถึง สถานประกอบการที่มีเจ้าของ เป็นบุคคลธรรมดา คนเดียวหรือหลายคนรวมกัน และให้หมายรวมถึงห้างหุ้นส่วนสามัญที่ไม่จดทะเบียนเป็นนิติบุคคลด้วย

2) ห้างหุ้นส่วนสามัญนิติบุคคล หรือห้างหุ้นส่วนจำกัด หมายถึง สถานประกอบการ ที่จัดตั้งขึ้นโดยคณะบุคคลตั้งแต่ 2 คนขึ้นไป รวมทุนกันเพื่อประกอบธุรกิจและรับผิดชอบร่วมกัน โดยการจดทะเบียนตามกฎหมาย

#### 3) บริษัทจำกัด บริษัทจำกัด (มหาชน)

- **บริษัทจำกัด** หมายถึง สถานประกอบการที่จัดตั้งโดยผู้ริเริ่มคณะหนึ่งและได้ จดทะเบียนถูกต้องตามกฎหมาย โดยต้องมีผู้ริเริ่มก่อตั้ง ตั้งแต่ 7 คนขึ้นไป

- **บริษัทจำกัด (มหาชน)** หมายถึง สถานประกอบการที่จัดตั้งขึ้นโดยการจดทะเบียนจัดตั้งบริษัท การควบบริษัท หรือการแปรสภาพบริษัท และมีวัตถุประสงค์ที่จะเสนอขายหุ้นต่อประชาชน โดยผู้ริเริ่มก่อตั้งตั้งแต่ 15 คนขึ้นไป

4) ส่วนราชการหรือรัฐวิสาหกิจ หมายถึง สถานประกอบการที่รัฐบาลเป็นเจ้าของหรือมีทุนอยู่ด้วย ไม่น้อยกว่าร้อยละ 50 ของทุนทั้งหมด

5) สหกรณ์ หมายถึง สถานประกอบการที่จัดตั้งขึ้นในรูปของสหกรณ์ และจดทะเบียนถูกต้องตามกฎหมายว่าด้วยสหกรณ์ โดยมีคณะผู้ก่อตั้งไม่น้อยกว่า 10 คน

6) รูปแบบอื่นๆ หมายถึง รูปแบบการจัดตั้งตามกฎหมายในลักษณะอื่นๆ นอกเหนือจาก ที่กล่าวแล้ว เช่น จัดตั้งในรูปสมาคมหรือสโมสร

### 4. รูปแบบการจัดตั้งทางเศรษฐกิจ

1) สำนักงานแห่งเดียว หมายถึง สถานประกอบการที่ไม่มีหน่วยงานย่อยหรือ สาขาอื่นใดและไม่เป็นหน่วยงานย่อยหรือสาขาของสถานประกอบการอื่น



2) **สำนักงานใหญ่** หมายถึง สถานประกอบการที่เป็นเจ้าของ และควบคุมกิจการของสถานประกอบการอื่นที่เป็นสำนักงานสาขา หรือหน่วยงานย่อย

3) **สำนักงานสาขา** หมายถึง สถานประกอบการที่เป็นสาขา หรือหน่วยงานย่อยของสถานประกอบการอื่นที่เป็นสำนักงานใหญ่

## 5. **ทุนจดทะเบียน**

ทุนจดทะเบียนหรือทุนรับอนุญาต หมายถึง ทุนดำเนินการซึ่งผู้เริ่มก่อการได้ระบุไว้เมื่อจดทะเบียนจัดตั้งเป็นนิติบุคคลหรือทุนที่ได้รับอนุญาตเมื่อขอจัดตั้งเป็นนิติบุคคล ทุนนี้ไม่ได้แสดงถึงเงินที่ได้รับจากผู้ถือหุ้นแต่เป็นการแสดงถึงความประสงค์ของผู้เริ่มก่อการว่าจะมีทุนดำเนินการเป็นจำนวนเงินเท่าใด

## 6. **คนทำงาน**

หมายถึง ผู้ที่ทำงานในสถานประกอบการหรือทำงานให้กับสถานประกอบการ รวมเจ้าของหรือหุ้นส่วนที่ทำงานให้กับสถานประกอบการ ผู้ช่วยธุรกิจของครัวเรือน คนทำงานของสถานประกอบการที่ไปปฏิบัติงานประจำนอกสถานที่ เช่น พนักงานขาย เจ้าหน้าที่ติดตั้งซ่อมแซม และบำรุง (คนทำงาน **ไม่รวม** ผู้บริหารหรือผู้ถือหุ้นที่ได้รับเบี้ยประชุมเป็นครั้งคราว คนทำงานของสถานประกอบการอื่นที่มาปฏิบัติงานประจำที่สถานประกอบการแห่งนี้ และคนทำงานที่มารับงานไปทำที่บ้าน)

### **คนทำงานแบ่งออกเป็น**

1) **คนทำงานโดยไม่ได้รับค่าจ้าง เงินเดือน** หมายถึง เจ้าของกิจการหรือหุ้นส่วนที่ทำงานให้สถานประกอบการ โดยไม่ได้รับค่าจ้างเงินเดือน และผู้ที่อาศัยอยู่ในครัวเรือนของเจ้าของกิจการหรือหุ้นส่วนหรือบุคคลอื่นที่ทำงานให้กับสถานประกอบการอย่างน้อยสัปดาห์ละ 20 ชั่วโมง โดยไม่ได้รับค่าจ้างเงินเดือนเป็นประจำ

2) **ลูกจ้าง** หมายถึง ผู้ที่ทำงานเกี่ยวกับการขายสินค้าหรือบริการและดำเนิน กิจกรรมอื่น ๆ ที่เกี่ยวข้องทั้งในและนอกสถานประกอบการ โดยได้รับค่าตอบแทนเป็นเงินเดือนหรือค่าจ้างประจำ เช่น พนักงานขาย เสมียน พนักงานบัญชี

- **ระดับบริหารจัดการ** เช่น ผู้จัดการฝ่าย ผู้ช่วยหัวหน้าฝ่ายและหัวหน้าแผนกต่าง ๆ

- **ระดับปฏิบัติการ** เช่น พนักงานขาย เสมียน พนักงานบัญชี พนักงานประชาสัมพันธ์

พนักงานทำความสะอาด พนักงานขนของ พนักงานขับรถ เป็นต้น

## 7. **ค่าตอบแทนแรงงาน**

1) **ค่าจ้าง เงินเดือน** หมายถึง เงินที่นายจ้างหรือสถานประกอบการจ่ายให้ลูกจ้าง ในระหว่างเดือนมกราคม - ธันวาคม 2554 ตามข้อตกลงการจ้างแรงงาน โดยอาจจ่ายตามเงื่อนไขของระยะเวลา หรือจ่ายตามปริมาณงาน

2) **ค่าล่วงเวลา โบนัส เงินรางวัลพิเศษ เงินเพิ่มค่าครองชีพ ค่านายหน้า** หมายถึง เงินนอกเหนือจากค่าจ้างเงินเดือนที่สถานประกอบการจ่ายให้แก่ลูกจ้างเป็นค่าตอบแทนในการทำงาน

3) **สวัสดิการและผลประโยชน์ตอบแทน** หมายถึง ผลประโยชน์ตอบแทนแรงงานที่นายจ้างหรือสถานประกอบการจ่ายหรือบริการให้แก่ลูกจ้าง ได้แก่ ค่าตอบแทนแรงงานที่จ่ายเป็นสิ่งของหรือบริการ และสวัสดิการที่นายจ้างจัดหาหรือบริการลูกจ้าง เช่น อาหาร เครื่องดื่ม บ้านพักคนงาน ค่าเช่าบ้าน ค่าซ่อมแซม ที่อยู่อาศัย ค่ารักษาพยาบาล บริการดูแลบุตร พาหนะรับส่งมาทำงาน บันเทิงหรือสันทนาการต่าง ๆ การจ่ายอาจจะจ่ายเป็นตัวเงินหรือไม่ก็ได้

4) เงินที่สถานประกอบการจ่ายสมทบเข้ากองทุนเพื่อการประกันสังคม หมายถึง เงินที่สถานประกอบการจ่ายสมทบเข้ากองทุนเพื่อการประกันสังคมทั้งของรัฐบาลและเอกชน เพื่อมิให้ลูกจ้างได้รับความเดือดร้อนเมื่อต้องขาดรายได้ไปบางส่วนหรือทั้งหมด อันเนื่องมาจากการเจ็บป่วย หรือประสบอันตรายทั้งในและนอกเวลาทำงาน การคลอดบุตร ทูพพลภาพ การว่างงาน ชราภาพ และเสียชีวิต เงินดังกล่าว ได้แก่ เงินสมทบกองทุนการประกันสังคม กองทุนเงินทดแทน กองทุนสำรองเลี้ยงชีพ การประกันสุขภาพ เป็นต้น

#### 8. ค่าใช้จ่ายทั้งสิ้น

หมายถึง ค่าใช้จ่ายรวมทั้งสิ้นที่สถานประกอบการใช้จ่ายไปในการดำเนินงานในระหว่าง มกราคม - ธันวาคม 2554 ซึ่งประกอบด้วย

1) ค่าซื้อสินค้าเพื่อการจำหน่ายและหรือให้บริการ หมายถึง มูลค่าซื้อสินค้าหรือวัสดุประกอบรวมค่าภาษีต่าง ๆ และค่าใช้จ่ายต่าง ๆ ที่เกิดขึ้นในการจัดซื้อสินค้า

2) ค่าใช้จ่ายอื่น ๆ ในการดำเนินกิจการ หมายถึง ค่าใช้จ่ายนอกเหนือจากค่าซื้อสินค้าเพื่อการจำหน่ายและหรือให้บริการ และค่าตอบแทนแรงงาน ค่าใช้จ่ายอื่น ๆ ในการดำเนินกิจการ ได้แก่ ค่าเช่าที่ดิน อาคาร ยานพาหนะ เครื่องจักรและอุปกรณ์ ค่าซ่อมแซมสินทรัพย์ถาวร ค่าน้ำมันเชื้อเพลิง ค่าไฟฟ้า ค่าน้ำประปา ค่าภาษีอื่น ๆ และค่าใช้จ่ายอื่น ๆ เช่น ค่าไปรษณีย์โทรเลข ค่าโทรศัพท์ ค่าเครื่องเขียนแบบพิมพ์ ค่าทำบัญชี ค่าดอกเบี้ยจ่าย ขาดทุนจากการเปลี่ยนแปลงอัตราแลกเปลี่ยนฯ หนี้สูญ ค่าโฆษณา ค่าเบี้ยประกันภัย เป็นต้น

#### 9. มูลค่าสินค้าและวัสดุประกอบคงเหลือ

หมายถึง มูลค่าสินค้าและวัสดุประกอบต่าง ๆ ของสถานประกอบการ ที่ยังคงเหลืออยู่โดยไม่คำนึงว่าจะเก็บอยู่ ณ ที่ใดก็ตาม

1) มูลค่าสินค้าและวัสดุประกอบคงเหลือต้นปี หมายถึง มูลค่าของสินค้าและวัสดุประกอบที่เหลือมาจากปีก่อน เมื่อ 1 มกราคม 2554

2) มูลค่าสินค้าและวัสดุประกอบคงเหลือปลายปี หมายถึง มูลค่าของสินค้าและวัสดุประกอบที่เหลืออยู่ เมื่อ 31 ธันวาคม 2554

#### 10. ส่วนเปลี่ยนแปลงของสินค้าและวัสดุประกอบคงเหลือ

หมายถึง มูลค่าของผลต่างระหว่างสินค้า และวัสดุประกอบคงเหลือปลายปี และต้นปี 2554 (มูลค่าปลายปี - มูลค่าต้นปี)

#### 11. รายรับทั้งสิ้นของสถานประกอบการ

หมายถึง จำนวนเงินทั้งสิ้นที่ได้จากการประกอบธุรกิจในรอบปี 2554 เช่น รายรับจากการขายสินค้า รายรับจากการประกอบธุรกิจโรงแรมและภัตตาคาร รายรับจากการให้บริการและค่านายหน้า โดยไม่คำนึงถึงเวลาหรือวิธีการชำระเงินจากผู้ซื้อ ทั้งนี้รวมถึงมูลค่าขายจากการให้เช่าซื้อและการขายผ่อนชำระ และการขายสินค้าที่นำไปฝากให้สถานประกอบการอื่นขายด้วย นอกจากนี้ยังหมายถึงรายรับจากการให้เช่าสินทรัพย์ถาวร เงินปันผลรับ ดอกเบี้ยรับ กำไรจากอัตราแลกเปลี่ยนฯ และอื่นๆ ทั้งนี้ไม่รวมค่าขายสินค้าที่สถานประกอบการอื่นนำมาฝากขาย และส่วนลดที่สถานประกอบการลดให้แก่ผู้ซื้อ หรือผู้ให้บริการ

## 12. มูลค่าตามบัญชีของสินทรัพย์ถาวร

หมายถึง มูลค่าสุทธิของสินทรัพย์ถาวรตามบัญชี เมื่อได้หักค่าเสื่อมราคา ค่าสึกหรอตามระยะเวลาการใช้งานจนถึงวันสิ้นงวดบัญชีปี 2554 หรือ 31 ธันวาคม 2554 สินทรัพย์ถาวร ได้แก่ ที่ดิน อาคาร เครื่องจักร และเครื่องมือ ยานพาหนะ เครื่องใช้สำนักงาน เป็นต้น มูลค่าสินทรัพย์ถาวรรวมถึงมูลค่าการต่อเติมดัดแปลง และปรับปรุงในระหว่างปี เพื่อยืดอายุการใช้งาน หรือเพิ่มประสิทธิภาพการทำงาน

## 13. มูลค่าเพิ่ม

คำนวณโดย : มูลค่าเพิ่ม = รายได้จากการดำเนินงาน - ค่าใช้จ่ายขั้นกลาง

รายได้จากการดำเนินงาน	=	รายรับทั้งสิ้นของสถานประกอบการ
	หัก	รายรับจากการให้เช่าที่ดิน
		ดอกเบียร์รับ / เงินปันผลรับ
		กำไรจากการเปลี่ยนแปลงอัตราแลกเปลี่ยนฯ
ค่าใช้จ่ายขั้นกลาง	=	ส่วนเปลี่ยนแปลงของสินค้าและวัสดุประกอบคงเหลือ
		ค่าซื้อสินค้าเพื่อการจำหน่าย และ/หรือ ให้บริการ
	บวก	ค่าใช้จ่ายอื่น ๆ ในการดำเนินกิจการ
	หัก	ดอกเบียร์จ่าย
		หนี้สูญ
		ขาดทุนจากการเปลี่ยนแปลงอัตราแลกเปลี่ยนฯ

# คณะผู้จัดทำ CD - ROM

หน่วยงานเจ้าของเรื่อง

สำนักงานสถิติจังหวัดพิษณุโลก  
โทร. 0 5525 1943

หน่วยงานผลิตและออกแบบ

กลุ่มบูรณาการข้อมูลสถิติ  
สำนักสถิติพยากรณ์  
โทร. 0 2141 7494

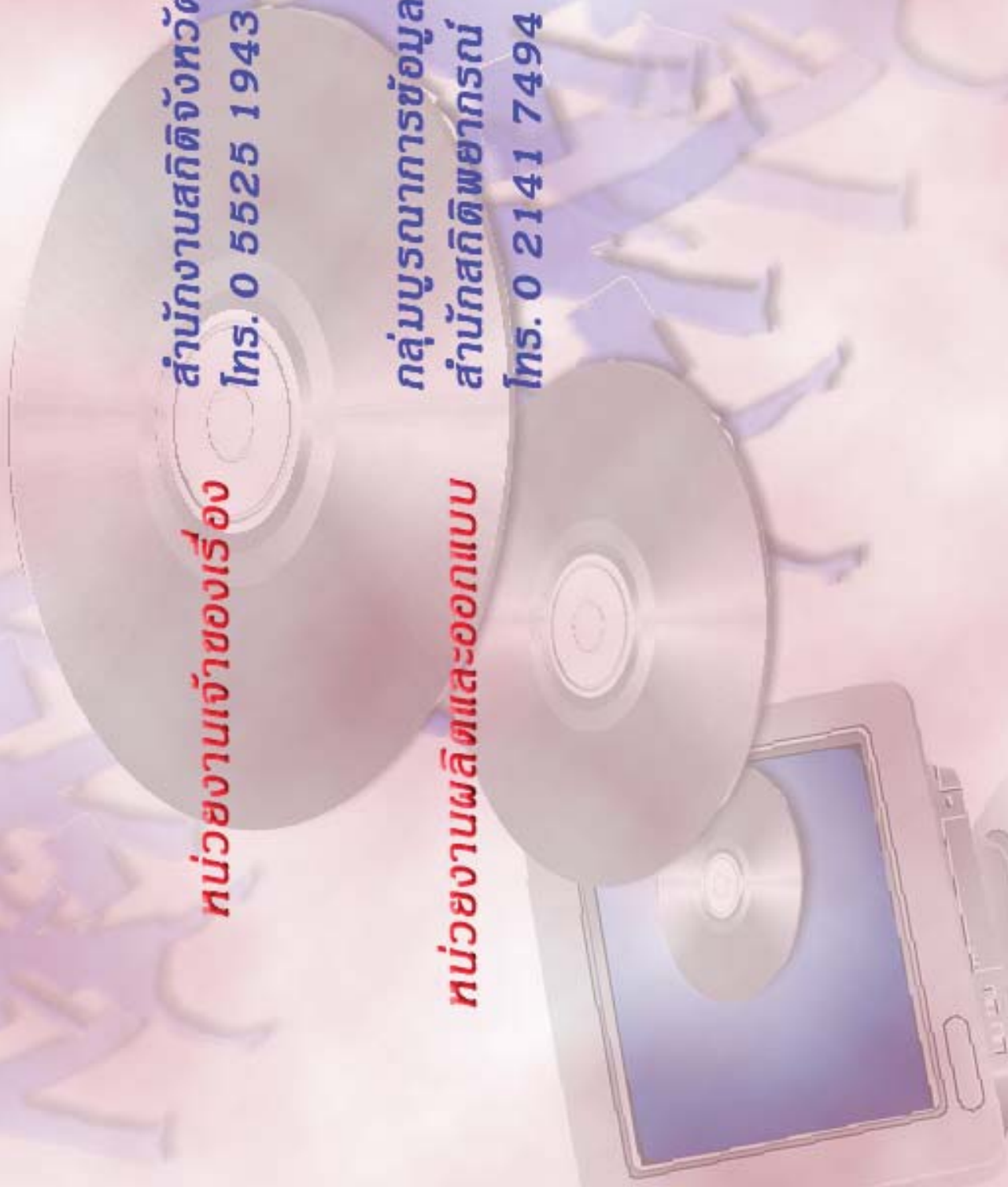

## ตารางสถิติในรูปแบบ Format Excel

ตอนที่ 1 ข้อมูลการดำเนินงานของสถานประกอบการธุรกิจฯ  
จำแนกตามขนาดของสถานประกอบการ

## ตารางสถิติในรูปแบบ Format Excel

- ตอนที่ 1** ข้อมูลการดำเนินงานกิจการของสถานประกอบการธุรกิจฯ จำแนกตามขนาดของสถานประกอบการ
- ตาราง 1** ข้อมูลสถิติที่สำคัญของสถานประกอบการธุรกิจในปี 2554 จำแนกตามขนาดของสถานประกอบการ
- ตาราง 2** จำนวนคนทำงานของสถานประกอบการธุรกิจในปี 2554 จำแนกตามสถานภาพการทำงาน เพศ และขนาดของสถานประกอบการ
- ตาราง 3** จำนวนสถานประกอบการธุรกิจที่มีลูกจ้าง จำแนกตามจำนวนวันทำงานต่อสัปดาห์ จำนวนชั่วโมงทำงานเฉลี่ยต่อวันของลูกจ้าง และขนาดของสถานประกอบการ
- ตาราง 4** ค่าตอบแทนแรงงานของสถานประกอบการธุรกิจ ในปี 2554 จำแนกตามขนาดของสถานประกอบการ
- ตาราง 5** ค่าใช้จ่ายทั้งสิ้น มูลค่าสินค้าและวัสดุประกอบและส่วนเปลี่ยนแปลงสินค้าของสถานประกอบการธุรกิจปี 2554 จำแนกตามขนาดของสถานประกอบการ
- ตาราง 6** รายรับทั้งสิ้นของสถานประกอบการธุรกิจในปี 2554 จำแนกตามขนาดของสถานประกอบการ
- ตาราง 7** มูลค่าตามบัญชีของสินทรัพย์สถานประกอบการ ณ วันที่ 1 มกราคม 2554 จำแนกตามขนาดของสถานประกอบการ
- ตาราง 8** มูลค่าตามบัญชีของสินทรัพย์สถานประกอบการ ณ วันที่ 31 ธันวาคม 2554 จำแนกตามขนาดของสถานประกอบการ
- ตาราง 9** มูลค่าสินทรัพย์ถาวรที่เปลี่ยนแปลงของสถานประกอบการธุรกิจ ระหว่าง มกราคม – ธันวาคม 2554 จำแนกตามขนาดของสถานประกอบการ

## ตอนที่ 2 ข้อมูลการดำเนินงานของสถานประกอบการธุรกิจฯ จำแนกตามหมวดย่อยธุรกิจ



## ตารางสถิติในรูปแบบ Format Excel

- ตอนที่ 2 ข้อมูลการดำเนินงานกิจการของสถานประกอบการธุรกิจฯ จำแนกตามหมวดย่อยธุรกิจ
- ตาราง 1 ข้อมูลสถิติที่สำคัญของสถานประกอบการธุรกิจในปี 2554 จำแนกตามหมวดย่อยธุรกิจ
- ตาราง 2 จำนวนคนทำงานของสถานประกอบการธุรกิจในปี 2554 จำแนกตามสถานภาพการทำงาน เพศ และหมวดย่อยธุรกิจ
- ตาราง 3 จำนวนสถานประกอบการธุรกิจที่มีลูกจ้าง จำแนกตามจำนวนวันทำงานต่อสัปดาห์ จำนวนชั่วโมงทำงานเฉลี่ยต่อวันของลูกจ้าง และหมวดย่อยธุรกิจ
- ตาราง 4 ค่าตอบแทนแรงงานของสถานประกอบการธุรกิจในปี 2554 จำแนกตามหมวดย่อยธุรกิจ
- ตาราง 5 ค่าใช้จ่ายทั้งสิ้น มูลค่าสินค้าและวัสดุประกอบและส่วนเปลี่ยนแปลงสินค้าของสถานประกอบการธุรกิจปี 2554 จำแนกตามหมวดย่อยธุรกิจ
- ตาราง 6 รายรับทั้งสิ้นของสถานประกอบการธุรกิจในปี 2554 จำแนกตามหมวดย่อยธุรกิจ
- ตาราง 7 มูลค่าตามบัญชีของสินทรัพย์สถานประกอบการ ณ วันที่ 1 มกราคม 2554 จำแนกตามหมวดย่อยธุรกิจ
- ตาราง 8 มูลค่าตามบัญชีของสินทรัพย์สถานประกอบการ ณ วันที่ 31 ธันวาคม 2554 จำแนกตามหมวดย่อยธุรกิจ
- ตาราง 9 มูลค่าสินทรัพย์ถาวรที่เปลี่ยนแปลงของสถานประกอบการธุรกิจ ระหว่าง มกราคม – ธันวาคม 2554 จำแนกตามหมวดย่อยธุรกิจ