

รายงานสถิติจังหวัดสิงห์บุรี Sing Buri Provincial Statistical Report



สำนักงานสถิติแห่งชาติ

สำนักงานสถิติจังหวัดสิงห์บุรี

Sing Buri Provincial Statistical Office

สำนักงานสถิติแห่งชาติ

National Statistical Office

2568
2025

รายงานสถิติจังหวัดสิงห์บุรี พ.ศ.2568

Singburi Provincial Statistical Report : 2025

สำนักงานสถิติจังหวัดสิงห์บุรี

Singburi Provincial Statistical Office



สำนักงานสถิติแห่งชาติ

สำนักงานสถิติแห่งชาติ

กระทรวงดิจิทัลเพื่อเศรษฐกิจและสังคม

National Statistical Office

Ministry of Digital Economy and Society

หน่วยงานเจ้าของเรื่อง

สำนักงานสถิติจังหวัดสิงห์บุรี
ศาลากลางจังหวัด
อาคาร 1 ชั้น 3
อ.เมือง จ.สิงห์บุรี 16000
โทร 0 3650 7191
ไปรษณีย์อิเล็กทรอนิกส์:
saraban_singburi@nso.mail.go.th

Division-in-Charge

Sing Buri Provincial Statistical Office
Sing Buri City Hall,
Building 1, 3rd Floor.
A.Meuang ,Sing Buri 16000, THAILAND
Tel. +66 (0) 3650 7191
E-mail:
saraban_singburi@nso.mail.go.th

หน่วยงานที่เผยแพร่

กองสถิติพยากรณ์
สำนักงานสถิติแห่งชาติ
ศูนย์ราชการเฉลิมพระเกียรติ 80 พรรษาฯ
อาคารโซน C ชั้น 6
ถนนแจ้งวัฒนะเขตหลักสี่ กรุงเทพฯ 10210
โทร 0 2141 7497
โทรสาร 0 2143 8132
ไปรษณีย์อิเล็กทรอนิกส์: binfopub@nso.go.th

Distributed by

Statistical Forecasting Division,
National Statistical Office,
The Government Complex
Commemorating His Majesty
The King's 80th Birthday Anniversary,
Zone C Building, 6th Floor
Chaengwatthana Rd., Laksi,
Bangkok 10210, THAILAND
Tel. +66 (0) 2141 7497
Fax: +66 (0) 2143 8132
E-mail: binfopub@nso.go.th
<http://www.nso.go.th>

ปีที่จัดพิมพ์ 2568

Published 2025

คำนำ

จากวิสัยทัศน์ของสำนักงานสถิติแห่งชาติที่ว่า “เป็นองค์กรหลักของชาติในการบริหารจัดการระบบสถิติเพื่อการพัฒนาประเทศ” และพันธกิจในการให้บริการข้อมูลสถิติและสารสนเทศ แก่ผู้ใช้บริการทุกภาคส่วน สำนักงานสถิติจังหวัดสิงห์บุรี ซึ่งเป็นหน่วยงานหลักด้านสถิติของจังหวัด จึงได้จัดทำรายงานสถิติจังหวัดขึ้น โดยมีวัตถุประสงค์เพื่อรวบรวมและนำเสนอข้อมูลสถิติพื้นฐานด้านเศรษฐกิจ สังคม และสิ่งแวดล้อม พร้อมทั้งตัวชี้วัดต่าง ๆ ของจังหวัด ที่ได้รวบรวมจากผลการสำมะโนและการสำรวจตัวอย่างของสำนักงานสถิติแห่งชาติ และจากหน่วยงานสถิติอื่น ๆ เพื่อเผยแพร่แก่หน่วยงานภาครัฐ ภาคเอกชน สถาบันการศึกษา และประชาชนทั่วไป นำข้อมูลสถิติไปใช้ในการกำหนดนโยบาย วางแผน ตัดสินใจ และอ้างอิงต่าง ๆ

สำหรับรายงานสถิติจังหวัดสิงห์บุรี พ.ศ. 2568 ฉบับนี้ เนื้อหาประกอบด้วย 2 ส่วน ดังนี้ **ส่วนที่หนึ่ง** เป็นการนำเสนอสรุปข้อมูลเกี่ยวกับจังหวัดสิงห์บุรี แผนที่จังหวัด และข้อมูลสถิติที่น่าสนใจ โดยนำเสนอในรูปแบบอินโฟกราฟิก **ส่วนที่สอง** เป็นการนำเสนอข้อมูลสถิติในรูปแบบของตาราง และตัวชี้วัดที่สำคัญของจังหวัด เพื่อให้ผู้ใช้มีข้อมูลสถิติที่ครบถ้วน สะดวกในการนำไปใช้ โดยได้นำเสนอตามสาขาสถิติ คือ สถิติประชากรศาสตร์ ประชากร และเคหะ สถิติแรงงาน สถิติการศึกษา สถิติศาสนา ศิลปะ วัฒนธรรม สถิติสุขภาพ สถิติสวัสดิการสังคม สถิติหญิงและชาย สถิติรายได้และรายจ่ายของครัวเรือน สถิติยุติธรรม ความมั่นคงการเมือง และการปกครอง สถิติบัญชีประชาชาติ สถิติเกษตรและประมง สถิติอุตสาหกรรม สถิติพลังงาน สถิติการค้าและราคา สถิติการขนส่งและโลจิสติกส์ สถิติเทคโนโลยีสารสนเทศและการสื่อสาร สถิติการท่องเที่ยวและกีฬา สถิติการเงิน การธนาคาร และการประกันภัย สถิติการคลัง และสถิติทรัพยากรธรรมชาติและสิ่งแวดล้อม ทั้งนี้ข้อมูลสถิติที่นำเสนอได้ระบุแหล่งที่มาของข้อมูลไว้ท้ายตารางสถิติทุกตาราง เพื่อให้ผู้ใช้ข้อมูลสามารถสืบค้น หารายละเอียดเชิงลึกเพิ่มเติมได้อย่างสะดวกมากขึ้น

สำนักงานสถิติจังหวัดสิงห์บุรี ขอขอบคุณส่วนราชการ และรัฐวิสาหกิจที่ให้ความอนุเคราะห์ข้อมูลเพื่อนำมาจัดทำรายงานสถิติจังหวัดไว้ ณ ที่นี้ และยินดีรับคำแนะนำ ข้อคิดเห็นจากผู้ใช้ข้อมูลสถิติ ซึ่งจะประโยชน์อย่างยิ่งในการพัฒนาและปรับปรุงรายงานฉบับต่อไป ทั้งนี้หากสนใจข้อมูลของจังหวัดเพิ่มเติม สามารถเข้าไปค้นหาได้ที่ <http://singburi.nso.go.th> หรือข้อมูลสถิติจำแนกตามโครงการสำมะโน/สำรวจตัวอย่าง https://www.nso.go.th/nsoweb/nso/statistical_system

Preface

As a vision is SMART Statistical Center for Decision Making, the National Statistical Office has been carrying out the mission in provide statistical and information service to all users. The Sing Buri Provincial Statistical Office, acting as a core agency of the local statistical office, has therefore, produced provincial statistical report. This report presents basic statistical data, concerning economic, social and environmental aspects, including the provincial indicators. Those statistics were from both censuses and surveys conducted by NSO as well as from other statistical units of Line Ministries. These statistical data could be used to guide policy planning, decision making and references purposes.

The Sing Buri Provincial Statistical Report 2025 consists of; **Part 1:** Presentation of an overview of Sing Buri, on basic information, its map and statistical data in the form of Infographic. **Part 2:** Presentation of statistical data and some major indicators, in the form of statistical tables, which enable users to use complete data in timely manner. The presentation has been classified based on statistical sectors namely: Demographic, Population and Housing Statistics, Labor Statistics, Education Statistics, Religion Art and Culture Statistics, Health Statistics, Social Security Statistics, Gender Statistics, Household Income and Expenditure Statistics, Justice, Security, Political and Public Administration Statistics, National Accounts, Agricultural and Fishery Statistics, Industrial Statistics, Energy Statistics, Trade and Price Statistics, Transport and Logistics Statistics, Information Communication and Technology Statistics, Tourism and Sports Statistics, Finance, Banking and Insurance Statistics, Fiscal Statistics and Natural Resources and Environment Statistics. Sources of data presented have been provided under all statistical tables to enable users to seek additional information.

The Sing Buri Provincial Statistical Office would like to express our sincere gratitude to all government agencies and state enterprises for the kind support in providing statistical data for this report. Any suggestions and comments are welcomed and would be taken into account so as to improve our next report. For further information, please visit our Website at <http://singburi.nso.go.th> or Statistical data by census/sample survey at https://www.nso.go.th/nsoweb/nso/statistical_system



แผนที่ท่องเที่ยวจังหวัดสิงห์บุรี SING BURI TOURIST MAP



จังหวัดสิงห์บุรี

ประวัติความเป็นมา

สิงห์บุรี เป็นเมืองเก่าแก่เมืองหนึ่งสันนิษฐานว่าเป็นเมืองเก่าแก่ก่อนสุโขทัย สร้างขึ้นราว พ.ศ.1650 โดยพระเจ้าไกรสรราช โอรสพระเจ้าพรหม (พระเจ้าศรีธรรมไตรปิฎก) ซึ่งครองเมืองชัยปราการ (ผาง) ได้สร้างขึ้นครั้งแรกเมื่อเสด็จพาไพร่พลมาครองเมืองลพบุรีตามรับสั่งพระราชบิดา ซึ่งเข้าใจว่าคงจะมาพักขึ้นบก ณ ที่เป็นที่ตั้งเมืองสิงห์เดิมคือ ตั้งอยู่ลำน้ำจักรสีห์ ตำบลจักรสีห์ อำเภอเมืองสิงห์บุรี จังหวัดสิงห์บุรี ในปัจจุบันใกล้วัดหน้าพระธาตุมีเมืองเก่า เรียกว่า “บ้านหน้าพระลาน” เพื่อที่พระองค์จะเดินทางลงเรือที่วัดปากน้ำ แม่น้ำลพบุรี ต่อมาได้ย้ายเมืองไปตั้งทางแม่น้ำน้อย ตำบลโพสังโฆ ไหว้วัดสิงห์ ปัจจุบันอยู่ในท้องที่อำเภอค่ายบางระจัน

ครั้น พ.ศ.2310 เมื่อเสียกรุงศรีอยุธยาให้แก่พม่าแล้ว จึงย้ายเมืองสิงห์มาตั้งทางแม่น้ำเจ้าพระยาริมปากคลองนกกะทุง ตำบลบางมอญ (ปัจจุบัน คือ ตำบลต้นโพธิ์ จังหวัดสิงห์บุรี) การย้ายครั้งนี้จะสมัยเดียวกับการตั้งเมืองอ่างทองในสมัยธนบุรี ภายหลังราว พ.ศ. 2439-2440 จึงย้ายไปตั้งที่ตำบลบางพุทรา อำเภอเมืองสิงห์บุรี ในปัจจุบัน เนื่องจากมีชัยภูมิที่ดีกว่าเดิม เพราะเป็นเนินที่สูงกว่าปกติน้ำท่วมไม่ถึง

สมัยกรุงศรีอยุธยามีเมืองขึ้นมหาดไทยอยู่ 3 เมือง คือ เมืองสิงห์ เมืองอินทร์ และเมืองพรหม ต่อมาในสมัยกรุงรัตนโกสินทร์ ราว พ.ศ.2473 (รัชสมัยพระบาทสมเด็จพระจุลจอมเกล้าเจ้าอยู่หัว) ได้มีการจัดรูปแบบการปกครองเมืองระบอบมณฑลเทศาภิบาลจึงได้จัดตั้งกรุงเก่า (มณฑลอยุธยา) ขึ้นประกอบด้วยเมือง 8 เมือง คือ กรุงเก่า พระพุทธบาท พรหมบุรี ลพบุรี สระบุรี สิงห์บุรี อ่างทอง และอินทร์บุรี ใน พ.ศ.2439 ได้มีการยุบเมืองพรหมบุรี เมืองอินทร์บุรี ลงให้เป็นอำเภอขึ้นกับเมืองสิงห์บุรี ไปตั้งที่ตำบลบางพุทรา อำเภอเมืองสิงห์บุรี อันเป็นที่ตั้งจังหวัดสิงห์บุรีในปัจจุบัน

วีรกรรมของชาวบ้านบางระจัน

ในหนังสือพระราชพงศาวดารหลายๆ ฉบับกล่าวถึงการรบที่ค่ายบางระจัน อันเป็นผลให้เกิดวีรกรรม ณ บ้านบางระจัน สมัยกรุงศรีอยุธยา ซึ่งทำให้ทั่วประเทศรู้จักจังหวัดสิงห์บุรีมากยิ่งขึ้น

สมเด็จพระบรมราชาที่ 3 หรือสมเด็จพระที่นั่งสุริยาศอมรินทร์ หรือสมเด็จพระเจ้าเอกทัศ ซึ่งมีได้ทรงปรึกษาสามารถในการปกครองพม่า ได้ยกทัพมาตีกรุงศรีอยุธยาและสูญเสียเอกราชใน พ.ศ.2310 ในครั้งนั้นชาวบ้านบางระจันสามารถต่อสู้กับพม่า เป็นเวลาถึง 5 เดือน ตั้งแต่เดือน 4 ปลายปีระกา พ.ศ.2308 ถึงวันจันทร์ แรม 2 ค่ำ เดือน 8 ปีจอ พ.ศ.2309 โดยที่ไม่ได้รับความช่วยเหลือจากกรุงศรีอยุธยาเลย นับเป็นวีรกรรมชาวบ้านบางระจันอันกล้าหาญ

ขนาดและที่ตั้ง

จังหวัดสิงห์บุรี ตั้งอยู่ทางภาคกลางตอนบน ระหว่างเส้นละติจูด 14 องศา 43 ลิปดา ถึง 15 องศา 6 ลิปดาเหนือ เส้นลองจิจูดที่ 100 องศา 11 ลิปดาตะวันออก อยู่ห่างจากกรุงเทพมหานคร ประมาณ 142 กิโลเมตร มีเนื้อที่ทั้งสิ้น 822.49 ตารางกิโลเมตร หรือ 514,049 ไร่ มีอาณาเขตติดต่อดังนี้

ทิศเหนือ ติดอำเภอสรรพยา จังหวัดชัยนาท และอำเภอตาคลี จังหวัดนครสวรรค์

ทิศตะวันออก ติดอำเภอบ้านหมี่ อำเภอท่าเรือ จังหวัดลพบุรี

ทิศใต้ ติดอำเภอไชโย อำเภอโพธิ์ทองและอำเภอแสวงหา จังหวัดอ่างทอง

ทิศตะวันตก ติดอำเภอสรรคบุรี จังหวัดชัยนาท และอำเภอเดิมบางนางบวช จังหวัดสุพรรณบุรี

ลักษณะภูมิประเทศและภูมิอากาศ

ลักษณะภูมิประเทศ โดยทั่วไปเป็นที่ราบลุ่มและพื้นที่ลูกคลื่นลอนตื้น ซึ่งเกิดจากการทับถมของตะกอนริมแม่น้ำเจ้าพระยาเป็นเวลานาน จึงมีความอุดมสมบูรณ์ของทรัพยากรดินและน้ำเป็นอย่างมากเป็นผลให้สามารถทำการเกษตรในลักษณะกึ่งน้ำได้ จังหวัดสิงห์บุรีแบ่งลักษณะภูมิประเทศเป็น 2 บริเวณ

1. บริเวณที่ราบลุ่ม เป็นที่ราบลุ่มขนาดใหญ่ เกิดจากการไหลผ่านของลำน้ำเจ้าพระยา แร่ธาตุและอินทรีย์วัตถุซึ่งละลายมากับน้ำ และตกตะกอน ทับถมประกอบด้วย หายละเอียด ดินตะกอนและดินเหนียว มีความสูงจากระดับน้ำทะเล ประมาณ 16 เมตร ครอบคลุมพื้นที่ทางตะวันตกในเขตอำเภออินทร์บุรี และบางส่วนของตอนกลางของจังหวัด บริเวณสองฝั่งเจ้าพระยา เขตอำเภอพรหมบุรี และแม่น้ำน้อยในเขตอำเภอบางบาล เป็นบริเวณที่มีน้ำท่วมขังในฤดูฝน

2. บริเวณขอบที่ราบลุ่ม เป็นพื้นที่ลูกคลื่นลอนตื้นได้แก่ พื้นที่แนวยาวตามสองฝั่งแม่น้ำเจ้าพระยา ครอบคลุมพื้นที่ ทางด้านตะวันออกของจังหวัดในเขตอำเภออินทร์บุรี อำเภอเมืองสิงห์บุรี และอำเภอพรหมบุรี

ลักษณะภูมิอากาศ ลักษณะภูมิอากาศ โดยทั่วไปคล้ายกับจังหวัดอื่นในภาคกลางแบ่งเป็น 3 ฤดู คือ ฤดูร้อน ตั้งแต่เดือนกุมภาพันธ์ – เมษายน ฤดูฝน ตั้งแต่เดือนพฤษภาคม – ตุลาคม และฤดูหนาว ตั้งแต่เดือน พฤศจิกายน – มกราคม

การปกครองและประชากร

ในปี พ.ศ. 2567 จังหวัดสิงห์บุรีแบ่งการปกครองออกเป็น 6 อำเภอ 43 ตำบล 364 หมู่บ้าน 14 ชุมชน ดังนี้

- | | |
|---------------------|--------------------------------|
| 1. อ.เมืองสิงห์บุรี | มี 8 ตำบล 58 หมู่บ้าน 14 ชุมชน |
| 2. อ.บางระจัน | มี 8 ตำบล 77 หมู่บ้าน |
| 3. อ.ค่ายบางระจัน | มี 6 ตำบล 59 หมู่บ้าน |
| 4. อ.พรหมบุรี | มี 7 ตำบล 42 หมู่บ้าน |
| 5. อ.ท่าช้าง | มี 4 ตำบล 23 หมู่บ้าน |
| 6. อ.อินทร์บุรี | มี 10 ตำบล 105 หมู่บ้าน |

การปกครองส่วนท้องถิ่น ประกอบด้วย องค์การบริหารส่วนจังหวัด 1 แห่ง เทศบาลเมือง จำนวน 2 แห่ง เทศบาลตำบล จำนวน 6 แห่ง และ องค์การบริหารส่วนตำบล จำนวน 33 แห่ง

จากสถิติกรมการปกครอง กระทรวงมหาดไทย ณ ธันวาคม 2567 จังหวัดสิงห์บุรีมีประชากรทั้งสิ้น 199,803 คน เป็นชาย 94,895 คน หญิง 104,908 คน จำนวนบ้าน 81,992 หลัง ความหนาแน่นของประชากรต่อตารางกิโลเมตรโดยเฉลี่ย 242.92 คน สำหรับอำเภอที่มีประชากรมากที่สุดคือ อำเภอเมืองสิงห์บุรี มีจำนวน 52,514 คน รองลงมาคือ อำเภอ

อินทร์บุรี จำนวน 51,611 คน อำเภอบางระจัน จำนวน 32,309 คน อำเภอค่ายบางระจัน จำนวน 27,354 คน อำเภอพรหมบุรี จำนวน 22,339 คน และอำเภอที่มีประชากรน้อยที่สุด คือ อำเภอท่าช้างมีประชากรจำนวน 13,676 คน

ทรัพยากรธรรมชาติ แหล่งน้ำและสภาพทางเศรษฐกิจ

ทรัพยากรธรรมชาติที่สำคัญของจังหวัดสิงห์บุรี ได้แก่

ดิน สามารถแบ่งได้ 7 ชุด ดินชุดท่าม่วง ดินชุดสรรพยา ดินชุดราชบุรี ดินชุดนครปฐม ดินชุดสระบุรี ดินชุดสิงห์บุรี ดินชุดโคกกระเทียม ที่พบมากได้แก่ ดินชุดราชบุรี ดินเหล่านี้เหมาะสำหรับ ทำนา ประมาณ 60 % และปลูกพืชไร่ประมาณ 40 %

น้ำ จังหวัดสิงห์บุรี มีแม่น้ำที่สำคัญไหลผ่าน 3 สาย

1. แม่น้ำเจ้าพระยา รับน้ำจากใต้เขื่อนเจ้าพระยา ไหลผ่านพื้นที่ตอนกลางของอำเภออินทร์บุรี ไปยังอำเภอเมืองและอำเภอพรหมบุรี การใช้ประโยชน์ด้านการเกษตรโดยตรงมีน้อย เนื่องจากฤดูฝนมีน้ำมากเกินไปและฤดูแล้งปริมาณน้ำลดลงมาก

2. แม่น้ำน้อย รับน้ำจากเหนือเขื่อนเจ้าพระยา ไหลผ่านพื้นที่ตอนกลางของอำเภอบางระจัน ไปยังอำเภอค่ายบางระจันและอำเภอบางบาล โดยมีประตูระบายน้ำ ที่โครงการชลประทานชัยสูตรตั้งอยู่ทางตอนเหนือของอำเภอบางระจัน และมีประตูระบายน้ำ โครงการยางมณีตั้งอยู่ตอนใต้ของอำเภอบางบาล แม่น้ำน้อยเป็นแหล่งน้ำที่นำมาใช้ประโยชน์ในการเกษตรมากที่สุดเนื่องจากสามารถควบคุมระดับน้ำได้

3. แม่น้ำลพบุรี แยกจากฝั่งซ้ายของแม่น้ำเจ้าพระยาบริเวณด้านเหนือไปยังด้านตะวันออกของอำเภอเมืองสิงห์บุรี ในฤดูฝนปริมาณน้ำมาก ล้นฝั่งเกษตรกรที่อาศัยอยู่ริมฝั่งแม่น้ำนี้จะใช้น้ำทำการเกษตรได้ในช่วงฤดูแล้ง โดยการปลูกพืชผักและพืชไร่อายุสั้น

นอกจากนี้ยังมีลำน้ำที่สำคัญ ได้แก่ ลำแม่ลา ลำการ้อง คลองเชียงรากและคลองโพธิ์ชัย รวมทั้งหนองบึงที่มีอยู่ทั่วไปประมาณ 218 แห่ง และ ครอบคลุมพื้นที่ในเขตชลประทาน 459,206 ไร่

ลำน้ำที่สำคัญของจังหวัดสิงห์บุรี ได้แก่ ลำแม่ลา ลำการ้อง มีลักษณะเป็นคลองยาวที่มีน้ำขังอยู่ตลอดปี อยู่ในเขตอำเภอเมืองและอำเภออินทร์บุรี มีความยาวประมาณ 18 กิโลเมตร ความกว้าง 40 – 80 เมตร ซึ่งเป็นแหล่งเพาะพันธุ์ปลาช่อนรสดี เรียกกันทั่วไปว่า “ปลาช่อนแม่ลา” ซึ่งเป็นที่ต้องการของผู้บริโภคทำชื่อเสียงและนำรายได้สู่จังหวัดจำนวนมาก

การคมนาคมและขนส่ง

จังหวัดสิงห์บุรี มีทางหลวงแผ่นดินและทางหลวงจังหวัดสามารถเดินทางได้สะดวก ถนนสายหลักที่สำคัญ ได้แก่

1. หมายเลข 32 สายเอเชีย แยกจากทางหลวงแผ่นดินหมายเลข 1 ที่อำเภอบางปะอิน จังหวัดพระนครศรีอยุธยาผ่านจังหวัดอ่างทอง จังหวัดสิงห์บุรี ถึงจังหวัดชัยนาท

2. หมายเลข 309 สายอ่างทอง-ชัยนาท เป็นเส้นทางที่เริ่มต้นจากกรุงเทพฯ ผ่านพระนครศรีอยุธยา-อ่างทอง-สิงห์บุรี-ชัยนาท

3. หมายเลข 311 สายลพบุรี-สิงห์บุรี เชื่อมต่อจากทางหลวง 309 ที่จังหวัดสิงห์บุรี

4. หมายเลข 11 จากอำเภออินทร์บุรี-พิษณุโลก เป็นเส้นทางผ่านอำเภอดงรัก อำเภอหนองบัว จังหวัดนครสวรรค์ อำเภอวังทอง จังหวัดพิษณุโลก

5. หมายเลข 3039 สายสุพรรณบุรี-สิงห์บุรี โดยผ่านเส้นทางด้านอำเภอเดิมบางนางบวช จังหวัดสุพรรณบุรีเข้าทางอำเภอบางระจัน จังหวัดสิงห์บุรี

การบริการรถโดยสารประจำทางของจังหวัดสิงห์บุรี ได้แก่ รถตู้ปรับอากาศ ซึ่งมีเส้นทางหลัก คือ กรุงเทพฯ-สิงห์บุรี , กรุงเทพฯ-อำเภอวัดสิงห์ และ กรุงเทพฯ-อำเภอหันคา ซึ่งผ่านจังหวัดสิงห์บุรี โดยมีรายละเอียด ดังนี้

รถตู้ปรับอากาศ ให้บริการในเส้นทาง กรุงเทพฯ-สิงห์บุรี นอกจากนี้มีรถกรุงเทพฯ-อำเภอวัดสิงห์และกรุงเทพฯ-อำเภอหันคา ซึ่งผ่านจังหวัดสิงห์บุรี

ในปี 2567 จังหวัดสิงห์บุรี มีปริมาณยานพาหนะที่จดทะเบียนตามพระราชบัญญัติรถยนต์ พ.ศ. 2522 จำนวน 139,421 คัน โดยประเภทยานพาหนะที่จดทะเบียนมากที่สุด คือ รถจักรยานยนต์ จดทะเบียนจำนวน 84,437 คัน คิดเป็นร้อยละ 60.6 รองลงมา คือ รถยนต์นั่งส่วนบุคคลไม่เกิน 7 คน จำนวน 29,260 คัน คิดเป็นร้อยละ 21.0 รถยนต์บรรทุกส่วนบุคคล จำนวน 23,105 คัน คิดเป็นร้อยละ 16.6 และอื่นๆ (รถแทรกเตอร์ รถยนต์นั่งส่วนบุคคลเกิน 7 คน รถจักรยานยนต์สาธารณะ รถบดถนน รถพ่วง เป็นต้น) จำนวน 2,619 คัน ร้อยละ 1.8

การสาธารณสุข

การประปา ในปี 2567 จังหวัดสิงห์บุรี มีกิจการประปาทั้งหมด 3 แห่ง มีกำลังการผลิตทั้งสิ้น 8,628,000 ลบ.ม. มีจำนวนผู้ใช้น้ำประปา จำนวน 11,635 ราย

การไฟฟ้า ในปี 2567 จังหวัดสิงห์บุรี มีจำนวนผู้ใช้ไฟฟ้า 85,428 ราย โดยสถานประกอบการ ธุรกิจและอุตสาหกรรมมีการใช้ไฟฟ้ามากที่สุด

ไปรษณีย์ ในปี 2567 จังหวัดสิงห์บุรีมีการใช้บริการไปรษณีย์ภัณฑ์ธรรมดาทั้งสิ้น 597,300 ครั้ง พัสดุไปรษณีย์ 935,961 ครั้ง และบริการพิเศษ 6,045 ครั้ง

การศึกษา

ในปีการศึกษา 2567 จังหวัดสิงห์บุรี มีสถาบันการศึกษาทั้งหมด 123 แห่ง แยกตามสังกัดการศึกษา ดังนี้

- โรงเรียน สังกัดสำนักงานคณะกรรมการการศึกษาขั้นพื้นฐาน 101 แห่ง
- โรงเรียน สังกัดสำนักงานบริหารงานคณะกรรมการส่งเสริมการศึกษาเอกชน 12 แห่ง
- โรงเรียนสังกัดกรมส่งเสริมการปกครองส่วนท้องถิ่น 5 แห่ง
- โรงเรียนสังกัดกรมการศาสนา (โรงเรียนปริยัติธรรม) 5 แห่ง

การสาธารณสุข

ในปี 2567 จังหวัดสิงห์บุรี มีโรงพยาบาลรัฐบาล จำนวน 6 แห่ง โรงพยาบาลเอกชน จำนวน 1 แห่ง โรงพยาบาลส่งเสริมสุขภาพตำบล 36 แห่ง และคลินิกทุกประเภท 120 แห่ง

แหล่งท่องเที่ยวและศาสนสถานที่สำคัญของจังหวัด

วัดพระนอนจักรสีห์วรวิหาร

ตั้งอยู่ห่างจากสถานีขนส่งสิงห์บุรี ในอำเภอเมืองไปประมาณ 4 กิโลเมตร เป็นศาสนสถานที่นักท่องเที่ยวชาวไทย และพุทธศาสนิกชนทั่วไปนิยมไปนมัสการ พระนอนจักรสีห์ พระนอนจักรสีห์เป็นพระพุทธรูปปางไสยาสน์ ที่ประดิษฐานอยู่ในวิหารใหญ่ของวัดเป็นพระพุทธรูปที่มีพุทธลักษณะอันงดงามและมีขนาดใหญ่มาก มีความยาวถึง 1 เส้น 3 วา 2 คอก 1 คืบ 7 นิ้ว (47.40 เมตร) ถือเป็นพระคู่บ้านคู่เมืองของจังหวัดสิงห์บุรี มีงานเทศกาลประจำปีที่ทางวัดจัดให้มีปีละ 3 ครั้ง นอกจากนี้ภายในวัดยังมีต้นสาละ ที่มีถิ่นกำเนิดจากประเทศอินเดียและมีความเกี่ยวข้องกับพุทธศาสนา

วัดโพธิ์เก้าต้น(ค่ายบางระจัน)

ตั้งอยู่ในเขตอำเภอค่ายบางระจัน ห่างจากตัวเมืองสิงห์บุรี ประมาณ 15 กิโลเมตร วัดโพธิ์เก้าต้นตั้งอยู่บริเวณที่เป็นค่ายบางระจันเดิม ซึ่งในอดีตเคยเป็นที่รวมกำลังของคนไทยบางระจันกับหัวหน่ออีก 11 คนจากสิงห์บุรีและอ่างทองที่ได้ต่อสู้กับพม่าจนได้รับชัยชนะถึง 7 ครั้ง และพ่ายแพ้ถูกยึดหมู่บ้านในครั้งที่ 8 ก่อนกรุงศรีอยุธยาจะเสียแก่พม่า

อนุสาวรีย์วีรชนและอุทยานค่ายบางระจัน

อยู่ฝั่งตรงข้ามกับวัดโพธิ์เก้าต้น เป็นสวนรุกขชาติ ที่มีอนุสาวรีย์วีรชนผู้นำ 11 คน ประกอบด้วย นายแท่น นายโชติ นายอิน นายเมือง นายทองแก้ว นายดอก นายจันทร์หมวดเขี้ยว นายทองแสงใหญ่ นายทองเหม็น ขุนสรรค์ และนายพันเรือง พร้อมด้วยพระอาจารย์ธรรมโชติตั้งอยู่บนเนินดินรอบอนุสาวรีย์มีสระน้ำและต้นไม้ร่มรื่น มีบ้านไทยเดิม และมีพลับพลาที่ประทับพระบาทสมเด็จพระเจ้าอยู่หัว รัชกาลที่ 9 ได้เสด็จพระราชดำเนินทรงเปิดอนุสาวรีย์ เมื่อวันที่

29 กรกฎาคม พ.ศ. 2519 และในเดือนกุมภาพันธ์ (เดือน 4) และวันแรม 12 ค่ำ เดือน 8 ของทุกปี จะมีการจัดงานเพื่อรำลึกถึงวีรกรรมชาวบ้านบางระจัน

พิพิธภัณฑสถานแห่งชาติอินทร์บุรี

ตั้งอยู่บริเวณใกล้เคียงกับวัดโบสถ์อำเภออินทร์บุรีอยู่ห่างจากสถานีขนส่งสิงห์บุรีประมาณ 15 กิโลเมตร เป็นแหล่งรวบรวมโบราณวัตถุและสิ่งของสมัยอยุธยาตอนปลายสมัยลพบุรี สมัยทวารวดี และสมัยสุโขทัย

วัดโบสถ์

เป็นวัดโบราณที่มีการก่อสร้าง ด้วยเครื่องไม้ โดยมีรางรถไฟ เป็นแกนกลางข้างล่าง บานประตูและหน้าต่างแกะสลักด้วยฝีมือช่างชั้นเยี่ยม

วัดพระปรางค์ชั้นสูตร

(แหล่งเตาเผาแม่น้ำน้อย) เป็นโบราณสถานประเภทศาสนสถานตั้งอยู่ในตำบลเชิงกลัด ห่างจากอำเภอบางระจัน ประมาณ 6 กิโลเมตร เลียบไปตามฝั่งตะวันตกของแม่น้ำน้อย

วัดพระปรางค์มีพระปรางค์องค์ใหญ่

เรียกว่าพระปรางค์ชั้นสูตร สูงประมาณ 60 เมตรฐานกว้าง 20 เมตร องค์พระปรางค์ที่ก่ออิฐแบบไทยถูกสร้างขึ้นตั้งแต่สมัยสมเด็จพระนารายณ์มหาราชภายในองค์ พระปรางค์มีพุทธบาทจำลอง และภายในบริเวณวัด มีเนินดินขนาดใหญ่ เป็นที่ ตั้งเตาเครื่องปั้นดินเผา สมัยโบราณเหลืออยู่ 3 แห่ง ขนาดเส้นผ่านศูนย์กลางตั้งแต่ 20 – 30 เมตร สูงประมาณ 5 – 7 เมตร ถือว่าเป็นวัดที่มีสถาปัตยกรรมที่เก่าแก่

วัดหน้าพระธาตุ

เป็นโบราณสถานประเภทวัดร้าง ตั้งอยู่ในเขตหมู่บ้านพลับ ตำบลจักรสีห์ อำเภอเมืองสิงห์บุรี ห่างจากวัดพระนอนจักรสีห์ ไปทางทิศตะวันตกประมาณ 500 เมตร มีพระปรางค์สูงประมาณ 24 เมตร ด้านฐานกว้างประมาณ 20 เมตร สูงประมาณ 10 เมตร อยู่บนเนินสูงสันนิษฐานว่า บริเวณนี้เป็นที่ตั้งของวัดสำคัญของเมืองสิงห์บุรีในสมัยโบราณ และองค์พระปรางค์เก่านั้นน่าจะสร้างมาตั้งแต่สมัยขอมยังเรืองอำนาจ เป็นที่สนใจของผู้ศึกษาทางด้านศิลปะและสถาปัตยกรรม

วัดพิบูลทอง

เป็นแหล่งท่องเที่ยวประเภท ศาสนสถาน ตั้งอยู่ตำบลพิบูลทอง อำเภอท่าช้าง ห่างจากตัวเมืองสิงห์บุรี ประมาณ 16 กิโลเมตร ทางฝั่งตะวันออกของแม่น้ำน้อย ชาวบ้านทั่วไปเรียกว่า "วัดหลวงพ่อแพ" ที่วัดนี้มีพระพุทธรูปปางประทานพรที่ใหญ่ที่สุด นามว่า "พระพุทธรูปสุวรรณมงคลมุนี" สูงประมาณ 42 เมตร สร้างโดยหลวงพ่อแพ เจ้าอาวาสวัดพิบูลทอง ตั้งอยู่กลางแจ้งมองเห็นเด่นชัดจากระยะไกลนอกจากนั้นในบริเวณวัดยังมีสวนธรรมะ เพื่อให้พุทธศาสนิกชนนั่งพักผ่อนทำสมาธิเพื่อความสงบของจิตใจด้วย

โบราณสถานบ้านคูเมือง

ตั้งอยู่บ้านคูเมือง ตำบลห้วยชัน อำเภออินทร์บุรี จังหวัดสิงห์บุรี โดยเดินทางตามถนนสายสิงห์บุรี-ชัยนาท ก่อนถึงอำเภออินทร์บุรีประมาณ 800 เมตร มีทางแยกข้ามคลองชลประทานไปทางทิศตะวันตกประมาณ 8 กิโลเมตร โบราณสถานบ้านคูเมืองมีพื้นที่ประมาณ 650 x 700 เมตร มีเนินดินและอิฐบางตอนเป็นกำแพงเมืองและมีคูน้ำล้อมรอบสร้างในสมัยทวารวดี แต่ไม่มีซากโบราณสถานให้เห็นเพียงแต่ขุดพบโบราณวัตถุต่าง ๆ มากมาย ปัจจุบันเป็นสวนรุกขชาติ

คูค่ายพม่า

ตั้งอยู่ริมถนนสายเอเชีย ระหว่างอำเภอพรหมบุรีกับอำเภอเมือง ห่างจากตัวเมืองสิงห์บุรีประมาณ 9 กิโลเมตร มีลักษณะเป็นเนินดินและคูเมืองขนาดเล็กรูปตัว L ตั้งฉากกับแนวถนนเดิมเคยเป็นที่ตั้งของค่ายพม่า เมื่อครั้งยกทัพมาตีกรุงศรีอยุธยา ปัจจุบันมีต้นไม้ขึ้นปกคลุมตลอดแนวพื้นที่โดยรอบเป็นพื้นที่เกษตรกรรม สถานที่แห่งนี้ถือเป็นโบราณสถานที่สำคัญซึ่งไว้ใช้ศึกษาประวัติศาสตร์แห่งหนึ่ง

วัดสว่างอารมณ์

ตั้งอยู่ตำบลต้นโพธิ์ อำเภอเมืองสิงห์บุรี ห่างจากตัวเมืองประมาณ 1.5 กิโลเมตร เป็นแหล่งปั้นพระพุทธรูปเหมือนที่สืบทอดมาจากตระกูลช่างบ้านช่างหล่อ และเป็นแหล่งเก็บตัวหนังสือที่สมบูรณ์ที่สุด มีหนังสือกว่า 300 ตัว และยังมีกรเซตหนังสืออยู่ด้วย

แหล่งศิลปวัฒนธรรมและแหล่งผลิตภัณฑ์พื้นเมือง (แหล่งศึกษาเรียนรู้)

แหล่งเครื่องจักสาน

มีที่ หมู่ 6 ต.ซิน้ำราย อ.อินทร์บุรี, หมู่ 11 ต.ท่าข้าม อ.ค่ายบางระจัน และ ต.หัวไผ่ ,บางมัญ, โทกรวม ,ม่วงหมุ่ และบางกระบือ อำเภอเมือง มีการผลิตตะกร้า กระเป๋ามวกจากไม้ไผ่และก้านใบลาน ตะกร้าก้านมะพร้าว และงอบใบลาน และที่หมู่ 2, 3 ตำบลผักทัน อำเภอบางระจัน ทำการจักสานผักตบชวา เช่น เปलयวน เฉพาะในช่วงว่างจากการทำนา

งานเครื่องปั้นดินเผา

มีที่หมู่ 1 ตำบล บ้านแปง อำเภอพรหมบุรี ผลิตหม้อดิน กระถางต้นไม้ หวดดินเผา

เครื่องเรือน

มีที่ ต.บ้านแปง อ.พรหมบุรี ผลิตเครื่องประดับมุก เช่น โต๊ะหมู่บูชาเครื่องเรือนรูปสัตว์

สินค้าพื้นเมือง

ได้แก่ ซาลาเปา อำเภอเมืองสิงห์บุรี,เต้าเจี้ยว และน้ำปลา อำเภอบางระจัน, ขนมเปียะปากบาง อำเภอพรหมบุรี ,กุนเชียงหมู-ปลา อำเภอท่าช้าง, ขนมเปียะ อำเภออินทร์บุรี

แหล่งธรรมชาติและพักผ่อนหย่อนใจ

อุทยานแม่ลามหาราชานุสรณ์

ตั้งอยู่อำเภอบางระจัน ห่างจากตัวเมืองสิงห์บุรี ไปตามทางหลวง 309 ประมาณ 9 กิโลเมตร มีทางแยกซ้ายมือไปบ้านเชิงกลัด ตามถนนอีก 1.5 กิโลเมตร อุทยานแม่ลามหาราชานุสรณ์เป็นที่ราบลุ่มริมลำน้ำแม่ลา สร้างขึ้นเพื่อเลี้ยงปลา ทำสวนบัว

งานประเพณีและศิลปวัฒนธรรมท้องถิ่น

ประเพณีตีข้าวบิณฑ

เป็นประเพณีเก่าแก่ ที่ทำกันอยู่แห่งเดียวที่หมู่บ้านจักรสีห์ อำเภอเมืองสิงห์บุรี นิยมทำในช่วงวันสงกรานต์ ระหว่างวันที่ 13-15 เมษายนของทุกปี ชาวบ้านจะนัดกันทำพิธี โดยการนำข้าวเหนียวหรือข้าวแดงมาหุงหรือหนึ่งพอสุก นำมาใส่ใบตองพับเป็นรูปกรวย

เพื่อนำไปถวายหลวงพ่อบุญนอญจักรสิทธิ์ ที่วัดพระนอนจักรสิทธิ์ ด้วยการนำพานใส่กรวยข้าวเหนียวที่เตรียมวางไว้ด้านหน้าองค์พระนอน เพื่อทำพิธีถวายข้าวเหนียว เมื่อเห็นว่าเวลาผ่านไปพอสมควร จะทำพิธีลาข้าวทุกคนจะตรงไปที่พานข้าวของตน แบ่งข้าวเหนียวในกรวยใส่กระถาง แล้วนำไปวางไว้ที่หน้าองค์พระนอนพอเป็นสังเขป จากนั้นชาวบ้านจะแยกกันนั่งเป็นวงๆ ละ 6 – 7 คน แบ่งกันรับประทานข้าวที่เหลือ ซึ่งถือว่าเป็นข้าวบิณฑของหลวงพ่อบุญนอญจักรสิทธิ์

ประเพณีกวนข้าวทิพย์

ของชาวไทยพวนบ้านโศก ตำบลบางน้ำเชี่ยว อำเภอมัญจาคีรี เป็นประเพณีเกี่ยวกับการบำเพ็ญ “กาลทาน” เพื่อส่งเสริมให้ข้าวในนาได้ผลบริบูรณ์ กระทำกันในเดือน 10 ของทุกปี

เทศกาลกินปลาและงานกาชาด

จัดขึ้นเป็นประจำ ประมาณเดือนธันวาคมหรือ มกราคมของทุกปี เป็นงานประชาสัมพันธ์ของดีเมืองสิงห์ คือปลาช่อนแม่ลา ซึ่งจะมีการกินปลาและการจำหน่ายปลาต่าง ๆ อย่างมากมายในงานโดยเฉพาะปลาช่อนแม่ลา ซึ่งเป็นเอกลักษณ์ของจังหวัดสิงห์บุรี

งานวันวีรชนค่ายบางระจัน

จัดขึ้นระหว่างวันที่ 4-6 กุมภาพันธ์ของทุกปี ที่บริเวณอนุสาวรีย์ วีรชนและอุทยานค่ายบางระจัน ตำบลบางระจัน อำเภอค่ายบางระจัน ประกอบไปด้วย พิธีสักการะรูปจำลองพระอาจารย์ธรรมโชติ และวางพวงมาลาสักการะอนุสาวรีย์วีรชนค่ายบางระจัน การแสดงละครประวัติศาสตร์เกี่ยวกับวีรกรรมวีรชนค่ายบางระจัน ประกอบแสง สี เสียง การละเล่นพื้นบ้าน มหรสพ การแสดงนิทรรศการของดีเมืองสิงห์ต่าง ๆ มากมาย

งานแข่งขันเรือยาวประเพณี

จัดขึ้นเป็นประจำในเดือนกันยายนของทุกปี ณ แม่น้ำเจ้าพระยา หน้าศาลากลางจังหวัดหลังเก่า มีเรือยาวที่มีชื่อเสียงจากจังหวัดต่าง ๆ จำนวนมาก มาร่วมแข่งขันเพื่อชิงถ้วยพระราชทานสมเด็จพระเทพรัตนราชสุดาฯ สยามบรมราชกุมารี

ประเพณีกำฟ้า

เป็นงานบุญพื้นบ้านของ ชาวไทยพวนที่บ้านบางน้ำเชี่ยว และหมู่บ้านโศกาวัง อำเภอพรหมบุรี จัดขึ้นเพื่อเป็นการบูชาและระลึกถึงเทพดาผู้รักษาฟากฟ้า และบันดาลให้ ฝนตกต้องตามฤดูกาล ถือเอาวันขึ้น 2 ค่ำ เดือน 3 เป็นวันสุกดิบ โดยชาวบ้านจะช่วยกันตำข้าวปุ้น(ขนมจีน) และข้าวจี ข้าวหลามไว้สำหรับทำบุญ ตักบาตรในวันรุ่งขึ้น พิธีจะมีในตอนเย็นเรียกกันว่า “ไปงันข้าวจี” ชาวบ้านจะนำข้าวสารเหนียว ไข่ น้ำตาล ไปเข้ามุงคลในพิธีเจริญ-พุทธมนต์ กลางคืนจะมีมหรสพแสดงกันเป็นที่สนุกสนาน ตกตึกจะพากัน นึ่งข้าวเหนียว ทำขนมในวันขึ้น 3 ค่ำ เดือน 3 ซึ่งเป็นวันกำฟ้า ชาวบ้านก็จะนำไทยทานและอาหารที่เตรียมไว้ไปร่วมทำบุญที่วัดเมื่อพ้นกำฟ้า 7 วันแล้ว จะต้องกำฟ้าอีกครั้งวัน และนับต่อไปอีก 5 วัน จะมีการจัดอาหารถวายพระ เสร็จแล้วนำไฟคุ่นหนึ่งไปทำพิธี เลี้ยงแล้ง โดยการนำไปลอยตามแม่น้ำลำคลอง ถือเป็นการบูชาและระลึกถึงเทพเจ้าเป็นอันเสร็จพิธีกำฟ้า

เพลงพื้นเมือง

มีเพลงฉ่อย-อีแซว เพลงเรือ เพลงเกี่ยวข้าว ฯลฯ เป็นต้น

คำขวัญประจำจังหวัดสิงห์บุรี

ถิ่นวีรชนคนกล้า

คู่หล้าพระนอน

นามกระฉ่อนช่อนแม่ลา

เทศกาลกินปลาประจำปี

ดอกไม้ประจำจังหวัดสิงห์บุรี

“ดอกทองอุไร”



ต้นไม้ประจำจังหวัดสิงห์บุรี

“มะกล่ำต้น”



สารบัญ

Contents

	หน้า/Page
คำนำ	iii
Preface	iv
แผนที่จังหวัด	v
จังหวัดสิงห์บุรี	vii
สารบัญตารางสถิติ	xv
List of Statistical Tables	xv
สัญลักษณ์	xxvii
Symbols	xxvii
มองจังหวัดผ่านข้อมูลสถิติ	xxxi
Province at a glance	xxxi

สารบัญตารางสถิติ

List of Statistical Tables

สถิติสังคม

Social Statistics

สถิติประชากรศาสตร์ ประชากร และเคหะ

Demographic, Population and Housing Statistics

1.1	ประชากรจากการทะเบียน การเติบโต และความหนาแน่นของประชากร จำแนกตามอำเภอ พ.ศ. 2563 - 2567	
	Population from Registration Record, Growth Rate and Density by District: 2020 - 2024	5
1.2	ประชากรจากการทะเบียน จำแนกตามเพศ เขตการปกครอง และอำเภอ พ.ศ. 2565 - 2567	
	Population from Registration Record by Sex, Administration Zone and District: 2022 -2024	6
1.3	ประชากรจากการทะเบียน จำแนกตามกลุ่มอายุ และอำเภอ พ.ศ. 2567	
	Population from Registration Record by Age Group and District: 2024	8
1.4	เนื้อที่ ระยะทางจากอำเภอถึงจังหวัด และเขตการปกครอง จำแนกตามอำเภอ พ.ศ. 2567	
	Area, Distance from District to Province and Administration Zone by District: 2024	9
1.5	จำนวนและอัตราเกิดมีชีพ ตาย ทารกตาย และมารดาตาย พ.ศ. 2563 - 2567	
	Number and Rate of Live Births, Deaths, Infant Mortality and Maternal Mortality: 2020 - 2024	10
1.6	การเกิด การตาย การย้ายเข้า และการย้ายออก จำแนกตามเพศ และอำเภอ พ.ศ. 2567	
	Births, Deaths, Registered-In and Registered-Out by Sex and District: 2024	11
1.7	จำนวนและอัตราการสมรส และหย่าร้าง พ.ศ. 2558 - 2567	
	Number and Crude Marriage and Divorce Rate: 2015 - 2024	12
1.8	การจดทะเบียนสมรส และหย่า จำแนกตามอำเภอ พ.ศ. 2563 - 2567	
	Couple with Marriage and Divorce Certificate by District: 2020 - 2024	13

1.9	บ้านจากการทะเบียน จำแนกตามอำเภอ พ.ศ. 2563 - 2567 House from Registration Record by District: 2020 - 2024	14
1.10	ร้อยละของครัวเรือน จำแนกตามลักษณะที่สำคัญของครัวเรือน จังหวัดสิงห์บุรี พ.ศ. 2563 - 2567 Percentage of Households by Major Housing Characteristics Sing Buri Province: 2020 - 2024	15

สถิติแรงงาน

Labour Statistics

2.1	ประชากรอายุ 15 ปีขึ้นไป จำแนกตามสถานภาพแรงงาน เพศ และภาค พ.ศ. 2567 Population Aged 15 Years and Over by Labour Force Status, Sex and Region: 2024	21
2.2	ประชากรอายุ 15 ปีขึ้นไป จำแนกตามสถานภาพแรงงาน เป็นรายไตรมาส พ.ศ. 2565 - 2568 Population Aged 15 Years and Over by Labour Force Status and Quarterly: 2022 - 2025	22
2.3	ประชากรอายุ 15 ปีขึ้นไปที่มีงานทำ จำแนกตามอาชีพ และเพศ เป็นรายไตรมาส พ.ศ. 2567- 2568 Employed Persons Aged 15 Years and Over by Occupation, Sex and Quarterly: 2024 - 2025	23
2.4	ประชากรอายุ 15 ปีขึ้นไปที่มีงานทำ จำแนกตามกิจกรรมทางเศรษฐกิจ และเพศ เป็นรายไตรมาส พ.ศ. 2567 - 2568 Employed Persons Aged 15 Years and Over by Economic Activity, Sex and Quarterly: 2024 - 2025	24
2.5	ประชากรอายุ 15 ปีขึ้นไปที่มีงานทำ จำแนกตามสถานภาพการทำงาน และเพศ เป็นรายไตรมาส พ.ศ. 2567 - 2568 Employed Persons Aged 15 Years and Over by Work Status, Sex and Quarterly: 2024 - 2025	25
2.6	ประชากรอายุ 15 ปีขึ้นไปที่มีงานทำ จำแนกตามระดับการศึกษาที่สำเร็จ และเพศ เป็นรายไตรมาส พ.ศ. 2567 - 2568 Employed Persons Aged 15 Years and Over by Level of Educational Attainment, Sex and Quarterly: 2024 - 2025	26
2.7	ประชากรอายุ 15 ปีขึ้นไปที่มีงานทำ จำแนกตามจำนวนชั่วโมงทำงานต่อสัปดาห์ และเพศ เป็นรายไตรมาส พ.ศ. 2567 - 2568 Employed Persons Aged 15 Years and Over by Hours Worked per Week, Sex and Quarterly: 2024 - 2025	27
2.8	ผู้ว่างงาน และอัตราการว่างงาน จำแนกตามเพศ เป็นรายไตรมาส พ.ศ. 2565 - 2568 Unemployed and Unemployment Rate by Sex and Quarterly: 2022 - 2025	28
2.9	อัตราค่าจ้างขั้นต่ำ จำแนกตามจังหวัด พ.ศ. 2560 - 2568 Minimum Wage Rate by Province: 2017- 2025	29

สถิติการศึกษา

Education Statistics

3.1	โรงเรียน จำแนกตามสังกัด และอำเภอ ปีการศึกษา 2567 School by Jurisdiction and District: Academic Year 2024	37
-----	---	----

3.2	โรงเรียน จำแนกตามระดับการศึกษา และอำเภอ ปีการศึกษา 2567 School by Level of Education and District: Academic Year 2024	38
3.3	ห้องเรียน จำแนกตามสังกัด และอำเภอ ปีการศึกษา 2567 Classroom by Jurisdiction and District: Academic Year 2024	39
3.4	ห้องเรียน จำแนกตามระดับการศึกษา และอำเภอ ปีการศึกษา 2567 Classroom by Level of Education and District: Academic Year 2024	40
3.5	ครู จำแนกตามสังกัด และอำเภอ ปีการศึกษา 2567 Teacher by Jurisdiction and District: Academic Year 2024	41
3.6	ครู จำแนกตามระดับการสอน เพศ และอำเภอ ปีการศึกษา 2567 Teacher by Level of Teaching, Sex and District: Academic Year 2024	42
3.7	นักเรียน จำแนกตามสังกัด เพศ และชั้นเรียน ปีการศึกษา 2567 Student by Jurisdiction, Sex and Grade: Academic Year 2024	44
3.8	นักเรียน จำแนกตามสังกัด และอำเภอ ปีการศึกษา 2567 Student by Jurisdiction and District: Academic Year 2024	45
3.9	นักเรียน จำแนกตามระดับการศึกษา เพศ และอำเภอ ปีการศึกษา 2567 Student by Level of Education, Sex and District: Academic Year 2024	46
3.10	อัตราส่วนนักเรียนต่อห้องเรียน และอัตราส่วนนักเรียนต่อครู จำแนกตามระดับการศึกษา และอำเภอ ปีการศึกษา 2567 Ratio of Student per Classroom and Student per Teacher by Level of Education and District: Academic Year 2024	47
3.11	นักเรียนที่ออกกลางคัน จำแนกตามชั้นเรียน ปีการศึกษา 2563 - 2567 Student Drop-out of School by Grade: Academic Year 2020 - 2024	48
3.12	นักเรียนที่ออกกลางคัน จำแนกตามสาเหตุที่สำคัญ และอำเภอ ปีการศึกษา 2567 Student Drop-out of School by Important Causes and District: Academic Year 2024	49
3.13	สถานศึกษา อาจารย์ และนักศึกษาในระดับอาชีวศึกษา และอุดมศึกษา จำแนกตามสังกัด และเพศ ปีการศึกษา 2567 Institution, Lecturer and Student Enrollment in Vocational and Higher Education by Jurisdiction and Sex: Academic Year 2024	50
3.14	อาจารย์ในระดับอาชีวศึกษา และอุดมศึกษา จำแนกตามวุฒิการศึกษา สังกัด และเพศ ปีการศึกษา 2567 Lecturer in Vocational and Higher Education by Qualification, Jurisdiction and Sex: Academic Year 2024	51
3.15	ผู้เรียน/นักศึกษาที่ลงทะเบียนเรียน และผู้เรียน/นักศึกษาที่สำเร็จการศึกษา ในสังกัดกรมส่งเสริมการเรียนรู้ จำแนกตามเพศ และกิจกรรมการศึกษา ปีงบประมาณ 2567 Enrolment Registered and Enrolment Graduated Under Department of Learning Encouragement by Sex and Educational Activities: Fiscal Year 2024	52

3.16	ผู้เรียน/นักศึกษา ในสังกัดกรมส่งเสริมการเรียนรู้ จำแนกตามกิจกรรมการศึกษา เพศ และอำเภอ ปีงบประมาณ 2567 Enrolment Registered in Department of Learning Encouragement by Educational Activities, Sex and District: Fiscal Year 2024	53
------	---	----

สถิติศาสนา ศิลปะ วัฒนธรรม Religion, Art and Culture Statistics

4.1	วัด สำนักสงฆ์ โบสถ์คริสต์ มัสยิด พระภิกษุ สามเณร และอำเภอ พ.ศ. 2567 Temple, House of Priest, Church, Mosque, Buddhist Monk and Novice by District: 2024	57
-----	--	----

สถิติสุขภาพ Health Statistics

5.1	ผู้ป่วยนอก จำแนกตามกลุ่มสาเหตุ (21 กลุ่มโรค) จากสถานบริการสาธารณสุข ของกระทรวงสาธารณสุข พ.ศ. 2562 - 2566 Out-Patients According to 21 Cause Groups from Health Service Units, Ministry of Public Health: 2019 - 2023	61
5.2	10 ลำดับโรคที่มีจำนวนผู้ป่วยในสูงสุด จำแนกตามสาเหตุการป่วย 298 กลุ่มโรค จากสถานบริการสาธารณสุข ของกระทรวงสาธารณสุข พ.ศ. 2562 - 2566 Top-Ten Most of In-Patients According to 298 Groups of Cause from Health Service Units, Ministry of Public Health: 2019 - 2023	63
5.3	การตาย จำแนกตามสาเหตุที่สำคัญ และเพศ พ.ศ. 2566 - 2567 Deaths by Leading Causes of Death and Sex: 2023 - 2024	64
5.4	สถานพยาบาลที่มีเตียงผู้ป่วยรับไว้ค้างคืน จำนวนเตียง แพทย์ ทันตแพทย์ เภสัชกร พยาบาล ผู้ช่วยพยาบาล และผู้ป่วย จำแนกตามประเภทสถานพยาบาล และสังกัด พ.ศ. 2567 Hospital and Medical Establishments with Bed, Bed, Physician, Dentist, Pharmacist, Nurse, Technical Nurse and Patient By Type and Jurisdiction: 2024	65
5.5	สถานพยาบาล จำแนกตามประเภท และอำเภอ ปีงบประมาณ 2567 Hospital and Medical Establishment by Type and District: Fiscal Year 2024	66
5.6	เจ้าหน้าที่ทางการแพทย์ของรัฐบาล จำแนกตามอำเภอ พ.ศ. 2567 Medical Personnel in the Government by District: 2024	67
5.7	ใบอนุญาตประกอบธุรกิจเกี่ยวกับยา พ.ศ. 2563 - 2567 Licence Concerning Drug: 2020 - 2024	68

สถิติสวัสดิการสังคม Social Security Statistics

6.1	สถิติกองทุนประกันสังคม พ.ศ. 2562 - 2566 Statistics of Social Security Fund: 2019 - 2023	71
6.2	ลูกจ้างที่ประสบอันตรายหรือเจ็บป่วยเนื่องจากการทำงาน จำแนกตามความร้ายแรง พ.ศ. 2563 - 2567 Employee Caused by Occupational Injuries or Diseases by Degree of Loss: 2020 - 2024	72

สถิติหญิงและชาย Gender Statistics

7.1	ประชากรจากการทะเบียน จำแนกตามเพศ กลุ่มอายุ และอำเภอ พ.ศ. 2567 Population from Registration Record by Sex, Age Group and District: 2024	75
7.2	การเกิดมีชีพ การตาย จำแนกตามเพศ พ.ศ. 2563 - 2567 Live Births and Deaths by Sex: 2020 - 2024	76
7.3	ประชากรอายุ 15 ปีขึ้นไป จำแนกตามเพศ และสถานภาพแรงงาน เป็นรายไตรมาส พ.ศ. 2567 - 2568 Population Aged 15 Years and Over by Sex, Labour Force Status and Quarterly: 2024 - 2025	77
7.4	ครู จำแนกตามเพศและวุฒิการศึกษา และนักเรียน จำแนกตามเพศและระดับการศึกษา พ.ศ. 2563 - 2567 Teacher by Sex and Qualification and Student by Sex and Level of Education: 2020 - 2024	78

สถิติรายได้และรายจ่ายของครัวเรือน Household Income and Expenditure Statistics

8.1	ค่าใช้จ่ายเฉลี่ยต่อเดือนของครัวเรือน จำแนกตามประเภทค่าใช้จ่าย และขนาดของครัวเรือน พ.ศ. 2567 Average Monthly Expenditure per Household by Expenditure Group and Household Size: 2024	81
8.2	ค่าใช้จ่ายเฉลี่ยต่อเดือนของครัวเรือน จำแนกตามช่วงของค่าใช้จ่ายทั้งสิ้นต่อเดือนของครัวเรือน พ.ศ. 2567 Average Monthly Expenditure per Household by Intervals of Total Monthly Expenditure per Household: 2024	82
8.3	ร้อยละของครัวเรือน จำแนกตามค่าใช้จ่ายทั้งสิ้นเฉลี่ยต่อเดือน และขนาดของครัวเรือน พ.ศ. 2567 Percentage of Households by Average Total Monthly Expenditure and Household Size: 2024	83

สถิตินิติธรรม ความมั่นคง การเมือง และการปกครอง Justice, Security, Political and Public Administration Statistics

9.1	สถิติคดีอาญาที่น่าสนใจ จำแนกตามประเภทความผิด พ.ศ. 2564 - 2567 Statistics of Reported Interesting Crimes by Type of Crimes: 2021 - 2024	87
-----	---	----

สถิติเศรษฐกิจ

Economic Statistics

บัญชีประชาชาติ

National Accounts

10.1	ผลิตภัณฑ์ภาค และจังหวัด ณ ราคาประจำปี พ.ศ. 2566 Gross Regional Product and Gross Provincial Product at Current Market Prices: 2023	93
10.2	ผลิตภัณฑ์จังหวัด ณ ราคาประจำปี จำแนกตามสาขาการผลิต พ.ศ. 2562 - 2566 Gross Provincial Product at Current Market Prices by Economic Activities: 2019 - 2023	98
10.3	ผลิตภัณฑ์จังหวัด แบบปริมาณลูกโซ่ (ปีอ้างอิง พ.ศ. 2545) จำแนกตามสาขาการผลิต พ.ศ. 2562 - 2566 Gross Provincial Product Chain Volume Measures (Reference Year = 2002) by Economic Activities: 2019 - 2023	99

สถิติเกษตรและประมง

Agriculture and Fishery Statistics

11.1	การใช้ที่ดิน พ.ศ. 2562 - 2566 Land Utilization: 2019 - 2023	103
11.2	ลักษณะการถือครองที่ดินทางการเกษตร พ.ศ. 2562 - 2566 Type of Agricultural Landholding: 2019 - 2023	104
11.3	เนื้อที่ปลูกข้าวนาปี เนื้อที่เก็บเกี่ยว ผลผลิต และผลผลิตเฉลี่ยต่อไร่ จำแนกตามประเภทข้าว และอำเภอ ปีเพาะปลูก 2567 Planted Area of Major Rice Harvested Area, Production and Yield per Rai by Type of Rice and District: Crop Year 2024	105
11.4	เนื้อที่ปลูกข้าวนาปรัง เนื้อที่เก็บเกี่ยว ผลผลิต และผลผลิตเฉลี่ยต่อไร่ จำแนกตามประเภทข้าว และอำเภอ ปีเพาะปลูก 2567 Planted Area of Second Rice, Harvested Area, Production and Yield per Rai by Type of Rice and District: Crop Year 2024	106
11.5	เนื้อที่เพาะปลูกพืชไร่ เนื้อที่เก็บเกี่ยว ผลผลิต และผลผลิตเฉลี่ยต่อไร่ จำแนกตามชนิดของพืชไร่ ปีเพาะปลูก 2567 Planted Area of Field Crops, Harvested Area, Production and Yield per Rai by Type of Field Crops: Crop Year 2024	107

11.6	เนื้อที่เพาะปลูกพืชผัก เนื้อที่เก็บเกี่ยว ผลผลิต และผลผลิตเฉลี่ยต่อไร่ จำแนกตามชนิดพืชผัก ปีเพาะปลูก 2567 Planted Area of Vegetable Crops, Harvested Area, Production and Yield per Rai by Type of Vegetable Crops: Crop Year 2024	108
11.7	เนื้อที่เพาะปลูกไม้ผลและไม้ยืนต้น เนื้อที่เก็บเกี่ยว ผลผลิต และผลผลิตเฉลี่ยต่อไร่ จำแนกตามชนิดของไม้ผล และไม้ยืนต้น ปีเพาะปลูก 2567 Planted Area of Fruit Trees and Tree Crops, Harvested Area, Production and Yield per Rai by Type of Fruit Trees and Tree Crops: Crop Year 2024	109
11.8	เกษตรกรผู้เลี้ยงสัตว์และปศุสัตว์ จำแนกตามอำเภอ พ.ศ. 2567 Livestock Farmer and Livestock by District: 2024	110
11.9	ฟาร์มที่เพาะเลี้ยงสัตว์น้ำจืด จำแนกตามประเภทการเลี้ยง ผลผลิตการเลี้ยงสัตว์น้ำจืด และอำเภอ พ.ศ. 2567 Freshwater Culture Farm by Type of Culture, Production of Freshwater Aquaculture and District: 2024	111
11.10	สัตว์น้ำจืดที่จับได้ จำแนกตามชนิดสัตว์น้ำจืด และอำเภอ พ.ศ. 2567 Catch of Freshwater by Species and District: 2024	112

สถิติอุตสาหกรรม

Industrial Statistics

12.1	สถานประกอบการ คนทำงาน และลูกจ้าง จำแนกตามขนาดของสถานประกอบการ และกิจกรรมทางเศรษฐกิจ พ.ศ. 2565 Establishment, Person Engaged and Employee by Size of Establishment and Economic Activity: 2022	115
12.2	สถานประกอบการ และลูกจ้าง จำแนกตามขนาดของสถานประกอบการ พ.ศ. 2565 - 2567 Establishment and Employee by Size of Establishment: 2022 - 2024	116
12.3	สถานประกอบการอุตสาหกรรม จำแนกตามประเภทอุตสาหกรรม พ.ศ. 2565 - 2567 Industrial Establishment by Type of Industries: 2022 - 2024	117
12.4	สถานประกอบการอุตสาหกรรม จำนวนเงินทุน และจำนวนคนงาน จำแนกตามอำเภอ พ.ศ. 2567 Industrial Establishment, Capital and Employee by District: 2024	118
12.5	เหมืองแร่ คนงาน และปริมาณแร่ที่ผลิตได้ จำแนกตามชนิดแร่ พ.ศ. 2563 - 2567 Active Mine, Workers Employed and Production by Kind of Mineral: 2020 - 2024	113

12.6	จำนวนผู้ที่ได้รับอนุญาตให้ก่อสร้าง จำนวนสิ่งก่อสร้าง และพื้นที่ก่อสร้างอาคารโรงเรียน จำแนกตามเขตการปกครอง และชนิดของอาคาร พ.ศ. 2567 Number of Permits, Number and Area of Building Construction by Administration Zone and Type of Building: 2024	120
12.7	จำนวนผู้ที่ได้รับอนุญาตให้ก่อสร้าง จำนวนสิ่งก่อสร้าง และพื้นที่ก่อสร้างที่มีใช้อาคารโรงเรียน จำแนกตามเขตการปกครอง และชนิดของสิ่งก่อสร้าง พ.ศ. 2567 Number of Permits, Number and Area of Civil Engineering Construction by Administration Zone and Type of Construction: 2024	121

สถิติพลังงาน

Energy Statistics

13.1	ผู้ใช้ไฟฟ้า และการจำหน่ายกระแสไฟฟ้า จำแนกตามประเภทผู้ใช้ และอำเภอ ปีงบประมาณ 2567 Consumer and Electricity Sales by Type of Consumers and District: Fiscal Year 2024	125
13.2	ปริมาณการจำหน่ายน้ำมันเชื้อเพลิง จำแนกตามชนิดของน้ำมันเชื้อเพลิง พ.ศ. 2565 - 2567 Quantity of Gasoline Sold by Type of Gasoline: 2022 - 2024	126

สถิติการค้าและราคา

Trade and Price Statistics

14.1	ทะเบียนนิติบุคคลที่คงอยู่ และทุนจดทะเบียน จำแนกตามประเภทการจดทะเบียน พ.ศ. 2558 - 2567 Registered of Juristic Person and Authorized Capital by Type of Registration: 2015 - 2024	129
14.2	ทะเบียนนิติบุคคลที่คงอยู่ และทุนจดทะเบียน จำแนกตามประเภทการจดทะเบียน และอำเภอ พ.ศ. 2567 Registered of Juristic Person and Authorized Capital by Type of Registration and District: 2024	130
14.3	ทะเบียนนิติบุคคลที่คงอยู่ จำแนกตามประเภทการจดทะเบียน และหมวดธุรกิจ พ.ศ. 2567 Registered of Juristic Person by Type of Registration and Category: 2024	131
14.4	ทะเบียนนิติบุคคลใหม่ และทุนจดทะเบียน จำแนกตามประเภทการจดทะเบียน และอำเภอ พ.ศ. 2567 New Registered of Juristic Person and Authorized Capital by Type of Registration and District: 2024	132
14.5	ทะเบียนนิติบุคคลใหม่ จำแนกตามประเภทการจดทะเบียน และหมวดธุรกิจ พ.ศ. 2567 New Registered of Juristic Person by Type of Registration and Category: 2024	133
14.6	ดัชนีราคาผู้บริโภคทั่วไป จำแนกตามหมวดสินค้า พ.ศ. 2564 - 2567 General Consumer Price Index by Commodity Group: 2021 - 2024	134
14.7	ดัชนีราคาผู้บริโภคทั่วไป จำแนกตามภาค และจังหวัด พ.ศ. 2564 - 2567 General Consumer Price Index by Region and Province: 2021 - 2024	135

สถิติการขนส่งและโลจิสติกส์ Transport and Logistics Statistics

15.1	รถจดทะเบียน (สะสม) ตามพระราชบัญญัติรถยนต์ พ.ศ. 2522 จำแนกตามประเภทรถ พ.ศ. 2563 - 2567 Registered Vehicle (Accumulated) Under Motor Vehicle Act B.E. 1979 by Type of Vehicle: 2020 - 2024	141
15.2	รถจดทะเบียนใหม่ ตามพระราชบัญญัติรถยนต์ พ.ศ. 2522 จำแนกตามประเภทรถ พ.ศ. 2563 - 2567 New Registered Vehicle Under Motor Vehicle Act B.E. 1979 by Type of Vehicle: 2020 - 2024	142
15.3	รถจดทะเบียน (สะสม) และรถจดทะเบียนใหม่ ตามพระราชบัญญัติการขนส่งทางบก พ.ศ. 2522 จำแนกตามประเภทรถ พ.ศ. 2563 - 2567 Registered Vehicle (Accumulated) and New Registered Vehicle Under Land Transport Act B.E. 1979 by Type of Vehicle: 2020 - 2024	143
15.4	อุบัติเหตุการจราจรทางบก และความเสียหาย พ.ศ. 2563 - 2567 Road Traffic Accident Casualty and Property Damaged: 2020 - 2024	144

สถิติเทคโนโลยีสารสนเทศและการสื่อสาร Information Communication and Technology Statistics

16.1	บริการไปรษณีย์ จำแนกตามอำเภอ ปีงบประมาณ 2564 - 2565 Postal Services by District: Fiscal Years 2021 - 2022	147
16.2	ประชากรอายุ 6 ปีขึ้นไป จำแนกตามการใช้อินเทอร์เน็ต/โทรศัพท์มือถือ และการมีโทรศัพท์มือถือ พ.ศ. 2565 - 2567 Population Aged 6 Years and Over by Internet/Mobile Phone Using and Having Mobile Phone: 2022 - 2024	148
16.3	ครัวเรือนที่มีอุปกรณ์ เครื่องมือเทคโนโลยีสารสนเทศและการสื่อสาร จำแนกตามจังหวัด พ.ศ. 2567 Households with Information and Communication Technology Devices by Province: 2024	149

สถิติการท่องเที่ยวและกีฬา Tourism and Sports Statistics

17.1	จำนวนผู้เข้าพัก อัตราการเข้าพัก จำนวนผู้เยี่ยมชม และรายได้จากผู้เยี่ยมชม จำแนกตามจังหวัด พ.ศ. 2567 Number of Tourists Accommodation, Occupancy Rate, Total Number of Visitors and Receipts from Visitors by Province: 2024	157
17.2	สถิติการท่องเที่ยวของจังหวัดสิงห์บุรี พ.ศ. 2565 - 2567 Sing Buri Tourism Statistics: 2022 - 2024	161

สถิติการเงิน การธนาคาร และการประกันภัย Finance, Banking and Insurance Statistics

18.1	เงินรับฝาก และเงินให้สินเชื่อของธนาคารพาณิชย์ จำแนกตามจังหวัด พ.ศ. 2567 Commercial Banks' Deposits and Loans by Province: 2024	163
18.2	เงินรับฝาก และเงินให้สินเชื่อของธนาคารพาณิชย์ พ.ศ. 2558 - 2567 Commercial Banks' Deposits and Loans: 2015 - 2024	170
18.3	สาขา เงินฝาก เงินถอน และเงินฝากคงเหลือของธนาคารออมสิน จำแนกตามประเภทบัญชี และอำเภอ พ.ศ. 2567 Branches, Deposit, Withdrawals and Deposit Outstandings of The Government Saving Bank by Type and District: 2024	171
18.4	สหกรณ์ จำแนกตามประเภทสหกรณ์ และอำเภอ พ.ศ. 2567 Cooperatives by Type of Cooperatives and District: 2024	172
18.5	สถิติการรับประกันชีวิต พ.ศ. 2565 Statistics of Life Insurance Business: 2022	173

สถิติการคลัง Fiscal Statistics

19.1	รายรับ และรายจ่ายจริงขององค์การบริหารส่วนจังหวัด เทศบาล และองค์การบริหารส่วนตำบล จำแนกตามประเภท ปีงบประมาณ 2565 - 2566 Actual Revenue and Expenditure of Provincial Administrative Organization, Municipality and Subdistrict Administration Organization by Type: Fiscal Years 2022 - 2023	179
19.2	รายรับ และรายจ่ายจริงของเทศบาล จำแนกตามประเภท อำเภอ และเทศบาล ปีงบประมาณ 2566 Actual Revenue and Expenditure of Municipality by Type, District and Municipality: Fiscal Year 2023	180
19.3	รายรับ และรายจ่ายจริงขององค์การบริหารส่วนตำบล จำแนกตามประเภท และอำเภอ และองค์การบริหารส่วนตำบล ปีงบประมาณ 2567 Actual Revenue and Expenditure of Subdistrict Administration Organization by Type, District and Subdistrict Administration Organization: Fiscal Year 2024	181
19.4	รายได้จากการจัดเก็บเงินภาษีของกรมสรรพากร จำแนกตามประเภทภาษี และอำเภอ พ.ศ. 2567 Revenue Tax by Type of Taxes and District: 2024	183
19.5	รายได้จากการจัดเก็บเงินภาษีของกรมสรรพสามิต จำแนกตามรายการ พ.ศ. 2563 - 2567 Revenue of Excise Tax by Items: 2020 - 2024	184

สถิติทรัพยากรธรรมชาติและสิ่งแวดล้อม

Natural Resources and Environment Statistics

สถิติทรัพยากรธรรมชาติและสิ่งแวดล้อม

Natural Resources and Environment Statistics

20.1	ปริมาณน้ำที่นำไปใช้งานได้ จากอ่างเก็บน้ำขนาดใหญ่ จำแนกตามภาค อ่างเก็บน้ำ และเขื่อน ณ วันที่ 1 มกราคม พ.ศ. 2566 - 2568 The Effective Storage Capacity from Reservoir by Region and Dam as of 1 st January: 2023 - 2025	205
20.2	แหล่งน้ำ จำแนกตามประเภทแหล่งน้ำ และอำเภอ พ.ศ. 2566 - 2567 Water Resources by Type of Water Resources and District: 2023 - 2024	207
20.3	ปริมาณน้ำที่เก็บเฉลี่ยทั้งปี จำแนกตามประเภทแหล่งน้ำ และอำเภอ พ.ศ. 2566 - 2567 Average Quantity of Water as Dammed Up by Type of Water Resources and District: 2023 - 2024	208
20.4	สถิติการประปา จำแนกตามอำเภอ พ.ศ. 2567 Statistics of Water Supply by District: 2024	209
20.5	ปริมาณขยะมูลฝอย จำแนกตามจังหวัด พ.ศ. 2566 Quantity of Solid Waste by Province: 2023	210
20.6	อุณหภูมิ และความกดอากาศ ณ สถานีตรวจอากาศ เป็นรายเดือน พ.ศ. 2566 - 2567 Monthly Temperature and Atmospheric Pressure Data : 2023 - 2024	214
20.7	ความชื้นสัมพัทธ์ เป็นรายเดือน พ.ศ. 2566 - 2567 Monthly Relative Humidity Data: 2023 - 2024	215
20.8	ปริมาณฝนเป็นรายเดือน พ.ศ. 2566 - 2567 Monthly Rainfall Data: 2023 - 2024	216

ตัวชี้วัด

Indicators

ตัวชี้วัดที่สำคัญของจังหวัด Provincial Key Indicators	219
--	-----

สัญลักษณ์ ตัวย่อ และชื่อย่อ Symbols, Abbreviations and Acronyms

n.a	ไม่มีข้อมูล	not available
..	ข้อมูลไม่สมเหตุสมผล/ไม่เกี่ยวข้อง/ ไม่เข้าข่าย/จำแนกไม่ได้/คำนวณไม่ได้	not applicable
--	ข้อมูลมีจำนวนเล็กน้อย	negligible amount
0	ข้อมูลมีค่าเป็นศูนย์	zero
e	ข้อมูลประมาณการ	estimated data
f	ข้อมูลพยากรณ์	forecasting data
p	ข้อมูลเบื้องต้น	Preliminary data
r	ข้อมูลปรับปรุงใหม่	revised data
c	ข้อมูลปกปิด	confidential data
		BMA Bangkok Metropolitan Administration
สปก.	สถานประกอบการ	Est. Establishment
		EFC. Effective Storage Capacity
	ลูกจ้าง	Emp. Employee
	ความกดอากาศเฉลี่ย	hPa Hegtopascarl
	ค่าออกเทน	RON Research Octane Number
ขย1	ขายยาแผนปัจจุบัน	A license to sell modern drugs
ขย2	ขายยาแผนปัจจุบัน เฉพาะยาบรรจุเสร็จที่ ไม่ใช่ยาอันตรายหรือ ยาควบคุมพิเศษ	A license to sell only ready-packed modern drugs which are not dangerous or specially- controlled drugs
ขย3	ขายยาแผนปัจจุบันเฉพาะยาบรรจุ เสร็จสำหรับสัตว์	A license to sell only ready-packed modern drugs for veterinary use
ขย4	ขายส่งยาแผนปัจจุบัน	A license to wholesale modern drugs
ผย1	ผลิตยาแผนปัจจุบัน	A license to produce Modern drugs
นย1	นำหรือสั่งยาแผนปัจจุบันเข้ามาใน ราชอาณาจักร	A license to import or order drugs into the Kingdom
ขยบ	ขายยาแผนโบราณ	A license to sell traditional drugs
ผยบ	ผลิตยาแผนโบราณ	A license to produce traditional drugs
นยบ	นำหรือสั่ง ยาแผนโบราณเข้ามา ในราชอาณาจักร	A license to import or order traditional drugs into the Kingdom

ข้อสังเกต: ข้อมูลบางตาราง ผลรวมของแต่ละจำนวนอาจไม่เท่ากับรวมยอด เนื่องจากการปัดเศษ
Remarks: Figures for some table may not add up to total because of rounding data.

มองจังหวัดผ่านข้อมูลสถิติ

Province at a glance

สิงห์บุรี Singburi

ประชากร พ.ศ. 2567
Population: 2024

คน (Person)

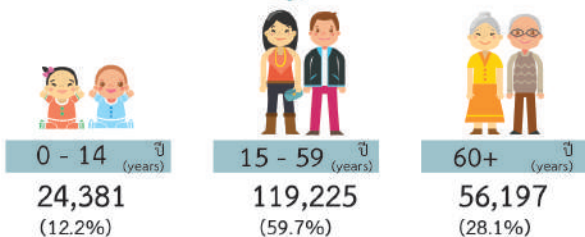
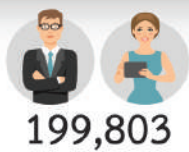

หมายเหตุ: จำแนกอายุไม่ได้ = ระบุเกิดปีจันทรคติ
Note: Not specified of age = Lunar year of birth



ที่มา: กรมการปกครอง กระทรวงมหาดไทย
Source: Department of Provincial Administration, Ministry of Interior

ผลิตภัณฑ์ภาคและจังหวัด (ณ ราคาประจำปี) พ.ศ. 2566
GRP and GPP at Current Prices: 2023

881,689 ล้านบาท (Million baht)

ผลิตภัณฑ์กรุงเทพมหานครและปริมณฑล
Gross Regional Product (GRP) of Bangkok and Vicinities

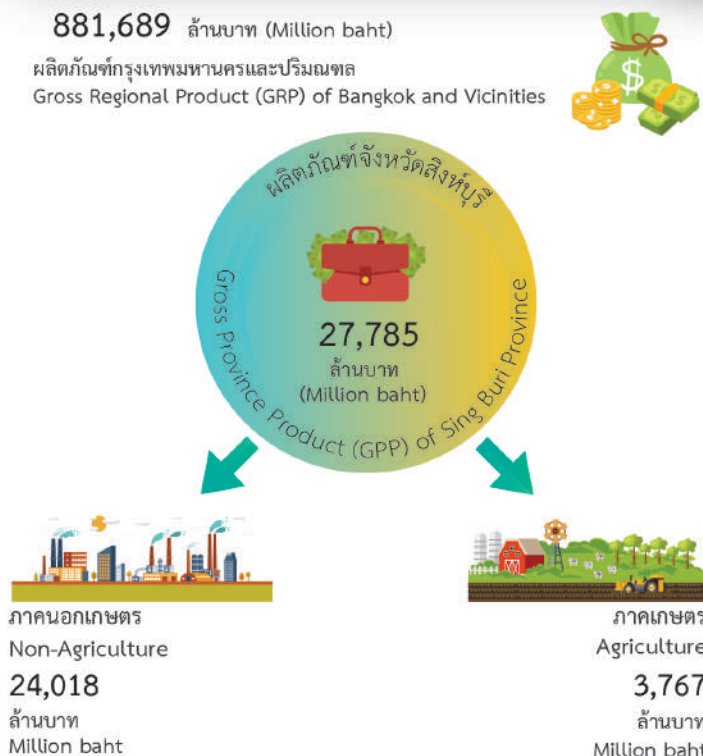

ที่มา: สำนักงานสภาพัฒนาการเศรษฐกิจและสังคมแห่งชาติ สำนักงานนายกรัฐมนตรี
Source: Office of the National Economic and Social Development Council, Office of the Prime Minister

แรงงาน ไตรมาส 3 พ.ศ. 2567
Labour Force 3 Quarter: 2024

คน (Person)

103,832

กำลังแรงงานรวม Total labour force



จำแนกตามระดับการศึกษา
by Education

ไม่มีการศึกษา No education	899
ต่ำกว่าประถมศึกษา Less than elementary	11,035
ประถมศึกษา Elementary	14,370
มัธยมศึกษา Secondary	44,207
อุดมศึกษา Higher level	31,479
อื่น ๆ และไม่ทราบ Others and unknown	210



อัตราการว่างงาน
Unemployed rate

1.6%

ที่มา: สำนักงานสถิติแห่งชาติ กระทรวงดิจิทัลเพื่อเศรษฐกิจและสังคม
Source: National Statistical Office, Ministry of Digital Economy and Society

รายจ่ายของครัวเรือน พ.ศ. 2567
Household Expenditure: 2024

บาท (Baht)

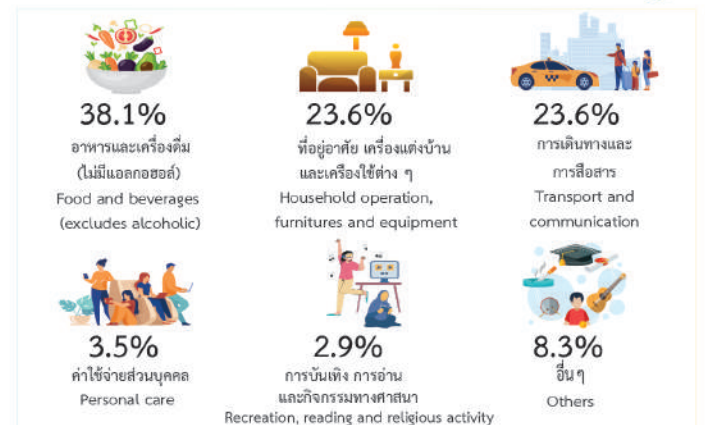

ที่มา: สำนักงานสถิติแห่งชาติ กระทรวงดิจิทัลเพื่อเศรษฐกิจและสังคม
Source: National Statistical Office, Ministry of Digital Economy and Society

สถิติสังคม

Social Statistics

สถิติประชากรศาสตร์ ประชากรและเคหะ

Demographic, Population and Housing Statistics

ตาราง 1.1 ประชากรจากการทะเบียน การเติบโต และความหนาแน่นของประชากร จำแนกตามอำเภอ พ.ศ. 2563 - 2567

Table 1.1 Population from Registration Record, Growth Rate and Density by District: 2020 - 2024

อำเภอ	ประชากร (คน)					การเติบโตของประชากร (ร้อยละ)				ความหนาแน่น ของประชากร (ต่อ ตร. กม.)	District
	Population (Persons)					Population growth rate (Percentage)					
	2563 (2020)	2564 (2021)	2565 (2022)	2566 (2023)	2567 (2024)	2564 (2021)	2565 (2022)	2566 (2023)	2567 (2024)		
รวมยอด	205,898	204,526	202,797	201,439	199,803	-0.67	-0.85	-0.67	-0.82	242.92	Total
อำเภอเมืองสิงห์บุรี	53,590	53,326	52,938	52,839	52,514	-0.49	-0.73	-0.19	-0.62	467.62	Mueang Sing Buri District
อำเภอบางระจัน	33,381	33,112	32,830	32,547	32,309	-0.81	-0.86	-0.87	-0.73	169.60	Bang Rachan District
อำเภอค่ายบางระจัน	27,892	27,783	27,626	27,466	27,354	-0.39	-0.57	-0.58	-0.41	309.43	Khai Bang Rachan District
อำเภอพรหมบุรี	23,233	23,059	22,844	22,571	22,339	-0.75	-0.94	-1.20	-1.03	270.78	Phrom Buri District
อำเภอท่าช้าง	14,209	14,114	14,008	13,902	13,676	-0.67	-0.75	-0.76	-1.64	398.72	Tha Chang District
อำเภออินทร์บุรี	53,593	53,132	52,551	52,114	51,611	-0.86	-1.10	-0.84	-0.97	164.21	In Buri District

หมายเหตุ: ประชากรจากการทะเบียน หมายถึง ผู้ที่มีชื่ออยู่ในทะเบียนบ้าน
 ผู้ที่มีชื่ออยู่ในทะเบียนบ้านกลาง ผู้ที่อยู่ระหว่างการย้าย และผู้ที่เกิดเป็นธรรมชาติ
 ซึ่งรวมทั้งผู้ที่มีสัญชาติไทยและไม่ใช่สัญชาติไทย

ที่มา: กรมการปกครอง กระทรวงมหาดไทย

Note: Population from Registration includes those whose names are in the House Registration, those whose names are in the Central House Registration, those who are relocating, and those who were born during the lunar year, which covers both nationalities of Thai and non-Thai.

Source: Department of Provincial Administration, Ministry of Interior

ตาราง 1.2 ประชากรจากการทะเบียน จำแนกตามเพศ เขตการปกครอง และอำเภอ พ.ศ. 2565 - 2567
Table 1.2 Population from Registration Record by Sex, Administration Zone and District: 2022 - 2024

หน่วย: คน
Unit: Persons

อำเภอ และ เขตการปกครอง	2565 (2022)			2566 (2023)			2567 (2024)			District and Administration Zone
	รวม Total	ชาย Male	หญิง Female	รวม Total	ชาย Male	หญิง Female	รวม Total	ชาย Male	หญิง Female	
รวมยอด	202,797	96,345	106,452	201,439	95,652	105,787	199,803	94,895	104,908	Total
ในเขตเทศบาล	51,791	24,414	27,377	51,183	24,137	27,046	50,586	23,851	26,735	Municipalarea
นอกเขตเทศบาล	151,006	71,931	79,075	150,256	71,515	78,741	149,217	71,044	78,173	Non-municipalarea
อำเภอเมืองสิงห์บุรี	52,938	24,674	28,264	52,839	24,592	28,247	52,514	24,416	28,098	Mueang Sing Buri District
ในเขตเทศบาล	16,706	7,762	8,944	16,523	7,677	8,846	16,364	7,597	8,767	Municipalarea
เทศบาลเมืองสิงห์บุรี	16,706	7,762	8,944	16,523	7,677	8,846	16,364	7,597	8,767	Sing Buri Town Municipality
นอกเขตเทศบาล	36,232	16,912	19,320	36,316	16,915	19,401	36,150	16,819	19,331	Non-municipalarea
อำเภอบางระจัน	32,830	15,672	17,158	32,547	15,526	17,021	32,309	15,443	16,866	Bang Rachan District
ในเขตเทศบาล	13,640	6,405	7,235	13,503	6,335	7,168	13,382	6,289	7,093	Municipalarea
เทศบาลเมืองบางระจัน	13,640	6,405	7,235	13,503	6,335	7,168	13,382	6,289	7,093	Bang Rachan Subdistrict Municipality
นอกเขตเทศบาล	19,190	9,267	9,923	19,044	9,191	9,853	18,927	9,154	9,773	Non-municipalarea
อำเภอดำรงราษฎร์	27,626	13,312	14,314	27,466	13,229	14,237	27,354	13,174	14,180	Khai Bang Rachan District
ในเขตเทศบาล	1,986	937	1,049	1,941	911	1,030	1,925	910	1,015	Municipalarea
เทศบาลตำบลโพธิ์สังเฒ	1,986	937	1,049	1,941	911	1,030	1,925	910	1,015	Pho Sangkho Subdistrict Municipality
นอกเขตเทศบาล	25,640	12,375	13,265	25,525	12,318	13,207	25,429	12,264	13,165	Non-municipalarea
อำเภอพรหมบุรี	22,844	10,908	11,936	22,571	10,763	11,808	22,339	10,627	11,712	Phrom Buri District
ในเขตเทศบาล	6,471	3,120	3,351	6,399	3,091	3,308	6,331	3,040	3,291	Municipalarea
เทศบาลตำบลบางน้ำเชี่ยว	3,350	1,605	1,745	3,306	1,585	1,721	3,270	1,561	1,709	Bang Nam Chieo Subdistrict Municipality
เทศบาลตำบลพรหมบุรี	3,121	1,515	1,606	3,093	1,506	1,587	3,061	1,479	1,582	Phrom Buri Municipality
นอกเขตเทศบาล	16,373	7,788	8,585	16,172	7,672	8,500	16,008	7,587	8,421	Non-municipalarea
อำเภอท่าช้าง	14,008	6,629	7,379	13,902	6,604	7,298	13,676	6,499	7,177	Tha Chang District
ในเขตเทศบาล	8,631	4,117	4,514	8,527	4,083	4,444	8,391	4,017	4,374	Municipalarea
เทศบาลตำบลอนสมอ	8,631	4,117	4,514	8,527	4,083	4,444	8,391	4,017	4,374	Thon Samo Subdistrict Municipality

ตาราง 1.2 ประชากรจากการทะเบียน จำแนกตามเพศ เขตการปกครอง และอำเภอ พ.ศ. 2565 - 2567 (ต่อ)

Table 1.2 Population from Registration Record by Sex, Administration Zone and District: 2022 - 2024 (Cont.)

หน่วย: คน
Unit: Persons

อำเภอ และ เขตการปกครอง	2565 (2022)			2566 (2023)			2567 (2024)			District and Administration Zone
	รวม Total	ชาย Male	หญิง Female	รวม Total	ชาย Male	หญิง Female	รวม Total	ชาย Male	หญิง Female	
นอกเขตเทศบาล	5,377	2,512	2,865	5,375	2,521	2,854	5,285	2,482	2,803	Non-municipalarea
อำเภออินทร์บุรี	52,551	25,150	27,401	52,114	24,938	27,176	51,611	24,736	26,875	In Buri District
ในเขตเทศบาล	4,357	2,073	2,284	4,290	2,040	2,250	4,193	1,998	2,195	Municipalarea
เทศบาลตำบลอินทร์บุรี	4,357	2,073	2,284	4,290	2,040	2,250	4,193	1,998	2,195	In Buri Subdistrict Municipality
นอกเขตเทศบาล	48,194	23,077	25,117	47,824	22,898	24,926	47,418	22,738	24,680	Non-municipalarea

หมายเหตุ: ประชากรจากการทะเบียน หมายถึง ผู้ที่มีชื่ออยู่ในทะเบียนบ้าน
ผู้ที่มีชื่ออยู่ในทะเบียนบ้านกลาง ผู้ที่อยู่ระหว่างการย้าย และผู้ที่เกิดปีจันทร์ดิ
ซึ่งรวมทั้งผู้ที่มีสัญชาติไทยและไม่ใช้สัญชาติไทย

ที่มา: กรมการปกครอง กระทรวงมหาดไทย

Note: Population from Registration includes those whose names are in the House Registration, those whose names are in the Central House Registration, those who are relocating, and those who were born during the lunar year, which covers both nationalities of Thai and non-Thai.

Source: Department of Provincial Administration, Ministry of Interior

ตาราง 1.3 ประชากรจากการทะเบียน เป็น จำนวนตามกลุ่มอายุ และอำเภอ พ.ศ. 2567

Table 1.3 Population from Registration Record by Age Group and District: 2024

หน่วย: คน
Unit: Persons

อำเภอ	รวม Total	กลุ่มอายุ (ปี) Age group (year)																100 และมากกว่า 100 and over	ไม่ทราบ Unknown	District				
		0-4	5-9	10-14	15-19	20-24	25-29	30-34	35-39	40-44	45-49	50-54	55-59	60-64	65-69	70-74	75-79				80-84	85-89	90-94	95-99
รวมยอด	199,803	6,016	8,162	10,203	11,104	10,717	12,761	13,083	12,955	14,091	14,502	14,150	15,862	16,676	12,743	10,711	7,372	4,301	2,961	1,090	279	64	0	Total
ในเขตเทศบาล	50,586	1,394	1,957	2,487	2,630	2,545	3,207	3,187	3,187	3,507	3,608	3,501	4,048	4,227	3,565	2,973	2,022	1,260	834	322	101	24	0	Municipal area
นอกเขตเทศบาล	149,217	4,622	6,205	7,716	8,474	8,172	9,554	9,896	9,768	10,584	10,894	10,649	11,814	12,449	9,178	7,738	5,350	3,041	2,127	768	178	40	0	Non-municipal area
อำเภอเมืองสิงห์บุรี	52,514	1,762	2,393	2,976	2,962	2,850	3,386	3,426	3,352	3,692	3,765	3,524	4,112	4,156	3,408	2,733	1,849	1,067	726	280	73	22	0	Mueang Sing Buri District
อำเภอบางระจัน	32,309	852	1,186	1,572	1,821	1,678	1,994	2,056	2,075	2,288	2,396	2,349	2,574	2,830	2,082	1,775	1,199	816	520	195	42	9	0	Bang Rachan District
อำเภอบางบาล	27,354	876	1,195	1,462	1,598	1,506	1,790	1,843	1,829	1,958	2,023	2,014	2,193	2,230	1,511	1,324	910	474	404	158	46	10	0	Khai Bang Rachan District
อำเภอมหาชนะชัย	22,339	598	874	1,079	1,198	1,166	1,419	1,458	1,452	1,513	1,664	1,688	1,854	1,884	1,393	1,174	860	555	348	123	34	5	0	Phrom Buri District
อำเภอท่าช้าง	13,676	393	545	604	703	710	862	896	903	952	990	951	1,082	1,174	947	786	556	314	212	76	20	0	0	Tha Chang District
อำเภออินทร์บุรี	51,611	1,535	1,969	2,510	2,822	2,807	3,310	3,404	3,344	3,688	3,664	3,624	4,047	4,402	3,402	2,919	1,998	1,075	751	258	64	18	0	In Buri District

1/ ไม่ทราบ = จะเกิดในวันพรุ่งนี้

หมายเหตุ: ประชากรจากการทะเบียน รวมรวมถึง ผู้ที่มีชื่ออยู่ในทะเบียนบ้าน

ผู้ที่มีชื่ออยู่ในทะเบียนบ้านแล้ว ผู้ที่อยู่ระหว่างการย้าย และผู้ที่เกิดในวันพรุ่งนี้

ซึ่งรวมทั้งผู้ที่มีสัญชาติไทยและไม่ใช่อสัญชาติไทย

ที่มา: กรมการปกครอง กระทรวงมหาดไทย

1/ Unknown = Lunar year of birth

Note: Population from Registration includes those whose names are in the House Registration, those whose names are in the Central House Registration, those who are relocating, and those who were born during the lunar year, which covers both nationalities of Thai and non-Thai.

Source: Department of Provincial Administration, Ministry of Interior

ตาราง 1.4 เนื้อที่ ระยะทางจากอำเภอถึงจังหวัด และเขตการปกครอง จำแนกตามอำเภอ พ.ศ. 2567

Table 1.4 Area, Distance from District to Province and Administration Zone by District: 2024

อำเภอ	เนื้อที่ (ตร.กม.) Area (Sq.km.)	ระยะทางจาก อำเภอถึงจังหวัด (กม.) Distance from district to province (Km.)	เขตการปกครอง Administration Zone							District
			เทศบาลนคร City Municipality	เทศบาลเมือง Town Municipality	เทศบาลตำบล Subdistrict Municipality	องค์การบริหาร ส่วนตำบล Subdistrict Administration Organization	ตำบล Subdistrict	ชุมชน Community	หมู่บ้าน Village	
รวมยอด	822.3	0	0	2	6	33	43	14	364	Total
อำเภอเมืองสิงห์บุรี	112.3	0	0	1	0	7	8	14	58	Mueang Sing Buri District
อำเภอบางระจัน	190.5	17	0	1	0	5	8	0	77	Bang Rachan District
อำเภอดำยขาวระจัน	88.4	20	0	0	1	6	6	0	59	Khai Bang Rachan District
อำเภอพรหมบุรี	82.5	18	0	0	2	4	7	0	42	Phrom Buri District
อำเภอท่าช้าง	34.3	19	0	0	1	2	4	0	23	Tha Chang District
อำเภออินทร์บุรี	314.3	21	0	0	2	9	10	0	105	In Buri District

ที่มา: ที่ทำการปกครองจังหวัดสิงห์บุรี

Source: Sing Buri Provincial Administration Office

ตาราง 1.5 จำนวนและอัตราเกิดมีชีพ ตาย ทารกตาย และมารดาตาย พ.ศ. 2563 - 2567

Table 1.5 Number and Rate of Live Births, Deaths, Infant Mortality and Maternal Mortality: 2020 - 2024

ปี	จำนวน (คน) Number (Persons)				อัตรา (ร้อยละ) Rate (Percentage)				Year
	เกิดมีชีพ Live births	ตาย Deaths	ทารกตาย Infant mortality	มารดาตาย Maternal mortality	เกิด 1/ Crude birth	ตาย 1/ Crude death	ทารกตาย 2/ Infant mortality	มารดาตาย 3/ Maternal mortality	
2563	1,601	2,230	5	0	7.7	10.8	3.1	0	2020
2564	1,435	2,459	4	0	7.1	12.1	2.8	0	2021
2565	1,219	2,571	8	0	5.8	12.4	6.6	0	2022
2566	1,298	2,372	5	0	6.5	11.9	3.9	0	2023
2567	1,132	2,350	2	0	5.6	11.6	1.8	0	2024

- 1/ อัตราเกิดและตายต่อประชากร 1,000 คน
- 2/ อัตราทารกตายต่อการเกิดมีชีพ 1,000 คน
- 3/ อัตรามารดาตายต่อการเกิดมีชีพ 100,000 คน
- ที่มา: สำนักงานสาธารณสุขจังหวัดสิงห์บุรี

- 1/ Crude birth and death rate per 1,000 people.
- 2/ Infant mortality rate per 1,000 livebirths.
- 3/ Maternal mortality rate per 100,000 livebirths.

Source: Sing Buri Provincial Health Office

ตาราง 1.6 การเกิด การตาย การย้ายเข้า และการย้ายออก จำแนกตามเพศ และอำเภอ พ.ศ. 2567
 Table 1.6 Births, Deaths, Registered-In and Registered-Out by Sex and District: 2024

หน่วย: คน
 Unit: Persons

อำเภอ	การเกิด Births			การตาย Deaths			การย้ายเข้า Registered-in			การย้ายออก Registered-out			District
	รวม Total	ชาย Male	หญิง Female	รวม Total	ชาย Male	หญิง Female	รวม Total	ชาย Male	หญิง Female	รวม Total	ชาย Male	หญิง Female	
รวมยอด	1,149	591	558	2,272	1,146	1,126	6,391	3,292	3,099	6,730	3,384	3,346	Total
อำเภอเมืองสิงห์บุรี	815	417	398	831	441	390	1,897	914	983	2,486	1,217	1,269	Mueang Sing Buri District
อำเภอบางระจัน	1	0	1	276	143	133	1,083	595	488	871	440	431	Bang Rachan District
อำเภอดำยขาวระจัน	2	1	1	167	73	94	901	452	449	774	386	388	Khai Bang Rachan District
อำเภอพรหมบุรี	1	0	1	179	96	83	720	374	346	645	342	303	Phrom Buri District
อำเภอท่าช้าง	0	0	0	143	69	74	409	218	191	402	204	198	Tha Chang District
อำเภออินทร์บุรี	330	173	157	676	324	352	1,381	739	642	1,552	795	757	In Buri District

ที่มา: กรมการปกครอง กระทรวงมหาดไทย

Source: Department of Provincial Administration, Ministry of Interior

ตาราง 1.7 จำนวนและอัตราการสมรส และหย่าร้าง พ.ศ. 2558 - 2567
Table 1.7 Number and Crude Marriage and Divorce Rate: 2015 - 2024

ปี	จำนวน (คน) Number (Persons)		อัตรา (ร้อยละ) Rate (Percentage)		Year
	สมรส Marriage	หย่า Divorce	การสมรส Crude marriage ^{1/}	การหย่าร้าง Crude divorce ^{2/}	
2558	876	438	4.1	2.1	2015
2559	851	406	4.0	1.9	2016
2560	802	404	3.8	1.9	2017
2561	847	419	4.0	2.0	2018
2562	908	417	4.4	2.0	2019
2563	750	433	3.6	2.1	2020
2564	691	400	3.4	2.0	2021
2565	930	507	4.5	2.5	2022
2566	758	472	3.8	2.3	2023
2567	764	507	3.8	2.5	2024

1/ อัตราการสมรสต่อประชากร 1,000 คน

2/ อัตราการหย่าร้างต่อประชากร 1,000 คน

ที่มา: ที่ทำการปกครองจังหวัดสิงห์บุรี

1/ Crude marriage rate per 1,000 people.

2/ Crude divorce rate per 1,000 people.

Source: Sing Buri Provincial Administration Office

ตาราง 1.8 การจดทะเบียนสมรส และหย่า จำแนกตามอำเภอ พ.ศ. 2563 - 2567
 Table 1.8 Couple with Marriage and Divorce Certificate by District: 2020 - 2024

หน่วย: คู่
 Unit: Couple

อำเภอ	สมรส Marriage						หย่า Divorce				District
	2563 (2020)	2564 (2021)	2565 (2022)	2566 (2023)	2567 (2024)	2563 (2020)	2564 (2021)	2565 (2022)	2566 (2023)	2567 (2024)	
รวมยอด	750	691	930	758	764	433	400	507	474	507	Total
อำเภอเมืองสิงห์บุรี	286	279	310	236	257	161	148	166	155	190	Mueang Sing Buri District
อำเภอบางระจัน	105	97	158	143	100	48	68	76	76	68	Bang Rachan District
อำเภอค่ายบางระจัน	98	85	109	90	91	44	46	55	51	45	Khai Bang Rachan District
อำเภอพรหมบุรี	97	88	109	96	103	42	45	53	50	52	Phrom Buri District
อำเภอท่าช้าง	40	39	59	53	49	32	23	41	33	35	Tha Chang District
อำเภออินทร์บุรี	124	103	185	140	164	106	70	116	109	117	In Buri District

ที่มา: ที่ทำการปกครองจังหวัดสิงห์บุรี

Source: Sing Buri Provincial Administration Office

ตาราง 1.9 บ้านจากการทะเบียน จำแนกตามอำเภอ พ.ศ. 2563 - 2567
Table 1.9 House from Registration Record by District: 2020 - 2024

อำเภอ	จำนวนบ้าน (หลัง)					อัตราการเปลี่ยนแปลง (ร้อยละ)				District
	2563 (2020)	2564 (2021)	2565 (2022)	2566 (2023)	2567 (2024)	2564 (2021)	2565 (2022)	2566 (2023)	2567 (2024)	
รวมยอด	78,410	79,494	80,341	81,191	81,992	1.38	1.07	1.06	0.99	Total
อำเภอเมืองสิงห์บุรี	22,405	22,874	23,119	23,390	23,642	2.09	1.07	1.17	1.08	Mueang Sing Buri District
อำเภอบางระจัน	12,694	12,831	12,980	13,116	13,235	1.08	1.16	1.05	0.91	Bang Rachan District
อำเภอดำรงราษฎร์	9,658	9,794	9,924	10,073	10,186	1.41	1.33	1.50	1.12	Khai Bang Rachan District
อำเภอพรหมบุรี	8,575	8,673	8,754	8,844	8,914	1.14	0.93	1.03	0.79	Phrom Buri District
อำเภอท่าช้าง	5,245	5,292	5,357	5,417	5,472	0.90	1.23	1.12	1.02	Tha Chang District
อำเภออินทร์บุรี	19,833	20,030	20,207	20,351	20,543	0.99	0.88	0.71	0.94	In Buri District

ที่มา: กรมการปกครอง กระทรวงมหาดไทย

Source: Department of Provincial Administration, Ministry of Interior

ตาราง 1.10 ร้อยละของครัวเรือน จำแนกตามลักษณะที่สำคัญของครัวเรือน จังหวัดสิงห์บุรี พ.ศ. 2563 - 2567

Table 1.10 Percentage of Households by Major Housing Characteristics Sing Buri Province: 2020 - 2024

หน่วย: ร้อยละ
Unit: Percentage

ลักษณะที่สำคัญของครัวเรือน	2563 (2020)	2564 (2021)	2565 (2022)	2566 (2023)	2567 (2024)	Major housing characteristics
ประเภทของที่อยู่อาศัย	100.0	100.0	100.0	100.0	100.0	Type of dwelling
บ้านเดี่ยว	88.1	89.3	90.5	91.1	94.6	Detached house
ห้องแถว/ตึกแถว/อาคารพาณิชย์	9.0	8.8	5.6	5.0	4.5	Row house
ทาวน์เฮาส์หรือบ้านแฝด	2.2	0.9	0.8	0.4	0.1	Townhouse or twinhouse
ห้องชุด	0.3	0.5	2.9	2.6	0.8	Apartment or flat
ห้องภายในบ้าน	0.2	0.0	0.0	0.0	0.0	Room or rooms
เพิงพักชั่วคราว	0.2	0.5	0.2	0.9	0.0	Improvised quarters
อื่น ๆ	0.0	0.0	0.0	0.0	0.0	Others
ชนิดของวัสดุก่อสร้างที่อยู่อาศัย	100.0	100.0	100.0	100.0	100.0	Construction materials
ตึก	44.1	43.1	38.3	39.7	38.7	Cement, brick or stone
ไม้	18.1	13.7	15.0	15.0	16.7	Wood
ครึ่งตึกครึ่งไม้	37.3	42.8	45.9	44.3	43.8	Brick and wood
วัสดุไม่ถาวรในท้องถิ่น	0.1	0.0	0.0	0.6	0.0	Local materials
วัสดุที่ใช่แล้ว/วัสดุเหลือใช้	0.1	0.2	0.5	0.4	0.0	Re-used materials
วัสดุอื่น ๆ	0.3	0.2	0.3	0.0	0.9	Others
สถานภาพการครองครองที่อยู่อาศัย	100.0	100.0	100.0	100.0	100.0	Occupancy status
เป็นเจ้าของบ้านและที่ดิน	81.0	76.0	80.4	77.3	83.3	Owns dwelling and land
เป็นเจ้าของบ้านแต่เช่าที่ดิน	5.2	6.2	4.1	4.6	3.1	Owns dwelling on rented land
บ้านเช่า	4.9	5.6	4.8	3.7	3.0	Rents
อยู่โดยไม่เสียค่าเช่าและอื่น ๆ	8.9	12.2	10.7	14.4	10.6	Occupied rented free
การใช้น้ำ	100.0	100.0	100.0	100.0	100.0	Water supply
น้ำประปาภายในบ้าน	97.6	98.7	98.4	97.7	99.3	Inside piped water-supply
น้ำบ่อ/น้ำบาดาลภายในบ้าน	1.0	0.2	1.4	2.0	0.1	Inside piped underground water
น้ำประปานอกบ้าน	0.0	1.0	0.0	0.0	0.0	Outside piped or public tap

ตาราง 1.10 ร้อยละของครัวเรือน จำแนกตามลักษณะที่สำคัญของครัวเรือน จังหวัดสิงห์บุรี พ.ศ. 2563 - 2567 (ต่อ)

Table 1.10 Percentage of Households by Major Housing Characteristics Sing Buri Province: 2020 - 2024 (Cont.)

หน่วย: ร้อยละ
Unit: Percentage

ลักษณะที่สำคัญของครัวเรือน	2563 (2020)	2564 (2021)	2565 (2022)	2566 (2023)	2567 (2024)	Major housing characteristics
น้ำบ่อน้ำบาดาลนอกบ้าน	0.9	0.1	0.1	0.3	0.6	Well or underground water
น้ำจากแม่น้ำ/ลำธาร/คลอง/น้ำตก/ภูเขา	0.2	0.0	0.1	0.0	0.0	River, Stream etc.
น้ำฝน	0.0	0.0	0.0	0.0	0.0	Rain water
น้ำประปาผ่านการบำบัด (ต้ม/กรอง)	0.3	0.0	0.0	0.0	0.0	Treated tap water (boiled/filtered)
อื่นๆ	0.0	0.0	0.0	0.0	0.1	Others
น้ำดื่ม	100.0	100.0	100.0	100.0	100.0	Drinking water
น้ำดื่มบรรจุขวด/ตู้น้ำดื่มหยอดเหรียญ	71.2	74.2	77.5	83.2	81.9	Bottle-water/water from vending machine
น้ำประปาภายในบ้าน	2.7	3.5	0.9	2.7	2.5	Inside piped water-supply
น้ำบ่อน้ำบาดาลภายในบ้าน	0.2	0.0	0.0	0.0	0.1	Inside piped underground water
น้ำประปานอกบ้าน	0.0	0.0	0.0	0.0	0.1	Outside piped or public tap
น้ำบ่อน้ำบาดาลนอกบ้าน	0.0	0.0	0.0	0.2	0.3	Well or underground water
น้ำจากแม่น้ำ/ลำธาร/คลอง/น้ำตก/ภูเขา	0.0	0.3	0.0	0.3	0.0	River, stream etc.
น้ำฝน	5.2	3.8	2.6	2.2	2.1	Rain water
น้ำประปาผ่านการบำบัด (ต้ม/กรอง)	20.7	18.2	19.0	11.4	13.0	Treated tap water (boiled/filtered)
อื่นๆ	0.0	0.0	0.0	0.0	0.0	Others
การใช้ส้วม	100.0	100.0	100.0	100.0	100.0	Toilet facilities
ไม่มีส้วม	0.6	0.1	0.2	0.3	0.3	No facility nearby
ส้วมแบบนั่งห้อยเท้า	62.2	65.5	71.2	72.1	77.6	Flush latrine
ส้วมแบบนั่งยอง	27.0	23.5	19.9	17.4	14.9	Squat
ส้วมแบบนั่งห้อยเท้า และส้วมแบบนั่งยอง	10.2	10.9	8.7	9.9	7.3	Bath flush and squat
ส้วมหลุม ถัง บ่อปลา ถ้วยลงเมมเบรน/ส้วมฝังหรือส้วมลักษณะอื่น ๆ	0.0	0.0	0.0	0.3	0.0	Pit/bucket/discharge into water/others
การใช้เชื้อเพลิงที่ใช้ในการปรุงอาหาร	100.0	100.0	100.0	100.0	100.0	Cooking fuel
ถ่าน	11.3	9.0	6.6	8.5	9.4	Charcoal
ไม้	1.9	2.5	3.7	2.4	2.6	Wood

ตาราง 1.10 ร้อยละของครัวเรือน จำแนกตามลักษณะที่สำคัญของครัวเรือน จังหวัดสิงห์บุรี พ.ศ. 2563 - 2567 (ต่อ)

Table 1.10 Percentage of Households by Major Housing Characteristics Sing Buri Province: 2020 - 2024 (Cont.)

หน่วย: ร้อยละ
Unit: Percentage

ลักษณะที่สำคัญของครัวเรือน	2563 (2020)	2564 (2021)	2565 (2022)	2566 (2023)	2567 (2024)	Major housing characteristics
น้ำดื่ม	0.1	0.0	0.3	0.0	0.0	Kerosene
แก๊ส	79.5	80.5	81.8	82.9	81.2	Gas
ไฟฟ้า	3.2	4.0	3.9	2.2	3.2	Electricity
อื่น ๆ	0.1	0.0	0.0	0.0	0.0	Other
ไม่มีการหุงต้ม	5.6	4.0	3.7	3.9	3.7	No cooking

ที่มา: การสำรวจภาวะเศรษฐกิจและสังคมของครัวเรือนจังหวัดสิงห์บุรี พ.ศ. 2563 - 2567

Source: The 2020- 2024 Household Socio - Economic Survey, Sing Buri Province,
National Statistical Office, Ministry of Digital Economy and Society

สำนักงานสถิติแห่งชาติ กระทรวงดิจิทัลเพื่อเศรษฐกิจและสังคม

สถิติแรงงาน

Labour Statistics

ตาราง 2.1 ประชากรอายุ 15 ปีขึ้นไป จำแนกตามสถานภาพแรงงาน เพศ และภาค พ.ศ. 2567

Table 2.1 Population Aged 15 Years and Over by Labour Force Status, Sex and Region: 2024

หน่วย: พันคน Unit: Number of persons (In Thousands)												
สถานภาพแรงงาน	ทั่วประเทศ Whole Kingdom		กรุงเทพมหานคร Bangkok		ภาคกลาง Central Region		ภาคเหนือ Northern Region		ภาคตะวันออกเฉียงเหนือ Northeastern Region		ภาคใต้ Southern Region	
	ชาย Male	หญิง Female	ชาย Male	หญิง Female	ชาย Male	หญิง Female	ชาย Male	หญิง Female	ชาย Male	หญิง Female	ชาย Male	หญิง Female
รวมยอด	28,200.0	31,000.5	3,741.6	4,149.7	9,102.2	9,905.3	4,491.4	4,995.1	7,094.1	7,874.2	3,770.7	4,076.2
กำลังแรงงานรวม	21,719.4	18,637.2	3,014.1	2,783.0	7,221.4	6,310.8	3,367.8	2,858.2	5,145.3	4,280.1	2,970.7	2,405.1
กำลังแรงงานปัจจุบัน	21,631.1	18,577.5	3,013.4	2,782.5	7,216.8	6,308.8	3,339.5	2,839.4	5,091.0	4,242.0	2,970.3	2,404.7
ผู้มีงานทำ	21,419.2	18,387.1	2,982.8	2,754.0	7,139.0	6,247.7	3,310.4	2,808.1	5,053.0	4,201.7	2,934.1	2,375.7
ผู้ว่างงาน	211.8	190.4	30.5	28.5	77.9	61.1	29.1	31.3	38.1	40.3	36.2	29.1
กำลังแรงงานที่รอฤดูกาล	88.3	59.7	0.7	0.5	4.6	2.0	28.3	18.8	54.3	38.0	0.4	0.4
ผู้ไม่อยู่ในกำลังแรงงาน	6,480.6	12,363.3	727.5	1,366.7	1,880.8	3,594.5	1,123.6	2,136.9	1,948.8	3,594.1	800.0	1,671.1
ทำงานบ้าน	258.6	4,497.2	27.9	506.8	105.5	1,381.9	44.6	728.0	55.8	1,122.7	24.8	757.8
เรียนหนังสือ	2,120.1	2,399.8	212.9	248.9	581.9	688.1	336.2	367.6	679.7	743.2	309.4	352.0
เด็ก/ชาย/วัย/พิการ จนไม่สามารถทำงานได้	2,926.9	4,355.7	309.3	451.3	782.0	1,197.4	575.6	862.2	909.5	1,378.0	350.5	466.7
ผู้ดูแลเด็ก/ผู้สูงอายุ/ผู้ป่วย/ผู้พิการ	70.6	420.1	6.5	26.0	21.5	100.9	14.3	80.3	21.8	190.1	6.4	22.8
อื่น ๆ	1,104.3	690.6	170.9	133.8	389.8	226.1	152.9	98.7	282.0	160.1	108.7	71.7

หมายเหตุ: ข้อมูลเป็นค่าเฉลี่ยของ 4 ไตรมาส
ที่มา: การสำรวจภาวะการทำงานของประชากร พ.ศ. 2567 สำนักงานสถิติแห่งชาติ
กระทรวงดิจิทัลเพื่อเศรษฐกิจและสังคม

Note: The data are calculated from 4 quarters.
Source: The Labour Force Survey, 2024, National Statistical Office,
Ministry of Digital Economy and Society

ตาราง 2.2 ประชากรอายุ 15 ปีขึ้นไป จำแนกตามสถานภาพแรงงาน เป็นรายไตรมาส พ.ศ. 2565 - 2568
Table 2.2 Population Aged 15 Years and Over by Labour Force Status and Quarterly: 2022 - 2025

หน่วย: คน
Unit: Persons

ปี	ประชากรอายุ 15 ปีขึ้นไป Population 15 years and over										Year
	กำลังแรงงานรวม					ผู้อยู่นอกกำลังแรงงาน					
	Total labour force					Persons not in labour force					
	รวม Total	กำลังแรงงานปัจจุบัน Current labour force		กำลังแรงงาน ที่รอฤดูกาล Seasonally inactive labour force		รวม Total	ทำงานบ้าน Household work	เรียนหนังสือ Studies	อื่น ๆ Others		
รวม Total		ผู้มีงานทำ Employed	ผู้ว่างงาน Unemployed								
2565	101,961	101,961	99,910	2,051	0	55,327	16,749	12,520	26,058	2022	
ไตรมาสที่ 1	102,762	102,762	100,251	2,511	0	54,772	13,656	14,576	26,540	Quarter 1	
ไตรมาสที่ 2	103,339	103,339	102,168	1,171	0	54,024	15,536	12,720	25,768	Quarter 2	
ไตรมาสที่ 3	99,943	99,943	97,076	2,867	0	57,261	19,972	11,807	25,482	Quarter 3	
ไตรมาสที่ 4	101,794	101,794	100,143	1,651	0	55,247	17,833	10,976	26,438	Quarter 4	
2566	107,312	107,312	105,031	2,281	0	49,322	13,030	10,831	25,461	2023	
ไตรมาสที่ 1	107,971	107,971	105,482	2,489	0	48,907	13,013	10,456	25,438	Quarter 1	
ไตรมาสที่ 2	107,355	107,355	105,190	2,165	0	49,359	13,609	11,399	24,351	Quarter 2	
ไตรมาสที่ 3	107,227	107,227	104,902	2,325	0	49,326	13,019	10,594	25,713	Quarter 3	
ไตรมาสที่ 4	106,695	106,695	104,549	2,146	0	49,693	12,478	10,874	26,341	Quarter 4	
2567	106,654	106,654	105,486	1,116	52	49,336	11,520	10,433	27,383	2024	
ไตรมาสที่ 1	109,981	109,981	108,274	1,500	207	46,250	10,409	9,694	26,147	Quarter 1	
ไตรมาสที่ 2	106,701	106,701	105,948	753	0	49,369	10,496	10,372	28,501	Quarter 2	
ไตรมาสที่ 3	103,832	103,832	102,200	1,632	0	52,081	13,344	11,605	27,132	Quarter 3	
ไตรมาสที่ 4	106,103	106,103	105,523	580	0	49,641	11,829	10,064	27,748	Quarter 4	
2568	105,804	105,804	105,262	542	0	49,770	11,768	10,449	27,553	2025	
ไตรมาสที่ 1	105,804	105,804	105,262	542	0	49,770	11,768	10,449	27,553	Quarter 1	

ที่มา: การสำรวจภาวะการทำงานของประชากร พ.ศ. 2565 - 2568 ระดับจังหวัด
สำนักงานสถิติแห่งชาติ กระทรวงดิจิทัลเพื่อเศรษฐกิจและสังคม

Source: The Labour Force Survey:2022 - 2025 Provincial level,
National Statistical Office, Ministry of Digital Economy and Society

ตาราง 2.3 ประชากรอายุ 15 ปีขึ้นไปที่มีงานทำ จำแนกตามอาชีพ และเพศ เป็นรายไตรมาส พ.ศ. 2567 - 2568
Table 2.3 Employed Persons Aged 15 Years and Over by Occupation, Sex and Quarterly: 2024 - 2025

หน่วย: คน
Unit: Persons

อาชีพ	2567 (2024)												2568 (2025)				Occupation
	ไตรมาสที่ 1 Quarter 1			ไตรมาสที่ 2 Quarter 2			ไตรมาสที่ 3 Quarter 3			ไตรมาสที่ 4 Quarter 4			ไตรมาสที่ 1 Quarter 1				
	รวม Total	ชาย Male	หญิง Female	รวม Total	ชาย Male	หญิง Female	รวม Total	ชาย Male	หญิง Female	รวม Total	ชาย Male	หญิง Female	รวม Total	ชาย Male	หญิง Female		
รวมยอด ผู้จัดการ ข้าราชการระดับอาวุโส และผู้ปฏิบัติการกฎหมาย ผู้ประกอบการวิชาชีพต่าง ๆ เจ้าหน้าที่เทคนิคและผู้ประกอบวิชาชีพที่เกี่ยวข้อง กับด้านต่าง ๆ เสมียน พนักงานบริการและผู้จำหน่ายสินค้า ผู้ปฏิบัติงานที่มีฝีมือในด้านการเกษตร ป่าไม้ และประมง ช่างฝีมือ และผู้ปฏิบัติงานที่เกี่ยวข้อง ผู้ควบคุมเครื่องจักรโรงงานและเครื่องจักร และผู้ปฏิบัติงานด้านการประกอบ ผู้ประกอบอาชีพงานพื้นฐาน คนงานซึ่งไม่ได้จำแนกไว้ในหมวดอื่น	108,274	56,982	51,292	105,948	56,986	48,962	102,200	55,433	46,767	105,523	58,414	47,109	105,262	57,110	48,152	Total	
	4,469	2,824	1,645	3,537	2,350	1,187	3,081	1,816	1,265	4,380	2,708	1,672	4,621	2,838	1,783	Managers, senior officials and legislators	
	7,775	1,881	5,894	6,743	1,867	4,876	6,576	2,193	4,383	7,306	1,708	5,598	7,097	2,094	5,003	Professionals	
	4,985	2,999	1,986	5,274	3,192	2,082	4,189	2,815	1,374	5,082	3,211	1,871	5,064	3,068	1,996	Technicians and associate professionals	
	6,047	975	5,072	5,441	1,543	3,898	4,929	1,411	3,518	5,124	1,724	3,400	6,085	1,781	4,304	Clerks	
	24,021	9,429	14,592	22,504	9,126	13,378	20,655	8,605	12,050	22,164	9,762	12,402	21,848	8,270	13,578	Service and sales workers	
	19,794	11,820	7,974	20,719	12,107	8,612	20,071	12,055	8,016	19,389	12,164	7,225	17,079	11,186	5,893	Skilled agricultural forestry and fishery workers	
	14,331	10,219	4,112	14,855	11,562	3,293	13,444	10,538	2,906	13,772	10,780	2,992	14,952	11,468	3,484	Craft and related trades workers	
	15,298	10,384	4,914	14,301	8,443	5,858	15,634	8,907	6,727	15,986	9,651	6,335	13,761	8,559	5,202	Plant and machine operators and assemblers	
	11,554	6,451	5,103	12,574	6,796	5,778	13,621	7,093	6,528	12,320	6,706	5,614	14,755	7,846	6,909	Elementary occupations	
0	0	0	0	0	0	0	0	0	0	0	0	0	0	0	0	Workers not classifiable by occupation	

ที่มา: การสำรวจภาวะการทำงานของประชากร พ.ศ. 2567 - 2568 ระดับจังหวัด
สำนักงานสถิติแห่งชาติ กระทรวงดิจิทัลเพื่อเศรษฐกิจและสังคม

Source: The Labour Force Survey 2024 - 2025, Provincial level,
National Statistical Office, Ministry of Digital Economy and Society

ตาราง 2.4 ประชากรอายุ 15 ปีขึ้นไปที่มีงานทำ จำแนกตามกิจกรรมทางเศรษฐกิจ และเพศ เป็นรายไตรมาส พ.ศ. 2567 - 2568
Table 2.4 Employed Persons Aged 15 Years and Over by Economic Activity, Sex and Quarterly: 2024 - 2025

กิจกรรมทางเศรษฐกิจ	2567 (2024)						2568 (2025)					
	ไตรมาสที่ 1 Quarter 1			ไตรมาสที่ 2 Quarter 2			ไตรมาสที่ 3 Quarter 3			ไตรมาสที่ 4 Quarter 4		
	รวม Total	ชาย Male	หญิง Female	รวม Total	ชาย Male	หญิง Female	รวม Total	ชาย Male	หญิง Female	รวม Total	ชาย Male	หญิง Female
รวมยอด	108,274	56,982	51,292	105,948	56,986	48,962	102,200	55,433	46,767	105,523	58,414	47,109
ภาคเกษตรกรรม												
เกษตรกรรม การป่าไม้ และการประมง	24,115	14,774	9,341	25,284	15,205	10,079	24,065	14,413	9,652	23,419	15,096	8,323
นอกภาคเกษตรกรรม												
การผลิต	0	0	0	0	0	0	0	0	0	0	0	0
การเหมืองแร่ และเหมืองหิน	23,286	12,216	11,070	23,962	12,899	11,063	21,930	11,720	10,210	23,926	12,611	11,315
ไฟฟ้า ก๊าซ ไอน้ำ และระบบปรับอากาศ	301	228	73	410	344	66	488	488	0	373	373	0
การก่อสร้าง	454	307	147	542	389	153	633	471	162	545	240	305
การจำหน่าย และการค้าปลีก การซ่อมแซมยานยนต์ และจักรยานยนต์	4,175	3,547	628	4,688	3,915	773	6,617	5,696	921	5,151	4,664	487
การขนส่ง และการขายปลีก การซ่อมแซมยานยนต์ และจักรยานยนต์	18,662	8,527	10,135	18,334	9,118	9,216	17,474	9,454	8,020	19,307	9,880	9,427
การขนส่ง และสถานที่เก็บสินค้า	3,435	2,887	548	2,462	1,936	526	2,229	1,519	710	2,289	1,748	541
ที่พักแรม และบริการด้านอาหาร	7,349	2,305	5,044	7,953	2,166	5,787	8,476	2,106	6,370	6,167	1,469	4,698
ข้อมูลข่าวสารและการสื่อสาร	348	348	0	362	362	0	442	442	0	61	61	0
กิจกรรมทางการเงินและการประกันภัย	1,640	911	729	1,340	953	387	1,622	809	813	1,751	721	1,030
กิจกรรมอสังหาริมทรัพย์	443	443	0	37	37	0	0	0	0	0	0	0
กิจกรรมมหาวิทยาลัย วิทยาศาสตร์ และเทคโนโลยี	727	461	266	405	237	168	539	202	337	851	434	417
กิจกรรมการบริหารและการสนับสนุน	427	364	63	369	325	44	772	466	306	579	306	273
การบริหารราชการ การป้องกันประเทศ และการประกันสังคม	9,519	6,164	3,355	8,040	5,644	2,396	7,399	4,410	2,789	10,328	6,902	3,426
การศึกษา	4,276	807	3,469	3,538	586	2,952	3,077	595	2,482	3,817	904	2,913
กิจกรรมด้านสุขภาพและงานสังคมสงเคราะห์ ศิลปะ ความบันเทิง และนันทนาการ	4,568	609	3,959	3,505	858	2,647	2,764	630	2,134	3,026	571	2,455
กิจกรรมบริการด้านอื่น ๆ	693	443	250	1,282	892	390	479	301	178	300	260	40
กิจกรรมการจ้างงานไม่เต็มเวลาแบบฤดูกาล กิจกรรมการผลิตสินค้าและบริการที่ขึ้นเอง เพื่อใช้ในชีวิตประจำวัน	2,907	1,578	1,329	2,447	1,088	1,359	2,238	1,298	940	2,945	2,050	895
กิจกรรมการจ้างงานไม่เต็มเวลาแบบฤดูกาล กิจกรรมการผลิตสินค้าและบริการที่ขึ้นเอง เพื่อใช้ในชีวิตประจำวัน	949	63	886	988	32	956	956	213	743	688	124	564
กิจกรรมขององค์กรระหว่างประเทศและภาคีสมาชิก	0	0	0	0	0	0	0	0	0	0	0	0
ไม่ทราบ	0	0	0	0	0	0	0	0	0	0	0	0
Economic activity	Total	Male	Female	Total	Male	Female	Total	Male	Female	Total	Male	Female
Agriculture												
Agriculture, forestry and fishing	24,115	14,774	9,341	25,284	15,205	10,079	24,065	14,413	9,652	23,419	15,096	8,323
Non - Agriculture												
Mining and quarrying	0	0	0	0	0	0	0	0	0	0	0	0
Manufacturing	23,286	12,216	11,070	23,962	12,899	11,063	21,930	11,720	10,210	23,926	12,611	11,315
Electricity, gas, steam and air conditioning supply	301	228	73	410	344	66	488	488	0	373	373	0
Water supply; sewerage, waste management and remediation activities	454	307	147	542	389	153	633	471	162	545	240	305
Construction	4,175	3,547	628	4,688	3,915	773	6,617	5,696	921	5,151	4,664	487
Wholesale and retail trade, repair of motor vehicles and motorcycles	18,662	8,527	10,135	18,334	9,118	9,216	17,474	9,454	8,020	19,307	9,880	9,427
Transportation and storage	3,435	2,887	548	2,462	1,936	526	2,229	1,519	710	2,289	1,748	541
Accommodation and food service activities	7,349	2,305	5,044	7,953	2,166	5,787	8,476	2,106	6,370	6,167	1,469	4,698
Information and communication	348	348	0	362	362	0	442	442	0	61	61	0
Financial and insurance activities	1,640	911	729	1,340	953	387	1,622	809	813	1,751	721	1,030
Real estate activities	443	443	0	37	37	0	0	0	0	0	0	0
Professional, scientific and technical activities	727	461	266	405	237	168	539	202	337	851	434	417
Administrative and support service activities	427	364	63	369	325	44	772	466	306	579	306	273
Public administration and defence, compulsory social security	9,519	6,164	3,355	8,040	5,644	2,396	7,399	4,410	2,789	10,328	6,902	3,426
Education	4,276	807	3,469	3,538	586	2,952	3,077	595	2,482	3,817	904	2,913
Human health and social work activities	4,568	609	3,959	3,505	858	2,647	2,764	630	2,134	3,026	571	2,455
Arts, entertainment and recreation	693	443	250	1,282	892	390	479	301	178	300	260	40
Other service activities	2,907	1,578	1,329	2,447	1,088	1,359	2,238	1,298	940	2,945	2,050	895
Activities of households as employers; undifferentiated goods and services producing activities of households for own use	949	63	886	988	32	956	956	213	743	688	124	564
Activities of extraterritorial organizations and bodies	0	0	0	0	0	0	0	0	0	0	0	0
Unknown	0	0	0	0	0	0	0	0	0	0	0	0

ที่มา: การสำรวจภาวะการทำงานของประชากร พ.ศ. 2567 - 2568 ระดับจังหวัด
สำนักงานสถิติแห่งชาติ กระทรวงดิจิทัลเพื่อเศรษฐกิจและสังคม

Source: The Labour Force Survey 2024 - 2025, Provincial level,
National Statistical Office, Ministry of Digital Economy and Society

ตาราง 2.5 ประชากรอายุ 15 ปีขึ้นไปที่มีงานทำ จำแนกตามสถานภาพการทำงาน และเพศ เป็นรายไตรมาส พ.ศ. 2567 - 2568
 Table 2.5 Employed Persons Aged 15 Years and Over by Work Status, Sex and Quarterly: 2024 - 2025

หน่วย: คน
 Unit: Persons

สถานภาพการทำงาน	2567 (2024)												2568 (2025)			Work status
	ไตรมาสที่ 1 Quarter 1			ไตรมาสที่ 2 Quarter 2			ไตรมาสที่ 3 Quarter 3			ไตรมาสที่ 4 Quarter 4			ไตรมาสที่ 1 Quarter 1			
	รวม Total	ชาย Male	หญิง Female	รวม Total	ชาย Male	หญิง Female	รวม Total	ชาย Male	หญิง Female	รวม Total	ชาย Male	หญิง Female	รวม Total	ชาย Male	หญิง Female	
รวมยอด	108,274	56,982	51,292	105,948	56,986	48,962	102,200	55,433	46,767	105,523	58,414	47,109	105,262	57,110	48,152	Total
	2,656	2,009	647	2,420	1,583	837	2,344	1,223	1,121	2,805	1,883	922	2,967	2,444	523	Employer
	18,593	8,347	10,246	15,912	7,994	7,918	14,668	6,997	7,671	18,125	9,313	8,812	16,735	7,801	8,934	Government employee
	37,563	21,046	16,517	38,891	21,903	16,988	38,878	21,984	16,894	37,532	20,857	16,675	41,569	22,802	18,767	Private employee
	37,796	20,045	17,751	35,409	18,751	16,658	34,737	19,169	15,568	35,827	20,849	14,978	31,914	18,303	13,611	Own account worker
	11,666	5,535	6,131	13,316	6,755	6,561	11,573	6,060	5,513	11,234	5,512	5,722	12,077	5,760	6,317	Unpaid family worker
การรวมกลุ่ม	0	0	0	0	0	0	0	0	0	0	0	0	0	0	0	Member of producers cooperative

ที่มา: การสำรวจภาวะการทำงานของประชากร พ.ศ. 2567- 2568 ระดับจังหวัด
 สำนักงานสถิติแห่งชาติ กระทรวงดิจิทัลเพื่อเศรษฐกิจและสังคม

Source: The Labour Force Survey2024 - 2025, Provincial level,
 National Statistical Office, Ministry of Digital Economy and Society

ตาราง 2.6 ประชากรอายุ 15 ปีขึ้นไปที่มีงานทำ จำแนกตามระดับการศึกษาที่สำเร็จ และเพศ เป็นรายไตรมาส พ.ศ. 2567 - 2568
Table 2.6 Employed Persons Aged 15 Years and Over by Level of Educational Attainment, Sex and Quarterly: 2024 - 2025

หน่วย: คน
Unit: Persons

ระดับการศึกษาที่สำเร็จ	2567 (2024)												2568 (2025)			Level of educational attainment
	ไตรมาสที่ 1 Quarter 1			ไตรมาสที่ 2 Quarter 2			ไตรมาสที่ 3 Quarter 3			ไตรมาสที่ 4 Quarter 4			ไตรมาสที่ 1 Quarter 1			
	รวม Total	ชาย Male	หญิง Female	รวม Total	ชาย Male	หญิง Female	รวม Total	ชาย Male	หญิง Female	รวม Total	ชาย Male	หญิง Female	รวม Total	ชาย Male	หญิง Female	
รวมยอด	108,274	56,982	51,292	105,948	56,986	48,962	102,200	55,433	46,767	105,523	58,414	47,109	105,262	57,110	48,152	Total
ไม่มีการศึกษาและต่ำกว่าประถมศึกษา	12,551	5,365	7,186	13,954	6,200	7,754	11,934	5,226	6,708	11,921	5,082	6,839	10,360	4,598	5,762	No education and Less than elementary education
ประถมศึกษา	16,665	9,319	7,346	14,459	7,798	6,661	14,370	8,112	6,258	14,924	8,704	6,220	13,780	7,562	6,218	Elementary education
มัธยมศึกษาตอนต้น	16,724	11,536	5,188	18,569	12,407	6,162	16,836	9,725	7,111	15,905	10,250	5,655	19,126	12,290	6,836	Lower secondary education
มัธยมศึกษาตอนปลาย	27,464	15,202	12,262	26,011	14,272	11,739	27,371	15,757	11,614	27,191	15,871	11,320	25,847	14,412	11,435	Upper secondary education
อุดมศึกษา	34,870	15,560	19,310	32,955	16,309	16,646	31,479	16,456	15,023	35,529	18,507	17,022	35,858	18,149	17,709	Higher education
การศึกษาก่อน ๆ	0	0	0	0	0	0	0	0	0	0	0	0	0	0	0	Others
ไม่ทราบ	0	0	0	0	0	0	210	157	53	53	0	53	291	99	192	Unknown

ที่มา: การสำรวจภาวะการทำงานของประชากร พ.ศ. 2567 - 2568 ระดับจังหวัด
สำนักงานสถิติแห่งชาติ กระทรวงดิจิทัลเพื่อเศรษฐกิจและสังคม

Source: The Labour Force Survey:2024 - 2025, Provincial level,
National Statistical Office, Ministry of Digital Economy and Society

ตาราง 2.7 ประชากรอายุ 15 ปีขึ้นไปที่มีงานทำ จำแนกตามจำนวนชั่วโมงทำงานต่อสัปดาห์ และเพศ เป็นรายไตรมาส พ.ศ. 2567 - 2568
 Table 2.7 Employed Persons Aged 15 Years and Over by Hours Worked per Week, Sex and Quarterly: 2024 - 2025

หน่วย: คน
 Unit: Persons

ชั่วโมงทำงาน	2567 (2024)												2568 (2025)			Hours worked
	ไตรมาสที่ 1 Quarter 1			ไตรมาสที่ 2 Quarter 2			ไตรมาสที่ 3 Quarter 3			ไตรมาสที่ 4 Quarter 4			ไตรมาสที่ 1 Quarter 1			
	รวม Total	ชาย Male	หญิง Female	รวม Total	ชาย Male	หญิง Female	รวม Total	ชาย Male	หญิง Female	รวม Total	ชาย Male	หญิง Female	รวม Total	ชาย Male	หญิง Female	
รวมยอด	108,274	56,982	51,292	105,948	56,986	48,962	102,200	55,433	46,767	105,523	58,414	47,109	105,262	57,110	48,152	Total
น้อยกว่า 1 ชั่วโมง	934	213	721	1,895	944	951	1,496	853	643	1,113	780	333	513	320	193	Less than 1 hour
1 - 9 ชั่วโมง	357	182	175	411	218	193	144	0	144	0	0	0	37	0	37	1 - 9 hours
10 - 19 ชั่วโมง	3,977	1,877	2,100	1,755	693	1,062	1,811	666	1,145	1,475	511	964	1,376	567	809	10 - 19 hours
20 - 29 ชั่วโมง	14,067	8,083	5,984	10,944	5,499	5,445	8,125	3,885	4,240	7,656	3,773	3,883	7,388	3,333	4,055	20 - 29 hours
30 - 34 ชั่วโมง	8,263	3,926	4,337	7,617	4,320	3,297	8,368	5,367	3,001	7,837	4,225	3,612	8,437	5,036	3,401	30 - 34 hours
35 - 39 ชั่วโมง	20,997	8,849	12,148	18,262	9,602	8,660	15,862	7,374	8,488	20,536	10,992	9,544	19,688	9,642	10,046	35 - 39 hours
40 - 49 ชั่วโมง	49,077	28,929	20,148	53,781	29,688	24,093	53,613	30,800	22,813	55,066	32,527	22,539	54,552	31,141	23,411	40 - 49 hours
50 ชั่วโมงขึ้นไป	10,602	4,923	5,679	11,283	6,022	5,261	12,781	6,488	6,293	11,840	5,606	6,234	13,271	7,071	6,200	50 hours and over

ที่มา: การสำรวจภาวะการทำงานของประชากร พ.ศ. 2567 - 2568 ระดับจังหวัด
 สำนักงานสถิติแห่งชาติ กระทรวงดิจิทัลเพื่อเศรษฐกิจและสังคม

Source: The Labour Force Survey:2024 - 2025, Provincial level,
 National Statistical Office, Ministry of Digital Economy and Society

Table 2.8 Unemployed and Unemployment Rate by Sex and Quarterly: 2022 - 2025

ปี	ผู้ว่างงาน Unemployed			อัตราการว่างงาน Unemployment rate (%)			Year
	รวม Total	ชาย Male	หญิง Female	รวม Total	ชาย Male	หญิง Female	
2565							
ไตรมาสที่ 1	2,051	1,435	616	2.0	2.6	1.3	2022
ไตรมาสที่ 2	2,511	1,681	830	2.4	3.1	1.7	Quarter 1
ไตรมาสที่ 3	1,171	665	506	1.1	1.2	1.1	Quarter 2
ไตรมาสที่ 4	2,867	2,352	515	2.9	4.3	1.1	Quarter 3
	1,651	1,040	611	1.6	1.9	1.3	Quarter 4
2566							
ไตรมาสที่ 1	2,281	1,083	1,198	2.1	1.9	2.4	2023
ไตรมาสที่ 2	2,489	1,015	1,474	2.3	1.8	2.8	Quarter 1
ไตรมาสที่ 3	2,165	1,360	805	2.0	2.4	1.6	Quarter 2
ไตรมาสที่ 4	2,325	1,188	1,137	2.2	2.1	2.3	Quarter 3
	2,146	769	1,377	2.0	1.3	2.8	Quarter 4
2567							
ไตรมาสที่ 1	1,116	595	521	1.0	1.0	1.0	2024
ไตรมาสที่ 2	1,500	925	575	1.4	1.6	1.1	Quarter 1
ไตรมาสที่ 3	753	576	177	0.7	1.0	0.4	Quarter 2
ไตรมาสที่ 4	1,632	804	828	1.6	1.4	1.7	Quarter 3
	580	77	503	0.5	0.1	1.1	Quarter 4
2568							
ไตรมาสที่ 1	542	328	214	0.5	0.6	0.4	2025
	542	328	214	0.5	0.6	0.4	Quarter 1

หมายเหตุ: อัตราการว่างงาน = (ผู้ไม่งานทำ/กำลังแรงงานรวม) x 100

ที่มา: การสำรวจภาวะการทำงานของประเทศ 2565 - 2568 ระดับจังหวัด

สำนักงานสถิติแห่งชาติ กระทรวงดิจิทัลเพื่อเศรษฐกิจและสังคม

Note: Unemployment rate = (Unemployment /total labour force) x 100

Source: The Labour Force Survey:2022 - 2025, Provincial level,

National Statistical Office, Ministry of Digital Economy and Society

ตาราง 2.9 อัตราค่าจ้างขั้นต่ำ จำแนกตามจังหวัด พ.ศ. 2560 - 2568

Table 2.9 Minimum Wage Rate by Province: 2017 - 2025

จังหวัด	ค่าจ้าง (บาท/วัน) Wage (Baht/Day)						อัตราการเปลี่ยนแปลง (ร้อยละ) Rate of Change (Percentage)					Province
	2560 (2017)	2561 (2018)	2563 (2020)	2565 (2022)	2567 (2024)	2568 (2025)	2561 (2018)	2563 (2020)	2565 (2022)	2567 (2024)	2568 (2025)	
	ม.ค. Jan.	เม.ย. Apr.	ม.ค. Jan.	ต.ค. Oct.	ม.ค. Jan.	ม.ค. Jan.	เม.ย. Apr.	ม.ค. Jan.	ต.ค. Oct.	ม.ค. Jan.	ม.ค. Jan.	
กรุงเทพมหานครและปริมณฑล												Bangkok and Vicinities
	310	325	331	353	363	372	4.84	1.85	6.65	2.83	2.48	Bangkok
	310	325	331	353	363	372	4.84	1.85	6.65	2.83	2.48	Samut Prakan
	310	325	331	353	363	372	4.84	1.85	6.65	2.83	2.48	Nonthaburi
	310	325	331	353	363	372	4.84	1.85	6.65	2.83	2.48	Pathum Thani
	310	325	331	353	363	372	4.84	1.85	6.65	2.83	2.48	Nakhon Pathom
ภาคกลาง	310	325	331	353	363	372	4.84	1.85	6.65	2.83	2.48	Samut Sakhon
												Central Region
	308	320	325	343	350	357	3.90	1.56	5.54	2.04	2.00	Phra Nakhon Si Ayutthaya
	305	315	320	335	341	348	3.28	1.59	4.69	1.79	2.05	Ang Thong
	305	320	325	340	349	356	4.92	1.56	4.62	2.65	2.01	Lop Buri
	300	310	315	332	341	348	3.33	1.61	5.40	2.71	2.05	Sing Buri
	305	315	320	335	341	348	3.28	1.59	4.69	1.79	2.05	Chai Nat
	308	320	325	340	350	357	3.90	1.56	4.62	2.94	2.00	Saraburi
												Eastern Region
	308	330	336	354	361	400	7.14	1.82	5.36	1.98	10.80	Chon Buri
ภาคตะวันออก	308	330	335	354	361	400	7.14	1.52	5.67	1.98	10.80	Rayong
	305	318	323	338	345	352	4.26	1.57	4.64	2.07	2.03	Chanthaburi
	305	320	325	340	347	354	4.92	1.56	4.62	2.06	2.02	Trat

ตาราง 2.9 อัตราค่าจ้างขั้นต่ำ จำแนกตามจังหวัด พ.ศ. 2560 - 2568 (ต่อ)

Table 2.9 Minimum Wage Rate by Province: 2017 - 2025 (Cont.)

จังหวัด	ค่าจ้าง (บาท/วัน) Wage (Baht/Day)						อัตราการเปลี่ยนแปลง (ร้อยละ) Rate of Change (Percentage)					Province
	2560 (2017)	2561 (2018)	2563 (2020)	2565 (2022)	2567 (2024)	2568 (2025)	2561 (2018)	2563 (2020)	2565 (2022)	2567 (2024)	2568 (2025)	
	ม.ค. Jan.	เม.ย. Apr.	ม.ค. Jan.	ต.ค. Oct.	ม.ค. Jan.	ม.ค. Jan.	เม.ย. Apr.	ม.ค. Jan.	ต.ค. Oct.	ม.ค. Jan.	ม.ค. Jan.	
ฉะเชิงเทรา	308	325	330	345	350	400	5.52	1.54	4.55	1.45	14.29	Chachoengsao
ปราจีนบุรี	308	318	324	340	350	357	3.25	1.89	4.94	2.94	2.00	Prachin Buri
นครนายก	305	318	323	338	348	355	4.26	1.57	4.64	2.96	2.01	Nakhon Nayok
สระแก้ว	305	315	320	335	345	352	3.28	1.59	4.69	2.99	2.03	Sa Kaeo
ภาคตะวันตก												Western Region
ราชบุรี	305	310	315	332	340	347	1.64	1.61	5.40	2.41	2.06	Ratchaburi
กาญจนบุรี	305	315	320	335	345	352	3.28	1.59	4.69	2.99	2.03	Kanchanaburi
สุพรรณบุรี	305	320	325	340	348	355	4.92	1.56	4.62	2.35	2.01	Suphan Buri
สมุทรสงคราม	305	318	323	338	351	358	4.26	1.57	4.64	3.85	1.99	Samut Songkhram
เพชรบุรี	305	315	320	335	344	351	3.28	1.59	4.69	2.69	2.03	Phetchaburi
ประจวบคีรีขันธ์	305	315	320	335	345	352	3.28	1.59	4.69	2.99	2.03	Prachuap Khiri Khan
ภาคเหนือ												Northern Region
เชียงใหม่ ^{1/}	308	320	325	340	350	357	3.90	1.56	4.62	2.94	2.00	Chiang Mai ^{1/}
ลำพูน	305	310	315	332	343	350	1.64	1.61	5.40	3.31	2.04	Lamphun
ลำปาง	305	310	315	332	340	347	1.64	1.61	5.40	2.41	2.06	Lampang
อุตรดิตถ์	305	315	320	335	340	347	3.28	1.59	4.69	1.49	2.06	Uttaradit
แพร่	305	310	315	332	338	345	1.64	1.61	5.40	1.81	2.07	Phrae
น่าน	305	315	320	328	338	345	3.28	1.59	2.50	3.05	2.07	Nan
พะเยา	305	315	320	335	338	345	3.28	1.59	4.69	0.90	2.07	Phayao

ตาราง 2.9 อัตราค่าจ้างขั้นต่ำ จำแนกตามจังหวัด พ.ศ. 2560 - 2568 (ต่อ)

Table 2.9 Minimum Wage Rate by Province: 2017 - 2025 (Cont.)

จังหวัด	ค่าจ้าง (บาท/วัน) Wage (Baht/Day)						อัตราการเปลี่ยนแปลง (ร้อยละ) Rate of Change (Percentage)					Province
	2560 (2017)	2561 (2018)	2563 (2020)	2565 (2022)	2567 (2024)	2568 (2025)	2561 (2018)	2563 (2020)	2565 (2022)	2567 (2024)	2568 (2025)	
	ม.ค. Jan.	เม.ย. Apr.	ม.ค. Jan.	ต.ค. Oct.	ม.ค. Jan.	ม.ค. Jan.	เม.ย. Apr.	ม.ค. Jan.	ต.ค. Oct.	ม.ค. Jan.	ม.ค. Jan.	
เชียงราย	305	310	315	332	345	352	1.64	1.61	5.40	3.92	2.03	Chiang Rai
แม่ฮ่องสอน	305	310	315	332	340	347	1.64	1.61	5.40	2.41	2.06	Mae Hong Son
นครสวรรค์	305	315	320	335	343	350	3.28	1.59	4.69	2.39	2.04	Nakhon Sawan
อุทัยธานี	305	310	315	332	340	347	1.64	1.61	5.40	2.41	2.06	Uthai Thani
กำแพงเพชร	305	310	315	332	340	347	1.64	1.61	5.40	2.41	2.06	Kamphaeng Phet
ตาก	305	310	315	332	345	352	1.64	1.61	5.40	3.92	2.03	Tak
สุโขทัย	305	310	315	332	340	347	1.64	1.61	5.40	2.41	2.06	Sukhothai
พิษณุโลก	305	315	320	335	345	352	3.28	1.59	4.69	2.99	2.03	Phitsanulok
พิจิตร	305	310	315	332	340	347	1.64	1.61	5.40	2.41	2.06	Phichit
เพชรบูรณ์	305	315	320	335	342	349	3.28	1.59	4.69	2.09	2.05	Phetchabun
ภาคตะวันออกเฉียงเหนือ												
นครราชสีมา	308	320	325	340	352	359	3.90	1.56	4.62	3.53	1.99	Nakhon Ratchasima
บุรีรัมย์	305	315	320	335	345	352	3.28	1.59	4.69	2.99	2.03	Buri Ram
สุรินทร์	305	315	320	335	344	351	3.28	1.59	4.69	2.69	2.03	Surin
ศรีสะเกษ	305	310	315	332	340	347	1.64	1.61	5.40	2.41	2.06	Si Sa Ket
อุบลราชธานี	305	320	325	340	345	352	4.92	1.56	4.62	1.47	2.03	Ubon Ratchathani
ยโสธร	305	315	320	335	343	350	3.28	1.59	4.69	2.39	2.04	Yasothon
ชัยภูมิ	305	310	315	332	341	348	1.64	1.61	5.40	2.71	2.05	Chaiyaphum
อำนาจเจริญ	305	310	315	332	340	347	1.64	1.61	5.40	2.41	2.06	Amnat Chareon

ตาราง 2.9 อัตราค่าจ้างขั้นต่ำ จำแนกตามจังหวัด พ.ศ. 2560 - 2568 (ต่อ)

Table 2.9 Minimum Wage Rate by Province: 2017 - 2025 (Cont.)

จังหวัด	ค่าจ้าง (บาท/วัน) Wage (Baht/Day)						อัตราการเปลี่ยนแปลง (ร้อยละ) Rate of Change (Percentage)					Province
	2560 (2017)	2561 (2018)	2563 (2020)	2565 (2022)	2567 (2024)	2568 (2025)	2561 (2018)	2563 (2020)	2565 (2022)	2567 (2024)	2568 (2025)	
	ม.ค. Jan.	เม.ย. Apr.	ม.ค. Jan.	ต.ค. Oct.	ม.ค. Jan.	ม.ค. Jan.	เม.ย. Apr.	ม.ค. Jan.	ต.ค. Oct.	ม.ค. Jan.	ม.ค. Jan.	
ปึงกาฬ หนองบัวลำภู ขอนแก่น อุดรธานี เลย หนองคาย มหาสารคาม ร้อยเอ็ด กาฬสินธุ์ สกลนคร นครพนม มุกดาหาร	305	315	320	335	342	349	328	1.59	4.69	2.09	2.05	Bueng Kan
	305	310	315	332	340	347	1.64	1.61	5.40	2.41	2.06	Nong Bua Lam Phu
	308	320	325	340	350	357	3.90	1.56	4.62	2.94	2.00	Khon Kaen
	305	315	320	328	340	347	3.28	1.59	2.50	3.66	2.06	Udon Thani
	305	315	320	335	340	347	3.28	1.59	4.69	1.49	2.06	Loei
	305	320	325	340	348	355	4.92	1.56	4.62	2.35	2.01	Nong Khai
	305	310	315	332	340	347	1.64	1.61	5.40	2.41	2.06	Maha Sarakham
	305	315	320	335	342	349	3.28	1.59	4.69	2.09	2.05	Roi Et
	305	318	323	338	342	349	4.26	1.57	4.64	1.18	2.05	Kalasin
	305	318	323	338	345	352	4.26	1.57	4.64	2.07	2.03	Sakon Nakhon
ภาคใต้ นครศรีธรรมราช กระบี่ พังงา ภูเก็ต สุราษฎร์ธานี ^{2/} ระนอง	305	318	323	338	345	352	4.26	1.57	4.64	2.07	2.03	Nakhon Phanom
												Mukdahan
												Southern Region
	300	310	315	332	342	349	3.33	1.61	5.40	3.01	2.05	Nakhon Si Thammarat
	308	320	325	340	347	354	3.90	1.56	4.62	2.06	2.02	Krabi
	308	320	325	340	345	352	3.90	1.56	4.62	1.47	2.03	Phang-nga
	310	330	336	354	370	400	6.45	1.82	5.36	4.52	8.11	Phuket
	308	320	325	340	345	352	3.90	1.56	4.62	1.47	2.03	Surat Thani ^{2/}
												Ranong
	300	310	315	332	340	347	3.33	1.61	5.40	2.41	2.06	

ตาราง 2.9 อัตราค่าจ้างขั้นต่ำ จำแนกตามจังหวัด พ.ศ. 2560 - 2568 (ต่อ)

Table 2.9 Minimum Wage Rate by Province: 2017 - 2025 (Cont.)

จังหวัด	ค่าจ้าง (บาท/วัน) Wage (Baht/Day)						อัตราการเปลี่ยนแปลง (ร้อยละ) Rate of Change (Percentage)					Province
	2560 (2017)	2561 (2018)	2563 (2020)	2565 (2022)	2567 (2024)	2568 (2025)	2561 (2018)	2563 (2020)	2565 (2022)	2567 (2024)	2568 (2025)	
	ม.ค. Jan.	เม.ย. Apr.	ม.ค. Jan.	ต.ค. Oct.	ม.ค. Jan.	ม.ค. Jan.	เม.ย. Apr.	ม.ค. Jan.	ต.ค. Oct.	ม.ค. Jan.	ม.ค. Jan.	
ชุมพร สงขลา ^{3/} สตูล ตรัง พัทลุง ปัตตานี ยะลา นราธิวาส	300	310	315	332	344	351	3.33	1.61	5.40	3.61	2.03	Chumphon
	308	320	325	340	345	352	3.90	1.56	4.62	1.47	2.03	Songkha ^{3/}
	305	310	315	332	340	347	1.64	1.61	5.40	2.41	2.06	Satun
	300	310	315	332	338	345	3.33	1.61	5.40	1.81	2.07	Trang
	305	315	320	335	341	348	3.28	1.59	4.69	1.79	2.05	Phatthalung
	300	308	313	328	330	337	2.67	1.62	4.79	0.61	2.12	Pattani
	300	308	313	328	330	337	2.67	1.62	4.79	0.61	2.12	Yala
	300	308	313	328	330	337	2.67	1.62	4.79	0.61	2.12	Narathiwat

1/ ปี 2568 เฉพาะอำเภอเมืองเพียงใหม่ 380 บาท

2/ ปี 2568 เฉพาะอำเภอเกาะสมุย 400 บาท

3/ ปี 2568 เฉพาะอำเภอหาดใหญ่ 380 บาท

ที่มา: กรมสวัสดิการและคุ้มครองแรงงาน กระทรวงแรงงาน

1/ 2025 Only Muang Chiang Mai District 380 Baht

2/ 2025 Only Koh Samui District 400 Baht

3/ 2025 Only Hat Yai District 380 Baht

Source: Department of Labour Protection and Welfare, Ministry of Labour

สถิติการศึกษา

Education Statistics

ตาราง 3.1 โรงเรียน จำแนกตามสังกัด และอำเภอ ปีการศึกษา 2567
Table 3.1 School by Jurisdiction and District: Academic Year 2024

หน่วย: แห่ง
Unit: Schools

อำเภอ	รวม Total	สังกัด Jurisdiction				District
		สำนักงานคณะกรรมการ การศึกษาขั้นพื้นฐาน Office of the basic education commission	สำนักงานคณะกรรมการ ส่งเสริมการศึกษาเอกชน Office of the private education commission	กรมส่งเสริม การปกครองส่วนท้องถิ่น Department of local administration	ส่วนราชการอื่น Other government organizations	
รวมยอด	123	101	12	5	5	Total
อำเภอเมืองสิงห์บุรี	22	16	2	4	0	Mueang Sing Buri District
อำเภอบางระจัน	20	18	2	0	0	Bang Rachan District
อำเภอดอยบ่างระจัน	17	16	1	0	0	Khai Bang Rachan District
อำเภอพรหมบุรี	16	14	2	0	0	Phrom Buri District
อำเภอท่าช้าง	10	8	1	0	1	Tha Chang District
อำเภออินทร์บุรี	38	29	4	1	4	In Buri District

หมายเหตุ: รวมกรรมการศาสนา (โรงเรียนปริยัติธรรม)

ที่มา: สำนักงานเขตพื้นที่การศึกษาประถมศึกษาสิงห์บุรี

สำนักงานเขตพื้นที่การศึกษามัธยมศึกษาสิงห์บุรี อ่างทอง

สถาบันการศึกษาในสังกัด สำนักงานคณะกรรมการส่งเสริมการศึกษาเอกชนจังหวัดสิงห์บุรี

กรมส่งเสริมการปกครองส่วนท้องถิ่น กระทรวงมหาดไทย

Note: Including The Relious Affairs Department (Buddhist Scripture School)

Source: Sing Buri Primary Educational Service Area Office

Sing Buri Ang Tong Secondary Educational Service Area Office

Education institute of Office of the Private Education Commission in Sing Buri Province

Department of Local Administration, Ministry of Interior

ตาราง 3.2 โรงเรียน จำแนกตามระดับการศึกษา และอำเภอ ปีการศึกษา 2567
Table 3.2 School by Level of Education and District: Academic Year 2024

หน่วย: แห่ง
Unit: Schools

อำเภอ	รวม Total	ระดับการศึกษา Level of education										District
		อนุบาล Kindergarten	อนุบาล- ประถมศึกษา Kindergarten- elementary	อนุบาล- มัธยมศึกษา ตอนต้น Kindergarten- lower secondary	อนุบาล- มัธยมศึกษา ตอนปลาย Kindergarten- upper secondary	เด็กเล็ก- ประถมศึกษา Pre- elementary	ประถมศึกษา - Elementary	ประถมศึกษา- ตอนต้น Elementary- lower secondary	ประถมศึกษา- ตอนปลาย Elementary- upper secondary	มัธยมศึกษา ตอนต้น Lower secondary	มัธยมศึกษา ตอนปลาย Lower- upper secondary	
รวมยอด	123	2	60	40	0	1	0	1	0	1	18	Total
อำเภอเมืองสิงห์บุรี	21	1	8	7	0	0	0	0	0	0	1	Mueang Sing Buri District
อำเภอบางระจัน	21	1	12	5	0	1	0	0	0	0	0	Bang Rachan District
อำเภอดำรงราษฎร์	17	0	9	7	0	0	0	0	0	0	0	Khai Bang Rachan District
อำเภอพรหมบุรี	16	0	10	4	0	0	0	0	0	0	0	Phrom Buri District
อำเภอท่าช้าง	10	0	7	1	0	0	0	0	0	0	0	Tha Chang District
อำเภออินทร์บุรี	38	0	14	16	0	0	0	1	0	0	0	In Buri District

หมายเหตุ: รวมกรมการศาสนา (โรงเรียนปริยัติธรรม)
ที่มา: สำนักงานเขตพื้นที่การศึกษาประถมศึกษาสิงห์บุรี
สำนักงานเขตพื้นที่การศึกษามัธยมศึกษาสิงห์บุรี อ่างทอง
สถาบันการศึกษาในสังกัด สำนักงานคณะกรรมการส่งเสริมการศึกษาเอกชนจังหวัดสิงห์บุรี
กรมส่งเสริมการปกครองส่วนท้องถิ่น กระทรวงมหาดไทย

Note: Including The Religious Affairs Department (Buddhist Scripture School)
Source: Sing Buri Primary Educational Service Area Office,
Sing Buri Ang Tong Secondary Educational Service Area Office
Education institute of Office of the Private Education Commission in Sing Buri Province
Department of Local Administration, Ministry of Interior

ตาราง 3.3 ห้องเรียน จำแนกตามสังกัด และอำเภอ ปีการศึกษา 2567
Table 3.3 Classroom by Jurisdiction and District: Academic Year 2024

หน่วย: ห้องเรียน
Unit: Classrooms

อำเภอ	รวม Total	สังกัด Jurisdiction				District
		สำนักงานคณะกรรมการ การศึกษาขั้นพื้นฐาน Office of the basic education commission	สำนักงานคณะกรรมการ ส่งเสริมการศึกษาเอกชน Office of the private education commission	กรมส่งเสริม การปกครองส่วนท้องถิ่น Department of local administration	ส่วนราชการอื่น Other government organizations	
รวมยอด	1,423	1,141	194	58	30	Total
อำเภอเมืองสิงห์บุรี	380	275	59	46	0	Mueang Sing Buri District
อำเภอบางระจัน	221	194	27	0	0	Bang Rachan District
อำเภอดำรงราษฎร์	167	158	9	0	0	Khai Bang Rachan District
อำเภอพรหมบุรี	144	116	28	0	0	Phrom Buri District
อำเภอท่าช้าง	112	75	31	0	6	Tha Chang District
อำเภออินทร์บุรี	399	323	40	12	24	In Buri District

หมายเหตุ: รวมกรมการศาสนา (โรงเรียนปริยัติธรรม)

ที่มา: สำนักงานเขตพื้นที่การศึกษาประถมศึกษาสิงห์บุรี

สำนักงานเขตพื้นที่การศึกษามัธยมศึกษาสิงห์บุรี

สถาบันการศึกษาในสังกัด สำนักงานคณะกรรมการส่งเสริมการศึกษาเอกชนจังหวัดสิงห์บุรี

กรมส่งเสริมการปกครองส่วนท้องถิ่น กระทรวงมหาดไทย

Note: Including The Relious Affairs Department (Buddhist Scripture School)

Source: Sing Buri Primary Educational Service Area Office

Sing Buri Ang Tong Secondary Educational Service Area Office

Education institute of Office of the Private Education Commission in Sing Buri Province

Department of Local Administration, Ministry of Interior

ตาราง 3.4 ห้องเรียน จำแนกตามระดับการศึกษา และอำเภอ ปีการศึกษา 2567
Table 3.4 Classroom by Level of Education and District: Academic Year 2024

หน่วย: ห้องเรียน
Unit: Classrooms

อำเภอ	รวม Total	ระดับการศึกษา Level of education				District
		ก่อนประถมศึกษา Pre-elementary	ประถมศึกษา Elementary	มัธยมศึกษาต้น Lower secondary	มัธยมศึกษาปลาย Upper secondary	
รวมยอด	1,423	258	744	289	132	Total
อำเภอเมืองสิงห์บุรี	380	61	183	88	48	Mueang Sing Buri District
อำเภอบางระจัน	221	41	118	41	21	Bang Rachan District
อำเภอดำรงวิทยะจันทน์	167	34	95	29	9	Khai Bang Rachan District
อำเภอพรหมบุรี	144	29	85	24	6	Phrom Buri District
อำเภอท่าช้าง	112	23	65	15	9	Tha Chang District
อำเภออินทร์บุรี	399	70	198	92	39	In Buri District

หมายเหตุ: รวมกรมการศาสนา (โรงเรียนปริยัติธรรม)
ที่มา: สำนักงานเขตพื้นที่การศึกษาประถมศึกษาสิงห์บุรี
สำนักงานเขตพื้นที่การศึกษามัธยมศึกษาสิงห์บุรี อ่างทอง
สถาบันการศึกษาในสังกัด สำนักงานคณะกรรมการส่งเสริมการศึกษาเอกชนจังหวัดสิงห์บุรี
กรมส่งเสริมการปกครองส่วนท้องถิ่น กระทรวงมหาดไทย

Note: Including The Relious Affairs Department (Buddhist Scripture School)
Source: Sing Buri Primary Educational Service Area Office
Sing Buri Ang Tong Secondary Educational Service Area Office
Education institute of Office of the Private Education Commission in Sing Buri Province
Department of Local Administration, Ministry of Interior

ตาราง 3.5 ครู จำแนกตามสังกัด และอำเภอ ปีการศึกษา 2567

Table 3.5 Teacher by Jurisdiction and District: Academic Year 2024

หน่วย: คน
Unit: Persons

อำเภอ	รวม Total	สังกัด Jurisdiction				District
		สำนักงานคณะกรรมการ การศึกษาขั้นพื้นฐาน Office of the basic education commission	สำนักงานคณะกรรมการ ส่งเสริมการศึกษาเอกชน Office of the private education commission	กรมส่งเสริม การปกครองส่วนท้องถิ่น Department of local administration	ส่วนราชการอื่น Other government organizations	
รวมยอด	1,673	1,315	246	83	29	Total
อำเภอเมืองสิงห์บุรี	563	402	93	68	0	Mueang Sing Buri District
อำเภอบางระจัน	237	204	33	0	0	Bang Rachan District
อำเภอดำรงราษฎร์	185	176	9	0	0	Khai Bang Rachan District
อำเภอพรหมบุรี	137	106	31	0	0	Phrom Buri District
อำเภอท่าช้าง	110	73	31	0	6	Tha Chang District
อำเภออินทร์บุรี	441	354	49	15	23	In Buri District

หมายเหตุ: รวมกรมการศาสนา (โรงเรียนปริยัติธรรม)

ที่มา: สำนักงานเขตพื้นที่การศึกษาประถมศึกษาสิงห์บุรี

สำนักงานเขตพื้นที่การศึกษามัธยมศึกษาสิงห์บุรี หนอง

สถาบันการศึกษาในสังกัด สำนักงานคณะกรรมการส่งเสริมการศึกษาเอกชนจังหวัดสิงห์บุรี

กรมส่งเสริมการปกครองส่วนท้องถิ่น กระทรวงมหาดไทย

Note: Including The Relious Affairs Department (Buddhist Scripture School)

Source: Sing Buri Primary Educational Service Area Office

Sing Buri Ang Tong Secondary Educational Service Area Office

Education institute of Office of the Private Education Commission in Sing Buri Province

Department of Local Administration, Ministry of Interior

ตาราง 3.6 ครู จำแนกตามระดับการสอน เพศ และอำเภอ ปีการศึกษา 2567
Table 3.6 Teacher by Level of Teaching, Sex and District: Academic Year 2024

หน่วย: คน
Unit: Persons

อำเภอ	ระดับการสอน Level of teaching												District			
	รวม Total			ก่อนประถมศึกษา Pre-elementary			ประถมศึกษา Elementary			มัธยมศึกษาตอน Lower secondary				มัธยมศึกษาปลาย Upper secondary		
	รวม Total	ชาย Male	หญิง Female	รวม Total	ชาย Male	หญิง Female	รวม Total	ชาย Male	หญิง Female	รวม Total	ชาย Male	หญิง Female		รวม Total	ชาย Male	หญิง Female
รวมยอด	1,673	386	1,287	191	6	185	788	170	618	432	128	304	262	82	180	Total
อำเภอเมืองสิงห์บุรี	563	117	446	59	2	57	244	45	199	150	35	115	110	35	75	Mueang Sing Buri District
อำเภอบางระจัน	237	55	182	30	2	28	110	26	84	59	15	44	38	12	26	Bang Rachan District
อำเภอดำรงวิทยะปาริวัน	185	41	144	26	1	25	99	24	75	48	13	35	12	3	9	Khai Bang Rachan District
อำเภอพรหมบุรี	137	28	109	17	0	17	71	15	56	30	7	23	19	6	13	Phrom Buri District
อำเภอท่าช้าง	110	29	81	15	0	15	62	17	45	17	8	9	16	4	12	Tha Chang District
อำเภออินทร์บุรี	441	116	325	44	1	43	202	43	159	128	50	78	67	22	45	In Buri District

หมายเหตุ: กรมการศาสนา (โรงเรียนปริยัติธรรม)
ที่มา: สำนักงานเขตพื้นที่การศึกษาประถมศึกษาสิงห์บุรี
สำนักงานเขตพื้นที่การศึกษามัธยมศึกษาสิงห์บุรี อ่างทอง
สถาบันการศึกษาในสังกัด สำนักงานคณะกรรมการส่งเสริมการศึกษาเอกชนจังหวัดสิงห์บุรี
กรมส่งเสริมการปกครองส่วนท้องถิ่น กระทรวงมหาดไทย

Note: Including The Religious Affairs Department (Buddhist Scripture School)
Source: Sing Buri Primary Educational Service Area Office
Sing Buri Ang Tong Secondary Educational Service Area Office
Education institute of Office of the Private Education Commission in Sing Buri Province
Department of Local Administration, Ministry of Interior

ตาราง 3.7 นักเรียน จำแนกตามสังกัด เขต และชั้นเรียน ปีการศึกษา 2567
 Table 3.7 Student by Jurisdiction, Sex and Grade: Academic Year 2024

หน่วย: คน
 Unit: Persons

ชั้นเรียน	สังกัด Jurisdiction														Grade		
	สำนักงานคณะกรรมการการศึกษาขั้นพื้นฐาน Office of the basic education commission			สำนักงานคณะกรรมการส่งเสริมการศึกษาเอกชน Office of the private education commission			กรมส่งเสริมการปกครองส่วนท้องถิ่น Department of local administration			ส่วนราชการอื่น Other government organizations							
	รวม Total	ชาย Male	หญิง Female	รวม Total	ชาย Male	หญิง Female	รวม Total	ชาย Male	หญิง Female	รวม Total	ชาย Male	หญิง Female					
รวมยอด ก่อนประถมศึกษา	รวม Total	24,152	12,367	11,785	18,439	9,272	9,167	4,516	2,318	2,198	898	478	420	299	299	0	Total
		3,296	1,682	1,614	2,017	1,007	1,010	1,066	560	506	213	115	98	0	0	0	Pre-elementary
	อนุบาล 1	357	188	169	30	17	13	267	143	124	60	28	32	0	0	0	Kindergarten 1
	อนุบาล 2	1,369	665	704	942	455	487	359	172	187	68	38	30	0	0	0	Kindergarten 2
	อนุบาล 3	1,570	829	741	1,045	535	510	440	245	195	85	49	36	0	0	0	Kindergarten 3
	เด็กเล็ก	0	0	0	0	0	0	0	0	0	0	0	0	0	0	0	Pre- primary
	ประถมศึกษา	11,121	5,814	5,307	7,728	4,097	3,631	2,883	1,454	1,429	510	263	247	0	0	0	Elementary
	ประถม 1	1,670	857	813	1,169	612	557	418	199	219	83	46	37	0	0	0	Pratom 1
	ประถม 2	1,674	888	786	1,155	618	537	436	225	211	83	45	38	0	0	0	Pratom 2
	ประถม 3	1,753	914	839	1,227	653	574	450	226	224	76	35	41	0	0	0	Pratom 3
ประถม 4	1,910	986	924	1,315	686	629	511	259	252	84	41	43	0	0	0	Pratom 4	
ประถม 5	1,933	1,040	893	1,339	720	619	493	260	233	101	60	41	0	0	0	Pratom 5	
ประถม 6	2,181	1,129	1,052	1,523	808	715	575	285	290	83	36	47	0	0	0	Pratom 6	
มัธยมต้น	6,360	3,375	2,985	5,490	2,814	2,676	567	304	263	111	65	46	192	192	0	0	Lower Secondary
มัธยม 1	2,178	1,161	1,017	1,883	961	922	181	103	78	37	20	17	77	77	0	0	Matayom 1
มัธยม 2	2,054	1,109	945	1,761	924	837	201	106	95	40	27	13	52	52	0	0	Matayom 2
มัธยม 3	2,128	1,105	1,023	1,846	929	917	185	95	90	34	18	16	63	63	0	0	Matayom 3

ตาราง 3.7 นักเรียน จำแนกตามสังกัด เขต และชั้นเรียน ปีการศึกษา 2567 (ต่อ)
Table 3.7 Student by Jurisdiction, Sex and Grade: Academic Year 2024 (Cont.)

หน่วย: คน
Unit: Persons

ชั้นเรียน	สังกัด Jurisdiction														Grade	
	รวม Total			สำนักงานคณะกรรมการ การศึกษาขั้นพื้นฐาน Office of the basic education commission			สำนักงานคณะกรรมการ ส่งเสริมการศึกษาเอกชน Office of the private education commission			กรมส่งเสริม การปกครองส่วนท้องถิ่น Department of local administration			ส่วนราชการอื่น Other government organizations			
				รวม Total	ชาย Male	หญิง Female	รวม Total	ชาย Male	หญิง Female	รวม Total	ชาย Male	หญิง Female	รวม Total	ชาย Male		หญิง Female
มัธยมศึกษา	รวม Total	3,375	1,496	1,879	3,204	1,354	1,850	0	0	0	64	35	29	107	0	Upper Secondary
มัธยม 4		1,148	551	597	1,072	483	589	0	0	0	28	20	8	48	0	Matayom 4
มัธยม 5		1,128	493	635	1,084	462	622	0	0	0	19	6	13	25	0	Matayom 5
มัธยม 6		1,099	452	647	1,048	409	639	0	0	0	17	9	8	34	0	Matayom 6

หมายเหตุ: รวมกรมการศาสนา (โรงเรียนปริยัติธรรม)
ที่มา: สำนักงานเขตพื้นที่การศึกษาประถมศึกษาสิงห์บุรี
สำนักงานเขตพื้นที่การศึกษามัธยมศึกษาสิงห์บุรี อำเภอ
สถาบันการศึกษาในสังกัด สำนักงานคณะกรรมการส่งเสริมการศึกษาเอกชนจังหวัดสิงห์บุรี
กรมส่งเสริมการปกครองส่วนท้องถิ่น กระทรวงมหาดไทย

Note: Including The Relious Affairs Department (Buddhist Scripture School)
Source: Sing Buri Primary Educational Service Area Office
Sing Buri Ang Tong Secondary Educational Service Area Office
Education institute of Office of the Private Education Commission in Sing Buri Province
Department of Local Administration, Ministry of Interior

ตาราง 3.8 นักเรียน จำแนกตามสังกัด และอำเภอ ปีการศึกษา 2567
 Table 3.8 Student by Jurisdiction and District: Academic Year 2024

หน่วย: คน
 Unit: Persons

อำเภอ	รวม Total	สังกัด Jurisdiction				District
		สำนักงานคณะกรรมการ การศึกษาขั้นพื้นฐาน Office of the basic education commission	สำนักงานคณะกรรมการ ส่งเสริมการศึกษาเอกชน Office of the private education commission	กรมส่งเสริม การปกครองส่วนท้องถิ่น Department of local administration	ส่วนราชการอื่น Other government organizations	
รวมยอด	24,152	18,439	4,516	898	299	Total
อำเภอเมืองสิงห์บุรี	9,676	7,057	1,862	757	0	Mueang Sing Buri District
อำเภอบางระจัน	3,176	2,703	473	0	0	Bang Rachan District
อำเภอดำรงราษฎร์	2,176	2,070	106	0	0	Khai Bang Rachan District
อำเภอพรหมบุรี	1,792	1,163	629	0	0	Phrom Buri District
อำเภอท่าช้าง	1,915	892	974	0	49	Tha Chang District
อำเภออินทร์บุรี	5,417	4,554	472	141	250	In Buri District

หมายเหตุ: รวมกรมการศาสนา (โรงเรียนปริยัติธรรม)

ที่มา: สำนักงานเขตพื้นที่การศึกษาประถมศึกษาสิงห์บุรี

สำนักงานเขตพื้นที่การศึกษามัธยมศึกษาสิงห์บุรี อ่างทอง

สถาบันการศึกษาในสังกัด สำนักงานคณะกรรมการส่งเสริมการศึกษาเอกชนจังหวัดสิงห์บุรี

กรมส่งเสริมการปกครองส่วนท้องถิ่น กระทรวงมหาดไทย

หมายเหตุ: Including The Relious Affairs Department (Buddhist Scripture School)

Source: Sing Buri Primary Educational Service Area Office

Sing Buri Ang Tong Secondary Educational Service Area Office

Education institute of Office of the Private Education Commission in Sing Buri Province

Department of Local Administration, Ministry of Interior

ตาราง 3.9 นักเรียน จำแนกตามระดับการศึกษา เพศ และอำเภอ ปีการศึกษา 2567
Table 3.9 Student by Level of Education, Sex and District: Academic Year 2024

หน่วย: คน
Unit: Persons

อำเภอ	ระดับการศึกษา Level of education												District			
	รวม Total			ก่อนประถมศึกษา Pre-elementary			ประถมศึกษา Elementary			มัธยมศึกษาตอนต้น Lower secondary				มัธยมศึกษาตอนปลาย Upper secondary		
				รวม Total	ชาย Male	หญิง Female	รวม Total	ชาย Male	หญิง Female	รวม Total	ชาย Male	หญิง Female		รวม Total	ชาย Male	หญิง Female
รวมยอด	24,152	12,367	11,785	3,296	1,682	1,614	11,121	5,814	5,307	6,360	3,375	2,985	3,375	1,496	1,879	Total
อำเภอเมืองสิงห์บุรี	9,676	4,723	4,953	1,290	648	642	4,261	2,198	2,063	2,577	1,261	1,316	1,548	616	932	Mueang Sing Buri District
อำเภอบางระจัน	3,176	1,624	1,552	410	205	205	1,273	666	607	896	477	419	597	276	321	Bang Rachan District
อำเภอดำรงราษฎร์	2,176	1,148	1,028	330	170	160	1,162	632	530	536	289	247	148	57	91	Khai Bang Rachan District
อำเภอพรหมบุรี	1,792	887	905	291	145	146	902	453	449	486	237	249	113	52	61	Phrom Buri District
อำเภอท่าช้าง	1,915	1,032	883	387	204	183	1,096	579	517	279	161	118	153	88	65	Tha Chang District
อำเภออินทร์บุรี	5,417	2,953	2,464	588	310	278	2,427	1,286	1,141	1,586	950	636	816	407	409	In Buri District

หมายเหตุ: รวมกรมการศาสนา (โรงเรียนปริยัติธรรม)

ที่มา: สำนักงานเขตพื้นที่การศึกษาประถมศึกษาสิงห์บุรี

สำนักงานเขตพื้นที่การศึกษามัธยมศึกษาสิงห์บุรี อ่างทอง

สถาบันการศึกษาในสังกัด สำนักงานคณะกรรมการส่งเสริมการศึกษาเอกชนจังหวัดสิงห์บุรี

กรมส่งเสริมการปกครองส่วนท้องถิ่น กระทรวงมหาดไทย

Note: Including The Religious Affairs Department (Buddhist Scripture School)

Source: Sing Buri Primary Educational Service Area Office

Sing Buri Ang Tong Secondary Educational Service Area Office

Education institute of Office of the Private Education Commission in Sing Buri Province

Department of Local Administration, Ministry of Interior

ตาราง 3.10 อัตราส่วนนักเรียนต่อห้องเรียน และอัตราส่วนนักเรียนต่อครู จำแนกตามระดับการศึกษา และอำเภอ ปีการศึกษา 2567

Table 3.10 Ratio of Student per Classroom and Student per Teacher by Level of Education and District: Academic Year 2024

หน่วย: คน
Unit: Persons

อำเภอ	อัตราส่วนนักเรียนต่อห้องเรียน					อัตราส่วนนักเรียนต่อครู					District
	รวม Total	ก่อนประถมศึกษา Pre-elementary	ประถมศึกษา Elementary	มัธยมศึกษาตอนต้น Lower secondary	มัธยมศึกษาตอนปลาย Upper secondary	รวม Total	ก่อนประถมศึกษา Pre-elementary	ประถมศึกษา Elementary	มัธยมศึกษาตอนต้น Lower secondary	มัธยมศึกษาตอนปลาย Upper secondary	
รวมยอด	17.0	12.6	15.0	22.0	25.6	14.4	17.3	14.1	14.7	12.9	Total
อำเภอเมืองสิงห์บุรี	25.5	21.1	23.3	29.3	32.3	17.2	21.9	17.5	17.2	14.1	Mueang Sing Buri District
อำเภอบางระจัน	14.4	10.0	10.8	21.8	28.4	13.4	13.6	11.6	15.2	15.7	Bang Rachan District
อำเภอค่ายบางระจัน	13.0	9.7	12.2	18.5	16.4	11.7	12.7	11.7	11.2	12.3	Khai Bang Rachan District
อำเภอพรหมบุรี	12.4	10.0	10.6	20.3	18.8	13.1	17.1	12.7	16.2	6.0	Phrom Buri District
อำเภอท่าช้าง	17.1	16.8	16.8	18.6	17.0	17.4	25.8	17.7	16.4	9.6	Tha Chang District
อำเภออินทร์บุรี	13.6	8.4	12.3	17.2	20.9	12.3	13.4	12.0	12.4	12.8	In Buri District

หมายเหตุ: รวมกรมการศาสนา (โรงเรียนปริยัติธรรม)

ที่มา: สำนักงานเขตพื้นที่การศึกษาประถมศึกษาสิงห์บุรี

สำนักงานเขตพื้นที่การศึกษามัธยมศึกษาสิงห์บุรี อ่างทอง

สถาบันการศึกษาในสังกัด สำนักงานคณะกรรมการส่งเสริมการศึกษาเอกชนจังหวัดสิงห์บุรี

กรมส่งเสริมการปกครองส่วนท้องถิ่น กระทรวงมหาดไทย

Note: Including The Relious Affairs Department (Buddhist Scripture School)

Source: Sing Buri Primary Educational Service Area Office

Sing Buri Ang Tong Secondary Educational Service Area Office

Education institute of Office of the Private Education Commission in Sing Buri Province

Department of Local Administration, Ministry of Interior

ตาราง 3.11 นักเรียนที่ออกกลางคัน จำแนกตามชั้นเรียน ปีการศึกษา 2563 - 2567
Table 3.11 Student Drop-out of School by Grade: Academic Year 2020 - 2024

หน่วย: คน
Unit: Persons

ปีการศึกษา		ชั้นเรียน Grade												Academic year
		ประถมศึกษา Elementary						มัธยมศึกษาตอนต้น Lower secondary						
		ปีที่ 1 Grade 1	ปีที่ 2 Grade 2	ปีที่ 3 Grade 3	ปีที่ 4 Grade 4	ปีที่ 5 Grade 5	ปีที่ 6 Grade 6	ปีที่ 1 Grade 7	ปีที่ 2 Grade 8	ปีที่ 3 Grade 9	ปีที่ 4 Grade 10	ปีที่ 5 Grade 11	ปีที่ 6 Grade 12	
2563	รวม Total	132	28	18	13	10	18	9	22	9	5	0	0	2020
2564		14	0	3	2	0	0	0	2	0	5	0	2	2021
2565		79	13	11	11	13	10	8	5	5	3	0	0	2022
2566		13	1	1	0	1	0	1	0	2	2	2	1	2023
2567		102	10	9	13	10	15	9	22	9	5	0	0	2024

หมายเหตุ: รวมกรมการศาสนา (โรงเรียนปริยัติธรรม)
ที่มา: สำนักงานเขตพื้นที่การศึกษาประถมศึกษาสิงห์บุรี
สำนักงานเขตพื้นที่การศึกษามัธยมศึกษาสิงห์บุรี อ่างทอง
สถาบันการศึกษาในสังกัด สำนักงานคณะกรรมการส่งเสริมการศึกษาเอกชนจังหวัดสิงห์บุรี
กรมส่งเสริมการปกครองส่วนท้องถิ่น กระทรวงมหาดไทย

Note: Including The Relious Affairs Department (Buddhist Scripture School)
Source: Sing Buri Primary Educational Service Area Office
Sing Buri Ang Tong Secondary Educational Service Area Office
Education institute of Office of the Private Education Commission in Sing Buri Province
Department of Local Administration, Ministry of Interior

ตาราง 3.12 นักเรียนที่ออกกลางคัน จำแนกตามสาเหตุที่สำคัญ และอำเภอ ปีการศึกษา 2567
 Table 3.12 Student Drop-out of School by Important Causes and Districts: Academic Year 2024

หน่วย: คน
 Unit: Persons

อำเภอ	สาเหตุที่ออกกลางคัน Drop-out cause									District
	ฐานะยากจน Poor	มีปัญหาครอบครัว Family's problem	สมรส Marriage	มีปัญหาการปรับตัว Problem in adaptation	ต้องคดี/ถูกจับ Crime/arrested	เจ็บป่วย/อุบัติเหตุ/ Ill/accident	อพยพตามครอบครัว Family migration	หาเลี้ยงครอบครัว Earn family's living	กรณีอื่น ๆ Others	
รวมยอด	1	0	5	8	0	0	27	36	25	Total
อำเภอเมืองสิงห์บุรี	0	0	0	2	0	0	5	18	14	Mueang Sing Buri District
อำเภอบางระจัน	0	0	1	0	0	0	2	1	4	Bang Rachan District
อำเภอดำรงราษฎร์	1	0	2	6	0	0	7	5	3	Khai Bang Rachan District
อำเภอพรหมบุรี	0	0	1	0	0	0	8	2	1	Phrom Buri District
อำเภอท่าวุ้ง	0	0	0	0	0	0	0	2	1	Tha Chang District
อำเภออินทร์บุรี	0	0	1	0	0	0	5	8	2	In Buri District

หมายเหตุ: รวมกรมการศาสนา (โรงเรียนปริยัติธรรม)
 ที่มา: สำนักงานเขตพื้นที่การศึกษาประถมศึกษาสิงห์บุรี
 สำนักงานเขตพื้นที่การศึกษามัธยมศึกษาสิงห์บุรี อ่างทอง
 สถาบันการศึกษาในสังกัด สำนักงานคณะกรรมการส่งเสริมการศึกษาเอกชนจังหวัดสิงห์บุรี
 กรมส่งเสริมการปกครองส่วนท้องถิ่น กระทรวงมหาดไทย

Note: Including The Relious Affairs Department (Buddhist Scripture School)
 Source: Sing Buri Primary Educational Service Area Office
 Sing Buri Ang Tong Secondary Educational Service Area Office
 Education institute of Office of the Private Education Commission in Sing Buri Province
 Department of Local Administration, Ministry of Interior

ตาราง 3.13 สถานศึกษา อาจารย์ และนักศึกษาในระดับอาชีวศึกษา และอุดมศึกษา จำแนกตามสังกัด และเพศ ปีการศึกษา 2567

Table 3.13 Institution, Lecturer and Student Enrolment in Vocational and Higher Education by Jurisdiction and Sex: Academic Year 2024

สังกัด	จำนวนสถานศึกษา No. of institution	อาจารย์ Lecturer			นักศึกษา Student			Jurisdiction
		รวม Total	ชาย Male	หญิง Female	รวม Total	ชาย Male	หญิง Female	
รวมยอด	6	261	155	106	4,038	2,539	1,499	Total
สำนักงานคณะกรรมการการอาชีวศึกษา	6	261	155	106	4,038	2,539	1,499	Office of the Vocational Education Commission
สถาบันอาชีวศึกษารัฐบาล	5	253	153	100	3,904	2,485	1,419	Public institutions of vocational education
สถาบันอาชีวศึกษาเอกชน	1	8	2	6	134	54	80	Private institutions of vocational education
สำนักงานคณะกรรมการการอุดมศึกษา	0	0	0	0	0	0	0	Office of the Higher Education Commission
สถาบันอุดมศึกษาของรัฐ	0	0	0	0	0	0	0	Public institutions of higher education
สถาบันอุดมศึกษาของเอกชน	0	0	0	0	0	0	0	Private institutions of higher education

ที่มา: สถาบันการศึกษาในสังกัด สำนักงานคณะกรรมการการอาชีวศึกษาในจังหวัดสิงห์บุรี

Source: Education institute of Office of the Vocational Education Commission in Sing Buri Province

ตาราง 3.14 อาจารย์ในระดับอาชีวศึกษา และอุดมศึกษา จำแนกตามวุฒิการศึกษา สังกัด และเพศ ปีการศึกษา 2567

Table 3.14 Lecturer in Vocational and Higher Education by Qualification, Jurisdiction and Sex: Academic Year 2024

หน่วย: คน
Unit: Persons

สังกัด	รวม Total	วุฒิการศึกษา Qualification								Jurisdiction		
		ปริญญาโท หรือสูงกว่า Master's degree and higher		ปริญญาตรี Bachelor's degree		อนุปริญญา หรือเทียบเท่า Diploma in education or equivalent		ต่ำกว่าอนุปริญญา Lower than diploma				
		ชาย Male	หญิง Female	ชาย Male	หญิง Female	ชาย Male	หญิง Female	ชาย Male	หญิง Female			
รวมยอด	155	106	40	35	115	71	0	0	0	0	Total	
	155	106	40	35	115	71	0	0	0	0	Office of the Vocational Education Commission	
	153	100	39	34	114	66	0	0	0	0	Public institutions of vocational education	
	2	6	1	1	1	5	0	0	0	0	Private institutions of vocational education	
	0	0	0	0	0	0	0	0	0	0	Office of the Higher Education Commission	
สถาบันอุดมศึกษาของรัฐ	0	0	0	0	0	0	0	0	0	0	Public institutions of higher education	
สถาบันอุดมศึกษาของเอกชน	0	0	0	0	0	0	0	0	0	0	Private institutions of higher education	

ที่มา: สถาบันการศึกษาในสังกัด สำนักงานคณะกรรมการการอาชีวศึกษาในจังหวัดสิงห์บุรี

Source: Education institute of Office of the Vocational Education Commission in Sing Buri Province

ตาราง 3.16 ผู้เรียน/นักศึกษา ในสังกัดกรมส่งเสริมการเรียนรู้ จำแนกตามกิจกรรมการศึกษา เพศ และอำเภอ ปีงบประมาณ 2567
 Table 3.16 Enrollment Registered in Department of Learning Encouragement by Educational Activities, Sex and District: Fiscal Year 2024

หน่วย: คน
 Unit: Persons

อำเภอ	การศึกษาขั้นพื้นฐาน Basic education			การศึกษาเพื่อพัฒนาอาชีพ Education for vocational development			การศึกษาเพื่อสังคมและชุมชน Social and community education			District
	รวม Total	ชาย Male	หญิง Female	รวม Total	ชาย Male	หญิง Female	รวม Total	ชาย Male	หญิง Female	
รวมยอด	4,889	2,935	1,954	58	24	34	520	126	394	Total
อำเภอเมืองสิงห์บุรี	1,639	1,134	505	0	0	0	128	16	112	Mueang Sing Buri District
อำเภอบางระจัน	690	366	324	0	0	0	49	15	34	Bang Rachan District
อำเภอดำรงราษฎร์	572	322	250	0	0	0	116	29	87	Khai Bang Rachan District
อำเภอพรหมบุรี	657	358	299	0	0	0	119	32	87	Phrom Buri District
อำเภอท่าช้าง	357	190	167	58	24	34	33	12	21	Tha Chang District
อำเภออินทร์บุรี	974	565	409	0	0	0	75	22	53	In Buri District

ที่มา: สำนักงานส่งเสริมการเรียนรู้จังหวัดสิงห์บุรี

Source: Sing Buri Provincial Office of Learning Encouragement

สถิติศาสนา ศิลปะ วัฒนธรรม

Religion, Art and Culture Statistics

ตาราง 4.1 วัด สำนักสงฆ์ โบสถ์คริสต์ มัสยิด พระภิกษุ และสามเณร จำแนกตามอำเภอ พ.ศ. 2567

Table 4.1 Temple, House of Priest, Church, Mosque, Buddhist Monk and Novice by District: 2024

อำเภอ	วัด Temple	สำนักสงฆ์ House of priest	โบสถ์คริสต์ Church	มัสยิด Mosque	พระภิกษุ Buddhist monk	สามเณร Novice	District
รวมยอด	185	1	7	2	1,183	173	Total
อำเภอเมืองสิงห์บุรี	37	0	2	1	275	27	Mueang Sing Buri District
อำเภอบางระจัน	35	0	1	0	230	14	Bang Rachan District
อำเภอดำรงราษฎร์	22	0	1	0	157	10	Khai Bang Rachan District
อำเภอพรหมบุรี	30	0	1	0	199	1	Phrom Buri District
อำเภอท่าช้าง	7	0	1	0	78	57	Tha Chang District
อำเภออินทร์บุรี	54	1	1	1	244	64	In Buri District

ที่มา: สำนักงานพระพุทธศาสนาจังหวัดสิงห์บุรี
สำนักงานวัฒนธรรมจังหวัดสิงห์บุรี

Source: Sing Buri Provincial Office of Buddhism
Sing buri Provincial Cultural Office

สถิติสุขภาพ

Health Statistics

ตาราง 5.1 ผู้ป่วยนอก จำแนกตามกลุ่มสาเหตุ (21 กลุ่มโรค) จากสถานบริการสาธารณสุข พ.ศ. 2562 - 2566

Table 5.1 Out-Patients According to 21 Cause Groups from Health Service Units, Ministry of Public Health: 2019 - 2023

หน่วย: รายโรค
Unit: Disease cases

กลุ่มสาเหตุ	2562 (2019)	2563 (2020)	2564 (2021)	2565 (2022)	2566 (2023)	Cause groups
รวมยอด	1,144,198	987,579	823,680	1,004,509	1,097,911	Total
โรคติดเชื้อและปรสิต	31,636	24,871	19,623	28,361	22,886	Certain infectious and parasitic diseases
เนื้องอก (รวมมะเร็ง)	9,597	8,892	8,885	9,805	12,123	Neoplasms
โรคเลือดและอวัยวะสร้างเลือด และความผิดปกติเกี่ยวกับภูมิคุ้มกัน	12,842	10,712	10,121	11,550	12,917	Diseases of the blood and blood forming organs and certain disorder involving the immune mechanism
โรคเกี่ยวกับต่อมไร้ท่อ โภชนาการ และเมตาบอลิซึม	224,490	222,324	204,373	227,476	247,304	Endocrine, nutritional and metabolic diseases
ภาวะแปรปรวนทางจิตและพฤติกรรม	37,728	23,409	22,403	25,319	27,737	Mental and behavioural disorders
โรคระบบประสาท	15,742	14,123	13,109	14,525	17,062	Diseases of the nervous system
โรคตา รวมส่วนประกอบของตา	25,273	21,162	15,955	20,897	25,042	Diseases of the eye and adnexa
โรคหูและปุ่มกกหู	7,210	6,103	5,006	6,460	7,077	Diseases of the ear and mastoid process
โรคระบบไหลเวียนเลือด	247,022	241,081	215,569	226,292	235,026	Diseases of the circulatory system
โรคระบบหายใจ	77,836	60,832	37,759	81,634	72,781	Diseases of the respiratory system
โรคระบบย่อยอาหาร รวมโรคในช่องปาก	115,352	96,921	67,919	102,960	121,829	Diseases of the digestive system
โรคผิวหนังและเนื้อเยื่อผิวหนัง	25,131	21,594	18,445	21,246	23,556	Diseases of the skin and subcutaneous tissue
โรคระบบกล้ามเนื้อ รวมโครงสร้างและเนื้อเยื่อเสริม	141,096	114,077	75,874	106,018	136,850	Diseases of the musculoskeletal system and connective tissue
โรคระบบอวัยวะสืบพันธุ์ร่วมใส่สภาวะ	67,068	27,995	24,126	28,494	33,744	Diseases of the genitourinary system
ภาวะแทรกซ้อนในการตั้งครรภ์ การคลอด และระยะหลังคลอด	3,120	3,476	2,984	2,852	3,011	Complication of pregnancy, childbirth and the puerperium
ภาวะผิดปกติของทารกที่เกิดขึ้นในระยะปริกำเนิด (อายุครรภ์ 22 สัปดาห์ขึ้นไป จนถึง 7 วัน หลังคลอด)	1,255	969	905	1,116	683	Certain conditions originating in the perinatal period
รูปร่างผิดปกติแต่กำเนิด การพิการจนผิดรูปแต่กำเนิด และโครโมโซมผิดปกติ	800	599	503	590	646	Congenital malformations, deformations and chromosomal abnormalities
อาการ อากาแสดง และสิ่งผิดปกติที่พบได้จากการตรวจทางคลินิก และทางห้องปฏิบัติการ ที่ไม่สามารถจำแนกโรคในกลุ่มอื่นได้	76,139	66,003	57,933	65,427	73,774	Symptoms, signs and abnormal clinical and laboratory findings, not elsewhere classified
การเป็นพิษและผลที่ตามมา	179	207	205	211	251	Poisoning, toxic effect, and their sequelae

ตาราง 5.1 ผู้ป่วยนอก จำแนกตามกลุ่มสาเหตุ (21 กลุ่มโรค) จากสถานบริการสาธารณสุข พ.ศ. 2562 - 2566 (ต่อ)
Table 5.1 Out-Patients According to 21 Cause Groups from Health Service Units, Ministry of Public Health: 2019 - 2023 (Cont.)

หน่วย: รายโรค
Unit: Disease cases

กลุ่มสาเหตุ	2562 (2019)	2563 (2020)	2564 (2021)	2565 (2022)	2566 (2023)	Cause groups
อุบัติเหตุจากการเล่นและผลที่ตามมา สาเหตุจากยานอื่น ๆ ที่ทำให้บาดเจ็บหรือตาย	5,249 19,433	4,434 17,795	4,755 17,228	4,991 18,285	4,934 18,678	Transport accidents and their sequelae Other external causes of morbidity and mortality (eg: accidents, injuries, intentional self-harm, assault, animals and plants, complications of medical and surgical care and other unspecified causes)

ที่มา: สำนักงานปลัดกระทรวงสาธารณสุข

Source: Office of the Permanent Secretary Ministry of Public Health

ตาราง 5.2 10 ลำดับโรคที่มีจำนวนผู้ป่วยในสูงสุด จำแนกตามสาเหตุการป่วย 298 กลุ่มโรค จากสถานบริการสาธารณสุข ของกระทรวงสาธารณสุข พ.ศ. 2562 - 2566

Table 5.2 Top-Ten Most of In-Patients According to 298 Groups of Cause from Health Service Units, Ministry of Public Health: 2019 - 2023

หน่วย: รายโรค
Unit: Disease cases

สาเหตุของโรค	2562 (2019)	2563 (2020)	2564 (2021)	2565 (2022)	2566 (2023)	Causes of illness
ความผิดปกติของต่อมไร้ท่อ โภชนาการและเมตาบอลิซึมอื่น ๆ	11,486	11,528	11,719	11,304	15,170	Other Endocrine, nutritional and metabolic disorders
ความดันโลหิตสูงที่ไม่มีสาเหตุ	8,015	7,832	7,479	8,030	9,341	Essential (primary) hypertension
เบาหวาน	4,534	4,382	4,216	4,600	5,333	Diabetes mellitus
อาการ อากาแสดงและสิ่งผิดปกติที่พบจากการตรวจทางคลินิก และตรวจทางห้องปฏิบัติการที่ไม่มีรหัสระบุไว้	2,905	2,896	2,593	3,147	4,913	Other symptoms, signs and abnormal clinical and laboratory findings, not Elsewhere classified
บุคคลขอรับบริการเพื่อการตรวจและชันสูตร	375	1,050	4,598	7,544	4,495	Persons encountering health services for examination and investigation
ไตวาย	3,664	3,728	3,342	3,306	3,745	Renal failure
โลหิตจางอื่น ๆ	3,564	3,164	2,715	2,607	3,313	Other anaemia
ปอดบวม	2,121	1,626	2,023	2,417	2,338	Pneumonia
โรคอื่น ๆ ของระบบทางเดินปัสสาวะ	1,784	1,667	1,544	1,530	2,042	Other diseases of the urinary system
ต่อกระจากและความผิดปกติของเลนส์อื่น ๆ	1,304	1,293	878	1,408	1,681	Cataract and other disorders of sclera and cornea

ที่มา: สำนักงานปลัดกระทรวงสาธารณสุข

Source: Office of the Permanent Secretary Ministry of Public Health

ตาราง 5.3 การตาย จำแนกตามสาเหตุที่สำคัญ และเพศ พ.ศ. 2566 - 2567

Table 5.3 Deaths by Leading Causes of Death and Sex: 2023 - 2024

สาเหตุตาย	การตาย (คน) Deaths (Persons)				อัตราตายต่อประชากร 100,000 คน Death rate per 100,000 people				Causes of Death				
	2566 (2023)			2567 (2024)			2566 (2023)			2567 (2024)			
	รวม Total	ชาย Male	หญิง Female	รวม Total	ชาย Male	หญิง Female	รวม Total	ชาย Male		หญิง Female	รวม Total	ชาย Male	หญิง Female
รวมยอด	2,372	1,238	1,134	2,350	1,206	1,144	1,185	619	567	1,173	602	571	Total
มะเร็ง และเนื้องอกทุกชนิด	279	154	125	290	166	124	139	77	62	145	83	62	Malignant neoplasm, all forms
อุบัติเหตุ เหตุการณ์ที่ไม่สามารถระบุเจตนาและปัจจัยเสริมที่มีความสัมพันธ์กับสาเหตุการตาย	59	40	19	62	41	21	29	20	9	31	20	10	Accident, event of undetermined intent, supplementary factors related to causes of mortality
ความดันเลือดสูง และโรคหลอดเลือดในสมอง	156	84	72	150	83	67	78	42	36	75	41	33	Hypertension and cerebrovascular disease
โรคหัวใจ	101	62	39	83	52	31	50	31	19	41	26	15	Disease of the heart
ปอดอักเสบและโรคอื่น ๆ ของปอด	266	148	118	304	155	149	133	74	59	152	77	74	Pneumonia and other disease of lung
ไตอักเสบ กลุ่มอาการของไตพิการ และไตพิการ	38	13	25	49	17	32	19	6	12	24	8	16	Nephritis, nephrotic syndrome and nephrosis
โรคเกี่ยวกับตับและตับอ่อน	26	19	7	24	18	6	13	9	3	12	9	3	Disease of liver and pancrease
การฆ่าตัวตาย ถูกฆาตตาย	13	9	4	33	26	7	6	4	2	16	13	3	Suicide, homicide
เบาหวาน	22	9	13	17	5	12	11	4	6	8	2	6	Diabetes mellitus
วัณโรคทุกชนิด	14	9	5	6	6	0	7	4	2	3	3	0	Tuberculosis, all forms
โรคภูมิคุ้มกันบกพร่องเนื่องจากไวรัส	7	1	6	8	4	4	3	0	3	4	2	2	Human immunodeficiency virus (HIV) disease
อื่น ๆ	1,391	690	701	1,324	633	691	695	345	350	661	316	345	Others

ที่มา: สำนักงานสาธารณสุขจังหวัดสิงห์บุรี

Source: Sing Buri Provincial Health Office

ตาราง 5.4 สถานพยาบาลที่มีเตียงผู้ป่วยรับไว้ค้างคืน จำนวนเตียง แพทย์ ทันตแพทย์ เภสัชกร พยาบาล ผู้ช่วยพยาบาล และผู้ป่วย จำแนกตามประเภทสถานพยาบาล และสังกัด พ.ศ. 2567
 Table 5.4 Hospital and Medical Establishments with Bed, Bed, Physician, Dentist, Pharmacist, Nurse, Technical Nurse and Patient By Type and Jurisdiction: 2024

ประเภท/สังกัด	สถานพยาบาลที่มีเตียงผู้ป่วยรับไว้ค้างคืน Hospital and medical establishment with bed	เตียง Bed	แพทย์ Physician	ทันตแพทย์ Dentist	เภสัชกร Pharmacist	พยาบาล Nurse	พยาบาลเทคนิค Technical nurse	ผู้ป่วย Patient			Type/Jurisdiction
								รวม Total	ผู้ป่วยใน In-patient	ผู้ป่วยนอก Out-patient	
ประเภทบริการทั่วไป	7	30	104	34	50	632	3	340,954	32,134	308,820	General services
	6	0	100	34	49	624	3	303,445	29,206	274,239	Government
	6	0	100	34	49	624	3	303,445	29,206	274,239	Ministry of Public Health
	0	0	0	0	0	0	0	0	0	0	Other ministries
	0	0	0	0	0	0	0	0	0	0	State enterprise
ประเภทบริการเฉพาะทาง	0	0	0	0	0	0	0	0	0	0	Municipality
	1	30	4	0	1	8	0	37,509	2,928	34,581	Private
	0	0	0	0	0	0	0	0	0	0	Specialized services
	0	0	0	0	0	0	0	0	0	0	Government
	0	0	0	0	0	0	0	0	0	0	Ministry of Public Health
ประเภทบริการเฉพาะทาง	0	0	0	0	0	0	0	0	0	0	Other ministries
	0	0	0	0	0	0	0	0	0	0	State enterprise
	0	0	0	0	0	0	0	0	0	0	Municipality
	0	0	0	0	0	0	0	0	0	0	Private
	0	0	0	0	0	0	0	0	0	0	

ที่มา: สำนักงานสาธารณสุขจังหวัดสิงห์บุรี

Source: Sing Buri Provincial Health Office

ตาราง 5.5 สถานพยาบาล จำแนกตามประเภท และอำเภอ ปีงบประมาณ 2567

Table 5.5 Hospital and Medical Establishment by Type and District: Fiscal Year 2024

อำเภอ	โรงพยาบาลรัฐบาล 1/ Government hospital	โรงพยาบาลเอกชน Private hospital	โรงพยาบาลส่งเสริมสุขภาพตำบล 2/ Sub-district health promoting hospital	ศูนย์บริการสาธารณสุข Public health center	คลินิกทุกประเภท Clinic	District
รวมยอด	6	1	36	0	120	Total
อำเภอเมืองสิงห์บุรี	1	1	3	0	60	Mueang Sing Buri District
อำเภอบางระจัน	1	0	6	0	16	Bang Rachan District
อำเภอดำรงราษฎร์	1	0	4	0	12	Khai Bang Rachan District
อำเภอพรหมบุรี	1	0	4	0	6	Phrom Buri District
อำเภอท่าช้าง	1	0	3	0	5	Tha Chang District
อำเภออินทร์บุรี	1	0	16	0	21	In Buri District

1/ รวมโรงพยาบาลของรัฐ รัฐวิสาหกิจและองค์การอิสระ และเทศบาล (ไม่รวมโรงพยาบาลประเภทบริการเฉพาะทาง)

2/ โรงพยาบาลส่งเสริมสุขภาพตำบล หมายถึง หน่วยบริการสาธารณสุขที่อยู่ใกล้ชิดชุมชน ซึ่งได้แก่ ศูนย์สุขภาพชุมชน หรือสถานีอนามัยที่มีการดำเนินงานด้านสุขภาพเชิงรุก ซึ่งเป็นภาระระดับและพัฒนาระบบสาธารณสุข ตามแผนลงการของนายกรัฐมนตรี เมื่อวันที่ 29 ธันวาคม 2551

ที่มา: สำนักงานสาธารณสุขจังหวัดสิงห์บุรี

1/ Included government hospital, state enterprise hospital and municipality hospital (excluded specialized hospital).

2/ Tambon health promoting hospital (sub-district) is mean public health service in communities, including community health centers or health center with service to heath aggressive. This revise and development public health was the statement of the Prime Minister on December 29, 2008.

Source: Sing Buri Provincial Health Office

ตาราง 5.6 เจ้าหน้าที่ทางการแพทย์ของรัฐบาล จำแนกตามอำเภอ พ.ศ. 2567

Table 5.6 Medical Personnel In the Government by District: 2025

อำเภอ	เจ้าหน้าที่ทางการแพทย์ของรัฐบาล (คน)					เจ้าหน้าที่ทางการแพทย์ที่ทางการแพทย์ 1 คน					District
	แพทย์ Physician	ทันตแพทย์ Dentist	เภสัชกร Pharmacist	พยาบาล Nurse	พยาบาลเทคนิค Technical nurse	แพทย์ Physician	ทันตแพทย์ Dentist	เภสัชกร Pharmacist	พยาบาล Nurse	พยาบาลเทคนิค Technical nurse	
รวมยอด	100	34	49	624	3	1,937	5,925	4,029	319	67,146	Total
อำเภอเมืองสิงห์บุรี	54	10	22	264	3	911	5,284	2,297	194	17,613	Mueang Sing Buri District
อำเภอบางระจัน	7	3	5	47	0	4,650	10,849	6,509	692	0	Bang Rachan District
อำเภอดำรงราษฎร์	6	3	4	45	0	4,578	9,155	6,867	610	0	Khai Bang Rachan District
อำเภอพรหมบุรี	5	3	4	42	0	4,514	7,524	5,643	537	0	Phrom Buri District
อำเภอท่าช้าง	6	3	4	41	0	2,317	4,634	3,476	339	0	Tha Chang District
อำเภออินทร์บุรี	22	12	10	185	0	2,369	4,343	5,211	282	0	In Buri District

ที่มา: สำนักงานสาธารณสุขจังหวัดสิงห์บุรี

Source: Sing Buri Provincial Health Office

ตาราง 5.7 ใบอนุญาตประกอบธุรกิจเกี่ยวกับยา พ.ศ. 2563 - 2567
Table 5.7 Licence Concerning Drug: 2020 - 2024

ปี Year	ยาแผนปัจจุบัน Modern drug						ยาแผนโบราณ Traditional drug		
	ขย1. A licence to sell modern drugs	ขย2. A licence to sell only ready-packed modern drugs which are not dangerous or specially-controlled drugs	ขย3. A licence to sell only ready-packed modern drugs for veterinary use	ขย4. A licence to wholesale modern drugs	ขย1. A licence to produce modern drugs	ขย1. A licence to import or order drugs into the Kingdom	ขยข. A licence to produce traditional drugs	ขยข. A licence to import or order traditional drugs into the Kingdom	
2563 (2020)	43	28	6	0	0	0	14	5	0
2564 (2021)	42	28	6	0	0	0	14	0	0
2565 (2022)	41	25	6	0	0	0	14	5	0
2566 (2023)	45	24	6	0	0	0	14	5	0
2567 (2024)	48	11	6	0	0	0	14	5	0

หมายเหตุ: ข้อมูล ณ วันที่ 16 กรกฎาคม พ.ศ. 2567

Note: Data as of 16 July 2024

ที่มา: สำนักงานคณะกรรมการอาหารและยา กระทรวงสาธารณสุข

Source: Food and Drug Administration, Ministry of Public Health

สถิติสวัสดิการสังคม

Social Security Statistics

ตาราง 6.1 สถิติกองทุนประกันสังคม พ.ศ. 2562 - 2566

Table 6.1 Statistics of Social Security Fund: 2019 - 2023

รายการ	2562 (2019)	2563 (2020)	2564 (2021)	2565 (2022)	2566 (2023)	Item
สถานประกอบการ						Establishment
ผู้ประกันตนตามมาตรา 33 ^{1/}	1,087	1,065	1,065	1,049	1,058	Insured person under article 33 ^{1/}
ผู้ประกันตนตามมาตรา 39 ^{2/}	20,222	20,200	20,789	20,824	19,873	Insured person under article 39 ^{2/}
ผู้ประกันตนตามมาตรา 40 ^{3/}	3,965	4,104	4,397	4,301	4,059	Insured person under article 40 ^{3/}
ผู้ประกันตนตามมาตรา 33 และมาตรา 39	17,704	18,652	60,559	61,216	61,792	Number of utilization of insured person under article 33 and under article 39
เจ็บป่วย	56,648	77,477	88,827	10,403	86,367	Sickness
ทุพพลภาพ	59	52	55	55	55	Invalidity
ตาย	106	143	151	129	131	Death
คลอดบุตร	903	855	747	680	665	Maternity
ชราภาพ	2,261	2,718	3,271	3,567	4,496	Old age
สงเคราะห์บุตร	4,684	4,570	4,501	4,220	3,952	Child allowance
ว่างงาน	662	1,184	700	467	561	Unemployment

1/ ผู้ประกันตนตามมาตรา 33 หมายถึง ผู้ซึ่งขึ้นทะเบียนประกันสังคม และหรือจ่ายเงินสมทบ

อันก่อให้เกิดสิทธิได้รับประโยชน์ทดแทน ตามพระราชบัญญัติประกันสังคม

2/ ผู้ประกันตนตามมาตรา 39 หมายถึง ผู้ที่เคยเป็นผู้ประกันตนตามมาตรา 33

และต่อมาความเป็นผู้ประกันตนได้สิ้นสุดลงตามมาตรา 38(2) คือ สิ้นสภาพการเป็นลูกจ้าง และได้นำความประสงค์เป็นผู้ประกันตนต่อ

3/ ผู้ประกันตนตามมาตรา 40 หมายถึง ผู้ที่มีชื่อเป็นผู้ประกันตนตามมาตรา 33 และมาตรา 39 และประสงค์จะสมัครเข้าเป็นผู้ประกันตนตามพระราชบัญญัติประกันสังคม พ.ศ. 2533

1/ Insured person under Article 33: a person who pays contributions which

provides entitlement to benefits under the Social Security Act.

2/ Insured person under Article 39: any person who has been an insured person

under Article 33 and whose insurance has subsequently ceased under

Article 38(2) and he or she notify his/her intention to continue to be insured person.

3/ Insured person under Article 40: any other person who is not an employee person

under this Act under section 33 and section 39 may apply to be

an insured by notifying the intention to the Office.

Note: 2019-2023 Invalidity counted on the number of compensation payments in the case of disability in each month

ที่มา: สำนักงานประกันสังคม กระทรวงแรงงาน

Source: Social Security Office, Ministry of Labour

ตาราง 6.2 ลูกจ้างที่ประสบอันตรายหรือเจ็บป่วยเนื่องจากการทำงาน จำแนกตามความร้ายแรง พ.ศ. 2563 - 2567
Table 6.2 Employee Caused by Occupational Injuries or Diseases by Degree of Loss: 2020 - 2024

หน่วย: คน
Unit: Persons

ความร้ายแรง	2563 (2020)	2564 (2021)	2565 (2022)	2566 (2023)	2567 (2024)	Degree of loss
รวมยอด	181	159	167	135	144	Total
ตาย	0	0	2	1	3	Death
ทุพพลภาพ	1	0	0	0	0	Permanent total disability
สูญเสียอวัยวะบางส่วน	3	3	1	0	0	Permanent partial disability
หยุดงานเกิน 3 วัน	63	49	67	52	68	Temporary disability > 3 days
หยุดงานไม่เกิน 3 วัน	114	107	97	82	73	Temporary disability ≤ 3 days
จำนวนลูกจ้างในข่ายกองทุนเงินทดแทน	20,295	20,946	20,954	20,030	20,217	Number of employees by Workmen's Compensation Fund
อัตราการประสบอันตรายต่อลูกจ้าง 1,000 ราย						Injury rate per 1,000 employees
นับทุกกรณี	8.92	7.59	7.97	6.74	7.12	All case
นับกรณีร้ายแรง	3.30	2.48	3.34	2.65	3.51	Loss case

ที่มา: สำนักงานประกันสังคม กระทรวงแรงงาน
Source: Social Security Office, Ministry of Labour

สถิติหญิงและชาย

Gender Statistics

ตาราง 7.1 ประชากรจากการทะเบียน จำแนกตามเพศ กลุ่มอายุ และอำเภอ พ.ศ. 2567
Table 7.1 Population from Registration Record by Sex, Age Group and District: 2024

อำเภอ	รวม Total	กลุ่มอายุ (ปี) Age group (year)																	100 และมากกว่า 100 and over	ไม่ทราบ 1/ Unknown	District			
		0-4	5-9	10-14	15-19	20-24	25-29	30-34	35-39	40-44	45-49	50-54	55-59	60-64	65-69	70-74	75-79	80-84				85-89	90-94	95-99
รวมยอด	199,803	6,016	8,162	10,203	11,104	10,717	12,761	13,083	12,955	14,091	14,502	14,150	15,862	16,676	12,743	10,711	7,372	4,301	2,961	1,090	279	64	0	Total
ชาย	94,895	3,107	4,293	5,306	5,661	5,306	6,596	6,695	6,612	7,005	7,149	6,656	7,170	7,325	5,396	4,426	2,982	1,650	1,073	369	95	23	0	Male
อำเภอเมืองสิงห์บุรี	24,416	905	1,275	1,492	1,502	1,370	1,686	1,723	1,687	1,758	1,834	1,632	1,847	1,727	1,380	1,111	716	379	263	87	31	11	0	Mueang Sing Buri District
อำเภอบางระจัน	15,443	434	610	808	930	853	1,058	1,089	1,075	1,168	1,168	1,092	1,167	1,254	889	748	490	329	192	78	9	2	0	Bang Rachan District
อำเภอค่ายบางระจัน	13,174	458	637	753	789	759	936	960	935	963	1,005	929	1,006	1,026	660	548	398	190	149	53	17	3	0	Khai Bang Rachan District
อำเภอยพรหมบุรี	10,627	332	446	552	609	585	725	765	732	781	837	810	837	834	601	464	349	206	118	36	6	2	0	Phrom Buri District
อำเภอท่าช้าง	6,499	206	283	326	368	352	442	457	473	483	496	436	494	507	431	313	207	116	75	24	10	0	0	Tha Chang District
อำเภออินทร์บุรี	24,736	772	1,042	1,375	1,463	1,387	1,749	1,701	1,710	1,852	1,809	1,757	1,819	1,977	1,435	1,242	822	430	276	91	22	5	0	In Buri District
หญิง	104,908	2,909	3,869	4,897	5,443	5,411	6,165	6,388	6,343	7,086	7,353	7,494	8,692	9,351	7,347	6,285	4,390	2,651	1,888	721	184	41	0	Female
อำเภอเมืองสิงห์บุรี	28,098	857	1,118	1,484	1,460	1,480	1,700	1,703	1,665	1,934	1,931	1,892	2,265	2,429	2,028	1,622	1,133	688	463	193	42	11	0	Mueang Sing Buri District
อำเภอบางระจัน	16,866	418	576	764	891	825	936	967	1,000	1,120	1,228	1,257	1,407	1,576	1,193	1,027	709	487	328	117	33	7	0	Bang Rachan District
อำเภอค่ายบางระจัน	14,180	418	558	709	809	747	854	883	894	995	1,018	1,085	1,187	1,204	851	776	512	284	255	105	29	7	0	Khai Bang Rachan District
อำเภอยพรหมบุรี	11,712	266	428	527	589	581	694	693	720	732	827	878	1,017	1,050	792	710	511	349	230	87	28	3	0	Phrom Buri District
อำเภอท่าช้าง	7,177	187	262	278	335	358	420	439	430	469	494	515	588	667	516	473	349	198	137	52	10	0	0	Tha Chang District
อำเภออินทร์บุรี	26,875	763	927	1,135	1,359	1,420	1,561	1,703	1,634	1,836	1,855	1,867	2,228	2,425	1,967	1,677	1,176	645	475	167	42	13	0	In Buri District

1/ ไม่ทราบ = ระบิตเกิดไม่ทราบ
หมายเหตุ: ประชากรจากการทะเบียน หมายถึง ผู้ที่มีชื่ออยู่ในทะเบียนบ้าน
ผู้ที่มีชื่ออยู่ในทะเบียนบ้านแล้ว ผู้ที่อยู่ระหว่างย้าย และผู้ที่เกิดในสหราชอาณาจักร
ผู้ที่มีชื่ออยู่ในทะเบียนบ้านแล้ว ผู้ที่มีชื่ออยู่ในทะเบียนบ้านแล้ว และผู้ที่เกิดในสหราชอาณาจักร
ที่มา: กรมการปกครอง กระทรวงมหาดไทย

Note: Population from Registration includes those whose names are in the House Registration, those whose names are in the Central House Registration, those who are relocating, and those who were born during the lunar year, which covers both nationalities of Thai and non-Thai.
Source: Department of Provincial Administration, Ministry of Interior

ตาราง 7.2 การเกิดมีชีพ การตาย จำแนกตามเพศ พ.ศ. 2563 - 2567
Table 7.2 Live Births and Deaths by Sex: 2020 - 2024

ปี	การเกิดมีชีพ Live births						การตาย Death						Year
	จำนวน (คน) Number (Persons)			อัตราต่อประชากร 1,000 คน Rate per 1,000 people			จำนวน (คน) Number (Persons)			อัตราต่อประชากร 1,000 คน Rate per 1,000 people			
	รวม Total	ชาย Male	หญิง Female	รวม Total	ชาย Male	หญิง Female	รวม Total	ชาย Male	หญิง Female	รวม Total	ชาย Male	หญิง Female	
2563	1,601	794	807	7.7	3.8	3.9	2,230	1,205	1,025	10.8	5.8	5.0	2020
2564	1,435	731	704	7.1	3.6	3.5	2,459	1,308	1,151	12.1	6.5	5.7	2021
2565	1,219	645	574	5.9	3.1	2.8	2,571	1,308	1,263	12.3	6.3	6.1	2022
2566	1,298	679	619	6.5	3.4	3.1	2,372	1,238	1,134	11.9	6.2	5.7	2023
2567	1,132	585	547	5.6	2.9	2.7	2,350	1,206	1,144	11.6	6.0	5.7	2024

ที่มา: สำนักงานสาธารณสุขจังหวัดสิงห์บุรี

Source: Sing Buri Provincial Health Office

ตาราง 7.4 ครู จำแนกตามเพศและวุฒิการศึกษา และนักเรียน จำแนกตามเพศและระดับการศึกษา พ.ศ. 2563 - 2567
Table 7.4 Teacher by Sex and Qualification and Student by Sex and Level of Education: 2020 - 2024

หน่วย: คน
Unit: Persons

ระดับการศึกษา	2563 (2020)			2564 (2021)			2565 (2022)			2566 (2023)			2567 (2024)			Level of education
	รวม Total	ชาย Male	หญิง Female	รวม Total	ชาย Male	หญิง Female	รวม Total	ชาย Male	หญิง Female	รวม Total	ชาย Male	หญิง Female	รวม Total	ชาย Male	หญิง Female	
วุฒิการศึกษา	ครู Teacher															Qualification
	ต่ำกว่าปริญญา	63	34	29	4	0	4	5	1	4	0	0	0	0	0	
	อนุปริญญาหรือเทียบเท่า	42	12	30	33	7	26	35	9	26	11	0	13	0	13	
	ปริญญาตรี	1,162	274	888	1,272	303	969	1,216	274	942	1,203	290	913	294	969	
	ปริญญาโทหรือสูงกว่า	342	78	264	444	109	335	366	93	273	428	94	334	109	325	
ระดับการศึกษา	นักเรียน Student															Level of education
	ก่อนประถมศึกษา	4,147	2,173	1,974	3,739	1,988	1,751	3,845	2,041	1,804	3,771	1,932	1,839	1,676	1,604	
	ประถมศึกษา	13,317	6,946	6,371	12,820	6,713	6,107	12,326	6,438	5,888	11,751	6,145	5,606	11,124	5,308	
	มัธยมศึกษาตอนต้น	6,860	3,613	3,247	6,699	3,558	3,141	6,615	3,509	3,106	6,444	3,442	3,002	6,360	2,985	
	มัธยมศึกษาตอนปลาย	3,165	1,282	1,883	3,157	1,239	1,918	3,324	1,337	1,987	3,423	1,430	1,993	1,495	1,880	

หมายเหตุ: รวมกรมการศาสนา (โรงเรียนปริยัติธรรม)
ที่มา: สำนักงานเขตพื้นที่การศึกษาประถมศึกษาสิงห์บุรี
สำนักงานเขตพื้นที่การศึกษามัธยมศึกษาสิงห์บุรี อ่างทอง
สถาบันการศึกษาในสังกัด สำนักงานคณะกรรมการส่งเสริมการศึกษาเอกชนจังหวัดสิงห์บุรี
กรมส่งเสริมการปกครองส่วนท้องถิ่น กระทรวงมหาดไทย

หมายเหตุ: Including The Relious Affairs Department (Buddhist Scripture School)
Source: Sing Burri Primary Educational Service Area Office
Sing Burri Ang Tong Secondary Educational Service Area Office
Education Institute of Office of the Private Education Commission in Sing Burri Province
Department of Local Administration, Ministry of Interior

สถิติรายได้และรายจ่ายของครัวเรือน

Household Income and Expenditure Statistics

ตาราง 8.1 ค่าใช้จ่ายเฉลี่ยต่อเดือนของครัวเรือน จำแนกตามประเภทค่าใช้จ่าย และขนาดของครัวเรือน พ.ศ. 2567
 Table 8.1 Average Monthly Expenditure per Household by Expenditure Group and Household Size: 2024

หน่วย: บาท
 Unit: Baht

ประเภทของค่าใช้จ่าย	รวมทั้งสิ้น Total	ขนาดของครัวเรือน (คน) Household Size (Person)				Type of expenditure
		1-2	3-4	5-7	8 และมากกว่า 8 and over	
ค่าใช้จ่ายทั้งสิ้นต่อเดือน	23,826	17,664	26,521	38,379	46,475	Total monthly expenditures
ค่าใช้จ่ายเพื่อการอุปโภคบริโภค	20,766	14,902	23,548	34,016	42,331	Consumption expenditures
อาหารและเครื่องดื่ม (ไม่มีแอลกอฮอล์)	7,914	5,529	9,096	12,727	21,209	Food and beverages (excludes alcoholic)
อาหารปรุงที่บ้าน	4,560	3,277	5,179	7,428	9,312	Food prepared at home
อาหารสำเร็จรูป	3,354	2,251	3,917	5,299	11,897	Prepared food
เครื่องดื่มที่มีแอลกอฮอล์	215	172	237	322	173	Alcoholic beverages
ยาสูบ หมาก ยาน้ำดื่ม และอื่นๆ	119	69	132	276	156	Tobacco products
ค่าใช้จ่ายเกี่ยวกับที่อยู่อาศัย เครื่องแต่งบ้าน และเครื่องใช้ต่าง ๆ	4,897	4,464	5,225	5,539	6,461	Household operation, furnitures and equipment
เครื่องนุ่งห่มและรองเท้า	421	258	427	1,002	820	Apparel and footwear
ค่าใช้จายส่วนบุคคล	730	508	777	1,409	1,400	Personal care
เวชภัณฑ์และค่าตรวจรักษาพยาบาล	453	334	401	1,061	481	Medical and health care
ค่าใช้จ่ายเกี่ยวกับการเดินทางและการสื่อสาร	4,898	2,613	6,243	9,653	10,098	Transport and communication
การศึกษา	169	24	265	398	986	Education
การบันเทิง การอ่าน และกิจกรรมทางศาสนา	597	565	557	834	547	Recreation, reading and religious activity
ค่าใช้จ่ายเกี่ยวกับการจัดงานพิธีในโอกาสพิเศษ	353	364	187	795	0	Special ceremony expenses
ค่าใช้จ่ายที่ไม่เกี่ยวกับการอุปโภคบริโภค	3,061	2,763	2,973	4,363	4,144	Non - consumption expenditures

ที่มา: การสำรวจภาวะเศรษฐกิจและสังคมของครัวเรือน พ.ศ. 2567 จังหวัดสิงห์บุรี
 สำนักงานสถิติแห่งชาติ กระทรวงดิจิทัลเพื่อเศรษฐกิจและสังคม
 Source: The 2024 Household Socio-economic Survey, Sing Buri Province,
 National Statistical Office, Ministry of Digital Economy and Society

หน่วย: บาท
Unit: Baht

ประเภทของค่าใช้จ่าย	รวมทั้งสิ้น Total	ช่วงของค่าใช้จ่ายทั้งเดือนต่อครัวเรือน (บาท) Intervals of Total monthly expenditure per household (Baht)										Type of expenditure
		<1,500	1,500-3,000	3,001-5,000	5,001-10,000	10,001-15,000	15,001-30,000	30,001-50,000	50,001-100,000	100,001-300,000	>300,000	
ค่าใช้จ่ายเฉลี่ยเดือน	23,826	0	2,450	3,931	7,787	12,448	21,179	37,876	62,423	141,985	0	Total monthly expenditures
ค่าใช้จ่ายเพื่อการอุปโภคบริโภค	20,766	0	2,442	3,858	7,301	11,387	18,662	31,498	52,577	135,202	0	Consumption expenditures
อาหารและเครื่องดื่ม (ไม่แอลกอฮอล์)	7,914	0	1,258	1,800	3,707	5,066	7,805	12,181	16,572	18,643	0	Food and beverages (excludes alcoholic)
อาหารปรุงที่บ้าน	4,560	0	391	1,181	2,391	3,392	4,557	6,651	8,374	9,966	0	Food prepared at home
อาหารสำเร็จรูป	3,354	0	867	620	1,316	1,675	3,248	5,529	8,198	8,677	0	Prepared food
เครื่องดื่มที่มีแอลกอฮอล์	215	0	0	176	31	137	265	340	361	0	0	Alcoholic beverages
ยาสูบ หมาก ยาน้ำดื่ม และอื่นๆ	119	0	18	0	26	87	133	233	129	0	0	Tobacco products
ค่าใช้จ่ายเกี่ยวกับที่อยู่อาศัย เครื่องแต่งบ้าน และเครื่องใช้ต่าง ๆ	4,897	0	1,128	1,535	2,274	3,259	4,563	6,362	9,987	39,066	0	Household operation, furnishings and equipment
เครื่องนุ่งห่มและรองเท้า	421	0	0	22	51	159	283	948	1,305	2,184	0	Apparel and footwear
ค่าใช้จ่ายส่วนบุคคล	730	0	25	115	222	369	646	1,227	2,130	2,534	0	Personal care
เวชภัณฑ์และค่าตรวจรักษาพยาบาล	453	0	8	23	115	268	406	676	1,424	2,008	0	Medical and health care
ค่าใช้จ่ายเกี่ยวกับการเดินทางและการสื่อสาร	4,898	0	6	154	652	1,683	3,685	7,846	15,607	65,289	0	Transport and communication
การศึกษา	169	0	0	0	21	31	103	434	370	1,911	0	Education
การบันเทิง การอ่าน และกิจกรรมทางศาสนา	597	0	0	33	199	313	596	853	1,611	2,752	0	Recreation, reading and religious activity
ค่าใช้จ่ายเกี่ยวกับการจ้างงานที่มีโอกาสพิเศษ	353	0	0	0	3	15	176	398	3,082	816	0	Special ceremony expenses
ค่าใช้จ่ายที่ไม่เกี่ยวกับการอุปโภคบริโภค	3,061	0	7	73	485	1,061	2,517	6,378	9,846	6,783	0	Non - consumption expenditures

ที่มา: การสำรวจภาวะเศรษฐกิจและสังคมของครัวเรือน พ.ศ. 2567 จังหวัดสิงห์บุรี
สำนักงานสถิติแห่งชาติ กระทรวงดิจิทัลเพื่อเศรษฐกิจและสังคม

Source: The 2024 Household Socio-economic Survey, Sing Buri Province, National Statistical Office, Ministry of Digital Economy and Society

ตาราง 8.3 ร้อยละของครัวเรือน จำแนกตามค่าใช้จ่ายฟิ้นเดือน และขนาดของครัวเรือน พ.ศ. 2567
Table 8.3 Percentage of Households by Average Total Monthly Expenditure and Household Size: 2024

หน่วย: บาท
Unit: Baht

ค่าใช้จ่าย	รวมทั้งสิ้น Total	ขนาดของครัวเรือน (คน) Household Size (Person)				Expenditure
		1-2	3-4	5-7	8 และมากกว่า 8 and over	
ค่าใช้จ่ายฟิ้นเดือนต่อครัวเรือน	100.0	100.0	100.0	100.0	100.0	Monthly expenditures per household
ต่ำกว่า 1,501 บาท	0.0	0.0	0.0	0.0	0.0	Less than 1,501 baht
1,501 - 3,000 บาท	0.7	1.3	0.0	0.0	0.0	1,501 - 3,000 baht
3,001 - 5,000 บาท	2.1	3.6	0.9	0.0	0.0	3,001 - 5,000 baht
5,001 - 10,000 บาท	17.3	30.9	3.9	2.4	0.0	5,001 - 10,000 baht
10,001 - 15,000 บาท	18.4	23.7	16.2	5.3	0.0	10,001 - 15,000 baht
15,001 - 30,000 บาท	35.9	27.6	49.4	34.5	0.0	15,001 - 30,000 baht
30,001 - 50,000 บาท	18.0	7.6	23.5	38.4	71.7	30,001 - 50,000 baht
50,001 - 100,000 บาท	6.7	5.0	5.0	15.7	28.4	50,001 - 100,000 baht
มากกว่า 100,000 บาท	1.1	0.4	1.1	3.8	0.0	More than 100,000 baht
ค่าใช้จ่ายฟิ้นเดือนต่อคน	100.0	100.0	100.0	100.0	100.0	Monthly expenditures per capita
ต่ำกว่า 501 บาท	0.0	0.0	0.0	0.0	0.0	Less than 501 baht
501 - 1,500 บาท	0.3	0.0	0.9	0.0	0.0	501 - 1,500 baht
1,501 - 3,000 บาท	3.9	3.3	2.9	9.2	0.0	1,501 - 3,000 baht
3,001 - 5,000 บาท	20.5	14.1	24.7	33.1	32.6	3,001 - 5,000 baht
5,001 - 10,000 บาท	45.1	40.9	51.1	42.8	67.4	5,001 - 10,000 baht
10,001 - 15,000 บาท	16.8	21.1	14.1	8.9	0.0	10,001 - 15,000 baht
15,001 - 30,000 บาท	11.5	17.6	5.3	6.0	0.0	15,001 - 30,000 baht
30,001 - 50,000 บาท	1.4	2.0	1.1	0.0	0.0	30,001 - 50,000 baht
50,001 - 100,000 บาท	0.3	0.7	0.0	0.0	0.0	50,001 - 100,000 baht
มากกว่า 100,000 บาท	0.1	0.2	0.0	0.0	0.0	More than 100,000 baht

ที่มา: การสำรวจภาวะเศรษฐกิจและสังคมของครัวเรือน พ.ศ. 2567 จังหวัดสิงห์บุรี
สำนักงานสถิติแห่งชาติ กระทรวงดิจิทัลเพื่อเศรษฐกิจและสังคม

Source: The 2024 Household Socio-economic Survey, Sing Buri Province,
National Statistical Office, Ministry of Digital Economy and Society

สถิตยัตติธรรม ความมั่นคง การเมือง และการปกครอง

Justice, Security, Political and Public Administration Statistics

ตาราง 9.1 สถิติคดีอาญาที่น่าสนใจ จำแนกตามประเภทความผิด พ.ศ. 2564 - 2567
 Table 9.1 Statistics of Reported Interesting Crimes by Type of Crimes: 2022 - 2025

หน่วย: ราย
 Unit: Case

ประเภทความผิด	2564(2022)		2565 (2023)		2566 (2024)		2567 (2025)		Type of crimes
	รับแจ้ง Reported	จับกุม Arrested	รับแจ้ง Reported	จับกุม Arrested	รับแจ้ง Reported	จับกุม Arrested	รับแจ้ง Reported	จับกุม Arrested	
ฐานความผิดเกี่ยวกับชีวิต ร่างกาย และเพศ	79	78	39	38	100	123	38	38	Life, body and sex
ฐานความผิดเกี่ยวกับทรัพย์	185	157	135	123	221	262	114	109	Assets
ฐานความผิดพิเศษ	12	9	44	34	35	44	69	56	Special offense
คดีความผิดที่รัฐเป็นผู้เสียหาย	1,959	2,336	2,350	2,477	1,541	1,634	736	732	Victimless crimes

หมายเหตุ: ข้อมูลเกี่ยวกับคดีความผิดที่รัฐเป็นผู้เสียหาย เป็นข้อมูลการจับกุม (ราย) และผู้ต้องหาที่ถูกจับกุม (คน)
 ที่มา: ตำรวจภูธรจังหวัดสิงห์บุรี

Note: The data of offence against the state refers to the arrested (case) and accused (person).
 Source: Sing Buri Provincial Police

สถิติเศรษฐกิจ

Economic Statistics

บัญชีประชาชาติ

National Accounts

ตาราง 10.1 ผลิตภัณฑ์ภาค และจังหวัด ณ ราคาประจำปี พ.ศ. 2566

Table 10.1 Gross Regional Product and Gross Provincial Product at Current Market Prices: 2023

ภาค/จังหวัด	ผลิตภัณฑ์ภาค และจังหวัด (ล้านบาท) Gross Regional Product and Gross Provincial Product (Million Baht)	ประชากร (1,000 คน) Population (1,000 persons)	ผลิตภัณฑ์จังหวัด ต่อหัว (บาท) GPP per capita (Baht)	การเรียงลำดับผลิตภัณฑ์จังหวัดต่อหัว GPP per capita rankings		Region/Province
				ภาค Region	ประเทศ Country	
ทั่วราชอาณาจักร	17,954,667	70,041	256,345			Whole Kingdom
กรุงเทพมหานครและปริมณฑล	8,570,179	17,543	488,534			Bangkok and Vicinities
กรุงเทพมหานคร	6,142,910	9,087	675,979	1	2	Bangkok
สมุทรปราการ	757,502	2,365	320,294	3	9	Samut Prakan
นนทบุรี	400,388	1,866	214,515	6	19	Nonthaburi
ปทุมธานี	460,312	1,868	246,463	5	13	Pathum Thani
นครปฐม	398,298	1,258	316,636	4	10	Nakhon Pathom
สมุทรสาคร	410,768	1,098	374,056	2	7	Samut Sakhon
ภาคกลาง	881,689	3,169	278,250			Central Region
พระนครศรีอยุธยา	393,943	919	428,870	1	5	Phra Nakhon Si Ayutthaya
อ่างทอง	32,942	244	135,248	6	34	Ang Thong
ลพบุรี	117,741	770	152,831	4	29	Lop Buri
สิงห์บุรี	27,785	183	151,750	5	30	Sing Buri
ชัยนาท	45,036	287	157,159	3	24	Chai Nat
สระบุรี	264,242	767	344,734	2	8	Saraburi
ภาคตะวันออก	3,229,062	6,499	496,847			Eastern Region
ชลบุรี	1,188,192	2,006	592,335	2	3	Chon Buri
ระยอง	1,050,952	1,115	942,205	1	1	Rayong
จันทบุรี	145,563	574	253,522	5	12	Chanthaburi

ตาราง 10.1 ผลิตภัณฑ์ภาค และจังหวัด ณ ราคาประจำปี พ.ศ. 2566 (ต่อ)

Table 10.1 Gross Regional Product and Gross Provincial Product at Current Market Prices: 2023 (Cont.)

ภาค/จังหวัด	ผลิตภัณฑ์ภาค และจังหวัด (ล้านบาท) Gross Regional Product and Gross Provincial Product (Million Baht)	ประชากร (1,000 คน) Population (1,000 persons)	ผลิตภัณฑ์จังหวัด ต่อหัว (บาท) GPP per capita (Baht)	การเรียงลำดับผลิตภัณฑ์จังหวัดต่อหัว GPP per capita rankings		Region/Province
				ภาค Region	ประเทศ Country	
ตราด	46,197	280	164,835	6	23	Trat
ฉะเชิงเทรา	450,808	920	490,005	3	4	Chachoengsao
ปราจีนบุรี	258,259	665	388,559	4	6	Prachin Buri
นครนายก	33,479	265	126,435	7	37	Nakhon Nayok
สระแก้ว	55,612	674	82,526	8	70	Sa Kaeo
ภาคตะวันตก	636,869	3,656	174,207			Western Region
ราชบุรี	187,601	810	231,516	1	15	Ratchaburi
กาญจนบุรี	128,134	834	153,662	5	28	Kanchanaburi
สุพรรณบุรี	105,405	847	124,482	6	39	Suphan Buri
สมุทรสงคราม	29,320	175	167,164	3	22	Samut Songkhram
เพชรบุรี	78,848	503	156,719	4	25	Phetchaburi
ประจวบคีรีขันธ์	107,561	486	221,151	2	18	Prachuap Khiri Khan
ภาคเหนือ	1,390,863	11,167	124,552			Northern Region
เชียงใหม่	277,477	1,791	154,925	3	27	Chiang Mai
ลำพูน	91,541	387	236,619	1	14	Lamphun
ลำปาง	74,064	687	107,732	10	48	Lampang
อุตรดิตถ์	47,996	398	120,720	8	42	Uttaradit
แพร่	33,088	362	91,324	15	58	Phrae
น่าน	38,938	435	89,515	16	62	Nan

ตาราง 10.1 ผลิตภัณฑ์ภาค และจังหวัด ณ ราคาประจำปี พ.ศ. 2566 (ต่อ)

Table 10.1 Gross Regional Product and Gross Provincial Product at Current Market Prices: 2023 (Cont.)

ภาค/จังหวัด	ผลิตภัณฑ์ภาค และจังหวัด (ล้านบาท) Gross Regional Product and Gross Provincial Product (Million Baht)	ประชากร (1,000 คน) Population (1,000 persons)	ผลิตภัณฑ์จังหวัด ต่อหัว (บาท) GPP per capita (Baht)	การเรียงลำดับผลิตภัณฑ์จังหวัดต่อหัว		Region/Province
				GPP per capita rankings		
				ภาค Region	ประเทศ Country	
พะเยา	38,953	356	109,275	9	46	Phayao
เชียงราย	116,580	1,132	102,988	12	51	Chiang Rai
แม่ฮ่องสอน	17,036	244	69,828	17	75	Mae Hong Son
นครสวรรค์	124,649	896	139,184	4	32	Nakhon Sawan
อุทัยธานี	33,381	269	123,946	6	40	Uthai Thani
กำแพงเพชร	121,156	780	155,404	2	26	Kamphaeng Phet
ตาก	65,223	537	121,537	7	41	Tak
สุโขทัย	56,287	604	93,208	14	56	Sukhothai
พิษณุโลก	111,463	893	124,884	5	38	Phitsanulok
พิจิตร	52,564	500	105,054	11	50	Phichit
เพชรบูรณ์	90,467	896	100,936	13	52	Phetchabun
ภาคตะวันออกเฉียงเหนือ	1,808,413	18,217	99,271			Northeastern Region
นครราชสีมา	343,510	2,492	137,864	1	33	Nakhon Ratchasima
บุรีรัมย์	108,467	1,184	91,636	7	57	Buri Ram
สุรินทร์	92,775	1,033	89,852	10	61	Surin
ศรีสะเกษ	83,905	921	91,060	8	59	Si Sa Ket
อุบลราชธานี	143,160	1,727	82,895	15	69	Ubon Ratchathani
ยโสธร	34,343	444	77,376	18	73	Yasothon
ชัยภูมิ	78,665	915	85,951	11	64	Chaiyaphum

ตาราง 10.1 ผลิตภัณฑ์ภาค และจังหวัด ณ ราคาประจำปี พ.ศ. 2566 (ต่อ)

Table 10.1 Gross Regional Product and Gross Provincial Product at Current Market Prices: 2023 (Cont.)

ภาค/จังหวัด	ผลิตภัณฑ์ภาค และจังหวัด (ล้านบาท) Gross Regional Product and Gross Provincial Product (Million Baht)	ประชากร (1,000 คน) Population (1,000 persons)	ผลิตภัณฑ์จังหวัด ต่อหัว (บาท) GPP per capita (Baht)	การเรียงลำดับผลิตภัณฑ์จังหวัดต่อหัว GPP per capita rankings		Region/Province
				ภาค Region	ประเทศ Country	
อำนาจเจริญ	24,053	281	85,707	12	65	Amnat Chareon
บึงกาฬ	29,879	356	84,021	14	67	Buang Kan
หนองบัวลำภู	32,332	469	69,008	20	76	Nong Bua Lam Phu
ขอนแก่น	225,107	1,706	131,987	2	35	Khon Kaen
อุดรธานี	124,478	1,245	100,005	5	53	Udon Thani
เลย	62,798	534	117,624	3	43	Loei
หนองคาย	48,887	454	107,589	4	49	Nong Khai
มหาสารคาม	69,450	763	90,996	9	60	Maha Sarakhm
ร้อยเอ็ด	85,660	1,038	82,491	16	71	Roi Et
กาฬสินธุ์	66,077	779	84,785	13	66	Kalasin
สกลนคร	71,494	906	78,895	17	72	Sakon Nakhon
นครพนม	52,184	539	96,731	6	55	Nakhon Phanom
มุกดาหาร	31,189	432	72,251	19	74	Mukdahan
ภาคใต้	1,437,591	9,791	146,832			Southern Region
นครศรีธรรมราช	194,669	1,528	127,405	7	36	Nakhon Si Thammarat
กระบี่	75,458	434	174,058	5	21	Krabi
พังงา	56,919	248	229,213	3	17	Phang-nga
ภูเก็ต	193,424	614	314,921	1	11	Phuket
สุราษฎร์ธานี	220,374	1,171	188,181	4	20	Surat Thani

ตาราง 10.1 ผลิตภัณฑ์ภาค และจังหวัด ณ ราคาประจำปี พ.ศ. 2566 (ต่อ)

Table 10.1 Gross Regional Product and Gross Provincial Product at Current Market Prices: 2023 (Cont.)

ภาค/จังหวัด	ผลิตภัณฑ์ภาค และจังหวัด (ล้านบาท) Gross Regional Product and Gross Provincial Product (Million Baht)	ประชากร (1,000 คน) Population (1,000 persons)	ผลิตภัณฑ์จังหวัด ต่อหัว (บาท) GPP per capita (Baht)	การเรียงลำดับผลิตภัณฑ์จังหวัดต่อหัว GPP per capita rankings		Region/Province
				ภาค Region	ประเทศ Country	
ระนอง	29,000	292	99,331	11	54	Ranong
ชุมพร	115,568	502	230,319	2	16	Chumphon
สงขลา	251,480	1,702	147,790	6	31	Songkhla
สตูล	33,152	301	110,312	9	45	Satun
ตรัง	70,830	634	111,746	8	44	Trang
พัทลุง	42,800	491	87,098	12	63	Phatthalung
ปัตตานี	54,281	651	83,369	13	68	Pattani
ยะลา	52,282	484	108,108	10	47	Yala
นราธิวาส	47,353	740	64,005	14	77	Narathiwat

หมายเหตุ: ข้อมูลเบื้องต้น

ที่มา: สำนักงานสภาพัฒนาการเศรษฐกิจและสังคมแห่งชาติ
สำนักนายกรัฐมนตรี

Note: Data is preliminary.

Source: Office of the National Economic and Social Development Council,
Office of the Prime Minister

ตาราง 10.2 ผลิตภัณฑ์จังหวัด ณ ราคาประจำปี จำแนกตามสาขาการผลิต พ.ศ. 2562 - 2566

Table 10.2 Gross Provincial Product at Current Market Prices by Economic Activities: 2019 - 2023

หน่วย: ล้านบาท
Unit: Million baht

สาขาการผลิต	2562 ¹ (2019)	2563 ¹ (2020)	2564 ¹ (2021)	2565 ¹ (2022)	2566 ^P (2023)	Economic activities
ภาคเกษตร						
เกษตรกรรม การป่าไม้ และการประมง	3,980	2,649	2,670	3,226	3,767	Agriculture
ภาคนอกเกษตร	3,980	2,649	2,670	3,226	3,767	Agriculture, forestry and fishing
อุตสาหกรรม	23,821	23,391	23,761	24,712	24,018	Non-Agriculture
อุตสาหกรรม	8,295	8,224	8,702	9,340	8,201	Industrial
การทำเหมืองแร่และเหมืองหิน	32	48	56	120	104	Mining and quarrying
การผลิตอุตสาหกรรม	7,419	7,279	7,718	8,343	7,061	Manufacturing
ไฟฟ้า ก๊าซ และระบบปรับอากาศ	648	674	722	689	848	Electricity, gas steam and air conditioning supply
การประปาและการจัดการของเสีย	196	223	206	189	188	Water supply, sewerage, waste management and remediation activities
บริการ	15,526	15,167	15,059	15,372	15,817	Services
การก่อสร้าง	782	944	976	969	1,106	Construction
การขายส่ง การขายปลีก การซ่อมแซมยานยนต์ และจักรยานยนต์	3,710	3,397	2,921	3,060	3,176	Wholesale and retail trade; repair of motor vehicles and motorcycles
การขนส่ง และสถานที่เก็บสินค้า	813	746	803	886	926	Transportation and storage
ที่พักแรมและบริการด้านอาหาร	153	105	106	155	177	Accommodation and food service activities
ข้อมูลข่าวสารและการสื่อสาร	290	287	307	250	248	Information and communication
การเงินและการประกันภัย	1,498	1,518	1,587	1,767	1,863	Financial and insurance activities
กิจกรรมเกี่ยวกับสิ่งทอสิ่งหัตถ์	959	998	911	830	920	Real estate activities
กิจกรรมวิชาชีพ วิทยาศาสตร์ และกิจกรรมทางวิชาการ	5	5	5	6	6	Professional, scientific and technical activities
กิจกรรมการบริหารและบริหารสนับสนุนอื่น ๆ	37	29	27	55	82	Administrative and support service activities
การบริหารราชการ การป้องกันประเทศ	1,072	1,074	1,119	1,065	1,135	Public administration and defence; compulsory social security
การศึกษา	3,704	3,813	3,890	4,000	4,074	Education
กิจกรรมด้านสุขภาพและงานสังคมสงเคราะห์	1,384	1,281	1,327	1,300	1,351	Human health and social work activities
ศิลปะ ความบันเทิง และนันทนาการ	167	170	200	211	207	Arts, entertainment and recreation
กิจกรรมบริการด้านอื่น ๆ	952	800	880	818	545	Other service activities
ผลิตภัณฑ์จังหวัด	27,801	26,040	26,432	27,938	27,785	Gross Provincial Product (GPP)
ผลิตภัณฑ์จังหวัดต่อหัว (บาท)	147,231	139,027	142,226	151,471	151,750	GPP per capita (Baht)
ประชากร (1,000 คน)	189	187	186	184	183	Population (1,000 persons)

ที่มา: สำนักงานสภาพัฒนาการเศรษฐกิจและสังคมแห่งชาติ สำนักงานรัฐมนตรี

Source: Office of the National Economic and Social Development Council, Office of the Prime Minister

ตาราง 10.3 ผลิตภัณฑ์จังหวัด แบบปริมาณลูกโซ่ (ปีอ้างอิง พ.ศ. 2545) จำแนกตามสาขาการผลิต พ.ศ. 2562 - 2566

Table 10.3 Gross Provincial Product Chain Volume Measures (Reference Year = 2002) by Economic Activities: 2019 - 2023

หน่วย: ล้านบาท
Unit: Million baht

สาขาการผลิต	2562 ^f (2019)	2563 ^f (2020)	2564 ^f (2021)	2565 ^f (2022)	2566 ^p (2023)	Economic activities
ภาคเกษตร						Agriculture
เกษตรกรรม การป่าไม้ และการประมง	1,734	1,146	1,236	1,421	1,536	Agriculture, forestry and fishing
ภาคนอกเกษตร						Non-Agriculture
อุตสาหกรรม						Industrial
อุตสาหกรรมเหมืองแร่และเหมืองหิน	19	27	30	62	51	Mining and quarrying
การผลิตอุตสาหกรรม	5,516	5,212	5,294	5,654	4,859	Manufacturing
ไฟฟ้า ก๊าซ และระบบปรับอากาศ	672	663	667	696	669	Electricity, gas steam and air conditioning supply
การประปาและการจัดการของเสีย	108	129	112	102	101	Water supply; sewerage, waste management and remediation activities
บริการ						Services
การก่อสร้าง	9,396	9,148	9,088	8,999	9,027	Construction
การขายส่ง การขายปลีก การซ่อมแซมยานยนต์ และจักรยานยนต์	550	669	685	663	749	Wholesale and retail trade; repair of motor vehicles and motorcycles
	1,996	1,823	1,643	1,739	1,755	
การขนส่ง และสถานที่เก็บสินค้า	509	464	500	531	541	Transportation and storage
ที่พักแรมและบริการด้านอาหาร	101	71	71	97	103	Accommodation and food service activities
ข้อมูลข่าวสารและการสื่อสาร	395	393	424	349	350	Information and communication
การเงินและการประกันภัย	980	1,022	1,079	1,087	1,070	Financial and insurance activities
กิจกรรมเกี่ยวกับสิ่งทอสิ่งหัตถ์	1,011	1,042	949	862	953	Real estate activities
กิจกรรมวิชาชีพ วิทยาศาสตร์ และกิจกรรมทางวิชาการ	5	5	5	6	6	Professional, scientific and technical activities
กิจกรรมการบริหารและบริหารสนับสนุนอื่น ๆ	24	19	17	33	48	Administrative and support service activities
การบริหารราชการ การป้องกันประเทศ	570	562	571	527	552	Public administration and defence; compulsory social security
การศึกษา	1,746	1,768	1,768	1,763	1,763	Education
กิจกรรมด้านสุขภาพและงานสังคมสงเคราะห์	841	767	778	734	748	Human health and social work activities
ศิลปะ ความบันเทิง และนันทนาการ	132	133	156	157	149	Arts, entertainment and recreation
กิจกรรมบริการด้านอื่น ๆ	622	533	582	512	336	Other service activities
ผลิตภัณฑ์จังหวัด (ปริมาณลูกโซ่)	16,717	15,438	15,560	16,060	15,535	Gross Provincial Product (CVMs)

หมายเหตุ: ปริมาณลูกโซ่ไม่ได้รวมผลิตภัณฑ์ของการบวก คือ ผลรวมของมูลค่าส่วนย่อยไม่เท่ากับมูลค่าส่วนรวม
ที่เกิดจากการทำปริมาณลูกโซ่
ที่มา: สำนักงานสภาพัฒนาการเศรษฐกิจและสังคมแห่งชาติ สำนักงานกฤษฎีกา

Note: Chain volume series are not additive.The sum of the components will thus not be equal to the shown totals.

Source: Office of the National Economic and Social Development Council, Office of the Prime Minister

สถิติเกษตรและประมง

Agriculture and Fishery Statistics

ตาราง 11.1 การใช้ที่ดิน พ.ศ. 2562 - 2566
Table 11.1 Land Utilization: 2019 - 2023

หน่วย: ไร่
Unit: Rai

ปี Year	เนื้อที่ทั้งหมด Total land	เนื้อที่ประโยชน์ทางการเกษตร Agricultural landuse						เนื้อที่ นอกการเกษตร Unclassified land	เนื้อที่ป่าไม้ Forest land
		รวมยอด Total	นาข้าว Paddy land	พืชไร่ Upland field crop	สวนผลไม้และ ไม้ยืนต้น Fruit trees and perennial trees	สวนผัก ไม่ดอก/ไม้ประดับ Vegetable, cut flowers and ornamental plant	เนื้อที่ประโยชน์ ทางการเกษตร อื่น ๆ Others		
2562 (2019)	514,049	398,138	340,655	31,281	106	1,609	24,487	115,646	265
2563 (2020)	514,049	398,239	340,921	31,258	379	1,618	24,063	115,545	265
2564 (2021)	514,049	398,566	340,862	31,402	503	1,616	24,183	115,194	289
2565 (2022)	514,049	395,100	337,453	21,971	6,881	1,310	27,485	118,502	447
2566 (2023)	514,049	395,100	337,365	22,085	6,860	1,306	27,484	118,638	311

ที่มา: สำนักงานเศรษฐกิจการเกษตร กระทรวงเกษตรและสหกรณ์

Source: Office of Agricultural Economics, Ministry of Agriculture and Cooperatives

ตาราง 11.2 ลักษณะการถือครองที่ดินทางการเกษตร พ.ศ. 2562 - 2566
Table 11.2 Type of Agricultural Landholding: 2019 - 2023

หน่วย: ไร่
Unit: Rai

ปี Year	เนื้อที่ทั้งหมด Total agricultural land	เนื้อที่ของตนเอง Owned	เนื้อที่ของผู้อื่น Others' land		
			รวม Total	เช่าผู้อื่น Rent	รับจำนอง/รับขายฝาก/ไร้ค่าฟรี Mortgaged/redemption/free use
2562 (2019)	491,813	209,754	282,059	280,377	1,682
2563 (2020)	488,697	208,376	280,322	278,646	1,675
2564 (2021)	398,566	169,936	228,630	227,263	1,366
2565 (2022)	395,100	168,458	226,642	225,287	1,355
2566 (2023)	395,100	168,458	226,642	225,287	1,355

ที่มา: สำนักงานเศรษฐกิจการเกษตร กระทรวงเกษตรและสหกรณ์

Source: Office of Agricultural Economics, Ministry of Agriculture and Cooperatives

ตาราง 11.3 เนื้อที่ปลูกข้าวนาปี เนื้อที่เก็บเกี่ยว ผลผลิต และผลผลิตเฉลี่ยต่อไร่ จำแนกตามประเภทข้าว และอำเภอ ปีเพาะปลูก 2567

Table 11.3 Planted Area of Major Rice Harvested Area, Production and Yield per Rai by Type of Rice and District: Crop Year 2024

อำเภอ	เนื้อที่เพาะปลูกข้าว (ไร่)		เนื้อที่เก็บเกี่ยว (ไร่)		ผลผลิต (ตัน)		ผลผลิตเฉลี่ยต่อไร่ (กก.)				District
	Planted area (Rai)		Harvested area (Rai)		Production (Ton)		Yield per rai (Kgs.)				
	ข้าวเจ้า Non- glutinous rice	ข้าวเหนียว Glutinous rice	ข้าวเจ้า Non- glutinous rice	ข้าวเหนียว Glutinous rice	ข้าวเจ้า Non- glutinous rice	ข้าวเหนียว Glutinous rice	เนื้อที่เพาะปลูกข้าว		เนื้อที่เก็บเกี่ยว		
							ข้าวเจ้า Non- glutinous rice	ข้าวเหนียว Glutinous rice	ข้าวเจ้า Non- glutinous rice	ข้าวเหนียว Glutinous rice	
รวมยอด อำเภอเมืองสิงห์บุรี อำเภอบางระจัน อำเภอดำรงวิทยารจัน อำเภอพรหมบุรี อำเภอท่าช้าง อำเภออินทร์บุรี	394,479	0	393,328	0	279,787	0	709	0	711	0	Total
	54,896	0	54,799	0	37,044	0	675	0	676	0	Mueang Sing Buri District
	106,178	0	106,123	0	77,788	0	733	0	733	0	Bang Rachan District
	48,666	0	48,618	0	34,762	0	714	0	715	0	Khai Bang Rachan District
	25,462	0	25,376	0	17,306	0	680	0	682	0	Phrom Buri District
	13,843	0	13,729	0	9,583	0	692	0	698	0	Tha Chang District
145,434	0	144,683	0	103,304	0	710	0	714	0	In Buri District	

ที่มา: สำนักงานเกษตรจังหวัดสิงห์บุรี

Source: Sing Buri Provincial Agricultural Extension Office

ตาราง 11.5 เนื้อที่เพาะปลูกพืชไร่ เนื้อที่เก็บเกี่ยว ผลผลิต และผลผลิตเฉลี่ยต่อไร่ จำแนกตามชนิดของพืชไร่ ปีเพาะปลูก 2567

Table 11.5 Planted Area of Field Crops, Harvested Area, Production and Yield per Rai by Type of Field Crops: Crop Year 2024

ชนิดของพืชไร่	เนื้อที่เพาะปลูก (ไร่) Planted area (Rai)	เนื้อที่เก็บเกี่ยว (ไร่) Harvested area (Rai)	ผลผลิต (ตัน) Production (Ton)	ผลผลิตเฉลี่ยต่อไร่ (กก.) Yield per rai (Kgs.)		Type of field crops
				เนื้อที่เพาะปลูก Planted area	เนื้อที่เก็บเกี่ยว Harvested area	
ถั่วลิสง	826	826	740	0	896	Peanut
มันสำปะหลังโรงงาน	90	44	221	0	5,000	Cassava
อ้อยโรงงาน	29,064	28,859	428,200	0	14,838	Sugarcane
ข้าวโพดเลี้ยงสัตว์ (ต้นสด)	17	17	12	0	700	Maize (fresh)

ที่มา: สำนักงานเกษตรจังหวัดสิงห์บุรี

Source: Sing Buri Provincial Agricultural Extension Office

Table 11.6 Planted Area of Vegetable Crops, Harvested Area, Production and Yield per Rai by Type of Vegetable Crops: Crop Year 2024

ชนิดของพืชผัก	เนื้อที่เพาะปลูก (ไร่) Planted area (Rai)	เนื้อที่เก็บเกี่ยว (ไร่) Harvested area (Rai)	ผลผลิต (ตัน) Production (Ton)	ผลผลิตเฉลี่ยต่อไร่ (กก.) Yield per rai (Kgs.)		Type of vegetable crops
				เนื้อที่เพาะปลูก Planted area	เนื้อที่เก็บเกี่ยว Harvested	
คะน้า	56	56	150	0	2,679	Chinese kale
ชะอม	76	283	6	0	20	Chaom
แตงกวา	38	43	6	0	131	Cucumber
แตงโมเนื้อ	141	118	250	0	2,119	Watermelon
หน่อไม้ฝรั่ง	136	65	69	866	1,060	Asparagus

ที่มา: สำนักงานเกษตรจังหวัดสิงห์บุรี

Source: Sing Buri Provincial Agricultural Extension Office

ตาราง 11.7 เนื้อที่เพาะปลูกไม้ผลและไม้ยืนต้น เนื้อที่เก็บเกี่ยว ผลผลิต และผลผลิตเฉลี่ยต่อไร่ จำแนกตามชนิดของไม้ผลและไม้ยืนต้น ปีเพาะปลูก 2567

Table 11.7 Planted Area of Fruit Trees and Tree Crops, Harvested Area, Production and Yield per Rai by Type of Fruit Trees and Tree Crops: Crop Year 2024

ชนิดของไม้ผลและไม้ยืนต้น	เนื้อที่เพาะปลูก (ไร่) Planted area (Rai)	เนื้อที่เก็บเกี่ยว (ไร่) Harvested area (Rai)	ผลผลิต (ตัน) Production (Ton)	ผลผลิตเฉลี่ยต่อไร่ (กก.) Yield per rai (Kgs.)		Type of fruit trees and tree crops
				เนื้อที่เพาะปลูก Planted area	เนื้อที่เก็บเกี่ยว Harvested area	
กระทอน	228	138	277	1,879	2,005	Santol
กล้วยน้ำว้า	2,035	881	1,177	863	1,335	Banana (kluai numwa)
กล้วยหอม	212	127	46	343	366	Sweet banana
ฝรั่ง	177	77	94	788	1,234	Guava
มะนาว	671	407	251	554	618	Lime
มะม่วง	1,241	723	253	291	350	Mango
ส้มโอ	252	113	125	863	1,105	Pomelo
มะพร้าว	549	227	181	569	797	Coconut
อินทผลัม	67	17	12	353	706	Date Palm

ที่มา: สำนักงานเกษตรจังหวัดสิงห์บุรี

Source: Sing Buri Provincial Agricultural Extension Office

ตาราง 11.8 เกษตรกรผู้เลี้ยงสัตว์และปศุสัตว์ จำแนกตามอำเภอ พ.ศ. 2567
Table 11.8 Livestock Farmer and Livestock by District: 2024

หน่วย: ตัว
Unit: Heads

อำเภอ	เกษตรกรรวม (ราย) Total farmer (Cases)	รวม (Total)	ไก่ (Chicken)	เป็ด (Duck)	นกกระทา (Geese)	สุกร (Swine)	แพะ (Goat)	โค (Cattle)	กระบือ (Buffalo)	อื่นๆ (Other)	District
รวมยอด	4,832	2,526,511	2,320,449	122,700	45,250	22,045	12,604	3,006	457	0	Total
อำเภอเมืองสิงห์บุรี	888	171,205	164,712	4,179	0	344	1,357	525	88	0	Mueang Sing Buri District
อำเภอบางระจัน	772	1,183,439	1,139,739	39,387	100	1,491	2,400	275	47	0	Bang Rachan District
อำเภอดำรงราษฎร์	832	192,219	183,579	4,992	0	1,337	1,753	480	78	0	Khai Bang Rachan District
อำเภอพรหมบุรี	529	340,015	282,057	4,384	45,000	8,211	152	195	16	0	Phrom Buri District
อำเภอท่าช้าง	508	146,493	134,916	9,021	150	1,586	535	243	42	0	Tha Chang District
อำเภออินทร์บุรี	1,303	493,140	415,446	60,737	0	9,076	6,407	1,288	186	0	In Buri District

ที่มา: สำนักงานปศุสัตว์จังหวัดสิงห์บุรี
Source: Sing Buri Provincial Livestock Office

ตาราง 11.9 ฟาร์มที่เพาะเลี้ยงสัตว์น้ำจืด จำนวนตามประเภทการเลี้ยง ผลผลิตการเลี้ยงสัตว์น้ำจืด และอำเภอ พ.ศ. 2567

Table 11.9 Freshwater Culture Farm by Type of Culture, Production of Freshwater Aquaculture and District: 2024

อำเภอ	ฟาร์ม Farm	ประเภทการเลี้ยง (ไร่) Type of culture (Rai)					ผลผลิตการเลี้ยงสัตว์น้ำจืด (กก.) Production of freshwater aquaculture (Kgs.)	District
		รวมเนื้อที่ Total area	บ่อ Pond	นา Paddy cum fish	ร่องสวน Ditch	กระชัง Cage		
รวมยอด	2,076	2,343.1	2,297.9	0.0	35.6	9.7	2,737,480	Total
อำเภอเมืองสิงห์บุรี	345	436.2	427.8	0.0	8.3	0.1	171,390	Mueang Sing Buri District
อำเภอบางระจัน	424	346.9	338.2	0.0	7.8	0.9	278,960	Bang Rachan District
อำเภอดำยขาวระจัน	241	191.1	181.4	0.0	7.8	1.9	680,620	Khai Bang Rachan District
อำเภอพรหมบุรี	321	421.2	412.4	0.0	6.1	2.7	385,980	Phrom Buri District
อำเภอท่าช้าง	105	113.8	108.7	0.0	1.0	4.1	241,520	Tha Chang District
อำเภออินทร์บุรี	640	834.0	829.4	0.0	4.6	0.0	979,010	In Buri District

ที่มา: สำนักงานประมงจังหวัดสิงห์บุรี

Source: Sing Buri Provincial Fishery Office

ตาราง 11.10 สัตว์น้ำจืดที่จับได้ จำแนกตามชนิดสัตว์น้ำจืด และอำเภอ พ.ศ. 2567
Table 11.10 Catch of Freshwater by Species and District: 2024

หน่วย: ตัน
Unit: Ton

อำเภอ	รวม Total	ปลาสร้อย Stripped Catfish	ปลาพอน Stripped Snakes - head fish	ปลาดตะเพียน Common silver barb	ปลาหมอ Common climbing perch	ปลานิล Nile tilapia	ปลาดุก Walking Catfish	ปลาสลิด Snake skin gourami	กุ้งฝอย Shrimp	กุ้งก้ามกราม Giant Fresh water prawn	อื่น ๆ Others	District
รวมยอด	624.3	88.0	16.0	100.0	28.0	42.0	3.7	5.5	4.9	1.2	335.0	Total
อำเภอมือสิงห์บุรี	126.6	22.0	3.0	13.0	5.0	6.0	0.6	0.8	1.0	0.2	75.0	Mueang Sing Buri District
อำเภอบางระจัน	81.3	3.0	4.0	22.0	6.0	8.0	1.0	1.0	1.0	0.3	35.0	Bang Rachan District
อำเภอค่ายบางระจัน	58.6	3.0	1.5	18.0	4.0	5.0	0.4	0.8	0.6	0.3	25.0	Khai Bang Rachan District
อำเภอพรหมบุรี	147.8	25.0	1.5	15.0	3.0	6.0	0.5	0.8	0.8	0.2	95.0	Phrom Buri District
อำเภอพิกุล	45.9	5.0	1.0	14.0	2.0	3.0	0.2	0.3	0.3	0.1	20.0	Tha Chang District
อำเภอมโนรมบุรี	164.1	30.0	5.0	18.0	8.0	14.0	1.0	1.8	1.2	0.1	85.0	In Buri District

ที่มา: สำนักงานประมงจังหวัดสิงห์บุรี

Source: Sing Buri Provincial Fishery Office

สถิติอุตสาหกรรม

Industrial Statistics

ตาราง 12.1 สถานประกอบการ คนทำงาน และลูกจ้าง จำแนกตามขนาดของสถานประกอบการ และกิจกรรมทางเศรษฐกิจ พ.ศ. 2565
Table 12.1 Establishment, Person Engaged and Employee by Size of Establishment and Economic Activity: 2022

ขนาดของสถานประกอบการ/ กิจกรรมทางเศรษฐกิจ	สถานประกอบการ Establishment	คนทำงาน Person engaged		Size of establishment/ Economic activity
		จำนวน Number	ร้อยละ Percentage	
	10,695	38,171	100.0	Total
ขนาดของสถานประกอบการ (จำนวนคนทำงาน)				Size of establishment (Number of person engaged)
1 - 5 คน	9,903	16,864	44.2	1 - 5 persons
6 - 10 คน	443	3,312	8.7	6 - 10 persons
11 - 15 คน	164	2,064	5.4	11 - 15 persons
16 - 20 คน	49	880	2.3	16 - 20 persons
21 - 25 คน	35	805	2.1	21 - 25 persons
26 - 30 คน	12	346	0.9	26 - 30 persons
31 - 50 คน	35	1,370	3.6	31 - 50 persons
51 - 100 คน	29	1,931	5.1	51 - 100 persons
101 - 200 คน	14	2,121	5.5	101 - 200 persons
201 - 500 คน	3	1,160	3.0	201 - 500 persons
501 - 1,000 คน	5	3,418	9.0	501 - 1,000 persons
มากกว่า 1,000 คน	3	3,900	10.2	More than 1,000 persons
กิจกรรมทางเศรษฐกิจ	10,695	38,171	100.0	Economic activity
การผลิต	2,144	17,751	46.5	Manufacturing
การจัดการและการบำบัดน้ำเสีย ของเสีย และสิ่งปฏิกูล	29	118	0.3	Sewerage, waste management and remediation activities
การก่อสร้าง	304	1,648	4.3	Construction
การขายส่งและการขายปลีก การซ่อมยานยนต์ และจักรยานยนต์	729	2,094	5.5	Sale and retail trade; repair of motor vehicles and motorcycles
การขายส่ง	375	1,654	4.3	Wholesale trade
การขายปลีก	3,310	7,812	20.5	Retail trade
กิจกรรมเคเล็ลสินค้าและกิจการที่สนับสนุนการขนส่ง ที่พักแรม	5	116	0.3	Warehousing and support activities for transportation
บริการอาหารและเครื่องดื่ม	77	322	0.8	Accommodation
ข้อมูลข่าวสารและการสื่อสาร	1,406	3,066	8.0	Food and beverage service activities
กิจกรรมอสังหาริมทรัพย์	21	150	0.4	Information and communication
กิจกรรมทางวิชาชีพ วิทยาศาสตร์ และเทคนิค	1,158	1,395	3.7	Real estate activities
กิจกรรมทางบริการบริหาร และการบริการสนับสนุน	72	202	0.5	Professional, scientific and technical activities
ศิลปะ ความบันเทิง และนันทนาการ	103	364	1.0	Administration and support service activities
กิจกรรมบริการอื่น ๆ	107	416	1.1	Arts, entertainment and recreation
	855	1,063	2.8	Other service activities

ที่มา: สำมะโนอุตสาหกรรม พ.ศ. 2565 (ข้อมูลพื้นฐาน) จังหวัดสิงห์บุรี
สำนักงานสถิติแห่งชาติ กระทรวงดิจิทัลเพื่อเศรษฐกิจและสังคม

Source: The 2022 Industrial Census (Basic Information) Sing Buri Provincial,
National Statistical Office, Ministry of Digital Economy and Society

ตาราง 12.2 สถานประกอบการ และลูกจ้าง จำแนกตามขนาดของสถานประกอบการ พ.ศ. 2565 - 2567
Table 12.2 Establishment and Employee by Size of Establishment: 2022 - 2024

ขนาดของสถานประกอบการ (จำนวนคนทำงาน) Size of establishment (Number of persons engaged)	2565 (2022)				2566 (2023)				2567 (2024)				อัตราการเปลี่ยนแปลง (ร้อยละ) Rate of Change (Percentage)			
	สปก. Establishment		ลูกจ้าง Employee		สปก. Establishment		ลูกจ้าง Employee		สปก. Establishment		ลูกจ้าง Employee		สปก. Establishment		ลูกจ้าง Employee	
รวมยอด (Total)	1,473	20,741	1,511	21,267	1,524	21,226	2,58	2,54	0.86							
1-4	768	1,624	782	1,653	794	1,675	1.82	1.79	1.53							
5-9	409	2,809	438	3,026	440	3,038	7.09	7.73	0.46							
10-19	127	1,723	126	1,756	125	1,710	-0.79	1.92	-0.79							
20-49	119	3,757	112	3,557	114	3,531	-5.88	-5.32	1.79							
50 - 99	20	1,433	21	1,482	20	1,428	5.00	3.42	-4.76							
100 - 299	22	3,497	24	3,755	23	3,871	9.09	7.38	-4.17							
300 - 499	5	1,966	4	1,487	5	1,905	-20.00	-24.36	25.00							
500 - 999	1	521	2	1,140	1	657	100.00	118.81	-50.00							
>= 1,000	2	3,411	2	3,411	2	3,411	0.00	0.00	0.00							

ที่มา: กรมสวัสดิการและคุ้มครองแรงงาน กระทรวงแรงงาน

Source: Department of Labour Protection and Welfare, Ministry of Labour

ตาราง 12.3 สถานประกอบการอุตสาหกรรม จำแนกตามประเภทอุตสาหกรรม พ.ศ. 2565 - 2567
Table 12.3 Industrial Establishment by Type of Industries: 2022 - 2024

ประเภทอุตสาหกรรม	2565 (2022)	2566 (2023)	2567 (2024)	อัตราการเปลี่ยนแปลง (ร้อยละ) Rate of Change (Percentage)		Type of industry
				2566 (2023)	2567 (2024)	
รวมยอด	183	191	199	4.4	4.2	Total
ผลิตภัณฑ์จากพืช	38	38	36	0.0	-5.3	Basic agro-Industry
อุตสาหกรรมอาหาร	15	15	17	0.0	13.3	Food
อุตสาหกรรมเครื่องดื่ม	1	1	2	0.0	100.0	Beverage
สิ่งทอ	1	1	1	0.0	0.0	Textile
อุตสาหกรรมเครื่องแต่งกาย ยกเว้นรองเท้า	0	0	0	0.0	0.0	Wearing apparel
ผลิตภัณฑ์สัตว์และผลิตภัณฑ์จากหนังสัตว์	0	0	0	0.0	0.0	Leather products and footwear
แปรรูปไม้และผลิตภัณฑ์จากไม้	12	12	11	0.0	-8.3	Wood and wood products
เครื่องเรือนหรือเครื่องประดับตกแต่งไม้อาคารจากไม้ แก้ว ยาง หรือโลหะอื่น	2	2	2	0.0	0.0	Furniture
ผลิตภัณฑ์กระดาษและผลิตภัณฑ์กระดาษ	2	2	2	0.0	0.0	Paper and paper products
การพิมพ์ การเย็บเล่ม ทำปก หรือการทำแม่พิมพ์	0	0	0	0.0	0.0	Printing
เคมีภัณฑ์และผลิตภัณฑ์เคมี	6	5	4	-16.7	-20.0	Chemical and chemical products
ผลิตภัณฑ์จากปิโตรเลียม	4	4	3	0.0	-25.0	Petroleum products
ยางและผลิตภัณฑ์ยาง	3	3	3	0.0	0.0	Rubber products
ผลิตภัณฑ์พลาสติก	7	7	8	0.0	14.3	Plastic products
ผลิตภัณฑ์โลหะ	33	36	39	9.1	8.3	Non-metal products
ผลิตภัณฑ์โลหะขั้นมูลฐาน	1	1	1	0.0	0.0	Basic metal products
ผลิตภัณฑ์โลหะ	9	10	10	11.1	0.0	Fabricated products
ผลิตภัณฑ์เครื่องจักร และเครื่องกล	3	3	3	0.0	0.0	Machinery
ผลิตภัณฑ์เครื่องใช้ไฟฟ้าและอุปกรณ์	11	11	12	0.0	9.1	Electrical machinery and supplies
ผลิตภัณฑ์ยานพาหนะและอุปกรณ์ รวมทั้งการซ่อมยานพาหนะและอุปกรณ์	9	9	9	0.0	0.0	Production, maintenance and repair motor vehicles
การผลิตอื่น ๆ	26	31	36	19.2	16.1	Other manufacturing industries

หมายเหตุ: สถานประกอบการอุตสาหกรรม คือ โรงงาน อาคาร สถานที่ หรือยานพาหนะที่ใช้เครื่องจักร

มีกำลังรวมตั้งแต่ห้าสิบลำหรือกำลังเทียบเท่าตั้งแต่ห้าสิบลำขึ้นไป

หรือใช้คนงานตั้งแต่ห้าสิบคนขึ้นไปโดยใช้เครื่องจักรหรือไม่ก็ตามเพื่อประกอบกิจการ

ที่มา: สำนักงานอุตสาหกรรมจังหวัดสิงห์บุรี

Note: Industrial establishment is mean factory, building or vehicle used machinery from 50 horsepower or the equivalent 50 horsepower or employees from 50 or more people to used the machinery or not tp operate Industrial establishment.

Source: Sing Buri Provincial Industrial Office

ตาราง 12.4 สถานประกอบการอุตสาหกรรม จำนวนเงินทุน และจำนวนคนงาน จำแนกตามอำเภอ พ.ศ. 2567

Table 12.4 Industrial Establishment, Capital and Employee by District: 2024

อำเภอ	สถานประกอบการ อุตสาหกรรม Industrial establishment	เงินทุน (บาท) Capital (Baht)	คนงาน (คน) Employee (Persons)			District
			รวม Total	ชาย Male	หญิง Female	
รวมยอด	199	20,136,656,409	13,284	7,638	5,646	Total
อำเภอเมืองสิงห์บุรี	47	3,798,356,878	1,200	762	438	Mueang Sing Buri District
อำเภอบางระจัน	21	2,390,430,000	1,017	742	275	Bang Rachan District
อำเภอดำรงราษฎร์	23	1,029,374,900	444	331	113	Khai Bang Rachan District
อำเภอพรหมบุรี	45	10,002,591,629	6,937	4,175	2,762	Phrom Buri District
อำเภอท่าช้าง	4	13,735,000	19	17	2	Tha Chang District
อำเภออินทร์บุรี	59	2,902,168,002	3,667	1,611	2,056	In Buri District

ที่มา: สำนักงานอุตสาหกรรมจังหวัดสิงห์บุรี

Source: Sing Buri Provincial Industrial Office

ตาราง 12.5 เหมืองแร่ คมนงาน และปริมาณแร่ที่ผลิตได้ จำแนกตามชนิดแร่ พ.ศ. 2563 - 2567
Table 12.5 Active Mine, Workers Employed and Production by Kind of Mineral: 2020 - 2024

รายการ	2563 (2020)	2564 (2021)	2565 (2022)	2566 (2023)	2567 (2024)	Items
จำนวนเหมืองแร่	5	5	8	8	8	Number of active mines
จำนวนคนงาน (คน)	287	287	217	217	217	Number of workers employed (Persons)
ปริมาณแร่ที่ผลิตได้ (เมตริกตัน)	0	0	26,300	26,300	26,300	Production (Metricton)
ดินอุตสาหกรรม (ชนิดดินเหนียวสี)	0	0	26,300	26,300	26,300	Ceramic Clay

ที่มา: สำนักงานอุตสาหกรรมจังหวัดสิงห์บุรี
Source: Sing Buri Provincial Industrial Office

ตาราง 12.6 จำนวนผู้ที่ได้รับอนุญาตให้ก่อสร้าง จำนวนสิ่งก่อสร้าง และพื้นที่ก่อสร้างอาคารโรงเรียน จำนวนตามเขตการปกครอง และชนิดของอาคาร พ.ศ. 2567

Table 12.6 Number of Permits, Number and Area of Building Construction by Area and Type of Buildings: 2024

ชนิดของอาคาร	เขตเทศบาล Municipal area						นอกเขตเทศบาล Non-municipal area						Type of building
	ก่อสร้างใหม่ New construction			ต่อเติม ดัดแปลง Addition, alteration			ก่อสร้างใหม่ New construction			ต่อเติม ดัดแปลง Addition, alteration			
	จำนวนที่อนุญาต Permitted number		พื้นที่ก่อสร้าง (ตร.ม.) Construction area (sq.m.)	จำนวนที่อนุญาต Permitted number		พื้นที่ก่อสร้าง (ตร.ม.) Construction area (sq.m.)	จำนวนที่อนุญาต Permitted number		พื้นที่ก่อสร้าง (ตร.ม.) Construction area (sq.m.)	จำนวนที่อนุญาต Permitted number		พื้นที่ก่อสร้าง (ตร.ม.) Construction area (sq.m.)	
	ราย Person	หลัง Unit		ราย Person	หลัง Unit		ราย Person	หลัง Unit		ราย Person	หลัง Unit		
รวมยอด เพื่ออยู่อาศัย เพื่อการพาณิชย์ (ตึกแถว/อาคาร/ภัตตาคาร) อาคารสำนักงาน โรงแรม เพื่อการอุตสาหกรรมและโรงงาน เพื่อการบำบัดน้ำเสีย ของเสีย โรงไฟฟ้า/อาคารระบบ พลังงานแสงอาทิตย์ อาคารระบบประปาและโรงกรองน้ำ เพื่อการศึกษา เพื่อการสาธารณสุข/โรงพยาบาล เพื่อการขนส่ง เพื่อการเกษตร เพื่อการบันเทิง เพื่อประโยชน์อื่น ๆ เช่น อาคารเอนกประสงค์ อาคารจอดรถ และอื่น ๆ เพื่อการพาณิชย์อื่น ๆ	160	189	25,223	3	3	592	552	568	76,984	3	3	229	Total
	151	174	21,533	3	3	592	524	538	54,702	3	3	229	Residential building
	4	10	1,681	0	0	0	7	7	1,985	0	0	0	Commercial building (Rowhouse/building/restaurants)
	1	1	415	0	0	0	1	1	1,742	0	0	0	Office building
	0	0	0	0	0	0	0	0	0	0	0	0	Hotel
	0	0	0	0	0	0	3	3	4,576	0	0	0	Industrial and factory building
	0	0	0	0	0	0	0	0	0	0	0	0	Sewerage building
	1	1	157	0	0	0	4	4	10,621	0	0	0	Power house/power station/ solar energy building
	0	0	0	0	0	0	0	0	0	0	0	0	Water supply and filter plant
	0	0	0	0	0	0	0	0	0	0	0	0	Educational building
	0	0	0	0	0	0	0	0	0	0	0	0	Health/hospital building
	0	0	0	0	0	0	1	1	552	0	0	0	Transportation building
	0	0	0	0	0	0	1	1	70	0	0	0	Agriculture building
	0	0	0	0	0	0	0	0	0	0	0	0	Entertainment
	3	3	1,437	0	0	0	10	12	2,122	0	0	0	Others
0	0	0	0	0	0	1	1	614	0	0	0	Others commercial building	

ที่มา: การประมวลข้อมูลพื้นที่การก่อสร้าง พ.ศ. 2567

สำนักงานสถิติแห่งชาติ กระทรวงดิจิทัลเพื่อเศรษฐกิจและสังคม

Source: The 2024 Construction Area, National Statistical Office, Ministry of Digital Economy and Society

ตาราง 12.7 จำนวนผู้ที่ได้รับอนุญาตให้ก่อสร้าง จำนวนสิ่งก่อสร้าง และพื้นที่ก่อสร้างที่มีโครงการและชนิดของสิ่งก่อสร้าง พ.ศ. 2567

Table 12.7 Number of Permits, Number and Area of Civil Engineering Construction by Area and Type of Construction: 2024

ชนิดของสิ่งก่อสร้าง	เขตเทศบาล Municipal area						นอกเขตเทศบาล Non-municipal area						Type of construction
	ก่อสร้างใหม่ New construction			ต่อเติม ดัดแปลง Addition, alteration			ก่อสร้างใหม่ New construction			ต่อเติม ดัดแปลง Addition, alteration			
	จำนวนที่อนุญาต Permitted number		ความยาว (ม.) Length (m.) พื้นที่ก่อสร้าง (ตร.ม.) Construction area (sq.m.)	จำนวนที่อนุญาต Permitted number		ความยาว (ม.) Length (m.) พื้นที่ก่อสร้าง (ตร.ม.) Construction area (sq.m.)	จำนวนที่อนุญาต Permitted number		ความยาว (ม.) Length (m.) พื้นที่ก่อสร้าง (ตร.ม.) Construction area (sq.m.)				
	ราย Person	แห่ง Unit		ราย Person	แห่ง Unit		ราย Person	แห่ง Unit					
สิ่งก่อสร้างที่มีหน่วยวัดเป็นความยาว	0	0	0	0	0	4	4	1,181	0	0	0	Engineering construction measured in length	
รั้ว/กำแพง	0	0	0	0	0	3	3	803	0	0	0	Fence/wall	
ถนน/ทางรถไฟ	0	0	0	0	0	0	0	0	0	0	0	Road/railway	
สะพาน	0	0	0	0	0	0	0	0	0	0	0	Bridge	
เขื่อน/คันดิน	0	0	0	0	0	0	0	0	0	0	0	Dam	
ท่อ/ทางระบายน้ำ	0	0	0	0	0	1	1	378	0	0	0	Water drain	
อื่น ๆ	0	0	0	0	0	0	0	0	0	0	0	Others	
สิ่งก่อสร้างที่มีหน่วยวัดเป็นพื้นที่	5	5	494	0	0	6	6	2,079	1	1	33	Engineering construction measured in area	
สระว่ายน้ำ	0	0	0	0	0	0	0	0	0	0	0	Swimming pool	
ปั้มน้ำมัน/ปั้มน้ำแกส/ปั้มน้ำก๊าซ	1	1	31	0	0	2	2	1,479	1	1	33	Petrol station (Oil/LPG/NGV)	
ท่าเรือ	0	0	0	0	0	0	0	0	0	0	0	Harbour	
สนามกีฬา	0	0	0	0	0	0	0	0	0	0	0	Sport ground	
ลานจอดรถ	1	1	360	0	0	0	0	0	0	0	0	Car park	
ป้ายโฆษณา	1	1	14	0	0	1	1	63	0	0	0	Advertising board	
เสาส่งสัญญาณ	2	2	89	0	0	2	2	79	0	0	0	Phone antenna	
อื่น ๆ	0	0	0	0	0	1	1	458	0	0	0	Others	

ที่มา: การประมวลข้อมูลพื้นที่การก่อสร้าง พ.ศ. 2567
สำนักงานสถิติแห่งชาติ กระทรวงดิจิทัลเพื่อเศรษฐกิจและสังคม

Source: The 2024 Construction Area, National Statistical Office, Ministry of Digital Economy and Society

สถิติพลังงาน

Energy Statistics

ตาราง 13.1 ผู้ใช้ไฟฟ้า และการจำหน่ายกระแสไฟฟ้า จำแนกตามประเภทผู้ใช้ และอำเภอ ปีงบประมาณ 2567

Table 13.1 Consumer and Electricity Sales by Type of Consumers and District: Fiscal Year 2024

อำเภอ	จำนวนผู้ใช้ไฟฟ้า (ราย) Number of consumer (Persons)	การจำหน่ายกระแสไฟฟ้า (ตามกลิตัด/ชั่วโมง) Electricity sales (Gwh.)					District
		รวม Total	บ้านอยู่อาศัย Residential	สถานธุรกิจและ อุตสาหกรรม Business and industry	ส่วนราชการ และองค์กรไม่แสวงหาผลกำไร Government institutions and non-profit organization	อื่น ๆ Others	
รวมยอด	85,428	661.0	249.2	383.0	0.1	4.0	Total
อำเภอเมืองสิงห์บุรี	23,920	188.8	80.4	98.6	0.0	1.9	Mueang Sing Buri District
อำเภอบางระจัน	9,654	58.4	26.3	29.5	0.0	0.3	Bang Rachan District
อำเภอดำรงราษฎร์	19,969	99.0	51.6	43.4	0.1	0.4	Khai Bang Rachan District
อำเภอพรหมบุรี	7,388	125.6	21.8	100.0	0.0	0.7	Phrom Buri District
อำเภอท่าช้าง	5,772	19.4	15.0	2.4	0.0	0.1	Tha Chang District
อำเภออินทร์บุรี	18,725	169.8	54.1	109.1	0.0	0.6	In Buri District

หมายเหตุ: การจำหน่ายไฟฟ้าสำหรับสถานธุรกิจและอุตสาหกรรม หมายถึง การจำหน่ายไฟฟ้าสำหรับกิจการขนาดเล็ก

กิจการขนาดกลาง กิจการขนาดใหญ่ และกิจการเฉพาะอย่าง

การจำหน่ายไฟฟ้าอื่น ๆ หมายถึง ไฟฟ้าสำหรับสูบน้ำเพื่อการเกษตร ไฟฟ้าครัว

ไฟฟ้าสำรอง ไฟที่สามารถงดจ่ายไฟฟ้าได้

ที่มา: การไฟฟ้าส่วนภูมิภาคจังหวัดสิงห์บุรี

Note: Electricity sale for business and industry mean eletricity sale for small-sizes businesses, medium-sized businesses, large-sized businesses and specific type of businesses.

Electricity sale for others mean eletricity sale for water pumping for agriculture, eletricity for temporary use, eletricity back-up, interruptible power distribution.

Source: Sing Buri Provincial Electricity Authority

ตาราง 13.2 ปริมาณการจำหน่ายน้ำมันเชื้อเพลิง จำแนกตามชนิดของน้ำมันเชื้อเพลิง พ.ศ. 2565 - 2567
Table 13.2 Quantity of Gasoline Sold by Type of Gasoline: 2022 - 2024

หน่วย: พันลิตร
Unit: Thousand litre

ชนิดของน้ำมันเชื้อเพลิง	2565 (2022)	2566 (2023)	2567 (2024)	อัตราการเปลี่ยนแปลง (ร้อยละ) Rate of Change (Percentage)		Type of gasoline
				2566 (2023)	2567 (2024)	
น้ำมันแก๊สโซลีน 10 ออกเทน 91	8,809.58	8,728.37	8,903.44	-0.92	2.01	Gasohol E10 Octane 91
น้ำมันแก๊สโซลีน 10 ออกเทน 95	20,989.40	23,594.27	22,935.00	12.41	-2.79	Gasohol E10 Octane 95
น้ำมันแก๊สโซลีน 10 ออกเทน 95 (ชนิดพิเศษ)	709.21	742.31	602.32	4.67	-18.86	Gasohol E10 Octane 95 (Premium)
น้ำมันแก๊สโซลีน 20	7,523.37	8,093.94	7,226.41	7.58	-10.72	Gasohol E20
น้ำมันแก๊สโซลีน 85	1,689.74	251.94	89.61	-85.09	-64.43	Gasohol E85
น้ำมันเบนซิน ออกเทน 91	0.00	0.00	0.00	0.00	0.00	ULG 91
น้ำมันเบนซิน	289.72	182.83	107.85	-36.90	-41.01	ULG
น้ำมันดีเซลหมุนเร็วธรรมดา	1,425.40	225.68	96,706.00	-84.17	42,750.56	ADO
น้ำมันดีเซลหมุนเร็วธรรมดา (ชนิดพิเศษ)	0.00	0.00	658.59	0.00	100.00	ADO (Premium)
น้ำมันดีเซลหมุนเร็ว ปี 7	94,321.02	97,391.74	0.00	3.26	-100.00	ADO B7
น้ำมันดีเซลหมุนเร็ว ปี 7 (ชนิดพิเศษ)	1,085.15	904.78	0.00	-16.62	-100.00	ADO B7 (Premium)
น้ำมันดีเซลหมุนเร็ว ปี 7 (ชนิดพิเศษ) ยูโร 5	398.01	366.93	0.00	-7.81	-100.00	ADO B7 (Premium) Euro 5
น้ำมันดีเซลหมุนเร็ว ปี 20	6.98	0.00	0.00	-100.00	0.00	ADO B20
น้ำมันดีเซลพื้นฐาน (10 PPM)	0.00	0.00	0.00	0.00	0.00	Base Diesel (10 PPM)
น้ำมันดีเซลพื้นฐาน (50 PPM)	0.00	0.00	0.00	0.00	0.00	Base Diesel (50 PPM)
น้ำมันดีเซลกำมะถันสูง	0.00	0.00	0.00	0.00	0.00	High Sulphur Diesel
น้ำมันดีเซลเขตต่อเนื่อง (น้ำมันชีว)	0.00	0.00	0.00	0.00	0.00	Ado sell in Contiguous Zone
น้ำมันเตา	167.81	1,700.02	2,353.58	913.09	38.44	Fuel oil
ก๊าซแอลจี1/	14,863.71	12,779.86	12,571.75	-14.02	-1.63	LPG ^{1/}
โพรเพน1/	0.00	0.00	0.00	0.00	0.00	Propane ^{1/}
บิวเทน1/	0.00	0.00	0.00	0.00	0.00	Butane ^{1/}

1/ ปริมาณเป็นพันกิโลกรัม
ที่มา: กรมธุรกิจพลังงาน กระทรวงพลังงาน
1/ Quantities in thousand kilogram
Source: Department of Energy Business, Ministry of Energy

สถิติการค้า และราคา

Trade and Price Statistics

ตาราง 14.1 ทะเบียนนิติบุคคลที่คงอยู่ และทุนจดทะเบียน จำนวนตามประเภทจดทะเบียน พ.ศ. 2558 - 2567

Table 14.1 Registered of Juristic Person and Authorized Capital by Type of Registration: 2015 - 2024

ปี Year	ประเภทการจดทะเบียน Type of registration									
	รวมยอด Total		บริษัทจำกัด Company limited		จำกัดหุ้นส่วนจำกัด Limited partnership		หุ้นส่วนสามัญนิติบุคคล Ordinary partnership		บริษัทมหาชนจำกัด Public company limited	
	ราย Case	ทุนจดทะเบียน ^{1/} Authorized capital	ราย Case	ทุนจดทะเบียน ^{1/} Authorized capital	ราย Case	ทุนจดทะเบียน ^{1/} Authorized capital	ราย Case	ทุนจดทะเบียน ^{1/} Authorized capital	ราย Case	ทุนจดทะเบียน ^{1/} Authorized capital
2558 (2015)	746	7,850	245	5,978	490	1,147	9	49	2	676
2559 (2016)	709	8,164	268	6,868	431	1,147	9	49	1	100
2560 (2017)	777	8,979	315	7,649	452	1,181	9	49	1	100
2561 (2018)	826	9,222	366	7,880	450	1,193	9	49	1	100
2562 (2019)	865	11,299	390	9,939	465	1,211	9	49	1	100
2563 (2020)	912	9,457	434	8,066	469	1,243	8	47	1	100
2564 (2021)	984	9,739	473	8,374	502	1,217	8	48	1	100
2565 (2022)	1,013	9,890	498	8,443	507	1,297	7	49	1	100
2566 (2023)	1,066	10,082	543	8,582	514	1,351	8	49	1	100
2567 (2024)	1,089	9,895	569	8,510	511	1,236	8	49	1	100

1/ หน่วยเป็นพันบาท

1/ Unit of Thousand baht

ที่มา: สำนักงานพาณิชย์จังหวัดสิงห์บุรี

Source: Office of Provincial Commercial Affairs Singburi

ตาราง 14.2 ทะเบียนนิติบุคคลที่ตั้งอยู่ และทุนจดทะเบียน จำแนกตามประเภทการจดทะเบียน และอำเภอ พ.ศ. 2567
Table 14.2 Registered of Juristic Person and Authorized Capital by Type of Registration and District: 2024

อำเภอ	ประเภทการจดทะเบียน Type of registration										District
	รวมยอด Total		บริษัทจำกัด Company limited		ห้างหุ้นส่วนจำกัด Limited partnership		ห้างหุ้นส่วนสามัญนิติบุคคล Ordinary partnership		บริษัทมหาชนจำกัด Public company limited		
	ราย Case	ทุนจดทะเบียน 1/ Authorized capital	ราย Case	ทุนจดทะเบียน 1/ Authorized capital	ราย Case	ทุนจดทะเบียน 1/ Authorized capital	ราย Case	ทุนจดทะเบียน 1/ Authorized capital	ราย Case	ทุนจดทะเบียน 1/ Authorized capital	
รวมยอด	1,089	9,895	569	8,512	511	1236	8	49	1	100	Total
อำเภอเมืองสิงห์บุรี	418	1,583	221	1,147	194	399	3	38	0	0	Mueang Sing Buri District
อำเภอบางระจัน	177	4,012	80	3,782	97	230	0	0	0	0	Bang Rachan District
อำเภอค่ายบางระจัน	121	547	62	390	57	153	2	4	0	0	Khai Bang Rachan District
อำเภอพรหมบุรี	115	2,334	73	2,156	40	73	1	5	1	100	Phrom Buri District
อำเภอพลาชัย	62	168	30	52	32	116	0	0	0	0	Tha Chang District
อำเภออินทร์บุรี	196	1,251	103	985	91	265	2	2	0	0	In Buri District

1/ หน่วยเป็นพันบาท
ที่มา: สำนักงานพาณิชย์จังหวัดสิงห์บุรี
Source: Office of Provincial Commercial Affairs Singburi

ตาราง 14.3 ทะเบียนนิติบุคคลที่ตั้งอยู่ จำแนกตามประเภทการจดทะเบียน และหมวดธุรกิจ พ.ศ. 2567
Table 14.3 Registered of Juristic Person by Type of Registration and Category: 2024

หมวดธุรกิจ	ประเภทการจดทะเบียน Type of registration					Category
	รวมยอด Total	บริษัท จำกัด Company limited	หุ้นส่วน จำกัด Limited partnership	หุ้นส่วน สามัญนิติบุคคล Ordinary partnership	บริษัทมหาชน จำกัด Public company limited	
รวมยอด	1,089	569	511	8	1	Total
	เกษตรกรรม การป่าไม้ และการประมง	32	9	0	0	Agriculture, forestry and fishing
	การทำเหมืองแร่และเหมืองหิน	2	0	0	0	Mining and quarrying
	การผลิต	122	77	44	0	Manufacturing
	ไฟฟ้า ก๊าซ ไอน้ำ และระบบการปรับอากาศ	1	1	0	0	Electricity, gas, steam and air conditioning supply
	การจัดหาน้ำ การจัดการน้ำเสีย และของเสีย	6	6	0	0	Water supply; sewerage, waste management and remediation activities
	รวมถึงกิจกรรมที่เกี่ยวข้อง					
	การก่อสร้าง	219	76	142	1	Construction
	การขายส่งและการขายปลีก การขมอยานยนต์ และจักรยานยนต์	420	218	197	5	Wholesale and retail trade; repair of motor vehicles and motorcycles
	การขนส่งและสถานที่เก็บสินค้า	80	39	41	0	Transportation and storage
	ที่พักแรมและบริการด้านอาหาร	14	6	7	1	Accommodation and food service activities
	ข้อมูลข่าวสารและการสื่อสาร	16	9	7	0	Information and communication
	กิจกรรมทางการเงินและการประกันภัย	36	20	16	0	Financial and insurance activities
	กิจกรรมเกี่ยวกับอสังหาริมทรัพย์	25	19	5	1	Real estate activities
	กิจกรรมวิชาชีพ วิทยาศาสตร์ และกิจกรรมทางวิชาการ	51	37	14	0	Professional, scientific and technical activities
	กิจกรรมการบริหารและบริการสนับสนุน	42	20	22	0	Administrative and support service activities
	การบริหารราชการ การป้องกันประเทศ และการประกันสังคมภาคบังคับ	1	1	0	0	Public administration and defence; compulsory social security
	การศึกษา	4	1	3	0	Education
	กิจกรรมด้านสุขภาพและงานสังคมสงเคราะห์	5	5	0	0	Human health and social work activities
	ศิลปะ ความบันเทิง และนันทนาการ	7	5	2	0	Arts, entertainment and recreation
	กิจกรรมการบริการด้านอื่น ๆ	6	4	2	0	Other service activities
	กิจกรรมการจ้างงานในครัวเรือน กิจกรรมการผลิตสินค้า และบริการที่สร้างขึ้นเองเพื่อใช้ในครัวเรือน	0	0	0	0	Activities of households as employers; undifferentiated goods and services-producing activities of households for own use
	กิจกรรมขององค์กรระหว่างประเทศ และภาคีสมาชิก	0	0	0	0	Activities of extraterritorial organizations and bodies

ที่มา: สำนักงานพาณิชย์จังหวัดสิงห์บุรี
Source: Office of Provincial Commercial Affairs Singburi

ตาราง 14.4 ทะเบียนนิติบุคคลใหม่ และทุนจดทะเบียนใหม่ จำแนกตามประเภทการจดทะเบียน และอำเภอ พ.ศ. 2567

Table 14.4 New Registered of Juristic Person and Authorized Capital by Type of Registration and District: 2024

อำเภอ	ประเภทการจดทะเบียน Type of registration										District
	รวมยอด Total		บริษัทจำกัด		ห้างหุ้นส่วนจำกัด		ห้างหุ้นส่วนสามัญนิติบุคคล		บริษัทมหาชนจำกัด		
			ทุนจดทะเบียน 1/ Authorized capital	ราย Case	ทุนจดทะเบียน 1/ Authorized capital	ราย Case	ทุนจดทะเบียน 1/ Authorized capital	ราย Case	ทุนจดทะเบียน 1/ Authorized capital	ราย Case	
	ราย Case	89	83	57	59	32	24	0	0	0	
รวมยอด											Total
อำเภอเมืองสิงห์บุรี	32	28	22	19	10	9	0	0	0	0	Mueang Sing Buri District
อำเภอบางระจัน	15	15	8	11	7	5	0	0	0	0	Bang Rachan District
อำเภอดำยขาวระจัน	10	10	7	7	3	3	0	0	0	0	Khai Bang Rachan District
อำเภอพรหมบุรี	3	3	2	3	1	0	0	0	0	0	Phrom Buri District
อำเภอท่าช้าง	9	10	8	9	1	0	0	0	0	0	Tha Chang District
อำเภออินทร์บุรี	20	17	10	10	10	7	0	0	0	0	In Buri District

1/ หน่วยเป็นพันบาท

1/ Unit of Thousand baht

ที่มา: สำนักงานพาณิชย์จังหวัดสิงห์บุรี

Source: Office of Provincial Commercial Affairs Singburi

ตาราง 14.5 ทะเบียนนิติบุคคลใหม่ จำแนกตามประเภทการจดทะเบียน และหมวดธุรกิจ พ.ศ. 2567

Table 14.5 New Registered of Juristic Person by Type of Registration and Category: 2024

หมวดธุรกิจ	ประเภทการจดทะเบียน Type of registration					Category
	รวมยอด Total	บริษัท จำกัด Company limited	หุ้นส่วน จำกัด Limited partnership	หุ้นส่วน สามัญนิติบุคคล Ordinary partnership	บริษัทมหาชน จำกัด Public company limited	
หมวดธุรกิจ	รวมยอด Total	89	57	32	0	Total
	เกษตรกรรม การป่าไม้ และการประมง	3	2	1	0	Agriculture, forestry and fishing
	การทำเหมืองแร่และเหมืองหิน	0	0	0	0	Mining and quarrying
	การผลิตไฟฟ้า ก๊าซ ไอน้ำ และระบบการปรับอากาศ	11	9	2	0	Manufacturing
	การจัดหาน้ำ การจัดการน้ำเสีย และของเสีย	1	1	0	0	Electricity, gas, steam and air conditioning supply
	รวมถึงกิจกรรมที่เกี่ยวข้อง	0	0	0	0	Water supply; sewerage, waste management and remediation activities
	การก่อสร้าง	14	8	6	0	Construction
	การขายส่งและการขายปลีก การซ่อมยานยนต์ และจักรยานยนต์	39	19	20	0	Wholesale and retail trade; repair of motor vehicles and motorcycles
	การขนส่งและสถานที่เก็บสินค้า	5	4	1	0	Transportation and storage
	ที่พักแรมและบริการด้านอาหาร	3	2	1	0	Accommodation and food service activities
	ข้อมูลข่าวสารและการสื่อสาร	1	1	0	0	Information and communication
	กิจกรรมทางการเงินและการประกันภัย	0	0	0	0	Financial and insurance activities
	กิจกรรมเกี่ยวกับอสังหาริมทรัพย์	1	1	0	0	Real estate activities
	กิจกรรมวิชาชีพ วิทยาศาสตร์ และกิจกรรมทางวิชาการ	8	7	1	0	Professional, scientific and technical activities
	กิจกรรมการบริหารและบริการสนับสนุน	2	2	0	0	Administrative and support service activities
	การบริหารราชการ การป้องกันประเทศ และ การประกันสังคมภาคบังคับ	0	0	0	0	Public administration and defence; compulsory social security
	การศึกษา	0	0	0	0	Education
	กิจกรรมด้านสุขภาพและงานสังคมสงเคราะห์	0	0	0	0	Human health and social work activities
	ศิลปะ ความเป็นบันเทิง และนันทนาการ	1	1	0	0	Arts, entertainment and recreation
	กิจกรรมการบริการด้านอื่น ๆ	0	0	0	0	Other service activities
	กิจกรรมการทำงานในครัวเรือน กิจกรรมการผลิตสินค้า และบริการที่ตัวเองเพื่อใช้ในครัวเรือน	0	0	0	0	Activities of households as employers; undifferentiated goods and services-producing activities of households for own use
	กิจกรรมขององค์กรระหว่างประเทศ และภาคีสมาชิก	0	0	0	0	Activities of extraterritorial organizations and bodies

ที่มา: สำนักงานพาณิชย์จังหวัดสิงห์บุรี

ตาราง 14.6 ดัชนีราคาผู้บริโภคทั่วไป จำแนกตามหมวดสินค้า พ.ศ. 2564 - 2567
Table 14.6 General Consumer Price Index by Commodity Group: 2021 - 2024

ปีฐาน 2566 = 100
Base Year 2023 = 100

หมวดสินค้า	ดัชนีราคาผู้บริโภคทั่วไป General consumer price index				อัตราเงินเฟ้อ Inflation rate			Commodity group
	2564 (2021)	2565 (2022)	2566 (2023)	2567 (2024)	2565 (2022)	2566 (2023)	2567 (2024)	
รวมทุกรายการ								All commodities
หมวดอาหารและเครื่องดื่มไม่มีแอลกอฮอล์	93.8	99.0	100.0	100.4	5.5	1.0	0.4	Food and non-alcoholic beverages
ข้าว แป้ง และผลิตภัณฑ์จากแป้ง	92.8	98.2	100.0	100.6	5.8	1.8	0.5	Rice flour and cereal products
เนื้อสัตว์ เป็ดไก่ และสัตว์น้ำ	96.5	96.4	100.0	106.2	-0.1	3.7	6.2	Meat, poultry and fish
ไข่ และผลิตภัณฑ์นม	93.1	103.7	100.0	96.7	11.4	-3.6	-3.3	Eggs and dairy products
ผัก และผลไม้	88.0	92.1	100.0	103.1	4.7	8.6	3.1	Vegetables and fruits
เครื่องประกอบอาหาร	92.8	92.9	100.0	103.0	0.1	7.7	3.0	Seasonings and condiments
เครื่องดื่มไม่มีแอลกอฮอล์	89.0	98.2	100.0	100.9	10.4	1.9	0.8	Non-alcoholic beverages
อาหารบริโภคในบ้าน	96.6	98.3	100.0	101.7	1.8	1.7	1.7	Prepared food at home
อาหารบริโภคนอกบ้าน	91.8	97.9	100.0	100.2	6.7	2.1	0.2	Food away from home
หมวดอื่น ๆ ไม่ใช่อาหารและเครื่องดื่ม	93.6	98.2	100.0	100.2	4.9	1.8	0.2	Non-food and beverages
หมวดเครื่องนุ่งห่ม และรองเท้า	94.6	99.6	100.0	100.2	5.3	0.4	0.2	Apparel and footwear
หมวดเคหสถาน	100.0	100.0	100.0	100.0	0.0	0.0	0.0	Housing and furnishing
หมวดการตรงรักษา และบริการส่วนบุคคล	95.3	98.8	100.0	99.6	3.7	1.2	-0.4	Medical and personal care
หมวดพาหนะ การขนส่ง และการสื่อสาร	95.9	97.7	100.0	101.7	1.9	2.4	1.7	Transportation and communication
หมวดการบันเทิง การอ่าน การศึกษา และการศาสนา	92.1	100.7	100.0	100.2	9.4	-0.7	0.3	Recreation and education
หมวดยาสูบ และเครื่องดื่มมีแอลกอฮอล์	100.2	99.2	100.0	100.0	-1.0	0.8	0.0	Tobacco and alcoholic beverages
ดัชนีราคาผู้บริโภคพื้นฐาน ^{1/}	95.7	99.1	100.0	101.4	3.5	0.9	1.4	Core consumer price index ^{1/}
กลุ่มอาหารสด และพลังงาน	96.6	98.9	100.0	100.3	2.3	1.2	0.3	Raw food and energy
อาหารสด	89.0	99.2	100.0	100.5	11.3	0.9	0.5	Raw food
พลังงาน	93.0	98.3	100.0	100.7	5.6	1.8	0.7	Energy
	83.1	100.5	100.0	100.1	21.0	-0.5	0.2	

1/ ดัชนีราคาผู้บริโภคพื้นฐาน คือ ดัชนีราคาผู้บริโภคทั่วไปที่ไม่รวมรายการสินค้ากลุ่มอาหารสดและพลังงาน
ที่มา: สำนักงานนโยบายและยุทธศาสตร์การค้า กระทรวงพาณิชย์

1/ The core consumer price index is the general consumer price index excluding raw food and energy items.
Source: Trade Policy and Strategy Office, Ministry of Commerce

ตาราง 14.7 ดัชนีราคาผู้บริโภคทั่วไป จังหวัด พ.ศ. 2564 - 2567

Table 14.7 General Consumer Price Index by Region and Province: 2021 - 2024

ปีฐาน 2566 = 100
Base Year 2023 = 100

ภาค/จังหวัด	ดัชนีราคาผู้บริโภคทั่วไป General consumer price index				อัตราเงินเฟ้อ Inflation rate			Region/Province
	2564 (2021)	2565 (2022)	2566 (2023)	2567 (2024)	2565 (2022)	2566 (2023)	2567 (2024)	
พระราชอาณาจักร กรุงเทพมหานครและปริมณฑล ^{1/}	93.1	98.8	100.0	100.4	6.1	1.2	0.4	Whole Kingdom Bangkok and Vicinities ^{1/}
สมุทรปราการ	92.7	98.4	100.0	100.6	6.1	1.7	0.6	Samut Prakan
นนทบุรี	90.3	97.6	100.0	100.3	8.2	2.4	0.4	Nonthaburi
ปทุมธานี	91.3	97.5	100.0	100.2	6.8	2.5	0.2	Pathum Thani
ภาคกลาง	93.0	98.5	100.0	100.9	5.9	1.5	0.9	Central Region
พระนครศรีอยุธยา	93.2	99.0	100.0	100.4	6.3	1.0	0.4	Phra Nakhon Si Ayutthaya
อ่างทอง	94.1	99.4	100.0	100.9	5.7	0.6	0.9	Ang Thong
ลพบุรี	89.1	97.1	100.0	99.6	9.0	3.0	-0.4	Lop Buri
สิงห์บุรี	93.8	99.8	100.0	100.3	6.3	0.3	0.4	Sing Buri
ชัยนาท	93.8	99.0	100.0	100.4	5.5	1.0	0.4	Chai Nat
สระบุรี	94.3	99.0	100.0	100.1	4.9	1.0	0.1	Saraburi
ชลบุรี	92.3	97.9	100.0	100.3	6.1	2.2	0.4	Chon Buri
ระยอง	95.1	98.6	100.0	100.9	3.8	1.3	1.0	Rayong
จันทบุรี	93.9	99.4	100.0	100.4	5.8	0.6	0.5	Chanthaburi
ตราด	93.3	99.0	100.0	100.5	6.0	1.0	0.5	Trat
ฉะเชิงเทรา	94.6	98.7	100.0	100.6	4.4	1.2	0.7	Chachoengsao
ปราจีนบุรี	94.0	99.2	100.0	100.4	5.6	0.8	0.4	Prachin Buri
นครนายก	94.3	99.2	100.0	100.4	5.2	0.8	0.5	Nakhon Nayok
สระแก้ว	91.0	98.8	100.0	100.2	8.5	1.3	0.2	Sa Kaeo
ราชบุรี	92.7	98.1	100.0	100.8	5.8	1.9	0.8	Ratchaburi
กาญจนบุรี	92.3	98.5	100.0	100.6	6.7	1.5	0.6	Kanchanaburi
สุพรรณบุรี	93.4	98.0	100.0	100.9	4.9	2.1	0.9	Suphan Buri
	94.2	99.6	100.0	100.4	5.7	0.4	0.4	

ตาราง 14.7 ดัชนีราคาผู้บริโภคทั่วไป จำแนกตามภาค และจังหวัด พ.ศ. 2564 - 2567 (ต่อ)
Table 14.7 General Consumer Price Index by Region and Province: 2021 - 2024 (Cont.)

ปีฐาน 2566 = 100
Base Year 2023 = 100

ภาค/จังหวัด	ดัชนีราคาผู้บริโภคทั่วไป General consumer price index				อัตราเงินเฟ้อ Inflation rate			Region/Province
	2564 (2021)	2565 (2022)	2566 (2023)	2567 (2024)	2565 (2022)	2566 (2023)	2567 (2024)	
นครปฐม	93.2	99.2	100.0	101.0	6.5	0.7	1.0	Nakhon Pathom
สมุทรสาคร	93.8	99.9	100.0	100.4	6.6	0.1	0.5	Samut Sakhon
สมุทรสงคราม	93.1	99.6	100.0	100.2	7.0	0.4	0.2	Samut Songkhram
เพชรบุรี	93.3	98.6	100.0	100.4	5.7	1.4	0.5	Phetchaburi
ประจวบคีรีขันธ์	93.7	99.5	100.0	100.5	6.2	0.6	0.6	Prachuap Khiri Khan
ภาคเหนือ	93.2	98.9	100.0	100.4	6.1	1.1	0.4	Northern Region
เชียงใหม่	94.9	99.4	100.0	100.5	4.7	0.7	0.6	Chiang Mai
ลำพูน	95.0	99.5	100.0	100.7	4.7	0.5	0.7	Lamphun
ลำปาง	93.7	98.8	100.0	100.4	5.5	1.2	0.4	Lampang
อุดรธานี	93.6	99.3	100.0	100.1	6.1	0.7	0.1	Uttaradit
แพร่	95.3	100.2	100.0	100.0	5.1	-0.2	-0.1	Phrae
น่าน	92.7	98.0	100.0	100.6	5.7	2.1	0.5	Nan
พะเยา	94.1	99.2	100.0	101.7	5.3	0.8	1.8	Phayao
เชียงราย	93.5	98.9	100.0	101.3	5.7	1.1	1.3	Chiang Rai
แม่ฮ่องสอน	86.4	95.0	100.0	100.1	10.0	5.2	0.1	Mae Hong Son
นครสวรรค์	93.7	98.9	100.0	100.2	5.5	1.1	0.2	Nakhon Sawan
อุทัยธานี	93.3	98.8	100.0	100.2	5.7	1.3	0.2	Uthai Thani
กำแพงเพชร	92.5	98.0	100.0	100.5	6.0	2.0	0.6	Kamphaeng Phet
ตาก	93.3	98.9	100.0	100.3	6.0	1.1	0.4	Tak
สุโขทัย	93.5	98.9	100.0	99.8	5.7	1.1	-0.2	Sukhothai
พิษณุโลก	92.7	98.7	100.0	101.2	6.5	1.3	1.1	Phitsanulok
พิจิตร	91.2	98.0	100.0	100.3	7.5	2.0	0.3	Phichit
เพชรบูรณ์	94.0	98.7	100.0	100.5	5.0	1.3	0.6	Phetchabun

ตาราง 14.7 ดัชนีราคาผู้บริโภคทั่วไป จำแนกตามภาค และจังหวัด พ.ศ. 2564 - 2567 (ต่อ)
 Table 14.7 General Consumer Price Index by Region and Province: 2021 - 2024 (Cont.)

ปีฐาน 2566 = 100
 Base Year 2023 = 100

ภาค/จังหวัด	ดัชนีราคาผู้บริโภคทั่วไป General consumer price index				อัตราเงินเฟ้อ Inflation rate			Region/Province
	2564 (2021)	2565 (2022)	2566 (2023)	2567 (2024)	2565 (2022)	2566 (2023)	2567 (2024)	
ภาคตะวันออกเฉียงเหนือ								Northeastern Region
นครราชสีมา	93.6	98.9	100.0	100.3	5.7	1.1	0.3	Nakhon Ratchasima
บุรีรัมย์	93.5	98.6	100.0	100.9	5.6	1.3	0.9	Buri Ram
สุรินทร์	91.3	98.7	100.0	99.4	8.2	1.3	-0.6	Surin
ศรีสะเกษ	93.9	99.2	100.0	101.0	5.6	0.8	1.0	Si Sa Ket
อุบลราชธานี	92.5	98.6	100.0	100.5	6.6	1.4	0.6	Ubon Ratchathani
ยโสธร	94.6	99.3	100.0	100.2	5.0	0.7	0.2	Yasothon
ชัยภูมิ	94.4	98.1	100.0	101.0	3.9	1.9	0.9	Chaiyaphum
อำนาจเจริญ	92.9	98.7	100.0	100.5	6.3	1.3	0.5	Amnat Chareon
บึงกาฬ	94.4	98.8	100.0	101.1	4.7	1.2	1.1	Buang Kan
หนองบัวลำภู	93.5	97.2	100.0	101.4	4.0	2.8	1.5	Nong Bua Lam Phu
ขอนแก่น	95.2	98.6	100.0	100.5	3.6	1.4	0.5	Khon Kaen
อุดรธานี	95.5	99.4	100.0	100.0	4.0	0.7	0.0	Udon Thani
เลย	94.6	99.3	100.0	100.3	4.9	0.8	0.3	Loei
หนองคาย	93.0	98.9	100.0	100.2	6.3	1.1	0.2	Nong Khai
มหาสารคาม	95.1	99.1	100.0	100.9	4.2	1.0	0.9	Maha Sarakham
ร้อยเอ็ด	94.0	97.8	100.0	101.4	3.9	2.3	1.4	Roi Et
กาฬสินธุ์	95.1	99.4	100.0	100.2	4.6	0.6	0.2	Kalasin
สกลนคร	93.7	98.7	100.0	101.0	5.3	1.3	1.0	Sakon Nakhon
นครพนม	91.3	96.6	100.0	104.4	5.9	3.6	4.3	Nakhon Phanom
มุกดาหาร	93.1	97.8	100.0	101.4	5.0	2.3	1.4	Mukdahan
ภาคใต้	93.8	98.9	100.0	100.6	5.4	1.1	0.6	Southern Region
นครศรีธรรมราช	93.0	98.9	100.0	100.1	6.3	1.1	0.1	Nakhon Si Thammarat
	92.6	98.9	100.0	99.8	6.8	1.1	-0.2	

ตาราง 14.7 ดัชนีราคาผู้บริโภคทั่วไป จำแนกตามภาค และจังหวัด พ.ศ. 2564 - 2567 (ต่อ)
Table 14.7 General Consumer Price Index by Region and Province: 2021 - 2024 (Cont.)

ปีฐาน 2566 = 100
Base Year 2023 = 100

ภาค/จังหวัด	ดัชนีราคาผู้บริโภคทั่วไป General consumer price index				อัตราเงินเฟ้อ Inflation rate			Region/Province
	2564 (2021)	2565 (2022)	2566 (2023)	2567 (2024)	2565 (2022)	2566 (2023)	2567 (2024)	
กระบี่	94.6	98.7	100.0	100.6	4.4	1.3	0.6	Krabi
พังงา	94.0	99.1	100.0	99.7	5.4	0.9	-0.4	Phang-nga
ภูเก็ต	95.1	99.2	100.0	100.2	4.2	0.9	0.2	Phuket
สุราษฎร์ธานี	92.5	98.4	100.0	100.0	6.5	1.6	0.0	Surat Thani
ระนอง	93.8	98.3	100.0	99.7	4.7	1.8	-0.3	Ranong
ชุมพร	92.7	99.3	100.0	100.7	7.1	0.7	0.7	Chumphon
สงขลา	93.9	99.2	100.0	100.3	5.6	0.9	0.3	Songkhla
สตูล	93.8	98.8	100.0	100.7	5.4	1.2	0.7	Satun
ตรัง	92.7	98.8	100.1	100.3	6.6	1.2	0.3	Trang
พัทลุง	94.5	99.2	100.0	99.1	5.0	0.8	-0.9	Phatthalung
ปัตตานี	95.5	100.1	100.0	101.7	4.8	-0.1	1.8	Pattani
ยะลา	93.4	98.5	100.0	100.5	5.4	1.5	0.6	Yala
นราธิวาส	95.5	102.0	100.0	100.8	6.7	-1.9	0.8	Narathiwat

1/ รวมจังหวัด นนทบุรี ปทุมธานี และสมุทรปราการ

1/ Including Nonthaburi, Pathum Thani and Samut Prakan

ที่มา: สำนักงานนโยบายและยุทธศาสตร์การค้า กระทรวงพาณิชย์

Source: Trade Policy and Strategy Office, Ministry of Commerce

สถิติขนส่ง และโลจิสติกส์

Transport and Logistics Statistics

ตาราง 15.1 รถจดทะเบียน (สะสม) ตามพระราชบัญญัติรถยนต์ พ.ศ. 2522 จำแนกตามประเภทรถ พ.ศ. 2563 - 2567

Table 15.1 Registered Vehicle (Accumulated) Under Motor Vehicle Act B.E. 1979 by Type of Vehicle: 2020 - 2024

ประเภทรถ	2563 (2020)	2564 (2021)	2565 (2022)	2566 (2023)	2567 (2024)	Type of vehicle
รวมยอด	295,394	137,098	125,739	126,674	139,421	Total
รถยนต์ส่วนบุคคลไม่เกิน 7 คน	36,056	26,632	34,881	36,469	29,260	Sedan (not more than 7 passengers)
รถยนต์นั่งส่วนบุคคลเกิน 7 คน	2,618	1,232	1,407	1,291	1,160	Microbus and passenger van
รถยนต์บรรทุกส่วนบุคคล	36,526	23,418	22,581	22,163	23,105	Van and pick up
รถยนต์สามล้อส่วนบุคคล	0	0	0	0	0	Motortricycle
รถยนต์รับจ้างระหว่างจังหวัด	0	0	0	0	0	Interprovincial taxi
รถยนต์รับจ้างบรรทุกคนโดยสารไม่เกิน 7 คน	0	0	0	0	0	Urban taxi
รถยนต์สี่ล้อเล็กรับจ้าง	0	0	0	0	0	Fixed route taxi
รถยนต์รับจ้างสามล้อ	21	0	0	0	0	Motortricycle taxi (Tuk Tuk)
รถยนต์บริการธุรกิจ	0	0	0	0	0	Hotel taxi
รถยนต์บริการทัศนาจร	0	0	0	0	0	Tour taxi
รถยนต์บริการให้เช่า	0	0	0	0	0	Car for hire
รถจักรยานยนต์	217,389	84,357	65,904	65,744	84,437	Motorcycle
รถแทรกเตอร์	2,466	1,257	762	790	1,265	Tractor
รถดัดถนน	73	78	69	94	94	Road roller
รถใช้งานเกษตรกรรม	1	0	0	0	0	Farm vehicle
รถพ่วง	2	1	11	12	3	Automobile trailer
รถจักรยานยนต์สาธารณะ	242	123	124	111	97	Public motorcycle

ที่มา: สำนักงานขนส่งจังหวัดสิงห์บุรี

Source: Sing Buri Provincial Transport Office

ตาราง 15.2 รถจดทะเบียนใหม่ ตามพระราชบัญญัติรถยนต์ พ.ศ. 2522 จำแนกตามประเภท พ.ศ. 2563 - 2567

Table 15.2 New Registered Vehicle Under Motor Vehicle Act B.E. 1979 by Type of Vehicle: 2020 - 2024

ประเภทรถ	2563 (2020)	2564 (2021)	2565 (2022)	2566 (2023)	2567 (2024)	Type of vehicle
รวมยอด	4,196	5,336	5,790	5,540	5,274	Total
รถยนต์ส่วนบุคคลไม่เกิน 7 คน	932	1,046	1,122	1,107	775	Sedan (not more than 7 passengers)
รถยนต์ส่วนบุคคลเกิน 7 คน	21	37	87	17	15	Microbus and passenger van
รถยนต์บรรทุกส่วนบุคคล	547	659	666	370	320	Van and pick up
รถยนต์สามล้อส่วนบุคคล	0	0	0	0	0	Motorcycle
รถยนต์รับจ้างระหว่างจังหวัด	0	0	0	0	0	Interprovincial taxi
รถยนต์รับจ้างบรรทุกคนโดยสารไม่เกิน 7 คน	0	0	0	0	0	Urban taxi
รถยนต์สี่ล้อเล็กรับจ้าง	0	0	0	0	0	Fixed route taxi
รถยนต์รับจ้างสามล้อ	0	0	0	0	0	Motorcycle taxi (Tuk Tuk)
รถยนต์บริการธุรกิจ	0	0	0	0	0	Hotel taxi
รถยนต์บริการทัศนาจร	0	0	0	0	0	Tour taxi
รถยนต์บริการให้เช่า	0	0	0	0	0	Car for hire
รถจักรยานยนต์	2,615	3,537	3,847	3,954	4,066	Motorcycle
รถแทรกเตอร์	76	50	56	83	97	Tractor
รถดัดถนน	3	4	11	9	1	Road roller
รถใช้งานเกษตรกรรม	0	0	0	0	0	Farm vehicle
รถพ่วง	0	0	1	0	0	Automobile trailer
รถจักรยานยนต์สาธารณะ	2	3	0	0	0	Public motorcycle

ที่มา: สำนักงานขนส่งจังหวัดสิงห์บุรี

Source: Sing Buri Provincial Transport Office

ตาราง 15.3 รถจดทะเบียน (สะสม) และรถจดทะเบียนใหม่ ตามพระราชบัญญัติการขนส่งทางบก พ.ศ. 2522 จำแนกตามประเภทรถ พ.ศ. 2563 - 2567

Table 15.3 Registered Vehicle (Accumulated) and New Registered Vehicle Under Land Transport Act B.E. 1979 by Type of Vehicle: 2020 - 2024

ประเภทรถ	2563 (2020)	2564 (2021)	2565 (2022)	2566 (2023)	2567 (2024)	Type of vehicle
รวมยอด	5,640	5,535	4,697	4,911	5,634	Total
รถโดยสาร	330	348	276	243	293	Bus
ประจำทาง	162	139	115	105	112	Fixed route bus
ไม่ประจำทาง	167	168	152	132	142	Non-fixed route bus
ส่วนบุคคล	1	41	9	6	39	Private bus
รถบรรทุก	5,310	5,187	4,421	4,668	5,341	Truck
ไม่ประจำทาง	623	996	947	982	1,118	Non-fixed route truck
ส่วนบุคคล	4,687	4,190	3,474	3,686	4,222	Private truck
รถขนาดเล็ก	0	1	0	0	1	Small rural bus
รวมยอด	92	256	219	286	213	Total
รถโดยสาร	1	11	12	9	6	Bus
ประจำทาง	0	1	2	4	0	Fixed route bus
ไม่ประจำทาง	0	7	7	5	6	Non-fixed route bus
ส่วนบุคคล	1	3	3	0	0	Private bus
รถบรรทุก	91	245	207	277	207	Truck
ไม่ประจำทาง	33	98	59	55	31	Non-fixed route truck
ส่วนบุคคล	58	147	148	222	176	Private truck
รถขนาดเล็ก	0	0	0	0	0	Small rural bus

ที่มา: สำนักงานขนส่งจังหวัดสิงห์บุรี

Source: Sing Buri Provincial Transport Office

ตาราง 15.4 อุบัติเหตุการจราจรทางบก และความเสียหาย พ.ศ. 2563 - 2567
Table 15.4 Road Traffic Accident Casualty and Property Damaged: 2020 - 2024

อุบัติเหตุการจราจรทางบก	2563 (2020)	2564 (2021)	2565 (2022)	2566 (2023)	2567 (2024)	Road traffic accidents
รับแจ้งอุบัติเหตุ (คดี)	424	136	137	123	193	Number of reported accident (case)
จำนวนคนตายและบาดเจ็บ (ราย)	188	107	147	139	156	Number of casualty (persons)
ตาย	32	44	63	59	52	Death
บาดเจ็บ	156	63	84	80	104	Injured
ทรัพย์สินเสียหาย (บาท)	7,280,000	4,015,000	4,292,500	4,670,500	16,511,300	Property damaged (baht)
สาเหตุที่เกิดอุบัติเหตุ (ครั้ง)	219	136	153	134	279	Causes of accident (time)
ขับรถเร็วเกินกว่ากฎหมายกำหนด	39	11	45	56	100	Road traffic collisions case
ขับรถตัดหน้าระยะกระชั้นชิด	111	42	22	32	46	Exceeding speed limit
ฝ่าฝืนป้ายหยุด	0	0	0	0	2	Dangerous lane changing
จากสัญญาณไฟจราจร	5	1	0	4	17	Violation of stop sign
ไม่ให้สัญญาณจอด/หลอ/เลี้ยว	5	1	0	1	18	Violation of traffic lights or signals
ขับรถไม่ชำนาญ	3	1	3	1	3	Inexperience or new driver
อุปกรณ์ชำรุด	2	1	8	0	1	Equipment failure
เมาสุรา	5	1	11	6	32	Drunk driver
หลับใน	4	5	17	13	20	Falling asleep at the wheel
อื่นๆ	45	73	47	21	40	Others

ที่มา: ตำรวจภูธรจังหวัดสิงห์บุรี

Source: Sing Buri Provincial Police

สถิติเทคโนโลยีสารสนเทศและการสื่อสาร

Information Communication and Technology Statistics

ตาราง 16.1 บริการไปรษณีย์ จำแนกตามอำเภอ ปีงบประมาณ 2564 - 2565

Table 16.1 Postal Services by District: Fiscal Years 2021 - 2022

อำเภอ	2564 (2021)				2565 (2022)				District
	ที่ทำการไปรษณีย์ Post office	ไปรษณีย์ภัณฑ์ธรรมดา Ordinary letter-post items	พัสดุไปรษณีย์ Postal parcel	บริการพิเศษ Special service	ที่ทำการไปรษณีย์ Post office	ไปรษณีย์ภัณฑ์ธรรมดา Ordinary letter-post items	พัสดุไปรษณีย์ Postal parcel	บริการพิเศษ Special service	
รวมยอด	8	1,668,300	33,211	994,971	8	597,300	935,961	6,045	Total
อำเภอเมืองสิงห์บุรี	1	988,490	3,641	442,310	1	388,517	559,282	2,085	Mueang Sing Buri District
อำเภอบางระจัน	1	44,126	2,277	74,497	1	51,000	26,734	1,435	Bang Rachan District
อำเภอค่ายบางระจัน	1	101,952	3,537	52,842	1	49,182	77,430	801	Khai Bang Rachan District
อำเภอพรหมบุรี	2	365,696	2,183	56,414	2	32,352	215,537	978	Phrom Buri District
อำเภอท่าช้าง	1	59,518	20,063	268,953	1	2,528	1,295	125	Tha Chang District
อำเภออินทร์บุรี	2	108,518	1,510	99,955	2	73,721	55,683	621	In Buri District

หมายเหตุ: ไม่รวมที่ทำการไปรษณีย์อนุญาติ

Note: Excluding licensed post offices.

ที่มา: บริษัท ไปรษณีย์ไทย จำกัด กระทรวงดิจิทัลเพื่อเศรษฐกิจและสังคม

Source: Thailand Post Co.,Ltd., Ministry of Digital Economy and Society

ตาราง 16.2 ประชากรอายุ 6 ปีขึ้นไป จำนวนตามการใช้อินเทอร์เน็ต/โทรศัพท์มือถือ และการมีโทรศัพท์มือถือ พ.ศ. 2565 - 2567

Table 16.2 Population Aged 6 Years and Over by Internet/Mobile Phone Using and Having Mobile Phone: 2022 - 2024

หน่วย: พันคน

Unit: Number of persons (In Thousands)

การใช้เทคโนโลยีสารสนเทศ และการสื่อสาร	จำนวน Number			ร้อยละ Percent			Use of Information and communication technology
	2565 (2022)	2566 (2023)	2567 (2024)	2565 (2022)	2566 (2023)	2567 (2024)	
การใช้อินเทอร์เน็ต	174.56	173.49	172.46	100.00	100.00	100.00	Internet using
	140.67	140.86	143.01	80.59	81.20	82.92	Use
การใช้โทรศัพท์มือถือ	33.89	32.63	29.45	19.41	18.80	17.08	Do not use
	174.56	173.49	172.46	100.00	100.00	100.00	Mobile phone using
ใช้	162.15	161.40	160.80	92.89	93.00	93.24	Use
	12.41	12.09	11.66	7.11	7.00	6.76	Do not use
การมีโทรศัพท์มือถือ	174.56	173.49	172.46	100.00	100.00	100.00	Having mobile phone
	155.07	153.20	151.93	88.84	88.30	88.10	Have
ไม่มี	19.49	20.29	20.52	11.16	11.70	11.90	None

ที่มา: สำรวจการมีการใช้เทคโนโลยีสารสนเทศและการสื่อสารในครัวเรือน พ.ศ. 2565 - 2567

Source: The 2022 - 2024 Household Survey on The Use of Information and Communication

สำนักงานสถิติแห่งชาติ กระทรวงดิจิทัลเพื่อเศรษฐกิจและสังคม

Technology, National Statistical Office, Ministry of Digital Economy and Society

ตาราง 16.3 ครั้วเรือนที่มีอุปกรณ์ เครื่องมือเทคโนโลยีสารสนเทศและการสื่อสาร จำแนกตามจังหวัด พ.ศ. 2567
 Table 16.3 Households with Information and Communication Technology Devices by Province : 2024

หน่วย: พันครัวเรือน
 Unit: Number of households (In Thousands)

จังหวัด	ครัวเรือนที่มีอุปกรณ์/เทคโนโลยีสารสนเทศและการสื่อสาร Households with information and communication technology devices						Province
	โทรศัพท์มือถือ Mobile phone		คอมพิวเตอร์ ^{1/} Computer		การเชื่อมต่ออินเทอร์เน็ต Connect to internet		
	มี Have	ไม่มี None	มี Have	ไม่มี None	เชื่อมต่อ Connect	ไม่เชื่อมต่อ None	
ทั่วประเทศ กรุงเทพมหานคร	23,389.96 3,048.86	769.29 32.40	5,120.00 1,140.45	19,039.25 1,940.82	22,106.58 2,990.35	2,052.67 90.91	Whole Kingdom Bangkok
ภาคกลาง	7,815.02	155.25	1,793.47	6,176.81	7,451.99	518.28	Central Region
สมุทรปราการ	869.62	5.74	248.86	626.50	852.41	22.95	Samut Prakan
นนทบุรี	707.32	3.76	245.80	465.27	691.60	19.47	Nonthaburi
ปทุมธานี	662.30	3.53	177.57	488.27	652.66	13.18	Pathum Thani
พระนครศรีอยุธยา	319.93	5.42	80.57	244.78	308.70	16.65	Phra Nakhon Si Ayutthaya
อ่างทอง	78.86	5.19	12.87	71.18	69.81	14.24	Ang Thong
ลพบุรี	262.72	10.19	60.79	212.11	244.91	27.99	Lop Buri
สิงห์บุรี	60.09	3.30	16.82	46.58	52.20	11.19	Sing Buri
ชัยนาท	96.53	6.29	22.82	80.01	84.49	18.34	Chai Nat
สระบุรี	250.13	7.82	59.21	198.74	228.85	29.10	Saraburi
ชลบุรี	776.60	5.84	120.75	661.69	758.81	23.63	Chon Buri
ระยอง	461.45	2.42	113.22	350.66	454.97	8.90	Rayong
จันทบุรี	189.64	7.68	55.84	141.47	176.55	20.76	Chanthaburi
ตราด	98.71	2.37	19.24	81.84	90.13	10.95	Trat
ฉะเชิงเทรา	323.78	5.61	53.67	275.73	304.28	25.12	Chachoengsao
ปราจีนบุรี	255.16	8.18	46.10	217.24	240.61	22.72	Prachin Buri
นครนายก	87.02	3.94	18.55	72.41	78.13	12.83	Nakhon Nayok

ตาราง 16.3 ครั้วเรือนที่มีอุปกรณ์ เครื่องมือเทคโนโลยีสารสนเทศและการสื่อสาร จำแนกตามจังหวัด พ.ศ. 2567 (ต่อ)
Table 16.3 Households with Information and Communication Technology Devices by Province : 2024 (Cont.)

จังหวัด	ครัวเรือนที่มีอุปกรณ์/เทคโนโลยีสารสนเทศและการสื่อสาร Households with information and communication technology devices							Province
	โทรศัพท์มือถือ Mobile phone		คอมพิวเตอร์ ^{1/} Computer		การเชื่อมต่ออินเทอร์เน็ต Connect to internet			
	มี	ไม่มี	มี	ไม่มี	เชื่อมต่อ	ไม่เชื่อมต่อ		
	Have	None	Have	None	Connect	None		
สระแก้ว	217.14	8.91	34.95	191.09	201.84	24.21	Sa Kaeo	
ราชบุรี	261.22	8.62	61.18	208.66	247.95	21.89	Ratchaburi	
กาญจนบุรี	268.06	10.72	47.79	230.99	247.04	31.74	Kanchanaburi	
สุพรรณบุรี	293.59	13.14	38.88	267.85	243.93	62.80	Suphan Buri	
นครปฐม	441.30	6.61	124.00	323.90	428.62	19.28	Nakhon Pathom	
สมุทรสาคร	446.42	4.02	54.42	396.02	434.58	15.86	Samut Sakhon	
สมุทรสงคราม	58.37	1.71	14.34	45.75	52.76	7.32	Samut Songkhram	
เพชรบุรี	165.17	6.95	32.92	139.20	152.08	20.04	Phetchaburi	
ประจวบคีรีขันธ์	163.93	7.34	32.35	138.92	154.10	17.17	Prachuap Khiri Khan	
ภาคเหนือ	3,749.97	207.04	1,030.11	3,191.77	3,383.34	573.67	Northern Region	
เชียงใหม่	616.00	38.26	172.65	481.61	561.63	92.63	Chiang Mai	
ลำพูน	139.32	8.77	29.52	118.57	121.14	26.95	Lamphun	
ลำปาง	243.21	13.98	53.57	203.62	212.77	44.42	Lampang	
อุตรดิตถ์	133.45	6.45	27.90	145.31	116.59	23.31	Uttaradit	
แพร่	130.43	6.34	33.02	103.75	117.63	19.15	Phrae	
น่าน	140.50	12.41	18.05	134.87	129.22	23.70	Nan	
พะเยา	135.95	6.21	27.69	114.47	124.43	17.73	Phayao	
เชียงราย	348.46	11.40	45.74	314.12	320.73	39.12	Chiang Rai	
แม่ฮ่องสอน	72.83	9.93	6.63	76.13	61.68	21.08	Mae Hong Son	

หน่วย: พันครัวเรือน
Unit: Number of households (In Thousands)

หน่วย: พันครั้วเรือน
Unit: Number of households (In Thousands)

ตาราง 16.3 ครั้วเรือนที่มีอุปกรณ์ เครื่องมือเทคโนโลยีสารสนเทศและการสื่อสาร จำแนกตามจังหวัด พ.ศ. 2567 (ต่อ)
 Table 16.3 Households with Information and Communication Technology Devices by Province : 2024 (Cont.)

หน่วย: พันครัวเรือน

Unit: Number of households (In Thousands)

จังหวัด	ครัวเรือนที่มีอุปกรณ์/เทคโนโลยีสารสนเทศและการสื่อสาร Households with information and communication technology devices							Province
	โทรศัพท์มือถือ Mobile phone		คอมพิวเตอร์ ^{1/} Computer		การเชื่อมต่ออินเทอร์เน็ต Connect to internet			
	มี Have	ไม่มี None	มี Have	ไม่มี None	เชื่อมต่อ Connect	ไม่เชื่อมต่อ None		
นครสวรรค์	312.61	13.71	59.25	267.08	280.56	45.77	Nakhon Sawan	
อุทัยธานี	91.72	5.65	17.50	79.88	78.39	18.98	Uthai Thani	
กำแพงเพชร	258.03	14.08	46.18	225.94	237.75	34.36	Kamphaeng Phet	
ตาก	156.38	15.72	27.42	144.68	142.04	30.06	Tak	
สุโขทัย	200.26	11.30	43.72	167.83	175.16	36.39	Sukhothai	
พิษณุโลก	305.30	10.97	61.17	255.10	277.35	38.92	Phitsanulok	
พิจิตร	173.23	7.73	35.78	145.17	153.31	27.64	Phichit	
เพชรบูรณ์	292.30	14.17	59.51	246.97	272.99	33.48	Phetchabun	
ภาคตะวันออกเฉียงเหนือ	5,759.52	255.80	837.45	5,177.88	5,393.51	621.82	Northeastern Region	
นครราชสีมา	816.03	35.00	162.79	688.24	771.20	79.82	Nakhon Ratchasima	
บุรีรัมย์	365.16	20.37	478.43	348.33	355.90	29.63	Buri Ram	
สุรินทร์	310.43	27.36	44.48	293.31	283.02	54.78	Surin	
ศรีสะเกษ	272.34	15.19	35.19	252.34	243.81	43.71	Si Sa Ket	
อุบลราชธานี	509.38	12.78	78.55	443.60	465.47	56.69	Ubon Ratchathani	
ยโสธร	138.38	6.90	8.35	136.93	130.07	15.21	Yasothon	
ชัยภูมิ	301.65	15.16	52.06	264.76	272.94	43.87	Chaiyaphum	
อำนาจเจริญ	84.71	5.46	11.85	120.34	78.50	11.67	Amnat Charoen	
บึงกาฬ	107.64	3.03	7.01	103.66	100.98	9.69	Buang Kan	
หนองบัวลำภู	136.81	5.77	18.95	123.63	130.02	12.57	Nong Bua Lam Phu	

ตาราง 16.3 ครั้วเรือนที่มีอุปกรณ์ เครื่องมือเทคโนโลยีสารสนเทศและการสื่อสาร จำแนกตามจังหวัด พ.ศ. 2567 (ต่อ)
Table 16.3 Households with Information and Communication Technology Devices by Province : 2024 (Cont.)

จังหวัด	ครัวเรือนที่มีอุปกรณ์/เทคโนโลยีสารสนเทศและการสื่อสาร Households with information and communication technology devices							Province
	โทรศัพท์มือถือ Mobile phone		คอมพิวเตอร์ ^{1/} Computer		การเชื่อมต่ออินเทอร์เน็ต Connect to internet			
	มี	ไม่มี	มี	ไม่มี	เชื่อมต่อ	ไม่เชื่อมต่อ		
	Have	None	Have	None	Connect	None		
Unit: Number of households (In Thousands)								
ขอนแก่น	631.16	8.80	115.48	524.47	609.42	30.53	Khon Kaen	
อุดรธานี	399.00	9.80	42.33	366.47	388.18	20.62	Udon Thani	
เลย	149.16	16.79	20.34	145.61	129.34	36.61	Loei	
หนองคาย	140.64	5.07	19.91	125.80	131.89	13.82	Nong Khai	
มหาสารคาม	270.11	8.47	72.49	206.09	256.23	22.35	Maha Sarakham	
ร้อยเอ็ด	320.73	12.58	29.19	304.12	295.92	37.39	Roi Et	
กาฬสินธุ์	237.90	10.57	18.19	230.29	212.89	35.59	Kalasin	
สกลนคร	268.54	17.84	23.42	262.96	249.65	36.73	Sakon Nakhon	
นครพนม	170.60	9.91	23.83	156.68	164.42	16.08	Nakhon Phanom	
มุกดาหาร	129.20	8.97	15.88	122.29	123.67	14.50	Mukdahan	
ภาคใต้	3,016.61	118.79	583.41	2,551.99	2,887.40	248.01	Southern Region	
นครศรีธรรมราช	476.14	19.74	91.29	404.60	443.28	52.60	Nakhon Si Thammarat	
กระบี่	135.83	3.28	471.16	113.78	130.61	8.51	Krabi	
พังงา	78.33	3.49	11.69	70.13	74.56	7.26	Phangnga	
ภูเก็ต	197.06	0.89	54.30	143.65	194.64	3.31	Phuket	
สุราษฎร์ธานี	387.16	10.36	54.21	343.31	372.42	25.09	Surat Thani	
ระนอง	96.23	1.80	15.54	82.49	92.70	5.34	Ranong	
ชุมพร	177.17	3.10	31.64	148.63	166.57	13.70	Chumphon	
สงขลา	560.46	18.92	154.55	380.82	537.18	42.21	Songkhla	

ตาราง 16.3 ครั้วเรือนที่มีอุปกรณ์ เครื่องมือเทคโนโลยีสารสนเทศและการสื่อสาร จำแนกตามจังหวัด พ.ศ. 2567 (ต่อ)
Table 16.3 Households with Information and Communication Technology Devices by Province : 2024 (Cont.)

จังหวัด		ครัวเรือนที่มีอุปกรณ์/เทคโนโลยีสารสนเทศและการสื่อสาร Households with information and communication technology devices						Province	
		โทรศัพท์มือถือ Mobile phone		คอมพิวเตอร์ Computer		การเชื่อมต่ออินเทอร์เน็ต Connect to internet			
มี Have	ไม่มี None	มี Have	ไม่มี None	เชื่อมต่อ Connect	ไม่เชื่อมต่อ None				
สตูล	83.09	3.02	17.79	68.33	79.65	6.47	Satun		
ตรัง	196.15	8.17	35.56	168.76	190.63	13.68	Trang		
พัทลุง	150.23	9.81	19.65	140.39	137.68	22.36	Phattalung		
ปัตตานี	158.68	10.05	22.85	145.88	153.80	14.93	Pattani		
ยะลา	136.76	6.30	28.62	114.44	134.74	8.32	Yala		
นราธิวาส	183.32	19.87	20.41	182.78	178.95	24.25	Narathiwat		

1/ รวมคอมพิวเตอร์แบบตั้งโต๊ะ แบบกระเป๋าทันที
ที่มา: สำรวการมีการใช้เทคโนโลยีสารสนเทศและการสื่อสารในครั้วเรือน พ.ศ. 2567
สำนักงานสถิติแห่งชาติ กระทรวงดิจิทัลเพื่อเศรษฐกิจและสังคม

1/ Including Personal computer Notebook Tablet
Source: The 2024 Household Survey on The Use of Information and Communication Technology,
National Statistical Office, Ministry of Digital Economy and Society

สถิติการท่องเที่ยวและการกีฬา

Tourism and Sports Statistics

ตาราง 17.1 จำนวนผู้เข้าพัก อัตราการเข้าพัก จำนวนผู้เยี่ยมชม และรายได้จากผู้เยี่ยมชม จำนวนตามจังหวัด พ.ศ. 2567

Table 17.1 Number of Tourists Accommodation, Occupancy Rate, Total Number of Visitors and Receipts from Visitors by Province: 2024

จังหวัด	จำนวนผู้เข้าพัก Number of tourists accommodation (Persons)	อัตราการเข้าพัก Occupancy rate	จำนวนผู้เยี่ยมชมทั้งหมด (คน) Total number of visitors (Persons)	รายได้จากผู้เยี่ยมชม Receipts from visitors (Million Baht)	Province
พระราชอาณาจักร	162,546,880	71.50	350,957,907	2,782,768.82	Whole Kingdom
กรุงเทพมหานคร	33,746,467	78.83	57,698,307	940,406.31	Bangkok
ภาคกลาง	23,861,322	62.68	94,979,559	227,748.81	Central Region
สมุทรปราการ	1,124,947	54.48	4,224,570	8,429.55	Samut Prakan
นนทบุรี	1,128,120	60.11	4,126,253	6,842.53	Nonthaburi
ปทุมธานี	655,298	53.81	3,455,846	5,649.36	Pathum Thani
พระนครศรีอยุธยา	1,024,116	58.83	11,186,191	24,703.83	Phra Nakhon Si Ayutthaya
อ่างทอง	157,359	50.29	1,167,898	1,634.95	Ang Thong
ลพบุรี	796,286	54.20	4,484,355	7,627.77	Lop Buri
สิงห์บุรี	215,362	54.70	920,500	1,610.60	Sing Buri
ชัยนาท	247,160	50.67	1,191,064	1,933.88	Chai Nat
สระบุรี	1,035,156	59.25	4,815,073	8,723.86	Saraburi
ราชบุรี	1,109,857	61.33	3,189,654	6,314.10	Ratchaburi
กาญจนบุรี	3,590,862	67.09	14,976,586	36,445.94	Kanchanaburi
สุพรรณบุรี	980,879	60.29	6,402,407	12,077.72	Suphan Buri
นครปฐม	980,879	55.34	4,832,480	7,779.93	Nakhon Pathom
สมุทรสาคร	374,231	44.56	1,539,669	2,772.14	Samut Sakhon
สมุทรสงคราม	792,779	57.78	6,293,404	8,059.14	Samut Songkhram
เพชรบุรี	3,982,994	67.49	10,792,461	35,440.60	Phetchaburi
ประจวบคีรีขันธ์	5,665,037	71.21	11,381,148	51,702.91	Prachuap Khiri Khan
ภาคตะวันออก	26,640,883	73.56	52,491,296	407,465.48	Eastern Region
ชลบุรี	17,285,105	80.42	28,156,302	316,811.02	Chon Buri
ระยอง	3,314,397	74.99	5,885,182	29,069.55	Rayong
สระแก้ว	517,069	50.61	1,507,847	4,834.72	Sa Kaeo
จันทบุรี	1,287,671	59.88	4,439,138	18,452.36	Chanthaburi

ตาราง 17.1 จำนวนผู้เข้าพัก อัตราการเข้าพัก จำนวนผู้เยี่ยมชม และรายได้จากผู้เยี่ยมชม จำนวนตามจังหวัด พ.ศ. 2567 (ต่อ)

Table 17.1 Number of Tourists Accommodation, Occupancy Rate, Total Number of Visitors and Receipts from Visitors by Province: 2024 (Cont.)

จังหวัด	จำนวนผู้เข้าพัก (คน) Number of tourists accommodation (Persons)	อัตราการเข้าพัก Occupancy rate	จำนวนผู้เยี่ยมชมทั้งหมด (คน) Total number of visitors (Persons)	รายได้จากผู้เยี่ยมชม (ล้านบาท) Receipts from visitors (Million Baht)	Province
ตราด	1,793,178	53.43	2,250,326	18,256.43	Trat
ฉะเชิงเทรา	394,910	45.57	6,105,206	8,645.39	Chachoengsao
ปราจีนบุรี	785,340	50.74	1,481,150	4,416.82	Prachin Buri
นครนายก	1,263,213	62.97	2,666,145	6,979.19	Nakhon Nayok
ภาคเหนือ	25,269,665	64.41	41,310,280	221,019.39	Northern Region
เชียงใหม่	7,717,145	75.87	11,485,568	103,822.38	Chiang Mai
ลำพูน	296,102	56.37	1,301,307	2,006.19	Lamphun
ลำปาง	728,756	59.48	1,701,455	5,586.46	Lampang
อุตรดิตถ์	586,337	47.34	1,100,382	2,309.41	Uttaradit
แพร่	576,186	63.12	1,306,430	3,050.68	Phrae
น่าน	1,088,546	70.84	1,512,503	4,406.58	Nan
พะเยา	501,836	62.14	1,016,388	2,438.95	Phayao
เชียงราย	4,346,425	70.01	6,193,932	49,420.04	Chiang Rai
แม่ฮ่องสอน	1,168,639	54.19	1,265,680	6,559.50	Mae Hong Son
นครสวรรค์	1,062,755	53.83	2,329,814	6,362.40	Nakhon Sawan
อุทัยธานี	366,853	52.42	1,020,382	1,776.46	Uthai Thani
กำแพงเพชร	404,859	39.68	864,726	1,830.35	Kamphaeng Phet
ตาก	1,647,711	66.96	2,269,463	7,857.52	Tak
สุโขทัย	604,023	38.74	1,312,428	3,520.75	Sukhothai
พิษณุโลก	1,661,147	52.82	3,102,115	8,966.37	Phitsanulok
พิจิตร	371,665	51.72	824,406	1,602.76	Phichit
เพชรบูรณ์	2,140,680	50.80	2,703,301	9,502.59	Phetchabun
ภาคตะวันออกเฉียงเหนือ	20,132,152	63.50	48,339,715	112,082.27	Northeastern Region
นครราชสีมา	5,063,312	71.25	8,700,689	21,920.05	Nakhon Ratchasima
บุรีรัมย์	1,818,841	73.84	3,889,569	9,391.96	Buri Ram

ตาราง 17.1 จำนวนผู้เข้าพัก อัตราการเข้าพัก จำนวนผู้เยี่ยมชม และรายได้จากผู้เยี่ยมชม จำนวนตามจังหวัด พ.ศ. 2567 (ต่อ)

Table 17.1 Number of Tourists Accommodation, Occupancy Rate, Total Number of Visitors and Receipts from Visitors by Province: 2024 (Cont.)

จังหวัด	จำนวนผู้เข้าพัก Number of tourists accommodation (Persons)	อัตราการเข้าพัก Occupancy rate	จำนวนผู้เยี่ยมชมทั้งหมด (คน) Total number of visitors (Persons)	รายได้จากผู้เยี่ยมชม (Million Baht)	Province
สุรินทร์	851,371	53.92	1,265,996	2,550.98	Surin
ศรีสะเกษ	345,123	51.26	1,154,811	1,758.03	Si Sa Ket
อุบลราชธานี	1,225,454	57.20	3,804,653	9,126.57	Ubon Ratchathani
ยโสธร	142,746	46.68	618,789	1,001.12	Yasothon
ชัยภูมิ	915,610	65.83	2,030,213	3,075.68	Chaiyaphum
อำนาจเจริญ	77,949	38.29	280,952	449.69	Amnat Charoen
บึงกาฬ	407,347	54.24	921,934	1,675.43	Buang Kan
หนองบัวลำภู	106,846	42.68	364,240	461.21	Nong Bua Lam Phu
ขอนแก่น	2,124,894	62.56	4,650,129	15,363.63	Khon Kaen
อุดรธานี	1,730,384	66.12	4,939,527	13,845.54	Udon Thani
เลย	1,317,497	65.28	2,195,958	5,289.56	Loei
หนองคาย	1,111,389	66.04	3,661,272	8,839.66	Nong Khai
มหาสารคาม	309,197	50.55	633,330	1,114.26	Maha Sarakham
ร้อยเอ็ด	370,588	51.24	930,220	1,579.89	Roi Et
กาฬสินธุ์	299,856	54.35	2,405,752	3,881.63	Kalasin
สกลนคร	686,889	50.81	1,821,998	3,197.13	Sakon Nakhon
นครพนม	787,147	73.05	2,221,803	4,093.39	Nakhon Phanom
มุกดาหาร	439,712	47.08	1,847,880	3,466.86	Mukdahan
ภาคใต้	32,896,391	75.28	56,138,750	874,046.56	Southern Region
นครศรีธรรมราช	2,309,533	68.82	4,288,606	15,169.57	Nakhon Si Thammarat
กระบี่	2,681,784	70.81	6,304,187	91,042.62	Krabi
พังงา	1,170,115	75.12	4,142,571	50,897.28	Phangnga
ภูเก็ต	10,877,407	79.14	13,141,410	497,523.93	Phuket
สุราษฎร์ธานี	6,115,665	78.37	9,108,834	119,098.39	Surat Thani
ระนอง	562,982	57.14	802,508	3,183.97	Ranong

ตาราง 17.1 จำนวนผู้เข้าพัก อัตราการเข้าพัก จำนวนผู้เยี่ยมชม และรายได้จากผู้เยี่ยมชม จำนวนตามจังหวัด พ.ศ. 2567 (ต่อ)

Table 17.1 Number of Tourists Accommodation, Occupancy Rate, Total Number of Visitors and Receipts from Visitors by Province: 2024 (Cont.)

จังหวัด	จำนวนผู้เข้าพัก Number of tourists accommodation (Persons)	อัตราการเข้าพัก Occupancy rate	จำนวนผู้เยี่ยมชมทั้งหมด (คน) Total number of visitors (Persons)	รายได้จากผู้เยี่ยมชม Receipts from visitors (Million Baht)	Province
ชุมพร	1,229,046	60.88	1,752,653	6,751.59	Chumphon
สงขลา	3,552,707	75.81	6,998,664	50,286.40	Songkhla
สตูล	1,127,339	68.01	2,333,608	12,843.98	Satun
ตรัง	900,322	61.92	1,726,733	9,055.24	Trang
พัทลุง	577,711	64.38	1,800,424	3,957.24	Phattalung
ปัตตานี	235,208	55.89	584,765	2,038.58	Pattani
ยะลา	1,072,595	80.12	1,952,970	7,385.45	Yala
นราธิวาส	483,977	63.53	1,200,817	4,812.32	Narathiwat

หมายเหตุ: ข้อมูล ณ วันที่ 13 เดือนกรกฎาคม พ.ศ. 2568

Note: Data as of 13 January 2025

ที่มา: กระทรวงการท่องเที่ยวและกีฬา

Source: Ministry of Tourism and Sports

ตาราง 17.2 สถิติการท่องเที่ยวของจังหวัดสิงห์บุรี พ.ศ. 2565 - 2567
Table 17.2 Sing Buri Tourism Statistics: 2022 - 2024

รายการ	2565 (2022)	2566 (2023)	2567 (2024)	อัตราการเปลี่ยนแปลง (ร้อยละ)		Item
				2566 (2023)	2567 (2024)	
จำนวนผู้เข้าพัก (คน)	157,688	198,860	215,362	26.11	8.30	Number of tourists accommodation (Persons)
อัตราการเข้าพัก	38.84	49.06	54.70	26.31	11.50	Occupancy rate
จำนวนผู้เยี่ยมเยือน (คน)	650,137	776,349	920,500	19.41	18.57	Number of visitor (Persons)
ชาวไทย	646,177	769,432	913,383	19.07	18.71	Thai
ชาวต่างประเทศ	3,960	6,917	7,117	74.67	2.89	Foreigner
รายได้จากผู้เยี่ยมเยือน (ล้านบาท)	883.88	1,186.65	1,610.60	34.25	35.73	Receipts from visitors (Million Baht)
ชาวไทย	877.95	1,175.04	1,596.87	33.84	35.90	Thai
ชาวต่างประเทศ	5.93	11.61	13.73	95.78	18.26	Foreigner

หมายเหตุ: ข้อมูล ณ วันที่ 13 เดือนมกราคม พ.ศ. 2568
ที่มา: กระทรวงการท่องเที่ยวและกีฬา
Note: Data as of 13 January 2025
Source: Ministry of Tourism and Sports

สถิติการเงิน การธนาคาร และการประกันภัย

Finance, Banking and Insurance Statistics

ตาราง 18.1 เงินรับฝาก และเงินให้สินเชื่อของธนาคารพาณิชย์ จำแนกตามจังหวัด พ.ศ. 2567
 Table 18.1 Commercial Banks' Deposits and Loans by Province: 2024

หน่วย: ล้านบาท
 Unit: Million baht

จังหวัด	จำนวน สำนักงาน Number of branches	เงินฝาก Deposits						สินเชื่อ Credits					Province
		รวม Total	จ่ายคืนเมื่อ ทางถาม Demand deposit	ออมทรัพย์ Saving deposit	ประจำ Time deposit	เงินฝากอื่น ๆ Others	รวม Total	เงินเบิกเกินบัญชี Overdraft	เงินกู้ยืม Loan	ตั๋วเงิน Bills	อื่น ๆ Others		
ทั่วราชอาณาจักร กรุงเทพมหานคร ภาคกลาง สมุทรปราการ นนทบุรี ปทุมธานี พระนครศรีอยุธยา อ่างทอง ลพบุรี สิงห์บุรี ชัยนาท สระบุรี ชลบุรี ระยอง จันทบุรี ตราด ฉะเชิงเทรา ปราจีนบุรี	4,900	17,382,244	1,019,437	10,793,780	5,565,695	3,332	18,161,467	764,800	14,883,200	2,504,942	8,523	Whole Kingdom	
	1,362	10,872,479	807,944	6,336,752	3,724,463	3,320	13,603,283	251,508	11,265,586	2,080,449	5,740	Bangkok	
	1,598	3,820,496	138,110	2,539,069	1,143,306	12	2,231,837	235,832	1,780,729	213,930	1,347	Central Region	
	169	593,752	31,893	374,378	187,480	0	311,198	28,071	247,765	34,865	497	Samut Prakan	
	160	633,038	16,960	417,051	199,028	0	280,232	23,037	238,246	18,779	170	Nonthaburi	
	131	366,823	20,602	246,331	99,879	10	200,548	20,421	156,342	23,695	90	Pathum Thani	
	75	130,308	4,141	84,326	41,842	0	88,409	7,983	74,075	6,346	5	Phra Nakhon Si Ayutthaya	
	13	18,622	352	12,194	6,076	0	9,074	1,681	5,824	1,555	14	Ang Thong	
	41	51,404	726	35,102	15,576	0	37,208	5,148	29,244	2,796	20	Lop Buri	
	10	18,421	296	11,280	6,844	0	9,749	1,519	4,863	3,366	0	Sing Buri	
	13	16,713	274	12,277	4,162	0	9,315	1,957	5,657	1,701	1	Chai Nat	
	56	81,921	2,114	52,047	27,760	0	55,935	7,195	45,011	3,685	44	Saraburi	
	258	633,544	19,318	445,098	169,128	0	457,636	32,922	392,911	31,785	18	Chon Buri	
	89	186,563	6,835	140,864	38,863	0	161,187	14,550	130,872	15,729	36	Rayong	
	43	80,672	1,263	55,798	23,612	0	35,573	7,394	26,425	1,754	0	Chanthaburi	
	14	22,163	350	15,452	6,361	0	9,788	2,354	7,141	293	0	Trat	
54	100,780	2,432	63,676	34,671	0	66,818	8,821	51,607	6,353	38	Chachoengsao		
33	44,830	983	33,917	9,930	0	33,831	3,545	29,090	1,196	0	Prachin Buri		

ตาราง 18.1 เงินรับฝาก และเงินให้สินเชื่อของธนาคารพาณิชย์ จำแนกตามจังหวัด พ.ศ. 2567 (ต่อ)
Table 18.1 Commercial Banks' Deposits and Loans by Province: 2024 (Cont.)

หน่วย: ล้านบาท
Unit: Million baht

จังหวัด	จำนวน สำนักงาน Number of branches	เงินฝาก Deposits						สินเชื่อ Credits					Province
		รวม Total	จ่ายคืนเมื่อ ทางถาม Demand deposit	ออมทรัพย์ Saving deposit	ประจำ Time deposit	เงินฝากอื่น ๆ Others	รวม Total	เงินเบิกเกินบัญชี Overdraft	เงินกู้ยืม Loan	ตั๋วเงิน Bills	อื่น ๆ Others		
นครนายก สระแก้ว ราชบุรี กาญจนบุรี สุพรรณบุรี นครปฐม สมุทรสาคร สมุทรสงคราม เพชรบุรี ประจวบคีรีขันธ์ ภาคเหนือ เชียงใหม่ ลำพูน ลำปาง อุตรดิตถ์ แพร่ น่าน พะเยา	14	22,721	428	14,067	8,226	0	9,898	1,090	7,314	1,477	16	Nakhon Nayok	
	22	29,073	772	23,826	4,476	0	17,427	2,686	12,641	2,097	2	Sa Kaeo	
	56	100,773	3,046	60,153	37,574	0	62,229	8,595	46,267	7,329	38	Ratchaburi	
	39	55,599	946	37,887	16,767	0	32,299	4,997	23,177	4,105	19	Kanchanaburi	
	48	65,562	1,058	45,489	19,015	0	37,337	6,818	25,686	4,810	23	Suphan Buri	
	99	235,194	9,055	140,745	85,392	2	125,605	17,026	94,355	14,048	176	Nakhon Pathom	
	72	205,807	11,510	128,789	65,509	0	111,417	17,254	71,904	22,244	16	Samut Sakhon	
	11	21,512	491	14,721	6,301	0	9,218	1,853	6,103	1,157	105	Samut Songkhram	
	30	36,118	744	24,910	10,464	0	23,031	3,539	17,744	1,746	2	Phetchaburi	
	48	68,582	1,521	48,690	18,371	0	36,875	5,377	30,463	1,020	16	Prachuap Khiri Khan	
	579	861,969	20,007	602,525	239,437	0	635,562	82,704	483,969	68,318	571	Northern Region	
	149	314,936	8,041	207,657	99,238	0	207,890	19,421	171,560	16,807	102	Chiang Mai	
	19	27,572	750	22,031	4,791	0	17,603	2,891	13,703	1,006	3	Lamphun	
	32	43,935	933	30,521	12,481	0	31,483	4,611	25,353	1,499	19	Lampang	
	18	19,798	422	14,241	5,136	0	21,863	2,802	12,160	6,894	7	Uttaradit	
	14	19,215	317	13,857	5,040	0	15,662	3,029	11,558	1,052	22	Phrae	
	14	16,856	375	13,454	3,027	0	11,312	1,848	8,728	731	5	Nan	
	18	20,221	311	15,896	4,014	0	14,460	2,523	11,487	449	0	Phayao	

ตาราง 18.1 เงินรับฝาก และเงินให้สินเชื่อของธนาคารพาณิชย์ จำแนกตามจังหวัด พ.ศ. 2567 (ต่อ)
 Table 18.1 Commercial Banks' Deposits and Loans by Province: 2024 (Cont.)

หน่วย: ล้านบาท
 Unit: Million baht

จังหวัด	จำนวน สำนักงาน Number of branches	เงินฝาก Deposits					สินเชื่อ Credits					Province
		รวม Total	จ่ายเงินเมื่อ ทวงถาม Demand deposit	ออมทรัพย์ Saving deposit	ประจำ Time deposit	เงินฝากอื่น ๆ Others	รวม Total	เงินเบิกเกินบัญชี Overdraft	เงินกู้ยืม Loan	ตั๋วเงิน Bills	อื่น ๆ Others	
เชียงราย	66	90,581	2,272	68,214	20,095	0	66,478	8,261	51,911	6,285	21	Chiang Rai
แม่ฮ่องสอน	10	7,914	93	6,696	1,125	0	5,344	808	4,511	23	3	Mae Hong Son
นครสวรรค์	53	66,137	1,439	46,088	18,609	0	65,315	7,961	43,724	13,623	7	Nakhon Sawan
อุทัยธานี	11	16,822	275	9,400	7,147	0	5,412	1,268	3,543	602	0	Uthai Thani
กำแพงเพชร	26	29,595	607	21,725	7,263	0	30,096	5,034	18,870	5,841	351	Kamphaeng Phet
ตาก	20	33,702	972	25,901	6,829	0	20,779	4,107	13,984	2,688	0	Tak
สุโขทัย	20	24,612	530	16,981	7,102	0	12,073	2,731	8,378	953	12	Sukhothai
พิษณุโลก	51	65,936	1,508	44,069	20,359	0	62,134	6,723	50,596	4,797	18	Phitsanulok
พิจิตร	22	26,879	410	18,383	8,086	0	14,756	3,644	9,945	1,167	0	Phichit
เพชรบูรณ์	36	37,259	752	27,412	9,096	0	32,901	5,042	23,957	3,900	2	Phetchabun
ภาคตะวันออกเฉียงเหนือ	732	933,749	22,185	679,805	231,759	0	949,919	116,426	742,499	90,507	485	Northeastern Region
นครราชสีมา	126	180,002	4,254	127,916	47,832	0	175,589	18,404	137,749	19,170	267	Nakhon Ratchasima
บุรีรัมย์	39	49,917	1,142	39,377	9,398	0	40,692	6,521	29,029	5,125	16	Buri Ram
สุรินทร์	37	43,739	1,096	32,608	10,035	0	45,328	6,230	33,450	5,647	2	Surin
ศรีสะเกษ	34	36,816	875	27,192	8,749	0	38,528	5,294	30,557	2,673	3	Si Sa Ket
อุบลราชธานี	62	81,791	2,040	58,878	20,873	0	97,275	9,288	80,088	7,840	59	Ubon Ratchathani
ยโสธร	14	17,289	378	13,021	3,889	0	19,658	3,148	14,116	2,389	6	Yasothon
ชัยภูมิ	30	31,581	771	22,911	7,898	0	26,146	4,386	20,764	992	3	Chaiyaphum

ตาราง 18.1 เงินรับฝาก และเงินให้สินเชื่อของธนาคารพาณิชย์ จำแนกตามจังหวัด พ.ศ. 2567 (ต่อ)

Table 18.1 Commercial Banks' Deposits and Loans by Province: 2024 (Cont.)

หน่วย: ล้านบาท
Unit: Million baht

จังหวัด	จำนวน สำนักงาน Number of branches	เงินฝาก Deposits						สินเชื่อ Credits				Province
		รวม Total	จ่ายคืนเมื่อ พวงถาม Demand deposit	ออมทรัพย์ Saving deposit	ประจำ Time deposit	เงินฝากอื่น ๆ Others	รวม Total	เงินเบิกเกินบัญชี Overdraft	เงินกู้ยืม Loan	ตั๋วเงิน Bills	อื่น ๆ Others	
อำนาจเจริญ	9	8,915	162	7,164	1,589	0	10,054	1,737	7,374	943	0	Amnat Charoen
บึงกาฬ	12	9,378	187	7,906	1,285	0	11,228	2,121	8,717	386	4	Buang Kan
หนองบัวลำภู	14	14,078	610	10,580	2,888	0	12,474	2,135	8,585	1,754	0	Nong Bua Lam Phu
ขอนแก่น	95	134,355	2,826	93,608	37,921	0	148,019	15,234	114,235	18,523	26	Khon Kaen
อุดรธานี	59	102,433	1,603	69,257	31,573	0	94,429	9,702	77,287	7,430	10	Udon Thani
เลย	19	24,876	727	18,777	5,371	0	21,647	3,546	17,012	1,088	1	Loei
หนองคาย	23	26,997	475	20,009	6,513	0	21,631	3,079	17,376	1,175	0	Nong Khai
มหาสารคาม	31	34,546	1,022	26,568	6,956	0	30,021	4,147	24,115	1,731	28	Maha Sarakham
ร้อยเอ็ด	41	39,085	1,379	29,374	8,331	0	56,659	6,615	42,549	7,488	7	Roi Et
กาฬสินธุ์	22	24,910	745	19,097	5,069	0	26,108	4,134	20,869	1,071	34	Kalasin
สกลนคร	32	35,892	874	27,007	8,010	0	40,943	5,730	32,762	2,448	2	Sakon Nakhon
นครพนม	21	21,069	595	16,427	4,047	0	17,765	2,562	14,329	869	5	Nakhon Phanom
มุกดาหาร	12	16,081	423	12,126	3,532	0	15,724	2,413	11,536	1,764	12	Mukdahan
ภาคใต้	629	893,551	31,191	635,629	226,730	0	740,866	78,330	610,417	51,738	380	Southern Region
นครศรีธรรมราช	83	89,166	2,381	65,297	21,487	0	84,597	11,613	68,538	4,426	21	Nakhon Si Thammarat
กระบี่	38	36,735	1,279	28,123	7,334	0	41,292	4,856	35,060	1,373	3	Krabi
พังงา	24	22,508	781	15,543	6,184	0	11,514	2,302	9,053	157	2	Phangnga
ภูเก็ต	95	199,881	8,780	147,128	43,973	0	184,514	11,391	167,263	5,638	221	Phuket

ตาราง 18.1 เงินรับฝาก และเงินให้สินเชื่อของธนาคารพาณิชย์ จำแนกตามจังหวัด พ.ศ. 2567 (ต่อ)
Table 18.1 Commercial Banks' Deposits and Loans by Province: 2024 (Cont.)

หน่วย: ล้านบาท
Unit: Million baht

จังหวัด	จำนวน สำนักงาน Number of branches	เงินฝาก Deposits					สินเชื่อ Credits					Province
		รวม Total	จ่ายคืนเมื่อ พวงถาม Demand deposit	ออมทรัพย์ Saving deposit	ประจำ Time deposit	เงินฝากอื่น ๆ Others	รวม Total	เงินเบิกเกินบัญชี Overdraft	เงินให้กู้ยืม Loan	ตั๋วเงิน Bills	อื่น ๆ Others	
สุราษฎร์ธานี	107	137,033	3,742	100,283	33,008	0	110,373	14,256	89,847	6,262	7	Surat Thani
ระนอง	11	21,702	791	14,806	6,105	0	7,039	1,639	5,139	261	0	Ranong
ชุมพร	38	49,503	1,090	34,452	13,961	0	29,371	4,908	23,480	966	18	Chumphon
สงขลา	116	183,186	6,186	119,017	57,984	0	165,123	15,643	128,742	20,718	19	Songkhla
สตูล	13	10,903	566	8,395	1,941	0	8,161	1,293	6,530	317	21	Satun
ตรัง	40	43,776	1,045	30,490	12,240	0	39,986	3,884	34,135	1,957	10	Trang
พัทลุง	19	21,283	415	16,275	4,594	0	16,781	2,612	13,799	338	31	Phattalung
ปัตตานี	14	22,279	1,008	16,353	4,918	0	11,761	1,201	7,575	2,973	11	Pattani
ยะลา	16	32,954	2,176	23,103	7,674	0	18,415	1,545	12,785	4,085	0	Yala
นราธิวาส	15	22,643	952	16,364	5,327	0	11,940	1,188	8,471	2,267	14	Narathiwat

หมายเหตุ: ข้อมูลผลรวมของแต่ละจำนวนอาจไม่เท่ากับยอดรวมเนื่องจากการปัดเศษ
ที่มา: ธนาคารแห่งประเทศไทย
Note: Figures for some may not add up to total because of rounding data
Source: Bank of Thailand

ตาราง 18.2 เงินรับฝาก และเงินให้สินเชื่อของธนาคารพาณิชย์ พ.ศ. 2558 - 2567
Table 18.2 Commercial Banks' Deposits and Loans: 2015 - 2024

หน่วย: ล้านบาท
Unit: Million baht

ปี Year	จำนวน สำนักงาน Number of branches	เงินฝาก Deposits					สินเชื่อ Credits				
		รวม Total	จ่ายคืนเมื่อ ทวงถาม Demand deposit	ออมทรัพย์ Saving deposit	ประจำ Time deposit	เงินฝากอื่น ๆ Others	รวม Total	เงินเบิกเกินบัญชี Overdraft	เงินกู้ยืม Loan	ตั๋วเงิน Bills	อื่นๆ Others
2558 (2015)	16	14,497	246	8,610	5,546	95	11,249	2,168	4,393	4,687	1
2559 (2016)	16	14,984	218	9,239	5,527	0	10,873	2,078	4,331	4,463	1
2560 (2017)	17	15,476	372	9,264	5,840	0	10,666	2,240	3,900	4,525	0
2561 (2018)	16	14,975	221	9,274	5,481	0	9,844	2,032	3,820	3,991	0
2562 (2019)	15	15,552	263	9,193	6,096	0	9,675	1,975	3,856	3,845	0
2563 (2020)	14	16,921	269	11,046	5,606	0	9,641	1,737	4,212	3,691	1
2564 (2021)	14	18,884	295	13,227	5,362	0	9,290	1,646	4,346	3,298	0
2565 (2022)	13	18,807	362	13,259	5,186	0	9,272	1,738	4,345	3,189	0
2566 (2023)	11	18,886	275	12,353	6,258	0	9,416	1,556	4,734	3,126	0
2567 (2024)	10	18,421	296	11,280	6,844	0	9,749	1,519	4,863	3,366	0

ที่มา: ธนาคารแห่งประเทศไทย

Source: Bank of Thailand

ตาราง 18.3 สาขา เงินฝาก เงินถอน และเงินฝากคงเหลือของธนาคารออมสิน จำแนกตามประเภทบัญชี และอำเภอ พ.ศ. 2567
 Table 18.3 Branches, Deposits, Withdrawals and Deposit Outstandings of The Government Saving Bank by Type and District: 2024

หน่วย: ล้านบาท
 Unit: Million baht

อำเภอ	จำนวน สำนักงาน Number of branches	ประเภทเพื่อเรียก Savings deposits			ประเภทประจำ Fixed deposits			District
		เงินฝาก Deposit	เงินถอน Withdrawal	เงินฝากคงเหลือ เมื่อสิ้นปี Deposit outstandings at the end of the year	เงินฝาก Deposit	เงินถอน Withdrawal	เงินฝากคงเหลือ เมื่อสิ้นปี Deposit outstandings at the end of the year	
รวมยอด	5	16,334	16,325	31,615	187	190	7,437	Total
อำเภอเมืองสิงห์บุรี	2	7,733	7,702	13,400	95	106	3,883	Mueang Sing Buri District
อำเภอบางระจัน	1	3,075	3,082	7,089	34	25	1,291	Bang Rachan District
อำเภอค่ายบางระจัน	0	0	0	0	0	0	0	Khai Bang Rachan District
อำเภอพรหมบุรี	0	0	0	0	0	0	0	Phrom Buri District
อำเภอท่าช้าง	1	2,648	2,651	4,675	32	36	1,031	Tha Chang District
อำเภออินทร์บุรี	1	2,878	2,890	6,451	26	23	1,232	In Buri District

ที่มา: ธนาคารออมสิน ภาค 14 จังหวัดสิงห์บุรี

Source: Government Saving Bank, Regional No.14,Singburi

ตาราง 18.4 สหกรณ์ จำแนกตามประเภทสหกรณ์ และอำเภอ พ.ศ. 2567
Table 18.4 Cooperatives by Type of Cooperatives and District: 2024

อำเภอ	รวม Total	สหกรณ์ภาคการเกษตร Agricultural co-operatives group			สหกรณ์นอกภาคการเกษตร Non agricultural co-operatives group				District
		การเกษตร Agricultural	ประมง Fisheries	นิคม Land settlement	ออมทรัพย์ Thrift and credit	สหกรณ์เครดิต ยูเนียน Credit Union	ร้านค้า Consumer	บริการ Service	
รวมยอด	37	24	0	0	8	0	2	3	Total
อำเภอเมืองสิงห์บุรี	15	6	0	0	5	0	2	2	Mueang Sing Buri District
อำเภอบางระจัน	10	9	0	0	0	0	0	1	Bang Rachan District
อำเภอดำยขาวระจัน	4	4	0	0	0	0	0	0	Khai Bang Rachan District
อำเภอพรหมบุรี	1	1	0	0	0	0	0	0	Phrom Buri District
อำเภอท่าช้าง	1	1	0	0	0	0	0	0	Tha Chang District
อำเภออินทร์บุรี	6	3	0	0	3	0	0	0	In Buri District

ที่มา: สำนักงานสหกรณ์จังหวัดสิงห์บุรี

Source: Singburi Provincial Cooperative Office

ตาราง 18.5 สถิติการรับประกันชีวิต พ.ศ. 2565

Table 18.5 Statistics of Life Insurance Business: 2022

จังหวัด	จำนวนกรมธรรม์ที่มีผลบังคับใช้ (กรมธรรม์) Number of active policy (Policies)	จำนวนเงินเอาประกันภัยที่มีผลบังคับใช้ (พันบาท) Sum insured (Thousand baht)	เบี้ยประกันภัยรับตรง (พันบาท) Direct Premiums (Thousand baht)	จำนวนค่าสินไหมรวมความภรณ์กรม (พันบาท) Compensation includes death benefit (Thousand baht)	Province
ภาคกลาง	8,292,675	5,012,585,906	178,752,319	173,667,097	Central Region
ภาคเหนือ	3,707,859	1,420,580,703	55,151,460	22,285,993	Northern Region
ภาคตะวันออกเฉียงเหนือ	5,677,878	2,098,758,089	74,607,735	31,492,851	Northeastern Region
ภาคใต้	2,217,038	1,330,169,361	45,368,764	19,461,462	Southern Region
กรุงเทพมหานคร	7,031,384	11,896,036,962	261,750,664	97,473,924	Bangkok
สมุทรปราการ	855,905	613,186,078	22,240,764	10,229,480	Samut Prakan
นนทบุรี	1,108,901	758,064,496	30,637,910	12,366,412	Nonthaburi
ปทุมธานี	712,964	452,214,793	14,908,341	7,110,950	Pathum Thani
พระนครศรีอยุธยา	335,787	175,787,592	5,930,604	2,476,619	Phra Nakhon Si Ayutthaya
อ่างทอง	95,058	31,359,142	1,521,372	474,591	Ang Thong
ลพบุรี	213,669	89,496,308	3,569,863	1,426,678	Lop Buri
สิงห์บุรี	57,677	21,998,300	1,010,334	381,836	Sing Buri
ชัยนาท	74,673	29,107,006	1,097,213	453,812	Chai Nat
สระบุรี	259,085	132,805,610	4,672,521	1,790,100	Saraburi
ชลบุรี	1,022,441	682,053,597	21,936,491	9,662,872	Chon Buri
ระยอง	486,585	352,231,881	9,950,719	4,426,817	Rayong
จันทบุรี	310,400	186,809,938	6,283,282	2,671,755	Chanthaburi
ตราด	110,186	51,783,106	1,758,594	908,513	Trat
ฉะเชิงเทรา	289,776	159,197,876	5,420,947	2,327,622	Chachoengsao
ปราจีนบุรี	159,279	76,103,747	2,426,037	951,623	Prachin Buri
นครนายก	68,194	28,937,522	1,185,784	479,603	Nakhon Nayok
สระแก้ว	120,877	61,484,456	1,956,526	828,475	Sa Kaeo
นครราชสีมา	682,977	295,898,532	11,511,752	4,560,879	Nakhon Ratchasima

ตาราง 18.5 สถิติการรับประกันชีวิต พ.ศ. 2565 (ต่อ)
Table 18.5 Statistics of Life Insurance Business: 2022 (Cont.)

จังหวัด	จำนวนกรมธรรม์ที่มีผลบังคับใช้ (กรมธรรม์) Number of active policy (Policies)	จำนวนเงินเอาประกันภัยที่มีผลบังคับใช้ (พันบาท) Sum insured (Thousand baht)	เบี้ยประกันภัยรับตรง (พันบาท) Direct Premiums (Thousand baht)	จำนวนค่าสินไหมรวมความภยันตราย (พันบาท) Compensation includes death benefit (Thousand baht)	Province
บุรีรัมย์	298,034	146,906,283	4,090,146	1,641,185	Buri Ram
สุรินทร์	241,792	91,959,078	3,241,559	1,162,072	Surin
ศรีสะเกษ	322,440	95,919,006	3,460,837	1,211,043	Si Sa Ket
อุบลราชธานี	513,620	169,891,310	6,408,946	2,447,938	Ubon Ratchathani
ยโสธร	111,280	37,756,644	1,396,350	517,199	Yasothon
ชัยภูมิ	289,519	87,941,590	3,103,477	1,187,788	Chaiyaphum
อำนาจเจริญ	79,311	29,901,158	983,255	386,558	Amnat Charoen
บึงกาฬ	82,402	29,735,130	894,946	339,863	Buang Kan
หนองบัวลำภู	180,435	55,919,471	1,602,235	595,227	Nong Bua Lam Phu
ขอนแก่น	611,639	255,247,991	9,664,785	4,305,089	Khon Kaen
อุดรธานี	493,072	177,948,354	6,510,442	2,878,432	Udon Thani
เลย	176,846	79,093,797	2,280,109	1,245,465	Loei
หนองคาย	158,918	68,451,936	2,119,839	963,505	Nong Khai
มหาสารคาม	320,430	98,611,159	3,834,358	1,992,508	Maha Sarakham
ร้อยเอ็ด	383,952	121,143,817	4,935,904	2,319,683	Roi Et
กาฬสินธุ์	257,083	88,608,471	2,912,295	1,515,244	Kalasin
สกลนคร	233,182	69,125,455	2,726,125	1,061,385	Sakon Nakhon
นครพนม	157,546	63,577,330	1,748,500	675,687	Nakhon Phanom
มุกดาหาร	83,400	35,121,577	1,181,875	486,101	Mukdahan
เชียงใหม่	720,747	315,915,764	13,851,194	6,132,787	Chiang Mai
ลำพูน	157,625	55,490,777	2,237,987	964,048	Lamphun
ลำปาง	245,644	82,273,770	3,527,202	1,300,220	Lampang
อุตรดิตถ์	115,132	35,355,442	1,585,333	495,534	Uttaradit

ตาราง 18.5 สถิติการรับประกันชีวิต พ.ศ. 2565 (ต่อ)

Table 18.5 Statistics of Life Insurance Business: 2022 (Cont.)

จังหวัด	จำนวนกรมธรรม์ที่มีผลบังคับใช้ (กรมธรรม์) Number of active policy (Policies)	จำนวนเงินเอาประกันภัยที่มีผลบังคับใช้ (พันบาท) Sum insured (Thousand baht)	เบี้ยประกันภัยรับตรง (พันบาท) Direct Premiums (Thousand baht)	จำนวนค่าสินไหมรวมตามกรมธรรม์ (พันบาท) Compensation includes death benefit (Thousand baht)	Province
แพร่	136,420	44,627,011	1,965,799	743,257	Phrae
น่าน	150,663	40,703,886	1,625,279	582,182	Nan
พะเยา	202,984	58,418,296	2,105,605	861,534	Phayao
เชียงราย	414,108	169,664,414	5,966,453	2,429,665	Chiang Rai
แม่ฮ่องสอน	45,815	15,739,990	518,878	193,013	Mae Hong Son
นครสวรรค์	279,062	140,174,886	4,581,748	1,973,274	Nakhon Sawan
อุทัยธานี	76,589	35,389,060	1,080,919	410,569	Uthai Thani
กำแพงเพชร	188,673	64,889,810	2,733,567	891,891	Kamphaeng Phet
ตาก	149,058	58,979,350	2,400,410	900,924	Tak
สุโขทัย	168,633	59,679,202	2,114,104	703,337	Sukhothai
พิษณุโลก	248,773	100,475,561	3,701,728	1,491,733	Phitsanulok
พิจิตร	158,614	53,428,651	2,087,336	838,758	Phichit
เพชรบูรณ์	249,319	89,374,833	3,067,917	1,373,269	Phetchabun
ราชบุรี	281,498	148,440,282	5,782,318	2,407,066	Ratchaburi
กาญจนบุรี	199,118	110,245,589	3,451,831	1,479,419	Kanchanaburi
สุพรรณบุรี	290,802	112,229,506	4,665,966	1,831,161	Suphan Buri
นครปฐม	468,009	290,579,987	11,867,057	4,692,455	Nakhon Pathom
สมุทรสาคร	347,315	241,361,551	8,830,056	3,921,588	Samut Sakhon
สมุทรสงคราม	82,329	42,752,270	1,651,214	628,402	Samut Songkhram
เพชรบุรี	179,311	83,311,971	3,093,886	1,037,564	Phetchaburi
ประจวบคีรีขันธ์	162,836	81,043,302	2,902,691	1,227,760	Prachuap Khiri Khan
นครศรีธรรมราช	298,033	164,125,289	5,801,943	2,242,446	Nakhon Si Thammarat
กระบี่	98,323	60,709,087	1,844,504	948,943	Krabi

ตาราง 18.5 สถิติการรับประกันชีวิต พ.ศ. 2565 (ต่อ)

Table 18.5 Statistics of Life Insurance Business: 2022 (Cont.)

จังหวัด	จำนวนกรมธรรม์ที่มีผลบังคับใช้ (กรมธรรม์) Number of active policy (Policies)	จำนวนเงินเอาประกันภัยที่มีผลบังคับใช้ (พันบาท) Sum insured (Thousand baht)	เบี้ยประกันภัยรับตรง (พันบาท) Direct Premiums (Thousand baht)	จำนวนค่าสินไหมรวมตามกรมธรรม์ (พันบาท) Compensation includes death benefit (Thousand baht)	Province
พังงา	71,790	36,648,017	1,303,272	509,430	Phangnga
ภูเก็ต	246,921	184,212,452	6,051,079	2,892,630	Phuket
สุราษฎร์ธานี	311,977	229,773,961	6,445,631	3,046,429	Surat Thani
ระนอง	48,933	26,295,770	1,051,547	401,906	Ranong
ชุมพร	159,005	74,323,892	3,212,594	1,313,620	Chumphon
สงขลา	483,914	291,592,086	10,463,105	4,503,322	Songkhla
สตูล	40,582	19,396,443	696,935	294,061	Satun
ตรัง	148,783	76,066,679	2,769,629	1,233,318	Trang
พัทลุง	103,503	48,311,066	1,776,280	632,755	Phattalung
ปัตตานี	71,088	47,611,888	1,317,323	556,643	Pattani
ยะลา	73,456	40,508,461	1,432,726	525,168	Yala
นราธิวาส	60,730	30,594,271	1,202,196	360,791	Narathiwat
ทั่วประเทศ	26,926,834	21,758,131,021	615,630,943	246,907,403	Whole Kingdom

ที่มา: สำนักงานคณะกรรมการกำกับและส่งเสริมการประกอบธุรกิจประกันภัย

Source: Office of Insurance Commission

สถิติการคลัง

Fiscal Statistics

ตาราง 19.1 รายรับ และรายจ่ายจริงขององค์การบริหารส่วนจังหวัด เทศบาล และองค์การบริหารส่วนตำบล จำแนกตามประเภท ปีงบประมาณ 2565 - 2566

Table 19.1 Actual Revenue and Expenditure of Provincial Administrative Organization, Municipality and Subdistrict Administration Organization by Type: Fiscal Years 2022 - 2023

หน่วย: พันบาท

Unit: Thousand baht

ประเภท	2565(2022)			2566(2023)			Type
	องค์การบริหารส่วนจังหวัด Provincial Administration Organization	เทศบาล Municipality	องค์การบริหารส่วนตำบล Subdistrict Administration Organization	องค์การบริหารส่วนจังหวัด Provincial Administration Organization	เทศบาล Municipality	องค์การบริหารส่วนตำบล Subdistrict Administration Organization	
รายได้รวม	136,981	396,759	667,464	169,703	405,218	692,532	Total of Revenue
ภาษีอากร	10,558	14,653	32,178	9,788	14,765	33,972	Taxes and duties
ค่าธรรมเนียม ใบอนุญาต และค่าปรับ	6,450	5,415	7,619	12,515	7,964	6,915	Fees, license fees and fines
ทรัพย์สิน	2,982	8,642	5,655	4,225	11,858	5,254	Property
สาธารณูปโภค และการพาณิชย์	0	4,793	9,626	0	0	11,798	Public utilities and commerce
เบ็ดเตล็ด	651	440,038	1,200	769	865	1,318	Miscellaneous
เงินอุดหนุน	116,338	362,815	611,183	142,406	369,766	633,275	Subsidies
อื่น ๆ	0	0	0	0	0	0	Others
รายจ่ายรวม	145,337	572,301	999,874	164,915	598,367	1,053,693	Total of Expenditure
งบกลาง	14,251	171,868	323,458	27,692	187,259	372,083	Central fund
งบบุคลากร	54,480	221,667	304,017	58,826	218,249	311,710	Personnel
งบดำเนินงาน	52,307	127,923	235,091	67,499	148,486	239,137	Operations
งบลงทุน	21,200	13,514	69,364	8,056	19,865	70,385	Investments
งบอุดหนุน	3,098	17,662	64,435	2,842	24,507	50,384	Subsidies
งบรายจ่ายอื่น	0	19,665	3,507	0	1	9,994	Others

ที่มา: สำนักงานส่งเสริมการปกครองท้องถิ่นจังหวัดสิงห์บุรี

Source: Sing Buri Provincial Office of Local Administration

ตาราง 19.2 รายรับ และรายจ่ายจริงของเทศบาล อำเภอ และเทศบาล ปีงบประมาณ 2566
Table 19.2 Actual Revenue and Expenditure of Municipality by Type, District and Municipality: Fiscal Year 2023

หน่วย: พันบาท
Unit: Thousand baht

อำเภอ/เทศบาล	รายได้ Revenue						รายจ่าย Expenditure						District/Municipality	
	ภาษีอากร Taxes and duties	ค่าธรรมเนียม ใบอนุญาต และค่าบริการ Fees, license and fines	ทรัพย์สิน Property	สาธารณูปโภค และการพาณิชย์ Public utilities and commerce	เบ็ดเตล็ด Miscellaneous	เงินอุดหนุน Subsidies	อื่น ๆ Others	งบกลาง Central fund	งบบุคลากร Personnel	งบดำเนินงาน Operations	งบลงทุน Investments	งบอุดหนุน Subsidies		รายจ่ายอื่น ๆ Others
รวมยอด	14,765	7,964	11,858	0	865	369,766	0	187,259	218,249	148,486	19,865	24,507	1	Total
อำเภอมืองสิงห์บุรี	8,312	3,583	10,094	0	196	138,656	0	59,838	101,119	50,529	6,330	10,743	1	Mueang Sing Buri District
เทศบาลเมืองสิงห์บุรี	8,312	3,583	10,094	0	196	138,656	0	59,838	101,119	50,529	6,330	10,743	1	Sing Buri Town Municipality
อำเภอบางระจัน	2,132	896	674	0	99	66,901	0	37,623	32,566	22,797	1,410	2,528	0	Bang Rachan District
เทศบาลเมืองบางระจัน	2,132	896	674	0	99	66,901	0	37,623	32,566	22,797	1,410	2,528	0	Bang Rachan Town Municipality
อำเภอกำแพงแสน	111	83	58	0	153	11,884	0	8,655	9,345	10,983	389	350	0	Khai Bang Rachan District
เทศบาลตำบลโพธิ์ไธ	111	83	58	0	153	11,884	0	8,655	9,345	10,983	389	350	0	Pho Sangkho Subdistrict Municipality
อำเภอฟาร์มบุรี	2,121	2,166	652	0	140	45,307	0	18,791	22,933	24,203	6,063	1,543	0	Phrom Buri District
เทศบาลตำบลบางน้ำเชี่ยว	1,141	158	393	0	34	19,551	0	8,272	12,393	10,620	5,448	548	0	Bang Nam Chieo Subdistrict Municipality
เทศบาลตำบลพรหมบุรี	980	2,008	259	0	106	25,756	0	10,519	10,540	13,583	615	995	0	Phrom Buri Subdistrict Municipality
อำเภอท่าช้าง	476	373	199	0	68	34,564	0	29,240	17,671	13,288	4,414	1,886	0	Tha Chang District
เทศบาลตำบลอนมอ	476	373	199	0	68	34,564	0	29,240	17,671	13,288	4,414	1,886	0	Thon Samo Subdistrict Municipality
อำเภออินทร์บุรี	1,613	863	181	0	209	72,454	0	33,112	34,615	26,686	1,259	7,457	0	In Buri District
เทศบาลตำบลอินทร์บุรี	1,240	498	75	0	111	41,461	0	16,664	22,415	13,684	253	6,967	0	In Buri Subdistrict Municipality
เทศบาลตำบลพันยา	373	365	106	0	98	30,993	0	16,448	12,200	13,002	1,006	490	0	Thap Ya Subdistrict Municipality

ที่มา: สำนักงานส่งเสริมการปกครองท้องถิ่นจังหวัดสิงห์บุรี

Source: Sing Buri Provincial Office of Local Administration

ตาราง 19.3 รายรับ และรายจ่ายจริงขององค์การบริหารส่วนตำบล จำแนกตามประเภท อำเภอ และองค์การบริหารส่วนตำบล ปีงบประมาณ 2566

Table 19.3 Actual Revenue and Expenditure of Subdistrict Administration Organization by Type, District and Subdistrict Administration Organization: Fiscal Year 2023

หน่วย: พันบาท
Unit: Thousand baht

อำเภอ/ องค์กร บริหารส่วนตำบล	รายได้ Revenue						รายจ่าย Expenditure					District/ Subdistrict Administration Organization (SAO)	
	ภาษีอากร Taxes and duties	ค่าธรรมเนียม ใบอนุญาต และค่าบริการ Fees, license and fines	ทรัพย์สิน Property	สาธารณูปโภค และการพาณิชย์ Public utilities and commerce	เบ็ดเตล็ด Miscellaneous	เงินอุดหนุน Subsidies	อื่น ๆ Others	งบกลาง Central fund	งบบุคลากร Personnel	งบดำเนินงาน Operations	งบลงทุน Investments		งบอุดหนุน Subsidies
รวมยอด	33,972	6,915	5,254	11,798	1,318	633,275	0	372,083	311,710	239,137	70,385	50,384	9,994
	12,283	2,562	1,430	1,470	381	153,730	0	98,474	67,310	52,241	12,722	7,857	40
	4,971	673	178	228	25	12,805	0	9,609	8,308	8,896	551	140	0
	1,621	452	132	1,242	283	32,859	0	9,541	8,593	8,328	1,553	729	0
	1,636	521	380	0	18	25,503	0	12,794	9,327	6,828	824	1,161	20
	91	19	130	0	9	17,819	0	12,817	8,553	6,063	559	1,607	0
	3,342	349	235	0	23	27,360	0	14,085	11,082	8,030	1,417	2	0
	280	90	189	0	19	13,423	0	26,135	9,543	6,468	5,470	854	20
	342	458	186	0	4	23,961	0	13,493	11,904	7,628	2,348	3,364	0
	1,757	412	739	4,145	191	76,666	0	50,935	45,933	30,904	6,554	6,042	50
	190	138	76	940	15	12,366	0	11,549	8,604	6,091	406	635	0
	1,027	226	161	115	108	18,045	0	9,629	10,581	4,598	1,189	1,452	0
	270	3	205	562	25	12,794	0	8,362	7,681	5,216	754	1,147	0
	194	15	87	1,637	25	17,489	0	11,279	9,750	9,116	767	1,636	25
76	30	210	891	18	15,972	0	10,116	9,317	5,883	3,438	1,172	25	
อำเภอค่ายบางระจัน	2,415	1,190	661	1,100	93	110,993	0	57,699	55,060	39,099	16,984	8,520	0
	500	43	107	0	6	23,420	0	10,675	10,230	5,622	1,891	1,920	0
	1,185	388	261	283	63	27,183	0	13,720	11,742	7,001	2,481	2,163	0
	315	398	102	817	19	16,614	0	10,340	8,821	10,238	1,007	1,525	0
	193	357	91	0	2	16,781	0	10,757	9,849	6,914	942	1,695	0
	60	3	100	0	3	15,339	0	6,366	6,795	5,644	7,976	818	0
	162	1	0	0	0	11,656	0	5,841	7,623	3,680	2,687	399	0
	8,648	999	643	582	118	64,730	0	44,893	3,6448	35,227	6,936	11,137	9,852
	591	8	84	0	0	14,288	0	9,686	9,242	5,729	296	8,546	9,832
	5,542	711	290	0	19	23,933	0	17,404	8,601	14,507	6,155	1,729	20
	872	102	165	549	98	11,522	0	6,219	8,624	6,796	213	335	0
	1,643	178	104	33	1	14,987	0	11,584	9,981	8,195	272	527	0
	178	19	385	1,413	186	23,866	0	14,752	14,348	12,360	2,969	1,821	0
	อำเภอท่าช้าง												

ตาราง 19.3 รายรับ และรายจ่ายจริงขององค์กรบริหารส่วนตำบล จำแนกตามประเภท อำเภอ และองค์กรบริหารส่วนตำบล ปีงบประมาณ 2566 (ต่อ)

Table 19.3 Actual Revenue and Expenditure of Subdistrict Administration Organization by Type, District and Subdistrict Administration Organization (Cont.)

หน่วย: พันบาท
Unit: Thousand baht

อำเภอ/ องค์กร บริหารส่วนตำบล	รายได้ Revenue						รายจ่าย Expenditure					District/ Subdistrict Administration Organization (SAO)		
	ภาษีอากร Taxes and duties	ค่าธรรมเนียม ใบอนุญาต และค่าบริการ Fees, license fees and fines	ทรัพย์สิน Property	สาธารณูปโภค และการพาณิชย์ Public utilities and commerce	เบ็ดเตล็ด Miscellaneous	เงินอุดหนุน Subsidies	อื่น ๆ Others	งบกลาง Central fund	งบบุคลากร Personnel	งบดำเนินงาน Operations	การลงทุน Investments		งบอุดหนุน Subsidies	รายจ่ายอื่น ๆ Others
อ.ด. โพธิ์ประทับ	147	9	239	1,051	68	13,490	0	9,523	6,527	7,640	685	1,408	0	Pho Prachak SAO
อ.ด. วิหารขาว	31	10	146	362	118	10,376	0	5,229	7,821	4,720	2,284	413	0	Whan Khao SAO
อำเภออินทร์บุรี	8,691	1,733	1,396	3,088	349	203,290	0	105,330	92,611	69,306	24,220	15,007	52	In Buri District
อ.ด. อินทร์บุรี	854	136	127	55	0	23,777	0	9,317	13,051	8,944	640	4,854	0	In Buri SAO
อ.ด. ประดู่	125	4	68	165	97	21,712	0	15,386	10,848	6,869	1,919	1,240	0	Prasuk SAO
อ.ด. ไร่ขาว	123	17	167	1,657	56	26,823	0	12,370	9,705	7,798	11,215	1,075	16	Ngio Rai SAO
อ.ด. ชื่นน่าย	270	217	186	47	2	15,700	0	11,463	6,981	5,776	448	913	20	Chi Nam Rai SAO
อ.ด. พ่างม	2,299	461	168	964	1	25,490	0	12,808	10,947	7,797	2,570	1,264	0	Tha Ngam SAO
อ.ด. น้ำตาล	4,161	373	139	0	30	12,635	0	9,479	8,145	6,966	551	854	0	Nam Tan SAO
อ.ด. พองอน	412	505	157	200	27	33,570	0	17,456	15,420	12,616	5,027	2,985	0	Thong En SAO
อ.ด. ห้วยชัน	170	19	178	0	92	20,452	0	10,996	8,945	6,683	1,694	1,021	0	Huai Chan SAO
อ.ด. โพธิ์ชัย	278	1	206	0	43	23,131	0	6,056	8,568	5,854	155	803	16	Pho Chai SAO

ที่มา: สำนักงานส่งเสริมการปกครองท้องถิ่นจังหวัดสิงห์บุรี

Source: Sing Buri Provincial Office of Local Administration

ตาราง 19.4 รายได้จากการจัดเก็บเงินภาษีของกรมสรรพากร จำแนกตามประเภทภาษี และอำเภอ พ.ศ. 2567
Table 19.4 Revenue Tax by Type of Taxes and District: 2024

หน่วย: ล้านบาท
Unit: Million baht

อำเภอ	รวม Total	ประเภทภาษี Type of taxes						District
		บุคคลธรรมดา Personal income tax	นิติบุคคล Corporate income tax	การค้า Business tax	มูลค่าเพิ่ม Value added tax	ธุรกิจเฉพาะ Specific duties	อากรแสตมป์ Stamp duties	อื่น ๆ Others
รวมยอด	849.3	178.4	282.0	0.0	372.8	9.6	5.4	1.1
อำเภอเมืองสิงห์บุรี	192.9	61.2	46.7	0.0	76.1	6.5	2.0	0.4
อำเภอบางระจัน	81.5	30.0	16.4	0.0	32.9	0.4	1.7	0.1
อำเภอดำรงราษฎร์	32.5	8.5	9.6	0.0	13.9	0.1	0.3	0.1
อำเภอพรหมบุรี	368.1	41.5	153.1	0.0	171.9	1.1	0.3	0.2
อำเภอท่าช้าง	13.1	6.7	2.5	0.0	3.5	0.1	0.2	0.1
อำเภออินทร์บุรี	161.2	30.5	53.7	0.0	74.5	1.4	0.9	0.2

ที่มา: สำนักงานสรรพากรพื้นที่สิงห์บุรี

Source: Sing Buri Provincial Revenue Office

ตาราง 19.5 รายได้จากการจัดเก็บเงินภาษีของกรมสรรพสามิต จำแนกตามรายการ พ.ศ. 2563 - 2567
Table 19.5 Revenue of Excise Tax by Items: 2020 - 2024

หน่วย: บาท
Unit: Baht

รายการ	2563 (2020)	2564 (2021)	2565 (2022)	2566 (2023)	2567 (2024)	Items
รวมยอด	44,645,589	25,348,313	18,522,295	13,387,925	14,122,206	Total
โคมไฟฟ้า และโคมระย้า	0	0	0	0	0	Lighting and chandelier
น้ำมัน และผลิตภัณฑ์น้ำมัน	0	0	0	0	0	Petroleum and petroleum products
เครื่องดื่ม	42,917	48,479	64,772	75,491	78,681	Beverage
เครื่องปรับอากาศ	0	0	0	0	0	Air conditioner
แก้ว และเครื่องแก้ว	0	0	0	0	0	Crystal
รถยนต์	0	0	0	0	0	Automobile
เรือ	0	0	0	0	0	Boat
ผลิตภัณฑ์เครื่องหอม และเครื่องสำอาง	7,240	8,104	8,112	12,616	21,692	Perfume and cosmetic
พรมหรือสิ่งทอปูพื้นทำด้วยขนสัตว์	0	0	0	0	0	Carpet and other floor covering animal hair
รถจักรยานยนต์	0	51,402	51,402	22,732	0	Motorcycles
หินอ่อน และหินแกรนิต	0	0	0	0	0	Marble and granite
แบตเตอรี่	0	0	0	0	50,400	Battery
สารทำลายชั้นบรรยากาศโอโซน	0	0	0	0	0	Ozone depleting halogenated hydrocarbon acrylic
สนามแข่งม้า	0	0	0	0	0	Horse racing course
สนามกอล์ฟ	0	0	0	0	0	Golf course
กิจการโทรคมนาคม	0	0	0	0	0	Telecommunication business
ไนต์คลับ และดีส์โกเทค	196,220	88,759	34,685	253,103	142,919	Nightclub and discotheque
สถานอาบน้ำหรืออบตัว และนวด	0	0	0	0	0	Turkish bath or parlour massage
สลากกินแบ่ง	0	0	0	0	0	Lottery
ไพ่	0	0	0	0	0	Playing card
ยาสูบ และยาเส้น	42,655,500	23,260,500	17,426,000	12,542,000	12,019,000	Cigarette and tobacco
สุรากลั่น	0	0	0	0	0	Distilled beverage
สุราแช่	0	0	88,371	43,875	18,994	Brewed beverage
อื่น ๆ	1,743,712	1,891,069	848,953	438,108	1,790,520	Others

ที่มา: สำนักงานสรรพสามิตพื้นที่สิงห์บุรี

Source: Sing Buri Provincial Excise Office

สถิติทรัพยากรธรรมชาติและสิ่งแวดล้อม

Natural Resources and Environment Statistics

สถิติทรัพยากรธรรมชาติและสิ่งแวดล้อม

Natural Resources and Environment Statistics

ตาราง 20.1 ปริมาณน้ำที่นำไปใช้งานได้ จากอ่างเก็บน้ำขนาดใหญ่ จำแนกตามภาค อ้างอิงหน้า และเดือน ณ วันที่ 1 มกราคม พ.ศ. 2566 - 2568
 Table 20.1 The Effective Storage Capacity from Reservoir by Region and Dam as of 1st January: 2023 - 2025

หน่วย: ล้านลูกบาศก์เมตร
 Unit: Million cubic metre

ภาค/อ่างเก็บน้ำ/เขื่อน	ความจุที่ระดับน้ำสูงสุด Maximum storage capacity	ความจุใช้งานได้ Active storage	ปริมาณการใช้การ Effective storage capacity						Region/Reservoir/Dam
			2566 (2023)		2567 (2024)		2568 (2025)		
			ปริมาณการใช้การ EFC.	ร้อยละ Percent	ปริมาณการใช้การ EFC.	ร้อยละ Percent	ปริมาณการใช้การ EFC.	ร้อยละ Percent	
พระราชอาณาจักร	77,891	47,388	33,353	70	30,978	65	32,813	69	Whole Kingdom
ภาคเหนือ (Northern Region)									
ภูมิพล	13,462	9,662	8,079	84	6,147	64	6,485	67	Bhumibol
สิริกิติ์	10,508	6,660	3,493	52	2,839	43	5,541	83	Sirikit
แม่จัดสมบูรณ์ชล	323	253	262	104	274	108	272	108	Mae Ngat Somboon Chon
แม่กวางอุดมธารา	295	249	235	95	196	79	198	80	Mae Kuang Udom Thara
กิ่วลม	106	103	99	97	92	90	96	94	Kiu Lom
กิ่วคอหมา	209	164	182	111	176	107	175	107	Kiu Kor Mar
แควน้อยบำรุงแดน	1,080	896	772	86	798	89	738	82	Kwae Noi Bamrungdan
แม่มอก	110	94	77	82	78	83	68	72	Mae Mok
ภาคตะวันออกเฉียงเหนือ (Northeastern Region)									
ห้วยหลวง	136	129	104	81	100	77	92	71	Huai Luang
น้ำอูน	780	475	293	62	362	76	349	73	Nam Un
น้ำพุง	200	157	79	50	122	77	69	44	Nam Pung
จุฬารามณ์	181	127	107	84	94	74	71	56	Chulabhon
อุบลรัตน์	2,431	1,849	1,388	75	1,432	77	1,229	66	Ubol Ratana
ลำปาว	2,450	1,880	1,595	85	1,672	89	1,542	82	Lam Pao
ลำตะคอง	445	292	316	108	158	54	71	24	Lam Takhong
ลำพระเพลิง	242	154	144	94	105	68	88	57	Lam Phra Phloeng
มูลบน	350	134	126	94	76	57	73	55	Munbon
ลำทะเมนชัย	325	268	251	94	140	52	141	53	Lam Sae

ตาราง 20.1 ปริมาณน้ำที่นำไปใช้งานได้ จากอ่างเก็บน้ำขนาดใหญ่ จำแนกตามภาค อ้างอิงกับน้ำ และเขื่อน ณ วันที่ 1 มกราคม พ.ศ. 2566 - 2568 (ต่อ)

Table 20.1 The Effective Storage Capacity from Reservoir by Region and Dam as of 1st January: 2023 - 2025 (Cont.)

หน่วย: ล้านลูกบาศก์เมตร
Unit: Million cubic metre

ภาค/อ่างเก็บน้ำ/เขื่อน	ความจุที่ระดับน้ำสูงสุด Maximum storage capacity	ความจุใช้งานได้ Active storage	ปริมาณการใช้การ Effective storage capacity						Region/Reservoir/Dam
			2566 (2023)		2567 (2024)		2568 (2025)		
			ปริมาณการใช้การ EFC.	ร้อยละ Percent	ปริมาณการใช้การ EFC.	ร้อยละ Percent	ปริมาณการใช้การ EFC.	ร้อยละ Percent	
ลำนางรอง สิรินธร	197 1,966	118 1,135	109 790	93 70	71 759	60 67	40 592	34 52	Lam Nang Rong Sirindhorn
ภาคกลาง (Central Region)									
ป่าสักชลสิทธิ์	960	957	843	88	800	84	761	80	Pasak Chonlasittha
ทับเสลา	190	143	115	80	55	38	47	33	Thap Salao
กระเสียว	390	259	257	99	55	21	165	64	Krasieo
ภาคตะวันตก (Western Region)									
ศรีนครินทร์	18,770	7,480	5,561	74	4,339	58	4,402	59	Srinagarindra
วชิราลงกรณ์ (เขาแหลม)	11,000	5,848	2,856	49	4,536	78	4,300	74	Vajiralongkorn (Khao Laem)
ภาคตะวันออก (Eastern Region)									
ขุนด่านปราการชล	225	219	200	91	182	83	175	80	Khundanprakanchon
คลองสียัด	450	390	267	68	112	29	161	41	Klong Sri Yat
บางพระ	127	105	95	91	71	67	85	81	Bang Phra
หนองปลาไหล	206	150	157	105	143	95	141	94	Nongphalai
ประแสร์	322	275	248	90	226	82	222	81	Pra Sae
นฤบดินทรจินดา	332	281	237	84	241	86	210	75	Naruebodindrachinta
ภาคใต้ (Southern Region)									
แก่งกระจาน	900	645	428	66	356	55	413	64	Kaeng Krachan
ปราณบุรี	490	373	232	62	161	43	175	47	Pran Buri
รัชชประภา	6,144	4,287	2,400	56	3,044	71	2,772	65	Rajjaprabha
บางลาง	1,590	1,178	956	81	970	82	852	72	Bang Lang

ที่มา: กรมชลประทาน กระทรวงเกษตรและสหกรณ์
Source: The Royal Irrigation Department, Ministry of Agriculture and Cooperatives

ตาราง 20.2 แหล่งน้ำ จำแนกตามประเภทแหล่งน้ำ และอำเภอ พ.ศ. 2566 - 2567
Table 20.2 Water Resources by Type of Water Resources and District: 2023 - 2024

อำเภอ	2566(2023)											2567(2024)											District
	รวม Total	ประเภทแหล่งน้ำ Type of Water Resources										รวม Total	ประเภทแหล่งน้ำ Type of Water Resources										
		อ่างเก็บน้ำ Reservoir			ฝาย คอนกรีต Concrete Weir	สระ หนอง บึง Lagoon	คู คลอง Canal	บ่อบาดาล Artesian well	บ่อน้ำตื้น Shallow well														
		ใหญ่ Large	กลาง Medium	เล็ก Small						ใหญ่ Large	กลาง Medium		เล็ก Small	ฝาย คอนกรีต Concrete Weir	สระ หนอง บึง Lagoon	คู คลอง Canal	บ่อบาดาล Artesian well	บ่อน้ำตื้น Shallow well					
รวมยอด	218	0	0	1	0	0	212	5	0	0	218	0	0	1	0	0	212	5	0	0	Total		
อำเภอเมืองสิงห์บุรี	55	0	0	0	0	0	54	1	0	0	55	0	0	0	0	0	54	1	0	0	Mueang Sing Buri District		
อำเภอบางระจัน	42	0	0	0	0	0	40	2	0	0	42	0	0	0	0	0	40	2	0	0	Bang Rachan District		
อำเภอดำรงราษฎร์	29	0	0	0	0	0	29	0	0	0	29	0	0	0	0	0	29	0	0	0	Khai Bang Rachan District		
อำเภอพรหมบุรี	24	0	0	0	0	0	23	1	0	0	24	0	0	0	0	0	23	1	0	0	Phrom Buri District		
อำเภอท่าช้าง	12	0	0	1	0	0	11	0	0	0	12	0	0	1	0	0	11	0	0	0	Tha Chang District		
อำเภออินทร์บุรี	56	0	0	0	0	0	55	1	0	0	56	0	0	0	0	0	55	1	0	0	In Buri District		

ที่มา: โครงการชลประทานสิงห์บุรี

Source: Singburi Provincial Irrigation Office

ตาราง 20.3 ปริมาณน้ำที่เก็บเฉลี่ยทั้งปี จำแนกตามประเภทแหล่งน้ำ และอำเภอ พ.ศ. 2566 - 2567

Table 20.3 Average Quantity of Water as Dammed Up by Type of Water Resources and District: 2023 - 2024

หน่วย: ล้านลูกบาศก์เมตร
Unit: Million cubic metre

	ประเภทแหล่งน้ำ Type of Water Resources								District
	2566(2023)				2567(2024)				
	รวม Total	อ่างเก็บน้ำ Reservoir	ฝายคอนกรีต Concrete weir	ประตูระบายน้ำ Floodgate	รวม Total	อ่างเก็บน้ำ Reservoir	ฝายคอนกรีต Concrete weir	ประตูระบายน้ำ Floodgate	
อำเภอ									
รวมยอด									Total
อำเภอเมืองสิงห์บุรี	0.5	0.5	0.0	0.0	0.5	0.5	0.0	0.0	Mueang Sing Buri District
อำเภอบางระจัน	0.0	0.0	0.0	0.0	0.0	0.0	0.0	0.0	Bang Rachan District
อำเภอค่ายบางระจัน	0.0	0.0	0.0	0.0	0.0	0.0	0.0	0.0	Khai Bang Rachan District
อำเภอพรหมบุรี	0.0	0.0	0.0	0.0	0.0	0.0	0.0	0.0	Phrom Buri District
อำเภอท่าช้าง	0.5	0.5	0.0	0.0	0.5	0.5	0.0	0.0	Tha Chang District
อำเภออินทร์บุรี	0.0	0.0	0.0	0.0	0.0	0.0	0.0	0.0	In Buri District

ที่มา: โครงการชลประทานจังหวัดสิงห์บุรี

Source: Singburi Provincial Irrigation Office

ตาราง 20.4 สถิติการประปา จำแนกตามอำเภอ พ.ศ. 2567
Table 20.4 Statistics of Water Supply by District: 2024

อำเภอ	กำลังการผลิต (ลบ.ม.) Water capacity (Cu.M.)	ปริมาณน้ำ ที่ผลิตได้จริง (ลบ.ม.) Water production (Cu.M.)	ปริมาณน้ำ ที่ผลิตจ่าย (ลบ.ม.) Water paid (Cu.M.)	ปริมาณน้ำ ที่จำหน่าย แก่ผู้ใช้ (ลบ.ม.) Water sales (Cu.M.)	ปริมาณน้ำที่จ่าย เพื่อสาธารณประโยชน์ (จ่ายฟรี) (ลบ.ม.) Water supplied for public used (free) (Cu.M.)	อัตราน้ำสูญเสีย ทั้งหมด (%) All water loss rate (%)	อัตราการใช้น้ำ (ลบ.ม./ราย) Water used rate (Cu.M. per person)	ผู้ใช้น้ำ (ราย) Consumers (Persons)	District
รวมยอด	8,628,000	4,368,905	4,059,800	2,871,800	4	82	528	11,635	Total
อำเภอเมืองสิงห์บุรี	6,900,000	3,801,000	3,580,000	2,544,000	4	28	225	9,505	Mueang Sing Buri District
อำเภอบางระจัน	864,000	144,905	136,800	91,600	0	27	155	1,515	Bang Rachan District
อำเภอค่ายบางระจัน	0	0	0	0	0	0	0	0	Khai Bang Rachan District
อำเภอพรหมบุรี	0	0	0	0	0	0	0	0	Phrom Buri District
อำเภอท่าช้าง	864,000	423,000	343,000	236,200	0	27	148	615	Tha Chang District
อำเภออินทร์บุรี	0	0	0	0	0	0	0	0	In Buri District

ที่มา: สำนักงานการประปาเขต 2 จังหวัดสิงห์บุรี
Source: Office of Waterworks Authority Area 2 , Singburi

ตาราง 20.5 ปริมาณขยะมูลฝอย จำแนกตามจังหวัด พ.ศ. 2566
Table 20.5 Quantity of Solid Waste by Province: 2023

หน่วย: ตันต่อวัน
Unit: Ton per day

จังหวัด	ขยะมูลฝอยชุมชนที่เกิดขึ้น Municipal solid waste generated	ขยะมูลฝอยชุมชน ที่กำจัดถูกต้อง Municipal solid waste were properly disposed	ขยะมูลฝอยชุมชน ที่นำกลับมาใช้ประโยชน์ that is put back to use Municipal solid waste	ขยะมูลฝอยชุมชน ที่ไม่ได้กำจัดถูกต้อง Municipal solid waste were Incorrectly disposed	Province
พระราชอาณาจักร	73,840	27,870	25,510	20,460	Whole Kingdom
กรุงเทพมหานคร	12,748	8,808	3,940	0	Bangkok
ภาคกลาง	24,121	10,637	5,192	8,292	Central Region
สมุทรปราการ	3,465	893	250	2,322	Samut Prakan
นนทบุรี	2,065	1,600	465	0	Nonthaburi
ปทุมธานี	2,060	620	590	850	Pathum Thani
พระนครศรีอยุธยา	1,200	262	280	658	Phra Nakhon Si Ayutthaya
อ่างทอง	173	130	41	2	Ang Thong
ลพบุรี	794	0	200	594	Lop Buri
สิงห์บุรี	185	60	51	74	Sing Buri
ชัยนาท	332	77	150	105	Chai Nat
สระบุรี	642	304	190	148	Saraburi
ชลบุรี	3,374	2,333	230	811	Chon Buri
ระยอง	1,370	1,023	250	97	Rayong
จันทบุรี	527	105	114	308	Chanthaburi
ตราด	206	82	50	74	Trat
ฉะเชิงเทรา	683	315	160	208	Chachoengsao
ปราจีนบุรี	451	0	100	351	Prachin Buri
นครนายก	242	10	117	115	Nakhon Nayok
สระแก้ว	462	0	200	262	Sa Kaeo
ราชบุรี	773	412	266	95	Ratchaburi
กาญจนบุรี	698	204	317	177	Kanchanaburi
สุพรรณบุรี	837	193	400	244	Suphan Buri
นครปฐม	1,239	615	200	424	Nakhon Pathom

ตาราง 20.5 ปริมาณขยะมูลฝอย จำแนกตามจังหวัด พ.ศ. 2566 (ต่อ)
Table 20.5 Quantity of Solid Waste by Province: 2023 (Cont.)

หน่วย: ตันต่อวัน
Unit: Ton per day

จังหวัด	ขยะมูลฝอยชุมชนที่เกิดขึ้น Municipal solid waste generated	ขยะมูลฝอยชุมชน ที่กำจัดถูกต้อง Municipal solid waste were properly disposed	ขยะมูลฝอยชุมชน ที่นำกลับมาใช้ประโยชน์ that is put back to use Municipal solid waste	ขยะมูลฝอยชุมชน ที่ไม่ถูกต้อง Municipal solid waste were Incorrectly disposed	Province
สมุทรสาคร	996	765	221	10	Samut Sakhon
สมุทรสงคราม	203	140	50	13	Samut Songkhram
เพชรบุรี	528	236	100	192	Phetchaburi
ประจวบคีรีขันธ์	616	258	200	158	Prachuap Khiri Khan
ภาคเหนือ	9,393	2,852	4,095	2,446	Northern Region
เชียงใหม่	1,475	750	300	425	Chiang Mai
ลำพูน	306	95	110	101	Lamphun
ลำปาง	450	230	117	103	Lampang
อุตรดิตถ์	416	75	266	75	Uttaradit
แพร่	315	110	120	85	Phrae
น่าน	260	60	139	61	Nan
พะเยา	271	30	138	103	Phayao
เชียงราย	874	150	280	444	Chiang Rai
แม่ฮ่องสอน	215	40	55	120	Mae Hong Son
นครสวรรค์	897	355	395	147	Nakhon Sawan
อุทัยธานี	249	68	122	59	Uthai Thani
กำแพงเพชร	463	131	220	112	Kamphaeng Phet
ตาก	653	172	379	102	Tak
สุโขทัย	553	128	360	65	Sukhothai
พิษณุโลก	857	251	512	94	Phitsanulok
พิจิตร	344	69	170	105	Phichit
เพชรบูรณ์	795	138	412	245	Phetchabun
ภาคตะวันออกเฉียงเหนือ	17,873	3,248	8,717	5,908	Northeastern Region
นครราชสีมา	2,588	678	1,053	857	Nakhon Ratchasima

ตาราง 20.5 ปริมาณขยะมูลฝอย จำแนกตามจังหวัด พ.ศ. 2566 (ต่อ)
Table 20.5 Quantity of Solid Waste by Province: 2023 (Cont.)

หน่วย: ตันต่อวัน
Unit: Ton per day

จังหวัด	ขยะมูลฝอยชุมชนที่เกิดขึ้น Municipal solid waste generated	ขยะมูลฝอยชุมชน ที่กำจัดถูกต้อง Municipal solid waste were properly disposed	ขยะมูลฝอยชุมชน ที่นำกลับมาใช้ประโยชน์ Municipal solid waste that is put back to use	ขยะมูลฝอยชุมชน ที่ไม่ได้กำจัดถูกต้อง Municipal solid waste were Incorrectly disposed	Province
บุรีรัมย์	1,314	107	597	610	Buri Ram
สุรินทร์	1,223	66	800	357	Surin
ศรีสะเกษ	864	180	477	207	Si Sa Ket
อุบลราชธานี	1,514	422	796	296	Ubon Ratchathani
ยโสธร	436	76	219	141	Yasothon
ชัยภูมิ	1,028	19	530	479	Chaiyaphum
อำนาจเจริญ	223	40	120	63	Amnat Charoen
บึงกาฬ	318	65	173	80	Buang Kan
หนองบัวลำภู	299	68	131	100	Nong Bua Lam Phu
ขอนแก่น	1,402	560	400	442	Khon Kaen
อุดรธานี	1,452	413	700	339	Udon Thani
เลย	632	0	255	377	Loei
หนองคาย	490	154	195	141	Nong Khai
มหาสารคาม	613	0	350	263	Maha Sarakham
ร้อยเอ็ด	985	90	590	305	Roi Et
กาฬสินธุ์	670	110	250	310	Kalasin
สกลนคร	872	145	510	217	Sakon Nakhon
นครพนม	663	55	400	208	Nakhon Phanom
มุกดาหาร	287	0	171	116	Mukdahan
ภาคใต้	9,705	2,325	3,566	3,814	Southern Region
นครศรีธรรมราช	1,163	33	476	654	Nakhon Si Thammarat
กระบี่	523	150	170	203	Krabi
พังงา	301	76	83	142	Phangnga
ภูเก็ต	961	868	93	0	Phuket

ตาราง 20.5 ปริมาณขยะมูลฝอย จำแนกตามจังหวัด พ.ศ. 2566 (ต่อ)
Table 20.5 Quantity of Solid Waste by Province: 2023 (Cont.)

หน่วย: ตันต่อวัน
Unit: Ton per day

จังหวัด	ขยะมูลฝอยชุมชนที่เกิดขึ้น Municipal solid waste generated	ขยะมูลฝอยชุมชน ที่กำจัดถูกต้อง Municipal solid waste were properly disposed	ขยะมูลฝอยชุมชน ที่นำกลับมาใช้ประโยชน์ that is put back to use Municipal solid waste	ขยะมูลฝอยชุมชน ที่ไม่ได้กำจัดถูกต้อง Municipal solid waste were Incorrectly disposed	Province
สุราษฎร์ธานี	1,295	0	504	791	Surat Thani
ระนอง	236	0	100	136	Ranong
ชุมพร	507	51	230	226	Chumphon
สงขลา	1,599	509	420	670	Songkhla
สตูล	335	89	179	67	Satun
ตรัง	515	114	180	221	Trang
พัทลุง	455	0	230	225	Phattalung
ปัตตานี	693	125	362	206	Pattani
ยะลา	350	198	135	17	Yala
นราธิวาส	772	112	404	256	Narathiwat

ที่มา: กรมควบคุมมลพิษ กระทรวงทรัพยากรธรรมชาติและสิ่งแวดล้อม

Source: Pollution Control Department, Ministry of Natural Resources and Environment

ตาราง 20.6 อุณหภูมิ และความกดอากาศ ณ สถานีตรวจอากาศ เป็นรายเดือน พ.ศ. 2566 – 2567
Table 20.6 Monthly Temperature and Atmospheric Pressure Data: 2023 - 2024

เดือน	2566(2023)					2567(2024)					Monthly		
	อุณหภูมิ (° ค)					อุณหภูมิ (° ค)							
	Temperature (° C)					Temperature (° C)							
	เฉลี่ย Mean	เฉลี่ยสูงสุด Mean maximum	เฉลี่ยต่ำสุด Mean minimum	สูงสุด Maximum	ต่ำสุด Minimum	เฉลี่ย Mean	เฉลี่ยสูงสุด Mean maximum	เฉลี่ยต่ำสุด Mean minimum	สูงสุด Maximum	ต่ำสุด Minimum		ความกดอากาศ เฉลี่ย Mean atmospheric pressure (HPA)	
สถานีตรวจอากาศ ชัยนาท	ทั้งปี	28.6	34.3	24.4	39.7	15.3	1009.7	29.0	34.6	24.9	41.5	16.2	1009.3
		24.6	30.7	19.8	33.5	15.3	1013.4	26.5	32.6	21.8	34.3	19.9	1013.5
		26.8	32.9	22.1	35.8	16.9	1012.0	28.4	34.7	23.3	36.2	18.8	1012.7
		28.7	35.3	23.5	38.5	19.0	1011.0	30.5	37.0	25.6	40.2	23.2	1010.6
		31.3	37.6	26.3	39.4	24.2	1007.3	32.7	39.4	27.6	41.5	26.0	1006.9
		31.1	36.9	26.4	39.7	23.8	1007.2	31.1	37.1	27.0	40.6	24.6	1007.3
		29.9	35.4	26.1	37.8	24.8	1006.3	30.1	35.5	26.3	38.8	24.7	1006.7
		29.9	35.2	25.9	37.5	24.3	1006.6	28.9	33.8	25.9	36.0	24.7	1006.1
		29.7	35.8	25.9	38.2	24.9	1006.9	29.2	34.3	25.4	37.4	23.7	1007.8
		28.6	33.5	25.4	36.0	23.1	1007.3	28.7	33.7	25.5	36.3	23.9	1006.3
		28.4	33.1	25.3	35.0	23.4	1011.1	28.7	33.6	25.5	35.8	23.4	1009.8
		27.4	32.4	23.5	34.6	18.5	1013.1	27.8	32.7	24.1	35.2	19.7	1011.7
26.9	32.7	22.3	34.9	16.2	1013.9	25.4	31.3	20.8	33.5	16.2	1012.8		

ที่มา: สถานีอุตุนิยมวิทยาชัยนาท

Source: Chai Nat Meteorological Station

ตาราง 20.7 ความชื้นสัมพัทธ์ เป็นรายเดือน พ.ศ. 2566 - 2567
Table 20.7 Monthly Relative Humidity Data: 2023 - 2024

เดือน	2566(2023)				2567(2024)				Monthly
	เฉลี่ย Mean	เฉลี่ยสูงสุด Mean maximum	เฉลี่ยต่ำสุด Mean minimum	ต่ำสุด Minimum	เฉลี่ย Mean	เฉลี่ยสูงสุด Mean maximum	เฉลี่ยต่ำสุด Mean minimum	ต่ำสุด Minimum	
สถานีตรวจอากาศวิทยาท ทั้งปี									Chai Nat Meteorological station Annual
มกราคม	72.0	89.0	50.6	29.0	75.8	93.0	54.1	26.0	January
กุมภาพันธ์	66.0	85.8	42.0	29.0	71.6	91.1	46.7	32.0	February
มีนาคม	69.1	88.1	47.3	32.0	73.1	93.7	47.0	27.0	March
เมษายน	67.7	89.7	40.8	31.0	70.5	93.3	44.2	26.0	April
พฤษภาคม	66.1	87.1	42.4	29.0	65.7	89.5	39.5	27.0	May
มิถุนายน	69.5	87.8	47.8	39.0	74.3	91.4	52.9	37.0	June
กรกฎาคม	72.3	87.9	52.9	40.0	76.9	91.2	59.8	48.0	July
สิงหาคม	72.5	88.7	53.0	39.0	83.0	95.2	65.9	56.0	August
กันยายน	73.0	88.6	51.1	38.0	80.9	95.5	60.5	49.0	September
ตุลาคม	81.0	93.1	63.2	49.0	83.0	95.8	63.8	55.0	October
พฤศจิกายน	81.4	93.3	63.8	54.0	82.3	95.1	62.6	51.0	November
ธันวาคม	74.8	90.4	55.1	36.0	74.8	91.2	54.6	46.0	December
	70.4	87.7	47.6	37.0	73.5	92.5	50.3	42.0	

ที่มา: สถานีอุตุนิยมวิทยาวิทยาท
Source: Chai Nat Meteorological station

ตาราง 20.8 ปริมาณฝนเป็นรายเดือน พ.ศ. 2566 - 2567
Table 20.8 Monthly Rainfall Data: 2023 - 2024

หน่วย: มิลลิเมตร
Unit: Millimetre

เดือน	2566(2023)				2567(2024)				Monthly
	ปริมาณฝน Rainfall	จำนวนวัน ที่ฝนตก No. of rainy day	ปริมาณฝน สูงสุด Daily maximum rainfall	วันที่ปริมาณ ฝนสูงที่สุด Date of daily maximum rainfall	ปริมาณฝน สูงสุด Daily maximum rainfall	จำนวนวัน ที่ฝนตก No. of rainy day	ปริมาณฝน สูงสุด Daily maximum rainfall	วันที่ปริมาณ ฝนสูงที่สุด Date of daily maximum rainfall	
สถานีตรวจอากาศชัยนาท									Chai Nat Meteorological station
ทั้งปี	656.9	81	54.8	10-พ.ย.-66	1024.4	88	87.4	24-ส.ค.-67	Mean annual
มกราคม	0.0	0	0.0	-	2.9	1	2.9	13-ม.ค.-67	January
กุมภาพันธ์	3.5	1	3.5	4-ก.พ.-66	0.0	0	0.0	-	February
มีนาคม	0.0	0	0.0	-	19.8	4	7.9	23-มี.ค.-67	March
เมษายน	3.8	1	3.8	25-เม.ย.-66	0.0	0	0.0	-	April
พฤษภาคม	77.2	8	42.3	27-พ.ค.-66	114.2	9	55.6	22-พ.ค.-67	May
มิถุนายน	58.4	10	22.2	17-มิ.ย.-66	83.1	6	53.0	16-มิ.ย.-67	June
กรกฎาคม	39.4	12	16.7	11-ก.ค.-66	75.6	18	19.3	20-ก.ค.-67	July
สิงหาคม	65.5	13	14.6	31-ส.ค.-66	284.4	13	87.4	24-ส.ค.-67	August
กันยายน	208.2	19	46.3	3-ก.ย.-66	258.3	20	79.8	1-ก.ย.-67	September
ตุลาคม	90.1	13	23.6	21-ต.ค.-66	177.6	12	39.8	18-ต.ค.-67	October
พฤศจิกายน	108.0	3	54.8	10-พ.ย.-66	8.2	4	4.6	16-พ.ค.-67	November
ธันวาคม	2.8	1	2.8	1-ธ.ค.-66	0.3	1	0.3	13-ธ.ค.-67	December

ที่มา: สถานีตรวจอากาศจังหวัดชัยนาท

Source: Chai Nat Meteorological Station

ตัวชี้วัด

Indicators

ตัวชี้วัดที่สำคัญของจังหวัด

Provincial Key Indicators

ตัวชี้วัด	2563 (2020)	2564 (2021)	2565 (2022)	2566 (2023)	2567 (2024)	Indicators
อัตราเพิ่มของประชากร ⁽¹⁾	-1.20	-0.67	-0.85	-0.67	-0.82	Population growth rate ⁽¹⁾
ความหนาแน่นของประชากรต่อ ตร.กม. ⁽¹⁾	250.5	248.7	246.6	244.9	242.9	Population density per Sq.Km. ⁽¹⁾
อัตราส่วนเพศ (ชายต่อหญิง 100 คน) ⁽¹⁾	90.6	90.5	90.5	90.4	90.0	Sex ratio (Male per female 100 persons) ⁽¹⁾
อัตราส่วนพึ่งพิงรวม ⁽¹⁾	39.23	40.98	42.89	44.8	47.03	Dependency ratio ⁽¹⁾
อัตราเจริญพันธุ์รวม ⁽²⁾	34.1	31.1	25.8	26.9	na	Total fertility rate ⁽¹⁾
อัตราเกิดต่อประชากร 1,000 คน ⁽²⁾	7.7	7.1	5.8	6.2	5.6	Crude birth rate per 1,000 population ⁽¹⁾
อัตราตายต่อประชากร 1,000 คน ⁽²⁾	10.8	12.1	12.4	11.9	11.6	Crude death rate per 1,000 population ⁽¹⁾
อัตราการตายของทารกต่อการเกิดมีชีพ 1,000 คน ⁽²⁾	3.4	2.8	6.6	0.8	1.8	Infant mortality rate per 1,000 livebirths ⁽¹⁾
อัตราส่วนประชากรต่อแพทย์ 1 คน ⁽²⁾	2,917	2,355	2,215	1,836	1,937	Ratio of population per 1 physician ⁽²⁾
อัตราการว่างงาน ⁽³⁾	1.1	2.9	2.9	2.2	1.6	Unemployment rate ⁽³⁾
อัตราการมีงานทำ ⁽³⁾	98.9	96.9	97.1	97.8	98.4	Employment rate ⁽³⁾
อัตราเพิ่มของผู้มีงานทำ ⁽³⁾	-0.6	-6.4	-5.6	8.1	0.4	Growth rate of employed person ⁽³⁾
อัตราการมีส่วนร่วมในกำลังแรงงาน ⁽³⁾	62.9	59.8	63.6	68.5	53.4	Labour force participation rate ⁽³⁾
อัตราค่าจ้างรายวัน ⁽⁴⁾	315	315	332	332	341	Wage rate per day ⁽⁴⁾
อัตราการเข้าเรียนระดับมัธยมศึกษาปีที่ 1 ⁽⁵⁾	94.1	94.9	94.2	95.9	96	Transition rate of grade 7 ⁽⁵⁾
อัตราส่วนนักเรียนต่อครู 1 คน ⁽⁵⁾	17.2	17.6	16.4	15.5	14.4	Ratio of student per 1 teacher ⁽⁵⁾
- ระดับประถมศึกษา ⁽⁵⁾	18.6	15.6	17	15.9	14.1	- Elementary level ⁽⁵⁾
- ระดับมัธยมศึกษา ⁽⁵⁾	14.5	12.6	13.5	14.6	14.7	- Secondary level ⁽⁵⁾
อัตราส่วนของนักเรียนต่อประชากรในวัยเรียน ⁽⁵⁾	80.0	79.1	79.3	78.6	63.9	Ratio of student to school - age population ⁽⁵⁾
รายได้เฉลี่ยต่อคนต่อเดือน ⁽⁶⁾	0	8,832	0	10,645	0	Average monthly income per capita ⁽⁶⁾
ค่าใช้จ่ายเฉลี่ยต่อคนต่อเดือน ⁽⁶⁾	7,012	6,690	6,299	7,920	7,361	Average monthly expenditures per capita ⁽⁶⁾

Provincial Key Indicators (Cont.)

ตัวชี้วัด	2563 (2020)	2564 (2021)	2565 (2022)	2566 (2023)	2567 (2024)	Indicator
อัตราการขยายตัวของผลิตภัณฑ์จังหวัด ณ ราคาประจำปี ⁽⁷⁾	-6.2	1.5	5.5	Growth rate of GPP at current market prices ⁽⁷⁾
ผลิตภัณฑ์จังหวัดต่อหัว (ณ ราคาประจำปี) ⁽⁷⁾	139,232	142,428	150,159	151,750	...	GPP per capita (at current market prices) ⁽⁷⁾
สัดส่วนของเนื้อที่ถือครองการเกษตรต่อเนื้อที่ทั้งหมด ⁽⁸⁾	77.5	77.5	76.9	76.9	...	Proportion of farm holding land per total land ⁽⁸⁾
อัตราการเปลี่ยนแปลงของรถจดทะเบียน (สะสม)						Growth rate of registered vehicle (accumulative)
ตาม พรบ.รถยนต์ พ.ศ. 2522 ⁽⁹⁾	3.4	-53.6	-8.3	0.7	10.1	under Motor vehicle act B.E. 1979 ⁽⁹⁾
สัดส่วนของครัวเรือนที่มีโทรศัพท์มือถือ ⁽¹⁰⁾	-	95.6	94.6	94.5	94.8	Proportion of household accessing to mobile phone ⁽¹⁰⁾
สัดส่วนของครัวเรือนที่มีคอมพิวเตอร์ ⁽¹⁰⁾	17.3	28	27.3	25.4	26.5	Proportion of household accessing to computer ⁽¹⁰⁾
สัดส่วนของครัวเรือนที่ใช้สัญญาณอินเทอร์เน็ต ⁽¹⁰⁾	75.7	81.7	80.7	82.4	82.3	Proportion of household accessing to internet ⁽¹⁰⁾
ร้อยละของประชากรอายุ 6 ปีขึ้นไปที่ใช้อินเทอร์เน็ต						Percentage of population 6 years and over using internet
ต่อประชากร 100 คน ⁽¹⁰⁾	66.4	74	80.6	81.8	82.9	per 100 population ⁽¹⁰⁾
ร้อยละของประชากรอายุ 6 ปีขึ้นไปที่ใช้โทรศัพท์มือถือ						Percentage of population 6 years and over using
ต่อประชากร 100 คน ⁽¹⁰⁾	88.9	90.8	92.9	92.9	93.2	mobile phone per 100 population ⁽¹⁰⁾
ร้อยละของประชากรอายุ 6 ปีขึ้นไปที่มีโทรศัพท์มือถือ						Percentage of population 6 years and over accessing
ต่อประชากร 100 คน ⁽¹⁰⁾	-	85.9	88.8	88.0	88.1	to mobile phone per 100 population ⁽¹⁰⁾
อัตราการขยายตัวของรายได้จากการท่องเที่ยว ⁽¹¹⁾	-57.1	-32.6	197.9	54.6	35.7	Growth rate of tourism receipt ⁽¹¹⁾
อัตราการเปลี่ยนแปลงของนักท่องเที่ยวที่เดินทางมายังจังหวัด ⁽¹¹⁾	-53.99	-28.94	226.11	26.09	18.57	Growth rate of domestic tourist arrivals in province ⁽¹¹⁾
อัตราการเปลี่ยนแปลงของนักท่องเที่ยวต่างประเทศ						Growth rate of international tourist arrivals
ที่เดินทางมายังจังหวัด ⁽¹¹⁾	-85.49	-61.24	1,964.09	85.14	2.89	in province ⁽¹¹⁾
อัตราการเปลี่ยนแปลงของผู้จดทะเบียนนิติบุคคลที่คงอยู่ ⁽¹²⁾	5.4	7.9	2.9	5.2	2.1	Growth rate of registered of juristic person ⁽¹²⁾
สัดส่วนพื้นที่ป่าไม้ต่อพื้นที่จังหวัด ⁽⁸⁾	0.0	9.06	54.67	-30.43	...	Proportion area of forest land per area province ⁽⁸⁾

Provincial Key Indicators (Cont.)

221

