

- ร่าง -

แผนพัฒนาสถิติสาขาสวัสดิการสังคม

พ.ศ. 2556 - 2558

(ฉบับที่ 1)

จัดทำโดย

คณะอนุกรรมการสถิติสาขาสวัสดิการสังคม

สารบัญ

	หน้า
บทที่ 1 บทนำ	1
1.1 ที่มาของแผนพัฒนาสถิติสาขาสวัสดิการสังคม	1
1.2 วัตถุประสงค์ของการจัดทำแผนพัฒนาสถิติสาขาสวัสดิการสังคม	4
1.3 แนวทางการจัดทำแผนพัฒนารายสาขา	4
1.4 ขอบเขตของสาขาสวัสดิการสังคม	5
บทที่ 2 สถานการณ์ แนวโน้ม นโยบายและยุทธศาสตร์ที่เกี่ยวข้องกับการพัฒนาสาขาสวัสดิการสังคม	6
2.1 สถานการณ์และแนวโน้มการพัฒนาสาขาสวัสดิการสังคม	6
2.2 นโยบาย แผนและยุทธศาสตร์ที่เกี่ยวข้องกับการพัฒนาสาขาสวัสดิการสังคม	7
บทที่ 3 ผังสถิติทางการสาขาสวัสดิการสังคม	32
3.1 แนวคิดในการจัดโครงสร้างสถิติทางการสาขาสวัสดิการสังคม	32
3.2 ผังสถิติทางการสาขาสวัสดิการสังคม	36
บทที่ 4 สถานการณ์และแนวทางการพัฒนาสถิติสาขาสวัสดิการสังคม	68
4.1 สถานการณ์และแนวทางการพัฒนาการผลิตสถิติทางการสาขาสวัสดิการสังคม	69
4.2 สถานการณ์และแนวทางการพัฒนาความพร้อมของหน่วยสถิติสาขาสวัสดิการสังคม	79
4.3 แผนปฏิบัติการพัฒนาสถิติทางการสาขาสวัสดิการสังคม พ.ศ. 2556-2558	80

บรรณานุกรม

ภาคผนวก

บทที่ 1

บทนำ

1.1 ที่มาของแผนพัฒนาสถิติสาขาสวัสดิการสังคม

ประเทศไทยเริ่มมีการดำเนินงานเกี่ยวกับสถิติของประเทศมาประมาณ 100 ปี โดยมีสำนักงานสถิติแห่งชาติเป็นหน่วยงานหลักในการผลิตสถิติซึ่งส่วนใหญ่เป็นสถิติจากการสำรวจ นอกจากนี้ยังมีหน่วยงานภาครัฐจำนวนมากที่ผลิตสถิติจากระบบการรายงานและงานทะเบียนที่เกี่ยวข้องกับภารกิจและการดำเนินงานของหน่วยงาน แม้ว่าการผลิตสถิติภายใต้ระบบดังกล่าวได้มีการพัฒนาอย่างต่อเนื่อง แต่ก็เป็นการพัฒนาภายใต้ข้อจำกัดด้านบุคลากร งบประมาณ ฯลฯ ที่แตกต่างกัน ส่งผลให้เกิดความเหลื่อมล้ำด้านมาตรฐานและคุณภาพของงานด้านสถิติ และในบางกรณีก็มีความซ้ำซ้อนและสิ้นเปลือง สำนักงานสถิติแห่งชาติจึงได้จัดทำแผนแม่บทระบบสถิติประเทศไทย พ.ศ. 2554 - 2558 ซึ่งได้รับความเห็นชอบจากคณะรัฐมนตรีเมื่อวันที่ 28 ธันวาคม พ.ศ. 2553 นับเป็นแผนแม่บทระบบสถิติฉบับแรกของประเทศ มีเป้าประสงค์ที่จะพัฒนาระบบสถิติของประเทศให้เข้มแข็งและก้าวหน้าอย่างเป็นระบบเพื่อให้สถิติเป็นฐานสำคัญของการพัฒนาประเทศ

ยุทธศาสตร์ของแผนแม่บทระบบสถิติฯ คือ

- การบริหารจัดการระบบสถิติอย่างมีประสิทธิภาพโดยมีเครื่องมือที่สำคัญคือแผนพัฒนาสถิติสาขาต่างๆ (แผนพัฒนาสถิติรายสาขา)
- การพัฒนาสถิติให้มีมาตรฐาน โดยมีเครื่องมือสำคัญคือแนวทางการปฏิบัติที่ดีสำหรับการผลิตสถิติและการประเมินคุณภาพสถิติ
- การให้บริการสถิติอย่างทั่วถึง โดยมีเครื่องมือสำคัญคือระบบการเชื่อมโยงและแลกเปลี่ยนสถิติระหว่างหน่วยงานต่างๆ

กลไกสำคัญในการขับเคลื่อนการดำเนินงานตามแผนแม่บทระบบสถิติฯ คือคณะกรรมการจัดระบบสถิติประเทศไทย 3 ด้าน (ด้านเศรษฐกิจ ด้านสังคม และด้านทรัพยากรธรรมชาติและสิ่งแวดล้อม) ซึ่งได้รับการแต่งตั้งจากคณะรัฐมนตรีเมื่อวันที่ 3 พฤษภาคม พ.ศ. 2554 และคณะอนุกรรมการสถิติสาขาต่างๆ รวม 21 คณะ ซึ่งรัฐมนตรีกระทรวงเทคโนโลยีและสารสนเทศในฐานะประธานคณะกรรมการฯ ได้มีคำสั่งแต่งตั้งเมื่อวันที่ 24 กุมภาพันธ์ พ.ศ. 2555 ตามมติของคณะกรรมการฯ ในการประชุมครั้งที่ 1/2555 เมื่อวันที่ 20 มกราคม พ.ศ. 2555

คณะอนุกรรมการสถิติรายสาขามีภารกิจในการยกร่างแผนพัฒนาสถิติรายสาขาและกำกับการดำเนินงานพัฒนาสถิติรายสาขาให้เป็นไปตามแผนฯ รายงานความก้าวหน้า ปัญหาอุปสรรค และจัดทำรายงานผลการดำเนินงานสถิติรายสาขาประจำปีเสนอต่อคณะกรรมการฯ

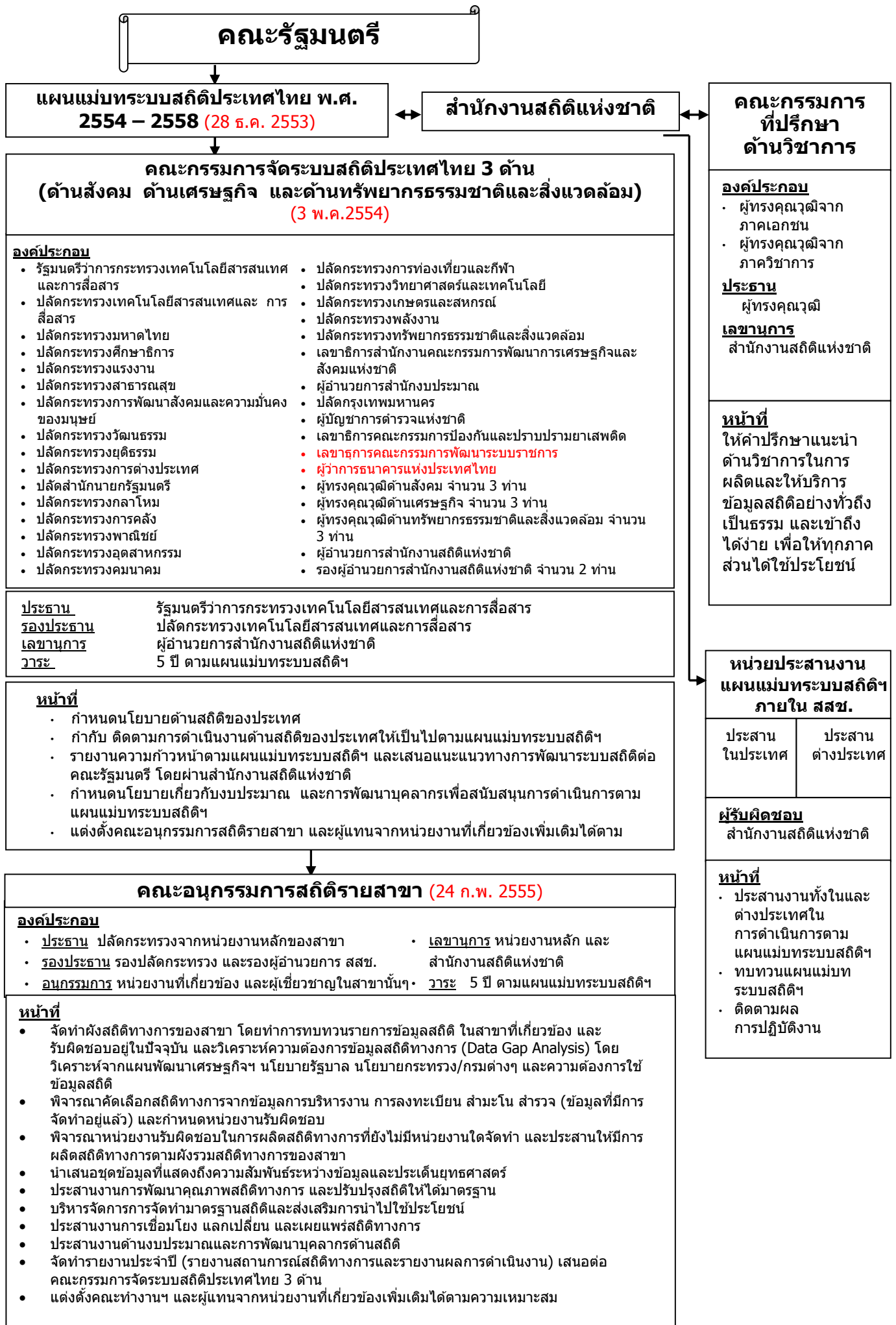

คณะอนุกรรมการสถิติรายสาขา 21 คณะ ประกอบด้วย

คณะอนุกรรมการสถิติด้านสังคม

- 1) ประชากรศาสตร์ ประชากรและเคหะ
- 2) แรงงาน
- 3) การศึกษา
- 4) ศาสนา ศิลปะ วัฒนธรรม
- 5) สุขภาพ
- 6) สถิติการสังคม
- 7) หญิงและชาย
- 8) รายได้และรายจ่ายของครัวเรือน
- 9) ยุติธรรม ความมั่นคง การเมืองและการปกครอง

คณะอนุกรรมการสถิติด้านเศรษฐกิจ

- 10) บัญชีประชาชาติ
- 11) เกษตร และประมง
- 12) อุตสาหกรรม
- 13) พลังงาน
- 14) การค้า และราคา
- 15) ขนส่ง และโลจิสติกส์
- 16) เทคโนโลยีสารสนเทศและการสื่อสาร
- 17) การท่องเที่ยวและการกีฬา
- 18) การเงิน การธนาคาร และการประกันภัย
- 19) การคลัง
- 20) วิทยาศาสตร์ เทคโนโลยีและสิทธิบัตร

คณะอนุกรรมการสถิติด้านทรัพยากรธรรมชาติและสิ่งแวดล้อม

- 21) ทรัพยากรธรรมชาติและสิ่งแวดล้อม

1.2 วัตถุประสงค์ของการจัดทำแผนพัฒนาสถิติสาขาสวัสดิการสังคม

แผนพัฒนาสถิติรายสาขา (รวมสาขาสวัสดิการสังคม) คือ เครื่องมือสำคัญในการบริหารจัดการ เพื่อให้

- ประเทศมีข้อมูลสถิติที่สำคัญจำเป็นต่อการวิเคราะห์สถานการณ์แนวโน้ม เพื่อวางแผนและประเมินผลการพัฒนาในแต่ละสาขา
- หน่วยสถิติต่างๆ และบุคลากรมีสมรรถนะเพิ่มขึ้นด้านการจัดทำข้อมูลและการจัดทำสถิติ
- ประชาชนเข้าใจและเข้าถึงสถิติสาขาต่างๆ ได้สะดวกรวดเร็ว

แผนพัฒนาสถิติรายสาขามีองค์ประกอบสำคัญคือ “ผังสถิติทางการ” ที่กำหนดรายการสถิติที่สำคัญ จำเป็นต่อการวางแผนและติดตามผลการพัฒนาระดับประเทศและสาขา พร้อมทั้งกำหนดหน่วยสถิติที่รับผิดชอบผลิตและพัฒนาสถิติดังกล่าว กำหนดยุทธศาสตร์หรือแนวทางการพัฒนาการผลิต การเผยแพร่ และการใช้ประโยชน์สถิติ รวมทั้งวิเคราะห์ข้อจำกัดและแนวทางการแก้ไขปัญหาและอุปสรรคในการดำเนินงาน แนวทางการพัฒนาสมรรถนะของหน่วยงานสถิติต่างๆ การสนับสนุนทรัพยากรและการสนับสนุนด้านอื่นๆ ที่จำเป็น

แผนพัฒนาสถิติรายสาขามีกรอบระยะเวลา 5 ปี และใช้เป็นกรอบการรายงานผลการดำเนินงาน ประจำปีของคณะกรรมการสถิติสาขาต่างๆ ต่อคณะกรรมการจัดระบบสถิติ 3 ด้าน

1.3 แนวทางการจัดทำแผนพัฒนาสถิติรายสาขา

การจัดทำแผนพัฒนาสถิติรายสาขา (รวมสาขาสวัสดิการสังคม) ประกอบด้วยขั้นตอนต่างๆ ดังนี้

1) ศึกษา นิยาม ขอบเขต และความสำคัญของสถิติสาขานั้นๆ จากกฎหมายที่เกี่ยวข้อง การให้คำนิยามที่เกี่ยวข้อง โดยพิจารณาแนวทางการจัดจำแนกข้อมูลของสำนักงานสถิติประเทศต่างๆ และองค์การระหว่างประเทศ เช่น สหประชาชาติ ธนาคารโลก มาตรฐานการจัดจำแนกประเภทของสหประชาชาติ (UNACC, Administrative Committee on Coordination Programme Classification) เพื่อนำมาปรับใช้เหมาะสมกับบริบทของประเทศไทย

2) ศึกษาตัวอย่างโครงสร้างและการจัดหมวดหมู่รายการสถิติแต่ละสาขา ตลอดจนรายการสถิติจากประเทศต่างๆ เพื่อนำแนวคิดที่เหมาะสมมากำหนดโครงสร้างหมวดหมู่สถิติรายสาขาของประเทศไทย

3) ศึกษาด้านอุปสงค์ ได้แก่ การศึกษาสถานการณ์และแนวโน้มการพัฒนาสาขา นโยบายและยุทธศาสตร์ระดับประเทศและระดับสาขาที่เกี่ยวข้อง อาทิ รัฐธรรมนูญ แผนพัฒนาเศรษฐกิจและสังคมแห่งชาติ แผนบริหารราชการแผ่นดิน แผนยุทธศาสตร์และแผนปฏิบัติราชการระดับกระทรวง เป้าหมายและตัวชี้วัดระดับสากล และประเทศ เพื่อให้ทราบความต้องการสถิติที่สำคัญ

4) ศึกษาด้านอุปทาน ได้แก่ การศึกษารายการข้อมูลสถิติเกี่ยวกับสาขานั้นๆ ที่มีการจัดทำในปัจจุบัน โดยสืบค้นจากแหล่งต่างๆ อาทิ ระบบฐานข้อมูลของหน่วยงาน รายงานสถิติประจำปีของหน่วยงาน รายงานสถิติประจำปีของสำนักงานสถิติแห่งชาติ และเว็บไซต์หน่วยงานที่เกี่ยวข้อง

5) คัดเลือกรายการสถิติที่มีความสำคัญจำเป็นต่อการกำหนดนโยบายและติดตามความก้าวหน้าของสถานการณ์การพัฒนาให้เป็น “สถิติทางการ” และจัดหมวดหมู่ตามโครงสร้างที่กำหนด

6) จัดทำ “ผังสถิติทางการ” ซึ่งแสดงหมวดหมู่ และรายการสถิติทางการ ความถี่ในการเผยแพร่ และหน่วยงานรับผิดชอบ ทั้งนี้สถิติทางการบางรายการอาจจะยังไม่มีการผลิต หรือขาดหน่วยงานที่รับผิดชอบในปัจจุบัน หรือมีหลายหน่วยงานที่ผลิตกันอย่างซ้ำซ้อน ซึ่งคณะอนุกรรมการฯ จะมีการทบทวนการพิจารณากำหนดหน่วยงานรับผิดชอบให้ชัดเจน

7) วิเคราะห์สถานการณ์การผลิต ระบบการบริหารจัดการและเผยแพร่สถิติ และจัดทำยุทธศาสตร์/แนวทางการพัฒนาสถิติรายสาขา

1.4 ขอบเขตของสาขาสวัสดิการสังคม

ความหมายและขอบเขตของ “สวัสดิการสังคม” (Social Welfare)

ศาสตราจารย์ Amartya Sen เจ้าของรางวัลโนเบลสาขาเศรษฐศาสตร์ เมื่อปี 2541 ได้ให้ทัศนะว่า “สวัสดิการ” คือ “การให้โอกาส” การสร้างโอกาสให้แก่ทุกกลุ่มคนทุกชนชั้นเป็นสิ่งจำเป็น และสังคมควรทำให้ทุกคนมีโอกาส (actual opportunities) เท่าเทียมกันหรือใกล้เคียงกันมากที่สุด เพื่อให้ทุกคนสามารถแสดงความสามารถในสังคม¹

ในขณะที่ พระราชบัญญัติส่งเสริมการจัดสวัสดิการสังคม พ.ศ.2546 มาตรา 3 ได้ให้ความหมายของ “สวัสดิการสังคม” ว่า เป็นระบบการจัดบริการทางสังคมซึ่งเกี่ยวกับการป้องกัน การแก้ไข ปัญหา การพัฒนา และการส่งเสริมความมั่นคงทางสังคม เพื่อตอบสนองความจำเป็นขั้นพื้นฐานของประชาชน ให้มีคุณภาพชีวิตที่ดีและพึ่งตนเองได้อย่างทั่วถึง เหมาะสม เป็นธรรม และให้เป็นไปตามมาตรฐาน ทั้งทางด้านการศึกษา สุขภาพอนามัย ที่อยู่อาศัย การทำงาน การมีรายได้ และการมีสวัสดิการแรงงาน นันทนาการ กระบวนการยุติธรรม และบริการทางสังคมทั่วไป โดยคำนึงถึงศักดิ์ศรีความเป็นมนุษย์ สิทธิที่ประชาชนจะต้องได้รับ และการมีส่วนร่วมในการจัดสวัสดิการสังคมทุกระดับ

สำหรับแนวทางประสานโครงข่ายการคุ้มครองทางสังคมสำหรับผู้ด้อยโอกาสและคนยากจน ได้กำหนดขอบเขตให้บริการสวัสดิการสังคมครอบคลุม 3 ด้านหลัก ได้แก่ บริการสังคม การช่วยเหลือทางสังคม และการประกันสังคม ทั้งที่ดำเนินการโดยภาครัฐ ภาคเอกชนและชุมชน ทั้งในรูปแบบที่เป็นทางการและไม่เป็นทางการ

ดังนั้น สวัสดิการสังคมเป็นเรื่องของการเสริมสร้างพลังอำนาจ (empowerment) และความอยู่ดีมีสุข (well-being) ของคน กลุ่ม และชุมชน และไม่จำกัดบทบาทหลักที่รัฐอีกต่อไป สวัสดิการสังคมเป็นหน้าที่ของทุกภาคส่วนในสังคมที่จะมีส่วนร่วมในการจัดสวัสดิการ (มาตรา 5 พ.ร.บ.ส่งเสริมการจัดสวัสดิการสังคม พ.ศ. 2546)

¹ Royal Swedish Academy of Sciences in memory, 1998 : อ้างในณรงค์ เพชรประเสริฐ.แนวคิดทฤษฎีว่าด้วยสวัสดิการและความยากจน.ชุดโครงการพัฒนาระบบสวัสดิการสำหรับคนจนและคนด้อยโอกาสในสังคมไทย.สกว.

บทที่ 2

สถานการณ์ แนวโน้ม นโยบายและยุทธศาสตร์ ที่เกี่ยวข้องกับการพัฒนา สาขาสวัสดิการสังคม

2.1 สถานการณ์และแนวโน้มการพัฒนาสาขาสวัสดิการสังคม

ภายหลังจากการประกาศใช้รัฐธรรมนูญแห่งราชอาณาจักรไทยเป็นกฎหมายสูงสุดในการปกครองประเทศ การจัดสวัสดิการสังคมของประเทศไทย มีทิศทางการดำเนินงานให้เป็นไปตามกรอบของรัฐธรรมนูญ ซึ่งได้บัญญัติสิทธิที่ประชาชนพึงมีตามกฎหมาย รวมถึงหน้าที่ของรัฐที่จะต้องดำเนินการตามแนวนโยบายพื้นฐานแห่งรัฐ โดยได้มีการพัฒนาระบบการจัดสวัสดิการสังคมของประเทศจากการจัดสวัสดิการด้านการช่วยเหลือทางสังคม (Social Assistance) และการสังคมสงเคราะห์ (Social Work) มาเป็นระบบที่ครอบคลุมการบริการสังคม (Social Service) การช่วยเหลือทางสังคม (Social Assistance) การประกันสังคม (Social Insurance) และการช่วยเหลือเกื้อกูลของภาคประชาชน การดำเนินการต่างๆ มีความก้าวหน้าโดยลำดับ โดยเฉพาะหลังการประกาศใช้รัฐธรรมนูญแห่งราชอาณาจักรไทย พ.ศ.2540 – 2550 ได้มีการพัฒนาทั้งในเรื่องกลไกระดับนโยบาย การปรับปรุงกฎหมายเดิม การผลักดันกฎหมายใหม่ การพัฒนากลไกขับเคลื่อน และการมีส่วนร่วมของภาคส่วนต่างๆ ที่เกี่ยวข้อง ทำให้ระบบสวัสดิการที่มีอยู่ในปัจจุบันมีหลากหลายรูปแบบ ครอบคลุมจำนวนประชากรกลุ่มเป้าหมายมากขึ้น และที่สำคัญคือภาคส่วนต่างๆ ในสังคมได้เข้ามามีบทบาทในการจัดสวัสดิการมากขึ้นเพื่อเติมเต็มการจัดสวัสดิการโดยภาครัฐที่อาจมีข้อจำกัด จากการทบทวนสถานการณ์การจัดสวัสดิการที่ผ่านมาพบว่า สามารถสรุปรูปแบบการดำเนินงานออกเป็นกลุ่มได้ดังนี้

กลุ่มแรก-การบริการสังคม (Social Service) เป็นการจัดบริการสังคมขั้นพื้นฐานโดยภาครัฐสำหรับประชาชนทั่วไป เช่น การจัดการศึกษาตามโครงการให้เรียนฟรี 15 ปี การจัดระบบหลักประกันสุขภาพถ้วนหน้าครอบคลุมคนไทยทุกคนที่ยังไม่มีหลักประกันสุขภาพ เป็นต้น

กลุ่มที่ 2-การช่วยเหลือทางสังคม (Social Assistance) เป็นการจัดสวัสดิการสังคมเฉพาะกลุ่มเป้าหมาย ที่ดำเนินการโดยภาครัฐเพื่อช่วยเหลือกลุ่มเป้าหมายที่สมควรได้รับเป็นพิเศษ เช่น เบี้ยยังชีพผู้สูงอายุที่ครอบคลุมกลุ่มเป้าหมายครบถ้วน เบี้ยยังชีพคนพิการ เบี้ยยังชีพผู้ป่วยเอดส์ การช่วยเหลือทางสังคมแก่กลุ่มเด็กและเยาวชน การช่วยเหลือกลุ่มผู้ด้อยโอกาส และกลุ่มผู้ประสบภัย เป็นต้น

กลุ่มที่ 3-การประกันสังคม (Social Insurance) เป็นสวัสดิการด้านการประกันสังคมที่ภาครัฐดำเนินการร่วมกับภาคีอื่นทั้งในแง่การบริหารจัดการและงบประมาณเพื่อเพิ่มหลักประกันทางสังคมแก่ประชาชน เช่น กองทุนประกันสังคม กองทุนสำรองเลี้ยงชีพ กองทุนพัฒนาฝีมือแรงงาน กองทุนรวมเพื่อการเลี้ยงชีพ (RMF) เป็นต้น

กลุ่มสุดท้าย-การช่วยเหลือเกื้อกูลของภาคประชาชน เป็นการจัดสวัสดิการสังคมโดยภาคประชาชน ปัจเจกชน ภาคธุรกิจ และองค์กรที่ไม่แสวงหากำไร เช่น สวัสดิการชุมชน กลุ่มสัจจะออมทรัพย์ กลุ่มอาชีพ การซื้อประกันภัยรูปแบบต่างๆ การดำเนินกิจการด้วยความรับผิดชอบต่อสังคม (Corporate Social Responsibility : CSR) เป็นต้น ซึ่งกลุ่มนี้มีความสำคัญและช่วยเติมเต็มช่องว่างของระบบสวัสดิการที่รัฐไม่สามารถจัดให้ได้

การจัดสวัสดิการดังกล่าวข้างต้น เป็นการดำเนินงานโดยมีกฎหมายรองรับและมีกลไกปฏิบัติชัดเจน ส่วนกลุ่มสุดท้ายแม้จะไม่มีกฎหมายรองรับโดยตรงเมื่อครั้งแรกเริ่มดำเนินการในอดีต แต่ปัจจุบันมีการพัฒนาระเบียบกฎหมายใหม่ๆ เพื่อเข้าไปสนับสนุนและคุ้มครองกลุ่มเป้าหมาย รวมทั้งผู้เกี่ยวข้องให้ได้รับความเป็นธรรม มีกลไกสนับสนุนที่ค่อนข้างยืดหยุ่นเพื่อให้สอดคล้องกับความแตกต่างหลากหลายของวิถีชีวิต วัฒนธรรม-สังคม ของชุมชนท้องถิ่น อย่างไรก็ตาม ในขั้นการดำเนินงานยังคงมีประเด็นปัญหาเชิงนโยบาย ที่ควรให้ความสำคัญเพื่อนำไปใช้กำหนดกรอบทิศทางการจัดสวัสดิการสังคม²

2.2 นโยบายและยุทธศาสตร์ที่เกี่ยวข้องกับการพัฒนาสาขาสวัสดิการสังคม

2.2.1 รัฐธรรมนูญแห่งราชอาณาจักรไทย พ.ศ. 2550

มาตรา 52 เด็กและเยาวชน มีสิทธิในการอยู่รอดและได้รับการพัฒนาด้านร่างกาย จิตใจ และสติปัญญา ตามศักยภาพในสภาพแวดล้อมที่เหมาะสม โดยคำนึงถึงการมีส่วนร่วมของเด็กและเยาวชน เป็นสำคัญ

เด็ก เยาวชน สตรี และบุคคลในครอบครัว มีสิทธิได้รับความคุ้มครองจากรัฐ ให้ปราศจากการใช้ความรุนแรงและการปฏิบัติอันไม่เป็นธรรม ทั้งมีสิทธิได้รับการบำบัดฟื้นฟูในกรณีที่มีเหตุดังกล่าว

การแทรกแซงและการจำกัดสิทธิของเด็ก เยาวชน และบุคคลในครอบครัว จะกระทำมิได้ เว้นแต่โดยอาศัยอำนาจตามบทบัญญัติแห่งกฎหมายเฉพาะเพื่อสงวนและรักษาไว้ซึ่งสถานะของครอบครัว หรือประโยชน์สูงสุดของบุคคลนั้น

เด็กและเยาวชนซึ่งไม่มีผู้ดูแลมีสิทธิได้รับการเลี้ยงดูและการศึกษาอบรมที่เหมาะสมจากรัฐ

มาตรา 53 บุคคลซึ่งมีอายุเกินหกสิบปีบริบูรณ์และไม่มีรายได้เพียงพอแก่การยังชีพ มีสิทธิได้รับสวัสดิการ สิ่งอำนวยความสะดวกอันเป็นสาธารณะอย่างสมศักดิ์ศรี และความช่วยเหลือที่เหมาะสมจากรัฐ

มาตรา 54 บุคคลซึ่งพิการหรือทุพพลภาพ มีสิทธิเข้าถึงและใช้ประโยชน์จากสวัสดิการ สิ่งอำนวยความสะดวกอันเป็นสาธารณะ และความช่วยเหลือที่เหมาะสมจากรัฐ

บุคคลพิการจลจลิตย่อมได้รับความช่วยเหลือที่เหมาะสมจากรัฐ

มาตรา 55 บุคคลซึ่งไร้ที่อยู่อาศัยและไม่มีรายได้เพียงพอแก่การยังชีพ ย่อมมีสิทธิได้รับความช่วยเหลือที่เหมาะสมจากรัฐ

มาตรา 80 รัฐต้องดำเนินการตามแนวนโยบายด้านสังคม การสาธารณสุข การศึกษาและวัฒนธรรม ดังต่อไปนี้

(1) คุ้มครองและพัฒนาเด็กและเยาวชน สนับสนุนการอบรมเลี้ยงดูและให้การศึกษาปฐมวัย ส่งเสริมความเสมอภาคของหญิงและชาย เสริมสร้างและพัฒนาความเป็นปึกแผ่นของสถาบันครอบครัวและชุมชน รวมทั้งต้องสงเคราะห์และจัดสวัสดิการให้แก่ผู้สูงอายุ ผู้ยากไร้ คนพิการหรือทุพพลภาพ และผู้อยู่ในสภาวะยากลำบาก ให้มีคุณภาพชีวิตที่ดีขึ้นและพึ่งพาตนเองได้

² การจัดสวัสดิการทางสังคมอย่างยั่งยืน-4 ข้อวิเคราะห์การจัดสวัสดิการทางสังคมของไทย, สศช.,สิงหาคม 2553

2.2.2 แผนพัฒนาเศรษฐกิจและสังคมแห่งชาติ ฉบับที่ 11 (พ.ศ.2555-2559)

ยุทธศาสตร์ที่ 1 ยุทธศาสตร์การสร้างความเป็นธรรมในสังคม มุ่งสร้างภูมิคุ้มกันตั้งแต่ระดับปัจเจก ครอบครัว และชุมชน เพื่อให้เป็นสังคมที่มีคุณภาพ สามารถปรับตัวเข้ากับการเปลี่ยนแปลงและบริหารจัดการความเสี่ยงได้อย่างมีประสิทธิภาพ โดยให้ความสำคัญกับการสร้าง ความมั่นคงทางเศรษฐกิจและสังคมให้ทุกคน ในสังคมไทยสามารถเข้าถึงบริการทางสังคมที่มีคุณภาพ ได้รับการคุ้มครองทางสังคมที่ครอบคลุมทั่วถึงและมีคุณภาพเท่าเทียมกัน มีโอกาสเข้าถึงทรัพยากรและโครงสร้างพื้นฐานในการสร้างอาชีพและรายได้ที่มั่นคง สามารถเข้าถึงกระบวนการยุติธรรมอย่างเสมอภาค ได้รับการคุ้มครองสิทธิ ผลประโยชน์และความมั่นคงปลอดภัยในชีวิตและทรัพย์สินอย่างเท่าเทียม และสามารถดำรงชีวิตอยู่ได้อย่างมีศักดิ์ศรี ภายใต้ระบบบริหารจัดการภาครัฐที่โปร่งใส ยึดประโยชน์ส่วนรวม และเปิดโอกาสการมีส่วนร่วมของประชาชนทุกภาคส่วนในกระบวนการพัฒนาประเทศ

เป้าหมายการพัฒนา

4.2.2 ประชาชนได้รับการคุ้มครองทางสังคมที่มีคุณภาพและครอบคลุมอย่างทั่วถึง รวมทั้งมีความเท่าเทียมทางเพศมากขึ้น ทั้งในเรื่องรายได้ โอกาสทางอาชีพ และโอกาสในการดำรงตำแหน่งในระดับบริหารและระดับการตัดสินใจ

4.2.4 คนยากจนและด้อยโอกาสมีคุณภาพชีวิตดีขึ้น มีภูมิคุ้มกันและสามารถปรับตัวต่อการเปลี่ยนแปลงได้ดีขึ้น

ตัวชี้วัด

4.3.4 สัดส่วนประชากรที่สามารถเข้าถึงการคุ้มครองทางสังคมที่มีคุณภาพจำแนกตามเพศ อายุ อาชีพ และสัดส่วนของแรงงานนอกระบบประกันสังคมที่เข้าถึงระบบสวัสดิการสังคมของกำลังแรงงานทั้งหมด

แนวทางการพัฒนา

5.1 การสร้างความมั่นคงทางเศรษฐกิจและสังคมให้ทุกคนในสังคมไทย และเสริมสร้างขีดความสามารถในการจัดการความเสี่ยงและสร้างโอกาสในชีวิตให้แก่ตนเอง

5.1.4 ส่งเสริมการใช้สิทธิแรงงานขั้นพื้นฐานในสถานประกอบการ โดยเฉพาะในด้านสิทธิอนามัยและความปลอดภัย ชั่วโมงการทำงาน การไม่เลือกปฏิบัติ ควบคู่กับการเปิดโอกาสการทำงานสำหรับผู้สูงอายุ สตรี และคนพิการได้ตามศักยภาพมากขึ้น มีการร่วมมือระดับภูมิภาคเพื่อการพัฒนาทักษะ และการส่งเสริมการมีส่วนร่วมของเยาวชน ผู้สูงอายุ สตรี และคนพิการ การมีระบบค่าจ้างและสวัสดิการแรงงานที่เป็นธรรม การเพิ่มโอกาสทางการศึกษา การฝึกอบรมและการฝึกอบรมซ้ำของแรงงาน รวมทั้งปรับปรุงและพัฒนากฎเกณฑ์ด้านแรงงานและการบังคับใช้ให้เกิดประสิทธิผลเพื่อคุ้มครองแรงงานบนหลักสิทธิพื้นฐานและการเพิ่มผลิตภาพแรงงาน

5.1.8 ยกระดับคุณภาพของระบบการคุ้มครองทางสังคมให้ครอบคลุมทุกคนอย่างทั่วถึง สอดคล้องกับความต้องการและความจำเป็น ด้วยการกำหนดนโยบาย มาตรการทางกฎหมายและทางสังคมในการจัดหลักประกันทางสังคมแก่แรงงานทั้งในระบบและนอกระบบอย่างเท่าเทียม และเป็นธรรม มีสวัสดิการแรงงานที่เหมาะสมกับการดำรงชีวิตอย่างมีคุณภาพ ควบคู่กับการพัฒนาระบบข้อมูลการให้ความคุ้มครองทางสังคมให้มีมาตรฐาน สามารถเชื่อมโยงกันได้อย่างมีประสิทธิภาพ

5.2 การจัดบริการทางสังคมให้ทุกคนตามสิทธิขั้นพื้นฐาน และเน้นการสร้างภูมิคุ้มกันระดับปัจเจกและสร้างการมีส่วนร่วมในกระบวนการตัดสินใจในการพัฒนาประเทศ

5.2.1 พัฒนาระบบบริการสาธารณะให้มีคุณภาพและมีช่องทางการเข้าถึงอย่างหลากหลาย โดยเฉพาะระบบบริการสาธารณสุขและการศึกษาขั้นพื้นฐาน สวัสดิการสังคม และกระบวนการยุติธรรม เพื่อสร้างโอกาสให้กลุ่มด้อยโอกาสสามารถเข้าถึงบริการสาธารณะที่มีคุณภาพอย่างเท่าเทียมและทั่วถึง รวมทั้งลดความแตกต่างคุณภาพบริการสาธารณะในระหว่างพื้นที่และกลุ่มคน โดยสนับสนุนการกระจายอำนาจสู่ท้องถิ่นตามกรอบที่รัฐธรรมนูญกำหนด ทั้งบริการการศึกษา สุขภาพ สวัสดิการสังคม กระบวนการยุติธรรม ควบคู่ไปกับการพัฒนาระบบฐานข้อมูลสุขภาพและการศึกษาของประเทศ การกระจายทรัพยากรด้านการศึกษา สาธารณสุข และมีระบบการจูงใจให้บุคลากรมีการกระจายที่เหมาะสมภายใต้มาตรการการเงินการคลังที่ยั่งยืน

5.2.3 พัฒนาระบบสวัสดิการทางสังคม โดยจัดระบบความสัมพันธ์ของสวัสดิการทางสังคมทั้งเกิด แก่ เจ็บ ตาย ให้มีความเชื่อมโยงกันตั้งแต่ระดับชาติ ท้องถิ่น และชุมชนโดยมุ่งเน้นการจัดสวัสดิการที่มีคุณภาพและยั่งยืน ด้วยบทบาทและการมีส่วนร่วมของทุกภาคส่วน โดยเฉพาะบทบาทสถาบันครอบครัว ชุมชนท้องถิ่น องค์กรเอกชนที่ไม่แสวงหากำไร และภาคเอกชนที่แสดงความรับผิดชอบต่อสังคม และการลงทุนในธุรกิจเพื่อสังคม

ยุทธศาสตร์ที่ 2 ยุทธศาสตร์การพัฒนาคู่มือสังคมแห่งการเรียนรู้ตลอดชีวิตอย่างยั่งยืน มุ่งเตรียมคนให้พร้อมรับการเปลี่ยนแปลง โดยให้ความสำคัญกับการพัฒนาคุณภาพคนไทยทุกช่วงวัยให้มีภูมิคุ้มกันเพื่อเข้าสู่สังคมแห่งการเรียนรู้ตลอดชีวิตอย่างยั่งยืน ยึดหลักปรัชญาของเศรษฐกิจพอเพียง มาเสริมสร้างศักยภาพของคนในทุกมิติให้มีความพร้อมทั้งด้านร่างกายที่สมบูรณ์แข็งแรง มีสติปัญญาที่รอบรู้ และมีจิตใจที่สำนึกในคุณธรรม จริยธรรม มีความเพียร และรู้คุณค่าความเป็นไทย มีโอกาสและสามารถเรียนรู้ตลอดชีวิต ควบคู่กับการเสริมสร้างสภาพแวดล้อมในสังคมและสถาบันทางสังคมให้เข้มแข็งและเอื้อต่อการพัฒนาคน รวมทั้งส่งเสริมการพัฒนาชุมชนท้องถิ่นให้เข้มแข็งและสามารถสร้างภูมิคุ้มกันให้คนในชุมชนและเป็นพลังทางสังคมในการพัฒนาประเทศ

เป้าหมายการพัฒนา

4.2.4 สถาบันทางสังคม โดยเฉพาะสถาบันครอบครัว สถาบันการศึกษา สถาบันศาสนา และสถาบันชุมชน มีบทบาทในการบ่มเพาะและหล่อหลอมเด็ก เยาวชนและคนไทยให้เป็นคนดีมีคุณธรรม และจริยธรรมอย่างเข้มแข็งมากขึ้น

ตัวชี้วัด

4.3.3 สถาบันทางสังคมมีความเข้มแข็ง

- 1) ดัชนีครอบครัวอบอุ่นอยู่ในระดับดีขึ้น และจำนวนผู้ถูกกระทำด้วยความรุนแรงในครอบครัวได้รับความช่วยเหลือคุ้มครองเพิ่มขึ้น
- 2) การเรียนรู้ของคนในชุมชนเพิ่มขึ้น
- 3) คนในครัวเรือนมีส่วนร่วมทำกิจกรรมสาธารณะของหมู่บ้านและชุมชนเพิ่มขึ้น

แนวทางการพัฒนา

5.2 การพัฒนาคุณภาพคนไทยให้มีภูมิคุ้มกันต่อการเปลี่ยนแปลง มีการเรียนรู้สู่การปฏิบัติอย่างต่อเนื่อง มีการส่งสมทบทุนทางปัญญา เชื่อมโยงการค้นคว้าวิจัยและพัฒนาสู่การเสริมสร้างขีดความสามารถในการประกอบสัมมาอาชีพ และการดำรงชีวิตที่เหมาะสมในแต่ละช่วงวัย

5.2.4 พัฒนาผู้สูงอายุให้มีความมั่นคงทางเศรษฐกิจและสังคม มีคุณภาพ มีคุณค่า สามารถปรับตัวเท่าทันการเปลี่ยนแปลง เป็นพลังในการพัฒนาสังคม โดย

3) ส่งเสริมให้ผู้สูงอายุสามารถพึ่งตนเอง โดยการปรับปรุงสภาพแวดล้อมและความจำเป็นทางกายภาพให้เหมาะกับวัย และการพัฒนาระบบการดูแลผู้สูงอายุในรูปแบบที่หลากหลายทั้งในด้านการจัดบริการสุขภาพและสวัสดิการสังคมอย่างบูรณาการ โดยการมีส่วนร่วมของทุกภาคส่วนอย่างต่อเนื่อง รวมทั้งพัฒนาชุมชนที่มีศักยภาพและความพร้อมให้เป็นต้นแบบของการดูแลผู้สูงอายุเพื่อขยายผลไปสู่ชุมชนอื่น

2.2.3 นโยบายรัฐบาลนายกรัฐมนตรี นางสาวยิ่งลักษณ์ ชินวัตร

(4.5) นโยบายความมั่นคงของชีวิตและสังคม

4.5.1 ส่งเสริมการพัฒนาให้ครอบครัวและสังคมไทยมีความมั่นคงอบอุ่น โดยเพิ่มสัมพันธภาพที่ดีระหว่างสมาชิกในครอบครัว เชื่อมโยงเป็นเครือข่ายครอบครัว รวมทั้งพัฒนาความรู้ทางเทคโนโลยีสารสนเทศให้แก่พ่อแม่และผู้ปกครองรู้จักใช้ประโยชน์อย่างรู้เท่าทันเพื่อลดช่องว่างระหว่างสมาชิกในครอบครัว รวมทั้งสนับสนุนบทบาทของคณะสงฆ์และผู้นำทางศาสนาให้สามารถเป็นที่ยึดเหนี่ยวทางจิตใจของประชาชนในแต่ละชุมชนเพื่อเชื่อมประสานระหว่างบ้าน ศาสนา โรงเรียน เพื่อสร้างครอบครัวให้อบอุ่นมั่นคง นอกจากนี้ จะส่งเสริมกระบวนการมีส่วนร่วมของประชาชนในชุมชนท้องถิ่น โดยประสานกับองค์กรปกครองส่วนท้องถิ่นเพื่อจัดกิจกรรมสร้างความสัมพันธ์อันดีระหว่างครอบครัว และส่งเสริมให้ครอบครัวมีส่วนร่วมในกิจกรรมที่เป็นประโยชน์ต่อสังคม ตลอดจนสนับสนุนการทำงานแบบบูรณาการของส่วนราชการและกองทุนต่างๆ ร่วมกับอาสาสมัครภาคประชาชน รวมถึงชักจูงให้ภาคธุรกิจเอกชนเข้ามามีส่วนร่วมกับภาครัฐเพื่อรวมพลังทุกภาคส่วนในการพัฒนาสังคมและความมั่นคงของชีวิตคนไทยโดยการใช้พื้นที่เป็นฐาน

4.5.2 สร้างหลักประกันความมั่นคงในศักดิ์ศรีแห่งความเป็นมนุษย์ ด้วยการจัดการเลือกปฏิบัติและการละเมิดสิทธิมนุษยชนในทุกรูปแบบปราบปรามขบวนการค้ายมนุษย์ให้หมดสิ้นไปปรับปรุงกฎหมายและการบังคับใช้กฎหมายอย่างเคร่งครัดเพื่อควบคุมแหล่งอบายมุขสิ่งเสพติด ตลอดจนป้องกัน ปราบปราม และลงโทษอย่างจริงจังต่อผู้กระทำความผิด ส่งเสริมการคุ้มครองผู้บริโภคไม่ให้ถูกหลอกลวงเอาเปรียบ รวมถึงให้โอกาสประชาชนที่มีฐานะยากจนได้มีที่อยู่อาศัยเป็นของตนเอง หรือมีที่อยู่อาศัยพร้อมกับการสร้างอาชีพเพื่อการดำรงชีวิตอย่างมีศักดิ์ศรีในความเป็นมนุษย์

4.5.3 ส่งเสริมการพัฒนาเด็กและเยาวชนให้เติบโตเป็นพลเมืองที่มีคุณภาพ ด้วยการพัฒนาเด็กตั้งแต่อยู่ในครรภ์มารดา เด็กแรกเกิด เด็กก่อนวัยเรียน และเยาวชนทุกช่วงวัยให้มีความรู้คู่จริยธรรม ให้ความสำคัญในการเลี้ยงลูกด้วยนมแม่ในช่วง 6 เดือนแรก สนับสนุนให้มีศูนย์เลี้ยงเด็กก่อนวัยเรียนที่มีคุณภาพ จัดการละเมิดสิทธิเด็กและเยาวชนในทุกรูปแบบ ตลอดจนสนับสนุนให้เด็กและเยาวชน

รวมกลุ่มกันทำกิจกรรมจิตอาสาเพื่อสังคมควบคู่กับการเรียนรู้จากกิจกรรม รวมถึงส่งเสริมกระบวนการเรียนรู้ในลักษณะต่างๆ เพื่อสร้างความฉลาดทางปัญญาและความฉลาดทางอารมณ์ให้กับเด็กและเยาวชนของชาติ

4.5.4 สนับสนุนบทบาทของสตรีไทยในการมีส่วนร่วมพัฒนาประเทศอย่างเสมอภาค ด้วยการปกป้องสิทธิของสตรี ปรับปรุงกฎหมายที่คุ้มครองสตรีที่ถูกกระทำรุนแรงในครอบครัว และตั้งศักยภาพของสตรีให้มีส่วนร่วมพัฒนาประเทศทั้งทางด้านเศรษฐกิจ สังคม การเมือง เพิ่มโอกาสในการเข้าถึงการศึกษาและสาธารณสุขแก่สตรีทั้งในเมืองและชนบทเพื่อให้มีความรู้และมีคุณภาพชีวิตที่ดีขึ้น มีรายได้ มีหลักประกันในการดำรงชีวิต จัดตั้งสถานดูแลเด็กในที่ทำงานภาครัฐและเอกชนจนถึงระดับชุมชน การเพิ่มและพัฒนาศักยภาพของศูนย์พึ่งได้เพื่อช่วยเหลือเด็กและผู้หญิงที่ประสบปัญหาความรุนแรงในครอบครัวตลอด 24 ชั่วโมง ตลอดจนส่งเสริมบทบาทของสตรีให้เป็นหลักในการสร้างครอบครัวที่อบอุ่นมั่นคง รวมถึงจัดตั้งกองทุนเพื่อพัฒนาบทบาทสตรีไทยให้เท่าทันโลกยุคใหม่

4.5.5 เสริมสร้างให้ผู้สูงอายุ คนพิการ และผู้ด้อยโอกาสมีคุณภาพชีวิตที่ดีขึ้น ด้วยการจัดสิ่งอำนวยความสะดวกสาธารณะต่างๆ สำหรับรองรับผู้สูงอายุและคนพิการ สร้างความพร้อมในการเป็นสังคมผู้สูงอายุ พัฒนาระบบบริการสุขภาพอนามัย ให้การสงเคราะห์ จัดการศึกษา จัดสวัสดิการ รวมถึงหาอาชีพให้แก่ผู้ด้อยโอกาสคนพิการหรือทุพพลภาพ และสนับสนุนให้ผู้สูงอายุร่วมเป็นพลังขับเคลื่อนสังคม ภายใต้อาชีพให้แก่วัยผู้สูงอายุเป็นบุคคลที่มีประสบการณ์สูง สมควรให้มีส่วนร่วมในการพัฒนาบ้านเมือง

2.2.4 แผนบริหารราชการแผ่นดิน พ.ศ. 2555 – 2558

นโยบายที่ 4 นโยบายสังคมและคุณภาพชีวิต

รัฐบาลมุ่งพัฒนาให้ครอบครัวและสังคมไทยมีความมั่นคงอบอุ่น สนับสนุนบทบาทของคณะสงฆ์และผู้นำทางศาสนาให้เป็นที่ยึดเหนี่ยวทางจิตใจของประชาชน ขจัดการเลือกปฏิบัติและการละเมิดสิทธิมนุษยชนในทุกรูปแบบ ควบคุมแหล่งอบายมุขสิ่งเสพติดและป้องกัน ปรามปราม และลงโทษอย่างจริงจังต่อผู้กระทำความผิด ให้โอกาสประชาชนที่มีฐานะยากจนได้มีที่อยู่อาศัยเป็นของตนเอง อีกทั้งสนับสนุนบทบาทของสตรีไทยในการมีส่วนร่วมพัฒนาประเทศ ปกป้องสิทธิของสตรี จัดสิ่งอำนวยความสะดวกสาธารณะ พัฒนาระบบบริการสุขภาพอนามัย ให้การสงเคราะห์ จัดการศึกษาจัดสวัสดิการ และหาอาชีพให้แก่ผู้ด้อยโอกาสคนพิการหรือทุพพลภาพ รวมทั้งส่งเสริมการเรียนรู้การเดินทางและการใช้การขนส่งอย่างปลอดภัยโดยน้อมนำหลักการแก้ไขปัญหายาเสพติดตามแนวพระราชดำริไปสู่การปฏิบัติและถือเป็น “วาระแห่งชาติ” โดยมีเป้าประสงค์เชิงนโยบาย ตัวชี้วัด กลยุทธ์และวิธีการดำเนินการในแต่ละนโยบายด้านสังคมและคุณภาพชีวิตดังนี้

(4.5) นโยบายความมั่นคงของชีวิตและสังคม

เป้าประสงค์เชิงนโยบายและเป้าหมาย/ ตัวชี้วัด

เป้าประสงค์เชิงนโยบาย	เป้าหมาย/ ตัวชี้วัด
1. ประชาชนทุกช่วงวัยได้รับการคุ้มครองทางสังคมอย่างทั่วถึงเป็นธรรมและมีคุณภาพ	- ร้อยละของครอบครัวที่ผ่านเกณฑ์มาตรฐานครอบครัวเข้มแข็ง
2. พัฒนาครอบครัว สตรี เด็กและเยาวชนผู้ด้อยโอกาส คนยากจน คนพิการให้มีคุณภาพและมีความมั่นคงในชีวิตตามหลักสิทธิมนุษยชน	- ร้อยละของประชากรเป้าหมายที่เข้าถึงและได้รับการคุ้มครองทางสังคมตามมาตรฐานที่กำหนด - อัตราการเข้าสู่ตลาดแรงงานของผู้สูงอายุ สตรีและคนพิการเพิ่มขึ้น

กลยุทธ์/วิธีดำเนินการ

นโยบาย	กลยุทธ์/วิธีการ
1. ส่งเสริมการพัฒนาให้ครอบครัวและสังคมไทยมีความมั่นคงอบอุ่น โดยเพิ่มสัมพันธภาพที่ดีระหว่างสมาชิกในครอบครัวเชื่อมโยงเป็นเครือข่ายครอบครัว รวมทั้งพัฒนาความรู้ทางเทคโนโลยีสารสนเทศให้แก่พ่อแม่และผู้ปกครองรู้จักใช้ประโยชน์อย่างรู้เท่าทันเพื่อลดช่องว่างระหว่างสมาชิกในครอบครัว รวมทั้งสนับสนุนบทบาทของคณะสงฆ์และผู้นำทางศาสนาให้สามารถเป็นที่ยึดเหนี่ยวทางจิตใจของประชาชนในแต่ละชุมชนเพื่อเชื่อมประสานระหว่างบ้าน ศาสนา โรงเรียน เพื่อสร้างครอบครัวให้อบอุ่นมั่นคงนอกจากนี้ จะส่งเสริมกระบวนการมีส่วนร่วมของประชาชนในชุมชนท้องถิ่น โดยประสานกับองค์กรปกครองส่วนท้องถิ่นเพื่อจัดกิจกรรมสร้างความสัมพันธ์อันดีระหว่างครอบครัว และส่งเสริมให้ครอบครัวมีส่วนร่วมในกิจกรรมที่เป็นประโยชน์ต่อสังคมตลอดจนสนับสนุนการทำงานแบบบูรณาการของส่วนราชการและกองทุนต่าง ๆ ร่วมกับอาสาสมัครภาคประชาชน รวมถึงชักจูงให้ภาคธุรกิจเอกชนเข้ามามีส่วนร่วมกับภาครัฐเพื่อร่วมพลังทุกภาคส่วนในการพัฒนาสังคมและความมั่นคงของชีวิตคนไทยโดยใช้พื้นที่เป็นฐาน	<ul style="list-style-type: none"> - พัฒนาศักยภาพครอบครัวให้มีความอบอุ่นและมั่นคง โดยเพิ่มสัมพันธภาพที่ดีระหว่างสมาชิกในครอบครัว และพัฒนาความรู้แก่ครอบครัวให้รู้เท่าทันการเปลี่ยนแปลง - ส่งเสริมให้องค์กรปกครองส่วนท้องถิ่นจัดกิจกรรมสร้างความสัมพันธ์อันดีระหว่างครอบครัวของประชาชนในชุมชนท้องถิ่น - สนับสนุนการทำงานแบบบูรณาการของภาคีการพัฒนาทุกภาคส่วนในการพัฒนาครอบครัวและสังคมให้มีความมั่นคงของชีวิตโดยใช้พื้นที่เป็นฐาน

นโยบาย	กลยุทธ์/วิธีการ
<p>2. สร้างหลักประกันความมั่นคงในศักดิ์ศรีแห่งความเป็นมนุษย์ ด้วยการจัดการเลือกปฏิบัติและการละเมิดสิทธิมนุษยชนในทุกรูปแบบ ปราบปราม ขบวนการค้ำมนุษย์ให้หมดสิ้นไป ปรับปรุงกฎหมาย และการบังคับใช้กฎหมายอย่างเคร่งครัดเพื่อควบคุมแหล่งอบายมุขสิ่งเสพติดตลอดจนป้องกัน ปราบปราม และลงโทษอย่างจริงจังต่อผู้กระทำความผิด ส่งเสริมการคุ้มครองผู้บริโภคไม่ให้ถูกหลอกลวงเอาเปรียบ รวมถึงให้โอกาสประชาชนที่มีฐานะยากจนได้มีที่อยู่อาศัยเป็นของตนเอง หรือมีที่อยู่อาศัยพร้อมกับการสร้างอาชีพ เพื่อดำรงชีวิตอย่างมีศักดิ์ศรีในความเป็นมนุษย์</p>	<ul style="list-style-type: none"> - การสร้างหลักประกันความมั่นคงในศักดิ์ศรีแห่งความเป็นมนุษย์ตามหลักสิทธิมนุษยชนและคุ้มครองประชาชนมิให้ตกเป็นเหยื่อของขบวนการค้ำมนุษย์ การกระทำความรุนแรงต่อเด็กและสตรี รวมทั้งคุ้มครองผู้บริโภคไม่ให้ถูกเอาเปรียบ - สร้างโอกาสประชาชนที่มีฐานะยากจนมีที่อยู่อาศัยที่มั่นคงพร้อมกับการสร้างอาชีพเพื่อให้สามารถดำรงชีวิตได้อย่างมีศักดิ์ศรีในความเป็นมนุษย์
<p>3. ส่งเสริมการพัฒนาเด็กและเยาวชนให้เติบโตเป็นพลเมืองที่มีคุณภาพ ด้วยการพัฒนาเด็กตั้งแต่อยู่ในครรภ์มารดา เด็กแรกเกิด เด็กก่อนวัยเรียน และเยาวชนทุกช่วงวัยให้มีความรู้คู่จริยธรรม ให้มีความสำคัญในการเลี้ยงลูกด้วยนมแม่ในช่วง 6 เดือนแรกสนับสนุนให้มีศูนย์เลี้ยงเด็กก่อนวัยเรียนที่มีคุณภาพ ขจัดการละเมิดสิทธิเด็กและเยาวชนในทุกรูปแบบ ตลอดจนสนับสนุนให้เด็กและเยาวชนรวมกลุ่มกันทำกิจกรรมจิตอาสาเพื่อสังคมควบคู่กับการเรียนรู้จากกิจกรรม รวมถึงส่งเสริมกระบวนการเรียนรู้ในลักษณะต่าง ๆ เพื่อสร้างความฉลาดทางปัญญาและความฉลาดทางอารมณ์ให้กับเด็กและเยาวชนของชาติ</p>	<ul style="list-style-type: none"> - เตรียมความพร้อมของเด็กและเยาวชนที่จะเป็นพ่อแม่อย่างมีคุณภาพ สนับสนุนการเลี้ยงดูเด็กให้มีพัฒนาการสมวัย มีความฉลาดทางปัญญาและความฉลาดทางอารมณ์ มีคุณธรรมมีจิตอาสา พัฒนากฎและพฤติกรรมในการใช้ชีวิตในทางที่ถูกต้อง รวมทั้งเสริมสร้างสัมพันธภาพที่ดีระหว่างคนสามวัย - พัฒนาประสิทธิภาพของระบบการคุ้มครองและการพิทักษ์สิทธิเด็กและเยาวชน
<p>4. สนับสนุนบทบาทของสตรีไทยในการมีส่วนร่วมพัฒนาประเทศอย่างเสมอภาคด้วยการปกป้องสิทธิของสตรี ปรับปรุงกฎหมายที่คุ้มครองสตรีที่ถูกกระทำรุนแรงในครอบครัว และดึงศักยภาพของสตรีให้มีส่วนร่วมพัฒนาประเทศทั้งทางด้านเศรษฐกิจ สังคม การเมือง เพิ่มโอกาสในการเข้าถึงการศึกษา และสาธารณสุขแก่สตรีทั้งในเมืองและชนบทเพื่อให้มีความรู้และมีคุณภาพชีวิตที่ดีขึ้น มีรายได้ มีหลักประกันในการดำรงชีวิต จัดตั้งสถานดูแลเด็กในที่ทำงานภาครัฐและเอกชนจนถึงระดับชุมชน การเพิ่มและพัฒนาศักยภาพของศูนย์พึ่งได้เพื่อ</p>	<ul style="list-style-type: none"> - พัฒนาศักยภาพของสตรีให้มีบทบาทในการพัฒนาครอบครัว ชุมชน สังคมและการเมืองอย่างเสมอภาคตามหลักสิทธิมนุษยชนและรู้เท่าทันโลกยุคใหม่ - ส่งเสริมให้มีสถานดูแลเด็กในที่ทำงานภาครัฐและเอกชนจนถึงระดับชุมชน รวมทั้งเพิ่มและพัฒนา ศักยภาพของศูนย์พึ่งได้เพื่อช่วยเหลือเด็กและผู้หญิงที่ประสบปัญหาความรุนแรงในครอบครัว

นโยบาย	กลยุทธ์/วิธีการ
ช่วยเหลือเด็กและผู้หญิงที่ประสบปัญหาความรุนแรงในครอบครัวตลอด 24 ชั่วโมง ตลอดจนส่งเสริมบทบาทของสตรีให้เป็นหลักในการสร้างครอบครัวที่อบอุ่นมั่นคง รวมถึงจัดตั้งกองทุนเพื่อพัฒนาบทบาทสตรีไทยให้เท่าทันโลกยุคใหม่	
5. เสริมสร้างให้ผู้สูงอายุ คนพิการ และผู้ด้อยโอกาสมีคุณภาพชีวิตที่ดีขึ้น ด้วยการจัดสิ่งอำนวยความสะดวกสาธารณะต่าง ๆ สำหรับรองรับผู้สูงอายุและคนพิการ สร้างความพร้อมในการเป็นสังคมผู้สูงอายุ พัฒนาระบบการสุขภาพอนามัย ให้การส่งเสริม จัดการศึกษา จัดสวัสดิการรวมถึงหาอาชีพให้แก่ผู้ด้อยโอกาส คนพิการหรือทุพพลภาพ และสนับสนุนให้ผู้สูงอายุร่วมเป็นพลังขับเคลื่อนสังคม ภายใต้หลักคิดที่ว่าผู้สูงอายุเป็นบุคคลที่มีประสบการณ์สูง สมควรให้มีส่วนร่วมในการพัฒนาบ้านเมือง	<ul style="list-style-type: none"> - ปรับปรุงและสร้างสภาพแวดล้อมทางกายภาพ สิ่งอำนวยความสะดวก ที่เหมาะสมสำหรับผู้สูงอายุ คนพิการ ผู้ด้อยโอกาส - จัดบริการให้การส่งเสริม สวัสดิการ ให้แก่ผู้สูงอายุ คนพิการ ผู้ด้อยโอกาส ควบคู่กับการพัฒนาระบบการคุ้มครองสิทธิให้ทุกคนเข้าถึงอย่างเสมอภาค - ส่งเสริมการสร้างรายได้และการมีงานทำในผู้สูงอายุ ผู้ด้อยโอกาสและคนพิการ

2.2.5 ยุทธศาสตร์กระทรวงการพัฒนาสังคมและความมั่นคงของมนุษย์ พ.ศ. 2555 - 2559

เป้าประสงค์ ตัวชี้วัด กลยุทธ์ ตามประเด็นยุทธศาสตร์

ประเด็นยุทธศาสตร์	เป้าประสงค์	ตัวชี้วัด	กลยุทธ์
1. การผลักดันให้เกิดสังคมสวัสดิการ	ประชาชนได้รับสวัสดิการพื้นฐานอย่างทั่วถึง เป็นธรรม	1.1 ร้อยละของประชากรเป้าหมายที่เข้าถึงและได้รับการคุ้มครองทางสังคมตามมาตรฐานที่กำหนด 1.2 จำนวนครอบครัวที่มีที่อยู่อาศัยมั่นคงและสภาพแวดล้อมน่าอยู่ 1.3 อัตราการเข้าสู่ตลาดแรงงานของผู้สูงอายุ สตรี และคนพิการเพิ่มขึ้น 1.4 อัตราการเพิ่มขึ้นของดัชนีความมั่นคงของมนุษย์	1.1 พัฒนาระบบการคุ้มครองทางสังคม 1.2 พัฒนาความมั่นคงเรื่องที่อยู่อาศัย 1.3 การเตรียมความพร้อมเข้าสู่ประชาคมอาเซียนตามภารกิจ พม. 1.4 เตรียมความพร้อมสู่สังคมสูงอายุ (Aging Society) 1.5 ส่งเสริมสนับสนุนความมั่นคงของมนุษย์ 1.6 การสร้างและขยายโอกาสเพื่อ ความเสมอภาคและความเป็นธรรมทางสังคม

ประเด็นยุทธศาสตร์	เป้าประสงค์	ตัวชี้วัด	กลยุทธ์
2. การพัฒนาสังคม เข้มแข็งพร้อมรับการ เปลี่ยนแปลง	ประชาชนและ สถาบันทางสังคม มี ความเข้มแข็งและมี ภูมิคุ้มกัน	2.1 ร้อยละของครอบครัว ที่ผ่านเกณฑ์มาตรฐาน ครอบครัวเข้มแข็งเพิ่มขึ้น 2.2 ร้อยละการเพิ่มขึ้นของ ชุมชนเข้มแข็งตามเกณฑ์ ที่กำหนด 2.3 สัดส่วนผู้หญิงในระดับ บริหารทั้งภาครัฐ เอกชน และการเมืองในระดับชาติ และท้องถิ่น	2.1 ส่งเสริมสถาบันครอบครัว และชุมชนให้เป็นกลไก พื้นฐานในการพัฒนาสังคม คุณภาพ 2.2 การพัฒนาและฟื้นฟู ชุมชนและสังคมใน สถานการณ์ที่เปลี่ยนแปลง
3. การเสริมสร้างพลัง ทางสังคม	ภาคีเครือข่ายมีส่วน ร่วม ในการพัฒนา สังคมอย่าง สร้างสรรค์	3.1 ร้อยละของภาคี เครือข่ายที่ได้รับการ เสริมสร้างและพัฒนา ศักยภาพ มีส่วนร่วมใน การพัฒนาสังคมและจัด สวัสดิการ	3.1 ส่งเสริมบทบาทเชิง สร้างสรรค์ของประชาชนโดย ผ่านกลไกของภาคประชา สังคม 3.2 ส่งเสริมจิตสำนึกความ รับผิดชอบต่อสังคม
4. การยกระดับขีดความ สามารถในการบริหาร จัดการด้านการพัฒนา สังคม	บุคลากรและองค์กร ด้านการพัฒนา สังคม มีมาตรฐาน เป็นที่ยอมรับใน ระดับสากล	4.1 ร้อยละความสำเร็จใน การจัดทำฐานข้อมูล ทางด้านสังคม ที่ ครอบคลุม ถูกต้องและ ทันสมัย 4.2 จำนวนวันที่ปีที่ บุคลากรได้รับการอบรม สมรรถนะด้านการบริหาร จัดการเทคโนโลยี สารสนเทศ และ ภาษาต่างประเทศ 4.3 ระดับการมีส่วนร่วม ของบุคลากรในการ ขับเคลื่อนยุทธศาสตร์ 4.4 ระดับความสำเร็จของ ตัวชี้วัดตามยุทธศาสตร์ ด้านต่างๆของกระทรวง	4.1 ส่งเสริมการมีส่วนร่วมใน การพัฒนาระบบฐานข้อมูล กลางด้านสังคม 4.2 การพัฒนาและเสริมสร้าง ศักยภาพบุคลากรเพื่อพร้อม รับการเปลี่ยนแปลง 4.3 การสนับสนุนการ ขับเคลื่อนยุทธศาสตร์

2.2.6 (ร่าง) แผนยุทธศาสตร์สวัสดิการสังคมไทย ฉบับที่ 2 (พ.ศ.2555 – 2559)

1. ยุทธศาสตร์การสร้างและพัฒนาระบบสวัสดิการ เพื่อสวัสดิการถ้วนหน้า

มุ่งก่อให้เกิดการสร้างหลักประกันสวัสดิการถ้วนหน้าแก่ประชาชนตั้งแต่เกิดจนเสียชีวิต ใน 3 เสาหลัก ได้แก่ การช่วยเหลือทางสังคม การประกันสังคมและการบริการทางสังคม ในเรื่องการช่วยเหลือทางสังคมเน้นการช่วยเหลือผู้ที่ยากจนกว่าเส้นความยากจน และผู้ที่สมควรได้รับการดูแลเป็นพิเศษให้ได้รับหลักประกันขั้นพื้นฐานและการดูแลอย่างเป็นระบบเพื่อให้สามารถช่วยเหลือตนเองได้ ในเรื่องการประกันสังคมเน้นการบูรณาการและการใช้ประโยชน์การดำเนินงานในระบบประกันสังคมรูปแบบต่างๆ ในเรื่องของบริการทางสังคมเน้นการให้สิทธิสวัสดิการขั้นพื้นฐานที่จำเป็น เช่น เงินสงเคราะห์บุตร และการให้ประชาชนเข้าถึงสิทธิสวัสดิการที่พึงได้รับ

2. ยุทธศาสตร์เสริมพลังทุกภาคส่วนสู่สังคมสวัสดิการ

มุ่งส่งเสริมให้เกิดการมีส่วนร่วมของทุกภาคส่วนในการจัดสวัสดิการสังคมตั้งแต่การก่อให้เกิดความรับผิดชอบต่อสังคมในทุกช่วงวัย และทุกองค์กรทั้งรัฐ องค์กรเอกชน ธุรกิจเอกชน ส่งเสริมความเข้มแข็งของทุกภาคส่วน ส่งเสริมสนับสนุนงานอาสาสมัครอย่างจริงจัง พัฒนากลไกความร่วมมือระหว่างภาคเอกชนและระหว่างภาครัฐและเอกชน การบูรณาการการดำเนินงาน รวมทั้งการลงทุนเพื่อส่งเสริมสนับสนุนการดำเนินงานของภาคส่วนต่าง ๆ อย่างจริงจัง

3. ยุทธศาสตร์การพัฒนาคุณภาพ และมาตรฐานบริการ และการบริหารจัดการ

มุ่งพัฒนาคุณภาพ มาตรฐานบริการและการปฏิบัติงานของบุคลากรและหน่วยงาน ให้บริการด้านสวัสดิการสังคม โดยเฉพาะการให้หน่วยงานบริการสวัสดิการสังคมทุกหน่วยงาน โดยเฉพาะท้องถิ่นมีผู้มีความรู้ด้านสวัสดิการสังคมและสังคมสงเคราะห์ การส่งเสริมการรับรองมาตรฐานการปฏิบัติงาน ด้านสังคมสงเคราะห์และการผลักดันพระราชบัญญัติวิชาชีพสังคมสงเคราะห์ และการส่งเสริมการศึกษาด้านสังคมสงเคราะห์ทั้งในและระหว่างประเทศ

ในส่วนของการบริหารจัดการนั้น เน้นสร้างความพร้อมของกลไกการปฏิบัติงานสวัสดิการสังคมในทุกระดับ การจัดทำระบบข้อมูลกลางด้านสวัสดิการสังคมที่เชื่อมโยงถึงข้อมูลผู้รับบริการ การถ่ายโอนงานและการให้เอกชนเข้ามาดำเนินการแทนรัฐ การสร้างความเข้าใจในงานสวัสดิการสังคม รวมทั้งการพัฒนาตัวชี้วัดใน งานสวัสดิการสังคม

4. ยุทธศาสตร์การสร้างและพัฒนามาตรการทางการเงิน การคลัง และการระดมทุนเพื่อสังคม

มุ่งพัฒนาระบบการเงินการคลังทั้งในระดับประเทศและระดับท้องถิ่นที่เอื้อต่อการกระจายรายได้ที่เป็นธรรม และการนำมาใช้ในการจัดสวัสดิการสังคม โดยการปฏิรูประบบภาษีเพื่อนำเงินมาใช้ในการกระจายกลับในรูปสวัสดิการให้ประชาชน การเพิ่มงบประมาณด้านสวัสดิการสังคม และการนำรายได้ เช่น จากภาษีบุหรี่เหล้า สลากกินแบ่งรัฐบาลมาใช้จ่ายในการจัดสวัสดิการสังคม การให้กองทุนด้านสังคม ตามกฎหมายต่างๆ มีงบประมาณที่มากพอในการดำเนินงาน การส่งเสริมการระดมทุนในประเทศและต่างประเทศ รวมทั้งการสร้างมาตรการจูงใจและการยกย่องเชิดชูเกียรติ

5. ยุทธศาสตร์การขับเคลื่อนระบบสวัสดิการสังคมไทยสู่ประชาคมอาเซียนและประชาคมโลก

ให้ความสำคัญกับการเตรียมความพร้อมของประชาชนและกลไกต่างๆ ด้านสวัสดิการสังคม ในการรองรับการก้าวเข้าสู่ประชาคมอาเซียนและประชาคมโลก การพัฒนากลไกและโครงการความร่วมมือต่างๆ ทั้งการพัฒนาระบบสวัสดิการสังคม การคุ้มครองทางสังคม การศึกษาด้านสังคมสงเคราะห์ การศึกษา การปรับปรุงแก้ไขกฎหมายข้อบังคับ ความร่วมมือในการพัฒนาระบบอาสาสมัคร บุคลากร องค์การเอกชน ธุรกิจ และงานเชิงประเด็นและกลุ่มเป้าหมาย

ตัวชี้วัด

1. จำนวนโครงการประชาชนทุกคนได้รับสวัสดิการตามสิทธิอย่างถ้วนหน้า ภายในปี 2559
2. อัตราการเพิ่มของงบประมาณด้านสวัสดิการสังคมต่อ GDP ของภาครัฐและเอกชน
3. มีระบบทะเบียนและฐานข้อมูลกลางของผู้ให้และผู้รับบริการ
4. จำนวนบุคลากรที่มีความรู้ความสามารถด้านสวัสดิการสังคมที่ได้รับการรับรอง
5. จำนวนกลไกและโครงการความร่วมมือด้านสวัสดิการสังคมในอาเซียนและภูมิภาค

2.2.7 แผนพัฒนาเด็กและเยาวชนแห่งชาติ พ.ศ. 2555 – 2559

ยุทธศาสตร์ที่ 1 การสร้างภูมิคุ้มกันในการดำรงชีวิตของเด็กและเยาวชน

เป้าประสงค์ เด็กและเยาวชนได้รับการพัฒนาทั้งกาย ใจ สติปัญญา อารมณ์ สังคม และมีพฤติกรรมเหมาะสมตามวัย

ยุทธศาสตร์ที่ 2 การคุ้มครองและพัฒนาเด็กที่ต้องการการคุ้มครองเป็นพิเศษ และเด็กพิเศษ

เป้าประสงค์ เด็กและเยาวชนที่มีความต้องการการคุ้มครองพิเศษและเด็กพิเศษ ได้รับการคุ้มครองและพัฒนาทั้งกาย ใจ สติปัญญา อารมณ์ สังคม เต็มตามศักยภาพ

ยุทธศาสตร์ที่ 3 ส่งเสริมและสนับสนุนความเข้มแข็งของภาคีเครือข่ายให้มีส่วนร่วมในการพัฒนาเด็กและเยาวชน

เป้าประสงค์ ภาคีเครือข่ายทุกภาคส่วนและทุกระดับเป็นพลังที่เข้มแข็ง มีส่วนร่วมในการพัฒนาเด็กและเยาวชน

ยุทธศาสตร์ที่ 4 การพัฒนาระบบบริหารจัดการในการคุ้มครองและพัฒนาเด็กและเยาวชน

เป้าประสงค์ มีการคุ้มครองและการพัฒนาเด็กและเยาวชนที่เป็นเอกภาพ ทำให้การดำเนินงานด้านเด็กและเยาวชนมีประสิทธิภาพ

ตัวชี้วัดสำคัญ

1) ครอบครัวมีความเข้มแข็งและมั่นคง มีความสัมพันธ์ที่ดีในครอบครัวเพิ่มขึ้น ความรุนแรงในครอบครัวลดลง

2) เด็กแรกเกิดจนถึง 5 ปีมีพัฒนาการเหมาะสมกับวัย

- 3) มีการดำเนินงานควบคุมคุณภาพเกลือและเครื่องปรุงรสที่เสริมไอโอดีน
- 4) สภาวะการขาดสารไอโอดีนในหญิงตั้งครรภ์และเด็กลดลง
- 5) ร้อยละ 80 ของศูนย์เด็กเล็ก ทั้งภาครัฐและภาคเอกชนได้รับการพัฒนาตามมาตรฐานกลาง
- 6) อัตราการคลอดบุตรในเด็กอายุต่ำกว่า 15 ปีและเยาวชนอายุต่ำกว่า 20 ปีลดลง
- 7) ร้อยละ 50 ของเด็กที่จบการศึกษาระดับมัธยมศึกษา มีทักษะพื้นฐาน
- 8) จำนวนเด็กที่ต้องออกโรงเรียนกลางคันน้อยลง
- 9) จำนวนเด็กและเยาวชนนอกโรงเรียนสามารถเข้าถึงการมีงานทำทั้งระบบ (ฝึกอาชีพ พัฒนาฝีมือแรงงาน จัดหางาน กลุ่มครองแรงงาน) เพิ่มขึ้น
- 10) มีการกำหนดให้กิจกรรมจิตอาสาของนักเรียนทุกระดับเป็นองค์ประกอบสำคัญ เทียบเท่าความรู้ทางวิชาการเฉพาะในการประเมินผล
- 11) พฤติกรรมเสี่ยงทางสุขภาพ ได้แก่ การใช้สารเสพติด การสูบบุหรี่ ดื่มสุรา การไม่ออกกำลังกาย การติดเกม ลดลงอย่างต่อเนื่อง
- 12) คุณธรรมและจริยธรรม ความเป็นพลเมืองดีของเด็กและเยาวชนมีระดับสูงขึ้น
- 13) ลดอัตราเด็กและเยาวชนกระทำความผิด
- 14) ความเครียดของเด็กและเยาวชนลดลง
- 15) ร้อยละของเด็กและเยาวชนที่มีช่องทางการเข้าถึงข้อมูลแผนที่ชีวิตการพัฒนาตนเอง และทักษะชีวิต
- 16) เด็กและเยาวชนทุกคนเข้าถึงหลักประกันในการดำรงชีวิตอย่างเท่าเทียมและทั่วถึง
- 17) ร้อยละ 80 ของสภาเด็กและเยาวชนดำเนินงานได้ตามมาตรฐานสภาเด็กและเยาวชนที่กำหนด

2.2.8 นโยบาย ยุทธศาสตร์ และมาตรการในการป้องกันและปราบปรามการค้ามนุษย์ (พ.ศ.2554-2559)

1) ประเด็นยุทธศาสตร์ ด้านการป้องกัน

เป้าประสงค์

1. ประชาชน ตระหนัก และให้ ความร่ว มมือในการเฝ้า ระวังป้ ญหาการค้า มนุษย์
2. ครอบครัวและชุมชนเอาใจใส่ในการดูแลบุตรหลาน

2) ประเด็นยุทธศาสตร์ ด้านการดำเนินคดี

เป้าประสงค์

1. ความร่วมมือของผู้เสียหายในการดำเนินคดีกับผู้กระทำความผิด
2. ประสิทธิภาพของการบังคับใช้ กฎหมาย

3) ประเด็นยุทธศาสตร์ ด้านการคุ้มครองช่วยเหลือ

เป้าประสงค์ ผู้เสียหายได้ รับการช่วยเหลือและคุ้มครองตามมาตรฐานที่กำหนด

4) ประเด็นยุทธศาสตร์ ด้านการพัฒนากลไกเชิงนโยบายและการขับเคลื่อน

เป้าประสงค์ การส่งเสริมและขยายความร่วมมือกับภาคีเครือข่ายทุกระดับ ทั้งในและต่างประเทศอย่างต่อเนื่อง

5) ประเด็นยุทธศาสตร์ ด้านการพัฒนาและบริหารข้อมูล

เป้าประสงค์ การบ่งชี้สถานการณ์ความก้าวหน้าในการดำเนินงาน การติดตามสถานภาพของผู้เสียหาย และการติดตามเส้นทางการดำเนินคดี

2.2.9 แผนพัฒนาคุณภาพชีวิตคนพิการแห่งชาติ ฉบับที่ 4พ.ศ. 2555-2559

ยุทธศาสตร์ที่ 1 ส่งเสริมการเข้าถึงสิทธิอย่างเสมอภาคและเท่าเทียม โดยไม่เลือกปฏิบัติต่อคนพิการและผู้ดูแลคนพิการ

เป้าประสงค์

1. คนพิการและผู้ดูแลคนพิการสามารถเข้าถึงสิทธิโดยปราศจากการเลือกปฏิบัติ
2. กฎหมาย กลไก และวิธีปฏิบัติ ที่เป็นอุปสรรคได้รับการปรับปรุงแก้ไขเพื่อจัดการเลือกปฏิบัติต่อคนพิการ ตลอดจนมีการส่งเสริมและพัฒนาคุณภาพชีวิตคนพิการ

ตัวชี้วัด

1. ร้อยละของคนพิการที่มีสิทธิแต่ละประเภทสามารถเข้าถึงบริการของภาครัฐตามกฎหมาย
2. ร้อยละของคนพิการที่มีสิทธิแต่ละประเภทสามารถเข้าถึงบริการของภาคเอกชนตามกฎหมาย
3. สัดส่วนที่ลดลงของตคนพิการที่ถูกล่วงละเมิดและแสวงหาประโยชน์
4. ร้อยละของการร้องเรียนการจัดการเลือกปฏิบัติต่อคนพิการที่ได้รับการแก้ไข
5. ร้อยละของคนพิการที่เข้าถึงหลักประกันในกระบวนการยุติธรรม
6. สัดส่วนที่เพิ่มขึ้นของบุคคลทั่วไปที่มีความรู้ความเข้าใจต่อสิทธิคนพิการและไม่เลือกปฏิบัติต่อคนพิการ

ยุทธศาสตร์ที่ 2 สร้างสภาพแวดล้อม พัฒนาเทคโนโลยี และข้อมูลข่าวสาร ที่คนพิการสามารถเข้าถึงและใช้ประโยชน์ได้

เป้าประสงค์ สังคมมีสภาพแวดล้อมที่ทุกคนสามารถเข้าถึงและใช้ประโยชน์ได้ อย่างเสมอภาคและเท่าเทียม

ตัวชี้วัด

1. ร้อยละของหน่วยงานภาครัฐ องค์กรภาคเอกชนที่มีการปรับปรุงสภาพแวดล้อม อาคารสถานที่และคมนาคมขนส่งที่ให้คนพิการเข้าถึงและใช้ประโยชน์ได้
2. ร้อยละของหน่วยงานภาครัฐ องค์กรภาคเอกชนที่มีการจัดผลิตภัณฑ์ อุปกรณ์และเครื่องช่วยความพิการ รวมถึงเทคโนโลยีสิ่งอำนวยความสะดวกเพื่อการดำรงชีวิตประจำวันแก่คนพิการ

3. ร้อยละของหน่วยงานภาครัฐและองค์กรอิสระที่มีการจัดบริการเทคโนโลยีสารสนเทศและการสื่อสาร ข้อมูล ข่าวสาร การสื่อสารบริการโทรคมนาคมรวมถึงเทคโนโลยีสิ่งอำนวยความสะดวกเพื่อการสื่อสาร

4. จำนวนหลักสูตรการเรียนการสอนและการฝึกอบรมเกี่ยวกับการสร้างและปรับสภาพแวดล้อม ด้วยการออกแบบที่เปี่ยมสากลและเป็นธรรมชาติ เพื่อการเข้าถึงและใช้ประโยชน์ได้ของคนพิการ

5. ระดับความสำเร็จในการจัดตั้งกลไกให้คำปรึกษา ติดตามประเมินผลและพัฒนานวัตกรรม เพื่อส่งเสริมการปรับสภาพแวดล้อมทางสังคมที่อยู่อาศัย

ยุทธศาสตร์ 3 สร้างเสริมพลังอำนาจให้แก่คนพิการและผู้ดูแลคนพิการ

เป้าประสงค์

1. คนพิการเข้าถึงและใช้ประโยชน์ได้จากระบบบริการด้านสุขภาพ การศึกษา อาชีพ กีฬา และการท่องเที่ยว รวมถึงสร้างระบบการป้องกันภัยพิบัติทางธรรมชาติ

2. กลไกด้านการเงินและการคลังได้รับการพัฒนา ให้เกิดแหล่งรายได้เพื่อการพัฒนาคุณภาพชีวิตคนพิการที่มั่นคงและมีประสิทธิภาพ

3. การศึกษาวิจัยด้านคนพิการได้ถูกนำไปพัฒนานโยบายด้านการส่งเสริมและพัฒนาคุณภาพชีวิตคนพิการอย่างเป็นรูปธรรม

ตัวชี้วัด

1. ร้อยละของคนพิการที่ได้รับการบริการทางการแพทย์และสาธารณสุขที่มีประสิทธิผลรวมทั้งการได้รับสิทธิประโยชน์จากบริการหลักประกันสุขภาพ กองทุนประกันสังคมและกองทุนเงินทดแทน

2. ร้อยละของคนพิการที่ได้รับการพัฒนาทักษะ การเรียนรู้ ตลอดจนชีวิตอย่างเหมาะสมและมีคุณภาพ

3. ร้อยละของคนพิการ ผู้ดูแลคนพิการ ได้รับการช่วยเหลือระยะเริ่มแรก และการช่วยเหลือด้านภัยพิบัติธรรมชาติอย่างมีประสิทธิภาพ

4. ร้อยละของคนพิการ และผู้ดูแลคนพิการที่มีอาชีพรวมถึงการมีรายได้ที่เพิ่มขึ้น

5. ร้อยละของคนพิการที่สามารถเข้าถึงการเดินทาง การท่องเที่ยวและนันทนาการอย่างเท่าเทียมกับบุคคลทั่วไป

6. ร้อยละของคนพิการที่เข้าถึงการออกกำลังกายและการเล่นกีฬาได้รับการพัฒนาสู่ความเป็นเลิศ

7. ระดับความสำเร็จในการปรับปรุงกลไกด้านการคลังและงบประมาณเพื่อการพัฒนาคุณภาพชีวิตคนพิการ

8. ร้อยละของงบประมาณที่ได้รับการจัดสรรด้านการส่งเสริมพัฒนาคุณภาพชีวิตคนพิการ

9. ระดับความสำเร็จในการส่งเสริมและสนับสนุนการจัดตั้งสถาบันวิจัยเพื่อการพัฒนาคุณภาพชีวิตคนพิการ

10. ร้อยละของผลงานวิชาการและงานวิจัยถูกนำไปใช้ประโยชน์เพื่อการพัฒนาคุณภาพชีวิตคนพิการ

ยุทธศาสตร์ที่ 4 ส่งเสริมศักยภาพและความเข้มแข็งขององค์กรด้านคนพิการและ เครือข่าย

เป้าประสงค์ องค์กรด้านคนพิการและเครือข่ายทุกระดับ ทุกพื้นที่ รวมถึงผู้นำคนพิการมี
ศักยภาพ สามารถขับเคลื่อนงานด้านคนพิการได้อย่างมีประสิทธิภาพต่อเนื่องและยั่งยืน

ตัวชี้วัด

1. จำนวนองค์กรด้านคนพิการที่ได้รับการจัดตั้งและความเข้มแข็ง
2. ร้อยละขององค์กรด้านคนพิการที่ได้รับการสนับสนุนให้มีบทบาทในภาคสังคมหรือ
ระดับนานาชาติ
3. ร้อยละขององค์กรด้านคนพิการที่ได้รับมาตรฐานองค์กรด้านคนพิการและได้รับการ
สนับสนุนงบประมาณในการดำเนินงาน
4. สัดส่วนที่เพิ่มขึ้นขององค์กรด้านคนพิการที่เข้าไปมีบทบาทในการเป็นคณะกรรมการใน
ทุกระดับ
5. ร้อยละขององค์กรปกครองส่วนท้องถิ่นที่มีการสมทบงบประมาณเพื่อสร้างความ
เข้มแข็งองค์กรด้านคนพิการ

ยุทธศาสตร์ที่ 5 สร้างเสริมเจตคติเชิงสร้างสรรค์ต่อความพิการและคนพิการ

เป้าประสงค์

1. คนพิการมีความมั่นใจ ตระหนักในสิทธิ คุณค่า และศักดิ์ศรีของตนเอง รวมถึงมีส่วนร่วม
ทางเศรษฐกิจ การเมืองสังคม และวัฒนธรรม
2. สังคมมีความรู้ความเข้าใจคนพิการและมีส่วนร่วมลดความเหลื่อมล้ำ เพื่อสร้างสังคมอยู่
เย็นเป็นสุขร่วมกัน

ตัวชี้วัด

1. สัดส่วนที่เพิ่มขึ้นของสื่อสร้างสรรค์ในการเสริมสร้างความตระหนักรู้เกี่ยวกับศักดิ์ศรี
ความเป็นมนุษย์ สิทธิและหน้าที่ของคนพิการ
2. ร้อยละของบุคคลทั่วไปมีเจตคติเชิงสร้างสรรค์ต่อความพิการ คนพิการ ผู้ดูแลคนพิการ
และครอบครัว
3. จำนวนรูปแบบการจัดกิจกรรมทางสังคมในทุกด้านเพื่อให้คนพิการสามารถแสดง
ศักยภาพ
4. จำนวนรูปแบบและวิธีในการเปลี่ยนแปลงแนวคิดเกี่ยวกับคนพิการที่ได้รับการพัฒนา
5. สัดส่วนที่เพิ่มขึ้นในการบรรจุความรู้เรื่องความพิการและคนพิการในหลักสูตรการศึกษา
6. ระดับความสำเร็จในการจัดตั้งสถาบันการสื่อสารสังคมเพื่อสื่อสารสาธารณะเรื่องคน
พิการ

2.2.10 แผนผู้สูงอายุแห่งชาติ ฉบับที่ 2 (พ.ศ.2545 - 2564)

1. ยุทธศาสตร์ด้านการเตรียมความพร้อมของประชากรเพื่อวัยสูงอายุที่มีคุณภาพ ประกอบด้วย 3 มาตรการหลัก

- 1.1 มาตรการหลักประกันด้านรายได้เพื่อวัยสูงอายุ
- 1.2 มาตรการการให้การศึกษาและการเรียนรู้ตลอดชีวิต
- 1.3 มาตรการการปลูกจิตสำนึกให้คนในสังคมตระหนักถึงคุณค่าและศักดิ์ศรีของผู้สูงอายุ

2. ยุทธศาสตร์ด้านการส่งเสริมผู้สูงอายุ ประกอบด้วย 6 มาตรการหลัก

- 2.1 มาตรการส่งเสริมความรู้ด้านการส่งเสริมสุขภาพ ป้องกัน ดูแลตนเองเบื้องต้น
- 2.2 มาตรการส่งเสริมการอยู่ร่วมกันและสร้างความเข้มแข็งขององค์กรผู้สูงอายุ
- 2.3 มาตรการส่งเสริมด้านการทำงานและการหารายได้ของผู้สูงอายุ
- 2.4 มาตรการสนับสนุนผู้สูงอายุที่มีศักยภาพ
- 2.5 มาตรการ ส่งเสริม สนับสนุนสื่อทุกประเภทให้มีรายการเพื่อผู้สูงอายุ และสนับสนุนให้ผู้สูงอายุได้รับความรู้ และสามารถเข้าถึงข่าวสารและสื่อ
- 2.6 มาตรการส่งเสริมและสนับสนุนให้ผู้สูงอายุมีที่อยู่อาศัยและสภาพแวดล้อมที่เหมาะสมและปลอดภัย

3. ยุทธศาสตร์ด้านระบบคุ้มครองทางสังคมสำหรับผู้สูงอายุ ประกอบด้วย 4 มาตรการหลัก

- 3.1 มาตรการคุ้มครองด้านรายได้
- 3.2 มาตรการหลักประกันด้านคุณภาพ
- 3.3 มาตรการด้านครอบครัว ผู้ดูแล และการคุ้มครอง
- 3.4 มาตรการระบบบริการและเครือข่ายการเกื้อหนุน

4. ยุทธศาสตร์ด้านการบริหารจัดการเพื่อการพัฒนาทางด้านผู้สูงอายุระดับชาติและการพัฒนาบุคลากรด้านผู้สูงอายุ ประกอบด้วย 2 มาตรการหลัก

- 4.1 มาตรการการบริหารจัดการเพื่อการพัฒนาทางด้านผู้สูงอายุระดับชาติ
- 4.2 มาตรการส่งเสริมและสนับสนุนการพัฒนาบุคลากรด้านผู้สูงอายุ

5. ยุทธศาสตร์ด้านการประมวลและพัฒนาองค์ความรู้ด้านผู้สูงอายุและการติดตามประเมินผลการดำเนินการ ตามแผนผู้สูงอายุแห่งชาติ ประกอบด้วย 4 มาตรการหลัก

- 5.1 มาตรการ สนับสนุนและส่งเสริมให้หน่วยงานวิจัยดำเนินการประมวล และพัฒนาองค์ความรู้ด้านผู้สูงอายุที่จำเป็นสำหรับการกำหนดนโยบาย และการพัฒนาการบริการหรือการดำเนินการที่เป็นประโยชน์แก่ผู้สูงอายุ
- 5.2 มาตรการ สนับสนุนและส่งเสริมการศึกษาวิจัยด้านผู้สูงอายุ โดยเฉพาะที่เป็นประโยชน์ต่อการกำหนดนโยบาย การพัฒนาการบริการและการส่งเสริมให้ผู้สูงอายุสามารถดำรงชีวิตอยู่ในสังคมอย่างเหมาะสม

5.3 มาตรการดำเนินการให้มีการติดตามประเมินผลการดำเนินการตามแผน
ผู้สูงอายุแห่งชาติที่มีมาตรฐานอย่างต่อเนื่อง

5.4 มาตรการพัฒนาระบบข้อมูลทางด้านผู้สูงอายุให้เป็นระบบและทันสมัย

2.2.11 นโยบายและยุทธศาสตร์การพัฒนาศาสนาสถาบันครอบครัว พ.ศ. 2547-2556

1. ยุทธศาสตร์หลักการพัฒนาศักยภาพของครอบครัวแบบองค์รวม ประกอบด้วย

1.1 ยุทธศาสตร์การเรียนรู้เพื่อพัฒนาครอบครัว

(1) จัดการศึกษาเกี่ยวกับครอบครัวทุกรูปแบบทั้งในและนอกระบบโรงเรียน รวมทั้งการศึกษาตามอัธยาศัยที่เหมาะสมและอย่างต่อเนื่องตลอดชีวิต ให้ประชาชนมีความรู้ ความเข้าใจ สามารถถ่ายทอดค่านิยม จริยธรรมและคุณธรรม รวมทั้งมีเจตคติที่ดีในการดำเนินชีวิตครอบครัวที่มีความสุข และพึ่งพาตนเองได้ ตระหนักรู้บทบาทหญิงชาย เคารพสิทธิกันและกัน มีค่านิยมความเป็นครอบครัว และ จริยธรรมทางเพศ ตลอดจน การสร้างวิถีชีวิตประชาธิปไตยในครอบครัว

(2) เตรียมความพร้อมก่อนสร้างครอบครัว โดยเฉพาะก่อนแต่งงานและสำหรับคู่ สมรสให้มีการวางแผนการดำเนินชีวิตครอบครัว รู้คุณค่าและรับผิดชอบปฏิบัติบทบาทหน้าที่ของตนตาม สถานภาพของวงจรชีวิตในครอบครัว ในฐานะสามี ภรรยา พ่อ แม่ ลูก ผู้ปกครอง ลุง ป้า น้า อา และปู่ ย่า ตา ยาย

(3) พัฒนาทักษะการสื่อสาร เพื่อสร้างและรักษาสัมพันธภาพที่ดี ดูแลเอื้ออาทรต่อกัน และมีเวลาให้กับครอบครัว

(4) อบรมเลี้ยงดูลูกหลานให้มีพัฒนาการสมดุรอบด้านและเหมาะสมตามวัย มีวินัยในตนเอง รู้จักใช้สันติวิธีในการแก้ไขปัญหา เป็นผู้มีคุณธรรม จริยธรรม รวมทั้งค่านิยมทางเพศ มีทักษะชีวิต ปฏิบัติตนเป็นสมาชิกที่ดีของครอบครัวและพลเมืองดีที่สร้างสรรค์ รู้จักสิทธิหน้าที่และความรับผิดชอบ ห่วงใยสังคม และรู้เท่าทันการเปลี่ยนแปลงของสังคมไทยและสังคมโลก

(5) ส่งเสริมและสนับสนุนให้ครอบครัวมีความรู้ ทักษะ และสามารถเอาใจใส่ดูแลสุขภาพของสมาชิกในครอบครัว โดยเฉพาะที่เป็นผู้สูงอายุ คนพิการ และผู้ป่วยเรื้อรังได้

1.2 ยุทธศาสตร์การสร้างสุขภาพของครอบครัว

(1) ส่งเสริมให้สมาชิกครอบครัวตระหนักในความสำคัญของการมีสุขภาพองค์รวมตลอดช่วงชีวิต ให้มีพฤติกรรมสุขภาพที่ดี มีคุณภาพทางอารมณ์ มีการปรับตัวตามวัยและสภาวะสังคม

(2) ส่งเสริมบทบาทการมีส่วนร่วมของสมาชิกในครอบครัว โดยเฉพาะผู้ชายซึ่งมีบทบาทสำคัญในการสร้างสุขภาพครอบครัวด้วย ตั้งแต่ก่อนสมรส ระหว่างตั้งครรภ์ และการดูแลสุขภาพเด็กตามวัย และสุขภาพทางเพศ ทั้งในครอบครัวและในสังคมส่วนรวมด้วย

(3) ให้สมาชิกในครอบครัว เข้าใจและรับผิดชอบต่ออนามัยเจริญพันธุ์ อันหมายรวมถึง เพศศึกษาตามวัย สุขภาพ พฤติกรรมทางเพศ การมีบุตร และการวางแผนครอบครัว

(4) จัดสภาพแวดล้อมรวมทั้งอนามัยสิ่งแวดล้อมและบริการด้านสังคมเชิงรับและเชิงรุก ให้เอื้อต่อการพัฒนาครอบครัวและชีวิตครอบครัว

1.3 ยุทธศาสตร์การพัฒนาเศรษฐกิจของครอบครัวเพื่อความมั่นคง

(1) สร้างศักยภาพและความเข้มแข็งด้านเศรษฐกิจของครอบครัวบนพื้นฐานของเศรษฐกิจพอเพียง ด้วยการทำมาหารายได้และจับจ่ายใช้สอยอย่างเหมาะสม รู้จักประหยัดและออมเพื่ออนาคต เป็นผู้ผลิตและผู้บริโภคที่มีคุณภาพ ไม่ตามกระแสบริโภคนิยม และช่วยให้ครอบครัวสามารถสร้างงาน และรายได้อย่างซื่อสัตย์และรับผิดชอบ โดยให้พ่อแม่และผู้ปกครองเป็นแบบอย่างที่ดีต่อเด็กและเยาวชน

(2) ฝึกทักษะอาชีพและพัฒนาฝีมือแรงงาน รวมทั้ง การแนะแนวอาชีพโดยเฉพาะกับเยาวชนให้เกื้อกูลต่อการพึ่งตนเองและความมั่นคงของครอบครัว โดยให้รู้จักการสร้างงานและประยุกต์ใช้เทคโนโลยีอย่างเหมาะสม รวมทั้ง ตระหนักถึงความสำคัญและการเข้าถึงข้อมูลและสารสนเทศ การตลาด และทักษะการบริหารจัดการ

(3) ส่งเสริมการพัฒนาภูมิปัญญาไทยและเทคโนโลยีที่เหมาะสม รวมทั้ง การรักษาทรัพยากรธรรมชาติและสิ่งแวดล้อมอย่างยั่งยืนในการประกอบอาชีพ

2. ยุทธศาสตร์หลักการสร้างหลักประกันคุ้มครองทางสังคมของครอบครัวประกอบด้วย

2.1 ยุทธศาสตร์การพัฒนา การบังคับใช้กฎหมาย กฎ และระเบียบข้อบังคับ

(1) ให้มีการแก้ไข ปรับปรุงกฎหมาย กฎระเบียบ และข้อบังคับต่างๆ ให้ทันสมัยเหมาะสมกับสถานการณ์ปัจจุบันและบัญญัติกฎหมาย ให้สอดคล้องกับแนวคิดด้านสิทธิเด็ก สิทธิสตรี และสิทธิมนุษยชน-สากล

(2) ให้มีมาตรการทางการเงินการคลังเพื่อส่งเสริมสนับสนุนครอบครัว เช่น การลดหย่อนภาษีในการเลี้ยงดูบุตรให้มากขึ้น โดยเฉพาะอย่างยิ่งครอบครัวที่มีสมาชิกเป็นคนพิการและผู้สูงอายุ

(3) สนับสนุนให้ทุกภาคส่วนที่เกี่ยวข้องกับครอบครัวร่วมมือกันให้ความช่วยเหลือ และ ให้บริการทางกฎหมายแก่ครอบครัวที่มีปัญหา และหรือกำลังมีปัญหา รวมทั้ง การให้ความรู้เบื้องต้นด้านกฎหมายแก่ครอบครัวทั่วไป

(4) ส่งเสริมการมีส่วนร่วมของประชาชนในการปรับปรุงกฎหมาย และการบังคับใช้กฎหมาย

(5) วางแผนประสานงานและทำงานร่วมกันระหว่างหน่วยงานที่เกี่ยวข้องในเรื่องการบังคับใช้กฎหมายอย่างจริงจัง

(6) บูรณาการความรู้ด้านกฎหมายที่เกี่ยวกับครอบครัวไว้ในระบบการศึกษาทุกระบบและทุกประเภท ตลอดจน การให้ความรู้ด้วยวิธีการต่าง ๆ เพื่อให้ครอบครัวสังวรระวังและปฏิบัติตนได้อย่างถูกต้อง

(7) เผยแพร่กฎหมาย กฎ ระเบียบต่างๆ ที่ว่าด้วยครอบครัวอย่างกว้างขวาง

2.2 ยุทธศาสตร์การลดปัจจัยเสี่ยงด้านครอบครัว

- (1) จัดระบบสวัสดิการสังคมพื้นฐานเพื่อความมั่นคงของครอบครัว รวมถึง การจัดการรับเลี้ยงและพัฒนาเด็กในหน่วยงาน หรือสถานประกอบการ และศูนย์พัฒนาครอบครัวในชุมชน
- (2) ขยายบริการให้คำแนะนำและให้คำปรึกษาที่จำเป็นแก่ครอบครัว รวมทั้งบริการสุขภาพจิตและบริการแนะแนวแก่กลุ่มเสี่ยงต่าง ๆ
- (3) เสริมสร้างและสนับสนุนให้ครอบครัวมีกิจกรรมร่วมกันในด้านศาสนา ศิลปะ ดนตรี กีฬา งานอดิเรก นันทนาการ และกิจกรรมชุมชนที่สร้างสรรค์อย่างสม่ำเสมอ
- (4) สนับสนุนให้หน่วยงาน และผู้บังคับบัญชา ผู้บริหาร หรือนายจ้าง คำนึงถึงความสำคัญของครอบครัวของผู้ใต้บังคับบัญชา เจ้าหน้าที่ พนักงานหรือลูกจ้าง และสนับสนุนคุณภาพชีวิตของครอบครัว โดยเฉพาะอย่างยิ่งให้โอกาสสมาชิกได้อยู่ร่วมกัน
- (5) สร้างระบบเฝ้าระวังเตือนภัยสำหรับครอบครัวและเด็กกลุ่มเสี่ยงประเภทต่าง ๆ โดยให้ชุมชนมีส่วนร่วม

2.3 ยุทธศาสตร์การช่วยเหลือและแก้ไขครอบครัวที่มีปัญหา

- (1) สร้างเครือข่ายการแจ้งเหตุสำหรับครอบครัว รวมทั้ง เด็กและเยาวชนที่ต้องการความช่วยเหลือ และจัดหาสถานที่พักฉุกเฉินชั่วคราวพร้อมบริการที่เข้าถึงได้ง่ายและทันทั่วถึง
- (2) จัดบริการช่วยเหลือขั้นพื้นฐานที่จำเป็น บริการแนะแนวเชิงจิตวิทยา และเชิงกฎหมาย รวมทั้งบริการในรูปแบบต่าง ๆ โดยอาศัยระบบเครือข่ายครอบครัว ระบบเครือญาติ และการมีส่วนร่วมของชุมชน และภาคีทุกภาคส่วน
- (3) พัฒนาระบบการติดตามผลของการช่วยเหลืออย่างต่อเนื่อง เพื่อให้ครอบครัวสามารถทำหน้าที่ได้ต่อไป
- (4) กำหนดมาตรการจูงใจสำหรับอาสาสมัคร หรือผู้ดูแลสมาชิกในครอบครัวที่ต้องการความช่วยเหลือพิเศษ

2.3 ยุทธศาสตร์การป้องกันและขจัดความรุนแรงในครอบครัว

- (1) สร้างเสริมความรู้และทักษะการสื่อสารในครอบครัว เพื่อป้องกันและแก้ไขปัญหความขัดแย้งในครอบครัว พร้อมทั้ง รู้จักจัดการกับปัญหา โดยหลีกเลี่ยงวิธีการรุนแรง แต่ใช้เหตุผล และวิธีเชิงสันติ
- (2) ให้การศึกษากับสมาชิกครอบครัวและชุมชน เรื่องบทบาทหญิงชายและการสร้างความสัมพันธ์อันดี เพื่อลด ละ เลิก การใช้ความรุนแรง และตระหนักถึงผลกระทบต่องสังคมทุกระดับของการกระทำความรุนแรงในครอบครัว

(3) ใช้เครือข่ายชุมชนในการเฝ้าระวังการกระทำความรุนแรงในครอบครัว ให้มีกลไกการประสานงานเพื่อให้ความช่วยเหลือคุ้มครอง โดยวิธีสหวิชาชีพอย่างครบวงจรแก่ผู้ถูกกระทำ โดยเฉพาะอย่างยิ่งเด็ก สตรี และผู้สูงอายุ และผู้กระทำ

(4) สนับสนุนให้สื่อทุกประเภท เสนอเรื่องที่สร้างสรรค์และส่งเสริมความสัมพันธ์ที่ดีของสมาชิกในครอบครัว และกำกับดูแลสื่อทุกชนิดไม่ให้นำเสนอสื่อที่มีลักษณะส่งเสริมความรุนแรง

(5) รณรงค์ให้ความรู้ความเข้าใจ เพื่อสร้างค่านิยมและเจตคติที่ถูกต้องแก่ประชาชนทั่วไป และหน่วยงานที่เกี่ยวข้องกับการป้องกันและขจัดความรุนแรงในครอบครัว

(6) ใช้กระบวนการทางกฎหมายที่เกี่ยวข้องกับการใช้ความรุนแรงในการป้องกันและแก้ไขปัญหาอย่างเป็นระบบ โดยเฉพาะการแก้กฎหมาย พัฒนาระบบการยุติธรรม และการเสริมสร้างเจตคติที่ถูกต้องของบุคลากรที่เกี่ยวข้องกับความรุนแรงในครอบครัว

(7) รณรงค์ ลด ละ เลิก อบายมุขและยาเสพติด รวมทั้งปัจจัยด้านครอบครัว ซึ่งเป็นต้นเหตุของความรุนแรง

3 ยุทธศาสตร์หลักการสร้างระบบกลไกบริหารจัดการให้เกื้อหนุนความเข้มแข็งของครอบครัว ประกอบด้วย

3.1 ยุทธศาสตร์การส่งเสริมสื่อและเทคโนโลยีสารสนเทศเพื่อการพัฒนาครอบครัว

(1) ส่งเสริมและพัฒนาสื่อทุกประเภท รวมทั้ง สื่อมวลชนให้สร้างสรรค์ โดยให้ครอบครัว เด็ก และเยาวชนมีส่วนร่วมในการแสดงความคิดเห็น และให้รวมถึงการให้ความรู้ชีวิตครอบครัวตามวงจรชีวิตครอบครัวในแต่ละช่วง เช่น บทบาทการเป็นพ่อแม่ที่ดี การเป็นผู้บริโภคที่ดีไม่ฟุ้งเฟ้อ การเสริมสร้างความสัมพันธ์ที่ดีในครอบครัว การสร้างความตระหนักในคุณค่าของครอบครัวไทยและบทบาทหน้าที่ของครอบครัว การปรับเปลี่ยนค่านิยมและความเชื่อที่ไม่ถูกต้องเกี่ยวกับครอบครัว และบทบาทหญิงชาย

(2) สนับสนุนให้ครอบครัวและประชาชนมีส่วนร่วมในการตรวจสอบสื่อ โดยเฉพาะสื่อที่สร้างปัจจัยเสี่ยง รู้จักเลือกรับเลือกใช้ รู้เท่าทันการโฆษณา และเข้าถึงข้อมูลข่าวสารที่เป็นประโยชน์ต่อครอบครัว

(3) กำกับดูแลและตรวจสอบสื่อทุกประเภท รวมทั้ง สื่ออิเล็กทรอนิกส์ไม่ให้นำเสนอสื่อที่มีพิษภัย โดยเฉพาะต่อเด็กและเยาวชนในลักษณะกระตุ้นทางเพศ และสร้างความรุนแรงทั้งทางเพศร่างกาย วาจา และจิตใจ

3.2 ยุทธศาสตร์การพัฒนาศักยภาพบุคลากรเกี่ยวกับการพัฒนาครอบครัว

(1) สนับสนุนให้มีการผลิตบุคลากรที่ทำงานด้านครอบครัว โดยมีการศึกษาทั้งในระบบและนอกระบบโรงเรียน รวมทั้ง มีมาตรการประกันคุณภาพ

(2) สร้างเสริมศักยภาพของบุคลากรที่ทำงานด้านครอบครัวอยู่แล้ว อันหมายรวมถึง ผู้ทำงานด้านเด็กปฐมวัย เด็ก เยาวชน ครอบครัว ผู้สูงอายุ คนพิการ กลุ่มครอบครัวผู้ด้อยโอกาส และครอบครัวที่ประสบปัญหาทางสังคม ด้วยการให้การศึกษาอบรมทุกประเภทและทุกรูปแบบ ตลอดจนมีมาตรการประกันคุณภาพ

(3) ส่งเสริมการผลิตบุคลากรที่มีความเชี่ยวชาญเฉพาะทาง ในรูปแบบและแขนงวิชาที่สัมพันธ์กับครอบครัวและการพัฒนาครอบครัว

(4) สร้างความตระหนักเรื่องจริยธรรม คุณธรรม ระบบค่านิยม เจตคติที่ถูกต้องต่อการพัฒนาครอบครัวในกระบวนการผลิตและพัฒนาบุคลากร

(5) จัดสรรทรัพยากรเพื่อการผลิตและพัฒนาบุคลากรด้านครอบครัว

(6) ส่งเสริมสนับสนุนและสร้างเครือข่ายองค์กรวิชาชีพ และองค์กรอื่น ๆ ที่ทำงานสัมพันธ์กับการพัฒนาครอบครัว

3.3 ยุทธศาสตร์การบริหารจัดการด้านครอบครัว

(1) สร้างความเข้มแข็งของกลไกในระดับชาติและในระดับท้องถิ่น เพื่อสร้างแนวร่วมประสานความร่วมมือ และระดมการมีส่วนร่วมของทุกภาคส่วน รวมทั้ง องค์กรของรัฐ องค์กรเอกชน องค์กรธุรกิจ สถาบันการศึกษา สถาบันศาสนา สถาบันครอบครัว อาสาสมัคร องค์กรชุมชนและประชาชน

(2) พัฒนาระบบข้อมูลและใช้ข้อมูลให้เกิดประโยชน์ในการวางแผน การประเมินผล และการพัฒนาครอบครัว เด็ก และเยาวชนในทุกระดับ

(3) แสวงหาและจัดสรรทรัพยากรให้เหมาะสมอย่างต่อเนื่อง โดยเฉพาะขององค์กรปกครองส่วนท้องถิ่น

(4) พัฒนาตัวบ่งชี้ในทุกระดับ และใช้ตัวบ่งชี้ในการวางแผน ติดตามประเมินผล และพัฒนาครอบครัว โดยให้มีการประเมินตัวบ่งชี้เป็นระยะ ๆ

(5) สร้างระบบติดตามงานและระบบประเมินผล โดยให้ประเมินนโยบายและแผนฉบับนี้เมื่อครบสองปีครั้ง และปลายปีที่ห้า

(6) สนับสนุนกลไกระดับชาติ ให้ทำหน้าที่บริหารจัดการแผนยุทธศาสตร์นี้ให้บังเกิดผลและให้มีการรายงานสถานการณ์ครอบครัวต่อคณะรัฐมนตรีและหน่วยงานที่เกี่ยวข้อง รวมทั้ง ประชาชนเป็นระยะ ๆ

3.4 ยุทธศาสตร์การศึกษาวิจัยพัฒนาองค์ความรู้เพื่อพัฒนาครอบครัว

(1) ปรับปรุงและพัฒนาระบบการเก็บและวิเคราะห์องค์ความรู้เกี่ยวกับครอบครัวที่สามารถใช้ประโยชน์ในทุกระดับ

(2) สนับสนุนหน่วยงานวิชาการประสานเครือข่ายด้านวิจัย และเครือข่ายข้อมูลสารสนเทศในการพัฒนาครอบครัว รวมทั้งเด็กและเยาวชน

(3) สนับสนุนการวิจัยที่มีคุณภาพแบบสหวิทยาการ โดยให้เพิ่มการมีส่วนร่วมของทุกภาคส่วน และนำผลการวิจัยมาใช้ให้เกิดประโยชน์ทั้งในระดับนโยบายและระดับปฏิบัติ

(4) สนับสนุนให้มีการเผยแพร่ความรู้จากผลการวิจัยด้านครอบครัวที่เชื่อถือได้ให้แก่หน่วยงานทุกภาคส่วน และโดยเฉพาะสำหรับประชาชน เพื่อให้เข้าใจง่ายและนำไปใช้ในการพัฒนาครอบครัว

4. ยุทธศาสตร์หลักการพัฒนาศักยภาพของเครือข่ายทางสังคมเพื่อพัฒนาครอบครัว ประกอบด้วย

4.1 ยุทธศาสตร์การสร้างครอบครัวเป็นสุข ชุมชนเข้มแข็ง สังคมมีคุณภาพ

(1) ส่งเสริมบทบาทของชุมชนในการสร้างความรักความเข้าใจและความสัมพันธ์อันดีระหว่างสมาชิกในครอบครัวและระหว่างครอบครัวกับชุมชน

(2) สนับสนุนให้เด็กและเยาวชนมีส่วนร่วมในการพัฒนาครอบครัวและชุมชน

(3) สนับสนุนบทบาทการมีส่วนร่วมของครอบครัวในชุมชน และให้ครอบครัวและชุมชนได้มีโอกาสแลกเปลี่ยนความรู้และประสบการณ์ระหว่างครอบครัวและชุมชน

(4) สนับสนุนชุมชนให้มีบทบาทในการพัฒนาคุณภาพชีวิต โดยเฉพาะด้านสวัสดิการครอบครัว

(5) ให้องค์กรปกครองส่วนท้องถิ่นจัดสรรงบประมาณเพื่อการพัฒนาครอบครัวอย่างต่อเนื่อง

(6) สนับสนุนส่งเสริมให้ครอบครัวมีพลังในการสร้างสังคมที่มีคุณภาพ

2.2.12 ยุทธศาสตร์ส่งเสริมการพัฒนาศักยภาพและคุ้มครองพิทักษ์สิทธิผู้ด้อยโอกาส 5 ปี พ.ศ. 2551 - 2555

ยุทธศาสตร์ที่ 1 การใช้แนวคิดเศรษฐกิจพอเพียงเพื่อสร้างความมั่นคงของมนุษย์

เป็นยุทธศาสตร์ที่นำแนวคิดเศรษฐกิจพอเพียงมาเผยแพร่ให้แก่ประชาชนไทยทุกเพศ ทุกวัยด้วยวิธีการนำเสนอแบบอย่างที่ดี การอบรมให้ความรู้ การรณรงค์ผ่านสื่อต่าง ๆ การส่งเสริมกิจกรรมในสถานศึกษาทั้งในและนอกหลักสูตร การส่งเสริมให้เกิดการนำแนวคิดเศรษฐกิจพอเพียง โดยใช้นโยบายจูงใจชุมชน เอกชน โรงเรียน วัด ครอบครัว บุคคล รวมทั้งสนับสนุนการวิจัยความรู้เศรษฐกิจพอเพียงที่เอื้อต่องานสวัสดิการสังคม เพื่อสร้างความมั่นคงของมนุษย์ให้เกิดขึ้นกับประชาชนในประเทศไทย

ยุทธศาสตร์ที่ 2 การเสริมพลังและกระจายอำนาจให้แก่พันธมิตรในการจัดสวัสดิการสังคม

โดยส่งเสริมให้องค์กรปกครองส่วนท้องถิ่น เอกชน และอาสาสมัครให้เข้ามามีส่วนร่วมในกระบวนการดำเนินงานสวัสดิการสังคมด้วยตนเอง ด้วยวิธีการสนับสนุนทั้งด้านการเงิน การคลัง ภาษีรวมทั้งรูปแบบเงินสมทบ (Matching fund) และการกระจายอำนาจในการบริหารและดำเนินงานเสริมสร้างความเข้มแข็งให้แก่ ชุมชน อาสาสมัคร องค์กรเอกชน และเอกชน ให้มีความรู้ ทักษะในการจัดบริการทางสังคมแต่ละด้าน ขยายแนวคิดและรูปธรรมในการดำเนินงานให้ชัดเจน รวมทั้ง การจัดทำโครงการเฝ้าระวังทางสังคมให้กว้างขวางทั้งในเชิงพื้นที่กายภาพและพื้นที่เนื่องงานในมิติต่าง ๆ เพื่อป้องกันปัญหาสังคมที่อาจจะเกิดขึ้นได้ในอนาคต

ยุทธศาสตร์ที่ 3 การป้องกันปัญหาสังคมโดยการสร้างความรู้ ค่านิยม และวิถีการดำรงชีวิตใหม่

โดยการพัฒนางานสวัสดิการสังคมที่เน้นชุมชนเป็นศูนย์กลาง ใช้ทุนทางสังคมและภูมิปัญญาท้องถิ่นในการป้องกันและแก้ไขปัญหาสังคม เน้นใช้ศักยภาพของภาคเอกชนในการจัดสวัสดิการสังคมทั้งเชิงรุกและรับ ให้ความรู้เรื่องสวัสดิการสังคม และสิทธิที่พึงได้รับ รวมทั้งขยายการคุ้มครองทางสังคมให้กลุ่มเป้าหมายต่าง ๆ โดยเฉพาะอย่างยิ่งกลุ่มผู้อ่อนแอในสังคม จัดทำโครงการพัฒนาทั้งในชุมชน วัด และโรงเรียน ควบคุม จำกัด สิ่งมอมเมา ยั่วยุตต่าง ๆ รวมทั้งสร้างค่านิยมเรื่องจิตอาสา การให้เพื่อสังคม ผ่านกิจกรรมโครงการต่าง ๆ

ยุทธศาสตร์ที่ 4 การสร้างสมรรถนะของระบบงาน และวิถีการปฏิบัติงาน

โดยใช้การวิจัยและพัฒนา การจัดการความรู้ และระบบเทคโนโลยีสารสนเทศโดยการพัฒนากระบวนการพัฒนาบุคลากรในการทำงานและการประสานงานระหว่างหน่วยงานภาครัฐและภาคีต่าง ๆ ที่เกี่ยวข้อง ส่งเสริมการวิจัย/พัฒนา และจัดการความรู้เรื่องวิธีปฏิบัติงานกับกลุ่มเป้าหมายประเภทต่าง ๆ ให้มีประสิทธิภาพมากยิ่งขึ้น กำหนดมาตรฐานและจัดทำคู่มือการปฏิบัติงาน จัดทำเอกสารแนะนำการใช้บริการสวัสดิการสังคมสำหรับประชาชน กำหนดคุณสมบัติของผู้ปฏิบัติงานทั้งที่เป็นมืออาชีพ และอาสาสมัคร การประเมินขีดความสามารถในการปฏิบัติงาน พัฒนาขีดความสามารถของบุคลากรปฏิบัติงาน นำเครื่องมือใหม่ ๆ ที่ได้มาจากการจัดการความรู้มาใช้ เพื่อให้ประชาชนได้รับสวัสดิการสังคมที่ได้มาตรฐาน และเหมาะสมกับสภาพสังคม

ยุทธศาสตร์ที่ 5 การเสริมสร้างการรวมพลังเพื่อเพิ่มเป็นทวีคูณ (Synergy)

ในการปฏิบัติงานของภาคส่วนต่าง ๆ โดยพัฒนาระบบและแนวทางบูรณาการงานขององค์กรภาครัฐ เอกชน และชุมชนโดยการกำหนดนโยบายที่เป็นเอกภาพ กำหนดเจ้าภาพหลัก และภาคีที่เกี่ยวข้อง รวมทั้งหน้าที่ของแต่ละภาคส่วนในการดำเนินงานแต่ละด้านให้ชัดเจน และสอดคล้องกับแผนยุทธศาสตร์ ฯ รวมทั้งสร้างคู่มือเพื่อใช้เป็นแนวทางในการปฏิบัติงานของแต่ละภาคส่วนที่ไม่ขัดแย้งกัน สร้างความเข้าใจในงานสวัสดิการสังคมร่วมกันในหมู่ภาคีต่าง ๆ รวมทั้งสร้างระบบงานที่เน้นการประสานงาน ทรัพยากรและเครือข่ายในการปฏิบัติงาน เพื่อให้เกิดประสิทธิภาพสูงสุดในการปฏิบัติงาน

ยุทธศาสตร์ที่ 6 การสร้างเอกภาพในการบริหารแผนยุทธศาสตร์

โดยสร้างความเข้มแข็งแก่หน่วยงานกลางที่ดูแลงานสวัสดิการสังคมโดยการเพิ่มอำนาจ บทบาท หน้าที่ของสำนักงานคณะกรรมการสวัสดิการสังคม (ก.ส.ค.) โดยเฉพาะในส่วนของการกำหนดนโยบาย การจัดสรรงบประมาณ และการกำกับดูแล ปรับโครงสร้างระบบการบริหารงาน ระบบข้อมูลของสำนักงานคณะกรรมการส่งเสริมการจัดสวัสดิการสังคมแห่งชาติให้เหมาะสม สอดคล้องกับอำนาจหน้าที่ใหม่ จัดตั้งองค์กรรูปแบบใหม่ขึ้นภายใต้การกำกับของกระทรวงการพัฒนาสังคมและความมั่นคงของมนุษย์ เพื่อดูแลเรื่องการบริหารโครงการสวัสดิการสังคมด้านต่าง ๆ ให้เป็นไปตามนโยบายของคณะกรรมการส่งเสริมการจัดสวัสดิการสังคมแห่งชาติ รวมทั้งทำหน้าที่ในการศึกษา วิจัย และพัฒนางาน และประเมินผลโครงการสวัสดิการสังคม เพื่อให้เกิดระบบสวัสดิการสังคมที่มีเอกภาพและประสิทธิภาพในการใช้ทรัพยากรของชาติ

ยุทธศาสตร์ที่ 7 การพัฒนาระบบการเงิน การคลัง และการปฏิรูปกฎหมายที่ส่งเสริมการจัดสวัสดิการสังคมรูปแบบต่าง ๆ

โดยการพัฒนา ปรับปรุง แก้ไขกฎหมายด้านสวัสดิการสังคมให้เหมาะสม และเพิ่มโอกาสในการเข้าถึงและรับประโยชน์จากสวัสดิการสังคมที่จัดโดยภาคส่วนต่างๆ ให้กับกลุ่มเป้าหมายในสังคมให้มากขึ้น ส่งเสริมกฎหมาย นโยบายด้านการเงินการคลังเพื่อสังคมทุกรูปแบบที่เอื้อต่อการจัดสวัสดิการสังคมและผู้อ่อนแอในสังคม ติดตาม เร่งรัด ผลักดันการออก/แก้ไขกฎหมายที่เกี่ยวข้องกับการจัดสวัสดิการสังคม รวมทั้งการบังคับใช้กฎหมายที่มีอยู่ให้มีประสิทธิภาพ และให้เป็นไปตามหลักสิทธิและความเสมอภาคของประชาชนที่กำหนดในรัฐธรรมนูญ เพื่อให้ประชาชนได้รับสวัสดิการตามสิทธิอย่างทั่วถึง

2.2.13 เป้าหมายการพัฒนาแห่งสหัสวรรษ (Millennium Development Goals – MDG)

สหประชาชาติได้นำเป้าหมายการพัฒนาในมิติสำคัญซึ่งได้กำหนดไว้ในแผนปฏิบัติการ 21 และการประชุมระหว่างประเทศที่สำคัญอื่นๆ มากำหนดเป็นเป้าหมายการพัฒนาแห่งสหัสวรรษที่ประเทศสมาชิก 189 ประเทศให้การรับรองในการประชุมสุดยอดระดับโลกในปี 2543 ประเทศไทยได้จัดทำรายงาน ผลตามเป้าหมายการพัฒนาแห่งสหัสวรรษของประเทศไทย พ.ศ. 2547 ครอบคลุม 7 เป้าหมายหลัก 11 เป้าหมายย่อย โดยมีประเด็นหลัก ๆ ที่เกี่ยวข้องกับสวัสดิการสังคม มีดังนี้

เป้าหมาย		ตัวชี้วัด
เป้าหมายหลักที่ 1 ขจัดความยากจนและหิวโหย		
MDG 1A	ลดสัดส่วนประชากรยากจนลงครึ่งหนึ่งในช่วงปี 2533 - 2558	1. สัดส่วนประชากรที่มีรายจ่ายต่ำกว่าเส้นความยากจน (%) 2. ช่องว่างความยากจน 3. ส่วนแบ่งรายจ่ายครัวเรือนของประชากรร้อยละ 20 ที่ยากจนที่สุด (%)
MDG 1B	ให้กำลังแรงงานทั้งหมดรวมผู้หญิงและเยาวชนได้ทำงานที่มีคุณค่า	1. อัตราการเติบโตของผลิตภาพแรงงาน 2. สัดส่วนผู้มีงานทำต่อประชากร 3. สัดส่วนผู้มีงานทำที่ยากจน 4. สัดส่วนผู้ประกอบการธุรกิจของตนเองและผู้ช่วยธุรกิจของครัวเรือนต่อผู้มีงานทำ
MDG 1C	ลดสัดส่วนประชากรหิวโหยลงครึ่งหนึ่งในช่วงปี 2533 - 2558	1. สัดส่วนประชากรที่มีรายจ่ายที่ต่ำกว่าเส้นความยากจนด้านอาหาร (%) 2. อัตราเด็กอายุต่ำกว่าห้าปีที่มีน้ำหนักต่ำกว่าเกณฑ์ (%)

เป้าหมาย		ตัวชี้วัด
เป้าหมายหลักที่ 7 รักษาและจัดการสิ่งแวดล้อมอย่างยั่งยืน		
MDG 7D	ยกระดับคุณภาพชีวิตประชากรในชุมชนแออัด 100 ล้านคนทั่วโลกภายในปี 2563	1. สัดส่วนประชากรทั่วประเทศที่มีความมั่นคงในที่อยู่อาศัย (%) 2. สัดส่วนประชากรในเมืองที่มีความมั่นคงในที่อยู่อาศัย (%) 3. สัดส่วนประชากรในชนบทที่มีความมั่นคงในที่อยู่อาศัย (%)

บทที่ 3

ผังสถิติทางการสาขาสวัสดิการสังคม

3.1 แนวคิดในการจัดโครงสร้างสถิติทางการสาขาสวัสดิการสังคม

การจัดโครงสร้างและผังสถิติทางการสาขาสวัสดิการสังคม พิจารณาจากข้อมูลที่เป็นต่อการประเมินและติดตามสถานการณ์การพัฒนา และการดำเนินงานตามนโยบายและยุทธศาสตร์การพัฒนาที่สำคัญของสาขาตามที่ได้นำเสนอในบทที่ 2 โดยมีโครงสร้างสถิติทางการสาขาสวัสดิการสังคม ดังต่อไปนี้

1. กลุ่มเป้าหมายสวัสดิการสังคม (Target Groups for Social Welfare)

1.1 ประชากรรวม

- ประชากรจากทะเบียน
- ประชากรจากสำมะโน

1.2 เด็กและเยาวชน

- เด็กและเยาวชนที่อยู่ในสภาพยากลำบาก
- ลักษณะการอยู่อาศัยของเด็กและเยาวชน
- การควบคุมผู้ต้องหาเด็กและเยาวชนในสถานพินิจและคุ้มครองเด็กและเยาวชน
- เด็กติดผู้ต้องขัง

1.3 สตรี

- สตรีถูกทำร้าย
- สตรีถูกล่วงละเมิดทางเพศ
- มารดาตั้งครรภ์ก่อนวัยอันควร
- สตรีท้องที่ถูกต้องขัง

1.4 ผู้สูงอายุ

- ลักษณะการอยู่อาศัยของผู้สูงอายุ
- แรงงานผู้สูงอายุ
- ผู้สูงอายุในภาวะพึ่งพิง/ยากลำบาก
- ผู้สูงอายุที่ต้องขัง

1.5 คนพิการ

- คนพิการจากทะเบียน
- การออกบัตรประจำตัวคนพิการ
- คนพิการที่ต้องการทำงาน
- คนพิการจากการสำรวจ
- ความต้องการสวัสดิการจากรัฐของคนพิการ

1.6 ผู้ด้อยโอกาส

- คนจนของสำนักงานคณะกรรมการพัฒนาการเศรษฐกิจและสังคมแห่งชาติ

- คนเร่ร่อน
- ผู้ที่ไม่มีสถานะทางทะเบียนราษฎร
- ผู้พันโท
- ผู้ป่วยโรคเอดส์

1.7 ผู้ประสบภัย

- ผู้ประสบภัยธรรมชาติและอุบัติเหตุ

1.8 ครอบครัวและชุมชน

- การจดทะเบียนครอบครัว
- ครีวเรือนจากการสำมะโน
- ความรุนแรงในครอบครัว
- ลักษณะครอบครัว

1.9 กลุ่มชาติพันธุ์

- ชนเผ่าพื้นเมือง

1.10 ผู้ไม่มีที่ดินทำกิน

- บุคคลที่ไม่มีที่ดินทำกิน
- ผู้ถือครองการเกษตรที่ไม่มีที่ดินทำกินของตัวเอง

2. การคุ้มครองทางสังคม/สวัสดิการสังคมโดยภาครัฐ (Social Protection/Social Welfare Accessibility)

2.1 การบริการสังคม (Social Services)

2.1.1 การบริการสังคมด้านการศึกษา

- การพัฒนาเด็กก่อนวัยเรียนในศูนย์พัฒนาเด็กเล็กโดยท้องถิ่น
- การพัฒนาเด็กก่อนวัยเรียนในสถานรับเลี้ยงเด็กเอกชน
- การศึกษาในระบบ 15 ปี
- การศึกษานอกระบบและการศึกษาตามอัธยาศัย

2.1.2 การบริการสังคมด้านสุขภาพ

- ร้อยละความครอบคลุมสิทธิในระบบหลักประกันสุขภาพของประเทศ
- การได้รับอาหารกลางวัน/อาหารเสริม

2.1.3 การบริการสังคมด้านที่อยู่อาศัย

- การจัดที่อยู่อาศัยให้แก่ผู้มีรายได้น้อย
- การพัฒนาที่อยู่อาศัยแก่ผู้มีรายได้น้อยโดยการมีส่วนร่วม

2.1.4 การบริการสังคมด้านการงานและการมีรายได้

- การบรรจุนาน
- แรงงานที่ได้รับการพัฒนาฝีมือ
- การมีส่วนร่วมในกองทุนพัฒนาบทบาทสตรี
- การมีส่วนร่วมในกองทุนหมู่บ้านและชุมชนเมือง

2.1.5 การบริการสังคมด้านนันทนาการ

- ศูนย์ฝึกกีฬาของการกีฬาแห่งประเทศไทย
- ศูนย์ฝึกกีฬาของสถาบันการพลศึกษา
- ศูนย์กีฬาของกรุงเทพมหานคร
- ศูนย์เยาวชนกรุงเทพมหานคร
- สวนสาธารณะ
- สนามกีฬา
- สถานกีฬาที่ผ่านเกณฑ์มาตรฐานของกรมพลศึกษา
- ลานกีฬา
- หอจดหมายเหตุ/หอสมุด
- พิพิธภัณฑ์สถานแห่งชาติ
- โบราณสถาน/แหล่งโบราณคดี/อุทยานประวัติศาสตร์
- พื้นที่ป่านุรักษ์และนันทนาการ

2.1.6 การบริการสังคมด้านกระบวนการยุติธรรม

- การให้ความเยียวยาและชดเชย ค่าเสียหาย
- อาสาสมัครและเครือข่ายภาคประชาชนในการช่วยเหลือคุ้มครองสิทธิเสรีภาพของประชาชน
- การให้ความช่วยเหลือด้านคดี

2.1.7 การบริการสังคมทั่วไป

- สถาบันให้บริการทางสังคม
- เบี้ยยังชีพผู้สูงอายุและคนพิการ

2.2 การช่วยเหลือทางสังคม (Social Assistance)

2.2.1 เด็กและเยาวชน

- การได้รับเงินกู้ยืมเพื่อการศึกษา
- การได้รับความช่วยเหลือจากศูนย์พึ่งได้
- การเข้ารับบริการในสถานสงเคราะห์/แรกรับ/คุ้มครอง/บ้านพักเด็ก/ศูนย์

2.2.2 สตรี

- การได้รับความช่วยเหลือจากศูนย์พึ่งได้
- การได้รับความช่วยเหลือจากสถานคุ้มครองและพัฒนาอาชีพ
- การได้รับความช่วยเหลือจากศูนย์สงเคราะห์และฝึกอาชีพสตรี

2.2.3 ผู้สูงอายุ

- ผู้สูงอายุที่ได้รับการสงเคราะห์
- ผู้สูงอายุที่ได้รับการสงเคราะห์จากศูนย์พัฒนาการจัดสวัสดิการ

2.2.4 คนพิการ

- การช่วยเหลือคุ้มครองคนพิการ
- การเข้าถึงสวัสดิการรักษายาบาลของคนพิการ

2.2.5 ผู้ด้อยโอกาส

- การช่วยเหลือคุ้มครองผู้ด้อยโอกาส

2.2.6 ผู้ประสบภัย

- การช่วยเหลือผู้ประสบภัย

2.2.7 ครอบครัวและชุมชน

- เงินสงเคราะห์ครอบครัว

2.2.8 กลุ่มชาติพันธุ์

- การช่วยเหลือคุ้มครองชนเผ่าพื้นเมือง

2.2.9 ผู้ไม่มีที่ดินทำกิน

- การได้รับสิทธิที่ทำกินในนิคมสร้างตนเอง
- เกษตรกรที่ได้รับสิทธิเช่าทำประโยชน์ในที่ดิน
- ผู้ถือครองทำการเกษตรตามเอกสารสิทธิ

2.3 การประกันสังคม (Social Insurance)

- กองทุนสำรองเลี้ยงชีพ
- ผู้ประกันตนที่ขึ้นทะเบียน กองทุนประกันสังคม
- การรับประโยชน์ทดแทน ของผู้ประกันตน
- การฃาปนกิจสงเคราะห์ภาครัฐ
- สมาคมฃาปนกิจสงเคราะห์
- กองทุนการออมแห่งชาติ
- กองทุนบำเหน็จ บำนาญข้าราชการ
- เบี้ยประกันภัย
- กรมธรรม์ธุรกิจประกันชีวิต

3. กลไกการจัดสวัสดิการสังคม

3.1 บุคลากรด้านสวัสดิการสังคม

- นักสังคมสงเคราะห์และอาสาสมัคร
- นักสหวิชาชีพ

3.2 องค์การสวัสดิการสังคม

- องค์การสวัสดิการสังคมภาครัฐ
- องค์การสวัสดิการสังคมภาคเอกชน
- องค์การสวัสดิการสังคมภาคประชาชน
- ศูนย์พัฒนาครอบครัว

3.3 การสนับสนุนจากภาครัฐ/ภาคเอกชน/ประชาชน

- งบประมาณจัดสวัสดิการสังคมภาครัฐ
- เงินบริจาคจากภาคประชาชน

3.2 ผังสถิติทางการสาขาสวัสดิการสังคม

ตารางข้างล่างนี้นำเสนอโครงสร้างสถิติ ชื่อสถิติทางการ รายการสถิติทางการ (และการจัดจำแนกและระดับการนำเสนอ) หน่วยงานรับผิดชอบ ในกรณีที่เป็นสถิติทางการที่อยู่ภายใต้การบริหารจัดการของสาขาอื่น แต่มีความสำคัญต่อสาขาแรงงาน จะระบุไว้ในช่องหมายเหตุว่าเป็นสถิติทางการสาขาใด ในกรณีที่สถิติทางการในผังนี้เป็นสถิติที่สาขาอื่นต้องการใช้ ก็ระบุไว้ในช่องหมายเหตุว่าสาขาใดต้องการใช้

โครงสร้างสถิติ ทางการ	ชื่อสถิติทางการ	รายการสถิติทางการ	หน่วยงานรับผิดชอบ	สถานการณ์สถิติ ทางการ	หมายเหตุ
1. กลุ่มเป้าหมายสวัสดิการสังคม (Target Groups for Social Welfare)					
1.1 ประชากรรวม					
	ประชากรจากทะเบียน ³	จำนวนประชากรสัญชาติไทยที่มีชื่ออยู่ในทะเบียนราษฎร รายอายุ จำแนก เพศ จังหวัด	สำนักบริหารการทะเบียน กรมการปกครอง		มาจากสาขาประชากรฯ
	ประชากรจากสำมะโน ⁴	จำนวนประชากร จำแนกตามหมวดอายุ เพศ ทั่วประเทศ ภาค จังหวัด อำเภอ ตำบล และเขตการปกครอง	สสช. (สำมะโนประชากรและเคหะ)		มาจากสาขาประชากรฯ

³ เฉพาะผู้มีสัญชาติไทยตามทะเบียนราษฎร

⁴ ทุกคนที่อยู่ในประเทศไทย

โครงสร้างสถิติ ทางการ	ชื่อสถิติทางการ	รายการสถิติทางการ	หน่วยงานรับผิดชอบ	สถานการณ์สถิติ ทางการ	หมายเหตุ
1.2 เด็กและเยาวชน ⁵					
	เด็กและเยาวชนที่อยู่ใน สภาพยากลำบาก	จำนวนเด็กและเยาวชนเร่ร่อน/ขอทาน จำแนกเพศ จังหวัด	สำนักตรวจและ ประเมินผล สป.พม.	สำนักงานพัฒนาสังคม จังหวัดให้อปท.จัดเก็บ ทุกปี ส่งสป.พม.โดย ข้อมูลเริ่มเก็บในปี 2549 ข้อมูลสามารถนำมา เปรียบเทียบได้ตั้งแต่ปี 2553 เป็นต้นมา จะปรับ แบบอีกครั้งปี 2556 มีข้อมูลพร้อมเผยแพร่	รายงาน สถานการณ์ทาง สังคมของท้องถิ่น (แบบ อปท.)
		จำนวนเด็กและเยาวชนไม่มีชื่อในทะเบียน บ้าน จำแนกเพศ จังหวัด			
		จำนวนเด็กและเยาวชนในชุมชนที่เสี่ยงดู บุตรโดยลำพัง จำแนกเพศจังหวัด			
		จำนวนเด็กและเยาวชนต่างด้าวจำแนก เพศ จังหวัด			
		จำนวนเด็กกำพร้าจำแนกเพศ จังหวัด			
		จำนวนเด็กถูกทอดทิ้ง ⁶ จำแนกเพศจังหวัด			
		จำนวนเด็กขาดผู้อุปการะ ⁷ จำแนกเพศ จังหวัด			
		จำนวนเด็กที่ไม่สามารถเข้าศึกษาตามภาค บังคับได้ จำแนกจังหวัด			
		จำนวนเด็กที่ออกจากคนในการศึกษา ภาคบังคับ จำแนกจังหวัด			

⁵ เด็ก หมายถึง บุคคลซึ่งมีอายุต่ำกว่า 18 ปีบริบูรณ์ แต่ไม่รวมถึงผู้บรรลุนิติภาวะโดยการสมรส (พ.ร.บ.คุ้มครองเด็ก พ.ศ. 2546)

เด็ก หมายถึง บุคคลที่มีอายุต่ำกว่า 18 ปีบริบูรณ์ เยาวชน หมายถึงบุคคลซึ่งมีอายุตั้งแต่ 18 ปี บริบูรณ์ถึง 25 ปี บริบูรณ์ (พ.ร.บ.ส่งเสริมการพัฒนาเด็กและเยาวชนแห่งชาติ พ.ศ. 2550)

⁶ พ่อแม่ทอดทิ้งให้อยู่กับญาติหรือบุคคลอื่นโดยไม่ให้การเลี้ยงดูเอาใจใส่ในเรื่องอาหาร ที่อยู่อาศัย เสื้อผ้า ยารักษาโรค การศึกษา หรือการส่งเสียเงินทองค่าใช้จ่ายในการเลี้ยงดูเด็ก

⁷ เด็กที่ผู้ปกครองไม่สามารถอุปการะเลี้ยงดูได้ เช่น ต้องโทษ พิกการ พุพพลภาพ เจ็บป่วยเรื้อรัง ยากจน เป็นผู้เยาว์ หย่า เป็นโรคจิต/จิตประสาท

โครงสร้างสถิติ ทางการ	ชื่อสถิติทางการ	รายการสถิติทางการ	หน่วยงานรับผิดชอบ	สถานการณ์สถิติ ทางการ	หมายเหตุ
	ลักษณะการอยู่อาศัยของเด็กและเยาวชน	จำนวนเด็กอายุ 0 – 17 ปี จำแนกตามการอยู่อาศัยกับพ่อแม่/ไม่ได้อยู่กับพ่อแม่/ภาวะกำพร้า จำแนก ตาม อายุ เพศ เขต การปกครอง และจังหวัด	สำนักงานสถิติแห่งชาติ (สำรวจสถานการณ์เด็กและสตรีในประเทศไทย : MICs)	<u>มีข้อมูลพร้อมเผยแพร่</u>	
	การควบคุมผู้ต้องหาเด็กและเยาวชนในสถานพินิจและคุ้มครองเด็กและเยาวชน	จำนวนเด็กและเยาวชนที่ถูกคุมขังระหว่างการพิจารณาคดีในสถานพินิจและคุ้มครองเด็กและเยาวชน	กรมพินิจและคุ้มครองเด็กและเยาวชน		มาจากสาขา ยุติธรรมฯ
	เด็กติดผู้ต้องขัง	จำนวนเด็กติดผู้ต้องขัง จำแนกอายุ เพศ จังหวัด	กรมราชทัณฑ์	หน่วยงานไม่อยู่ในคณะอนุกรรมการฯ ยังไม่ได้ทำความเข้าใจกับหน่วยงาน	
1.3 สตรี					
	สตรีถูกทำร้าย	จำนวนสตรีถูกทำร้ายร่างกายและจิตใจ จำแนกจังหวัด	สำนักตรวจและประเมินผล สป.พม.	<u>มีข้อมูลพร้อมเผยแพร่</u>	แบบ อปท.
	สตรีถูกล่วงละเมิดทางเพศ	จำนวนสตรีถูกล่วงละเมิดทางเพศ จำแนกจังหวัด	สำนักตรวจและประเมินผล สป.พม.	<u>มีข้อมูลพร้อมเผยแพร่</u>	แบบ อปท.
	มารดาตั้งครรภ์ก่อนวัยอันควร	จำนวนแม่อายุ 15 -19 ปีที่คลอดบุตร	กรมอนามัย		มาจากสาขา สุขภาพ
		จำนวนแม่อายุน้อยกว่า 20 ปีที่คลอดบุตร จำแนกอายุ และจังหวัด	กรมอนามัย		มาจากสาขา สุขภาพ

โครงสร้างสถิติ ทางการ	ชื่อสถิติทางการ	รายการสถิติทางการ	หน่วยงานรับผิดชอบ	สถานการณ์สถิติ ทางการ	หมายเหตุ
	สตรีท้องที่ถูกต้องขัง	จำนวนสตรีท้องที่ถูกต้องขัง	กรมราชทัณฑ์	หน่วยงานไม่อยู่ใน คณะอนุกรรมการฯ ยัง ไม่ได้ทำความตกลงกับ หน่วยงาน	
1.4 ผู้สูงอายุ ⁸					
	ลักษณะการอยู่อาศัยของ ผู้สูงอายุ (living arrangement)	จำนวนผู้สูงอายุจากการสำรวจ จำแนกตาม ลักษณะการอยู่อาศัย บุคคลที่ผู้สูงอายุอยู่ด้วย กลุ่มอายุ เพศ และเขตการปกครอง	สำนักงานสถิติแห่งชาติ (สำรวจประชากร สูงอายุในประเทศไทย)		มาจากสาขา ประชากรศาสตร์ ประชากรและเคหะ
		จำนวนผู้สูงอายุจากการสำรวจ จำแนกตาม สถานภาพการอยู่อาศัยในครัวเรือน เพศ เขต การปกครอง และภาค	สำนักงานสถิติแห่งชาติ (สำรวจประชากร สูงอายุในประเทศไทย)		มาจากสาขา ประชากรศาสตร์ ประชากรและเคหะ
		จำนวนผู้สูงอายุจากการสำรวจ จำแนกตาม รายได้ที่ได้รับในรอบปีที่แล้ว ความเพียงพอของ รายได้ เพศ เขตการปกครอง และภาค	สำนักงานสถิติแห่งชาติ (สำรวจประชากร สูงอายุในประเทศไทย)		มาจากสาขา ประชากรศาสตร์ ประชากรและเคหะ
	แรงงานผู้สูงอายุ	จำนวนผู้สูงอายุที่ทำงาน จำแนกตาม ระดับการศึกษาที่สำเร็จ เพศ กลุ่มอายุ* สถานภาพการทำงาน อุตสาหกรรม อาชีพ ภาค เขตการปกครอง	สำนักงานสถิติแห่งชาติ (การสำรวจภาวะการ ทำงานของประชากร)		มาจากสาขา แรงงาน
	ผู้สูงอายุในภาวะพึ่งพิง/ ยากลำบาก	จำนวนผู้สูงอายุช่วยเหลือตัวเองไม่ได้ สมควรได้รับการช่วยเหลือ (อยู่ตามลำพัง และไม่มีผู้ดูแล)	สำนักตรวจและ ประเมินผล สป.พม.	<u>มีข้อมูลพร้อมเผยแพร่</u>	แบบ สปท.

⁸ บุคคลที่มีอายุตั้งแต่ 60 ปีขึ้นไปทั้งหญิงและชาย. รายงานการสำรวจประชากรสูงอายุในประเทศไทย. สำนักงานสถิติแห่งชาติ.

โครงสร้างสถิติ ทางการ	ชื่อสถิติทางการ	รายการสถิติทางการ	หน่วยงานรับผิดชอบ	สถานการณ์สถิติ ทางการ	หมายเหตุ
		จำนวนผู้สูงอายุที่ยากจนและมีภาระต้อง เลี้ยงดูบุตร หลาน จำแนกเพศ จังหวัด			
		จำนวนผู้สูงอายุที่ไม่มีชื่อในทะเบียนบ้าน/ ไม่มีบัตรประชาชน จำแนกเพศ จังหวัด			
		จำนวนผู้สูงอายุที่ถูกทำร้ายร่างกายและ จิตใจ จำแนกเพศ จังหวัด			
	ผู้สูงอายุที่ต้องขัง	จำนวนผู้สูงอายุที่ต้องขังจำแนกตามเพศ ภาค	กรมราชทัณฑ์	หน่วยงานไม่อยู่ใน คณะอนุกรรมการฯ ยัง ไม่ได้ทำความตกลงกับ หน่วยงาน	
1.5 คนพิการ					
	คนพิการจากการทะเบียน	จำนวนคนพิการ จำแนกตามความพิการ เพศ ภูมิภาค และจังหวัด	สปสช./สำนักบริหาร การทะเบียน กรมการ ปกครอง/พม	-สปสช.จะรวมข้อมูล จาก 3 แหล่ง คือ กระทรวงการพัฒนา สังคมและความมั่นคงของ มนุษย์ (พม.) สำนักงาน ประกันสังคม สปสช. และ หน่วยงานอื่นๆ เพื่อให้ สำนัก บริหารการทะเบียนจัดทำ สมาร์ตการ์ดบันทึกข้อมูล รายการอุปกรณ์ช่วยเหลือที่ผู้ พิการได้รับ เพื่อลดความ ซ้ำซ้อน -ผู้ประกอบการสามารถใช้ ประโยชน์ข้อมูลคนพิการที่ ต้องการทำงาน	มาจากสาขา ประชากร

โครงสร้างสถิติ ทางการ	ชื่อสถิติทางการ	รายการสถิติทางการ	หน่วยงานรับผิดชอบ	สถานการณ์สถิติ ทางการ	หมายเหตุ
	คนพิการที่ยังไม่ได้จดทะเบียน	จำนวนคนพิการที่ยังไม่ได้รับการจดทะเบียน จำแนกเพศ จังหวัด	สำนักตรวจและประเมินผล สป.พม.	<u>มีข้อมูลพร้อมเผยแพร่</u>	แบบอปท.
	คนพิการที่อยู่ในภาวะยากลำบาก	จำนวนคนพิการที่ถูกทอดทิ้ง/ไม่ได้รับความเอาใจใส่จากครอบครัว จำแนกเพศ จังหวัด	สำนักตรวจและประเมินผล สป.พม.	<u>มีข้อมูลพร้อมเผยแพร่</u>	แบบอปท.
	การออกบัตรประจำตัวคนพิการ	จำนวนคนพิการที่มีบัตรประจำตัวคนพิการ จำแนกตามความพิการ เพศ ภูมิภาคและจังหวัด	สำนักงานส่งเสริมและพัฒนาคุณภาพชีวิตคนพิการแห่งชาติ	<u>มีข้อมูลพร้อมเผยแพร่</u>	
	คนพิการที่ต้องการทำงาน	จำนวนคนพิการที่มีความต้องการทำงาน	ยังไม่มีหน่วยงานรับผิดชอบ		มาจากสาขาแรงงาน
	คนพิการจากการสำรวจ ⁹	จำนวนประชากรที่พิการจากการสำรวจ จำแนกตามความพิการ เพศ กลุ่มอายุ เขตการปกครอง และภาค	สำนักงานสถิติแห่งชาติ (สำรวจความพิการ 2550)		มาจากสาขาประชากรศาสตร์ ประชากรและเคหะ
		จำนวนประชากรที่พิการอายุตั้งแต่ 5 ปีขึ้นไป จากการสำรวจ จำแนกตามระดับการศึกษาที่สำเร็จ เพศ เขตการปกครอง และภาค	สำนักงานสถิติแห่งชาติ (สำรวจความพิการ 2550)		มาจากสาขาประชากรศาสตร์ ประชากรและเคหะ
		จำนวนประชากรที่พิการอายุ 15 ปีขึ้นไปที่มีงานทำจากการสำรวจ จำแนกตามอาชีพ อุตสาหกรรม สถานภาพการทำงาน รายได้ที่เป็นตัวเงินและรายได้ที่เป็นสิ่งของเฉลี่ยต่อเดือน เพศ เขตการปกครอง และภาค	สำนักงานสถิติแห่งชาติ (สำรวจความพิการ 2550)		มาจากสาขาประชากรศาสตร์ ประชากรและเคหะ

⁹ การสำรวจความพิการ พ.ศ. 2550 พิจารณาความพิการเฉพาะความบกพร่อง และข้อจำกัดในการทำกิจกรรม

โครงสร้างสถิติ ทางการ	ชื่อสถิติทางการ	รายการสถิติทางการ	หน่วยงานรับผิดชอบ	สถานการณ์สถิติ ทางการ	หมายเหตุ
		จำนวนประชากรที่พิการอายุตั้งแต่ 15 ปีขึ้นไปที่ไม่ได้ทำงานจากการสำรวจ จำแนกตามเหตุผลที่ไม่ทำงาน เพศ และเขตการปกครอง	สำนักงานสถิติแห่งชาติ (สำรวจความพิการ 2550)		มาจากสาขา ประชากรศาสตร์ ประชากรและเคหะ
		จำนวนประชากรที่พิการอายุ 5-30 ปีที่ไม่เรียนหนังสือจากการสำรวจ จำแนกตามสาเหตุที่ไม่เรียนหนังสือ เพศ และเขตการปกครอง	สำนักงานสถิติแห่งชาติ (สำรวจความพิการ 2550)		มาจากสาขา ประชากรศาสตร์ ประชากรและเคหะ
		จำนวนประชากรพิการอายุตั้งแต่ 7 ปีขึ้นไปจากการสำรวจ ที่มีความลำบากระดับรุนแรงในการดูแลตนเอง จำแนกตามการมีผู้ดูแล เพศ เขตการปกครอง และภาค	สำนักงานสถิติแห่งชาติ (สำรวจความพิการ 2550)		มาจากสาขา ประชากรศาสตร์ ประชากรและเคหะ
	ความต้องการสวัสดิการจากรัฐของคนพิการ	จำนวนประชากรพิการอายุตั้งแต่ 7 ปีขึ้นไปจากการสำรวจ ที่มีความลำบากระดับรุนแรงในการดูแลตนเอง จำแนกตามความต้องการความช่วยเหลือหรือสวัสดิการจากรัฐ	สำนักงานสถิติแห่งชาติ (สำรวจความพิการ 2550)		มาจากสาขา ประชากรศาสตร์ ประชากรและเคหะ
1.6 ผู้ด้อยโอกาส					
	คนจนของสำนักงานคณะกรรมการพัฒนาการเศรษฐกิจและสังคมแห่งชาติ	จำนวนคนจนด้านรายจ่าย จำแนกตามเพศ ภาค จังหวัดและเขตพื้นที่	สำนักงาน คณะกรรมการ พัฒนาการเศรษฐกิจ และสังคมแห่งชาติ		มาจากสาขา รายได้รายจ่ายฯ

โครงสร้างสถิติ ทางการ	ชื่อสถิติทางการ	รายการสถิติทางการ	หน่วยงานรับผิดชอบ	สถานการณ์สถิติ ทางการ	หมายเหตุ
	คนเร่ร่อน	จำนวนคนเร่ร่อน ขอทาน ไร้ที่พึ่ง จำแนก เพศ จังหวัด	ยังไม่มีหน่วยงาน รับผิดชอบ	กรมพัฒนาสังคมและ สวัสดิการ การจัดเก็บ ข้อมูลมีข้อมูล 10 จังหวัด (เฉพาะจังหวัดที่มีบ้าน มิตรไมตรี) วิธีการเก็บจะ กำหนดวันพร้อมกันใน การลงพื้นที่จัดเก็บข้อมูล สำนักส่งเสริมและ พิทักษ์ผู้ด้อยโอกาส จัดเก็บข้อมูลผู้ด้อย โอกาส (คนยากจน คน เร่ร่อน ผู้ไม่มีสถานะทาง ทะเบียนราษฎร ผู้พ้น โทษ ผู้ป่วยโรคเอดส์) ข้อมูลจะลงไปถึง รายบุคคล โดยเริ่ม จัดเก็บปี 2554 เก็บได้ 74 จังหวัด(เก็บได้ไม่ ครอบคลุมทั่วประเทศ เก็บได้บาง อบท.) ปี 2555 เก็บได้ 60 อบต เฉพาะ 6 จังหวัด	

โครงสร้างสถิติ ทางการ	ชื่อสถิติทางการ	รายการสถิติทางการ	หน่วยงานรับผิดชอบ	สถานการณ์สถิติ ทางการ	หมายเหตุ
				ภาคเหนือ ปี 2556 จัดเก็บ 225 อบท. (75 จังหวัดๆละ 3 อบท. ซึ่ง ในฐานมีข้อมูลประมาณ 54,000 คน)	
	ผู้ที่ไม่มีสถานะทาง ทะเบียนราษฎร	จำนวนชนกลุ่มน้อยที่ได้รับการจัดทำ ทะเบียนประวัติและออกบัตรจำแนกเพศ จังหวัด	สำนักบริหารการ ทะเบียน กรมการ ปกครอง		มาจากสาขา ประชากรฯ
	ผู้พันโทษ	จำนวนผู้พันโทษ จำแนกเพศ	กรมราชทัณฑ์	หน่วยงานไม่อยู่ใน คณะอนุกรรมการฯยัง ไม่ได้ทำความตกลงกับ หน่วยงาน	
	ผู้ป่วยโรคเอดส์	จำนวนผู้ป่วยด้วยโรคเอดส์ จำแนกเพศ	กรมควบคุมโรค		มาจากสาขา สุขภาพ
1.7 ผู้ประสบภัย					
	ผู้ประสบภัยธรรมชาติและ อุบัติเหตุ	จำนวนผู้ประสบภัยจำแนกตามประเภทภัย จังหวัด	กรมป้องกันและ บรรเทาสาธารณภัย		มาจากสาขา ทรัพยากรฯ
1.8 ครอบครัวและชุมชน					
	การจัดทะเบียนครอบครัว	จำนวนการจัดทะเบียนครอบครัวจำแนก รายจังหวัด	สำนักบริหารการ ทะเบียน กรมการปกครอง		มาจากสาขา ประชากรฯ

โครงสร้างสถิติ ทางการ	ชื่อสถิติทางการ	รายการสถิติทางการ	หน่วยงานรับผิดชอบ	สถานการณ์สถิติ ทางการ	หมายเหตุ
	ครัวเรือนจากการสำมะโน	จำนวนครัวเรือน ครัวเรือนเฉลี่ยทั่วประเทศ ภาค จังหวัดและเขตการปกครอง	สำนักงานสถิติแห่งชาติ (สำมะโนประชากรและ เคหะ)		มาจากสาขา ประชากรฯ
	ความรุนแรงในครอบครัว	จำนวนผู้ถูกระทำความรุนแรงใน ครอบครัว จำแนกเพศ อายุ	สำนักกิจการสตรีและ สถาบันครอบครัว	มีข้อมูลพร้อมเผยแพร่ สถิติข้อมูลความรุนแรง ได้มาจากการกรอก ข้อมูลผ่านระบบ ฐานข้อมูล โดยผู้กรอก ข้อมูล คือ เจ้าหน้าที่ศูนย์ ปฏิบัติการประจำจังหวัด สำนักงานพัฒนาสังคม และความมั่นคงของ มนุษย์จังหวัด - ความถี่ในการจัดเก็บ ข้อมูล: ผู้กรอกข้อมูล สามารถเพิ่มข้อมูลผ่าน ระบบฐานข้อมูลได้ ตลอดเวลา - การรายงานข้อมูลเชิง สถิติความรุนแรงใน ครอบครัว ที่แสดง จำนวนคดีการกระทำ	

โครงสร้างสถิติ ทางการ	ชื่อสถิติทางการ	รายการสถิติทางการ	หน่วยงานรับผิดชอบ	สถานการณ์สถิติ ทางการ	หมายเหตุ
				ความรุนแรงในครอบครัว จะมีการจัดทำรายงาน เป็นประจำทุกปี ปีละ 1 ครั้ง	
		จำนวนผู้ถูกกระทำความรุนแรงใน ครอบครัว จำแนกประเภทผู้กระทำ	สำนักกิจการสตรีและ สถาบันครอบครัว	มีข้อมูลพร้อมเผยแพร่ - การจัดเก็บข้อมูลมีการ จำแนกประเภทผู้กระทำ ความรุนแรงในครอบครัว เช่น บิดา มารดา และ บุตร - สถิติข้อมูลความรุนแรง ได้มาจากการกรอก ข้อมูลผ่านระบบ ฐานข้อมูล โดยผู้กรอก ข้อมูล คือ เจ้าหน้าที่ศูนย์ ปฏิบัติการประจำจังหวัด สำนักงานพัฒนาสังคม และความมั่นคงของ มนุษย์จังหวัด - ความถี่ในการจัดเก็บ ข้อมูล: ผู้กรอกข้อมูล สามารถเพิ่มข้อมูลผ่าน	

โครงสร้างสถิติ ทางการ	ชื่อสถิติทางการ	รายการสถิติทางการ	หน่วยงานรับผิดชอบ	สถานการณ์สถิติ ทางการ	หมายเหตุ
				ระบบฐานข้อมูลได้ ตลอดเวลา - การรายงานข้อมูลเชิง สถิติความรุนแรงใน ครอบครัว ที่แสดง จำนวนคดีการกระทำ ความรุนแรงในครอบครัว จะมีการจัดทำรายงาน เป็นประจำทุกปี ปีละ1 ครั้ง	
		จำนวนผู้กระทำความรุนแรงในครอบครัว จำแนกตามประเภทความรุนแรง สาเหตุ การกระทำและความสัมพันธ์ระหว่าง ผู้กระทำและผู้ถูกกระทำ	สำนักกิจการสตรีและ สถาบันครอบครัว	<u>มีข้อมูลพร้อมเผยแพร่</u> - จำนวนผู้กระทำความ รุนแรงสามารถจำแนกได้ ตามรายปี รายจังหวัด ประเภทความรุนแรง (เช่น จิตใจ เพศ ร่างกาย และสังคม) สาเหตุการ กระทำ (เช่น หึงหวง เมา สุรา ยาเสพติด สื่อ ลามก ฯลฯ) และความ สัมพันธ์ระหว่างผู้กระทำ และผู้ถูกกระทำ เป็นต้น	

โครงสร้างสถิติ ทางการ	ชื่อสถิติทางการ	รายการสถิติทางการ	หน่วยงานรับผิดชอบ	สถานการณ์สถิติ ทางการ	หมายเหตุ
				<ul style="list-style-type: none"> - สถิติข้อมูลความรุนแรงได้มาจากการกรอกข้อมูลผ่านระบบฐานข้อมูล โดยผู้กรอกข้อมูล คือ เจ้าหน้าที่ศูนย์ปฏิบัติการประจำจังหวัด สำนักงานพัฒนาสังคมและความมั่นคงของมนุษย์จังหวัด - ความถี่ในการจัดเก็บข้อมูล: ผู้กรอกข้อมูลสามารถเพิ่มข้อมูลผ่านระบบฐานข้อมูลได้ตลอดเวลา - การรายงานข้อมูลเชิงสถิติความรุนแรงในครอบครัว ที่แสดงจำนวนคดีการกระทำ ความรุนแรงในครอบครัว จะมีการจัดทำรายงานเป็นประจำทุกปี ปีละ 1 ครั้ง 	

โครงสร้างสถิติ ทางการ	ชื่อสถิติทางการ	รายการสถิติทางการ	หน่วยงานรับผิดชอบ	สถานการณ์สถิติ ทางการ	หมายเหตุ
	ลักษณะครอบครัว	จำนวนครัวเรือนที่มีพ่อหรือแม่เป็น ผู้ปกครองคนเดียว จำแนกเพศ เขต เขต การปกครอง ภาคและจังหวัด	สำนักงานสถิติแห่งชาติ (สำรวจสถานการณ์เด็ก และสตรีในประเทศ ไทย : MICs)	มีข้อมูลพร้อมเผยแพร่	
1.9 กลุ่มชาติพันธุ์ ¹⁰					
	ชนเผ่าพื้นเมือง ¹¹	จำนวนประชากรชนเผ่าพื้นเมืองจำแนก ตามกลุ่มชาติพันธุ์ เพศ อายุ	กรมพัฒนาสังคมและ สวัสดิการ	ข้อมูลล่าสุด พ.ศ.2545 อยู่ระหว่างการวางแผน พัฒนาระบบข้อมูลและ การจัดเก็บ	
1.10 ผู้ไม่มีที่ดินทำกิน					
	บุคคลที่ไม่มีที่ดินทำกิน	จำนวนครัวเรือนไม่มีที่ดินทำกิน จำแนก ตามประเภทที่ดินทำกิน เขตตรวจราชการ และจังหวัด	กรมการพัฒนาชุมชน	ข้อมูล กกช. 2ค.มีข้อมูล จำนวนครัวเรือนไม่มีที่ ดินทำกิน จัดเก็บทุก 2 ปี มีข้อมูลพร้อมเผยแพร่	
	ผู้ถือครองการเกษตรที่ไม่ มีที่ดินทำกินของตนเอง	จำนวนผู้ถือครองการเกษตร จำแนกตาม ลักษณะการถือครองที่ดิน	สำนักงานสถิติแห่งชาติ (สำมะโนเกษตร)	สำมะโนเกษตร จัดทำ ข้อมูลทุก 10 ปี มีข้อมูลพร้อมเผยแพร่	มาจากสาขา เกษตร

¹⁰ ชาติพันธุ์ หมายความว่า กลุ่มคนที่มีพันธะเกี่ยวข้องกันและที่แสดงเอกลักษณ์ออกมาโดยการผูกพันลักษณะของเชื้อชาติและสัญชาติเข้าด้วยกัน มีวัฒนธรรมขนบธรรมเนียมประเพณี ภาษาพูดเดียวกัน และเชื่อว่าสืบเชื้อสายมาจากบรรพบุรุษกลุ่มเดียวกัน

¹¹ ชนเผ่าพื้นเมือง หมายความว่า ผู้ที่โดยความสืบเนื่องทางประวัติศาสตร์พิจารณาตนเองว่ามีความแตกต่างไปจากภาคส่วนอื่นๆของสังคม และมีความมุ่งมั่นที่จะอนุรักษ์ พัฒนา และสืบทอดเขตแดนของบรรพบุรุษและอัตลักษณ์ทางชาติพันธุ์ของตนสู่คนรุ่นอนาคตในฐานะที่เป็นรากฐานของการคงอยู่ในสถานะของประชาชนอันสืบเนื่องจากแบบแผนทางวัฒนธรรมและระบบนิติธรรมของตน

โครงสร้างสถิติ ทางการ	ชื่อสถิติทางการ	รายการสถิติทางการ	หน่วยงานรับผิดชอบ	สถานการณ์สถิติ ทางการ	หมายเหตุ
2. การคุ้มครองทางสังคม/สวัสดิการสังคมที่ได้รับ					
2.1 การบริการสังคม (Social Services)					
2.1.1 การบริการสังคมด้านการศึกษา					
	การพัฒนาเด็กก่อนวัย เรียนในศูนย์พัฒนาเด็ก เล็กโดยท้องถิ่น	จำนวนศูนย์พัฒนาเด็กเล็กในชุมชน จำแนกจังหวัด ภาค	กรมส่งเสริมการ ปกครองท้องถิ่น	หน่วยงานไม่อยู่ใน คณะอนุกรรมการฯ ยัง ไม่ได้ทำความตกลงกับ หน่วยงาน	
		จำนวนเด็กก่อนวัยเรียนในศูนย์พัฒนาเด็ก เล็ก จำแนกตามเพศ จังหวัด	กรมส่งเสริมการ ปกครองท้องถิ่น	หน่วยงานไม่อยู่ใน คณะอนุกรรมการฯ ยัง ไม่ได้ทำความตกลงกับ หน่วยงาน	
	การพัฒนาเด็กก่อนวัย เรียนในสถานรับเลี้ยงเด็ก เอกชน	จำนวนสถานรับเลี้ยงเด็กเอกชน ที่ได้รับ อนุญาตจัดตั้งจำแนกตามกลุ่มอายุ จังหวัด	กรมพัฒนาสังคมและ สวัสดิการ	<u>มีข้อมูลพร้อมเผยแพร่</u>	
		จำนวนเด็กในสถานรับเลี้ยงเด็กเอกชน จำแนกตามจังหวัด กลุ่มอายุ	กรมพัฒนาสังคมและ สวัสดิการ	<u>มีข้อมูลพร้อมเผยแพร่</u>	
	การศึกษาในระบบ 15 ปี	จำนวนนักเรียน ป.1-ม.6 จำแนกตามเพศ	สำนักปลัดกระทรวง ศึกษาธิการ	การได้รับสวัสดิการเรียน ฟรี 15 ปี (ผู้ได้รับอุปกรณ์ การเรียน /ชุดนักเรียนฟรี)	มาจากสาขา การศึกษา
	การศึกษานอกระบบและ การศึกษาตามอัธยาศัย	จำนวนผู้เรียนในการศึกษานอกระบบและ การศึกษาตามอัธยาศัย จำแนกตามเพศ กลุ่มอายุ	กรมการศึกษานอก โรงเรียน		มาจากสาขา การศึกษา

โครงสร้างสถิติ ทางการ	ชื่อสถิติทางการ	รายการสถิติทางการ	หน่วยงานรับผิดชอบ	สถานการณ์สถิติ ทางการ	หมายเหตุ
2.1.2 การบริการสังคมด้านสุขภาพ					
	ร้อยละความครอบคลุม สิทธิในระบบหลักประกัน สุขภาพของประเทศ	จำนวนผู้มีสิทธิหลักประกันสุขภาพถ้วน หน้า+ สิทธิประกันสุขภาพกองทุนอื่น + บุคคลที่มีปัญหาสถานะและสิทธิ	สำนักงานหลักประกัน สุขภาพแห่งชาติ		มาจากสาขา สุขภาพฯ
	การได้รับอาหารกลางวัน/ อาหารเสริม	จำนวนนักเรียนชั้นประถมศึกษาที่ได้รับ อาหารกลางวัน/อาหารเสริม จำแนกเพศ	สำนักงาน คณะกรรมการ การศึกษาขั้นพื้นฐาน		มาจากสาขา การศึกษา
2.1.3 การบริการสังคมด้านที่อยู่อาศัย					
	การจัดที่อยู่อาศัยให้แก่ผู้มี รายได้น้อย	จำนวนการพัฒนาที่อยู่อาศัยของการเคหะ แห่งชาติ จำแนกตามประเภทโครงการ ประเภทที่อยู่อาศัย กลุ่มรายได้ ¹²	การเคหะแห่งชาติ กระทรวงการพัฒนา สังคมฯ	<u>มีข้อมูลพร้อมเผยแพร่</u>	
	การพัฒนาที่อยู่อาศัยแก่ผู้ มีรายได้น้อยโดยการมี ส่วนร่วม	จำนวนครัวเรือนได้รับการสนับสนุน โครงการบ้านมั่นคงจำแนกจังหวัด	สถาบันพัฒนาองค์กร ชุมชน (พอช.)	<u>มีข้อมูลพร้อมเผยแพร่</u>	
2.1.4 การบริการสังคมด้านการทำงานและการมีรายได้					
	การบรรจุนาน	จำนวนการบรรจุนาน จำแนกตามอาชีพ วุฒิ การศึกษา อายุ เพศ	กรมการจัดหางาน		มาจากสาขา แรงงาน

¹² 1. ประเภทโครงการ ..เช่นโครงการบ้านเอื้ออาทร โครงการเคหะชุมชน โครงการเคหะข้าราชการ เป็นต้น 2. ประเภทของที่อยู่อาศัย ..เช่น บ้านแถว บ้านแฝด บ้านเดี่ยว แฟลต เป็นต้น
3. กลุ่มรายได้ ..เช่น กลุ่มชุมชนแออัด กลุ่มเช่า กลุ่มเช่าซื้อ เป็นต้น

โครงสร้างสถิติ ทางการ	ชื่อสถิติทางการ	รายการสถิติทางการ	หน่วยงานรับผิดชอบ	สถานการณ์สถิติ ทางการ	หมายเหตุ
	แรงงานที่ได้รับการพัฒนา ฝีมือ	จำนวนแรงงานที่ได้รับการพัฒนาฝีมือแรงงาน และได้งานทำ (จำแนกตามกิจกรรมการฝึก หลัก ภาค และเพศ)	กรมพัฒนาฝีมือ แรงงาน		มาจากสาขา แรงงาน
	การมีส่วนร่วมในกองทุน พัฒนาบทบาทสตรี	จำนวนสมาชิกกองทุนพัฒนาบทบาทสตรี จำแนกจังหวัด	สำนักงานกองทุน พัฒนาบทบาทสตรี กรมการพัฒนาชุมชน กระทรวงมหาดไทย	หน่วยงานไม่อยู่ใน อนุกรรมการยังไม่ได้ ประสานกับหน่วยงาน	
	การมีส่วนร่วมในกองทุน หมู่บ้านและชุมชนเมือง	จำนวนสมาชิกกองทุนหมู่บ้านและชุมชน เมือง จำแนกจังหวัด	สำนักงานกองทุน หมู่บ้านและชุมชนเมือง แห่งชาติ	หน่วยงานไม่อยู่ใน อนุกรรมการยังไม่ได้ ประสานกับหน่วยงาน	
2.1.5 การบริการสังคมด้านนันทนาการ					
	ศูนย์ฝึกกีฬาของภารกิจ แห่งประเทศไทย	จำนวนศูนย์ฝึกกีฬาสังกัดภารกิจแห่ง ประเทศไทย จำแนกตามจังหวัด	ภารกิจแห่งประเทศไทย		มาจากสาขาการ ท่องเที่ยวและ กีฬา
	ศูนย์ฝึกกีฬาของสถาบันการ พลศึกษา	จำนวนศูนย์ฝึกกีฬาสังกัดสถาบันการพล ศึกษา	สถาบันการพลศึกษา		มาจากสาขาการ ท่องเที่ยวและ กีฬา
	ศูนย์กีฬาของ กรุงเทพมหานคร	จำนวนศูนย์กีฬาสังกัดกรุงเทพมหานคร จำแนกตามศูนย์ สถานที่ตั้ง จำนวน ผู้ให้บริการ	กรุงเทพมหานคร		มาจากสาขาการ ท่องเที่ยวและ กีฬา

โครงสร้างสถิติ ทางการ	ชื่อสถิติทางการ	รายการสถิติทางการ	หน่วยงานรับผิดชอบ	สถานการณ์สถิติ ทางการ	หมายเหตุ
	ศูนย์เยาวชน กรุงเทพมหานคร	จำนวนศูนย์เยาวชนกรุงเทพมหานคร จำแนก ตามศูนย์ สถานที่ตั้ง จำนวนผู้ใช้บริการ	กรุงเทพมหานคร		มาจากสาขาการ ท่องเที่ยวและ กีฬา
	สวนสาธารณะ	จำนวนสวนสาธารณะ	ไม่มีหน่วยงาน รับผิดชอบ	หลายหน่วยงานมีข้อมูล ตามภารกิจ ได้แก่ กรม ส่งเสริมการปกครอง ท้องถิ่น/สำนักส่งเสริม และพัฒนาันทนาการ กทม.แต่ยังไม่มี หน่วยงานเจ้าภาพหลัก	
	สนามกีฬา	จำนวนสนามกีฬาจังหวัด จำแนกตามจังหวัด	กรมส่งเสริมการปกครอง ส่วนท้องถิ่น(องค์กร ปกครองส่วนท้องถิ่น)		มาจากสาขาการ ท่องเที่ยวและ กีฬา
	สถานกีฬาที่ผ่านเกณฑ์ มาตรฐานของกรมพลศึกษา	จำนวนสถานกีฬาที่ผ่านเกณฑ์มาตรฐานของ กรมพลศึกษา	กรมพลศึกษา ก.การ ท่องเที่ยวฯ		มาจากสาขาการ ท่องเที่ยวและ กีฬา
	ลานกีฬา	จำนวนลานกีฬากรุงเทพมหานคร จำแนก ตามเขต ขนาดพื้นที่ จำนวนผู้ใช้บริการ	กรุงเทพมหานคร		มาจากสาขาการ ท่องเที่ยวและ กีฬา
		จำนวนลานกีฬาจังหวัด จำแนกตามจังหวัด	กรมส่งเสริมการปกครอง ส่วนท้องถิ่น(องค์กร ปกครองส่วนท้องถิ่น)		มาจากสาขาการ ท่องเที่ยวและ กีฬา

โครงสร้างสถิติ ทางการ	ชื่อสถิติทางการ	รายการสถิติทางการ	หน่วยงานรับผิดชอบ	สถานการณ์สถิติ ทางการ	หมายเหตุ
	หอจดหมายเหตุ ¹³ / หอสมุด	จำนวนหอสมุดแห่งชาติ/ หอจดหมายเหตุ ทั้งส่วนกลางและส่วนภูมิภาค	กรมศิลปากร		มาจากสาขา วัฒนธรรมฯ
	พิพิธภัณฑ์สถานแห่งชาติ	จำนวนพิพิธภัณฑ์สถานแห่งชาติ จำแนก ตามจังหวัด	กรมศิลปากร		มาจากสาขา วัฒนธรรมฯ
	โบราณสถาน/แหล่ง โบราณคดี/อุทยาน ประวัติศาสตร์	จำนวนโบราณสถาน อุทยาน ประวัติศาสตร์ จำแนกตามจังหวัด	กรมศิลปากร		มาจากสาขา วัฒนธรรมฯ
	พื้นที่ป่าอนุรักษ์และ นันทนาการ	จำนวนและพื้นที่อนุรักษ์จำแนกตาม ประเภท(อุทยานแห่งชาติ วนอุทยาน เขต รักษาพันธุ์สัตว์ป่า เขตห้ามล่าสัตว์ป่า สวน พฤกษศาสตร์สวนรุกขชาติ)	กรมอุทยานแห่งชาติ สัตว์ป่า และพันธุ์พืช		มาจากสาขา ทรัพยากรฯ
2.1.6 การบริการสังคมด้านกระบวนการยุติธรรม					
	การให้ความเยียวยาและ ชดเชย ค่าเสียหาย	จำนวนผู้ได้รับการเยียวยาและชดเชย ค่าเสียหาย และมูลค่าค่าเสียหาย	กรมคุ้มครองสิทธิและ เสรีภาพ		มาจากสาขา ยุติธรรมฯ
	อาสาสมัครและเครือข่าย ภาคประชาชนในการ ช่วยเหลือคุ้มครองสิทธิ เสรีภาพของประชาชน	จำนวนอาสาสมัครของกรมคุ้มครองสิทธิ และเสรีภาพ จำแนกตามพื้นที่	กรมคุ้มครองสิทธิและ เสรีภาพ		มาจากสาขา ยุติธรรมฯ
		จำนวนเครือข่ายภาคประชาชนที่มีส่วนร่วมใน การช่วยเหลือคุ้มครองสิทธิเสรีภาพของ ประชาชน จำแนกตามพื้นที่	กรมคุ้มครองสิทธิและ เสรีภาพ		มาจากสาขา ยุติธรรมฯ

¹³ จดหมายเหตุ (อังกฤษ: archive) หมายถึง บันทึก หรือรายงานเหตุการณ์ที่เกิดขึ้น ณ ช่วงเวลาหนึ่งๆ โดยผู้บันทึกอาจเป็นส่วนราชการ รัฐวิสาหกิจ หรือบุคคลทั่วไปก็ได้. พจนานุกรมเสรีออนไลน์ <http://www.wiki.org>

โครงสร้างสถิติ ทางการ	ชื่อสถิติทางการ	รายการสถิติทางการ	หน่วยงานรับผิดชอบ	สถานการณ์สถิติ ทางการ	หมายเหตุ
		จำนวนผู้มารับบริการกรมคุ้มครองสิทธิและ เสรีภาพจำแนกตามประเภทบริการและ เครือข่ายที่ให้บริการ	กรมคุ้มครองสิทธิและ เสรีภาพ		มาจากสาขา ยุติธรรมฯ
	การให้ความช่วยเหลือด้าน คดี	การให้ความช่วยเหลือด้านคดี	สำนักงาน ปลัดกระทรวงยุติธรรม		
2.1.7 การบริการสังคมทั่วไป					
	สถาบันให้บริการทาง สังคมท้องถิ่น	จำนวนสถาบันให้บริการทางสังคม จำแนก ตามประเภทสถาบัน และหน่วยงานกำกับ ดูแล	กรมส่งเสริมการ ปกครองท้องถิ่น	หน่วยงานไม่อยู่ใน อนุกรรมการยังไม่ได้ ประสานกับหน่วยงาน	
	สถาบันให้บริการทาง สังคมภาครัฐ	จำนวนสถาบันให้บริการทางสังคม จำแนก ตามประเภทผู้รับบริการ	กรมพัฒนาสังคมและ สวัสดิการ	<u>มีข้อมูลพร้อมเผยแพร่</u>	
	เบี้ยยังชีพผู้สูงอายุและคน พิการ	จำนวนผู้สูงอายุได้รับเบี้ยยังชีพจำแนก ตามเพศ จังหวัด	กรมส่งเสริมการ ปกครองท้องถิ่น	หน่วยงานไม่อยู่ใน อนุกรรมการยังไม่ได้ ประสานกับหน่วยงาน	
		จำนวนคนพิการได้รับเบี้ยยังชีพจำแนก ตามเพศ จังหวัด	กรมส่งเสริมการ ปกครองท้องถิ่น	หน่วยงานไม่อยู่ใน อนุกรรมการยังไม่ได้ ประสานกับหน่วยงาน	

โครงสร้างสถิติ ทางการ	ชื่อสถิติทางการ	รายการสถิติทางการ	หน่วยงานรับผิดชอบ	สถานการณ์สถิติ ทางการ	หมายเหตุ
2.2 การช่วยเหลือทางสังคม (Social Assistance)					
2.2.1 เด็กและเยาวชน					
	การได้รับเงินกู้ยืมเพื่อการศึกษา	จำนวนนักเรียน/นักศึกษาได้รับเงินกู้ยืมเพื่อการศึกษา จำแนกเพศ	กองทุนเงินให้กู้ยืมเพื่อการศึกษา (กยศ.)		มาจากสาขาการศึกษา
	การได้รับความช่วยเหลือจากศูนย์พึ่งได้	จำนวนเด็กหญิง และเด็กชายที่ถูกกระทำด้วยความรุนแรง จำแนกตามประเภทผู้กระทำและประเภทความรุนแรง	สำนักบริหารการสาธารณสุข สำนักงานปลัดกระทรวงสาธารณสุข		มาจากสาขาหญิงและชาย
	การเข้ารับบริการในสถานสงเคราะห์/แรกรับ/คุ้มครอง/บ้านพักเด็ก/ศูนย์	จำนวนเด็กและเยาวชนที่ได้รับการในสถานสงเคราะห์/แรกรับ/คุ้มครอง/บ้านพักเด็ก/ศูนย์ จำแนกตามเพศ อายุ ภูมิลำเนา	กรมพัฒนาสังคมและสวัสดิการ	<u>มีข้อมูลพร้อมเผยแพร่</u>	
2.2.2 สตรี					
	การได้รับความช่วยเหลือจากศูนย์พึ่งได้	จำนวนผู้หญิงที่ถูกกระทำด้วยความรุนแรง จำแนกตามประเภทผู้กระทำและประเภทความรุนแรง	สำนักบริหารการสาธารณสุข สำนักงานปลัดกระทรวงสาธารณสุข		มาจากสาขาหญิงและชาย
	การได้รับความช่วยเหลือจากสถานคุ้มครองและพัฒนาอาชีพ	จำนวนสตรีในสถานคุ้มครองและพัฒนาอาชีพจำแนกตามอายุ ภูมิลำเนา	กรมพัฒนาสังคมและสวัสดิการ	<u>มีข้อมูลพร้อมเผยแพร่</u>	

โครงสร้างสถิติ ทางการ	ชื่อสถิติทางการ	รายการสถิติทางการ	หน่วยงานรับผิดชอบ	สถานการณ์สถิติ ทางการ	หมายเหตุ
	การได้รับความช่วยเหลือ จากศูนย์สงเคราะห์และฝึก อาชีพสตรี	จำนวนสตรีที่ได้รับการฝึกอาชีพในศูนย์ สงเคราะห์และฝึกอาชีพสตรี จำแนกตาม อายุ ภูมิภาค	กรมพัฒนาสังคมและ สวัสดิการ	<u>มีข้อมูลพร้อมเผยแพร่</u>	
2.2.3 ผู้สูงอายุ					
	ผู้สูงอายุที่ได้รับการ สงเคราะห์	จำนวนผู้สูงอายุที่ใช้บริการศูนย์บริการทาง สังคมสำหรับผู้สูงอายุ	กรมส่งเสริมการ ปกครองท้องถิ่น	หน่วยงานไม่อยู่ใน อนุกรรมการยังไม่ได้ ประสานกับหน่วยงาน	
	ผู้สูงอายุที่ได้รับการ สงเคราะห์จากศูนย์ พัฒนาการจัดสวัสดิการ	จำนวนผู้สูงอายุที่ได้รับการบริการศูนย์ พัฒนาการจัดสวัสดิการ	กรมพัฒนาสังคมและ สวัสดิการ	<u>มีข้อมูลพร้อมเผยแพร่</u>	
2.2.4 คนพิการ					
	การช่วยเหลือคุ้มครอง คนพิการ	จำนวนคนพิการที่ได้รับการฝึกอาชีพใน ศูนย์ฟื้นฟูอาชีพคนพิการ	กรมพัฒนาสังคมและ สวัสดิการ	<u>มีข้อมูลพร้อมเผยแพร่</u>	
		จำนวนคนพิการที่ได้รับการบริการในสถาน สงเคราะห์คนพิการจำแนกตามเพศ อายุ ภูมิภาค	กรมพัฒนาสังคมและ สวัสดิการ	<u>มีข้อมูลพร้อมเผยแพร่</u>	
	การเข้าถึงสวัสดิการ รักษาพยาบาลของคนพิการ	จำนวนประชากรที่พิการ จำแนกตามการ ได้รับสวัสดิการค่ารักษาพยาบาลหลักของรัฐ แหล่งของสวัสดิการค่ารักษาพยาบาล เพศ เขตการปกครองและภาค	สสช. (สำรวจความพิการ 2550)	<u>มีข้อมูลพร้อมเผยแพร่</u>	สาขาประชากรฯ ร่วมใช้

โครงสร้างสถิติ ทางการ	ชื่อสถิติทางการ	รายการสถิติทางการ	หน่วยงานรับผิดชอบ	สถานการณ์สถิติ ทางการ	หมายเหตุ
2.2.5 ผู้ด้อยโอกาส					
	การช่วยเหลือคุ้มครอง ผู้ด้อยโอกาส	จำนวนคนยากจน(ผู้มีรายได้น้อยและไร้ที่ พึ่ง)ที่ได้รับการช่วยเหลือ	ศูนย์เทคโนโลยี สารสนเทศและการ สื่อสาร สป.พม	<u>มีข้อมูลพร้อมเผยแพร่</u>	
		จำนวนคนไร้ที่พึ่ง/เร่ร่อน ขอด่านที่ได้รับ การอุปการะในสถานสงเคราะห์คนไร้ที่พึ่ง จำแนก อายุ เพศ ภูมิลำเนา	ศูนย์เทคโนโลยี สารสนเทศและการ สื่อสาร สป.พม	<u>มีข้อมูลพร้อมเผยแพร่</u>	
		จำนวนผู้ได้รับเบี้ยยังชีพผู้สูงอายุ จำแนกตามเพศ จังหวัด	ศูนย์เทคโนโลยี สารสนเทศและการ สื่อสาร สป.พม	<u>มีข้อมูลพร้อมเผยแพร่</u>	
		จำนวนผู้ติดเชื้อเอดส์ที่ได้รับความ ช่วยเหลือ จำแนกเพศ	ศูนย์เทคโนโลยี สารสนเทศและการ สื่อสาร สป.พม	<u>มีข้อมูลพร้อมเผยแพร่</u>	
2.2.6 ผู้ประสบภัย					
	การช่วยเหลือผู้ประสบภัย	จำนวนผู้ประสบภัยที่ได้รับการช่วยเหลือ จำแนกตามจังหวัด-ประเภทภัย	กรมป้องกันและ บรรเทาสาธารณภัย	<u>มีข้อมูลพร้อมเผยแพร่</u>	มาจากสาขา ทรัพยากร
2.2.7 ครอบครัวและชุมชน					
	เงินสงเคราะห์ครอบครัว	จำนวนผู้มีรายได้น้อย ไร้ที่พึ่งได้รับเงิน สงเคราะห์ครอบครัว	ศูนย์เทคโนโลยี สารสนเทศและการ สื่อสาร สป.พม	<u>มีข้อมูลพร้อมเผยแพร่</u>	

โครงสร้างสถิติ ทางการ	ชื่อสถิติทางการ	รายการสถิติทางการ	หน่วยงานรับผิดชอบ	สถานการณ์สถิติ ทางการ	หมายเหตุ
2.2.8 กลุ่มชาติพันธุ์					
	การช่วยเหลือคุ้มครองชน เผ่าพื้นเมือง	จำนวนประชากรชนเผ่าพื้นเมืองที่ได้รับ สวัสดิการจําแนกตามกลุ่มชาติพันธุ์ จังหวัดและเพศ	กรมพัฒนาสังคมและ สวัสดิการ	อยู่ระหว่างการวางแผน พัฒนาระบบข้อมูลและ การจัดเก็บ	
2.2.9 ผู้ไม่มีที่ดินทำกิน					
	การได้รับสิทธิที่ทำกินใน นิคมสร้างตนเอง	จำนวนผู้ได้รับสิทธิที่ดินทำกินในนิคมสร้าง ตนเอง	กรมพัฒนาสังคมและ สวัสดิการ	มีข้อมูลพร้อมเผยแพร่ ปัจจุบันมีนิคมสร้าง ตนเอง 43 นิคม	
	เกษตรกรที่ได้รับสิทธิเข้า ทำประโยชน์ในที่ดิน	จำนวนเกษตรกรที่ได้รับสิทธิเข้าทำ ประโยชน์ในที่ดินทำกินจําแนกตาม ภาค จังหวัด	สำนักงานการปฏิรูป ที่ดินเพื่อเกษตรกรรม		มาจากสาขา เกษตรฯ
	ผู้ถือครองทำการเกษตร ตามเอกสารสิทธิ	จำนวนผู้ถือครองทำการเกษตรจําแนก ตามเอกสารสิทธิ	สำนักงานสถิติแห่งชาติ	สำมะโนเกษตร จัดทำ ข้อมูลทุก 10 ปี	มาจากสาขา เกษตรฯ
2.3 การประกันสังคม (Social Insurance)					
	กองทุนสำรองเลี้ยงชีพ	จำนวนกองทุนสำรองเลี้ยงชีพจําแนกตาม ขนาดกองทุน	บริษัทจัดการกองทุน สำรองเลี้ยงชีพ		มาจากสาขา การเงิน การ ธนาคาร การ ประกันภัย
		จำนวนสมาชิกที่เข้าร่วมกองทุนสำรอง เลี้ยงชีพ	บริษัทจัดการกองทุน สำรองเลี้ยงชีพ		มาจากสาขา การเงิน การ ธนาคาร การ ประกันภัย

โครงสร้างสถิติ ทางการ	ชื่อสถิติทางการ	รายการสถิติทางการ	หน่วยงานรับผิดชอบ	สถานการณ์สถิติ ทางการ	หมายเหตุ
	ผู้ประกันตนที่ขึ้นทะเบียน กองทุนประกันสังคม	จำนวนผู้ประกันตนมาตรา 33 จำแนกตาม อายุ เพศ ค่าจ้าง	สำนักงานประกันสังคม		มาจากสาขา แรงงาน
		จำนวนผู้ประกันตนมาตรา 39 จำแนกตาม อายุ เพศ	สำนักงานประกันสังคม		มาจากสาขา แรงงาน
		จำนวนผู้ประกันตนมาตรา 40 จำแนกตาม อายุ เพศ	สำนักงานประกันสังคม		มาจากสาขา แรงงาน
	การรับประโยชน์ทดแทน ของผู้ประกันตน	จำนวนผู้รับประโยชน์ทดแทน กองทุน ประกันสังคม แต่ละกรณี (เจ็บป่วย คลอด บุตร ทูพพลภาพ ตาย สงเคราะห์บุตร ชราภาพ ว่างาน) รายเดือน จังหวัด	สำนักงานประกันสังคม		มาจากสาขา แรงงาน
	การฃาปนกิจสงเคราะห์ ภาครัฐ	จำนวนการฃาปนกิจสงเคราะห์ภาครัฐ จำแนกจังหวัด สังกัด	สำนักกิจการสตรีและ สถาบันครอบครัว	มีข้อมูลพร้อมเผยแพร่ ข้อมูลในปัจจุบัน 78 แห่ง โดยอยู่ในกทม. 76 แห่ง ขอนแก่น 1 แห่ง นครศรีธรรมราช 1 แห่ง สมาชิกประมาณ 2.2 ล้านคน	
		จำนวนสมาชิกการฃาปนกิจสงเคราะห์ ภาครัฐ จำแนกจังหวัด สังกัด	สำนักกิจการสตรีและ สถาบันครอบครัว	มีข้อมูลพร้อมเผยแพร่ ข้อมูลในปัจจุบันสมาชิก ประมาณ 2.2 ล้านคน	

โครงสร้างสถิติ ทางการ	ชื่อสถิติทางการ	รายการสถิติทางการ	หน่วยงานรับผิดชอบ	สถานการณ์สถิติ ทางการ	หมายเหตุ
	สมาคมฌาปนกิจ สงเคราะห์	จำนวนสมาคมฌาปนกิจสงเคราะห์	ไม่มีหน่วยงาน รับผิดชอบ	การจัดเก็บข้อมูลสมาคม ฌาปนกิจสงเคราะห์ อยู่ ภายใต้ พรบ.การ ฌาปนกิจสงเคราะห์ พ.ศ.2550 โดยมีอำนาจ ให้อปท.เป็นผู้จัด ทะเบียนสมาคมและเพิก ถอนทะเบียนฌาปนกิจ สงเคราะห์ แต่ให้สำนัก ส่งเสริมสถาบัน ครอบครัวทำหน้าที่เป็น นายทะเบียนกลาง	
		จำนวนสมาชิกฌาปนกิจสงเคราะห์ จำแนก จังหวัด	ไม่มีหน่วยงาน รับผิดชอบ	ประสานข้อมูล อปท. ไม่ทราบจำนวนสมาชิก ทั้งหมด (โดยตามพรบ. การฌาปนกิจสงเคราะห์ 2545 มาตรา 36กำหนดให้ สมาคมฌาปนกิจ สงเคราะห์ จัดทำรายงาน จำนวนสมาชิกสมาคม เสนอต่อนายทะเบียน สมาคมฌาปนกิจ สงเคราะห์ประจำท้องที่	

โครงสร้างสถิติ ทางการ	ชื่อสถิติทางการ	รายการสถิติทางการ	หน่วยงานรับผิดชอบ	สถานการณ์สถิติ ทางการ	หมายเหตุ
				<p>(อปท.ที่สมาคมตั้งอยู่) และกำหนดให้สมาคมต้องรายงานจำนวนสมาชิกที่มีอยู่ให้นายทะเบียนประจำท้องที่ทราบดังนี้</p> <p>1) เมื่อเปิดรับสมาชิกครบ 90 วัน</p> <p>2) ทุกสิ้นเดือนมีนาคม</p> <p>3) ทุกสิ้นเดือนมิถุนายน</p> <p>4) ทุกสิ้นเดือนกันยายน</p> <p>5) ทุกสิ้นเดือนธันวาคมของทุกปี)</p> <p>แต่ไม่มีการรายงานในภาพรวมทั้งหมด โดยข้อมูลที่สศ.จะได้รับรายงานคือ จำนวนสมาคมที่จดทะเบียนใหม่ ซึ่งหลังจากอปท.รับจดทะเบียนสมาคมแล้ว อปท.มีหน้าที่ส่งมาให้สศ.จัดทำประกาศราชกิจจานุเบกษา โดยปัญหาที่สศ.พบคือ อปท.บางแห่งไม่ส่งรายชื่อสมาคมที่จดทะเบียนใหม่</p>	

โครงสร้างสถิติ ทางการ	ชื่อสถิติทางการ	รายการสถิติทางการ	หน่วยงานรับผิดชอบ	สถานการณ์สถิติ ทางการ	หมายเหตุ
				มาให้สค. ทำให้ไม่มีข้อมูล หากต้องการข้อมูลจำนวน สมาชิก ต้องให้อปท.นั้นๆ รายงาน ไม่มีการเก็บ ข้อมูลในภาพรวมประเทศ และสค. ไม่มีอำนาจสั่งการ ให้อปท.รายงาน	
	กองทุนการออมแห่งชาติ	จำนวนสมาชิกกองทุนการออมแห่งชาติ	ไม่มีหน่วยงาน รับผิดชอบ	คาดว่าสำนักงานเศรษฐกิจ การคลังมีข้อมูลแต่ยังไม่ได้ ประสานกับหน่วยงาน	
	กองทุนบำเหน็จ บำนาญ ข้าราชการ	จำนวนสมาชิกกองทุนบำเหน็จ บำนาญ ข้าราชการ	สำนักงาน กบข.	หน่วยงานไม่อยู่ใน อนุกรรมการยังไม่ได้ ประสานกับหน่วยงาน	
	เบี้ยประกันภัย	เงินจ่ายตามกรมธรรม์ประกันภัยที่เกิดขึ้น ระหว่างปีจำแนกตามประเภทประกันภัย	สำนักงาน คณะกรรมการกำกับ และส่งเสริมการ ประกอบธุรกิจ ประกันภัย		มาจากสาขา การเงิน การ ธนาคารและการ ประกันภัย
	กรมธรรม์ธุรกิจประกัน ชีวิต	จำนวนกรมธรรม์และจำนวนเงินเอา ประกันภัยของธุรกิจประกันชีวิต	สำนักงาน คณะกรรมการกำกับ และส่งเสริมการ ประกอบธุรกิจ ประกันภัย		มาจากสาขา การเงิน การ ธนาคารและการ ประกันภัย

โครงสร้างสถิติ ทางการ	ชื่อสถิติทางการ	รายการสถิติทางการ	หน่วยงานรับผิดชอบ	สถานการณ์สถิติ ทางการ	หมายเหตุ
3. กลไกการจัดสวัสดิการสังคม					
3.1 บุคลากรด้านสวัสดิการสังคม¹⁴					
	นักสังคมสงเคราะห์และ อาสาสมัคร	จำนวนนักสังคมสงเคราะห์ภาครัฐจำแนก ตามเพศ	สนง.คณะกรรมการ ส่งเสริมการจัด สวัสดิการสังคม แห่งชาติ	<u>มีข้อมูลพร้อมเผยแพร่</u>	
		จำนวนอาสาสมัคร จำแนกตามหน่วยงาน (ภาครัฐ ภาคเอกชน ระหว่างประเทศ)	สนง.คณะกรรมการ ส่งเสริมการจัด สวัสดิการสังคม แห่งชาติ	<u>มีข้อมูลพร้อมเผยแพร่</u>	
	นักสหวิชาชีพ	จำนวนนักจิตวิทยาหรือนักสังคม สงเคราะห์ที่ขึ้นทะเบียนตามกฎหมายวิธี พิจารณาความอาญา	สำนักงาน ปลัดกระทรวงยุติธรรม		
3.2 องค์การด้านสวัสดิการสังคม					
	องค์การสวัสดิการสังคม ภาครัฐ	จำนวนหน่วยงานรัฐที่ดำเนินการจัด สวัสดิการสังคม จำแนกตามประเภท และ เขตการปกครอง	สนง.คณะกรรมการ ส่งเสริมการจัด สวัสดิการสังคม แห่งชาติ	<u>มีข้อมูลพร้อมเผยแพร่</u>	ได้แก่ ราชการ ส่วนกลาง/ ส่วน ภูมิภาค /ส่วน ท้องถิ่นประเภท ศูนย์พัฒนาเด็ก เล็ก ศูนย์สง

โครงสร้างสถิติ ทางการ	ชื่อสถิติทางการ	รายการสถิติทางการ	หน่วยงานรับผิดชอบ	สถานการณ์สถิติ ทางการ	หมายเหตุ
					เคราะห์ผู้สูงอายุ เด็ก สตรี คน พิการ ผู้ติดยาเสพติด ฯลฯ
	องค์การสวัสดิการสังคม ภาคเอกชน	องค์การสาธารณประโยชน์ ที่มีวัตถุประสงค์ ในการจัดสวัสดิการสังคม จำแนกตาม จังหวัด	สนง.คณะกรรมการ ส่งเสริมการจัดสวัสดิ การสังคมแห่งชาติ	<u>มีข้อมูลพร้อมเผยแพร่</u>	
	องค์การสวัสดิการสังคม ภาคประชาชน	จำนวนกองทุนสวัสดิการชุมชนจำแนกตาม ขนาด สมาชิก (จำนวนสมาชิก, เงินกองทุน) รายจังหวัด ภาค	สถาบันพัฒนาองค์กร ชุมชน	<u>มีข้อมูลพร้อมเผยแพร่</u>	
	ศูนย์พัฒนาครอบครัว	จำนวนศูนย์พัฒนาครอบครัวในชุมชน จำแนกรายจังหวัด	สำนักงานกิจการสตรี และสถาบันครอบครัว	<u>มีข้อมูลพร้อมเผยแพร่</u> การเก็บข้อมูลในปัจจุบัน ได้แก่ การเก็บรายชื่อ ศพค. ที่มีการจัดตั้งแล้ว จำนวน 6,795 ศูนย์ โดย จำแนกรายจังหวัด (76 จังหวัด ยกเว้น กรุงเทพมหานคร)	

โครงสร้างสถิติ ทางการ	ชื่อสถิติทางการ	รายการสถิติทางการ	หน่วยงานรับผิดชอบ	สถานการณ์สถิติ ทางการ	หมายเหตุ
3.3 การสนับสนุนจากภาครัฐ/ภาคเอกชน/ประชาชน					
	งบประมาณจัดสวัสดิการ สังคมภาครัฐ	จำนวนเงินอุดหนุนองค์กรสวัสดิการ สังคมภาคเอกชน	สป.พม.	<u>มีข้อมูลพร้อมเผยแพร่</u>	
		จำนวนเงินกองทุนสวัสดิการจำแนกตาม ประเภทกองทุน ¹⁵	สป.พม.	<u>มีข้อมูลพร้อมเผยแพร่</u>	
	เงินอุดหนุนศูนย์พัฒนา ครอบครัว	จำนวนเงินอุดหนุนศูนย์พัฒนาครอบครัว ในชุมชน	สำนักงานกิจการสตรี และสถาบันครอบครัว	<u>มีข้อมูลพร้อมเผยแพร่</u> สำนักงานกิจการสตรีและ สถาบันครอบครัว สนับสนุนงบประมาณ เงินอุดหนุนศูนย์พัฒนา ครอบครัวในชุมชนให้แก่ ศูนย์พัฒนาครอบครัวใน ชุมชนที่มีกิจกรรม ศูนย์ ละ 10,000 บาท ในกรณี ที่เป็นศูนย์ที่จัดตั้งใหม่ใน ปีแรกจะได้รับ งบประมาณศูนย์ละ 20,000 บาท และมี งบประมาณเพิ่มเติม	

โครงสร้างสถิติ ทางการ	ชื่อสถิติทางการ	รายการสถิติทางการ	หน่วยงานรับผิดชอบ	สถานการณ์สถิติ ทางการ	หมายเหตุ
				ให้แก่ศูนย์พัฒนา ครอบครัวในชุมชนระดับ ดีเด่น และระดับดี ประมาณศูนย์ละ 30,000 – 40,000 บาท (ทั้งนี้ ขึ้นอยู่กับการจัดสรร งบประมาณที่หน่วยงาน ได้รับในแต่ละปี)	
	เงินบริจาคจากภาค ประชาชน	จำนวนครัวเรือนบริจาคเพื่อสาธารณกุศล	สำนักงานสถิติแห่งชาติ (สำรวจภาวะเศรษฐกิจ และสังคมของ ครัวเรือน)	<u>มีข้อมูลพร้อมเผยแพร่</u>	
		จำนวนเงินบริจาคเพื่อสาธารณกุศล	สำนักงานสถิติแห่งชาติ (สำรวจภาวะเศรษฐกิจ และสังคมของ ครัวเรือน)	<u>มีข้อมูลพร้อมเผยแพร่</u>	

บทที่ 4

สถานการณ์และแนวทางการพัฒนาสถิติสาขาสวัสดิการสังคม

ในการกำหนดแนวทางการพัฒนาสถิติทางการจำเป็นต้องทราบถึงสถานการณ์ของสถิติทางการในปัจจุบัน ซึ่งพิจารณาโดยสังเขปได้สองด้าน คือ ด้านการผลิตสถิติทางการ และด้านความพร้อมของหน่วยสถิติ

ด้านการผลิตสถิติทางการ ตัวอย่างสถานการณ์และแนวทางการพัฒนา เช่น

- การบริหารจัดการ - รายการสถิติที่ยังไม่มีผู้รับผิดชอบจัดทำ หรือ เรื่องเดียวกันที่มีผู้รับผิดชอบจัดทำมากกว่า 1 หน่วยงาน เป็นต้น

- การผลิต/จัดทำสถิติ - รายการสถิติยังไม่ครอบคลุม ไม่ถูกต้องแม่นยำ จำเป็นต้องพัฒนาวิธีการจัดทำให้ถูกต้องตามมาตรฐานสากล หรือรายการสถิติยังไม่ได้จำแนกมิติต่างๆ ที่จำเป็นต่อการนำไปใช้ประโยชน์ เช่น จำแนกเพศ จำแนกกลุ่มอายุ หรือรายการสถิติยังไม่ได้นำเสนอในระดับที่จำเป็นต่อการใช้ประโยชน์ เช่น นำเสนอระดับจังหวัด หรือรายการสถิติยังไม่ได้มีการประมวลผลอย่างสม่ำเสมอ ยังขาดช่องทางการเผยแพร่ หรือเผยแพร่ไม่สม่ำเสมอ ล้าช้า เป็นต้น

ด้านความพร้อมของหน่วยสถิติ หน่วยสถิติ หมายถึง หน่วยงานที่ทำหน้าที่รับผิดชอบสถิติทางการของหน่วยงาน โดยอาจเป็นหน่วยที่ผลิตข้อมูลสถิติเองหรือรวบรวมข้อมูลจากภายในหน่วยงานหรือนำข้อมูลของหน่วยงานอื่นมาประมวลเป็นสถิติ สถานการณ์และแนวทางการพัฒนาหน่วยสถิติสามารถพิจารณาได้ดังต่อไปนี้

- บุคลากร เช่น การมีจำนวนบุคลากรจำกัด บุคลากรมีความรู้ความเชี่ยวชาญไม่เพียงพอ เป็นต้น

- เครื่องมือในการผลิต/จัดทำสถิติหรือการเผยแพร่ เช่น ซอฟต์แวร์ในการประมวลผลคอมพิวเตอร์ ระบบต่างๆ เป็นต้น

- ทรัพยากรสนับสนุน เช่น งบประมาณ นโยบาย การอบรม การจัดจ้างหน่วยงานภายนอก เป็นต้น

4.1 สถานการณ์และแนวทางการพัฒนาการผลิตสถิติทางการสาขาสวัสดิการสังคม

กระทรวงพัฒนาสังคมและความมั่นคงของมนุษย์เป็นหน่วยงานแกนหลักของสถิติทางการสาขาสวัสดิการสังคม ผลิตสถิติจากการทะเบียน โดยมีสำนักงานสถิติแห่งชาติ (สสช.) เป็นหน่วยงานที่ผลิตสถิติที่เกี่ยวข้องจากการสำรวจ ผลการประชุมคณะอนุกรรมการสถิติทางการสาขาสวัสดิการสังคม พบว่าสถิติทางการสาขาสวัสดิการสังคมมีทั้งสิ้น 95 ตัว จำแนกเป็นรายการสถิติทางการจำนวน 139 รายการ อยู่ในหมวดกลุ่มเป้าหมายสวัสดิการสังคม 55 รายการ หมวดการคุ้มครองทางสังคม 72 รายการ และหมวดกลไกการจัดสวัสดิการสังคม 12 รายการ ทั้งนี้ รายการสถิติทางการกลุ่มที่มีข้อมูลพร้อมเผยแพร่มีจำนวน 58 รายการ และกลุ่มที่ต้องพัฒนาให้สมบูรณ์เพิ่มเติมมีจำนวน 20 รายการ รวมทั้งรายการสถิติจากสาขาอื่น 61 รายการ ดังตารางสรุปจำนวนรายการสถิติทางการจำแนกตามการบริหารจัดการต่อไปนี้

รายการสถิติทางการจำแนกตามการบริหารจัดการ	จำนวน (รายการ)	แนวทางดำเนินการ
1. รายการสถิติทางการที่มีข้อมูลพร้อมเผยแพร่	58	สสช.ร่วมกับหน่วยงานรับผิดชอบร่วมจัดทำปฏิทินการนำเข้าข้อมูลในระบบแลกเปลี่ยนสถิติทางการของประเทศ
2. รายการสถิติทางการที่ยังไม่มีหน่วยงานรับผิดชอบ หรือยังไม่มีหน่วยงานเจ้าภาพหลัก (จัดเก็บซ้ำซ้อนหลายหน่วยงาน จัดเก็บบางส่วนไม่เป็นภาพรวมประเทศ หน่วยงานไม่อยู่ในอนุกรรมการฯ รวมทั้งอยู่ระหว่างการพัฒนาบบข้อมูล ฯลฯ)	20	ฝ่ายเลขานุการคณะอนุกรรมการฯ ประสานหน่วยงาน สนับสนุนให้เกิดการจัดเก็บสถิติทางการที่มีมาตรฐานและคุณภาพ/นำเสนอคณะอนุกรรมการฯเพื่อพิจารณามอบหมายหน่วยงานเจ้าภาพหลัก
3. รายการสถิติทางการที่มาจากสาขาอื่น	61	สาขาสวัสดิการสังคมไม่ต้องพัฒนาสถิติส่วนนี้

ตารางข้างล่างนี้นำเสนอสถานการณ์ และแนวทางการพัฒนาสถิติทางการเฉพาะส่วนที่ควรพัฒนาให้มีความสมบูรณ์ยิ่งขึ้น รวมทั้งหน่วยงานรับผิดชอบ

โครงสร้างสถิติ ทางการ	ชื่อสถิติทางการ	รายการสถิติทางการ	หน่วยงานรับผิดชอบ	สถานการณ์สถิติ ทางการ	แนวทางการ พัฒนา
1. กลุ่มเป้าหมายสวัสดิการสังคม (Target Groups for Social Welfare)					
1.2 เด็กและเยาวชน	เด็กติดผู้ต้องขัง	จำนวนเด็กติดผู้ต้องขัง จำแนกอายุ เพศ จังหวัด	กรมราชทัณฑ์	หน่วยงานไม่อยู่ใน คณะอนุกรรมการฯ ยัง ไม่ได้ทำความตกลงกับ หน่วยงาน	ฝ่ายเลขานุการฯ ประสานงานกับ ฝ่ายเลขานุการ อนุกรรมการสถิติ สาขายุติธรรมฯ
1.3 สตรี					
	สตรีท้องที่ถูกต้องขัง	จำนวนสตรีท้องที่ถูกต้องขัง	กรมราชทัณฑ์	หน่วยงานไม่อยู่ใน คณะอนุกรรมการฯ ยัง ไม่ได้ทำความตกลงกับ หน่วยงาน	ฝ่ายเลขานุการฯ ประสานงานกับ ฝ่ายเลขานุการ อนุกรรมการสถิติ สาขายุติธรรมฯ
1.4 ผู้สูงอายุ ¹⁶					
	ผู้สูงอายุที่ต้องขัง	จำนวนผู้สูงอายุที่ต้องขังจำแนกตามเพศ ภาค	กรมราชทัณฑ์	หน่วยงานไม่อยู่ใน คณะอนุกรรมการฯ ยัง ไม่ได้ทำความตกลงกับ หน่วยงาน	ฝ่ายเลขานุการฯ ประสานงานกับ ฝ่ายเลขานุการ อนุกรรมการสถิติ สาขายุติธรรมฯ

¹⁶ บุคคลที่มีอายุตั้งแต่ 60 ปีขึ้นไปทั้งหญิงและชาย. รายงานการสำรวจประชากรสูงอายุในประเทศไทย. สำนักงานสถิติแห่งชาติ.

โครงสร้างสถิติ ทางการ	ชื่อสถิติทางการ	รายการสถิติทางการ	หน่วยงานรับผิดชอบ	สถานการณ์สถิติ ทางการ	แนวทางการ พัฒนา
1.6 ผู้ด้อยโอกาส	คนเร่ร่อน	จำนวนคนเร่ร่อน ขอทาน ไร้ที่พึ่ง จำแนก เพศ จังหวัด	ยังไม่มีหน่วยงาน รับผิดชอบ	กรมพัฒนาสังคมและ สวัสดิการ การจัดเก็บ ข้อมูลมีข้อมูล 10 จังหวัด (เฉพาะจังหวัดที่มีบ้าน มิตรไมตรี) วิธีการเก็บจะ กำหนดวันพร้อมกันใน การลงพื้นที่จัดเก็บข้อมูล สำนักส่งเสริมและ พิทักษ์ผู้ด้อยโอกาส จัดเก็บข้อมูลผู้ด้อย โอกาส (คนยากจน คน เร่ร่อน ผู้ไม่มีสถานะทาง ทะเบียนราษฎร ผู้พัน โทษ ผู้ป่วยโรคเอดส์) ข้อมูลจะลงไปถึง รายบุคคล โดยเริ่ม จัดเก็บปี 2554 เก็บได้ 74 จังหวัด(เก็บได้ไม่ ครอบคลุมทั่วประเทศ เก็บได้บาง อบท.) ปี 2555 เก็บได้ 60 อบต	

โครงสร้างสถิติ ทางการ	ชื่อสถิติทางการ	รายการสถิติทางการ	หน่วยงานรับผิดชอบ	สถานการณ์สถิติ ทางการ	แนวทางการ พัฒนา
				เฉพาะ 6 จังหวัด ภาคเหนือ ปี 2556 จัดเก็บ 225 อบต. (75 จังหวัดๆละ 3 อบต. ซึ่ง ในฐานมีข้อมูลประมาณ 54,000 คน และวางแผน จัดเก็บปีละ 200 อบต.)	
	ผู้พันโท	จำนวนพันโท จำแนกเพศ	กรมราชทัณฑ์	หน่วยงานไม่อยู่ใน คณะอนุกรรมการฯยัง ไม่ได้ทำความเข้าใจกับ หน่วยงาน	ฝ่ายเลขานุการฯ ประสานงานกับ ฝ่ายเลขานุการ อนุกรรมการสถิติ สาขายุติธรรมฯ
1.9 กลุ่มชาติพันธุ์ ¹⁷					
	ชนเผ่าพื้นเมือง ¹⁸	จำนวนประชากรชนเผ่าพื้นเมืองจำแนก ตามกลุ่มชาติพันธุ์ เพศ อายุ	กรมพัฒนาสังคมและ สวัสดิการ	อยู่ระหว่างการวางแผน พัฒนาระบบข้อมูลและ การจัดเก็บ	ประสาน หน่วยงาน สนับสนุนวิธีการ จัดเก็บ

¹⁷ ชาติพันธุ์ หมายความว่า กลุ่มคนที่มีพันธะเกี่ยวข้องกันและที่แสดงเอกลักษณ์ออกมาโดยการผูกพันลักษณะของเชื้อชาติและสัญชาติเข้าด้วยกัน มีวัฒนธรรมขนบธรรมเนียมประเพณี ภาษาพูดเดียวกัน และเชื่อว่าสืบเชื้อสายมาจากบรรพบุรุษกลุ่มเดียวกัน

¹⁸ ชนเผ่าพื้นเมือง หมายความว่า ผู้ที่โดยความสืบเนื่องทางประวัติศาสตร์พิจารณาตนเองว่ามีความแตกต่างไปจากภาคส่วนอื่นๆของสังคม และมีความมุ่งมั่นที่จะอนุรักษ์ พัฒนา และสืบทอดเขตแดนของบรรพบุรุษและอัตลักษณ์ทางชาติพันธุ์ของตนสู่คนรุ่นอนาคตในฐานะที่เป็นรากฐานของการคงอยู่ในสถานะของประชาชนอันสืบเนื่องจากแบบแผนทางวัฒนธรรมและระบบนิติธรรมของตน

โครงสร้างสถิติ ทางการ	ชื่อสถิติทางการ	รายการสถิติทางการ	หน่วยงานรับผิดชอบ	สถานการณ์สถิติ ทางการ	แนวทางการ พัฒนา
2. การคุ้มครองทางสังคม/สวัสดิการสังคมที่ได้รับ					
2.1 การบริการสังคม (Social Services)					
2.1.1 การบริการสังคมด้านการศึกษา					
	การพัฒนาเด็กก่อนวัย เรียนในศูนย์พัฒนาเด็ก เล็กโดยท้องถิ่น	จำนวนศูนย์พัฒนาเด็กเล็กในชุมชน จำแนกจังหวัด ภาค	กรมส่งเสริมการ ปกครองท้องถิ่น	หน่วยงานไม่อยู่ใน คณะกรรมการยัง ไม่ได้ทำความตกลงกับ หน่วยงาน	ฝ่ายเลขานุการ คณะกรรมการ ประสานงาน หน่วยงาน
		จำนวนเด็กก่อนวัยเรียนในศูนย์พัฒนาเด็ก เล็ก จำแนกตามเพศ จังหวัด	กรมส่งเสริมการ ปกครองท้องถิ่น	หน่วยงานไม่อยู่ใน คณะกรรมการยัง ไม่ได้ทำความตกลงกับ หน่วยงาน	ฝ่ายเลขานุการ คณะกรรมการ ประสานงาน หน่วยงาน
2.1.4 การบริการสังคมด้านการทำงานและการมีรายได้					
	การมีส่วนร่วมในกองทุน พัฒนาบทบาทสตรี	จำนวนสมาชิกกองทุนพัฒนาบทบาทสตรี จำแนกจังหวัด	สำนักงานกองทุน พัฒนาบทบาทสตรี กรมการพัฒนาชุมชน กระทรวงมหาดไทย	หน่วยงานไม่อยู่ใน คณะกรรมการยังไม่ได้ ประสานกับหน่วยงาน	ฝ่ายเลขานุการ คณะกรรมการ ประสานงาน หน่วยงาน
	การมีส่วนร่วมในกองทุน หมู่บ้านและชุมชนเมือง	จำนวนสมาชิกกองทุนหมู่บ้านและชุมชน เมือง จำแนกจังหวัด	สำนักงานกองทุน หมู่บ้านและชุมชนเมือง แห่งชาติ	หน่วยงานไม่อยู่ใน คณะกรรมการยังไม่ได้ ประสานกับหน่วยงาน	ฝ่ายเลขานุการ คณะกรรมการ ประสานงาน หน่วยงาน

โครงสร้างสถิติ ทางการ	ชื่อสถิติทางการ	รายการสถิติทางการ	หน่วยงานรับผิดชอบ	สถานการณ์สถิติ ทางการ	แนวทางการ พัฒนา
2.1.5 การบริการสังคมด้านนันทนาการ					
	สวนสาธารณะ	จำนวนสวนสาธารณะ	ไม่มีหน่วยงาน รับผิดชอบ	หลายหน่วยงานมีข้อมูล ตามภารกิจ ได้แก่ กรม ส่งเสริมการปกครอง ท้องถิ่น/สำนักส่งเสริม และพัฒนา นันทนาการ กทม.แต่ยังไม่มี หน่วยงานเจ้าภาพหลัก	
2.1.7 การบริการสังคมทั่วไป					
	สถาบันให้บริการทาง สังคมท้องถิ่น	จำนวนสถาบันให้บริการทางสังคม จำแนก ตามประเภทสถาบัน และหน่วยงานกำกับ ดูแล	กรมส่งเสริมการ ปกครองท้องถิ่น	หน่วยงานไม่อยู่ใน อนุกรรมการยังไม่ได้ ประสานกับหน่วยงาน	ฝ่ายเลขานุการ คณะอนุกรรมการ ประสานงาน หน่วยงาน
	เบี้ยยังชีพผู้สูงอายุและคน พิการ	จำนวนผู้สูงอายุได้รับเบี้ยยังชีพจำแนก ตามเพศ จังหวัด	กรมส่งเสริมการ ปกครองท้องถิ่น	หน่วยงานไม่อยู่ใน อนุกรรมการยังไม่ได้ ประสานกับหน่วยงาน	ฝ่ายเลขานุการ คณะอนุกรรมการ ประสานงาน หน่วยงาน
		จำนวนคนพิการได้รับเบี้ยยังชีพจำแนก ตามเพศ จังหวัด	กรมส่งเสริมการ ปกครองท้องถิ่น	หน่วยงานไม่อยู่ใน อนุกรรมการยังไม่ได้ ประสานกับหน่วยงาน	ฝ่ายเลขานุการ คณะอนุกรรมการ ประสานงาน หน่วยงาน

โครงสร้างสถิติ ทางการ	ชื่อสถิติทางการ	รายการสถิติทางการ	หน่วยงานรับผิดชอบ	สถานการณ์สถิติ ทางการ	แนวทางการ พัฒนา
2.2 การช่วยเหลือทางสังคม (Social Assistance)					
2.2.3 ผู้สูงอายุ					
	ผู้สูงอายุที่ได้รับการ สงเคราะห์	จำนวนผู้สูงอายุที่ใช้บริการศูนย์บริการทาง สังคมสำหรับผู้สูงอายุ	กรมส่งเสริมการ ปกครองท้องถิ่น	หน่วยงานไม่อยู่ใน อนุกรรมการยังไม่ได้ ประสานกับหน่วยงาน	ฝ่ายเลขานุการ คณะอนุกรรมการ ประสานงานหน่วยงาน
2.2.8 กลุ่มชาติพันธุ์					
	การช่วยเหลือคุ้มครองชน เผ่าพื้นเมือง	จำนวนประชากรชนเผ่าพื้นเมืองที่ได้รับ สวัสดิการจําแนกตามจังหวัดและเพศ	กรมพัฒนาสังคมและ สวัสดิการ	อยู่ระหว่างการวางแผน พัฒนาระบบข้อมูลและ การจัดเก็บ	
2.3 การประกันสังคม (Social Insurance)					
	สมาคมฌาปนกิจ สงเคราะห์	จำนวนสมาคมฌาปนกิจสงเคราะห์	ไม่มีหน่วยงาน รับผิดชอบ	การจัดเก็บข้อมูลสมาคม ฌาปนกิจสงเคราะห์ อยู่ ภายใต้ พรบ.การ ฌาปนกิจสงเคราะห์ พ.ศ.2550 โดยมีอำนาจ ให้อปท.เป็นผู้จัด ทะเบียนสมาคมและเพิก ถอนทะเบียนฌาปนกิจ สงเคราะห์ แต่ให้สำนัก ส่งเสริมสถาบัน ครอบครัวทำหน้าที่เป็น นายทะเบียนกลาง	

โครงสร้างสถิติ ทางการ	ชื่อสถิติทางการ	รายการสถิติทางการ	หน่วยงานรับผิดชอบ	สถานการณ์สถิติ ทางการ	แนวทางการ พัฒนา
		จำนวนสมาชิกฌาปนกิจสงเคราะห์ จำแนก จังหวัด	ไม่มีหน่วยงาน รับผิดชอบ	ประสานข้อมูล อปท. ไม่ทราบจำนวนสมาชิก ทั้งหมด (โดยตามพรบ. การฌาปนกิจสงเคราะห์ 2545 มาตรา 36กำหนดให้ สมาคมฌาปนกิจ สงเคราะห์ จัดทำรายงาน จำนวนสมาชิกสมาคม เสนอต่อนายทะเบียน สมาคมฌาปนกิจ สงเคราะห์ประจำท้องที่ (อปท.ที่สมาคมตั้งอยู่) และ กำหนดให้สมาคมต้อง รายงานจำนวนสมาชิกที่มี อยู่ให้นายทะเบียนประจำ ท้องที่ทราบดังนี้ 1) เมื่อเปิดรับสมาชิกครบ 90 วัน 2) ทุกสิ้นเดือนมีนาคม 3) ทุกสิ้นเดือนมิถุนายน 4) ทุกสิ้นเดือนกันยายน 5) ทุกสิ้นเดือนธันวาคม ของทุกปี) แต่ไม่มีการรายงานใน	

โครงสร้างสถิติ ทางการ	ชื่อสถิติทางการ	รายการสถิติทางการ	หน่วยงานรับผิดชอบ	สถานการณ์สถิติ ทางการ	แนวทางการ พัฒนา
				ภาพรวมทั้งหมด โดย ข้อมูลที่สศ.จะได้รับ รายงานคือ จำนวนสมาคม ที่จดทะเบียนใหม่ ซึ่ง หลังจากอปท.รับจด ทะเบียนสมาคมแล้ว อปท. มีหน้าที่ส่งมาให้สศ.จัดทำ ประกาศราชกิจจา โดย ปัญหาที่สศ.พบคือ อปท. บางแห่งไม่ส่งรายชื่อ สมาคมที่จดทะเบียนใหม่ มาให้สศ. ทำให้ไม่มีข้อมูล หากต้องการข้อมูลจำนวน สมาชิก ต้องให้อปท.นั้นๆ รายงาน ไม่มีการเก็บ ข้อมูลในภาพรวมประเทศ และสศ.ไม่มีอำนาจสั่งการ ให้อปท.รายงาน	
	กองทุนการออมแห่งชาติ	จำนวนสมาชิกกองทุนการออมแห่งชาติ	ไม่มีหน่วยงาน รับผิดชอบ	คาดว่าสำนักงานเศรษฐกิจ การคลังมีข้อมูลแต่ยังไม่ได้ ประสานกับหน่วยงาน	ฝ่ายเลขานุการ คณะกรรมการ ประสานงาน หน่วยงาน

โครงสร้างสถิติ ทางการ	ชื่อสถิติทางการ	รายการสถิติทางการ	หน่วยงานรับผิดชอบ	สถานการณ์สถิติ ทางการ	แนวทางการ พัฒนา
	กองทุนบำเหน็จ บำนาญ ข้าราชการ	จำนวนสมาชิกกองทุนบำเหน็จ บำนาญ ข้าราชการ	สำนักงาน กบข.	หน่วยงานไม่อยู่ใน อนุกรรมการยังไม่ได้ ประสานกับหน่วยงาน	ฝ่ายเลขานุการ คณะอนุกรรมการ ประสานงาน หน่วยงาน

4.2 สถานการณ์และแนวทางการพัฒนาความพร้อมของหน่วยสถิติสาขาสวัสดิการสังคม

4.2.1 สถานการณ์ของหน่วยสถิติสาขาสวัสดิการสังคม

ในภาพรวมการดำเนินงานสถิติสาขาสวัสดิการสังคม ของหน่วยสถิติต่าง ๆ มีจุดแข็งและข้อจำกัด ดังนี้

จุดแข็ง

1) สำนักงานคณะกรรมการส่งเสริมการจัดสวัสดิการสังคมแห่งชาติ (ก.ส.ช.) ทำหน้าที่ฝ่ายเลขานุการคณะกรรมการส่งเสริมการจัดสวัสดิการสังคม ตาม พ.ร.บ.ส่งเสริมการจัดสวัสดิการสังคม พ.ศ. 2546 มีอำนาจหน้าที่ชัดเจนในการจัดทำแผนพัฒนางานสวัสดิการสังคม มีการประสานงานเครือข่ายองค์กรปฏิบัติและหน่วยจัดเก็บข้อมูลสถิติด้านการจัดสวัสดิการสังคมจำนวนมาก และเป็นผู้ใช้ประโยชน์ข้อมูลสถิติสวัสดิการสังคมเป็นหลัก ทำให้แผนพัฒนาสถิติทางการสาขาสวัสดิการสังคมมีหน่วยงานดูแลสาระ(Content) ของงานสวัสดิการสังคมของประเทศ

2) ศูนย์เทคโนโลยีสารสนเทศและการสื่อสาร สำนักงานปลัดกระทรวงพัฒนาสังคมและความมั่นคงของมนุษย์ เป็นหน่วยประสานเชื่อมโยงระบบข้อมูลภายในกระทรวง และบางหน่วยงานภายนอกกระทรวง และจัดทำระบบข้อมูลบางส่วนให้ ก.ส.ช. ด้วย

3) สำนักตรวจและประเมินผล สำนักงานปลัดกระทรวงฯ มีหน่วยจัดเก็บสถิติระดับกลุ่มงานที่เห็นความสำคัญของการวิเคราะห์สถานการณ์ทางสังคมจึงจัดทำระบบข้อมูลสถานการณ์ทางสังคมของท้องถิ่นซึ่งพัฒนาตั้งแต่ปี 2548 และใช้อ้างอิงได้เมื่อปี 2552 เปรียบเทียบรายปีได้ตั้งแต่ ปี 2553-2555 หากพัฒนาการจัดเก็บอย่างมีคุณภาพต่อเนื่องจะทำให้ได้ข้อมูลระดับพื้นที่ที่สำคัญ

4) สำนักส่งเสริมและพิทักษ์ผู้ด้อยโอกาสกำลังพัฒนาระบบข้อมูลผู้ด้อยโอกาสระดับอปท. และระดับบุคคลสำหรับการวางแผนและมาตรการป้องกัน/คุ้มครองผู้ด้อยโอกาสซึ่งเป็นกลุ่มเป้าหมายสำคัญที่ยังไม่มีหน่วยงานอื่นจัดเก็บในระดับภาพรวมประเทศ

5) สำนักบริหารกลาง กรมพัฒนาสังคมและสวัสดิการมีจุดแข็งของการเป็นหน่วยสถิติระดับกรมที่เป็นศูนย์กลางและประสานรวบรวมข้อมูลสถิติจากหน่วยงานระดับสำนักในกรมได้เข้มแข็ง

ข้อจำกัด

1) การจัดเก็บสถิติส่วนใหญ่หน่วยงานระดับกรม/สำนัก ต่างจัดเก็บเพื่อการปฏิบัติงานเฉพาะส่วน ยังขาดการประสานการผลิตสถิติระดับกระทรวงและระหว่างกระทรวงเพื่อมุ่งสู่ยุทธศาสตร์การจัดสวัสดิการสังคม ทำให้หาข้อมูลรวมทั้งประเทศและระดับบุคคลได้ยาก เช่น กลุ่มเป้าหมายสวัสดิการสังคม

2) สืบเนื่องจากข้อ 1) ทำให้หน่วยงานระดับกรม/สำนัก ต่างพัฒนาระบบและฐานข้อมูลที่เกี่ยวข้องกับภารกิจของตนเองโดยอาศัยการประสานงานของเครือข่ายกระทรวงฯ ในพื้นที่ เช่น พมจ. อพม. ศพส.จ. เพื่อจัดเก็บหรือบริหารการจัดเก็บข้อมูลในพื้นที่องค์กรปกครองส่วนท้องถิ่น ทำให้เกิดความซ้ำซ้อนในการจัดเก็บข้อมูลบางส่วน เช่น ข้อมูลเบื้องต้นและสภาพแวดล้อมของอปท. กลุ่มเป้าหมายที่ซ้อนทับกันเป็นภาระกับ อปท.อย่างมากทำให้อาจไม่ได้ข้อมูลที่เป็นจริง

3) ปัญหานโยบายและงบประมาณไม่เพียงพอทำให้การจัดเก็บสถิติทำได้ไม่ต่อเนื่อง กระทรวงขาดบุคลากรที่จัดการสถิติเชิงคุณภาพ จัดเก็บสถิติด้วยมาตรฐานแตกต่างกัน ไม่มีโอกาสได้เรียนรู้หรือเพิ่มพูนความรู้ด้านระเบียบวิธีการจัดเก็บข้อมูลที่ได้มาตรฐาน

4.2.2 แนวทางการพัฒนาความพร้อมของหน่วยสถิติสาขาสวัสดิการสังคม

การพัฒนาหน่วยสถิติสาขาสวัสดิการสังคม ควรกำหนดแนวทางการพัฒนาที่สำคัญ ดังนี้

- 1) พัฒนากลไกการประสานงานการจัดเก็บสถิติทางการ โดยทบทวนการดำเนินงานด้านพัฒนาระบบฐานข้อมูลของหน่วยงานระดับสำนักและระดับกรมภายในกระทรวงการพัฒนาสังคมและความมั่นคงของมนุษย์ให้มีเอกภาพ ลดความซ้ำซ้อนในการจัดเก็บข้อมูล และลดภาระกับหน่วยงานของกระทรวงระดับจังหวัด เครือข่ายกระทรวงระดับตำบล หมู่บ้าน เช่น อพม. และลดภาระของอปท.
- 2) สร้างความร่วมมือระหว่างหน่วยสถิติในกระทรวงและหน่วยสถิติในหน่วยงานภายนอกที่จัดเก็บสถิติทางการสาขาสวัสดิการสังคม ให้สามารถจัดการแผนพัฒนาสถิติได้อย่างสมบูรณ์และต่อเนื่อง
- 3) จัดทำแผนพัฒนาศักยภาพบุคลากรด้านสถิติของหน่วยสถิติต่างๆ โดยการจัดอบรมให้ความรู้ด้านสถิติ
- 4) จัดทำแผนพัฒนาความก้าวหน้าในสายงานด้านสถิติ (Career path) โดยศึกษาและวิเคราะห์ข้อมูลอัตราค่าจ้างและความก้าวหน้าในสายงานด้านสถิติ

4.3 แผนปฏิบัติการพัฒนาสถิติทางการสาขาสวัสดิการสังคม พ.ศ. 2556-2558

คณะกรรมการสถิติสาขาสวัสดิการสังคมได้กำหนดโครงการ/กิจกรรมที่ควรดำเนินการเพื่อพัฒนาสถิติทางการและหน่วยสถิติในปีงบประมาณ พ.ศ. 2556-2558 ดังนี้

4.3.1 แผนปฏิบัติการด้านการพัฒนาสถิติทางการสาขาสวัสดิการสังคม

สถิติทางการ	โครงการ/กิจกรรม	ปีงบประมาณ พ.ศ.			หน่วยงานรับผิดชอบ
		2556	2557	2558	
1. กลุ่มเป้าหมายสวัสดิการสังคม (Target Groups for Social Welfare)					
1.2 เด็กและเยาวชน					
1) เด็กติดผู้ต้องขัง	1) โครงการจัดเก็บสถิติเด็กติดผู้ต้องขัง -ประสานความร่วมมือกับฝ่ายเลขานุการอนุกรรมการสถิติสาขายุติธรรมฯ เพื่อเพิ่มสถิติทางการ	✓			ฝ่ายเลขานุการฯ ประสานงานกับฝ่ายเลขานุการอนุกรรมการสถิติสาขายุติธรรมฯ

สถิติทางการ	โครงการ/กิจกรรม	ปีงบประมาณ พ.ศ.			หน่วยงานรับผิดชอบ
		2556	2557	2558	
1.3 สตรี					
1) สตรีท้องที่ถูกต้อง ขัง	1) โครงการจัดเก็บสถิติ สตรีท้องที่ถูกต้องขัง -ประสานความร่วมมือ กับฝ่ายเลขานุการ อนุกรรมการสถิติสาขา ยุติธรรมฯ เพื่อเพิ่มสถิติ ทางการ	✓			ฝ่ายเลขานุการฯ ประสานงานกับฝ่าย เลขานุการอนุกรรมการ สถิติสาขายุติธรรมฯ
1.4 ผู้สูงอายุ					
1) ผู้สูงอายุที่ถูกต้องขัง	1) โครงการจัดเก็บสถิติ ผู้สูงอายุที่ถูกต้องขัง -ประสานความร่วมมือ กับฝ่ายเลขานุการ อนุกรรมการสถิติสาขา ยุติธรรมฯ เพื่อเพิ่มสถิติ ทางการ	✓			ฝ่ายเลขานุการฯ ประสานงานกับฝ่าย เลขานุการอนุกรรมการ สถิติสาขายุติธรรมฯ
1.6 ผู้ด้อยโอกาส					
1) คนเร่ร่อน	1) โครงการสนับสนุน การจัดเก็บสถิติ ผู้ด้อยโอกาส(ผู้เร่ร่อน)ใน ท้องถิ่น - การพัฒนาคุณภาพการ จัดเก็บ (ระเบียบวิธีการ จัดเก็บ ทบทวนข้อมูล และความซ้ำซ้อนกับ หน่วยงานภายใน กระทรวงฯ ระดับการ จัดเก็บ) - การขยายพื้นที่จัดเก็บ สถิติให้ครอบคลุมทุก อปท.	✓	✓	✓	สำนักส่งเสริมและพิทักษ์ ผู้ด้อยโอกาส

สถิติทางการ	โครงการ/กิจกรรม	ปีงบประมาณ พ.ศ.			หน่วยงานรับผิดชอบ
		2556	2557	2558	
2) ผู้พันโทษ	1) โครงการจัดเก็บสถิติผู้พันโทษ -ประสานความร่วมมือกับฝ่ายเลขานุการอนุกรรมการสถิติสาขายุติธรรมฯ เพื่อเพิ่มสถิติทางการ	✓			ฝ่ายเลขานุการฯ ประสานงานกับฝ่ายเลขานุการอนุกรรมการสถิติสาขายุติธรรมฯ
1.9 กลุ่มชาติพันธุ์					
1) ชนเผ่าพื้นเมือง	1) โครงการจัดเก็บสถิติชนเผ่าพื้นเมือง - ทบทวนวิธีการจัดเก็บข้อมูลสถิติที่เกี่ยวข้องจากหน่วยงานอื่นๆ เพื่อลดความซ้ำซ้อนในการจัดเก็บ -วางแนวทาง ระเบียบวิธีการจัดเก็บสถิติชนเผ่าพื้นเมืองของกรมฯ - นำร่องการจัดเก็บข้อมูลสถิติ	✓	✓		กรมพัฒนาสังคมและสวัสดิการ
2. การคุ้มครองทางสังคม/สวัสดิการสังคมที่ได้รับ					
2.1 การบริการสังคม (Social Services)					
2.1.1 การบริการสังคมด้านการศึกษา					
1) การพัฒนาเด็กก่อนวัยเรียนในศูนย์พัฒนาเด็กเล็กโดยท้องถิ่น	1) โครงการจัดเก็บสถิติการพัฒนาเด็กก่อนวัยเรียนในศูนย์พัฒนาเด็กเล็กโดยท้องถิ่น -ประสานความร่วมมือหน่วยงาน (กรมส่งเสริมการปกครองส่วนท้องถิ่น) ในการผลิต/รวบรวมสถิติทางการ	✓			ฝ่ายเลขานุการฯ ประสานงานหน่วยงานกรมส่งเสริมการปกครองส่วนท้องถิ่น

สถิติทางการ	โครงการ/กิจกรรม	ปีงบประมาณ พ.ศ.			หน่วยงานรับผิดชอบ
		2556	2557	2558	
2.1.4 การบริการสังคมด้านการทำงานและการมีรายได้					
1) การมีส่วนร่วมในกองทุนพัฒนาบทบาทสตรี	1) โครงการจัดเก็บสถิติการได้รับสิทธิรักษาพยาบาล -ประสานความร่วมมือหน่วยงาน (สำนักงานกองทุนพัฒนาบทบาทสตรี) ในการผลิต/รวบรวมสถิติทางการ	✓			ฝ่ายเลขานุการฯ ประสานงานหน่วยงานสำนักงานกองทุนพัฒนาบทบาทสตรี กรมการพัฒนาชุมชน
2) การมีส่วนร่วมในกองทุนหมู่บ้านและชุมชนเมือง	1) โครงการจัดเก็บสถิติการได้รับสิทธิรักษาพยาบาล -ประสานความร่วมมือหน่วยงาน (สำนักงานกองทุนหมู่บ้านและชุมชนเมือง) ในการผลิต/รวบรวมสถิติทางการ	✓			ฝ่ายเลขานุการฯ ประสานงานหน่วยงานสำนักงานกองทุนหมู่บ้านและชุมชนเมือง
2.1.5 การบริการสังคมด้านนันทนาการ					
1) สวนสาธารณะ	1) โครงการจัดเก็บ/รวบรวมสถิติสถานที่นันทนาการโดยท้องถิ่น -ประชุมหารือประสานความร่วมมือหน่วยงานที่เกี่ยวข้อง (กรมส่งเสริมการปกครองส่วนท้องถิ่น/ สำนักส่งเสริมฯ กทม.) ในการผลิต/รวบรวมสถิติทางการ - อนุกรรมการฯ มอบหมายหน่วยงานเจ้าภาพหลักรวบรวมข้อมูลเข้าสู่ระบบแลกเปลี่ยน - ผลิต/รวบรวมข้อมูลสู่ระบบแลกเปลี่ยน	✓		✓ ✓	ฝ่ายเลขานุการฯ ประสานงานหน่วยงานกรมส่งเสริมการปกครองส่วนท้องถิ่น/สำนักส่งเสริมและพัฒนา นันทนาการ กทม.

สถิติทางการ	โครงการ/กิจกรรม	ปีงบประมาณ พ.ศ.			หน่วยงานรับผิดชอบ
		2556	2557	2558	
2.1.7 การบริการสังคมทั่วไป					
1) สถาบันให้บริการทางสังคมท้องถิ่น	1) โครงการจัดเก็บสถิติสถาบันให้บริการทางสังคมท้องถิ่น -ประสานความร่วมมือหน่วยงาน (กรมส่งเสริมการปกครองส่วนท้องถิ่น) ในการผลิต/รวบรวมสถิติทางการ	✓			ฝ่ายเลขานุการฯ ประสานงานหน่วยงานกรมส่งเสริมการปกครองส่วนท้องถิ่น
2) เบี้ยยังชีพผู้สูงอายุและคนพิการ	1) โครงการจัดเก็บสถิติเบี้ยยังชีพผู้สูงอายุและคนพิการ -ประสานความร่วมมือหน่วยงาน (กรมส่งเสริมการปกครองส่วนท้องถิ่น) ในการผลิต/รวบรวมสถิติทางการ	✓			ฝ่ายเลขานุการฯ ประสานงานหน่วยงานกรมส่งเสริมการปกครองส่วนท้องถิ่น
2.2 การช่วยเหลือทางสังคม (Social Assistance)					
2.2.3 ผู้สูงอายุ					
1) ผู้สูงอายุที่ได้รับการสงเคราะห์	1) โครงการจัดเก็บสถิติผู้สูงอายุที่ได้รับการสงเคราะห์ -ประสานความร่วมมือหน่วยงาน (กรมส่งเสริมการปกครองส่วนท้องถิ่น) ในการผลิต/รวบรวมสถิติทางการ	✓			ฝ่ายเลขานุการฯ ประสานงานหน่วยงานกรมส่งเสริมการปกครองส่วนท้องถิ่น
2.2.8 กลุ่มชาติพันธุ์					
1) การช่วยเหลือคุ้มครองชนเผ่าพื้นเมือง	1) โครงการจัดเก็บสถิติการช่วยเหลือคุ้มครองชนเผ่าพื้นเมือง - ทบทวนวิธีการจัดเก็บข้อมูลสถิติที่เกี่ยวข้องจากหน่วยงานอื่นๆ เพื่อลดความซ้ำซ้อนในการ	✓			กรมพัฒนาสังคมและสวัสดิการ

สถิติทางการ	โครงการ/กิจกรรม	ปีงบประมาณ พ.ศ.			หน่วยงานรับผิดชอบ
		2556	2557	2558	
	จัดเก็บ -วางแนวทาง ระเบียบ วิธีการจัดเก็บสถิติการ ช่วยเหลือคุ้มครองชนเผ่า พื้นเมืองของกรมฯ - นำร่องการจัดเก็บ ข้อมูลสถิติ - จัดเก็บสถิติทางการ		✓	✓	
2.3 การประกันสังคม (Social Insurance)					
1) สมาคมฌาปนกิจ สงเคราะห์	1) โครงการจัดเก็บสถิติ สมาคมฌาปนกิจ สงเคราะห์ - ประสานความร่วมมือ หน่วยงาน (กรมส่งเสริม การปกครองส่วน ท้องถิ่น) ในการผลิต/ รวบรวมสถิติทางการ	✓			ฝ่ายเลขานุการฯ ประสานงานหน่วยงาน กรมส่งเสริมการปกครอง ส่วนท้องถิ่น
2) กองทุนการออม แห่งชาติ	1) โครงการจัดเก็บสถิติ กองทุนการออมแห่งชาติ - ประสานความร่วมมือ หน่วยงาน(สำนักงาน เศรษฐกิจการคลัง) ใน การผลิต/รวบรวมสถิติ ทางการ	✓			ฝ่ายเลขานุการฯ ประสานงานหน่วยงาน สำนักงานเศรษฐกิจการ คลัง
3) กองทุนบำเหน็จ บำนาญข้าราชการ	1) โครงการจัดเก็บสถิติ กองทุนบำเหน็จ บำนาญ ข้าราชการ - ประสานความร่วมมือ หน่วยงาน (สำนักงาน กบข.) ในการผลิต/ รวบรวมสถิติทางการ	✓			ฝ่ายเลขานุการฯ ประสานงานหน่วยงาน สำนักงาน กบข.

4.3.2 แผนปฏิบัติการด้านการพัฒนาหน่วยสถิติสาขาสวัสดิการสังคม

หน่วยงาน (ระดับกรม)	โครงการ/กิจกรรม	ปีงบประมาณ พ.ศ.			หน่วยงานที่เกี่ยวข้อง
		2556	2557	2558	
1)สำนักงานปลัดกระทรวง การพัฒนาสังคมฯ	1) การสร้างกลไกประสาน ความร่วมมือหน่วยสถิติ ภายในกระทรวงการพัฒนา สังคมฯ/ภายนอกกระทรวงฯ - พัฒนาระบบฐานข้อมูลของ หน่วยงานระดับสำนักและ ระดับกรมภายในกระทรวงฯให้ มีเอกภาพและลดความซ้ำซ้อน		✓	✓	หน่วยงานที่เป็นอนุ กรรมการฯ
2) สำนักงานสถิติแห่งชาติ	1) พัฒนาศักยภาพบุคลากร ด้านสถิติแก่หน่วยสถิติต่างๆ - ประเมินความต้องการการ อบรม		✓	✓	หน่วยสถิติที่ รับผิดชอบผลิตสถิติ ทางการ
	- จัดอบรมให้ความรู้ด้านสถิติ ตามความต้องการของ หน่วยสถิติ				
	2) จัดทำแผนพัฒนา ความก้าวหน้าในสายงานด้าน สถิติ(Career path)			✓	สำนักงาน ก.พ.
	- ศึกษาและวิเคราะห์ข้อมูล อัตรากำลังและความก้าวหน้า ในสายงานด้านสถิติ				
3) หน่วยงานที่เข้าร่วมเป็น อนุกรรมการฯ	การขอตั้งงบประมาณรายจ่าย ในการสำรวจหรือจัดเก็บข้อมูล สถิติ		✓	✓	หน่วยงานที่เป็นอนุ กรรมการฯ

บรรณานุกรม

แผนพัฒนาเศรษฐกิจและสังคมแห่งชาติ ฉบับที่ 11 (2555-2558). กรุงเทพฯ: สำนักงานคณะกรรมการ
พัฒนาการเศรษฐกิจและสังคมแห่งชาติ.

รัฐธรรมนูญแห่งราชอาณาจักรไทย พ.ศ. 2550. [ออนไลน์] เข้าถึงได้จาก :

<http://www.ombudsman.go.th/10/documents/law/Constitution2550.pdf> (วันที่ค้นข้อมูล :
9 กันยายน 2554).

ภาคผนวก



คำสั่งคณะกรรมการจัดระบบสถิติประเทศไทย ๓ ด้าน
ที่ ๑ /๒๕๕๕
เรื่อง แต่งตั้งคณะกรรมการสถิติรายสาขา

ตามที่ คณะกรรมการจัดระบบสถิติประเทศไทย ๓ ด้าน ได้มีมติในการประชุม ครั้งที่ ๑/๒๕๕๕ เมื่อวันที่ ๒๐ มกราคม ๒๕๕๕ ให้แต่งตั้งคณะกรรมการสถิติรายสาขา เพื่อเป็นกลไกในการประสานงานกับหน่วยงานที่เกี่ยวข้องด้านข้อมูลสถิติในแต่ละสาขา โดยดำเนินการให้เป็นไปตามแผนพัฒนาสถิติรายสาขาอย่างมีประสิทธิภาพ และจัดทำรายงานประจำปีเสนอคณะรัฐมนตรี ผ่านคณะกรรมการจัดระบบสถิติประเทศไทย ๓ ด้าน

อาศัยอำนาจคณะกรรมการจัดระบบสถิติประเทศไทย ๓ ด้าน ตามมติคณะรัฐมนตรี มีมติเมื่อวันที่ ๒๐ กันยายน ๒๕๕๔ จึงแต่งตั้งคณะกรรมการสถิติรายสาขา จำนวน ๒๑ คณะ โดยมีองค์ประกอบและอำนาจหน้าที่ ดังนี้

๑. คณะกรรมการสถิติ สาขาประชากรศาสตร์ ประชากรและเคหะ

องค์ประกอบ

- | | |
|---|---------------------|
| ๑. ปลัดกระทรวงมหาดไทย | ประธานอนุกรรมการ |
| ๒. รองปลัดกระทรวงมหาดไทย | รองประธานอนุกรรมการ |
| ๓. รองผู้อำนวยการสำนักงานสถิติแห่งชาติ | รองประธานอนุกรรมการ |
| ๔. ผู้แทนสำนักงานคณะกรรมการพัฒนาการเศรษฐกิจและสังคมแห่งชาติ | อนุกรรมการ |
| ๕. ผู้แทนกรมการพัฒนาชุมชน | อนุกรรมการ |
| ๖. ผู้แทนกรมพัฒนาสังคมและสวัสดิการ | อนุกรรมการ |
| ๗. ผู้อำนวยการสำนักบริหารการทะเบียน กรมการปกครอง หรือผู้แทน | อนุกรรมการ |
| ๘. ผู้อำนวยการสำนักนโยบายและยุทธศาสตร์ | อนุกรรมการ |
| สำนักงานปลัดกระทรวงสาธารณสุข หรือผู้แทน | |
| ๙. ผู้อำนวยการสำนักงานปกครองและทะเบียน | อนุกรรมการ |
| สำนักปลัดกรุงเทพมหานคร หรือผู้แทน | |
| ๑๐. ผู้แทนวิทยาลัยประชากรศาสตร์ จุฬาลงกรณ์มหาวิทยาลัย | อนุกรรมการ |
| ๑๑. ผู้แทนสถาบันวิจัยประชากรและสังคม มหาวิทยาลัยมหิดล | อนุกรรมการ |
| ๑๒. ผู้แทนมูลนิธิสถาบันวิจัยเพื่อการพัฒนาประเทศไทย | อนุกรรมการ |
| ๑๓. ผู้แทนกองทุนประชากรแห่งสหประชาชาติ (UNFPA) | อนุกรรมการ |
| ๑๔. ผู้แทนสำนักงานสถิติแห่งชาติ ด้านข้อมูลสถิติประชากร | อนุกรรมการ |

/๑๕. ผู้แทน...

- | | |
|---|-------------------------------|
| ๑๕. ผู้แทนสำนักงานสถิติแห่งชาติ ด้านระเบียบวิธีสถิติ | อนุกรรมการ |
| ๑๖. หัวหน้ากลุ่มวิชาการและบูรณาการระบบเทคโนโลยีการทะเบียน
สำนักบริหารการทะเบียน กรมการปกครอง | อนุกรรมการและเลขานุการ |
| ๑๗. ผู้แทนสำนักบริหารการทะเบียน กรมการปกครอง | อนุกรรมการและผู้ช่วยเลขานุการ |
| ๑๘. ผู้แทนสำนักงานสถิติแห่งชาติ | อนุกรรมการและผู้ช่วยเลขานุการ |

๒. คณะอนุกรรมการสถิติ สาขาแรงงาน

องค์ประกอบ

- | | |
|--|-------------------------------|
| ๑. ปลัดกระทรวงแรงงาน | ประธานอนุกรรมการ |
| ๒. รองปลัดกระทรวงแรงงาน | รองประธานอนุกรรมการ |
| ๓. รองผู้อำนวยการสำนักงานสถิติแห่งชาติ | รองประธานอนุกรรมการ |
| ๔. รองอธิบดีกรมการจัดหางาน หรือผู้แทน | อนุกรรมการ |
| ๕. รองอธิบดีกรมพัฒนาฝีมือแรงงาน หรือผู้แทน | อนุกรรมการ |
| ๖. รองอธิบดีกรมสวัสดิการและคุ้มครองแรงงาน หรือผู้แทน | อนุกรรมการ |
| ๗. รองเลขาธิการสำนักงานประกันสังคม หรือผู้แทน | อนุกรรมการ |
| ๘. รองอธิบดีกรมพัฒนาสังคมและสวัสดิการ หรือผู้แทน | อนุกรรมการ |
| ๙. ผู้แทนสำนักงานคณะกรรมการพัฒนาการเศรษฐกิจและสังคมแห่งชาติ | อนุกรรมการ |
| ๑๐. ผู้แทนมูลนิธิสถาบันวิจัยเพื่อการพัฒนาประเทศไทย | อนุกรรมการ |
| ๑๑. ผู้อำนวยการสำนักงานเศรษฐกิจอุตสาหกรรม หรือผู้แทน | อนุกรรมการ |
| ๑๒. ผู้อำนวยการสำนักเศรษฐกิจการแรงงาน
สำนักงานปลัดกระทรวงแรงงาน หรือผู้แทน | อนุกรรมการ |
| ๑๓. ผู้อำนวยการศูนย์เทคโนโลยีสารสนเทศและการสื่อสาร
สำนักงานปลัดกระทรวงศึกษาธิการ หรือผู้แทน | อนุกรรมการ |
| ๑๔. ผู้อำนวยการสำนักนโยบายและยุทธศาสตร์
สำนักงานปลัดกระทรวงแรงงาน หรือผู้แทน | อนุกรรมการ |
| ๑๕. ผู้อำนวยการศูนย์เทคโนโลยีสารสนเทศและการสื่อสาร
สำนักงานปลัดกระทรวงแรงงาน หรือผู้แทน | อนุกรรมการ |
| ๑๖. ผู้แทนสำนักงานสถิติแห่งชาติ ด้านข้อมูลสถิติแรงงาน | อนุกรรมการ |
| ๑๗. ผู้แทนสำนักงานสถิติแห่งชาติ ด้านระเบียบวิธีสถิติ | อนุกรรมการ |
| ๑๘. ผู้อำนวยการศูนย์ข้อมูลเศรษฐกิจการแรงงาน
สำนักงานปลัดกระทรวงแรงงาน | อนุกรรมการและเลขานุการ |
| ๑๙. ผู้อำนวยการกลุ่มงานพัฒนาระบบงานคอมพิวเตอร์
สำนักงานปลัดกระทรวงแรงงาน | อนุกรรมการและผู้ช่วยเลขานุการ |
| ๒๐. ผู้แทนสำนักงานสถิติแห่งชาติ | อนุกรรมการและผู้ช่วยเลขานุการ |

๓. คณะอนุกรรมการสถิติ สาขาการศึกษา

องค์ประกอบ

- | | |
|---|-------------------------------|
| ๑. ปลัดกระทรวงศึกษาธิการ | ประธานอนุกรรมการ |
| ๒. รองปลัดกระทรวงศึกษาธิการ | รองประธานอนุกรรมการ |
| ๓. รองผู้อำนวยการสำนักงานสถิติแห่งชาติ | รองประธานอนุกรรมการ |
| ๔. ผู้แทนสำนักงานคณะกรรมการพัฒนาการเศรษฐกิจและสังคมแห่งชาติ | อนุกรรมการ |
| ๕. ผู้แทนสำนักงานส่งเสริมการศึกษานอกระบบและการศึกษาตามอัธยาศัย
สำนักงานปลัดกระทรวงศึกษาธิการ | อนุกรรมการ |
| ๖. ผู้แทนสำนักงานคณะกรรมการส่งเสริมการศึกษาเอกชน
สำนักงานปลัดกระทรวงศึกษาธิการ | อนุกรรมการ |
| ๗. ผู้แทนสำนักนโยบายและแผนการศึกษาขั้นพื้นฐาน
สำนักงานคณะกรรมการการศึกษาขั้นพื้นฐาน | อนุกรรมการ |
| ๘. ผู้แทนสำนักบริหารงานการศึกษาพิเศษ
สำนักงานคณะกรรมการการศึกษาขั้นพื้นฐาน | อนุกรรมการ |
| ๙. ผู้แทนสำนักงานคณะกรรมการการอาชีวศึกษา | อนุกรรมการ |
| ๑๐. ผู้แทนสำนักงานคณะกรรมการการอุดมศึกษา | อนุกรรมการ |
| ๑๑. ผู้แทนสำนักงานเลขาธิการสภาการศึกษา | อนุกรรมการ |
| ๑๒. ผู้แทนสำนักประสานและพัฒนากิจการการศึกษาท้องถิ่น
กรมส่งเสริมการปกครองท้องถิ่น | อนุกรรมการ |
| ๑๓. ผู้แทนสำนักงานการศึกษา กรุงเทพมหานคร | อนุกรรมการ |
| ๑๔. ผู้แทนกองบัญชาการตำรวจตระเวนชายแดน สำนักงานตำรวจแห่งชาติ | อนุกรรมการ |
| ๑๕. ผู้แทนสำนักงานพระพุทธศาสนาแห่งชาติ | อนุกรรมการ |
| ๑๖. ผู้แทนสำนักงานสถิติแห่งชาติ ด้านพัฒนาบุคลากร | อนุกรรมการ |
| ๑๗. ผู้แทนสำนักงานสถิติแห่งชาติ ด้านข้อมูลสถิติการศึกษา | อนุกรรมการ |
| ๑๘. ผู้อำนวยการศูนย์เทคโนโลยีสารสนเทศและการสื่อสาร
สำนักงานปลัดกระทรวงศึกษาธิการ | อนุกรรมการและเลขานุการ |
| ๑๙. หัวหน้ากลุ่มพัฒนาระบบสารสนเทศ
ศูนย์เทคโนโลยีสารสนเทศและการสื่อสาร
สำนักงานปลัดกระทรวงศึกษาธิการ | อนุกรรมการและผู้ช่วยเลขานุการ |
| ๒๐. ผู้แทนสำนักงานสถิติแห่งชาติ | อนุกรรมการและผู้ช่วยเลขานุการ |

๕. คณะอนุกรรมการสถิติ สาขาสถาสนาและวัฒนธรรม

องค์ประกอบ

๑. ปลัดกระทรวงวัฒนธรรม	ประธานอนุกรรมการ
๒. รองปลัดกระทรวงวัฒนธรรม	รองประธานอนุกรรมการ
๓. รองผู้อำนวยการสำนักงานสถิติแห่งชาติ	รองประธานอนุกรรมการ
๔. ผู้แทนสำนักงานคณะกรรมการพัฒนาการเศรษฐกิจและสังคมแห่งชาติ	อนุกรรมการ
๕. ผู้แทนกรมประชาสัมพันธ์	อนุกรรมการ
๖. ผู้แทนสำนักงานพระพุทธศาสนาแห่งชาติ	อนุกรรมการ
๗. ผู้แทนสำนักงานเสริมสร้างเอกลักษณ์ของชาติ	อนุกรรมการ
๘. ผู้แทนกรมการศาสนา	อนุกรรมการ
๙. ผู้แทนกรมศิลปากร	อนุกรรมการ
๑๐. ผู้แทนกรมส่งเสริมวัฒนธรรม	อนุกรรมการ
๑๑. ผู้แทนสำนักงานศิลปวัฒนธรรมร่วมสมัย	อนุกรรมการ
๑๒. ผู้แทนสถาบันบัณฑิตพัฒนศิลป์	อนุกรรมการ
๑๓. ผู้แทนศูนย์มานุษยวิทยาสิรินธร (องค์การมหาชน)	อนุกรรมการ
๑๔. ผู้แทนหอภาพยนตร์ (องค์การมหาชน)	อนุกรรมการ
๑๕. ผู้แทนศูนย์คุณธรรม (องค์การมหาชน)	อนุกรรมการ
๑๖. ผู้อำนวยการสำนักนโยบายและยุทธศาสตร์	อนุกรรมการ
สำนักงานปลัดกระทรวงวัฒนธรรม หรือผู้แทน	
๑๗. ผู้อำนวยการสำนักบริหารกลาง	อนุกรรมการ
สำนักงานปลัดกระทรวงวัฒนธรรม หรือผู้แทน	
๑๘. ผู้อำนวยการสำนักเฝ้าระวังทางวัฒนธรรม	อนุกรรมการ
สำนักงานปลัดกระทรวงวัฒนธรรม หรือผู้แทน	
๑๙. ผู้อำนวยการกลุ่มแผนและงบประมาณ	อนุกรรมการ
สำนักนโยบายและยุทธศาสตร์	
สำนักงานปลัดกระทรวงวัฒนธรรม หรือผู้แทน	
๒๐. ผู้แทนสำนักงานสถิติแห่งชาติ	อนุกรรมการ
๒๑. ผู้อำนวยการศูนย์เทคโนโลยีสารสนเทศและการสื่อสาร	อนุกรรมการและเลขานุการ
สำนักงานปลัดกระทรวงวัฒนธรรม	
๒๒. ผู้อำนวยการกลุ่มระบบฐานข้อมูล	อนุกรรมการและผู้ช่วยเลขานุการ
ศูนย์เทคโนโลยีสารสนเทศและการสื่อสาร	
สำนักงานปลัดกระทรวงวัฒนธรรม	
๒๓. ผู้แทนสำนักงานสถิติแห่งชาติ	อนุกรรมการและผู้ช่วยเลขานุการ

๕. คณะอนุกรรมการสถิติ สาขาสุขภาพ

องค์ประกอบ

๑.	ปลัดกระทรวงสาธารณสุข	ประธานอนุกรรมการ
๒.	รองปลัดกระทรวงสาธารณสุขด้านบริหาร	รองประธานอนุกรรมการ
๓.	รองผู้อำนวยการสำนักงานสถิติแห่งชาติ	รองประธานอนุกรรมการ
๔.	รองเลขาธิการคณะกรรมการพัฒนาการเศรษฐกิจและสังคมแห่งชาติ หรือผู้แทน	อนุกรรมการ
๕.	รองอธิบดีกรมการแพทย์ หรือผู้แทน	อนุกรรมการ
๖.	รองอธิบดีกรมควบคุมโรค หรือผู้แทน	อนุกรรมการ
๗.	รองอธิบดีกรมอนามัย หรือผู้แทน	อนุกรรมการ
๘.	รองอธิบดีกรมวิทยาศาสตร์การแพทย์ หรือผู้แทน	อนุกรรมการ
๙.	รองเลขาธิการคณะกรรมการอาหารและยา หรือผู้แทน	อนุกรรมการ
๑๐.	รองอธิบดีกรมสุขภาพจิต หรือผู้แทน	อนุกรรมการ
๑๑.	รองอธิบดีกรมพัฒนาการแพทย์แผนไทยและการแพทย์ทางเลือก หรือผู้แทน	อนุกรรมการ
๑๒.	รองอธิบดีกรมสนับสนุนบริการสุขภาพ หรือผู้แทน	อนุกรรมการ
๑๓.	รองเลขาธิการสำนักงานหลักประกันสุขภาพแห่งชาติ หรือผู้แทน	อนุกรรมการ
๑๔.	รองเลขาธิการคณะกรรมการสุขภาพแห่งชาติ หรือผู้แทน	อนุกรรมการ
๑๕.	รองเลขาธิการสถาบันการแพทย์ฉุกเฉินแห่งชาติ หรือผู้แทน	อนุกรรมการ
๑๖.	ผู้อำนวยการสำนักงานพัฒนาระบบข้อมูลข่าวสารสุขภาพ หรือผู้แทน	อนุกรรมการ
๑๗.	ผู้อำนวยการสำนักอนามัย กรุงเทพมหานคร	อนุกรรมการ
๑๘.	ผู้อำนวยการสำนักการแพทย์ กรุงเทพมหานคร	อนุกรรมการ
๑๙.	ผู้แทนสำนักงานสถิติแห่งชาติ	อนุกรรมการ
๒๐.	ผู้อำนวยการสำนักนโยบายและยุทธศาสตร์ สำนักงานปลัดกระทรวงสาธารณสุข	อนุกรรมการและเลขานุการ
๒๑.	ผู้อำนวยการกลุ่มภารกิจด้านข้อมูลข่าวสารและสารสนเทศสุขภาพ สำนักนโยบายและยุทธศาสตร์ สำนักงานปลัดกระทรวงสาธารณสุข	อนุกรรมการและผู้ช่วยเลขานุการ
๒๒.	ผู้แทนสำนักงานสถิติแห่งชาติ	อนุกรรมการและผู้ช่วยเลขานุการ

๖. คณะอนุกรรมการสถิติ สาขาสวัสดิการสังคม

องค์ประกอบ

๑.	ปลัดกระทรวงการพัฒนาสังคมและความมั่นคงของมนุษย์	ประธานอนุกรรมการ
๒.	รองปลัดกระทรวงการพัฒนาสังคมและความมั่นคงของมนุษย์	รองประธานอนุกรรมการ
๓.	รองผู้อำนวยการสำนักงานสถิติแห่งชาติ	รองประธานอนุกรรมการ
๔.	ผู้แทนสำนักงานส่งเสริมและพัฒนาคุณภาพชีวิตคนพิการแห่งชาติ	อนุกรรมการ
๕.	ผู้แทนกรมพัฒนาสังคมและสวัสดิการ	อนุกรรมการ

/๖. ผู้แทน...

๖.	ผู้แทนกรมการพัฒนาชุมชน	อนุกรรมการ
๗.	ผู้แทนสำนักงานปลัดกระทรวงสาธารณสุข	อนุกรรมการ
๘.	ผู้แทนสำนักงานปลัดกระทรวงแรงงาน	อนุกรรมการ
๙.	ผู้แทนสำนักงานปลัดกระทรวงวัฒนธรรม	อนุกรรมการ
๑๐.	ผู้แทนสำนักงานปลัดกระทรวงการท่องเที่ยวและกีฬา	อนุกรรมการ
๑๑.	ผู้แทนสำนักงานปลัดกระทรวงยุติธรรม	อนุกรรมการ
๑๒.	ผู้แทนการเคหะแห่งชาติ	อนุกรรมการ
๑๓.	ผู้แทนสถาบันพัฒนาองค์กรชุมชน (องค์การมหาชน)	อนุกรรมการ
๑๔.	ผู้แทนสำนักงานคณะกรรมการการศึกษาขั้นพื้นฐาน	อนุกรรมการ
๑๕.	ผู้อำนวยการสำนักงานคณะกรรมการส่งเสริมการจัดสวัสดิการสังคมแห่งชาติ สำนักงานปลัดกระทรวงการพัฒนาสังคมและความมั่นคงของมนุษย์ หรือผู้แทน	อนุกรรมการ
๑๖.	ผู้อำนวยการสำนักนโยบายและยุทธศาสตร์ สำนักงานปลัดกระทรวงการพัฒนาสังคมและความมั่นคงของมนุษย์ หรือผู้แทน	อนุกรรมการ
๑๗.	ผู้อำนวยการสำนักส่งเสริมสถาบันครอบครัว สำนักงานกิจการสตรีและสถาบันครอบครัว หรือผู้แทน	อนุกรรมการ
๑๘.	ผู้อำนวยการสำนักส่งเสริมและพิทักษ์เด็ก สำนักงานส่งเสริมสวัสดิภาพและพิทักษ์เด็ก เยาวชน ผู้ด้อยโอกาส และผู้สูงอายุ หรือผู้แทน	อนุกรรมการ
๑๙.	ผู้อำนวยการสำนักส่งเสริมและพิทักษ์เยาวชน สำนักงานส่งเสริมสวัสดิภาพและพิทักษ์เด็ก เยาวชน ผู้ด้อยโอกาส และผู้สูงอายุ หรือผู้แทน	อนุกรรมการ
๒๐.	ผู้อำนวยการสำนักส่งเสริมและพิทักษ์ผู้ด้อยโอกาส สำนักงานส่งเสริมสวัสดิภาพและพิทักษ์เด็ก เยาวชน ผู้ด้อยโอกาส และผู้สูงอายุ หรือผู้แทน	อนุกรรมการ
๒๑.	ผู้อำนวยการสำนักส่งเสริมและพิทักษ์ผู้สูงอายุ สำนักงานส่งเสริมสวัสดิภาพและพิทักษ์เด็ก เยาวชน ผู้ด้อยโอกาส และผู้สูงอายุ หรือผู้แทน	อนุกรรมการ
๒๒.	ผู้อำนวยการศูนย์ปฏิบัติการป้องกันและปราบปรามการค้ามนุษย์แห่งชาติ สำนักงานปลัดกระทรวงการพัฒนาสังคมและความมั่นคงของมนุษย์ หรือผู้แทน	อนุกรรมการ
๒๓.	ผู้แทนสำนักงานสถิติแห่งชาติ	อนุกรรมการ
๒๔.	ผู้อำนวยการศูนย์เทคโนโลยีสารสนเทศและการสื่อสาร สำนักงานปลัดกระทรวงการพัฒนาสังคมและความมั่นคงของมนุษย์	อนุกรรมการและเลขานุการ
๒๕.	ผู้อำนวยการกลุ่มการวิเคราะห์ข้อมูล ศูนย์เทคโนโลยีสารสนเทศและการสื่อสาร สำนักงานปลัดกระทรวงการพัฒนาสังคมและความมั่นคงของมนุษย์	อนุกรรมการและผู้ช่วยเลขานุการ
๒๖.	ผู้แทนสำนักงานสถิติแห่งชาติ	อนุกรรมการและผู้ช่วยเลขานุการ

๗. คณะอนุกรรมการสถิติ สาขาหญิงและชาย

องค์ประกอบ

๑.	ปลัดกระทรวงการพัฒนาสังคมและความมั่นคงของมนุษย์	ประธานอนุกรรมการ
๒.	รองปลัดกระทรวงการพัฒนาสังคมและความมั่นคงของมนุษย์	รองประธานอนุกรรมการ
๓.	รองผู้อำนวยการสำนักงานสถิติแห่งชาติ	รองประธานอนุกรรมการ
๔.	ผู้แทนสำนักงานคณะกรรมการสิทธิมนุษยชนแห่งชาติ	อนุกรรมการ
๕.	ผู้อำนวยการสำนักนโยบายและยุทธศาสตร์ สำนักงานปลัดกระทรวงสาธารณสุข หรือผู้แทน	อนุกรรมการ
๖.	ผู้อำนวยการศูนย์เทคโนโลยีสารสนเทศและการสื่อสาร สำนักงานปลัดกระทรวงศึกษาธิการ หรือผู้แทน	อนุกรรมการ
๗.	ผู้แทนสำนักงานคณะกรรมการข้าราชการพลเรือน	อนุกรรมการ
๘.	ผู้แทนกรมประชาสัมพันธ์	อนุกรรมการ
๙.	ผู้แทนสำนักงานปลัดกระทรวงมหาดไทย	อนุกรรมการ
๑๐.	ผู้อำนวยการสำนักนโยบายและยุทธศาสตร์ สำนักงานปลัดกระทรวงทรัพยากรธรรมชาติและสิ่งแวดล้อม หรือผู้แทน	อนุกรรมการ
๑๑.	ผู้อำนวยการสำนักบริหารงานกลาง สำนักงานเลขาธิการสภาผู้แทนราษฎร หรือผู้แทน	อนุกรรมการ
๑๒.	ผู้แทนสำนักงานคณะกรรมการการเลือกตั้ง	อนุกรรมการ
๑๓.	ผู้แทนสำนักเศรษฐกิจการแรงงาน สำนักงานปลัดกระทรวงแรงงาน	อนุกรรมการ
๑๔.	ผู้อำนวยการศูนย์เทคโนโลยีสารสนเทศและการสื่อสาร สำนักงานปลัดกระทรวงยุติธรรม หรือผู้แทน	อนุกรรมการ
๑๕.	ผู้อำนวยการสำนักยุทธศาสตร์ สำนักงานคณะกรรมการป้องกันและปราบปรามยาเสพติด หรือผู้แทน	อนุกรรมการ
๑๖.	ผู้อำนวยการศูนย์เทคโนโลยีสารสนเทศและการสื่อสาร สำนักงานปลัดกระทรวงการพัฒนาสังคมและความมั่นคงของมนุษย์ หรือผู้แทน	อนุกรรมการ
๑๗.	ผู้แทนสถาบันวิจัยบทบาทหญิงชายและการพัฒนา	อนุกรรมการ
๑๘.	ผู้แทนสำนักงานสถิติแห่งชาติ	อนุกรรมการ
๑๙.	ผู้อำนวยการสำนักส่งเสริมความเสมอภาคหญิงชาย สำนักงานกิจการสตรีและสถาบันครอบครัว	อนุกรรมการและเลขานุการ
๒๐.	ผู้อำนวยการกลุ่มการวิเคราะห์ข้อมูล ศูนย์เทคโนโลยีสารสนเทศและการสื่อสาร สำนักงานปลัดกระทรวงการพัฒนาสังคมและความมั่นคงของมนุษย์	อนุกรรมการและผู้ช่วยเลขานุการ
๒๑.	ผู้แทนสำนักงานสถิติแห่งชาติ	อนุกรรมการและผู้ช่วยเลขานุการ

๘. คณะอนุกรรมการสถิติ สาขารายได้และรายจ่ายของครัวเรือน

องค์ประกอบ

- | | |
|--|-------------------------------|
| ๑. ผู้อำนวยการสำนักงานสถิติแห่งชาติ | ประธานอนุกรรมการ |
| ๒. รองผู้อำนวยการสำนักงานสถิติแห่งชาติ | รองประธานอนุกรรมการ |
| ๓. ผู้อำนวยการสำนักพัฒนาฐานข้อมูลและตัวชี้วัดภาวะสังคม
สำนักงานคณะกรรมการพัฒนาการเศรษฐกิจและสังคมแห่งชาติ หรือผู้แทน | อนุกรรมการ |
| ๔. ผู้อำนวยการศูนย์สารสนเทศการเกษตร
สำนักงานเศรษฐกิจการเกษตร หรือผู้แทน | อนุกรรมการ |
| ๕. ผู้อำนวยการสำนักดัชนีเศรษฐกิจการค้า
สำนักงานปลัดกระทรวงพาณิชย์ หรือผู้แทน | อนุกรรมการ |
| ๖. ผู้อำนวยการสำนักมาตรฐานการพัฒนาสังคมและความมั่นคงของมนุษย์
สำนักงานปลัดกระทรวงการพัฒนาสังคมและความมั่นคงของมนุษย์ หรือผู้แทน | อนุกรรมการ |
| ๗. ผู้แทนสายนโยบายการเงิน ธนาคารแห่งประเทศไทย | อนุกรรมการ |
| ๘. ผู้แทนกรมการพัฒนาชุมชน | อนุกรรมการ |
| ๙. ผู้แทนสำนักงานกองทุนสนับสนุนการวิจัย | อนุกรรมการ |
| ๑๐. ผู้แทนธนาคารเพื่อการเกษตรและสหกรณ์การเกษตร | อนุกรรมการ |
| ๑๑. ผู้แทนมูลนิธิสถาบันวิจัยเพื่อการพัฒนาประเทศไทย | อนุกรรมการ |
| ๑๒. ผู้อำนวยการสำนักสถิติสังคม
สำนักงานสถิติแห่งชาติ | อนุกรรมการและเลขานุการ |
| ๑๓. นางสาวนภัสร หอมวงษ์
สำนักงานสถิติแห่งชาติ | อนุกรรมการและผู้ช่วยเลขานุการ |
| ๑๔. นายจิรวิศ พูลทรัพย์
สำนักงานสถิติแห่งชาติ | อนุกรรมการและผู้ช่วยเลขานุการ |

๙. คณะอนุกรรมการสถิติ สาขายุติธรรม ความมั่นคง การเมืองและการปกครอง

องค์ประกอบ

- | | |
|--|---------------------|
| ๑. ปลัดกระทรวงยุติธรรม | ประธานอนุกรรมการ |
| ๒. รองปลัดกระทรวงยุติธรรม | รองประธานอนุกรรมการ |
| ๓. รองผู้อำนวยการสำนักงานสถิติแห่งชาติ | รองประธานอนุกรรมการ |
| ๔. ผู้แทนศาลรัฐธรรมนูญ | อนุกรรมการ |
| ๕. ผู้แทนศาลยุติธรรม | อนุกรรมการ |
| ๖. ผู้แทนศาลปกครอง | อนุกรรมการ |
| ๗. ผู้แทนสำนักงานคณะกรรมการการเลือกตั้ง | อนุกรรมการ |
| ๘. ผู้แทนสำนักงานคณะกรรมการป้องกันและปราบปรามการทุจริตแห่งชาติ | อนุกรรมการ |
| ๙. ผู้แทนสำนักงานอัยการสูงสุด | อนุกรรมการ |

/๑๐. ผู้แทน...

๑๐. ผู้แทนสำนักงานปลัดกระทรวงกลาโหม	อนุกรรมการ
๑๑. ผู้แทนสำนักงานปลัดกระทรวงมหาดไทย	อนุกรรมการ
๑๒. ผู้แทนกรมการปกครอง	อนุกรรมการ
๑๓. ผู้แทนกรมส่งเสริมการปกครองท้องถิ่น	อนุกรรมการ
๑๔. ผู้แทนกรมคุมประพฤติ	อนุกรรมการ
๑๕. ผู้แทนกรมคุ้มครองสิทธิและเสรีภาพ	อนุกรรมการ
๑๖. ผู้แทนกรมบังคับคดี	อนุกรรมการ
๑๗. ผู้แทนกรมพินิจและคุ้มครองเด็กและเยาวชน	อนุกรรมการ
๑๘. ผู้แทนกรมราชทัณฑ์	อนุกรรมการ
๑๙. ผู้แทนกรมสอบสวนคดีพิเศษ	อนุกรรมการ
๒๐. ผู้แทนสถาบันนิติวิทยาศาสตร์	อนุกรรมการ
๒๑. ผู้แทนสำนักงานคณะกรรมการป้องกันและปราบปรามยาเสพติด	อนุกรรมการ
๒๒. ผู้แทนสำนักงานคณะกรรมการป้องกันและปราบปรามการทุจริตในภาครัฐ	อนุกรรมการ
๒๓. ผู้แทนสำนักงานป้องกันและปราบปรามการฟอกเงิน	อนุกรรมการ
๒๔. ผู้แทนสำนักงานปลัดกระทรวงสาธารณสุข	อนุกรรมการ
๒๕. ผู้แทนสำนักงานตำรวจแห่งชาติ	อนุกรรมการ
๒๖. ผู้อำนวยการสำนักนโยบายและยุทธศาสตร์ สำนักงานปลัดกระทรวงยุติธรรม หรือผู้แทน	อนุกรรมการ
๒๗. ผู้แทนสำนักงานสถิติแห่งชาติ	อนุกรรมการ
๒๘. ผู้อำนวยการสำนักนโยบายและประสานแผนกระบวนการยุติธรรม สำนักงานกิจการยุติธรรม	อนุกรรมการและเลขานุการ
๒๙. ผู้อำนวยการกองงานคณะกรรมการยุติธรรมแห่งชาติ สำนักงานกิจการยุติธรรม	อนุกรรมการและผู้ช่วยเลขานุการ
๓๐. ผู้แทนสำนักงานสถิติแห่งชาติ	อนุกรรมการและผู้ช่วยเลขานุการ

๑๐. คณะอนุกรรมการสถิติ สาขาบัญชีประชาชาติ

องค์ประกอบ

๑. เลขาธิการคณะกรรมการพัฒนาการเศรษฐกิจและสังคมแห่งชาติ	ประธานอนุกรรมการ
๒. รองเลขาธิการคณะกรรมการพัฒนาการเศรษฐกิจและสังคมแห่งชาติ (นายปรเมธี วิมลศิริ)	รองประธานอนุกรรมการ
๓. รองผู้อำนวยการสำนักงานสถิติแห่งชาติ	รองประธานอนุกรรมการ
๔. ที่ปรึกษาด้านนโยบายและแผนงาน สำนักงานคณะกรรมการพัฒนาการเศรษฐกิจและสังคมแห่งชาติ (นางวันิดา มหากิจ)	อนุกรรมการ
๕. ผู้ทรงคุณวุฒิด้านเศรษฐกิจ จากสถาบันการศึกษา	อนุกรรมการ

/๖. ผู้ทรง...

๖. ผู้ทรงคุณวุฒิด้านเศรษฐกิจ จากสถาบันการวิจัย	อนุกรรมการ
๗. ผู้ทรงคุณวุฒิด้านเศรษฐกิจ จากภาคเอกชน	อนุกรรมการ
๘. ผู้แทนธนาคารแห่งประเทศไทย	อนุกรรมการ
๙. ผู้แทนกระทรวงการคลัง	อนุกรรมการ
๑๐. ผู้แทนกระทรวงการท่องเที่ยวและกีฬา	อนุกรรมการ
๑๑. ผู้แทนกระทรวงพาณิชย์	อนุกรรมการ
๑๒. ผู้แทนสำนักงานเศรษฐกิจการเกษตร	อนุกรรมการ
๑๓. ผู้แทนสำนักงานเศรษฐกิจอุตสาหกรรม	อนุกรรมการ
๑๔. ผู้แทนสำนักงานสถิติแห่งชาติ	อนุกรรมการ
๑๕. ผู้อำนวยการสำนักบัญชีประชาชาติ	อนุกรรมการและเลขานุการ
สำนักงานคณะกรรมการพัฒนาการเศรษฐกิจและสังคมแห่งชาติ	
๑๖. ผู้แทนสำนักบัญชีประชาชาติ	อนุกรรมการและผู้ช่วยเลขานุการ
สำนักงานคณะกรรมการพัฒนาการเศรษฐกิจและสังคมแห่งชาติ	
๑๗. ผู้แทนสำนักงานสถิติแห่งชาติ	อนุกรรมการและผู้ช่วยเลขานุการ

๑๑. คณะอนุกรรมการสถิติ สาขาเกษตรและประมง

องค์ประกอบ

๑. ปลัดกระทรวงเกษตรและสหกรณ์	ประธานอนุกรรมการ
๒. รองปลัดกระทรวงเกษตรและสหกรณ์	รองประธานอนุกรรมการ
๓. รองผู้อำนวยการสำนักงานสถิติแห่งชาติ	รองประธานอนุกรรมการ
๔. ผู้แทนสำนักงานเศรษฐกิจการเกษตร	อนุกรรมการ
๕. ผู้แทนกรมประมง	อนุกรรมการ
๖. ผู้แทนกรมพัฒนาที่ดิน	อนุกรรมการ
๗. ผู้แทนกรมส่งเสริมการเกษตร	อนุกรรมการ
๘. ผู้แทนกรมปศุสัตว์	อนุกรรมการ
๙. ผู้แทนกรมวิชาการเกษตร	อนุกรรมการ
๑๐. ผู้แทนกรมชลประทาน	อนุกรรมการ
๑๑. ผู้แทนกรมการข้าว	อนุกรรมการ
๑๒. ผู้แทนกรมส่งเสริมสหกรณ์	อนุกรรมการ
๑๓. ผู้แทนสำนักงานมาตรฐานสินค้าเกษตรและอาหารแห่งชาติ	อนุกรรมการ
๑๔. ผู้แทนสำนักงานการปฏิรูปที่ดินเพื่อเกษตรกรรม	อนุกรรมการ
๑๕. ผู้แทนสำนักงานคณะกรรมการพัฒนาการเศรษฐกิจและสังคมแห่งชาติ	อนุกรรมการ
๑๖. ผู้แทนสำนักงานสถิติแห่งชาติ	อนุกรรมการ

๑๗. ผู้อำนวยการศูนย์สารสนเทศการเกษตร สำนักงานเศรษฐกิจการเกษตร	อนุกรรมการและเลขานุการ
๑๘. ผู้แทนศูนย์สารสนเทศการเกษตร สำนักงานเศรษฐกิจการเกษตร	อนุกรรมการและผู้ช่วยเลขานุการ
๑๙. ผู้แทนสำนักงานสถิติแห่งชาติ	อนุกรรมการและผู้ช่วยเลขานุการ
๑๒. คณะอนุกรรมการสถิติ สาขาอุตสาหกรรม	
องค์ประกอบ	
๑. ปลัดกระทรวงอุตสาหกรรม	ประธานอนุกรรมการ
๒. รองปลัดกระทรวงอุตสาหกรรม	รองประธานอนุกรรมการ
๓. รองผู้อำนวยการสำนักงานสถิติแห่งชาติ	รองประธานอนุกรรมการ
๔. ผู้แทนสำนักงานเศรษฐกิจอุตสาหกรรม	อนุกรรมการ
๕. ผู้แทนกรมโรงงานอุตสาหกรรม	อนุกรรมการ
๖. ผู้แทนกรมส่งเสริมอุตสาหกรรม	อนุกรรมการ
๗. ผู้แทนกรมอุตสาหกรรมพื้นฐานและการเหมืองแร่	อนุกรรมการ
๘. ผู้แทนสำนักงานปลัดกระทรวงอุตสาหกรรม	อนุกรรมการ
๙. ผู้แทนสำนักงานมาตรฐานผลิตภัณฑ์อุตสาหกรรม	อนุกรรมการ
๑๐. ผู้แทนสำนักงานคณะกรรมการอ้อยและน้ำตาลทราย	อนุกรรมการ
๑๑. ผู้แทนการนิคมอุตสาหกรรมแห่งประเทศไทย	อนุกรรมการ
๑๒. ผู้แทนสำนักงานส่งเสริมวิสาหกิจขนาดกลางและขนาดย่อม (สสว.)	อนุกรรมการ
๑๓. ผู้แทนสภาอุตสาหกรรมแห่งประเทศไทย	อนุกรรมการ
๑๔. ผู้แทนสำนักงานคณะกรรมการส่งเสริมการลงทุน	อนุกรรมการ
๑๕. ผู้แทนสำนักงานคณะกรรมการพัฒนาการเศรษฐกิจและสังคมแห่งชาติ	อนุกรรมการ
๑๖. ผู้แทนธนาคารแห่งประเทศไทย	อนุกรรมการ
๑๗. ผู้แทนสภาหอการค้าแห่งประเทศไทย	อนุกรรมการ
๑๘. ผู้แทนกรมโยธาธิการและผังเมือง	อนุกรรมการ
๑๙. ผู้แทนกรมที่ดิน	อนุกรรมการ
๒๐. ผู้แทนสำนักการโยธา กรุงเทพมหานคร	อนุกรรมการ
๒๑. ผู้แทนศูนย์ข้อมูลสิ่งทอสิ่งหัตถ์ ธนาคารอาคารสงเคราะห์	อนุกรรมการ
๒๒. ผู้แทนสำนักงานสถิติแห่งชาติ	อนุกรรมการ
๒๓. ผู้อำนวยการศูนย์สารสนเทศเศรษฐกิจอุตสาหกรรม สำนักงานเศรษฐกิจอุตสาหกรรม	อนุกรรมการและเลขานุการ
๒๔. ผู้แทนศูนย์สารสนเทศเศรษฐกิจอุตสาหกรรม สำนักงานเศรษฐกิจอุตสาหกรรม	อนุกรรมการและผู้ช่วยเลขานุการ
๒๕. ผู้แทนสำนักงานสถิติแห่งชาติ	อนุกรรมการและผู้ช่วยเลขานุการ

๑๓. คณะอนุกรรมการสถิติ สาขาพลังงาน

องค์ประกอบ

- | | |
|--|-------------------------------|
| ๑. ปลัดกระทรวงพลังงาน | ประธานอนุกรรมการ |
| ๒. รองปลัดกระทรวงพลังงาน | รองประธานอนุกรรมการ |
| ๓. รองผู้อำนวยการสำนักงานสถิติแห่งชาติ | รองประธานอนุกรรมการ |
| ๔. ผู้อำนวยการสำนักงานนโยบายและแผนพลังงาน หรือผู้แทน | อนุกรรมการ |
| ๕. ผู้แทนกรมพัฒนาพลังงานทดแทนและอนุรักษ์พลังงาน | อนุกรรมการ |
| ๖. ผู้แทนกรมเชื้อเพลิงธรรมชาติ | อนุกรรมการ |
| ๗. ผู้แทนกรมธุรกิจพลังงาน | อนุกรรมการ |
| ๘. ผู้แทนสำนักงานนโยบายและยุทธศาสตร์
สำนักงานปลัดกระทรวงพลังงาน | อนุกรรมการ |
| ๙. ผู้แทนศูนย์เทคโนโลยีสารสนเทศและการสื่อสาร
สำนักงานปลัดกระทรวงพลังงาน | อนุกรรมการ |
| ๑๐. ผู้แทนการไฟฟ้าฝ่ายผลิตแห่งประเทศไทย | อนุกรรมการ |
| ๑๑. ผู้แทนการไฟฟ้านครหลวง | อนุกรรมการ |
| ๑๒. ผู้แทนการไฟฟ้าส่วนภูมิภาค | อนุกรรมการ |
| ๑๓. ผู้แทนบริษัท ปตท. จำกัด (มหาชน) | อนุกรรมการ |
| ๑๔. ผู้แทนสำนักงานคณะกรรมการพัฒนาการเศรษฐกิจและสังคมแห่งชาติ | อนุกรรมการ |
| ๑๕. ผู้แทนสำนักงานสถิติแห่งชาติ | อนุกรรมการ |
| ๑๖. ผู้อำนวยการศูนย์พยากรณ์และสารสนเทศพลังงาน
สำนักงานนโยบายและแผนพลังงาน | อนุกรรมการและเลขานุการ |
| ๑๗. ผู้แทนศูนย์พยากรณ์และสารสนเทศพลังงาน
สำนักงานนโยบายและแผนพลังงาน | อนุกรรมการและผู้ช่วยเลขานุการ |
| ๑๘. ผู้แทนสำนักงานสถิติแห่งชาติ | อนุกรรมการและผู้ช่วยเลขานุการ |

๑๔. คณะอนุกรรมการสถิติ สาขาการค้า และราคา

องค์ประกอบ

- | | |
|---|---------------------|
| ๑. ปลัดกระทรวงพาณิชย์ | ประธานอนุกรรมการ |
| ๒. ผู้อำนวยการสำนักงานนโยบายและยุทธศาสตร์การค้า | รองประธานอนุกรรมการ |
| ๓. รองผู้อำนวยการสำนักงานสถิติแห่งชาติ | รองประธานอนุกรรมการ |
| ๔. อธิบดีกรมการค้าต่างประเทศ หรือผู้แทน | อนุกรรมการ |
| ๕. อธิบดีกรมการค้าภายใน หรือผู้แทน | อนุกรรมการ |
| ๖. อธิบดีกรมเจรจาการค้าระหว่างประเทศ หรือผู้แทน | อนุกรรมการ |
| ๗. อธิบดีกรมทรัพย์สินทางปัญญา หรือผู้แทน | อนุกรรมการ |

/๘. อธิบดี...

๘. อธิบดีกรมพัฒนาธุรกิจการค้า หรือผู้แทน	อนุกรรมการ
๙. อธิบดีกรมส่งเสริมการค้าระหว่างประเทศ หรือผู้แทน	อนุกรรมการ
๑๐. ผู้อำนวยการองค์การคลังสินค้า หรือผู้แทน	อนุกรรมการ
๑๑. เลขาธิการคณะกรรมการกำกับและส่งเสริมการประกอบธุรกิจการค้า หรือผู้แทน	อนุกรรมการ
๑๒. ประธานกรรมการตลาดสินค้าเกษตรล้งหน้าแห่งประเทศไทย หรือผู้แทน	อนุกรรมการ
๑๓. ผู้แทนสภาหอการค้าไทย	อนุกรรมการ
๑๔. ผู้แทนสภาอุตสาหกรรมแห่งประเทศไทย	อนุกรรมการ
๑๕. ผู้แทนสำนักงานสถิติแห่งชาติ	อนุกรรมการ
๑๖. ผู้อำนวยการสำนักงานสารสนเทศและดัชนีเศรษฐกิจการค้า สำนักงานนโยบายและยุทธศาสตร์การค้า	อนุกรรมการและเลขานุการ
๑๗. ผู้อำนวยการศูนย์เทคโนโลยีสารสนเทศและการสื่อสาร สำนักงานปลัดกระทรวงพาณิชย์	อนุกรรมการและผู้ช่วยเลขานุการ
๑๘. ผู้แทนสำนักงานสถิติแห่งชาติ	อนุกรรมการและผู้ช่วยเลขานุการ

๑๕. คณะอนุกรรมการสถิติ สาขาขนส่งและโลจิสติกส์

องค์ประกอบ

๑. ปลัดกระทรวงคมนาคม	ประธานอนุกรรมการ
๒. ผู้บริหารเทคโนโลยีสารสนเทศระดับสูง กระทรวงคมนาคม	รองประธานอนุกรรมการ
๓. รองผู้อำนวยการสำนักงานสถิติแห่งชาติ	รองประธานอนุกรรมการ
๔. ผู้บริหารเทคโนโลยีสารสนเทศระดับสูง กรมเจ้าท่า	อนุกรรมการ
๕. ผู้บริหารเทคโนโลยีสารสนเทศระดับสูง กรมการขนส่งทางบก	อนุกรรมการ
๖. ผู้บริหารเทคโนโลยีสารสนเทศระดับสูง กรมการขนส่งทางเรือ	อนุกรรมการ
๗. ผู้บริหารเทคโนโลยีสารสนเทศระดับสูง กรมทางหลวง	อนุกรรมการ
๘. ผู้บริหารเทคโนโลยีสารสนเทศระดับสูง กรมทางหลวงชนบท	อนุกรรมการ
๙. ผู้บริหารเทคโนโลยีสารสนเทศระดับสูง สำนักงานนโยบายและแผนการขนส่งและจราจร	อนุกรรมการ
๑๐. ผู้บริหารเทคโนโลยีสารสนเทศระดับสูง การรถไฟแห่งประเทศไทย	อนุกรรมการ
๑๑. ผู้บริหารเทคโนโลยีสารสนเทศระดับสูง การท่าเรือแห่งประเทศไทย	อนุกรรมการ
๑๒. ผู้บริหารเทคโนโลยีสารสนเทศระดับสูง การรถไฟฟ้าขนส่งมวลชนแห่งประเทศไทย	อนุกรรมการ
๑๓. ผู้บริหารเทคโนโลยีสารสนเทศระดับสูง การทางพิเศษแห่งประเทศไทย	อนุกรรมการ
๑๔. ผู้บริหารเทคโนโลยีสารสนเทศระดับสูง องค์การขนส่งมวลชนกรุงเทพ	อนุกรรมการ
๑๕. ผู้บริหารเทคโนโลยีสารสนเทศระดับสูง สถาบันการขนส่งทางเรือ	อนุกรรมการ
๑๖. ผู้บริหารเทคโนโลยีสารสนเทศระดับสูง บริษัท การบินไทย จำกัด (มหาชน)	อนุกรรมการ

/๑๗. ผู้บริหาร...

- | | |
|--|-------------------------------|
| ๑๗. ผู้บริหารเทคโนโลยีสารสนเทศระดับสูง บริษัท ขนส่ง จำกัด | อนุกรรมการ |
| ๑๘. ผู้บริหารเทคโนโลยีสารสนเทศระดับสูง บริษัท ท่าอากาศยานไทย จำกัด (มหาชน) | อนุกรรมการ |
| ๑๙. ผู้บริหารเทคโนโลยีสารสนเทศระดับสูง บริษัท วิทยุการบินแห่งประเทศไทย จำกัด | อนุกรรมการ |
| ๒๐. ผู้แทนสำนักงานคณะกรรมการพัฒนาการเศรษฐกิจและสังคมแห่งชาติ | อนุกรรมการ |
| ๒๑. ผู้แทนสำนักโกลด์สต็อก กรมอุตสาหกรรมการพื้นฐานและการเหมืองแร่ | อนุกรรมการ |
| ๒๒. ผู้แทนสำนักการจราจรและขนส่ง กรุงเทพมหานคร | อนุกรรมการ |
| ๒๓. ผู้แทนบริษัท ระบบขนส่งมวลชนกรุงเทพ จำกัด (มหาชน) | อนุกรรมการ |
| ๒๔. ผู้แทนสมาคมการค้าธุรกิจการบินขนส่งสินค้า | อนุกรรมการ |
| ๒๕. ผู้แทนสภาผู้ส่งสินค้าทางเรือแห่งประเทศไทย | อนุกรรมการ |
| ๒๖. ผู้แทนสำนักงานสถิติแห่งชาติ | อนุกรรมการ |
| ๒๗. ผู้อำนวยการศูนย์เทคโนโลยีสารสนเทศและการสื่อสาร สำนักงานปลัดกระทรวงคมนาคม | อนุกรรมการและเลขานุการ |
| ๒๘. ผู้แทนศูนย์เทคโนโลยีสารสนเทศและการสื่อสาร สำนักงานปลัดกระทรวงคมนาคม | อนุกรรมการและผู้ช่วยเลขานุการ |
| ๒๙. ผู้แทนสำนักงานสถิติแห่งชาติ | อนุกรรมการและผู้ช่วยเลขานุการ |

๑๖. คณะอนุกรรมการสถิติ สาขาเทคโนโลยีสารสนเทศและการสื่อสาร

องค์ประกอบ

- | | |
|---|---------------------|
| ๑. ปลัดกระทรวงเทคโนโลยีสารสนเทศและการสื่อสาร | ประธานอนุกรรมการ |
| ๒. ผู้อำนวยการสำนักงานสถิติแห่งชาติ | รองประธานอนุกรรมการ |
| ๓. รองผู้อำนวยการสำนักงานสถิติแห่งชาติ | รองประธานอนุกรรมการ |
| ๔. นางเมธิณี เทพมณี
ผู้ตรวจราชการกระทรวงเทคโนโลยีสารสนเทศและการสื่อสาร | อนุกรรมการ |
| ๕. เลขาธิการคณะกรรมการกิจการกระจายเสียง กิจการโทรทัศน์ และ
กิจการโทรคมนาคมแห่งชาติ หรือผู้แทน | อนุกรรมการ |
| ๖. ผู้อำนวยการศูนย์เทคโนโลยีอิเล็กทรอนิกส์และคอมพิวเตอร์แห่งชาติ หรือผู้แทน | อนุกรรมการ |
| ๗. ผู้อำนวยการสำนักงานส่งเสริมอุตสาหกรรมซอฟต์แวร์แห่งชาติ หรือผู้แทน | อนุกรรมการ |
| ๘. ผู้อำนวยการสำนักงานพัฒนาธุรกรรมทางอิเล็กทรอนิกส์ (องค์การมหาชน)
หรือผู้แทน | อนุกรรมการ |
| ๙. ผู้อำนวยการเขตอุตสาหกรรมซอฟต์แวร์ประเทศไทย หรือผู้แทน | อนุกรรมการ |
| ๑๐. ผู้แทนสำนักงานคณะกรรมการพัฒนาการเศรษฐกิจและสังคมแห่งชาติ | อนุกรรมการ |
| ๑๑. ผู้อำนวยการสำนักนโยบายและยุทธศาสตร์
สำนักงานปลัดกระทรวงเทคโนโลยีสารสนเทศและการสื่อสาร หรือผู้แทน | อนุกรรมการ |

/๑๖. ผู้อำนวยการ...

- | | |
|--|-------------------------------|
| ๑๒. ผู้อำนวยการสำนักประสานงานรัฐวิสาหกิจ
สำนักงานปลัดกระทรวงเทคโนโลยีสารสนเทศและการสื่อสาร หรือผู้แทน | อนุกรรมการ |
| ๑๓. ผู้อำนวยการสำนักสถิติสังคม
สำนักงานสถิติแห่งชาติ | อนุกรรมการและเลขานุการ |
| ๑๔. นางสาวธัญลักษณ์ มณีวัฒนา
สำนักงานสถิติแห่งชาติ | อนุกรรมการและผู้ช่วยเลขานุการ |
| ๑๕. นางกุลนารี อุณมีศรี
สำนักงานสถิติแห่งชาติ | อนุกรรมการและผู้ช่วยเลขานุการ |

๑๗. คณะอนุกรรมการสถิติ สาขาท่องเที่ยวและกีฬา

องค์ประกอบ

- | | |
|--|-------------------------------|
| ๑. ปลัดกระทรวงการท่องเที่ยวและกีฬา | ประธานอนุกรรมการ |
| ๒. รองปลัดกระทรวงการท่องเที่ยวและกีฬา | รองประธานอนุกรรมการ |
| ๓. รองผู้อำนวยการสำนักงานสถิติแห่งชาติ | รองประธานอนุกรรมการ |
| ๔. ผู้ทรงคุณวุฒิด้านสถิติ (จุฬาลงกรณ์มหาวิทยาลัย) | อนุกรรมการ |
| ๕. ผู้ทรงคุณวุฒิด้านสถิติ (สถาบันบัณฑิตพัฒนบริหารศาสตร์) | อนุกรรมการ |
| ๖. ผู้แทนสำนักงานคณะกรรมการพัฒนาการเศรษฐกิจและสังคมแห่งชาติ | อนุกรรมการ |
| ๗. ผู้แทนกรมอุทยานแห่งชาติ สัตว์ป่าและพันธุ์พืช | อนุกรรมการ |
| ๘. ผู้แทนกรมพลศึกษา | อนุกรรมการ |
| ๙. ผู้แทนสถาบันการพลศึกษา | อนุกรรมการ |
| ๑๐. ผู้แทนการท่องเที่ยวแห่งประเทศไทย | อนุกรรมการ |
| ๑๑. ผู้แทนการกีฬาแห่งประเทศไทย | อนุกรรมการ |
| ๑๒. ผู้แทนสำนักงานตรวจคนเข้าเมือง | อนุกรรมการ |
| ๑๓. ผู้แทนสภาอุตสาหกรรมท่องเที่ยวแห่งประเทศไทย | อนุกรรมการ |
| ๑๔. ผู้แทนสมาคมไทยธุรกิจการท่องเที่ยว | อนุกรรมการ |
| ๑๕. ผู้แทนสมาคมโรงแรมไทย | อนุกรรมการ |
| ๑๖. ผู้แทนสมาคมมัคคุเทศก์อาชีพแห่งประเทศไทย | อนุกรรมการ |
| ๑๗. ผู้แทนสำนักงานสถิติแห่งชาติ | อนุกรรมการ |
| ๑๘. ผู้แทนสำนักนโยบายและยุทธศาสตร์
สำนักงานปลัดกระทรวงการท่องเที่ยวและกีฬา | อนุกรรมการ |
| ๑๙. รองอธิบดีกรมการท่องเที่ยว | อนุกรรมการและเลขานุการ |
| ๒๐. หัวหน้ากลุ่มวิชาการเพื่อพัฒนาแหล่งท่องเที่ยว
สำนักพัฒนาแหล่งท่องเที่ยว กรมการท่องเที่ยว | อนุกรรมการและผู้ช่วยเลขานุการ |
| ๒๑. ผู้แทนสำนักงานสถิติแห่งชาติ | อนุกรรมการและผู้ช่วยเลขานุการ |

/๑๘. คณะ...

๑๘. คณะอนุกรรมการสถิติ สาขาการเงิน การธนาคาร และการประกันภัย

องค์ประกอบ

๑. รองผู้ว่าการ ด้านบริหาร ธนาคารแห่งประเทศไทย	ประธานอนุกรรมการ
๒. ผู้ช่วยผู้ว่าการ สายระบบข้อมูลสารสนเทศ ธนาคารแห่งประเทศไทย	รองประธานอนุกรรมการ
๓. รองผู้อำนวยการสำนักงานสถิติแห่งชาติ	รองประธานอนุกรรมการ
๔. ผู้แทนสำนักงานคณะกรรมการกำกับและส่งเสริมการประกอบธุรกิจประกันภัย	อนุกรรมการ
๕. ผู้แทนสมาคมธนาคารไทย	อนุกรรมการ
๖. ผู้แทนสำนักงานคณะกรรมการกำกับหลักทรัพย์และตลาดหลักทรัพย์	อนุกรรมการ
๗. ผู้แทนตลาดหลักทรัพย์แห่งประเทศไทย	อนุกรรมการ
๘. ผู้แทนกรมพัฒนาธุรกิจการค้า	อนุกรรมการ
๙. ผู้แทนสำนักงานเศรษฐกิจการคลัง	อนุกรรมการ
๑๐. ผู้แทนสำนักงานคณะกรรมการพัฒนาการเศรษฐกิจและสังคมแห่งชาติ	อนุกรรมการ
๑๑. ผู้แทนสำนักงานสถิติแห่งชาติ	อนุกรรมการ
๑๒. ผู้อำนวยการอาวุโส ฝ่ายสถิติและข้อมูลสารสนเทศ ธนาคารแห่งประเทศไทย	อนุกรรมการและเลขานุการ
๑๓. ผู้อำนวยการ สำนักสถิติ ฝ่ายสถิติและข้อมูลสารสนเทศ ธนาคารแห่งประเทศไทย	อนุกรรมการและผู้ช่วยเลขานุการ
๑๔. ผู้แทนสำนักงานสถิติแห่งชาติ	อนุกรรมการและผู้ช่วยเลขานุการ

๑๙. คณะอนุกรรมการสถิติ สาขาการคลัง

องค์ประกอบ

๑. ปลัดกระทรวงการคลัง	ประธานอนุกรรมการ
๒. รองปลัดกระทรวงการคลัง	รองประธานอนุกรรมการ
๓. รองผู้อำนวยการสำนักงานสถิติแห่งชาติ	รองประธานอนุกรรมการ
๔. ผู้อำนวยการสำนักงานเศรษฐกิจการคลัง หรือผู้แทน	อนุกรรมการ
๕. ผู้แทนกรมสรรพากร	อนุกรรมการ
๖. ผู้แทนกรมสรรพสามิต	อนุกรรมการ
๗. ผู้แทนกรมศุลกากร	อนุกรรมการ
๘. ผู้แทนกรมบัญชีกลาง	อนุกรรมการ
๙. ผู้แทนกรมธนารักษ์	อนุกรรมการ
๑๐. ผู้แทนสำนักงานงบประมาณ	อนุกรรมการ
๑๑. ผู้แทนสำนักงานบริหารหนี้สาธารณะ	อนุกรรมการ
๑๒. ผู้แทนสำนักงานคณะกรรมการนโยบายรัฐวิสาหกิจ	อนุกรรมการ
๑๓. ผู้แทนธนาคารแห่งประเทศไทย	อนุกรรมการ

๑๔. ผู้แทนสำนักงานคณะกรรมการพัฒนาการเศรษฐกิจและสังคมแห่งชาติ	อนุกรรมการ
๑๕. ผู้แทนกรมส่งเสริมการปกครองท้องถิ่น	อนุกรรมการ
๑๖. ผู้แทนสำนักงานสถิติแห่งชาติ	อนุกรรมการ
๑๗. ผู้อำนวยการสำนักงานนโยบายการคลัง สำนักงานเศรษฐกิจการคลัง	อนุกรรมการและเลขานุการ
๑๘. ผู้แทนศูนย์เทคโนโลยีสารสนเทศและการสื่อสาร สำนักงานปลัดกระทรวงการคลัง	อนุกรรมการและผู้ช่วยเลขานุการ
๑๙. ผู้แทนสำนักงานสถิติแห่งชาติ	อนุกรรมการและผู้ช่วยเลขานุการ

๒๐. คณะอนุกรรมการสถิติ สาขาวิทยาศาสตร์ เทคโนโลยีและสิทธิบัตร

องค์ประกอบ

๑. ปลัดกระทรวงวิทยาศาสตร์และเทคโนโลยี	ประธานอนุกรรมการ
๒. รองเลขาธิการสำนักงานคณะกรรมการนโยบายวิทยาศาสตร์ เทคโนโลยี และนวัตกรรมแห่งชาติ	รองประธานอนุกรรมการ
๓. รองผู้อำนวยการสำนักงานสถิติแห่งชาติ	รองประธานอนุกรรมการ
๔. นายสมชาย เทียมบุญประเสริฐ ที่ปรึกษาด้านวิทยาศาสตร์และเทคโนโลยี สำนักงานปลัดกระทรวงวิทยาศาสตร์และเทคโนโลยี	อนุกรรมการ
๕. ผู้แทนสำนักงานคณะกรรมการพัฒนาการเศรษฐกิจและสังคมแห่งชาติ	อนุกรรมการ
๖. ผู้แทนกรมทรัพย์สินทางปัญญา	อนุกรรมการ
๗. ผู้แทนสำนักงานคณะกรรมการการอุดมศึกษา	อนุกรรมการ
๘. ผู้แทนสำนักงานคณะกรรมการวิจัยแห่งชาติ	อนุกรรมการ
๙. ผู้แทนสำนักงานส่งเสริมการลงทุน	อนุกรรมการ
๑๐. ผู้แทนสำนักงานเศรษฐกิจอุตสาหกรรม	อนุกรรมการ
๑๑. ผู้แทนสำนักงานพัฒนาวิทยาศาสตร์และเทคโนโลยีแห่งชาติ	อนุกรรมการ
๑๒. ผู้แทนสำนักงานคณะกรรมการนโยบายวิทยาศาสตร์ เทคโนโลยี และนวัตกรรมแห่งชาติ	อนุกรรมการ
๑๓. ผู้แทนศูนย์เทคโนโลยีสารสนเทศและการสื่อสาร สำนักงานปลัดกระทรวงวิทยาศาสตร์และเทคโนโลยี	อนุกรรมการ
๑๔. ผู้แทนสภาวิชาชีพวิทยาศาสตร์และเทคโนโลยี	อนุกรรมการ
๑๕. ผู้แทนสภาอุตสาหกรรมแห่งประเทศไทย	อนุกรรมการ
๑๖. ผู้แทนสำนักงานสถิติแห่งชาติ	อนุกรรมการ
๑๗. ผู้อำนวยการสำนักงานนโยบายและยุทธศาสตร์ สำนักงานปลัดกระทรวงวิทยาศาสตร์และเทคโนโลยี	อนุกรรมการและเลขานุการ

/๑๘. ผู้แทน...

- | | |
|--|-------------------------------|
| ๑๘. ผู้แทนสำนักนโยบายและยุทธศาสตร์
สำนักงานปลัดกระทรวงวิทยาศาสตร์และเทคโนโลยี | อนุกรรมการและผู้ช่วยเลขานุการ |
| ๑๙. ผู้แทนสำนักงานสถิติแห่งชาติ | อนุกรรมการและผู้ช่วยเลขานุการ |

๒๑. คณะอนุกรรมการสถิติ สาขาทรัพยากรธรรมชาติและสิ่งแวดล้อม

องค์ประกอบ

- | | |
|---|-------------------------------|
| ๑. ปลัดกระทรวงทรัพยากรธรรมชาติและสิ่งแวดล้อม | ประธานอนุกรรมการ |
| ๒. รองปลัดกระทรวงทรัพยากรธรรมชาติและสิ่งแวดล้อม | รองประธานอนุกรรมการ |
| ๓. รองผู้อำนวยการสำนักงานสถิติแห่งชาติ | รองประธานอนุกรรมการ |
| ๔. อธิบดีกรมอุทยานแห่งชาติ สัตว์ป่า และพันธุ์พืช หรือผู้แทน | อนุกรรมการ |
| ๕. อธิบดีกรมชลประทาน หรือผู้แทน | อนุกรรมการ |
| ๖. เลขาธิการสำนักงานนโยบายและแผนทรัพยากรธรรมชาติและสิ่งแวดล้อม
หรือผู้แทน | อนุกรรมการ |
| ๗. อธิบดีกรมควบคุมมลพิษ หรือผู้แทน | อนุกรรมการ |
| ๘. อธิบดีกรมส่งเสริมคุณภาพสิ่งแวดล้อม หรือผู้แทน | อนุกรรมการ |
| ๙. อธิบดีกรมป่าไม้ หรือผู้แทน | อนุกรรมการ |
| ๑๐. อธิบดีกรมอุทยานแห่งชาติ สัตว์ป่า และพันธุ์พืช หรือผู้แทน | อนุกรรมการ |
| ๑๑. อธิบดีกรมทรัพยากรธรณี หรือผู้แทน | อนุกรรมการ |
| ๑๒. อธิบดีกรมทรัพยากรทางทะเลและชายฝั่ง หรือผู้แทน | อนุกรรมการ |
| ๑๓. อธิบดีกรมทรัพยากรน้ำ หรือผู้แทน | อนุกรรมการ |
| ๑๔. อธิบดีกรมทรัพยากรน้ำบาดาล หรือผู้แทน | อนุกรรมการ |
| ๑๕. ผู้แทนสำนักงานคณะกรรมการพัฒนาการเศรษฐกิจและสังคมแห่งชาติ | อนุกรรมการ |
| ๑๖. ผู้อำนวยการองค์การจัดการน้ำเสีย หรือผู้แทน | อนุกรรมการ |
| ๑๗. ผู้อำนวยการองค์การสวนสัตว์ หรือผู้แทน | อนุกรรมการ |
| ๑๘. ผู้อำนวยการองค์การสวนพฤกษศาสตร์ หรือผู้แทน | อนุกรรมการ |
| ๑๙. ผู้อำนวยการองค์การอุตสาหกรรมป่าไม้ หรือผู้แทน | อนุกรรมการ |
| ๒๐. ผู้อำนวยการสำนักงานพัฒนาเศรษฐกิจจากฐานชีวภาพ หรือผู้แทน | อนุกรรมการ |
| ๒๑. ผู้อำนวยการองค์การบริหารจัดการก๊าซเรือนกระจก หรือผู้แทน | อนุกรรมการ |
| ๒๒. ผู้อำนวยการสำนักสิ่งแวดล้อม กรุงเทพมหานคร หรือผู้แทน | อนุกรรมการ |
| ๒๓. ผู้แทนสำนักงานสถิติแห่งชาติ | อนุกรรมการ |
| ๒๔. ผู้อำนวยการศูนย์เทคโนโลยีสารสนเทศและการสื่อสาร
สำนักงานปลัดกระทรวงทรัพยากรธรรมชาติและสิ่งแวดล้อม | อนุกรรมการและเลขานุการ |
| ๒๕. ผู้อำนวยการส่วนเทคโนโลยีสารสนเทศเพื่อการจัดการสำนักงาน
สำนักงานปลัดกระทรวงทรัพยากรธรรมชาติและสิ่งแวดล้อม | อนุกรรมการและผู้ช่วยเลขานุการ |
| ๒๖. ผู้แทนสำนักงานสถิติแห่งชาติ | อนุกรรมการและผู้ช่วยเลขานุการ |

/อำนาจ...

อำนาจหน้าที่ของคณะกรรมการสถิติรายสาขา

๑. จัดทำผังรวมสถิติทางการของสาขา โดยทำการทบทวนรายการข้อมูลสถิติ ในสาขาที่เกี่ยวข้อง และรับผิดชอบอยู่ในปัจจุบัน และวิเคราะห์ความต้องการข้อมูลสถิติทางการ (Data Gap Analysis) โดยวิเคราะห์จากแผนพัฒนาเศรษฐกิจฯ นโยบายรัฐบาล นโยบายกระทรวง/กรมต่างๆ และความต้องการใช้ข้อมูลสถิติ

๒. พิจารณาคัดเลือกสถิติทางการจากข้อมูลการบริหารงาน การลงทะเบียน สำมะโน สำรวจ (ข้อมูลที่มีการจัดทำอยู่แล้ว) และกำหนดหน่วยงานรับผิดชอบ

๓. พิจารณานำหน่วยงานรับผิดชอบในการผลิตสถิติทางการที่ยังไม่มีหน่วยงานใดจัดทำ และประสานให้มีการผลิตสถิติทางการตามผังรวมสถิติทางการของสาขา

๔. นำเสนอชุดข้อมูลที่แสดงถึงความสัมพันธ์ระหว่างข้อมูลและประเด็นยุทธศาสตร์

๕. ประสานงานการพัฒนาคุณภาพสถิติทางการ และปรับปรุงสถิติให้ได้มาตรฐาน

๖. บริหารจัดการการจัดทำมาตรฐานสถิติและส่งเสริมการนำไปใช้ประโยชน์

๗. ประสานงานการเชื่อมโยง แลกเปลี่ยน และเผยแพร่สถิติทางการ

๘. ประสานงานด้านงบประมาณและการพัฒนาบุคลากรด้านสถิติ

๙. จัดทำรายงานประจำปี (รายงานสถานการณ์สถิติทางการและรายงานผลการดำเนินงาน) เสนอต่อ

คณะกรรมการจัดระบบสถิติประเทศไทย ๓ ด้าน

๑๐. แต่งตั้งคณะทำงานฯ และผู้แทนจากหน่วยงานที่เกี่ยวข้องเพิ่มเติมได้ตามความเหมาะสม

ทั้งนี้ ตั้งแต่บัดนี้เป็นต้นไป

สั่ง ณ วันที่ ๒๕ กุมภาพันธ์ พ.ศ. ๒๕๕๕

นาวาอากาศเอก



(อนดิษฐ์ นาคทรัพย์)

รัฐมนตรีว่าการกระทรวงเทคโนโลยีสารสนเทศและการสื่อสาร

ประธานกรรมการจัดระบบสถิติประเทศไทย ๓ ด้าน

