

สรุปผลการสำรวจความคิดเห็นของประชาชนเกี่ยวกับการรับรู้และความเข้าใจต่อ
การดำเนินงานของหน่วยงานภาครัฐ พ.ศ. 2561

เพศ **ข้อมูลทั่วไปของผู้ตอบสัมภาษณ์**

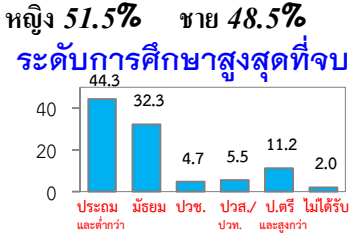

รายได้เฉลี่ยต่อเดือน

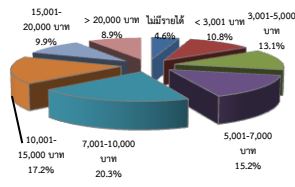

การติดตามข่าวสารของรัฐบาล

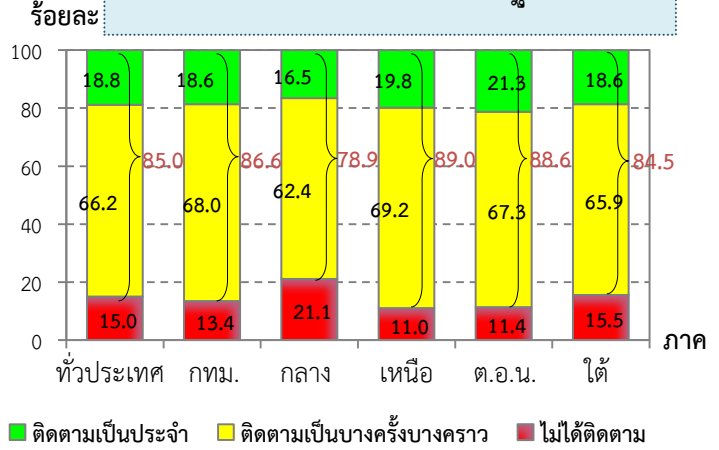

อาชีพ

ข้าราชการ พนักงานหรือลูกจ้างของรัฐบาล/พนักงานรัฐวิสาหกิจ/อสม.	7.1%
พนักงาน/ลูกจ้างเอกชน	14.3%
ค้าขาย/ประกอบธุรกิจส่วนตัว/นายควม	23.3%
เกษตรกร	24.1%
ขับรถรับจ้าง (เช่น มอเตอร์ไซด์รับจ้าง รถตุ๊ก แท็กซี่ เป็นต้น)	1.1%
รับจ้างทั่วไป/กรรมกร	10.2%
นักเรียน/นักศึกษา	4.5%
ว่างงาน/ไม่มีงานทำ	2.2%
พ่อบ้าน/แม่บ้าน (อยู่บ้านเฉย ๆ)	13.2%

อายุ

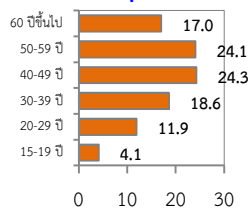

การทราบเกี่ยวกับการดำเนินงานของหน่วยงานภาครัฐ

1 การจ่ายเบี้ยยังชีพผู้สูงอายุ

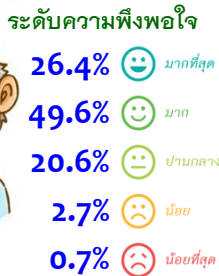

ประชาชนฯ 98.0% ทราบ

2 มาตรการช่วยเหลือผู้มีรายได้น้อย



ประชาชนฯ 97.5% ทราบ

3 การป้องกันและแก้ไขปัญหายาเสพติด



ประชาชนฯ ร้อยละ 94.8 ทราบ

4 การแก้ปัญหาทุจริตคอร์รัปชัน

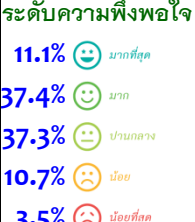

ประชาชนฯ 90.5% ทราบ

5 การจัดระเบียบแรงงานต่างด้าว

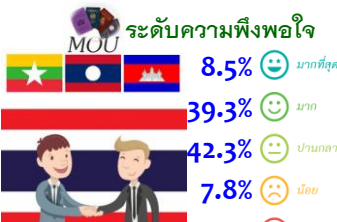

ประชาชนฯ 81.4% ทราบ

6 การให้บริการของศูนย์ดำรงธรรม



ประชาชนฯ 78.7% ทราบ

7 โครงการตลาดประชารัฐ



ประชาชนฯ 73.9% ทราบ

8 โครงการไทยนิยม ยั่งยืน



ประชาชนฯ 69.2% ทราบ

9 โครงการพัฒนาระบบ



ประชาชนฯ 57.2% ทราบ

10 การส่งเสริมการท่องเที่ยว

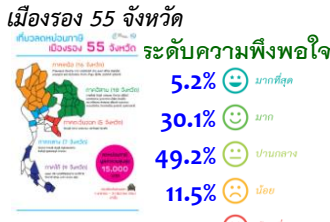

ประชาชนฯ 44.2% ทราบ

11 โครงการ "คลินิกหมอครอบครัว"

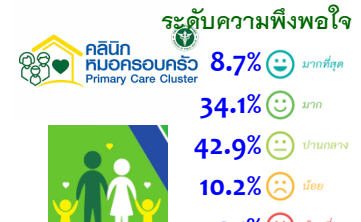

ประชาชนฯ 32.8% ทราบ

การสำรวจความคิดเห็นของประชาชนเกี่ยวกับการรับรู้และ
ความเข้าใจต่อการดำเนินงานของหน่วยงานภาครัฐ พ.ศ. 2561



การสำรวจความคิดเห็นของประชาชนเกี่ยวกับการรับรู้และ ความเข้าใจต่อการดำเนินงานของหน่วยงานภาครัฐ พ.ศ. 2561



หน่วยงานเจ้าของเรื่อง

กลุ่มสถิติเพื่อติดตามและประเมินผลนโยบายภาครัฐ 1 กองสถิติสาธารณมติ

สำนักงานสถิติแห่งชาติ กระทรวงดิจิทัลเพื่อเศรษฐกิจและสังคม

โทรศัพท์ 0 2142 1277 - 78 โทรสาร 0 2143 8138 - 9

ไปรษณีย์อิเล็กทรอนิกส์ E-mail: popinion@nso.go.th

เผยแพร่โดย

กองสถิติพยากรณ์
สำนักงานสถิติแห่งชาติ
ศูนย์ราชการเฉลิมพระเกียรติ 80 พรรษา
อาคารรัฐประศาสนภักดี ทิศเหนือ ชั้น 2
ถนนแจ้งวัฒนะ เขตหลักสี่ กรุงเทพฯ 10210
โทรศัพท์ 0 2141 7498
โทรสาร 0 2143 8132
ไปรษณีย์อิเล็กทรอนิกส์ : binfopub@nso.go.th
2561

ปีที่พิมพ์

คำนำ

ตามมติคณะรัฐมนตรี เมื่อวันที่ 11 ตุลาคม 2559 เห็นชอบแนวทางการสร้างความรับรู้ความเข้าใจแก่ประชาชน โดยให้ความสำคัญกับการประชาสัมพันธ์ และการสร้างความรับรู้ความเข้าใจที่ถูกต้องแก่ประชาชน เกี่ยวกับการปฏิบัติราชการของหน่วยงานภาครัฐ โดยเฉพาะเรื่องที่อยู่ในความสนใจหรือเป็นการแก้ปัญหาความเดือดร้อนของประชาชน หรือมาตรการที่กำลังจะมีผลบังคับใช้และมีผลกระทบต่อประชาชน

กระทรวงดิจิทัลเพื่อเศรษฐกิจและสังคม โดยสำนักงานสถิติแห่งชาติ ได้ดำเนินการสำรวจความคิดเห็นของประชาชนเกี่ยวกับการรับรู้และความเข้าใจต่อการดำเนินงานของหน่วยงานภาครัฐ พ.ศ. 2561 เพื่อทราบการรับรู้และความเข้าใจของประชาชนที่มีต่อการดำเนินงานของหน่วยงานภาครัฐ

กระทรวงดิจิทัลเพื่อเศรษฐกิจและสังคม โดยสำนักงานสถิติแห่งชาติ ได้ดำเนินการสำรวจความคิดเห็นของประชาชนเกี่ยวกับการรับรู้และเข้าใจต่อการดำเนินงานของหน่วยงานภาครัฐ พ.ศ. 2561 เพื่อทราบการรับรู้และความเข้าใจของประชาชนที่มีต่อการดำเนินงานของหน่วยงานภาครัฐ

การสำรวจครั้งนี้ใช้แผนการสุ่มตัวอย่างแบบ Stratified Three-stage Sampling โดยส่งเจ้าหน้าที่ของสำนักงานสถิติแห่งชาติไปสัมภาษณ์สมาชิกในครัวเรือนที่มีอายุตั้งแต่ 15 ปีขึ้นไป ทุกจังหวัดทั่วประเทศ ครัวเรือนละ 1 ราย ระหว่างวันที่ 7-25 พฤษภาคม 2561 มีประชาชนถูกเลือกเป็นตัวอย่างทั้งสิ้น 37,980 ราย โดยมีผู้ตอบสัมภาษณ์เป็นชาย ร้อยละ 48.5 เป็นหญิง ร้อยละ 51.5 มีอายุระหว่าง 15-19 ปี ร้อยละ 4.1 อายุ 20-29 ปี ร้อยละ 11.9 อายุ 30-39 ปี ร้อยละ 18.6 อายุ 40-49 ปี ร้อยละ 24.3 อายุ 50-59 ปี ร้อยละ 24.1 และอายุ 60 ปีขึ้นไป ร้อยละ 17.0 มีการศึกษาในระดับประถมศึกษาและต่ำกว่า ร้อยละ 44.3 มัธยมศึกษา ร้อยละ 32.3 ปวช. ร้อยละ 4.7 ปวส./ปวท./อนุปริญญา ร้อยละ 5.5 และปริญญาตรีและสูงกว่า ร้อยละ 11.2 ที่เหลือร้อยละ 2.0 ที่ไม่ได้รับการศึกษาเป็นข้าราชการ พนักงานหรือลูกจ้างของรัฐ/พนักงานรัฐวิสาหกิจ/อสม. ร้อยละ 7.1 พนักงาน/ลูกจ้างเอกชน ร้อยละ 14.3 ค่าขาย/ประกอบธุรกิจส่วนตัว/นายความ ร้อยละ 23.3 เกษตรกร ร้อยละ 24.1 ขับรถรับจ้าง (เช่น มอเตอร์ไซด์รับจ้าง รถตู้ แท็กซี่ เป็นต้น) ร้อยละ 1.1 รับจ้างทั่วไป/กรรมกร ร้อยละ 10.2 นักเรียน/นักศึกษา ร้อยละ 4.5ว่างงาน/ไม่มีงานทำ ร้อยละ 2.2 พ่อบ้าน/แม่บ้าน (อยู่บ้านเฉย ๆ) ร้อยละ 13.2 มีรายได้เฉลี่ยต่อเดือนน้อยกว่า 3,001 บาท ร้อยละ 10.8 รายได้ฯ 3,001-5,000 บาท ร้อยละ 13.1 รายได้ฯ 5,001-7,000 บาท ร้อยละ 15.2 รายได้ฯ 7,001-10,000 บาท ร้อยละ 20.3 รายได้ฯ 10,001-15,000 บาท ร้อยละ 17.2 รายได้ฯ 15,001-20,000 บาท ร้อยละ 9.9 รายได้ฯ มากกว่า 20,000 บาท ร้อยละ 8.9 ที่เหลือร้อยละ 4.6 ไม่มีรายได้ ซึ่งสรุปผลการสำรวจได้ดังนี้

1. การติดตามข่าวสารของรัฐบาล

ประชาชนร้อยละ 85.0 ระบุว่าติดตามข่าวสารของรัฐบาล (ซึ่งในจำนวนนี้ ระบุว่าติดตามเป็นประจำ ร้อยละ 18.8 และติดตามเป็นบางครั้งบางคราว ร้อยละ 66.2) ในขณะที่ร้อยละ 15.0 ระบุว่าไม่ได้ติดตาม

เมื่อพิจารณาเป็นรายภาค พบว่า ประชาชนในภาคเหนือ ร้อยละ 89.0 ระบุว่าติดตามข่าวสารของรัฐบาลในสัดส่วนที่สูงกว่าภาคอื่น รองลงมาได้แก่ ภาคตะวันออกเฉียงเหนือ (ร้อยละ 88.6) กรุงเทพมหานคร (ร้อยละ 86.6) ภาคใต้ (ร้อยละ 84.5) และภาคกลาง (ร้อยละ 78.9)

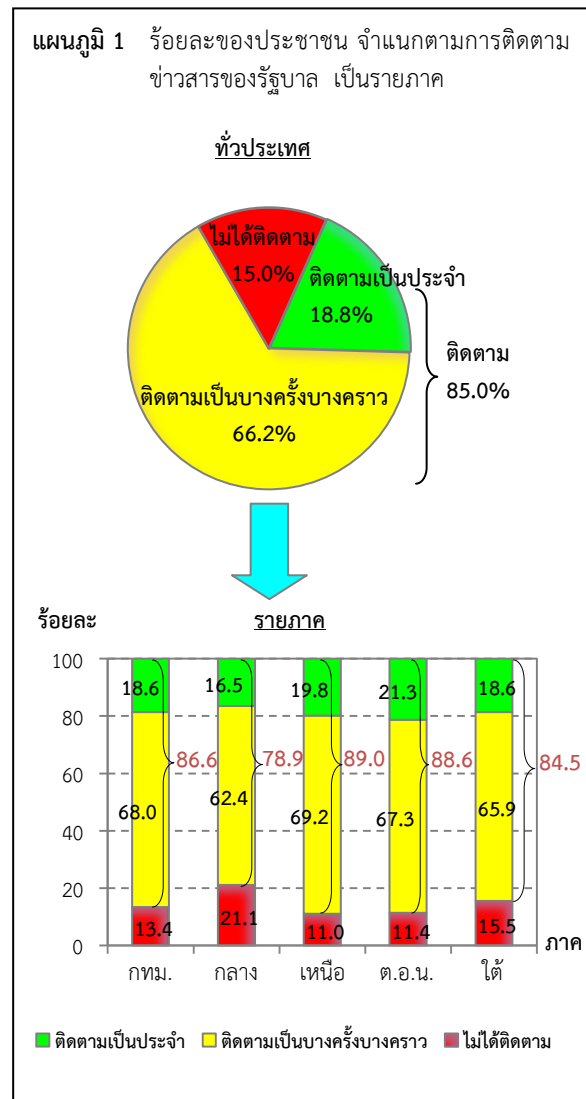

2. การทราบเกี่ยวกับการดำเนินงานของหน่วยงานภาครัฐ

การดำเนินงานของหน่วยงานภาครัฐที่ประชาชนระบุว่าทราบมากที่สุด คือ การจ่ายเบี้ยยังชีพผู้สูงอายุ (ร้อยละ 98.0) รองลงมาได้แก่ มาตรการช่วยเหลือผู้มีรายได้น้อย (ร้อยละ 97.5) การป้องกันและแก้ไขปัญหา ยาเสพติด (ร้อยละ 94.8) การแก้ปัญหาทุจริตคอร์รัปชัน (ร้อยละ 90.5) การจัดระเบียบแรงงานต่างด้าว (ร้อยละ 81.4) การให้บริการของศูนย์ดำรงธรรม (ร้อยละ 78.7) โครงการตลาดประชารัฐ (ร้อยละ 73.9) โครงการไทยนิยม ยั่งยืน (ร้อยละ 69.2) โครงการพัฒนาระบบรถไฟความเร็วสูง ไทย-จีน (ระยะที่ 1) (ร้อยละ 57.2) ขณะที่การส่งเสริม การท่องเที่ยวเมืองรอง 55 จังหวัด และโครงการ “คลินิก หมอครอบครัว” มีประชาชนทราบน้อยกว่าร้อยละ 45

เมื่อพิจารณาเป็นรายภาค พบว่า ประชาชนในทุกภาค ระบุว่าทราบเกี่ยวกับการดำเนินงานของหน่วยงานภาครัฐ มากที่สุด 3 ลำดับแรก ไม่แตกต่างกัน คือ การจ่ายเบี้ยยังชีพ ผู้สูงอายุ มาตรการช่วยเหลือผู้มีรายได้น้อย และการป้องกัน และแก้ไขปัญหา ยาเสพติด

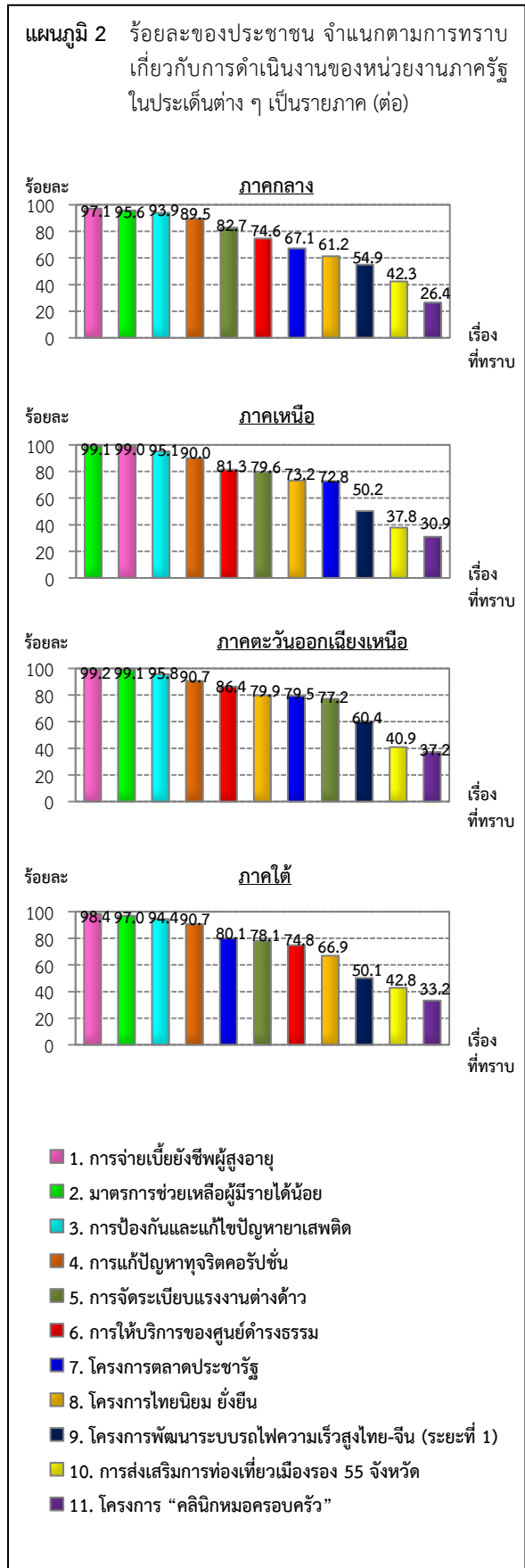
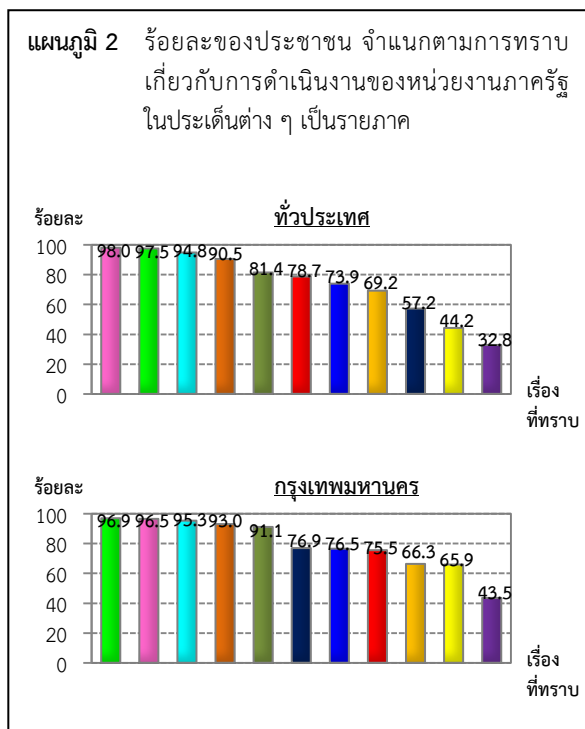

- 1. การจ่ายเบี้ยยังชีพผู้สูงอายุ
- 2. มาตรการช่วยเหลือผู้มีรายได้น้อย
- 3. การป้องกันและแก้ไขปัญหา ยาเสพติด
- 4. การแก้ปัญหาทุจริตคอร์รัปชัน
- 5. การจัดระเบียบแรงงานต่างด้าว
- 6. การให้บริการของศูนย์ดำรงธรรม
- 7. โครงการตลาดประชารัฐ
- 8. โครงการไทยนิยม ยั่งยืน
- 9. โครงการพัฒนาระบบรถไฟความเร็วสูง ไทย-จีน (ระยะที่ 1)
- 10. การส่งเสริมการท่องเที่ยวเมืองรอง 55 จังหวัด
- 11. โครงการ “คลินิกหมอครอบครัว”

3. ความพึงพอใจต่อการดำเนินงานของหน่วยงานภาครัฐ

ประชาชนร้อยละ 76.0 มีความพึงพอใจต่อการดำเนินงานของหน่วยงานภาครัฐในเรื่องการจ่ายเบี้ยยังชีพผู้สูงอายุระดับมาก-มากที่สุด ในสัดส่วนที่สูงที่สุด รองลงมาได้แก่ มาตรการช่วยเหลือผู้มีรายได้น้อย (ร้อยละ 63.8) ส่วนการแก้ปัญหาทุจริตคอร์รัปชัน และการให้บริการของศูนย์ดำรงธรรม มีสัดส่วนที่เท่ากัน คือ ร้อยละ 48.5

หากพิจารณาเป็นรายภาค พบว่า ประชาชนทุกภาคมีความพึงพอใจต่อการดำเนินงานของหน่วยงานภาครัฐในระดับมาก-มากที่สุด ในสัดส่วนสูงที่สุดในเรื่องการจ่ายเบี้ยยังชีพผู้สูงอายุ

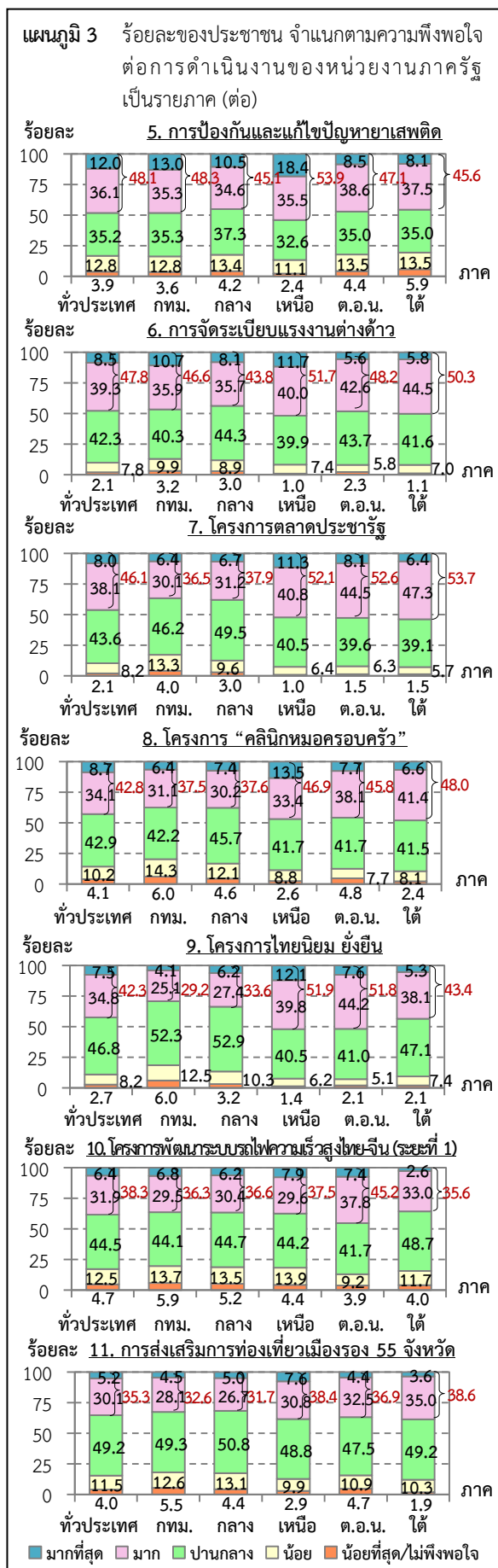
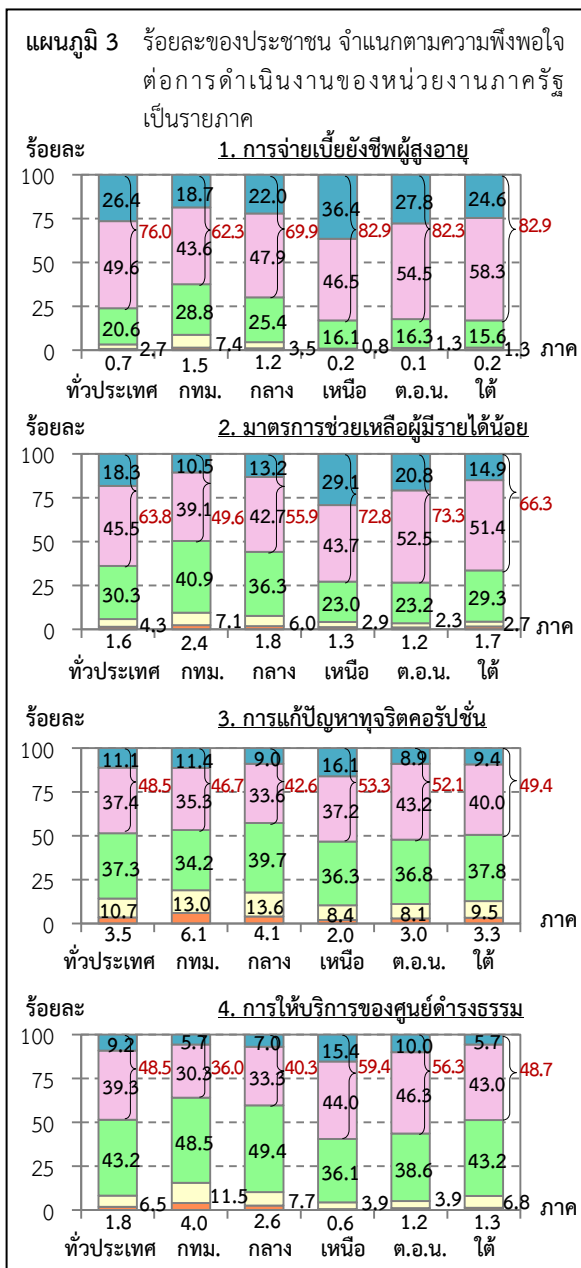

สารบัญ

	หน้า
คำนำ.....	ค
บทสรุปสำหรับผู้บริหาร.....	จ
สารบัญ.....	๗
สารบัญแผนภูมิ.....	๙
สารบัญตาราง.....	๙
บทที่ 1 บทนำ	
1.1 ความเป็นมา.....	1
1.2 วัตถุประสงค์.....	1
1.3 การนำข้อมูลไปใช้ประโยชน์.....	1
1.4 คำอธิบาย.....	1
บทที่ 2 ระเบียบวิธีการสำรวจ	
2.1 คุ่มรวม.....	5
2.2 ระดับการนำเสนอผล.....	5
2.3 แผนการสุ่มตัวอย่าง.....	5
2.4 เครื่องมือในการเก็บรวบรวมข้อมูล.....	6
2.5 วิธีการเก็บรวบรวมข้อมูล.....	6
2.6 การประมาณค่าสถิติ.....	6
บทที่ 3 สรุปผลการสำรวจ	
3.1 การติดตามข่าวสารของรัฐบาล.....	7
3.2 การทราบเกี่ยวกับการดำเนินงานของหน่วยงานภาครัฐ.....	8
3.3 ความพึงพอใจต่อการดำเนินงานของหน่วยงานภาครัฐ.....	9
ตารางสถิติ	
สารบัญตารางสถิติ.....	17
ภาคผนวก	

สารบัญแผนภูมิ

	หน้า
แผนภูมิ 1 ร้อยละของประชาชน จำแนกตามการติดตามข่าวสารของรัฐบาล เป็นรายภาค	7
แผนภูมิ 2 ร้อยละของประชาชน จำแนกตามการทราบเกี่ยวกับการดำเนินงานของหน่วยงานภาครัฐ	8
แผนภูมิ 3 ร้อยละของประชาชน จำแนกตามความพึงพอใจต่อการดำเนินงานของหน่วยงานภาครัฐ	11

สารบัญตาราง

		หน้า
ตาราง 1	ร้อยละของประชาชน จำแนกตามการติดตามข่าวสารของรัฐบาล เป็นรายเขตการปกครอง	7
ตาราง 2	ร้อยละของประชาชน จำแนกตามการทราบเกี่ยวกับการดำเนินงานของหน่วยงานภาครัฐ เป็นรายเขตการปกครอง	9
ตาราง 3	ร้อยละของประชาชน จำแนกตามการทราบเกี่ยวกับการดำเนินงานของหน่วยงานภาครัฐ เป็นรายภาค	10
ตาราง 4	ร้อยละของประชาชน จำแนกตามความพึงพอใจต่อการดำเนินงานของหน่วยงานภาครัฐ เป็นรายเขตการปกครอง	12
ตาราง 5	ร้อยละของประชาชน จำแนกตามความพึงพอใจต่อการดำเนินงานของหน่วยงานภาครัฐ เป็นรายภาค	15

บทที่ 1

บทนำ

1.1 ความเป็นมา

ตามมติคณะรัฐมนตรี เมื่อวันที่ 11 ตุลาคม 2559 เห็นชอบแนวทางการสร้างความรับรู้ความเข้าใจแก่ประชาชน โดยให้ความสำคัญกับการประชาสัมพันธ์ และการสร้างความรับรู้ความเข้าใจที่ถูกต้องแก่ประชาชนเกี่ยวกับการปฏิบัติราชการของหน่วยงานภาครัฐ ทั้งนี้ ในการสร้างความรู้ความเข้าใจให้เน้นผลการดำเนินงานที่ได้ทำมาแล้ว โดยเฉพาะเรื่องที่อยู่ในความสนใจหรือเป็นการแก้ปัญหาความเดือดร้อนของประชาชน ตลอดจนการแจ้งข่าวเพื่อให้ประชาชนทราบว่าหน่วยงานภาครัฐหรือรัฐบาลดำเนินการในเรื่องใด

กระทรวงดิจิทัลเพื่อเศรษฐกิจและสังคม โดยสำนักงานสถิติแห่งชาติ ได้ดำเนินการสำรวจความคิดเห็นของประชาชนเกี่ยวกับการรับรู้และความเข้าใจต่อการดำเนินงานของหน่วยงานภาครัฐ พ.ศ. 2561 เพื่อทราบการรับรู้และความเข้าใจของประชาชนที่มีต่อการดำเนินงานของหน่วยงานภาครัฐ

1.2 วัตถุประสงค์

1. เพื่อรวบรวมความคิดเห็นของประชาชนเกี่ยวกับการทราบและความพึงพอใจต่อการดำเนินงานของหน่วยงานภาครัฐ
2. เพื่อเป็นข้อมูลในการพัฒนาภารกิจของหน่วยงานภาครัฐ ในการส่งข้อมูลข่าวสารนโยบายภาครัฐสู่ประชาชน

1.3 การนำข้อมูลไปใช้ประโยชน์

ข้อมูลที่ได้รับจะเป็นประโยชน์สำหรับผู้ใช้อข้อมูลทั้งภาครัฐบาลและประชาชน ดังนี้

ภาครัฐ

1. เพื่อให้มีข้อมูลในการพัฒนาภารกิจของหน่วยงานภาครัฐ ในการส่งข้อมูลข่าวสารนโยบายภาครัฐสู่ประชาชน
2. เพื่อใช้เป็นข้อมูลในการวางแผนการดำเนินงานให้มีประสิทธิภาพยิ่งขึ้น

ภาคประชาชน

ประชาชนได้รับรู้นโยบายต่าง ๆ ของหน่วยงานภาครัฐ

1.4 คำอธิบาย

1. **มาตรการช่วยเหลือผู้มีรายได้น้อย** : โครงการลงทะเบียนเพื่อสวัสดิการแห่งรัฐ (โครงการลงทะเบียนคนจน) มีวัตถุประสงค์เพื่อจัดสวัสดิการให้ผู้มีรายได้น้อยมีคุณภาพชีวิตที่ดีขึ้น โดยให้ความช่วยเหลือผ่านบัตรสวัสดิการแห่งรัฐ เพื่อซื้อสินค้าอุปโภคบริโภค และลดค่าใช้จ่ายในการเดินทาง

2. การจ่ายเบี้ยยังชีพผู้สูงอายุ : เบี้ยยังชีพผู้สูงอายุ เป็นสวัสดิการขั้นพื้นฐานที่รัฐบาลจัดสรรไว้ให้กับผู้สูงอายุ คือ บุคคลที่มีอายุ 60 ปีขึ้นไป เพื่อเป็นเงินช่วยเหลือ และแบ่งเบาภาระค่าใช้จ่ายการดำรงชีวิตในแต่ละเดือน ซึ่งกำหนดอัตราเบี้ยยังชีพรายเดือนแบบขั้นบันไดสำหรับผู้สูงอายุ ดังนี้

1. ผู้สูงอายุ ที่มีอายุ 60-69 ปี จะได้รับเบี้ยยังชีพ อัตรา 600 บาท
2. ผู้สูงอายุ ที่มีอายุ 70-79 ปี จะได้รับเบี้ยยังชีพ อัตรา 700 บาท
3. ผู้สูงอายุ ที่มีอายุ 80-89 ปี จะได้รับเบี้ยยังชีพ อัตรา 800 บาท
4. ผู้สูงอายุ ที่มีอายุ 90 ปีขึ้นไป จะได้รับเบี้ยยังชีพ อัตรา 1,000 บาท

3. โครงการไทยนิยม ยั่งยืน : เป็นนโยบายเพื่อลดปัญหาความเหลื่อมล้ำในประเทศ และพัฒนาความเป็นอยู่ของประชาชนอย่างยั่งยืนในทุกๆ ด้าน ทั้งด้านเศรษฐกิจ สังคม รวมถึงความมั่นคง แนวทางการดำเนินงาน จะเป็นการจัดสรรงบประมาณลงไปในแต่ละพื้นที่อย่างเท่าเทียม ตามความต้องการของประชาชน ให้ประชาชนตระหนักถึงบทบาทหน้าที่ในการมีส่วนร่วมพัฒนาประเทศและการปกครองในระบอบประชาธิปไตย

4. การส่งเสริมการท่องเที่ยวเมืองรอง 55 จังหวัด : มติคณะรัฐมนตรีเห็นชอบมาตรการภาษีเพื่อส่งเสริมการท่องเที่ยวใน 55 เมืองรอง โดยสามารถนำค่าใช้จ่ายจากการท่องเที่ยวในเมืองรอง เช่น ค่าอาหาร ค่าที่พัก ฯลฯ มาคิดเป็นค่าใช้จ่ายเพื่อลดหย่อนภาษีได้ตามจริงสูงสุดไม่เกิน 15,000 บาท มีผลตั้งแต่วันที่ 1 มกราคม 2561 ถึงวันที่ 31 ธันวาคม 2561

5. โครงการตลาดประชารัฐ : รัฐบาลมีนโยบายเพื่อช่วยเหลือประชาชนที่เดือดร้อน จากการไม่มีสถานที่ค้าขายส่งเสริมให้เกิดพื้นที่ตลาดใหม่และขยายพื้นที่ตลาดเดิมที่มีอยู่แล้ว เพื่อให้เกษตรกรกลุ่มเครือข่ายวิสาหกิจชุมชน กลุ่ม OTOP กลุ่มผู้ประกอบการ SMEs รวมทั้งผู้มีรายได้น้อย ให้มีพื้นที่ค้าขาย ซึ่งจะนำไปสู่การกระจายรายได้

6. การแก้ปัญหาทุจริตคอร์รัปชัน : รัฐบาลได้ดำเนินการแก้ไขปัญหาการทุจริตคอร์รัปชัน เพื่อลดการสูญเสียค่าใช้จ่ายของภาครัฐเป็นจำนวนมาก โดยมีการตรวจสอบข้าราชการประจำ ข้าราชการการเมือง และข้าราชการส่วนท้องถิ่น ซึ่งหากพบว่ากระทำความผิดจริง ก็จะลงโทษและดำเนินคดีตามกฎหมายทั้งผู้ให้และผู้รับ รวมทั้งพบเห็นผู้กระทำความผิดแล้วเพิกเฉยถือว่ามีความผิด

7. การป้องกันและแก้ไขปัญหายาเสพติด : รัฐบาลได้ดำเนินการป้องกันและแก้ไขปัญหายาเสพติดในชุมชน/หมู่บ้าน และสถานศึกษา โดยการสร้างภูมิคุ้มกันให้แก่เด็ก/เยาวชน และกลุ่มผู้ใช้แรงงาน รวมทั้งติดตามตรวจค้นชักชวนผู้เสพ/ผู้ติด เพื่อนำเข้าสู่กระบวนการบำบัดรักษา ตลอดจนควบคุม สกัดกั้น และปราบปรามเครือข่ายยาเสพติด การยึดหรืออายัดทรัพย์สินผู้ที่เกี่ยวข้องกับปัญหาเสพติด

8. การให้บริการของศูนย์ดำรงธรรม : กระทรวงมหาดไทย ได้จัดตั้งศูนย์ดำรงธรรมขึ้นเพื่อรับเรื่องราวร้องเรียนร้องทุกข์ การไม่ได้รับความเป็นธรรมของประชาชนที่ได้รับจากหน่วยงานภาครัฐ โดยแบ่งเป็น 2 ระดับ คือ ศูนย์ดำรงธรรมจังหวัด และศูนย์ดำรงธรรมอำเภอ

9. การจัดระเบียบแรงงานต่างด้าว : รัฐบาลได้ดำเนินการจัดระเบียบแรงงานต่างด้าว โดยการจัดตั้งศูนย์จดทะเบียนแรงงานต่างด้าวแบบเบ็ดเสร็จ (One Stop Service) การจัดทำทะเบียนประวัติ ออกบัตรประจำตัวตรวจสอบสุขภาพคนงานต่างด้าว และจัดเขตพื้นที่เฉพาะ (Zoning) ให้เป็นที่อยู่อาศัยให้กับแรงงานต่างด้าว เป็นการแก้ไขปัญหาแรงงานต่างด้าวอย่างยั่งยืน

10. โครงการ “คลินิกหมอครอบครัว” : กระทรวงสาธารณสุข มีนโยบาย “คลินิกหมอครอบครัว” เพื่อลดความเหลื่อมล้ำด้านสุขภาพ และสร้างโอกาสในการเข้าถึงบริการของภาครัฐเพื่อให้ประชาชนได้รับบริการที่มีคุณภาพทัดเทียมกันและยั่งยืน ซึ่งคลินิกหมอครอบครัวจะให้บริการ ตั้งแต่การสอบถามปัญหา การส่งเสริมสุขภาพ ป้องกันโรค รักษาพยาบาล การฟื้นฟูสุขภาพ ฯลฯ ผ่านทางเทคโนโลยีได้ตลอดเวลา โดยใช้ไลน์ (LINE) หรือเฟซบุ๊ก (Facebook) ซึ่งจะช่วยลดค่าใช้จ่ายในการเดินทางไปโรงพยาบาล และลดเวลารอคอยในโรงพยาบาล

11. โครงการพัฒนาระบบรถไฟความเร็วสูงไทย-จีน (ระยะที่ 1) : รัฐบาลไทยร่วมกับรัฐบาลจีน ลงนามสัญญาภายใต้โครงการพัฒนาระบบรถไฟความเร็วสูง เพื่อเชื่อมโยงภูมิภาค เส้นทางกรุงเทพฯ-หนองคาย ช่วงที่ 1 กรุงเทพฯ-นครราชสีมา ตอนที่ 1 (ช่วงกรุงเทพ-นครราชสีมา) ที่จะเริ่มก่อนในช่วงสถานีกลางดง-ปางอโศก ระยะทาง 3 กิโลเมตร

บทที่ 2

ระเบียบวิธีการสำรวจ

2.1 คຸ້มรวม

กำหนดให้สำรวจประชาชนที่มีอายุ 15 ปีขึ้นไปในครัวเรือนส่วนบุคคล ทั่วประเทศ ไม่รวมผู้ที่อาศัยอยู่ในครัวเรือนคนงานที่มีคนงานมาอาศัยอยู่ร่วมกัน ในสถานที่ที่นายจ้างจัดหาให้โดยไม่เสียค่าที่พัก และผู้ที่อาศัยอยู่ในครัวเรือนสถาบัน เช่น เรือนจำ ค่ายทหาร โรงแรม วัด หอพักนักเรียนนักศึกษา เป็นต้น

2.2 ระดับการนำเสนอผล

กำหนดให้เสนอผลการสำรวจในระดับกรุงเทพมหานคร จังหวัด ภาค และทั่วประเทศ

2.3 แผนการสุ่มตัวอย่าง

การสำรวจครั้งนี้เป็นการสำรวจด้วยตัวอย่างโดยใช้แผนการสุ่มตัวอย่างแบบ Stratified Three-stage Sampling ซึ่งกำหนดให้เขตแขวงนับ (EA) เป็นหน่วยตัวอย่างขั้นที่หนึ่ง ครัวเรือนส่วนบุคคลที่มีสมาชิกอายุ 15 ปีขึ้นไปเป็นหน่วยตัวอย่างขั้นที่สอง และสมาชิกที่มีอายุ 15 ปีขึ้นไปเป็นหน่วยตัวอย่างขั้นที่สาม

2.3.1 การจัดสรรตาม

กำหนดให้กรุงเทพมหานคร และจังหวัด 76 จังหวัดเป็นสตรัทัม ซึ่งมีทั้งสิ้น 77 สตรัทัม และในแต่ละสตรัทัม ได้ทำการแบ่งออกเป็น 2 สตรัทัมย่อย ตามลักษณะการปกครองของกรมการปกครอง คือ ในเขตเทศบาล และนอกเขตเทศบาล

2.3.2 ขนาดตัวอย่าง

กำหนดขนาดตัวอย่างสำหรับแต่ละสตรัทัมย่อย ได้จำนวนประชาชนที่มีอายุ 15 ปีขึ้นไปตัวอย่างจังหวัดละ 480 คน และกรุงเทพมหานคร 1,500 คน รวมทั่วประเทศทั้งสิ้น 37,980 คน ดังนี้

ภาค	EA ตัวอย่าง	ประชาชนอายุ 15 ปีขึ้นไปตัวอย่าง
กรุงเทพมหานคร	100	1,500
ภาคกลาง	800	12,000
ภาคเหนือ	544	8,160
ภาคตะวันออกเฉียงเหนือ	640	9,600
ภาคใต้	448	6,720
รวมทั่วประเทศ	2,532	37,980

2.3.3 วิธีการเลือกหน่วยตัวอย่าง

- **หน่วยตัวอย่างขั้นที่หนึ่ง** กำหนดให้ EA เป็นหน่วยตัวอย่างขั้นที่หนึ่ง โดยในแต่ละสตราตัมย่อยได้ทำการเลือก EA ตัวอย่างอย่างอิสระต่อกัน โดยให้ความน่าจะเป็นในการเลือกเป็นปฏิภาคกับจำนวนครัวเรือนของ EA นั้นๆ
- **หน่วยตัวอย่างขั้นที่สอง** ในแต่ละ EA ตัวอย่าง ได้ทำการเลือกครัวเรือนส่วนบุคคลที่มีสมาชิกอายุ 15 ปีขึ้นไปตัวอย่าง ด้วยวิธีการเลือกตัวอย่างแบบมีระบบ EA ละ 15 ครัวเรือน
- **หน่วยตัวอย่างขั้นที่สาม** ในแต่ละครัวเรือนส่วนบุคคลที่มีสมาชิกอายุ 15 ปีขึ้นไปตัวอย่าง ได้ทำการเลือกประชาชนตัวอย่างซึ่งเป็นสมาชิกที่มีอายุ 15 ปีขึ้นไป ครัวเรือนละ 1 คน ด้วยวิธีการเลือกตัวอย่างแบบสุ่มอย่างง่าย เพื่อทำการสัมภาษณ์ในรายละเอียด

2.4 เครื่องมือในการเก็บรวบรวมข้อมูล

ในการสำรวจครั้งนี้ ใช้แบบสอบถามเป็นเครื่องมือในการเก็บรวบรวมข้อมูล ประกอบด้วยข้อถาม 2 ตอน ดังนี้

ตอนที่ 1 ข้อมูลทั่วไปของผู้ตอบสัมภาษณ์ ได้แก่

- เพศ
- อายุ
- ระดับการศึกษาสูงสุดที่จบ
- การทำงานในปัจจุบัน
- รายได้เฉลี่ยต่อเดือน

ตอนที่ 2 ความคิดเห็นของประชาชนต่อการดำเนินงานของหน่วยงานภาครัฐ ได้แก่

- การติดตามข่าวสารของรัฐบาล
- การทราบเกี่ยวกับการดำเนินงานของหน่วยงานภาครัฐ
- ความพึงพอใจต่อการดำเนินงานของหน่วยงานภาครัฐ

2.5 วิธีการเก็บรวบรวมข้อมูล

เก็บรวบรวมข้อมูลรายละเอียดในแบบสอบถาม ด้วยวิธีการสัมภาษณ์หน่วยตัวอย่างซึ่งเป็นประชาชนอายุ 15 ปีขึ้นไป แล้วบันทึกข้อมูลด้วยเครื่อง Tablet ระหว่างวันที่ 7 – 25 พฤษภาคม 2561

2.6 การประมาณค่าสถิติ

การประมาณค่าสถิติ เป็นการคำนวณค่าร้อยละของผู้ตอบแบบสอบถาม จำแนกตามลักษณะที่ต้องการศึกษา ในระดับกรุงเทพมหานคร จังหวัด ภาค และประเทศ โดยมีการถ่วงน้ำหนักตามระดับการนำเสนอผลการสำรวจให้สอดคล้องกับสัดส่วนของจำนวนประชาชนในคุ่มรวม ซึ่งในการคำนวณได้ใช้โปรแกรมสำเร็จรูปทางสถิติ

บทที่ 3

สรุปผลการสำรวจ

3.1 การติดตามข่าวสารของรัฐบาล

ประชาชนร้อยละ 85.0 ระบุว่าติดตามข่าวสารของรัฐบาล (ซึ่งในจำนวนนี้ ระบุว่าติดตามเป็นประจำ ร้อยละ 18.8 และติดตามเป็นบางครั้งบางคราว ร้อยละ 66.2) ในขณะที่ร้อยละ 15.0 ระบุว่าไม่ได้ติดตาม

เมื่อพิจารณาเป็นรายเขตการปกครอง พบว่า ประชาชนนอกเขตเทศบาล ร้อยละ 86.0 ระบุว่าติดตามข่าวสารของรัฐบาล ในสัดส่วนที่สูงกว่าในเขตเทศบาล (ร้อยละ 83.8)

ตาราง 1 ร้อยละของประชาชน จำแนกตามการติดตามข่าวสารของรัฐบาล เป็นรายเขตการปกครอง

การติดตามข่าวสารของรัฐบาล	ทั่วประเทศ	เขตการปกครอง	
		ในเขตเทศบาล	นอกเขตเทศบาล
➤ ติดตามข่าวสาร	100.0	100.0	100.0
- ติดตามเป็นประจำ	18.8	18.1	19.4
- ติดตามเป็นบางครั้งบางคราว	66.2	65.7	66.6
- ไม่ได้ติดตาม	15.0	16.2	14.0

เมื่อพิจารณาเป็นรายภาค พบว่า ประชาชนในภาคเหนือ ร้อยละ 89.0 ระบุว่าติดตามข่าวสารของรัฐบาลในสัดส่วนที่สูงกว่าภาคอื่น รองลงมาได้แก่ ภาคตะวันออกเฉียงเหนือ (ร้อยละ 88.6) กรุงเทพมหานคร (ร้อยละ 86.6) ภาคใต้ (ร้อยละ 84.5) และภาคกลาง (ร้อยละ 78.9)

แผนภูมิ 1 ร้อยละของประชาชน จำแนกตามการติดตามข่าวสารของรัฐบาล เป็นรายภาค

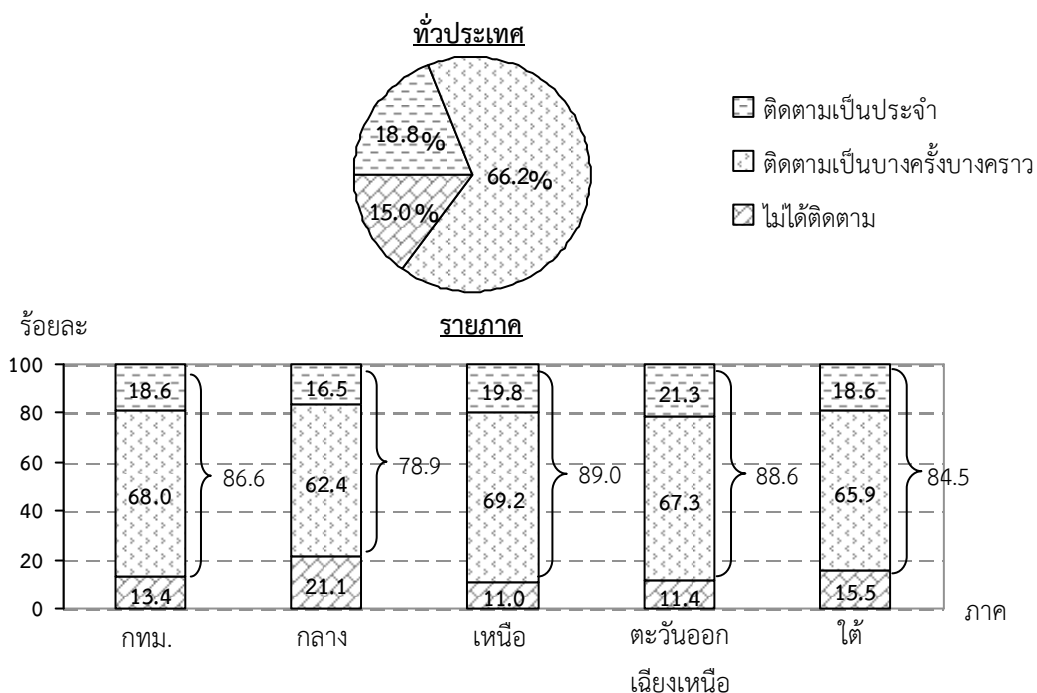

3.2 การทราบเกี่ยวกับการดำเนินงานของหน่วยงานภาครัฐ

การดำเนินงานของหน่วยงานภาครัฐที่ประชาชนระบุว่าทราบมากที่สุด คือ การจ่ายเบี้ยยังชีพผู้สูงอายุ (ร้อยละ 98.0) รองลงมาได้แก่ มาตรการช่วยเหลือผู้มีรายได้น้อย (ร้อยละ 97.5) การป้องกันและแก้ไขปัญหา ยาเสพติด (ร้อยละ 94.8) การแก้ปัญหาทุจริตคอร์รัปชัน (ร้อยละ 90.5) การจัดระเบียบแรงงานต่างด้าว (ร้อยละ 81.4) การให้บริการของศูนย์ดำรงธรรม (ร้อยละ 78.7) โครงการตลาดประชารัฐ (ร้อยละ 73.9) โครงการไทยนิยม ยั่งยืน (ร้อยละ 69.2) โครงการพัฒนาระบบรถไฟความเร็วสูง ไทย-จีน (ระยะที่ 1) (ร้อยละ 57.2) ขณะที่การส่งเสริม การท่องเที่ยวเมืองรอง 55 จังหวัด และโครงการ “คลินิกหมอครอบครัว” มีประชาชนทราบน้อยกว่าร้อยละ 45

แผนภูมิ 2 ร้อยละของประชาชน จำแนกตามการทราบเกี่ยวกับการดำเนินงานของหน่วยงานภาครัฐ

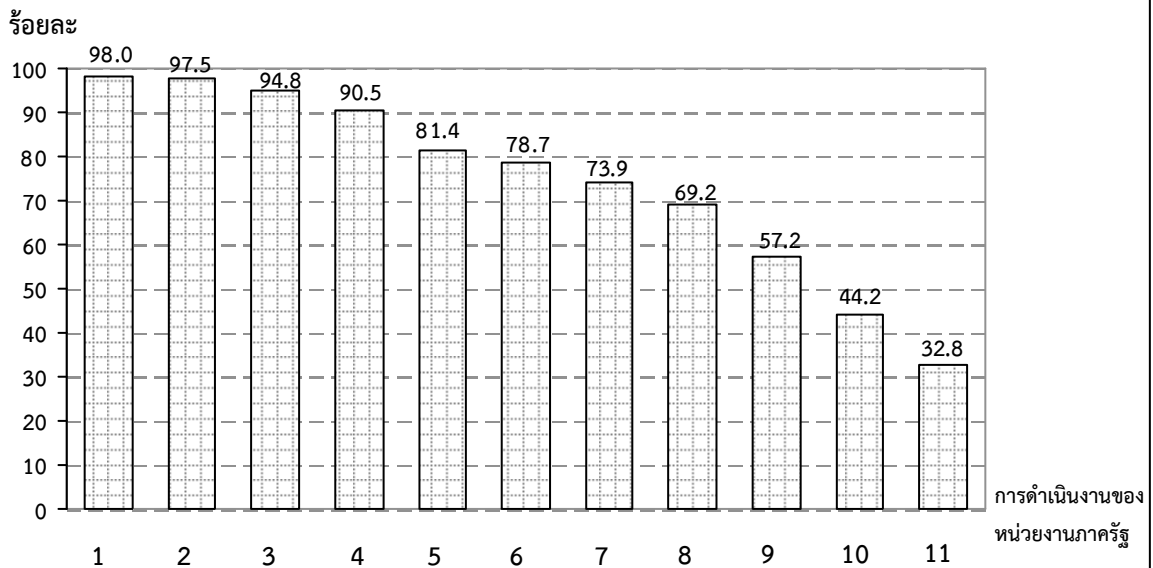

1 = การจ่ายเบี้ยยังชีพผู้สูงอายุ

2 = มาตรการช่วยเหลือผู้มีรายได้น้อย

3 = การป้องกันและแก้ไขปัญหา ยาเสพติด

4 = การแก้ปัญหาทุจริตคอร์รัปชัน

5 = การจัดระเบียบแรงงานต่างด้าว

6 = การให้บริการของศูนย์ดำรงธรรม

7 = โครงการตลาดประชารัฐ

8 = โครงการไทยนิยม ยั่งยืน

9 = โครงการพัฒนาระบบรถไฟความเร็วสูง ไทย-จีน (ระยะที่ 1)

10 = การส่งเสริมการท่องเที่ยวเมืองรอง 55 จังหวัด

11 = โครงการ “คลินิกหมอครอบครัว”

เมื่อพิจารณาเป็นรายเขตการปกครอง พบว่า ประชาชนในเขตเทศบาลระบุว่าทราบเกี่ยวกับการดำเนินงานของหน่วยงานภาครัฐเกือบทุกประเด็น ในสัดส่วนที่สูงกว่านอกเขตเทศบาล ยกเว้น การจ่ายเบี้ยยังชีพผู้สูงอายุ มาตรการช่วยเหลือผู้มีรายได้น้อย การให้บริการศูนย์ดำรงธรรม และโครงการไทยนิยม ยั่งยืน

ตาราง 2 ร้อยละของประชาชน จำแนกตามการทราบเกี่ยวกับการดำเนินงานของหน่วยงานภาครัฐ เป็นรายเขตการปกครอง

การทราบเกี่ยวกับการดำเนินงาน ของหน่วยงานภาครัฐ	ทั่วประเทศ		
	รวม	ในเขตเทศบาล	นอกเขตเทศบาล
1. การจ่ายเบี้ยยังชีพผู้สูงอายุ	100.0	100.0	100.0
♦ ทราบ	98.0	97.3	98.6
♦ ไม่ทราบ	2.0	2.7	1.4
2. มาตรการช่วยเหลือผู้มีรายได้น้อย	100.0	100.0	100.0
♦ ทราบ	97.5	96.7	98.2
♦ ไม่ทราบ	2.5	3.3	1.8
3. การป้องกันและแก้ไขปัญหาหยาเสพติด	100.0	100.0	100.0
♦ ทราบ	94.8	95.2	94.5
♦ ไม่ทราบ	5.2	4.8	5.5
4. การแก้ปัญหาทุจริตคอร์รัปชัน	100.0	100.0	100.0
♦ ทราบ	90.5	91.7	89.5
♦ ไม่ทราบ	9.5	8.3	10.5
5. การจัดระเบียบแรงงานต่างด้าว	100.0	100.0	100.0
♦ ทราบ	81.4	85.0	78.4
♦ ไม่ทราบ	18.6	15.0	21.6
6. การให้บริการของศูนย์ดำรงธรรม	100.0	100.0	100.0
♦ ทราบ	78.7	78.1	79.1
♦ ไม่ทราบ	21.3	21.9	20.9
7. โครงการตลาดประชารัฐ	100.0	100.0	100.0
♦ ทราบ	73.9	74.4	73.4
♦ ไม่ทราบ	26.1	25.6	26.6
8. โครงการไทยนิยม ยั่งยืน	100.0	100.0	100.0
♦ ทราบ	69.2	65.7	72.1
♦ ไม่ทราบ	30.8	34.3	27.9
9. โครงการพัฒนาระบบรถไฟความเร็วสูงไทย-จีน (ระยะที่ 1)	100.0	100.0	100.0
♦ ทราบ	57.2	63.9	51.7
♦ ไม่ทราบ	42.8	36.1	48.3
10. การส่งเสริมการท่องเที่ยวเมืองรอง 55 จังหวัด	100.0	100.0	100.0
♦ ทราบ	44.2	51.3	38.3
♦ ไม่ทราบ	55.8	48.7	61.7
11. โครงการ “คลินิกหมอครอบครัว”	100.0	100.0	100.0
♦ ทราบ	32.8	34.1	31.8
♦ ไม่ทราบ	67.2	65.9	68.2

เมื่อพิจารณาเป็นรายภาค พบว่า ประชาชนในทุกภาค ระบุว่าทราบเกี่ยวกับการดำเนินงานของหน่วยงานภาครัฐมากที่สุด 3 ลำดับแรก ไม่แตกต่างกัน คือ การจ่ายเบี้ยยังชีพผู้สูงอายุ มาตรการช่วยเหลือผู้มีรายได้น้อย และการป้องกันและแก้ไขปัญหายาเสพติด

ตาราง 3 ร้อยละของประชาชน จำแนกตามการทราบเกี่ยวกับการดำเนินงานของหน่วยงานภาครัฐ เป็นรายภาค

การทราบเกี่ยวกับการดำเนินงาน ของหน่วยงานภาครัฐ	ทั่วประเทศ	ภาค				
		กรุงเทพ มหานคร	กลาง	เหนือ	ตะวันออกเฉียงเหนือ	ใต้
1. การจ่ายเบี้ยยังชีพผู้สูงอายุ	100.0	100.0	100.0	100.0	100.0	100.0
♦ ทราบ	98.0	96.5	97.1	99.0	99.2	98.4
♦ ไม่ทราบ	2.0	3.5	2.9	1.0	0.8	1.6
2. มาตรการช่วยเหลือผู้มีรายได้น้อย	100.0	100.0	100.0	100.0	100.0	100.0
♦ ทราบ	97.5	96.9	95.6	99.1	99.1	97.0
♦ ไม่ทราบ	2.5	3.1	4.4	0.9	0.9	3.0
3. การป้องกันและแก้ไขปัญหายาเสพติด	100.0	100.0	100.0	100.0	100.0	100.0
♦ ทราบ	94.8	95.3	93.9	95.1	95.8	94.4
♦ ไม่ทราบ	5.2	4.7	6.1	4.9	4.2	5.6
4. การแก้ปัญหาทุจริตคอร์รัปชัน	100.0	100.0	100.0	100.0	100.0	100.0
♦ ทราบ	90.5	93.0	89.5	90.0	90.7	90.7
♦ ไม่ทราบ	9.5	7.0	10.5	10.0	9.3	9.3
5. การจัดระเบียบแรงงานต่างด้าว	100.0	100.0	100.0	100.0	100.0	100.0
♦ ทราบ	81.4	91.1	82.7	79.6	77.2	78.1
♦ ไม่ทราบ	18.6	8.9	17.3	20.4	22.8	21.9
6. การให้บริการของศูนย์ดำรงธรรม	100.0	100.0	100.0	100.0	100.0	100.0
♦ ทราบ	78.7	75.5	74.6	81.3	86.4	74.8
♦ ไม่ทราบ	21.3	24.5	25.4	18.7	13.6	25.2
7. โครงการตลาดประชารัฐ	100.0	100.0	100.0	100.0	100.0	100.0
♦ ทราบ	73.9	76.5	67.1	72.8	79.5	80.1
♦ ไม่ทราบ	26.1	23.5	32.9	27.2	20.5	19.9
8. โครงการไทยนิยม ยั่งยืน	100.0	100.0	100.0	100.0	100.0	100.0
♦ ทราบ	69.2	66.3	61.2	73.2	79.9	66.9
♦ ไม่ทราบ	30.8	33.7	38.8	26.8	20.1	33.1
9. โครงการพัฒนาระบบรถไฟความเร็วสูงไทย-จีน (ระยะที่ 1)	100.0	100.0	100.0	100.0	100.0	100.0
♦ ทราบ	57.2	76.9	54.9	50.2	60.4	50.1
♦ ไม่ทราบ	42.8	23.1	45.1	49.8	39.6	49.9
10. การส่งเสริมการท่องเที่ยวเมืองรอง 55 จังหวัด	100.0	100.0	100.0	100.0	100.0	100.0
♦ ทราบ	44.2	65.9	42.3	37.8	40.9	42.8
♦ ไม่ทราบ	55.8	34.1	57.7	62.2	59.1	57.2
11. โครงการ “คลินิกหมอครอบครัว”	100.0	100.0	100.0	100.0	100.0	100.0
♦ ทราบ	32.8	43.5	26.4	30.9	37.2	33.2
♦ ไม่ทราบ	67.2	56.5	73.6	69.1	62.8	66.8

3.3 ความพึงพอใจต่อการดำเนินงานของหน่วยงานภาครัฐ

ประชาชนร้อยละ 76.0 มีความพึงพอใจต่อการดำเนินงานของหน่วยงานภาครัฐในเรื่องการจ่ายเบี้ยยังชีพผู้สูงอายุระดับมาก-มากที่สุด ในสัดส่วนสูงที่สุด รองลงมาได้แก่ มาตรการช่วยเหลือผู้มีรายได้น้อย (ร้อยละ 63.8) ส่วนการแก้ปัญหาทุจริตคอร์รัปชัน และการให้บริการของศูนย์ดำรงธรรม มีสัดส่วนที่เท่ากัน (ร้อยละ 48.5) การป้องกันและแก้ไขปัญหายาเสพติด (ร้อยละ 48.1) การจัดระเบียบแรงงานต่างด้าว (ร้อยละ 47.8) โครงการตลาดประชารัฐ (ร้อยละ 46.1) โครงการ “คลินิกหมอครอบครัว” (ร้อยละ 42.8) โครงการไทยนิยม ยั่งยืน (ร้อยละ 42.3) ส่วนโครงการพัฒนาระบบรถไฟความเร็วสูงไทย-จีน (ระยะที่ 1) และการส่งเสริมการท่องเที่ยวเมืองรอง 55 จังหวัด ประชาชนมีความพึงพอใจระดับมาก-มากที่สุด ร้อยละ 38.3 และ 35.3 ตามลำดับ

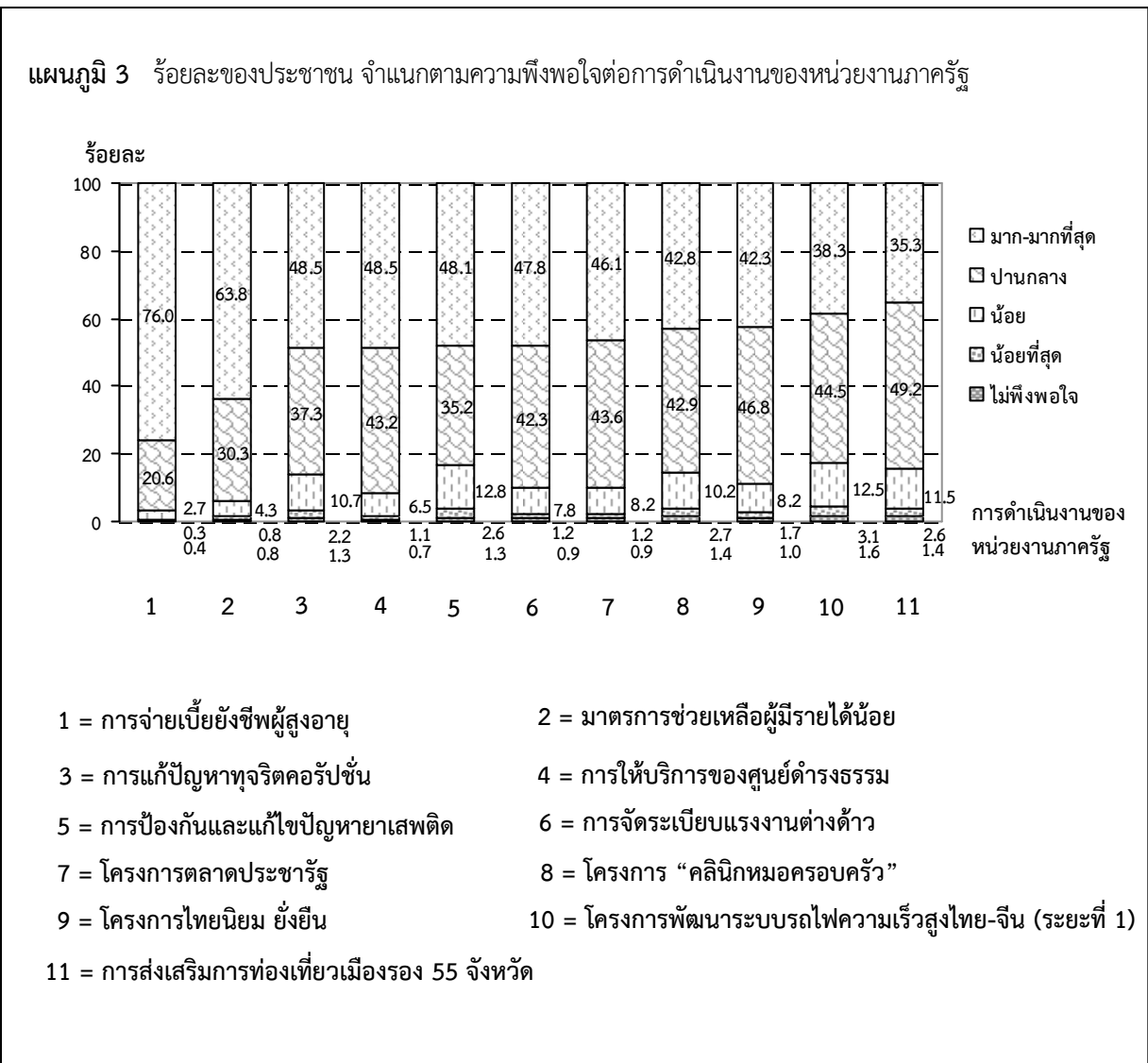

เมื่อพิจารณาเป็นรายเขตการปกครอง พบว่า ประชาชนนอกเขตเทศบาลระบุว่ามีความพึงพอใจระดับมาก-มากที่สุดต่อการดำเนินงานของหน่วยงานภาครัฐเกือบทุกเรื่อง ในสัดส่วนที่สูงกว่าในเขตเทศบาล ยกเว้นโครงการพัฒนาระบบรถไฟความเร็วสูงไทย-จีน (ระยะที่ 1) และการท่องเที่ยวเมืองรอง 55 จังหวัด

ตาราง 4 ร้อยละของประชาชน จำแนกตามความพึงพอใจต่อการดำเนินงานของหน่วยงานภาครัฐ เป็นรายเขตการปกครอง

ความพึงพอใจต่อการดำเนินงาน ของหน่วยงานภาครัฐ	ทั่วประเทศ	เขตการปกครอง	
		ในเขตเทศบาล	นอกเขตเทศบาล
1. การจ่ายเบี้ยยังชีพผู้สูงอายุ	100.0	100.0	100.0
♦ มากที่สุด	26.4	22.9	29.4
♦ มาก	49.6	48.3	50.8
♦ ปานกลาง	20.6	23.8	17.8
♦ น้อย	2.7	4.1	1.5
♦ น้อยที่สุด	0.3	0.5	0.1
♦ ไม่พึงพอใจ	0.4	0.4	0.4
2. มาตรการช่วยเหลือผู้มีรายได้น้อย	100.0	100.0	100.0
♦ มากที่สุด	18.3	14.9	21.2
♦ มาก	45.5	42.7	47.8
♦ ปานกลาง	30.3	35.0	26.3
♦ น้อย	4.3	5.5	3.3
♦ น้อยที่สุด	0.8	0.9	0.7
♦ ไม่พึงพอใจ	0.8	1.0	0.7
3. การแก้ปัญหาทุจริตคอร์รัปชัน	100.0	100.0	100.0
♦ มากที่สุด	11.1	10.0	11.9
♦ มาก	37.4	36.4	38.2
♦ ปานกลาง	37.3	37.4	37.3
♦ น้อย	10.7	11.8	9.8
♦ น้อยที่สุด	2.2	2.7	1.8
♦ ไม่พึงพอใจ	1.3	1.7	1.0
4. การให้บริการของศูนย์ดำรงธรรม	100.0	100.0	100.0
♦ มากที่สุด	9.2	7.4	10.8
♦ มาก	39.3	36.1	41.8
♦ ปานกลาง	43.2	46.2	40.6
♦ น้อย	6.5	7.8	5.5
♦ น้อยที่สุด	1.1	1.5	0.8
♦ ไม่พึงพอใจ	0.7	1.0	0.5

ตาราง 4 ร้อยละของประชาชน จำแนกตามความพึงพอใจต่อการดำเนินงานของหน่วยงานภาครัฐ เป็นรายเขตการปกครอง (ต่อ)

ความพึงพอใจต่อการดำเนินงาน ของหน่วยงานภาครัฐ	ทั่วประเทศ	เขตการปกครอง	
		ในเขตเทศบาล	นอกเขตเทศบาล
5. การป้องกันและแก้ไขปัญหาเสพติด	100.0	100.0	100.0
♦ มากที่สุด	12.0	10.9	12.8
♦ มาก	36.1	35.9	36.2
♦ ปานกลาง	35.2	36.4	34.2
♦ น้อย	12.8	12.8	12.8
♦ น้อยที่สุด	2.6	2.6	2.6
♦ ไม่พึงพอใจ	1.3	1.4	1.4
6. การจัดระเบียบแรงงานต่างด้าว	100.0	100.0	100.0
♦ มากที่สุด	8.5	8.4	8.5
♦ มาก	39.3	38.5	39.9
♦ ปานกลาง	42.3	42.4	42.2
♦ น้อย	7.8	8.3	7.4
♦ น้อยที่สุด	1.2	1.6	1.1
♦ ไม่พึงพอใจ	0.9	0.8	0.9
7. โครงการตลาดประชารัฐ	100.0	100.0	100.0
♦ มากที่สุด	8.0	7.2	8.6
♦ มาก	38.1	35.4	40.3
♦ ปานกลาง	43.6	45.1	42.4
♦ น้อย	8.2	9.7	6.9
♦ น้อยที่สุด	1.2	1.3	1.2
♦ ไม่พึงพอใจ	0.9	1.3	0.6
8. โครงการ “คลินิกหมอครอบครัว”	100.0	100.0	100.0
♦ มากที่สุด	8.7	7.4	9.7
♦ มาก	34.1	33.6	34.7
♦ ปานกลาง	42.9	42.9	42.9
♦ น้อย	10.2	11.6	9.0
♦ น้อยที่สุด	2.7	2.8	2.6
♦ ไม่พึงพอใจ	1.4	1.7	1.1

ตาราง 4 ร้อยละของประชาชน จำแนกตามความพึงพอใจต่อการดำเนินงานของหน่วยงานภาครัฐ
เป็นรายเขตการปกครอง (ต่อ)

ความพึงพอใจต่อการดำเนินงาน ของหน่วยงานภาครัฐ	ทั่วประเทศ	เขตการปกครอง	
		ในเขตเทศบาล	นอกเขตเทศบาล
9. โครงการไทยนิยม ยั่งยืน	100.0	100.0	100.0
♦ มากที่สุด	7.5	5.8	8.9
♦ มาก	34.8	30.7	38.2
♦ ปานกลาง	46.8	50.1	44.0
♦ น้อย	8.2	9.6	7.0
♦ น้อยที่สุด	1.7	2.3	1.2
♦ ไม่พึงพอใจ	1.0	1.5	0.7
10. โครงการพัฒนาระบบรถไฟความเร็วสูง ไทย-จีน (ระยะที่ 1)	100.0	100.0	100.0
♦ มากที่สุด	6.4	7.0	6.0
♦ มาก	31.9	31.7	32.1
♦ ปานกลาง	44.5	44.1	44.7
♦ น้อย	12.5	12.5	12.5
♦ น้อยที่สุด	3.1	2.9	3.3
♦ ไม่พึงพอใจ	1.6	1.8	1.4
11. การส่งเสริมการท่องเที่ยวเมืองรอง 55 จังหวัด	100.0	100.0	100.0
♦ มากที่สุด	5.2	5.1	5.3
♦ มาก	30.1	30.3	30.0
♦ ปานกลาง	49.2	49.0	49.4
♦ น้อย	11.5	11.5	11.4
♦ น้อยที่สุด	2.6	2.6	2.5
♦ ไม่พึงพอใจ	1.4	1.5	1.4

หากพิจารณาเป็นรายภาค พบว่า ประชาชนทุกภาคมีความพึงพอใจต่อการดำเนินงานของหน่วยงานภาครัฐในระดับมาก-มากที่สุด ในสัดส่วนสูงที่สุดในเรื่องการจ่ายเบี้ยยังชีพผู้สูงอายุ

ตาราง 5 ร้อยละของประชาชน จำแนกตามความพึงพอใจต่อการดำเนินงานของหน่วยงานภาครัฐ เป็นรายภาค

ความพึงพอใจต่อการดำเนินงาน ของหน่วยงานภาครัฐ	ทั่วประเทศ	ภาค				
		กรุงเทพ มหานคร	กลาง	เหนือ	ตะวันออกเฉียงเหนือ	ใต้
1. การจ่ายเบี้ยยังชีพผู้สูงอายุ	100.0	100.0	100.0	100.0	100.0	100.0
♦ มากที่สุด	26.4	18.7	22.0	36.4	27.8	24.6
♦ มาก	49.6	43.6	47.9	46.5	54.5	58.3
♦ ปานกลาง	20.6	28.8	25.4	16.1	16.3	15.6
♦ น้อย	2.7	7.4	3.5	0.8	1.3	1.3
♦ น้อยที่สุด	0.3	0.8	0.4	0.1	0.1	0.1
♦ ไม่พึงพอใจ	0.4	0.7	0.8	0.1	...	0.1
2. มาตรการช่วยเหลือผู้มีรายได้น้อย	100.0	100.0	100.0	100.0	100.0	100.0
♦ มากที่สุด	18.3	10.5	13.2	29.1	20.8	14.9
♦ มาก	45.5	39.1	42.7	43.7	52.5	51.4
♦ ปานกลาง	30.3	40.9	36.3	23.0	23.2	29.3
♦ น้อย	4.3	7.1	6.0	2.9	2.3	2.7
♦ น้อยที่สุด	0.8	1.0	0.9	0.7	0.6	0.8
♦ ไม่พึงพอใจ	0.8	1.4	0.9	0.6	0.6	0.9
3. การแก้ปัญหาทุจริตคอร์ปชั่น	100.0	100.0	100.0	100.0	100.0	100.0
♦ มากที่สุด	11.1	11.4	9.0	16.1	8.9	9.4
♦ มาก	37.4	35.3	33.6	37.2	43.2	40.0
♦ ปานกลาง	37.3	34.2	39.7	36.3	36.8	37.8
♦ น้อย	10.7	13.0	13.6	8.4	8.1	9.5
♦ น้อยที่สุด	2.2	3.7	2.5	1.2	2.1	2.2
♦ ไม่พึงพอใจ	1.3	2.4	1.6	0.8	0.9	1.1
4. การให้บริการของศูนย์ดำรงธรรม	100.0	100.0	100.0	100.0	100.0	100.0
♦ มากที่สุด	9.2	5.7	7.0	15.4	10.0	5.7
♦ มาก	39.3	30.3	33.3	44.0	46.3	43.0
♦ ปานกลาง	43.2	48.5	49.4	36.1	38.6	43.2
♦ น้อย	6.5	11.5	7.7	3.9	3.9	6.8
♦ น้อยที่สุด	1.1	2.5	1.6	0.3	0.5	1.0
♦ ไม่พึงพอใจ	0.7	1.5	1.0	0.3	0.7	0.3

ตาราง 5 ร้อยละของประชาชน จำแนกตามความพึงพอใจต่อการดำเนินงานของหน่วยงานภาครัฐ เป็นรายภาค (ต่อ)

ความพึงพอใจต่อการดำเนินงาน ของหน่วยงานภาครัฐ	ทั่วประเทศ	ภาค				
		กรุงเทพฯ มหานคร	กลาง	เหนือ	ตะวันออกเฉียงเหนือ	ใต้
5. การป้องกันและแก้ไขปัญหา ยาเสพติด	100.0	100.0	100.0	100.0	100.0	100.0
♦ มากที่สุด	12.0	13.0	10.5	18.4	8.5	8.1
♦ มาก	36.1	35.3	34.6	35.5	38.6	37.5
♦ ปานกลาง	35.2	35.3	37.3	32.6	35.0	35.0
♦ น้อย	12.8	12.8	13.4	11.1	13.5	13.5
♦ น้อยที่สุด	2.6	2.3	2.8	1.6	3.0	3.6
♦ ไม่พึงพอใจ	1.3	1.3	1.4	0.8	1.4	2.3
6. การจัดระเบียบแรงงานต่างด้าว	100.0	100.0	100.0	100.0	100.0	100.0
♦ มากที่สุด	8.5	10.7	8.1	11.7	5.6	5.8
♦ มาก	39.3	35.9	35.7	40.0	42.6	44.5
♦ ปานกลาง	42.3	40.3	44.3	39.9	43.7	41.6
♦ น้อย	7.8	9.9	8.9	7.4	5.8	7.0
♦ น้อยที่สุด	1.2	1.8	1.8	0.5	1.6	0.8
♦ ไม่พึงพอใจ	0.9	1.4	1.2	0.5	0.7	0.3
7. โครงการตลาดประชารัฐ	100.0	100.0	100.0	100.0	100.0	100.0
♦ มากที่สุด	8.0	6.4	6.7	11.3	8.1	6.4
♦ มาก	38.1	30.1	31.2	40.8	44.5	47.3
♦ ปานกลาง	43.6	46.2	49.5	40.5	39.6	39.1
♦ น้อย	8.2	13.3	9.6	6.4	6.3	5.7
♦ น้อยที่สุด	1.2	1.8	1.9	0.7	0.9	0.6
♦ ไม่พึงพอใจ	0.9	2.2	1.1	0.3	0.6	0.9
8. โครงการ “คลินิกหมอครอบครัว”	100.0	100.0	100.0	100.0	100.0	100.0
♦ มากที่สุด	8.7	6.4	7.4	13.5	7.7	6.6
♦ มาก	34.1	31.1	30.2	33.4	38.1	41.4
♦ ปานกลาง	42.9	42.2	45.7	41.7	41.7	41.5
♦ น้อย	10.2	14.3	12.1	8.8	7.7	8.1
♦ น้อยที่สุด	2.7	3.9	3.6	1.6	2.7	1.3
♦ ไม่พึงพอใจ	1.4	2.1	1.0	1.0	2.1	1.1

ตาราง 5 ร้อยละของประชาชน จำแนกตามความพึงพอใจต่อการดำเนินงานของหน่วยงานภาครัฐ เป็นรายภาค (ต่อ)

ความพึงพอใจต่อการดำเนินงาน ของหน่วยงานภาครัฐ	ทั่วประเทศ	ภาค				
		กรุงเทพฯ มหานคร	กลาง	เหนือ	ตะวันออกเฉียงเหนือ	ใต้
9. โครงการไทยนิยม ยั่งยืน	100.0	100.0	100.0	100.0	100.0	100.0
♦ มากที่สุด	7.5	4.1	6.2	12.1	7.6	5.3
♦ มาก	34.8	25.1	27.4	39.8	44.2	38.1
♦ ปานกลาง	46.8	52.3	52.9	40.5	41.0	47.1
♦ น้อย	8.2	12.5	10.3	6.2	5.1	7.4
♦ น้อยที่สุด	1.7	3.6	2.2	0.8	1.1	1.1
♦ ไม่พึงพอใจ	1.0	2.4	1.0	0.6	1.0	1.0
10. โครงการพัฒนาระบบรถไฟ ความเร็วสูงไทย-จีน(ระยะที่ 1)	100.0	100.0	100.0	100.0	100.0	100.0
♦ มากที่สุด	6.4	6.8	6.2	7.9	7.4	2.6
♦ มาก	31.9	29.5	30.4	29.6	37.8	33.0
♦ ปานกลาง	44.5	44.1	44.7	44.2	41.7	48.7
♦ น้อย	12.5	13.7	13.5	13.9	9.2	11.7
♦ น้อยที่สุด	3.1	3.5	3.4	3.1	2.7	2.7
♦ ไม่พึงพอใจ	1.6	2.4	1.8	1.3	1.2	1.3
11. การส่งเสริมการท่องเที่ยวเมืองรอง 55 จังหวัด	100.0	100.0	100.0	100.0	100.0	100.0
♦ มากที่สุด	5.2	4.5	5.0	7.6	4.4	3.6
♦ มาก	30.1	28.1	26.7	30.8	32.5	35.0
♦ ปานกลาง	49.2	49.3	50.8	48.8	47.5	49.2
♦ น้อย	11.5	12.6	13.1	9.9	10.9	10.3
♦ น้อยที่สุด	2.6	3.6	3.1	1.8	2.6	1.4
♦ ไม่พึงพอใจ	1.4	1.9	1.3	1.1	2.1	0.5

ตารางสถิติ

สารบัญตารางสถิติ (ต่อ)

	หน้า
ตาราง 5.1 ร้อยละของประชาชน จำแนกตามการทราบเกี่ยวกับการดำเนินงาน การส่งเสริมการท่องเที่ยวเมืองรอง 55 จังหวัด ระดับความพึงพอใจ กรุงเทพมหานคร และจังหวัดในภาคกลาง	23
ตาราง 5.2 ร้อยละของประชาชน จำแนกตามการทราบเกี่ยวกับการดำเนินงาน การส่งเสริมการท่องเที่ยวเมืองรอง 55 จังหวัด ระดับความพึงพอใจ และจังหวัดในภาคเหนือ	25
ตาราง 5.3 ร้อยละของประชาชน จำแนกตามการทราบเกี่ยวกับการดำเนินงาน การส่งเสริมการท่องเที่ยวเมืองรอง 55 จังหวัด ระดับความพึงพอใจ และจังหวัดในภาคตะวันออกเฉียงเหนือ	26
ตาราง 5.4 ร้อยละของประชาชน จำแนกตามการทราบเกี่ยวกับการดำเนินงาน การส่งเสริมการท่องเที่ยวเมืองรอง 55 จังหวัด ระดับความพึงพอใจ และจังหวัดในภาคใต้	28
ตาราง 6.1 ร้อยละของประชาชน จำแนกตามการทราบเกี่ยวกับการดำเนินงานโครงการ ตลาดประชารัฐ ระดับความพึงพอใจ กรุงเทพมหานคร และจังหวัดในภาคกลาง	29
ตาราง 6.2 ร้อยละของประชาชน จำแนกตามการทราบเกี่ยวกับการดำเนินงานโครงการ ตลาดประชารัฐ ระดับความพึงพอใจ และจังหวัดในภาคเหนือ	31
ตาราง 6.3 ร้อยละของประชาชน จำแนกตามการทราบเกี่ยวกับการดำเนินงานโครงการ ตลาดประชารัฐ ระดับความพึงพอใจ และจังหวัดในภาคตะวันออกเฉียงเหนือ	32
ตาราง 6.4 ร้อยละของประชาชน จำแนกตามการทราบเกี่ยวกับการดำเนินงานโครงการ ตลาดประชารัฐ ระดับความพึงพอใจ และจังหวัดในภาคใต้	34
ตาราง 7.1 ร้อยละของประชาชน จำแนกตามการทราบเกี่ยวกับการดำเนินงานการแก้ปัญหา ทุจริตคอร์รัปชัน ระดับความพึงพอใจ กรุงเทพมหานคร และจังหวัดในภาคกลาง	35
ตาราง 7.2 ร้อยละของประชาชน จำแนกตามการทราบเกี่ยวกับการดำเนินงานการแก้ปัญหา ทุจริตคอร์รัปชัน ระดับความพึงพอใจ และจังหวัดในภาคเหนือ	37
ตาราง 7.3 ร้อยละของประชาชน จำแนกตามการทราบเกี่ยวกับการดำเนินงานการแก้ปัญหา ทุจริตคอร์รัปชัน ระดับความพึงพอใจ และจังหวัดในภาคตะวันออกเฉียงเหนือ	38
ตาราง 7.4 ร้อยละของประชาชน จำแนกตามการทราบเกี่ยวกับการดำเนินงานการแก้ปัญหา ทุจริตคอร์รัปชัน ระดับความพึงพอใจ และจังหวัดในภาคใต้	40

สารบัญตารางสถิติ (ต่อ)

	หน้า
ตาราง 12.1 ร้อยละของประชาชน จำแนกตามการทราบเกี่ยวกับการดำเนินงานโครงการพัฒนาระบบรถไฟความเร็วสูงไทย-จีน (ระยะที่ 1) ระดับความพึงพอใจ กรุงเทพมหานคร และจังหวัดในภาคกลาง	65
ตาราง 12.2 ร้อยละของประชาชน จำแนกตามการทราบเกี่ยวกับการดำเนินงานโครงการพัฒนาระบบรถไฟความเร็วสูงไทย-จีน (ระยะที่ 1) ระดับความพึงพอใจ และจังหวัดในภาคเหนือ	67
ตาราง 12.3 ร้อยละของประชาชน จำแนกตามการทราบเกี่ยวกับการดำเนินงานโครงการพัฒนาระบบรถไฟความเร็วสูงไทย-จีน (ระยะที่ 1) ระดับความพึงพอใจ และจังหวัดในภาคตะวันออกเฉียงเหนือ	68
ตาราง 12.4 ร้อยละของประชาชน จำแนกตามการทราบเกี่ยวกับการดำเนินงานโครงการพัฒนาระบบรถไฟความเร็วสูงไทย-จีน (ระยะที่ 1) ระดับความพึงพอใจ และจังหวัดในภาคใต้	70

ตาราง 1.1 ร้อยละของประชาชน จำแนกตามการติดตามข่าวสารของรัฐบาล กรุงเทพมหานคร และจังหวัดในภาคกลาง

การติดตามข่าวสารของรัฐบาล	กรุงเทพมหานคร	ภาคกลาง	จังหวัด											
			สมุทรปราการ	นนทบุรี	ปทุมธานี	พระนครศรีอยุธยา	อ่างทอง	ลพบุรี	สิงห์บุรี	ชัยนาท	สระบุรี	ชลบุรี	ระยอง	จันทบุรี
รวม	100.0	100.0	100.0	100.0	100.0	100.0	100.0	100.0	100.0	100.0	100.0	100.0	100.0	100.0
➤ ติดตามเป็นประจำ	18.6	16.5	19.2	21.2	8.3	30.8	21.1	14.5	14.6	20.5	32.9	5.7	10.9	13.3
➤ ติดตามเป็นบางครั้งบ้างคราว	68.0	62.4	65.5	59.7	70.4	56.9	66.3	70.5	69.5	62.1	59.7	55.1	66.6	67.7
➤ ไม่ได้ติดตาม	13.4	21.1	15.3	19.1	21.3	12.3	12.6	15.0	15.9	17.4	7.4	39.2	22.5	19.0

ตาราง 1.1 ร้อยละของประชาชน จำแนกตามการติดตามข่าวสารของรัฐบาล และจังหวัดในภาคกลาง (ต่อ)

การติดตามข่าวสารของรัฐบาล	จังหวัด													
	ตราด	ฉะเชิงเทรา	ปราจีนบุรี	นครนายก	สระแก้ว	ราชบุรี	กาญจนบุรี	สุพรรณบุรี	นครปฐม	สมุทรสาคร	สมุทรสงคราม	เพชรบุรี	ประจวบคีรีขันธ์	
รวม	100.0	100.0	100.0	100.0	100.0	100.0	100.0	100.0	100.0	100.0	100.0	100.0	100.0	
➤ ติดตามเป็นประจำ	28.6	16.2	8.2	10.7	13.2	29.2	17.9	14.6	18.0	15.7	10.0	15.7	21.2	
➤ ติดตามเป็นบางครั้งบ้างคราว	60.2	59.4	54.2	71.5	64.2	63.6	47.5	61.0	63.0	55.4	70.6	72.8	57.0	
➤ ไม่ได้ติดตาม	11.2	24.4	37.6	17.8	22.6	7.2	34.6	24.4	19.0	28.9	19.4	11.5	21.8	

ตาราง 1.2 ร้อยละของประชาชน จำแนกตามการติดตามข่าวสารของรัฐบาล และจังหวัดในภาคเหนือ

การติดตามข่าวสารของรัฐบาล	ภาคเหนือ	จังหวัด																
		เชียงใหม่	ลำพูน	ลำปาง	อุตรดิตถ์	แพร่	น่าน	พะเยา	เชียงราย	แม่ฮ่องสอน	นครสวรรค์	อุทัยธานี	กำแพงเพชร	ตาก	สุโขทัย	พิษณุโลก	พิจิตร	เพชรบูรณ์
รวม	100.0	100.0	100.0	100.0	100.0	100.0	100.0	100.0	100.0	100.0	100.0	100.0	100.0	100.0	100.0	100.0	100.0	100.0
➤ ติดตามเป็นประจำ	19.8	17.0	13.5	13.8	43.0	21.2	23.1	14.0	14.7	11.5	25.0	19.1	28.3	21.5	29.1	17.1	15.9	20.8
➤ ติดตามเป็นบางครั้งคราว	69.2	65.1	77.4	77.3	53.3	73.9	72.4	72.3	73.5	59.0	61.7	76.6	65.8	68.3	62.0	69.2	73.4	67.4
➤ ไม่ได้ติดตาม	11.0	17.9	9.1	8.9	3.7	4.9	4.5	13.7	11.8	29.5	13.3	4.3	5.9	10.2	8.9	13.7	10.7	11.8

ตาราง 1.3 ร้อยละของประชาชน จำแนกตามการติดตามข่าวสารของรัฐบาล และจังหวัดในภาคตะวันออกเฉียงเหนือ

การติดตามข่าวสารของรัฐบาล	ภาคตะวันออกเฉียงเหนือ	จังหวัด									
		นครราชสีมา	บุรีรัมย์	สุรินทร์	ศรีสะเกษ	อุบลราชธานี	ยโสธร	ชัยภูมิ	อำนาจเจริญ	บึงกาฬ	หนองบัวลำภู
รวม	100.0	100.0	100.0	100.0	100.0	100.0	100.0	100.0	100.0	100.0	100.0
➤ ติดตามเป็นประจำ	21.3	26.1	31.2	31.8	11.5	25.7	15.2	17.8	24.8	34.2	10.7
➤ ติดตามเป็นบางครั้งบางคราว	67.3	60.6	61.7	59.9	70.7	67.3	80.3	60.2	64.6	59.1	78.3
➤ ไม่ได้ติดตาม	11.4	13.3	7.1	8.3	17.8	7.0	4.5	22.0	10.6	6.7	11.0

ตาราง 1.3 ร้อยละของประชาชน จำแนกตามการติดตามข่าวสารของรัฐบาล และจังหวัดในภาคตะวันออกเฉียงเหนือ (ต่อ)

การติดตามข่าวสารของรัฐบาล	จังหวัด									
	ขอนแก่น	อุดรธานี	เลย	หนองคาย	มหาสารคาม	ร้อยเอ็ด	กาฬสินธุ์	สกลนคร	นครพนม	มุกดาหาร
รวม	100.0	100.0	100.0	100.0	100.0	100.0	100.0	100.0	100.0	100.0
➤ ติดตามเป็นประจำ	22.4	20.3	25.0	28.4	18.9	12.1	8.9	18.9	16.6	12.6
➤ ติดตามเป็นบางครั้งบางคราว	65.5	79.3	51.8	61.6	77.3	73.0	74.7	69.8	73.7	72.4
➤ ไม่ได้ติดตาม	12.1	0.4	23.2	10.0	3.8	14.9	16.4	11.3	9.7	15.0

ตาราง 1.4 ร้อยละของประชาชน จำแนกตามการติดตามข่าวสารของรัฐบาล และจังหวัดในภาคใต้

การติดตามข่าวสารของรัฐบาล	ภาคใต้	จังหวัด													
		นครศรีธรรมราช	กระบี่	พังงา	ภูเก็ต	สุราษฎร์ธานี	ระนอง	ชุมพร	สงขลา	สตูล	ตรัง	พัทลุง	ปัตตานี	ยะลา	นราธิวาส
รวม	100.0	100.0	100.0	100.0	100.0	100.0	100.0	100.0	100.0	100.0	100.0	100.0	100.0	100.0	100.0
➤ ติดตามเป็นประจำ	18.6	25.2	30.6	35.5	13.9	15.2	9.4	10.7	14.1	19.7	29.3	19.1	16.1	14.5	12.4
➤ ติดตามเป็นบางครั้งคราว	65.9	67.7	63.5	59.3	72.3	59.2	77.3	61.6	77.0	51.4	66.0	76.5	56.2	54.9	56.4
➤ ไม่ได้ติดตาม	15.5	7.1	5.9	5.2	13.8	25.6	13.3	27.7	8.9	28.9	4.7	4.4	27.7	30.6	31.2

ตาราง 2.1 ร้อยละของประชาชน จำแนกตามการทราบเกี่ยวกับการดำเนินงานมาตรการช่วยเหลือผู้มีรายได้น้อย ระดับความพึงพอใจ กรุงเทพมหานคร และจังหวัดในภาคกลาง

การทราบเกี่ยวกับการดำเนินงาน และระดับความพึงพอใจ	กรุงเทพ มหานคร	ภาคกลาง	มาตรการช่วยเหลือผู้มีรายได้น้อย											
			จังหวัด											
			สมุทรปราการ	นนทบุรี	ปทุมธานี	พระนครศรี อยุธยา	อ่างทอง	ลพบุรี	สิงห์บุรี	ชัยนาท	สระบุรี	ชลบุรี	ระยอง	จันทบุรี
➤ การทราบเกี่ยวกับการดำเนินงาน	100.0	100.0	100.0	100.0	100.0	100.0	100.0	100.0	100.0	100.0	100.0	100.0	100.0	100.0
- ทราบ	96.9	95.6	94.3	97.4	95.8	96.6	98.0	98.8	97.8	97.2	96.2	87.6	93.6	95.2
- ไม่ทราบ	3.1	4.4	5.7	2.6	4.2	3.4	2.0	1.2	2.2	2.8	3.8	12.4	6.4	4.8
➤ ระดับความพึงพอใจ	100.0	100.0	100.0	100.0	100.0	100.0	100.0	100.0	100.0	100.0	100.0	100.0	100.0	100.0
- มากที่สุด	10.5	13.2	6.3	17.5	10.8	9.1	17.4	16.9	10.1	36.0	16.5	7.7	5.6	9.0
- มาก	39.1	42.7	37.0	42.1	39.5	48.9	48.4	41.4	56.8	30.2	47.2	29.0	50.3	43.1
- ปานกลาง	40.9	36.3	47.2	31.2	39.7	37.5	28.6	37.4	32.1	25.9	31.0	49.6	40.4	39.0
- น้อย	7.1	6.0	8.2	7.5	7.3	2.8	4.3	3.8	0.8	4.3	4.6	9.2	3.7	7.7
- น้อยที่สุด	1.0	0.9	0.8	1.0	1.8	0.4	1.1	0.5	-	2.0	0.6	2.7	-	0.2
- ไม่พึงพอใจ	1.4	0.9	0.5	0.7	0.9	1.3	0.2	-	0.2	1.6	0.1	1.8	-	1.0

ตาราง 2.1 ร้อยละของประชาชน จำแนกตามการทราบเกี่ยวกับการดำเนินงานมาตรการช่วยเหลือผู้มีรายได้น้อย ระดับความพึงพอใจ และจังหวัดในภาคกลาง (ต่อ)

การทราบเกี่ยวกับการดำเนินงาน และระดับความพึงพอใจ	มาตรการช่วยเหลือผู้มีรายได้น้อย													
	จังหวัด													
	ตราด	ฉะเชิงเทรา	ปราจีนบุรี	นครนายก	สระแก้ว	ราชบุรี	กาญจนบุรี	สุพรรณบุรี	นครปฐม	สมุทรสาคร	สมุทร สงคราม	เพชรบุรี	ประจวบ คีรีขันธ์	
➤ การทราบเกี่ยวกับการดำเนินงาน	100.0	100.0	100.0	100.0	100.0	100.0	100.0	100.0	100.0	100.0	100.0	100.0	100.0	
- ทราบ	98.5	92.5	97.2	97.3	98.6	97.2	99.6	97.5	95.5	96.7	99.4	97.7	94.4	
- ไม่ทราบ	1.5	7.5	2.8	2.7	1.4	2.8	0.4	2.5	4.5	3.3	0.6	2.3	5.6	
➤ ระดับความพึงพอใจ	100.0	100.0	100.0	100.0	100.0	100.0	100.0	100.0	100.0	100.0	100.0	100.0	100.0	
- มากที่สุด	17.2	10.2	16.9	17.9	6.6	25.0	40.8	9.4	17.5	21.1	5.4	8.6	10.5	
- มาก	46.4	40.3	46.1	49.1	36.6	47.3	39.0	63.2	33.9	31.4	78.0	52.9	40.2	
- ปานกลาง	33.2	40.7	26.3	27.8	48.1	25.7	17.9	25.2	41.8	35.8	15.6	25.7	34.0	
- น้อย	1.8	7.4	7.6	5.2	7.5	1.6	1.9	1.7	5.9	7.3	0.4	11.0	11.3	
- น้อยที่สุด	0.7	0.9	1.0	-	0.6	0.4	0.4	0.2	0.3	1.4	0.1	1.6	0.6	
- ไม่พึงพอใจ	0.7	0.5	2.1	-	0.6	-	-	0.3	0.6	3.0	0.5	0.2	3.4	

ตาราง 2.2 ร้อยละของประชาชน จำแนกตามการทราบเกี่ยวกับการดำเนินงานมาตรการช่วยเหลือผู้มีรายได้น้อย ระดับความพึงพอใจ และจังหวัดในภาคเหนือ

การทราบเกี่ยวกับการดำเนินงาน และระดับความพึงพอใจ	ภาคเหนือ	มาตรการช่วยเหลือผู้มีรายได้น้อย																
		จังหวัด																
		เชียงใหม่	ลำพูน	ลำปาง	อุตรดิตถ์	แพร่	น่าน	พะเยา	เชียงราย	แม่ฮ่องสอน	นครสวรรค์	อุทัยธานี	กำแพงเพชร	ตาก	สุโขทัย	พิษณุโลก	พิจิตร	เพชรบูรณ์
➤ การทราบเกี่ยวกับการดำเนินงาน	100.0	100.0	100.0	100.0	100.0	100.0	100.0	100.0	100.0	100.0	100.0	100.0	100.0	100.0	100.0	100.0	100.0	100.0
- ทราบ	99.1	97.8	98.8	100.0	98.9	99.4	100.0	100.0	98.9	99.6	98.4	99.6	99.1	98.3	99.2	97.6	99.5	99.1
- ไม่ทราบ	0.9	2.2	1.3	-	1.1	0.6	...	-	1.1	0.4	1.6	0.4	0.9	1.7	0.8	2.4	0.5	0.9
➤ ระดับความพึงพอใจ	100.0	100.0	100.0	100.0	100.0	100.0	100.0	100.0	100.0	100.0	100.0	100.0	100.0	100.0	100.0	100.0	100.0	100.0
- มากที่สุด	29.1	14.4	25.4	15.1	22.2	19.0	63.9	37.4	21.4	39.5	39.8	15.0	13.2	33.8	5.2	16.7	29.7	23.3
- มาก	43.7	49.7	48.5	39.0	48.1	59.9	27.1	40.1	42.2	43.0	43.4	39.2	46.9	51.6	47.0	45.9	44.2	53.4
- ปานกลาง	23.0	29.5	23.6	38.3	25.1	19.3	9.0	11.2	31.8	16.6	14.9	40.3	35.4	13.2	40.2	32.3	21.4	18.8
- น้อย	2.9	4.5	2.5	5.8	3.0	1.7	-	5.6	4.2	0.9	0.4	5.5	3.2	1.0	6.5	3.1	2.6	3.0
- น้อยที่สุด	0.7	0.5	-	0.4	0.6	0.1	-	4.3	0.4	...	0.8	-	0.1	0.1	0.4	0.7	1.6	0.8
- ไม่พึงพอใจ	0.6	1.4	-	1.4	1.0	-	-	1.4	-	-	0.7	-	1.2	0.3	0.7	1.3	0.5	0.7

หมายเหตุ : ... มีค่าน้อยกว่า 0.05

ตาราง 2.3 ร้อยละของประชาชน จำแนกตามการทราบเกี่ยวกับการดำเนินงานมาตรการช่วยเหลือผู้มีรายได้น้อย ระดับความพึงพอใจ และจังหวัดในภาคตะวันออกเฉียงเหนือ

การทราบเกี่ยวกับการดำเนินงาน และระดับความพึงพอใจ	ภาคตะวันออกเฉียงเหนือ	มาตรการช่วยเหลือผู้มีรายได้น้อย									
		จังหวัด									
		นครราชสีมา	บุรีรัมย์	สุรินทร์	ศรีสะเกษ	อุบลราชธานี	ยโสธร	ชัยภูมิ	อำนาจเจริญ	บึงกาฬ	หนองบัวลำภู
➤ การทราบเกี่ยวกับการดำเนินงาน	100.0	100.0	100.0	100.0	100.0	100.0	100.0	100.0	100.0	100.0	100.0
- ทราบ	99.1	98.2	99.5	99.5	99.0	99.8	99.0	99.3	99.8	98.8	100.0
- ไม่ทราบ	0.9	1.8	0.5	0.5	1.0	0.2	1.0	0.7	0.2	1.2	-
➤ ระดับความพึงพอใจ	100.0	100.0	100.0	100.0	100.0	100.0	100.0	100.0	100.0	100.0	100.0
- มากที่สุด	20.8	7.1	26.7	15.6	10.2	33.4	39.1	21.5	11.3	16.0	13.7
- มาก	52.5	49.2	60.4	42.0	50.2	49.4	44.6	66.5	60.7	59.7	61.8
- ปานกลาง	23.2	35.2	12.2	35.1	36.0	15.3	15.8	11.3	23.0	21.7	19.5
- น้อย	2.3	4.4	0.3	3.7	3.2	1.5	0.5	0.6	3.1	1.8	3.4
- น้อยที่สุด	0.6	2.4	0.2	1.4	-	0.4	-	0.1	0.4	0.4	0.4
- ไม่พึงพอใจ	0.6	1.7	0.2	2.2	0.4	-	-	-	1.5	0.4	1.2

ตาราง 2.3 ร้อยละของประชาชน จำแนกตามการทราบเกี่ยวกับการดำเนินงานมาตรการช่วยเหลือผู้มีรายได้น้อย ระดับความพึงพอใจ และจังหวัดในภาคตะวันออกเฉียงเหนือ (ต่อ)

การทราบเกี่ยวกับการดำเนินงาน และระดับความพึงพอใจ	มาตรการช่วยเหลือผู้มีรายได้น้อย									
	จังหวัด									
	ขอนแก่น	อุดรธานี	เลย	หนองคาย	มหาสารคาม	ร้อยเอ็ด	กาฬสินธุ์	สกลนคร	นครพนม	มุกดาหาร
➤ การทราบเกี่ยวกับการดำเนินงาน	100.0	100.0	100.0	100.0	100.0	100.0	100.0	100.0	100.0	100.0
- ทราบ	99.9	99.6	96.5	98.9	99.2	99.3	97.9	99.2	98.1	99.9
- ไม่ทราบ	0.1	0.4	3.5	1.1	0.8	0.7	2.1	0.8	1.9	0.1
➤ ระดับความพึงพอใจ	100.0	100.0	100.0	100.0	100.0	100.0	100.0	100.0	100.0	100.0
- มากที่สุด	32.8	42.6	12.7	21.3	27.3	5.5	9.5	23.3	22.5	33.1
- มาก	54.2	41.0	47.6	47.3	59.1	45.2	73.1	49.8	45.8	56.3
- ปานกลาง	11.6	15.3	35.1	27.1	12.1	42.9	15.7	23.4	26.4	9.6
- น้อย	1.0	0.5	3.4	1.6	1.1	5.7	1.7	2.3	3.6	1.0
- น้อยที่สุด	-	0.3	1.0	1.5	0.2	0.6	-	0.5	1.0	-
- ไม่พึงพอใจ	0.4	0.3	0.2	1.2	0.2	0.1	-	0.7	0.7	-

ตาราง 2.4 ร้อยละของประชาชน จำแนกตามการทราบเกี่ยวกับการดำเนินงานมาตรการช่วยเหลือผู้มีรายได้น้อย ระดับความพึงพอใจ และจังหวัดในภาคใต้

การทราบเกี่ยวกับการดำเนินงาน และระดับความพึงพอใจ	ภาคใต้	มาตรการช่วยเหลือผู้มีรายได้น้อย													
		จังหวัด													
		นครศรี ธรรมราช	กระบี่	พังงา	ภูเก็ต	สุราษฎร์ ธานี	ระนอง	ชุมพร	สงขลา	สตูล	ตรัง	พัทลุง	ปัตตานี	ยะลา	นราธิวาส
➤ การทราบเกี่ยวกับการดำเนินงาน	100.0	100.0	100.0	100.0	100.0	100.0	100.0	100.0	100.0	100.0	100.0	100.0	100.0	100.0	100.0
- ทราบ	97.0	96.6	95.8	98.3	94.3	93.6	96.9	91.5	99.2	98.8	99.4	99.4	97.4	98.3	99.3
- ไม่ทราบ	3.0	3.4	4.2	1.7	5.7	6.4	3.1	8.5	0.8	1.2	0.6	0.6	2.6	1.7	0.7
➤ ระดับความพึงพอใจ	100.0	100.0	100.0	100.0	100.0	100.0	100.0	100.0	100.0	100.0	100.0	100.0	100.0	100.0	100.0
- มากที่สุด	14.9	8.9	9.6	7.9	9.3	4.7	6.0	18.1	23.1	3.8	13.0	11.2	30.2	28.2	25.7
- มาก	51.4	53.6	57.4	51.2	49.2	44.2	56.6	57.2	46.7	46.3	68.3	59.1	38.1	43.1	57.9
- ปานกลาง	29.3	34.3	25.3	33.6	34.7	43.9	36.4	23.8	26.6	39.3	17.7	27.6	23.6	25.3	13.2
- น้อย	2.7	2.2	4.5	4.9	3.3	5.2	0.8	0.9	2.0	7.2	0.8	1.3	2.6	3.4	2.3
- น้อยที่สุด	0.8	0.6	1.1	0.7	0.6	0.8	0.2	-	0.8	1.9	0.1	0.2	3.8	-	0.7
- ไม่พึงพอใจ	0.9	0.4	2.1	1.7	2.9	1.2	-	-	0.8	1.5	0.1	0.6	1.7	-	0.2

ตาราง 3.1 ร้อยละของประชาชน จำแนกตามการทราบเกี่ยวกับการดำเนินงานการจ่ายเบี้ยยังชีพผู้สูงอายุ ระดับความพึงพอใจ กรุงเทพมหานคร และจังหวัดในภาคกลาง

การทราบเกี่ยวกับการดำเนินงาน และระดับความพึงพอใจ	กรุงเทพ มหานคร	ภาคกลาง	การจ่ายเบี้ยยังชีพผู้สูงอายุ											
			จังหวัด											
			สมุทรปราการ	นนทบุรี	ปทุมธานี	พระนครศรี อยุธยา	อ่างทอง	ลพบุรี	สิงห์บุรี	ชัยนาท	สระบุรี	ชลบุรี	ระยอง	จันทบุรี
➤ การทราบเกี่ยวกับการดำเนินงาน	100.0	100.0	100.0	100.0	100.0	100.0	100.0	100.0	100.0	100.0	100.0	100.0	100.0	100.0
- ทราบ	96.5	97.1	95.1	94.6	98.4	96.9	99.4	99.5	98.0	96.8	97.1	95.5	94.7	99.0
- ไม่ทราบ	3.5	2.9	4.9	5.4	1.6	3.1	0.6	0.5	2.0	3.2	2.9	4.5	5.3	1.0
➤ ระดับความพึงพอใจ	100.0	100.0	100.0	100.0	100.0	100.0	100.0	100.0	100.0	100.0	100.0	100.0	100.0	100.0
- มากที่สุด	18.7	22.0	14.4	19.6	14.4	21.5	31.1	22.7	21.3	42.1	32.5	17.7	21.6	25.2
- มาก	43.6	47.9	45.8	42.2	39.9	55.5	47.8	56.9	60.9	43.8	49.4	46.9	53.4	45.1
- ปานกลาง	28.8	25.4	34.2	33.2	38.9	20.0	19.9	19.7	17.5	13.0	16.9	27.5	24.2	25.8
- น้อย	7.4	3.5	5.0	4.6	6.1	2.6	1.1	0.7	0.3	0.5	1.1	6.2	0.8	3.7
- น้อยที่สุด	0.8	0.4	0.1	0.2	0.7	-	-	-	-	0.3	0.1	1.6	-	-
- ไม่พึงพอใจ	0.7	0.8	0.5	0.2	-	0.4	0.1	-	-	0.3	-	0.1	-	0.2

ตาราง 3.1 ร้อยละของประชาชน จำแนกตามการทราบเกี่ยวกับการดำเนินงานการจ่ายเบี้ยยังชีพผู้สูงอายุ ระดับความพึงพอใจ และจังหวัดในภาคกลาง (ต่อ)

การทราบเกี่ยวกับการดำเนินงาน และระดับความพึงพอใจ	การจ่ายเบี้ยยังชีพผู้สูงอายุ												
	จังหวัด												
	ตราด	ฉะเชิงเทรา	ปราจีนบุรี	นครนายก	สระแก้ว	ราชบุรี	กาญจนบุรี	สุพรรณบุรี	นครปฐม	สมุทรสาคร	สมุทรสงคราม	เพชรบุรี	ประจวบคีรีขันธ์
➤ การทราบเกี่ยวกับการดำเนินงาน	100.0	100.0	100.0	100.0	100.0	100.0	100.0	100.0	100.0	100.0	100.0	100.0	100.0
- ทราบ	99.6	98.2	95.0	99.8	98.7	97.6	97.5	99.2	97.1	97.3	99.0	99.3	98.5
- ไม่ทราบ	0.4	1.8	5.0	0.2	1.3	2.4	2.5	0.8	2.9	2.7	1.0	0.7	1.5
➤ ระดับความพึงพอใจ	100.0	100.0	100.0	100.0	100.0	100.0	100.0	100.0	100.0	100.0	100.0	100.0	100.0
- มากที่สุด	39.2	20.3	23.0	36.0	13.7	33.4	49.2	23.3	22.2	25.0	10.3	23.7	20.5
- มาก	44.2	50.8	42.2	48.9	48.0	51.5	37.3	50.5	41.4	43.3	75.4	55.5	52.5
- ปานกลาง	14.4	25.8	27.4	15.0	30.2	13.7	13.1	13.8	33.5	23.5	14.3	13.0	21.9
- น้อย	2.2	2.8	3.6	0.1	7.7	1.0	0.2	2.0	2.6	4.1	...	6.3	3.6
- น้อยที่สุด	-	0.3	1.4	-	0.4	0.4	0.2	0.1	-	0.8	-	1.1	1.1
- ไม่พึงพอใจ	-	-	2.4	-	-	-	-	10.3	0.3	3.3	...	0.4	0.4

ตาราง 3.2 ร้อยละของประชาชน จำแนกตามการทราบเกี่ยวกับการดำเนินการจ่ายเบี้ยยังชีพผู้สูงอายุ ระดับความพึงพอใจ และจังหวัดในภาคเหนือ

การทราบเกี่ยวกับการดำเนินงาน และระดับความพึงพอใจ	ภาคเหนือ	การจ่ายเบี้ยยังชีพผู้สูงอายุ																
		จังหวัด																
		เชียงใหม่	ลำพูน	ลำปาง	อุตรดิตถ์	แพร่	น่าน	พะเยา	เชียงราย	แม่ฮ่องสอน	นครสวรรค์	อุทัยธานี	กำแพงเพชร	ตาก	สุโขทัย	พิษณุโลก	พิจิตร	เพชรบูรณ์
➤ การทราบเกี่ยวกับการดำเนินงาน	100.0	100.0	100.0	100.0	100.0	100.0	100.0	100.0	100.0	100.0	100.0	100.0	100.0	100.0	100.0	100.0	100.0	100.0
- ทราบ	99.0	97.1	99.1	98.2	99.6	99.5	99.6	100.0	98.7	99.6	98.4	99.3	98.3	98.7	99.2	98.9	100.0	99.7
- ไม่ทราบ	1.0	2.9	0.9	1.8	0.4	0.5	0.4	-	1.3	0.4	1.6	0.7	1.7	1.3	0.8	1.1	...	0.3
➤ ระดับความพึงพอใจ	100.0	100.0	100.0	100.0	100.0	100.0	100.0	100.0	100.0	100.0	100.0	100.0	100.0	100.0	100.0	100.0	100.0	100.0
- มากที่สุด	36.4	17.5	53.6	22.3	35.5	32.8	70.2	41.3	23.6	40.3	43.3	17.5	16.8	42.7	11.6	27.9	45.2	28.1
- มาก	46.5	55.7	40.3	48.6	51.8	59.4	19.8	44.7	53.2	44.8	46.2	59.1	57.2	46.2	58.2	54.2	35.2	58.7
- ปานกลาง	16.1	24.4	6.0	26.7	11.1	7.8	10.0	13.9	21.0	13.6	10.2	21.8	24.0	9.5	29.2	15.6	19.5	12.2
- น้อย	0.8	2.2	0.1	2.0	1.5	-	-	-	1.8	1.3	0.3	1.6	1.7	1.4	1.0	1.7	0.1	0.8
- น้อยที่สุด	0.1	0.2	-	-	0.1	-	-	0.1	0.4	-	-	-	-	-	-	0.6	-	0.1
- ไม่พึงพอใจ	0.1	-	-	0.4	-	-	-	-	-	-	-	-	0.3	0.2	-	-	-	0.1

หมายเหตุ : ... มีค่าน้อยกว่า 0.05

ตาราง 3.3 ร้อยละของประชาชน จำแนกตามการทราบเกี่ยวกับการดำเนินงานการจ่ายเบี้ยยังชีพผู้สูงอายุ ระดับความพึงพอใจ และจังหวัดในภาคตะวันออกเฉียงเหนือ

การทราบเกี่ยวกับการดำเนินงาน และระดับความพึงพอใจ	ภาคตะวันออกเฉียงเหนือ	การจ่ายเบี้ยยังชีพผู้สูงอายุ									
		จังหวัด									
		นครราชสีมา	บุรีรัมย์	สุรินทร์	ศรีสะเกษ	อุบลราชธานี	ยโสธร	ชัยภูมิ	อำนาจเจริญ	บึงกาฬ	หนองบัวลำภู
➤ การทราบเกี่ยวกับการดำเนินงาน	100.0	100.0	100.0	100.0	100.0	100.0	100.0	100.0	100.0	100.0	100.0
- ทราบ	99.2	99.2	99.6	99.5	99.7	99.2	99.4	98.8	99.4	99.4	99.6
- ไม่ทราบ	0.8	0.8	0.4	0.5	0.3	0.8	0.6	1.2	0.6	0.6	0.4
➤ ระดับความพึงพอใจ	100.0	100.0	100.0	100.0	100.0	100.0	100.0	100.0	100.0	100.0	100.0
- มากที่สุด	27.8	13.1	36.9	26.6	11.5	41.5	56.5	35.6	20.6	27.7	21.2
- มาก	54.5	63.3	54.8	45.6	59.1	44.2	36.7	57.9	63.3	58.2	60.1
- ปานกลาง	16.3	19.4	7.5	25.5	27.8	13.1	5.7	6.2	15.6	12.6	17.5
- น้อย	1.3	3.6	0.8	2.2	1.6	0.8	1.1	0.3	0.4	1.1	1.1
- น้อยที่สุด	0.1	0.6	-	0.1	-	0.2	-	-	-	0.4	0.1
- ไม่พึงพอใจ	...	-	-	-	-	0.2	-	-	0.1	-	-

ตาราง 3.3 ร้อยละของประชาชน จำแนกตามการทราบเกี่ยวกับการดำเนินงานการจ่ายเบี้ยยังชีพผู้สูงอายุ ระดับความพึงพอใจ และจังหวัดในภาคตะวันออกเฉียงเหนือ (ต่อ)

การทราบเกี่ยวกับการดำเนินงาน และระดับความพึงพอใจ	การจ่ายเบี้ยยังชีพผู้สูงอายุ									
	จังหวัด									
	ขอนแก่น	อุดรธานี	เลย	หนองคาย	มหาสารคาม	ร้อยเอ็ด	กาฬสินธุ์	สกลนคร	นครพนม	มุกดาหาร
➤ การทราบเกี่ยวกับการดำเนินงาน	100.0	100.0	100.0	100.0	100.0	100.0	100.0	100.0	100.0	100.0
- ทราบ	99.6	99.3	99.3	99.2	99.6	98.6	99.9	98.0	98.9	99.5
- ไม่ทราบ	0.4	0.7	0.7	0.8	0.4	1.4	0.1	2.0	1.1	0.5
➤ ระดับความพึงพอใจ	100.0	100.0	100.0	100.0	100.0	100.0	100.0	100.0	100.0	100.0
- มากที่สุด	36.3	47.4	15.5	26.3	38.0	14.9	19.0	23.6	29.6	36.7
- มาก	49.2	43.2	54.7	54.8	52.5	46.7	76.8	59.5	46.7	58.8
- ปานกลาง	13.9	9.1	26.2	16.5	8.7	37.2	3.9	14.7	22.5	4.2
- น้อย	0.6	0.3	2.9	1.3	0.4	1.1	0.3	2.2	1.1	0.3
- น้อยที่สุด	-	-	0.5	0.4	0.2	0.1	-	-	0.1	-
- ไม่พึงพอใจ	-	-	0.2	0.7	0.2	-	-	-	-	-

หมายเหตุ : ... มีค่าน้อยกว่า 0.05

ตาราง 3.4 ร้อยละของประชาชน จำแนกตามการทราบเกี่ยวกับการดำเนินงานการจ่ายเบี้ยยังชีพผู้สูงอายุ ระดับความพึงพอใจ และจังหวัดในภาคใต้

การทราบเกี่ยวกับการดำเนินงาน และระดับความพึงพอใจ	ภาคใต้	การจ่ายเบี้ยยังชีพผู้สูงอายุ													
		จังหวัด													
		นครศรี ธรรมราช	กระบี่	พังงา	ภูเก็ต	สุราษฎร์ ธานี	ระนอง	ชุมพร	สงขลา	สตูล	ตรัง	พัทลุง	ปัตตานี	ยะลา	นราธิวาส
➤ การทราบเกี่ยวกับการดำเนินงาน	100.0	100.0	100.0	100.0	100.0	100.0	100.0	100.0	100.0	100.0	100.0	100.0	100.0	100.0	100.0
- ทราบ	98.4	98.5	98.4	98.6	97.1	97.8	95.4	97.0	99.3	99.7	99.2	99.0	97.6	99.5	98.1
- ไม่ทราบ	1.6	1.5	1.6	1.4	2.9	2.2	4.6	3.0	0.7	0.3	0.8	1.0	2.4	0.5	1.9
➤ ระดับความพึงพอใจ	100.0	100.0	100.0	100.0	100.0	100.0	100.0	100.0	100.0	100.0	100.0	100.0	100.0	100.0	100.0
- มากที่สุด	24.6	13.9	33.5	16.8	11.4	14.5	15.2	36.0	33.5	6.5	26.2	34.8	36.7	33.0	32.3
- มาก	58.3	68.6	49.1	64.4	55.2	60.8	65.9	56.2	53.4	63.1	61.1	58.4	48.3	46.6	55.8
- ปานกลาง	15.6	16.9	16.3	18.1	26.0	22.6	18.9	7.4	12.1	28.3	11.9	6.8	13.0	19.8	9.6
- น้อย	1.3	0.6	0.7	0.4	6.9	1.6	-	0.4	0.8	1.0	0.7	-	2.0	0.6	2.3
- น้อยที่สุด	0.1	-	0.3	0.3	0.5	0.5	-	-	-	0.4	0.1	-	-	-	-
- ไม่พึงพอใจ	0.1	-	0.1	-	-	-	-	-	0.2	0.7	-	-	-	-	-

ตาราง 4.1 ร้อยละของประชาชน จำแนกตามการทราบเกี่ยวกับการดำเนินงานโครงการไทยนิยม ยั่งยืน ระดับความพึงพอใจ กรุงเทพมหานคร และจังหวัดในภาคกลาง

การทราบเกี่ยวกับการดำเนินงาน และระดับความพึงพอใจ	กรุงเทพ มหานคร	ภาคกลาง	โครงการไทยนิยม ยั่งยืน											
			จังหวัด											
			สมุทรปราการ	นนทบุรี	ปทุมธานี	พระนครศรี อยุธยา	อ่างทอง	ลพบุรี	สิงห์บุรี	ชัยนาท	สระบุรี	ชลบุรี	ระยอง	จันทบุรี
➤ การทราบเกี่ยวกับการดำเนินงาน	100.0	100.0	100.0	100.0	100.0	100.0	100.0	100.0	100.0	100.0	100.0	100.0	100.0	100.0
- ทราบ	66.3	61.2	60.3	62.5	38.3	58.5	66.7	50.3	76.2	65.4	70.4	51.5	74.7	51.9
- ไม่ทราบ	33.7	38.8	39.7	37.5	61.7	41.5	33.3	49.7	23.8	34.6	29.6	48.5	25.3	48.1
➤ ระดับความพึงพอใจ	100.0	100.0	100.0	100.0	100.0	100.0	100.0	100.0	100.0	100.0	100.0	100.0	100.0	100.0
- มากที่สุด	4.1	6.2	3.4	6.1	3.0	2.8	4.6	1.6	3.8	16.6	8.9	7.8	4.0	4.4
- มาก	25.1	27.4	26.7	23.8	12.0	30.5	28.5	32.4	42.6	22.6	38.6	17.6	43.1	33.8
- ปานกลาง	52.3	52.9	57.6	53.7	65.2	55.1	56.4	51.2	51.9	47.4	46.1	60.1	45.5	48.3
- น้อย	12.5	10.3	9.4	12.2	14.6	10.3	8.0	12.9	1.0	9.1	5.6	12.4	4.8	12.7
- น้อยที่สุด	3.6	2.2	1.1	3.7	4.6	0.6	2.1	0.8	0.6	3.7	0.4	2.0	2.2	0.8
- ไม่พึงพอใจ	2.4	1.0	1.8	0.5	0.6	0.7	0.4	1.1	0.1	0.6	0.4	0.1	0.4	-

ตาราง 4.1 ร้อยละของประชาชน จำแนกตามการทราบเกี่ยวกับการดำเนินงานโครงการไทยนิยม ยั่งยืน ระดับความพึงพอใจ กรุงเทพมหานคร และจังหวัดในภาคกลาง (ต่อ)

การทราบเกี่ยวกับการดำเนินงาน และระดับความพึงพอใจ	โครงการไทยนิยม ยั่งยืน												
	จังหวัด												
	ตราด	ฉะเชิงเทรา	ปราจีนบุรี	นครนายก	สระแก้ว	ราชบุรี	กาญจนบุรี	สุพรรณบุรี	นครปฐม	สมุทรสาคร	สมุทรสงคราม	เพชรบุรี	ประจวบคีรีขันธ์
➤ การทราบเกี่ยวกับการดำเนินงาน	100.0	100.0	100.0	100.0	100.0	100.0	100.0	100.0	100.0	100.0	100.0	100.0	100.0
- ทราบ	77.5	70.7	56.5	89.7	60.0	67.6	64.9	61.6	67.2	69.5	67.8	69.3	54.7
- ไม่ทราบ	22.5	29.3	43.5	10.3	40.0	32.4	35.1	38.4	32.8	30.5	32.2	30.7	45.3
➤ ระดับความพึงพอใจ	100.0	100.0	100.0	100.0	100.0	100.0	100.0	100.0	100.0	100.0	100.0	100.0	100.0
- มากที่สุด	4.2	4.1	5.3	12.7	2.9	13.3	27.3	3.1	7.6	12.8	1.2	3.0	6.1
- มาก	47.6	32.4	30.4	43.5	19.6	35.5	23.5	21.3	26.0	25.8	40.8	28.0	29.6
- ปานกลาง	45.4	49.8	41.6	33.3	55.7	40.4	41.8	59.8	53.5	50.7	53.2	49.7	47.0
- น้อย	2.8	11.7	15.5	9.7	15.1	8.1	6.2	8.9	8.9	8.0	1.8	16.2	14.4
- น้อยที่สุด	-	1.3	3.3	0.8	5.3	1.4	0.2	6.6	2.2	0.7	0.9	2.4	1.2
- ไม่พึงพอใจ	-	0.7	3.9	-	1.4	1.3	1.0	0.3	1.8	2.0	2.1	0.7	1.7

ตาราง 4.2 ร้อยละของประชาชน จำแนกตามการทราบเกี่ยวกับการดำเนินงานโครงการไทยนิยม ยั่งยืน ระดับความพึงพอใจ และจังหวัดในภาคเหนือ

การทราบเกี่ยวกับการดำเนินงาน และระดับความพึงพอใจ	ภาคเหนือ	โครงการไทยนิยม ยั่งยืน																
		จังหวัด																
		เชียงใหม่	ลำพูน	ลำปาง	อุตรดิตถ์	แพร่	น่าน	พะเยา	เชียงราย	แม่ฮ่องสอน	นครสวรรค์	อุทัยธานี	กำแพงเพชร	ตาก	สุโขทัย	พิษณุโลก	พิจิตร	เพชรบูรณ์
➤ การทราบเกี่ยวกับการดำเนินงาน	100.0	100.0	100.0	100.0	100.0	100.0	100.0	100.0	100.0	100.0	100.0	100.0	100.0	100.0	100.0	100.0	100.0	100.0
- ทราบ	73.2	62.9	66.9	78.3	74.6	81.0	87.2	75.0	73.1	62.8	78.3	94.8	74.0	71.8	44.0	67.0	66.0	63.6
- ไม่ทราบ	26.8	37.1	33.1	21.7	25.4	19.0	12.8	25.0	26.9	37.2	21.7	5.2	26.0	28.2	56.0	33.0	34.0	36.4
➤ ระดับความพึงพอใจ	100.0	100.0	100.0	100.0	100.0	100.0	100.0	100.0	100.0	100.0	100.0	100.0	100.0	100.0	100.0	100.0	100.0	100.0
- มากที่สุด	12.1	5.5	10.5	5.5	7.2	5.3	42.8	11.3	4.3	4.9	12.6	2.2	4.4	17.3	2.2	6.0	17.5	5.0
- มาก	39.8	35.9	59.1	39.2	48.3	49.1	24.3	58.0	32.6	34.9	49.1	30.5	37.6	51.5	26.7	32.6	33.8	48.7
- ปานกลาง	40.5	48.1	28.6	47.6	34.2	44.3	30.5	20.0	50.1	46.8	31.9	61.7	54.4	26.2	62.9	46.1	38.3	41.0
- น้อย	6.2	7.9	1.7	6.0	9.4	1.1	2.0	7.3	11.7	9.7	5.9	5.6	2.3	4.6	7.3	12.6	8.4	4.8
- น้อยที่สุด	0.8	2.3	0.1	1.0	0.4	0.1	-	1.3	1.3	2.9	0.1	-	1.0	0.3	-	1.3	0.8	0.1
- ไม่พึงพอใจ	0.6	0.3	-	0.7	0.5	0.1	0.4	2.1	-	0.8	0.4	-	0.3	0.1	0.9	1.4	1.2	0.4

ตาราง 4.3 ร้อยละของประชาชน จำแนกตามการทราบเกี่ยวกับการดำเนินงานโครงการไทยนิยม ยั่งยืน ระดับความพึงพอใจ และจังหวัดในภาคตะวันออกเฉียงเหนือ

การทราบเกี่ยวกับการดำเนินงาน และระดับความพึงพอใจ	ภาคตะวันออกเฉียงเหนือ	โครงการไทยนิยม ยั่งยืน									
		จังหวัด									
		นครราชสีมา	บุรีรัมย์	สุรินทร์	ศรีสะเกษ	อุบลราชธานี	ยโสธร	ชัยภูมิ	อำนาจเจริญ	บึงกาฬ	หนองบัวลำภู
➤ การทราบเกี่ยวกับการดำเนินงาน	100.0	100.0	100.0	100.0	100.0	100.0	100.0	100.0	100.0	100.0	100.0
- ทราบ	79.9	57.3	86.2	74.9	95.4	85.5	82.6	65.8	80.8	83.5	82.7
- ไม่ทราบ	20.1	42.7	13.8	25.1	4.6	14.5	17.4	34.2	19.2	16.5	17.3
➤ ระดับความพึงพอใจ	100.0	100.0	100.0	100.0	100.0	100.0	100.0	100.0	100.0	100.0	100.0
- มากที่สุด	7.6	1.1	12.8	9.1	0.6	12.4	14.4	15.7	2.2	4.0	7.7
- มาก	44.2	37.7	52.8	31.0	40.4	47.2	44.3	53.1	41.1	47.5	40.2
- ปานกลาง	41.0	47.3	26.8	46.7	55.4	34.5	38.1	25.1	53.5	42.7	47.2
- น้อย	5.1	8.4	3.8	9.5	3.6	5.5	3.2	4.8	2.9	5.4	3.4
- น้อยที่สุด	1.1	3.8	0.4	2.2	-	0.2	-	1.2	-	0.4	0.6
- ไม่พึงพอใจ	1.0	1.7	3.4	1.5	-	0.2	-	0.1	0.3	-	0.9

ตาราง 4.3 ร้อยละของประชาชน จำแนกตามการทราบเกี่ยวกับการดำเนินงานโครงการไทยนิยม ยั่งยืน ระดับความพึงพอใจ และจังหวัดในภาคตะวันออกเฉียงเหนือ (ต่อ)

การทราบเกี่ยวกับการดำเนินงาน และระดับความพึงพอใจ	โครงการไทยนิยม ยั่งยืน									
	จังหวัด									
	ขอนแก่น	อุดรธานี	เลย	หนองคาย	มหาสารคาม	ร้อยเอ็ด	กาฬสินธุ์	สกลนคร	นครพนม	มุกดาหาร
➤ การทราบเกี่ยวกับการดำเนินงาน	100.0	100.0	100.0	100.0	100.0	100.0	100.0	100.0	100.0	100.0
- ทราบ	84.5	78.9	73.0	82.1	90.8	88.9	63.1	75.2	77.2	90.6
- ไม่ทราบ	15.5	21.1	27.0	17.9	9.2	11.1	36.9	24.8	22.8	9.4
➤ ระดับความพึงพอใจ	100.0	100.0	100.0	100.0	100.0	100.0	100.0	100.0	100.0	100.0
- มากที่สุด	11.7	5.9	8.9	9.9	16.6	1.9	2.5	7.8	14.4	9.1
- มาก	52.3	45.4	36.4	50.9	57.2	29.7	38.0	41.0	41.6	66.0
- ปานกลาง	31.5	42.2	40.2	28.3	21.8	62.1	52.8	44.4	35.6	22.0
- น้อย	4.0	3.2	10.9	3.7	3.5	4.6	5.6	5.4	7.1	2.3
- น้อยที่สุด	0.5	0.5	3.1	3.5	0.6	0.6	1.1	0.6	1.0	0.6
- ไม่พึงพอใจ	-	2.8	0.5	3.7	0.3	1.1	-	0.8	0.3	-

ตาราง 4.4 ร้อยละของประชาชน จำแนกตามการทราบเกี่ยวกับการดำเนินงานโครงการไทยนิยม ยั่งยืน ระดับความพึงพอใจ และจังหวัดในภาคใต้

การทราบเกี่ยวกับการดำเนินงาน และระดับความพึงพอใจ	ภาคใต้	โครงการไทยนิยม ยั่งยืน													
		จังหวัด													
		นครศรี ธรรมราช	กระบี่	พังงา	ภูเก็ต	สุราษฎร์ ธานี	ระนอง	ชุมพร	สงขลา	สตูล	ตรัง	พัทลุง	ปัตตานี	ยะลา	นราธิวาส
➤ การทราบเกี่ยวกับการดำเนินงาน	100.0	100.0	100.0	100.0	100.0	100.0	100.0	100.0	100.0	100.0	100.0	100.0	100.0	100.0	100.0
- ทราบ	66.9	72.1	61.9	77.5	58.8	59.1	63.1	59.8	72.2	50.5	77.2	87.5	57.1	64.3	57.2
- ไม่ทราบ	33.1	27.9	38.1	22.5	41.2	40.9	36.9	40.2	27.8	49.5	22.8	12.5	42.9	35.7	42.8
➤ ระดับความพึงพอใจ	100.0	100.0	100.0	100.0	100.0	100.0	100.0	100.0	100.0	100.0	100.0	100.0	100.0	100.0	100.0
- มากที่สุด	5.3	2.3	4.7	2.2	0.7	2.3	1.7	5.8	6.3	0.1	9.6	3.5	17.3	9.7	7.9
- มาก	38.1	36.3	38.5	48.3	35.4	27.5	36.7	48.2	38.3	27.9	52.4	51.3	36.4	34.1	33.9
- ปานกลาง	47.1	55.9	45.2	43.5	48.8	54.0	59.3	42.3	46.0	52.5	32.4	42.1	33.9	43.0	47.7
- น้อย	7.4	4.4	9.2	6.0	3.6	11.9	2.1	3.1	8.1	18.4	3.9	2.7	11.0	11.5	9.9
- น้อยที่สุด	1.1	1.0	0.9	-	1.7	3.1	0.2	0.6	0.9	0.8	1.0	0.2	1.0	1.3	0.2
- ไม่พึงพอใจ	1.0	0.1	1.5	-	9.8	1.2	-	-	0.4	0.3	0.7	0.2	0.4	0.4	0.4

ตาราง 5.1 ร้อยละของประชาชน จำแนกตามการทราบเกี่ยวกับการดำเนินงานการส่งเสริมการท่องเที่ยวเมืองรอง 55 จังหวัด ระดับความพึงพอใจ กรุงเทพมหานคร และจังหวัดในภาคกลาง

การทราบเกี่ยวกับการดำเนินงาน และระดับความพึงพอใจ	กรุงเทพ มหานคร	ภาคกลาง	การส่งเสริมการท่องเที่ยวเมืองรอง 55 จังหวัด											
			จังหวัด											
			สมุทรปราการ	นนทบุรี	ปทุมธานี	พระนครศรี อยุธยา	อ่างทอง	ลพบุรี	สิงห์บุรี	ชัยนาท	สระบุรี	ชลบุรี	ระยอง	จันทบุรี
➤ การทราบเกี่ยวกับการดำเนินงาน	100.0	100.0	100.0	100.0	100.0	100.0	100.0	100.0	100.0	100.0	100.0	100.0	100.0	100.0
- ทราบ	65.9	42.3	54.9	40.3	34.6	41.4	29.9	29.5	40.1	17.1	47.8	49.5	44.6	41.0
- ไม่ทราบ	34.1	57.7	45.1	59.7	65.4	58.6	70.1	70.5	59.9	82.9	52.2	50.5	55.4	59.0
➤ ระดับความพึงพอใจ	100.0	100.0	100.0	100.0	100.0	100.0	100.0	100.0	100.0	100.0	100.0	100.0	100.0	100.0
- มากที่สุด	4.5	5.0	2.9	6.3	2.1	3.3	3.6	0.5	6.5	14.3	6.8	4.5	2.5	10.6
- มาก	28.1	26.7	33.1	27.6	22.8	26.9	21.1	28.7	35.5	18.7	31.9	22.3	43.0	39.2
- ปานกลาง	49.3	50.8	48.1	48.5	55.8	48.1	60.4	50.2	54.0	35.3	52.6	61.9	43.3	36.9
- น้อย	12.6	13.1	11.4	13.0	13.3	20.9	7.7	16.5	3.3	19.7	8.2	9.1	9.5	12.1
- น้อยที่สุด	3.6	3.1	0.7	3.7	5.1	0.8	4.9	1.9	0.7	11.6	0.4	2.2	1.5	1.2
- ไม่พึงพอใจ	1.9	1.3	3.8	0.9	0.9	-	2.3	2.2	-	0.4	0.1	-	0.2	-

ตาราง 5.1 ร้อยละของประชาชน จำแนกตามการทราบเกี่ยวกับการดำเนินงานการส่งเสริมการท่องเที่ยวเมืองรอง 55 จังหวัด ระดับความพึงพอใจ และจังหวัดในภาคกลาง (ต่อ)

การทราบเกี่ยวกับการดำเนินงาน และระดับความพึงพอใจ	การส่งเสริมการท่องเที่ยวเมืองรอง 55 จังหวัด												
	จังหวัด												
	ตราด	ฉะเชิงเทรา	ปราจีนบุรี	นครนายก	สระแก้ว	ราชบุรี	กาญจนบุรี	สุพรรณบุรี	นครปฐม	สมุทรสาคร	สมุทรสงคราม	เพชรบุรี	ประจวบคีรีขันธ์
➤ การทราบเกี่ยวกับการดำเนินงาน	100.0	100.0	100.0	100.0	100.0	100.0	100.0	100.0	100.0	100.0	100.0	100.0	100.0
- ทราบ	57.2	40.0	30.0	59.9	33.6	41.9	53.4	25.6	54.0	44.8	40.2	32.2	35.6
- ไม่ทราบ	42.8	60.0	70.0	40.1	66.4	58.1	46.6	74.4	46.0	55.2	59.8	67.8	64.4
➤ ระดับความพึงพอใจ	100.0	100.0	100.0	100.0	100.0	100.0	100.0	100.0	100.0	100.0	100.0	100.0	100.0
- มากที่สุด	3.2	2.5	1.7	8.2	1.4	10.1	21.2	1.8	6.3	11.5	0.4	1.9	5.2
- มาก	32.9	15.0	25.0	41.3	20.3	31.4	22.7	14.4	20.3	25.9	33.4	20.9	22.9
- ปานกลาง	55.4	56.2	41.6	31.9	50.7	42.7	44.6	54.5	54.5	53.0	59.0	53.5	46.3
- น้อย	8.5	21.9	22.0	16.6	16.4	9.8	9.9	19.1	14.2	7.0	1.0	19.5	20.5
- น้อยที่สุด	-	4.4	5.7	2.0	5.8	3.0	1.0	9.1	3.1	1.1	3.3	4.1	4.3
- ไม่พึงพอใจ	-	-	4.0	-	5.4	3.0	0.6	1.1	1.6	1.5	2.9	0.1	0.8

ตาราง 5.2 ร้อยละของประชาชน จำแนกตามการทราบเกี่ยวกับการดำเนินงานการส่งเสริมการท่องเที่ยวเมืองรอง 55 จังหวัด ระดับความพึงพอใจ และจังหวัดในภาคเหนือ

การทราบเกี่ยวกับการดำเนินงาน และระดับความพึงพอใจ	ภาคเหนือ	การส่งเสริมการท่องเที่ยวเมืองรอง 55 จังหวัด																
		จังหวัด																
		เชียงใหม่	ลำพูน	ลำปาง	อุตรดิตถ์	แพร่	น่าน	พะเยา	เชียงราย	แม่ฮ่องสอน	นครสวรรค์	อุทัยธานี	กำแพงเพชร	ตาก	สุโขทัย	พิษณุโลก	พิจิตร	เพชรบูรณ์
➤ การทราบเกี่ยวกับการดำเนินงาน	100.0	100.0	100.0	100.0	100.0	100.0	100.0	100.0	100.0	100.0	100.0	100.0	100.0	100.0	100.0	100.0	100.0	100.0
- ทราบ	37.8	45.8	22.7	46.7	36.2	33.1	37.0	26.3	45.0	25.9	58.9	30.4	35.7	41.5	25.5	42.0	31.4	31.2
- ไม่ทราบ	62.2	54.2	77.3	53.3	63.8	66.9	63.0	73.7	55.0	74.1	41.1	69.6	64.3	58.5	74.5	58.0	68.6	68.8
➤ ระดับความพึงพอใจ	100.0	100.0	100.0	100.0	100.0	100.0	100.0	100.0	100.0	100.0	100.0	100.0	100.0	100.0	100.0	100.0	100.0	100.0
- มากที่สุด	7.6	5.4	4.7	2.9	4.3	1.5	24.4	6.0	4.2	0.9	6.5	0.8	3.3	15.1	1.0	6.1	18.0	1.8
- มาก	30.8	34.9	50.4	34.4	33.3	35.9	29.2	34.8	20.8	21.2	37.7	16.2	25.0	46.7	20.1	29.9	19.3	37.5
- ปานกลาง	48.8	52.1	38.6	52.4	49.1	57.6	39.4	39.1	56.7	58.8	41.2	55.3	64.9	29.7	69.5	41.8	44.2	47.2
- น้อย	9.9	5.9	4.7	8.8	13.0	4.9	2.4	10.3	15.6	12.5	13.3	26.6	5.8	7.9	9.4	16.2	15.9	10.3
- น้อยที่สุด	1.8	1.7	1.6	0.5	0.1	-	4.2	1.0	2.7	4.5	1.2	0.7	0.3	0.6	-	2.9	1.8	2.8
- ไม่พึงพอใจ	1.1	-	-	1.0	0.2	0.1	0.4	8.8	-	2.1	0.1	0.4	0.7	-	-	3.1	0.8	0.4

ตาราง 5.3 ร้อยละของประชาชน จำแนกตามการทราบเกี่ยวกับการดำเนินงานการส่งเสริมการท่องเที่ยวเมืองรอง 55 จังหวัด ระดับความพึงพอใจ และจังหวัดในภาคตะวันออกเฉียงเหนือ

การทราบเกี่ยวกับการดำเนินงาน และระดับความพึงพอใจ	ภาคตะวันออกเฉียงเหนือ	การส่งเสริมการท่องเที่ยวเมืองรอง 55 จังหวัด									
		จังหวัด									
		นครราชสีมา	บุรีรัมย์	สุรินทร์	ศรีสะเกษ	อุบลราชธานี	ยโสธร	ชัยภูมิ	อำนาจเจริญ	บึงกาฬ	หนองบัวลำภู
➤ การทราบเกี่ยวกับการดำเนินงาน	100.0	100.0	100.0	100.0	100.0	100.0	100.0	100.0	100.0	100.0	100.0
- ทราบ	40.9	41.0	67.0	32.5	28.1	41.5	36.8	31.2	28.5	38.0	26.2
- ไม่ทราบ	59.1	59.0	33.0	67.5	71.9	58.5	63.2	68.8	71.5	62.0	73.8
➤ ระดับความพึงพอใจ	100.0	100.0	100.0	100.0	100.0	100.0	100.0	100.0	100.0	100.0	100.0
- มากที่สุด	4.4	1.6	10.8	3.1	0.1	6.8	7.0	11.1	0.6	2.2	7.6
- มาก	32.5	35.0	52.2	15.8	12.8	33.9	28.7	49.7	20.1	38.6	25.9
- ปานกลาง	47.5	49.4	27.9	50.3	63.8	45.5	49.5	33.6	67.8	49.1	50.7
- น้อย	10.9	7.7	5.1	22.8	13.5	12.1	13.0	3.7	10.6	7.3	9.7
- น้อยที่สุด	2.6	4.1	0.2	4.9	4.6	1.7	1.8	1.9	0.5	2.5	4.0
- ไม่พึงพอใจ	2.1	2.2	3.8	3.1	5.2	-	-	-	0.4	0.3	2.1

ตาราง 5.3 ร้อยละของประชาชน จำแนกตามการทราบเกี่ยวกับการดำเนินงานการส่งเสริมการท่องเที่ยวเมืองรอง 55 จังหวัด ระดับความพึงพอใจ และจังหวัดในภาคตะวันออกเฉียงเหนือ (ต่อ)

การทราบเกี่ยวกับการดำเนินงาน และระดับความพึงพอใจ	การส่งเสริมการท่องเที่ยวเมืองรอง 55 จังหวัด									
	จังหวัด									
	ขอนแก่น	อุดรธานี	เลย	หนองคาย	มหาสารคาม	ร้อยเอ็ด	กาฬสินธุ์	สกลนคร	นครพนม	มุกดาหาร
➤ การทราบเกี่ยวกับการดำเนินงาน	100.0	100.0	100.0	100.0	100.0	100.0	100.0	100.0	100.0	100.0
- ทราบ	31.1	77.3	51.8	55.1	41.8	45.5	33.8	27.0	29.8	44.6
- ไม่ทราบ	68.9	22.7	48.2	44.9	58.2	54.5	66.2	73.0	70.2	55.4
➤ ระดับความพึงพอใจ	100.0	100.0	100.0	100.0	100.0	100.0	100.0	100.0	100.0	100.0
- มากที่สุด	4.0	6.3	3.3	7.7	9.3	1.0	1.0	4.9	7.0	2.0
- มาก	41.9	42.5	19.3	36.3	46.7	21.8	35.1	22.1	26.9	42.4
- ปานกลาง	42.2	34.5	52.5	34.5	36.3	65.2	53.5	51.5	46.6	39.8
- น้อย	8.3	9.4	17.9	10.5	7.1	5.0	8.8	17.8	17.0	14.2
- น้อยที่สุด	2.6	1.5	6.2	7.5	0.4	0.7	1.6	2.5	2.5	1.5
- ไม่พึงพอใจ	1.0	5.8	0.8	3.5	0.2	6.3	-	1.2	-	0.1

ตาราง 5.4 ร้อยละของประชาชน จำแนกตามการทราบเกี่ยวกับการดำเนินงานการส่งเสริมการท่องเที่ยวเมืองรอง 55 จังหวัด ระดับความพึงพอใจ และจังหวัดในภาคใต้

การทราบเกี่ยวกับการดำเนินงาน และระดับความพึงพอใจ	ภาคใต้	การส่งเสริมการท่องเที่ยวเมืองรอง 55 จังหวัด													
		จังหวัด													
		นครศรี ธรรมราช	กระบี่	พังงา	ภูเก็ต	สุราษฎร์ ธานี	ระนอง	ชุมพร	สงขลา	สตูล	ตรัง	พัทลุง	ปัตตานี	ยะลา	นราธิวาส
➤ การทราบเกี่ยวกับการดำเนินงาน	100.0	100.0	100.0	100.0	100.0	100.0	100.0	100.0	100.0	100.0	100.0	100.0	100.0	100.0	100.0
- ทราบ	42.8	44.6	43.4	69.5	53.1	34.1	28.5	36.8	46.8	35.8	61.4	56.5	28.8	33.4	24.5
- ไม่ทราบ	57.2	55.4	56.6	30.5	46.9	65.9	71.5	63.2	53.2	64.2	38.6	43.5	71.2	66.6	75.5
➤ ระดับความพึงพอใจ	100.0	100.0	100.0	100.0	100.0	100.0	100.0	100.0	100.0	100.0	100.0	100.0	100.0	100.0	100.0
- มากที่สุด	3.6	2.4	4.1	1.5	2.0	1.3	1.0	4.3	4.5	0.7	4.1	1.5	8.5	6.9	6.6
- มาก	35.0	33.1	32.5	50.0	39.6	22.0	28.2	42.1	39.8	29.8	54.3	43.5	30.8	28.3	22.4
- ปานกลาง	49.2	58.9	52.7	42.0	51.5	53.7	66.0	48.6	43.0	42.7	34.0	50.0	43.9	42.7	52.7
- น้อย	10.3	4.5	8.6	6.2	2.0	18.6	4.6	4.4	12.5	25.8	7.2	4.6	13.8	15.1	16.2
- น้อยที่สุด	1.4	0.6	1.0	0.3	1.4	4.0	0.2	0.6	0.2	0.9	0.4	0.2	3.0	5.2	2.1
- ไม่พึงพอใจ	0.5	0.5	1.1	-	3.5	0.4	-	-	-	0.1	-	0.2	-	1.8	-

ตาราง 6.1 ร้อยละของประชาชน จำแนกตามการทราบเกี่ยวกับการดำเนินงานโครงการตลาดประชารัฐ ระดับความพึงพอใจ กรุงเทพมหานคร และจังหวัดในภาคกลาง

การทราบเกี่ยวกับการดำเนินงาน และระดับความพึงพอใจ	กรุงเทพ มหานคร	ภาคกลาง	โครงการตลาดประชารัฐ											
			จังหวัด											
			สมุทรปราการ	นนทบุรี	ปทุมธานี	พระนครศรี อยุธยา	อ่างทอง	ลพบุรี	สิงห์บุรี	ชัยนาท	สระบุรี	ชลบุรี	ระยอง	จันทบุรี
➤ การทราบเกี่ยวกับการดำเนินงาน	100.0	100.0	100.0	100.0	100.0	100.0	100.0	100.0	100.0	100.0	100.0	100.0	100.0	100.0
- ทราบ	76.5	67.1	60.1	85.8	54.2	66.7	66.1	65.4	77.1	59.1	77.4	69.1	70.5	66.7
- ไม่ทราบ	23.5	32.9	39.9	14.2	45.8	33.3	33.9	34.6	22.9	40.9	22.6	30.9	29.5	33.3
➤ ระดับความพึงพอใจ	100.0	100.0	100.0	100.0	100.0	100.0	100.0	100.0	100.0	100.0	100.0	100.0	100.0	100.0
- มากที่สุด	6.4	6.7	2.7	11.9	2.4	4.2	2.2	2.6	3.6	18.2	6.8	5.9	3.2	10.2
- มาก	30.1	31.2	29.7	31.3	16.2	36.4	24.9	40.1	50.5	25.4	46.9	25.8	43.8	41.9
- ปานกลาง	46.2	49.5	54.0	42.5	61.5	46.5	62.5	46.3	44.0	38.5	40.8	59.7	46.6	36.7
- น้อย	13.3	9.6	8.7	12.0	18.0	12.3	8.2	8.0	1.7	10.8	4.6	7.2	4.8	10.2
- น้อยที่สุด	1.8	1.9	0.6	1.6	1.3	0.4	1.8	1.1	0.2	6.5	0.8	1.4	1.2	0.8
- ไม่พึงพอใจ	2.2	1.1	4.3	0.7	0.6	0.2	0.4	1.9	-	0.6	0.1	-	0.4	0.2

ตาราง 6.1 ร้อยละของประชาชน จำแนกตามการทราบเกี่ยวกับการดำเนินงานโครงการตลาดประชารัฐ ระดับความพึงพอใจ และจังหวัดในภาคกลาง (ต่อ)

การทราบเกี่ยวกับการดำเนินงาน และระดับความพึงพอใจ	โครงการตลาดประชารัฐ												
	จังหวัด												
	ตราด	ฉะเชิงเทรา	ปราจีนบุรี	นครนายก	สระแก้ว	ราชบุรี	กาญจนบุรี	สุพรรณบุรี	นครปฐม	สมุทรสาคร	สมุทรสงคราม	เพชรบุรี	ประจวบคีรีขันธ์
➤ การทราบเกี่ยวกับการดำเนินงาน	100.0	100.0	100.0	100.0	100.0	100.0	100.0	100.0	100.0	100.0	100.0	100.0	100.0
- ทราบ	88.6	79.5	50.4	76.0	68.7	77.6	67.4	50.6	61.3	73.6	54.3	73.6	55.7
- ไม่ทราบ	11.4	20.5	49.6	24.0	31.3	22.4	32.6	49.4	38.7	26.4	45.7	26.4	44.3
➤ ระดับความพึงพอใจ	100.0	100.0	100.0	100.0	100.0	100.0	100.0	100.0	100.0	100.0	100.0	100.0	100.0
- มากที่สุด	6.4	3.4	2.9	10.3	2.9	15.7	31.8	2.5	7.9	12.2	1.3	7.5	4.4
- มาก	51.4	32.8	35.2	43.2	23.1	42.1	30.2	18.8	26.9	25.1	36.7	30.2	29.6
- ปานกลาง	40.6	49.3	36.2	36.8	52.2	34.6	34.9	55.8	55.5	53.3	56.9	44.3	47.7
- น้อย	1.5	12.2	15.2	9.0	17.0	4.9	2.9	12.7	8.1	7.0	0.2	13.9	13.9
- น้อยที่สุด	-	2.3	7.8	0.7	2.8	1.5	-	9.3	1.2	0.5	2.5	4.0	3.6
- ไม่พึงพอใจ	0.1	-	2.7	-	2.0	1.2	0.2	0.9	0.4	1.9	2.4	0.1	0.8

ตาราง 6.2 ร้อยละของประชาชน จำแนกตามการทราบเกี่ยวกับการดำเนินงานโครงการตลาดประชารัฐ ระดับความพึงพอใจ และจังหวัดในภาคเหนือ

การทราบเกี่ยวกับการดำเนินงาน และระดับความพึงพอใจ	ภาคเหนือ	โครงการตลาดประชารัฐ																
		จังหวัด																
		เชียงใหม่	ลำพูน	ลำปาง	อุตรดิตถ์	แพร่	น่าน	พะเยา	เชียงราย	แม่ฮ่องสอน	นครสวรรค์	อุทัยธานี	กำแพงเพชร	ตาก	สุโขทัย	พิษณุโลก	พิจิตร	เพชรบูรณ์
➤ การทราบเกี่ยวกับการดำเนินงาน	100.0	100.0	100.0	100.0	100.0	100.0	100.0	100.0	100.0	100.0	100.0	100.0	100.0	100.0	100.0	100.0	100.0	100.0
- ทราบ	72.8	66.8	57.0	70.8	79.8	85.0	81.6	61.7	76.5	58.0	89.7	60.6	77.7	68.2	77.6	69.6	63.3	69.6
- ไม่ทราบ	27.2	33.2	43.0	29.2	20.2	15.0	18.4	38.3	23.5	42.0	10.3	39.4	22.3	31.8	22.4	30.4	36.7	30.4
➤ ระดับความพึงพอใจ	100.0	100.0	100.0	100.0	100.0	100.0	100.0	100.0	100.0	100.0	100.0	100.0	100.0	100.0	100.0	100.0	100.0	100.0
- มากที่สุด	11.3	6.2	10.8	6.3	11.1	3.8	33.9	8.0	5.1	3.7	14.7	2.4	5.1	14.6	2.0	7.6	18.5	5.4
- มาก	40.8	40.2	52.3	32.3	47.9	55.9	35.5	47.8	29.4	36.2	53.0	23.9	37.2	53.8	37.2	37.5	32.1	48.4
- ปานกลาง	40.5	47.0	33.5	50.2	34.9	37.4	27.5	33.4	52.3	47.6	28.4	53.0	53.9	27.9	53.8	45.1	41.1	39.6
- น้อย	6.4	5.6	3.4	10.3	5.9	2.5	2.2	6.2	12.5	10.4	3.8	19.9	3.6	3.0	6.8	8.8	6.3	6.5
- น้อยที่สุด	0.7	1.0	-	0.8	0.2	0.4	0.5	2.8	0.7	1.3	0.1	0.4	-	0.5	-	0.6	1.9	0.1
- ไม่พึงพอใจ	0.3	-	-	0.1	-	-	0.4	1.8	-	0.8	-	0.4	0.2	0.2	0.2	0.4	0.1	-

ตาราง 6.3 ร้อยละของประชาชน จำแนกตามการทราบเกี่ยวกับการดำเนินงานโครงการตลาดประชารัฐ ระดับความพึงพอใจ และจังหวัดในภาคตะวันออกเฉียงเหนือ

การทราบเกี่ยวกับการดำเนินงาน และระดับความพึงพอใจ	ภาคตะวันออกเฉียงเหนือ	โครงการตลาดประชารัฐ									
		จังหวัด									
		นครราชสีมา	บุรีรัมย์	สุรินทร์	ศรีสะเกษ	อุบลราชธานี	ยโสธร	ชัยภูมิ	อำนาจเจริญ	บึงกาฬ	หนองบัวลำภู
➤ การทราบเกี่ยวกับการดำเนินงาน	100.0	100.0	100.0	100.0	100.0	100.0	100.0	100.0	100.0	100.0	100.0
- ทราบ	79.5	78.1	87.3	77.6	77.7	84.9	73.3	60.0	78.3	80.3	82.0
- ไม่ทราบ	20.5	21.9	12.7	22.4	22.3	15.1	26.7	40.0	21.7	19.7	18.0
➤ ระดับความพึงพอใจ	100.0	100.0	100.0	100.0	100.0	100.0	100.0	100.0	100.0	100.0	100.0
- มากที่สุด	8.1	1.8	13.5	8.5	0.3	13.4	12.9	16.7	3.2	6.7	10.3
- มาก	44.5	44.9	57.0	34.4	33.4	42.5	45.2	52.5	46.9	52.3	35.1
- ปานกลาง	39.6	44.3	24.1	47.6	62.3	39.2	35.7	27.6	45.7	34.4	45.8
- น้อย	6.3	6.8	4.2	8.1	4.0	4.7	6.2	2.9	3.5	6.1	5.3
- น้อยที่สุด	0.9	1.7	0.7	1.3	-	0.2	-	0.3	-	0.5	3.1
- ไม่พึงพอใจ	0.6	0.5	0.5	0.1	-	-	-	-	0.7	-	0.4

ตาราง 6.3 ร้อยละของประชาชน จำแนกตามการทราบเกี่ยวกับการดำเนินงานโครงการตลาดประชารัฐ ระดับความพึงพอใจ และจังหวัดในภาคตะวันออกเฉียงเหนือ (ต่อ)

การทราบเกี่ยวกับการดำเนินงาน และระดับความพึงพอใจ	โครงการตลาดประชารัฐ									
	จังหวัด									
	ขอนแก่น	อุดรธานี	เลย	หนองคาย	มหาสารคาม	ร้อยเอ็ด	กาฬสินธุ์	สกลนคร	นครพนม	มุกดาหาร
➤ การทราบเกี่ยวกับการดำเนินงาน	100.0	100.0	100.0	100.0	100.0	100.0	100.0	100.0	100.0	100.0
- ทราบ	77.0	90.3	77.5	88.5	84.3	80.0	68.7	84.8	59.3	80.6
- ไม่ทราบ	23.0	9.7	22.5	11.5	15.7	20.0	31.3	15.2	40.7	19.4
➤ ระดับความพึงพอใจ	100.0	100.0	100.0	100.0	100.0	100.0	100.0	100.0	100.0	100.0
- มากที่สุด	10.2	22.6	5.7	14.5	12.2	1.5	1.3	6.3	8.3	4.1
- มาก	51.5	37.0	37.2	49.5	56.9	23.8	40.2	52.9	35.6	61.4
- ปานกลาง	31.9	29.1	37.7	28.3	28.3	60.9	43.9	36.4	43.9	29.7
- น้อย	5.6	6.2	16.4	3.9	2.6	9.3	13.9	3.8	11.4	4.4
- น้อยที่สุด	0.8	1.1	2.6	3.3	-	1.4	0.7	0.3	0.7	0.3
- ไม่พึงพอใจ	-	4.0	0.4	0.5	-	3.1	-	0.3	0.1	0.1

ตาราง 6.4 ร้อยละของประชาชน จำแนกตามการทราบเกี่ยวกับการดำเนินงานโครงการตลาดประชารัฐ ระดับความพึงพอใจ และจังหวัดในภาคใต้

การทราบเกี่ยวกับการดำเนินงาน และระดับความพึงพอใจ	ภาคใต้	โครงการตลาดประชารัฐ													
		จังหวัด													
		นครศรี ธรรมราช	กระบี่	พังงา	ภูเก็ต	สุราษฎร์ ธานี	ระนอง	ชุมพร	สงขลา	สตูล	ตรัง	พัทลุง	ปัตตานี	ยะลา	นราธิวาส
➤ การทราบเกี่ยวกับการดำเนินงาน	100.0	100.0	100.0	100.0	100.0	100.0	100.0	100.0	100.0	100.0	100.0	100.0	100.0	100.0	100.0
- ทราบ	80.1	82.1	80.8	94.5	62.7	87.1	70.6	66.0	81.7	78.7	88.0	92.1	74.5	83.2	68.9
- ไม่ทราบ	19.9	17.9	19.2	5.5	37.3	12.9	29.4	34.0	18.3	21.3	12.0	7.9	25.5	16.8	31.1
➤ ระดับความพึงพอใจ	100.0	100.0	100.0	100.0	100.0	100.0	100.0	100.0	100.0	100.0	100.0	100.0	100.0	100.0	100.0
- มากที่สุด	6.4	3.1	7.7	1.8	1.7	4.2	2.3	5.7	8.3	0.3	14.7	3.8	13.3	12.7	7.8
- มาก	47.3	49.8	45.1	62.0	39.8	46.2	40.9	49.7	44.9	30.5	53.2	57.9	49.2	40.6	46.7
- ปานกลาง	39.1	42.0	40.6	32.3	41.7	41.8	55.0	39.7	37.6	42.9	27.5	35.2	30.9	41.7	42.2
- น้อย	5.7	4.9	4.7	3.2	4.7	6.4	1.7	4.6	8.3	24.3	3.6	2.7	5.5	4.1	3.2
- น้อยที่สุด	0.6	0.2	1.7	0.4	2.3	0.2	0.1	0.3	0.4	1.3	0.7	0.2	1.1	0.6	0.1
- ไม่พึงพอใจ	0.9	-	0.2	0.3	9.8	1.2	-	-	0.5	0.7	0.3	0.2	-	0.3	-

ตาราง 7.1 ร้อยละของประชาชน จำแนกตามการทราบเกี่ยวกับการดำเนินงานการแก้ปัญหาทุจริตคอร์รัปชัน ระดับความพึงพอใจ กรุงเทพมหานคร และจังหวัดในภาคกลาง

การทราบเกี่ยวกับการดำเนินงาน และระดับความพึงพอใจ	กรุงเทพ มหานคร	ภาคกลาง	การแก้ปัญหาทุจริตคอร์รัปชัน											
			จังหวัด											
			สมุทรปราการ	นนทบุรี	ปทุมธานี	พระนครศรี อยุธยา	อ่างทอง	ลพบุรี	สิงห์บุรี	ชัยนาท	สระบุรี	ชลบุรี	ระยอง	จันทบุรี
➤ การทราบเกี่ยวกับการดำเนินงาน	100.0	100.0	100.0	100.0	100.0	100.0	100.0	100.0	100.0	100.0	100.0	100.0	100.0	100.0
- ทราบ	93.0	89.5	90.1	93.7	86.8	89.2	80.4	90.9	88.3	82.2	89.6	89.6	92.1	91.7
- ไม่ทราบ	7.0	10.5	9.9	6.3	13.2	10.8	19.6	9.1	11.7	17.8	10.4	10.4	7.9	8.3
➤ ระดับความพึงพอใจ	100.0	100.0	100.0	100.0	100.0	100.0	100.0	100.0	100.0	100.0	100.0	100.0	100.0	100.0
- มากที่สุด	11.4	9.0	4.2	10.7	5.2	8.8	6.2	9.1	6.0	30.0	10.3	7.7	6.1	5.2
- มาก	35.3	33.6	32.8	34.9	21.0	32.1	39.0	42.3	34.7	30.0	37.2	25.6	48.2	29.2
- ปานกลาง	34.2	39.7	44.4	42.7	46.1	46.9	43.8	32.5	48.4	27.8	38.7	47.3	35.4	44.8
- น้อย	13.0	13.6	14.0	10.5	22.1	10.2	7.0	13.2	9.7	9.0	11.1	12.1	7.5	18.3
- น้อยที่สุด	3.7	2.5	1.4	1.0	4.1	0.5	3.3	1.8	0.7	3.2	2.6	5.2	1.4	1.7
- ไม่พึงพอใจ	2.4	1.6	3.2	0.2	1.5	1.5	0.7	1.1	0.5	-	0.1	2.1	1.4	0.8

ตาราง 7.1 ร้อยละของประชาชน จำแนกตามการทราบเกี่ยวกับการดำเนินงานการแก้ปัญหาทุจริตคอร์รัปชัน ระดับความพึงพอใจ และจังหวัดในภาคกลาง (ต่อ)

การทราบเกี่ยวกับการดำเนินงาน และระดับความพึงพอใจ	การแก้ปัญหาทุจริตคอร์รัปชัน												
	จังหวัด												
	ตราด	ฉะเชิงเทรา	ปราจีนบุรี	นครนายก	สระแก้ว	ราชบุรี	กาญจนบุรี	สุพรรณบุรี	นครปฐม	สมุทรสาคร	สมุทรสงคราม	เพชรบุรี	ประจวบคีรีขันธ์
➤ การทราบเกี่ยวกับการดำเนินงาน	100.0	100.0	100.0	100.0	100.0	100.0	100.0	100.0	100.0	100.0	100.0	100.0	100.0
- ทราบ	97.8	87.8	88.4	96.4	81.0	93.4	89.4	86.5	89.8	90.2	85.4	87.8	92.7
- ไม่ทราบ	2.2	12.2	11.6	3.6	19.0	6.6	10.6	13.5	10.2	9.8	14.6	12.2	7.3
➤ ระดับความพึงพอใจ	100.0	100.0	100.0	100.0	100.0	100.0	100.0	100.0	100.0	100.0	100.0	100.0	100.0
- มากที่สุด	6.2	10.5	3.6	14.4	2.0	15.8	40.3	6.8	11.6	12.0	7.2	3.8	6.2
- มาก	52.7	32.0	35.2	39.0	29.3	33.3	29.2	37.7	27.3	21.0	68.0	37.1	46.8
- ปานกลาง	32.9	44.3	32.4	33.5	44.1	31.8	25.5	42.5	41.7	30.2	18.1	37.5	31.1
- น้อย	7.8	12.5	19.8	12.1	19.9	15.2	2.9	9.9	16.0	27.2	2.8	15.2	12.3
- น้อยที่สุด	0.4	0.7	3.1	1.0	4.2	2.7	1.5	1.4	2.3	6.3	1.4	4.8	1.9
- ไม่พึงพอใจ	-	-	5.9	-	0.5	1.2	0.6	1.7	1.1	3.3	2.5	1.6	1.7

ตาราง 7.2 ร้อยละของประชาชน จำแนกตามการทราบเกี่ยวกับการดำเนินงานการแก้ปัญหาทุจริตคอร์รัปชัน ระดับความพึงพอใจ และจังหวัดในภาคเหนือ

การทราบเกี่ยวกับการดำเนินงาน และระดับความพึงพอใจ	ภาคเหนือ	การแก้ปัญหาทุจริตคอร์รัปชัน																
		จังหวัด																
		เชียงใหม่	ลำพูน	ลำปาง	อุตรดิตถ์	แพร่	น่าน	พะเยา	เชียงราย	แม่ฮ่องสอน	นครสวรรค์	อุทัยธานี	กำแพงเพชร	ตาก	สุโขทัย	พิษณุโลก	พิจิตร	เพชรบูรณ์
➤ การทราบเกี่ยวกับการดำเนินงาน	100.0	100.0	100.0	100.0	100.0	100.0	100.0	100.0	100.0	100.0	100.0	100.0	100.0	100.0	100.0	100.0	100.0	100.0
- ทราบ	90.0	88.5	89.1	93.0	87.7	95.6	92.4	82.1	88.1	89.9	87.4	94.3	95.2	91.6	90.8	79.3	93.0	90.4
- ไม่ทราบ	10.0	11.5	10.9	7.0	12.3	4.4	7.6	17.9	11.9	10.1	12.6	5.7	4.8	8.4	9.2	20.7	7.0	9.6
➤ ระดับความพึงพอใจ	100.0	100.0	100.0	100.0	100.0	100.0	100.0	100.0	100.0	100.0	100.0	100.0	100.0	100.0	100.0	100.0	100.0	100.0
- มากที่สุด	16.1	7.6	8.2	10.2	7.4	6.1	48.9	19.8	6.8	7.6	13.2	9.9	12.4	16.3	4.6	15.4	24.1	11.8
- มาก	37.2	37.5	61.9	34.8	41.0	47.2	17.5	43.8	24.2	44.8	47.5	41.0	37.1	51.8	43.6	31.5	32.8	34.6
- ปานกลาง	36.3	35.3	26.5	48.8	38.5	38.5	29.9	29.6	47.2	40.2	24.8	42.0	42.3	25.7	42.7	36.3	37.6	38.5
- น้อย	8.4	12.6	3.2	4.9	11.9	7.6	2.5	4.5	17.9	6.6	13.9	6.9	6.8	4.2	8.0	12.4	4.7	12.4
- น้อยที่สุด	1.2	4.5	0.2	1.1	0.8	0.5	0.9	0.7	2.4	0.5	0.6	0.2	0.4	0.2	0.3	2.6	0.3	1.8
- ไม่พึงพอใจ	0.8	2.5	-	0.2	0.4	0.1	0.3	1.6	1.5	0.3	-	-	1.0	1.8	0.8	1.8	0.5	0.9

ตาราง 7.3 ร้อยละของประชาชน จำแนกตามการทราบเกี่ยวกับการดำเนินงานการแก้ปัญหาทุจริตคอร์รัปชัน ระดับความพึงพอใจ และจังหวัดในภาคตะวันออกเฉียงเหนือ

การทราบเกี่ยวกับการดำเนินงาน และระดับความพึงพอใจ	ภาคตะวันออกเฉียงเหนือ	การแก้ปัญหาทุจริตคอร์รัปชัน									
		จังหวัด									
		นครราชสีมา	บุรีรัมย์	สุรินทร์	ศรีสะเกษ	อุบลราชธานี	ยโสธร	ชัยภูมิ	อำนาจเจริญ	บึงกาฬ	หนองบัวลำภู
➤ การทราบเกี่ยวกับการดำเนินงาน	100.0	100.0	100.0	100.0	100.0	100.0	100.0	100.0	100.0	100.0	100.0
- ทราบ	90.7	96.7	89.2	95.0	90.1	93.7	87.1	87.7	92.0	88.6	86.5
- ไม่ทราบ	9.3	3.3	10.8	5.0	9.9	6.3	12.9	12.3	8.0	11.4	13.5
➤ ระดับความพึงพอใจ	100.0	100.0	100.0	100.0	100.0	100.0	100.0	100.0	100.0	100.0	100.0
- มากที่สุด	8.9	5.1	17.6	13.6	2.1	8.8	16.9	14.1	2.6	5.9	8.3
- มาก	43.2	36.5	47.1	39.4	26.7	47.9	28.8	59.7	39.3	44.9	43.1
- ปานกลาง	36.8	38.9	28.6	32.8	48.8	34.1	36.3	18.2	51.7	43.6	37.7
- น้อย	8.1	11.3	6.1	9.7	12.5	8.8	14.2	3.8	5.9	3.1	8.4
- น้อยที่สุด	2.1	5.4	0.4	1.2	9.4	0.4	3.3	3.3	-	2.2	1.7
- ไม่พึงพอใจ	0.9	2.8	0.2	3.3	0.5	-	0.5	0.9	0.5	0.3	0.8

ตาราง 7.3 ร้อยละของประชาชน จำแนกตามการทราบเกี่ยวกับการดำเนินการแก้ไขปัญหาทุจริตคอร์รัปชัน ระดับความพึงพอใจ และจังหวัดในภาคตะวันออกเฉียงเหนือ (ต่อ)

การทราบเกี่ยวกับการดำเนินงาน และระดับความพึงพอใจ	การแก้ปัญหาทุจริตคอร์รัปชัน									
	จังหวัด									
	ขอนแก่น	อุดรธานี	เลย	หนองคาย	มหาสารคาม	ร้อยเอ็ด	กาฬสินธุ์	สกลนคร	นครพนม	มุกดาหาร
➤ การทราบเกี่ยวกับการดำเนินงาน	100.0	100.0	100.0	100.0	100.0	100.0	100.0	100.0	100.0	100.0
- ทราบ	90.1	96.6	91.7	96.5	93.2	91.4	87.6	83.0	85.1	87.6
- ไม่ทราบ	9.9	3.4	8.3	3.5	6.8	8.6	12.4	17.0	14.9	12.4
➤ ระดับความพึงพอใจ	100.0	100.0	100.0	100.0	100.0	100.0	100.0	100.0	100.0	100.0
- มากที่สุด	12.5	10.3	4.0	12.5	11.8	3.5	3.5	12.0	16.1	5.3
- มาก	55.3	43.9	41.0	51.6	60.4	22.5	63.0	34.9	41.6	56.9
- ปานกลาง	26.8	37.6	37.5	23.3	26.0	57.4	30.5	41.1	32.0	31.6
- น้อย	4.8	6.0	15.6	6.5	1.4	15.3	2.8	8.1	9.2	6.2
- น้อยที่สุด	0.6	0.3	1.6	2.9	0.4	1.2	0.2	2.1	1.1	-
- ไม่พึงพอใจ	-	1.9	0.3	3.2	-	0.1	-	1.8	-	-

ตาราง 7.4 ร้อยละของประชาชน จำแนกตามการทราบเกี่ยวกับการดำเนินงานการแก้ปัญหาทุจริตคอร์รัปชัน ระดับความพึงพอใจ และจังหวัดในภาคใต้

การทราบเกี่ยวกับการดำเนินงาน และระดับความพึงพอใจ	ภาคใต้	การแก้ปัญหาทุจริตคอร์รัปชัน													
		จังหวัด													
		นครศรี ธรรมราช	กระบี่	พังงา	ภูเก็ต	สุราษฎร์ ธานี	ระนอง	ชุมพร	สงขลา	สตูล	ตรัง	พัทลุง	ปัตตานี	ยะลา	นราธิวาส
➤ การทราบเกี่ยวกับการดำเนินงาน	100.0	100.0	100.0	100.0	100.0	100.0	100.0	100.0	100.0	100.0	100.0	100.0	100.0	100.0	100.0
- ทราบ	90.7	95.4	90.8	98.4	87.5	92.7	90.6	83.2	94.7	84.3	98.7	98.1	71.9	85.2	81.2
- ไม่ทราบ	9.3	4.6	9.2	1.6	12.5	7.3	9.4	16.8	5.3	15.7	1.3	1.9	28.1	14.8	18.8
➤ ระดับความพึงพอใจ	100.0	100.0	100.0	100.0	100.0	100.0	100.0	100.0	100.0	100.0	100.0	100.0	100.0	100.0	100.0
- มากที่สุด	9.4	7.3	7.2	5.2	3.1	4.1	5.6	14.0	8.8	1.2	15.4	3.3	21.0	16.8	18.0
- มาก	40.0	42.1	35.0	44.4	49.3	35.2	50.7	52.3	38.0	24.3	59.3	42.1	27.8	35.9	26.3
- ปานกลาง	37.8	37.3	43.1	36.3	38.2	40.3	41.2	30.1	40.4	36.5	20.0	44.6	35.1	36.2	46.8
- น้อย	9.5	10.9	10.9	10.8	5.2	16.0	2.5	3.4	8.2	29.1	5.1	9.0	9.2	8.3	6.4
- น้อยที่สุด	2.2	1.7	2.1	2.6	3.0	2.0	-	0.2	3.3	6.3	0.1	1.0	4.8	1.6	1.9
- ไม่พึงพอใจ	1.1	0.7	1.7	0.7	1.2	2.4	-	-	1.3	2.6	0.1	-	2.1	1.2	0.6

ตาราง 8.1 ร้อยละของประชาชน จำแนกตามการทราบเกี่ยวกับการป้องกันและแก้ไขปัญหายาเสพติด ระดับความพึงพอใจ กรุงเทพมหานคร และจังหวัดในภาคกลาง

การทราบเกี่ยวกับการดำเนินงาน และระดับความพึงพอใจ	กรุงเทพ มหานคร	ภาคกลาง	การป้องกันและแก้ไขปัญหายาเสพติด											
			จังหวัด											
			สมุทรปราการ	นนทบุรี	ปทุมธานี	พระนครศรี อยุธยา	อ่างทอง	ลพบุรี	สิงห์บุรี	ชัยนาท	สระบุรี	ชลบุรี	ระยอง	จันทบุรี
➤ การทราบเกี่ยวกับการดำเนินงาน	100.0	100.0	100.0	100.0	100.0	100.0	100.0	100.0	100.0	100.0	100.0	100.0	100.0	100.0
- ทราบ	95.3	93.9	94.9	95.0	88.2	95.5	90.3	94.2	93.6	91.2	93.1	93.4	97.3	94.8
- ไม่ทราบ	4.7	6.1	5.1	5.0	11.8	4.5	9.7	5.8	6.4	8.8	6.9	6.6	2.7	5.2
➤ ระดับความพึงพอใจ	100.0	100.0	100.0	100.0	100.0	100.0	100.0	100.0	100.0	100.0	100.0	100.0	100.0	100.0
- มากที่สุด	13.0	10.5	5.0	13.4	5.1	8.8	7.7	8.3	6.0	30.7	13.5	9.0	4.8	6.9
- มาก	35.3	34.6	24.7	44.2	20.1	36.5	38.4	33.9	28.6	39.7	37.8	32.9	39.2	34.0
- ปานกลาง	35.3	37.3	45.4	33.9	49.7	45.1	41.4	39.7	52.9	22.3	28.1	43.8	35.6	44.4
- น้อย	12.8	13.4	21.7	7.4	20.5	6.5	9.3	15.9	10.9	5.6	15.1	9.7	14.5	12.9
- น้อยที่สุด	2.3	2.8	2.4	1.1	3.6	1.5	2.1	0.8	0.1	1.1	5.0	2.7	2.7	1.3
- ไม่พึงพอใจ	1.3	1.4	0.8	-	1.0	1.6	1.1	1.4	1.5	0.6	0.5	1.9	3.2	0.5

ตาราง 8.1 ร้อยละของประชาชน จำแนกตามการทราบเกี่ยวกับการป้องกันและแก้ไขปัญหาเสฟตติ ระดับความพึงพอใจ และจังหวัดในภาคกลาง (ต่อ)

การทราบเกี่ยวกับการดำเนินงาน และระดับความพึงพอใจ	การป้องกันและแก้ไขปัญหาเสฟตติ												
	จังหวัด												
	ตราด	ฉะเชิงเทรา	ปราจีนบุรี	นครนายก	สระแก้ว	ราชบุรี	กาญจนบุรี	สุพรรณบุรี	นครปฐม	สมุทรสาคร	สมุทรสงคราม	เพชรบุรี	ประจวบคีรีขันธ์
➤ การทราบเกี่ยวกับการดำเนินงาน	100.0	100.0	100.0	100.0	100.0	100.0	100.0	100.0	100.0	100.0	100.0	100.0	100.0
- ทราบ	98.5	93.6	95.8	98.3	91.4	97.6	96.9	94.3	91.5	93.0	95.6	91.1	94.4
- ไม่ทราบ	1.5	6.4	4.2	1.7	8.6	2.4	3.1	5.7	8.5	7.0	4.4	8.9	5.6
➤ ระดับความพึงพอใจ	100.0	100.0	100.0	100.0	100.0	100.0	100.0	100.0	100.0	100.0	100.0	100.0	100.0
- มากที่สุด	5.3	11.5	5.6	20.8	4.0	18.2	43.4	8.6	16.6	13.4	6.6	8.1	5.8
- มาก	57.9	34.2	37.3	42.2	30.7	36.7	31.7	46.1	30.1	24.4	66.2	30.8	44.8
- ปานกลาง	27.6	43.0	31.9	23.3	35.2	30.4	17.5	31.3	41.7	24.0	23.5	34.7	30.7
- น้อย	8.6	9.4	17.4	12.2	25.4	12.5	3.9	10.8	9.7	20.7	1.3	17.1	13.5
- น้อยที่สุด	0.6	1.7	4.8	1.4	3.9	1.9	0.8	1.8	1.6	13.2	1.0	6.5	2.5
- ไม่พึงพอใจ	-	0.2	3.0	0.1	0.8	0.3	2.7	1.4	0.3	4.3	1.4	2.8	2.7

ตาราง 8.2 ร้อยละของประชาชน จำแนกตามการทราบเกี่ยวกับการป้องกันและแก้ไขปัญหาเสฟติด ระดับความพึงพอใจ และจังหวัดในภาคเหนือ

การทราบเกี่ยวกับการดำเนินงาน และระดับความพึงพอใจ	ภาคเหนือ	การป้องกันและแก้ไขปัญหาเสฟติด																
		จังหวัด																
		เชียงใหม่	ลำพูน	ลำปาง	อุตรดิตถ์	แพร่	น่าน	พะเยา	เชียงราย	แม่ฮ่องสอน	นครสวรรค์	อุทัยธานี	กำแพงเพชร	ตาก	สุโขทัย	พิษณุโลก	พิจิตร	เพชรบูรณ์
➤ การทราบเกี่ยวกับการดำเนินงาน	100.0	100.0	100.0	100.0	100.0	100.0	100.0	100.0	100.0	100.0	100.0	100.0	100.0	100.0	100.0	100.0	100.0	100.0
- ทราบ	95.1	94.3	95.3	98.3	96.8	98.8	94.0	93.6	92.5	96.8	90.4	96.6	99.2	96.6	95.6	92.9	97.2	94.6
- ไม่ทราบ	4.9	5.7	4.7	1.7	3.2	1.2	6.0	6.4	7.5	3.2	9.6	3.4	0.8	3.4	4.4	7.1	2.8	5.4
➤ ระดับความพึงพอใจ	100.0	100.0	100.0	100.0	100.0	100.0	100.0	100.0	100.0	100.0	100.0	100.0	100.0	100.0	100.0	100.0	100.0	100.0
- มากที่สุด	18.4	9.1	7.5	13.6	9.1	6.5	54.0	23.4	10.8	8.5	14.7	20.0	14.9	17.6	7.1	11.3	24.0	13.7
- มาก	35.5	41.2	53.9	29.0	42.3	44.4	23.3	39.8	27.4	43.6	44.4	36.5	35.4	53.0	35.1	35.2	21.0	29.2
- ปานกลาง	32.6	35.9	25.2	43.6	32.4	37.3	18.9	28.0	37.9	44.2	28.4	38.8	37.2	22.0	42.0	34.5	33.3	29.3
- น้อย	11.1	12.0	13.1	11.9	12.9	10.9	1.0	7.4	21.0	3.7	12.0	4.7	8.9	6.0	14.7	13.7	17.2	18.9
- น้อยที่สุด	1.6	1.6	0.3	1.6	2.7	0.8	2.4	0.7	2.9	...	0.1	-	0.8	0.5	0.4	1.1	2.8	5.5
- ไม่พึงพอใจ	0.8	0.2	-	0.3	0.6	0.1	0.4	0.7	-	-	0.4	-	2.8	0.9	0.7	4.2	1.7	3.4

หมายเหตุ : ... มีค่าน้อยกว่า 0.05

ตาราง 8.3 ร้อยละของประชาชน จำแนกตามการทราบเกี่ยวกับการป้องกันและแก้ไขปัญหาเสพติด ระดับความพึงพอใจ และจังหวัดในภาคตะวันออกเฉียงเหนือ

การทราบเกี่ยวกับการดำเนินงาน และระดับความพึงพอใจ	ภาคตะวันออกเฉียงเหนือ	การป้องกันและแก้ไขปัญหาเสพติด									
		จังหวัด									
		นครราชสีมา	บุรีรัมย์	สุรินทร์	ศรีสะเกษ	อุบลราชธานี	ยโสธร	ชัยภูมิ	อำนาจเจริญ	บึงกาฬ	หนองบัวลำภู
➤ การทราบเกี่ยวกับการดำเนินงาน	100.0	100.0	100.0	100.0	100.0	100.0	100.0	100.0	100.0	100.0	100.0
- ทราบ	95.8	98.1	92.3	97.7	97.8	97.7	92.9	93.7	95.3	96.7	93.9
- ไม่ทราบ	4.2	1.9	7.7	2.3	2.2	2.3	7.1	6.3	4.7	3.3	6.1
➤ ระดับความพึงพอใจ	100.0	100.0	100.0	100.0	100.0	100.0	100.0	100.0	100.0	100.0	100.0
- มากที่สุด	8.5	5.7	18.5	14.2	0.5	9.1	16.7	15.7	2.3	4.7	9.1
- มาก	38.6	38.8	45.3	35.1	23.8	42.0	32.5	49.9	31.3	26.5	37.0
- ปานกลาง	35.0	33.4	27.6	34.6	40.8	30.8	37.3	24.7	46.2	46.6	26.2
- น้อย	13.5	13.0	7.1	11.9	25.1	11.3	9.8	4.7	16.8	15.0	16.4
- น้อยที่สุด	3.0	7.6	1.0	3.1	9.2	3.5	2.6	2.4	1.5	4.4	6.0
- ไม่พึงพอใจ	1.4	1.5	0.5	1.1	0.6	3.3	1.1	2.6	1.9	2.8	5.3

ตาราง 8.3 ร้อยละของประชาชน จำแนกตามการทราบเกี่ยวกับการป้องกันและแก้ไขปัญหาเสฟติด ระดับความพึงพอใจ และจังหวัดในภาคตะวันออกเฉียงเหนือ (ต่อ)

การทราบเกี่ยวกับการดำเนินงาน และระดับความพึงพอใจ	การป้องกันและแก้ไขปัญหาเสฟติด									
	จังหวัด									
	ขอนแก่น	อุดรธานี	เลย	หนองคาย	มหาสารคาม	ร้อยเอ็ด	กาฬสินธุ์	สกลนคร	นครพนม	มุกดาหาร
➤ การทราบเกี่ยวกับการดำเนินงาน	100.0	100.0	100.0	100.0	100.0	100.0	100.0	100.0	100.0	100.0
- ทราบ	96.5	96.7	95.9	98.5	96.7	94.7	96.4	91.9	92.5	95.4
- ไม่ทราบ	3.5	3.3	4.1	1.5	3.3	5.3	3.6	8.1	7.5	4.6
➤ ระดับความพึงพอใจ	100.0	100.0	100.0	100.0	100.0	100.0	100.0	100.0	100.0	100.0
- มากที่สุด	11.5	6.8	4.7	10.7	11.9	1.5	2.7	13.2	12.9	6.3
- มาก	41.7	35.9	41.8	50.5	61.4	24.3	54.2	33.0	36.9	56.1
- ปานกลาง	37.4	45.2	26.3	24.7	18.9	46.5	36.8	37.2	31.0	21.4
- น้อย	8.7	10.1	22.1	7.2	6.8	25.6	6.3	12.0	17.1	16.2
- น้อยที่สุด	0.7	0.3	4.3	2.5	0.9	1.4	-	2.6	1.8	-
- ไม่พึงพอใจ	-	1.7	0.8	4.4	0.1	0.7	-	2.0	0.3	-

ตาราง 8.4 ร้อยละของประชาชน จำแนกตามการทราบเกี่ยวกับการป้องกันและแก้ไขปัญหาเสพติด ระดับความพึงพอใจ และจังหวัดในภาคใต้

การทราบเกี่ยวกับการดำเนินงาน และระดับความพึงพอใจ	ภาคใต้	การป้องกันและแก้ไขปัญหายาเสพติด													
		จังหวัด													
		นครศรี ธรรมราช	กระบี่	พังงา	ภูเก็ต	สุราษฎร์ ธานี	ระนอง	ชุมพร	สงขลา	สตูล	ตรัง	พัทลุง	ปัตตานี	ยะลา	นราธิวาส
➤ การทราบเกี่ยวกับการดำเนินงาน	100.0	100.0	100.0	100.0	100.0	100.0	100.0	100.0	100.0	100.0	100.0	100.0	100.0	100.0	100.0
- ทราบ	94.4	97.5	96.4	99.9	89.7	95.3	93.3	88.4	97.9	92.4	98.9	98.1	82.6	91.5	87.9
- ไม่ทราบ	5.6	2.5	3.6	0.1	10.3	4.7	6.7	11.6	2.1	7.6	1.1	1.9	17.4	8.5	12.1
➤ ระดับความพึงพอใจ	100.0	100.0	100.0	100.0	100.0	100.0	100.0	100.0	100.0	100.0	100.0	100.0	100.0	100.0	100.0
- มากที่สุด	8.1	4.2	6.1	1.7	4.1	4.3	4.4	19.5	6.7	1.0	9.8	2.1	19.1	16.1	17.8
- มาก	37.5	38.9	35.8	33.2	42.1	43.4	57.8	52.0	29.4	21.5	58.7	36.9	28.4	34.6	19.9
- ปานกลาง	35.0	35.3	28.5	40.4	43.1	37.7	36.0	26.1	35.9	32.2	21.9	44.6	32.4	37.2	35.6
- น้อย	13.5	16.0	22.1	18.2	6.1	10.5	1.8	1.8	17.5	30.3	8.1	14.0	13.2	10.7	15.9
- น้อยที่สุด	3.6	3.6	3.3	4.8	3.4	1.1	-	0.3	5.9	6.5	1.4	1.9	4.8	0.7	8.6
- ไม่พึงพอใจ	2.3	2.0	4.2	1.7	1.2	3.0	-	0.3	4.6	8.5	0.1	0.5	2.1	0.7	2.2

ตาราง 9.1 ร้อยละของประชาชน จำแนกตามการทราบเกี่ยวกับการดำเนินงานการให้บริการของศูนย์ดำรงธรรม ระดับความพึงพอใจ กรุงเทพมหานคร และจังหวัดในภาคกลาง

การทราบเกี่ยวกับการดำเนินงาน และระดับความพึงพอใจ	กรุงเทพ มหานคร	ภาคกลาง	การให้บริการของศูนย์ดำรงธรรม											
			จังหวัด											
			สมุทรปราการ	นนทบุรี	ปทุมธานี	พระนครศรี อยุธยา	อ่างทอง	ลพบุรี	สิงห์บุรี	ชัยนาท	สระบุรี	ชลบุรี	ระยอง	จันทบุรี
➤ การทราบเกี่ยวกับการดำเนินงาน	100.0	100.0	100.0	100.0	100.0	100.0	100.0	100.0	100.0	100.0	100.0	100.0	100.0	100.0
- ทราบ	75.5	74.6	63.5	78.3	76.4	76.1	80.6	73.1	78.7	79.5	72.9	64.6	74.2	77.5
- ไม่ทราบ	24.5	25.4	36.5	21.7	23.6	23.9	19.4	26.9	21.3	20.5	27.1	35.4	25.8	22.5
➤ ระดับความพึงพอใจ	100.0	100.0	100.0	100.0	100.0	100.0	100.0	100.0	100.0	100.0	100.0	100.0	100.0	100.0
- มากที่สุด	5.7	7.0	1.7	9.7	3.2	7.8	7.0	5.5	3.4	23.6	9.9	4.7	2.0	4.6
- มาก	30.3	33.3	30.2	30.2	18.7	34.3	36.0	41.8	45.4	31.8	35.7	25.1	46.7	39.4
- ปานกลาง	48.5	49.4	54.8	48.9	64.5	48.5	52.8	39.6	48.9	34.1	47.9	60.7	45.2	49.6
- น้อย	11.5	7.7	8.8	8.8	11.5	8.2	3.0	10.9	2.0	6.5	5.3	7.2	4.4	6.0
- น้อยที่สุด	2.5	1.6	1.2	1.7	1.8	0.7	0.7	1.1	0.3	3.7	0.7	2.1	1.1	0.4
- ไม่พึงพอใจ	1.5	1.0	3.3	0.7	0.3	0.5	0.5	1.1	-	0.3	0.5	0.2	0.6	-

ตาราง 9.1 ร้อยละของประชาชน จำแนกตามการทราบเกี่ยวกับการดำเนินงานการให้บริการของศูนย์ดำรงธรรม ระดับความพึงพอใจ และจังหวัดในภาคกลาง (ต่อ)

การทราบเกี่ยวกับการดำเนินงาน และระดับความพึงพอใจ	การให้บริการของศูนย์ดำรงธรรม												
	จังหวัด												
	ตราด	ฉะเชิงเทรา	ปราจีนบุรี	นครนายก	สระแก้ว	ราชบุรี	กาญจนบุรี	สุพรรณบุรี	นครปฐม	สมุทรสาคร	สมุทรสงคราม	เพชรบุรี	ประจวบคีรีขันธ์
➤ การทราบเกี่ยวกับการดำเนินงาน	100.0	100.0	100.0	100.0	100.0	100.0	100.0	100.0	100.0	100.0	100.0	100.0	100.0
- ทราบ	95.0	76.3	78.4	83.3	74.1	88.2	71.9	73.8	68.2	76.8	83.1	86.1	82.5
- ไม่ทราบ	5.0	23.7	21.6	16.7	25.9	11.8	28.1	26.2	31.8	23.2	16.9	13.9	17.5
➤ ระดับความพึงพอใจ	100.0	100.0	100.0	100.0	100.0	100.0	100.0	100.0	100.0	100.0	100.0	100.0	100.0
- มากที่สุด	11.0	6.2	6.0	15.2	3.1	20.2	30.9	2.1	9.5	10.4	...	5.0	5.0
- มาก	59.2	32.4	40.8	48.4	30.0	43.0	29.0	31.8	25.9	26.3	65.6	37.6	27.3
- ปานกลาง	28.8	50.8	43.3	30.4	43.6	29.3	36.6	55.6	53.7	53.1	31.3	43.0	53.1
- น้อย	0.8	8.6	7.6	5.4	17.3	5.4	3.1	8.3	7.4	6.8	1.6	8.1	11.2
- น้อยที่สุด	-	2.0	1.5	0.6	5.2	0.8	-	1.4	2.7	2.2	0.5	4.5	1.5
- ไม่พึงพอใจ	0.2	-	0.8	-	0.8	1.3	0.4	0.8	0.8	1.2	1.0	1.8	1.9

หมายเหตุ : ... มีค่าน้อยกว่า 0.05

ตาราง 9.2 ร้อยละของประชาชน จำแนกตามการทราบเกี่ยวกับการดำเนินงานการให้บริการของศูนย์ดำรงธรรม ระดับความพึงพอใจ และจังหวัดในภาคเหนือ

การทราบเกี่ยวกับการดำเนินงาน และระดับความพึงพอใจ	ภาคเหนือ	การให้บริการของศูนย์ดำรงธรรม																
		จังหวัด																
		เชียงใหม่	ลำพูน	ลำปาง	อุตรดิตถ์	แพร่	น่าน	พะเยา	เชียงราย	แม่ฮ่องสอน	นครสวรรค์	อุทัยธานี	กำแพงเพชร	ตาก	สุโขทัย	พิษณุโลก	พิจิตร	เพชรบูรณ์
➤ การทราบเกี่ยวกับการดำเนินงาน	100.0	100.0	100.0	100.0	100.0	100.0	100.0	100.0	100.0	100.0	100.0	100.0	100.0	100.0	100.0	100.0	100.0	100.0
- ทราบ	81.3	81.7	72.0	93.6	79.3	91.2	79.7	72.6	84.3	90.6	76.4	88.8	80.4	88.7	86.3	69.2	75.8	78.9
- ไม่ทราบ	18.7	18.3	28.0	6.4	20.7	8.8	20.3	27.4	15.7	9.4	23.6	11.2	19.6	11.3	13.7	30.8	24.2	21.1
➤ ระดับความพึงพอใจ	100.0	100.0	100.0	100.0	100.0	100.0	100.0	100.0	100.0	100.0	100.0	100.0	100.0	100.0	100.0	100.0	100.0	100.0
- มากที่สุด	15.4	6.3	2.9	10.4	8.0	12.5	46.9	12.8	11.3	4.4	11.5	5.9	10.5	17.1	9.7	7.4	30.9	5.8
- มาก	44.0	48.0	63.2	40.4	50.6	59.2	20.9	57.7	40.8	48.5	43.6	43.1	50.4	57.7	43.5	36.9	29.8	53.4
- ปานกลาง	36.1	42.1	31.3	46.0	35.7	27.2	29.1	26.9	42.8	39.1	35.8	46.0	37.6	22.7	43.6	43.6	32.5	37.2
- น้อย	3.9	2.7	2.5	2.9	5.0	1.0	2.6	1.3	4.9	7.9	9.0	5.0	1.0	2.2	2.8	9.3	6.0	3.1
- น้อยที่สุด	0.3	0.6	0.1	0.3	0.4	0.1	0.1	-	0.2	0.1	0.1	-	-	0.3	-	1.7	0.7	0.2
- ไม่พึงพอใจ	0.3	0.3	-	-	0.3	-	0.4	1.3	-	...	-	-	0.5	-	0.4	1.1	0.1	0.3

หมายเหตุ : ... มีค่าน้อยกว่า 0.05

ตาราง 9.3 ร้อยละของประชาชน จำแนกตามการทราบเกี่ยวกับการดำเนินงานการให้บริการของศูนย์ดำรงธรรม ระดับความพึงพอใจ และจังหวัดในภาคตะวันออกเฉียงเหนือ

การทราบเกี่ยวกับการดำเนินงาน และระดับความพึงพอใจ	ภาคตะวันออกเฉียงเหนือ	การให้บริการของศูนย์ดำรงธรรม									
		จังหวัด									
		นครราชสีมา	บุรีรัมย์	สุรินทร์	ศรีสะเกษ	อุบลราชธานี	ยโสธร	ชัยภูมิ	อำนาจเจริญ	บึงกาฬ	หนองบัวลำภู
➤ การทราบเกี่ยวกับการดำเนินงาน	100.0	100.0	100.0	100.0	100.0	100.0	100.0	100.0	100.0	100.0	100.0
- ทราบ	86.4	78.0	84.8	85.2	97.5	88.7	91.5	83.5	91.2	81.4	79.9
- ไม่ทราบ	13.6	22.0	15.2	14.8	2.5	11.3	8.5	16.5	8.8	18.6	20.1
➤ ระดับความพึงพอใจ	100.0	100.0	100.0	100.0	100.0	100.0	100.0	100.0	100.0	100.0	100.0
- มากที่สุด	10.0	4.3	16.8	8.7	6.5	11.4	21.2	24.0	3.8	8.4	12.5
- มาก	46.3	40.7	48.2	44.5	38.2	40.8	51.4	58.3	55.4	49.5	44.0
- ปานกลาง	38.6	47.3	25.4	37.9	52.1	42.1	23.7	13.7	39.9	39.2	40.4
- น้อย	3.9	4.5	7.0	6.8	3.2	5.5	3.7	3.4	0.5	2.1	2.5
- น้อยที่สุด	0.5	1.0	0.5	1.8	-	0.2	-	0.4	-	0.8	0.2
- ไม่พึงพอใจ	0.7	2.2	2.1	0.3	-	-	-	0.2	0.4	-	0.4

ตาราง 9.3 ร้อยละของประชาชน จำแนกตามการทราบเกี่ยวกับการดำเนินงานการให้บริการของศูนย์ดำรงธรรม ระดับความพึงพอใจ และจังหวัดในภาคตะวันออกเฉียงเหนือ (ต่อ)

การทราบเกี่ยวกับการดำเนินงาน และระดับความพึงพอใจ	การให้บริการของศูนย์ดำรงธรรม									
	จังหวัด									
	ขอนแก่น	อุดรธานี	เลย	หนองคาย	มหาสารคาม	ร้อยเอ็ด	กาฬสินธุ์	สกลนคร	นครพนม	มุกดาหาร
➤ การทราบเกี่ยวกับการดำเนินงาน	100.0	100.0	100.0	100.0	100.0	100.0	100.0	100.0	100.0	100.0
- ทราบ	89.1	90.9	77.2	91.6	85.2	96.4	81.7	83.0	79.6	84.8
- ไม่ทราบ	10.9	9.1	22.8	8.4	14.8	3.6	18.3	17.0	20.4	15.2
➤ ระดับความพึงพอใจ	100.0	100.0	100.0	100.0	100.0	100.0	100.0	100.0	100.0	100.0
- มากที่สุด	16.5	10.6	4.2	14.8	7.2	2.6	2.9	13.6	11.0	6.1
- มาก	54.3	49.8	33.8	52.1	57.3	32.8	45.5	42.1	48.2	61.1
- ปานกลาง	24.7	32.2	50.7	27.9	31.5	63.8	47.4	39.7	33.1	29.7
- น้อย	3.8	3.5	10.0	2.5	2.9	0.6	4.0	3.7	7.2	3.0
- น้อยที่สุด	0.7	0.5	1.1	1.6	0.7	-	0.2	-	0.4	-
- ไม่พึงพอใจ	-	3.4	0.2	1.1	0.4	0.2	-	0.9	0.1	0.1

ตาราง 9.4 ร้อยละของประชาชน จำแนกตามการทราบเกี่ยวกับการดำเนินงานการให้บริการของศูนย์ดำรงธรรม ระดับความพึงพอใจ และจังหวัดในภาคใต้

การทราบเกี่ยวกับการดำเนินงาน และระดับความพึงพอใจ	ภาคใต้	การให้บริการของศูนย์ดำรงธรรม													
		จังหวัด													
		นครศรีธรรมราช	กระบี่	พังงา	ภูเก็ต	สุราษฎร์ธานี	ระนอง	ชุมพร	สงขลา	สตูล	ตรัง	พัทลุง	ปัตตานี	ยะลา	นราธิวาส
➤ การทราบเกี่ยวกับการดำเนินงาน	100.0	100.0	100.0	100.0	100.0	100.0	100.0	100.0	100.0	100.0	100.0	100.0	100.0	100.0	100.0
- ทราบ	74.8	79.7	73.7	87.2	71.2	75.3	84.6	74.8	83.1	61.4	86.7	84.3	62.6	74.3	34.6
- ไม่ทราบ	25.2	20.3	26.3	12.8	28.8	24.7	15.4	25.2	16.9	38.6	13.3	15.7	37.4	25.7	65.4
➤ ระดับความพึงพอใจ	100.0	100.0	100.0	100.0	100.0	100.0	100.0	100.0	100.0	100.0	100.0	100.0	100.0	100.0	100.0
- มากที่สุด	5.7	4.6	5.5	7.0	2.5	2.5	1.5	8.4	3.9	1.3	9.3	6.2	14.5	13.7	4.8
- มาก	43.0	52.8	43.4	48.7	49.7	27.6	43.2	54.3	42.3	42.7	60.1	47.3	31.8	40.0	21.8
- ปานกลาง	43.2	38.5	43.8	40.6	42.2	55.2	53.1	33.9	45.8	35.2	26.1	39.3	38.6	38.2	63.3
- น้อย	6.8	3.3	6.7	3.4	3.1	13.0	2.1	3.4	6.2	18.9	4.2	6.8	10.3	7.9	9.7
- น้อยที่สุด	1.0	0.2	0.2	-	1.4	1.7	0.1	-	1.4	1.8	0.3	0.4	4.7	0.1	0.4
- ไม่พึงพอใจ	0.3	0.6	0.4	0.3	1.1	-	-	-	0.4	0.1	-	-	0.1	0.1	-

ตาราง 10.1 ร้อยละของประชาชน จำแนกตามการทราบเกี่ยวกับการดำเนินงานการจัดระเบียบแรงงานต่างด้าว ระดับความพึงพอใจ กรุงเทพมหานคร และจังหวัดในภาคกลาง

การทราบเกี่ยวกับการดำเนินงาน และระดับความพึงพอใจ	กรุงเทพ มหานคร	ภาคกลาง	การจัดระเบียบแรงงานต่างด้าว											
			จังหวัด											
			สมุทรปราการ	นนทบุรี	ปทุมธานี	พระนครศรี อยุธยา	อ่างทอง	ลพบุรี	สิงห์บุรี	ชัยนาท	สระบุรี	ชลบุรี	ระยอง	จันทบุรี
➤ การทราบเกี่ยวกับการดำเนินงาน	100.0	100.0	100.0	100.0	100.0	100.0	100.0	100.0	100.0	100.0	100.0	100.0	100.0	100.0
- ทราบ	91.1	82.7	87.9	80.7	85.8	77.8	73.3	80.0	81.1	67.7	72.4	77.7	95.0	92.3
- ไม่ทราบ	8.9	17.3	12.1	19.3	14.2	22.2	26.7	20.0	18.9	32.3	27.6	22.3	5.0	7.7
➤ ระดับความพึงพอใจ	100.0	100.0	100.0	100.0	100.0	100.0	100.0	100.0	100.0	100.0	100.0	100.0	100.0	100.0
- มากที่สุด	10.7	8.1	1.8	7.8	4.5	5.4	9.3	2.2	8.2	19.4	4.9	8.6	10.0	7.1
- มาก	35.9	35.7	36.0	37.5	28.6	34.0	37.4	40.4	37.4	27.9	47.8	20.4	55.5	42.5
- ปานกลาง	40.3	44.3	47.8	47.1	60.1	49.2	46.2	43.6	52.4	35.2	37.8	50.5	28.1	44.8
- น้อย	9.9	8.9	10.8	7.0	5.1	11.0	3.6	10.2	1.9	11.5	8.1	12.2	4.9	4.8
- น้อยที่สุด	1.8	1.8	1.7	0.6	0.8	0.2	2.6	1.2	0.1	5.9	1.1	5.3	1.3	0.2
- ไม่พึงพอใจ	1.4	1.2	1.9	-	0.9	0.2	0.9	2.4	-	0.1	0.3	3.0	0.2	0.6

ตาราง 10.1 ร้อยละของประชาชน จำแนกตามการทราบเกี่ยวกับการดำเนินงานการจัดระเบียบแรงงานต่างด้าว ระดับความพึงพอใจ และจังหวัดในภาคกลาง (ต่อ)

การทราบเกี่ยวกับการดำเนินงาน และระดับความพึงพอใจ	การจัดระเบียบแรงงานต่างด้าว												
	จังหวัด												
	ตราด	ฉะเชิงเทรา	ปราจีนบุรี	นครนายก	สระแก้ว	ราชบุรี	กาญจนบุรี	สุพรรณบุรี	นครปฐม	สมุทรสาคร	สมุทรสงคราม	เพชรบุรี	ประจวบคีรีขันธ์
➤ การทราบเกี่ยวกับการดำเนินงาน	100.0	100.0	100.0	100.0	100.0	100.0	100.0	100.0	100.0	100.0	100.0	100.0	100.0
- ทราบ	98.5	71.0	78.4	93.0	80.7	83.5	82.2	81.7	87.6	88.1	81.5	80.3	78.6
- ไม่ทราบ	1.5	29.0	21.6	7.0	19.3	16.5	17.8	18.3	12.4	11.9	18.5	19.7	21.4
➤ ระดับความพึงพอใจ	100.0	100.0	100.0	100.0	100.0	100.0	100.0	100.0	100.0	100.0	100.0	100.0	100.0
- มากที่สุด	8.2	8.0	1.5	10.7	3.8	12.3	42.7	6.4	11.1	15.3	9.5	5.1	3.3
- มาก	62.5	36.4	31.7	30.3	30.6	44.4	28.5	39.7	33.3	22.6	49.6	40.5	40.8
- ปานกลาง	26.7	45.8	50.9	46.4	47.1	32.0	25.9	46.9	46.9	33.6	36.8	35.8	41.4
- น้อย	1.8	9.1	7.4	12.3	16.0	6.9	2.5	6.0	7.0	22.7	0.9	13.7	11.8
- น้อยที่สุด	0.4	0.7	3.7	0.3	2.2	1.3	0.2	0.7	1.4	4.5	1.3	4.0	1.5
- ไม่พึงพอใจ	0.4	-	4.8	-	0.3	3.1	0.2	0.3	0.3	1.3	1.9	0.9	1.2

ตาราง 10.2 ร้อยละของประชาชน จำแนกตามการทราบเกี่ยวกับการดำเนินงานการจัดระเบียบแรงงานต่างด้าว ระดับความพึงพอใจ และจังหวัดในภาคเหนือ

การทราบเกี่ยวกับการดำเนินงาน และระดับความพึงพอใจ	ภาคเหนือ	การจัดระเบียบแรงงานต่างด้าว																
		จังหวัด																
		เชียงใหม่	ลำพูน	ลำปาง	อุตรดิตถ์	แพร่	น่าน	พะเยา	เชียงราย	แม่ฮ่องสอน	นครสวรรค์	อุทัยธานี	กำแพงเพชร	ตาก	สุโขทัย	พิษณุโลก	พิจิตร	เพชรบูรณ์
➤ การทราบเกี่ยวกับการดำเนินงาน	100.0	100.0	100.0	100.0	100.0	100.0	100.0	100.0	100.0	100.0	100.0	100.0	100.0	100.0	100.0	100.0	100.0	100.0
- ทราบ	79.6	83.4	84.4	89.9	78.6	84.6	84.6	65.0	86.2	84.6	72.0	67.6	84.2	87.7	72.2	72.1	71.1	74.0
- ไม่ทราบ	20.4	16.6	15.6	10.1	21.4	15.4	15.4	35.0	13.8	15.4	28.0	32.4	15.8	12.3	27.8	27.9	28.9	26.0
➤ ระดับความพึงพอใจ	100.0	100.0	100.0	100.0	100.0	100.0	100.0	100.0	100.0	100.0	100.0	100.0	100.0	100.0	100.0	100.0	100.0	100.0
- มากที่สุด	11.7	5.1	3.2	4.9	6.8	5.1	41.3	6.6	5.7	12.7	9.5	2.6	5.3	21.2	1.2	12.6	18.5	3.1
- มาก	40.0	42.7	68.2	45.6	44.4	51.1	16.9	47.7	32.4	41.2	42.8	26.5	38.1	46.5	32.7	37.8	40.7	48.3
- ปานกลาง	39.9	45.0	26.9	44.4	40.1	42.8	36.5	40.1	45.0	36.5	31.8	43.5	53.4	26.8	59.3	38.5	33.0	40.4
- น้อย	7.4	5.4	1.7	4.7	8.3	1.0	3.1	3.2	15.4	8.4	15.4	27.0	2.8	5.1	6.8	9.6	6.8	7.8
- น้อยที่สุด	0.5	1.5	-	0.4	0.1	-	0.1	0.7	1.5	0.8	0.1	0.4	0.1	0.2	-	0.7	0.9	0.4
- ไม่พึงพอใจ	0.5	0.3	-	-	0.3	-	2.1	1.7	-	0.4	0.4	-	0.3	0.2	-	0.8	0.1	-

ตาราง 10.3 ร้อยละของประชาชน จำแนกตามการทราบเกี่ยวกับการดำเนินงานการจัดระเบียบแรงงานต่างด้าว ระดับความพึงพอใจ และจังหวัดในภาคตะวันออกเฉียงเหนือ

การทราบเกี่ยวกับการดำเนินงาน และระดับความพึงพอใจ	ภาคตะวันออกเฉียงเหนือ	การจัดระเบียบแรงงานต่างด้าว									
		จังหวัด									
		นครราชสีมา	บุรีรัมย์	สุรินทร์	ศรีสะเกษ	อุบลราชธานี	ยโสธร	ชัยภูมิ	อำนาจเจริญ	บึงกาฬ	หนองบัวลำภู
➤ การทราบเกี่ยวกับการดำเนินงาน	100.0	100.0	100.0	100.0	100.0	100.0	100.0	100.0	100.0	100.0	100.0
- ทราบ	77.2	84.1	82.7	90.3	77.8	84.1	66.7	73.3	74.1	71.6	70.2
- ไม่ทราบ	22.8	15.9	17.3	9.7	22.2	15.9	33.3	26.7	25.9	28.4	29.8
➤ ระดับความพึงพอใจ	100.0	100.0	100.0	100.0	100.0	100.0	100.0	100.0	100.0	100.0	100.0
- มากที่สุด	5.6	7.6	11.6	7.2	1.0	5.6	10.6	13.2	0.5	3.4	7.4
- มาก	42.6	44.6	56.9	39.5	32.8	41.9	28.9	58.0	41.3	45.1	36.5
- ปานกลาง	43.7	38.0	26.0	44.1	55.0	43.5	50.9	22.9	54.5	46.3	48.4
- น้อย	5.8	5.2	3.9	7.0	4.5	8.4	8.4	2.4	3.5	4.8	6.7
- น้อยที่สุด	1.6	4.1	0.9	1.1	5.3	0.6	1.2	2.7	0.1	0.4	0.6
- ไม่พึงพอใจ	0.7	0.5	0.7	1.1	1.4	-	-	0.8	0.1	...	0.4

ตาราง 10.3 ร้อยละของประชาชน จำแนกตามการทราบเกี่ยวกับการดำเนินงานการจัดระเบียบแรงงานต่างด้าว ระดับความพึงพอใจ และจังหวัดในภาคตะวันออกเฉียงเหนือ (ต่อ)

การทราบเกี่ยวกับการดำเนินงาน และระดับความพึงพอใจ	การจัดระเบียบแรงงานต่างด้าว									
	จังหวัด									
	ขอนแก่น	อุดรธานี	เลย	หนองคาย	มหาสารคาม	ร้อยเอ็ด	กาฬสินธุ์	สกลนคร	นครพนม	มุกดาหาร
➤ การทราบเกี่ยวกับการดำเนินงาน	100.0	100.0	100.0	100.0	100.0	100.0	100.0	100.0	100.0	100.0
- ทราบ	67.7	91.6	79.5	95.5	72.6	72.1	76.5	64.2	77.5	71.0
- ไม่ทราบ	32.3	8.4	20.5	4.5	27.4	27.9	23.5	35.8	22.5	29.0
➤ ระดับความพึงพอใจ	100.0	100.0	100.0	100.0	100.0	100.0	100.0	100.0	100.0	100.0
- มากที่สุด	6.7	4.8	5.4	10.5	9.2	1.0	0.7	3.4	9.7	3.1
- มาก	54.6	45.2	28.3	57.1	46.0	23.2	47.8	28.9	50.1	52.3
- ปานกลาง	32.8	40.0	52.6	27.7	41.7	64.4	45.7	58.8	36.4	35.9
- น้อย	5.0	7.7	11.9	1.9	2.9	7.6	4.9	4.7	3.7	8.7
- น้อยที่สุด	0.8	-	1.4	2.1	0.2	1.9	0.9	3.4	0.1	-
- ไม่พึงพอใจ	0.1	2.3	0.4	0.7	-	1.9	-	0.8	-	-

หมายเหตุ : ... มีค่าน้อยกว่า 0.05

ตาราง 10.4 ร้อยละของประชาชน จำแนกตามการทราบเกี่ยวกับการดำเนินงานการจัดระเบียบแรงงานต่างด้าว ระดับความพึงพอใจ และจังหวัดในภาคใต้

การทราบเกี่ยวกับการดำเนินงาน และระดับความพึงพอใจ	ภาคใต้	การจัดระเบียบแรงงานต่างด้าว													
		จังหวัด													
		นครศรี ธรรมราช	กระบี่	พังงา	ภูเก็ต	สุราษฎร์ ธานี	ระนอง	ชุมพร	สงขลา	สตูล	ตรัง	พัทลุง	ปัตตานี	ยะลา	นราธิวาส
➤ การทราบเกี่ยวกับการดำเนินงาน	100.0	100.0	100.0	100.0	100.0	100.0	100.0	100.0	100.0	100.0	100.0	100.0	100.0	100.0	100.0
- ทราบ	78.1	84.2	81.7	93.5	78.9	77.1	92.5	74.6	88.2	68.3	92.3	85.2	60.6	67.8	35.3
- ไม่ทราบ	21.9	15.8	18.3	6.5	21.1	22.9	7.5	25.4	11.8	31.7	7.7	14.8	39.4	32.2	64.7
➤ ระดับความพึงพอใจ	100.0	100.0	100.0	100.0	100.0	100.0	100.0	100.0	100.0	100.0	100.0	100.0	100.0	100.0	100.0
- มากที่สุด	5.8	4.0	5.5	3.0	2.1	2.2	2.7	6.6	7.3	2.0	14.4	2.5	13.9	10.6	2.6
- มาก	44.5	59.2	51.0	46.2	44.4	26.5	53.0	52.7	44.2	43.3	60.7	43.4	32.8	31.0	30.9
- ปานกลาง	41.6	35.1	34.9	46.4	47.7	52.7	42.6	38.1	43.6	34.8	21.6	47.9	37.8	42.4	52.8
- น้อย	7.0	1.4	5.9	4.0	3.1	17.0	1.7	2.6	4.1	18.6	3.3	5.4	11.0	15.2	12.7
- น้อยที่สุด	0.8	0.2	1.5	0.4	2.6	0.4	-	-	0.6	0.8	-	0.6	2.8	0.5	1.0
- ไม่พึงพอใจ	0.3	0.1	1.2	-	0.1	1.2	-	-	0.2	0.5	-	0.2	1.7	0.3	-

ตาราง 11.1 ร้อยละของประชาชน จำแนกตามการทราบเกี่ยวกับการดำเนินงานโครงการ “คลินิกหมอครอบครัว” ระดับความพึงพอใจ กรุงเทพมหานคร และจังหวัดในภาคกลาง

การทราบเกี่ยวกับการดำเนินงาน และระดับความพึงพอใจ	กรุงเทพ มหานคร	ภาคกลาง	โครงการ “คลินิกหมอครอบครัว”											
			จังหวัด											
			สมุทรปราการ	นนทบุรี	ปทุมธานี	พระนครศรี อยุธยา	อ่างทอง	ลพบุรี	สิงห์บุรี	ชัยนาท	สระบุรี	ชลบุรี	ระยอง	จันทบุรี
➤ การทราบเกี่ยวกับการดำเนินงาน	100.0	100.0	100.0	100.0	100.0	100.0	100.0	100.0	100.0	100.0	100.0	100.0	100.0	100.0
- ทราบ	43.5	26.4	32.7	20.7	13.2	36.8	19.3	22.4	24.5	16.3	39.0	26.0	22.3	9.8
- ไม่ทราบ	56.5	73.6	67.3	79.3	86.8	63.2	80.7	77.6	75.5	83.7	61.0	74.0	77.7	90.2
➤ ระดับความพึงพอใจ	100.0	100.0	100.0	100.0	100.0	100.0	100.0	100.0	100.0	100.0	100.0	100.0	100.0	100.0
- มากที่สุด	6.4	7.4	5.2	10.5	1.5	3.8	3.6	6.5	4.4	16.7	8.6	8.0	1.5	6.2
- มาก	31.1	30.2	39.5	36.7	15.4	35.3	16.2	24.4	32.9	22.2	41.8	24.1	46.1	37.9
- ปานกลาง	42.2	45.7	39.0	37.1	46.1	48.6	65.7	49.3	59.8	35.3	43.6	56.4	42.9	43.0
- น้อย	14.3	12.1	10.2	10.0	29.0	11.9	7.9	16.9	2.0	14.5	5.3	10.3	7.5	11.0
- น้อยที่สุด	3.9	3.6	3.0	4.8	7.7	0.2	4.2	0.7	0.9	11.0	0.7	0.9	1.9	1.9
- ไม่พึงพอใจ	2.1	1.0	3.1	0.9	0.3	0.2	2.4	2.2	-	0.3	-	0.3	0.1	-

ตาราง 11.1 ร้อยละของประชาชน จำแนกตามการทราบเกี่ยวกับการดำเนินงานโครงการ “คลินิกหมอครอบครัว” ระดับความพึงพอใจ และจังหวัดในภาคกลาง (ต่อ)

การทราบเกี่ยวกับการดำเนินงาน และระดับความพึงพอใจ	โครงการ “คลินิกหมอครอบครัว”												
	จังหวัด												
	ตราด	ฉะเชิงเทรา	ปราจีนบุรี	นครนายก	สระแก้ว	ราชบุรี	กาญจนบุรี	สุพรรณบุรี	นครปฐม	สมุทรสาคร	สมุทรสงคราม	เพชรบุรี	ประจวบคีรีขันธ์
➤ การทราบเกี่ยวกับการดำเนินงาน	100.0	100.0	100.0	100.0	100.0	100.0	100.0	100.0	100.0	100.0	100.0	100.0	100.0
- ทราบ	30.4	33.5	22.2	40.7	23.3	31.1	39.9	25.7	38.1	32.3	16.0	14.9	21.6
- ไม่ทราบ	69.6	66.5	77.8	59.3	76.7	68.9	60.1	74.3	61.9	67.7	84.0	85.1	78.4
➤ ระดับความพึงพอใจ	100.0	100.0	100.0	100.0	100.0	100.0	100.0	100.0	100.0	100.0	100.0	100.0	100.0
- มากที่สุด	2.8	5.1	4.2	11.8	4.7	15.5	29.5	2.8	9.0	18.7	1.8	5.5	4.8
- มาก	30.1	26.1	27.3	41.5	21.3	36.7	27.6	17.8	16.3	43.5	36.6	24.5	27.5
- ปานกลาง	59.6	46.1	44.3	24.6	50.6	34.6	37.3	53.1	56.6	31.9	53.6	53.9	53.3
- น้อย	7.2	18.7	13.6	20.3	16.3	8.9	4.8	15.0	12.2	3.9	2.5	12.3	11.9
- น้อยที่สุด	0.3	3.9	9.6	1.8	5.4	2.6	0.4	9.7	4.9	1.2	2.2	3.8	2.3
- ไม่พึงพอใจ	-	0.1	1.0	-	1.7	1.7	0.4	1.6	1.0	0.8	3.3	-	0.2

ตาราง 11.2 ร้อยละของประชาชน จำแนกตามการทราบเกี่ยวกับการดำเนินงานโครงการ “คลินิกหมอครอบครัว” ระดับความพึงพอใจ และจังหวัดในภาคเหนือ

การทราบเกี่ยวกับการดำเนินงาน และระดับความพึงพอใจ	ภาคเหนือ	โครงการ “คลินิกหมอครอบครัว”																
		จังหวัด																
		เชียงใหม่	ลำพูน	ลำปาง	อุตรดิตถ์	แพร่	น่าน	พะเยา	เชียงราย	แม่ฮ่องสอน	นครสวรรค์	อุทัยธานี	กำแพงเพชร	ตาก	สุโขทัย	พิษณุโลก	พิจิตร	เพชรบูรณ์
➤ การทราบเกี่ยวกับการดำเนินงาน	100.0	100.0	100.0	100.0	100.0	100.0	100.0	100.0	100.0	100.0	100.0	100.0	100.0	100.0	100.0	100.0	100.0	100.0
- ทราบ	30.9	23.6	15.5	40.8	38.2	31.8	37.3	19.3	31.9	18.4	51.1	21.7	27.6	37.1	24.2	35.6	28.8	23.1
- ไม่ทราบ	69.1	76.4	84.5	59.2	61.8	68.2	62.7	80.7	68.1	81.6	48.9	78.3	72.4	62.9	75.8	64.4	71.2	76.9
➤ ระดับความพึงพอใจ	100.0	100.0	100.0	100.0	100.0	100.0	100.0	100.0	100.0	100.0	100.0	100.0	100.0	100.0	100.0	100.0	100.0	100.0
- มากที่สุด	13.5	4.6	3.0	9.9	5.0	10.9	49.3	8.1	5.6	4.6	15.2	0.9	6.2	25.1	2.6	6.6	16.8	8.2
- มาก	33.4	31.9	57.8	30.3	47.6	43.9	11.0	44.2	26.9	28.5	35.9	21.1	39.9	44.0	38.3	36.7	33.4	37.7
- ปานกลาง	41.7	49.2	33.0	41.4	34.7	44.2	27.9	32.2	51.0	51.4	41.6	56.5	48.6	22.1	51.9	38.9	39.0	49.8
- น้อย	8.8	12.8	4.4	15.4	12.5	1.0	4.4	5.2	15.0	12.6	6.5	21.5	4.9	7.7	7.0	13.3	10.0	4.2
- น้อยที่สุด	1.6	1.5	1.6	1.5	0.2	-	6.6	0.6	1.3	2.1	0.8	-	0.4	0.7	-	2.9	0.7	0.1
- ไม่พึงพอใจ	1.0	-	0.2	1.5	-	-	0.8	9.7	0.2	0.8	-	-	-	0.4	0.2	1.6	0.1	-

ตาราง 11.3 ร้อยละของประชาชน จำแนกตามการทราบเกี่ยวกับการดำเนินงานโครงการ “คลินิกหมอครอบครัว” ระดับความพึงพอใจ และจังหวัดในภาคตะวันออกเฉียงเหนือ

การทราบเกี่ยวกับการดำเนินงาน และระดับความพึงพอใจ	ภาคตะวันออกเฉียงเหนือ	โครงการ “คลินิกหมอครอบครัว”									
		จังหวัด									
		นครราชสีมา	บุรีรัมย์	สุรินทร์	ศรีสะเกษ	อุบลราชธานี	ยโสธร	ชัยภูมิ	อำนาจเจริญ	บึงกาฬ	หนองบัวลำภู
➤ การทราบเกี่ยวกับการดำเนินงาน	100.0	100.0	100.0	100.0	100.0	100.0	100.0	100.0	100.0	100.0	100.0
- ทราบ	37.2	23.1	49.8	49.3	46.9	31.2	19.0	28.8	36.0	42.3	20.0
- ไม่ทราบ	62.8	76.9	50.2	50.7	53.1	68.8	81.0	71.2	64.0	57.7	80.0
➤ ระดับความพึงพอใจ	100.0	100.0	100.0	100.0	100.0	100.0	100.0	100.0	100.0	100.0	100.0
- มากที่สุด	7.7	3.0	14.3	11.8	5.4	14.0	9.0	18.4	1.3	5.8	5.8
- มาก	38.1	36.9	44.7	28.3	26.5	41.3	43.8	57.6	35.3	41.4	29.9
- ปานกลาง	41.7	41.8	31.2	45.5	61.0	33.7	37.7	20.4	59.1	47.6	49.6
- น้อย	7.7	11.1	4.5	9.8	5.3	9.2	8.7	1.0	3.8	3.8	10.7
- น้อยที่สุด	2.7	4.9	0.8	0.9	0.1	1.8	0.8	2.3	0.4	1.4	2.9
- ไม่พึงพอใจ	2.1	2.3	4.5	3.7	1.7	-	-	0.3	0.1	-	1.1

ตาราง 11.3 ร้อยละของประชาชน จำแนกตามการทราบเกี่ยวกับการดำเนินงานโครงการ “คลินิกหมอครอบครัว” ระดับความพึงพอใจ และจังหวัดในภาคตะวันออกเฉียงเหนือ (ต่อ)

การทราบเกี่ยวกับการดำเนินงาน และระดับความพึงพอใจ	โครงการ “คลินิกหมอครอบครัว”									
	จังหวัด									
	ขอนแก่น	อุดรธานี	เลย	หนองคาย	มหาสารคาม	ร้อยเอ็ด	กาฬสินธุ์	สกลนคร	นครพนม	มุกดาหาร
➤ การทราบเกี่ยวกับการดำเนินงาน	100.0	100.0	100.0	100.0	100.0	100.0	100.0	100.0	100.0	100.0
- ทราบ	36.1	28.9	39.9	53.2	51.0	51.7	14.8	34.2	23.6	40.5
- ไม่ทราบ	63.9	71.1	60.1	46.8	49.0	48.3	85.2	65.8	76.4	59.5
➤ ระดับความพึงพอใจ	100.0	100.0	100.0	100.0	100.0	100.0	100.0	100.0	100.0	100.0
- มากที่สุด	8.5	3.3	13.3	11.3	9.8	2.5	3.0	8.1	12.4	2.7
- มาก	46.7	43.0	15.2	38.7	45.1	29.5	35.0	37.2	29.0	52.5
- ปานกลาง	32.2	25.8	46.7	31.5	39.3	62.1	53.8	39.8	38.2	32.5
- น้อย	9.5	3.5	15.4	5.2	4.6	2.8	7.7	10.9	19.4	11.4
- น้อยที่สุด	3.0	9.5	8.0	10.7	0.8	0.3	0.5	3.4	1.0	0.8
- ไม่พึงพอใจ	0.1	14.9	1.4	2.6	0.4	2.8	-	0.6	-	0.1

ตาราง 11.4 ร้อยละของประชาชน จำแนกตามการทราบเกี่ยวกับการดำเนินงานโครงการ “คลินิกหมอครอบครัว” ระดับความพึงพอใจ และจังหวัดในภาคใต้

การทราบเกี่ยวกับการดำเนินงาน และระดับความพึงพอใจ	ภาคใต้	โครงการ “คลินิกหมอครอบครัว”													
		จังหวัด													
		นครศรีธรรมราช	กระบี่	พังงา	ภูเก็ต	สุราษฎร์ธานี	ระนอง	ชุมพร	สงขลา	สตูล	ตรัง	พัทลุง	ปัตตานี	ยะลา	นราธิวาส
➤ การทราบเกี่ยวกับการดำเนินงาน	100.0	100.0	100.0	100.0	100.0	100.0	100.0	100.0	100.0	100.0	100.0	100.0	100.0	100.0	100.0
- ทราบ	33.2	33.7	40.6	49.9	40.4	34.7	23.3	32.1	33.2	26.0	44.4	43.1	22.8	29.5	12.3
- ไม่ทราบ	66.8	66.3	59.4	50.1	59.6	65.3	76.7	67.9	66.8	74.0	55.6	56.9	77.2	70.5	87.7
➤ ระดับความพึงพอใจ	100.0	100.0	100.0	100.0	100.0	100.0	100.0	100.0	100.0	100.0	100.0	100.0	100.0	100.0	100.0
- มากที่สุด	6.6	3.5	8.9	3.5	5.5	4.5	3.1	6.7	10.2	2.3	10.6	6.0	9.6	14.2	2.5
- มาก	41.4	41.5	43.4	45.0	46.6	37.8	31.7	45.0	43.3	32.3	54.4	49.3	39.7	40.2	24.0
- ปานกลาง	41.5	49.9	40.9	41.2	32.3	40.3	61.0	43.9	37.7	37.0	27.7	38.2	37.0	34.0	58.1
- น้อย	8.1	2.9	5.7	10.2	3.0	14.9	4.2	4.4	7.2	23.1	7.2	6.5	9.6	9.6	14.2
- น้อยที่สุด	1.3	1.6	0.3	0.1	2.1	2.0	-	-	0.6	4.8	0.1	-	3.8	2.0	1.0
- ไม่พึงพอใจ	1.1	0.6	0.8	-	10.5	0.5	-	-	1.0	0.5	-	-	0.3	-	0.2

ตาราง 12.1 ร้อยละของประชาชน จำแนกตามการทราบเกี่ยวกับการดำเนินงานโครงการพัฒนาระบบรถไฟฟ้าความเร็วสูงไทย-จีน (ระยะที่ 1) ระดับความพึงพอใจ กรุงเทพมหานคร และจังหวัดในภาคกลาง

การทราบเกี่ยวกับการดำเนินงาน และระดับความพึงพอใจ	กรุงเทพ มหานคร	ภาคกลาง	โครงการพัฒนาระบบรถไฟฟ้าความเร็วสูงไทย-จีน (ระยะที่ 1)											
			จังหวัด											
			สมุทรปราการ	นนทบุรี	ปทุมธานี	พระนครศรี อยุธยา	อ่างทอง	ลพบุรี	สิงห์บุรี	ชัยนาท	สระบุรี	ชลบุรี	ระยอง	จันทบุรี
➤ การทราบเกี่ยวกับการดำเนินงาน	100.0	100.0	100.0	100.0	100.0	100.0	100.0	100.0	100.0	100.0	100.0	100.0	100.0	100.0
- ทราบ	76.9	54.9	62.7	58.5	44.7	57.8	38.2	52.2	40.1	30.1	63.8	55.7	64.0	46.7
- ไม่ทราบ	23.1	45.1	37.3	41.5	55.3	42.2	61.8	47.8	59.9	69.9	36.2	44.3	36.0	53.3
➤ ระดับความพึงพอใจ	100.0	100.0	100.0	100.0	100.0	100.0	100.0	100.0	100.0	100.0	100.0	100.0	100.0	100.0
- มากที่สุด	6.8	6.2	3.1	5.6	4.3	6.7	5.6	2.0	1.1	6.0	11.0	9.6	6.2	5.0
- มาก	29.5	30.4	41.6	35.5	15.7	37.2	19.9	35.6	32.3	23.9	39.4	24.3	49.3	41.1
- ปานกลาง	44.1	44.7	37.7	42.4	58.5	41.2	54.1	41.8	60.6	30.5	42.8	45.4	29.8	36.5
- น้อย	13.7	13.5	12.3	10.9	16.7	14.3	12.9	16.1	4.4	24.8	6.3	13.3	10.3	13.5
- น้อยที่สุด	3.5	3.4	2.0	4.6	4.4	0.4	5.0	3.1	1.6	12.2	0.5	5.2	3.6	3.3
- ไม่พึงพอใจ	2.4	1.8	3.3	1.0	0.4	0.2	2.5	1.4	-	2.6	-	2.2	0.8	0.6

ตาราง 12.1 ร้อยละของประชาชน จำแนกตามการทราบเกี่ยวกับการดำเนินงานโครงการพัฒนาระบบรถไฟความเร็วสูงไทย-จีน (ระยะที่ 1) ระดับความพึงพอใจ และจังหวัดในภาคกลาง (ต่อ)

การทราบเกี่ยวกับการดำเนินงาน และระดับความพึงพอใจ	โครงการพัฒนาระบบรถไฟความเร็วสูงไทย-จีน (ระยะที่ 1)												
	จังหวัด												
	ตราด	ฉะเชิงเทรา	ปราจีนบุรี	นครนายก	สระแก้ว	ราชบุรี	กาญจนบุรี	สุพรรณบุรี	นครปฐม	สมุทรสาคร	สมุทรสงคราม	เพชรบุรี	ประจวบคีรีขันธ์
➤ การทราบเกี่ยวกับการดำเนินงาน	100.0	100.0	100.0	100.0	100.0	100.0	100.0	100.0	100.0	100.0	100.0	100.0	100.0
- ทราบ	60.5	50.5	43.9	58.4	45.9	62.9	51.5	41.6	67.3	69.6	41.8	54.5	49.3
- ไม่ทราบ	39.5	49.5	56.1	41.6	54.1	37.1	48.5	58.4	32.7	30.4	58.2	45.5	50.7
➤ ระดับความพึงพอใจ	100.0	100.0	100.0	100.0	100.0	100.0	100.0	100.0	100.0	100.0	100.0	100.0	100.0
- มากที่สุด	1.5	2.9	1.2	12.0	5.1	13.0	17.7	3.7	7.6	15.0	...	0.2	6.3
- มาก	29.3	23.5	22.9	37.8	22.3	33.3	28.6	22.6	25.9	28.3	36.1	13.7	25.5
- ปานกลาง	59.8	51.1	45.0	22.3	46.3	37.5	44.4	50.8	49.9	40.8	51.0	59.7	45.0
- น้อย	9.2	18.7	21.0	26.6	18.4	8.9	6.9	19.2	13.9	10.3	2.2	15.7	19.7
- น้อยที่สุด	0.1	3.8	6.4	1.3	6.3	2.9	1.5	3.4	1.9	1.0	3.0	7.4	2.3
- ไม่พึงพอใจ	0.1	-	3.5	-	1.6	4.4	0.9	0.3	0.8	4.6	7.7	3.3	1.2

ตาราง 12.2 ร้อยละของประชาชน จำแนกตามการทราบเกี่ยวกับการดำเนินงานโครงการพัฒนาระบบรถไฟฟ้าความเร็วสูงไทย-จีน (ระยะที่ 1) ระดับความพึงพอใจ และจังหวัดในภาคเหนือ

การทราบเกี่ยวกับการดำเนินงาน และระดับความพึงพอใจ	ภาคเหนือ	โครงการพัฒนาระบบรถไฟฟ้าความเร็วสูงไทย-จีน (ระยะที่ 1)																
		จังหวัด																
		เชียงใหม่	ลำพูน	ลำปาง	อุตรดิตถ์	แพร่	น่าน	พะเยา	เชียงราย	แม่ฮ่องสอน	นครสวรรค์	อุทัยธานี	กำแพงเพชร	ตาก	สุโขทัย	พิษณุโลก	พิจิตร	เพชรบูรณ์
➤ การทราบเกี่ยวกับการดำเนินงาน	100.0	100.0	100.0	100.0	100.0	100.0	100.0	100.0	100.0	100.0	100.0	100.0	100.0	100.0	100.0	100.0	100.0	100.0
- ทราบ	50.2	61.4	42.0	59.3	58.8	55.2	51.1	39.6	51.0	30.5	70.0	36.6	55.1	52.8	35.4	48.7	43.5	32.3
- ไม่ทราบ	49.8	38.6	58.0	40.7	41.2	44.8	48.9	60.4	49.0	69.5	30.0	63.4	44.9	47.2	64.6	51.3	56.5	67.7
➤ ระดับความพึงพอใจ	100.0	100.0	100.0	100.0	100.0	100.0	100.0	100.0	100.0	100.0	100.0	100.0	100.0	100.0	100.0	100.0	100.0	100.0
- มากที่สุด	7.9	5.0	2.0	11.3	4.4	1.7	26.9	4.7	1.0	0.4	8.5	0.4	5.1	19.8	0.9	7.1	11.4	1.9
- มาก	29.6	31.9	54.5	27.7	30.7	42.0	20.0	37.7	15.3	14.4	44.9	10.8	28.2	44.9	25.7	21.3	30.5	27.6
- ปานกลาง	44.2	46.4	36.6	46.0	45.3	46.8	31.1	35.2	54.3	64.7	26.7	57.9	56.4	27.6	54.1	46.0	44.7	54.8
- น้อย	13.9	15.1	4.6	12.4	19.0	9.3	9.3	11.2	25.6	15.1	17.3	30.1	8.3	6.9	17.7	21.3	10.6	10.6
- น้อยที่สุด	3.1	1.0	2.0	2.3	0.6	0.1	9.4	4.0	3.8	3.8	2.2	0.4	1.3	0.6	0.6	1.6	2.4	4.7
- ไม่พึงพอใจ	1.3	0.6	0.3	0.3	-	0.1	3.3	7.2	-	1.6	0.4	0.4	0.7	0.2	1.0	2.7	0.4	0.4

ตาราง 12.3 ร้อยละของประชาชน จำแนกตามการทราบเกี่ยวกับการดำเนินงานโครงการพัฒนาระบบรถไฟฟ้าความเร็วสูงไทย-จีน (ระยะที่ 1) ระดับความพึงพอใจ และจังหวัดในภาคตะวันออกเฉียงเหนือ

การทราบเกี่ยวกับการดำเนินงาน และระดับความพึงพอใจ	ภาคตะวันออกเฉียงเหนือ	โครงการพัฒนาระบบรถไฟฟ้าความเร็วสูงไทย-จีน (ระยะที่ 1)									
		จังหวัด									
		นครราชสีมา	บุรีรัมย์	สุรินทร์	ศรีสะเกษ	อุบลราชธานี	ยโสธร	ชัยภูมิ	อำนาจเจริญ	บึงกาฬ	หนองบัวลำภู
➤ การทราบเกี่ยวกับการดำเนินงาน	100.0	100.0	100.0	100.0	100.0	100.0	100.0	100.0	100.0	100.0	100.0
- ทราบ	60.4	85.3	77.6	57.9	51.7	54.5	34.2	47.7	53.6	60.2	46.0
- ไม่ทราบ	39.6	14.7	22.4	42.1	48.3	45.5	65.8	52.3	46.4	39.8	54.0
➤ ระดับความพึงพอใจ	100.0	100.0	100.0	100.0	100.0	100.0	100.0	100.0	100.0	100.0	100.0
- มากที่สุด	7.4	12.0	12.3	6.9	0.1	7.3	8.0	11.5	2.4	5.0	10.5
- มาก	37.8	46.7	48.5	27.4	23.6	41.3	36.4	56.2	41.2	40.2	28.6
- ปานกลาง	41.7	35.0	31.0	46.4	49.7	42.7	40.2	28.5	48.2	46.8	45.1
- น้อย	9.2	4.5	6.8	15.2	16.1	6.2	12.3	3.2	7.2	7.1	11.9
- น้อยที่สุด	2.7	1.6	0.4	2.0	7.6	2.5	2.7	0.6	0.7	0.9	3.5
- ไม่พึงพอใจ	1.2	0.2	1.0	2.1	2.9	-	0.4	-	0.3	-	0.4

ตาราง 12.3 ร้อยละของประชาชน จำแนกตามการทราบเกี่ยวกับการดำเนินงานโครงการพัฒนาระบบรถไฟฟ้าความเร็วสูงไทย-จีน (ระยะที่ 1) ระดับความพึงพอใจ และจังหวัดในภาคตะวันออกเฉียงเหนือ (ต่อ)

การทราบเกี่ยวกับการดำเนินงาน และระดับความพึงพอใจ	โครงการพัฒนาระบบรถไฟฟ้าความเร็วสูงไทย-จีน (ระยะที่ 1)									
	จังหวัด									
	ขอนแก่น	อุดรธานี	เลย	หนองคาย	มหาสารคาม	ร้อยเอ็ด	กาฬสินธุ์	สกลนคร	นครพนม	มุกดาหาร
➤ การทราบเกี่ยวกับการดำเนินงาน	100.0	100.0	100.0	100.0	100.0	100.0	100.0	100.0	100.0	100.0
- ทราบ	75.1	75.5	61.4	75.6	65.0	50.6	33.8	45.3	60.2	56.9
- ไม่ทราบ	24.9	24.5	38.6	24.4	35.0	49.4	66.2	54.7	39.8	43.1
➤ ระดับความพึงพอใจ	100.0	100.0	100.0	100.0	100.0	100.0	100.0	100.0	100.0	100.0
- มากที่สุด	13.8	5.5	5.6	8.4	9.2	4.9	0.7	4.9	10.8	8.5
- มาก	54.2	42.7	14.3	39.9	42.1	24.5	32.8	29.3	29.0	44.3
- ปานกลาง	29.2	30.8	53.4	34.5	38.6	59.6	55.9	41.5	44.8	36.6
- น้อย	2.0	10.4	21.5	9.1	8.6	4.6	9.0	17.4	12.5	9.9
- น้อยที่สุด	0.7	3.5	4.3	7.3	1.4	2.9	1.6	6.4	2.8	0.6
- ไม่พึงพอใจ	0.1	7.1	0.9	0.8	0.1	3.5	-	0.5	0.1	0.1

ตาราง 12.4 ร้อยละของประชาชน จำแนกตามการทราบเกี่ยวกับการดำเนินงานโครงการพัฒนาระบบรถไฟฟ้าความเร็วสูงไทย-จีน (ระยะที่ 1) ระดับความพึงพอใจ และจังหวัดในภาคใต้

การทราบเกี่ยวกับการดำเนินงาน และระดับความพึงพอใจ	ภาคใต้	โครงการพัฒนาระบบรถไฟฟ้าความเร็วสูงไทย-จีน (ระยะที่ 1)													
		จังหวัด													
		นครศรีธรรมราช	กระบี่	พังงา	ภูเก็ต	สุราษฎร์ธานี	ระนอง	ชุมพร	สงขลา	สตูล	ตรัง	พัทลุง	ปัตตานี	ยะลา	นราธิวาส
➤ การทราบเกี่ยวกับการดำเนินงาน	100.0	100.0	100.0	100.0	100.0	100.0	100.0	100.0	100.0	100.0	100.0	100.0	100.0	100.0	100.0
- ทราบ	50.1	58.5	59.0	57.6	50.6	41.4	36.9	50.7	57.7	39.3	63.6	55.2	32.7	34.5	34.8
- ไม่ทราบ	49.9	41.5	41.0	42.4	49.4	58.6	63.1	49.3	42.3	60.7	36.4	44.8	67.3	65.5	65.2
➤ ระดับความพึงพอใจ	100.0	100.0	100.0	100.0	100.0	100.0	100.0	100.0	100.0	100.0	100.0	100.0	100.0	100.0	100.0
- มากที่สุด	2.6	1.1	1.5	0.1	1.1	1.3	0.8	5.1	3.0	0.5	5.8	1.3	8.4	6.4	1.1
- มาก	33.0	40.2	22.4	31.0	36.8	21.4	33.0	43.1	29.2	25.7	49.4	39.4	33.4	31.7	22.0
- ปานกลาง	48.7	53.7	55.4	57.4	49.1	48.1	57.9	44.5	50.7	34.5	27.8	53.5	39.2	38.0	62.3
- น้อย	11.7	4.5	15.2	9.5	4.2	21.7	8.1	6.5	13.2	34.7	12.7	5.2	11.1	15.1	12.5
- น้อยที่สุด	2.7	0.5	2.3	2.0	2.6	4.5	0.2	0.8	2.5	4.5	3.5	0.4	7.6	6.7	2.0
- ไม่พึงพอใจ	1.3	-	3.2	-	6.2	3.0	-	-	1.4	0.1	0.8	0.2	0.3	2.1	0.1

หมายเหตุ : ... มีค่าน้อยกว่า 0.05

ภาคผนวก

ตาราง 1.1 ร้อยละของประชาชนที่ตอบสนองสัมภาษณ์ จำแนกตามลักษณะทางประชากร/สังคม และเศรษฐกิจ กรุงเทพมหานคร และจังหวัดในภาคกลาง

ลักษณะทางประชากร/สังคม และเศรษฐกิจ	ทั่วประเทศ	กรุงเทพมหานคร	ภาคกลาง	จังหวัด											
				สมุทรปราการ	นนทบุรี	ปทุมธานี	พระนครศรีอยุธยา	อ่างทอง	ลพบุรี	สิงห์บุรี	ชัยนาท	สระบุรี	ชลบุรี	ระยอง	จันทบุรี
➤ เพศ	100.0	100.0	100.0	100.0	100.0	100.0	100.0	100.0	100.0	100.0	100.0	100.0	100.0	100.0	100.0
- ชาย	48.5	48.9	48.3	49.8	48.3	46.0	46.7	47.9	47.1	45.4	50.4	49.4	48.5	52.7	49.8
- หญิง	51.5	51.1	51.7	50.2	51.7	54.0	53.3	52.1	52.9	54.6	49.6	50.6	51.5	47.3	50.2
➤ อายุ	100.0	100.0	100.0	100.0	100.0	100.0	100.0	100.0	100.0	100.0	100.0	100.0	100.0	100.0	100.0
- 15 - 19 ปี	4.1	5.7	4.2	2.7	4.6	4.8	3.8	2.3	4.0	3.3	7.9	4.6	2.1	3.8	7.3
- 20 - 29 ปี	11.9	16.0	12.5	13.5	14.6	12.1	5.5	8.4	8.3	10.4	15.6	10.6	20.8	14.3	17.3
- 30 - 39 ปี	18.6	21.6	19.4	26.5	21.1	15.3	15.5	12.9	15.9	23.3	20.2	14.8	26.9	24.2	19.0
- 40 - 49 ปี	24.3	22.2	23.9	27.5	21.6	33.6	23.2	18.7	24.1	23.8	24.6	22.5	22.5	27.8	21.9
- 50 - 59 ปี	24.1	19.3	22.5	18.8	22.7	20.4	21.0	27.3	29.8	23.8	21.7	24.6	15.4	18.9	19.1
- 60 ปีขึ้นไป	17.0	15.2	17.5	11.0	15.4	13.8	31.0	30.4	17.9	15.4	10.0	22.9	12.3	11.0	15.4

ตาราง 1.1 ร้อยละของประชาชนที่ตอบสนองสัมภาษณ์ จำแนกตามลักษณะทางประชากร/สังคม และเศรษฐกิจ กรุงเทพมหานคร และจังหวัดในภาคกลาง (ต่อ)

ลักษณะทางประชากร/สังคม และเศรษฐกิจ	จังหวัด												
	ตราด	ฉะเชิงเทรา	ปราจีนบุรี	นครนายก	สระแก้ว	ราชบุรี	กาญจนบุรี	สุพรรณบุรี	นครปฐม	สมุทรสาคร	สมุทรสงคราม	เพชรบุรี	ประจวบคีรีขันธ์
➤ เพศ	100.0	100.0	100.0	100.0	100.0	100.0	100.0	100.0	100.0	100.0	100.0	100.0	100.0
- ชาย	46.7	50.6	49.4	49.8	46.0	49.2	49.6	45.2	46.9	49.4	46.2	46.0	50.2
- หญิง	53.3	49.4	50.6	50.2	54.0	50.8	50.4	54.8	53.1	50.6	53.8	54.0	49.8
➤ อายุ	100.0	100.0	100.0	100.0	100.0	100.0	100.0	100.0	100.0	100.0	100.0	100.0	100.0
- 15 - 19 ปี	2.7	2.6	6.3	2.5	4.2	7.9	2.9	2.6	4.0	7.3	3.1	2.9	4.1
- 20 - 29 ปี	5.4	15.8	18.1	13.3	7.3	15.0	8.1	9.2	14.0	19.6	13.3	9.4	11.9
- 30 - 39 ปี	16.5	21.9	22.7	19.3	13.4	17.5	22.3	16.1	24.4	21.1	15.0	19.8	20.7
- 40 - 49 ปี	26.1	23.8	20.6	23.5	23.0	19.8	29.3	22.5	23.2	21.5	23.6	26.4	21.2
- 50 - 59 ปี	25.8	19.2	20.4	25.2	29.8	22.5	24.1	25.6	19.2	19.2	23.3	19.4	25.8
- 60 ปีขึ้นไป	23.5	16.7	11.9	16.2	22.3	17.3	13.3	24.0	15.2	11.3	21.7	22.1	16.3

ตาราง 1.1 ร้อยละของประชาชนที่ตอบสัมภาษณ์ จำแนกตามลักษณะทางประชากร/สังคม และเศรษฐกิจ กรุงเทพมหานคร และจังหวัดในภาคกลาง (ต่อ)

ลักษณะทางประชากร/สังคม และเศรษฐกิจ	ทั่วประเทศ	กรุงเทพมหานคร	ภาคกลาง	จังหวัด											
				สมุทรปราการ	นนทบุรี	ปทุมธานี	พระนครศรีอยุธยา	อ่างทอง	ลพบุรี	สิงห์บุรี	ชัยนาท	สระบุรี	ชลบุรี	ระยอง	จันทบุรี
➤ ระดับการศึกษาสูงสุดที่จบ	100.0	100.0	100.0	100.0	100.0	100.0	100.0	100.0	100.0	100.0	100.0	100.0	100.0	100.0	100.0
- ไม่เคยเรียน	2.0	1.1	1.5	1.0	0.4	0.7	1.9	0.6	1.5	0.4	1.7	1.9	1.5	1.0	1.5
- ต่ำกว่าประถมศึกษา	2.4	0.9	2.5	1.9	1.7	1.3	2.5	2.7	0.8	0.2	0.8	3.5	0.7	1.6	4.2
- ประถมศึกษา	41.9	26.6	38.7	28.8	22.7	29.6	42.5	48.0	49.7	30.4	44.8	40.8	33.7	34.4	44.4
- มัธยมศึกษาตอนต้น	17.3	16.7	18.7	24.2	15.2	16.5	14.6	15.4	18.1	18.5	22.7	16.7	28.1	19.2	21.0
- มัธยมศึกษาตอนปลาย	15.0	15.2	14.5	17.7	15.0	19.6	10.8	13.8	8.5	17.1	12.9	10.2	18.8	12.1	14.2
- ปวช.	4.7	6.1	6.2	9.2	8.5	7.7	7.3	5.2	5.2	11.5	5.2	7.1	5.4	8.8	4.0
- ปวส./ปวท./อนุปริญญา	5.5	7.5	6.0	6.5	10.0	7.1	8.1	4.8	6.0	10.8	4.6	6.0	5.4	10.0	3.3
- ปริญญาตรี	10.3	22.9	10.8	10.2	25.2	15.8	10.2	8.5	9.4	9.6	6.7	11.5	6.3	11.9	7.3
- สูงกว่าปริญญาตรี	0.9	3.0	1.1	0.5	1.3	1.7	2.1	1.0	0.8	1.5	0.6	2.3	0.1	1.0	0.1
➤ การทำงานในปัจจุบัน	100.0	100.0	100.0	100.0	100.0	100.0	100.0	100.0	100.0	100.0	100.0	100.0	100.0	100.0	100.0
- ข้าราชการ พนักงานหรือลูกจ้าง ของรัฐ/พนักงานรัฐวิสาหกิจ/อสม.	7.1	6.0	6.0	2.7	9.2	4.2	6.9	9.0	7.5	6.0	7.3	9.0	1.0	6.0	3.5
- พนักงานลูกจ้างเอกชน	14.3	35.4	20.6	49.4	27.7	25.8	18.1	10.0	11.5	18.3	10.4	19.4	46.3	29.6	7.5
- ค้าขาย/ประกอบธุรกิจส่วนตัว/นายควม	23.3	25.3	24.7	18.3	21.7	27.5	26.7	23.5	24.2	26.6	17.9	27.1	22.5	23.3	22.9
- เกษตรกร	24.1	0.1	14.7	0.6	1.9	4.8	7.7	16.5	25.8	12.1	21.9	8.1	4.6	16.3	34.9
- ขับรถรับจ้าง (เช่น มอเตอร์ไซด์รับจ้าง รถตู้ แท็กซี่ เป็นต้น)	1.1	3.4	1.5	3.5	6.3	4.0	0.6	0.6	0.1	0.6	0.2	0.4	1.2	2.5	0.2
- รับจ้างทั่วไป/กรรมกร	10.2	3.7	10.3	2.3	2.5	2.7	9.2	10.2	12.1	17.5	22.3	8.3	4.6	5.6	12.1
- นักเรียน/นักศึกษา	4.5	7.5	4.4	4.0	6.5	6.7	3.1	2.7	4.4	4.4	7.3	5.0	2.3	4.2	5.6
-ว่างงาน/ไม่มีงานทำ	2.2	2.3	2.6	2.3	1.9	3.5	3.5	2.7	2.9	1.0	2.1	2.5	4.2	3.1	0.6
- พ่อบ้าน/แม่บ้าน (อยู่บ้านเฉยๆ)/ ไม่ทำงาน เช่น เกษียณอายุ ฯลฯ	13.2	16.3	15.2	16.9	22.3	20.8	24.2	24.8	11.5	13.5	10.6	20.2	13.3	9.4	12.7

ตาราง 1.1 ร้อยละของประชาชนที่ตอบสัมภาษณ์ จำแนกตามลักษณะทางประชากร/สังคม และเศรษฐกิจ กรุงเทพมหานคร และจังหวัดในภาคกลาง (ต่อ)

ลักษณะทางประชากร/สังคม และเศรษฐกิจ	จังหวัด												
	ตราด	ฉะเชิงเทรา	ปราจีนบุรี	นครนายก	สระแก้ว	ราชบุรี	กาญจนบุรี	สุพรรณบุรี	นครปฐม	สมุทรสาคร	สมุทรสงคราม	เพชรบุรี	ประจวบคีรีขันธ์
➤ ระดับการศึกษาสูงสุดที่จบ	100.0	100.0	100.0	100.0	100.0	100.0	100.0	100.0	100.0	100.0	100.0	100.0	100.0
- ไม่เคยเรียน	2.9	0.8	0.1	0.4	3.1	2.3	0.8	2.5	1.7	6.5	2.5	1.5	1.9
- ต่ำกว่าประถมศึกษา	4.8	5.6	0.2	0.8	7.3	6.7	4.0	2.7	1.5	2.9	0.6	0.6	1.5
- ประถมศึกษา	50.4	33.4	30.5	32.0	44.7	33.6	45.8	54.0	36.1	31.7	36.2	48.3	40.6
- มัธยมศึกษาตอนต้น	16.5	20.2	16.9	18.1	15.8	18.5	15.0	17.1	22.3	24.4	18.5	15.2	17.7
- มัธยมศึกษาตอนปลาย	9.8	18.3	22.5	13.5	13.5	15.6	16.0	9.2	13.5	12.3	13.8	17.1	16.7
- ปวช.	2.5	6.5	7.3	5.8	5.4	6.0	4.6	3.8	5.0	6.7	6.0	4.2	5.0
- ปวส./ปวท./อนุปริญญา	2.9	4.8	10.4	7.3	3.8	6.7	4.2	3.5	3.5	5.4	8.5	3.1	4.2
- ปริญญาตรี	9.0	10.0	11.9	19.4	5.8	9.6	9.2	6.3	13.5	9.6	13.1	9.6	11.5
- สูงกว่าปริญญาตรี	1.2	0.4	0.2	2.7	0.6	1.0	0.4	0.9	2.9	0.5	0.8	0.4	0.9
➤ การทำงานในปัจจุบัน	100.0	100.0	100.0	100.0	100.0	100.0	100.0	100.0	100.0	100.0	100.0	100.0	100.0
- ข้าราชการ พนักงานหรือลูกจ้างของรัฐ/พนักงานรัฐวิสาหกิจ/อสม.	5.4	4.6	6.9	10.2	4.4	4.0	6.3	5.0	7.7	4.0	6.9	5.6	7.9
- พนักงาน/ลูกจ้างเอกชน	5.6	27.5	27.3	22.1	8.3	12.3	17.1	7.5	31.9	34.4	17.7	12.3	17.7
- ค้าขาย/ประกอบธุรกิจส่วนตัว/นายควม	34.4	20.2	24.6	26.7	27.8	31.0	20.2	21.5	19.5	20.4	29.0	27.8	31.5
- เกษตรกร	25.4	17.1	11.9	9.2	27.1	9.0	28.8	30.2	9.6	3.1	11.0	15.6	15.0
- รับจ้างรับจ้าง (เช่น มอเตอร์ไซด์รับจ้าง รถแท็กซี่ เป็นต้น)	0.1	1.1	1.1	1.2	0.8	0.4	0.7	0.2	2.3	6.0	1.9	0.8	0.6
- รับจ้างทั่วไป/กรรมกร	12.7	11.7	8.8	9.8	10.8	15.6	11.3	12.5	8.5	6.9	13.3	16.7	8.1
- นักเรียน/นักศึกษา	2.1	4.2	6.9	2.3	3.5	7.7	3.1	2.5	3.5	8.5	3.1	3.1	3.1
-ว่างงาน/ไม่มีงานทำ	3.3	1.5	3.1	2.5	4.2	5.0	1.5	2.5	3.5	3.8	2.1	1.0	1.7
- พ่อบ้านแม่บ้าน (อยู่บ้านเฉยๆ)/ไม่ทำงาน เช่น เกษียณอายุ ฯลฯ	11.0	12.1	9.4	16.0	13.1	15.0	11.0	18.1	13.5	12.9	15.0	17.1	14.4

ตาราง 1.1 ร้อยละของประชาชนที่ตอบสัมภาษณ์ จำแนกตามลักษณะทางประชากร/สังคม และเศรษฐกิจ กรุงเทพมหานคร และจังหวัดในภาคกลาง (ต่อ)

ลักษณะทางประชากร/สังคม และเศรษฐกิจ	ทั่วประเทศ	กรุงเทพมหานคร	ภาคกลาง	จังหวัด											
				สมุทรปราการ	นนทบุรี	ปทุมธานี	พระนครศรีอยุธยา	อ่างทอง	ลพบุรี	สิงห์บุรี	ชัยนาท	สระบุรี	ชลบุรี	ระยอง	จันทบุรี
➤ รายได้เฉลี่ยต่อเดือน	100.0	100.0	100.0	100.0	100.0	100.0	100.0	100.0	100.0	100.0	100.0	100.0	100.0	100.0	100.0
- ไม่มีรายได้	4.6	2.9	4.9	4.8	7.7	10.1	8.8	1.5	4.8	0.2	5.6	2.9	1.3	5.5	3.8
- น้อยกว่า 3,001 บาท	10.8	4.8	9.7	5.2	7.7	6.8	18.7	23.3	7.7	7.3	16.0	12.5	4.4	5.5	8.5
- 3,001 - 5,000 บาท	13.1	7.9	8.8	3.4	6.9	7.4	11.6	9.0	13.1	12.6	20.3	13.6	9.2	4.7	5.2
- 5,001 - 7,000 บาท	15.2	6.1	10.9	3.5	6.9	5.7	10.5	15.4	20.2	18.2	16.8	10.3	7.0	6.5	6.3
- 7,001 - 10,000 บาท	20.3	14.3	20.0	10.1	12.5	14.4	14.4	17.8	21.1	25.7	22.4	16.3	11.1	17.7	19.6
- 10,001 - 15,000 บาท	17.2	24.7	21.3	28.9	20.9	21.7	15.7	14.7	17.7	19.7	10.1	17.7	36.2	26.1	23.3
- 15,001 - 20,000 บาท	9.9	17.6	13.2	20.8	16.1	16.4	9.7	11.0	7.9	9.6	5.3	12.8	22.5	19.4	16.7
- 20,001 - 30,000 บาท	5.6	12.0	7.2	13.6	13.6	9.4	5.2	5.6	4.6	4.2	1.9	5.8	5.9	11.2	11.5
- 30,001 - 50,000 บาท	2.4	7.1	2.8	3.4	5.6	4.6	3.0	1.5	2.7	1.5	1.1	5.6	2.0	3.2	4.0
- มากกว่า 50,000 บาท	0.9	2.6	1.2	6.3	2.1	3.5	2.4	0.2	0.2	1.0	0.5	2.5	0.4	0.2	1.1

ตาราง 1.1 ร้อยละของประชาชนที่ตอบสัมภาษณ์ จำแนกตามลักษณะทางประชากร/สังคม และเศรษฐกิจ กรุงเทพมหานคร และจังหวัดในภาคกลาง (ต่อ)

ลักษณะทางประชากร/สังคม และเศรษฐกิจ	จังหวัด												
	ตราด	ฉะเชิงเทรา	ปราจีนบุรี	นครนายก	สระแก้ว	ราชบุรี	กาญจนบุรี	สุพรรณบุรี	นครปฐม	สมุทรสาคร	สมุทรสงคราม	เพชรบุรี	ประจวบคีรีขันธ์
➤ รายได้เฉลี่ยต่อเดือน	100.0	100.0	100.0	100.0	100.0	100.0	100.0	100.0	100.0	100.0	100.0	100.0	100.0
- ไม่มีรายได้	2.8	6.5	9.2	1.1	8.9	0.1	3.7	12.0	4.1	10.0	0.4	4.5	4.8
- น้อยกว่า 3,001 บาท	8.7	5.8	3.8	8.0	13.1	17.7	4.8	15.5	10.2	5.8	5.4	15.2	6.7
- 3,001 - 5,000 บาท	7.3	5.8	3.3	7.8	8.9	13.3	7.7	8.6	8.6	6.6	10.6	4.0	9.2
- 5,001 - 7,000 บาท	11.7	9.0	7.1	9.9	12.9	15.4	10.0	16.9	9.9	6.6	13.2	8.8	15.6
- 7,001 - 10,000 บาท	24.3	16.8	16.1	23.6	18.3	22.8	32.2	25.8	18.7	27.8	23.2	25.6	26.3
- 10,001 - 15,000 บาท	22.1	28.6	23.9	21.6	18.8	17.3	21.9	11.2	24.4	22.8	18.8	23.9	21.0
- 15,001 - 20,000 บาท	13.4	17.6	19.4	13.3	13.4	7.7	10.0	5.7	11.3	11.1	16.6	13.0	8.1
- 20,001 - 30,000 บาท	7.0	6.8	10.2	10.1	4.3	3.8	6.6	2.0	9.0	6.6	8.6	4.0	6.0
- 30,001 - 50,000 บาท	2.5	2.8	6.4	3.2	1.3	1.5	1.7	1.7	2.0	2.3	2.8	0.5	1.7
- มากกว่า 50,000 บาท	0.2	0.3	0.6	1.4	0.1	0.4	1.4	0.6	1.8	0.4	0.4	0.5	0.6

ตาราง 1.2 ร้อยละของประชาชนที่ตอบสนองสัมภพณ์ จำแนกตามลักษณะทางประชากร/สังคม และเศรษฐกิจ และจังหวัดในภาคเหนือ

ลักษณะทางประชากร/สังคม และเศรษฐกิจ	ภาคเหนือ	จังหวัด																
		เชียงใหม่	ลำพูน	ลำปาง	อุตรดิตถ์	แพร่	น่าน	พะเยา	เชียงราย	แม่ฮ่องสอน	นครสวรรค์	อุทัยธานี	กำแพงเพชร	ตาก	สุโขทัย	พิษณุโลก	พิจิตร	เพชรบูรณ์
➤ เพศ	100.0	100.0	100.0	100.0	100.0	100.0	100.0	100.0	100.0	100.0	100.0	100.0	100.0	100.0	100.0	100.0	100.0	100.0
- ชาย	48.3	47.7	48.5	47.3	43.3	49.4	51.7	48.1	51.9	47.7	47.5	49.6	46.7	49.6	50.4	47.9	46.7	46.7
- หญิง	51.7	52.3	51.5	52.7	56.7	50.6	48.3	51.9	48.1	52.3	52.5	50.4	53.3	50.4	49.6	52.1	53.3	53.3
➤ อายุ	100.0	100.0	100.0	100.0	100.0	100.0	100.0	100.0	100.0	100.0	100.0	100.0	100.0	100.0	100.0	100.0	100.0	100.0
- 15 - 19 ปี	3.9	3.5	0.6	2.0	2.9	2.7	5.6	2.1	7.3	5.2	4.7	0.8	6.3	7.3	5.8	2.7	2.9	3.5
- 20 - 29 ปี	10.2	8.7	8.5	5.8	4.2	8.3	11.0	6.0	13.4	12.3	13.6	10.8	12.5	17.5	14.2	11.6	4.9	9.7
- 30 - 39 ปี	16.7	21.9	15.8	13.8	8.7	12.6	17.9	11.9	16.8	24.8	16.7	17.7	16.0	20.6	18.6	18.1	15.9	15.0
- 40 - 49 ปี	23.0	22.3	23.6	23.1	22.9	21.3	21.3	23.6	26.4	28.1	22.7	26.1	20.2	21.0	21.6	20.8	22.1	23.8
- 50 - 59 ปี	26.9	23.0	30.0	33.2	32.3	28.4	25.0	35.4	25.7	19.4	26.9	29.2	26.2	23.2	25.2	23.2	28.2	24.0
- 60 ปีขึ้นไป	19.3	20.6	21.5	22.1	29.0	26.7	19.2	21.0	10.4	10.2	15.4	15.4	18.8	10.4	14.6	23.6	26.0	24.0

ตาราง 1.2 ร้อยละของประชาชนที่ตอบสัมภาษณ์ จำแนกตามลักษณะทางประชากร/สังคม และเศรษฐกิจ และจังหวัดในภาคเหนือ (ต่อ)

ลักษณะทางประชากร/สังคม และเศรษฐกิจ	ภาคเหนือ	จังหวัด																
		เชียงใหม่	ลำพูน	ลำปาง	อุตรดิตถ์	แพร่	น่าน	พะเยา	เชียงราย	แม่ฮ่องสอน	นครสวรรค์	อุทัยธานี	กำแพงเพชร	ตาก	สุโขทัย	พิษณุโลก	พิจิตร	เพชรบูรณ์
➤ ระดับการศึกษาสูงสุดที่จบ	100.0	100.0	100.0	100.0	100.0	100.0	100.0	100.0	100.0	100.0	100.0	100.0	100.0	100.0	100.0	100.0	100.0	100.0
- ไม่เคยเรียน	3.9	10.2	5.4	2.7	1.5	1.5	1.5	7.5	3.5	12.9	1.7	0.1	4.6	6.9	0.8	2.1	1.3	2.1
- ต่ำกว่าประถมศึกษา	3.3	3.8	2.9	4.4	1.5	3.3	2.9	2.9	5.6	3.8	1.7	3.5	5.2	2.7	5.0	4.2	2.1	0.4
- ประถมศึกษา	43.1	32.9	47.4	45.8	62.9	43.1	32.9	45.2	37.2	27.5	38.4	50.4	51.5	35.4	43.3	33.8	52.1	52.3
- มัธยมศึกษาตอนต้น	15.8	17.1	13.3	15.4	10.6	14.6	15.2	11.3	17.5	17.3	16.7	15.8	17.1	13.8	18.3	19.2	16.9	18.1
- มัธยมศึกษาตอนปลาย	13.9	12.3	15.4	9.6	12.5	15.2	17.7	16.9	13.1	12.7	16.3	12.3	11.3	12.9	17.1	14.2	12.9	13.3
- ปวช.	4.0	6.3	3.5	3.1	2.7	3.1	4.8	3.5	4.0	4.4	6.5	3.5	3.3	4.0	4.4	6.3	4.2	1.0
- ปวส./ปวท./อนุปริญญา	5.1	5.8	4.4	5.8	3.1	6.7	8.3	4.4	8.3	6.0	7.1	1.7	1.9	9.0	2.7	6.0	2.9	3.3
- ปริญญาตรี	9.8	10.8	7.3	11.9	5.0	11.0	15.0	7.9	9.8	14.6	11.5	10.0	4.6	13.8	6.5	11.7	6.3	8.5
- สูงกว่าปริญญาตรี	1.1	0.8	0.4	1.3	0.2	1.5	1.7	0.4	1.0	0.8	0.1	2.7	0.5	1.5	1.9	2.5	1.3	1.0
➤ การทำงานในปัจจุบัน	100.0	100.0	100.0	100.0	100.0	100.0	100.0	100.0	100.0	100.0	100.0	100.0	100.0	100.0	100.0	100.0	100.0	100.0
- ข้าราชการ พนักงานหรือลูกจ้างของรัฐ/พนักงานรัฐวิสาหกิจ/อสม.	7.1	5.8	1.9	7.7	4.8	10.4	11.3	7.3	7.3	15.4	5.4	10.0	2.0	10.8	4.2	5.6	4.0	7.5
- พนักงาน/ลูกจ้างเอกชน	8.9	12.9	12.7	12.7	4.0	7.9	10.2	5.4	13.5	10.2	13.8	4.4	4.6	15.2	5.8	7.5	3.1	7.7
- ค้าขาย/ประกอบธุรกิจส่วนตัว/นายความ	24.4	26.5	28.5	24.4	27.3	27.1	18.3	15.4	21.0	21.3	23.8	25.8	24.0	22.3	26.7	26.1	25.8	29.7
- เกษตรกร	27.2	22.9	26.3	23.5	28.0	19.0	23.8	45.5	21.9	28.1	22.9	32.7	33.4	20.0	29.8	22.3	37.1	25.8
- ขับรถรับจ้าง (เช่น มอเตอร์ไซด์รับจ้าง รถตุ๊ก แท็กซี่ เป็นต้น)	0.5	0.8	0.2	0.1	0.1	0.1	0.4	0.6	2.3	0.6	0.7	0.6	0.1	0.9	0.4	0.6	0.2	0.1
- รับจ้างทั่วไป/กรรมกร	12.5	12.3	19.4	12.7	10.6	15.2	11.0	7.3	12.5	9.4	13.8	15.0	14.2	11.3	15.0	12.1	10.0	11.3
- นักเรียน/นักศึกษา	4.5	4.0	1.0	3.3	2.9	3.3	7.5	3.5	8.3	4.6	5.4	1.5	4.8	9.2	5.8	4.2	2.7	3.8
-ว่างงาน/ไม่มีงานทำ	2.0	5.0	1.0	2.1	0.4	3.5	2.5	0.2	1.9	0.8	2.7	0.4	4.2	1.5	1.9	3.3	1.5	0.8
- พ่อบ้านแม่บ้าน (อยู่บ้านเฉยๆ)/ไม่ทำงาน เช่น เกษียณอายุ ขรา ฯลฯ	12.9	9.8	9.0	13.5	21.9	13.5	15.0	14.8	11.3	9.6	11.5	9.6	12.7	8.8	10.4	18.3	15.6	13.3

ตาราง 1.2 ร้อยละของประชาชนที่ตอบสัมภาษณ์ จำแนกตามลักษณะทางประชากร/สังคม และเศรษฐกิจ และจังหวัดในภาคเหนือ (ต่อ)

ลักษณะทางประชากร/สังคม และเศรษฐกิจ	ภาคเหนือ	จังหวัด																
		เชียงใหม่	ลำพูน	ลำปาง	อุตรดิตถ์	แพร่	น่าน	พะเยา	เชียงราย	แม่ฮ่องสอน	นครสวรรค์	อุทัยธานี	กำแพงเพชร	ตาก	สุโขทัย	พิษณุโลก	พิจิตร	เพชรบูรณ์
➤ รายได้เฉลี่ยต่อเดือน	100.0	100.0	100.0	100.0	100.0	100.0	100.0	100.0	100.0	100.0	100.0	100.0	100.0	100.0	100.0	100.0	100.0	100.0
- ไม่มีรายได้	4.4	6.3	2.7	2.8	1.1	2.3	8.2	4.0	4.6	8.3	3.9	0.2	4.2	12.5	1.5	4.6	7.6	1.5
- น้อยกว่า 3,001 บาท	13.0	11.9	8.9	13.8	18.4	16.5	12.8	23.5	16.5	12.3	8.3	5.2	19.7	4.6	13.3	10.6	19.9	9.2
- 3,001 - 5,000 บาท	17.5	14.0	14.6	22.8	19.2	22.5	14.6	16.2	6.7	22.2	10.5	18.8	30.1	11.2	17.1	19.8	17.9	14.5
- 5,001 - 7,000 บาท	19.3	14.7	21.1	17.9	23.0	23.8	21.6	13.4	15.7	13.1	18.3	27.5	16.5	17.9	21.0	18.8	21.1	21.3
- 7,001 - 10,000 บาท	19.7	18.4	22.5	19.3	18.6	11.7	19.7	17.4	19.8	16.3	25.7	21.9	16.5	21.4	25.6	21.3	12.9	23.8
- 10,001 - 15,000 บาท	13.2	19.4	18.6	9.8	10.7	10.8	9.8	13.1	18.5	10.8	20.5	9.4	7.3	17.7	11.5	10.6	11.3	17.8
- 15,001 - 20,000 บาท	6.4	8.4	8.6	5.0	5.1	5.2	6.9	4.7	11.6	10.4	8.1	3.8	1.5	7.2	5.2	6.7	4.6	6.1
- 20,001 - 30,000 บาท	4.1	3.7	2.4	4.4	3.0	5.8	4.1	5.6	5.1	5.6	3.4	4.6	2.5	3.7	3.1	4.4	3.6	3.9
- 30,001 - 50,000 บาท	1.7	2.3	0.5	3.3	0.8	1.3	1.8	0.9	1.3	0.8	1.2	4.4	1.3	2.0	1.3	2.3	1.0	1.8
- มากกว่า 50,000 บาท	0.7	0.9	0.1	0.9	0.1	0.1	0.5	1.2	0.2	0.2	0.1	4.2	0.4	1.8	0.4	0.9	0.1	0.1

ตาราง 1.3 ร้อยละของประชาชนที่ตอบสนองสัมภาษณ์ จำแนกตามลักษณะทางประชากร/สังคม และเศรษฐกิจ และจังหวัดในภาคตะวันออกเฉียงเหนือ

ลักษณะทางประชากร/สังคม และเศรษฐกิจ	ภาคตะวันออกเฉียงเหนือ	จังหวัด									
		นครราชสีมา	บุรีรัมย์	สุรินทร์	ศรีสะเกษ	อุบลราชธานี	ยโสธร	ชัยภูมิ	อำนาจเจริญ	บึงกาฬ	หนองบัวลำภู
➤ เพศ	100.0	100.0	100.0	100.0	100.0	100.0	100.0	100.0	100.0	100.0	100.0
- ชาย	48.6	46.2	49.4	50.0	51.3	49.0	51.7	49.6	46.0	44.6	45.4
- หญิง	51.4	53.8	50.6	50.0	48.7	51.0	48.3	50.4	54.0	55.4	54.6
➤ อายุ	100.0	100.0	100.0	100.0	100.0	100.0	100.0	100.0	100.0	100.0	100.0
- 15 - 19 ปี	3.8	5.4	5.0	4.0	2.0	5.2	3.3	6.3	4.2	1.0	2.9
- 20 - 29 ปี	10.8	11.2	13.3	11.9	8.4	14.4	9.8	9.5	8.7	5.9	5.4
- 30 - 39 ปี	17.5	18.1	25.0	16.5	17.1	25.6	13.5	15.2	15.8	13.1	13.1
- 40 - 49 ปี	25.9	23.8	30.4	25.6	32.3	24.0	28.1	25.4	27.5	28.7	20.3
- 50 - 59 ปี	26.2	21.7	18.0	23.9	31.4	21.0	27.6	27.1	26.4	31.9	34.1
- 60 ปีขึ้นไป	15.8	19.8	8.3	18.1	8.8	9.8	17.7	16.5	17.4	19.4	24.2

ตาราง 1.3 ร้อยละของประชาชนที่ตอบสัมภาษณ์ จำแนกตามลักษณะทางประชากร/สังคม และเศรษฐกิจ และจังหวัดในภาคตะวันออกเฉียงเหนือ (ต่อ)

ลักษณะทางประชากร/สังคม และเศรษฐกิจ	จังหวัด									
	ขอนแก่น	อุดรธานี	เลย	หนองคาย	มหาสารคาม	ร้อยเอ็ด	กาฬสินธุ์	สกลนคร	นครพนม	มุกดาหาร
➤ เพศ	100.0	100.0	100.0	100.0	100.0	100.0	100.0	100.0	100.0	100.0
- ชาย	47.9	45.4	50.6	46.9	47.5	50.8	49.8	50.8	47.9	51.3
- หญิง	52.1	54.6	49.4	53.1	52.5	49.2	50.2	49.2	52.1	48.7
➤ อายุ	100.0	100.0	100.0	100.0	100.0	100.0	100.0	100.0	100.0	100.0
- 15 - 19 ปี	3.3	3.0	4.2	0.6	7.5	2.3	8.1	4.4	3.1	2.7
- 20 - 29 ปี	10.2	14.6	11.5	9.2	12.7	9.0	17.0	9.9	11.0	12.3
- 30 - 39 ปี	18.1	19.0	16.2	15.8	18.7	14.3	17.5	18.1	16.5	21.0
- 40 - 49 ปี	26.3	24.2	25.2	25.8	21.1	28.9	22.3	26.1	25.6	26.9
- 50 - 59 ปี	24.4	24.8	27.7	30.9	22.3	30.9	22.8	26.1	25.9	24.0
- 60 ปีขึ้นไป	17.7	14.4	15.2	17.7	17.7	14.6	12.3	15.4	17.9	13.1

ตาราง 1.3 ร้อยละของประชาชนที่ตอบสัมภาษณ์ จำแนกตามลักษณะทางประชากร/สังคม และเศรษฐกิจ และจังหวัดในภาคตะวันออกเฉียงเหนือ (ต่อ)

ลักษณะทางประชากร/สังคม และเศรษฐกิจ	ภาคตะวันออกเฉียงเหนือ	จังหวัด									
		นครราชสีมา	บุรีรัมย์	สุรินทร์	ศรีสะเกษ	อุบลราชธานี	ยโสธร	ชัยภูมิ	อำนาจเจริญ	บึงกาฬ	หนองบัวลำภู
➤ ระดับการศึกษาสูงสุดที่จบ	100.0	100.0	100.0	100.0	100.0	100.0	100.0	100.0	100.0	100.0	100.0
- ไม่เคยเรียน	0.6	1.3	0.6	0.6	0.2	0.1	0.1	1.0	0.4	0.8	0.8
- ต่ำกว่าประถมศึกษา	1.1	1.0	3.1	1.3	1.0	2.7	2.5	2.9	0.6	1.7	1.3
- ประถมศึกษา	49.7	43.1	40.7	47.5	57.8	35.1	51.0	48.4	53.1	61.5	70.3
- มัธยมศึกษาตอนต้น	17.1	19.8	18.5	16.0	15.8	22.1	15.8	18.8	14.2	14.4	12.9
- มัธยมศึกษาตอนปลาย	15.9	17.3	20.4	16.9	16.5	21.7	13.3	13.3	16.3	11.9	8.5
- ปวช.	2.8	2.5	4.0	2.5	1.3	1.5	4.0	2.7	2.9	1.7	0.8
- ปวส./ปวท./อนุปริญญา	4.2	5.6	2.9	3.3	0.8	3.8	5.4	4.4	3.5	3.5	2.1
- ปริญญาตรี	8.0	8.1	9.2	11.3	5.8	12.1	7.7	8.3	7.3	4.0	3.1
- สูงกว่าปริญญาตรี	0.6	1.3	0.6	0.6	0.8	0.9	0.2	0.2	1.7	0.5	0.2
➤ การทำงานในปัจจุบัน	100.0	100.0	100.0	100.0	100.0	100.0	100.0	100.0	100.0	100.0	100.0
- ข้าราชการ พนักงานหรือลูกจ้างของรัฐ/พนักงานรัฐวิสาหกิจ/อสม.	9.5	8.1	11.7	11.5	10.8	14.4	9.4	9.4	15.0	6.3	3.3
- พนักงาน/ลูกจ้างเอกชน	8.0	10.6	10.4	6.5	6.0	11.5	7.1	7.3	3.3	3.3	5.0
- ค้าขาย/ประกอบธุรกิจส่วนตัว/นายควม	20.2	22.6	20.8	23.8	16.9	17.7	22.9	19.8	16.7	12.1	16.5
- เกษตรกร	35.0	20.8	29.4	26.5	52.9	25.6	42.5	28.7	42.5	51.7	47.1
- ขับรถรับจ้าง (เช่น มอเตอร์ไซด์รับจ้าง รถตุ๊กแท็กซี่ เป็นต้น)	0.5	0.4	0.4	0.8	0.1	1.4	0.1	0.1	0.4	0.4	0.4
- รับจ้างทั่วไป/กรรมกร	10.2	9.8	14.0	12.3	5.6	13.3	7.1	11.0	9.2	7.1	9.0
- นักเรียน/นักศึกษา	4.4	6.3	5.6	4.0	2.7	7.1	5.0	5.8	2.9	0.6	2.3
- ว่างาน/ไม่มีงานทำ	1.8	3.1	1.7	2.5	0.8	1.7	1.7	2.1	1.5	0.6	0.8
- พ่อบ้านแม่บ้าน (อยู่บ้านเฉยๆ)/ไม่ทำงาน เช่น เกษียณอายุ ขรา ฯลฯ	10.4	18.3	6.0	12.1	4.2	7.3	4.2	15.8	8.5	17.9	15.6

ตาราง 1.3 ร้อยละของประชาชนที่ตอบสัมภาษณ์ จำแนกตามลักษณะทางประชากร/สังคม และเศรษฐกิจ และจังหวัดในภาคตะวันออกเฉียงเหนือ (ต่อ)

ลักษณะทางประชากร/สังคม และเศรษฐกิจ	จังหวัด									
	ขอนแก่น	อุดรธานี	เลย	หนองคาย	มหาสารคาม	ร้อยเอ็ด	กาฬสินธุ์	สกลนคร	นครพนม	มุกดาหาร
➤ ระดับการศึกษาสูงสุดที่จบ	100.0	100.0	100.0	100.0	100.0	100.0	100.0	100.0	100.0	100.0
- ไม่เคยเรียน	0.1	0.1	0.4	1.0	0.2	0.1	0.1	0.6	1.0	2.3
- ต่ำกว่าประถมศึกษา	0.1	0.8	0.2	0.4	0.1	0.1	0.1	1.9	0.6	0.2
- ประถมศึกษา	50.0	39.1	51.4	53.2	44.5	50.2	48.8	52.2	52.5	42.2
- มัธยมศึกษาตอนต้น	17.5	20.6	19.2	16.3	10.2	17.5	17.3	18.5	16.7	20.6
- มัธยมศึกษาตอนปลาย	13.8	19.0	14.6	13.1	20.8	16.3	19.8	15.0	14.2	15.8
- ปวช.	3.8	4.6	2.5	4.0	2.1	3.3	2.1	2.9	2.5	3.5
- ปวส./ปวท./อนุปริญญา	5.2	6.7	3.5	5.8	5.6	2.9	4.6	3.3	4.6	6.3
- ปริญญาตรี	9.4	9.0	8.1	5.8	15.2	7.9	7.1	5.0	7.3	8.5
- สูงกว่าปริญญาตรี	0.1	0.1	0.1	0.4	1.3	1.7	0.1	0.6	0.6	0.6
➤ การทำงานในปัจจุบัน	100.0	100.0	100.0	100.0	100.0	100.0	100.0	100.0	100.0	100.0
- ข้าราชการ พนักงานหรือลูกจ้าง ของรัฐ/พนักงานรัฐวิสาหกิจ/อสม.	9.0	5.0	5.0	11.0	12.3	12.5	9.6	9.2	6.3	11.0
- พนักงาน/ลูกจ้างเอกชน	12.3	8.5	10.8	4.8	8.3	7.9	9.0	5.6	7.3	14.8
- ค้าขาย/ประกอบธุรกิจส่วนตัว/ทนายความ	20.6	17.1	19.2	29.2	25.8	21.5	16.0	19.2	25.8	20.6
- เกษตรกร	27.7	27.7	44.0	24.6	21.5	31.9	35.8	38.5	41.0	38.7
- ขับรถรับจ้าง (เช่น มอเตอร์ไซด์รับจ้าง รถตู้ แท็กซี่ เป็นต้น)	0.8	0.8	0.2	0.6	0.8	0.3	0.1	0.4	0.6	0.1
- รับจ้างทั่วไป/กรรมกร	14.8	15.0	4.4	14.0	10.2	13.8	11.7	12.3	4.6	5.2
- นักเรียน/นักศึกษา	5.2	7.1	3.1	1.0	8.3	2.3	6.3	5.0	4.2	2.7
- ว่างาน/ไม่มีงานทำ	0.8	4.8	2.3	1.5	1.3	1.9	1.9	1.0	2.1	1.3
- พ่อบ้านแม่บ้าน (อยู่บ้านเฉยๆ)/ ไม่ทำงาน เช่น เกษียณอายุ ขรา ฯลฯ	8.8	14.0	11.0	13.3	11.5	7.9	9.6	8.8	8.1	5.6

ตาราง 1. ร้อยละของประชาชนที่ตอบสัมภาษณ์ จำแนกตามลักษณะทางประชากร/สังคม และเศรษฐกิจ และจังหวัดในภาคตะวันออกเฉียงเหนือ (ต่อ)

ลักษณะทางประชากร/สังคม และเศรษฐกิจ	ภาคตะวันออกเฉียงเหนือ	จังหวัด									
		นครราชสีมา	บุรีรัมย์	สุรินทร์	ศรีสะเกษ	อุบลราชธานี	ยโสธร	ชัยภูมิ	อำนาจเจริญ	บึงกาฬ	หนองบัวลำภู
➤ รายได้เฉลี่ยต่อเดือน	100.0	100.0	100.0	100.0	100.0	100.0	100.0	100.0	100.0	100.0	100.0
- ไม่มีรายได้	3.8	11.1	2.3	5.0	3.1	3.9	0.3	1.6	5.0	3.0	3.6
- น้อยกว่า 3,001 บาท	12.8	8.2	8.3	19.4	7.9	9.9	20.7	12.0	9.7	15.1	23.7
- 3,001 - 5,000 บาท	17.8	14.9	17.3	19.8	34.3	18.9	13.2	17.4	20.6	17.8	17.9
- 5,001 - 7,000 บาท	19.8	13.9	23.1	15.2	24.8	17.7	14.6	20.9	17.8	14.8	23.7
- 7,001 - 10,000 บาท	20.4	15.2	24.2	16.5	13.8	25.3	15.4	18.6	17.8	22.0	17.1
- 10,001 - 15,000 บาท	12.1	17.0	12.5	9.0	9.1	11.8	13.5	13.3	13.1	12.1	6.2
- 15,001 - 20,000 บาท	6.5	6.2	7.1	6.3	2.6	5.1	9.9	8.6	4.7	9.1	5.5
- 20,001 - 30,000 บาท	4.0	8.2	3.8	5.6	2.4	4.8	7.2	3.6	4.0	4.8	1.9
- 30,001 - 50,000 บาท	2.1	2.8	1.0	2.3	1.9	2.5	4.4	3.8	5.0	1.2	0.3
- มากกว่า 50,000 บาท	0.7	2.5	0.4	0.9	0.1	0.1	0.8	0.2	2.3	0.1	0.1

ตาราง 1.3 ร้อยละของประชาชนที่ตอบสนองสัมภาษณ์ จำแนกตามลักษณะทางประชากร/สังคม และเศรษฐกิจ และจังหวัดในภาคตะวันออกเฉียงเหนือ (ต่อ)

ลักษณะทางประชากร/สังคม และเศรษฐกิจ	จังหวัด									
	ขอนแก่น	อุดรธานี	เลย	หนองคาย	มหาสารคาม	ร้อยเอ็ด	กาฬสินธุ์	สกลนคร	นครพนม	มุกดาหาร
➤ รายได้เฉลี่ยต่อเดือน	100.0	100.0	100.0	100.0	100.0	100.0	100.0	100.0	100.0	100.0
- ไม่มีรายได้	3.7	7.5	6.3	4.4	0.4	4.8	1.7	2.6	5.3	2.0
- น้อยกว่า 3,001 บาท	11.0	18.5	8.5	7.2	16.9	12.2	20.5	12.8	9.7	5.9
- 3,001 - 5,000 บาท	10.5	20.3	7.3	10.9	20.7	15.0	16.2	25.7	18.6	18.5
- 5,001 - 7,000 บาท	9.4	21.0	23.1	19.9	17.3	21.5	26.1	17.1	21.3	30.1
- 7,001 - 10,000 บาท	24.7	21.9	26.6	21.2	21.0	23.0	17.4	22.3	19.7	20.5
- 10,001 - 15,000 บาท	20.2	8.3	15.0	15.0	11.5	11.3	9.4	10.7	12.7	11.3
- 15,001 - 20,000 บาท	12.3	1.7	9.2	11.3	5.8	5.1	4.8	4.7	5.5	5.2
- 20,001 - 30,000 บาท	4.5	0.4	3.3	6.0	2.8	3.7	2.7	3.0	4.2	3.7
- 30,001 - 50,000 บาท	2.1	0.2	0.6	3.0	3.0	2.8	1.0	0.9	1.9	1.7
- มากกว่า 50,000 บาท	1.6	0.2	0.1	1.1	0.6	0.6	0.2	0.2	1.1	1.1

ตาราง 1.4 ร้อยละของประชาชนที่ตอบสนองสัมภาษณ์ จำแนกตามลักษณะทางประชากร/สังคม และเศรษฐกิจ และจังหวัดในภาคใต้

ลักษณะทางประชากร/สังคม และเศรษฐกิจ	ภาคใต้	จังหวัด													
		นครศรีธรรมราช	กระบี่	พังงา	ภูเก็ต	สุราษฎร์ธานี	ระนอง	ชุมพร	สงขลา	สตูล	ตรัง	พัทลุง	ปัตตานี	ยะลา	นราธิวาส
➤ เพศ	100.0	100.0	100.0	100.0	100.0	100.0	100.0	100.0	100.0	100.0	100.0	100.0	100.0	100.0	100.0
- ชาย	49.0	49.8	48.1	49.0	50.6	50.4	50.2	47.9	49.2	50.2	50.4	49.4	47.7	47.1	46.2
- หญิง	51.0	50.2	51.9	51.0	49.4	49.6	49.8	52.1	50.8	49.8	49.6	50.6	52.3	52.9	53.8
➤ อายุ	100.0	100.0	100.0	100.0	100.0	100.0	100.0	100.0	100.0	100.0	100.0	100.0	100.0	100.0	100.0
- 15 - 19 ปี	3.9	5.8	4.6	2.7	2.1	5.4	3.0	2.0	2.5	1.7	6.8	1.3	7.3	5.6	3.2
- 20 - 29 ปี	13.7	15.6	13.9	7.7	17.5	15.0	10.0	12.7	13.9	10.4	16.0	7.3	18.3	20.2	13.0
- 30 - 39 ปี	20.7	16.7	20.0	13.5	22.3	20.6	21.9	23.2	22.1	21.0	22.8	17.5	18.8	24.8	24.6
- 40 - 49 ปี	25.1	21.4	23.2	26.0	26.0	24.0	27.3	26.5	24.6	26.5	22.1	29.1	22.9	25.4	26.9
- 50 - 59 ปี	21.4	25.1	21.4	25.9	17.1	22.3	21.5	17.1	21.6	24.3	19.6	25.2	20.6	17.3	20.4
- 60 ปีขึ้นไป	15.2	15.4	16.9	24.2	15.0	12.7	16.3	18.5	15.3	16.1	12.7	19.6	12.1	6.7	11.9

ตาราง 1.4 ร้อยละของประชาชนที่ตอบสัมภาษณ์ จำแนกตามลักษณะทางประชากร/สังคม และเศรษฐกิจ และจังหวัดในภาคใต้ (ต่อ)

ลักษณะทางประชากร/สังคม และเศรษฐกิจ	ภาคใต้	จังหวัด													
		นครศรีธรรมราช	กระบี่	พังงา	ภูเก็ต	สุราษฎร์ธานี	ระนอง	ชุมพร	สงขลา	สตูล	ตรัง	พัทลุง	ปัตตานี	ยะลา	นราธิวาส
➤ ระดับการศึกษาสูงสุดที่จบ	100.0	100.0	100.0	100.0	100.0	100.0	100.0	100.0	100.0	100.0	100.0	100.0	100.0	100.0	100.0
- ไม่เคยเรียน	2.5	1.0	0.6	0.8	2.5	0.5	2.1	0.4	0.6	2.5	3.1	0.1	3.5	4.4	12.3
- ต่ำกว่าประถมศึกษา	3.3	3.1	1.7	1.0	7.3	1.0	4.2	0.8	1.0	1.5	7.5	2.1	5.6	2.1	7.7
- ประถมศึกษา	38.6	42.3	48.2	58.4	25.4	41.4	41.9	36.5	43.2	44.8	20.7	45.3	33.0	27.5	32.2
- มัธยมศึกษาตอนต้น	17.2	19.0	17.3	12.9	17.5	19.0	15.6	19.0	14.4	18.1	17.5	21.3	19.2	15.8	13.8
- มัธยมศึกษาตอนปลาย	16.0	11.5	13.1	12.5	15.6	14.2	14.0	11.9	19.2	16.3	15.6	14.8	18.3	30.5	16.0
- ปวช.	5.2	7.7	2.9	4.4	8.8	5.2	6.5	6.9	5.8	1.7	10.6	4.2	2.9	2.1	3.1
- ปวส./ปวท./อนุปริญญา	6.3	6.0	5.0	3.8	6.9	6.9	6.3	10.4	4.4	5.0	11.5	4.2	6.7	5.8	5.4
- ปริญญาตรี	10.5	9.2	10.8	5.8	15.8	11.7	8.8	13.3	10.8	10.0	12.7	6.9	10.2	11.7	9.4
- สูงกว่าปริญญาตรี	0.4	0.2	0.4	0.4	0.2	0.1	0.6	0.8	0.6	0.1	0.8	1.1	0.6	0.1	0.1
➤ การทำงานในปัจจุบัน	100.0	100.0	100.0	100.0	100.0	100.0	100.0	100.0	100.0	100.0	100.0	100.0	100.0	100.0	100.0
- ข้าราชการ พนักงานหรือลูกจ้างของรัฐ/พนักงานรัฐวิสาหกิจ/อสม.	5.7	3.8	4.4	1.9	1.3	5.0	6.3	10.8	6.9	3.1	9.4	5.0	8.5	5.6	7.5
- พนักงาน/ลูกจ้างเอกชน	14.0	9.6	10.2	7.1	42.7	17.7	11.3	10.2	17.9	11.7	16.7	7.7	10.6	16.5	5.8
- ค้าขาย/ประกอบธุรกิจส่วนตัว/นายควม	23.6	24.2	22.9	30.8	22.1	24.0	23.5	22.1	21.3	29.0	23.8	21.0	20.8	18.1	26.5
- เกษตรกร	27.0	31.3	37.4	24.0	2.7	26.9	31.7	30.0	30.0	27.7	18.5	47.7	21.0	32.7	16.7
- ขับรถรับจ้าง (เช่น มอเตอร์ไซด์รับจ้าง รถตุ๊กแท็กซี่ เป็นต้น)	1.2	0.1	0.6	1.3	5.0	0.7	1.5	0.2	0.9	0.2	3.0	0.8	0.6	0.6	1.0
- รับจ้างทั่วไป/กรรมกร	8.6	9.8	8.1	10.0	1.9	9.2	4.2	10.0	6.9	9.2	9.6	4.8	12.1	7.1	18.1
- นักเรียน/นักศึกษา	4.4	5.8	3.5	2.3	2.9	4.8	3.8	2.7	4.2	1.3	4.4	2.1	10.6	9.6	3.8
- วางงาน/ไม่มีงานทำ	2.1	2.5	2.1	1.3	0.4	2.1	0.4	1.3	1.9	3.8	3.3	1.3	2.7	0.6	5.2
- พ่อบ้านแม่บ้าน (อยู่บ้านเฉยๆ)/ไม่ทำงาน เช่น เกษียณอายุ ขรา ฯลฯ	13.4	12.9	10.8	21.3	21.0	9.6	17.3	12.7	10.0	14.0	11.3	9.6	13.1	9.2	15.4

ตาราง 1.4 ร้อยละของประชาชนที่ตอบสนองสัมภาษณ์ จำแนกตามลักษณะทางประชากร/สังคม และเศรษฐกิจ และจังหวัดในภาคใต้ (ต่อ)

ลักษณะทางประชากร/สังคม และเศรษฐกิจ	ภาคใต้	จังหวัด													
		นครศรีธรรมราช	กระบี่	พังงา	ภูเก็ต	สุราษฎร์ธานี	ระนอง	ชุมพร	สงขลา	สตูล	ตรัง	พัทลุง	ปัตตานี	ยะลา	นราธิวาส
➤ รายได้เฉลี่ยต่อเดือน	100.0	100.0	100.0	100.0	100.0	100.0	100.0	100.0	100.0	100.0	100.0	100.0	100.0	100.0	100.0
- ไม่มีรายได้	5.9	7.7	5.7	7.5	8.1	5.8	2.5	5.2	3.0	4.9	5.6	2.0	3.2	8.4	11.0
- น้อยกว่า 3,001 บาท	9.0	13.9	5.5	8.0	9.8	5.3	7.9	5.8	4.8	11.2	9.7	10.0	11.1	7.4	17.3
- 3,001 - 5,000 บาท	10.3	16.4	6.6	11.6	3.6	6.3	9.6	4.4	11.6	8.6	9.2	11.6	14.0	14.2	21.5
- 5,001 - 7,000 บาท	13.9	12.6	13.2	15.3	3.0	11.1	11.9	9.2	17.6	14.1	16.9	15.1	21.1	15.2	22.4
- 7,001 - 10,000 บาท	23.1	22.1	26.2	26.7	14.0	24.3	31.6	22.3	25.8	25.1	23.4	26.3	20.6	24.3	13.0
- 10,001 - 15,000 บาท	19.9	15.8	23.2	18.2	32.0	19.7	22.0	29.6	20.8	16.7	17.1	17.1	15.0	18.6	5.8
- 15,001 - 20,000 บาท	10.8	6.8	11.1	7.7	16.8	17.4	10.1	14.6	9.8	12.7	11.8	8.8	7.4	8.0	4.9
- 20,001 - 30,000 บาท	5.1	2.7	6.8	3.2	10.4	7.6	3.0	6.3	5.7	3.5	4.9	5.6	4.7	3.7	2.0
- 30,001 - 50,000 บาท	1.7	1.9	1.5	1.4	2.1	1.5	1.2	2.3	0.8	2.9	1.3	2.8	2.4	0.1	2.0
- มากกว่า 50,000 บาท	0.3	0.1	0.2	0.4	0.2	1.0	0.2	0.3	0.1	0.3	0.1	0.7	0.5	0.1	0.1

