

การสำรวจความคิดเห็นของประชาชนเกี่ยวกับ  
การจัดระเบียบสังคม  
พ.ศ. 2557



สำนักงานสถิติแห่งชาติ

สำนักงานสถิติแห่งชาติ

การสำรวจความคิดเห็นของประชาชนเกี่ยวกับ  
การจัดระเบียบสังคม  
พ.ศ. 2557

หน่วยงานเจ้าของเรื่อง



กลุ่มสถิติเพื่อติดตามและประเมินนโยบายภาครัฐ 2 สำนักสถิติสาธารณมติ  
สำนักงานสถิติแห่งชาติ กระทรวงเทคโนโลยีสารสนเทศและการสื่อสาร  
โทรศัพท์ 0 2142 1234 ต่อ 21279 - 80 โทรสาร 0 2143 8138 - 9  
ไปรษณีย์อิเล็กทรอนิกส์ E-mail : popinion@nso.go.th

เผยแพร่โดย

สำนักสถิติพยากรณ์  
สำนักงานสถิติแห่งชาติ  
ศูนย์ราชการเฉลิมพระเกียรติ 80 พรรษาฯ อาคารบี ชั้น 2  
ถนนแจ้งวัฒนะ เขตหลักสี่ กรุงเทพฯ 10210  
โทร. 0 2142 1234 ต่อ 17482 - 3  
โทรสาร 0 2143 8130 - 1  
ไปรษณีย์อิเล็กทรอนิกส์ binfopub@nso.go.th

ปีที่พิมพ์

2557



## คำนำ

การพัฒนาและเปลี่ยนแปลงในเรื่องต่างๆ ทั้งทางด้านเศรษฐกิจและวิถีการดำเนินชีวิตของคนในสังคม ประกอบกับธุรกิจสถานบริการ แหล่งบันเทิง รวมทั้งแหล่งอบายมุขต่างๆ ก็มีการแพร่ขยายอย่างรวดเร็ว ทำให้เกิดปัจจัยเสี่ยงที่จะก่อให้เกิดปัญหาด้านสังคมต่างๆ โดยเฉพาะในกลุ่มเสี่ยงเด็กและเยาวชน สำนักงานสถิติแห่งชาติ จึงได้ดำเนินการสำรวจความคิดเห็นของประชาชนเกี่ยวกับการจัดระเบียบสังคม เพื่อเป็นข้อมูลให้รัฐบาลและหน่วยงานที่เกี่ยวข้องนำไปใช้ในการติดตาม ประเมินผล และวางแผน กำหนดมาตรการการจัดระเบียบสังคม เพื่อให้สังคมน่าอยู่ และคนในสังคมอยู่ร่วมกันอย่างสงบ



## สารบัญ

	หน้า
คำนำ.....	ค
บทสรุปสำหรับผู้บริหาร.....	จ
สารบัญแผนภูมิ.....	ฐ
สารบัญตาราง.....	ฒ
<b>บทที่ 1 บทนำ</b>	
1.1 ความเป็นมาและวัตถุประสงค์.....	1
1.2 คุ่มรวม.....	1
1.3 การนำข้อมูลไปใช้ประโยชน์.....	1
1.4 คำอธิบาย.....	1
<b>บทที่ 2 ระเบียบวิธีสถิติ</b>	
2.1 แผนการสุ่มตัวอย่าง.....	3
2.2 วิธีการเลือกหน่วยตัวอย่าง.....	4
2.3 เครื่องมือที่ใช้ในการเก็บรวบรวมข้อมูล.....	4
2.4 การประมวลผล.....	5
2.5 วิธีการเก็บรวบรวมข้อมูล.....	5
2.6 การนำเสนอผลการสำรวจสถานบันเทิง/สถานบริการ.....	5
2.7 การประมวลค่าสถิติ.....	5
<b>บทที่ 3 สรุปผลการสำรวจ</b>	
3.1 สถานบันเทิง/สถานบริการ.....	7
3.1.1 การเปิด-ปิดเกินเวลา.....	8
3.1.2 การส่งเสียงดังรบกวน.....	8
3.1.3 การปล่อยให้เด็กอายุต่ำกว่า 18 ปี เข้าไปใช้บริการ.....	9
3.1.4 การจัดการแสดงที่ไม่เหมาะสม.....	9
3.2 ร้านขายเครื่องดื่มแอลกอฮอล์/บุหรี่ย.....	10
3.3 ร้านอาหาร/ร้านคาราโอเกะ.....	12

สารบัญ (ต่อ)

	หน้า
3.4 ร้านลักลอบขายสินค้า/บริการที่ผิดกฎหมาย.....	13
3.5 ร้านเกม-อินเทอร์เน็ต.....	14
3.6 ร้านแต่ง/ซ่อมรถจักรยานยนต์.....	16
3.7 หอพัก บ้านเช่า อพาร์ทเมนต์ และคอนโดมิเนียม.....	17
3.7.1 การซื้อขายยาเสพติด.....	18
3.7.2 การมั่วสุมเสพยาเสพติด.....	18
3.7.3 การมั่วสุมดื่มสุรา.....	19
3.8 พฤติกรรมของเด็ก/เยาวชน.....	20
3.9 การดำเนินการของภาครัฐ.....	22
3.9.1 สถานบันเทิง/สถานบริการ ร้านเกม-อินเทอร์เน็ต.....	22
และหอพัก บ้านเช่า อพาร์ทเมนต์ คอนโดมิเนียม	
3.9.2 เด็กและเยาวชน.....	24
3.9.3 การร่วมกันดำเนินการ.....	25
3.10 แหล่ง/สถานที่ที่ต้องการให้ภาครัฐเข้าไปดูแล.....	26

ตารางสถิติ



## สารบัญแผนภูมิ

		หน้า
แผนภูมิ 1	ร้อยละของประชาชน จำแนกตามการมีสถานบันเทิง/สถานบริการ เป็นรายภาค	7
แผนภูมิ 2	ร้อยละของประชาชน จำแนกตามการมีร้านค้าขายเครื่องดื่มแอลกอฮอล์/บุหรี่ย เป็นรายภาค	10
แผนภูมิ 3	ร้อยละของประชาชน จำแนกตามการมีร้านอาหาร/ร้านอาหารโอเค เป็นรายภาค	12
แผนภูมิ 4	ร้อยละของประชาชน จำแนกการมีร้านขายสินค้า/บริการที่ผิดกฎหมาย (ร้านค้าแอบแฝง) เป็นรายภาค	13
แผนภูมิ 5	ร้อยละของประชาชน จำแนกตามการมีร้านเกม-อินเทอร์เน็ต เป็นรายภาค	14
แผนภูมิ 6	ร้อยละของประชาชน จำแนกตามการมีร้านแต่ง/ซ่อมรถจักรยานยนต์ เป็นรายภาค	16
แผนภูมิ 7	ร้อยละของประชาชน จำแนกตามการมีหอพัก บ้านเช่า อพาร์ทเมนต์ คอนโดมิเนียม เป็นรายภาค	17
แผนภูมิ 8	ร้อยละของประชาชน จำแนกตามพฤติกรรมของเด็ก/เยาวชน เป็นรายภาค	20
แผนภูมิ 9	ร้อยละของประชาชน จำแนกตามแหล่ง/สถานที่ที่ต้องการให้ภาครัฐเข้าไปดูแล	26

## สารบัญตาราง

		หน้า
ตาราง 1	ร้อยละของประชาชน จำแนกตามการมีสถานบันเทิง/สถานบริการ และการเปิด-ปิด เกินเวลา เป็นรายภาค	8
ตาราง 2	ร้อยละของประชาชน จำแนกตามการมีสถานบันเทิง/สถานบริการ และการส่งเสียงดังรบกวน เป็นรายภาค	8
ตาราง 3	ร้อยละของประชาชน จำแนกตามการมีสถานบันเทิง/สถานบริการ และการปล่อยให้เด็ก อายุต่ำกว่า 18 ปี เข้าไปใช้บริการ เป็นรายภาค	9
ตาราง 4	ร้อยละของประชาชน จำแนกตามการมีสถานบันเทิง/สถานบริการ และการจัดการแสดง ที่ไม่เหมาะสม เป็นรายภาค	9
ตาราง 5	ร้อยละของประชาชน จำแนกตามการมีร้านขายเครื่องดื่มแอลกอฮอล์/บุหรี และการขาย ให้กับเด็กอายุต่ำกว่า 18 ปี เป็นรายภาค	11
ตาราง 6	ร้อยละของประชาชน จำแนกตามการมีร้านขายเครื่องดื่มแอลกอฮอล์/บุหรี และการขาย บริเวณใกล้เคียง <sup>1/</sup> หรือรอบๆ สถานศึกษา/ศาสนสถาน เป็นรายภาค	11
ตาราง 7	ร้อยละของประชาชน จำแนกตามการมีร้านอาหาร/ร้านคาราโอเกะ และการมั่วสุ่ม เสพยาเสพติด เป็นรายภาค	12
ตาราง 8	ร้อยละของประชาชน จำแนกตามการมีร้านเกม-อินเทอร์เน็ต และการซื้อขายยาเสพติด เป็นรายภาค	15
ตาราง 9	ร้อยละของประชาชน จำแนกตามการมีร้านเกม-อินเทอร์เน็ต และการมั่วสุ่มเสพยาเสพติด เป็นรายภาค	15
ตาราง 10	ร้อยละของประชาชน จำแนกตามการมีร้านแต่ง/ซ่อมรถจักรยานยนต์ และการมั่วสุ่ม เสพยาเสพติด เป็นรายภาค	16
ตาราง 11	ร้อยละของประชาชน จำแนกตามการมีหอพัก บ้านเช่า อพาร์ทเมนต์ คอนโดมิเนียม และการซื้อขายยาเสพติด เป็นรายภาค	18
ตาราง 12	ร้อยละของประชาชน จำแนกตามการมีหอพัก บ้านเช่า อพาร์ทเมนต์ คอนโดมิเนียม และการมั่วสุ่มเสพยาเสพติด เป็นรายภาค	18
ตาราง 13	ร้อยละของประชาชน จำแนกตามการมีหอพัก บ้านเช่า อพาร์ทเมนต์ คอนโดมิเนียม และการมั่วสุ่มดื่มสุรา เป็นรายภาค	19
ตาราง 14	ร้อยละของประชาชน จำแนกตามพฤติกรรมของเด็ก/เยาวชน เป็นรายภาค	21

## สารบัญตาราง (ต่อ)

		หน้า
ตาราง 15	ร้อยละของประชาชน จำแนกตามการมีสถานบันเทิง/สถานบริการ และการตรวจบัตรประชาชน ผู้ที่เข้ามาใช้บริการ เป็นรายภาค	22
ตาราง 16	ร้อยละของประชาชน จำแนกตามการมีร้านเกม-อินเทอร์เน็ต และการตรวจค้น จับกุม ปราบปรามแหล่งมั่วสุมของเยาวชน เป็นรายภาค	22
ตาราง 17	ร้อยละของประชาชน จำแนกตามการมีหอพัก บ้านเช่า อพาร์ทเมนต์ คอนโดมิเนียม และการตรวจค้น จับกุม ปราบปรามแหล่งมั่วสุมของเยาวชน เป็นรายภาค	23
ตาราง 18	ร้อยละของประชาชน จำแนกตามการดำเนินการกับเด็ก/เยาวชน เป็นรายภาค	24
ตาราง 19	ร้อยละของประชาชน จำแนกตามการร่วมกันดำเนินการของคนในชุมชน/หมู่บ้าน และ เจ้าหน้าที่รัฐ เป็นรายภาค	25
ตาราง 20	ร้อยละของประชาชน จำแนกตามแหล่ง/สถานที่ที่ต้องการให้ภาครัฐเข้าไปดูแล เป็นรายภาค	27



ในช่วงเวลาที่ผ่านมา ประเทศไทยได้มีการพัฒนาและเปลี่ยนแปลงในเรื่องต่างๆ เกิดขึ้น ทั้งในด้านเศรษฐกิจ และวิถีการดำเนินชีวิตของผู้คนในสังคม ขณะเดียวกันธุรกิจสถานบริการ แหล่งบันเทิง รวมถึงแหล่งอบายมุขต่างๆ ก็มีการแพร่ขยายอย่างรวดเร็ว ทำให้เกิดปัจจัยเสี่ยงที่จะก่อให้เกิดปัญหาด้านสังคมต่างๆ เช่น ปัญหาอาชญากรรม ยาเสพติด การมั่วสุมทางเพศ การพนัน ฯลฯ โดยเฉพาะในกลุ่มเสี่ยงเด็กและเยาวชน ซึ่งรัฐบาลได้ดำเนินมาตรการจัดระเบียบสังคมมาโดยตลอดและต่อเนื่องเพื่อแก้ไขปัญหาดังกล่าว เพื่อให้สังคมน่าอยู่และคนในสังคมอยู่ร่วมกันอย่างสงบสุข

**สำนักงานสถิติแห่งชาติ** จึงได้ดำเนินการสำรวจความคิดเห็นของประชาชนเกี่ยวกับการจัดระเบียบสังคมเพื่อเป็นข้อมูลให้รัฐบาล และหน่วยงานที่เกี่ยวข้องนำไปใช้ในการติดตาม ประเมินผล และวางแผนกำหนดมาตรการการจัดระเบียบสังคมให้มีประสิทธิภาพต่อไป โดยการสำรวจครั้งนี้ ใช้วิธีการสำรวจด้วยตัวอย่างแบบ Stratified Three - stage Sampling โดยส่งเจ้าหน้าที่ของสำนักงานสถิติแห่งชาติไปสัมภาษณ์สมาชิกในครัวเรือนที่มีอายุ 18 ปีขึ้นไปทั่วประเทศ ครัวเรือนละ 1 ราย ได้จำนวนประชาชนตัวอย่างทั้งสิ้นจำนวน 5,200 ราย ระหว่างวันที่ 1-20 เมษายน 2557 โดยมีผู้ตอบสัมภาษณ์เป็นชายร้อยละ 48.6 เป็นหญิงร้อยละ 51.4

อายุ 18-29 ปีร้อยละ 17.5 อายุ 30-39 ปีร้อยละ 21.0 อายุ 40-49 ปีร้อยละ 25.6 อายุ 50-59 ปีร้อยละ 23.9 และอายุ 60 ปีขึ้นไปร้อยละ 12.0 ระดับการศึกษาต่ำกว่าระดับปริญญาตรีมีร้อยละ 85.3 และปริญญาตรีขึ้นไปร้อยละ 14.7 รายได้ครัวเรือนเฉลี่ยต่อเดือนไม่เกิน 10,000 บาทร้อยละ 36.9 รายได้ 10,001-30,000 บาทร้อยละ 48.7 และมากกว่า 30,000 บาทร้อยละ 14.4 ซึ่งสรุปผลการสำรวจได้ดังนี้

### 1. สถานบันเทิง/สถานบริการ

ชุมชน/หมู่บ้านที่มีสถานบันเทิง/สถานบริการ ประชาชนเห็นว่าการส่งเสียงดังรบกวนเกิดขึ้นมากกว่าเรื่องอื่น (ร้อยละ 48.2) รองลงมาได้แก่ การเปิด-ปิดเกินเวลาเกิดขึ้น (ร้อยละ 46.0) และการปล่อยให้เด็กอายุต่ำกว่า 18 ปีเข้าไปใช้บริการเกิดขึ้น (ร้อยละ 45.5) ส่วนการจัดการแสดงที่ไม่เหมาะสม ประชาชนเห็นว่าเกิดขึ้นร้อยละ 36.8 โดยเป็นที่สังเกตได้ว่ากรุงเทพมหานคร และภาคใต้ มีเหตุการณ์ดังกล่าวทุกเหตุการณ์เกิดขึ้นมากกว่าภาคอื่น

**แผนภูมิ 1** ร้อยละของประชาชนที่อาศัยอยู่ในพื้นที่ที่มีสถานบันเทิง/สถานบริการ จำแนกตามการเกิดเหตุการณ์ในสถานบันเทิง/สถานบริการ เป็นรายภาค

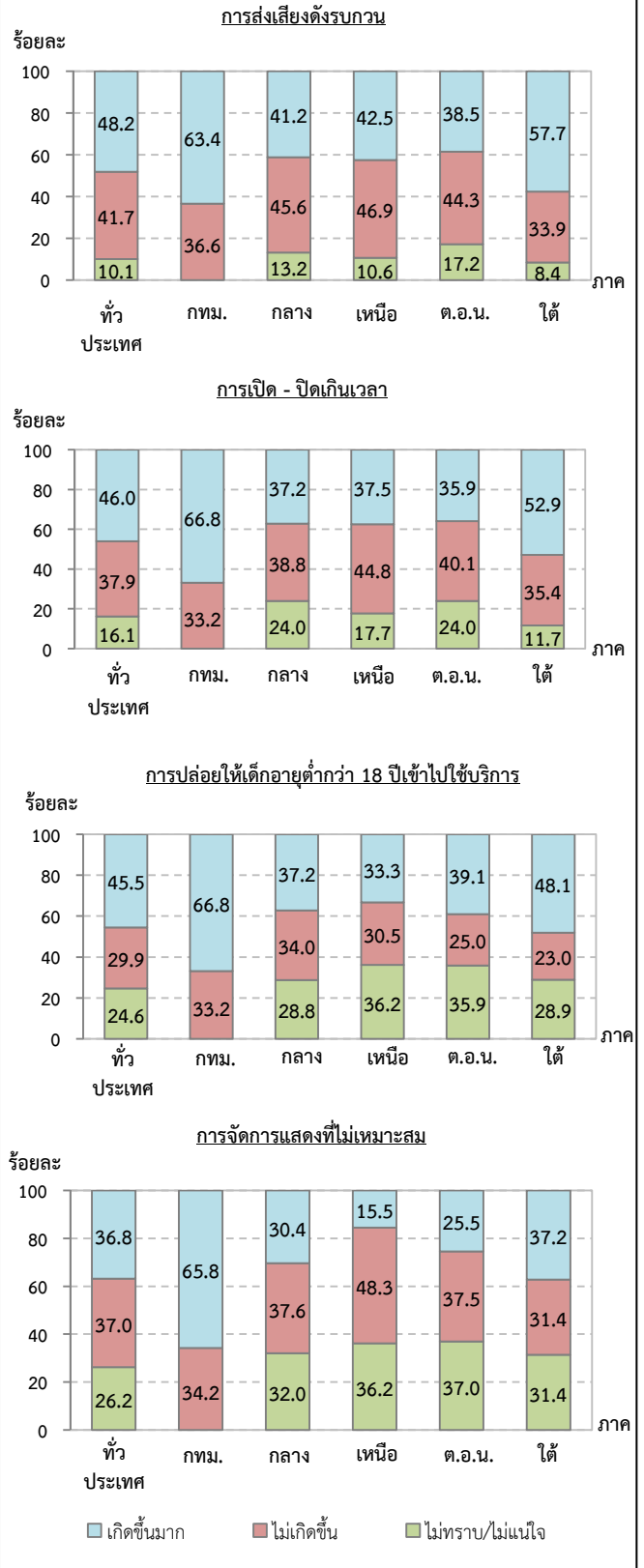

## 2. ร้านขายเครื่องดื่มแอลกอฮอล์/บุหรี

ร้านขายเครื่องดื่มแอลกอฮอล์/บุหรีที่มีอยู่ในชุมชน/หมู่บ้าน ประชาชนประมาณครึ่งหนึ่งเห็นว่ามีขายให้กับเด็กที่มีอายุต่ำกว่า 18 ปีเกิดขึ้น คือ ร้อยละ 50.9 โดยภาคใต้ และภาคตะวันออกเฉียงเหนือ มีเหตุการณ์ดังกล่าวเกิดขึ้นมากกว่าภาคอื่น

ขณะที่ประชาชนร้อยละ 50.1 เห็นว่ามีร้านขายเครื่องดื่มแอลกอฮอล์/บุหรีบริเวณใกล้เคียงหรือรอบๆ สถานศึกษา/ศาสนสถานเกิดขึ้น ซึ่งเป็นที่สังเกตได้ว่าภาคใต้ และภาคตะวันออกเฉียงเหนือ ก็มีเหตุการณ์ดังกล่าวเกิดขึ้นมากกว่าภาคอื่นเช่นกัน

**แผนภูมิ 2** ร้อยละของประชาชนที่อาศัยอยู่ในพื้นที่ที่มีร้านขายเครื่องดื่มแอลกอฮอล์/บุหรี จำแนกตามการขายให้เด็กอายุต่ำกว่า 18 ปี และการขายบริเวณใกล้เคียงสถานศึกษา/ศาสนสถาน เป็นรายภาค

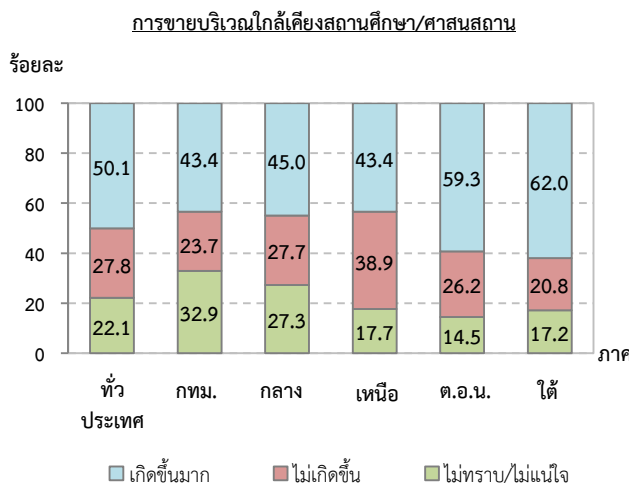
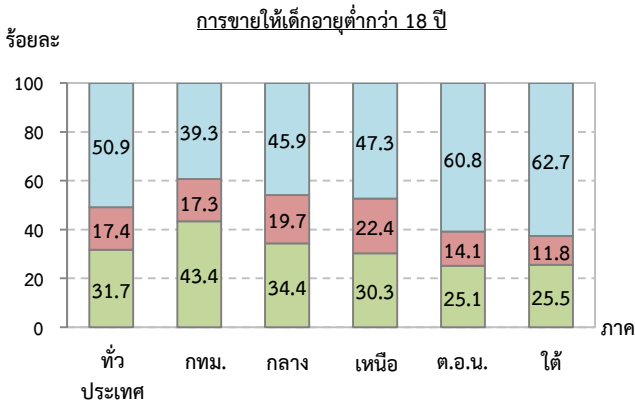

## 3. ร้านอาหาร ร้านคาราโอเกะ

ประชาชนร้อยละ 22.0 เห็นว่าร้านอาหาร ร้านคาราโอเกะที่มีอยู่ในชุมชน/หมู่บ้านทำให้มีการมั่วสุมเสพยาเสพติดเกิดขึ้น โดยประชาชนในทุกภาคเห็นว่าร้านอาหาร ร้านคาราโอเกะมีเหตุการณ์ดังกล่าวเกิดขึ้นประมาณ 1 ใน 4 ยกเว้น ภาคเหนือที่มีร้อยละ 10.9

**แผนภูมิ 3** ร้อยละของประชาชนที่อาศัยอยู่ในพื้นที่ที่มีร้านอาหาร ร้านคาราโอเกะ จำแนกตามการมั่วสุมเสพยาเสพติด เป็นรายภาค

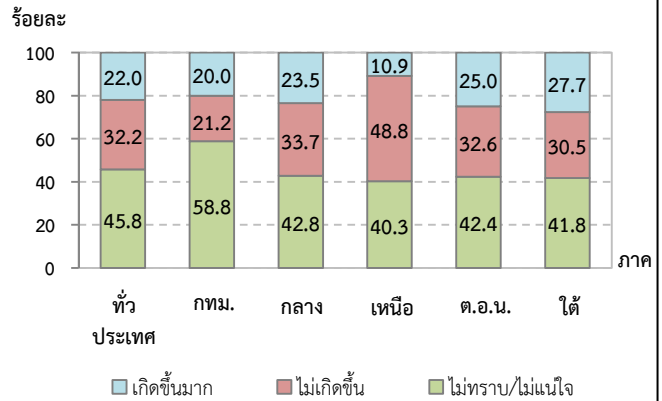

## 4. ร้านลักลอบขายสินค้า/บริการที่ผิดกฎหมาย

ประชาชนร้อยละ 13.2 ระบุว่าในชุมชน/หมู่บ้านมีร้านขายสินค้า/บริการที่ผิดกฎหมาย (ร้านค้าแอบแฝง) และร้อยละ 52.1 ระบุว่าไม่มี ส่วนผู้ที่ไม่ทราบ/ไม่แน่ใจมีร้อยละ 34.7 แต่เป็นที่สังเกตได้ว่าภาคใต้มีร้านค้าแอบแฝงสูงกว่าภาคอื่น (ร้อยละ 20.0) ขณะที่ภาคอื่นมีประมาณร้อยละ 10-16 ยกเว้นภาคเหนือที่มีร้อยละ 7.2

**แผนภูมิ 4** ร้อยละของประชาชน จำแนกตามการมีร้านขายสินค้า/บริการที่ผิดกฎหมาย (ร้านค้าแอบแฝง) เป็นรายภาค

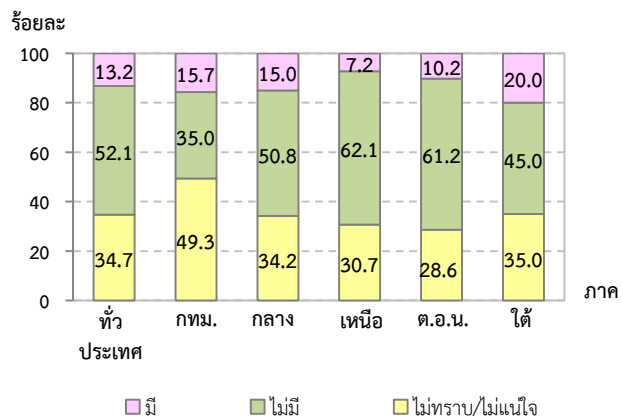

### 5. ร้านเกม-อินเทอร์เน็ต

ชุมชน/หมู่บ้านที่มีร้านเกม-อินเทอร์เน็ต ประชาชนร้อยละ 15.7 ระบุว่ามีการซื้อขายยาเสพติดเกิดขึ้น ขณะที่ประชาชนร้อยละ 17.8 ระบุว่ามีการมั่วสุมเสพยาเสพติดเกิดขึ้น โดยการซื้อขายยาเสพติดและการมั่วสุมเสพยาเสพติดในร้านเกม-อินเทอร์เน็ต พบในภาคกลางมากกว่าภาคอื่น คือ ร้อยละ 24.4 และ 26.9 ตามลำดับ

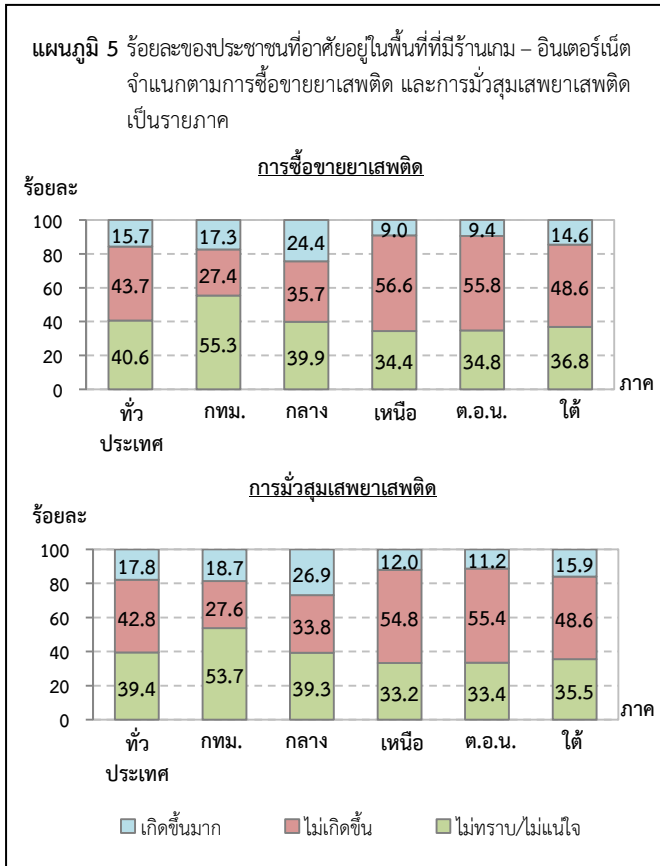

### 6. ร้านแต่ง/ซ่อมรถจักรยานยนต์

ชุมชน/หมู่บ้านที่มีร้านแต่ง/ซ่อมรถจักรยานยนต์ ประชาชนร้อยละ 18.8 ระบุว่ามีการมั่วสุมเสพยาเสพติดเกิดขึ้น โดยประชาชนประมาณร้อยละ 19 - 21 ระบุว่าไม่เกิดเหตุการณ์ดังกล่าวเกิดขึ้น ยกเว้นภาคเหนือที่เกิดขึ้นร้อยละ 12.0

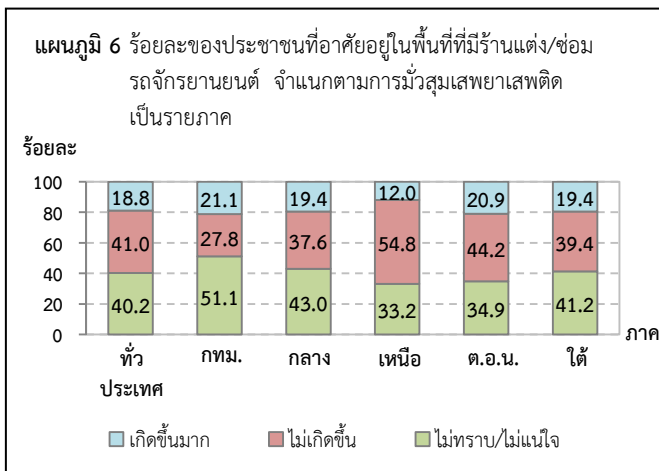

### 7. หอพัก บ้านเช่า อพาร์ทเมนต์ และคอนโดมิเนียม

หอพัก บ้านเช่า อพาร์ทเมนต์ และคอนโดมิเนียมที่มีอยู่ในชุมชน/หมู่บ้าน ประชาชนเห็นว่ามี การมั่วสุมดื่มสุราเกิดขึ้นมากกว่าเรื่องอื่น (ร้อยละ 49.0) ขณะที่การมั่วสุมเสพยาเสพติดเกิดขึ้นมีร้อยละ 26.9 ส่วนการซื้อขายยาเสพติดเกิดขึ้นมีร้อยละ 19.5 โดยเป็นที่สังเกตได้ว่าภาคใต้จะมีการซื้อขายยาเสพติดและการมั่วสุมเสพยาเสพติดเกิดขึ้นมากกว่าภาคอื่น คือ ร้อยละ 26.4 และ 37.7 ตามลำดับ ขณะที่การมั่วสุมดื่มสุราพบในทุกภาคไม่แตกต่างกันมากนัก คือ ประมาณ 45-53

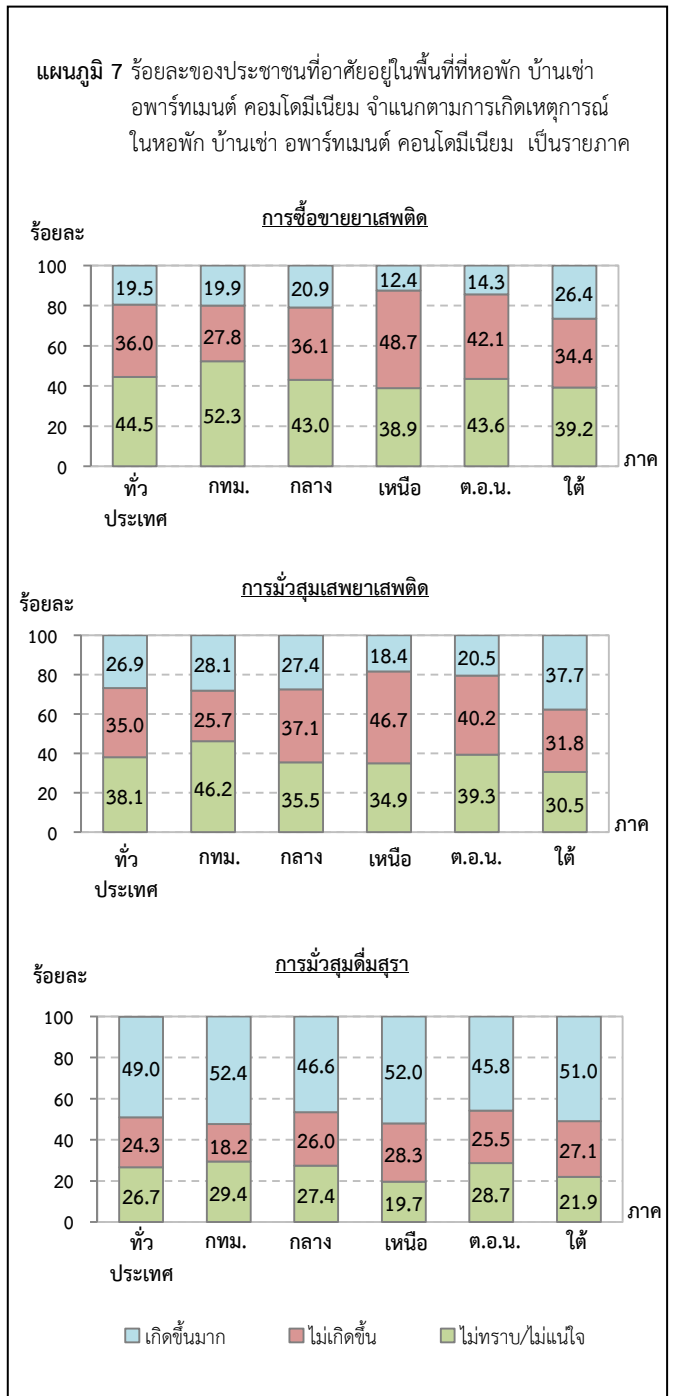

### 8. พฤติกรรมของเด็ก และเยาวชน

ในชุมชน/หมู่บ้าน ประชาชนเห็นว่าพฤติกรรมของเด็กและเยาวชนที่เกิดขึ้นมากที่สุด คือ การมั่วสุมรวมกลุ่มกันของเด็ก/เยาวชน (เช่น แก๊งค์รถซิ่ง) ร้อยละ 40.8 รองลงมาได้แก่ การมีเด็กนักเรียน/เยาวชน/เด็กเร่ร่อนมั่วสุมในมุมอับ/ที่ลับตาคน/สวนสาธารณะเกิดขึ้น (ร้อยละ 31.2) และการขายบริการทางเพศตามสวนสาธารณะ/สถานบันเทิง/สถานบริการเกิดขึ้น (ร้อยละ 10.7)

โดยการมั่วสุมรวมกลุ่มกันของเด็ก/เยาวชนเกิดขึ้นในทุกภาค ประมาณร้อยละ 41-46 ยกเว้นภาคเหนือมีร้อยละ 26.9 ขณะที่เด็กนักเรียน/เยาวชน/เด็กเร่ร่อนมั่วสุมในมุมอับ/ที่ลับตาคน/สวนสาธารณะเกิดขึ้นในภาคใต้ ภาคตะวันออกเฉียงเหนือ และกรุงเทพมหานครมากกว่าภาคอื่น คือ ประมาณร้อยละ 31-44 ยกเว้นภาคกลาง และภาคเหนือมีร้อยละ 28.9 และ 21.0 ตามลำดับ ส่วนการขายบริการทางเพศตามสวนสาธารณะ/สถานบันเทิง/สถานบริการเกิดขึ้นในทุกภาคประมาณร้อยละ 8-15 ยกเว้นภาคเหนือมีร้อยละ 5.3

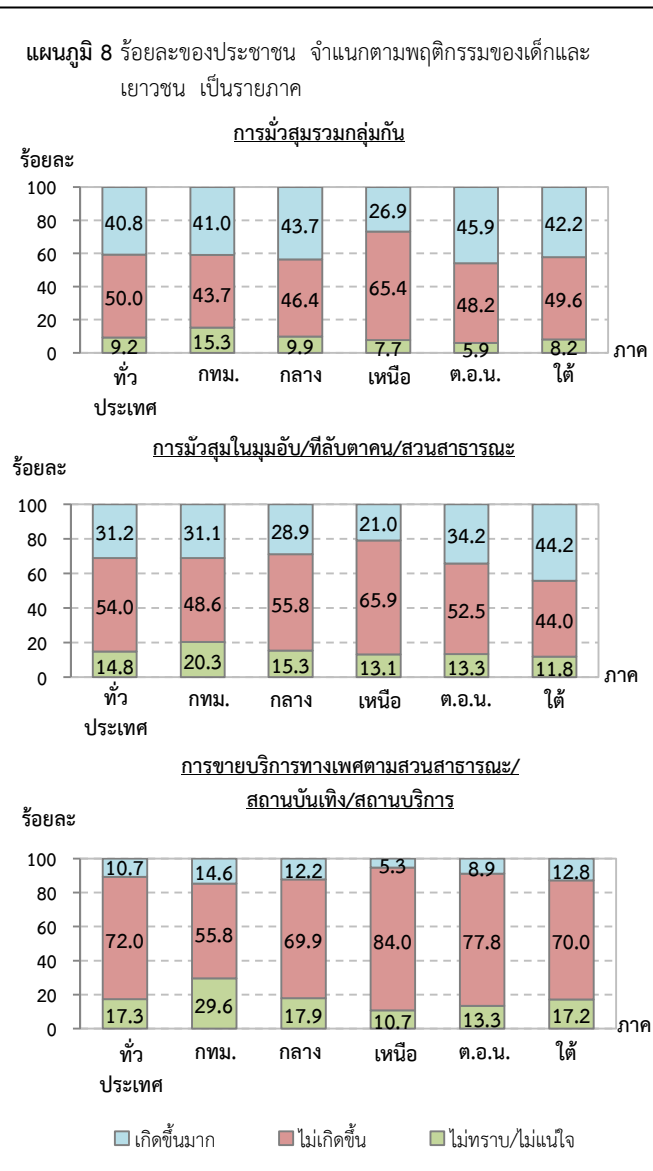

### 9. การดำเนินการของภาครัฐ

#### 9.1 สถานบันเทิง/สถานบริการ ร้านเกม/อินเทอร์เน็ต และ หอพัก บ้านเช่า อพาร์ตเมนต์ คอนโดมีเนียม

การดำเนินการในสถานบันเทิง/สถานบริการโดยการตรวจบัตรประชาชนผู้ที่เข้ามาใช้บริการเกิดขึ้นร้อยละ 45.2 โดยกรุงเทพมหานครจะมีเหตุการณ์ดังกล่าวเกิดขึ้นมากกว่าภาคอื่น

ส่วนการดำเนินการในร้านเกม/อินเทอร์เน็ตโดยการตรวจค้น จับกุม ปราบปรามแหล่งมั่วสุมของเยาวชนเกิดขึ้นร้อยละ 25.3 โดยทุกภาคมีเหตุการณ์ดังกล่าวเกิดขึ้นประมาณร้อยละ 23-32 ยกเว้นภาคเหนือมีร้อยละ 16.2

ขณะที่การดำเนินการในหอพัก บ้านเช่า อพาร์ตเมนต์ คอนโดมีเนียมโดยการตรวจค้น จับกุม ปราบปรามแหล่งมั่วสุมของเยาวชนเกิดขึ้นร้อยละ 28.7 โดยภาคใต้ และภาคตะวันออกเฉียงเหนือมีเหตุการณ์ดังกล่าวเกิดขึ้นมากกว่าภาคอื่น คือ ประมาณร้อยละ 35

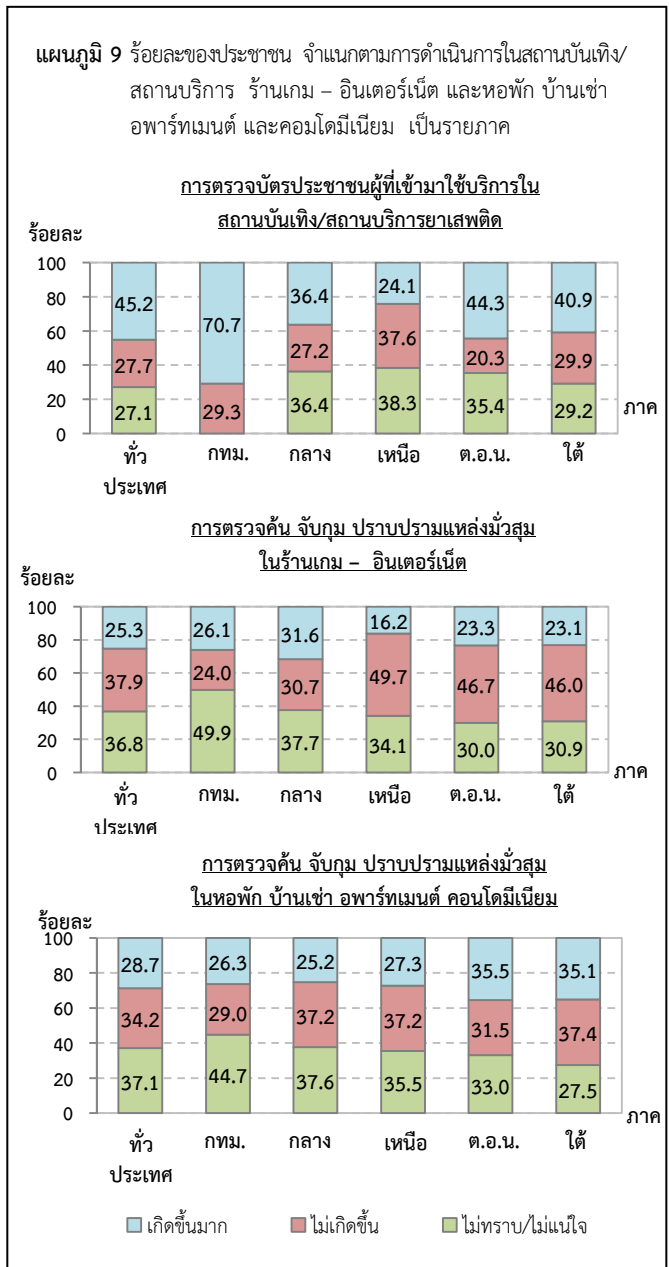

### 9.2 เด็กและเยาวชน

การดำเนินการกับเด็กและเยาวชน โดยการกวดขัน สอดส่อง ควบคุมการมีส่วนร่วมกลุ่มของแก๊งค์รถซิ่ง/เด็ก/เยาวชน เกิดขึ้นร้อยละ 45.8 โดยภาคตะวันออกเฉียงเหนือมีเหตุการณ์ ดังกล่าวเกิดขึ้นมากกว่าภาคอื่น (ร้อยละ 54.8)

ส่วนการดำเนินการตรวจค้น จับกุม ปราบปรามแหล่ง มั่วสุมของเด็กนักเรียน/เยาวชน/เด็กเร่ร่อนในที่สวนสาธารณะ/ มุมอับ/ที่ลับตาคนเกิดขึ้นร้อยละ 42.3 โดยภาคใต้ และภาค ตะวันออกเฉียงเหนือมีเหตุการณ์ดังกล่าวเกิดขึ้นมากกว่าภาคอื่น คือ ร้อยละ 50.3 และ 48.9 ตามลำดับ

ขณะที่การดำเนินการตรวจค้น จับกุม ปราบปรามการขาย บริการทางเพศในสวนสาธารณะ/สถานบันเทิง/สถานบริการเกิดขึ้น ร้อยละ 26.9 โดยภาคตะวันออกเฉียงเหนือมีเหตุการณ์ดังกล่าวเกิดขึ้น มากกว่าภาคอื่น (ร้อยละ 30.6)

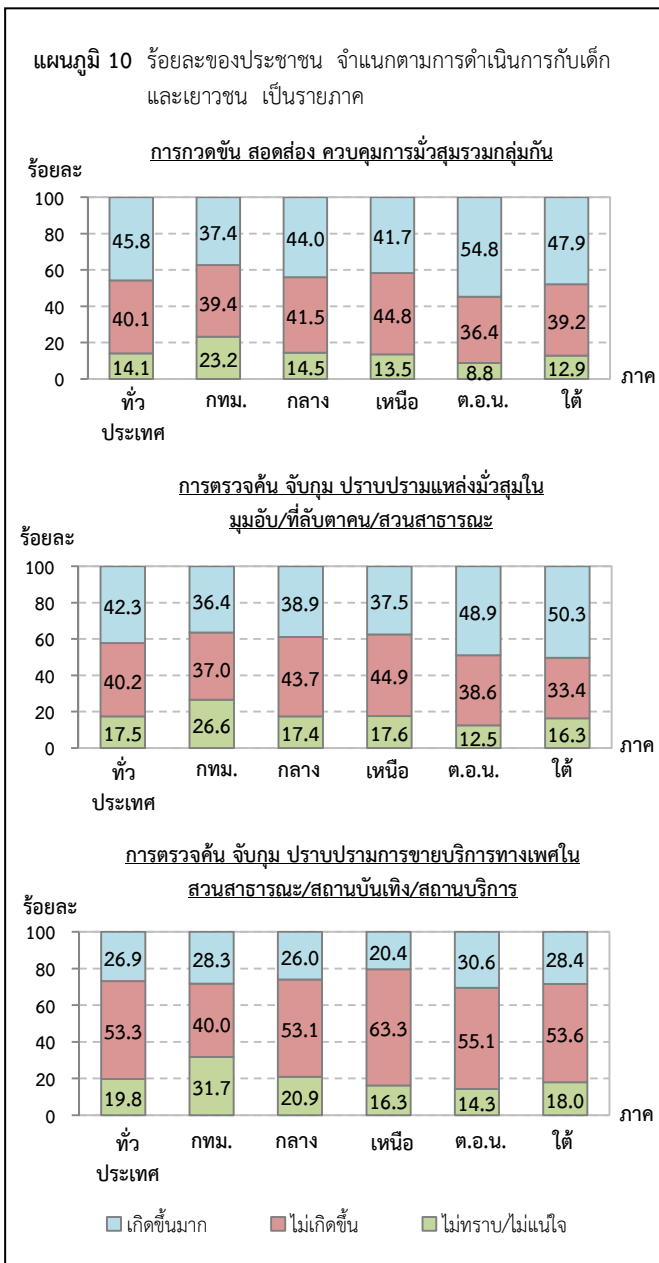

### 9.3 การร่วมกันดำเนินการ

ในชุมชน/หมู่บ้าน พบว่า คนในชุมชนร่วมกันกวดขัน สอดส่อง ควบคุมสถานที่เสี่ยงต่อการแพร่ระบาดของยาเสพติดเกิดขึ้น มากกว่าเรื่องอื่น (ร้อยละ 72.3) รองลงมาได้แก่ การจัดสถานที่ ออกกำลังกาย/สวนสาธารณะ/ลานกีฬาเกิดขึ้น (ร้อยละ 67.4) การมีเจ้าหน้าที่รัฐร่วมกันดำเนินการกวดขัน สอดส่อง ควบคุม สถานที่เสี่ยงต่อการแพร่ระบาดของยาเสพติดเกิดขึ้น (ร้อยละ 66.1) และการจัดกิจกรรมเชิงสร้างสรรค์ เช่น การแข่งขันกีฬา การประกวดดนตรี การประกวดวาดภาพ ฯลฯ เกิดขึ้น (ร้อยละ 65.4) โดยในภาคเหนือ ภาคตะวันออกเฉียงเหนือ และภาคใต้ ทุกเหตุการณ์ดังกล่าวเกิดขึ้น มากกว่าภาคอื่น

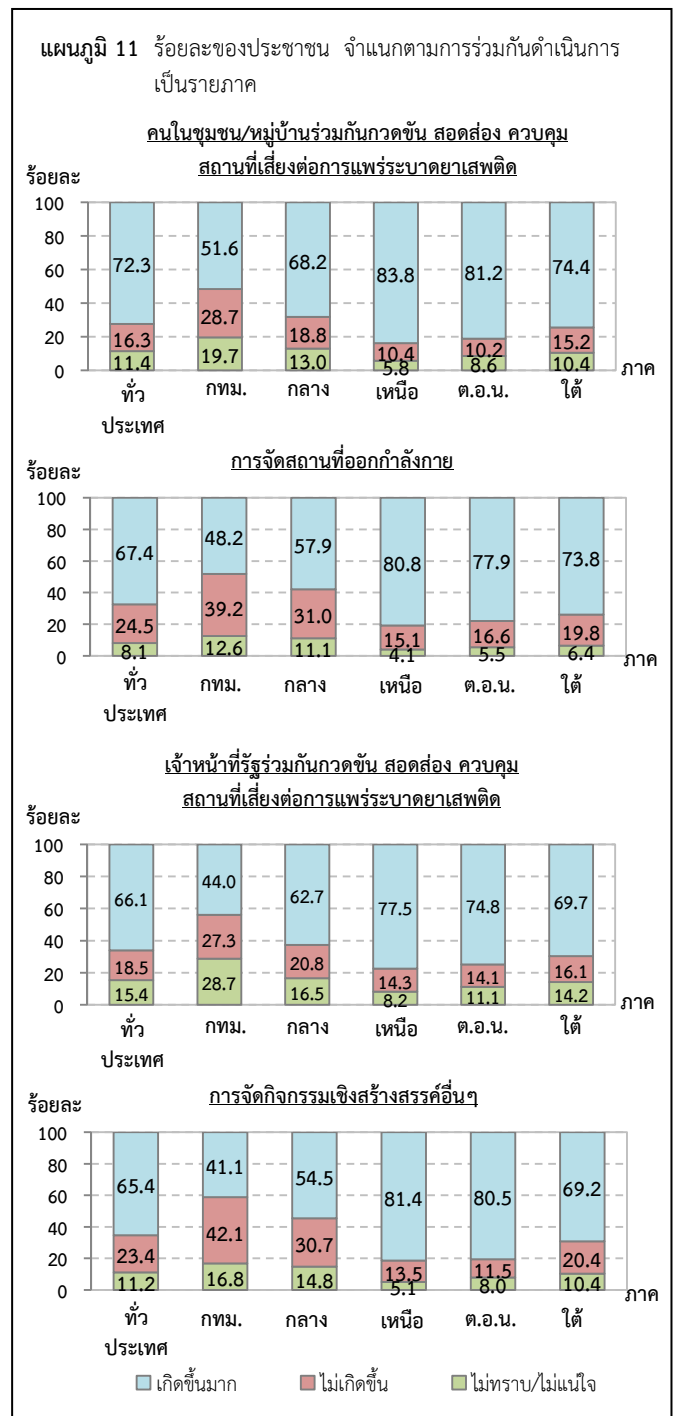



### 10. แหล่ง/สถานที่ที่ต้องการให้ภาครัฐเข้าไปดูแล

นอกจากนี้ยังมีแหล่ง/สถานที่ที่ต้องการให้ภาครัฐเข้าไปดูแลแก้ไขมากที่สุด 5 อันดับแรก ได้แก่ สถานบันเทิง/สถานบริการ (ร้อยละ 54.6) ร้านเกม - อินเทอร์เน็ต (ร้อยละ 45.7) แหล่งอบายมุข เช่น สถานที่รับซื้อหอยไต้ดิน/รับพนันบอล ร้านค้าแอบแฝง ฯลฯ (ร้อยละ 42.3) ชุมชนแออัด (ร้อยละ 41.5) และสถานที่จำหน่ายเครื่องดื่มแอลกอฮอล์ (ร้อยละ 27.8) โดยทุกภาคเห็นว่าสถานบันเทิง/สถานบริการเป็นแหล่ง/สถานที่อันดับแรกที่รัฐบาลควรเข้าไปดูแล/แก้ไข ขณะที่กรุงเทพมหานครเห็นว่าแหล่งอบายมุข เช่น สถานที่รับซื้อหอยไต้ดิน/รับพนันบอล ร้านค้าแอบแฝง ฯลฯ เป็นอันดับแรกที่ควรแก้ไข

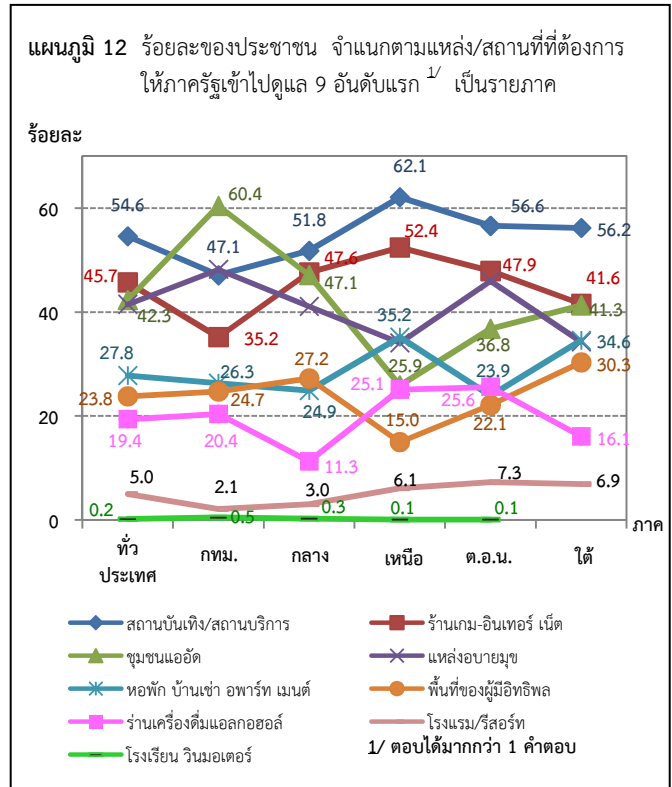

# บทที่ 1

## บทนำ

### 1.1 ความเป็นมาและวัตถุประสงค์

ประเทศไทยได้รับการพัฒนาและเปลี่ยนแปลงในด้านต่างๆ ทั้งด้านเศรษฐกิจและวิถีการดำเนินชีวิตของคนในสังคม ขณะเดียวกันธุรกิจสถานบริการ แหล่งบันเทิง รวมทั้งแหล่งอบายมุขต่างๆ ก็มีการขยายตัวอย่างรวดเร็ว ทำให้เกิดปัจจัยเสี่ยงที่จะก่อให้เกิดปัญหาด้านสังคมต่างๆ เช่น ปัญหาอาชญากรรม ยาเสพติด การมั่วสุมทางเพศ การพนัน ฯลฯ โดยเฉพาะในกลุ่มเสี่ยงเด็กและเยาวชนอันจะส่งผลกระทบต่อการพัฒนาประเทศ โดยที่ผ่านมารัฐบาลได้ดำเนินมาตรการจัดระเบียบสังคม เพื่อให้สังคมน่าอยู่ และคนในสังคมอยู่ร่วมกันอย่างสงบสุข

สำนักงานสถิติแห่งชาติ จึงได้ดำเนินการสำรวจความคิดเห็นของประชาชนเกี่ยวกับการจัดระเบียบสังคม เพื่อเป็นข้อมูลให้รัฐบาลและหน่วยงานที่เกี่ยวข้อง เช่น กระทรวงมหาดไทย สำนักงานตำรวจแห่งชาติ สำนักงานคณะกรรมการป้องกันและปราบปรามยาเสพติด ฯลฯ นำไปใช้ในการติดตาม ประเมินผล และวางแผนกำหนดมาตรการการจัดระเบียบสังคมให้มีประสิทธิภาพต่อไป

### 1.2 คุ่มรวม

ประชาชนที่มีอายุ 18 ปีขึ้นไป ทั่วประเทศ

### 1.3 การนำข้อมูลไปใช้ประโยชน์

ข้อมูลที่ได้จากการสำรวจครั้งนี้ ผู้ใช้ทั้งภาครัฐ และภาคประชาชน สามารถนำไปใช้ประโยชน์ได้ ดังนี้

**ภาครัฐ :** ใช้ในการติดตาม ประเมินผล และวางแผนการดำเนินมาตรการต่างๆ เพื่อให้สังคมน่าอยู่ และคนในสังคมสามารถอยู่ร่วมกันได้อย่างสงบสุข

**ภาคประชาชน :** สะท้อนสถานการณ์ที่เกิดขึ้นในชุมชน/หมู่บ้าน เพื่อให้รัฐบาลหาแนวทาง/มาตรการในการจัดระเบียบสังคมให้น่าอยู่ รวมทั้งการสร้างปัจจัยเชิงสร้างสรรค์ให้เกิดขึ้น ตลอดจนข้อคิดเห็น และข้อเสนอแนะที่ต้องการให้รัฐบาลดำเนินการต่อไป

### 1.4 คำอธิบาย

1.4.1 การจัดระเบียบสังคม : กระบวนการทางสังคมที่จัดขึ้นเพื่อควบคุมคนในสังคมให้มีความสัมพันธ์กันภายใต้แบบแผนและกฎเกณฑ์เดียวกัน เพื่อให้เกิดความเป็นระเบียบเรียบร้อยในสังคม

1.4.2 สถานบันเทิง/สถานบริการ : เชน ผับ คาราโอเกะ อาบอบนวด ร้านสนุกเกอร์ เป็นต้น

1.4.3 ร้านค้าแอบแฝง : ร้านค้าที่ลักลอบจำหน่ายสินค้าหรือบริการที่ผิดกฎหมาย



## บทที่ 2

### ระเบียบวิธีสถิติ

#### 2.1 แผนการสุ่มตัวอย่าง

การสำรวจด้วยตัวอย่างครั้งนี้ใช้แผนการสุ่มตัวอย่างแบบ Stratified three – Stage Sampling โดยกำหนดเขตแดนนับ (EA) เป็นหน่วยตัวอย่างขั้นที่หนึ่ง ครั้วเรือนส่วนบุคคลที่มีสมาชิกอายุ 18 ปีขึ้นไปเป็นหน่วยตัวอย่างขั้นที่สอง และสมาชิกที่มีอายุ 18 ปีขึ้นไปเป็นหน่วยตัวอย่างขั้นที่สาม

##### 2.1.1 การจัดสรรตาม

กำหนดให้กรุงเทพมหานคร และภาค จำนวน 4 ภาค คือ ภาคกลาง ภาคเหนือ ภาคตะวันออกเฉียงเหนือ และภาคใต้ เป็นสตรัทัม รวมทั้งสิ้น 5 สตรัทัม โดยในแต่ละสตรัทัม ( ยกเว้น กทม.) ได้แบ่งออกเป็น 2 สตรัทัมย่อยตามลักษณะการปกครองของกรมการปกครอง กระทรวงมหาดไทย คือ ในเขตเทศบาล และนอกเขตเทศบาล

##### 2.1.2 กรอบตัวอย่าง

กรอบตัวอย่างสำหรับการสำรวจครั้งนี้แบ่งเป็น 3 ชุดตามขั้นของการเลือกตัวอย่าง โดยกรอบตัวอย่างขั้นที่หนึ่ง คือ กรอบแผนที่ EA สำหรับในเขตเทศบาล และกรอบรายชื่อหมู่บ้าน สำหรับนอกเขตเทศบาล กรอบตัวอย่างขั้นที่สอง คือ กรอบรายชื่อครั้วเรือนในแต่ละ EA ตัวอย่าง และกรอบตัวอย่างขั้นที่สาม คือ กรอบรายชื่อสมาชิกอายุ 18 ปีขึ้นไปในแต่ละครั้วเรือนตัวอย่าง

##### 2.1.3 ขนาดตัวอย่าง

คำนวณขนาดตัวอย่าง (จำนวนประชาชนที่มีอายุ 18 ปีขึ้นไปตัวอย่าง) ในแต่ละสตรัทัมอย่างอิสระต่อกัน โดยใช้สูตรการคำนวณขนาดตัวอย่างสำหรับการประมาณค่าสัดส่วน

$$n_{rel} = \frac{Nk^2Q}{k^2Q + NPE'^2}$$

โดยที่ N คือ จำนวนประชาชนที่มีอายุ 18 ปีขึ้นไปในครั้วเรือนส่วนบุคคลทั้งสิ้น

k คือ ค่าคงที่ที่ระดับความเชื่อมั่น  $1 - \alpha$  ( กำหนดให้ความเชื่อมั่น 95%  $k = 1.96$ )

P คือ สัดส่วนของประชากรที่สนใจศึกษา

Q คือ  $1 - P$

$E'$  คือ ร้อยละของขนาดของความผิดพลาดที่ยอมรับได้

หลังจากนั้นได้ปรับขนาดตัวอย่างด้วย design effect และอัตราการให้ความร่วมมือ ได้จำนวนประชาชนที่มีอายุ 18 ปีขึ้นไปตัวอย่างทั่วประเทศทั้งสิ้น 5,200 คน โดยให้กระจายไปในแต่ละเขตการปกครองของแต่ละภาค ดังนี้

ภาค	รวม		ในเขตเทศบาล		นอกเขตเทศบาล	
	EA	ผู้มีอายุ 18 ปีขึ้นไป	EA	ผู้มีอายุ 18 ปีขึ้นไป	EA	ผู้มีอายุ 18 ปีขึ้นไป
กรุงเทพมหานคร	120	1,200	120	1,200	-	-
กลาง ( ยกเว้น กทม.)	100	1,000	47	470	53	530
เหนือ	100	1,000	36	360	64	640
ตะวันออกเฉียงเหนือ	100	1,000	33	330	67	670
ใต้	100	1,000	35	350	65	650
รวมทั้งประเทศ	520	5,200	271	2,710	249	2,490

## 2.2 วิธีการเลือกหน่วยตัวอย่าง

1) หน่วยตัวอย่างขั้นที่หนึ่ง กำหนดให้เขตเจนนับเป็นหน่วยตัวอย่างขั้นที่หนึ่ง โดยในแต่ละสตราตัมย่อยได้ทำการเลือก EA ตัวอย่างอย่างอิสระต่อกัน ด้วยวิธีการเลือกแบบมีระบบ ได้จำนวน EA ตัวอย่างทั้งสิ้น 520 EA

2) หน่วยตัวอย่างขั้นที่สอง ในแต่ละเขตเจนนับตัวอย่าง ได้ทำการเลือกครัวเรือนส่วนบุคคลที่มีสมาชิกอายุ 18 ปีขึ้นไปตัวอย่างอย่างอิสระต่อกัน ด้วยวิธีการสุ่มอย่างมีระบบ EA ละ 10 ครัวเรือน ได้จำนวนครัวเรือนตัวอย่างทั้งสิ้น 5,200 ครัวเรือน

3) หน่วยตัวอย่างขั้นที่สาม ในแต่ละครัวเรือนส่วนบุคคลที่มีสมาชิกอายุ 18 ปีขึ้นไปตัวอย่าง ได้ทำการเลือกสมาชิกที่มีอายุ 18 ปีขึ้นไปตัวอย่าง ครัวเรือนละ 1 คน เพื่อทำการสัมภาษณ์ในรายละเอียด ได้จำนวนประชาชนอายุ 18 ปีขึ้นไปตัวอย่างจำนวน 5,200 ราย

## 2.3 เครื่องมือที่ใช้ในการเก็บรวบรวมข้อมูล

การสร้างเครื่องมือที่ใช้ในการเก็บรวบรวมข้อมูลในการสำรวจครั้งนี้ โดยดำเนินการดังนี้

2.3.1 ศึกษาการแถลงนโยบายของรัฐบาลต่อรัฐสภา และนโยบายของรัฐที่จะดำเนินการเกี่ยวกับมาตรการการจัดระเบียบสังคม เช่น การกำหนดอายุของผู้เข้าไปใช้บริการสถานบันเทิง/สถานบริการ การควบคุมดูแลร้านเกม-อินเทอร์เน็ต ฯลฯ

2.3.2 การสร้างเครื่องมือที่ใช้ในการเก็บรวบรวมข้อมูลในการสำรวจครั้งนี้เป็นการสร้างแบบสอบถามที่ประกอบด้วยคำถาม 2 ตอนดังนี้

**ตอนที่ 1** ความคิดเห็นเกี่ยวกับการจัดระเบียบสังคม ได้แก่ สถานบันเทิง/สถานบริการ ร้านค้าขายเครื่องดื่มแอลกอฮอล์/บุหรี่ยี่ห้อ ร้านค้าปลีกขายสินค้า/บริการที่ผิดกฎหมายร้านแต่ง/ซ่อมรถจักรยานยนต์ ร้านอาหาร/ร้านคาราโอเกะ หอพัก บ้านเช่า อพาร์ทเมนต์ คอนโดมีเนียม และร้านเกม-อินเทอร์เน็ต พฤติกรรมของเด็ก เยาวชน และประชาชน แหล่ง/สถานที่ที่ต้องการให้ภาครัฐเข้าไปดูแล และการดำเนินการจัดระเบียบสังคมของภาครัฐ

**ตอนที่ 2** ข้อมูลทั่วไปของผู้ตอบสัมภาษณ์ ได้แก่ เพศ อายุ ระดับการศึกษา สถานภาพการทำงาน และรายได้ของครัวเรือนเฉลี่ยต่อเดือน

## 2.4 การประมวลผล

หลังจากเก็บรวบรวมข้อมูลเรียบร้อยแล้ว ได้มีการตรวจสอบความถูกต้องและความสอดคล้องของข้อมูล แล้วนำข้อมูลไปประมวลผลเป็นรูปตาราง

## 2.5 วิธีการเก็บรวบรวมข้อมูล

เก็บรวบรวมข้อมูลรายละเอียดในแบบสอบถามด้วยวิธีการสัมภาษณ์สมาชิกที่มีอายุ 18 ปีขึ้นไปตัวอย่างระหว่างวันที่ 1 – 20 เมษายน 2557

## 2.6 การนำเสนอผลการสำรวจ

การนำเสนอผลการสำรวจในระดับภาค และทั่วประเทศ (ไม่จำแนกเขตการปกครอง) ในรูปร้อยละ

## 2.7 การประมาณค่าสถิติ

การคำนวณค่าประมาณร้อยละของประชากรที่ต้องการศึกษาในครั้งนี้ ได้คำนวณโดยวิธีการถ่วงน้ำหนัก โดยการคำนวณค่าประมาณร้อยละในครั้งนี้ได้ใช้โปรแกรมสำเร็จรูปทางสถิติ

### บทที่ 3

#### สรุปผลการสำรวจ

##### 3.1 สถานบันเทิง/สถานบริการ

ผลสำรวจ พบว่า ประชาชนร้อยละ 23.1 ระบุว่าชุมชน/หมู่บ้านมีสถานบันเทิง/สถานบริการ และ ร้อยละ 76.9 ระบุว่าไม่มี โดยชุมชน/หมู่บ้านที่มีสถานบันเทิง/สถานบริการพบในกรุงเทพมหานครและภาคใต้ มากกว่าภาคอื่น คือ ร้อยละ 31.9 และ 27.4 ตามลำดับ ขณะที่ภาคอื่นมีประมาณร้อยละ 19-28 ยกเว้น ภาคเหนือที่มีร้อยละ 14.1

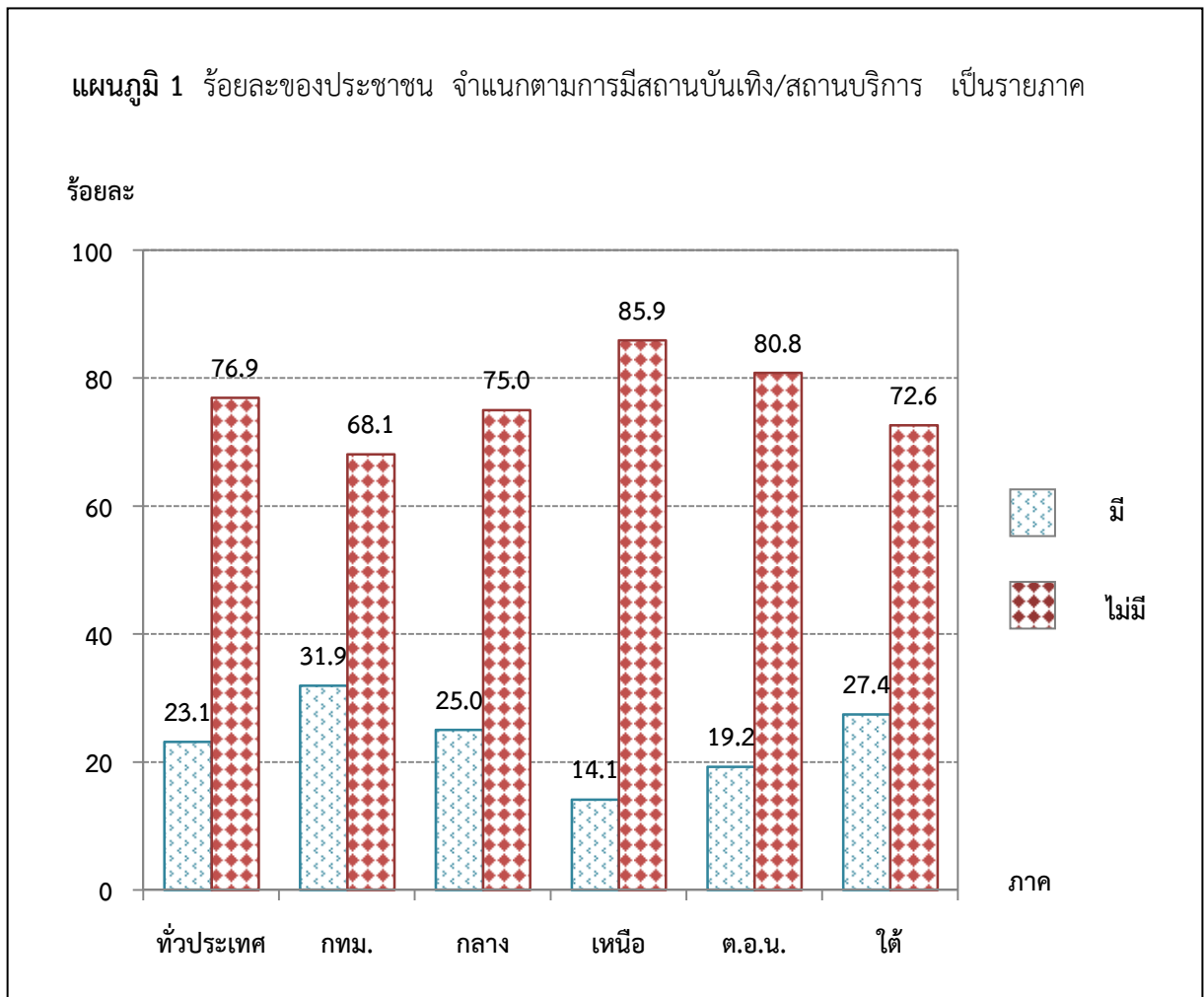

ในชุมชน/หมู่บ้านที่มีสถานบันเทิง/สถานบริการ ประชาชนได้แสดงความคิดเห็นดังนี้

### 3.1.1 การเปิด-ปิดเกินเวลา

ประชาชนเกือบครึ่งหนึ่ง ระบุว่าสถานบันเทิง/สถานบริการมีการเปิด-ปิดเกินเวลาเกิดขึ้น (ร้อยละ 46.0) ซึ่งในจำนวนนี้เห็นว่าเกิดขึ้นมาก (ร้อยละ 9.4) ปานกลาง (ร้อยละ 15.5) และน้อย (ร้อยละ 21.1) โดยสถานบันเทิง/สถานบริการที่เปิด-ปิดเกินเวลาพบในกรุงเทพมหานครและภาคใต้มากกว่าภาคอื่น คือ ร้อยละ 66.8 และ 52.9 ตามลำดับ ขณะที่ภาคอื่นมีเหตุการณ์ดังกล่าวเกิดขึ้นประมาณร้อยละ 35-38

ตาราง 1 ร้อยละของประชาชน จำแนกตามการมีสถานบันเทิง/สถานบริการ และการเปิด-ปิดเกินเวลา เป็นรายภาค

ภาค	การมีสถานบันเทิง/ สถานบริการ			การเปิด-ปิดเกินเวลา						
	รวม	มี	ไม่มี	รวม	มีเกิดขึ้น			ไม่ เกิดขึ้น	ไม่ทราบ/ ไม่แน่ใจ	
					รวม	มาก	ปานกลาง			น้อย
ทั่วประเทศ	100.0	23.1	76.9	100.0	46.0	9.4	15.5	21.1	37.9	16.1
• กรุงเทพมหานคร	100.0	31.9	68.1	100.0	66.8	12.8	20.1	33.9	33.2	..
• ภาคกลาง	100.0	25.0	75.0	100.0	37.2	10.8	11.6	14.8	38.8	24.0
• ภาคเหนือ	100.0	14.1	85.9	100.0	37.5	3.5	10.6	23.4	44.8	17.7
• ภาคตะวันออกเฉียงเหนือ	100.0	19.2	80.8	100.0	35.9	7.2	14.6	14.1	40.1	24.0
• ภาคใต้	100.0	27.4	72.6	100.0	52.9	8.7	21.2	23.0	35.4	11.7

### 3.1.2 การส่งเสียงดังรบกวน

ประชาชนร้อยละ 48.2 ระบุว่าสถานบันเทิง/สถานบริการมีการส่งเสียงดังรบกวนเกิดขึ้น ซึ่งในจำนวนนี้เห็นว่าเกิดขึ้นมาก (ร้อยละ 6.9) ปานกลาง (ร้อยละ 14.9) และน้อย (ร้อยละ 26.9) โดยสถานบันเทิง/สถานบริการที่มีการส่งเสียงดังรบกวนเกิดขึ้นพบในกรุงเทพมหานครและภาคใต้มากกว่าภาคอื่น คือ ร้อยละ 63.4 และ 57.7 ตามลำดับ ขณะที่ภาคอื่นมีเหตุการณ์ดังกล่าวเกิดขึ้นประมาณร้อยละ 38-43

ตาราง 2 ร้อยละของประชาชน จำแนกตามการมีสถานบันเทิง/สถานบริการ และการส่งเสียงดังรบกวน เป็นรายภาค

ภาค	การมีสถานบันเทิง/ สถานบริการ			การส่งเสียงดังรบกวน						
	รวม	มี	ไม่มี	รวม	มีเกิดขึ้น			ไม่ เกิดขึ้น	ไม่ทราบ/ ไม่แน่ใจ	
					รวม	มาก	ปานกลาง			น้อย
ทั่วประเทศ	100.0	23.1	76.9	100.0	48.2	6.9	14.9	26.4	41.7	10.1
• กรุงเทพมหานคร	100.0	31.9	68.1	100.0	63.4	10.6	18.3	34.5	36.6	..
• ภาคกลาง	100.0	25.0	75.0	100.0	41.2	5.2	13.2	22.8	45.6	13.2
• ภาคเหนือ	100.0	14.1	85.9	100.0	42.5	2.1	7.8	32.6	46.9	10.6
• ภาคตะวันออกเฉียงเหนือ	100.0	19.2	80.8	100.0	38.5	6.2	12.5	19.8	44.3	17.2
• ภาคใต้	100.0	27.4	72.6	100.0	57.7	8.8	21.9	27.0	33.9	8.4



### 3.1.3 การปล่อยให้เด็กอายุต่ำกว่า 18 ปีเข้าไปใช้บริการ

นอกจากนี้ยังพบว่า ประชาชนร้อยละ 45.5 ระบุว่าสถานบันเทิง/สถานบริการมีการปล่อยให้เด็กอายุต่ำกว่า 18 ปีเข้าไปใช้บริการเกิดขึ้น ซึ่งในจำนวนนี้เห็นว่าเกิดขึ้นมาก (ร้อยละ 9.7) ปานกลาง (ร้อยละ 13.1) และน้อย (ร้อยละ 22.7) โดยการเกิดเหตุการณ์ดังกล่าวพบในกรุงเทพมหานครและภาคใต้มากกว่าภาคอื่น คือ ร้อยละ 66.8 และ 48.1 ตามลำดับ ขณะที่ภาคอื่นมีเหตุการณ์ดังกล่าวเกิดขึ้นประมาณร้อยละ 33-40

**ตาราง 3** ร้อยละของประชาชน จำแนกตามการมีสถานบันเทิง/สถานบริการ และการปล่อยให้เด็กอายุต่ำกว่า 18 ปี เข้าไปใช้บริการ เป็นรายภาค

ภาค	การมีสถานบันเทิง/ สถานบริการ			การปล่อยให้เด็กอายุต่ำกว่า 18 ปีเข้าไปใช้บริการ						
	รวม	มี	ไม่มี	รวม	มีเกิดขึ้น			ไม่ เกิดขึ้น	ไม่ทราบ/ ไม่แน่ใจ	
					รวม	มาก	ปานกลาง			น้อย
<b>ทั่วประเทศ</b>	100.0	23.1	76.9	100.0	45.5	9.7	13.1	22.7	29.9	24.6
• กรุงเทพมหานคร	100.0	31.9	68.1	100.0	66.8	10.9	19.1	36.8	33.2	..
• ภาคกลาง	100.0	25.0	75.0	100.0	37.2	8.8	7.6	20.8	34	28.8
• ภาคเหนือ	100.0	14.1	85.9	100.0	33.3	2.8	9.2	21.3	30.5	36.2
• ภาคตะวันออกเฉียงเหนือ	100.0	19.2	80.8	100.0	39.1	9.9	15.1	14.1	25	35.9
• ภาคใต้	100.0	27.4	72.6	100.0	48.1	14.2	15.3	18.6	23	28.9

### 3.1.4 การจัดการแสดงที่ไม่เหมาะสม

ขณะที่ประชาชนร้อยละ 36.8 ระบุว่าสถานบันเทิง/สถานบริการมีจัดการแสดงไม่เหมาะสมเกิดขึ้น ซึ่งในจำนวนนี้เห็นว่าเกิดขึ้นมาก (ร้อยละ 6.3) ปานกลาง (ร้อยละ 9.2) และน้อย (ร้อยละ 21.3) โดย กรุงเทพมหานครมีเหตุการณ์ดังกล่าวเกิดขึ้นมากกว่าภาคอื่นคือ (ร้อยละ 65.8) รองลงมาได้แก่ ภาคใต้ (ร้อยละ 37.2) ภาคกลาง (ร้อยละ 30.4) และภาคตะวันออกเฉียงเหนือ (ร้อยละ 25.5) ส่วนในภาคเหนือมีไม่เกินร้อยละ 16

**ตาราง 4** ร้อยละของประชาชน จำแนกตามการมีสถานบันเทิง/สถานบริการ และการจัดการแสดงที่ไม่เหมาะสม เป็นรายภาค

ภาค	การมีสถานบันเทิง/ สถานบริการ			การจัดการแสดงที่ไม่เหมาะสม						
	รวม	มี	ไม่มี	รวม	มีเกิดขึ้น			ไม่ เกิดขึ้น	ไม่ทราบ/ ไม่แน่ใจ	
					รวม	มาก	ปานกลาง			น้อย
<b>ทั่วประเทศ</b>	100.0	23.1	76.9	100.0	36.8	6.3	9.2	21.3	37.0	26.2
• กรุงเทพมหานคร	100.0	31.9	68.1	100.0	65.8	9.4	15.4	41.0	34.2	..
• ภาคกลาง	100.0	25.0	75.0	100.0	30.4	6.0	7.6	16.8	37.6	32.0
• ภาคเหนือ	100.0	14.1	85.9	100.0	15.5	1.4	2.8	11.3	48.3	36.2
• ภาคตะวันออกเฉียงเหนือ	100.0	19.2	80.8	100.0	25.5	5.2	6.2	14.1	37.5	37.0
• ภาคใต้	100.0	27.4	72.6	100.0	37.2	6.9	12.0	18.3	31.4	31.4

### 3.2 ร้านขายเครื่องดื่มแอลกอฮอล์/บุหรี่ย

สำหรับร้านขายเครื่องดื่มแอลกอฮอล์/บุหรี่ยในชุมชน/หมู่บ้าน หรือรอบๆ ที่พักอาศัย ประชาชนร้อยละ 93.9 ระบุว่า มี และร้อยละ 6.1 ระบุว่าไม่มี เมื่อพิจารณาเป็นรายภาค พบว่า ประชาชนเกือบทุกภาค ระบุว่า ในชุมชน/หมู่บ้านมีร้านขายเครื่องดื่มแอลกอฮอล์/บุหรี่ยไม่แตกต่างกันมากนัก คือประมาณร้อยละ 93-97 ยกเว้นภาคใต้ที่มีร้อยละ 86.4

แผนภูมิ 2 ร้อยละของประชาชน จำแนกตามการมีร้านค้าขายเครื่องดื่มแอลกอฮอล์/บุหรี่ย เป็นรายภาค

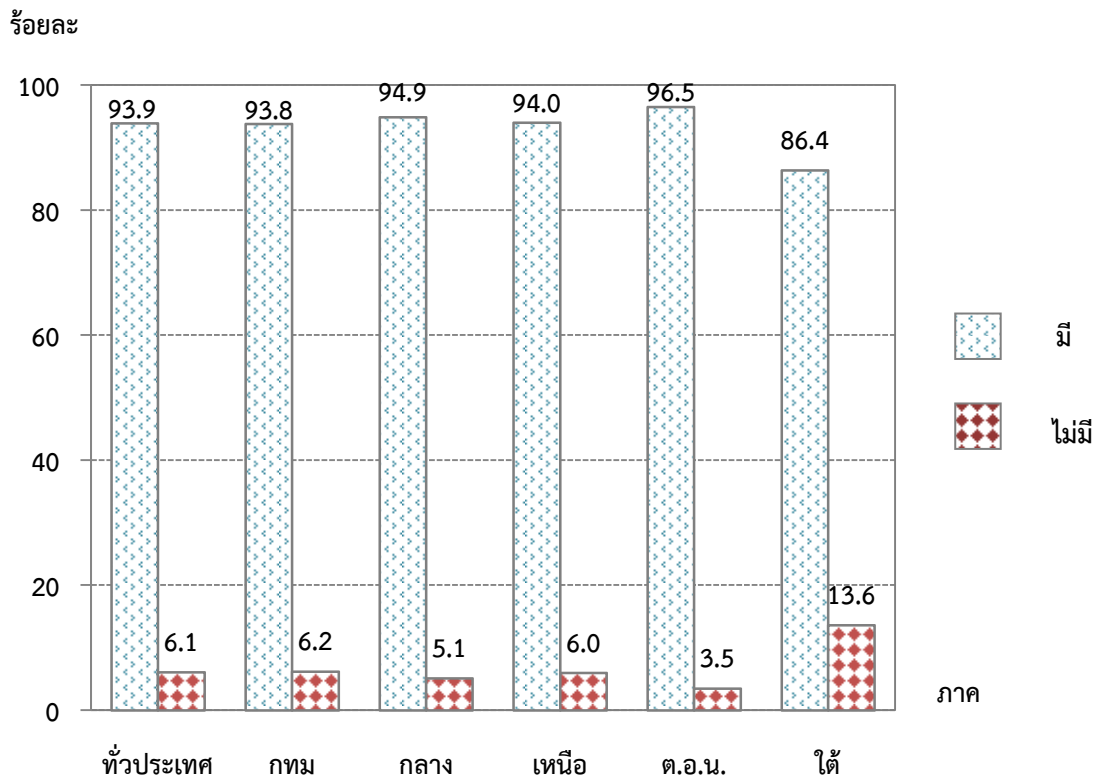

ในชุมชน/หมู่บ้านที่มีร้านขายเครื่องดื่มแอลกอฮอล์/บุหรี ประชาชนประมาณครึ่งหนึ่งระบุว่ามีการขายให้กับเด็กที่มีอายุต่ำกว่า 18 ปีเกิดขึ้น (ร้อยละ 50.9) ซึ่งในจำนวนนี้เห็นว่ามีเกิดขึ้นมาก (ร้อยละ 7.6) ปานกลาง (ร้อยละ 17.1) และน้อย (ร้อยละ 26.2) โดยภาคใต้และภาคตะวันออกเฉียงเหนือเห็นว่ามีมีการขายเครื่องดื่มแอลกอฮอล์/บุหรีให้กับเด็กอายุต่ำกว่า 18 ปีเกิดขึ้น สูงกว่าภาคอื่น คือ ร้อยละ 62.7 และ 60.8 ตามลำดับ ขณะที่ภาคอื่นมีประมาณ ร้อยละ 45-48 แต่เป็นที่สังเกตได้ว่ากรุงเทพมหานครมีเหตุการณ์ดังกล่าวเกิดขึ้น ร้อยละ 39.3

**ตาราง 5** ร้อยละของประชาชน จำแนกตามการมีร้านขายเครื่องดื่มแอลกอฮอล์/บุหรี และการขายให้กับเด็กอายุต่ำกว่า 18 ปี เป็นรายภาค

ภาค	การมีร้านค้าขายเครื่องดื่มแอลกอฮอล์/บุหรี			การขายให้กับเด็กอายุต่ำกว่า 18 ปี						
	รวม	มี	ไม่มี	รวม	มีเกิดขึ้น				ไม่เกิดขึ้น	ไม่ทราบ/ไม่แน่ใจ
					รวม	มาก	ปานกลาง	น้อย		
ทั่วประเทศ	100.0	93.9	6.1	100.0	50.9	7.6	17.1	26.2	17.4	31.7
• กรุงเทพมหานคร	100.0	93.8	6.2	100.0	39.3	5.5	11.5	22.3	17.3	43.4
• ภาคกลาง	100.0	94.9	5.1	100.0	45.9	8.3	16.6	21.0	19.7	34.4
• ภาคเหนือ	100.0	94.0	6.0	100.0	47.3	5.9	16.2	25.2	22.4	30.3
• ภาคตะวันออกเฉียงเหนือ	100.0	96.5	3.5	100.0	60.8	7.9	19.2	33.7	14.1	25.1
• ภาคใต้	100.0	86.4	13.6	100.0	62.7	11.0	22.8	28.9	11.8	25.5

นอกจากนั้น ประชาชนร้อยละ 50.1 ระบุว่าไม่มีร้านขายเครื่องดื่มแอลกอฮอล์/บุหรีขายบริเวณใกล้เคียงหรือรอบๆ สถานศึกษา/ศาสนสถานเกิดขึ้น ซึ่งในจำนวนนี้เห็นว่ามีเกิดขึ้นมาก (ร้อยละ 7.0) ปานกลาง (ร้อยละ 17.5) และน้อย (ร้อยละ 25.6) เมื่อพิจารณาเป็นรายภาค พบว่า ร้านขายเครื่องดื่มแอลกอฮอล์/บุหรีมีการขายบริเวณดังกล่าวเกิดขึ้นในภาคใต้ และภาคตะวันออกเฉียงเหนือมากกว่าภาคอื่น คือร้อยละ 62.0 และ 59.3 ตามลำดับ ขณะที่ภาคอื่นมีประมาณร้อยละ 43-45

**ตาราง 6** ร้อยละของประชาชน จำแนกตามการมีร้านขายเครื่องดื่มแอลกอฮอล์/บุหรี และการขายบริเวณใกล้เคียง<sup>1/</sup>หรือรอบๆ สถานศึกษา/ศาสนสถาน เป็นรายภาค

ภาค	การมีร้านค้าขายเครื่องดื่มแอลกอฮอล์/บุหรี			การขายบริเวณใกล้เคียง <sup>1/</sup> หรือรอบๆ สถานศึกษา/ศาสนสถาน						
	รวม	มี	ไม่มี	รวม	มีเกิดขึ้น				ไม่เกิดขึ้น	ไม่ทราบ/ไม่แน่ใจ
					รวม	มาก	ปานกลาง	น้อย		
ทั่วประเทศ	100.0	93.9	6.1	100.0	50.1	7.0	17.5	25.6	27.8	22.1
• กรุงเทพมหานคร	100.0	93.8	6.2	100.0	43.4	6.9	14.9	21.6	23.7	32.9
• ภาคกลาง	100.0	94.9	5.1	100.0	45.0	8.1	17.5	19.4	27.7	27.3
• ภาคเหนือ	100.0	94.0	6.0	100.0	43.4	4.7	13.9	24.8	38.9	17.7
• ภาคตะวันออกเฉียงเหนือ	100.0	96.5	3.5	100.0	59.3	6.8	18.0	34.5	26.2	14.5
• ภาคใต้	100.0	86.4	13.6	100.0	62.0	9.3	24.8	27.9	20.8	17.2

<sup>1/</sup> ระยะไม่เกิน 500 เมตร

### 3.3 ร้านอาหาร/ร้านค้าโอเค

ประชาชนร้อยละ 53.6 ระบุว่ามีการมีร้านอาหาร/ร้านค้าโอเค และร้อยละ 46.4 ระบุว่าไม่มี โดยร้านอาหาร/ร้านค้าโอเคที่มีพบในกรุงเทพมหานครมากกว่าภาคอื่น (ร้อยละ 73.3) ขณะที่ภาคอื่นมีประมาณร้อยละ 40-58

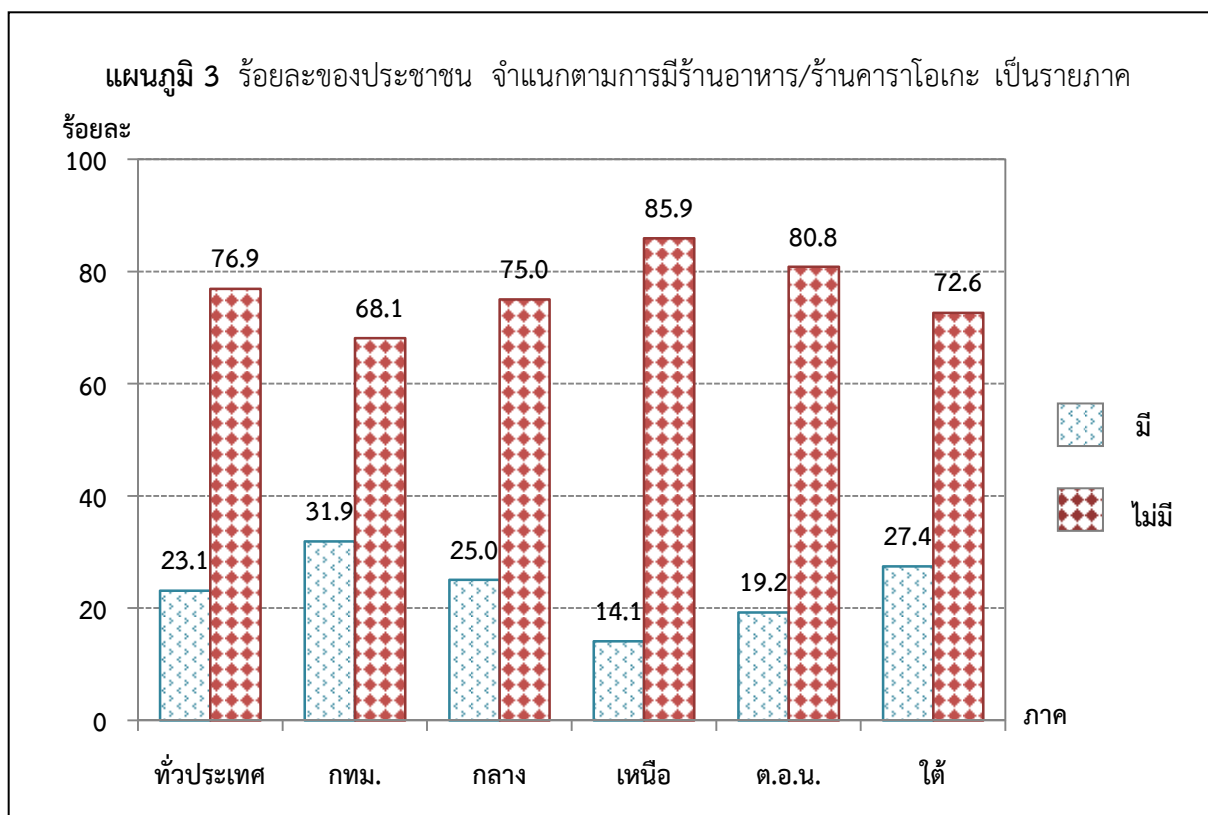

สำหรับร้านอาหาร/ร้านค้าโอเคที่มีอยู่ในชุมชน/หมู่บ้าน ประชาชนประมาณ 1 ใน 5 ระบุว่ามีการมีรสุมเสพยาเสพติดเกิดขึ้น (ร้อยละ 22.0) ซึ่งในจำนวนนี้เห็นว่าเกิดขึ้นมาก (ร้อยละ 3.2) ปานกลาง (ร้อยละ 7.6) และน้อย (ร้อยละ 11.2) เมื่อพิจารณาเป็นรายภาค พบว่า ประชาชนเกือบทุกภาคเห็นว่าร้านอาหาร/ร้านค้าโอเคที่มีการมีรสุมเสพยาเสพติดเกิดขึ้นประมาณร้อยละ 20-28 ยกเว้นภาคเหนือที่มีร้อยละ 10.9

**ตาราง 7** ร้อยละของประชาชน จำแนกตามการมีร้านอาหาร/ร้านค้าโอเค และการมีรสุมเสพยาเสพติด เป็นรายภาค

ภาค	การมีร้านอาหาร/คาราโอเกะ			การมีรสุมเสพยาเสพติด						
	รวม	มี	ไม่มี	รวม	มีเกิดขึ้น			ไม่เกิดขึ้น	ไม่ทราบ/ ไม่แน่ใจ	
					รวม	มาก	ปานกลาง			น้อย
ทั่วประเทศ	100.0	53.6	46.4	100.0	22.0	3.2	7.6	11.2	32.2	45.8
• กรุงเทพมหานคร	100.0	73.3	26.7	100.0	20.0	3.4	6.7	9.9	21.2	58.8
• ภาคกลาง	100.0	55.2	44.8	100.0	23.5	1.7	9.8	12.0	33.7	42.8
• ภาคเหนือ	100.0	40.2	59.8	100.0	10.9	0.9	2.5	7.5	48.8	40.3
• ภาคตะวันออกเฉียงเหนือ	100.0	46.3	53.7	100.0	25.0	5.6	7.3	12.1	32.6	42.4
• ภาคใต้	100.0	57.7	42.3	100.0	27.7	4.5	9.7	13.5	30.5	41.8

### 3.4 ร้านลักลอบขายสินค้า/บริการที่ผิดกฎหมาย

เมื่อสอบถามประชาชนเกี่ยวกับร้านค้าแอบแฝง ซึ่งหมายถึงร้านค้าที่ลักลอบขายสินค้าหรือบริการที่ผิดกฎหมายในชุมชน/หมู่บ้าน ประชาชนร้อยละ 13.2 ระบุว่าไม่มีร้านค้าแอบแฝง ร้อยละ 52.1 ระบุว่าไม่มีและร้อยละ 34.7 ไม่ทราบ/ไม่แน่ใจ เมื่อพิจารณาเป็นรายภาค พบว่า ประชาชนในภาคใต้ระบุว่าไม่มีร้านค้าแอบแฝงสูงกว่าภาคอื่น (ร้อยละ 20.0) ขณะที่ภาคอื่นมีประมาณร้อยละ 10-16 ยกเว้นภาคเหนือที่มีร้อยละ 7.2

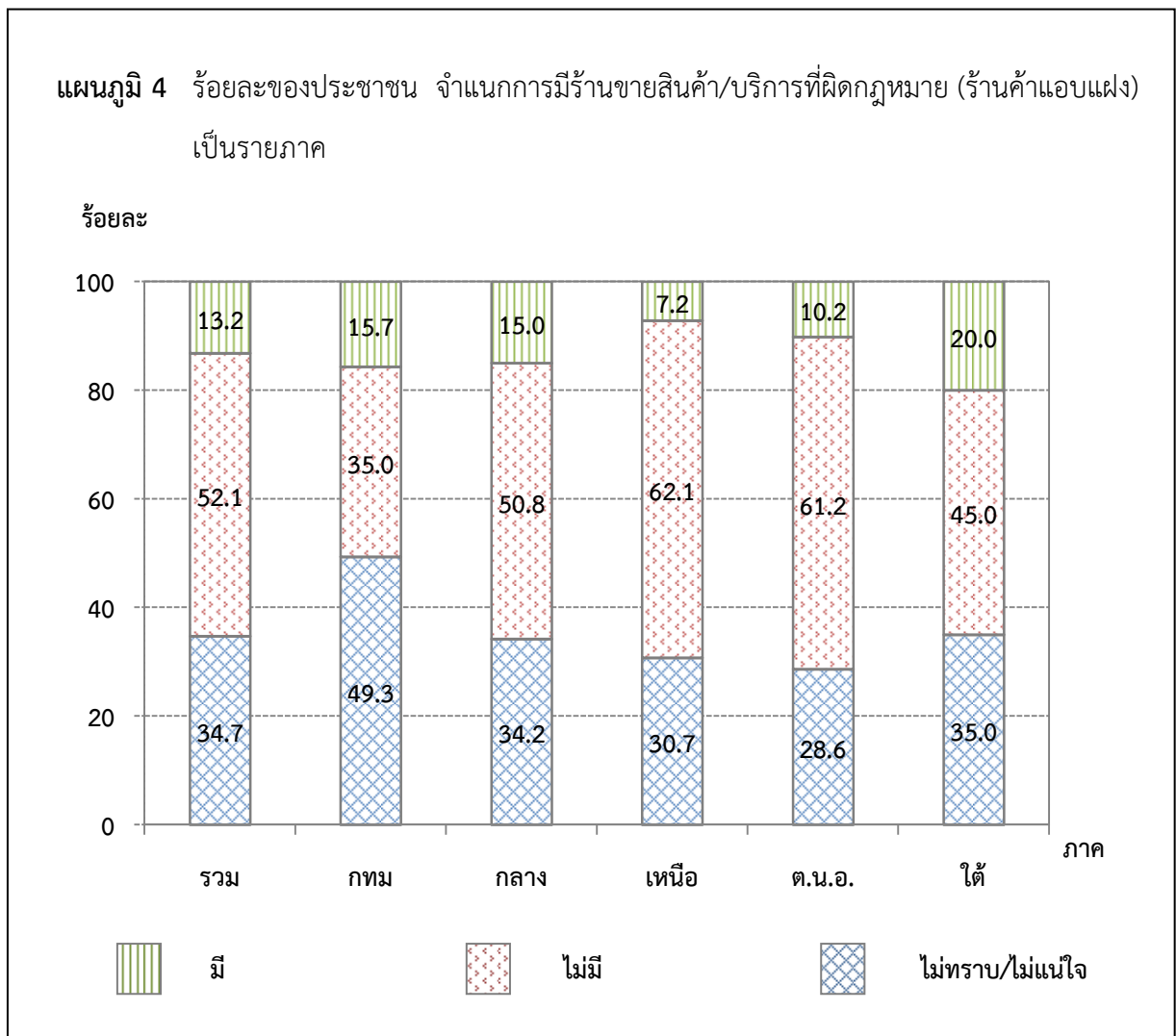

### 3.5 ร้านเกม-อินเทอร์เน็ต

เมื่อสอบถามเกี่ยวกับร้านเกม-อินเทอร์เน็ต ประชาชนร้อยละ 46.7 ระบุว่าไม่มีร้านเกม-อินเทอร์เน็ต และร้อยละ 53.3 ระบุว่าไม่มี เมื่อพิจารณาเป็นรายภาค พบว่า ร้านเกม-อินเทอร์เน็ตที่มีอยู่ในชุมชน/หมู่บ้าน พบในกรุงเทพมหานครมากกว่าภาคอื่น (ร้อยละ 57.8) ขณะที่ภาคอื่นมีประมาณร้อยละ 45-50 ส่วนภาคเหนือมีร้อยละ 33.4

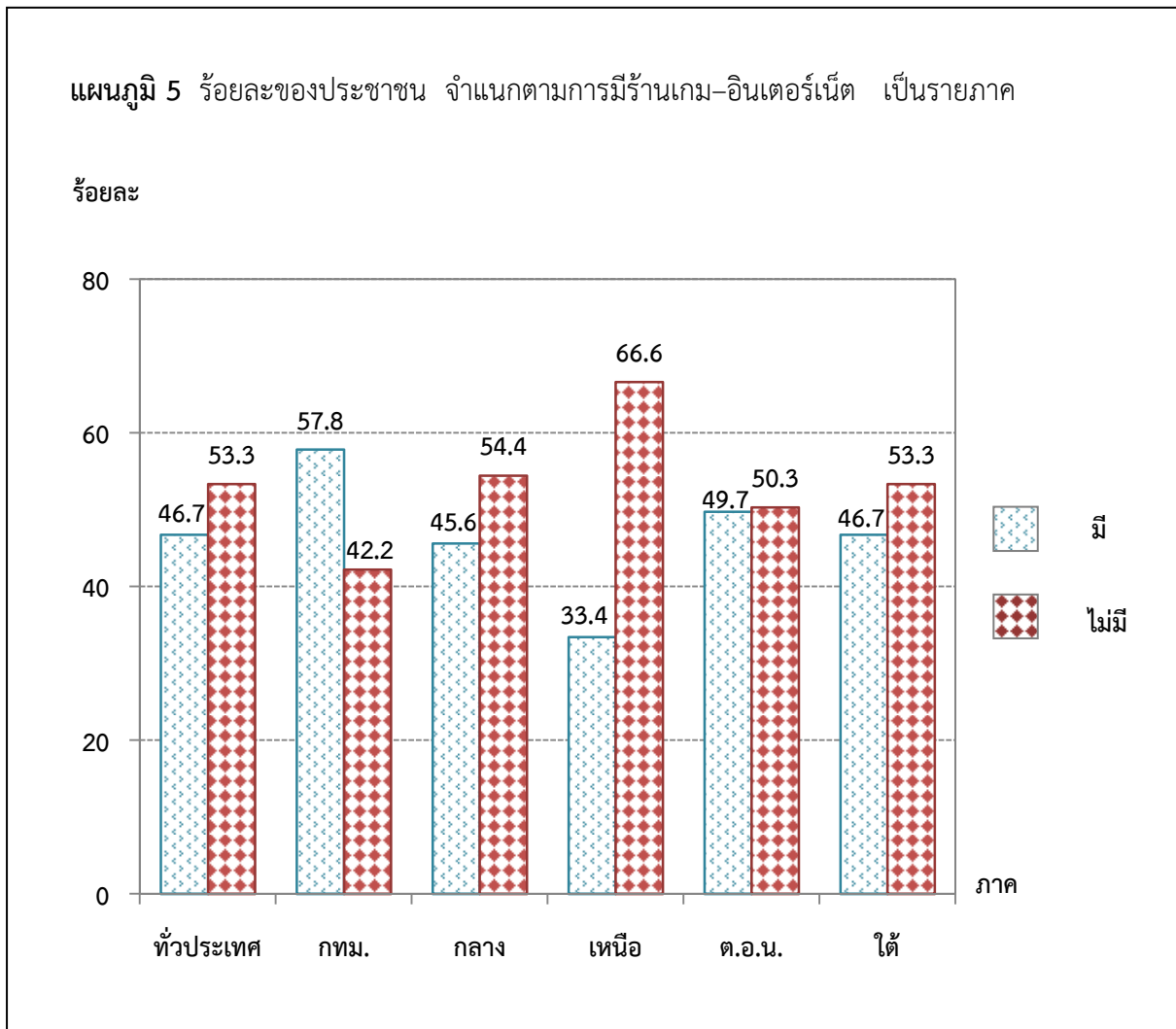

สำหรับร้านเกม-อินเทอร์เน็ตที่มีอยู่ในชุมชน/หมู่บ้าน ประชาชนร้อยละ 15.7 ระบุว่ามีการซื้อขายยาเสพติดเกิดขึ้น ซึ่งในจำนวนนี้เห็นว่าเกิดขึ้นมาก (ร้อยละ 2.2) ปานกลาง (ร้อยละ 4.2) และน้อย (ร้อยละ 9.3) โดยร้านเกม-อินเทอร์เน็ตที่มีการซื้อขายยาเสพติดเกิดขึ้นพบในภาคกลางมากกว่าภาคอื่น (ร้อยละ 24.4) รองลงมาได้แก่ กรุงเทพมหานคร (ร้อยละ 17.3) และภาคใต้ (ร้อยละ 14.6) ส่วนภาคเหนือและภาคตะวันออกเฉียงเหนือ มีประมาณร้อยละ 9

ตาราง 8 ร้อยละของประชาชน จำแนกตามการมีร้านเกม-อินเทอร์เน็ต และการซื้อขายยาเสพติด เป็นรายภาค

ภาค	การมีร้านเกม-อินเทอร์เน็ต			การซื้อขายยาเสพติด						
	รวม	มี	ไม่มี	รวม	มีเกิดขึ้น			ไม่เกิดขึ้น	ไม่ทราบ/ ไม่แน่ใจ	
					รวม	มาก	ปานกลาง			น้อย
ทั่วประเทศ	100.0	46.7	53.3	100.0	15.7	2.2	4.2	9.3	43.7	40.6
• กรุงเทพมหานคร	100.0	57.8	42.2	100.0	17.3	3.7	4.2	9.4	27.4	55.3
• ภาคกลาง	100.0	45.6	54.4	100.0	24.4	0.7	5.9	17.8	35.7	39.9
• ภาคเหนือ	100.0	33.4	66.6	100.0	9.0	0.3	2.1	6.6	56.6	34.4
• ภาคตะวันออกเฉียงเหนือ	100.0	49.7	50.3	100.0	9.4	3.4	3.4	2.6	55.8	34.8
• ภาคใต้	100.0	46.7	53.3	100.0	14.6	2.6	4.3	7.7	48.6	36.8

นอกจากนี้ ประชาชนร้อยละ 17.8 ระบุว่ามีการมั่วสุมเสพยาเสพติดเกิดขึ้นในร้านเกม-อินเทอร์เน็ต ซึ่งในจำนวนนี้เห็นว่าเกิดขึ้นมาก (ร้อยละ 2.3) ปานกลาง (ร้อยละ 5.1) และน้อย (ร้อยละ 10.4) โดยร้านเกม-อินเทอร์เน็ตที่มีการมั่วสุมเสพยาเสพติดเกิดขึ้นพบในภาคกลางมากกว่าภาคอื่น (ร้อยละ 26.9) ขณะที่ภาคอื่นมีประมาณร้อยละ 11-19

ตาราง 9 ร้อยละของประชาชน จำแนกตามการมีร้านเกม-อินเทอร์เน็ต และการมั่วสุมเสพยาเสพติด เป็นรายภาค

ภาค	การมีร้านเกม-อินเทอร์เน็ต			การมั่วสุมเสพยาเสพติด						
	รวม	มี	ไม่มี	รวม	มีเกิดขึ้น			ไม่เกิดขึ้น	ไม่ทราบ/ ไม่แน่ใจ	
					รวม	มาก	ปานกลาง			น้อย
ทั่วประเทศ	100.0	46.7	53.3	100.0	17.8	2.3	5.1	10.4	42.8	39.4
• กรุงเทพมหานคร	100.0	57.8	42.2	100.0	18.7	3.5	5.1	10.1	27.6	53.7
• ภาคกลาง	100.0	45.6	54.4	100.0	26.9	1.0	7.7	18.2	33.8	39.3
• ภาคเหนือ	100.0	33.4	66.6	100.0	12.0	0.3	2.4	9.3	54.8	33.2
• ภาคตะวันออกเฉียงเหนือ	100.0	49.7	50.3	100.0	11.2	4.2	4.0	3.0	55.4	33.4
• ภาคใต้	100.0	46.7	53.3	100.0	15.9	1.5	4.1	10.3	48.6	35.5

### 3.6 ร้านแต่ง/ซ่อมรถจักรยานยนต์

ประชาชนร้อยละ 78.9 ระบุว่ามีการมีร้านแต่ง/ซ่อมรถจักรยานยนต์ และร้อยละ 21.1 ระบุว่าไม่มี โดยในทุกภาคมีการมีร้านแต่ง/ซ่อมรถจักรยานยนต์ประมาณร้อยละ 72-85

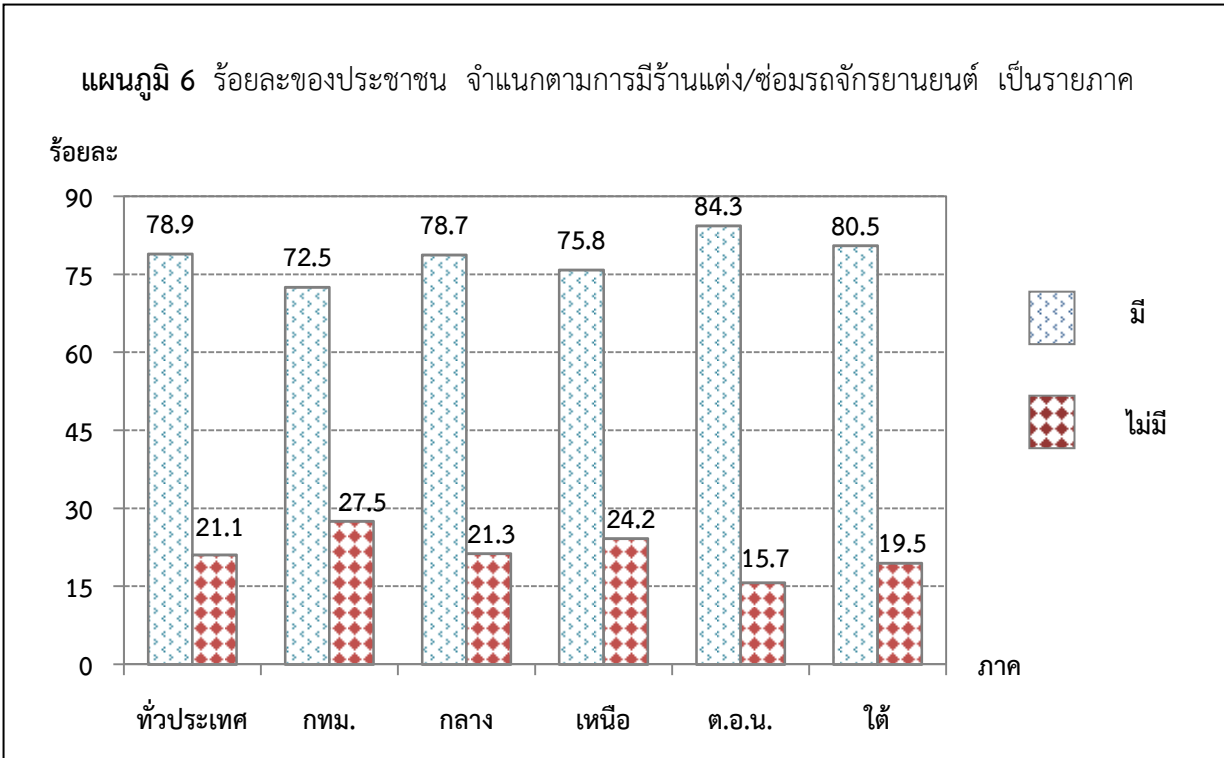

สำหรับร้านแต่ง/ซ่อมรถจักรยานยนต์ที่มีอยู่ในชุมชน/หมู่บ้าน ประชาชนร้อยละ 18.8 ระบุว่ามีการมีวัสดุผสมเสพยาเสพติดเกิดขึ้น ซึ่งในจำนวนนี้เห็นว่าเกิดขึ้นมาก (ร้อยละ 2.3) ปานกลาง (ร้อยละ 6.0) และน้อย (ร้อยละ 10.5) โดยในเกือบทุกภาค พบว่า ร้านแต่ง/ซ่อมรถจักรยานยนต์มีการมีวัสดุผสมเสพยาเสพติดเกิดขึ้นไม่แตกต่างกันมากนัก คือ ประมาณร้อยละ 19-20 ยกเว้นภาคเหนือที่มีร้อยละ 12.0

**ตาราง 10** ร้อยละของประชาชน จำแนกตามการมีร้านแต่ง/ซ่อมรถจักรยานยนต์ และการมีวัสดุผสมเสพยาเสพติด เป็นรายภาค

ภาค	การมีร้านแต่ง/ซ่อมรถจักรยานยนต์			การมีวัสดุผสมเสพยาเสพติด						
	รวม	มี	ไม่มี	รวม	มีเกิดขึ้น			ไม่เกิดขึ้น	ไม่ทราบ/ไม่แน่ใจ	
					รวม	มาก	ปานกลาง			น้อย
ทั่วประเทศ	100.0	78.9	21.1	100.0	18.8	2.3	6.0	10.5	41.0	40.2
• กรุงเทพมหานคร	100.0	72.5	27.5	100.0	21.1	1.8	7.1	12.2	27.8	51.1
• ภาคกลาง	100.0	78.7	21.3	100.0	19.4	2.0	7.2	10.2	37.6	43.0
• ภาคเหนือ	100.0	75.8	24.2	100.0	12.0	1.6	2.1	8.3	54.8	33.2
• ภาคตะวันออกเฉียงเหนือ	100.0	84.3	15.7	100.0	20.9	3.3	5.7	11.9	44.2	34.9
• ภาคใต้	100.0	80.5	19.5	100.0	19.4	2.6	7.5	9.3	39.4	41.2



### 3.7 หอพัก บ้านเช่า อพาร์ทเมนต์ และคอนโดมิเนียม

ประชาชนประมาณครึ่งหนึ่ง (ร้อยละ 51.3) ระบุว่าไม่มีหอพัก บ้านเช่า อพาร์ทเมนต์ และคอนโดมิเนียม และร้อยละ 48.7 ระบุว่าไม่มี โดยกรุงเทพมหานครมีหอพัก บ้านเช่า อพาร์ทเมนต์ และคอนโดมิเนียมมากกว่า ภาคอื่น (ร้อยละ 80.1) รองลงมาได้แก่ ภาคกลาง (ร้อยละ 63.4) และภาคใต้ (ร้อยละ 53.8) ขณะที่ภาคอื่น ประมาณร้อยละ 30-33

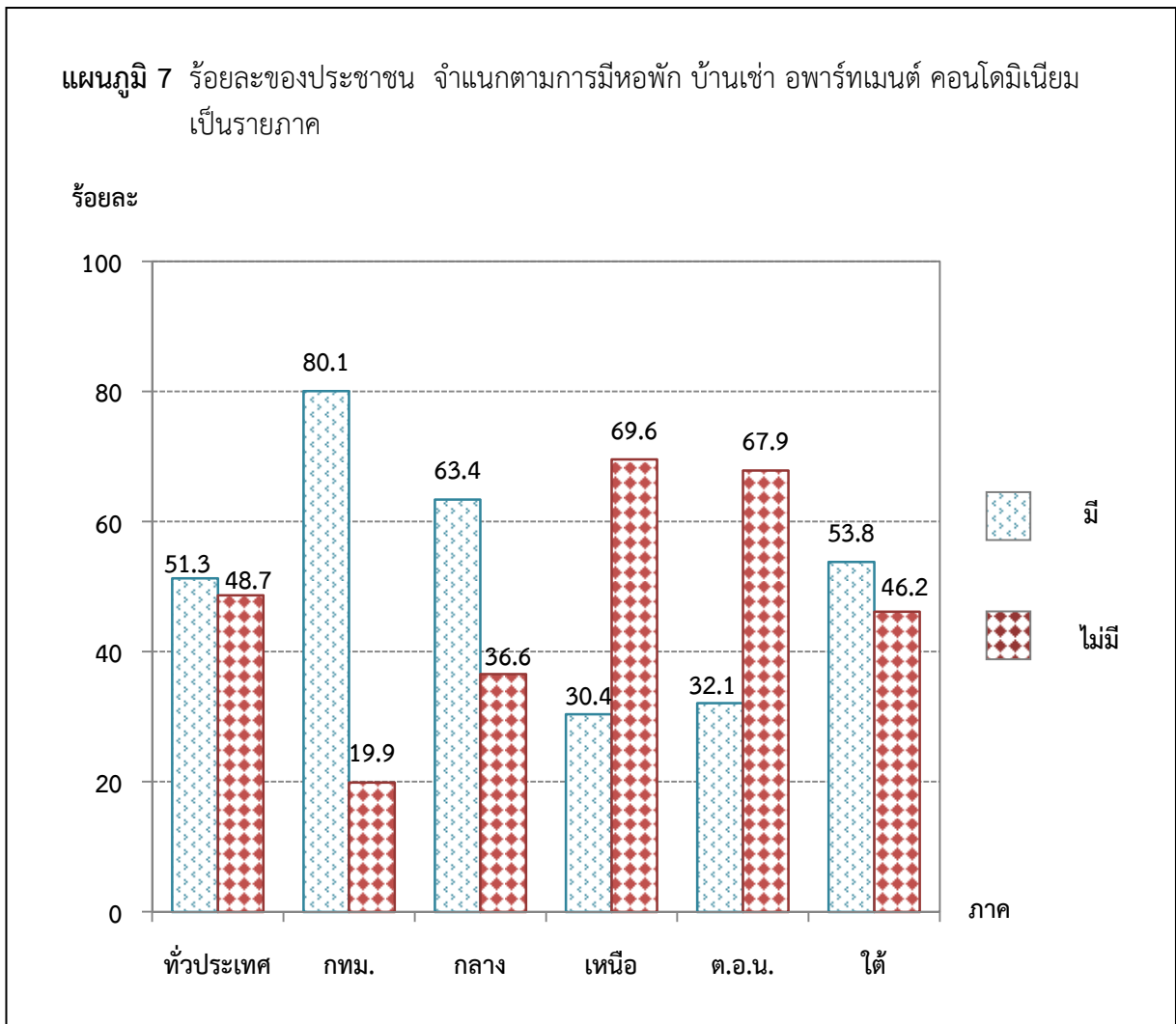

### 3.7.1 การซื้อขายยาเสพติด

ประชาชนร้อยละ 19.5 ระบุว่ามีการซื้อขายเสพยาเสพติดเกิดขึ้นในหอพัก บ้านเช่า อพาร์ทเมนต์ และคอนโดมิเนียม ซึ่งในจำนวนนี้เห็นว่ามีเกิดขึ้นมาก (ร้อยละ 2.8) ปานกลาง (ร้อยละ 6.7) และน้อย (ร้อยละ 10.0) โดยหอพัก บ้านเช่า อพาร์ทเมนต์ และคอนโดมิเนียมที่มีการซื้อขายเสพยาเสพติดเกิดขึ้นพบในภาคใต้ มากกว่าภาคอื่น (ร้อยละ 26.4) รองลงมาได้แก่ ภาคกลาง (ร้อยละ 20.9) และกรุงเทพมหานคร (ร้อยละ 19.9) ขณะที่ภาคอื่นมีประมาณร้อยละ 12-15

ตาราง 11 ร้อยละของประชาชน จำแนกตามการมีหอพัก บ้านเช่า อพาร์ทเมนต์ คอนโดมิเนียม และการซื้อขายยาเสพติด เป็นรายภาค

ภาค	การมีหอพัก บ้านเช่า อพาร์ทเมนต์ คอนโดมิเนียม			การซื้อขายยาเสพติด						
	รวม	มี	ไม่มี	รวม	มีเกิดขึ้น			ไม่ เกิดขึ้น	ไม่ทราบ/ ไม่แน่ใจ	
					รวม	มาก	ปานกลาง			น้อย
ทั่วประเทศ	100.0	51.3	48.7	100.0	19.5	2.8	6.7	10.0	36.0	44.5
• กรุงเทพมหานคร	100.0	80.1	19.9	100.0	19.9	2.8	6.2	10.9	27.8	52.3
• ภาคกลาง	100.0	63.4	36.6	100.0	20.9	2.2	6.9	11.8	36.1	43.0
• ภาคเหนือ	100.0	30.4	69.6	100.0	12.4	0.3	3.9	8.2	48.7	38.9
• ภาคตะวันออกเฉียงเหนือ	100.0	32.1	67.9	100.0	14.3	5.6	4.3	4.4	42.1	43.6
• ภาคใต้	100.0	53.8	46.2	100.0	26.4	3.0	12.1	11.3	34.4	39.2

### 3.7.2 การมั่วสุมเสพยาเสพติด

ประชาชนร้อยละ 26.9 ระบุว่ามีการมั่วสุมเสพยาเสพติดเกิดขึ้นในหอพัก บ้านเช่า อพาร์ทเมนต์ และคอนโดมิเนียม ซึ่งจำนวนนี้เห็นว่ามีเกิดขึ้นมาก (ร้อยละ 3.6) ปานกลาง (ร้อยละ 7.1) และน้อย (ร้อยละ 16.2) เมื่อพิจารณาเป็นรายภาค พบว่า การมั่วสุมเสพยาเสพติดเกิดขึ้นในสถานที่ดังกล่าวพบในภาคใต้มากกว่าภาคอื่น (ร้อยละ 37.7) ขณะที่ภาคอื่นมีประมาณร้อยละ 20-29 ยกเว้นภาคเหนือมีร้อยละ 18.4

ตาราง 12 ร้อยละของประชาชน จำแนกตามการมีหอพัก บ้านเช่า อพาร์ทเมนต์ คอนโดมิเนียม และการมั่วสุมเสพยาเสพติด เป็นรายภาค

ภาค	การมีหอพัก บ้านเช่า อพาร์ทเมนต์ คอนโดมิเนียม			การมั่วสุมเสพยาเสพติด						
	รวม	มี	ไม่มี	รวม	มีเกิดขึ้น			ไม่ เกิดขึ้น	ไม่ทราบ/ ไม่แน่ใจ	
					รวม	มาก	ปานกลาง			น้อย
ทั่วประเทศ	100.0	51.3	48.7	100.0	26.9	3.6	7.1	16.2	35.0	38.1
• กรุงเทพมหานคร	100.0	80.1	19.9	100.0	28.1	4.3	6.0	17.8	25.7	46.2
• ภาคกลาง	100.0	63.4	36.6	100.0	27.4	2.3	7.6	17.5	37.1	35.5
• ภาคเหนือ	100.0	30.4	69.6	100.0	18.4	0.6	4.6	13.2	46.7	34.9
• ภาคตะวันออกเฉียงเหนือ	100.0	32.1	67.9	100.0	20.5	5.9	5.6	9.0	40.2	39.3
• ภาคใต้	100.0	53.8	46.2	100.0	37.7	5.2	11.9	20.6	31.8	30.5

### 3.7.3 การมีวัสดุติดสุรา

สำหรับการมีวัสดุติดสุราในห้องพัก บ้านเช่า อพาร์ทเมนต์ และคอนโดมิเนียม ประชาชนร้อยละ 49.0 ระบุว่ามีการมีเกิดขึ้น ซึ่งในจำนวนนี้เห็นว่าเกิดขึ้นมาก (ร้อยละ 9.2) ปานกลาง (ร้อยละ 19.7) และน้อย (ร้อยละ 20.1) โดยประชาชนเกือบทุกภาคเห็นว่าการมีวัสดุติดสุราในสถานที่ดังกล่าวมีเกิดขึ้นไม่แตกต่างกันมากนัก คือ ประมาณครึ่งหนึ่ง ยกเว้นภาคกลางและภาคตะวันออกเฉียงเหนือมีร้อยละ 46.6 และ 45.8 ตามลำดับ

ตาราง 13 ร้อยละของประชาชน จำแนกตามการมีห้องพัก บ้านเช่า อพาร์ทเมนต์ คอนโดมิเนียม และการมีวัสดุติดสุรา เป็นรายภาค

ภาค	การมีห้องพัก บ้านเช่า อพาร์ทเมนต์ คอนโดมิเนียม			การมีวัสดุติดสุรา						
	รวม	มี	ไม่มี	รวม	มีเกิดขึ้น				ไม่ เกิดขึ้น	ไม่ทราบ/ ไม่แน่ใจ
					รวม	มาก	ปานกลาง	น้อย		
ทั่วประเทศ	100.0	51.3	48.7	100.0	49.0	9.2	19.7	20.1	24.3	26.7
• กรุงเทพมหานคร	100.0	80.1	19.9	100.0	52.4	10.4	21.5	20.5	18.2	29.4
• ภาคกลาง	100.0	63.4	36.6	100.0	46.6	8.8	20.0	17.8	26.0	27.4
• ภาคเหนือ	100.0	30.4	69.6	100.0	52.0	5.3	17.4	29.3	28.3	19.7
• ภาคตะวันออกเฉียงเหนือ	100.0	32.1	67.9	100.0	45.8	12.1	15.3	18.4	25.5	28.7
• ภาคใต้	100.0	53.8	46.2	100.0	51.0	7.4	23.3	20.3	27.1	21.9

### 3.8 พฤติกรรมของเด็ก/เยาวชน

พฤติกรรมของเด็ก/เยาวชนที่มีเกิดขึ้นในชุมชน/หมู่บ้านมากที่สุด คือ การมั่วสุมรวมกลุ่มกันของเด็ก/เยาวชน (เช่น แก๊งค์รถซิ่ง) เกิดขึ้นร้อยละ 40.8 (โดยรวมเกิดขึ้นมากร้อยละ 5.6 ปานกลางร้อยละ 10.9 และน้อยร้อยละ 24.3) รองลงมาได้แก่ การมั่วสุมของเด็กนักเรียน/เยาวชน/เด็กเร่ร่อน ในมุมอับ/ที่ลับตาคน/สวนสาธารณะเกิดขึ้นร้อยละ 31.2 (โดยรวมเกิดขึ้นมากร้อยละ 3.2 ปานกลางร้อยละ 9.5 และน้อยร้อยละ 18.5) และการขายบริการทางเพศตามสวนสาธารณะ/สถานบันเทิง/สถานบริการเกิดขึ้นร้อยละ 10.7 (โดยรวมเกิดขึ้นมากร้อยละ 1.6 ปานกลางร้อยละ 3.2 และน้อยร้อยละ 5.9)

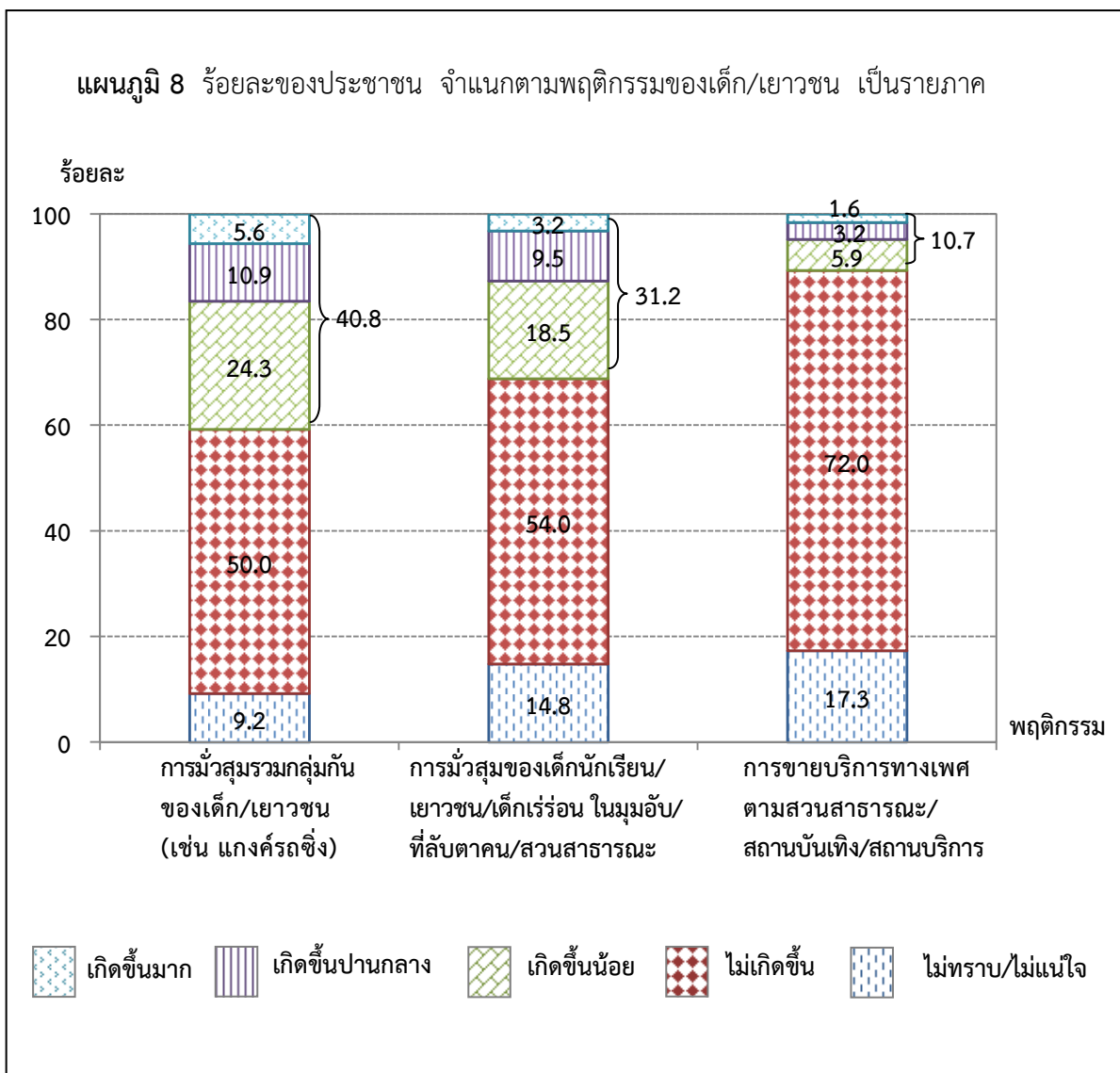

เมื่อพิจารณาเป็นรายภาค พบว่า การมีวัสดุรวมกลุ่มกันของเด็ก/เยาวชนมีเกิดขึ้นในทุกภาคประมาณร้อยละ 41-46 ยกเว้นภาคเหนือ มีร้อยละ 26.9 ขณะที่การมีวัสดุของเด็กนักเรียน/เยาวชน/เด็กเร่ร่อนมีวัสดุในมุมอับ/ที่ลับตาคน/สวนสาธารณะเกิดขึ้นในภาคใต้ ภาคตะวันออกเฉียงเหนือ และกรุงเทพมหานครมากกว่าภาคอื่น คือ ประมาณร้อยละ 31-45 ยกเว้นภาคกลาง และภาคเหนือมีร้อยละ 28.9 และ 21.0 ตามลำดับ ส่วนการขายบริการทางเพศตามสวนสาธารณะ/สถานบันเทิง/สถานบริการเกิดขึ้นในทุกภาคประมาณร้อยละ 8-15 ยกเว้นภาคเหนือมีร้อยละ 5.3

ตาราง 14 ร้อยละของประชาชน จำแนกตามพฤติกรรมของเด็กและเยาวชน เป็นรายภาค

พฤติกรรมของเด็ก/เยาวชน	รวม	มีเกิดขึ้น				ไม่เกิดขึ้น	ไม่ทราบ/ ไม่แน่ใจ
		รวม	มาก	ปานกลาง	น้อย		
<b>1. การมีวัสดุรวมกลุ่มกันของเด็ก/เยาวชน (เช่น แก๊งค์รถซิ่ง)</b>	<b>100.0</b>	<b>40.8</b>	<b>5.6</b>	<b>10.9</b>	<b>24.3</b>	<b>50.0</b>	<b>9.2</b>
• กรุงเทพมหานคร	100.0	41.0	6.1	10.2	24.7	43.7	15.3
• ภาคกลาง	100.0	43.7	4.9	11.9	26.9	46.4	9.9
• ภาคเหนือ	100.0	26.9	3.4	5.2	18.3	65.4	7.7
• ภาคตะวันออกเฉียงเหนือ	100.0	45.9	7.9	13.5	24.5	48.2	5.9
• ภาคใต้	100.0	42.2	4.7	11.6	25.9	49.6	8.2
<b>2. การมีวัสดุของเด็กนักเรียน/เยาวชน/เด็กเร่ร่อน ในมุมอับ/ที่ลับตาคน/สวนสาธารณะ</b>	<b>100.0</b>	<b>31.2</b>	<b>3.2</b>	<b>9.5</b>	<b>18.5</b>	<b>54.0</b>	<b>14.8</b>
• กรุงเทพมหานคร	100.0	31.1	4.2	9.2	17.7	48.6	20.3
• ภาคกลาง	100.0	28.9	1.5	9.9	17.5	55.8	15.3
• ภาคเหนือ	100.0	21.0	1.6	5.1	14.3	65.9	13.1
• ภาคตะวันออกเฉียงเหนือ	100.0	34.2	4.7	9.6	19.9	52.5	13.3
• ภาคใต้	100.0	44.2	4.9	14.4	24.9	44.0	11.8
<b>3. การขายบริการทางเพศตามสวนสาธารณะ/สถานบันเทิง/สถานบริการ</b>	<b>100.0</b>	<b>10.7</b>	<b>1.6</b>	<b>3.2</b>	<b>5.9</b>	<b>72.0</b>	<b>17.3</b>
• กรุงเทพมหานคร	100.0	14.6	1.9	4.1	8.6	55.8	29.6
• ภาคกลาง	100.0	12.2	1.8	3.1	7.3	69.9	17.9
• ภาคเหนือ	100.0	5.3	0.5	2.3	2.5	84.0	10.7
• ภาคตะวันออกเฉียงเหนือ	100.0	8.9	1.4	2.9	4.6	77.8	13.3
• ภาคใต้	100.0	12.8	2.7	3.8	6.3	70.0	17.2

### 3.9 การดำเนินการของภาครัฐ

#### 3.9.1 สถานะบ้านเท็ง/สถานบริการ ร้านเกม-อินเทอร์เน็ต และหอพัก บ้านเช่า อพาร์ทเมนต์ คอนโดมิเนียม

ประชาชนร้อยละ 45.2 ระบุว่ามีการตรวจบัตรประชาชนผู้ที่เข้ามาใช้บริการในสถานบ้านเท็ง/สถานบริการเกิดขึ้น ซึ่งในจำนวนนี้เห็นว่าเกิดขึ้นมาก (ร้อยละ 9.7) ปานกลาง (ร้อยละ 14.3) และน้อย (ร้อยละ 21.2) เมื่อพิจารณาเป็นรายภาค พบว่า กรุงเทพมหานครมีการตรวจบัตรประชาชนผู้ที่เข้ามาใช้บริการเกิดขึ้นสูงกว่าภาคอื่น (ร้อยละ 70.7) ขณะที่ภาคอื่นมีประมาณร้อยละ 36-45 ยกเว้นภาคเหนือที่มีร้อยละ 24.1

**ตาราง 15** ร้อยละของประชาชน จำแนกตามการมีสถานบ้านเท็ง/สถานบริการ และการตรวจบัตรประชาชนผู้ที่เข้ามาใช้บริการ เป็นรายภาค

ภาค	การมีสถานบ้านเท็ง/			การตรวจบัตรประชาชนผู้ที่เข้ามาใช้บริการเกิดขึ้น						
	รวม	มี	ไม่มี	รวม	มีเกิดขึ้น			ไม่เกิดขึ้น	ไม่ทราบ/ไม่แน่ใจ	
					รวม	มาก	ปานกลาง			น้อย
<b>ทั่วประเทศ</b>	100.0	23.1	76.9	100.0	45.2	9.7	14.3	21.2	27.7	27.1
• กรุงเทพมหานคร	100.0	31.9	68.1	100.0	70.7	12.0	22.7	36.0	29.3	..
• ภาคกลาง	100.0	25.0	75.0	100.0	36.4	4.0	10.4	22.0	27.2	36.4
• ภาคเหนือ	100.0	14.1	85.9	100.0	24.1	2.8	8.5	12.8	37.6	38.3
• ภาคตะวันออกเฉียงเหนือ	100.0	19.2	80.8	100.0	44.3	17.7	15.1	11.5	20.3	35.4
• ภาคใต้	100.0	27.4	72.6	100.0	40.9	11.3	12.8	16.8	29.9	29.2

นอกจากนี้ในร้านเกม-อินเทอร์เน็ต ประชาชนร้อยละ 25.3 ระบุว่ามีการตรวจค้น จับกุมปราบปรามแหล่งมั่วสุมของเยาวชนเกิดขึ้น ซึ่งในจำนวนนี้เห็นว่าเกิดขึ้นมาก (ร้อยละ 2.5) ปานกลาง (ร้อยละ 8.2) และน้อย (ร้อยละ 14.6) เมื่อพิจารณาเป็นรายภาค พบว่า ภาคกลางและกรุงเทพมหานคร มีการตรวจค้น จับกุมปราบปรามแหล่งมั่วสุมดังกล่าวเกิดขึ้นสูงกว่าภาคอื่น คือ ร้อยละ 31.6 และ 26.1 ตามลำดับ ขณะที่ภาคอื่นมีประมาณร้อยละ 23 ยกเว้นภาคเหนือมีร้อยละ 16.2

**ตาราง 16** ร้อยละของประชาชน จำแนกตามการมีร้านเกม-อินเทอร์เน็ต และการตรวจค้น จับกุมปราบปรามแหล่งมั่วสุมของเยาวชน เป็นรายภาค

ภาค	การมีร้านเกม-อินเทอร์เน็ต			การตรวจค้น จับกุมปราบปรามแหล่งมั่วสุมของเยาวชน						
	รวม	มี	ไม่มี	รวม	มีเกิดขึ้น			ไม่เกิดขึ้น	ไม่ทราบ/ไม่แน่ใจ	
					รวม	มาก	ปานกลาง			น้อย
<b>ทั่วประเทศ</b>	100.0	46.7	53.3	100.0	25.3	2.5	8.2	14.6	37.9	36.8
• กรุงเทพมหานคร	100.0	57.8	42.2	100.0	26.1	1.2	9.2	15.7	24.0	49.9
• ภาคกลาง	100.0	45.6	54.4	100.0	31.6	0.4	10.1	21.1	30.7	37.7
• ภาคเหนือ	100.0	33.4	66.6	100.0	16.2	0.3	4.5	11.4	49.7	34.1
• ภาคตะวันออกเฉียงเหนือ	100.0	49.7	50.3	100.0	23.3	7.2	7.4	8.7	46.7	30.0
• ภาคใต้	100.0	46.7	53.3	100.0	23.1	1.7	7.3	14.1	46.0	30.9

ขณะที่ประชาชนร้อยละ 28.7 ระบุว่ามีการตรวจค้น จับกุม ปราบปรามแหล่งมั่วสุมของเยาวชนใน หอพัก บ้านเช่า อพาร์ทเมนต์ และคอนโดมิเนียมเกิดขึ้น ซึ่งในจำนวนนี้เห็นว่าเกิดขึ้นมาก (ร้อยละ 2.7) ปานกลาง (ร้อยละ 9.4) และน้อย (ร้อยละ 16.6) เมื่อพิจารณาเป็นรายภาค พบว่า การตรวจค้น จับกุม ปราบปรามแหล่งมั่วสุมของเยาวชนเกิดขึ้นในภาคตะวันออกเฉียงเหนือและภาคใต้มากกว่าภาคอื่น คือ ประมาณร้อยละ 35 ขณะที่ภาคอื่นมีประมาณร้อยละ 25-28

**ตาราง 17** ร้อยละของประชาชน จำแนกตามการการมีหอพัก บ้านเช่า อพาร์ทเมนต์ คอนโดมิเนียม และการตรวจค้น จับกุม ปราบปรามแหล่งมั่วสุมของเยาวชน เป็นรายภาค

ภาค	การมีหอพัก บ้านเช่า อพาร์ทเมนต์ คอนโดมิเนียม			การตรวจค้น จับกุม ปราบปรามแหล่งมั่วสุมของเยาวชน						
	รวม	มี	ไม่มี	รวม	มีเกิดขึ้น				ไม่ เกิดขึ้น	ไม่ทราบ/ ไม่แน่ใจ
					รวม	มาก	ปานกลาง	น้อย		
<b>ทั่วประเทศ</b>	100.0	51.3	48.7	100.0	28.7	2.7	9.4	16.6	34.2	37.1
• กรุงเทพมหานคร	100.0	80.1	19.9	100.0	26.3	2.1	7.8	16.4	29.0	44.7
• ภาคกลาง	100.0	63.4	36.6	100.0	25.2	0.6	7.4	17.2	37.2	37.6
• ภาคเหนือ	100.0	30.4	69.6	100.0	27.3	1.9	9.9	15.5	37.2	35.5
• ภาคตะวันออกเฉียงเหนือ	100.0	32.1	67.9	100.0	35.5	8.4	10.9	16.2	31.5	33.0
• ภาคใต้	100.0	53.8	46.2	100.0	35.1	2.8	15.6	16.7	37.4	27.5

### 3.9.2 เด็กและเยาวชน

การดำเนินการกับเด็กและเยาวชน โดยการกวาดล้าง สอดส่อง ควบคุมการมั่วสุมรวมกลุ่มของแก๊งค์รถซิ่ง/เด็ก/เยาวชนเกิดขึ้นร้อยละ 45.8 (โดยรวมเกิดขึ้นมากร้อยละ 5.3 ปานกลางร้อยละ 18.1 และน้อยร้อยละ 22.4) โดยภาคตะวันออกเฉียงเหนือมีเหตุการณ์ดังกล่าวเกิดขึ้นมากกว่าภาคอื่น (ร้อยละ 54.8)

ส่วนการดำเนินการตรวจค้น จับกุม ปราบปรามแหล่งมั่วสุมของเด็กนักเรียน/เยาวชน/เด็กเร่ร่อนในสถานศึกษา/ชุมชน/ที่ลับตาคนเกิดขึ้นร้อยละ 42.3 (โดยรวมเกิดขึ้นมากร้อยละ 4.6 ปานกลางร้อยละ 16.2 และน้อยร้อยละ 21.5) โดยภาคใต้ และภาคตะวันออกเฉียงเหนือมีเหตุการณ์ดังกล่าวเกิดขึ้นมากกว่าภาคอื่นคือ ร้อยละ 50.3 และ 48.9 ตามลำดับ

ขณะที่การดำเนินการตรวจค้น จับกุม ปราบปรามการขายบริการทางเพศในสถานศึกษา/สถานบันเทิง/สถานบริการเกิดขึ้นร้อยละ 26.9 (โดยรวมเกิดขึ้นมากร้อยละ 3.8 ปานกลางร้อยละ 10.5 และน้อยร้อยละ 12.6) โดยภาคตะวันออกเฉียงเหนือมีเหตุการณ์ดังกล่าวเกิดขึ้นมากกว่าภาคอื่น (ร้อยละ 30.6)

**ตาราง 18** ร้อยละของประชาชน จำแนกตามการดำเนินการกับเด็ก/เยาวชน เป็นรายภาค

การดำเนินการ	รวม	มีเกิดขึ้น				ไม่เกิดขึ้น	ไม่ทราบ/ ไม่แน่ใจ
		รวม	มาก	ปานกลาง	น้อย		
<b>1.การกวาดล้าง สอดส่อง ควบคุมการมั่วสุมรวมกลุ่มของแก๊งค์รถซิ่ง/เด็ก/เยาวชน</b>	<b>100.0</b>	<b>45.8</b>	<b>5.3</b>	<b>18.1</b>	<b>22.4</b>	<b>40.1</b>	<b>14.1</b>
• กรุงเทพมหานคร	100.0	37.4	4.5	11.2	21.7	39.4	23.2
• ภาคกลาง	100.0	44.0	3.4	17.7	22.9	41.5	14.5
• ภาคเหนือ	100.0	41.7	5.3	17.0	19.4	44.8	13.5
• ภาคตะวันออกเฉียงเหนือ	100.0	54.8	7.0	23.7	24.1	36.4	8.8
• ภาคใต้	100.0	47.9	7.1	17.9	22.9	39.2	12.9
<b>2. การตรวจค้น จับกุม ปราบปรามแหล่งมั่วสุมของเด็กนักเรียน/เยาวชน/เด็กเร่ร่อนในสถานศึกษา/ชุมชน/ที่ลับตาคน</b>	<b>100.0</b>	<b>42.3</b>	<b>4.6</b>	<b>16.2</b>	<b>21.5</b>	<b>40.2</b>	<b>17.5</b>
• กรุงเทพมหานคร	100.0	36.4	4.0	10.0	22.4	37.0	26.6
• ภาคกลาง	100.0	38.9	2.7	15.5	20.7	43.7	17.4
• ภาคเหนือ	100.0	37.5	4.5	16.0	17.0	44.9	17.6
• ภาคตะวันออกเฉียงเหนือ	100.0	48.9	6.5	20.3	22.1	38.6	12.5
• ภาคใต้	100.0	50.3	5.8	17.7	26.8	33.4	16.3
<b>3. การตรวจค้น จับกุม ปราบปรามการขายบริการทางเพศในสถานศึกษา/สถานบันเทิง/สถานบริการ</b>	<b>100.0</b>	<b>26.9</b>	<b>3.8</b>	<b>10.5</b>	<b>12.6</b>	<b>53.3</b>	<b>19.8</b>
• กรุงเทพมหานคร	100.0	28.3	3.2	9.0	16.1	40.0	31.7
• ภาคกลาง	100.0	26.0	1.6	11.3	13.1	53.1	20.9
• ภาคเหนือ	100.0	20.4	3.5	8.8	8.1	63.3	16.3
• ภาคตะวันออกเฉียงเหนือ	100.0	30.6	6.5	12.3	11.8	55.1	14.3
• ภาคใต้	100.0	28.4	4.6	9.4	14.4	53.6	18.0



### 3.9.3 การร่วมกันดำเนินการ

ในชุมชน/หมู่บ้าน พบว่า คนในชุมชนร่วมกันการกวดขัน สอดส่อง ควบคุมสถานที่เสี่ยงต่อการแพร่ระบาดของยาเสพติดเกิดขึ้นมากกว่าเรื่องอื่น คือ ร้อยละ 72.3 (โดยรวมเกิดขึ้นมากร้อยละ 13.9 ปานกลางร้อยละ 33.8 และน้อยร้อยละ 24.6) รองลงมาได้แก่ การจัดสถานที่ออกกำลังกาย/สวนสาธารณะ/ลานกีฬาเกิดขึ้นร้อยละ 67.4 (โดยรวมเกิดขึ้นมากร้อยละ 15.9 ปานกลางร้อยละ 29.9 และน้อยร้อยละ 21.6) การมีเจ้าหน้าที่รัฐร่วมกันดำเนินการกวดขัน สอดส่อง ควบคุมสถานที่เสี่ยงต่อการแพร่ระบาดของยาเสพติดเกิดขึ้นร้อยละ 66.1 (โดยรวมเกิดขึ้นมากร้อยละ 13.3 ปานกลางร้อยละ 30.6 และน้อยร้อยละ 22.2) และการจัดกิจกรรมเชิงสร้างสรรค์ เช่น การแข่งขันกีฬา การประกวดดนตรี การประกวดวาดภาพ ฯลฯ เกิดขึ้นร้อยละ 65.4 (โดยรวมเกิดขึ้นมากร้อยละ 12.6 ปานกลางร้อยละ 30.2 และน้อยร้อยละ 22.6) โดยในภาคเหนือ ภาคตะวันออกเฉียงเหนือ และภาคใต้มีเหตุการณ์ดังกล่าวทุกเหตุการณ์เกิดขึ้นมากกว่าภาคอื่น

ตาราง 19 ร้อยละของประชาชน จำแนกตามการร่วมกันดำเนินการของคนในชุมชน/หมู่บ้าน และเจ้าหน้าที่รัฐ เป็นรายภาค

การร่วมกันดำเนินการ	รวม	มีเกิดขึ้น				ไม่เกิดขึ้น	ไม่ทราบ/ ไม่แน่ใจ
		รวม	มาก	ปานกลาง	น้อย		
<b>1. คนในชุมชนร่วมกันดำเนินการกวดขัน สอดส่อง ควบคุมสถานที่เสี่ยงต่อการแพร่ระบาดของยาเสพติด</b>	<b>100.0</b>	<b>72.3</b>	<b>13.9</b>	<b>33.8</b>	<b>24.6</b>	<b>16.3</b>	<b>11.4</b>
• กรุงเทพมหานคร	100.0	51.6	7.8	19.2	24.6	28.7	19.7
• ภาคกลาง	100.0	68.2	12.0	30.7	25.5	18.8	13.0
• ภาคเหนือ	100.0	83.8	20.3	42.2	21.3	10.4	5.8
• ภาคตะวันออกเฉียงเหนือ	100.0	81.2	15.6	41.9	23.7	10.2	8.6
• ภาคใต้	100.0	74.4	14.2	31.0	29.2	15.2	10.4
<b>2. การจัดสถานที่ออกกำลังกาย/สวนสาธารณะ/ลานกีฬา</b>	<b>100.0</b>	<b>67.4</b>	<b>15.9</b>	<b>29.9</b>	<b>21.6</b>	<b>24.5</b>	<b>8.1</b>
• กรุงเทพมหานคร	100.0	48.2	9.1	16.7	22.4	39.2	12.6
• ภาคกลาง	100.0	57.9	11.9	24.5	21.5	31.0	11.1
• ภาคเหนือ	100.0	80.8	21.9	37.1	21.8	15.1	4.1
• ภาคตะวันออกเฉียงเหนือ	100.0	77.9	20.2	38.6	19.1	16.6	5.5
• ภาคใต้	100.0	73.8	16.7	31.6	25.5	19.8	6.4
<b>3. การมีเจ้าหน้าที่รัฐร่วมกันดำเนินการกวดขัน สอดส่อง ควบคุม สถานที่เสี่ยงต่อการแพร่ระบาดของยาเสพติด</b>	<b>100.0</b>	<b>66.1</b>	<b>13.3</b>	<b>30.6</b>	<b>22.2</b>	<b>18.5</b>	<b>15.4</b>
• กรุงเทพมหานคร	100.0	44.0	7.6	14.7	21.7	27.3	28.7
• ภาคกลาง	100.0	62.7	11.9	29.5	21.3	20.8	16.5
• ภาคเหนือ	100.0	77.5	16.8	40.2	20.5	14.3	8.2
• ภาคตะวันออกเฉียงเหนือ	100.0	74.8	15.2	37.6	22.0	14.1	11.1
• ภาคใต้	100.0	69.7	15.1	26.7	27.9	16.1	14.2

ตาราง 19 ร้อยละของประชาชน จำแนกตามการร่วมกันดำเนินการของคนในชุมชน/หมู่บ้าน และเจ้าหน้าที่รัฐ เป็นรายภาค (ต่อ)

การร่วมกันดำเนินการ	รวม	มีเกิดขึ้น				ไม่เกิดขึ้น	ไม่ทราบ/ ไม่แน่ใจ
		รวม	มาก	ปานกลาง	น้อย		
4. การจัดกิจกรรมเชิงสร้างสรรค์ (เช่น การแข่งขันกีฬา การประกวด ดนตรี การประกวดวาดภาพ เป็นต้น	100.0	65.4	12.6	30.2	22.6	23.4	11.2
• กรุงเทพมหานคร	100.0	41.1	4.0	14.1	23.0	42.1	16.8
• ภาคกลาง	100.0	54.5	9.0	23.6	21.9	30.7	14.8
• ภาคเหนือ	100.0	81.4	18.1	38.6	24.7	13.5	5.1
• ภาคตะวันออกเฉียงเหนือ	100.0	80.5	17.2	43.4	19.9	11.5	8.0
• ภาคใต้	100.0	69.2	14.8	28.2	26.2	20.4	10.4

### 3.10 แหล่ง/สถานที่ที่ต้องการให้ภาครัฐเข้าไปดูแล

สำหรับแหล่ง/สถานที่ที่ต้องการให้ภาครัฐเข้าไปดูแลมากที่สุด คือ สถาบันเทিং/สถานบริการ (ร้อยละ 54.6) รองลงมาได้แก่ ร้านเกม-อินเทอร์เน็ต (ร้อยละ 45.7) ชุมชนแออัด (ร้อยละ 42.3) แหล่งอบายมุข เช่น สถานที่รับซื้อหอยใต้ดิน/รับพนันบอล ร้านค้าแอบแฝง ฯลฯ (ร้อยละ 41.5) และหอพัก บ้านเช่า อพาร์ทเมนต์ คอนโดมีเนียม (ร้อยละ 27.8)

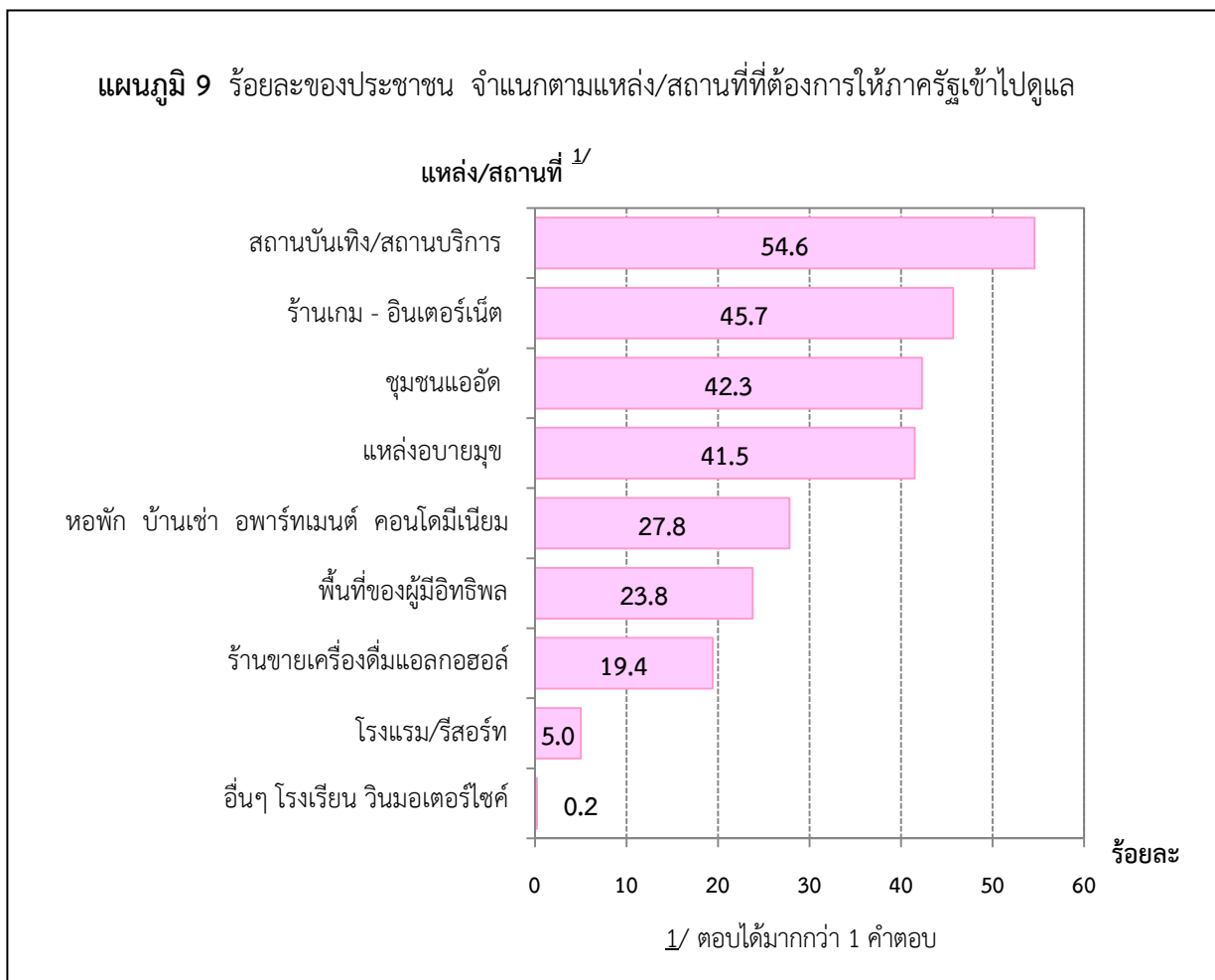

เมื่อพิจารณาเป็นรายภาค พบว่า แหล่ง/สถานที่ที่ประชาชนต้องการให้ภาครัฐเข้าไปดูแลมากที่สุด คือ สถานบันเทิง/สถานบริการ ยกเว้นกรุงเทพมหานคร ที่ประชาชนต้องการให้ภาครัฐเข้าไปดูแลแหล่งอบายมุข เช่น สถานที่รับซื้อหวยใต้ดิน/รับพนันบอล ร้านค้าแอบแฝง ฯลฯ มากกว่าแหล่งอื่น

ตาราง 20 ร้อยละของประชาชน จำแนกตามแหล่ง/สถานที่ที่ต้องการให้ภาครัฐเข้าไปดูแล เป็นรายภาค

แหล่ง/สถานที่ <sup>1/</sup>	ทั่วประเทศ	ภาค				
		กรุงเทพมหานคร	กลาง (ยกเว้น กทม.)	เหนือ	ตะวันออก เฉียงเหนือ	ใต้
• สถานบันเทิง/สถานบริการ	54.6	47.1	51.8	62.1	56.6	56.2
• ร้านเกม-อินเทอร์เน็ต	45.7	35.2	47.6	52.4	47.9	41.6
• ชุมชนแออัด	42.3	60.4	47.1	25.9	36.8	41.3
• แหล่งอบายมุข เช่น สถานที่รับพนันบอล ร้านค้าแอบแฝง ฯลฯ	41.5	48.2	41.1	34.1	46.0	34.3
• หอพัก บ้านเช่า อพาร์ทเมนต์ คอนโดมิเนียม	27.8	26.3	24.9	35.2	23.9	34.6
• พื้นที่ของผู้มีอิทธิพล	23.8	24.7	27.2	15.0	22.1	30.3
• ร้านขายเครื่องดื่มแอลกอฮอล์	19.4	20.4	11.3	25.1	25.6	16.1
• โรงแรม/รีสอร์ท	5.0	2.1	3.0	6.1	7.3	6.9
• อื่นๆ โรงเรียน วินมอเตอร์ไซด์	0.2	0.5	0.3	0.1	0.1	..

หมายเหตุ : 1/ ตอบได้มากกว่า 1 คำตอบ

ตาราง 1 ร้อยละของประชาชนผู้ตอบสัมภาษณ์ จำแนกตามลักษณะทางประชากรและสังคม เป็นรายภาค

ลักษณะทางประชากร/สังคม	รวม	กทม.	ภาคกลาง	ภาคเหนือ	ภาคตะวันออกเฉียงเหนือ	ภาคใต้
<b>เพศ</b>	<b>100.0</b>	<b>100.0</b>	<b>100.0</b>	<b>100.0</b>	<b>100.0</b>	<b>100.0</b>
• ชาย	48.6	47.7	48.3	48.9	49.3	49.2
• หญิง	51.4	52.3	51.7	51.1	50.7	50.8
<b>อายุ</b>	<b>100.0</b>	<b>100.0</b>	<b>100.0</b>	<b>100.0</b>	<b>100.0</b>	<b>100.0</b>
• 18 - 19 ปี	4.5	5.0	4.7	4.9	3.3	4.5
• 20 - 29 ปี	13.0	14.7	12.9	12.0	11.7	13.4
• 30 - 39 ปี	21.0	21.9	20.8	19.8	19.2	23.1
• 40 - 49 ปี	25.6	24.5	26.8	24.7	26.2	25.9
• 50 - 59 ปี	23.9	21.8	22.8	26.6	29.0	19.8
• 60 ปีขึ้นไป	12.0	12.1	12.0	12.0	10.6	13.3
<b>ระดับการศึกษา</b>	<b>100.0</b>	<b>100.0</b>	<b>100.0</b>	<b>100.0</b>	<b>100.0</b>	<b>100.0</b>
• ต่ำกว่าประถมศึกษา	41.0	25.3	43.3	51.9	47.2	40.2
• มัธยมศึกษา	32.1	31.2	32.4	30.7	35.8	30.7
• ปวช./ปวส./ปวท./อนุปริญญา	12.2	15.2	12.3	9.1	7.7	16.3
• ปริญญาตรี	13.7	26.4	11.3	7.8	8.4	11.9
• ปริญญาโทหรือสูงกว่า	1.0	1.9	0.7	0.5	0.9	0.9
<b>สถานภาพการทำงาน</b>	<b>100.0</b>	<b>100.0</b>	<b>100.0</b>	<b>100.0</b>	<b>100.0</b>	<b>100.0</b>
• ข้าราชการ พนักงาน ลูกจ้าง ของรัฐ/พนักงานรัฐวิสาหกิจ	8.9	7.2	7.8	6.6	14.0	9.4
• พนักงาน/ลูกจ้างเอกชน	18.4	29.2	24.0	11.7	9.1	16.1
• ค้าขาย/ประกอบธุรกิจส่วนตัว	22.1	26.2	24.2	18.7	18.2	21.5
• เกษตรกร	21.5	0.5	15.4	34.1	35.1	26.7
• รับจ้างทั่วไป/ขับรถรับจ้าง (มอเตอร์ไซด์ รถตุ๊กแท็กซี่)	11.3	11.7	12.4	12.5	10.1	9.6
• กรรมกร	1.4	0.5	0.7	2.7	2.1	1.2
• นักเรียน/นักศึกษา	5.4	7.6	4.5	5.4	4.1	5.1
• พ่อบ้าน/แม่บ้าน	8.3	12.1	7.8	6.4	5.6	9.0
•ว่างงาน/ไม่มีงานทำ	2.7	5.0	3.2	1.9	1.7	1.4
<b>รายได้</b>	<b>100.0</b>	<b>100.0</b>	<b>100.0</b>	<b>100.0</b>	<b>100.0</b>	<b>100.0</b>
• ต่ำกว่า 3,501 บาท	4.1	1.9	3.7	7.0	5.1	3.1
• 3,501 - 10,000 บาท	32.8	14.5	23.7	49.0	52.4	27.9
• 10,001 - 15,000 บาท	24.8	23.6	28.8	22.5	24.3	25.0
• 15,001 - 30,000 บาท	23.9	32.3	27.9	15.1	11.5	31.2
• 30,001 - 50,000 บาท	11.0	19.3	12.7	5.7	5.5	10.3
• 50,001 - 100,000 บาท	3.0	6.8	3.0	0.6	1.2	2.5
• มากกว่า 100,000 บาท	0.4	1.6	0.2	0.1	..	..

ตาราง 2 ร้อยละของประชาชน จำแนกตามการมีสถานบันเทิง/สถานบริการ การเปิด-ปิดเกินเวลา และ ลักษณะทางประชากร/สังคม

ลักษณะทางประชากร/สังคม	การมีสถานบันเทิง/สถานบริการ			การเปิด-ปิดเกินเวลา						
	รวม	มี	ไม่มี	รวม	มีเกิดขึ้น			ไม่เกิดขึ้น	ไม่ทราบ/ ไม่แน่ใจ	
					รวม	มาก	ปานกลาง			น้อย
<b>เพศ</b>	<b>100.0</b>	<b>23.1</b>	<b>76.9</b>	<b>100.0</b>	<b>46.0</b>	<b>9.4</b>	<b>15.5</b>	<b>21.1</b>	<b>37.9</b>	<b>16.1</b>
• ชาย	100.0	23.4	76.6	100.0	45.3	11.1	14.6	19.6	38.5	16.2
• หญิง	100.0	22.8	77.2	100.0	46.6	7.8	16.4	22.4	37.3	16.1
<b>อายุ</b>	<b>100.0</b>	<b>23.1</b>	<b>76.9</b>	<b>100.0</b>	<b>46.0</b>	<b>9.4</b>	<b>15.5</b>	<b>21.1</b>	<b>37.9</b>	<b>16.1</b>
• 18 - 19 ปี	100.0	29.1	70.9	100.0	42.7	8.1	11.7	22.9	44.0	13.3
• 20 - 29 ปี	100.0	25.1	74.9	100.0	50.4	12.7	16.2	21.5	33.5	16.1
• 30 - 39 ปี	100.0	23.2	76.8	100.0	50.7	7.7	21.4	21.6	31.6	17.7
• 40 - 49 ปี	100.0	22.7	77.3	100.0	46.3	8.5	17.0	20.8	39.6	14.1
• 50 - 59 ปี	100.0	22.8	77.2	100.0	42.1	11.1	10.9	20.1	44.4	13.5
• 60 ปีขึ้นไป	100.0	19.9	80.1	100.0	40.1	7.5	11.5	21.1	34.1	25.8
<b>ระดับการศึกษา</b>	<b>100.0</b>	<b>23.1</b>	<b>76.9</b>	<b>100.0</b>	<b>46.0</b>	<b>9.4</b>	<b>15.5</b>	<b>21.1</b>	<b>37.9</b>	<b>16.1</b>
• ต่ำกว่าประถมศึกษา	100.0	17.1	82.9	100.0	36.4	6.7	11.3	18.4	45.5	18.1
• มัธยมศึกษา	100.0	23.2	76.8	100.0	48.3	7.9	15.7	24.7	35.1	16.6
• ปวช./ปวส./ปวท./ อนุปริญญา	100.0	30.9	69.1	100.0	55.4	14.8	22.4	18.2	34.6	10.0
• ปริญญาตรี	100.0	35.8	64.2	100.0	49.5	11.4	16.8	21.3	34.6	15.9
• ปริญญาโทหรือสูงกว่า	100.0	25.5	74.5	100.0	55.4	27.9	5.3	22.2	11.3	33.3
<b>สถานภาพการทำงาน</b>	<b>100.0</b>	<b>23.1</b>	<b>76.9</b>	<b>100.0</b>	<b>46.0</b>	<b>9.4</b>	<b>15.5</b>	<b>21.1</b>	<b>37.9</b>	<b>16.1</b>
• ข้าราชการ พนักงาน ลูกจ้าง ของรัฐ/พนักงานรัฐวิสาหกิจ	100.0	25.8	74.2	100.0	40.6	11.7	12.5	16.4	35.8	23.6
• พนักงาน/ลูกจ้างเอกชน	100.0	28.6	71.4	100.0	52.7	9.8	18.1	24.8	32.9	14.4
• ค้าขาย/ประกอบธุรกิจส่วนตัว	100.0	30.7	69.3	100.0	46.7	11.0	14.4	21.3	37.0	16.3
• เกษตรกร	100.0	8.1	91.9	100.0	28.0	2.1	12.3	13.6	60.1	11.9
• รับจ้างทั่วไป/ขับรถรับจ้าง (มอเตอร์ไซด์ รถตุ๊ก แท็กซี่)	100.0	25.2	74.8	100.0	43.6	7.6	13.9	22.1	39.4	17.0
• กรรมกร	100.0	21.2	78.8	100.0	69.4	13.9	40.3	15.2	30.6	..
• นักเรียน/นักศึกษา	100.0	29.2	70.8	100.0	52.9	11.7	15.0	26.2	41.2	5.9
• พ่อบ้าน/แม่บ้าน	100.0	23.0	77.0	100.0	43.4	7.5	19.8	16.1	31.4	25.2
•ว่างงาน/ไม่มีงานทำ	100.0	22.5	77.5	100.0	46.1	9.0	9.6	27.5	40.1	13.8
<b>รายได้</b>	<b>100.0</b>	<b>23.1</b>	<b>76.9</b>	<b>100.0</b>	<b>46.0</b>	<b>9.4</b>	<b>15.5</b>	<b>21.1</b>	<b>37.9</b>	<b>16.1</b>
• ต่ำกว่า 3,501 บาท	100.0	21.1	78.9	100.0	37.2	6.0	12.5	18.7	47.4	15.4
• 3,501 - 10,000 บาท	100.0	16.5	83.5	100.0	41.6	5.5	19.8	16.3	41.0	17.4
• 10,001 - 15,000 บาท	100.0	21.2	78.8	100.0	43.5	9.0	15.2	19.3	40.1	16.4
• 15,001 - 30,000 บาท	100.0	30.2	69.8	100.0	47.3	9.2	12.8	25.3	36.1	16.6
• 30,001 - 50,000 บาท	100.0	30.1	69.9	100.0	51.1	13.9	14.2	23.0	33.6	15.3
• 50,001 - 100,000 บาท	100.0	38.4	61.6	100.0	62.8	22.3	19.4	21.1	27.0	10.2
• มากกว่า 100,000 บาท	100.0	47.1	52.9	100.0	66.7	25.0	..	41.7	33.3	..

ตาราง 3 ร้อยละของประชาชน จำแนกตามการมีสถานบันเทิง/สถานบริการ การส่งเสียงดังรบกวน และ ลักษณะทางประชากร/สังคม

ลักษณะทางประชากร/สังคม	การมีสถานบันเทิง/สถานบริการ			การส่งเสียงดังรบกวน						
	รวม	มี	ไม่มี	รวม	มีเกิดขึ้น			ไม่เกิดขึ้น	ไม่ทราบ/ ไม่แน่ใจ	
					รวม	มาก	ปานกลาง			น้อย
<b>เพศ</b>	<b>100.0</b>	<b>23.1</b>	<b>76.9</b>	<b>100.0</b>	<b>48.2</b>	<b>6.9</b>	<b>14.9</b>	<b>26.4</b>	<b>41.7</b>	<b>10.1</b>
• ชาย	100.0	23.4	76.6	100.0	48.1	7.1	18.4	22.6	42.4	9.5
• หญิง	100.0	22.8	77.2	100.0	48.3	6.6	11.6	30.1	41.0	10.7
<b>อายุ</b>	<b>100.0</b>	<b>23.1</b>	<b>76.9</b>	<b>100.0</b>	<b>48.2</b>	<b>6.9</b>	<b>14.9</b>	<b>26.4</b>	<b>41.7</b>	<b>10.1</b>
• 18 - 19 ปี	100.0	29.1	70.9	100.0	43.0	5.0	10.6	27.4	51.5	5.5
• 20 - 29 ปี	100.0	25.1	74.9	100.0	50.9	10.5	13.2	27.2	40.2	8.9
• 30 - 39 ปี	100.0	23.2	76.8	100.0	56.6	7.4	14.2	35.0	34.3	9.1
• 40 - 49 ปี	100.0	22.7	77.3	100.0	45.4	5.3	18.6	21.5	43.8	10.8
• 50 - 59 ปี	100.0	22.8	77.2	100.0	45.8	6.0	15.2	24.6	45.5	8.7
• 60 ปีขึ้นไป	100.0	19.9	80.1	100.0	42.9	7.6	11.5	23.8	39.3	17.8
<b>ระดับการศึกษา</b>	<b>100.0</b>	<b>23.1</b>	<b>76.9</b>	<b>100.0</b>	<b>48.2</b>	<b>6.9</b>	<b>14.9</b>	<b>26.4</b>	<b>41.7</b>	<b>10.1</b>
• ต่ำกว่าประถมศึกษา	100.0	17.1	82.9	100.0	41.9	4.5	15.0	22.4	46.2	11.9
• มัธยมศึกษา	100.0	23.2	76.8	100.0	48.6	5.5	12.8	30.3	39.4	12.0
• ปวช./ปวส./ปวท./ อนุปริญญา	100.0	30.9	69.1	100.0	52.6	11.6	16.0	25.0	43.0	4.4
• ปริญญาตรี	100.0	35.8	64.2	100.0	53.7	8.2	18.1	27.4	38.5	7.8
• ปริญญาโทหรือสูงกว่า	100.0	25.5	74.5	100.0	61.8	27.9	5.3	28.6	16.9	21.3
<b>สถานภาพการทำงาน</b>	<b>100.0</b>	<b>23.1</b>	<b>76.9</b>	<b>100.0</b>	<b>48.2</b>	<b>6.9</b>	<b>14.9</b>	<b>26.4</b>	<b>41.7</b>	<b>10.1</b>
• ข้าราชการ พนักงาน ลูกจ้าง ของรัฐ/พนักงานรัฐวิสาหกิจ	100.0	25.8	74.2	100.0	45.9	10.5	12.2	23.2	38.6	15.5
• พนักงาน/ลูกจ้างเอกชน	100.0	28.6	71.4	100.0	54.9	6.6	14.5	33.8	37.6	7.5
• ค้าขาย/ประกอบธุรกิจส่วนตัว	100.0	30.7	69.3	100.0	51.8	7.3	18.5	26.0	37.8	10.4
• เกษตรกร	100.0	8.1	91.9	100.0	31.8	2.0	12.4	17.4	61.9	6.3
• รับจ้างทั่วไป/ขับรถรับจ้าง (มอเตอร์ไซด์ รถตู้ แท็กซี่)	100.0	25.2	74.8	100.0	40.0	7.1	11.7	21.2	47.1	12.9
• กรรมกร	100.0	21.2	78.8	100.0	72.2	..	9.6	62.6	27.8	..
• นักเรียน/นักศึกษา	100.0	29.2	70.8	100.0	51.3	7.1	14.6	29.6	47.6	1.1
• พ่อบ้าน/แม่บ้าน	100.0	23.0	77.0	100.0	43.9	5.2	18.6	20.1	36.4	19.7
•ว่างงาน/ไม่มีงานทำ	100.0	22.5	77.5	100.0	41.6	11.3	5.1	25.2	54.1	4.3
<b>รายได้</b>	<b>100.0</b>	<b>23.1</b>	<b>76.9</b>	<b>100.0</b>	<b>48.2</b>	<b>6.9</b>	<b>14.9</b>	<b>26.4</b>	<b>41.7</b>	<b>10.1</b>
• ต่ำกว่า 3,501 บาท	100.0	21.1	78.9	100.0	32.7	6.0	10.6	16.1	57.9	9.4
• 3,501 - 10,000 บาท	100.0	16.5	83.5	100.0	44.0	4.0	16.5	23.5	43.9	12.1
• 10,001 - 15,000 บาท	100.0	21.2	78.8	100.0	47.5	7.6	13.5	26.4	41.7	10.8
• 15,001 - 30,000 บาท	100.0	30.2	69.8	100.0	51.1	6.3	13.5	31.3	40.0	8.9
• 30,001 - 50,000 บาท	100.0	30.1	69.9	100.0	50.3	8.4	16.6	25.3	40.3	9.4
• 50,001 - 100,000 บาท	100.0	38.4	61.6	100.0	61.3	15.7	24.5	21.1	31.3	7.4
• มากกว่า 100,000 บาท	100.0	47.1	52.9	100.0	58.3	25.0	..	33.3	41.7	..

ตาราง 4 ร้อยละของประชาชน จำแนกตามการมีสถานบันเทิง/สถานบริการ การปล่อยให้เด็กอายุต่ำกว่า 18 ปี เข้าไปใช้บริการ และลักษณะทางประชากร/สังคม

ลักษณะทางประชากร/สังคม	การมีสถานบันเทิง/สถานบริการ			การปล่อยให้เด็กอายุต่ำกว่า 18 ปี เข้าไปใช้บริการ						
	รวม	มี	ไม่มี	รวม	มีเกิดขึ้น			ไม่เกิดขึ้น	ไม่ทราบ/ ไม่แน่ใจ	
					รวม	มาก	ปานกลาง			น้อย
<b>เพศ</b>	<b>100.0</b>	<b>23.1</b>	<b>76.9</b>	<b>100.0</b>	<b>45.5</b>	<b>9.7</b>	<b>13.1</b>	<b>22.7</b>	<b>29.9</b>	<b>24.6</b>
• ชาย	100.0	23.4	76.6	100.0	45.3	11.8	11.5	22.0	31.3	23.4
• หญิง	100.0	22.8	77.2	100.0	45.6	7.7	14.6	23.3	28.6	25.8
<b>อายุ</b>	<b>100.0</b>	<b>23.1</b>	<b>76.9</b>	<b>100.0</b>	<b>45.5</b>	<b>9.7</b>	<b>13.1</b>	<b>22.7</b>	<b>29.9</b>	<b>24.6</b>
• 18 - 19 ปี	100.0	29.1	70.9	100.0	39.5	10.4	8.2	20.9	38.4	22.1
• 20 - 29 ปี	100.0	25.1	74.9	100.0	47.7	10.9	11.9	24.9	30.1	22.2
• 30 - 39 ปี	100.0	23.2	76.8	100.0	48.0	9.4	15.6	23.0	27.8	24.2
• 40 - 49 ปี	100.0	22.7	77.3	100.0	48.5	9.9	14.1	24.5	28.1	23.4
• 50 - 59 ปี	100.0	22.8	77.2	100.0	42.6	10.1	11.7	20.8	34.0	23.4
• 60 ปีขึ้นไป	100.0	19.9	80.1	100.0	39.7	6.9	12.9	19.9	24.2	36.1
<b>ระดับการศึกษา</b>	<b>100.0</b>	<b>23.1</b>	<b>76.9</b>	<b>100.0</b>	<b>45.5</b>	<b>9.7</b>	<b>13.1</b>	<b>22.7</b>	<b>29.9</b>	<b>24.6</b>
• ต่ำกว่าประถมศึกษา	100.0	17.1	82.9	100.0	37.3	5.9	12.1	19.3	32.1	30.6
• มัธยมศึกษา	100.0	23.2	76.8	100.0	44.6	7.1	13.5	24.0	30.2	25.2
• ปวช./ปวส./ปวท./ อนุปริญญา	100.0	30.9	69.1	100.0	57.3	18.2	16.2	22.9	26.8	15.9
• ปริญญาตรี	100.0	35.8	64.2	100.0	49.6	12.5	11.3	25.8	29.7	20.7
• ปริญญาโทหรือสูงกว่า	100.0	25.5	74.5	100.0	67.8	28.0	17.2	22.6	5.6	26.6
<b>สถานภาพการทำงาน</b>	<b>100.0</b>	<b>23.1</b>	<b>76.9</b>	<b>100.0</b>	<b>45.5</b>	<b>9.7</b>	<b>13.1</b>	<b>22.7</b>	<b>29.9</b>	<b>24.6</b>
• ข้าราชการ พนักงาน ลูกจ้าง ของรัฐ/พนักงานรัฐวิสาหกิจ	100.0	25.8	74.2	100.0	45.6	10.4	10.5	24.7	26.7	27.7
• พนักงาน/ลูกจ้างเอกชน	100.0	28.6	71.4	100.0	47.0	10.3	10.4	26.3	31.0	22.0
• ค้าขาย/ประกอบธุรกิจส่วนตัว	100.0	30.7	69.3	100.0	48.3	11.3	15.1	21.9	26.9	24.8
• เกษตรกร	100.0	8.1	91.9	100.0	36.2	7.0	13.1	16.1	38.3	25.5
• รับจ้างทั่วไป/ขับรถรับจ้าง (มอเตอร์ไซด์ รถตุ๊ก แท็กซี่)	100.0	25.2	74.8	100.0	43.4	7.5	13.0	22.9	31.0	25.6
• กรรมกร	100.0	21.2	78.8	100.0	62.8	4.4	26.4	32.0	9.4	27.8
• นักเรียน/นักศึกษา	100.0	29.2	70.8	100.0	44.7	10.8	11.5	22.4	39.6	15.7
• พ่อบ้าน/แม่บ้าน	100.0	23.0	77.0	100.0	39.0	7.5	16.6	14.9	27.8	33.2
•ว่างงาน/ไม่มีงานทำ	100.0	22.5	77.5	100.0	51.1	9.0	11.8	30.3	28.7	20.2
<b>รายได้</b>	<b>100.0</b>	<b>23.1</b>	<b>76.9</b>	<b>100.0</b>	<b>45.5</b>	<b>9.7</b>	<b>13.1</b>	<b>22.7</b>	<b>29.9</b>	<b>24.6</b>
• ต่ำกว่า 3,501 บาท	100.0	21.1	78.9	100.0	40.2	2.8	12.5	24.9	36.8	23.0
• 3,501 - 10,000 บาท	100.0	16.5	83.5	100.0	39.4	7.6	17.9	13.9	30.4	30.2
• 10,001 - 15,000 บาท	100.0	21.2	78.8	100.0	43.4	9.3	9.9	24.2	29.6	27.0
• 15,001 - 30,000 บาท	100.0	30.2	69.8	100.0	45.0	9.7	11.2	24.1	32.9	22.1
• 30,001 - 50,000 บาท	100.0	30.1	69.9	100.0	53.7	13.0	10.4	30.3	25.1	21.2
• 50,001 - 100,000 บาท	100.0	38.4	61.6	100.0	68.7	16.9	26.1	25.7	17.4	13.9
• มากกว่า 100,000 บาท	100.0	47.1	52.9	100.0	66.7	25.0	..	41.7	33.3	..

ตาราง 5 ร้อยละของประชาชน จำแนกตามการมีสถานบันเทิง/สถานบริการ การจัดการแสดงที่ไม่เหมาะสม และลักษณะทางประชากร/สังคม

ลักษณะทางประชากร/สังคม	การมีสถานบันเทิง/สถานบริการ			การจัดการแสดงที่ไม่เหมาะสม						
	รวม	มี	ไม่มี	รวม	มีเกิดขึ้น			ไม่เกิดขึ้น	ไม่ทราบ/ ไม่แน่ใจ	
					รวม	มาก	ปานกลาง			น้อย
<b>เพศ</b>	<b>100.0</b>	<b>23.1</b>	<b>76.9</b>	<b>100.0</b>	<b>36.8</b>	<b>6.3</b>	<b>9.2</b>	<b>21.3</b>	<b>37.0</b>	<b>26.2</b>
• ชาย	100.0	23.4	76.6	100.0	36.9	6.7	9.7	20.5	36.6	26.5
• หญิง	100.0	22.8	77.2	100.0	36.7	5.9	8.7	22.1	37.4	25.9
<b>อายุ</b>	<b>100.0</b>	<b>23.1</b>	<b>76.9</b>	<b>100.0</b>	<b>36.8</b>	<b>6.3</b>	<b>9.2</b>	<b>21.3</b>	<b>37.0</b>	<b>26.2</b>
• 18 - 19 ปี	100.0	29.1	70.9	100.0	28.2	5.0	7.2	16.0	47.3	24.5
• 20 - 29 ปี	100.0	25.1	74.9	100.0	39.8	7.9	8.4	23.5	40.0	20.2
• 30 - 39 ปี	100.0	23.2	76.8	100.0	39.7	6.5	11.4	21.8	33.1	27.2
• 40 - 49 ปี	100.0	22.7	77.3	100.0	37.4	5.2	11.6	20.6	36.4	26.2
• 50 - 59 ปี	100.0	22.8	77.2	100.0	35.5	7.2	7.0	21.3	39.4	25.1
• 60 ปีขึ้นไป	100.0	19.9	80.1	100.0	32.9	4.6	6.3	22.0	31.0	36.1
<b>ระดับการศึกษา</b>	<b>100.0</b>	<b>23.1</b>	<b>76.9</b>	<b>100.0</b>	<b>36.8</b>	<b>6.3</b>	<b>9.2</b>	<b>21.3</b>	<b>37.0</b>	<b>26.2</b>
• ต่ำกว่าประถมศึกษา	100.0	17.1	82.9	100.0	32.2	3.3	8.4	20.5	37.6	30.2
• มัธยมศึกษา	100.0	23.2	76.8	100.0	36.1	5.3	8.1	22.7	38.7	25.2
• ปวช./ปวส./ปวท./ อนุปริญญา	100.0	30.9	69.1	100.0	40.6	10.4	11.1	19.1	37.2	22.2
• ปริญญาตรี	100.0	35.8	64.2	100.0	41.6	8.1	10.9	22.6	33.7	24.7
• ปริญญาโทหรือสูงกว่า	100.0	25.5	74.5	100.0	51.2	27.9	12.0	11.3	22.2	26.6
<b>สถานภาพการทำงาน</b>	<b>100.0</b>	<b>23.1</b>	<b>76.9</b>	<b>100.0</b>	<b>36.8</b>	<b>6.3</b>	<b>9.2</b>	<b>21.3</b>	<b>37.0</b>	<b>26.2</b>
• ข้าราชการ พนักงาน ลูกจ้าง ของรัฐ/พนักงานรัฐวิสาหกิจ	100.0	25.8	74.2	100.0	30.4	6.5	7.2	16.7	34.8	34.8
• พนักงาน/ลูกจ้างเอกชน	100.0	28.6	71.4	100.0	43.3	7.9	9.7	25.7	31.4	25.3
• ค้าขาย/ประกอบธุรกิจส่วนตัว	100.0	30.7	69.3	100.0	39.2	6.5	11.2	21.5	34.9	25.9
• เกษตรกร	100.0	8.1	91.9	100.0	16.4	2.0	5.6	8.8	59.6	24.0
• รับจ้างทั่วไป/ขับรถรับจ้าง (มอเตอร์ไซด์ รถตู้ แท็กซี่)	100.0	25.2	74.8	100.0	37.5	4.8	5.1	27.6	36.3	26.2
• กรรมกร	100.0	21.2	78.8	100.0	44.4	4.4	18.1	21.9	27.8	27.8
• นักเรียน/นักศึกษา	100.0	29.2	70.8	100.0	36.8	6.0	12.6	18.2	44.7	18.5
• พ่อบ้าน/แม่บ้าน	100.0	23.0	77.0	100.0	33.1	6.0	10.7	16.4	34.8	32.1
•ว่างงาน/ไม่มีงานทำ	100.0	22.5	77.5	100.0	44.2	9.0	5.0	30.2	44.6	11.2
<b>รายได้</b>	<b>100.0</b>	<b>23.1</b>	<b>76.9</b>	<b>100.0</b>	<b>36.8</b>	<b>6.3</b>	<b>9.2</b>	<b>21.3</b>	<b>37.0</b>	<b>26.2</b>
• ต่ำกว่า 3,501 บาท	100.0	21.1	78.9	100.0	19.3	2.7	3.4	13.2	56.7	24.0
• 3,501 - 10,000 บาท	100.0	16.5	83.5	100.0	31.0	3.2	11.4	16.4	38.8	30.2
• 10,001 - 15,000 บาท	100.0	21.2	78.8	100.0	37.2	6.1	7.1	24.0	34.3	28.5
• 15,001 - 30,000 บาท	100.0	30.2	69.8	100.0	37.1	5.0	8.8	23.3	37.7	25.2
• 30,001 - 50,000 บาท	100.0	30.1	69.9	100.0	45.6	10.2	10.3	25.1	31.8	22.6
• 50,001 - 100,000 บาท	100.0	38.4	61.6	100.0	51.0	19.5	14.4	17.1	32.2	16.8
• มากกว่า 100,000 บาท	100.0	47.1	52.9	100.0	41.7	25.0	..	16.7	58.3	..



ตาราง 6 ร้อยละของประชาชน จำแนกตามการมีร้านค้าขายเครื่องดื่มแอลกอฮอล์/บุหรี่ การขายให้กับเด็กอายุต่ำกว่า 18 ปี และลักษณะทางประชากร/สังคม

ลักษณะทางประชากร/สังคม	การมีร้านค้าขายเครื่องดื่มแอลกอฮอล์/บุหรี่			การขายให้กับเด็กอายุต่ำกว่า 18 ปี						
	รวม	มี	ไม่มี	รวม	มีเกิดขึ้น			ไม่เกิดขึ้น	ไม่ทราบ/ไม่แน่ใจ	
					รวม	มาก	ปานกลาง			น้อย
<b>เพศ</b>	<b>100.0</b>	<b>93.9</b>	<b>6.1</b>	<b>100.0</b>	<b>50.9</b>	<b>7.6</b>	<b>17.1</b>	<b>26.2</b>	<b>17.4</b>	<b>31.7</b>
• ชาย	100.0	94.0	6.0	100.0	50.8	7.5	16.9	26.4	17.8	31.4
• หญิง	100.0	93.9	6.1	100.0	51.1	7.8	17.3	26.0	17.0	31.9
<b>อายุ</b>	<b>100.0</b>	<b>93.9</b>	<b>6.1</b>	<b>100.0</b>	<b>50.9</b>	<b>7.6</b>	<b>17.1</b>	<b>26.2</b>	<b>17.4</b>	<b>31.7</b>
• 18 - 19 ปี	100.0	90.5	9.5	100.0	55.8	10.9	24.4	20.5	16.6	27.6
• 20 - 29 ปี	100.0	93.9	6.1	100.0	53.8	11.8	16.0	26.0	17.5	28.7
• 30 - 39 ปี	100.0	94.1	5.9	100.0	52.8	7.3	17.8	27.7	15.6	31.6
• 40 - 49 ปี	100.0	94.7	5.3	100.0	52.0	8.2	17.7	26.1	16.7	31.3
• 50 - 59 ปี	100.0	94.5	5.5	100.0	49.6	6.1	16.0	27.5	19.2	31.2
• 60 ปีขึ้นไป	100.0	92.0	8.0	100.0	42.6	4.2	15.4	23.0	18.9	38.5
<b>ระดับการศึกษา</b>	<b>100.0</b>	<b>93.9</b>	<b>6.1</b>	<b>100.0</b>	<b>50.9</b>	<b>7.6</b>	<b>17.1</b>	<b>26.2</b>	<b>17.4</b>	<b>31.7</b>
• ต่ำกว่าประถมศึกษา	100.0	93.1	6.9	100.0	49.0	5.3	16.7	27.0	17.9	33.1
• มัธยมศึกษา	100.0	94.9	5.1	100.0	53.6	8.9	16.7	28.0	17.6	28.8
• ปวช./ปวส./ปวท./อนุปริญญา	100.0	94.5	5.5	100.0	53.7	9.2	20.2	24.3	15.8	30.5
• ปริญญาตรี	100.0	93.4	6.6	100.0	48.4	10.6	16.5	21.3	16.0	35.6
• ปริญญาโทหรือสูงกว่า	100.0	92.9	7.1	100.0	38.1	9.1	17.2	11.8	25.1	36.8
<b>สถานภาพการทำงาน</b>	<b>100.0</b>	<b>93.9</b>	<b>6.1</b>	<b>100.0</b>	<b>50.9</b>	<b>7.6</b>	<b>17.1</b>	<b>26.2</b>	<b>17.4</b>	<b>31.7</b>
• ข้าราชการ พนักงาน ลูกจ้างของรัฐ/พนักงานรัฐวิสาหกิจ	100.0	94.6	5.4	100.0	56.3	9.7	21.7	24.9	17.3	26.4
• พนักงาน/ลูกจ้างเอกชน	100.0	94.7	5.3	100.0	45.5	7.5	15.2	22.8	17.1	37.4
• ค้าขาย/ประกอบธุรกิจส่วนตัว	100.0	95.2	4.8	100.0	50.1	7.5	15.2	27.4	19.1	30.8
• เกษตรกร	100.0	93.3	6.7	100.0	55.0	8.1	19.4	27.5	16.5	28.5
• รับจ้างทั่วไป/ขับรถรับจ้าง (มอเตอร์ไซด์ รถตุ้ แท็กซี่)	100.0	93.6	6.4	100.0	51.0	5.9	14.6	30.5	15.9	33.1
• กรรมการ	100.0	97.1	2.9	100.0	50.8	3.9	16.4	30.5	17.5	31.7
• นักเรียน/นักศึกษา	100.0	90.8	9.2	100.0	54.1	9.9	20.0	24.2	16.8	29.1
• พ่อบ้าน/แม่บ้าน	100.0	92.4	7.6	100.0	48.0	6.7	18.5	22.8	16.4	35.6
• ว่างาน/ไม่มีงานทำ	100.0	91.8	8.2	100.0	41.6	5.6	11.3	24.7	24.8	33.6
<b>รายได้</b>	<b>100.0</b>	<b>93.9</b>	<b>6.1</b>	<b>100.0</b>	<b>50.9</b>	<b>7.6</b>	<b>17.1</b>	<b>26.2</b>	<b>17.4</b>	<b>31.7</b>
• ต่ำกว่า 3,501 บาท	100.0	89.9	10.1	100.0	53.5	8.3	16.5	28.7	17.6	28.9
• 3,501 - 10,000 บาท	100.0	93.1	6.9	100.0	54.1	7.7	17.7	28.7	16.3	29.6
• 10,001 - 15,000 บาท	100.0	95.0	5.0	100.0	49.0	6.7	17.3	25.0	18.5	32.5
• 15,001 - 30,000 บาท	100.0	95.1	4.9	100.0	49.2	6.9	17.5	24.8	18.1	32.7
• 30,001 - 50,000 บาท	100.0	92.7	7.3	100.0	48.2	8.3	15.4	24.5	16.2	35.6
• 50,001 - 100,000 บาท	100.0	93.9	6.1	100.0	49.6	16.2	13.5	19.9	20.4	30.0
• มากกว่า 100,000 บาท	100.0	96.1	3.9	100.0	38.3	8.2	5.1	25.0	20.9	40.8

ตาราง 7 ร้อยละของประชาชน จำแนกตามการมีร้านค้าขายเครื่องดื่มแอลกอฮอล์/บุหรื การขายบริเวณใกล้เคียง<sup>1/</sup> หรือรอบๆ สถานศึกษา/ศาสนสถาน และลักษณะทางประชากร/สังคม

ลักษณะทางประชากร/สังคม	การมีร้านค้าขายเครื่องดื่มแอลกอฮอล์/บุหรื			การขายบริเวณใกล้เคียง <sup>1/</sup> หรือรอบๆ สถานศึกษา/ศาสนสถาน						
	รวม	มี	ไม่มี	รวม	มีเกิดขึ้น			ไม่เกิดขึ้น	ไม่ทราบ/ ไม่แน่ใจ	
					รวม	มาก	ปานกลาง			น้อย
<b>เพศ</b>	<b>100.0</b>	<b>93.9</b>	<b>6.1</b>	<b>100.0</b>	<b>50.1</b>	<b>7.0</b>	<b>17.5</b>	<b>25.6</b>	<b>27.8</b>	<b>22.1</b>
• ชาย	100.0	94.0	6.0	100.0	51.1	7.0	18.5	25.6	27.8	21.1
• หญิง	100.0	93.9	6.1	100.0	49.2	7.2	16.5	25.5	27.8	23.0
<b>อายุ</b>	<b>100.0</b>	<b>93.9</b>	<b>6.1</b>	<b>100.0</b>	<b>50.1</b>	<b>7.0</b>	<b>17.5</b>	<b>25.6</b>	<b>27.8</b>	<b>22.1</b>
• 18 - 19 ปี	100.0	90.5	9.5	100.0	47.0	8.0	17.8	21.2	25.0	28.0
• 20 - 29 ปี	100.0	93.9	6.1	100.0	51.0	10.3	17.3	23.4	28.3	20.7
• 30 - 39 ปี	100.0	94.1	5.9	100.0	53.1	7.6	17.5	28.0	25.4	21.5
• 40 - 49 ปี	100.0	94.7	5.3	100.0	53.0	5.9	19.8	27.3	26.7	20.3
• 50 - 59 ปี	100.0	94.5	5.5	100.0	47.9	7.5	15.5	24.9	29.2	22.9
• 60 ปีขึ้นไป	100.0	92.0	8.0	100.0	43.7	4.3	16.4	23.0	31.8	24.5
<b>ระดับการศึกษา</b>	<b>100.0</b>	<b>93.9</b>	<b>6.1</b>	<b>100.0</b>	<b>50.1</b>	<b>7.0</b>	<b>17.5</b>	<b>25.6</b>	<b>27.8</b>	<b>22.1</b>
• ต่ำกว่าประถมศึกษา	100.0	93.1	6.9	100.0	48.0	5.0	17.1	25.9	29.3	22.7
• มัธยมศึกษา	100.0	94.9	5.1	100.0	51.8	7.7	17.5	26.6	28.1	20.1
• ปวช./ปวส./ปวท./ อนุปริญญา	100.0	94.5	5.5	100.0	51.3	9.1	18.9	23.3	25.6	23.1
• ปริญญาตรี	100.0	93.4	6.6	100.0	51.2	10.8	16.7	23.7	24.3	24.5
• ปริญญาโทหรือสูงกว่า	100.0	92.9	7.1	100.0	61.9	11.1	24.3	26.5	22.2	15.9
<b>สถานภาพการทำงาน</b>	<b>100.0</b>	<b>93.9</b>	<b>6.1</b>	<b>100.0</b>	<b>50.1</b>	<b>7.0</b>	<b>17.5</b>	<b>25.6</b>	<b>27.8</b>	<b>22.1</b>
• ข้าราชการ พนักงาน ลูกจ้าง ของรัฐ/พนักงานรัฐวิสาหกิจ	100.0	94.6	5.4	100.0	58.9	9.2	19.9	29.8	26.0	15.1
• พนักงาน/ลูกจ้างเอกชน	100.0	94.7	5.3	100.0	44.7	6.8	15.6	22.3	28.3	27.0
• ค้าขาย/ประกอบธุรกิจส่วนตัว	100.0	95.2	4.8	100.0	52.0	8.6	17.3	26.1	26.5	21.5
• เกษตรกร	100.0	93.3	6.7	100.0	51.8	5.6	18.6	27.6	31.1	17.1
• รับจ้างทั่วไป/ขับรถรับจ้าง (มอเตอร์ไซด์ รถตู้ แท็กซี่)	100.0	93.6	6.4	100.0	49.9	5.3	17.6	27.0	26.2	23.9
• กรรมการ	100.0	97.1	2.9	100.0	51.7	6.7	13.0	32.0	22.9	25.4
• นักเรียน/นักศึกษา	100.0	90.8	9.2	100.0	50.8	9.2	19.9	21.7	22.8	26.4
• พ่อบ้าน/แม่บ้าน	100.0	92.4	7.6	100.0	46.5	7.3	17.2	22.0	26.2	27.3
•ว่างงาน/ไม่มีงานทำ	100.0	91.8	8.2	100.0	37.2	7.2	11.1	18.9	36.2	26.6
<b>รายได้</b>	<b>100.0</b>	<b>93.9</b>	<b>6.1</b>	<b>100.0</b>	<b>50.1</b>	<b>7.0</b>	<b>17.5</b>	<b>25.6</b>	<b>27.8</b>	<b>22.1</b>
• ต่ำกว่า 3,501 บาท	100.0	89.9	10.1	100.0	48.0	5.9	19.0	23.1	24.5	27.5
• 3,501 - 10,000 บาท	100.0	93.1	6.9	100.0	49.7	5.9	17.3	26.5	29.3	21.0
• 10,001 - 15,000 บาท	100.0	95.0	5.0	100.0	49.9	6.6	17.6	25.7	27.5	22.6
• 15,001 - 30,000 บาท	100.0	95.1	4.9	100.0	50.9	7.4	17.7	25.8	27.3	21.8
• 30,001 - 50,000 บาท	100.0	92.7	7.3	100.0	51.8	10.5	16.6	24.7	25.8	22.4
• 50,001 - 100,000 บาท	100.0	93.9	6.1	100.0	50.9	12.8	18.3	19.8	27.7	21.4
• มากกว่า 100,000 บาท	100.0	96.1	3.9	100.0	33.1	8.2	12.7	12.2	29.1	37.8

ตาราง 8 ร้อยละของประชาชน จำแนกตามการการมีร้านอาหาร/ร้านคาราโอเกะ มั่วสุมเสพยาเสพติด และ ลักษณะทางประชากร/สังคม

ลักษณะทางประชากร/สังคม	การมีร้านอาหาร/คาราโอเกะ			การมั่วสุมเสพยาเสพติด						
	รวม	มี	ไม่มี	รวม	มีเกิดขึ้น			ไม่เกิดขึ้น	ไม่ทราบ/ ไม่แน่ใจ	
					รวม	มาก	ปานกลาง			น้อย
<b>เพศ</b>	<b>100.0</b>	<b>53.6</b>	<b>46.4</b>	<b>100.0</b>	<b>22.0</b>	<b>3.2</b>	<b>7.6</b>	<b>11.2</b>	<b>32.2</b>	<b>45.8</b>
• ชาย	100.0	53.3	46.7	100.0	24.5	3.2	8.8	12.5	33.3	42.2
• หญิง	100.0	53.9	46.1	100.0	19.8	3.3	6.6	9.9	31.1	49.1
<b>อายุ</b>	<b>100.0</b>	<b>53.6</b>	<b>46.4</b>	<b>100.0</b>	<b>22.0</b>	<b>3.2</b>	<b>7.6</b>	<b>11.2</b>	<b>32.2</b>	<b>45.8</b>
• 18 - 19 ปี	100.0	58.4	41.6	100.0	24.8	3.5	7.1	14.2	24.0	51.2
• 20 - 29 ปี	100.0	60.1	39.9	100.0	25.8	3.9	9.8	12.1	30.4	43.8
• 30 - 39 ปี	100.0	53.9	46.1	100.0	23.9	3.1	7.7	13.1	29.6	46.5
• 40 - 49 ปี	100.0	52.3	47.7	100.0	24.0	3.6	8.9	11.5	32.6	43.4
• 50 - 59 ปี	100.0	51.6	48.4	100.0	19.4	3.5	6.2	9.7	35.4	45.2
• 60 ปีขึ้นไป	100.0	51.6	48.4	100.0	13.9	1.3	5.1	7.5	34.6	51.5
<b>ระดับการศึกษา</b>	<b>100.0</b>	<b>53.6</b>	<b>46.4</b>	<b>100.0</b>	<b>22.0</b>	<b>3.2</b>	<b>7.6</b>	<b>11.2</b>	<b>32.2</b>	<b>45.8</b>
• ต่ำกว่าประถมศึกษา	100.0	45.9	54.1	100.0	17.7	2.3	5.5	9.9	37.7	44.6
• มัธยมศึกษา	100.0	54.4	45.6	100.0	23.1	3.2	7.3	12.6	31.6	45.3
• ปวช./ปวส./ปวท./ อนุปริญญา	100.0	62.3	37.7	100.0	28.9	3.8	12.1	13.0	27.1	44.0
•ปริญญาตรี	100.0	68.3	31.7	100.0	23.6	4.1	9.7	9.8	25.3	51.1
•ปริญญาโทหรือสูงกว่า	100.0	73.6	26.4	100.0	28.7	13.4	3.6	11.7	27.8	43.5
<b>สถานภาพการทำงาน</b>	<b>100.0</b>	<b>53.6</b>	<b>46.4</b>	<b>100.0</b>	<b>22.0</b>	<b>3.2</b>	<b>7.6</b>	<b>11.2</b>	<b>32.2</b>	<b>45.8</b>
•ข้าราชการ พนักงาน ลูกจ้าง ของรัฐ/พนักงานรัฐวิสาหกิจ	100.0	58.0	42.0	100.0	27.2	5.7	8.9	12.6	28.8	44.0
•พนักงาน/ลูกจ้างเอกชน	100.0	63.2	36.8	100.0	24.5	2.9	7.7	13.9	26.8	48.7
•ค้าขาย/ประกอบธุรกิจส่วนตัว	100.0	63.6	36.4	100.0	23.3	3.4	9.1	10.8	29.4	47.3
•เกษตรกร	100.0	33.2	66.8	100.0	16.9	3.4	5.3	8.2	50.0	33.1
•รับจ้างทั่วไป/ขับรถรับจ้าง (มอเตอร์ไซด์ รถตุ๊ก แท็กซี่)	100.0	51.4	48.6	100.0	20.5	3.4	6.7	10.4	33.8	45.7
•กรรมกร	100.0	44.1	55.9	100.0	31.9	6.1	..	25.8	30.4	37.7
•นักเรียน/นักศึกษา	100.0	61.8	38.2	100.0	26.7	2.0	10.0	14.7	28.3	45.0
•พ่อบ้าน/แม่บ้าน	100.0	56.6	43.4	100.0	12.2	0.7	6.6	4.9	30.0	57.8
•ว่างงาน/ไม่มีงานทำ	100.0	54.2	45.8	100.0	20.8	3.6	5.6	11.6	29.9	49.3
<b>รายได้</b>	<b>100.0</b>	<b>53.6</b>	<b>46.4</b>	<b>100.0</b>	<b>22.0</b>	<b>3.2</b>	<b>7.6</b>	<b>11.2</b>	<b>32.2</b>	<b>45.8</b>
•ต่ำกว่า 3,501 บาท	100.0	50.5	49.5	100.0	23.4	5.1	10.0	8.3	33.7	42.9
• 3,501 - 10,000 บาท	100.0	43.8	56.2	100.0	21.7	3.2	7.7	10.8	37.4	40.9
• 10,001 - 15,000 บาท	100.0	53.6	46.4	100.0	22.8	3.3	6.5	13.0	30.0	47.2
• 15,001 - 30,000 บาท	100.0	61.8	38.2	100.0	19.1	2.7	6.8	9.6	30.6	50.3
• 30,001 - 50,000 บาท	100.0	63.5	36.5	100.0	24.6	2.0	9.3	13.3	30.1	45.3
• 50,001 - 100,000 บาท	100.0	71.1	28.9	100.0	29.1	7.8	12.9	8.4	22.5	48.4
•มากกว่า 100,000 บาท	100.0	87.8	12.2	100.0	26.8	8.9	4.5	13.4	36.9	36.3

ตาราง 9 ร้อยละของประชาชน จำแนกตามการมีร้านค้าขายสินค้า/บริการที่ผิดกฎหมาย (ร้านค้าแอบแฝง) และลักษณะทางประชากร/สังคม

ลักษณะทางประชากร/สังคม	การมีร้านค้าขายสินค้า/บริการที่ผิดกฎหมาย			
	รวม	มี	ไม่มี	ไม่ทราบ/ ไม่แน่ใจ
<b>เพศ</b>	<b>100.0</b>	<b>13.2</b>	<b>52.1</b>	<b>34.7</b>
• ชาย	100.0	13.4	51.8	34.8
• หญิง	100.0	13.0	52.4	34.6
<b>อายุ</b>	<b>100.0</b>	<b>13.2</b>	<b>52.1</b>	<b>34.7</b>
• 18 - 19 ปี	100.0	17.0	48.9	34.1
• 20 - 29 ปี	100.0	16.3	48.2	35.5
• 30 - 39 ปี	100.0	14.8	48.1	37.1
• 40 - 49 ปี	100.0	13.7	53.5	32.8
• 50 - 59 ปี	100.0	11.2	55.1	33.7
• 60 ปีขึ้นไป	100.0	8.3	55.3	36.4
<b>ระดับการศึกษา</b>	<b>100.0</b>	<b>13.2</b>	<b>52.1</b>	<b>34.7</b>
• ต่ำกว่าประถมศึกษา	100.0	9.7	57.2	33.1
• มัธยมศึกษา	100.0	13.5	52.7	33.8
• ปวช./ปวส./ปวท./อนุปริญญา	100.0	19.1	45.9	35.0
• ปริญญาตรี	100.0	18.2	39.7	42.1
• ปริญญาโทหรือสูงกว่า	100.0	22.5	37.9	39.6
<b>สถานภาพการทำงาน</b>	<b>100.0</b>	<b>13.2</b>	<b>52.1</b>	<b>34.7</b>
• ข้าราชการ พนักงาน ลูกจ้างของรัฐ/ พนักงานรัฐวิสาหกิจ	100.0	17.9	52.2	29.9
• พนักงาน/ลูกจ้างเอกชน	100.0	14.9	45.1	40.0
• ค้าขาย/ประกอบธุรกิจส่วนตัว	100.0	15.2	47.5	37.3
• เกษตรกร	100.0	7.6	65.7	26.7
• รับจ้างทั่วไป/ขับรถรับจ้าง (มอเตอร์ไซด์ รถตุ้ แท็กซี่)	100.0	14.8	52.1	33.1
• กรรมกร	100.0	18.8	48.3	32.9
• นักเรียน/นักศึกษา	100.0	16.1	46.1	37.8
• พ่อบ้าน/แม่บ้าน	100.0	11.1	46.0	42.9
•ว่างงาน/ไม่มีงานทำ	100.0	7.1	51.8	41.1
<b>รายได้</b>	<b>100.0</b>	<b>13.2</b>	<b>52.1</b>	<b>34.7</b>
• ต่ำกว่า 3,501 บาท	100.0	11.9	55.8	32.3
• 3,501 - 10,000 บาท	100.0	9.9	58.3	31.8
• 10,001 - 15,000 บาท	100.0	12.4	54.3	33.3
• 15,001 - 30,000 บาท	100.0	16.0	45.3	38.7
• 30,001 - 50,000 บาท	100.0	17.8	43.6	38.6
• 50,001 - 100,000 บาท	100.0	22.6	38.8	38.6
• มากกว่า 100,000 บาท	100.0	15.7	31.9	52.4

ตาราง 10 ร้อยละของประชาชน จำแนกการมีร้านเกม-อินเทอร์เน็ต การซื้อขายยาเสพติด และลักษณะทางประชากร/สังคม

ลักษณะทางประชากร/สังคม	การมีร้านเกม-อินเทอร์เน็ต			การซื้อขายยาเสพติด						
	รวม	มี	ไม่มี	รวม	มีเกิดขึ้น			ไม่เกิดขึ้น	ไม่ทราบ/ ไม่แน่ใจ	
					รวม	มาก	ปานกลาง			น้อย
<b>เพศ</b>	<b>100.0</b>	<b>46.7</b>	<b>53.3</b>	<b>100.0</b>	<b>15.7</b>	<b>2.2</b>	<b>4.2</b>	<b>9.3</b>	<b>43.7</b>	<b>40.6</b>
• ชาย	100.0	45.5	54.5	100.0	16.6	2.5	4.4	9.7	44.2	39.2
• หญิง	100.0	47.9	52.1	100.0	15.1	2.0	4.0	9.1	43.2	41.7
<b>อายุ</b>	<b>100.0</b>	<b>46.7</b>	<b>53.3</b>	<b>100.0</b>	<b>15.7</b>	<b>2.2</b>	<b>4.2</b>	<b>9.3</b>	<b>43.7</b>	<b>40.6</b>
• 18 - 19 ปี	100.0	44.1	55.9	100.0	14.7	2.0	2.0	10.7	41.9	43.4
• 20 - 29 ปี	100.0	49.2	50.8	100.0	19.8	2.7	5.6	11.5	39.4	40.8
• 30 - 39 ปี	100.0	48.1	51.9	100.0	18.2	1.5	5.9	10.8	43.7	38.1
• 40 - 49 ปี	100.0	47.7	52.3	100.0	15.8	3.1	3.6	9.1	43.9	40.3
• 50 - 59 ปี	100.0	45.8	54.2	100.0	13.1	2.5	3.7	6.9	45.8	41.1
• 60 ปีขึ้นไป	100.0	42.2	57.8	100.0	12.4	0.3	2.8	9.3	44.1	43.5
<b>ระดับการศึกษา</b>	<b>100.0</b>	<b>46.7</b>	<b>53.3</b>	<b>100.0</b>	<b>15.7</b>	<b>2.2</b>	<b>4.2</b>	<b>9.3</b>	<b>43.7</b>	<b>40.6</b>
• ต่ำกว่าประถมศึกษา	100.0	41.1	58.9	100.0	12.5	1.7	3.2	7.6	48.5	39.0
• มัธยมศึกษา	100.0	48.3	51.7	100.0	16.0	1.9	4.5	9.6	44.3	39.7
• ปวช./ปวส./ปวท./ อนุปริญญา	100.0	50.0	50.0	100.0	25.9	4.2	6.5	15.2	31.7	42.4
• ปริญญาตรี	100.0	58.1	41.9	100.0	15.1	2.3	4.7	8.1	40.7	44.2
• ปริญญาโทหรือสูงกว่า	100.0	51.9	48.1	100.0	19.2	7.8	..	11.4	35.2	45.6
<b>สถานภาพการทำงาน</b>	<b>100.0</b>	<b>46.7</b>	<b>53.3</b>	<b>100.0</b>	<b>15.7</b>	<b>2.2</b>	<b>4.2</b>	<b>9.3</b>	<b>43.7</b>	<b>40.6</b>
• ข้าราชการ พนักงาน ลูกจ้าง ของรัฐ/พนักงานรัฐวิสาหกิจ	100.0	50.5	49.5	100.0	13.5	2.0	3.8	7.7	50.6	35.9
• พนักงาน/ลูกจ้างเอกชน	100.0	51.3	48.7	100.0	20.0	1.7	5.8	12.5	35.1	44.9
• ค้าขาย/ประกอบธุรกิจส่วนตัว	100.0	53.8	46.2	100.0	19.2	3.9	5.3	10.0	41.7	39.1
• เกษตรกร	100.0	31.6	68.4	100.0	12.1	2.5	3.1	6.5	58.9	29.0
• รับจ้างทั่วไป/ขับรถรับจ้าง (มอเตอร์ไซด์ รถตุ๊ก แท็กซี่)	100.0	51.2	48.8	100.0	13.6	1.3	3.3	9.0	40.8	45.6
• กรรมกร	100.0	44.7	55.3	100.0	13.0	..	4.0	9.0	28.9	58.1
• นักเรียน/นักศึกษา	100.0	47.9	52.1	100.0	14.4	1.6	2.1	10.7	44.6	41.0
• พ่อบ้าน/แม่บ้าน	100.0	48.1	51.9	100.0	10.4	0.6	3.4	6.4	36.9	52.7
•ว่างงาน/ไม่มีงานทำ	100.0	48.4	51.6	100.0	12.6	1.1	1.3	10.2	51.1	36.3
<b>รายได้</b>	<b>100.0</b>	<b>46.7</b>	<b>53.3</b>	<b>100.0</b>	<b>15.7</b>	<b>2.2</b>	<b>4.2</b>	<b>9.3</b>	<b>43.7</b>	<b>40.6</b>
• ต่ำกว่า 3,501 บาท	100.0	44.9	55.1	100.0	20.8	0.6	5.1	15.1	56.3	22.9
• 3,501 - 10,000 บาท	100.0	44.1	55.9	100.0	12.6	2.6	3.9	6.1	50.4	37.0
• 10,001 - 15,000 บาท	100.0	46.2	53.8	100.0	17.1	2.2	4.4	10.5	45.0	37.9
• 15,001 - 30,000 บาท	100.0	48.5	51.5	100.0	15.1	1.7	2.5	10.9	36.9	48.0
• 30,001 - 50,000 บาท	100.0	52.0	48.0	100.0	19.9	1.5	7.9	10.5	34.9	45.2
• 50,001 - 100,000 บาท	100.0	49.2	50.8	100.0	19.6	4.9	4.0	10.7	33.1	47.3
• มากกว่า 100,000 บาท	100.0	68.6	31.4	100.0	30.0	17.2	7.1	5.7	17.8	52.2

ตาราง 11 ร้อยละของประชาชน จำแนกตามการมีร้านเกม-อินเทอร์เน็ต การมีวัสดุผสมเสพยาเสพติด และ ลักษณะทางประชากร/สังคม

ลักษณะทางประชากร/สังคม	การมีร้านเกม-อินเทอร์เน็ต			การมีวัสดุผสมเสพยาเสพติด						
	รวม	มี	ไม่มี	รวม	มีเกิดขึ้น			ไม่เกิดขึ้น	ไม่ทราบ/ ไม่แน่ใจ	
					รวม	มาก	ปานกลาง			น้อย
<b>เพศ</b>	<b>100.0</b>	<b>46.7</b>	<b>53.3</b>	<b>100.0</b>	<b>17.8</b>	<b>2.3</b>	<b>5.1</b>	<b>10.4</b>	<b>42.8</b>	<b>39.4</b>
• ชาย	100.0	45.5	54.5	100.0	18.1	2.8	5.1	10.2	44.1	37.8
• หญิง	100.0	47.9	52.1	100.0	17.6	2.1	5.0	10.5	41.6	40.8
<b>อายุ</b>	<b>100.0</b>	<b>46.7</b>	<b>53.3</b>	<b>100.0</b>	<b>17.8</b>	<b>2.3</b>	<b>5.1</b>	<b>10.4</b>	<b>42.8</b>	<b>39.4</b>
• 18 - 19 ปี	100.0	44.1	55.9	100.0	20.4	0.6	3.3	16.5	38.0	41.6
• 20 - 29 ปี	100.0	49.2	50.8	100.0	19.9	3.0	5.6	11.3	39.8	40.3
• 30 - 39 ปี	100.0	48.1	51.9	100.0	20.1	1.7	6.6	11.8	43.2	36.7
• 40 - 49 ปี	100.0	47.7	52.3	100.0	18.8	3.2	4.6	11.0	42.7	38.5
• 50 - 59 ปี	100.0	45.8	54.2	100.0	15.6	2.6	5.0	8.0	44.5	39.9
• 60 ปีขึ้นไป	100.0	42.2	57.8	100.0	12.0	1.3	3.1	7.6	44.5	43.5
<b>ระดับการศึกษา</b>	<b>100.0</b>	<b>46.7</b>	<b>53.3</b>	<b>100.0</b>	<b>17.8</b>	<b>2.3</b>	<b>5.1</b>	<b>10.4</b>	<b>42.8</b>	<b>39.4</b>
• ต่ำกว่าประถมศึกษา	100.0	41.1	58.9	100.0	14.3	2.2	4.3	7.8	47.4	38.3
• มัธยมศึกษา	100.0	48.3	51.7	100.0	17.9	1.5	5.3	11.1	43.8	38.3
• ปวช./ปวส./ปวท./ อนุปริญญา	100.0	50.0	50.0	100.0	27.5	3.3	8.1	16.1	32.3	40.2
• ปริญญาตรี	100.0	58.1	41.9	100.0	17.8	3.5	4.4	9.9	38.5	43.7
• ปริญญาโทหรือสูงกว่า	100.0	51.9	48.1	100.0	25.1	7.8		17.3	35.2	39.7
<b>สถานภาพการทำงาน</b>	<b>100.0</b>	<b>46.7</b>	<b>53.3</b>	<b>100.0</b>	<b>17.8</b>	<b>2.3</b>	<b>5.1</b>	<b>10.4</b>	<b>42.8</b>	<b>39.4</b>
• ข้าราชการ พนักงาน ลูกจ้าง ของรัฐ/พนักงานรัฐวิสาหกิจ	100.0	50.5	49.5	100.0	15.4	3.3	2.9	9.2	51.3	33.3
• พนักงาน/ลูกจ้างเอกชน	100.0	51.3	48.7	100.0	21.4	2.0	6.6	12.8	34.0	44.6
• ค้าขาย/ประกอบธุรกิจส่วนตัว	100.0	53.8	46.2	100.0	22.5	4.2	6.5	11.8	40.0	37.5
• เกษตรกร	100.0	31.6	68.4	100.0	13.7	2.5	5.3	5.9	57.8	28.5
• รับจ้างทั่วไป/ขับรถรับจ้าง (มอเตอร์ไซด์ รถตู้ แท็กซี่)	100.0	51.2	48.8	100.0	15.3	1.1	4.0	10.2	40.5	44.2
• กรรมกร	100.0	44.7	55.3	100.0	19.1	..	4.0	15.1	26.8	54.1
• นักเรียน/นักศึกษา	100.0	47.9	52.1	100.0	21.1	0.5	3.1	17.5	40.0	38.9
• พ่อบ้าน/แม่บ้าน	100.0	48.1	51.9	100.0	9.2	0.3	3.7	5.2	40.1	50.7
•ว่างงาน/ไม่มีงานทำ	100.0	48.4	51.6	100.0	11.7	1.1	1.3	9.3	48.9	39.4
<b>รายได้</b>	<b>100.0</b>	<b>46.7</b>	<b>53.3</b>	<b>100.0</b>	<b>17.8</b>	<b>2.3</b>	<b>5.1</b>	<b>10.4</b>	<b>42.8</b>	<b>39.4</b>
• ต่ำกว่า 3,501 บาท	100.0	44.9	55.1	100.0	22.1	1.3	4.4	16.4	53.5	24.4
• 3,501 - 10,000 บาท	100.0	44.1	55.9	100.0	15.1	3.0	4.7	7.4	49.9	35.0
• 10,001 - 15,000 บาท	100.0	46.2	53.8	100.0	18.4	1.7	6.1	10.6	43.6	38.0
• 15,001 - 30,000 บาท	100.0	48.5	51.5	100.0	17.4	2.3	2.8	12.3	36.2	46.4
• 30,001 - 50,000 บาท	100.0	52.0	48.0	100.0	21.5	2.0	7.4	12.1	33.8	44.7
• 50,001 - 100,000 บาท	100.0	49.2	50.8	100.0	23.9	4.9	8.3	10.7	35.2	40.9
• มากกว่า 100,000 บาท	100.0	68.6	31.4	100.0	30.0	5.7	12.9	11.4	23.6	46.4

ตาราง 12 ร้อยละของประชาชน จำแนกตามการมีร้านแต่ง/ซ่อมรถจักรยานยนต์ การมีวัสดุผสมเสพยาเสพติด และลักษณะทางประชากร/สังคม

ลักษณะทางประชากร/สังคม	การมีร้านแต่ง/ซ่อมรถจักรยานยนต์			การมีวัสดุผสมเสพยาเสพติด						
	รวม	มี	ไม่มี	รวม	มีเกิดขึ้น			ไม่เกิดขึ้น	ไม่ทราบ/ไม่แน่ใจ	
					รวม	มาก	ปานกลาง			น้อย
<b>เพศ</b>	<b>100.0</b>	<b>78.9</b>	<b>21.1</b>	<b>100.0</b>	<b>18.8</b>	<b>2.3</b>	<b>6.0</b>	<b>10.5</b>	<b>41.0</b>	<b>40.2</b>
• ชาย	100.0	79.3	20.7	100.0	19.2	2.3	6.0	10.9	42.8	38.0
• หญิง	100.0	78.4	21.6	100.0	18.6	2.4	6.0	10.2	39.2	42.2
<b>อายุ</b>	<b>100.0</b>	<b>78.9</b>	<b>21.1</b>	<b>100.0</b>	<b>18.8</b>	<b>2.3</b>	<b>6.0</b>	<b>10.5</b>	<b>41.0</b>	<b>40.2</b>
• 18 - 19 ปี	100.0	76.6	23.4	100.0	19.4	2.5	5.5	11.4	36.3	44.3
• 20 - 29 ปี	100.0	80.8	19.2	100.0	22.9	3.7	7.4	11.8	38.0	39.1
• 30 - 39 ปี	100.0	77.6	22.4	100.0	20.2	2.7	5.7	11.8	37.5	42.3
• 40 - 49 ปี	100.0	78.4	21.6	100.0	19.4	1.8	6.0	11.6	43.6	37.0
• 50 - 59 ปี	100.0	80.4	19.6	100.0	17.7	2.4	6.6	8.7	43.8	38.5
• 60 ปีขึ้นไป	100.0	77.7	22.3	100.0	12.8	1.0	3.8	8.0	40.6	46.6
<b>ระดับการศึกษา</b>	<b>100.0</b>	<b>78.9</b>	<b>21.1</b>	<b>100.0</b>	<b>18.8</b>	<b>2.3</b>	<b>6.0</b>	<b>10.5</b>	<b>41.0</b>	<b>40.2</b>
• ต่ำกว่าประถมศึกษา	100.0	78.2	21.8	100.0	14.7	1.7	4.8	8.2	45.2	40.1
• มัธยมศึกษา	100.0	78.3	21.7	100.0	19.9	2.5	5.0	12.4	41.8	38.3
• ปวช./ปวส./ปวท./อนุปริญญา	100.0	80.8	19.2	100.0	23.7	3.5	7.2	13.0	36.5	39.8
•ปริญญาตรี	100.0	81.7	18.3	100.0	25.3	3.0	11.3	11.0	29.9	44.8
•ปริญญาโทหรือสูงกว่า	100.0	68.0	32.0	100.0	20.3	4.0	7.9	8.4	33.8	45.9
<b>สถานภาพการทำงาน</b>	<b>100.0</b>	<b>78.9</b>	<b>21.1</b>	<b>100.0</b>	<b>18.8</b>	<b>2.3</b>	<b>6.0</b>	<b>10.5</b>	<b>41.0</b>	<b>40.2</b>
•ข้าราชการ พนักงาน ลูกจ้างของรัฐ/พนักงานรัฐวิสาหกิจ	100.0	81.1	18.9	100.0	24.9	4.9	6.2	13.8	39.7	35.4
•พนักงาน/ลูกจ้างเอกชน	100.0	77.9	22.1	100.0	20.6	2.1	5.9	12.6	33.6	45.8
•ค้าขาย/ประกอบธุรกิจส่วนตัว	100.0	82.6	17.4	100.0	20.0	2.6	7.0	10.4	39.2	40.8
•เกษตรกร	100.0	74.1	25.9	100.0	13.1	1.8	3.4	7.9	55.1	31.8
•รับจ้างทั่วไป/ขับรถรับจ้าง (มอเตอร์ไซด์ รถตุ้ แท็กซี่)	100.0	80.4	19.6	100.0	20.8	1.2	7.7	11.9	40.8	38.4
•กรรมกร	100.0	86.8	13.2	100.0	16.1	2.0	2.0	12.1	44.3	39.6
•นักเรียน/นักศึกษา	100.0	77.6	22.4	100.0	23.5	3.0	8.4	12.1	31.1	45.4
•พ่อบ้าน/แม่บ้าน	100.0	80.7	19.3	100.0	17.5	2.2	8.0	7.3	34.5	48.0
•ว่างงาน/ไม่มีงานทำ	100.0	73.5	26.5	100.0	9.0	0.7	2.1	6.2	33.9	57.1
<b>รายได้</b>	<b>100.0</b>	<b>78.9</b>	<b>21.1</b>	<b>100.0</b>	<b>18.8</b>	<b>2.3</b>	<b>6.0</b>	<b>10.5</b>	<b>41.0</b>	<b>40.2</b>
•ต่ำกว่า 3,501 บาท	100.0	83.8	16.2	100.0	16.2	3.5	3.9	8.8	45.1	38.7
• 3,501 - 10,000 บาท	100.0	78.1	21.9	100.0	15.8	2.1	4.3	9.4	47.2	37.0
• 10,001 - 15,000 บาท	100.0	79.6	20.4	100.0	19.4	1.9	6.2	11.3	39.5	41.1
• 15,001 - 30,000 บาท	100.0	79.6	20.4	100.0	19.7	2.5	6.5	10.7	36.6	43.7
• 30,001 - 50,000 บาท	100.0	78.1	21.9	100.0	24.2	2.6	9.4	12.2	34.5	41.3
• 50,001 - 100,000 บาท	100.0	70.9	29.1	100.0	29.0	5.1	11.9	12.0	29.1	41.9
•มากกว่า 100,000 บาท	100.0	75.0	25.0	100.0	20.9	10.5	5.2	5.2	58.2	20.9

ตาราง 13 ร้อยละของประชาชน จำแนกตามการมีหอพัก บ้านเช่า อพาร์ทเมนต์ คอนโดมิเนียม การซื้อขาย ยาเสพติด และลักษณะทางประชากร/สังคม

ลักษณะทางประชากร/สังคม	การมีหอพัก บ้านเช่า อพาร์ทเมนต์ คอนโดมิเนียม			การซื้อขายยาเสพติด						
	รวม	มี	ไม่มี	รวม	มีเกิดขึ้น			ไม่ เกิดขึ้น	ไม่ทราบ/ ไม่แน่ใจ	
					รวม	มาก	ปานกลาง			น้อย
<b>เพศ</b>	<b>100.0</b>	<b>51.3</b>	<b>48.7</b>	<b>100.0</b>	<b>19.5</b>	<b>2.8</b>	<b>6.7</b>	<b>10.0</b>	<b>36.0</b>	<b>44.5</b>
• ชาย	100.0	50.6	49.4	100.0	20.6	3.1	7.6	9.9	35.7	43.7
• หญิง	100.0	52.0	48.0	100.0	18.5	2.6	5.9	10.0	36.3	45.2
<b>อายุ</b>	<b>100.0</b>	<b>51.3</b>	<b>48.7</b>	<b>100.0</b>	<b>19.5</b>	<b>2.8</b>	<b>6.7</b>	<b>10.0</b>	<b>36.0</b>	<b>44.5</b>
• 18 - 19 ปี	100.0	49.2	50.8	100.0	18.1	4.8	5.7	7.6	35.3	46.6
• 20 - 29 ปี	100.0	54.0	46.0	100.0	21.5	2.3	7.3	11.9	33.0	45.5
• 30 - 39 ปี	100.0	52.7	47.3	100.0	21.8	3.2	8.4	10.2	33.0	45.2
• 40 - 49 ปี	100.0	50.0	50.0	100.0	20.0	2.9	7.2	9.9	36.8	43.2
• 50 - 59 ปี	100.0	49.9	50.1	100.0	18.0	3.1	6.3	8.6	38.6	43.4
• 60 ปีขึ้นไป	100.0	52.4	47.6	100.0	15.8	1.3	3.4	11.1	37.8	46.4
<b>ระดับการศึกษา</b>	<b>100.0</b>	<b>51.3</b>	<b>48.7</b>	<b>100.0</b>	<b>19.5</b>	<b>2.8</b>	<b>6.7</b>	<b>10.0</b>	<b>36.0</b>	<b>44.5</b>
• ต่ำกว่าประถมศึกษา	100.0	42.8	57.2	100.0	17.5	2.4	5.2	9.9	39.1	43.4
• มัธยมศึกษา	100.0	50.3	49.7	100.0	19.8	2.8	7.1	9.9	35.4	44.8
• ปวช./ปวส./ปวท./ อนุปริญญา	100.0	63.7	36.3	100.0	25.4	2.6	10.6	12.2	32.5	42.1
•ปริญญาตรี	100.0	69.7	30.3	100.0	18.0	3.4	6.3	8.3	33.7	48.3
•ปริญญาโทหรือสูงกว่า	100.0	72.3	27.7	100.0	21.7	7.5	1.9	12.3	31.9	46.4
<b>สถานภาพการทำงาน</b>	<b>100.0</b>	<b>51.3</b>	<b>48.7</b>	<b>100.0</b>	<b>19.5</b>	<b>2.8</b>	<b>6.7</b>	<b>10.0</b>	<b>36.0</b>	<b>44.5</b>
•ข้าราชการ พนักงาน ลูกจ้าง ของรัฐ/พนักงานรัฐวิสาหกิจ	100.0	51.2	48.8	100.0	17.3	4.4	5.7	7.2	38.1	44.6
•พนักงาน/ลูกจ้างเอกชน	100.0	71.7	28.3	100.0	22.2	2.2	6.9	13.1	32.1	45.7
•ค้าขาย/ประกอบธุรกิจส่วนตัว	100.0	62.3	37.7	100.0	23.1	4.3	8.6	10.2	34.3	42.6
•เกษตรกร	100.0	20.3	79.7	100.0	16.7	2.5	5.7	8.5	51.9	31.4
•รับจ้างทั่วไป/ขับรถรับจ้าง (มอเตอร์ไซด์ รถตู้ แท็กซี่)	100.0	52.1	47.9	100.0	16.4	0.6	7.4	8.4	35.4	48.2
•กรรมกร	100.0	35.1	64.9	100.0	40.1	10.4	12.7	17.0	26.4	33.5
•นักเรียน/นักศึกษา	100.0	51.5	48.5	100.0	13.8	2.9	4.0	6.9	35.5	50.7
•พ่อบ้าน/แม่บ้าน	100.0	63.5	36.5	100.0	13.3	0.8	4.2	8.3	35.8	50.9
•ว่างงาน/ไม่มีงานทำ	100.0	58.0	42.0	100.0	14.9	1.8	3.7	9.4	36.5	48.6
<b>รายได้</b>	<b>100.0</b>	<b>51.3</b>	<b>48.7</b>	<b>100.0</b>	<b>19.5</b>	<b>2.8</b>	<b>6.7</b>	<b>10.0</b>	<b>36.0</b>	<b>44.5</b>
• ต่ำกว่า 3,501 บาท	100.0	41.5	58.5	100.0	18.5	2.9	6.4	9.2	46.4	35.1
• 3,501 - 10,000 บาท	100.0	34.2	65.8	100.0	20.8	4.0	6.7	10.1	40.7	38.5
• 10,001 - 15,000 บาท	100.0	52.9	47.1	100.0	19.2	1.4	7.0	10.8	34.9	45.9
• 15,001 - 30,000 บาท	100.0	65.6	34.4	100.0	19.5	2.6	7.1	9.8	31.9	48.6
• 30,001 - 50,000 บาท	100.0	71.1	28.9	100.0	17.7	3.6	5.2	8.9	35.5	46.8
• 50,001 - 100,000 บาท	100.0	70.9	29.1	100.0	20.8	3.5	7.8	9.5	38.7	40.5
• มากกว่า 100,000 บาท	100.0	76.0	24.0	100.0	32.3	5.2	11.6	15.5	36.1	31.6



ตาราง 14 ร้อยละของประชาชน จำแนกตามการมีหอพัก บ้านเช่า อพาร์ทเมนต์ คอนโดมิเนียม การมีวัสดุ  
เสพยาเสพติด และลักษณะทางประชากร/สังคม

ลักษณะทางประชากร/สังคม	การมีหอพัก บ้านเช่า อพาร์ทเมนต์ คอนโดมิเนียม			การมีวัสดุเสพยาเสพติด						
	รวม	มี	ไม่มี	รวม	มีเกิดขึ้น			ไม่ เกิดขึ้น	ไม่ทราบ/ ไม่แน่ใจ	
					รวม	มาก	ปานกลาง			น้อย
<b>เพศ</b>	<b>100.0</b>	<b>51.3</b>	<b>48.7</b>	<b>100.0</b>	<b>26.9</b>	<b>3.6</b>	<b>7.1</b>	<b>16.2</b>	<b>35.0</b>	<b>38.1</b>
• ชาย	100.0	50.6	49.4	100.0	27.6	3.9	7.8	15.9	34.9	37.5
• หญิง	100.0	52.0	48.0	100.0	26.4	3.4	6.5	16.5	35.0	38.6
<b>อายุ</b>	<b>100.0</b>	<b>51.3</b>	<b>48.7</b>	<b>100.0</b>	<b>26.9</b>	<b>3.6</b>	<b>7.1</b>	<b>16.2</b>	<b>35.0</b>	<b>38.1</b>
• 18 - 19 ปี	100.0	49.2	50.8	100.0	31.2	8.0	4.9	18.3	30.9	37.9
• 20 - 29 ปี	100.0	54.0	46.0	100.0	30.8	3.2	8.0	19.6	31.7	37.5
• 30 - 39 ปี	100.0	52.7	47.3	100.0	28.6	4.1	7.9	16.6	32.1	39.3
• 40 - 49 ปี	100.0	50.0	50.0	100.0	28.6	3.2	9.1	16.3	35.4	36.0
• 50 - 59 ปี	100.0	49.9	50.1	100.0	24.1	3.8	5.8	14.5	38.8	37.1
• 60 ปีขึ้นไป	100.0	52.4	47.6	100.0	20.6	2.2	4.2	14.2	36.5	42.9
<b>ระดับการศึกษา</b>	<b>100.0</b>	<b>51.3</b>	<b>48.7</b>	<b>100.0</b>	<b>26.9</b>	<b>3.6</b>	<b>7.1</b>	<b>16.2</b>	<b>35.0</b>	<b>38.1</b>
• ต่ำกว่าประถมศึกษา	100.0	42.8	57.2	100.0	23.4	3.4	5.0	15.0	38.7	37.9
• มัธยมศึกษา	100.0	50.3	49.7	100.0	27.7	3.6	8.1	16.0	33.9	38.4
• ปวช./ปวส./ปวท./ อนุปริญญา	100.0	63.7	36.3	100.0	34.7	2.9	11.4	20.4	31.6	33.7
• ปริญญาตรี	100.0	69.7	30.3	100.0	26.1	4.2	6.7	15.2	32.3	41.6
• ปริญญาโทหรือสูงกว่า	100.0	72.3	27.7	100.0	29.4	7.5	1.8	20.1	29.9	40.7
<b>สถานภาพการทำงาน</b>	<b>100.0</b>	<b>51.3</b>	<b>48.7</b>	<b>100.0</b>	<b>26.9</b>	<b>3.6</b>	<b>7.1</b>	<b>16.2</b>	<b>35.0</b>	<b>38.1</b>
• ข้าราชการ พนักงาน ลูกจ้าง ของรัฐ/พนักงานรัฐวิสาหกิจ	100.0	51.2	48.8	100.0	24.9	3.3	6.6	15.0	35.9	39.2
• พนักงาน/ลูกจ้างเอกชน	100.0	71.7	28.3	100.0	30.6	2.9	8.4	19.3	32.5	36.9
• ค้าขาย/ประกอบธุรกิจส่วนตัว	100.0	62.3	37.7	100.0	29.9	5.0	7.7	17.2	33.1	37.0
• เกษตรกร	100.0	20.3	79.7	100.0	22.4	4.2	7.4	10.8	51.7	25.9
• รับจ้างทั่วไป/ขับรถรับจ้าง (มอเตอร์ไซด์ รถตู้ แท็กซี่)	100.0	52.1	47.9	100.0	22.1	2.2	6.5	13.4	35.5	42.4
• กรรมการ	100.0	35.1	64.9	100.0	40.3	10.4	16.3	13.6	32.1	27.6
• นักเรียน/นักศึกษา	100.0	51.5	48.5	100.0	28.3	5.5	5.1	17.7	30.2	41.5
• พ่อบ้าน/แม่บ้าน	100.0	63.5	36.5	100.0	22.3	1.8	5.0	15.5	32.7	45.0
•ว่างงาน/ไม่มีงานทำ	100.0	58.0	42.0	100.0	17.4	1.8	2.8	12.8	33.7	48.9
<b>รายได้</b>	<b>100.0</b>	<b>51.3</b>	<b>48.7</b>	<b>100.0</b>	<b>26.9</b>	<b>3.6</b>	<b>7.1</b>	<b>16.2</b>	<b>35.0</b>	<b>38.1</b>
• ต่ำกว่า 3,501 บาท	100.0	41.5	58.5	100.0	27.0	4.6	3.8	18.6	43.0	30.0
• 3,501 - 10,000 บาท	100.0	34.2	65.8	100.0	25.9	5.4	7.9	12.6	40.8	33.3
• 10,001 - 15,000 บาท	100.0	52.9	47.1	100.0	24.6	2.1	6.4	16.1	34.1	41.3
• 15,001 - 30,000 บาท	100.0	65.6	34.4	100.0	27.5	3.5	8.0	16.0	31.5	41.0
• 30,001 - 50,000 บาท	100.0	71.1	28.9	100.0	30.0	3.4	5.8	20.8	32.9	37.1
• 50,001 - 100,000 บาท	100.0	70.9	29.1	100.0	32.0	3.5	8.5	20.0	32.9	35.1
• มากกว่า 100,000 บาท	100.0	76.0	24.0	100.0	32.3	5.2	11.6	15.5	36.1	31.6

ตาราง 15 ร้อยละของประชาชน จำแนกตามการมีหอพัก บ้านเช่า อพาร์ทเมนต์ คอนโดมิเนียม การมีวัสดุสิ่งของ และลักษณะทางประชากร/สังคม

ลักษณะทางประชากร/สังคม	การมีหอพัก บ้านเช่า อพาร์ทเมนต์ คอนโดมิเนียม			การมีวัสดุสิ่งของ						
	รวม	มี	ไม่มี	รวม	มีเกิดขึ้น			ไม่ เกิดขึ้น	ไม่ทราบ/ ไม่แน่ใจ	
					รวม	มาก	ปานกลาง			น้อย
<b>เพศ</b>	<b>100.0</b>	<b>51.3</b>	<b>48.7</b>	<b>100.0</b>	<b>49.0</b>	<b>9.2</b>	<b>19.7</b>	<b>20.1</b>	<b>24.3</b>	<b>26.7</b>
• ชาย	100.0	50.6	49.4	100.0	49.5	10.3	20.1	19.1	24.2	26.3
• หญิง	100.0	52.0	48.0	100.0	48.6	8.2	19.4	21.0	24.4	27.0
<b>อายุ</b>	<b>100.0</b>	<b>51.3</b>	<b>48.7</b>	<b>100.0</b>	<b>49.0</b>	<b>9.2</b>	<b>19.7</b>	<b>20.1</b>	<b>24.3</b>	<b>26.7</b>
• 18 - 19 ปี	100.0	49.2	50.8	100.0	47.4	9.1	23.3	15.0	22.6	30.0
• 20 - 29 ปี	100.0	54.0	46.0	100.0	55.5	10.7	22.7	22.1	20.3	24.2
• 30 - 39 ปี	100.0	52.7	47.3	100.0	50.6	10.0	18.9	21.7	23.4	26.0
• 40 - 49 ปี	100.0	50.0	50.0	100.0	51.3	10.1	21.8	19.4	24.2	24.5
• 50 - 59 ปี	100.0	49.9	50.1	100.0	45.7	8.4	17.3	20.0	26.5	27.8
• 60 ปีขึ้นไป	100.0	52.4	47.6	100.0	41.2	5.8	17.3	18.1	27.3	31.5
<b>ระดับการศึกษา</b>	<b>100.0</b>	<b>51.3</b>	<b>48.7</b>	<b>100.0</b>	<b>49.0</b>	<b>9.2</b>	<b>19.7</b>	<b>20.1</b>	<b>24.3</b>	<b>26.7</b>
• ต่ำกว่าประถมศึกษา	100.0	42.8	57.2	100.0	45.6	9.2	17.1	19.3	28.2	26.2
• มัธยมศึกษา	100.0	50.3	49.7	100.0	50.9	9.3	20.5	21.1	23.0	26.1
• ปวช./ปวส./ปวท./ อนุปริญญา	100.0	63.7	36.3	100.0	56.5	9.3	24.0	23.2	20.1	23.4
• ปริญญาตรี	100.0	69.7	30.3	100.0	46.0	8.7	20.2	17.1	22.6	31.4
• ปริญญาโทหรือสูงกว่า	100.0	72.3	27.7	100.0	50.3	13.7	17.9	18.7	21.7	28.0
<b>สถานภาพการทำงาน</b>	<b>100.0</b>	<b>51.3</b>	<b>48.7</b>	<b>100.0</b>	<b>49.0</b>	<b>9.2</b>	<b>19.7</b>	<b>20.1</b>	<b>24.3</b>	<b>26.7</b>
• ข้าราชการ พนักงาน ลูกจ้าง ของรัฐ/พนักงานรัฐวิสาหกิจ	100.0	51.2	48.8	100.0	42.1	8.6	16.8	16.7	25.5	32.4
• พนักงาน/ลูกจ้างเอกชน	100.0	71.7	28.3	100.0	55.3	9.3	21.7	24.3	20.6	24.1
• ค้าขาย/ประกอบธุรกิจส่วนตัว	100.0	62.3	37.7	100.0	54.5	11.7	21.1	21.7	21.1	24.4
• เกษตรกร	100.0	20.3	79.7	100.0	37.9	7.8	13.5	16.6	40.5	21.6
• รับจ้างทั่วไป/ขับรถรับจ้าง (มอเตอร์ไซด์ รถตุ๊ก แท็กซี่)	100.0	52.1	47.9	100.0	44.5	6.2	21.9	16.4	26.1	29.4
• กรรมกร	100.0	35.1	64.9	100.0	56.8	15.7	19.3	21.8	12.3	30.9
• นักเรียน/นักศึกษา	100.0	51.5	48.5	100.0	47.9	8.2	23.3	16.4	23.3	28.8
• พ่อบ้าน/แม่บ้าน	100.0	63.5	36.5	100.0	44.0	8.3	16.8	18.9	24.8	31.2
•ว่างงาน/ไม่มีงานทำ	100.0	58.0	42.0	100.0	34.7	6.0	13.7	15.0	30.1	35.2
<b>รายได้</b>	<b>100.0</b>	<b>51.3</b>	<b>48.7</b>	<b>100.0</b>	<b>49.0</b>	<b>9.2</b>	<b>19.7</b>	<b>20.1</b>	<b>24.3</b>	<b>26.7</b>
• ต่ำกว่า 3,501 บาท	100.0	41.5	58.5	100.0	45.2	6.2	17.4	21.6	31.8	23.0
• 3,501 - 10,000 บาท	100.0	34.2	65.8	100.0	44.7	8.4	18.1	18.2	30.4	24.9
• 10,001 - 15,000 บาท	100.0	52.9	47.1	100.0	48.4	6.6	20.5	21.3	23.1	28.5
• 15,001 - 30,000 บาท	100.0	65.6	34.4	100.0	52.9	12.7	19.0	21.2	21.1	26.0
• 30,001 - 50,000 บาท	100.0	71.1	28.9	100.0	50.0	9.6	22.7	17.7	21.8	28.2
• 50,001 - 100,000 บาท	100.0	70.9	29.1	100.0	50.4	6.4	20.0	24.0	22.6	27.0
• มากกว่า 100,000 บาท	100.0	76.0	24.0	100.0	42.6	10.3	27.1	5.2	31.0	26.4

ตาราง 16 ร้อยละของประชาชน จำแนกตามการมีส่วนร่วมกลุ่มกันของเด็ก/เยาวชน (เช่น แก๊งค์รถซิ่ง) และ ลักษณะทางประชากร/สังคม

ลักษณะทางประชากร/สังคม	การมีส่วนร่วมกลุ่มกันของเด็ก/เยาวชน (เช่น แก๊งค์รถซิ่ง)						
	รวม	มีเกิดขึ้น				ไม่เกิดขึ้น	ไม่ทราบ/ ไม่แน่ใจ
		รวม	มาก	ปานกลาง	น้อย		
<b>เพศ</b>	<b>100.0</b>	<b>40.8</b>	<b>5.6</b>	<b>10.9</b>	<b>24.3</b>	<b>50.0</b>	<b>9.2</b>
• ชาย	100.0	40.6	5.7	11.2	23.7	51.2	8.2
• หญิง	100.0	40.9	5.4	10.5	25.0	49.0	10.1
<b>อายุ</b>	<b>100.0</b>	<b>40.8</b>	<b>5.6</b>	<b>10.9</b>	<b>24.3</b>	<b>50.0</b>	<b>9.2</b>
• 18 - 19 ปี	100.0	47.0	5.7	15.2	26.1	41.2	11.8
• 20 - 29 ปี	100.0	45.2	8.5	12.5	24.2	46.5	8.3
• 30 - 39 ปี	100.0	41.5	5.3	11.2	25.0	49.6	8.9
• 40 - 49 ปี	100.0	39.0	5.3	10.5	23.2	52.4	8.6
• 50 - 59 ปี	100.0	41.5	5.2	11.3	25.0	49.8	8.7
• 60 ปีขึ้นไป	100.0	34.8	4.2	6.8	23.8	53.3	11.9
<b>ระดับการศึกษา</b>	<b>100.0</b>	<b>40.8</b>	<b>5.6</b>	<b>10.9</b>	<b>24.3</b>	<b>50.0</b>	<b>9.2</b>
• ต่ำกว่าประถมศึกษา	100.0	36.7	4.8	8.4	23.5	54.7	8.6
• มัธยมศึกษา	100.0	42.3	5.9	11.0	25.4	49.1	8.6
• ปวช./ปวส./ปวท./อนุปริญญา	100.0	45.8	5.9	13.3	26.6	45.4	8.8
• ปริญญาตรี	100.0	45.9	7.0	16.3	22.6	41.4	12.7
• ปริญญาโทหรือสูงกว่า	100.0	41.1	6.8	15.9	18.4	48.6	10.3
<b>สถานภาพการทำงาน</b>	<b>100.0</b>	<b>40.8</b>	<b>5.6</b>	<b>10.9</b>	<b>24.3</b>	<b>50.0</b>	<b>9.2</b>
• ข้าราชการ พนักงาน ลูกจ้างของรัฐ/ พนักงานรัฐวิสาหกิจ	100.0	49.9	5.9	18.7	25.3	40.8	9.3
• พนักงาน/ลูกจ้างเอกชน	100.0	42.1	5.8	11.1	25.2	47.0	10.9
• ค้าขาย/ประกอบธุรกิจส่วนตัว	100.0	42.9	6.3	12.4	24.2	47.2	9.9
• เกษตรกร	100.0	34.8	4.7	6.5	23.6	60.8	4.4
• รับจ้างทั่วไป/ขับรถรับจ้าง (มอเตอร์ไซด์ รถตู้ แท็กซี่)	100.0	40.4	4.2	10.4	25.8	49.6	10.0
• กรรมกร	100.0	39.4	5.4	8.4	25.6	55.6	5.0
• นักเรียน/นักศึกษา	100.0	44.3	7.2	12.9	24.2	45.6	10.1
• พ่อบ้าน/แม่บ้าน	100.0	35.2	5.5	10.2	19.5	50.4	14.4
• ว่างาน/ไม่มีงานทำ	100.0	46.0	8.0	7.9	30.1	41.6	12.4
<b>รายได้</b>	<b>100.0</b>	<b>40.8</b>	<b>5.6</b>	<b>10.9</b>	<b>24.3</b>	<b>50.0</b>	<b>9.2</b>
• ต่ำกว่า 3,501 บาท	100.0	46.8	8.7	12.2	25.9	44.5	8.7
• 3,501 - 10,000 บาท	100.0	37.2	5.0	9.4	22.8	55.1	7.7
• 10,001 - 15,000 บาท	100.0	42.2	5.9	9.8	26.5	48.7	9.1
• 15,001 - 30,000 บาท	100.0	43.0	5.9	11.4	25.7	46.6	10.4
• 30,001 - 50,000 บาท	100.0	41.3	3.8	14.8	22.7	47.3	11.4
• 50,001 - 100,000 บาท	100.0	41.0	8.0	18.9	14.1	48.4	10.6
• มากกว่า 100,000 บาท	100.0	52.5	15.7	..	36.8	39.2	8.3

ตาราง 17 ร้อยละของประชาชน จำแนกตามการมีวัสดุของเด็กนักเรียน/เยาวชน/เด็กเร่ร่อน ในมุมอับ/ที่ลับตาคน/สวนสาธารณะ และลักษณะทางประชากร/สังคม

ลักษณะทางประชากร/สังคม	การมีวัสดุในมุมอับ/ที่ลับตาคน/สวนสาธารณะ						
	รวม	มีเกิดขึ้น				ไม่เกิดขึ้น	ไม่ทราบ/ ไม่แน่ใจ
		รวม	มาก	ปานกลาง	น้อย		
<b>เพศ</b>	<b>100.0</b>	<b>31.2</b>	<b>3.2</b>	<b>9.5</b>	<b>18.5</b>	<b>54.0</b>	<b>14.8</b>
• ชาย	100.0	32.0	3.5	9.4	19.1	54.0	14.0
• หญิง	100.0	30.4	2.9	9.5	18.0	54.1	15.5
<b>อายุ</b>	<b>100.0</b>	<b>31.2</b>	<b>3.2</b>	<b>9.5</b>	<b>18.5</b>	<b>54.0</b>	<b>14.8</b>
• 18 - 19 ปี	100.0	28.4	1.8	10.7	15.9	52.0	19.6
• 20 - 29 ปี	100.0	35.2	3.1	11.8	20.3	48.7	16.1
• 30 - 39 ปี	100.0	31.5	2.8	8.9	19.8	53.6	14.9
• 40 - 49 ปี	100.0	31.6	3.5	9.5	18.6	54.7	13.7
• 50 - 59 ปี	100.0	30.1	3.6	9.5	17.0	55.7	14.2
• 60 ปีขึ้นไป	100.0	28.5	2.6	7.3	18.6	56.4	15.1
<b>ระดับการศึกษา</b>	<b>100.0</b>	<b>31.2</b>	<b>3.2</b>	<b>9.5</b>	<b>18.5</b>	<b>54.0</b>	<b>14.8</b>
• ต่ำกว่าประถมศึกษา	100.0	28.1	2.5	7.9	17.7	58.5	13.4
• มัธยมศึกษา	100.0	31.9	3.1	10.1	18.7	53.6	14.5
• ปวช./ปวส./ปวท./อนุปริญญา	100.0	33.4	4.4	9.9	19.1	49.1	17.5
• ปริญญาตรี	100.0	38.3	4.7	12.9	20.7	44.3	17.4
• ปริญญาโทหรือสูงกว่า	100.0	28.2	4.0	6.8	17.4	54.1	17.7
<b>สถานภาพการทำงาน</b>	<b>100.0</b>	<b>31.2</b>	<b>3.2</b>	<b>9.5</b>	<b>18.5</b>	<b>54.0</b>	<b>14.8</b>
• ข้าราชการ พนักงาน ลูกจ้างของรัฐ/ พนักงานรัฐวิสาหกิจ	100.0	41.3	5.5	12.8	23.0	47.0	11.7
• พนักงาน/ลูกจ้างเอกชน	100.0	29.7	2.5	8.3	18.9	51.9	18.4
• ค้าขาย/ประกอบธุรกิจส่วนตัว	100.0	33.3	3.9	12.0	17.4	52.1	14.6
• เกษตรกร	100.0	29.2	3.0	6.9	19.3	60.6	10.2
• รับจ้างทั่วไป/ขับรถรับจ้าง (มอเตอร์ไซด์ รถตู้ แท็กซี่)	100.0	29.2	2.2	8.4	18.6	55.4	15.4
• กรรมกร	100.0	29.4	3.6	10.1	15.7	55.9	14.7
• นักเรียน/นักศึกษา	100.0	30.9	1.7	13.2	16.0	49.2	19.9
• พ่อบ้าน/แม่บ้าน	100.0	26.6	2.6	9.2	14.8	54.1	19.3
•ว่างงาน/ไม่มีงานทำ	100.0	28.3	2.9	4.6	20.8	54.8	16.9
<b>รายได้</b>	<b>100.0</b>	<b>31.2</b>	<b>3.2</b>	<b>9.5</b>	<b>18.5</b>	<b>54.0</b>	<b>14.8</b>
• ต่ำกว่า 3,501 บาท	100.0	31.4	2.6	11.8	17.0	52.5	16.1
• 3,501 - 10,000 บาท	100.0	27.9	3.7	7.9	16.3	58.8	13.3
• 10,001 - 15,000 บาท	100.0	32.8	2.7	9.4	20.7	50.9	16.3
• 15,001 - 30,000 บาท	100.0	33.3	2.8	10.0	20.5	52.0	14.7
• 30,001 - 50,000 บาท	100.0	32.8	2.8	11.5	18.5	52.0	15.2
• 50,001 - 100,000 บาท	100.0	31.3	5.1	14.2	12.0	51.6	17.1
• มากกว่า 100,000 บาท	100.0	36.7	7.8	3.9	25.0	55.0	8.3

ตาราง 18 ร้อยละของประชาชน จำแนกตามการขายบริการทางเพศตามสวนสาธารณะ/สถานบันเทิง/สถานบริการ และลักษณะทางประชากร/สังคม

ลักษณะทางประชากร/สังคม	การขายบริการทางเพศตามสวนสาธารณะ/สถานบันเทิง/สถานบริการ						
	รวม	มีเกิดขึ้น			ไม่เกิดขึ้น	ไม่ทราบ/ ไม่แน่ใจ	
		รวม	มาก	ปานกลาง			น้อย
<b>เพศ</b>	<b>100.0</b>	<b>10.7</b>	<b>1.6</b>	<b>3.2</b>	<b>5.9</b>	<b>72.0</b>	<b>17.3</b>
• ชาย	100.0	11.3	1.8	3.8	5.7	72.2	16.5
• หญิง	100.0	10.1	1.4	2.6	6.1	71.8	18.1
<b>อายุ</b>	<b>100.0</b>	<b>10.7</b>	<b>1.6</b>	<b>3.2</b>	<b>5.9</b>	<b>72.0</b>	<b>17.3</b>
• 18 - 19 ปี	100.0	12.3	1.1	4.5	6.7	68.4	19.3
• 20 - 29 ปี	100.0	13.0	2.2	4.2	6.6	67.1	19.9
• 30 - 39 ปี	100.0	11.4	1.6	3.7	6.1	70.7	17.9
• 40 - 49 ปี	100.0	9.6	1.4	3.0	5.2	73.8	16.6
• 50 - 59 ปี	100.0	10.5	1.8	2.7	6.0	74.4	15.1
• 60 ปีขึ้นไป	100.0	8.8	1.2	1.9	5.7	72.3	18.9
<b>ระดับการศึกษา</b>	<b>100.0</b>	<b>10.7</b>	<b>1.6</b>	<b>3.2</b>	<b>5.9</b>	<b>72.0</b>	<b>17.3</b>
• ต่ำกว่าประถมศึกษา	100.0	8.7	0.8	2.6	5.3	77.2	14.1
• มัธยมศึกษา	100.0	10.0	1.6	3.1	5.3	73.3	16.7
• ปวช./ปวส./ปวท./อนุปริญญา	100.0	15.8	2.7	4.1	9.0	64.2	20.0
• ปริญญาตรี	100.0	14.0	2.9	4.7	6.4	59.3	26.7
• ปริญญาโทหรือสูงกว่า	100.0	12.3	4.1		8.2	60.9	26.8
<b>สถานภาพการทำงาน</b>	<b>100.0</b>	<b>10.7</b>	<b>1.6</b>	<b>3.2</b>	<b>5.9</b>	<b>72.0</b>	<b>17.3</b>
• ข้าราชการ พนักงาน ลูกจ้างของรัฐ/ พนักงานรัฐวิสาหกิจ	100.0	11.9	1.8	4.5	5.6	70.0	18.1
• พนักงาน/ลูกจ้างเอกชน	100.0	12.2	2.1	3.8	6.3	64.7	23.1
• ค้าขาย/ประกอบธุรกิจส่วนตัว	100.0	14.2	2.5	4.5	7.2	67.6	18.2
• เกษตรกร	100.0	6.5	0.6	1.9	4.0	84.6	8.9
• รับจ้างทั่วไป/ขับรถรับจ้าง (มอเตอร์ไซด์ รถตุ๊ก แท็กซี่)	100.0	9.2	0.7	2.8	5.7	73.5	17.3
• กรรมกร	100.0	16.9	0.9	7.5	8.5	69.2	13.9
• นักเรียน/นักศึกษา	100.0	13.5	1.5	2.5	9.5	68.4	18.1
• พ่อบ้าน/แม่บ้าน	100.0	7.5	1.4	1.0	5.1	69.3	23.2
•ว่างงาน/ไม่มีงานทำ	100.0	7.9	3.9	0.4	3.6	69.6	22.5
<b>รายได้</b>	<b>100.0</b>	<b>10.7</b>	<b>1.6</b>	<b>3.2</b>	<b>5.9</b>	<b>72.0</b>	<b>17.3</b>
• ต่ำกว่า 3,501 บาท	100.0	8.8	2.6	1.4	4.8	73.1	18.1
• 3,501 - 10,000 บาท	100.0	8.9	1.1	2.8	5.0	77.4	13.7
• 10,001 - 15,000 บาท	100.0	11.4	1.1	4.3	6.0	71.5	17.1
• 15,001 - 30,000 บาท	100.0	10.7	1.5	2.3	6.9	68.7	20.6
• 30,001 - 50,000 บาท	100.0	14.0	3.5	4.1	6.4	65.4	20.6
• 50,001 - 100,000 บาท	100.0	16.1	5.1	4.5	6.5	60.9	23.0
• มากกว่า 100,000 บาท	100.0	12.7	3.9	3.9	4.9	67.2	20.1

ตาราง 19 ร้อยละของประชาชน จำแนกตามการมีสถานบันเทิง/สถานบริการ การตรวจบัตรประชาชนผู้ที่เข้ามาใช้บริการ และลักษณะทางประชากร/สังคม

ลักษณะทางประชากร/สังคม	การมีสถานบันเทิง/ สถานบริการ			การตรวจบัตรประชาชนผู้ที่เข้ามาใช้บริการ						
	รวม	มี	ไม่มี	รวม	มีเกิดขึ้น			ไม่ เกิดขึ้น	ไม่ทราบ/ ไม่แน่ใจ	
					รวม	มาก	ปานกลาง			น้อย
<b>เพศ</b>	<b>100.0</b>	<b>23.1</b>	<b>76.9</b>	<b>100.0</b>	<b>45.2</b>	<b>9.7</b>	<b>14.3</b>	<b>21.2</b>	<b>27.7</b>	<b>27.1</b>
• ชาย	100.0	23.4	76.6	100.0	45.4	10.9	15.0	19.5	26.9	27.7
• หญิง	100.0	22.8	77.2	100.0	44.9	8.4	13.7	22.8	28.5	26.6
<b>อายุ</b>	<b>100.0</b>	<b>23.1</b>	<b>76.9</b>	<b>100.0</b>	<b>45.2</b>	<b>9.7</b>	<b>14.3</b>	<b>21.2</b>	<b>27.7</b>	<b>27.1</b>
• 18 - 19 ปี	100.0	29.1	70.9	100.0	41.6	18.4	9.3	13.9	34.3	24.1
• 20 - 29 ปี	100.0	25.1	74.9	100.0	50.6	11.4	17.4	21.8	28.4	21.0
• 30 - 39 ปี	100.0	23.2	76.8	100.0	47.8	10.5	18.3	19.0	27.6	24.6
• 40 - 49 ปี	100.0	22.7	77.3	100.0	43.6	5.2	13.9	24.5	28.6	27.8
• 50 - 59 ปี	100.0	22.8	77.2	100.0	42.5	10.7	11.6	20.2	28.4	29.1
• 60 ปีขึ้นไป	100.0	19.9	80.1	100.0	44.5	9.4	12.2	22.9	19.3	36.2
<b>ระดับการศึกษา</b>	<b>100.0</b>	<b>23.1</b>	<b>76.9</b>	<b>100.0</b>	<b>45.2</b>	<b>9.7</b>	<b>14.3</b>	<b>21.2</b>	<b>27.7</b>	<b>27.1</b>
• ต่ำกว่าประถมศึกษา	100.0	17.1	82.9	100.0	38.6	6.6	10.2	21.8	27.5	33.9
• มัธยมศึกษา	100.0	23.2	76.8	100.0	45.1	8.6	16.4	20.1	29.2	25.7
• ปวช./ปวส./ปวท./ อนุปริญญา	100.0	30.9	69.1	100.0	50.2	13.1	16.5	20.6	29.4	20.4
• ปริญญาตรี	100.0	35.8	64.2	100.0	52.3	12.8	16.3	23.2	25.0	22.7
• ปริญญาโทหรือสูงกว่า	100.0	25.5	74.5	100.0	38.4	27.2	5.6	5.6	10.9	50.7
<b>สถานภาพการทำงาน</b>	<b>100.0</b>	<b>23.1</b>	<b>76.9</b>	<b>100.0</b>	<b>45.2</b>	<b>9.7</b>	<b>14.3</b>	<b>21.2</b>	<b>27.7</b>	<b>27.1</b>
• ข้าราชการ พนักงาน ลูกจ้าง ของรัฐ/พนักงานรัฐวิสาหกิจ	100.0	25.8	74.2	100.0	38.1	16.5	12.5	9.1	32.3	29.6
• พนักงาน/ลูกจ้างเอกชน	100.0	28.6	71.4	100.0	51.3	7.6	19.4	24.3	23.4	25.3
• ค้าขาย/ประกอบธุรกิจส่วนตัว	100.0	30.7	69.3	100.0	46.8	8.9	12.7	25.2	25.5	27.7
• เกษตรกร	100.0	8.1	91.9	100.0	27.1	1.4	15.8	9.9	48.6	24.3
• รับจ้างทั่วไป/ขับรถรับจ้าง (มอเตอร์ไซด์ รถตู้ แท็กซี่)	100.0	25.2	74.8	100.0	43.7	10.0	10.2	23.5	24.5	31.8
• กรรมกร	100.0	21.2	78.8	100.0	53.9	..	27.5	26.4	23.8	22.3
• นักเรียน/นักศึกษา	100.0	29.2	70.8	100.0	50.9	18.4	13.4	19.1	34.7	14.4
• พ่อบ้าน/แม่บ้าน	100.0	23.0	77.0	100.0	41.4	6.5	14.2	20.7	22.4	36.2
•ว่างงาน/ไม่มีงานทำ	100.0	22.5	77.5	100.0	57.9	25.1	7.3	25.5	21.4	20.7
<b>รายได้</b>	<b>100.0</b>	<b>23.1</b>	<b>76.9</b>	<b>100.0</b>	<b>45.2</b>	<b>9.7</b>	<b>14.3</b>	<b>21.2</b>	<b>27.7</b>	<b>27.1</b>
• ต่ำกว่า 3,501 บาท	100.0	21.1	78.9	100.0	39.6	8.5	11.9	19.2	42.1	18.3
• 3,501 - 10,000 บาท	100.0	16.5	83.5	100.0	40.2	7.4	16.3	16.5	26.9	32.9
• 10,001 - 15,000 บาท	100.0	21.2	78.8	100.0	47.5	13.0	14.7	19.8	22.9	29.6
• 15,001 - 30,000 บาท	100.0	30.2	69.8	100.0	46.9	11.3	12.8	22.8	28.2	24.9
• 30,001 - 50,000 บาท	100.0	30.1	69.9	100.0	45.8	5.1	12.1	28.6	29.7	24.5
• 50,001 - 100,000 บาท	100.0	38.4	61.6	100.0	52.0	8.8	22.0	21.2	28.8	19.2
• มากกว่า 100,000 บาท	100.0	47.1	52.9	100.0	33.3	8.3	..	25.0	66.7	..

ตาราง 20 ร้อยละของประชาชน จำแนกการมีร้านเกม-อินเทอร์เน็ต การตรวจค้น จับกุม ปราบปรามแหล่งมั่วสุมของเยาวชน และลักษณะทางประชากร/สังคม

ลักษณะทางประชากร/สังคม	การมีร้านเกม-อินเทอร์เน็ต			การตรวจค้น จับกุม ปราบปรามแหล่งมั่วสุมของเยาวชน						
	รวม	มี	ไม่มี	รวม	มีเกิดขึ้น			ไม่เกิดขึ้น	ไม่ทราบ/ ไม่แน่ใจ	
					รวม	มาก	ปานกลาง			น้อย
<b>เพศ</b>	<b>100.0</b>	<b>46.7</b>	<b>53.3</b>	<b>100.0</b>	<b>25.3</b>	<b>2.5</b>	<b>8.2</b>	<b>14.6</b>	<b>37.9</b>	<b>36.8</b>
• ชาย	100.0	45.5	54.5	100.0	26.7	3.3	7.9	15.5	38.7	34.6
• หญิง	100.0	47.9	52.1	100.0	24.1	2.0	8.4	13.7	37.2	38.7
<b>อายุ</b>	<b>100.0</b>	<b>46.7</b>	<b>53.3</b>	<b>100.0</b>	<b>25.3</b>	<b>2.5</b>	<b>8.2</b>	<b>14.6</b>	<b>37.9</b>	<b>36.8</b>
• 18 - 19 ปี	100.0	44.1	55.9	100.0	27.8	3.3	6.0	18.5	35.8	36.4
• 20 - 29 ปี	100.0	49.2	50.8	100.0	27.7	1.7	9.4	16.6	37.5	34.8
• 30 - 39 ปี	100.0	48.1	51.9	100.0	25.3	2.3	9.3	13.7	39.2	35.5
• 40 - 49 ปี	100.0	47.7	52.3	100.0	27.1	2.8	7.1	17.2	37.4	35.5
• 50 - 59 ปี	100.0	45.8	54.2	100.0	23.3	3.3	8.0	12.0	39.2	37.5
• 60 ปีขึ้นไป	100.0	42.2	57.8	100.0	20.9	1.3	8.2	11.4	35.5	43.6
<b>ระดับการศึกษา</b>	<b>100.0</b>	<b>46.7</b>	<b>53.3</b>	<b>100.0</b>	<b>25.3</b>	<b>2.5</b>	<b>8.2</b>	<b>14.6</b>	<b>37.9</b>	<b>36.8</b>
• ต่ำกว่าประถมศึกษา	100.0	41.1	58.9	100.0	21.4	2.8	7.1	11.5	41.4	37.2
• มัธยมศึกษา	100.0	48.3	51.7	100.0	24.9	1.8	7.2	15.9	40.0	35.1
• ปวช./ปวส./ปวท./ อนุปริญญา	100.0	50.0	50.0	100.0	35.8	2.0	13.7	20.1	29.3	34.9
• ปริญญาตรี	100.0	58.1	41.9	100.0	27.1	3.7	8.1	15.3	32.1	40.8
• ปริญญาโทหรือสูงกว่า	100.0	51.9	48.1	100.0	27.9	7.8	13.9	6.2	33.0	39.1
<b>สถานภาพการทำงาน</b>	<b>100.0</b>	<b>46.7</b>	<b>53.3</b>	<b>100.0</b>	<b>25.3</b>	<b>2.5</b>	<b>8.2</b>	<b>14.6</b>	<b>37.9</b>	<b>36.8</b>
• ข้าราชการ พนักงาน ลูกจ้าง ของรัฐ/พนักงานรัฐวิสาหกิจ	100.0	50.5	49.5	100.0	29.4	4.3	9.3	15.8	40.5	30.1
• พนักงาน/ลูกจ้างเอกชน	100.0	51.3	48.7	100.0	31.0	1.2	11.0	18.8	30.3	38.7
• ค้าขาย/ประกอบธุรกิจส่วนตัว	100.0	53.8	46.2	100.0	27.8	4.3	8.6	14.9	36.2	36.0
• เกษตรกร	100.0	31.6	68.4	100.0	19.2	2.5	7.2	9.5	53.4	27.4
• รับจ้างทั่วไป/ขับรถรับจ้าง (มอเตอร์ไซด์ รถตุ้ แท็กซี่)	100.0	51.2	48.8	100.0	18.1	1.5	5.4	11.2	38.8	43.1
• กรรมกร	100.0	44.7	55.3	100.0	21.2	..	4.0	17.2	26.8	52.0
• นักเรียน/นักศึกษา	100.0	47.9	52.1	100.0	30.8	2.5	7.5	20.8	37.2	32.0
• พ่อบ้าน/แม่บ้าน	100.0	48.1	51.9	100.0	19.9	0.4	7.8	11.7	31.7	48.4
• ว่างาน/ไม่มีงานทำ	100.0	48.4	51.6	100.0	19.8	2.0	2.6	15.2	35.2	45.0
<b>รายได้</b>	<b>100.0</b>	<b>46.7</b>	<b>53.3</b>	<b>100.0</b>	<b>25.3</b>	<b>2.5</b>	<b>8.2</b>	<b>14.6</b>	<b>37.9</b>	<b>36.8</b>
• ต่ำกว่า 3,501 บาท	100.0	44.9	55.1	100.0	35.5	2.0	17.8	15.7	40.0	24.5
• 3,501 - 10,000 บาท	100.0	44.1	55.9	100.0	20.8	2.8	6.1	11.9	44.6	34.6
• 10,001 - 15,000 บาท	100.0	46.2	53.8	100.0	27.5	3.4	8.1	16.0	37.3	35.2
• 15,001 - 30,000 บาท	100.0	48.5	51.5	100.0	25.1	2.2	7.9	15.0	31.8	43.1
• 30,001 - 50,000 บาท	100.0	52.0	48.0	100.0	29.1	0.9	10.7	17.5	33.1	37.8
• 50,001 - 100,000 บาท	100.0	49.2	50.8	100.0	27.7	3.8	10.1	13.8	38.8	33.5
• มากกว่า 100,000 บาท	100.0	68.6	31.4	100.0	30.7	..	7.1	23.6	17.2	52.1

ตาราง 21 ร้อยละของประชาชน จำแนกตามการมีหอพัก บ้านเช่า อพาร์ทเมนต์ คอนโดมิเนียม การตรวจค้น จับกุม ปราบปรามแหล่งมั่วสุมของเยาวชน และลักษณะทางประชากร/สังคม

ลักษณะทางประชากร/สังคม	การมีหอพัก บ้านเช่า อพาร์ทเมนต์ คอนโดมิเนียม			การตรวจค้น จับกุม ปราบปรามแหล่งมั่วสุมของเยาวชน						
	รวม	มี	ไม่มี	รวม	มีเกิดขึ้น			ไม่ เกิดขึ้น	ไม่ทราบ/ ไม่แน่ใจ	
					รวม	มาก	ปานกลาง			น้อย
<b>เพศ</b>	<b>100.0</b>	<b>51.3</b>	<b>48.7</b>	<b>100.0</b>	<b>28.7</b>	<b>2.7</b>	<b>9.4</b>	<b>16.6</b>	<b>34.2</b>	<b>37.1</b>
• ชาย	100.0	50.6	49.4	100.0	29.7	3.0	9.7	17.0	33.5	36.8
• หญิง	100.0	52.0	48.0	100.0	27.7	2.3	9.1	16.3	35.0	37.3
<b>อายุ</b>	<b>100.0</b>	<b>51.3</b>	<b>48.7</b>	<b>100.0</b>	<b>28.7</b>	<b>2.7</b>	<b>9.4</b>	<b>16.6</b>	<b>34.2</b>	<b>37.1</b>
• 18 - 19 ปี	100.0	49.2	50.8	100.0	29.7	6.0	9.2	14.5	25.8	44.5
• 20 - 29 ปี	100.0	54.0	46.0	100.0	31.9	2.4	10.7	18.8	33.8	34.3
• 30 - 39 ปี	100.0	52.7	47.3	100.0	29.5	2.6	10.4	16.5	32.1	38.4
• 40 - 49 ปี	100.0	50.0	50.0	100.0	30.2	2.7	9.3	18.2	34.3	35.5
• 50 - 59 ปี	100.0	49.9	50.1	100.0	27.6	3.0	8.8	15.8	37.7	34.7
• 60 ปีขึ้นไป	100.0	52.4	47.6	100.0	22.0	1.1	7.6	13.3	34.9	43.1
<b>ระดับการศึกษา</b>	<b>100.0</b>	<b>51.3</b>	<b>48.7</b>	<b>100.0</b>	<b>28.7</b>	<b>2.7</b>	<b>9.4</b>	<b>16.6</b>	<b>34.2</b>	<b>37.1</b>
• ต่ำกว่าประถมศึกษา	100.0	42.8	57.2	100.0	26.3	3.1	8.3	14.9	38.5	35.2
• มัธยมศึกษา	100.0	50.3	49.7	100.0	28.2	2.4	8.7	17.1	34.8	37.0
• ปวช./ปวส./ปวท./ อนุปริญญา	100.0	63.7	36.3	100.0	35.4	0.7	14.5	20.2	29.0	35.6
•ปริญญาตรี	100.0	69.7	30.3	100.0	29.2	3.4	8.8	17.0	29.3	41.5
•ปริญญาโทหรือสูงกว่า	100.0	72.3	27.7	100.0	21.0	7.5	7.5	6.0	29.9	49.1
<b>สถานภาพการทำงาน</b>	<b>100.0</b>	<b>51.3</b>	<b>48.7</b>	<b>100.0</b>	<b>28.7</b>	<b>2.7</b>	<b>9.4</b>	<b>16.6</b>	<b>34.2</b>	<b>37.1</b>
•ข้าราชการ พนักงาน ลูกจ้าง ของรัฐ/พนักงานรัฐวิสาหกิจ	100.0	51.2	48.8	100.0	27.2	4.7	8.6	13.9	34.1	38.7
•พนักงาน/ลูกจ้างเอกชน	100.0	71.7	28.3	100.0	31.5	1.9	9.3	20.3	31.4	37.1
•ค้าขาย/ประกอบธุรกิจส่วนตัว	100.0	62.3	37.7	100.0	32.9	2.9	10.9	19.1	32.9	34.2
•เกษตรกร	100.0	20.3	79.7	100.0	28.6	2.8	11.3	14.5	47.0	24.4
•รับจ้างทั่วไป/ขับรถรับจ้าง (มอเตอร์ไซด์ รถตุ้ แท็กซี่)	100.0	52.1	47.9	100.0	20.8	1.7	7.9	11.2	37.8	41.4
•กรรมกร	100.0	35.1	64.9	100.0	37.6	10.3	16.2	11.1	28.1	34.3
•นักเรียน/นักศึกษา	100.0	51.5	48.5	100.0	30.8	4.9	9.2	16.7	25.6	43.6
•พ่อบ้าน/แม่บ้าน	100.0	63.5	36.5	100.0	21.5	1.1	6.4	14.0	35.7	42.8
•ว่างงาน/ไม่มีงานทำ	100.0	58.0	42.0	100.0	19.1	2.5	7.3	9.3	30.1	50.8
<b>รายได้</b>	<b>100.0</b>	<b>51.3</b>	<b>48.7</b>	<b>100.0</b>	<b>28.7</b>	<b>2.7</b>	<b>9.4</b>	<b>16.6</b>	<b>34.2</b>	<b>37.1</b>
• ต่ำกว่า 3,501 บาท	100.0	41.5	58.5	100.0	36.1	0.7	15.9	19.5	30.0	33.9
• 3,501 - 10,000 บาท	100.0	34.2	65.8	100.0	29.7	4.9	10.0	14.8	37.5	32.8
• 10,001 - 15,000 บาท	100.0	52.9	47.1	100.0	28.6	1.9	9.0	17.7	31.8	39.6
• 15,001 - 30,000 บาท	100.0	65.6	34.4	100.0	27.5	2.0	10.2	15.3	34.3	38.2
• 30,001 - 50,000 บาท	100.0	71.1	28.9	100.0	27.5	2.5	5.6	19.4	34.6	37.9
• 50,001 - 100,000 บาท	100.0	70.9	29.1	100.0	29.5	2.0	10.5	17.0	32.7	37.8
• มากกว่า 100,000 บาท	100.0	76.0	24.0	100.0	27.1	..	11.6	15.5	36.1	36.8



ตาราง 22 ร้อยละของประชาชน จำแนกตามการกวดขัน สอดส่อง ควบคุมการมั่วสุมรวมกลุ่มของแก๊งค์รถชิง/เด็ก/เยาวชน และลักษณะทางประชากร/สังคม

ลักษณะทางประชากร/สังคม	การกวดขัน สอดส่อง ควบคุมการมั่วสุม						
	รวม	มีเกิดขึ้น			ไม่เกิดขึ้น	ไม่ทราบ/ ไม่แน่ใจ	
		รวม	มาก	ปานกลาง			น้อย
<b>เพศ</b>	<b>100.0</b>	<b>45.8</b>	<b>5.3</b>	<b>18.1</b>	<b>22.4</b>	<b>40.1</b>	<b>14.1</b>
• ชาย	100.0	48.0	6.0	18.9	23.1	39.7	12.3
• หญิง	100.0	43.7	4.5	17.4	21.8	40.5	15.8
<b>อายุ</b>	<b>100.0</b>	<b>45.8</b>	<b>5.3</b>	<b>18.1</b>	<b>22.4</b>	<b>40.1</b>	<b>14.1</b>
• 18 - 19 ปี	100.0	42.6	4.7	14.9	23.0	41.0	16.4
• 20 - 29 ปี	100.0	50.8	5.6	19.4	25.8	35.7	13.5
• 30 - 39 ปี	100.0	44.9	4.3	18.0	22.6	41.3	13.8
• 40 - 49 ปี	100.0	45.2	5.1	18.8	21.3	41.0	13.8
• 50 - 59 ปี	100.0	49.5	6.6	19.5	23.4	38.1	12.4
• 60 ปีขึ้นไป	100.0	36.8	4.7	13.6	18.5	44.9	18.3
<b>ระดับการศึกษา</b>	<b>100.0</b>	<b>45.8</b>	<b>5.3</b>	<b>18.1</b>	<b>22.4</b>	<b>40.1</b>	<b>14.1</b>
• ต่ำกว่าประถมศึกษา	100.0	42.9	5.7	17.2	20.0	43.5	13.6
• มัธยมศึกษา	100.0	47.6	4.8	18.5	24.3	39.4	13.0
• ปวช./ปวส./ปวท./อนุปริญญา	100.0	47.9	5.7	15.8	26.4	36.9	15.2
• ปริญญาตรี	100.0	48.8	4.4	22.2	22.2	34.2	17.0
• ปริญญาโทหรือสูงกว่า	100.0	40.2	6.8	15.8	17.6	37.8	22.0
<b>สถานภาพการทำงาน</b>	<b>100.0</b>	<b>45.8</b>	<b>5.3</b>	<b>18.1</b>	<b>22.4</b>	<b>40.1</b>	<b>14.1</b>
• ข้าราชการ พนักงาน ลูกจ้างของรัฐ/ พนักงานรัฐวิสาหกิจ	100.0	54.5	8.5	24.7	21.3	33.7	11.8
• พนักงาน/ลูกจ้างเอกชน	100.0	46.2	5.2	16.6	24.4	37.3	16.5
• ค้าขาย/ประกอบธุรกิจส่วนตัว	100.0	48.9	5.7	20.0	23.2	36.2	14.9
• เกษตรกร	100.0	42.7	5.5	17.5	19.7	48.4	8.9
• รับจ้างทั่วไป/ขับรถรับจ้าง (มอเตอร์ไซด์ รถตู้ แท็กซี่)	100.0	44.9	2.4	18.6	23.9	40.2	14.9
• กรรมกร	100.0	51.0	6.9	22.6	21.5	40.5	8.5
• นักเรียน/นักศึกษา	100.0	44.2	4.9	13.9	25.4	39.0	16.8
• พ่อบ้าน/แม่บ้าน	100.0	37.7	3.8	12.8	21.1	40.0	22.3
• ว่างาน/ไม่มีงานทำ	100.0	41.4	5.2	14.1	22.1	45.0	13.6
<b>รายได้</b>	<b>100.0</b>	<b>45.8</b>	<b>5.3</b>	<b>18.1</b>	<b>22.4</b>	<b>40.1</b>	<b>14.1</b>
• ต่ำกว่า 3,501 บาท	100.0	42.3	5.7	19.6	17.0	41.2	16.5
• 3,501 - 10,000 บาท	100.0	43.7	4.6	18.1	21.0	43.5	12.8
• 10,001 - 15,000 บาท	100.0	46.8	5.1	18.5	23.2	39.2	14.0
• 15,001 - 30,000 บาท	100.0	48.4	6.1	18.4	23.9	37.7	13.9
• 30,001 - 50,000 บาท	100.0	46.7	5.5	17.8	23.4	36.3	17.0
• 50,001 - 100,000 บาท	100.0	45.0	6.8	12.4	25.8	37.6	17.4
• มากกว่า 100,000 บาท	100.0	20.6	..	3.9	16.7	59.3	20.1

ตาราง 23 ร้อยละของประชาชน จำแนกตามการตรวจค้น จับกุม ปรากฏพบบรรณแห่งมั่วสุ่มของเด็กนักเรียน/เยาวชน/เด็กเร่ร่อน ในที่สวนสาธารณะ/มุมอับ/ที่ลับตาคน และลักษณะทางประชากร/สังคม

ลักษณะทางประชากร/สังคม	การตรวจค้น จับกุม ปรากฏพบบรรณแห่งมั่วสุ่ม						
	รวม	มีเกิดขึ้น				ไม่เกิดขึ้น	ไม่ทราบ/ ไม่แน่ใจ
		รวม	มาก	ปานกลาง	น้อย		
<b>เพศ</b>	<b>100.0</b>	<b>42.3</b>	<b>4.6</b>	<b>16.2</b>	<b>21.5</b>	<b>40.2</b>	<b>17.5</b>
• ชาย	100.0	43.9	5.4	16.8	21.7	40.6	15.5
• หญิง	100.0	40.6	3.7	15.6	21.3	39.9	19.5
<b>อายุ</b>	<b>100.0</b>	<b>42.3</b>	<b>4.6</b>	<b>16.2</b>	<b>21.5</b>	<b>40.2</b>	<b>17.5</b>
• 18 - 19 ปี	100.0	44.6	6.0	12.4	26.2	36.1	19.3
• 20 - 29 ปี	100.0	43.6	4.6	16.6	22.4	37.4	19.0
• 30 - 39 ปี	100.0	41.2	3.8	17.2	20.2	40.8	18.0
• 40 - 49 ปี	100.0	42.4	4.3	17.6	20.5	40.8	16.8
• 50 - 59 ปี	100.0	45.8	5.3	16.6	23.9	38.6	15.6
• 60 ปีขึ้นไป	100.0	33.8	4.3	11.4	18.1	46.2	20.0
<b>ระดับการศึกษา</b>	<b>100.0</b>	<b>42.3</b>	<b>4.6</b>	<b>16.2</b>	<b>21.5</b>	<b>40.2</b>	<b>17.5</b>
• ต่ำกว่าประถมศึกษา	100.0	40.0	4.6	15.5	19.9	43.9	16.1
• มัธยมศึกษา	100.0	42.6	4.7	15.9	22.0	39.9	17.5
• ปวช./ปวส./ปวท./อนุปริญญา	100.0	47.5	4.5	17.6	25.4	35.2	17.3
• ปริญญาตรี	100.0	45.0	4.3	18.6	22.1	33.1	21.9
• ปริญญาโทหรือสูงกว่า	100.0	34.5	5.3	9.7	19.5	40.4	25.1
<b>สถานภาพการทำงาน</b>	<b>100.0</b>	<b>42.3</b>	<b>4.6</b>	<b>16.2</b>	<b>21.5</b>	<b>40.2</b>	<b>17.5</b>
• ข้าราชการ พนักงาน ลูกจ้างของรัฐ/ พนักงานรัฐวิสาหกิจ	100.0	51.8	8.3	19.7	23.8	31.7	16.5
• พนักงาน/ลูกจ้างเอกชน	100.0	41.2	3.4	17.5	20.3	38.8	20.0
• ค้าขาย/ประกอบธุรกิจส่วนตัว	100.0	44.3	5.2	17.1	22.0	37.7	18.0
• เกษตรกร	100.0	41.3	4.6	16.6	20.1	47.2	11.5
• รับจ้างทั่วไป/ขับรถรับจ้าง (มอเตอร์ไซด์ รถตู้ แท็กซี่)	100.0	42.3	2.6	15.1	24.6	41.3	16.4
• กรรมกร	100.0	39.3	5.6	18.3	15.4	40.5	20.2
• นักเรียน/นักศึกษา	100.0	41.9	4.6	12.1	25.2	36.3	21.8
• พ่อบ้าน/แม่บ้าน	100.0	33.5	3.6	10.9	19.0	40.4	26.1
•ว่างงาน/ไม่มีงานทำ	100.0	34.9	4.3	11.7	18.9	44.0	21.1
<b>รายได้</b>	<b>100.0</b>	<b>42.3</b>	<b>4.6</b>	<b>16.2</b>	<b>21.5</b>	<b>40.2</b>	<b>17.5</b>
• ต่ำกว่า 3,501 บาท	100.0	36.9	5.1	16.5	15.3	43.0	20.1
• 3,501 - 10,000 บาท	100.0	40.5	3.7	15.7	21.1	44.1	15.4
• 10,001 - 15,000 บาท	100.0	44.2	4.8	18.0	21.4	38.1	17.7
• 15,001 - 30,000 บาท	100.0	42.3	5.0	16.2	21.1	38.4	19.3
• 30,001 - 50,000 บาท	100.0	44.7	5.5	14.6	24.6	37.3	18.0
• 50,001 - 100,000 บาท	100.0	46.9	5.3	13.0	28.6	31.9	21.2
• มากกว่า 100,000 บาท	100.0	16.6	..	3.9	12.7	55.5	27.9

ตาราง 24 ร้อยละของประชาชน จำแนกตามการตรวจค้น จับกุมปราบปรามการขายบริการทางเพศในสวนสาธารณะ/  
สถานบันเทิง/สถานบริการ และลักษณะทางประชากร/สังคม

ลักษณะทางประชากร/สังคม	การตรวจค้น จับกุม ปราบปรามการขายบริการทางเพศ						
	รวม	มีเกิดขึ้น				ไม่เกิดขึ้น	ไม่ทราบ/ ไม่แน่ใจ
		รวม	มาก	ปานกลาง	น้อย		
<b>เพศ</b>	<b>100.0</b>	<b>26.9</b>	<b>3.8</b>	<b>10.5</b>	<b>12.6</b>	<b>53.3</b>	<b>19.8</b>
• ชาย	100.0	27.3	4.5	10.1	12.7	54.2	18.5
• หญิง	100.0	26.5	3.1	10.9	12.5	52.5	21.0
<b>อายุ</b>	<b>100.0</b>	<b>26.9</b>	<b>3.8</b>	<b>10.5</b>	<b>12.6</b>	<b>53.3</b>	<b>19.8</b>
• 18 - 19 ปี	100.0	26.6	4.4	9.3	12.9	48.0	25.4
• 20 - 29 ปี	100.0	29.3	3.5	12.0	13.8	47.4	23.3
• 30 - 39 ปี	100.0	26.9	3.2	11.4	12.3	52.7	20.4
• 40 - 49 ปี	100.0	25.4	3.6	9.1	12.7	56.8	17.8
• 50 - 59 ปี	100.0	29.8	4.8	12.1	12.9	52.2	18.0
• 60 ปีขึ้นไป	100.0	21.6	2.9	7.9	10.8	57.3	21.1
<b>ระดับการศึกษา</b>	<b>100.0</b>	<b>26.9</b>	<b>3.8</b>	<b>10.5</b>	<b>12.6</b>	<b>53.3</b>	<b>19.8</b>
• ต่ำกว่าประถมศึกษา	100.0	24.5	3.9	9.9	10.7	58.5	17.0
• มัธยมศึกษา	100.0	26.1	3.2	10.1	12.8	53.4	20.5
• ปวช./ปวส./ปวท./อนุปริญญา	100.0	31.7	3.8	11.9	16.0	47.5	20.8
• ปริญญาตรี	100.0	32.9	4.7	12.6	15.6	40.9	26.2
• ปริญญาโทหรือสูงกว่า	100.0	21.8	5.3	6.9	9.6	51.8	26.4
<b>สถานภาพการทำงาน</b>	<b>100.0</b>	<b>26.9</b>	<b>3.8</b>	<b>10.5</b>	<b>12.6</b>	<b>53.3</b>	<b>19.8</b>
• ข้าราชการ พนักงาน ลูกจ้างของรัฐ/ พนักงานรัฐวิสาหกิจ	100.0	31.8	7.5	10.4	13.9	48.8	19.4
• พนักงาน/ลูกจ้างเอกชน	100.0	29.6	3.4	12.9	13.3	45.3	25.1
• ค้าขาย/ประกอบธุรกิจส่วนตัว	100.0	30.8	4.6	12.5	13.7	48.5	20.7
• เกษตรกร	100.0	22.3	3.5	9.0	9.8	65.6	12.1
• รับจ้างทั่วไป/ขับรถรับจ้าง (มอเตอร์ไซด์ รถตุ้ แท็กซี่)	100.0	25.1	2.2	9.1	13.8	56.0	18.9
• กรรมกร	100.0	28.5	2.0	14.0	12.5	53.5	18.0
• นักเรียน/นักศึกษา	100.0	27.7	3.7	9.7	14.3	46.2	26.1
• พ่อบ้าน/แม่บ้าน	100.0	22.7	2.4	7.5	12.8	53.5	23.8
•ว่างงาน/ไม่มีงานทำ	100.0	17.4	2.7	5.9	8.8	57.6	25.0
<b>รายได้</b>	<b>100.0</b>	<b>26.9</b>	<b>3.8</b>	<b>10.5</b>	<b>12.6</b>	<b>53.3</b>	<b>19.8</b>
• ต่ำกว่า 3,501 บาท	100.0	22.6	4.1	11.9	6.6	56.7	20.7
• 3,501 - 10,000 บาท	100.0	25.5	3.1	10.6	11.8	57.6	16.9
• 10,001 - 15,000 บาท	100.0	26.9	3.7	10.3	12.9	53.0	20.1
• 15,001 - 30,000 บาท	100.0	26.4	3.9	9.8	12.7	52.1	21.5
• 30,001 - 50,000 บาท	100.0	30.8	5.3	11.6	13.9	45.0	24.2
• 50,001 - 100,000 บาท	100.0	41.3	5.7	12.5	23.1	37.6	21.1
• มากกว่า 100,000 บาท	100.0	16.6	..	3.9	12.7	59.4	24.0

ตาราง 25 ร้อยละของประชาชน จำแนกตามการร่วมกันดำเนินการกวดขัน สอดส่อง ควบคุม สถานที่เสี่ยงต่อการแพร่ระบาดของยาเสพติด และลักษณะทางประชากร/สังคม

ลักษณะทางประชากร/สังคม	การร่วมกันดำเนินการกวดขัน สอดส่อง ควบคุม						
	รวม	มีเกิดขึ้น				ไม่เกิดขึ้น	ไม่ทราบ/ ไม่แน่ใจ
		รวม	มาก	ปานกลาง	น้อย		
<b>เพศ</b>	<b>100.0</b>	<b>72.3</b>	<b>13.9</b>	<b>33.8</b>	<b>24.6</b>	<b>16.3</b>	<b>11.4</b>
• ชาย	100.0	73.6	14.4	33.9	25.3	16.1	10.3
• หญิง	100.0	71.0	13.4	33.5	24.1	16.6	12.4
<b>อายุ</b>	<b>100.0</b>	<b>72.3</b>	<b>13.9</b>	<b>33.8</b>	<b>24.6</b>	<b>16.3</b>	<b>11.4</b>
• 18 - 19 ปี	100.0	68.0	16.4	29.2	22.4	18.4	13.6
• 20 - 29 ปี	100.0	71.9	11.4	32.8	27.7	14.6	13.5
• 30 - 39 ปี	100.0	72.3	12.5	34.3	25.5	17.8	9.9
• 40 - 49 ปี	100.0	72.1	12.3	36.4	23.4	16.4	11.5
• 50 - 59 ปี	100.0	76.5	16.7	34.1	25.7	14.0	9.5
• 60 ปีขึ้นไป	100.0	65.6	15.7	28.7	21.2	19.5	14.9
<b>ระดับการศึกษา</b>	<b>100.0</b>	<b>72.3</b>	<b>13.9</b>	<b>33.8</b>	<b>24.6</b>	<b>16.3</b>	<b>11.4</b>
• ต่ำกว่าประถมศึกษา	100.0	72.6	14.8	35.6	22.2	16.7	10.7
• มัธยมศึกษา	100.0	74.5	15.1	34.2	25.2	15.4	10.1
• ปวช./ปวส./ปวท./อนุปริญญา	100.0	71.3	9.6	30.7	31.0	16.2	12.5
• ปริญญาตรี	100.0	67.6	11.7	30.0	25.9	17.3	15.1
• ปริญญาโทหรือสูงกว่า	100.0	57.8	14.6	23.3	19.9	17.0	25.2
<b>สถานภาพการทำงาน</b>	<b>100.0</b>	<b>72.3</b>	<b>13.9</b>	<b>33.8</b>	<b>24.6</b>	<b>16.3</b>	<b>11.4</b>
• ข้าราชการ พนักงาน ลูกจ้างของรัฐ/ พนักงานรัฐวิสาหกิจ	100.0	78.0	18.5	34.0	25.5	12.0	10.0
• พนักงาน/ลูกจ้างเอกชน	100.0	67.1	11.0	29.7	26.4	19.4	13.5
• ค้าขาย/ประกอบธุรกิจส่วนตัว	100.0	73.7	12.7	32.9	28.1	16.1	10.2
• เกษตรกร	100.0	78.7	16.3	41.0	21.4	14.0	7.3
• รับจ้างทั่วไป/ขับรถรับจ้าง (มอเตอร์ไซด์ รถตู้ แท็กซี่)	100.0	73.8	11.9	39.3	22.6	15.4	10.8
• กรรมกร	100.0	80.7	20.0	38.7	22.0	5.3	14.0
• นักเรียน/นักศึกษา	100.0	68.3	11.0	29.4	27.9	18.2	13.5
• พ่อบ้าน/แม่บ้าน	100.0	56.8	13.5	21.6	21.7	23.6	19.6
•ว่างงาน/ไม่มีงานทำ	100.0	62.9	18.8	21.9	22.2	17.0	20.1
<b>รายได้</b>	<b>100.0</b>	<b>72.3</b>	<b>13.9</b>	<b>33.8</b>	<b>24.6</b>	<b>16.3</b>	<b>11.4</b>
• ต่ำกว่า 3,501 บาท	100.0	67.8	20.5	30.4	16.9	16.1	16.1
• 3,501 - 10,000 บาท	100.0	74.3	14.4	37.6	22.3	15.8	9.9
• 10,001 - 15,000 บาท	100.0	72.5	12.9	34.4	25.2	15.8	11.7
• 15,001 - 30,000 บาท	100.0	72.4	13.3	31.2	27.9	16.9	10.7
• 30,001 - 50,000 บาท	100.0	70.6	14.6	29.1	26.9	15.8	13.6
• 50,001 - 100,000 บาท	100.0	59.6	11.1	22.9	25.6	23.7	16.7
• มากกว่า 100,000 บาท	100.0	48.5	7.8	24.0	16.7	31.4	20.1

ตาราง 26 ร้อยละของประชาชน จำแนกตามการจัดสถานที่ออกกำลังกาย/สวนสาธารณะ/ลานกีฬา และ ลักษณะทางประชากร/สังคม

ลักษณะทางประชากร/สังคม	การจัดสถานที่ออกกำลังกาย/สวนสาธารณะ/ลานกีฬา						
	รวม	มีเกิดขึ้น			ไม่เกิดขึ้น	ไม่ทราบ/ ไม่แน่ใจ	
		รวม	มาก	ปานกลาง			น้อย
<b>เพศ</b>	<b>100.0</b>	<b>67.4</b>	<b>15.9</b>	<b>29.9</b>	<b>21.6</b>	<b>24.5</b>	<b>8.1</b>
• ชาย	100.0	67.8	16.1	30.6	21.1	24.8	7.4
• หญิง	100.0	66.9	15.7	29.2	22.0	24.3	8.8
<b>อายุ</b>	<b>100.0</b>	<b>67.4</b>	<b>15.9</b>	<b>29.9</b>	<b>21.6</b>	<b>24.5</b>	<b>8.1</b>
• 18 - 19 ปี	100.0	67.2	18.5	29.0	19.7	23.6	9.2
• 20 - 29 ปี	100.0	65.9	15.8	28.7	21.4	24.0	10.1
• 30 - 39 ปี	100.0	66.6	15.5	28.2	22.9	26.2	7.2
• 40 - 49 ปี	100.0	66.9	15.7	30.4	20.8	25.1	8.0
• 50 - 59 ปี	100.0	71.5	16.6	32.8	22.1	22.0	6.5
• 60 ปีขึ้นไป	100.0	62.6	14.5	27.2	20.9	26.6	10.8
<b>ระดับการศึกษา</b>	<b>100.0</b>	<b>67.4</b>	<b>15.9</b>	<b>29.9</b>	<b>21.6</b>	<b>24.5</b>	<b>8.1</b>
• ต่ำกว่าประถมศึกษา	100.0	66.7	15.2	30.4	21.1	25.4	7.9
• มัธยมศึกษา	100.0	68.9	16.9	30.6	21.4	23.6	7.5
• ปวช./ปวส./ปวท./อนุปริญญา	100.0	63.5	14.1	26.7	22.7	26.9	9.6
• ปริญญาตรี	100.0	69.8	17.2	29.8	22.8	21.0	9.2
• ปริญญาโทหรือสูงกว่า	100.0	55.3	13.6	23.5	18.2	34.8	9.9
<b>สถานภาพการทำงาน</b>	<b>100.0</b>	<b>67.4</b>	<b>15.9</b>	<b>29.9</b>	<b>21.6</b>	<b>24.5</b>	<b>8.1</b>
• ข้าราชการ พนักงาน ลูกจ้างของรัฐ/ พนักงานรัฐวิสาหกิจ	100.0	77.9	20.3	36.6	21.0	15.9	6.2
• พนักงาน/ลูกจ้างเอกชน	100.0	58.8	12.4	27.5	18.9	29.2	12.0
• ค้าขาย/ประกอบธุรกิจส่วนตัว	100.0	67.7	15.6	29.1	23.0	24.6	7.7
• เกษตรกร	100.0	73.3	17.1	34.6	21.6	23.2	3.5
• รับจ้างทั่วไป/ขับรถรับจ้าง (มอเตอร์ไซด์ รถตุ๊ก แท็กซี่)	100.0	65.0	15.2	27.0	22.8	25.7	9.3
• กรรมกร	100.0	78.6	25.1	37.1	16.4	11.5	9.9
• นักเรียน/นักศึกษา	100.0	64.1	15.2	28.1	20.8	27.6	8.3
• พ่อบ้าน/แม่บ้าน	100.0	60.8	14.4	23.1	23.3	26.7	12.5
•ว่างงาน/ไม่มีงานทำ	100.0	62.3	18.4	20.2	23.7	25.2	12.5
<b>รายได้</b>	<b>100.0</b>	<b>67.4</b>	<b>15.9</b>	<b>29.9</b>	<b>21.6</b>	<b>24.5</b>	<b>8.1</b>
• ต่ำกว่า 3,501 บาท	100.0	67.9	19.9	31.5	16.5	19.7	12.4
• 3,501 - 10,000 บาท	100.0	69.9	16.8	31.9	21.2	23.6	6.5
• 10,001 - 15,000 บาท	100.0	68.1	14.1	30.9	23.1	23.9	8.0
• 15,001 - 30,000 บาท	100.0	63.8	14.1	27.8	21.9	27.4	8.8
• 30,001 - 50,000 บาท	100.0	67.9	18.3	27.3	22.3	21.5	10.6
• 50,001 - 100,000 บาท	100.0	60.7	21.6	22.6	16.5	31.0	8.3
• มากกว่า 100,000 บาท	100.0	20.5	3.9	3.9	12.7	71.2	8.3

ตาราง 27 ร้อยละของประชาชน จำแนกตามการมีเจ้าหน้าที่รัฐร่วมกันดำเนินการกวาดชั้น สอดส่อง ควบคุม สถานที่เสี่ยงต่อการแพร่ระบาดของยาเสพติด และลักษณะทางประชากร/สังคม

ลักษณะทางประชากร/สังคม	การมีเจ้าหน้าที่รัฐร่วมกันดำเนินการกวาดชั้น สอดส่อง ควบคุม						
	รวม	มีเกิดขึ้น				ไม่เกิดขึ้น	ไม่ทราบ/ ไม่แน่ใจ
		รวม	มาก	ปานกลาง	น้อย		
<b>เพศ</b>	<b>100.0</b>	<b>66.1</b>	<b>13.3</b>	<b>30.6</b>	<b>22.2</b>	<b>18.5</b>	<b>15.4</b>
• ชาย	100.0	67.4	14.0	31.4	22.0	18.7	13.9
• หญิง	100.0	65.0	12.6	29.9	22.5	18.2	16.8
<b>อายุ</b>	<b>100.0</b>	<b>66.1</b>	<b>13.3</b>	<b>30.6</b>	<b>22.2</b>	<b>18.5</b>	<b>15.4</b>
• 18 - 19 ปี	100.0	62.6	13.4	25.6	23.6	14.9	22.5
• 20 - 29 ปี	100.0	64.8	11.6	28.0	25.2	17.7	17.5
• 30 - 39 ปี	100.0	65.7	12.2	30.5	23.0	19.4	14.9
• 40 - 49 ปี	100.0	67.7	12.9	32.8	22.0	18.0	14.3
• 50 - 59 ปี	100.0	70.4	16.3	32.9	21.2	16.9	12.7
• 60 ปีขึ้นไป	100.0	57.6	11.6	26.1	19.9	23.1	19.3
<b>ระดับการศึกษา</b>	<b>100.0</b>	<b>66.1</b>	<b>13.3</b>	<b>30.6</b>	<b>22.2</b>	<b>18.5</b>	<b>15.4</b>
• ต่ำกว่าประถมศึกษา	100.0	66.6	13.6	31.7	21.3	19.0	14.4
• มัธยมศึกษา	100.0	68.3	14.3	32.0	22.0	16.9	14.8
• ปวช./ปวส./ปวท./อนุปริญญา	100.0	63.7	9.8	28.3	25.6	19.9	16.4
• ปริญญาตรี	100.0	61.9	12.9	26.2	22.8	19.0	19.1
• ปริญญาโทหรือสูงกว่า	100.0	55.2	13.1	20.7	21.4	23.2	21.6
<b>สถานภาพการทำงาน</b>	<b>100.0</b>	<b>66.1</b>	<b>13.3</b>	<b>30.6</b>	<b>22.2</b>	<b>18.5</b>	<b>15.4</b>
• ข้าราชการ พนักงาน ลูกจ้างของรัฐ/ พนักงานรัฐวิสาหกิจ	100.0	73.9	20.6	33.0	20.3	14.4	11.7
• พนักงาน/ลูกจ้างเอกชน	100.0	59.7	11.3	27.2	21.2	21.8	18.5
• ค้าขาย/ประกอบธุรกิจส่วนตัว	100.0	67.3	13.8	29.7	23.8	19.7	13.0
• เกษตรกร	100.0	73.0	14.4	36.9	21.7	16.7	10.3
• รับจ้างทั่วไป/ขับรถรับจ้าง (มอเตอร์ไซด์ รถตู้ แท็กซี่)	100.0	68.3	11.6	33.7	23.0	17.1	14.6
• กรรมกร	100.0	71.3	13.2	34.3	23.8	11.2	17.5
• นักเรียน/นักศึกษา	100.0	60.1	9.2	23.6	27.3	16.9	23.0
• พ่อบ้าน/แม่บ้าน	100.0	52.8	11.0	20.8	21.0	19.9	27.3
•ว่างงาน/ไม่มีงานทำ	100.0	54.4	9.4	27.9	17.1	23.4	22.2
<b>รายได้</b>	<b>100.0</b>	<b>66.1</b>	<b>13.3</b>	<b>30.6</b>	<b>22.2</b>	<b>18.5</b>	<b>15.4</b>
• ต่ำกว่า 3,501 บาท	100.0	58.7	16.6	26.7	15.4	19.0	22.3
• 3,501 - 10,000 บาท	100.0	68.2	12.9	34.4	20.9	18.1	13.7
• 10,001 - 15,000 บาท	100.0	66.3	11.9	30.2	24.2	18.7	15.0
• 15,001 - 30,000 บาท	100.0	66.7	14.1	27.9	24.7	18.2	15.1
• 30,001 - 50,000 บาท	100.0	64.7	15.8	28.5	20.4	17.4	17.9
• 50,001 - 100,000 บาท	100.0	57.6	9.2	27.8	20.6	23.7	18.7
• มากกว่า 100,000 บาท	100.0	21.0	3.9	8.3	8.8	35.3	43.7

ตาราง 28 ร้อยละของประชาชน จำแนกตามการจัดกิจกรรมเชิงสร้างสรรค์ (เช่น การแข่งขันกีฬา การประกวดดนตรี การประกวดวาดภาพ เป็นต้น) และลักษณะทางประชากร/สังคม

ลักษณะทางประชากร/สังคม	การจัดกิจกรรมเชิงสร้างสรรค์						
	รวม	มีเกิดขึ้น			ไม่เกิดขึ้น	ไม่ทราบ/ ไม่แน่ใจ	
		รวม	มาก	ปานกลาง			น้อย
<b>เพศ</b>	<b>100.0</b>	<b>65.4</b>	<b>12.6</b>	<b>30.2</b>	<b>22.6</b>	<b>23.4</b>	<b>11.2</b>
• ชาย	100.0	66.8	13.0	30.7	23.1	23.2	10.0
• หญิง	100.0	64.0	12.1	29.8	22.1	23.6	12.4
<b>อายุ</b>	<b>100.0</b>	<b>65.4</b>	<b>12.6</b>	<b>30.2</b>	<b>22.6</b>	<b>23.4</b>	<b>11.2</b>
• 18 - 19 ปี	100.0	63.9	13.9	30.6	19.4	22.7	13.4
• 20 - 29 ปี	100.0	63.5	11.6	28.2	23.7	24.5	12.0
• 30 - 39 ปี	100.0	64.6	11.0	29.9	23.7	25.0	10.4
• 40 - 49 ปี	100.0	65.7	12.5	31.0	22.2	23.6	10.7
• 50 - 59 ปี	100.0	69.6	14.0	32.5	23.1	20.9	9.5
• 60 ปีขึ้นไป	100.0	59.9	12.8	26.9	20.2	24.6	15.5
<b>ระดับการศึกษา</b>	<b>100.0</b>	<b>65.4</b>	<b>12.6</b>	<b>30.2</b>	<b>22.6</b>	<b>23.4</b>	<b>11.2</b>
• ต่ำกว่าประถมศึกษา	100.0	66.9	13.2	31.8	21.9	22.0	11.1
• มัธยมศึกษา	100.0	67.4	13.2	31.6	22.6	22.4	10.2
• ปวช./ปวส./ปวท./อนุปริญญา	100.0	60.1	10.8	24.8	24.5	27.6	12.3
• ปริญญาตรี	100.0	61.2	10.4	27.1	23.7	26.0	12.8
• ปริญญาโทหรือสูงกว่า	100.0	46.3	10.8	20.9	14.6	39.6	14.1
<b>สถานภาพการทำงาน</b>	<b>100.0</b>	<b>65.4</b>	<b>12.6</b>	<b>30.2</b>	<b>22.6</b>	<b>23.4</b>	<b>11.2</b>
• ข้าราชการ พนักงาน ลูกจ้างของรัฐ/ พนักงานรัฐวิสาหกิจ	100.0	72.4	16.6	33.3	22.5	19.2	8.4
• พนักงาน/ลูกจ้างเอกชน	100.0	54.4	8.3	23.9	22.2	30.9	14.7
• ค้าขาย/ประกอบธุรกิจส่วนตัว	100.0	64.9	12.1	29.3	23.5	24.4	10.7
• เกษตรกร	100.0	77.1	15.6	38.7	22.8	16.5	6.4
• รับจ้างทั่วไป/ขับรถรับจ้าง (มอเตอร์ไซด์ รถตุ๊ก แท็กซี่)	100.0	65.5	11.3	30.4	23.8	22.7	11.8
• กรรมกร	100.0	83.9	16.6	43.5	23.8	8.8	7.3
• นักเรียน/นักศึกษา	100.0	61.0	11.3	28.8	20.9	27.1	11.9
• พ่อบ้าน/แม่บ้าน	100.0	51.6	11.4	19.9	20.3	30.6	17.8
•ว่างงาน/ไม่มีงานทำ	100.0	57.3	13.7	22.9	20.7	21.9	20.8
<b>รายได้</b>	<b>100.0</b>	<b>65.4</b>	<b>12.6</b>	<b>30.2</b>	<b>22.6</b>	<b>23.4</b>	<b>11.2</b>
• ต่ำกว่า 3,501 บาท	100.0	65.8	16.6	33.6	15.6	17.4	16.8
• 3,501 - 10,000 บาท	100.0	71.9	14.2	35.6	22.1	18.9	9.2
• 10,001 - 15,000 บาท	100.0	66.3	11.9	31.3	23.1	22.3	11.4
• 15,001 - 30,000 บาท	100.0	59.0	10.8	23.8	24.4	29.2	11.8
• 30,001 - 50,000 บาท	100.0	59.2	11.6	25.8	21.8	27.5	13.3
• 50,001 - 100,000 บาท	100.0	55.8	10.7	20.9	24.2	32.1	12.1
• มากกว่า 100,000 บาท	100.0	24.9	3.9	8.3	12.7	58.9	16.2

ตาราง 29 ร้อยละของประชาชน จำแนกตามแหล่ง/สถานที่ที่ต้องการให้ภาครัฐเข้าไปดูแล<sup>1/</sup> และลักษณะทางประชากร/สังคม

ลักษณะทางประชากร/สังคม	สถาน บันเทิง/ สถาน บริการ	ร้านเกม- อินเทอร์เน็ต	ชุมชน แออัด	แหล่ง อบายมุข เช่น สถานที่รับ พนันบอล ร้านค้า แอบแฝง ฯลฯ	หอพัก บ้านเช่า อพาร์ท เมนต์ คอนโด มิเนียม	พื้นที่ ของ ผู้มี อิทธิพล	ร้านขาย เครื่องดื่ม แอลกอฮอล์	โรงแรม/ รีสอร์ท	อื่นๆ เช่น โรงเรียน วินมอ เตอร์ไซด์
<b>เพศ</b>	<b>54.6</b>	<b>45.7</b>	<b>42.3</b>	<b>41.5</b>	<b>27.8</b>	<b>23.8</b>	<b>19.4</b>	<b>5.0</b>	<b>0.2</b>
• ชาย	54.4	46.0	42.0	41.5	27.3	24.0	19.6	5.2	0.2
• หญิง	54.7	45.5	42.6	41.4	28.4	23.7	19.2	4.8	0.2
<b>อายุ</b>	<b>54.6</b>	<b>45.7</b>	<b>42.3</b>	<b>41.5</b>	<b>27.8</b>	<b>23.8</b>	<b>19.4</b>	<b>5.0</b>	<b>0.2</b>
• 18 - 19 ปี	51.3	46.8	38.0	40.5	29.6	25.1	18.2	4.9	..
• 20 - 29 ปี	55.2	41.6	43.3	45.9	29.8	27.1	18.8	6.5	..
• 30 - 39 ปี	53.7	46.0	42.4	41.9	28.5	24.7	18.1	4.0	0.2
• 40 - 49 ปี	54.9	45.6	44.0	40.5	27.6	23.2	18.2	5.5	0.2
• 50 - 59 ปี	55.3	48.1	39.6	41.3	26.9	21.9	21.5	5.1	0.4
• 60 ปีขึ้นไป	54.3	44.8	44.9	38.9	26.2	23.5	20.9	3.5	0.1
<b>ระดับการศึกษา</b>	<b>54.6</b>	<b>45.7</b>	<b>42.3</b>	<b>41.5</b>	<b>27.8</b>	<b>23.8</b>	<b>19.4</b>	<b>5.0</b>	<b>0.2</b>
• ต่ำกว่าประถมศึกษา	54.7	45.4	40.0	40.7	26.4	23.1	20.4	5.2	0.2
• มัธยมศึกษา	55.3	46.0	42.0	41.6	27.9	25.1	18.2	4.8	0.2
• ปวช./ปวส./ปวท./ อนุปริญญา	55.5	46.2	43.0	41.9	32.1	20.8	17.4	5.3	0.1
• ปริญญาตรี	52.1	45.5	50.4	43.0	28.0	25.8	20.3	4.4	0.3
• ปริญญาโทหรือสูงกว่า	42.4	50.8	43.5	43.7	38.1	24.5	26.6	2.7	..
<b>สถานภาพการทำงาน</b>	<b>54.6</b>	<b>45.7</b>	<b>42.3</b>	<b>41.5</b>	<b>27.8</b>	<b>23.8</b>	<b>19.4</b>	<b>5.0</b>	<b>0.2</b>
• ข้าราชการ พนักงาน ลูกจ้าง ของรัฐ/พนักงานรัฐวิสาหกิจ	52.9	55.2	40.4	34.8	28.1	23.9	22.2	5.3	0.3
• พนักงาน/ลูกจ้างเอกชน	56.4	42.3	48.5	44.7	30.3	26.5	15.7	3.9	0.3
• ค้าขาย/ประกอบธุรกิจส่วนตัว	53.3	46.6	41.1	40.7	31.7	22.9	18.7	4.8	0.4
• เกษตรกร	58.3	45.4	36.0	43.2	23.5	24.1	21.7	4.8	0.1
• รับจ้างทั่วไป/ขับรถรับจ้าง (มอเตอร์ไซด์ รถตุ้ แท็กซี่)	52.2	46.0	41.9	38.4	28.7	22.9	19.2	6.2	..
• กรรมกร	57.4	44.3	34.1	46.4	21.3	25.2	26.0	7.9	..
• นักเรียน/นักศึกษา	51.7	43.5	44.7	45.2	27.2	27.0	16.6	5.5	..
• พ่อบ้าน/แม่บ้าน	53.2	45.4	48.0	38.7	26.1	19.5	20.3	5.7	0.3
•ว่างงาน/ไม่มีงานทำ	43.3	36.8	55.0	46.2	22.7	21.0	19.8	4.1	..
<b>รายได้</b>	<b>54.6</b>	<b>45.7</b>	<b>42.3</b>	<b>41.5</b>	<b>27.8</b>	<b>23.8</b>	<b>19.4</b>	<b>5.0</b>	<b>0.2</b>
• ต่ำกว่า 3,501 บาท	49.0	46.8	35.7	29.4	24.2	25.9	23.5	5.7	..
• 3,501 - 10,000 บาท	54.6	47.5	35.1	40.3	27.0	20.6	22.0	6.5	0.1
• 10,001 - 15,000 บาท	55.6	45.6	40.4	45.0	28.3	24.6	17.2	4.8	0.2
• 15,001 - 30,000 บาท	54.8	43.9	49.1	42.2	29.5	27.6	17.2	3.0	0.3
• 30,001 - 50,000 บาท	54.4	45.7	54.3	39.3	28.8	25.3	16.7	4.4	0.1
• 50,001 - 100,000 บาท	54.5	41.6	57.3	44.7	23.7	18.0	26.0	5.1	..
• มากกว่า 100,000 บาท	31.9	11.8	59.3	39.7	20.1	23.5	32.4	..	7.8

<sup>1/</sup> ตอบได้มากกว่า 1 คำตอบ



# ตารางสถิติ



## สารบัญตารางสถิติ

		หน้า
ตาราง 1	ร้อยละของประชาชนผู้ตอบสัมภาษณ์ จำแนกตามลักษณะทางประชากรและสังคม เป็นรายภาค	1
ตาราง 2	ร้อยละของประชาชน จำแนกตามการมีสถานบันเทิง/สถานบริการ การเปิด-ปิดเกินเวลา และลักษณะทางประชากร/สังคม	2
ตาราง 3	ร้อยละของประชาชน จำแนกตามการมีสถานบันเทิง/สถานบริการ การส่งเสียงดังรบกวน และลักษณะทางประชากร/สังคม	3
ตาราง 4	ร้อยละของประชาชน จำแนกตามการมีสถานบันเทิง/สถานบริการ การปล่อยให้เด็ก อายุต่ำกว่า 18 ปี เข้าไปใช้บริการ และลักษณะทางประชากร/สังคม	4
ตาราง 5	ร้อยละของประชาชน จำแนกตามการมีสถานบันเทิง/สถานบริการ การจัดการแสดงที่ไม่เหมาะสม และลักษณะทางประชากร/สังคม	5
ตาราง 6	ร้อยละของประชาชน จำแนกตามการมีร้านค้าขายเครื่องดื่มแอลกอฮอล์/บุหรี การขาย ให้กับเด็กอายุต่ำกว่า 18 ปี และลักษณะทางประชากร/สังคม	6
ตาราง 7	ร้อยละของประชาชน จำแนกตามการมีร้านค้าขายเครื่องดื่มแอลกอฮอล์/บุหรี การขาย บริเวณใกล้เคียง <sup>1</sup> หรือรอบๆ สถานศึกษา/ศาสนสถาน และลักษณะทางประชากร/สังคม	7
ตาราง 8	ร้อยละของประชาชน จำแนกตามการมีร้านอาหาร/ร้านคาราโอเกะ มั่วสุ่มเสพยาเสพติด และลักษณะทางประชากร/สังคม	8
ตาราง 9	ร้อยละของประชาชน จำแนกตามการมีร้านค้าขายสินค้า/บริการที่ผิดกฎหมาย (ร้านค้า แอบแฝง) และลักษณะทางประชากร/สังคม	9
ตาราง 10	ร้อยละของประชาชน จำแนกการมีร้านเกม-อินเทอร์เน็ต การซื้อขายยาเสพติด และ ลักษณะทางประชากร/สังคม	10
ตาราง 11	ร้อยละของประชาชน จำแนกตามการมีร้านเกม-อินเทอร์เน็ต การมั่วสุ่มเสพยาเสพติด และลักษณะทางประชากร/สังคม	11
ตาราง 12	ร้อยละของประชาชน จำแนกตามการมีร้านแต่ง/ซ่อมรถจักรยานยนต์ การมั่วสุ่มเสพยาเสพติด และลักษณะทางประชากร/สังคม	12
ตาราง 13	ร้อยละของประชาชน จำแนกตามการมีหอพัก บ้านเช่า อพาร์ทเมนต์ คอนโดมิเนียม การซื้อขายยาเสพติด และลักษณะทางประชากร/สังคม	13
ตาราง 14	ร้อยละของประชาชน จำแนกตามการมีหอพัก บ้านเช่า อพาร์ทเมนต์ คอนโดมิเนียม การมั่วสุ่มเสพยาเสพติด และลักษณะทางประชากร/สังคม	14
ตาราง 15	ร้อยละของประชาชน จำแนกตามการมีหอพัก บ้านเช่า อพาร์ทเมนต์ คอนโดมิเนียม การมั่วสุ่มดื่มสุรา และลักษณะทางประชากร/สังคม	15

## สารบัญตารางสถิติ (ต่อ)

		หน้า
ตาราง 16	ร้อยละของประชาชน จำแนกตามการมีส่วนร่วมกลุ่มกันของเด็ก/เยาวชน (เช่น แก๊งค์รถซิ่ง) และลักษณะทางประชากร/สังคม	16
ตาราง 17	ร้อยละของประชาชน จำแนกตามการมีส่วนร่วมของเด็กนักเรียน/เยาวชน/เด็กเร่ร่อน ในมูมอ๊บ/ที่ลับตาคน/สวนสาธารณะ และลักษณะทางประชากร/สังคม	17
ตาราง 18	ร้อยละของประชาชน จำแนกตามการขายบริการทางเพศตามสวนสาธารณะ/สถานบันเทิง/สถานบริการ และลักษณะทางประชากร/สังคม	18
ตาราง 19	ร้อยละของประชาชน จำแนกตามการมีสถานบันเทิง/สถานบริการ การตรวจบัตรประชาชน ผู้ที่เข้ามาใช้บริการ และลักษณะทางประชากร/สังคม	19
ตาราง 20	ร้อยละของประชาชน จำแนกตามการมีร้านเกม-อินเทอร์เน็ต การตรวจค้น จับกุม ปราบปราม แหล่งมั่วสุมของเยาวชน และลักษณะทางประชากร/สังคม	20
ตาราง 21	ร้อยละของประชาชน จำแนกตามการมีหอพัก บ้านเช่า อพาร์ทเมนต์ คอนโดมิเนียม การตรวจค้น จับกุม ปราบปรามแหล่งมั่วสุมของเยาวชน และลักษณะทางประชากร/สังคม	21
ตาราง 22	ร้อยละของประชาชน จำแนกตามการกวดขัน สอดส่อง ควบคุมการมีส่วนร่วมกันของแก๊งค์รถซิ่ง/เด็ก/เยาวชน และลักษณะทางประชากร/สังคม	22
ตาราง 23	ร้อยละของประชาชน จำแนกตามการตรวจค้น จับกุม ปราบปรามแหล่งมั่วสุมของเด็กนักเรียน/เยาวชน/เด็กเร่ร่อน ในที่สวนสาธารณะ/มูมอ๊บ/ที่ลับตาคน และลักษณะทางประชากร/สังคม	23
ตาราง 24	ร้อยละของประชาชน จำแนกตามการตรวจค้น จับกุม ปราบปรามการขายบริการทางเพศ ในสวนสาธารณะ/สถานบันเทิง/สถานบริการ และลักษณะทางประชากร/สังคม	24
ตาราง 25	ร้อยละของประชาชน จำแนกตามการร่วมกันดำเนินการกวดขัน สอดส่อง ควบคุม สถานที่เสี่ยงต่อการแพร่ระบาดของยาเสพติด และลักษณะทางประชากร/สังคม	26
ตาราง 26	ร้อยละของประชาชน จำแนกตามการจัดสถานที่ออกกำลังกาย/สวนสาธารณะ/ลานกีฬา และลักษณะทางประชากร/สังคม	28
ตาราง 27	ร้อยละของประชาชน จำแนกตามการมีเจ้าหน้าที่รัฐร่วมกันดำเนินการกวดขัน สอดส่อง ควบคุม สถานที่เสี่ยงต่อการแพร่ระบาดของยาเสพติด และลักษณะทางประชากร/สังคม	25
ตาราง 28	ร้อยละของประชาชน จำแนกตามการจัดกิจกรรมเชิงสร้างสรรค์ (เช่น การแข่งขันกีฬา การประกวดดนตรี การประกวดวาดภาพ เป็นต้น) และลักษณะทางประชากร/สังคม	27
ตาราง 29	ร้อยละของประชาชน จำแนกตามแหล่ง/สถานที่ที่ต้องการให้ภาครัฐเข้าไปดูแล <sup>1/</sup> และลักษณะทางประชากร/สังคม	29