

ISBN 978-974-11-3007-8

การสำรวจสื่อมวลชน พ.ศ. 2551  
(วิทยุและโทรทัศน์)

THE MASS MEDIA SURVEY 2008  
(RADIO AND TELEVISION)

FM RADIO AM RADIO FM RADIO AM RADIO

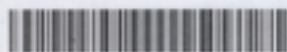

S2036F5100000RT081



สำนักงานสถิติแห่งชาติ  
NATIONAL STATISTICAL OFFICE

**คำนำ**

**บทสรุปสำหรับผู้บริหาร**

**สารบัญแผนภูมิ**

**สารบัญตาราง**

**บทที่ 1 บทนำ**

- ❖ ความเป็นมา
- ❖ วัตถุประสงค์
- ❖ ประโยชน์ที่ได้รับ
- ❖ ขอบข่ายและคุ้มครอง
- ❖ ระยะเวลาในการปฏิบัติงานเก็บรวบรวมข้อมูล
- ❖ การเสนอผล

**บทที่ 2 ผลการสำรวจที่สำคัญ**

- ❖ สื่อมวลชนด้านวิทยุ
  - ❖ การฟังวิทยุของประชากร
  - ❖ อัตราการฟังวิทยุของประชากร
  - ❖ ประเภทรายการวิทยุที่มีผู้ฟังมากที่สุด
  - ❖ ช่วงเวลาของผู้ที่ฟังวิทยุเป็นประจำ
  - ❖ ช่วงเวลาของผู้ที่ฟังข่าวทางวิทยุเป็นประจำ
- ❖ สื่อมวลชนด้านโทรทัศน์
  - ❖ การชมโทรทัศน์ของประชากร
  - ❖ อัตราการชมโทรทัศน์ของประชากร
  - ❖ ประเภทรายการโทรทัศน์ที่มีผู้ฟังมากที่สุด
  - ❖ ช่วงเวลาของผู้ที่ฟังโทรทัศน์เป็นประจำ
  - ❖ ช่วงเวลาของผู้ที่ฟังข่าวทางโทรทัศน์เป็นประจำ

**สารบัญตารางสถิติ**

- ❖ สื่อมวลชนด้านวิทยุ
- ❖ สื่อมวลชนด้านโทรทัศน์

**ภาคผนวก**

- ❖ ภาคผนวก ก
  - ❖ ระเบียบวิธีการสำรวจ
  - ❖ วิธีการประมาณผล
- ❖ ภาคผนวก ข
  - ❖ ดำนิยาม
  - ❖ ตัวอย่างแบบสอบถาม

**คณะผู้จัดทำ CD-ROM**

**หน่วยงานที่เผยแพร่**

**ตารางสถิติในรูปแบบ Format Excel**

- ❖ สื่อมวลชนด้านวิทยุ
- ❖ สื่อมวลชนด้านโทรทัศน์

**หน่วยงานที่เผยแพร่**

สำนักสถิติพยากรณ์  
สำนักงานสถิติแห่งชาติ  
ถนนหลานหลวง เขตป้อมปราบศัตรูพ่าย กทม. 10100  
โทรศัพท์ 0 2281 0333 ต่อ 1413  
โทรสาร 0 2281 6438  
ไปรษณีย์อิเล็กทรอนิกส์ binfopub@nso.go.th

**Distributed by**

Statistical Forecasting Bureau  
National Statistical Office,  
Larn Luang Rd., Bangkok 10100, Thailand  
National Statistical office  
Tel : +66 2281 0333 ext. 1413  
Fax : +66 2281 6438  
Email : binfopub@nso.go.th

**ปีที่จัดพิมพ์**

2552

**Published**

2009

**ISBN**

978-974-11-3007-8

## คำนำ

ผลการสำรวจการใช้สื่อวิทยุของคนไทยในช่วง 20 ปี (2532-2551) พบว่าประชากรที่มีอายุ 6 ปีขึ้นไป มีอัตราการเปลี่ยนแปลงที่ลดลงอย่างต่อเนื่อง โดยเฉพาะในปี 2546 มีผู้ที่ฟังวิทยุร้อยละ 42.8 และลดลงเป็นร้อยละ 31.1 ในปี 2551 ซึ่งแนวโน้มการเปลี่ยนแปลงมีอัตราลดลงค่อนข้างสูง โดยเฉพาะกลุ่มเยาวชน (15-24 ปี) จะมีอัตราการฟังที่ลดลงมากที่สุด และเมื่อพิจารณาถึงประเภทรายการวิทยุที่ฟังมากที่สุด พบว่ารายการบันเทิงยังเป็นอันดับแรก คือ เกินครึ่งหนึ่งของผู้ฟังวิทยุทั้งหมด (ร้อยละ 64.1) ซึ่งเพิ่มขึ้นจากปี 2546 (ร้อยละ 57.9) ส่วนรายการข่าวยังฟังมากเป็นอันดับสอง แต่มีแนวโน้มที่ลดลง ซึ่งแสดงให้เห็นว่าประชากรที่ฟังวิทยุสนใจรายการประเภทที่ให้ความเพลิดเพลินมากกว่ารายการที่นำเสนอเกี่ยวกับข่าวสารบ้านเมือง

สำหรับด้านการใช้สื่อโทรทัศน์ของประชากรไทยในช่วง 20 ปีดังกล่าว มีลักษณะตรงข้ามกับสื่อวิทยุ คือ มีแนวโน้มการใช้สื่อโทรทัศน์สูงขึ้น โดยเฉพาะในช่วงต้นที่สูงขึ้นอย่างรวดเร็ว และจากผลการสำรวจปี 2551 พบว่า มีผู้ที่ชมโทรทัศน์ประมาณ 57.0 ล้านคน หรือคิดเป็นร้อยละ 94.6 ซึ่งใกล้เคียงกับปี 2546 (ร้อยละ 94.5) แต่เมื่อพิจารณาตามกลุ่มวัย พบว่า อัตราการชมโทรทัศน์ของกลุ่มวัยผู้สูงอายุ (60 ปีขึ้นไป) เพิ่มขึ้นสูงกว่ากลุ่มวัยอื่นๆ ส่วนประเภทรายการที่มีผู้ชมมากที่สุดก็ยังเป็นรายการบันเทิง (ร้อยละ 57.7) เช่นเดียวกับปีที่ผ่านมา สำหรับการชมรายการข่าว พบว่า ลดลงจากร้อยละ 47.2 ในปี 2546 เป็นร้อยละ 40.0 ในปี 2551 ซึ่งเป็นที่สังเกตว่า อาจจะเป็นเพราะเนื้อหาข่าวสารที่นำเสนอ ทำให้ประชาชนเริ่มรู้สึกเบื่อหน่ายจึงหันไปชมรายการบันเทิง ด้วยเหตุนี้ทางหน่วยงานที่เกี่ยวข้องควรนำข้อมูลที่ได้ไปพิจารณาและดำเนินการเพื่อให้คนไทยมีคุณภาพชีวิตที่ดีขึ้น

## บทสรุปสำหรับผู้บริหาร

การสำรวจสื่อมวลชน (วิทยุและโทรทัศน์) ครั้งนี้ ได้ทำการสำรวจข้อมูลเกี่ยวกับจำนวนของผู้ที่ใช้สื่อ ประเภท รายการของสื่อที่สนใจ และช่วงเวลาที่ใช้สื่อเป็นประจำ โดย ข้อมูลดังกล่าวจะมีประโยชน์ต่อภาครัฐ โดยเฉพาะกรม ประชาสัมพันธ์ที่ใช้ในการกำหนดนโยบายและแผนการ ดำเนินงาน ตลอดจนภาคเอกชน สถานีวิทยุและสถานี โทรทัศน์ ที่ใช้ในการวางแผนและการตลาด เพื่อตอบสนอง ความต้องการของประชาชน โดยการสำรวจครั้งนี้ ได้สุ่มเลือก ครั้วเรือนตัวอย่างที่มีประชากรอายุ 6 ปีขึ้นไป จำนวนทั้งสิ้น 79,560 ครั้วเรือน ซึ่งสรุปผลการสำรวจที่สำคัญ ได้ดังนี้

### สื่อมวลชนด้านวิทยุ

ในประชากรที่มีอายุ 6 ปีขึ้นไป จำนวน 60.2 ล้านคน พบว่ามีจำนวนผู้ฟังวิทยุประมาณ 18.7 ล้านคน หรือคิดเป็น ร้อยละ 31.1 โดยผู้ที่อาศัยในเขตเทศบาลมีอัตราการฟังวิทยุ สูงกว่าผู้ที่อาศัยนอกเขตเทศบาลเล็กน้อย คือ ร้อยละ 31.7 และ ร้อยละ 30.8 ตามลำดับ และพบว่าประชาชนในภาคเหนือ มี อัตราการฟังวิทยุสูงสุด คือ ร้อยละ 38.2 รองลงมา คือ กรุงเทพมหานคร ร้อยละ 35.6 ภาคตะวันออกเฉียงเหนือและ ภาคใต้ มีอัตราการฟังวิทยุที่ใกล้เคียงกัน คือ ร้อยละ 30.4 ส่วนภาคกลางมีอัตราการฟังวิทยุต่ำสุด คือ ร้อยละ 25.2

### ตารางที่ 1 จำนวนและอัตราการฟังวิทยุของประชากรอายุ 6 ปีขึ้นไป

#### จำแนกตามภาค เขตการปกครอง และเพศ

ภาค	จำนวน ประชากรอายุ 6 ปีขึ้นไป	ร้อยละการฟังวิทยุ				
		รวม	เขตการปกครอง	เทศ	ชาย	หญิง
			ในเขตเทศบาล	นอกเขตเทศบาล		
ทั่วราชอาณาจักร	60,218,302	31.1	31.7	30.8	31.8	30.3
กรุงเทพมหานคร	6,433,531	35.6	35.6	-	36.8	34.6
กลาง	14,904,870	25.2	26.1	24.7	26.3	24.2
เหนือ	10,780,601	38.2	37.2	38.5	37.6	38.8
ตะวันออกเฉียงเหนือ	20,016,627	30.4	28.4	30.8	31.5	29.4
ใต้	8,082,673	30.4	32.6	29.6	31.4	29.4

เมื่อศึกษาถึงพฤติกรรมการฟังวิทยุของประชากร ไทยอายุตั้งแต่ 6 ปีขึ้นไป ในช่วง 20 ปีที่ผ่านมา (2532-2551) พบว่า มีแนวโน้มลดลงจากร้อยละ 56.7 ในปี 2532 เป็น ร้อยละ 31.1 ในปี 2551 และพบว่ากลุ่มวัยเยาวชน (15-24 ปี) มีอัตราการฟังวิทยุสูงสุด ส่วนกลุ่มวัยเด็ก ( 6-14 ปี) มีอัตราการฟังวิทยุต่ำสุด

แผนภูมิที่ 1 อัตราการฟังวิทยุของประชากรอายุ 6 ปีขึ้นไป จำแนก ตามกลุ่มวัย พ.ศ. 2532 - 2551

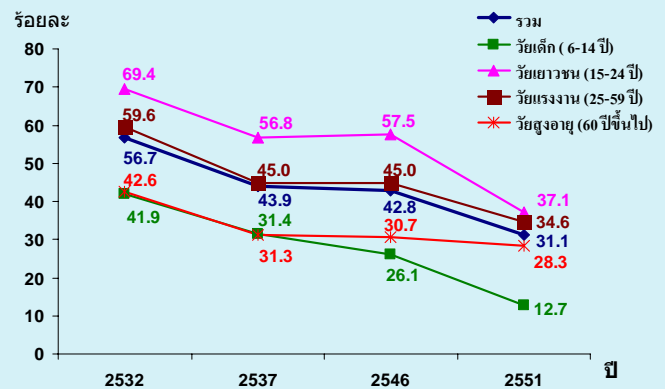

### ประเภทรายการวิทยุที่ฟังเป็นประจำ

สำหรับประเภทรายการวิทยุที่ประชาชนฟังสูงสุด คือ รายการประเภทบันเทิง คิดเป็นร้อยละ 64.1 รองลงมา คือ ข่าว ร้อยละ 32.9 สารคดีหรือความรู้ทั่วไป ร้อยละ 2.5 ส่วนรายการความคิดเห็น/วิเคราะห์ รายการวิทยุเพื่อ การศึกษา และธุรกิจ/โฆษณา พบร้อยละ 0.5

เมื่อพิจารณาตามกลุ่มวัย พบว่า ประเภทรายการที่ ฟังผันแปรตามกลุ่มวัย กล่าวคือ การฟังรายการบันเทิง จะพบมากที่สุดในกลุ่มวัยเด็ก คือ ร้อยละ 91.4 และมีอัตรา ลดลงตามกลุ่มอายุที่เพิ่มขึ้น ส่วนการฟังรายการข่าว พบ ในกลุ่มวัยสูงอายุมากที่สุด คือ ร้อยละ 65.2 แล้วลดลงเมื่อ กลุ่มอายุน้อยลง

**ตารางที่ 2 ร้อยละของประชากรอายุ 6 ปีขึ้นไปที่ฟังวิทยุ จำแนกตามประเภทรายการที่ฟังมากที่สุด และกลุ่มวัย**

กลุ่มวัย	ประเภทรายการที่ฟังมากที่สุด			
	ข่าว	สารคดี / ความรู้ทั่วไป	บันเทิง	อื่นๆ <sup>1/</sup>
รวม	32.9	2.5	64.1	0.5
วัยเด็ก ( 6-14 ปี)	7.1	1.2	91.4	0.3
วัยเยาวชน (15-24 ปี)	9.1	1.3	89.3	0.3
วัยแรงงาน (25-59 ปี)	37.7	2.5	59.3	0.5
วัยสูงอายุ (60 ปีขึ้นไป)	65.2	5.5	28.5	0.8

หมายเหตุ : อื่นๆ<sup>1/</sup> หมายถึง รายการประเภทความคิดเห็น / วิเคราะห์  
รายการเพื่อการศึกษา และธุรกิจ / โฆษณา

**ช่วงวันและเวลาที่ฟังวิทยุเป็นประจำ**

ในจำนวนผู้ที่ฟังวิทยุประมาณ 18.7 ล้านคน พบว่ามากกว่าร้อยละ 98.0 ฟังวิทยุเกือบทุกวัน ซึ่งเมื่อจำแนกตามกลุ่มวัย พบว่า กลุ่มวัยเด็ก ฟังวิทยุในช่วงเวลา 16.01-20.00 น. มากที่สุด กลุ่มวัยเยาวชน ฟังในช่วงเวลา 16.01-20.00 น. ในวันจันทร์-วันศุกร์ และ 10.01-13.00 น. ในวันเสาร์-วันอาทิตย์ มากที่สุด ส่วนกลุ่มวัยแรงงานกับกลุ่มวัยสูงอายุ ฟังในช่วงเวลา 04.01-10.00 น. มากที่สุด

**ตารางที่ 3 จำนวนและอัตราการฟังวิทยุของประชากรอายุ 6 ปีขึ้นไป จำแนกตามกลุ่มวัย และช่วงเวลาที่เป็นประจำมากที่สุด**

กลุ่มวัย	จำนวนประชากรที่ฟังวิทยุ	จันทร์ - ศุกร์		เสาร์ - อาทิตย์	
		ฟังเป็นประจำมากที่สุด*	ช่วงเวลาที่ฟังเป็นประจำมากที่สุด*	ฟังเป็นประจำมากที่สุด*	ช่วงเวลาที่ฟังเป็นประจำมากที่สุด*
รวม	18,706,576	99.3	04.01 - 10.00 น. (46.8)	98.1	04.01 - 10.00 น. (44.6)
วัยเด็ก ( 6-14 ปี)	1,115,917	96.6	16.01 - 20.00 น. (52.3)	98.1	16.01 - 20.00 น. (35.4)
วัยเยาวชน (15-24 ปี)	3,906,663	99.0	16.01 - 20.00 น. (30.8)	98.2	10.01 - 13.00 น. (36.4)
วัยแรงงาน (25-59 ปี)	11,651,063	99.6	04.01 - 10.00 น. (51.9)	97.9	04.01 - 10.00 น. (48.5)
วัยสูงอายุ (60 ปีขึ้นไป)	2,032,933	99.9	04.01 - 10.00 น. (60.6)	98.8	04.01 - 10.00 น. (57.9)

หมายเหตุ : \* ตอบได้ไม่เกิน 2 คำตอบ

**สื่อมวลชนด้านโทรทัศน์**

จากผู้ชมโทรทัศน์จำนวน 57.0 ล้านคนหรือคิดเป็นร้อยละ 94.6 พบว่า ผู้ที่อาศัยในเขตเทศบาลจะมีอัตราการชมโทรทัศน์สูงกว่าผู้ที่อาศัยนอกเขตเทศบาล คือ ร้อยละ 95.7 และร้อยละ 94.2 ตามลำดับ และทุกภาคมีการได้รับชมโทรทัศน์ มากกว่าร้อยละ 93.0 ขึ้นไป โดยภาคกลางมีอัตราการชมโทรทัศน์สูงสุด คือ ร้อยละ 95.6 รองลงมาคือ กรุงเทพมหานคร ร้อยละ 95.4 ภาคตะวันออกเฉียงเหนือ ร้อยละ 94.4 ส่วนภาคเหนือกับภาคใต้มีอัตราการชมโทรทัศน์ที่ใกล้เคียงกัน คือ ร้อยละ 93.6

**ตารางที่ 4 จำนวนและอัตราการชมโทรทัศน์ของประชากรอายุ 6 ปีขึ้นไป จำแนกตามภาค เขตการปกครองและเพศ**

ภาค	จำนวนประชากรอายุ 6 ปีขึ้นไป	ร้อยละการชมโทรทัศน์				
		รวม	เขตการปกครอง		เพศ	
			ในเขตเทศบาล	นอกเขตเทศบาล		
ทั่วราชอาณาจักร	60,218,302	94.6	95.7	94.2	94.5	94.7
กรุงเทพมหานคร	6,433,531	95.4	95.4	-	94.4	96.3
กลาง	14,904,870	95.6	96.1	95.9	95.8	96.0
เหนือ	10,780,601	93.6	95.6	93.1	93.3	93.9
ตะวันออกเฉียงเหนือ	20,016,627	94.4	95.8	94.2	94.6	94.2
ใต้	8,082,673	93.6	95.5	93.0	93.7	93.4

ผลสำรวจการใช้สื่อโทรทัศน์ ในช่วง 20 ปี (2532-2551) พบว่า พฤติกรรมการชมโทรทัศน์ของประชากรไทยอายุ 6 ปีขึ้นไป มีแนวโน้มเพิ่มขึ้นจากร้อยละ 80.4 ในปี 2532 มาเป็นร้อยละ 94.5 ในปี 2546 และเพิ่มขึ้นเพียงเล็กน้อยในปี 2551 เป็นร้อยละ 94.6

สำหรับพฤติกรรมการชมโทรทัศน์ในปี 2551 พบว่า กลุ่มวัยเด็กยังเป็นกลุ่มวัยที่มีอัตราการชมสูงสุดคือ ร้อยละ 97.0 และกลุ่มวัยสูงอายุจะมีอัตราการชมที่ต่ำสุดเช่นเดิม คือ พบร้อยละ 84.6

## แผนภูมิที่ 2 อัตราการชมโทรทัศน์ของประชากรอายุ 6 ปีขึ้นไป

จำแนกตามกลุ่มวัย พ.ศ. 2532 - 2551

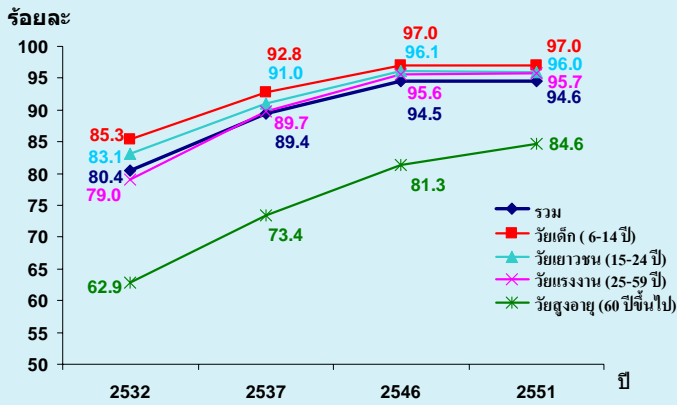

## ประเภทรายการโทรทัศน์ที่ชมเป็นประจำ

ประเภทรายการโทรทัศน์ที่ประชาชนชมมากที่สุดคือ รายการประเภทบันเทิง ซึ่งคิดเป็นร้อยละ 57.7 รองลงมาคือ ข่าว ร้อยละ 40.0 สารคดีหรือความรู้ทั่วไป ร้อยละ 2.0 ส่วนรายการความคิดเห็น/วิเคราะห์ รายการเพื่อการศึกษ และธุรกิจ/โฆษณา พบร้อยละ 0.3

สำหรับประเภทรายการที่ชม พบว่า มีความผันแปรตามกลุ่มวัย เช่นเดียวกับการฟังวิทยุ กล่าวคือ การชมรายการข่าวจะพบมากที่สุดในกลุ่มวัยสูงอายุ คือ ร้อยละ 67.3 แล้วลดลงตามกลุ่มอายุที่น้อยลง ส่วนการชมรายการบันเทิง จะพบมากที่สุดในกลุ่มวัยเด็ก คือ ร้อยละ 95.2 แล้วจะลดลงตามกลุ่มอายุที่เพิ่มขึ้น

ตารางที่ 5 ร้อยละของประชากรอายุ 6 ปีขึ้นไปที่ชมโทรทัศน์ จำแนกตามประเภทรายการที่ชมมากที่สุด และกลุ่มวัย

กลุ่มวัย	ประเภทรายการที่ชมมากที่สุด				
	ข่าว	สารคดี / ความรู้ทั่วไป	ความคิดเห็น / วิเคราะห์	บันเทิง	อื่นๆ <sup>1/</sup>
รวม	40.0	2.0	0.2	57.7	0.1
วัยเด็ก (6-14 ปี)	3.2	1.4	0.1	95.2	0.1
วัยเยาวชน (15-24 ปี)	16.6	2.1	0.2	81.0	0.2
วัยแรงงาน (25-59 ปี)	51.9	2.2	0.2	45.5	0.1
วัยสูงอายุ (60 ปีขึ้นไป)	67.3	1.7	0.2	30.7	a

หมายเหตุ : อื่นๆ<sup>1/</sup> หมายถึง รายการเพื่อการศึกษ และธุรกิจ / โฆษณา

a ให้น้อยกว่าร้อยละ 0.1

## ช่วงวันและเวลาที่ชมโทรทัศน์เป็นประจำ

จากจำนวนผู้ที่ชมโทรทัศน์ประมาณ 57.0 ล้านคน พบว่า เกือบทั้งหมดชมโทรทัศน์ในวันจันทร์ – วันศุกร์ และวันเสาร์-วันอาทิตย์ สำหรับช่วงเวลาที่มีการรับชมมากที่สุด คือ เวลา 16.01–20.00 น. ทุกกลุ่มวัย ยกเว้นในกลุ่มวัยเด็ก ที่พบว่าในวันเสาร์-วันอาทิตย์ จะชมโทรทัศน์ในช่วงเวลา 04.01-10.00 น. เป็นประจำมากที่สุด

ตารางที่ 6 จำนวนและอัตราการชมโทรทัศน์ของประชากรอายุ 6 ปีขึ้นไป จำแนกตามกลุ่มวัย และช่วงเวลาที่ชมเป็นประจำมากที่สุด

กลุ่มวัย	จำนวนประชากรที่ชมโทรทัศน์	จันทร์ - ศุกร์		เสาร์ - อาทิตย์	
		ชม	ช่วงเวลาชม เป็นประจำมากที่สุด*	ชม	ช่วงเวลาชม เป็นประจำมากที่สุด*
รวม	56,989,281	99.9	16.01 - 20.00 น. (80.0)	99.9	16.01 - 20.00 น. (68.8)
วัยเด็ก (6-14 ปี)	8,542,430	99.5	16.01 - 20.00 น. (89.0)	99.9	04.01 - 10.00 น. (54.0)
วัยเยาวชน (15-24 ปี)	10,112,297	99.9	16.01 - 20.00 น. (77.6)	99.9	16.01 - 20.00 น. (62.4)
วัยแรงงาน (25-59 ปี)	32,253,964	100.0	16.01 - 20.00 น. (78.2)	99.9	16.01 - 20.00 น. (73.9)
วัยสูงอายุ (60 ปีขึ้นไป)	6,080,590	100.0	16.01 - 20.00 น. (80.7)	99.9	16.01 - 20.00 น. (79.2)

หมายเหตุ : \* ตอบได้ไม่เกิน 2 คำตอบ

## สรุปและข้อเสนอแนะ

จากการสำรวจสื่อมวลชนครั้งนี้ พบว่าผู้ที่มีอายุ 6 ปีขึ้นไป มีอัตราการฟังวิทยุที่ลดลงและอัตราการชมโทรทัศน์ที่เพิ่มขึ้นเล็กน้อย สำหรับประเภทรายการที่สนใจทั้งสื่อวิทยุและสื่อโทรทัศน์ พบว่ายังเป็นรายการบันเทิงเช่นเดิม และมีแนวโน้มที่เพิ่มขึ้น ส่วนรายการข่าวกลับลดลงเมื่อเปรียบเทียบกับ การสำรวจครั้งที่แล้วในปี 2546 ทั้งนี้อาจเป็นเพราะเนื้อหาของข่าว ทำให้ประชาชนเริ่มรู้สึกเบื่อหน่าย ดังนั้นหน่วยงานที่เกี่ยวข้องทั้งภาครัฐและภาคเอกชน ควรมีการปรับเปลี่ยนเพื่อให้ประชาชนสนใจข้อมูลข่าวสารเพิ่มขึ้น รวมทั้งการกำหนดผังเวลาในการนำเสนอให้เหมาะสมกับเนื้อหา การมีมาตรการดูแล ป้องกัน และควบคุมรายการประเภทบันเทิง ให้นำเสนอเนื้อหาที่เหมาะสมและส่งเสริมวัฒนธรรมอันดีงามของสังคมไทยให้คงอยู่ต่อไป

## สารบัญแผนภูมิ

- แผนภูมิที่ 1 อัตราการฟังวิทยุของประชากรอายุ 6 ปีขึ้นไป จำแนกตามกลุ่มวัย พ.ศ. 2532 — 2551
- แผนภูมิที่ 2 อัตราการฟังวิทยุของประชากรอายุ 6 ปีขึ้นไป จำแนกตามภาค พ.ศ. 2551
- แผนภูมิที่ 3 อัตราการฟังวิทยุของประชากรอายุ 6 ปีขึ้นไป จำแนกตามเพศ และภาค พ.ศ. 2551
- แผนภูมิที่ 4 อัตราการฟังวิทยุของประชากรอายุ 6 ปีขึ้นไป จำแนกตามกลุ่มวัย พ.ศ. 2551
- แผนภูมิที่ 5 อัตราการฟังวิทยุของประชากรอายุ 15 ปีขึ้นไป จำแนกตามระดับการศึกษาที่สำเร็จ<sup>1/</sup> พ.ศ. 2551
- แผนภูมิที่ 6 อัตราการฟังวิทยุของประชากรอายุ 15 ปีขึ้นไป จำแนกตามอาชีพ พ.ศ. 2551
- แผนภูมิที่ 7 ร้อยละการฟังวิทยุของประชากรอายุ 6 ปีขึ้นไป จำแนกตามกลุ่มวัย และประเภทรายการที่ฟังมากที่สุด พ.ศ. 2551
- แผนภูมิที่ 8 อัตราการฟังวิทยุของประชากรอายุ 6 ปีขึ้นไป จำแนกตามกลุ่มวัย และช่วงเวลาที่ฟังวิทยุเป็นประจำ\* ในรอบสัปดาห์ พ.ศ. 2551
- แผนภูมิที่ 9 อัตราการฟังวิทยุของประชากรอายุ 6 ปีขึ้นไป จำแนกตามกลุ่มวัย และช่วงเวลาที่ฟังข่าวทางวิทยุเป็นประจำ\* ในรอบสัปดาห์ พ.ศ. 2551
- แผนภูมิที่ 10 อัตราการชมโทรทัศน์ของประชากรอายุ 6 ปีขึ้นไป จำแนกตามกลุ่มวัย พ.ศ. 2532 — 2551
- แผนภูมิที่ 11 อัตราการชมโทรทัศน์ของประชากรอายุ 6 ปีขึ้นไป จำแนกตามภาค พ.ศ. 2551
- แผนภูมิที่ 12 อัตราการชมโทรทัศน์ของประชากรอายุ 6 ปีขึ้นไป จำแนกตามเพศ และภาค พ.ศ. 2551
- แผนภูมิที่ 13 อัตราการชมโทรทัศน์ของประชากรอายุ 6 ปีขึ้นไป จำแนกตามกลุ่มวัย พ.ศ. 2551
- แผนภูมิที่ 14 อัตราการชมโทรทัศน์ของประชากรอายุ 15 ปีขึ้นไป จำแนกตามระดับการศึกษาที่สำเร็จ<sup>1/</sup> พ.ศ. 2551
- แผนภูมิที่ 15 อัตราการชมโทรทัศน์ของประชากรอายุ 15 ปีขึ้นไป จำแนกตามอาชีพ พ.ศ. 2551
- แผนภูมิที่ 16 ร้อยละการชมโทรทัศน์ของประชากรอายุ 6 ปีขึ้นไป จำแนกตามกลุ่มวัย และประเภทรายการที่ชมมากที่สุด พ.ศ. 2551
- แผนภูมิที่ 17 อัตราการชมโทรทัศน์ของประชากรอายุ 6 ปีขึ้นไป จำแนกตามกลุ่มวัย และช่วงเวลาที่ชมโทรทัศน์เป็นประจำ\* ในรอบสัปดาห์ พ.ศ. 2551
- แผนภูมิที่ 18 อัตราการชมโทรทัศน์ของประชากรอายุ 6 ปีขึ้นไป จำแนกตามกลุ่มวัย และช่วงเวลาที่ชมข่าวทางโทรทัศน์เป็นประจำ\* ในรอบสัปดาห์ พ.ศ. 2551



## สารบัญตาราง

- ตารางที่ 1 จำนวนประชากรอายุ 6 ปีขึ้นไป จำแนกตามการพึ่งพิงวิฑู เพศ ภาค และเขตการปกครอง พ.ศ. 2551
- ตารางที่ 2 จำนวนของประชากรอายุ 6 ปีขึ้นไป จำแนกตามการชม โทรทัศน์ เพศ ภาค และเขตการปกครอง พ.ศ. 2551

# บทที่ 1

## บทนำ

### 1. ความเป็นมา

การรับรู้ข้อมูลข่าวสารของประชาชนมีบทบาทสำคัญในการพัฒนาประเทศโดยตรง ซึ่งการรับรู้ข้อมูลข่าวสารมีหลายช่องทางด้วยกัน โดยผ่านสื่อต่างๆ วิทยุและโทรทัศน์นับว่าเป็นสื่อมวลชนที่มีบทบาทสำคัญซึ่งประชาชนสามารถเข้าถึงข้อมูลข่าวสารได้อย่างทั่วถึง สำนักงานสถิติแห่งชาติจึงได้กำหนดนโยบายให้จัดทำสำรวจข้อมูลเกี่ยวกับพฤติกรรมกรฟังวิทยุและชมโทรทัศน์ทุก 5 ปี โดยได้ดำเนินการสำรวจมาแล้ว 5 ครั้ง ในปี พ.ศ. 2522 2527 2532 2537 และ 2546

เนื่องจากปัจจุบันความต้องการใช้ข้อมูลในเรื่องต่างๆ มีมากขึ้น ประชาชนในฐานะผู้ให้ข้อมูลถูกรบกวนเวลาเพิ่มขึ้น เกิดความเบื่อหน่ายในการให้ความร่วมมือลดลง ในการสำรวจครั้งนี้ซึ่งเป็นการสำรวจครั้งที่ 6 จึงได้ปรับแบบสอบถามใหม่ โดยรวมข้อถามการใช้สื่อวิทยุและโทรทัศน์ไว้ด้วยกัน พร้อมทั้งลดจำนวนคำถามเพื่อให้สอดคล้องกับสภาวะการณ์และความต้องการใช้ข้อมูล

### 2. วัตถุประสงค์

เพื่อเก็บรวบรวมข้อมูลเกี่ยวกับจำนวนประชาชนที่ใช้สื่อมวลชนทางด้านวิทยุและโทรทัศน์ รวมทั้งพฤติกรรมกรฟังวิทยุและชมโทรทัศน์ในเรื่องของช่วงเวลา และประเภทของรายการที่ฟังวิทยุและชมโทรทัศน์

### 3. ประโยชน์ที่ได้รับ

ข้อมูลที่ได้รับจากการสำรวจจะเป็นประโยชน์ต่อหน่วยงานราชการและเอกชนที่เกี่ยวข้องเพื่อใช้เป็นข้อมูลประกอบการพิจารณาวางแผนและปรับปรุงงานด้านสื่อมวลชนให้เป็นประโยชน์ต่อผู้ใช้สื่อ และต่อการพัฒนาทางสังคมและประเทศ ซึ่งส่งผลให้ส่วนของภาคประชาชนจะได้รับประโยชน์จากการที่หน่วยงานราชการและเอกชนที่มีการปรับปรุงงานด้านสื่อมวลชนให้ตรงกับความต้องการทั้งทางด้านการปรับเปลี่ยนรูปแบบรายการ การนำเสนอรายการตามช่วงเวลาที่เหมาะสมสามารถได้รับข้อมูลข่าวสารมากที่สุด

### 4. ขอบข่ายและกลุ่มรวม

ประชากรที่อยู่ในกลุ่มรวมของการสำรวจครั้งนี้ ได้แก่ บุคคลผู้อาศัยอยู่ในครัวเรือนส่วนบุคคลทั่วประเทศ ไม่รวมครัวเรือนพิเศษ ครัวเรือนสถาบัน และครัวเรือนชาวต่างประเทศที่ทำงานในสถานทูตหรือองค์การระหว่างประเทศที่มีเอกสิทธิ์ทางการทูต

สำหรับบุคคลที่เข้าข่ายการแจงนับ ได้แก่ ผู้ที่เป็นสมาชิกในครัวเรือนส่วนบุคคลตัวอย่างเฉพาะที่มีอายุตั้งแต่ 6 ปีขึ้นไป

### 5. คาบเวลาในการปฏิบัติงานเก็บรวบรวมข้อมูล

ดำเนินการสำรวจพร้อมกันทั่วประเทศ ในระหว่างวันที่ 1-12 มกราคม กุมภาพันธ์ และมีนาคม 2551

### 6. การเสนอผล

- รายงานผลเบื้องต้น (Pocket book)
- รายงานผลฉบับสมบูรณ์  
(ระดับภาคและทั่วราชอาณาจักร)

## บทที่ 2

### ผลการสำรวจที่สำคัญ

การสำรวจสื่อมวลชน (วิทยุและโทรทัศน์) พ.ศ. 2551 ได้สำรวจประชากรที่มีอายุตั้งแต่ 6 ปีขึ้นไป ซึ่งพบว่ามีจำนวนประมาณ 60.2 ล้านคน หรือคิดเป็นร้อยละ 90.4 ของประชากรไทยทั้งประเทศ โดยผลการสำรวจข้อมูลที่สำคัญ มีดังนี้

#### 1. สื่อมวลชนด้านวิทยุ

##### 1.1 การฟังวิทยุของประชากร

การสำรวจการใช้สื่อวิทยุของประชากรที่มีอายุ 6 ปีขึ้นไป ซึ่งมีจำนวนทั้งสิ้นประมาณ 60.2 ล้านคน ในจำนวนนี้อาศัยอยู่ในเขตเทศบาล จำนวน 18.5 ล้านคน และนอกเขตเทศบาล จำนวน 41.7 ล้านคน พบว่า มีผู้ที่ฟังวิทยุทั้งสิ้น

ประมาณ 18.7 ล้านคน หรือคิดเป็นร้อยละ 31.1 ของประชากรที่มีอายุ 6 ปีขึ้นไป โดยผู้ที่ฟังวิทยุอาศัยอยู่ในเขตเทศบาล จำนวน 5.9 ล้านคน และอาศัยอยู่นอกเขตเทศบาล จำนวน 12.8 ล้านคน หรือคิดเป็นร้อยละ 31.4 และร้อยละ 68.6 ของผู้ที่ฟังวิทยุทั้งหมด ตามลำดับ

เมื่อพิจารณาผู้ที่ที่มีอายุ 6 ปีขึ้นไป จำแนกตามเพศ พบว่ามีเพศชายจำนวน 29.4 ล้านคน และเพศหญิงจำนวน 30.8 ล้านคน โดยเพศชายฟังวิทยุ 9.4 ล้านคน และเพศหญิงฟังวิทยุ 9.3 ล้านคน หรือคิดเป็นร้อยละ 50.1 และร้อยละ 49.9 ของผู้ที่ฟังวิทยุทั้งหมด ตามลำดับ

การกระจายของผู้ที่ฟังวิทยุตามภาค พบว่า ภาคตะวันออกเฉียงเหนือมีผู้ที่ฟังสูงสุด จำนวน 6.1 ล้านคน รองลงมา คือ ภาคเหนือ จำนวน 4.1 ล้านคน ภาคกลาง จำนวน 3.8 ล้านคน ภาคใต้ จำนวน 2.5 ล้าน และ กรุงเทพมหานคร พบว่า มีจำนวนผู้ที่ฟังวิทยุต่ำสุด คือ 2.3 ล้านคน

ตารางที่ 1 จำนวนประชากรอายุ 6 ปีขึ้นไป จำแนกตามการฟังวิทยุ เพศ ภาค และเขตการปกครอง พ.ศ. 2551

(หน่วยต่อพัน)

ภาค	จำนวนประชากรอายุ 6 ปีขึ้นไป			จำนวนประชากรอายุ 6 ปีขึ้นไป ที่ฟังวิทยุ		
	รวม	เพศ		รวม	เพศ	
		ชาย	หญิง		ชาย	หญิง
<b>ทั่วราชอาณาจักร</b>	<b>60,218.3</b>	<b>29,436.1</b>	<b>30,782.2</b>	<b>18,706.6</b>	<b>9,367.4</b>	<b>9,339.2</b>
ในเขตเทศบาล	18,486.6	8,790.0	9,696.6	5,866.3	2,878.5	2,987.6
นอกเขตเทศบาล	41,731.7	20,646.1	21,085.6	12,840.2	6,488.6	6,351.6
กรุงเทพมหานคร	6,433.5	3,002.3	3,431.3	2,289.9	1,104.2	1,185.7
กลาง	14,904.9	7,259.9	7,644.9	3,754.6	1,907.2	1,847.4
เหนือ	10,780.6	5,281.5	5,499.1	4,122.6	1,987.7	2,135.0
ตะวันออกเฉียงเหนือ	20,016.6	9,915.5	10,101.2	6,086.1	3,120.5	2,965.5
ใต้	8,082.7	3,947.0	4,105.7	2,453.4	1,247.8	1,205.5

## 1.2 อัตราการฟังวิทยุของประชากร

### 1.2.1 แนวโน้มของอัตราการฟังวิทยุ

พฤติกรรมกรรมการฟังวิทยุของประชากรไทยอายุ 6 ปีขึ้นไป ในช่วง 20 ปีที่ผ่านมา (2532-2551) พบว่ามีแนวโน้มลดลงจากร้อยละ 56.7 ในปี 2532 เป็นร้อยละ 43.9 ในปี 2537 ร้อยละ 42.8 ในปี 2546 และร้อยละ 31.1 ในปี 2551 โดยพบว่ากลุ่มวัยเยาวชน (15-24 ปี) มีอัตราการฟังวิทยุสูงสุด ส่วนกลุ่มวัยเด็ก (6-14 ปี) มีอัตราการฟังวิทยุต่ำสุด ซึ่งทั้งสองกลุ่มวัยมีแนวโน้มลดลงอย่างมาก ส่วนกลุ่มวัยแรงงาน (25-59 ปี) มีแนวโน้มลดลงแต่ไม่สูงเท่ากับสองกลุ่มแรก สำหรับกลุ่มวัยสูงอายุ (60 ปีขึ้นไป) พบว่า มีแนวโน้มลดลงเล็กน้อยเมื่อเปรียบเทียบกับกลุ่มวัยอื่นๆ

#### แผนภูมิที่ 1 อัตราการฟังวิทยุของประชากรอายุ 6 ปีขึ้นไป

จำแนกตามกลุ่มวัย พ.ศ. 2532 - 2551

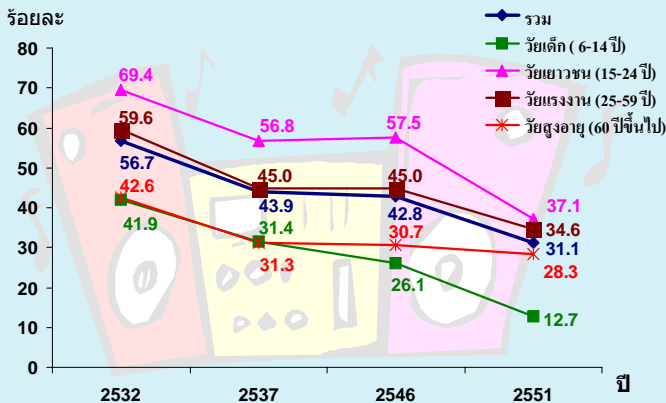

### 1.2.2 อัตราการฟังวิทยุจำแนกตามภาค

อัตราการฟังวิทยุของประชากรในแต่ละภาค หมายถึง ร้อยละของประชากรอายุ 6 ปีขึ้นไปที่ฟังวิทยุในแต่ละภาคต่อจำนวนประชากรอายุ 6 ปีขึ้นไปทั้งหมดในภาคนั้นๆ พบว่า ภาคเหนือมีอัตราการฟังวิทยุสูงสุด คือ ร้อยละ 38.2 รองลงมา คือ กรุงเทพมหานคร ร้อยละ 35.6 ภาคตะวันออกเฉียงเหนือและภาคใต้มีอัตราการฟัง

ใกล้เคียงกัน คือ ร้อยละ 30.4 ส่วนภาคกลางมีอัตราการฟังวิทยุต่ำสุด คือ ร้อยละ 25.2

#### แผนภูมิที่ 2 อัตราการฟังวิทยุของประชากรอายุ 6 ปีขึ้นไป

จำแนกตามภาค พ.ศ. 2551

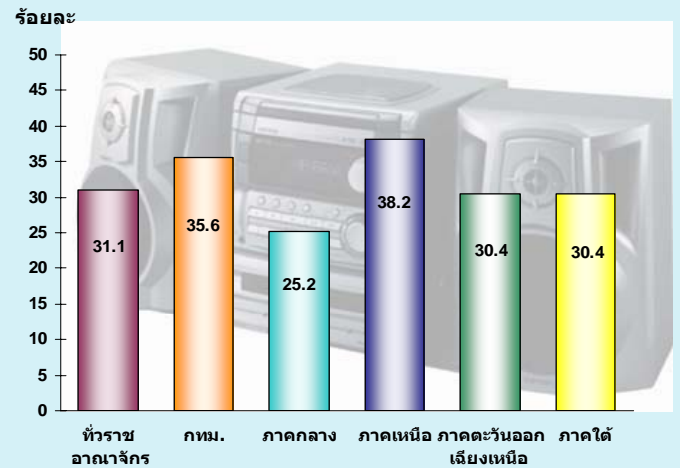

### 1.2.3 อัตราการฟังวิทยุจำแนกตามเพศ

อัตราการฟังวิทยุในภาพรวม พบว่า อัตราการฟังของชายสูงกว่าหญิงเล็กน้อย คือ ร้อยละ 31.8 และร้อยละ 30.3 และพบลักษณะดังกล่าวในทุกๆภาค ยกเว้นภาคเหนือมีลักษณะตรงกันข้าม คือ อัตราการฟังวิทยุของชายต่ำกว่าหญิง คือ ร้อยละ 37.6และร้อยละ 38.8 ดังที่แสดงไว้ในแผนภูมิที่ 3

#### แผนภูมิที่ 3 อัตราการฟังวิทยุของประชากรอายุ 6 ปีขึ้นไป

จำแนกตามเพศ และภาค พ.ศ. 2551

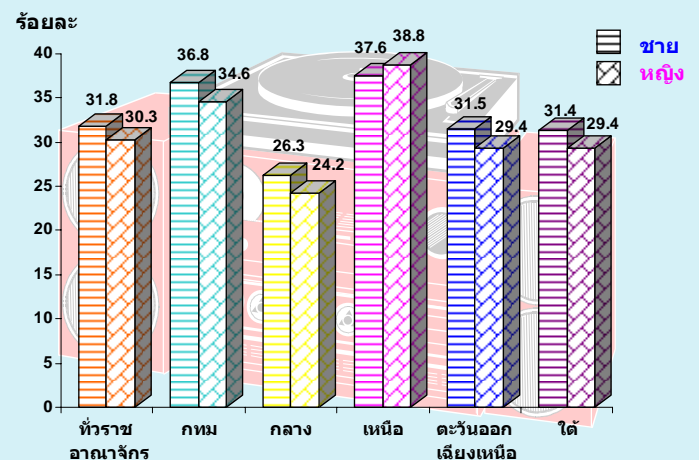

### 1.2.4 อัตราการฟังวิทยุจำแนกตามกลุ่มวัย

จำนวนผู้ที่ฟังวิทยุเมื่อจำแนกตามกลุ่มวัย พบว่า กลุ่มวัยเด็ก (6-14 ปี) มีผู้ที่ฟังจำนวน 1.1 ล้านคน กลุ่มวัยเยาวชน (15-24 ปี) จำนวน 3.9 ล้านคน กลุ่มวัยแรงงาน (25-59 ปี) จำนวน 11.7 ล้านคน และกลุ่มวัยสูงอายุ (60 ปีขึ้นไป) จำนวน 2.0 ล้านคน

สำหรับอัตราการฟังวิทยุจำแนกตามกลุ่มวัย พบว่า กลุ่มวัยเยาวชน มีอัตราการฟังวิทยุสูงกว่ากลุ่มวัยอื่นๆ คือ ร้อยละ 37.1 และรองลงมาเป็นกลุ่มวัยแรงงาน ร้อยละ 34.6 และกลุ่มวัยสูงอายุ ร้อยละ 28.3 สำหรับกลุ่มวัยเด็ก พบว่า มีอัตราการฟังวิทยุต่ำสุด คือ ร้อยละ 12.7

แผนภูมิที่ 4 อัตราการฟังวิทยุของประชากรอายุ 6 ปีขึ้นไป จำแนกตามกลุ่มวัย พ.ศ. 2551

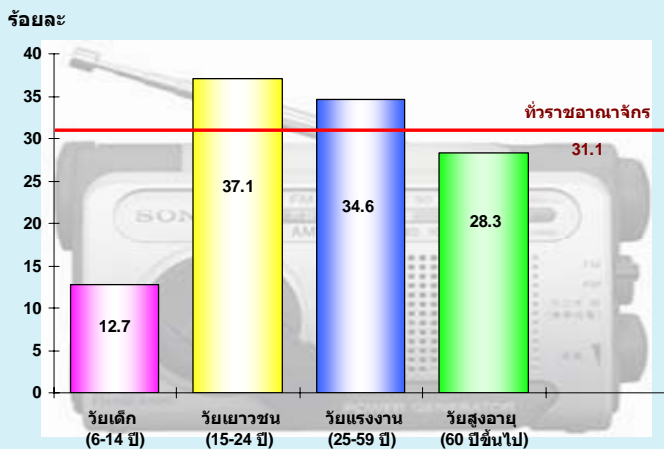

### 1.2.5 อัตราการฟังวิทยุจำแนกตามระดับการศึกษาที่สำเร็จ

จากการถามระดับการศึกษาที่สำเร็จของประชากรอายุ 15 ปีขึ้นไป พบว่า ผู้ฟังวิทยุส่วนใหญ่สำเร็จการศึกษาระดับมัธยมศึกษาประมาณ 5.7 ล้านคน รองลงมา คือ ระดับต่ำกว่าประถมศึกษา 5.1 ล้านคน ระดับประถมศึกษา 3.7 ล้านคน ระดับอุดมศึกษา 2.5 ล้านคน และไม่มีการศึกษา 0.5 ล้านคน

เมื่อพิจารณาอัตราการฟังวิทยุตามระดับการศึกษาที่สำเร็จ พบว่า ผู้สำเร็จการศึกษาระดับอุดมศึกษา มีอัตราการฟังวิทยุสูงสุด คิดเป็นร้อยละ 39.5 รองลงมา คือ ผู้สำเร็จการศึกษาระดับมัธยมศึกษา ร้อยละ 36.6 ระดับประถมศึกษา ร้อยละ 35.2 ระดับต่ำกว่าประถมศึกษา ร้อยละ 31.2 และผู้ที่ไม่มีการศึกษามีอัตราการฟังวิทยุต่ำสุด คิดเป็นร้อยละ 22.1

แผนภูมิที่ 5 อัตราการฟังวิทยุของประชากรอายุ 15 ปีขึ้นไป จำแนกตามระดับการศึกษาที่สำเร็จ/ พ.ศ. 2551

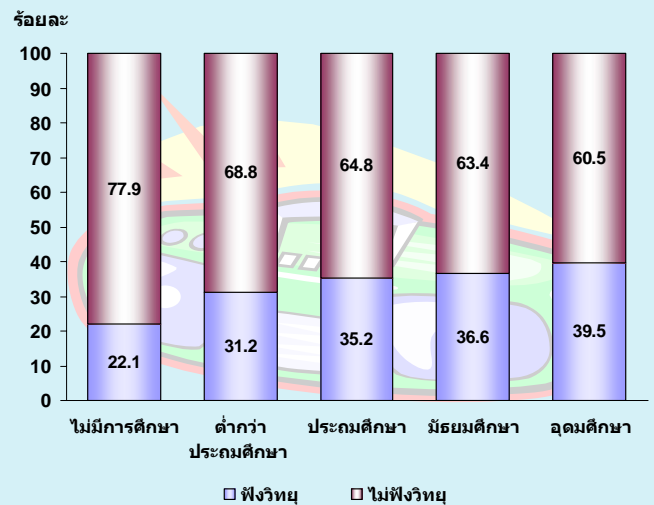

หมายเหตุ : 1/ ไม่รวมการศึกษารูปแบบอื่น และไม่ทราบระดับการศึกษา

### 1.2.6 อัตราการฟังวิทยุจำแนกตามอาชีพ

การฟังวิทยุของประชากรที่มีอายุ 15 ปีขึ้นไป ที่มียานทำงานทั้งหมดประมาณ 36.0 ล้านคน พบว่า มีผู้ที่ฟังวิทยุ 12.7 ล้านคน หรือคิดเป็นร้อยละ 35.2 โดยในกลุ่มผู้มียานทำงานที่ฟังวิทยุ ส่วนใหญ่มีอาชีพเป็นผู้ปฏิบัติงานที่มีฝีมือในด้านการเกษตรและการประมงจำนวน 4.1 ล้านคน รองลงมา ได้แก่ พนักงานบริการและพนักงานในร้านค้า และตลาดประมาณ 1.9 ล้านคน และผู้ปฏิบัติงานด้านความสามารถทางฝีมือและธุรกิจการค้าที่เกี่ยวข้องประมาณ 1.7 ล้านคน ตามลำดับ

เมื่อพิจารณาถึงอัตราการฟังวิทยุของผู้มีงานทำในแต่ละอาชีพ พบว่า ส่วนใหญ่มีอัตราการฟังวิทยุร้อยละ 30.0-38.0 ยกเว้นผู้ประกอบการอาชีพผู้บัญญัติกฎหมายข้าราชการอาวุโสและผู้จัดการ ผู้ประกอบวิชาชีพด้านต่างๆ และผู้ประกอบการอาชีพอื่นๆ มีอัตราการฟังวิทยุมากกว่าร้อยละ 38.0 ส่วนผู้ที่ประกอบอาชีพขั้นพื้นฐานต่างๆ ในด้านการขายและการให้บริการ และผู้ปฏิบัติกรโรงงานและเครื่องจักรและผู้ปฏิบัติงานด้านการประกอบมีอัตราการฟังวิทยุน้อยกว่าร้อยละ 30.0

**แผนภูมิที่ 6 อัตราการฟังวิทยุของประชากรอายุ 15 ปีขึ้นไป**  
**จำแนกตามอาชีพ พ.ศ. 2551**

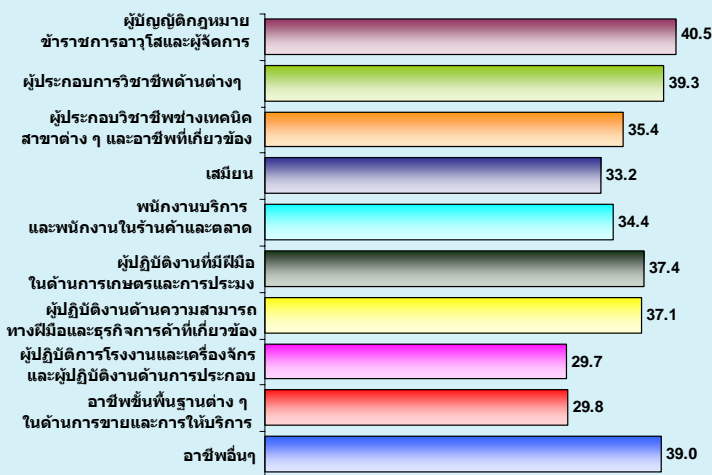

**1.3 ประเภทรายการวิทยุที่มีผู้ฟังมากที่สุด**

ประเภทรายการวิทยุที่ประชากรอายุ 6 ปีขึ้นไป ฟังมากที่สุด คือ รายการประเภทบันเทิง คิดเป็นร้อยละ 64.1 รองลงมา คือ ข่าว ร้อยละ 32.9 สารคดี/ความรู้ทั่วไป ร้อยละ 2.5 และความคิดเห็น/วิเคราะห์ รายการวิทยุเพื่อการศึกษา และธุรกิจ/โฆษณา พบร้อยละ 0.5

ความสัมพันธ์ระหว่างประเภทรายการวิทยุที่ฟังกับกลุ่มวัย พบว่า สัดส่วนของผู้ที่ฟังรายการข่าวมีความสัมพันธ์กับกลุ่มวัย กล่าวคือ สัดส่วนของผู้ที่ฟังข่าวพบมากที่สุดในกลุ่มวัยสูงอายุ แล้วลดลงตามกลุ่มวัยที่อายุน้อยลง แต่สัดส่วนของผู้ที่ฟังรายการบันเทิงมีลักษณะ

ตรงกันข้าม กล่าวคือ กลุ่มวัยเด็กฟังรายการบันเทิงมากที่สุด และลดลงตามกลุ่มวัยที่มีอายุเพิ่มขึ้น สำหรับรายการประเภทอื่นๆ พบว่ามีอัตราการฟังกระจายตามแต่ละกลุ่มวัย

**แผนภูมิที่ 7 ร้อยละการฟังวิทยุของประชากรอายุ 6 ปีขึ้นไป**  
**จำแนกตามกลุ่มวัย และประเภทรายการที่ฟังมากที่สุด พ.ศ.2551**

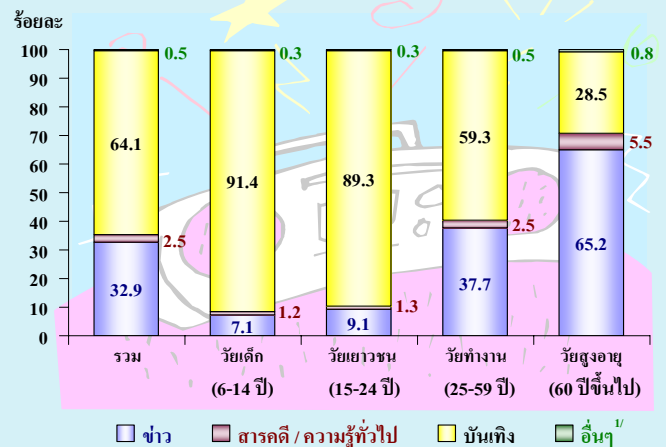

หมายเหตุ : 1/ รวมรายการประเภทความคิดเห็น / วิเคราะห์ รายการเพื่อการศึกษา และธุรกิจ / โฆษณา

**1.4 ช่วงเวลาของผู้ที่ฟังวิทยุเป็นประจำ**

การสำรวจช่วงเวลาฟังวิทยุครั้งนี้ ได้แบ่งช่วงเวลาออกเป็น 7 ช่วง คือ

- 1) ช่วงเวลาหลังเที่ยงคืน (00.01 – 04.00 น.)
- 2) ช่วงเวลาเช้า (04.01 – 10.00 น.)
- 3) ช่วงเวลากลางวัน (10.01 – 13.00 น.)
- 4) ช่วงเวลาบ่าย (13.01 – 16.00 น.)
- 5) ช่วงเวลาเย็น (16.01 – 20.00 น.)
- 6) ช่วงเวลากลางคืน (20.01 – 24.00 น.)
- 7) ช่วงต้นชั่วโมง / รายการ

ผลการสำรวจประชากรที่ฟังวิทยุประมาณ 18.7 ล้านคน พบว่า เกือบทั้งหมดฟังวิทยุทุกวันหรือมากกว่าร้อยละ 98.0 โดยช่วงเวลาที่ฟังวิทยุเป็นประจำมากที่สุดทั้งในวันทำงาน (วันจันทร์-วันศุกร์) และวันหยุด (วันเสาร์-วันอาทิตย์) คือ ช่วงเช้า (ร้อยละ 46.8 และร้อยละ 44.6 ตามลำดับ)

เมื่อพิจารณาช่วงเวลาที่มีผู้ป่วยมากที่สุดตามกลุ่มวัย พบว่า กลุ่มวัยเด็ก ฟังวิทยุในช่วงเย็นทั้งในวันทำงาน และวันหยุดมากที่สุด ร้อยละ 52.3 และร้อยละ 35.4 ตามลำดับ กลุ่มวัยเยาวชนฟังในช่วงเย็นในวันทำงาน และช่วงกลางวันในวันหยุดมากที่สุด ร้อยละ 30.8 และร้อยละ 36.4 ตามลำดับ กลุ่มวัยทำงาน ฟังในช่วงเช้าทั้งวันทำงาน และวันหยุดมากที่สุด ร้อยละ 51.9 และร้อยละ 48.5 ตามลำดับ และกลุ่มวัยสูงอายุ ฟังในช่วงเช้าทั้งวันทำงาน และวันหยุดมากที่สุดเช่นเดียวกัน ร้อยละ 60.6 และร้อยละ 57.9 ตามลำดับ

**แผนภูมิที่ 8 อัตราการฟังวิทยุของประชากรอายุ 6 ปีขึ้นไป จำแนกตามกลุ่มวัย และช่วงเวลาที่มีฟังวิทยุเป็นประจำ\***  
ในรอบสัปดาห์ พ.ศ. 2551

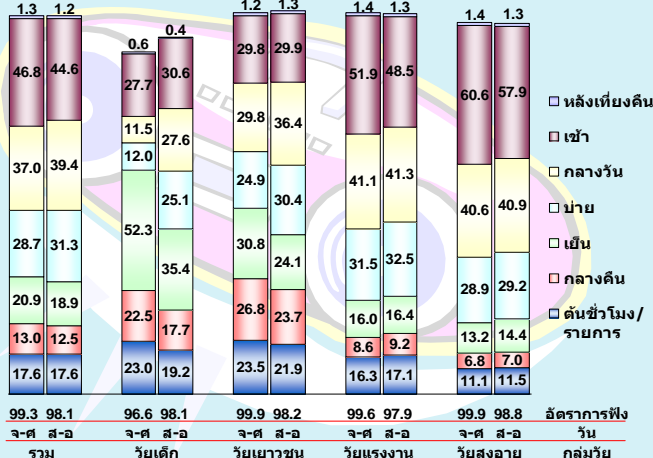

### 1.5 ช่วงเวลาของผู้ที่ฟังข่าวทางวิทยุเป็นประจำ

เมื่อพิจารณาเฉพาะการฟังข่าวทางวิทยุในรอบสัปดาห์ พบว่า มีผู้ฟังข่าวทางวิทยุในวันทำงาน (วันจันทร์ – วันศุกร์) ร้อยละ 85.7 และฟังในวันหยุด (วันเสาร์ – วันอาทิตย์) ร้อยละ 83.6 และหากจำแนกตามกลุ่มอายุ พบว่า กลุ่มวัยสูงอายุมีอัตราการฟังข่าวสูงสุด คือ ฟังร้อยละ 95.7 ในวันทำงาน และร้อยละ 94.2 ในวันหยุด และอัตราการฟังข่าวทางวิทยุจะลดลงตามกลุ่มอายุที่น้อยลง โดยกลุ่มวัยเด็กมีอัตราการฟังข่าวทางวิทยุลดลง

เหลือร้อยละ 58.6 ในวันทำงาน และร้อยละ 59.2 ในวันหยุด

สำหรับช่วงเวลาที่มีฟังข่าวทางวิทยุเป็นประจำมากที่สุดในวันทำงานและวันหยุด คือ ข่าวต้นชั่วโมง/รายการ ซึ่งคิดเป็นร้อยละ 44.5 และร้อยละ 45.2 ตามลำดับ และพบว่าเกือบทุกกลุ่มวัย ฟังข่าวทางวิทยุในช่วงเวลานี้ ยกเว้นกลุ่มวัยสูงอายุที่พบว่าฟังข่าวทางวิทยุเป็นประจำมากที่สุดในช่วงเช้า คือ ร้อยละ 51.5 ในวันทำงาน และร้อยละ 49.3 ในวันหยุด

**แผนภูมิที่ 9 อัตราการฟังวิทยุของประชากรอายุ 6 ปีขึ้นไป จำแนกตามกลุ่มวัย และช่วงเวลาที่มีฟังข่าวทางวิทยุเป็นประจำ\*** ในรอบสัปดาห์ พ.ศ. 2551

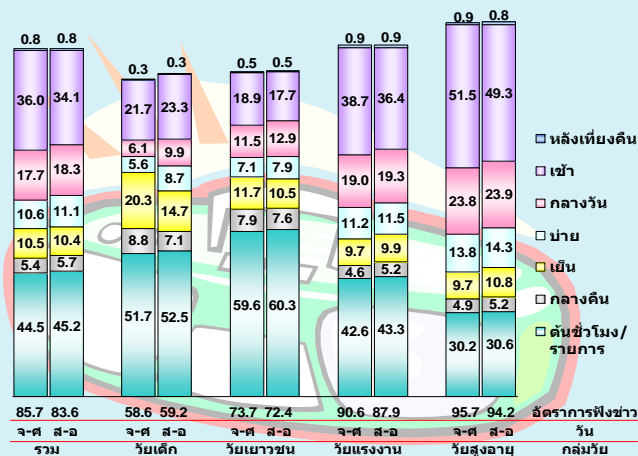

## 2. สื่อมวลชนด้านโทรทัศน์

### 2.1 การชมโทรทัศน์ของประชากร

การสำรวจการใช้สื่อโทรทัศน์ของประชากรที่มีอายุ 6 ปีขึ้นไป พบว่า มีผู้ชมโทรทัศน์ทั้งสิ้นประมาณ 57.0 ล้านคน หรือคิดเป็นร้อยละ 94.6 ในจำนวนนี้พบว่ามีผู้ชมโทรทัศน์อาศัยอยู่ในเขตเทศบาลจำนวน 17.7 ล้านคน และอาศัยอยู่นอกเขตเทศบาลจำนวน 39.3 ล้านคน หรือคิดเป็นร้อยละ 31.0 และร้อยละ 69.0 ของผู้ที่ชมโทรทัศน์ทั้งหมด ตามลำดับ

ตารางที่ 2 จำนวนของประชากรอายุ 6 ปีขึ้นไป จำแนกตามการชมโทรทัศน์ เพศ ภาค และเขตการปกครอง พ.ศ. 2551

(หน่วยต่อพัน)

ภาค	จำนวนประชากรอายุ 6 ปีขึ้นไป			จำนวนประชากรอายุ 6 ปีขึ้นไป ที่ชมโทรทัศน์		
	รวม	เพศ		รวม	เพศ	
		ชาย	หญิง		ชาย	หญิง
ทั่วราชอาณาจักร	60,218.3	29,436.1	30,782.2	56,989.3	27,824.3	29,165.0
ในเขตเทศบาล	18,486.6	8,790.0	9,696.6	17,688.9	8,375.1	9,313.7
นอกเขตเทศบาล	41,731.7	20,646.1	21,085.6	39,300.4	19,449.2	19,851.3
กรุงเทพมหานคร	6,433.5	3,002.3	3,431.3	6,138.6	2,833.2	3,305.3
กลาง	14,904.9	7,259.9	7,644.9	14,299.0	6,956.5	7,342.5
เหนือ	10,780.6	5,281.5	5,499.1	10,092.5	4,930.1	5,162.4
ตะวันออกเฉียงเหนือ	20,016.6	9,915.5	10,101.2	18,897.6	9,379.3	9,518.2
ใต้	8,082.7	3,977.0	4,105.7	7,561.7	3,725.2	3,836.5

หากพิจารณาประชากรที่มีอายุ 6 ปีขึ้นไป จำแนกตามเพศ พบว่า มีเพศชายจำนวน 29.4 ล้านคน และเพศหญิงจำนวน 30.8 ล้านคน โดยเพศชายชมโทรทัศน์ 27.8 ล้านคน และเพศหญิงชม 29.2 ล้านคน หรือคิดเป็นร้อยละ 48.8 และร้อยละ 51.2 ของผู้ที่ชมโทรทัศน์ทั้งหมดตามลำดับ

การกระจายของผู้ที่ชมโทรทัศน์ตามภาค พบว่าภาคตะวันออกเฉียงเหนือมีผู้ที่ชมโทรทัศน์สูงสุด จำนวน 18.9 ล้านคน รองลงมา คือ ภาคกลาง จำนวน 14.3 ล้านคน ภาคเหนือ จำนวน 10.1 ล้านคน ภาคใต้ จำนวน 7.6 ล้านคน และกรุงเทพมหานคร จำนวน 6.1 ล้านคน

## 2.2 อัตราการชมโทรทัศน์ของประชากร

### 2.2.1 แนวโน้มของอัตราการชมโทรทัศน์

ผลสำรวจการใช้สื่อโทรทัศน์ของประชากรอายุ 6 ปีขึ้นไป ในช่วง 20 ปี (2532-2551) พบว่า อัตราการชมโทรทัศน์มีแนวโน้มเพิ่มขึ้นจากร้อยละ 80.4 ในปี 2532 เป็นร้อยละ 89.4 ในปี 2537 ร้อยละ 94.5 ในปี 2546 และร้อยละ 94.6 ในปี 2551

เมื่อพิจารณาอัตราการชมโทรทัศน์ตามกลุ่มวัย พบว่า มีความสัมพันธ์กันในลักษณะตรงกันข้าม กล่าวคือ อัตราการชมโทรทัศน์ลดลงตามกลุ่มวัยที่มีอายุมากขึ้น โดยกลุ่มวัยเด็กเป็นกลุ่มวัยที่มีอัตราการชมโทรทัศน์สูงสุด ส่วนกลุ่มวัยสูงอายุเป็นกลุ่มที่มีอัตราการชมต่ำสุด และเป็นที่สังเกตว่าตั้งแต่ปี 2546 อัตราการชมโทรทัศน์ของทุกกลุ่มวัยมีแนวโน้มค่อนข้างคงที่ ยกเว้นกลุ่มวัยสูงอายุที่มีแนวโน้มเพิ่มขึ้นอย่างชัดเจน ดังที่แสดงในแผนภูมิที่ 10

แผนภูมิที่ 10 อัตราการชมโทรทัศน์ของประชากรอายุ 6 ปีขึ้นไป จำแนกตามกลุ่มวัย พ.ศ. 2532 - 2551

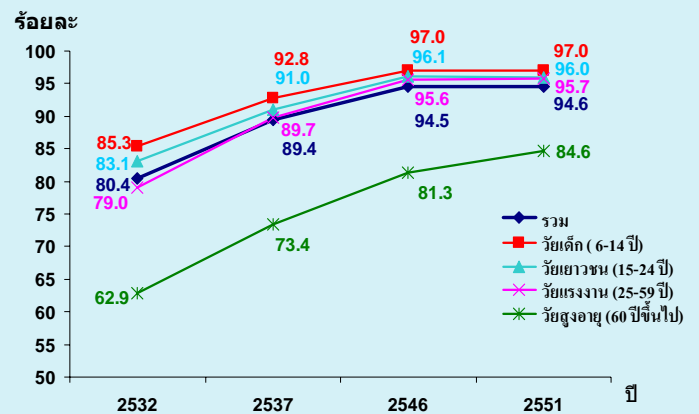



## 2.2.2 อัตราการชมโทรทัศน์จำแนกตามภาค

อัตราการชมโทรทัศน์ของประชากรในแต่ละภาค หมายถึง ร้อยละของประชากรอายุ 6 ปีขึ้นไปที่ชมโทรทัศน์ในแต่ละภาคต่อจำนวนประชากรอายุ 6 ปีขึ้นไปทั้งหมดในภาคนั้นๆ พบว่า ภาคกลางมีอัตราการชมโทรทัศน์สูงสุด คือ ร้อยละ 95.9 รองลงมา คือ กรุงเทพมหานคร ร้อยละ 95.4 ภาคตะวันออกเฉียงเหนือ ร้อยละ 94.4 ส่วนภาคเหนือและภาคใต้ มีอัตราการชมโทรทัศน์ใกล้เคียงกัน คือ ร้อยละ 93.6

แผนภูมิที่ 11 อัตราการชมโทรทัศน์ของประชากรอายุ 6 ปีขึ้นไป จำแนกตามภาค พ.ศ. 2551

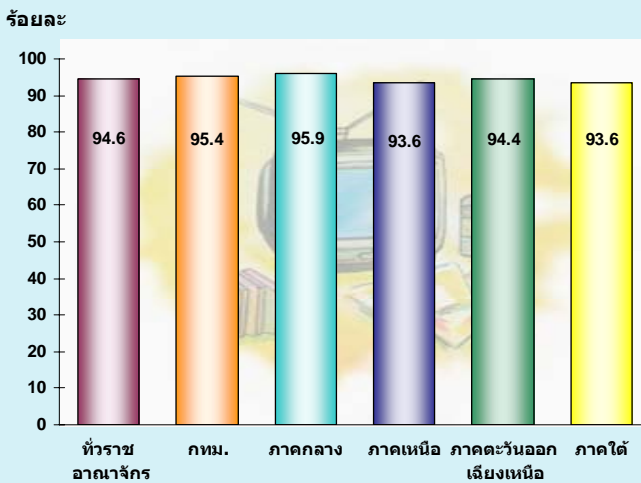

## 2.2.3 อัตราการชมโทรทัศน์จำแนกตามเพศ

อัตราการชมโทรทัศน์ในภาพรวม พบว่า อัตราการชมโทรทัศน์ของหญิงสูงกว่าชายเล็กน้อย คือ ร้อยละ 94.7 และร้อยละ 94.5 และหากพิจารณาตามรายภาค พบว่า หญิงมีอัตราการชมโทรทัศน์สูงกว่าชาย ใน กรุงเทพมหานคร ภาคกลาง และภาคเหนือ เช่นเดียวกับภาพรวม ส่วนภาคตะวันออกเฉียงเหนือกับภาคใต้ พบว่า หญิงมีอัตราการชมโทรทัศน์ต่ำกว่าชาย ดังที่แสดงไว้ในแผนภูมิที่ 12

แผนภูมิที่ 12 อัตราการชมโทรทัศน์ของประชากรอายุ 6 ปีขึ้นไป

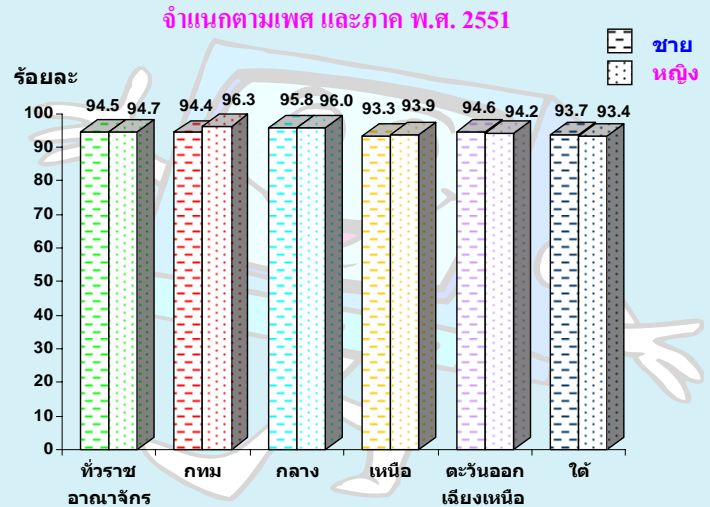

## 2.2.4 อัตราการชมโทรทัศน์จำแนกตามกลุ่มวัย

เมื่อจำแนกจำนวนผู้ที่ชมโทรทัศน์ตามกลุ่มวัย พบว่า กลุ่มวัยเด็ก (6-14 ปี) มีผู้ที่ฟังจำนวน 8.8 ล้านคน กลุ่มวัยเยาวชน (15-24 ปี) จำนวน 10.5 ล้านคน กลุ่มวัยแรงงาน (25-59 ปี) จำนวน 33.7 ล้านคน และกลุ่มวัยสูงอายุ (60 ปีขึ้นไป) จำนวน 7.2 ล้านคน

เมื่อพิจารณาอัตราการชมโทรทัศน์ตามกลุ่มวัย พบว่า กลุ่มวัยเด็ก มีอัตราการชมโทรทัศน์สูงกว่ากลุ่มอื่นๆ คือ ร้อยละ 97.0 และรองลงมาเป็นกลุ่มวัยเยาวชน ร้อยละ 96.0 และกลุ่มวัยแรงงาน ร้อยละ 95.7 สำหรับกลุ่มวัยสูงอายุพบว่ามีอัตราการชมโทรทัศน์ต่ำสุด คือ ร้อยละ 84.6

แผนภูมิที่ 13 อัตราการชมโทรทัศน์ของประชากรอายุ 6 ปีขึ้นไป

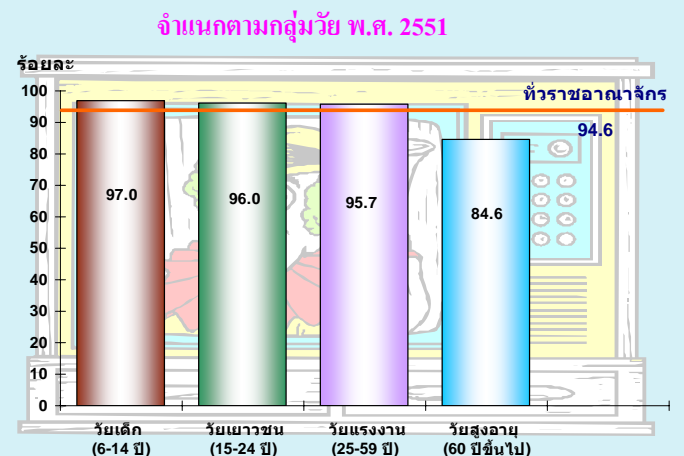

## 2.2.5 อัตราการชมโทรทัศน์จำแนกตามระดับ

### การศึกษาที่สำเร็จ

จากการถามการศึกษาที่สำเร็จของผู้ที่อายุ 15 ปีขึ้นไป พบว่า ผู้ชมโทรทัศน์ส่วนใหญ่สำเร็จการศึกษา ระดับมัธยมศึกษาประมาณ 15.2 ล้านคน รองลงมา คือ ระดับต่ำกว่าประถมศึกษา 15.0 ล้านคน ระดับประถมศึกษา 10.1 ล้านคน ระดับอุดมศึกษา 6.2 ล้านคน และไม่มีการศึกษา 1.8 ล้านคน

เมื่อพิจารณาอัตราการชมโทรทัศน์ของประชากรตามระดับการศึกษาที่สำเร็จ พบว่า ผู้สำเร็จการศึกษาระดับอุดมศึกษา มีอัตราการชมโทรทัศน์สูงสุด คิดเป็นร้อยละ 98.2 รองลงมา คือ ผู้สำเร็จการศึกษาระดับมัธยมศึกษา ร้อยละ 97.1 ระดับประถมศึกษา ร้อยละ 95.5 ระดับต่ำกว่าประถมศึกษา ร้อยละ 92.3 และผู้ที่ไม่มีการศึกษา มีอัตราการชมโทรทัศน์ต่ำสุด หรือคิดเป็นร้อยละ 73.4

## 2.2.6 อัตราการฟังวิทยุจำแนกตามอาชีพ

การชมโทรทัศน์ของประชากรที่มีอายุ 15 ปีขึ้นไปที่มีงานทำทั้งหมดประมาณ 36.0 ล้านคน พบว่า มีผู้ชมโทรทัศน์ 34.4 ล้านคน หรือคิดเป็นร้อยละ 95.7 โดยในกลุ่มผู้มีงานทำที่ชมโทรทัศน์ส่วนใหญ่มีอาชีพเป็นผู้ปฏิบัติงานที่มีฝีมือในด้านการเกษตรและการประมงจำนวน 10.4 ล้านคน รองลงมา คือ พนักงานบริการและพนักงานในร้านค้าและตลาดประมาณ 5.3 ล้านคน และผู้ประกอบการอาชีพขั้นพื้นฐานต่างๆ ในด้านการขาย และการให้บริการ ประมาณ 1.7 ล้านคน ตามลำดับ

เมื่อพิจารณาถึงอัตราการชมโทรทัศน์ของผู้มีงานทำ พบว่า อัตราการชมโทรทัศน์ของผู้ที่มีงานทำในเกือบทุกอาชีพ มีมากกว่าร้อยละ 95.0 ยกเว้นในผู้ที่ประกอบอาชีพขั้นพื้นฐานต่างๆ ในด้านการขายและการให้บริการที่พบร้อยละ 93.1

แผนภูมิที่ 14 อัตราการชมโทรทัศน์ของประชากรอายุ 15 ปีขึ้นไป จำแนกตามระดับการศึกษาที่สำเร็จ<sup>1/</sup> พ.ศ. 2551

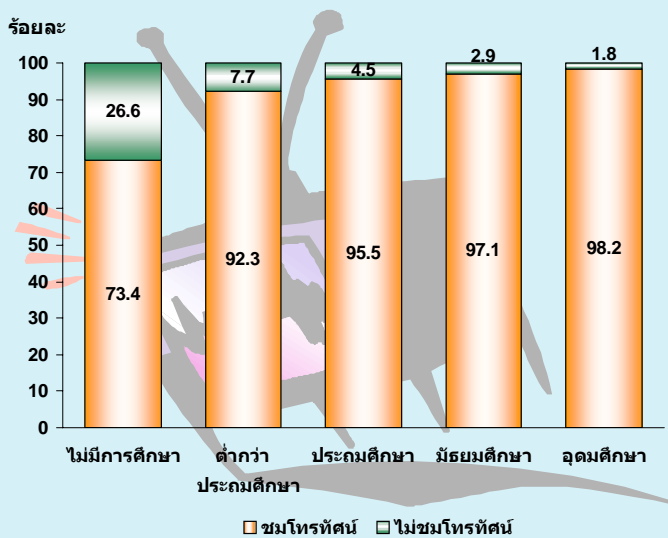

หมายเหตุ : 1/ ไม่รวมการศึกษาอื่นๆ และไม่ทราบระดับการศึกษา

แผนภูมิที่ 15 อัตราการชมโทรทัศน์ของประชากรอายุ 15 ปีขึ้นไป จำแนกตามอาชีพ พ.ศ. 2551

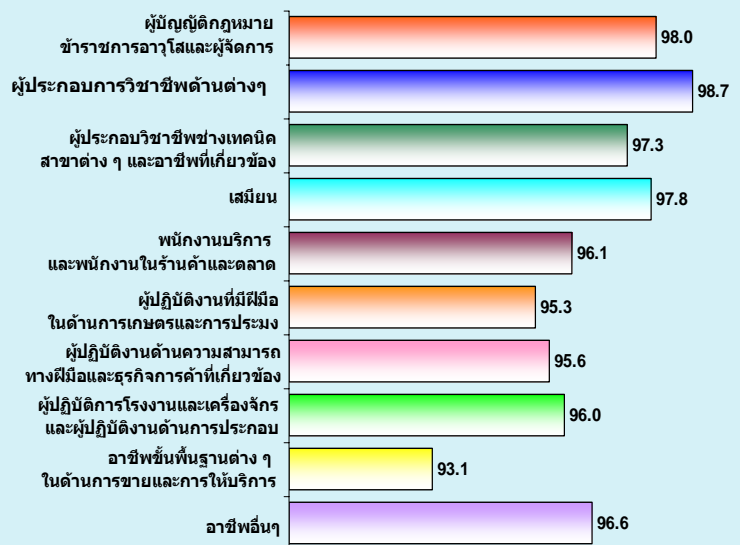

### 2.3 ประเภทรายการโทรทัศน์ที่มีผู้ชมมากที่สุด

ประเภทรายการโทรทัศน์ที่ประชากรอายุ 6 ปีขึ้นไปชมมากที่สุด คือ รายการประเภทบันเทิง ซึ่งคิดเป็นร้อยละ 57.7 รองลงมาคือ ข่าว ร้อยละ 40.0 สารคดี/ความรู้ทั่วไป ร้อยละ 2.0 ความคิดเห็น/วิเคราะห์ ร้อยละ 0.2 รายการวิทยุเพื่อการศึกษาและธุรกิจ/โฆษณา ร้อยละ 0.1

หากพิจารณาความสัมพันธ์ระหว่างประเภทรายการโทรทัศน์ที่ชมกับกลุ่มวัย พบว่า สัดส่วนของผู้ที่ชมรายการข่าวมีความสัมพันธ์กับกลุ่มวัยในทิศทางเดียวกัน กล่าวคือ สัดส่วนของผู้ที่ชมโทรทัศน์พบมากที่สุดในกลุ่มวัยสูงอายุ ร้อยละ 67.3 แล้วลดลงตามกลุ่มวัยที่มีอายุน้อยลง แต่สัดส่วนของผู้ที่ชมรายการบันเทิงมีลักษณะตรงกันข้าม กล่าวคือ กลุ่มวัยเด็กชมรายการบันเทิงมากที่สุด ร้อยละ 95.2 และลดลงตามกลุ่มวัยที่มีอายุเพิ่มขึ้น สำหรับรายการประเภทอื่นมีการกระจายไปตามกลุ่มวัย โดยไม่มีความแตกต่างกันมาก

แผนภูมิที่ 16 ร้อยละการชมโทรทัศน์ของประชากรอายุ 6 ปีขึ้นไป จำแนกตามกลุ่มวัย และประเภทรายการที่ชมมากที่สุด พ.ศ. 2551

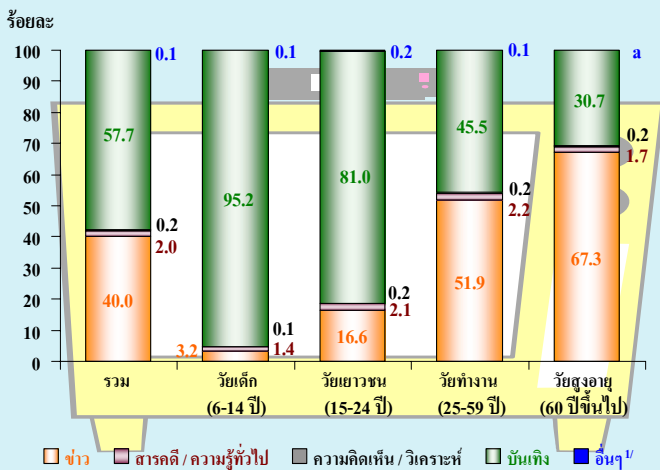

หมายเหตุ : 1/ รวมรายการเพื่อการศึกษา และธุรกิจ / โฆษณา

a พบกว่าร้อยละ 0.1

### 2.4 ช่วงเวลาของผู้ที่ชมโทรทัศน์เป็นประจำ

การสำรวจช่วงเวลาที่มีชมโทรทัศน์ครั้งนี้ ได้แบ่งช่วงเวลาออกเป็น 7 ช่วงเวลา เช่นเดียวกับการฟังวิทยุ ซึ่งผลสำรวจจากผู้ที่มีชมโทรทัศน์ประมาณ 57.0 ล้านคนพบว่า เกือบทั้งหมดชมโทรทัศน์ทุกวัน หรือมากกว่า ร้อยละ 99.0 โดยช่วงเวลาที่ชมโทรทัศน์เป็นประจำมากที่สุด ทั้งในวันทำงาน (วันจันทร์-วันศุกร์) และวันหยุด (วันเสาร์-วันอาทิตย์) คือ ช่วงเย็น ร้อยละ 80.0 และ ร้อยละ 68.8 ตามลำดับ

ช่วงเวลาที่ชมโทรทัศน์สูงสุดเมื่อจำแนกตามกลุ่มวัย พบว่า กลุ่มวัยเด็ก ชมโทรทัศน์ในช่วงเย็นของวันทำงาน และชมในช่วงเช้าของวันหยุดมากที่สุด คือ ร้อยละ 89.0 และร้อยละ 54.0 ตามลำดับ สำหรับกลุ่มวัยเยาวชน กลุ่มวัยทำงาน และกลุ่มวัยสูงอายุ พบว่า ชมโทรทัศน์ในช่วงเย็นมากที่สุดทั้งในวันทำงานและวันหยุด ทั้งนี้อัตราการชมโทรทัศน์ในช่วงเวลาดังกล่าวของกลุ่มวัยสูงอายุสูงกว่าทุกกลุ่ม

แผนภูมิที่ 17 อัตราการชมโทรทัศน์ของประชากรอายุ 6 ปีขึ้นไป จำแนกตามกลุ่มวัย และช่วงเวลาที่มีชมโทรทัศน์เป็นประจำ\* ในรอบสัปดาห์ พ.ศ. 2551

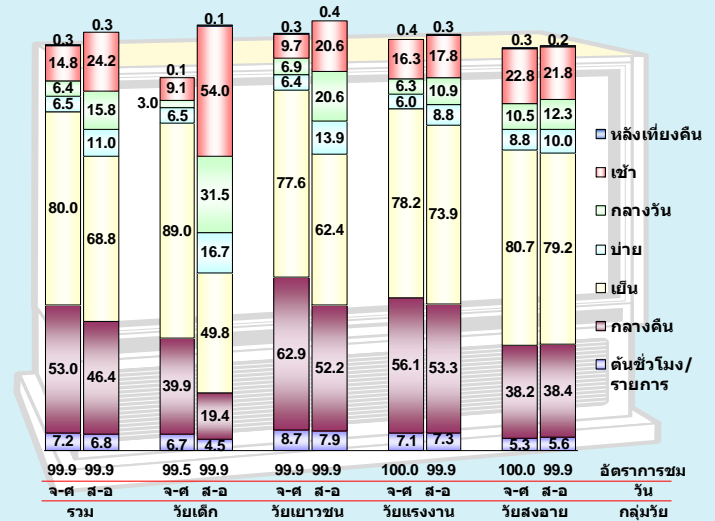

หมายเหตุ : \* คอบได้ไม่เกิน 2 คำตอบ

## 2.5 ช่วงเวลาของผู้ที่ชมข่าวทางโทรทัศน์เป็นประจำ

เมื่อพิจารณาเฉพาะผู้ที่ชมข่าวทางโทรทัศน์ในรอบสัปดาห์ พบว่า มีอัตราการชมข่าวทางโทรทัศน์ในวันทำงานและวันหยุดที่ใกล้เคียงกัน คือ ร้อยละ 88.4 และร้อยละ 88.1 ตามลำดับ และหากพิจารณาตามกลุ่มวัย พบว่า กลุ่มวัยสูงอายุมีอัตราการชมสูงสุด คือ ร้อยละ 97.7 ในวันทำงาน และร้อยละ 97.3 ในวันหยุด โดยอัตราการชมลดลงตามกลุ่มวัยที่มีอายุน้อยลง

สำหรับช่วงเวลาชมข่าวทางโทรทัศน์เป็นประจำมากที่สุดในรอบสัปดาห์ (วันทำงานและวันหยุด) พบว่า ผู้ชมข่าวส่วนใหญ่ชมข่าวในช่วงเย็นเป็นประจำมากที่สุด (ร้อยละ 70.0 ในวันทำงาน และร้อยละ 66.3 ในวันหยุด) ซึ่งพบลักษณะดังกล่าวในทุกกลุ่มวัย โดยอัตราการชมข่าวในวันทำงานสูงกว่าวันหยุดเล็กน้อยในทุกกลุ่มวัย

## แผนภูมิที่ 18 อัตราการชมโทรทัศน์ของประชากรอายุ 6 ปีขึ้นไป จำแนกตามกลุ่มวัย และช่วงเวลาชมข่าวทางโทรทัศน์เป็นประจำ\* ในรอบสัปดาห์ พ.ศ. 2551

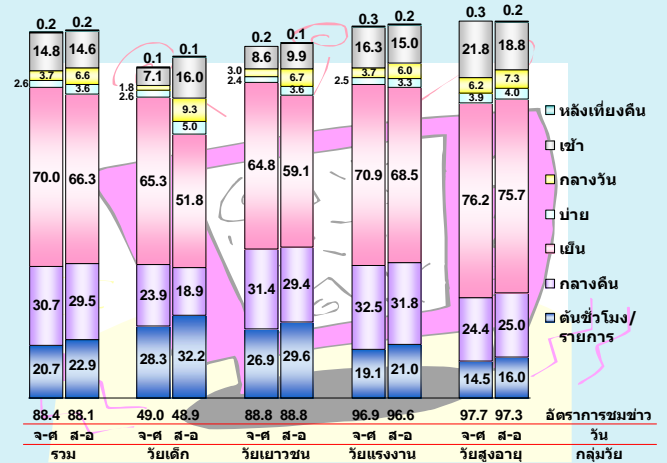

หมายเหตุ : \* ตอบได้ไม่เกิน 2 คำตอบ

# ตารางสถิติ

อีเมลขอหนังสือด้านวิทยุ

## สารบัญตารางสถิติ

### สื่อมวลชนด้านวิทยุ

- ตารางที่ 1 จำนวนประชากร จำแนกตามกลุ่มอายุ เพศ และเขตการปกครอง ทัวราชอาณาจักร พ.ศ. 2551
- ตารางที่ 1.1 จำนวนประชากร จำแนกตามกลุ่มอายุ เพศ และเขตการปกครอง กรุงเทพมหานคร พ.ศ. 2551
- ตารางที่ 1.2 จำนวนประชากร จำแนกตามกลุ่มอายุ เพศ และเขตการปกครอง ภาคกลาง (ไม่รวมกรุงเทพมหานคร) พ.ศ. 2551
- ตารางที่ 1.3 จำนวนประชากร จำแนกตามกลุ่มอายุ เพศ และเขตการปกครอง ภาคเหนือ พ.ศ. 2551
- ตารางที่ 1.4 จำนวนประชากร จำแนกตามกลุ่มอายุ เพศ และเขตการปกครอง ภาคตะวันออกเฉียงเหนือ พ.ศ. 2551
- ตารางที่ 1.5 จำนวนประชากร จำแนกตามกลุ่มอายุ เพศ และเขตการปกครอง ภาคใต้ พ.ศ. 2551
- ตารางที่ 2 จำนวนประชากรอายุ 6 ปีขึ้นไป จำแนกตามการฟังวิทยุ เพศ ภาค และเขตการปกครอง พ.ศ. 2551
- ตารางที่ 3 จำนวนประชากรอายุ 6 ปีขึ้นไป จำแนกตามการฟังวิทยุ กลุ่มอายุ เพศ และเขตการปกครอง ทัวราชอาณาจักร พ.ศ. 2551
- ตารางที่ 3.1 จำนวนประชากรอายุ 6 ปีขึ้นไป จำแนกตามการฟังวิทยุ กลุ่มอายุ และเพศ กรุงเทพมหานคร พ.ศ. 2551
- ตารางที่ 3.2 จำนวนประชากรอายุ 6 ปีขึ้นไป จำแนกตามการฟังวิทยุ กลุ่มอายุ และเพศ ภาคกลาง (ไม่รวมกรุงเทพมหานคร) พ.ศ. 2551
- ตารางที่ 3.3 จำนวนประชากรอายุ 6 ปีขึ้นไป จำแนกตามการฟังวิทยุ กลุ่มอายุ และเพศ ภาคเหนือ พ.ศ. 2551
- ตารางที่ 3.4 จำนวนประชากรอายุ 6 ปีขึ้นไป จำแนกตามการฟังวิทยุ กลุ่มอายุ และเพศ ภาคตะวันออกเฉียงเหนือ พ.ศ. 2551
- ตารางที่ 3.5 จำนวนประชากรอายุ 6 ปีขึ้นไป จำแนกตามการฟังวิทยุ กลุ่มอายุ และเพศ ภาคใต้ พ.ศ. 2551
- ตารางที่ 4 จำนวนประชากรอายุ 15 ปีขึ้นไป จำแนกตามการฟังวิทยุ ระดับการศึกษาที่สำเร็จ เพศ และเขตการปกครอง ทัวราชอาณาจักร พ.ศ. 2551
- ตารางที่ 4.1 จำนวนประชากรอายุ 15 ปีขึ้นไป จำแนกตามการฟังวิทยุ ระดับการศึกษาที่สำเร็จ และเพศ กรุงเทพมหานคร พ.ศ. 2551
- ตารางที่ 4.2 จำนวนประชากรอายุ 15 ปีขึ้นไป จำแนกตามการฟังวิทยุ ระดับการศึกษาที่สำเร็จ และเพศ ภาคกลาง (ไม่รวมกรุงเทพมหานคร) พ.ศ. 2551

## สารบัญตารางสถิติ (ต่อ)

- ตารางที่ 4.3 จำนวนประชากรอายุ 15 ปีขึ้นไป จำแนกตามการฟังวิทยุ ระดับการศึกษาที่สำเร็จ และเพศ ภาคเหนือ พ.ศ. 2551
- ตารางที่ 4.4 จำนวนประชากรอายุ 15 ปีขึ้นไป จำแนกตามการฟังวิทยุ ระดับการศึกษาที่สำเร็จ และเพศ ภาคตะวันออกเฉียงเหนือ พ.ศ. 2551
- ตารางที่ 4.5 จำนวนประชากรอายุ 15 ปีขึ้นไป จำแนกตามการฟังวิทยุ ระดับการศึกษาที่สำเร็จ และเพศ ภาคใต้ พ.ศ. 2551
- ตารางที่ 5 จำนวนประชากรอายุ 15 ปีขึ้นไป จำแนกตามการฟังวิทยุ สถานภาพแรงงาน เพศ และเขตการปกครอง ทวีราชอาณาจักร พ.ศ. 2551
- ตารางที่ 5.1 จำนวนประชากรอายุ 15 ปีขึ้นไป จำแนกตามการฟังวิทยุ สถานภาพแรงงาน และเพศ กรุงเทพมหานคร พ.ศ. 2551
- ตารางที่ 5.2 จำนวนประชากรอายุ 15 ปีขึ้นไป จำแนกตามการฟังวิทยุ สถานภาพแรงงาน และเพศ ภาคกลาง (ไม่รวมกรุงเทพมหานคร) พ.ศ. 2551
- ตารางที่ 5.3 จำนวนประชากรอายุ 15 ปีขึ้นไป จำแนกตามการฟังวิทยุ สถานภาพแรงงาน และเพศ ภาคเหนือ พ.ศ. 2551
- ตารางที่ 5.4 จำนวนประชากรอายุ 15 ปีขึ้นไป จำแนกตามการฟังวิทยุ สถานภาพแรงงาน และเพศ ภาคตะวันออกเฉียงเหนือ พ.ศ. 2551
- ตารางที่ 5.5 จำนวนประชากรอายุ 15 ปีขึ้นไป จำแนกตามการฟังวิทยุ สถานภาพแรงงาน และเพศ ภาคใต้ พ.ศ. 2551
- ตารางที่ 6 จำนวนผู้มีงานทำอายุ 15 ปีขึ้นไป จำแนกตามการฟังวิทยุ อาชีพ เพศ และเขตการปกครอง ทวีราชอาณาจักร พ.ศ. 2551
- ตารางที่ 6.1 จำนวนผู้มีงานทำอายุ 15 ปีขึ้นไป จำแนกตามการฟังวิทยุ อาชีพ และเพศ กรุงเทพมหานคร พ.ศ. 2551
- ตารางที่ 6.2 จำนวนผู้มีงานทำอายุ 15 ปีขึ้นไป จำแนกตามการฟังวิทยุ อาชีพ และเพศ ภาคกลาง(ไม่รวมกรุงเทพมหานคร) พ.ศ. 2551
- ตารางที่ 6.3 จำนวนผู้มีงานทำอายุ 15 ปีขึ้นไป จำแนกตามการฟังวิทยุ อาชีพ และเพศ ภาคเหนือ พ.ศ. 2551
- ตารางที่ 6.4 จำนวนผู้มีงานทำอายุ 15 ปีขึ้นไป จำแนกตามการฟังวิทยุ อาชีพ และเพศ ภาคตะวันออกเฉียงเหนือ พ.ศ. 2551
- ตารางที่ 6.5 จำนวนผู้มีงานทำอายุ 15 ปีขึ้นไป จำแนกตามการฟังวิทยุ อาชีพ และเพศ ภาคใต้ พ.ศ. 2551



## สารบัญตารางสถิติ (ต่อ)

- ตารางที่ 7 จำนวนผู้มีงานทำอายุ 15 ปีขึ้นไป จำแนกตามการฟังวิทยุ สถานภาพการทำงาน เพศ และเขตการปกครอง ทวีราชอาณาจักร พ.ศ. 2551
- ตารางที่ 7.1 จำนวนผู้มีงานทำอายุ 15 ปีขึ้นไป จำแนกตามการฟังวิทยุ สถานภาพการทำงาน และเพศ กรุงเทพมหานคร พ.ศ. 2551
- ตารางที่ 7.2 จำนวนผู้มีงานทำอายุ 15 ปีขึ้นไป จำแนกตามการฟังวิทยุ สถานภาพการทำงาน และเพศ ภาคกลาง (ไม่รวมกรุงเทพมหานคร) พ.ศ. 2551
- ตารางที่ 7.3 จำนวนผู้มีงานทำอายุ 15 ปีขึ้นไป จำแนกตามการฟังวิทยุ สถานภาพการทำงาน และเพศ ภาคเหนือ พ.ศ. 2551
- ตารางที่ 7.4 จำนวนผู้มีงานทำอายุ 15 ปีขึ้นไป จำแนกตามการฟังวิทยุ สถานภาพการทำงาน และเพศ ภาคตะวันออกเฉียงเหนือ พ.ศ. 2551
- ตารางที่ 7.5 จำนวนผู้มีงานทำอายุ 15 ปีขึ้นไป จำแนกตามการฟังวิทยุ สถานภาพการทำงาน และเพศ ภาคใต้ พ.ศ. 2551
- ตารางที่ 8 จำนวนประชากรอายุ 6 ปีขึ้นไป ที่ฟังวิทยุ จำแนกตามประเภทของรายการที่ฟังมากที่สุด กลุ่มอายุ และเขตการปกครอง ทวีราชอาณาจักร พ.ศ. 2551
- ตารางที่ 8.1 จำนวนประชากรอายุ 6 ปีขึ้นไป ที่ฟังวิทยุ จำแนกตามประเภทของรายการที่ฟังมากที่สุด กลุ่มอายุ และเขตการปกครอง กรุงเทพมหานคร พ.ศ. 2551
- ตารางที่ 8.2 จำนวนประชากรอายุ 6 ปีขึ้นไป ที่ฟังวิทยุ จำแนกตามประเภทของรายการที่ฟังมากที่สุด กลุ่มอายุ และเขตการปกครอง ภาคกลาง พ.ศ. 2551
- ตารางที่ 8.3 จำนวนประชากรอายุ 6 ปีขึ้นไป ที่ฟังวิทยุ จำแนกตามประเภทของรายการที่ฟังมากที่สุด กลุ่มอายุ และเขตการปกครอง ภาคเหนือ พ.ศ. 2551
- ตารางที่ 8.4 จำนวนประชากรอายุ 6 ปีขึ้นไป ที่ฟังวิทยุ จำแนกตามประเภทของรายการที่ฟังมากที่สุด กลุ่มอายุ และเขตการปกครอง ภาคตะวันออกเฉียงเหนือ พ.ศ. 2551
- ตารางที่ 8.5 จำนวนประชากรอายุ 6 ปีขึ้นไป ที่ฟังวิทยุ จำแนกตามประเภทของรายการที่ฟังมากที่สุด กลุ่มอายุ และเขตการปกครอง ภาคใต้ พ.ศ. 2551
- ตารางที่ 9 จำนวนประชากรอายุ 6 ปีขึ้นไป ที่ฟังวิทยุ จำแนกตามประเภทรายการ ช่วงเวลาที่ฟังวิทยุ ในรอบสัปดาห์ และกลุ่มอายุ ทวีราชอาณาจักร พ.ศ. 2551
- ตารางที่ 9.1 จำนวนประชากรอายุ 6 ปีขึ้นไป ที่ฟังวิทยุ จำแนกตามประเภทรายการ และช่วงเวลาที่ฟังวิทยุ ในรอบสัปดาห์ กรุงเทพมหานคร พ.ศ. 2551
- ตารางที่ 9.2 จำนวนประชากรอายุ 6 ปีขึ้นไป ที่ฟังวิทยุ จำแนกตามประเภทรายการ และช่วงเวลาที่ฟังวิทยุ ในรอบสัปดาห์ ภาคกลาง (ไม่รวมกรุงเทพมหานคร) พ.ศ. 2551

## สารบัญตารางสถิติ (ต่อ)

- ตารางที่ 9.3 จำนวนประชากรอายุ 6 ปีขึ้นไปที่ฟังวิทยุ จำแนกตามประเภทรายการ และเวลาที่ฟังวิทยุในรอบสัปดาห์ ภาคเหนือ พ.ศ. 2551
- ตารางที่ 9.4 จำนวนประชากรอายุ 6 ปีขึ้นไปที่ฟังวิทยุ จำแนกตามประเภทรายการ และเวลาที่ฟังวิทยุในรอบสัปดาห์ ภาคตะวันออกเฉียงเหนือ พ.ศ. 2551
- ตารางที่ 9.5 จำนวนประชากรอายุ 6 ปีขึ้นไปที่ฟังวิทยุ จำแนกตามประเภทรายการ และเวลาที่ฟังวิทยุในรอบสัปดาห์ ภาคใต้ พ.ศ. 2551

ตารางที่ 1 จำนวนประชากร จำแนกตามกลุ่มอายุ เพศ และเขตการปกครอง ทั้งราชอาณาจักร พ.ศ. 2551

Table 1 Number of population by age group, sex and area, Whole kingdom, 2008

กลุ่มอายุ (ปี)	ทั้งราชอาณาจักร			ในเขตเทศบาล			นอกเขตเทศบาล			Age group (years)
	Whole kingdom			Municipal area			Non-Municipal area			
	รวม	ชาย	หญิง	รวม	ชาย	หญิง	รวม	ชาย	หญิง	
	Total	Male	Female	Total	Male	Female	Total	Male	Female	
ยอดรวม	66,021,986	32,389,652	33,632,334	20,142,763	9,625,259	10,517,504	45,879,222	22,764,393	23,114,830	Total
น้อยกว่า 6	5,803,681	2,953,534	2,850,148	1,656,164	835,276	820,888	4,147,518	2,118,258	2,029,260	Less than 6
6-9	3,792,294	1,939,514	1,852,781	1,035,821	524,309	511,512	2,756,474	1,415,205	1,341,269	6-9
10-14	5,014,007	2,566,699	2,447,308	1,346,079	679,162	666,918	3,667,928	1,887,538	1,780,390	10-14
15-19	5,262,759	2,686,727	2,576,033	1,467,032	731,315	735,717	3,795,728	1,955,412	1,840,316	15-19
20-24	5,268,416	2,678,520	2,589,897	1,610,306	792,050	818,256	3,658,111	1,886,470	1,771,641	20-24
25-29	5,326,917	2,692,496	2,634,422	1,823,400	884,745	938,655	3,503,518	1,807,751	1,695,767	25-29
30-34	5,391,948	2,670,408	2,721,541	1,912,715	915,391	997,325	3,479,233	1,755,017	1,724,216	30-34
35-39	5,483,383	2,641,935	2,841,449	1,825,952	858,585	967,368	3,657,431	1,783,350	1,874,081	35-39
40-49	10,261,586	4,913,138	5,348,448	3,210,172	1,494,562	1,715,609	7,051,414	3,418,576	3,632,839	40-49
50-59	7,230,473	3,446,846	3,783,626	2,188,028	1,016,058	1,171,971	5,042,444	2,430,789	2,611,656	50-59
60 ปีขึ้นไป	7,186,520	3,199,836	3,986,684	2,067,095	893,808	1,173,287	5,119,425	2,306,029	2,813,397	60 and over

ตารางที่ 1.1 จำนวนประชากร จำแนกตามกลุ่มอายุ เพศ และเขตการปกครอง กรุงเทพมหานคร พ.ศ. 2551

Table 1.1 Number of population by age group, sex and area, Bangkok metropolis, 2008

กลุ่มอายุ (ปี)	กรุงเทพมหานคร Bangkok metropolis			ในเขตเทศบาล Municipal area			นอกเขตเทศบาล Non-Municipal area			Age group (years)
	รวม	ชาย	หญิง	รวม	ชาย	หญิง	รวม	ชาย	หญิง	
	Total	Male	Female	Total	Male	Female	Total	Male	Female	
ยอดรวม	6,947,461	3,268,472	3,678,990	6,947,461	3,268,472	3,678,990	-	-	-	Total
น้อยกว่า 6	513,930	266,207	247,723	513,930	266,207	247,723	-	-	-	Less than 6
6-9	297,475	154,489	142,986	297,475	154,489	142,986	-	-	-	6-9
10-14	367,130	187,655	179,475	367,130	187,655	179,475	-	-	-	10-14
15-19	415,165	205,582	209,583	415,165	205,582	209,583	-	-	-	15-19
20-24	512,459	244,118	268,341	512,459	244,118	268,341	-	-	-	20-24
25-29	708,600	330,187	378,413	708,600	330,187	378,413	-	-	-	25-29
30-34	789,134	367,909	421,225	789,134	367,909	421,225	-	-	-	30-34
35-39	708,398	329,488	378,910	708,398	329,488	378,910	-	-	-	35-39
40-49	1,174,514	538,387	636,127	1,174,514	538,387	636,127	-	-	-	40-49
50-59	789,085	360,819	428,266	789,085	360,819	428,266	-	-	-	50-59
60 ปีขึ้นไป	671,572	283,631	387,941	671,572	283,631	387,941	-	-	-	60 and over

ตารางที่ 1.2 จำนวนประชากร จำแนกตามกลุ่มอายุ เพศ และเขตการปกครอง ภาคกลาง (ไม่รวมกรุงเทพมหานคร) พ.ศ. 2551

Table 1.2 Number of population by age group, sex and area, Central region (Excluding Bangkok metropolis), 2008

กลุ่มอายุ (ปี)	ภาคกลาง Central region			ในเขตเทศบาล Municipal area			นอกเขตเทศบาล Non-Municipal area			Age group (years)
	รวม	ชาย	หญิง	รวม	ชาย	หญิง	รวม	ชาย	หญิง	
	Total	Male	Female	Total	Male	Female	Total	Male	Female	
ยอดรวม	16,190,764	7,912,581	8,278,183	417,259	207,708	209,551	868,635	444,952	423,683	Total
น้อยกว่า 6	1,285,894	652,660	633,234	256,287	128,469	127,818	562,042	290,717	271,325	Less than 6
6-9	818,329	419,186	399,143	337,139	169,647	167,492	749,261	388,024	361,237	6-9
10-14	1,086,400	557,671	528,729	388,087	193,350	194,737	821,797	424,831	396,966	10-14
15-19	1,209,884	618,181	591,703	461,519	230,464	231,055	885,765	457,591	428,174	15-19
20-24	1,347,284	688,055	659,229	536,382	264,391	271,991	982,260	506,022	476,238	20-24
25-29	1,518,642	770,413	748,229	562,815	272,547	290,268	1,021,750	516,791	504,959	25-29
30-34	1,584,565	789,338	795,227	509,049	240,358	268,691	962,732	469,296	493,436	30-34
35-39	1,471,781	709,654	762,127	824,455	382,406	442,049	1,679,932	802,115	877,817	35-39
40-49	2,504,386	1,184,521	1,319,866	534,838	246,807	288,031	1,141,253	540,214	601,039	40-49
50-59	1,676,091	787,021	889,070	515,591	220,611	294,980	1,171,920	515,272	656,648	50-59
60 ปีขึ้นไป	1,687,510	735,883	951,628	5,343,419	2,556,757	2,786,662	10,847,345	5,355,824	5,491,521	60 and over

ตารางที่ 1.3 จำนวนประชากร จำแนกตามกลุ่มอายุ เพศ และเขตการปกครอง ภาคเหนือ พ.ศ. 2551

Table 1.3 Number of population by age group, sex and area, Northern region, 2008

กลุ่มอายุ (ปี)	ภาคเหนือ			ในเขตเทศบาล			นอกเขตเทศบาล			Age group (years)
	Northern region			Municipal area			Non-Municipal area			
	รวม	ชาย	หญิง	รวม	ชาย	หญิง	รวม	ชาย	หญิง	
	Total	Male	Female	Total	Male	Female	Total	Male	Female	
ยอดรวม	11,678,287	5,736,655	5,941,632	170,151	83,624	86,527	727,535	371,538	355,997	Total
น้อยกว่า 6	897,686	455,162	442,524	122,373	60,101	62,272	518,877	264,612	254,265	Less than 6
6-9	641,250	324,713	316,537	172,705	85,204	87,501	731,569	374,582	356,987	6-9
10-14	904,274	459,786	444,488	179,745	88,489	91,256	756,197	387,534	368,663	10-14
15-19	935,942	476,023	459,919	168,716	82,458	86,258	705,147	359,382	345,765	15-19
20-24	873,863	441,840	432,023	153,368	75,376	77,992	642,879	328,989	313,890	20-24
25-29	796,247	404,365	391,882	146,589	71,030	75,559	610,133	307,994	302,139	25-29
30-34	756,722	379,024	377,698	167,922	78,227	89,695	688,814	335,054	353,760	30-34
35-39	856,736	413,281	443,455	396,198	182,714	213,484	1,613,713	776,874	836,839	35-39
40-49	2,009,911	959,588	1,050,323	295,525	138,087	157,438	1,220,140	594,138	626,002	40-49
50-59	1,515,665	732,225	783,440	294,615	131,855	162,760	1,195,378	558,794	636,584	50-59
60 ปีขึ้นไป	1,489,993	690,649	799,344	2,267,906	1,077,164	1,190,741	9,410,381	4,659,491	4,750,891	60 and over

ตารางที่ 1.4 จำนวนประชากร จำแนกตามกลุ่มอายุ เพศ และเขตการปกครอง ภาคตะวันออกเฉียงเหนือ พ.ศ. 2551

Table 1.4 Number of population by age group, sex and area, Northeastern region, 2008

กลุ่มอายุ (ปี)	ภาคตะวันออกเฉียงเหนือ			ในเขตเทศบาล			นอกเขตเทศบาล			Age group (years)
	Northeastern region			Municipal area			Non-Municipal area			
	รวม	ชาย	หญิง	รวม	ชาย	หญิง	รวม	ชาย	หญิง	
	Total	Male	Female	Total	Male	Female	Total	Male	Female	
ยอดรวม	22,152,306	11,000,780	11,151,527	329,466	164,575	164,891	1,806,213	920,745	885,468	Total
น้อยกว่า 6	2,135,679	1,085,320	1,050,359	222,831	112,274	110,557	1,220,674	626,562	594,112	Less than 6
6-9	1,443,505	738,836	704,669	295,635	149,377	146,258	1,608,442	828,268	780,174	6-9
10-14	1,904,077	977,645	926,432	297,734	150,323	147,411	1,605,632	829,144	776,488	10-14
15-19	1,903,366	979,467	923,899	276,524	140,184	136,340	1,460,076	758,586	701,490	15-19
20-24	1,736,600	898,770	837,830	246,432	126,299	120,133	1,314,374	686,163	628,211	20-24
25-29	1,560,806	812,462	748,344	245,707	121,750	123,957	1,313,044	663,431	649,613	25-29
30-34	1,558,751	785,181	773,570	274,604	131,320	143,284	1,474,682	719,583	755,099	30-34
35-39	1,749,286	850,903	898,383	518,922	249,993	268,929	2,803,901	1,376,012	1,427,889	35-39
40-49	3,322,823	1,626,005	1,696,818	372,129	177,418	194,711	2,037,989	986,579	1,051,410	40-49
50-59	2,410,118	1,163,997	1,246,121	373,710	164,410	209,300	2,053,588	917,785	1,135,803	50-59
60 ปีขึ้นไป	2,427,298	1,082,195	1,345,103	3,453,692	1,687,922	1,765,770	18,698,614	9,312,857	9,385,756	60 and over

ตารางที่ 1.5 จำนวนประชากร จำแนกตามกลุ่มอายุ เพศ และเขตการปกครอง ภาคใต้ พ.ศ. 2551

Table 1.5 Number of population by age group, sex and area, Southern region, 2008

กลุ่มอายุ (ปี)	ภาคใต้			ในเขตเทศบาล			นอกเขตเทศบาล			Age group (years)
	Southern region			Municipal area			Non-Municipal area			
	รวม	ชาย	หญิง	รวม	ชาย	หญิง	รวม	ชาย	หญิง	
	Total	Male	Female	Total	Male	Female	Total	Male	Female	
ยอดรวม	9,053,167	4,471,164	4,582,003	225,358	113,162	112,196	745,135	381,023	364,112	Total
น้อยกว่า 6	970,493	494,185	476,308	136,855	68,976	67,879	454,881	233,314	221,567	Less than 6
6-9	591,736	302,290	289,446	173,471	87,279	86,192	578,656	296,664	281,992	6-9
10-14	752,127	383,943	368,184	186,301	93,571	92,730	612,102	313,903	298,199	10-14
15-19	798,403	407,474	390,929	191,088	94,826	96,262	607,123	310,911	296,212	15-19
20-24	798,211	405,737	392,474	178,618	88,492	90,126	564,005	286,577	277,428	20-24
25-29	742,623	375,069	367,554	168,471	82,155	86,316	534,306	266,801	267,505	25-29
30-34	702,777	348,956	353,821	165,980	79,192	86,788	531,203	259,417	271,786	30-34
35-39	697,183	338,609	358,574	296,084	141,063	155,021	953,869	463,575	490,294	35-39
40-49	1,249,953	604,638	645,315	196,452	92,927	103,525	643,063	309,858	333,205	40-49
50-59	839,515	402,785	436,730	211,608	93,301	118,307	698,540	314,178	384,362	50-59
60 ปีขึ้นไป	910,148	407,479	502,669	2,130,285	1,034,944	1,095,341	6,922,882	3,436,221	3,486,662	60 and over



ตารางที่ 2 จำนวนประชากรอายุ 6 ปีขึ้นไป จำแนกตามการฟังวิทยุ เพศ ภาค และเขตการปกครอง พ.ศ. 2551

Table 2 Number of population 6 years of age and over by listening to radio, sex, regions and area, 2008

ภาค และเขตการปกครอง	จำนวนประชากรอายุ 6 ปีขึ้นไป			ฟังวิทยุ			Regions and area
	Population 6 years of age and over			Listening to Radio			
	รวม Total	ชาย Male	หญิง Female	รวม Total	ชาย Male	หญิง Female	
<b>ทั่วราชอาณาจักร</b>	60,218,305	29,436,118	30,782,187	18,706,576	9,367,415	9,339,161	Whole kingdom
ในเขตเทศบาล	18,486,600	8,789,983	9,696,617	5,866,347	2,878,793	2,987,554	Municipal area
นอกเขตเทศบาล	41,731,705	20,646,135	21,085,570	12,840,230	6,488,623	6,351,607	Non-municipal area
<b>กรุงเทพมหานคร</b>	6,433,531	3,002,265	3,431,267	2,289,940	1,104,215	1,185,725	Bangkok metropolis
<b>ภาคกลาง</b>	14,904,871	7,259,921	7,644,949	3,754,587	1,907,158	1,847,430	Central region
ในเขตเทศบาล	4,926,160	2,349,049	2,577,111	1,286,181	649,310	636,871	Municipal area
นอกเขตเทศบาล	9,978,711	4,910,872	5,067,838	2,468,406	1,257,848	1,210,559	Non-municipal area
<b>ภาคเหนือ</b>	10,780,601	5,281,493	5,499,108	4,122,631	1,987,677	2,134,954	North region
ในเขตเทศบาล	2,097,755	993,540	1,104,214	780,755	367,298	413,457	Municipal area
นอกเขตเทศบาล	8,682,846	4,287,953	4,394,894	3,341,876	1,620,379	1,721,497	Non-municipal area
<b>ภาคตะวันออกเฉียงเหนือ</b>	20,016,628	9,915,460	10,101,168	6,086,063	3,120,545	2,965,518	Northeast region
ในเขตเทศบาล	3,124,227	1,523,347	1,600,879	887,579	448,248	439,332	Municipal area
นอกเขตเทศบาล	16,892,401	8,392,112	8,500,288	5,198,484	2,672,297	2,526,186	Non-municipal area
<b>ภาคใต้</b>	8,082,674	3,976,979	4,105,695	2,453,355	1,247,821	1,205,534	South region
ในเขตเทศบาล	1,904,927	921,782	983,146	621,891	309,722	312,170	Municipal area
นอกเขตเทศบาล	6,177,747	3,055,198	3,122,550	1,831,464	938,099	893,365	Non-municipal area

ตารางที่ 3 จำนวนประชากรอายุ 6 ปีขึ้นไป จำแนกตามการฟังวิทยุ กลุ่มอายุ เพศ และเขตการปกครอง ทั้งราชอาณาจักร พ.ศ. 2551

Table 3 Number of population 6 years of age and over by listening to radio, age group, sex and area, Whole kingdom, 2008

เขตการปกครอง และกลุ่มอายุ (ปี)	จำนวนประชากรอายุ 6 ปีขึ้นไป			ฟังวิทยุ			Area and age group (years)
	Population 6 years of age and over			Listening to Radio			
	รวม Total	ชาย Male	หญิง Female	รวม Total	ชาย Male	หญิง Female	
ยอดรวม	60,218,305	29,436,118	30,782,187	18,706,576	9,367,415	9,339,161	Total
6-9	3,792,294	1,939,514	1,852,781	250,605	109,979	140,625	6-9
10-14	5,014,007	2,566,699	2,447,308	865,312	407,166	458,146	10-14
15-19	5,262,759	2,686,727	2,576,033	1,980,024	973,892	1,006,132	15-19
20-24	5,268,416	2,678,520	2,589,897	1,926,639	977,132	949,507	20-24
25-29	5,326,917	2,692,496	2,634,422	1,857,524	940,840	916,684	25-29
30-34	5,391,948	2,670,408	2,721,541	1,841,452	907,369	934,083	30-34
35-39	5,483,383	2,641,935	2,841,449	1,924,585	939,335	985,250	35-39
40-49	10,261,586	4,913,138	5,348,448	3,605,104	1,783,086	1,822,019	40-49
50-59	7,230,473	3,446,846	3,783,626	2,422,398	1,263,397	1,159,001	50-59
60 ปีขึ้นไป	7,186,520	3,199,836	3,986,684	2,032,933	1,065,219	967,715	60 and over

ตารางที่ 3 จำนวนประชากรอายุ 6 ปีขึ้นไป จำแนกตามการฟังวิทยุ กลุ่มอายุ เพศ และเขตการปกครอง ทั้งราชอาณาจักร พ.ศ. 2551 (ต่อ)

Table 3 Number of population 6 years of age and over by listening to radio, age group, sex and area, Whole kingdom, 2008 (Contd.)

เขตการปกครอง และกลุ่มอายุ (ปี)	จำนวนประชากรอายุ 6 ปีขึ้นไป			ฟังวิทยุ			Area and age group (years)
	Population 6 years of age and over			Listening to Radio			
	รวม Total	ชาย Male	หญิง Female	รวม Total	ชาย Male	หญิง Female	
ในเขตเทศบาล	18,486,600	8,789,983	9,696,617	5,866,347	2,878,793	2,987,554	Municipal area
6-9	1,035,821	524,309	511,512	62,782	27,277	35,504	6-9
10-14	1,346,079	679,162	666,918	245,382	116,374	129,007	10-14
15-19	1,467,032	731,315	735,717	565,862	268,792	297,070	15-19
20-24	1,610,306	792,050	818,256	611,477	307,345	304,132	20-24
25-29	1,823,400	884,745	938,655	650,632	319,534	331,098	25-29
30-34	1,912,715	915,391	997,325	655,569	320,716	334,853	30-34
35-39	1,825,952	858,585	967,368	638,888	306,409	332,480	35-39
40-49	3,210,172	1,494,562	1,715,609	1,104,870	544,138	560,731	40-49
50-59	2,188,028	1,016,058	1,171,971	729,331	378,618	350,713	50-59
60 ปีขึ้นไป	2,067,095	893,808	1,173,287	601,554	289,589	311,965	60 and over

ตารางที่ 3 จำนวนประชากรอายุ 6 ปีขึ้นไป จำแนกตามการฟังวิทยุ กลุ่มอายุ เพศ และเขตการปกครอง ทัวราชอาณาจักร พ.ศ. 2551 (ต่อ)

Table 3 Number of population 6 years of age and over by listening to radio, age group, sex and area, Whole kingdom, 2008 (Contd.)

เขตการปกครอง และกลุ่มอายุ (ปี)	จำนวนประชากรอายุ 6 ปีขึ้นไป			ฟังวิทยุ			Area and age group (years)
	Population 6 years of age and over			Listening to Radio			
	รวม Total	ชาย Male	หญิง Female	รวม Total	ชาย Male	หญิง Female	
นอกเขตเทศบาล	41,731,705	20,646,135	21,085,570	12,840,230	6,488,623	6,351,607	Non-municipal area
6-9	2,756,474	1,415,205	1,341,269	187,823	82,702	105,121	6-9
10-14	3,667,928	1,887,538	1,780,390	619,930	290,792	329,139	10-14
15-19	3,795,728	1,955,412	1,840,316	1,414,162	705,100	709,062	15-19
20-24	3,658,111	1,886,470	1,771,641	1,315,162	669,788	645,375	20-24
25-29	3,503,518	1,807,751	1,695,767	1,206,892	621,306	585,586	25-29
30-34	3,479,233	1,755,017	1,724,216	1,185,883	586,654	599,229	30-34
35-39	3,657,431	1,783,350	1,874,081	1,285,697	632,926	652,771	35-39
40-49	7,051,414	3,418,576	3,632,839	2,500,235	1,238,947	1,261,287	40-49
50-59	5,042,444	2,430,789	2,611,656	1,693,067	884,779	808,288	50-59
60 ปีขึ้นไป	5,119,425	2,306,029	2,813,397	1,431,379	775,629	655,750	60 and over

ตารางที่ 3.1 จำนวนประชากรอายุ 6 ปีขึ้นไป จำแนกตามการฟังวิทยุ กลุ่มอายุ และเพศ กรุงเทพมหานคร พ.ศ. 2551

Table 3.1 Number of population 6 years of age and over by listening to radio, age group and sex, Bangkok metropolis, 2008

กลุ่มอายุ (ปี)	จำนวนประชากรอายุ 6 ปีขึ้นไป			ฟังวิทยุ			Age group (years)
	Population 6 years of age and over			Listening to Radio			
	รวม	ชาย	หญิง	รวม	ชาย	หญิง	
	Total	Male	Female	Total	Male	Female	
ยอดรวม	6,433,531	3,002,265	3,431,267	2,289,940	1,104,215	1,185,725	Total
6-9	297,475	154,489	142,986	21,142	8,906	12,236	6-9
10-14	367,130	187,655	179,475	78,507	38,426	40,082	10-14
15-19	415,165	205,582	209,583	171,962	78,257	93,705	15-19
20-24	512,459	244,118	268,341	208,631	102,343	106,287	20-24
25-29	708,600	330,187	378,413	276,706	126,601	150,104	25-29
30-34	789,134	367,909	421,225	295,146	141,493	153,653	30-34
35-39	708,398	329,488	378,910	273,695	125,370	148,325	35-39
40-49	1,174,514	538,387	636,127	453,148	224,416	228,732	40-49
50-59	789,085	360,819	428,266	283,940	151,401	132,539	50-59
60 ปีขึ้นไป	671,572	283,631	387,941	227,064	107,002	120,062	60 and over

ตารางที่ 3.2 จำนวนประชากรอายุ 6 ปีขึ้นไป จำแนกตามการฟังวิทยุ กลุ่มอายุ และเพศ ภาคกลาง (ไม่รวมกรุงเทพมหานคร) พ.ศ. 2551

Table 3.2 Number of population 6 years of age and over by listening to radio, age group and sex, Central region (Excluding Bangkok metropolis), 2008

กลุ่มอายุ (ปี)	จำนวนประชากรอายุ 6 ปีขึ้นไป			ฟังวิทยุ			Age group (years)
	Population 6 years of age and over			Listening to Radio			
	รวม	ชาย	หญิง	รวม	ชาย	หญิง	
	Total	Male	Female	Total	Male	Female	
ยอดรวม	14,904,871	7,259,921	7,644,949	3,754,587	1,907,158	1,847,430	Total
6-9	818,329	419,186	399,143	28,369	10,836	17,532	6-9
10-14	1,086,400	557,671	528,729	130,895	61,355	69,540	10-14
15-19	1,209,884	618,181	591,703	365,906	183,254	182,652	15-19
20-24	1,347,284	688,055	659,229	374,181	201,198	172,983	20-24
25-29	1,518,642	770,413	748,229	403,800	205,375	198,425	25-29
30-34	1,584,565	789,338	795,227	419,615	213,061	206,554	30-34
35-39	1,471,781	709,654	762,127	386,295	199,284	187,011	35-39
40-49	2,504,386	1,184,521	1,319,866	695,091	347,943	347,148	40-49
50-59	1,676,091	787,021	889,070	475,995	246,864	229,131	50-59
60 ปีขึ้นไป	1,687,510	735,883	951,628	474,438	237,984	236,454	60 and over

ตารางที่ 3.3 จำนวนประชากรอายุ 6 ปีขึ้นไป จำแนกตามการฟังวิทยุ กลุ่มอายุ และเพศ ภาคเหนือ พ.ศ. 2551

Table 3.3 Number of population 6 years of age and over by listening to radio, age group and sex, Northern region, 2008

กลุ่มอายุ (ปี)	จำนวนประชากรอายุ 6 ปีขึ้นไป			ฟังวิทยุ			Age group (years)
	Population 6 years of age and over			Listening to Radio			
	รวม	ชาย	หญิง	รวม	ชาย	หญิง	
	Total	Male	Female	Total	Male	Female	
ยอดรวม	10,780,601	5,281,493	5,499,108	4,122,631	1,987,677	2,134,954	Total
6-9	641,250	324,713	316,537	55,442	23,083	32,359	6-9
10-14	904,274	459,786	444,488	169,985	76,805	93,181	10-14
15-19	935,942	476,023	459,919	414,151	194,599	219,553	15-19
20-24	873,863	441,840	432,023	340,573	155,842	184,730	20-24
25-29	796,247	404,365	391,882	305,761	157,064	148,698	25-29
30-34	756,722	379,024	377,698	292,240	144,779	147,461	30-34
35-39	856,736	413,281	443,455	349,724	164,553	185,171	35-39
40-49	2,009,911	959,588	1,050,323	897,647	421,109	476,538	40-49
50-59	1,515,665	732,225	783,440	689,873	333,989	355,883	50-59
60 ปีขึ้นไป	1,489,993	690,649	799,344	607,235	315,854	291,381	60 and over

ตารางที่ 3.4 จำนวนประชากรอายุ 6 ปีขึ้นไป จำแนกตามการฟังวิทยุ กลุ่มอายุ และเพศ ภาคตะวันออกเฉียงเหนือ พ.ศ. 2551

Table 3.4 Number of population 6 years of age and over by listening to radio, age group and sex, Northeastern region, 2008

กลุ่มอายุ (ปี)	จำนวนประชากรอายุ 6 ปีขึ้นไป			ฟังวิทยุ			Age group (years)
	Population 6 years of age and over			Listening to Radio			
	รวม	ชาย	หญิง	รวม	ชาย	หญิง	
	Total	Male	Female	Total	Male	Female	
ยอดรวม	20,016,628	9,915,460	10,101,168	6,086,063	3,120,545	2,965,518	Total
6-9	1,443,505	738,836	704,669	89,476	41,495	47,981	6-9
10-14	1,904,077	977,645	926,432	317,652	153,277	164,375	10-14
15-19	1,903,366	979,467	923,899	724,040	360,783	363,258	15-19
20-24	1,736,600	898,770	837,830	692,858	358,291	334,567	20-24
25-29	1,560,806	812,462	748,344	587,404	309,280	278,123	25-29
30-34	1,558,751	785,181	773,570	581,631	274,256	307,375	30-34
35-39	1,749,286	850,903	898,383	686,298	334,448	351,850	35-39
40-49	3,322,823	1,626,005	1,696,818	1,160,747	587,772	572,975	40-49
50-59	2,410,118	1,163,997	1,246,121	719,191	399,982	319,209	50-59
60 ปีขึ้นไป	2,427,298	1,082,195	1,345,103	526,766	300,961	225,805	60 and over



ตารางที่ 3.5 จำนวนประชากรอายุ 6 ปีขึ้นไป จำแนกตามการฟังวิทยุ กลุ่มอายุ และเพศ ภาคใต้ พ.ศ. 2551

Table 3.5 Number of population 6 years of age and over by listening to radio, age group and sex, Southern region, 2008

กลุ่มอายุ (ปี)	จำนวนประชากรอายุ 6 ปีขึ้นไป			ฟังวิทยุ			Age group (years)
	Population 6 years of age and over			Listening to Radio			
	รวม	ชาย	หญิง	รวม	ชาย	หญิง	
	Total	Male	Female	Total	Male	Female	
ยอดรวม	8,082,674	3,976,979	4,105,695	2,453,355	1,247,821	1,205,534	Total
6-9	591,736	302,290	289,446	56,176	25,658	30,518	6-9
10-14	752,127	383,943	368,184	168,272	77,304	90,969	10-14
15-19	798,403	407,474	390,929	303,964	156,999	146,965	15-19
20-24	798,211	405,737	392,474	310,397	159,458	150,939	20-24
25-29	742,623	375,069	367,554	283,853	142,520	141,333	25-29
30-34	702,777	348,956	353,821	252,820	133,779	119,040	30-34
35-39	697,183	338,609	358,574	228,573	115,680	112,892	35-39
40-49	1,249,953	604,638	645,315	398,471	201,845	196,625	40-49
50-59	839,515	402,785	436,730	253,399	131,160	122,239	50-59
60 ปีขึ้นไป	910,148	407,479	502,669	197,430	103,417	94,013	60 and over

ตารางที่ 4 จำนวนประชากรอายุ 15 ปีขึ้นไป จำแนกตามการฟังวิทยุ ระดับการศึกษาที่สำเร็จ เพศ และเขตการปกครอง ทัวราชอาณาจักร พ.ศ. 2551

Table 4 Number of population 15 years of age and over by listening to radio, level of educational attainment, sex and area, Whole kingdom, 2008

เขตการปกครอง และระดับการศึกษาที่สำเร็จ	จำนวนประชากรอายุ 15 ปีขึ้นไป			ฟังวิทยุ			Area and level of educational attainment
	Population 15 years of age and over			Listening to Radio			
	รวม	ชาย	หญิง	รวม	ชาย	หญิง	
	Total	Male	Female	Total	Male	Female	
ยอดรวม	51,412,003	24,929,905	26,482,098	17,590,659	8,850,270	8,740,390	Total
ไม่มีการศึกษา	2,393,553	765,974	1,627,579	528,817	174,723	354,094	None
ต่ำกว่าประถมศึกษา	16,288,605	7,271,648	9,016,957	5,080,752	2,445,349	2,635,403	Less than elementary level
ประถมศึกษา	10,581,819	5,538,186	5,043,633	3,726,083	1,951,350	1,774,733	Elementary level
มัธยมศึกษาตอนต้น	9,133,559	4,874,056	4,259,502	3,294,246	1,774,341	1,519,905	Lower secondary level
มัธยมศึกษาตอนปลาย	6,524,642	3,527,364	2,997,277	2,441,092	1,335,010	1,106,083	Upper secondary level
- สายสามัญ	4,839,079	2,550,652	2,288,427	1,820,127	972,591	847,536	- General / academic
- สายอาชีวศึกษา	1,666,129	966,021	700,108	613,304	358,288	255,017	- Vocational
- สายวิชาการศึกษา	19,433	10,692	8,742	7,661	4,131	3,530	- Teacher training
อนุปริญญา	1,856,632	974,747	881,885	696,575	373,482	323,093	Post - secondary level
อุดมศึกษา	4,455,960	1,892,347	2,563,613	1,794,611	779,319	1,015,292	Higher level
- สายวิชาการ	3,295,295	1,455,321	1,839,974	1,361,137	615,677	745,459	- Academic
- สายวิชาชีพ	332,281	117,345	214,936	128,074	46,703	81,371	- Higher technical education
- สายวิชาการศึกษา	828,384	319,681	508,704	305,400	116,938	188,462	- Teacher training
การศึกษาอื่น ๆ	29,157	13,695	15,462	1,688	800	888	Others
ไม่ทราบ	148,077	71,889	76,188	26,797	15,897	10,900	Unknown

ตารางที่ 4 จำนวนประชากรอายุ 15 ปีขึ้นไป จำแนกตามการฟังวิทยุ ระดับการศึกษาที่สำเร็จ เพศ และเขตการปกครอง ทัวราชอาณาจักร พ.ศ. 2551 (ต่อ)

Table 4 Number of population 15 years of age and over by listening to radio, level of educational attainment, sex and area, Whole kingdom, 2008 (Contd.)

เขตการปกครอง และระดับการศึกษาที่สำเร็จ	จำนวนประชากรอายุ 15 ปีขึ้นไป			ฟังวิทยุ			Area and level of educational attainment
	Population 15 years of age and over			Listening to Radio			
	รวม	ชาย	หญิง	รวม	ชาย	หญิง	
	Total	Male	Female	Total	Male	Female	
ในเขตเทศบาล	16,104,700	7,586,513	8,518,187	5,558,183	2,735,141	2,823,043	Municipal area
ไม่มีการศึกษา	555,839	162,150	393,689	118,309	36,779	81,530	None
ต่ำกว่าประถมศึกษา	3,541,808	1,453,204	2,088,604	1,032,122	464,841	567,281	Less than elementary level
ประถมศึกษา	2,570,770	1,274,025	1,296,745	826,427	427,305	399,121	Elementary level
มัธยมศึกษาตอนต้น	2,907,209	1,528,833	1,378,376	1,040,988	553,633	487,354	Lower secondary level
มัธยมศึกษาตอนปลาย	2,685,271	1,412,080	1,273,190	996,813	531,635	465,178	Upper secondary level
- สายสามัญ	1,870,176	957,930	912,246	697,712	363,111	334,601	- General / academic
- สายอาชีวศึกษา	804,733	449,145	355,589	296,291	167,040	129,251	- Vocational
- สายวิชาการศึกษา	10,361	5,006	5,356	2,809	1,484	1,326	- Teacher training
อนุปริญญา	869,436	458,197	411,239	326,325	172,318	154,008	Post - secondary level
อุดมศึกษา	2,861,000	1,245,138	1,615,862	1,194,647	536,106	658,541	Higher level
- สายวิชาการ	2,278,263	1,036,778	1,241,485	977,424	458,369	519,055	- Academic
- สายวิชาชีพ	189,105	70,668	118,437	74,970	28,526	46,444	- Higher technical education
- สายวิชาการศึกษา	393,632	137,692	255,940	142,253	49,211	93,042	- Teacher training
การศึกษาอื่น ๆ	11,056	5,420	5,636	581	300	281	Others
ไม่ทราบ	102,312	47,464	54,847	21,972	12,223	9,748	Unknown

ตารางที่ 4 จำนวนประชากรอายุ 15 ปีขึ้นไป จำแนกตามการฟังวิทยุ ระดับการศึกษาที่สำเร็จ เพศ และเขตการปกครอง ทัวราชอาณาจักร พ.ศ. 2551 (ต่อ)

Table 4 Number of population 15 years of age and over by listening to radio, level of educational attainment, sex and area, Whole kingdom, 2008 (Contd.)

เขตการปกครอง และระดับการศึกษาที่สำเร็จ	จำนวนประชากรอายุ 15 ปีขึ้นไป			ฟังวิทยุ			Area and level of educational attainment
	Population 15 years of age and over			Listening to Radio			
	รวม	ชาย	หญิง	รวม	ชาย	หญิง	
	Total	Male	Female	Total	Male	Female	
นอกเขตเทศบาล	35,307,304	17,343,392	17,963,911	12,032,476	6,115,129	5,917,347	Non-municipal area
ไม่มีการศึกษา	1,837,714	603,823	1,233,891	410,508	137,943	272,564	None
ต่ำกว่าประถมศึกษา	12,746,797	5,818,443	6,928,354	4,048,630	1,980,508	2,068,122	Less than elementary level
ประถมศึกษา	8,011,049	4,264,161	3,746,888	2,899,656	1,524,044	1,375,612	Elementary level
มัธยมศึกษาตอนต้น	6,226,349	3,345,223	2,881,126	2,253,258	1,220,708	1,032,551	Lower secondary level
มัธยมศึกษาตอนปลาย	3,839,371	2,115,284	1,724,087	1,444,279	803,375	640,904	Upper secondary level
- สายสามัญ	2,968,903	1,592,722	1,376,182	1,122,415	609,480	512,935	- General / academic
- สายอาชีวศึกษา	861,396	516,876	344,519	317,013	191,248	125,765	- Vocational
- สายวิชาการศึกษา	9,072	5,686	3,386	4,851	2,647	2,205	- Teacher training
อนุปริญญา	987,196	516,550	470,647	370,249	201,164	169,085	Post - secondary level
อุดมศึกษา	1,594,960	647,209	947,752	599,964	243,213	356,751	Higher level
- สายวิชาการ	1,017,032	418,542	598,489	383,713	157,309	226,404	- Academic
- สายวิชาชีพ	143,177	46,678	96,499	53,104	18,178	34,927	- Higher technical education
- สายวิชาการศึกษา	434,752	181,989	252,764	163,147	67,727	95,420	- Teacher training
การศึกษาอื่น ๆ	18,102	8,275	9,827	1,106	499	607	Others
ไม่ทราบ	45,765	24,424	21,341	4,825	3,674	1,152	Unknown

ตารางที่ 4.1 จำนวนประชากรอายุ 15 ปีขึ้นไป จำแนกตามการฟังวิทยุ ระดับการศึกษาที่สำเร็จ และเพศ กรุงเทพมหานคร พ.ศ. 2551

Table 4.1 Number of population 15 years of age and over by listening to radio, level of educational attainment and sex, Bangkok metropolis, 2008

ระดับการศึกษาที่สำเร็จ	จำนวนประชากรอายุ 15 ปีขึ้นไป			ฟังวิทยุ			Level of educational attainment
	Population 15 years of age and over			Listening to Radio			
	รวม	ชาย	หญิง	รวม	ชาย	หญิง	
	Total	Male	Female	Total	Male	Female	
ยอดรวม	5,768,926	2,660,121	3,108,806	2,190,291	1,056,883	1,133,408	Total
ไม่มีการศึกษา	180,270	45,962	134,308	38,847	10,736	28,111	None
ต่ำกว่าประถมศึกษา	978,953	381,583	597,370	295,682	131,080	164,602	Less than elementary level
ประถมศึกษา	916,568	445,117	471,451	302,681	154,449	148,233	Elementary level
มัธยมศึกษาตอนต้น	959,521	505,313	454,208	366,789	199,110	167,679	Lower secondary level
มัธยมศึกษาตอนปลาย	979,804	496,076	483,728	388,986	197,528	191,458	Upper secondary level
- สายสามัญ	684,853	339,060	345,793	269,517	130,513	139,004	- General / academic
- สายอาชีวศึกษา	294,483	157,016	137,467	119,469	67,015	52,454	- Vocational
- สายวิชาการศึกษา	468	-	468	-	-	-	- Teacher training
อนุปริญญา	306,692	151,344	155,348	125,028	60,896	64,132	Post - secondary level
อุดมศึกษา	1,391,329	610,746	780,583	658,959	296,083	362,876	Higher level
- สายวิชาการ	1,247,474	557,626	689,847	590,741	273,982	316,759	- Academic
- สายวิชาชีพ	64,592	29,438	35,154	30,402	12,709	17,694	- Higher technical education
- สายวิชาการศึกษา	79,264	23,681	55,583	37,816	9,393	28,423	- Teacher training
การศึกษาอื่น ๆ	-	-	-	-	-	-	Others
ไม่ทราบ	55,790	23,980	31,810	13,319	7,001	6,318	Unknown

ตารางที่ 4.2 จำนวนประชากรอายุ 15 ปีขึ้นไป จำแนกตามการฟังวิทยุ ระดับการศึกษาที่สำเร็จ และเพศ ภาคกลาง (ไม่รวมกรุงเทพมหานคร) พ.ศ. 2551

Table 4.2 Number of population 15 years of age and over by listening to radio, level of educational attainment and sex, Central region (Excluding Bangkok metropolis), 2008

ระดับการศึกษาที่สำเร็จ	จำนวนประชากรอายุ 15 ปีขึ้นไป			ฟังวิทยุ			Level of educational attainment
	Population 15 years of age and over			Listening to Radio			
	รวม	ชาย	หญิง	รวม	ชาย	หญิง	
	Total	Male	Female	Total	Male	Female	
ยอดรวม	13,000,142	6,283,065	6,717,077	3,595,323	1,834,966	1,760,357	Total
ไม่มีการศึกษา	545,359	158,528	386,831	100,305	30,602	69,704	None
ต่ำกว่าประถมศึกษา	3,799,536	1,664,058	2,135,478	1,017,580	486,115	531,465	Less than elementary level
ประถมศึกษา	2,465,157	1,300,269	1,164,888	607,609	331,865	275,744	Elementary level
มัธยมศึกษาตอนต้น	2,530,805	1,322,949	1,207,856	712,513	375,054	337,459	Lower secondary level
มัธยมศึกษาตอนปลาย	1,858,079	1,009,415	848,664	567,958	327,925	240,033	Upper secondary level
- สายสามัญ	1,302,145	680,073	622,073	395,933	223,218	172,716	- General / academic
- สายอาชีวศึกษา	550,867	326,939	223,928	169,773	103,642	66,130	- Vocational
- สายวิชาการศึกษา	5,067	2,404	2,663	2,252	1,065	1,186	- Teacher training
อนุปริญญา	568,268	331,108	237,160	170,931	104,901	66,030	Post - secondary level
อุดมศึกษา	1,163,642	462,868	700,775	408,122	172,262	235,859	Higher level
- สายวิชาการ	886,269	370,963	515,306	318,873	136,643	182,229	- Academic
- สายวิชาชีพ	93,104	31,756	61,349	33,796	14,675	19,120	- Higher technical education
- สายวิชาการศึกษา	184,269	60,149	124,120	55,454	20,944	34,510	- Teacher training
การศึกษาอื่น ๆ	8,152	3,870	4,283	-	-	-	Others
ไม่ทราบ	61,143	30,000	31,143	10,305	6,242	4,063	Unknown

ตารางที่ 4.3 จำนวนประชากรอายุ 15 ปีขึ้นไป จำแนกตามการฟังวิทยุ ระดับการศึกษาที่สำเร็จ และเพศ ภาคเหนือ พ.ศ. 2551

Table 4.3 Number of population 15 years of age and over by listening to radio, level of educational attainment and sex, Northern region, 2008

ระดับการศึกษาที่สำเร็จ	จำนวนประชากรอายุ 15 ปีขึ้นไป			ฟังวิทยุ			ระดับการศึกษาที่สำเร็จ
	Population 15 years of age and over			Listening to Radio			
	รวม	ชาย	หญิง	รวม	ชาย	หญิง	
	Total	Male	Female	Total	Male	Female	
ยอดรวม	9,235,077	4,496,994	4,738,083	3,897,204	1,887,789	2,009,415	Total
ไม่มีการศึกษา	839,600	301,117	538,483	243,744	82,902	160,842	None
ต่ำกว่าประถมศึกษา	3,429,314	1,607,449	1,821,865	1,517,333	714,767	802,566	Less than elementary level
ประถมศึกษา	1,621,632	842,368	779,264	703,925	349,566	354,359	Elementary level
มัธยมศึกษาตอนต้น	1,474,496	806,836	667,659	628,127	340,929	287,198	Lower secondary level
มัธยมศึกษาตอนปลาย	1,013,954	565,334	448,620	444,898	237,442	207,457	Upper secondary level
- สายสามัญ	770,875	423,896	346,979	338,186	174,684	163,502	- General / academic
- สายอาชีวศึกษา	236,883	136,956	99,926	103,239	60,536	42,703	- Vocational
- สายวิชาการศึกษา	6,197	4,482	1,715	3,474	2,222	1,252	- Teacher training
อนุปริญญา	254,430	126,546	127,884	111,367	58,050	53,317	Post - secondary level
อุดมศึกษา	592,691	242,582	350,109	247,100	103,832	143,267	Higher level
- สายวิชาการ	371,858	158,555	213,303	154,338	67,365	86,973	- Academic
- สายวิชาชีพ	63,024	19,481	43,544	26,814	8,549	18,265	- Higher technical education
- สายวิชาการศึกษา	157,809	64,546	93,262	65,947	27,918	38,029	- Teacher training
การศึกษาอื่น ๆ	8,795	4,597	4,198	710	300	409	Others
ไม่ทราบ	166	166	-	-	-	-	Unknown

ตารางที่ 4.4 จำนวนประชากรอายุ 15 ปีขึ้นไป จำแนกตามการฟังวิทยุ ระดับการศึกษาที่สำเร็จ และเพศ ภาคตะวันออกเฉียงเหนือ พ.ศ. 2551

Table 4.4 Number of population 15 years of age and over by listening to radio, level of educational attainment and sex, Northeastern region, 2008

ระดับการศึกษาที่สำเร็จ	จำนวนประชากรอายุ 15 ปีขึ้นไป			ฟังวิทยุ			Level of educational attainment
	Population 15 years of age and over			Listening to Radio			
	รวม	ชาย	หญิง	รวม	ชาย	หญิง	
	Total	Male	Female	Total	Male	Female	
ยอดรวม	16,669,046	8,198,979	8,470,067	5,678,935	2,925,773	2,753,162	Total
ไม่มีการศึกษา	428,155	127,206	300,949	81,172	28,450	52,722	None
ต่ำกว่าประถมศึกษา	6,223,023	2,781,955	3,441,068	1,751,229	877,480	873,748	Less than elementary level
ประถมศึกษา	4,107,339	2,160,656	1,946,682	1,602,731	837,882	764,849	Elementary level
มัธยมศึกษาตอนต้น	2,908,840	1,567,512	1,341,328	1,122,938	595,620	527,318	Lower secondary level
มัธยมศึกษาตอนปลาย	1,782,019	985,204	796,815	700,316	387,811	312,506	Upper secondary level
- สายสามัญ	1,430,081	764,959	665,122	580,884	315,495	265,389	- General / academic
- สายอาชีวศึกษา	347,387	217,498	129,889	118,523	71,737	46,785	- Vocational
- สายวิชาการศึกษา	4,551	2,747	1,804	910	578	332	- Teacher training
อนุปริญญา	400,901	208,625	192,276	155,192	80,594	74,598	Post - secondary level
อุดมศึกษา	816,617	366,721	449,896	265,356	117,935	147,422	Higher level
- สายวิชาการ	445,128	212,620	232,508	146,281	71,021	75,260	- Academic
- สายวิชาชีพ	68,120	21,202	46,919	17,984	5,363	12,622	- Higher technical education
- สายวิชาการศึกษา	303,369	132,899	170,470	101,091	41,551	59,540	- Teacher training
การศึกษาอื่น ๆ	47	-	47	-	-	-	Others
ไม่ทราบ	2,105	1,099	1,006	-	-	-	Unknown



ตารางที่ 4.5 จำนวนประชากรอายุ 15 ปีขึ้นไป จำแนกตามการฟังวิทยุ ระดับการศึกษาที่สำเร็จ และเพศ ภาคใต้ พ.ศ. 2551

Table 4.5 Number of population 15 years of age and over by listening to radio, level of educational attainment and sex, Southern region, 2008

ระดับการศึกษาที่สำเร็จ	จำนวนประชากรอายุ 15 ปีขึ้นไป			ฟังวิทยุ			ระดับการศึกษาที่สำเร็จ
	Population 15 years of age and over			Listening to Radio			
	รวม	ชาย	หญิง	รวม	ชาย	หญิง	
	Total	Male	Female	Total	Male	Female	
ยอดรวม	6,738,812	3,290,746	3,448,065	2,228,907	1,144,859	1,084,048	Total
ไม่มีการศึกษา	400,169	133,161	267,008	64,749	22,034	42,715	None
ต่ำกว่าประถมศึกษา	1,857,779	836,603	1,021,176	498,928	235,907	263,021	Less than elementary level
ประถมศึกษา	1,471,123	789,776	681,347	509,136	277,587	231,549	Elementary level
มัธยมศึกษาตอนต้น	1,259,897	671,445	588,452	463,879	263,628	200,251	Lower secondary level
มัธยมศึกษาตอนปลาย	890,786	471,335	419,451	338,934	184,304	154,630	Upper secondary level
- สายสามัญ	651,126	342,665	308,461	235,607	128,681	106,926	- General / academic
- สายอาชีวศึกษา	236,509	127,612	108,898	102,301	55,358	46,943	- Vocational
- สายวิชาการศึกษา	3,150	1,058	2,092	1,026	266	760	- Teacher training
อนุปริญญา	326,341	157,124	169,217	134,056	69,040	65,016	Post - secondary level
อุดมศึกษา	491,681	209,431	282,250	215,074	89,206	125,868	Higher level
- สายวิชาการ	344,567	155,556	189,011	150,904	66,666	84,238	- Academic
- สายวิชาชีพ	43,440	15,470	27,971	19,077	5,408	13,669	- Higher technical education
- สายวิชาการศึกษา	103,674	38,405	65,268	45,093	17,132	27,960	- Teacher training
การศึกษาอื่น ๆ	12,163	5,228	6,935	978	499	478	Others
ไม่ทราบ	28,873	16,644	12,228	3,173	2,654	519	Unknown

ตารางที่ 5 จำนวนประชากรอายุ 15 ปีขึ้นไป จำแนกตามการฟังวิทยุ สถานภาพแรงงาน เพศ และเขตการปกครอง ทัวราชอาณาจักร พ.ศ. 2551

Table 5 Number of population 15 years of age and over by listening to radio, labor force status, sex and area, Whole kingdom, 2008

เขตการปกครอง และสถานภาพแรงงาน	จำนวนประชากรอายุ 15 ปีขึ้นไป			ฟังวิทยุ			Area and labor force status
	Population 15 years of age and over			Listening to Radio			
	รวม	ชาย	หญิง	รวม	ชาย	หญิง	
	Total	Male	Female	Total	Male	Female	
<b>ยอดรวม</b>	51,412,003	24,929,905	26,482,098	17,590,659	8,850,270	8,740,390	<b>Total</b>
<b>กำลังแรงงานรวม</b>	36,846,481	20,132,094	16,714,387	13,017,147	7,286,483	5,730,664	<b>Total labor force</b>
1. กำลังแรงงานปัจจุบัน	36,582,591	20,009,771	16,572,820	12,944,108	7,246,741	5,697,368	1. Current labor force
1.1 ผู้มีงานทำ	35,974,252	19,665,457	16,308,795	12,665,956	7,091,676	5,574,279	1.1 Employed
1.2 ผู้ว่างงาน	608,340	344,315	264,025	278,153	155,064	123,088	1.2 Unemployed
2. กำลังแรงงานที่รอฤดูกาล	263,890	122,322	141,568	73,039	39,743	33,296	2. Seasonally inactive labor force
<b>ผู้ไม่อยู่ในกำลังแรงงาน</b>	14,565,522	4,797,811	9,767,711	4,573,512	1,563,787	3,009,726	<b>Persons not in labor force</b>
1. ทำงานบ้าน	5,055,490	242,449	4,813,041	1,573,777	71,978	1,501,799	1. Households work
2. เรียนหนังสือ	4,345,474	2,101,756	2,243,717	1,658,453	762,893	895,560	2. Studies
3. ยังเด็ก ซรา / ไม่สามารถทำงานได้	4,157,640	1,823,542	2,334,098	963,198	487,011	476,188	3. Too young / old / incapable of work
4. อื่น ๆ	1,006,918	630,063	376,855	378,084	241,905	136,178	4. Others

ตารางที่ 5 จำนวนประชากรอายุ 15 ปีขึ้นไป จำแนกตามการฟังวิทยุ สถานภาพแรงงาน เพศ และเขตการปกครอง ทัวราชอาณาจักร พ.ศ. 2551 (ต่อ)

Table 5 Number of population 15 years of age and over by listening to radio, labor force status, sex and area, Whole kingdom, 2008 (Contd.)

เขตการปกครอง และสถานภาพแรงงาน	จำนวนประชากรอายุ 15 ปีขึ้นไป			ฟังวิทยุ			Area and labor force status
	Population 15 years of age and over			Listening to Radio			
	รวม	ชาย	หญิง	รวม	ชาย	หญิง	
	Total	Male	Female	Total	Male	Female	
ในเขตเทศบาล	16,104,700	7,586,513	8,518,187	5,558,183	2,735,141	2,823,043	Municipal area
<b>กำลังแรงงานรวม</b>	<b>11,380,900</b>	<b>5,936,407</b>	<b>5,444,493</b>	<b>3,950,718</b>	<b>2,140,719</b>	<b>1,810,000</b>	<b>Total labor force</b>
1. กำลังแรงงานปัจจุบัน	11,367,686	5,930,223	5,437,463	3,947,663	2,139,605	1,808,058	1. Current labor force
1.1 ผู้มีงานทำ	11,193,276	5,828,128	5,365,148	3,877,626	2,098,754	1,778,872	1.1 Employed
1.2 ผู้ว่างงาน	174,410	102,095	72,315	70,036	40,850	29,186	1.2 Unemployed
2. กำลังแรงงานที่รอฤดูกาล	13,214	6,184	7,030	3,055	1,114	1,941	2. Seasonally inactive labor force
<b>ผู้ไม่อยู่ในกำลังแรงงาน</b>	<b>4,723,800</b>	<b>1,650,106</b>	<b>3,073,694</b>	<b>1,607,465</b>	<b>594,422</b>	<b>1,013,043</b>	<b>Persons not in labor force</b>
1. ทำงานบ้าน	1,540,144	79,504	1,460,640	487,668	22,506	465,162	1. Households work
2. เรียนหนังสือ	1,490,670	728,474	762,196	616,416	296,077	320,339	2. Studies
3. ยังเด็ก ซรา / ไม่สามารถทำงานได้	1,201,376	526,076	675,301	306,988	149,283	157,705	3. Too young / old / incapable of work
4. อื่น ๆ	491,610	316,052	175,557	196,393	126,556	69,836	4. Others

ตารางที่ 5 จำนวนประชากรอายุ 15 ปีขึ้นไป จำแนกตามการฟังวิทยุ สถานภาพแรงงาน เพศ และเขตการปกครอง ทั่วราชอาณาจักร พ.ศ. 2551 (ต่อ)

Table 5 Number of population 15 years of age and over by listening to radio, labor force status, sex and area, Whole kingdom, 2008 (Contd.)

เขตการปกครอง และสถานภาพแรงงาน	จำนวนประชากรอายุ 15 ปีขึ้นไป			ฟังวิทยุ			Area and labor force status
	Population 15 years of age and over			Listening to Radio			
	รวม	ชาย	หญิง	รวม	ชาย	หญิง	
	Total	Male	Female	Total	Male	Female	
นอกเขตเทศบาล	35,307,304	17,343,392	17,963,911	12,032,476	6,115,129	5,917,347	Non-municipal area
<b>กำลังแรงงานรวม</b>	<b>25,465,582</b>	<b>14,195,687</b>	<b>11,269,895</b>	<b>9,066,429</b>	<b>5,145,765</b>	<b>3,920,664</b>	<b>Total labor force</b>
1. กำลังแรงงานปัจจุบัน	25,214,905	14,079,548	11,135,357	8,996,445	5,107,136	3,889,309	1. Current labor force
1.1 ผู้มีงานทำ	24,780,976	13,837,329	10,943,647	8,788,329	4,992,922	3,795,407	1.1 Employed
1.2 ผู้ว่างงาน	433,930	242,219	191,710	208,116	114,214	93,902	1.2 Unemployed
2. กำลังแรงงานที่รอฤดูกาล	250,676	116,139	134,538	69,983	38,629	31,355	2. Seasonally inactive labor force
<b>ผู้ไม่อยู่ในกำลังแรงงาน</b>	<b>9,841,722</b>	<b>3,147,705</b>	<b>6,694,017</b>	<b>2,966,047</b>	<b>969,364</b>	<b>1,996,683</b>	<b>Persons not in labor force</b>
1. ทำงานบ้าน	3,515,346	162,945	3,352,401	1,086,108	49,471	1,036,637	1. Households work
2. เรียนหนังสือ	2,854,804	1,373,283	1,481,521	1,042,038	466,816	575,221	2. Studies
3. ยังเด็ก ขรา / ไม่สามารถทำงานได้	2,956,264	1,297,467	1,658,797	656,210	337,728	318,482	3. Too young / old / incapable of work
4. อื่น ๆ	515,309	314,011	201,297	181,691	115,349	66,342	4. Others

ตารางที่ 5.1 จำนวนประชากรอายุ 15 ปีขึ้นไป จำแนกตามการฟังวิทยุ สถานภาพแรงงาน และเพศ กรุงเทพมหานคร พ.ศ. 2551

Table 5.1 Number of population 15 years of age and over by listening to radio, labor force status and sex, Bangkok metropolis, 2008

สถานภาพแรงงาน	จำนวนประชากรอายุ 15 ปีขึ้นไป			ฟังวิทยุ			Labor force status
	Population 15 years of age and over			Listening to Radio			
	รวม	ชาย	หญิง	รวม	ชาย	หญิง	
	Total	Male	Female	Total	Male	Female	
<b>ยอดรวม</b>	5,768,926	2,660,121	3,108,806	2,190,291	1,056,883	1,133,408	Total
<b>กำลังแรงงานรวม</b>	4,056,580	2,063,722	1,992,858	1,543,599	819,132	724,467	Total labor force
1. กำลังแรงงานปัจจุบัน	4,054,849	2,063,416	1,991,433	1,543,599	819,132	724,467	1. Current labor force
1.1 ผู้มีงานทำ	3,993,295	2,030,746	1,962,549	1,520,451	808,441	712,010	1.1 Employed
1.2 ผู้ว่างงาน	61,554	32,669	28,884	23,148	10,691	12,457	1.2 Unemployed
2. กำลังแรงงานที่รอฤดูกาล	1,731	306	1,424	-	-	-	2. Seasonally inactive labor force
<b>ผู้ไม่อยู่ในกำลังแรงงาน</b>	1,712,347	596,399	1,115,948	646,692	237,751	408,941	Persons not in labor force
1. ทำงานบ้าน	561,863	28,022	533,841	199,499	8,108	191,390	1. Households work
2. เรียนหนังสือ	513,964	246,709	267,256	222,923	103,988	118,935	2. Studies
3. ยังเด็ก ซรา / ไม่สามารถทำงานได้	418,548	189,234	229,314	126,241	64,087	62,154	3. Too young / old / incapable of work
4. อื่น ๆ	217,972	132,434	85,538	98,028	61,567	36,461	4. Others

ตารางที่ 5.2 จำนวนประชากรอายุ 15 ปีขึ้นไป จำแนกตามการฟังวิทยุ สถานภาพแรงงาน และเพศ ภาคกลาง (ไม่รวมกรุงเทพมหานคร) พ.ศ. 2551

Table 5.2 Number of population 15 years of age and over by listening to radio, labor force status and sex, Central region (Excluding Bangkok metropolis), 2008

สถานภาพแรงงาน	จำนวนประชากรอายุ 15 ปีขึ้นไป			ฟังวิทยุ			Labor force status
	Population 15 years of age and over			Listening to Radio			
	รวม	ชาย	หญิง	รวม	ชาย	หญิง	
	Total	Male	Female	Total	Male	Female	
<b>ยอดรวม</b>	13,000,142	6,283,065	6,717,077	3,595,323	1,834,966	1,760,357	Total
<b>กำลังแรงงานรวม</b>	9,674,889	5,165,834	4,509,055	2,673,431	1,493,320	1,180,111	Total labor force
1. กำลังแรงงานปัจจุบัน	9,660,935	5,159,262	4,501,674	2,670,293	1,492,272	1,178,021	1. Current labor force
1.1 ผู้มีงานทำ	9,539,774	5,090,314	4,449,460	2,625,069	1,469,237	1,155,833	1.1 Employed
1.2 ผู้ว่างงาน	121,162	68,948	52,214	45,224	23,035	22,189	1.2 Unemployed
2. กำลังแรงงานที่รอฤดูกาล	13,954	6,572	7,381	3,138	1,048	2,090	2. Seasonally inactive labor force
<b>ผู้ไม่อยู่ในกำลังแรงงาน</b>	3,325,253	1,117,231	2,208,022	921,892	341,646	580,246	Persons not in labor force
1. ทำงานบ้าน	1,175,010	84,947	1,090,063	291,420	21,304	270,115	1. Households work
2. เรียนหนังสือ	914,117	435,369	478,747	311,902	151,285	160,617	2. Studies
3. ยังเด็ก ชรา / ไม่สามารถทำงานได้	980,307	419,548	560,759	236,243	111,950	124,293	3. Too young / old / incapable of work
4. อื่น ๆ	255,819	177,366	78,453	82,327	57,107	25,220	4. Others

ตารางที่ 5.3 จำนวนประชากรอายุ 15 ปีขึ้นไป จำแนกตามการฟังวิทยุ สถานภาพแรงงาน และเพศ ภาคเหนือ พ.ศ. 2551

Table 5.3 Number of population 15 years of age and over by listening to radio, labor force status and sex, Northern region, 2008

สถานภาพแรงงาน	จำนวนประชากรอายุ 15 ปีขึ้นไป			ฟังวิทยุ			Labor force status
	Population 15 years of age and over			Listening to Radio			
	รวม	ชาย	หญิง	รวม	ชาย	หญิง	
	Total	Male	Female	Total	Male	Female	
<b>ยอดรวม</b>	9,235,077	4,496,994	4,738,083	3,897,204	1,887,789	2,009,415	<b>Total</b>
<b>กำลังแรงงานรวม</b>	6,637,212	3,572,746	3,064,466	2,879,245	1,529,756	1,349,488	<b>Total labor force</b>
1. กำลังแรงงานปัจจุบัน	6,580,008	3,545,229	3,034,778	2,857,900	1,519,447	1,338,452	1. Current labor force
1.1 ผู้มีงานทำ	6,472,499	3,490,429	2,982,070	2,796,165	1,493,558	1,302,606	1.1 Employed
1.2 ผู้ว่างงาน	107,509	54,800	52,709	61,735	25,889	35,846	1.2 Unemployed
2. กำลังแรงงานที่รอฤดูกาล	57,204	27,517	29,688	21,345	10,309	11,036	2. Seasonally inactive labor force
<b>ผู้ไม่อยู่ในกำลังแรงงาน</b>	2,597,865	924,248	1,673,617	1,017,959	358,033	659,927	<b>Persons not in labor force</b>
1. ทำงานบ้าน	788,099	36,183	751,915	320,051	15,489	304,562	1. Households work
2. เรียนหนังสือ	788,473	396,198	392,275	332,596	147,152	185,445	2. Studies
3. ยังเด็ก ซรา / ไม่สามารถทำงานได้	854,598	389,719	464,879	289,532	147,677	141,855	3. Too young / old / incapable of work
4. อื่น ๆ	166,695	102,147	64,548	75,780	47,715	28,065	4. Others

ตารางที่ 5.4 จำนวนประชากรอายุ 15 ปีขึ้นไป จำแนกตามการฟังวิทยุ สถานภาพแรงงาน และเพศ ภาคตะวันออกเฉียงเหนือ พ.ศ. 2551

Table 5.4 Number of population 15 years of age and over by listening to radio, labor force status and sex, Northeastern region, 2008

สถานภาพแรงงาน	จำนวนประชากรอายุ 15 ปีขึ้นไป			ฟังวิทยุ			Labor force status
	Population 15 years of age and over			Listening to Radio			
	รวม	ชาย	หญิง	รวม	ชาย	หญิง	
	Total	Male	Female	Total	Male	Female	
<b>ยอดรวม</b>	16,669,046	8,198,979	8,470,067	5,678,935	2,925,773	2,753,162	<b>Total</b>
<b>กำลังแรงงานรวม</b>	11,437,868	6,565,914	4,871,954	4,181,100	2,453,976	1,727,124	<b>Total labor force</b>
1. กำลังแรงงานปัจจุบัน	11,248,865	6,479,234	4,769,631	4,133,501	2,426,084	1,707,417	1. Current labor force
1.1 ผู้มีงานทำ	10,997,602	6,324,480	4,673,122	4,014,066	2,346,491	1,667,574	1.1 Employed
1.2 ผู้ว่างงาน	251,263	154,754	96,509	119,436	79,593	39,843	1.2 Unemployed
2. กำลังแรงงานที่รอฤดูกาล	189,003	86,680	102,323	47,599	27,892	19,707	2. Seasonally inactive labor force
<b>ผู้ไม่อยู่ในกำลังแรงงาน</b>	5,231,178	1,633,065	3,598,113	1,497,835	471,797	1,026,038	<b>Persons not in labor force</b>
1. ทำงานบ้าน	1,901,568	73,938	1,827,630	582,912	22,385	560,528	1. Households work
2. เรียนหนังสือ	1,585,099	776,824	808,275	578,179	266,863	311,316	2. Studies
3. ยังเด็ก ซรา / ไม่สามารถทำงานได้	1,471,974	619,278	852,696	245,312	126,242	119,070	3. Too young / old / incapable of work
4. อื่น ๆ	272,538	163,025	109,513	91,432	56,308	35,124	4. Others



ตารางที่ 5.5 จำนวนประชากรอายุ 15 ปีขึ้นไป จำแนกตามการฟังวิทยุ สถานภาพแรงงาน และเพศ ภาคใต้ พ.ศ. 2551

Table 5.5 Number of population 15 years of age and over by listening to radio, labor force status and sex, Southern region, 2008

สถานภาพแรงงาน	จำนวนประชากรอายุ 15 ปีขึ้นไป			ฟังวิทยุ			Labor force status
	Population 15 years of age and over			Listening to Radio			
	รวม	ชาย	หญิง	รวม	ชาย	หญิง	
	Total	Male	Female	Total	Male	Female	
<b>ยอดรวม</b>	6,738,812	3,290,746	3,448,065	2,228,907	1,144,859	1,084,048	<b>Total</b>
<b>กำลังแรงงานรวม</b>	5,039,933	2,763,878	2,276,055	1,739,772	990,299	749,473	<b>Total labor force</b>
1. กำลังแรงงานปัจจุบัน	5,037,934	2,762,630	2,275,304	1,738,815	989,805	749,009	1. Current labor force
1.1 ผู้มีงานทำ	4,971,081	2,729,487	2,241,595	1,710,205	973,949	736,256	1.1 Employed
1.2 ผู้ว่างงาน	66,853	33,144	33,709	28,610	15,856	12,754	1.2 Unemployed
2. กำลังแรงงานที่รอฤดูกาล	1,999	1,247	751	957	494	463	2. Seasonally inactive labor force
<b>ผู้ไม่อยู่ในกำลังแรงงาน</b>	1,698,879	526,869	1,172,010	489,135	154,559	334,575	<b>Persons not in labor force</b>
1. ทำงานบ้าน	628,951	19,358	609,593	179,896	4,692	175,204	1. Households work
2. เรียนหนังสือ	543,820	246,657	297,164	212,853	93,605	119,248	2. Studies
3. ยังเด็ก ซรา / ไม่สามารถทำงานได้	432,213	205,763	226,450	65,869	37,055	28,815	3. Too young / old / incapable of work
4. อื่น ๆ	93,895	55,091	38,804	30,517	19,208	11,308	4. Others

ตารางที่ 6 จำนวนผู้มีงานทำอายุ 15 ปีขึ้นไป จำแนกตามการฟังวิทยุ อาชีพ เพศ และเขตการปกครอง ทั่วราชอาณาจักร พ.ศ. 2551

Table 6 Number of employed persons 15 years of age and over by listening to radio, occupation, sex and area, Whole kingdom, 2008

เขตการปกครอง และอาชีพ	จำนวนผู้มีงานทำอายุ 15 ปีขึ้นไป			ฟังวิทยุ			Area and occupation
	Employed persons 15 years of age and over			Listening to Radio			
	รวม Total	ชาย Male	หญิง Female	รวม Total	ชาย Male	หญิง Female	
ยอดรวม	35,974,252	19,665,457	16,308,795	12,665,956	7,091,676	5,574,279	Total
1. ผู้บัญญัติกฎหมาย ข้าราชการอาวุโส และผู้จัดการ	2,442,530	1,718,196	724,333	988,828	710,156	278,672	1. Legislators, senior officials and managers
2. ผู้ประกอบวิชาชีพด้านต่าง ๆ	1,438,004	586,419	851,584	565,391	245,008	320,383	2. Professionals
3. ผู้ประกอบวิชาชีพช่างเทคนิคสาขาต่าง ๆ และอาชีพที่เกี่ยวข้อง	1,506,196	725,785	780,411	532,479	269,819	262,660	3. Technicians and associate professionals
4. เสมียน	1,356,688	468,793	887,895	449,939	139,672	310,266	4. Clerks
5. พนักงานบริการ และพนักงาน ในร้านค้าและตลาด	5,533,142	1,995,245	3,537,897	1,901,218	721,870	1,179,348	5. Service workers and shop and market sales workers
6. ผู้ปฏิบัติงานที่มีฝีมือในด้านการเกษตร และการประมง	10,956,417	6,294,374	4,662,044	4,094,511	2,387,161	1,707,350	6. Skilled agricultural and fishery workers
7. ผู้ปฏิบัติงานด้านความสามารถทางฝีมือ และธุรกิจการค้าที่เกี่ยวข้อง	4,574,482	3,055,125	1,519,356	1,698,624	1,081,863	616,761	7. Craft and related trades workers
8. ผู้ปฏิบัติการโรงงานและเครื่องจักร และผู้ปฏิบัติงานด้านการประกอบ	3,128,468	2,187,195	941,272	929,054	732,503	196,551	8. Plant and machine operators and assemblers
9. อาชีพขั้นพื้นฐานต่าง ๆ ในด้านการขาย และการให้บริการ	4,992,987	2,611,275	2,381,713	1,488,227	795,871	692,357	9. Elementary occupations
10. อาชีพซึ่งไม่ได้จำแนกไว้ในหมวดอื่น	45,337	23,049	22,289	17,685	7,753	9,932	10. Not classifiable by occupation

ตารางที่ 6 จำนวนผู้มีงานทำอายุ 15 ปีขึ้นไป จำแนกตามการฟังวิทยุ อาชีพ เพศ และเขตการปกครอง ทั่วราชอาณาจักร พ.ศ. 2551 (ต่อ)

Table 6 Number of employed persons 15 years of age and over by listening to radio, occupation, sex and area, Whole kingdom, 2008 (Contd.)

เขตการปกครอง และอาชีพ	จำนวนผู้มีงานทำอายุ 15 ปีขึ้นไป			ฟังวิทยุ			Area and occupation
	Employed persons 15 years of age and over			Listening to Radio			
	รวม Total	ชาย Male	หญิง Female	รวม Total	ชาย Male	หญิง Female	
ในเขตเทศบาล	11,193,276	5,828,128	5,365,148	3,877,626	2,098,754	1,778,872	Municipal area
1. ผู้บัญญัติกฎหมาย ข้าราชการอาวุโส และผู้จัดการ	1,158,502	778,328	380,175	473,924	328,596	145,328	1. Legislators, senior officials and managers
2. ผู้ประกอบวิชาชีพด้านต่าง ๆ	836,147	350,128	486,020	345,769	154,641	191,127	2. Professionals
3. ผู้ประกอบวิชาชีพช่างเทคนิคสาขาต่าง ๆ และอาชีพที่เกี่ยวข้อง	881,933	424,188	457,746	332,889	165,804	167,084	3. Technicians and associate professionals
4. เสมียน	768,332	261,809	506,523	258,847	82,058	176,789	4. Clerks
5. พนักงานบริการ และพนักงาน ในร้านค้าและตลาด	2,764,669	1,052,493	1,712,175	914,796	369,908	544,888	5. Service workers and shop and market sales workers
6. ผู้ปฏิบัติงานที่มีฝีมือในด้านการเกษตร และการประมง	706,440	434,877	271,563	244,031	147,293	96,737	6. Skilled agricultural and fishery workers
7. ผู้ปฏิบัติงานด้านความสามารถทางฝีมือ และธุรกิจการค้าที่เกี่ยวข้อง	1,393,906	984,827	409,079	505,322	344,009	161,313	7. Craft and related trades workers
8. ผู้ปฏิบัติการโรงงานและเครื่องจักร และผู้ปฏิบัติงานด้านการประกอบ	1,257,408	891,441	365,967	392,036	317,550	74,486	8. Plant and machine operators and assemblers
9. อาชีพขั้นพื้นฐานต่าง ๆ ในด้านการขาย และการให้บริการ	1,389,588	629,365	760,222	396,597	182,013	214,583	9. Elementary occupations
10. อาชีพซึ่งมิได้จำแนกไว้ในหมวดอื่น	36,351	20,673	15,678	13,417	6,881	6,536	10. Not classifiable by occupation

ตารางที่ 6 จำนวนผู้มีงานทำอายุ 15 ปีขึ้นไป จำแนกตามการฟังวิทยุ อาชีพ เพศ และเขตการปกครอง ทั่วราชอาณาจักร พ.ศ. 2551 (ต่อ)

Table 6 Number of employed persons 15 years of age and over by listening to radio, occupation, sex and area, Whole kingdom, 2008 (Contd.)

เขตการปกครอง และอาชีพ	จำนวนผู้มีงานทำอายุ 15 ปีขึ้นไป			ฟังวิทยุ			Area and occupation
	Employed persons 15 years of age and over			Listening to Radio			
	รวม Total	ชาย Male	หญิง Female	รวม Total	ชาย Male	หญิง Female	
<b>นอกเขตเทศบาล</b>	<b>24,780,976</b>	<b>13,837,329</b>	<b>10,943,647</b>	<b>8,788,329</b>	<b>4,992,922</b>	<b>3,795,407</b>	<b>Non-municipal area</b>
1. ผู้บัญญัติกฎหมาย ข้าราชการอาวุโส และผู้จัดการ	1,284,027	939,869	344,159	514,904	381,560	133,344	1. Legislators, senior officials and managers
2. ผู้ประกอบวิชาชีพด้านต่าง ๆ	601,856	236,292	365,565	219,622	90,367	129,256	2. Professionals
3. ผู้ประกอบวิชาชีพช่างเทคนิคสาขาต่าง ๆ และอาชีพที่เกี่ยวข้อง	624,263	301,598	322,665	199,591	104,015	95,576	3. Technicians and associate professionals
4. เสมียน	588,356	206,984	381,372	191,091	57,614	133,477	4. Clerks
5. พนักงานบริการ และพนักงาน ในร้านค้าและตลาด	2,768,473	942,752	1,825,722	986,421	351,962	634,459	5. Service workers and shop and market sales workers
6. ผู้ปฏิบัติงานที่มีฝีมือในด้านการเกษตร และการประมง	10,249,978	5,859,497	4,390,481	3,850,480	2,239,868	1,610,613	6. Skilled agricultural and fishery workers
7. ผู้ปฏิบัติงานด้านความสามารถทางฝีมือ และธุรกิจการค้าที่เกี่ยวข้อง	3,180,575	2,070,298	1,110,277	1,193,302	737,854	455,448	7. Craft and related trades workers
8. ผู้ปฏิบัติการโรงงานและเครื่องจักร และผู้ปฏิบัติงานด้านการประกอบ	1,871,060	1,295,755	575,305	537,019	414,953	122,066	8. Plant and machine operators and assemblers
9. อาชีพขั้นพื้นฐานต่าง ๆ ในด้านการขาย และการให้บริการ	3,603,400	1,981,909	1,621,490	1,091,631	613,857	477,773	9. Elementary occupations
10. อาชีพซึ่งมิได้จำแนกไว้ในหมวดอื่น	8,987	2,376	6,611	4,268	872	3,395	10. Not classifiable by occupation

ตารางที่ 6.1 จำนวนผู้มีงานทำอายุ 15 ปีขึ้นไป จำแนกตามการฟังวิทยุ อาชีพ และเพศ กรุงเทพมหานคร พ.ศ. 2551

Table 6.1 Number of employed persons 15 years of age and over by listening to radio, occupation and sex, Bangkok metropolis, 2008

อาชีพ	จำนวนผู้มีงานทำอายุ 15 ปีขึ้นไป			ฟังวิทยุ			Occupation
	Employed persons 15 years of age and over			Listening to Radio			
	รวม	ชาย	หญิง	รวม	ชาย	หญิง	
	Total	Male	Female	Total	Male	Female	
ยอดรวม	3,993,295	2,030,746	1,962,549	1,520,451	808,441	712,010	Total
1. ผู้บัญญัติกฎหมาย ข้าราชการอาวุโส และผู้จัดการ	492,191	318,482	173,709	225,967	150,474	75,493	1. Legislators, senior officials and managers
2. ผู้ประกอบวิชาชีพด้านต่าง ๆ	320,760	153,267	167,493	162,613	79,517	83,096	2. Professionals
3. ผู้ประกอบวิชาชีพช่างเทคนิคสาขาต่าง ๆ และอาชีพที่เกี่ยวข้อง	413,446	175,855	237,590	172,936	77,519	95,417	3. Technicians and associate professionals
4. เสมียน	319,925	104,965	214,960	115,707	34,402	81,305	4. Clerks
5. พนักงานบริการ และพนักงาน ในร้านค้าและตลาด	872,034	338,267	533,767	303,136	123,516	179,620	5. Service workers and shop and market sales workers
6. ผู้ปฏิบัติงานที่มีฝีมือในด้านการเกษตร และการประมง	46,522	26,146	20,377	9,307	6,084	3,223	6. Skilled agricultural and fishery workers
7. ผู้ปฏิบัติงานด้านความสามารถทางฝีมือ และธุรกิจการค้าที่เกี่ยวข้อง	483,761	329,026	154,735	183,018	117,888	65,130	7. Craft and related trades workers
8. ผู้ปฏิบัติการโรงงานและเครื่องจักร และผู้ปฏิบัติงานด้านการประกอบ	487,531	358,191	129,341	182,657	148,723	33,934	8. Plant and machine operators and assemblers
9. อาชีพขั้นพื้นฐานต่าง ๆ ในด้านการขาย และการให้บริการ	526,643	210,351	316,292	153,593	64,631	88,962	9. Elementary occupations
10. อาชีพซึ่งมิได้จำแนกไว้ในหมวดอื่น	30,482	16,197	14,285	11,517	5,687	5,829	10. Not classifiable by occupation

ตารางที่ 6.2 จำนวนผู้มีงานทำอายุ 15 ปีขึ้นไป จำแนกตามการฟังวิทยุ อาชีพ และเพศ ภาคกลาง (ไม่รวมกรุงเทพมหานคร) พ.ศ. 2551

Table 6.2 Number of employed persons 15 years of age and over by listening to radio, occupation and sex, Central region (Excluding Bangkok metropolis), 2008

อาชีพ	จำนวนผู้มีงานทำอายุ 15 ปีขึ้นไป			ฟังวิทยุ			Occupation
	Employed persons 15 years of age and over			Listening to Radio			
	รวม	ชาย	หญิง	รวม	ชาย	หญิง	
	Total	Male	Female	Total	Male	Female	
ยอดรวม	9,539,774	5,090,314	4,449,460	2,625,069	1,469,237	1,155,833	Total
1. ผู้บัญญัติกฎหมาย ข้าราชการอาวุโส และผู้จัดการ	600,020	409,933	190,087	210,299	149,621	60,678	1. Legislators, senior officials and managers
2. ผู้ประกอบวิชาชีพด้านต่าง ๆ	347,715	128,207	219,507	122,212	53,164	69,048	2. Professionals
3. ผู้ประกอบวิชาชีพช่างเทคนิคสาขาต่าง ๆ และอาชีพที่เกี่ยวข้อง	559,825	258,825	301,000	166,527	84,380	82,147	3. Technicians and associate professionals
4. เสมียน	468,840	164,839	304,000	131,840	39,170	92,670	4. Clerks
5. พนักงานบริการ และพนักงาน ในร้านค้าและตลาด	1,590,892	591,368	999,524	446,900	181,471	265,428	5. Service workers and shop and market sales workers
6. ผู้ปฏิบัติงานที่มีฝีมือในด้านการเกษตร และการประมง	1,857,850	1,066,209	791,642	552,533	325,480	227,052	6. Skilled agricultural and fishery workers
7. ผู้ปฏิบัติงานด้านความสามารถทางฝีมือ และธุรกิจการค้าที่เกี่ยวข้อง	1,253,109	865,638	387,471	334,880	229,426	105,454	7. Craft and related trades workers
8. ผู้ปฏิบัติการโรงงานและเครื่องจักร และผู้ปฏิบัติงานด้านการประกอบ	1,525,939	965,065	560,873	343,165	252,603	90,562	8. Plant and machine operators and assemblers
9. อาชีพขั้นพื้นฐานต่าง ๆ ในด้านการขาย และการให้บริการ	1,320,805	633,454	687,351	310,546	151,855	158,690	9. Elementary occupations
10. อาชีพซึ่งมิได้จำแนกไว้ในหมวดอื่น	14,779	6,776	8,003	6,168	2,066	4,102	10. Not classifiable by occupation

ตารางที่ 6.3 จำนวนผู้มีงานทำอายุ 15 ปีขึ้นไป จำแนกตามการฟังวิทยุ อาชีพ และเพศ ภาคเหนือ พ.ศ. 2551

Table 6.3 Number of employed persons 15 years of age and over by listening to radio, occupation and sex, Northern region, 2008

อาชีพ	จำนวนผู้มีงานทำอายุ 15 ปีขึ้นไป			ฟังวิทยุ			Occupation
	Employed persons 15 years of age and over			Listening to Radio			
	รวม	ชาย	หญิง	รวม	ชาย	หญิง	
	Total	Male	Female	Total	Male	Female	
ยอดรวม	6,472,499	3,490,429	2,982,070	2,796,165	1,493,558	1,302,606	Total
1. ผู้บัญญัติกฎหมาย ข้าราชการอาวุโส และผู้จัดการ	386,290	271,367	114,924	185,864	131,001	54,864	1. Legislators, senior officials and managers
2. ผู้ประกอบวิชาชีพด้านต่าง ๆ	235,853	87,121	148,733	91,989	35,105	56,884	2. Professionals
3. ผู้ประกอบวิชาชีพช่างเทคนิคสาขาต่าง ๆ และอาชีพที่เกี่ยวข้อง	167,708	88,491	79,218	62,934	29,412	33,522	3. Technicians and associate professionals
4. เสมียน	186,121	59,047	127,074	74,095	22,283	51,812	4. Clerks
5. พนักงานบริการ และพนักงาน ในร้านค้าและตลาด	889,297	289,266	600,032	400,734	138,513	262,221	5. Service workers and shop and market sales workers
6. ผู้ปฏิบัติงานที่มีฝีมือในด้านการเกษตร และการประมง	2,394,424	1,363,825	1,030,598	1,078,715	611,783	466,933	6. Skilled agricultural and fishery workers
7. ผู้ปฏิบัติงานด้านความสามารถทางฝีมือ และธุรกิจการค้าที่เกี่ยวข้อง	829,370	553,358	276,012	393,627	239,887	153,741	7. Craft and related trades workers
8. ผู้ปฏิบัติการโรงงานและเครื่องจักร และผู้ปฏิบัติงานด้านการประกอบ	331,165	253,294	77,871	138,204	107,753	30,451	8. Plant and machine operators and assemblers
9. อาชีพขั้นพื้นฐานต่าง ๆ ในด้านการขาย และการให้บริการ	1,052,270	524,661	527,609	370,001	177,822	192,179	9. Elementary occupations
10. อาชีพซึ่งมิได้จำแนกไว้ในหมวดอื่น	-	-	-	-	-	-	10. Not classifiable by occupation

ตารางที่ 6.4 จำนวนผู้มีงานทำอายุ 15 ปีขึ้นไป จำแนกตามการฟังวิทยุ อาชีพ และเพศ ภาคตะวันออกเฉียงเหนือ พ.ศ. 2551

Table 6.4 Number of employed persons 15 years of age and over by listening to radio, occupation and sex and area, Northern region, 2008

อาชีพ	จำนวนผู้มีงานทำอายุ 15 ปีขึ้นไป			ฟังวิทยุ			Occupation
	Employed persons 15 years of age and over			Listening to Radio			
	รวม	ชาย	หญิง	รวม	ชาย	หญิง	
	Total	Male	Female	Total	Male	Female	
<b>ยอดรวม</b>	10,997,602	6,324,480	4,673,122	4,014,066	2,346,491	1,667,574	<b>Total</b>
1. ผู้บัญญัติกฎหมาย ข้าราชการอาวุโส							1. Legislators, senior
และผู้จัดการ	589,036	454,695	134,341	234,093	183,299	50,794	officials and managers
2. ผู้ประกอบวิชาชีพด้านต่าง ๆ	364,632	162,056	202,575	116,398	53,278	63,120	2. Professionals
3. ผู้ประกอบวิชาชีพทางเทคนิคสาขาต่าง ๆ							3. Technicians and associate
และอาชีพที่เกี่ยวข้อง	232,222	131,215	101,007	69,012	43,090	25,922	professionals
4. เสมียน	221,309	90,430	130,879	65,828	23,808	42,020	4. Clerks
5. พนักงานบริการ และพนักงาน							5. Service workers and shop
ในร้านค้าและตลาด	1,343,082	480,167	862,915	481,568	174,116	307,452	and market sales workers
6. ผู้ปฏิบัติงานที่มีฝีมือในด้านการเกษตร							6. Skilled agricultural and
และการประมง	4,508,279	2,612,611	1,895,668	1,731,711	1,021,621	710,090	fishery workers
7. ผู้ปฏิบัติงานด้านความสามารถทางฝีมือ							7. Craft and related trades
และธุรกิจการค้าที่เกี่ยวข้อง	1,529,209	989,459	539,750	613,628	378,720	234,908	workers
8. ผู้ปฏิบัติการโรงงานและเครื่องจักร							8. Plant and machine operators
และผู้ปฏิบัติงานด้านการประกอบ	570,846	423,364	147,482	180,129	145,083	35,046	and assemblers
9. อาชีพขั้นพื้นฐานต่าง ๆ ในด้านการขาย							9. Elementary occupations
และการให้บริการ	1,638,911	980,407	658,504	521,699	323,477	198,223	
10. อาชีพซึ่งมิได้จำแนกไว้ในหมวดอื่น	76	76	-	-	-	-	10. Not classifiable by occupation



ตารางที่ 6.5 จำนวนผู้มีงานทำอายุ 15 ปีขึ้นไป จำแนกตามการฟังวิทยุ อาชีพ และเพศ ภาคใต้ พ.ศ. 2551

Table 6.5 Number of employed persons 15 years of age and over by listening to radio, occupation and sex, Southern region, 2008

อาชีพ	จำนวนผู้มีงานทำอายุ 15 ปีขึ้นไป			ฟังวิทยุ			Occupation
	Employed persons 15 years of age and over			Listening to Radio			
	รวม	ชาย	หญิง	รวม	ชาย	หญิง	
	Total	Male	Female	Total	Male	Female	
<b>ยอดรวม</b>	4,971,081	2,729,487	2,241,595	1,710,205	973,949	736,256	<b>Total</b>
1. ผู้บัญญัติกฎหมาย ข้าราชการอาวุโส และผู้จัดการ	374,992	263,719	111,273	132,605	95,762	36,842	1. Legislators, senior officials and managers
2. ผู้ประกอบวิชาชีพด้านต่าง ๆ	169,044	55,768	113,276	72,179	23,944	48,235	2. Professionals
3. ผู้ประกอบวิชาชีพทางเทคนิคสาขาต่าง ๆ และอาชีพที่เกี่ยวข้อง	132,996	71,400	61,596	61,070	35,419	25,652	3. Technicians and associate professionals
4. เสมียน	160,493	49,512	110,982	62,469	20,009	42,459	4. Clerks
5. พนักงานบริการ และพนักงาน ในร้านค้าและตลาด	837,836	296,177	541,660	268,880	104,254	164,627	5. Service workers and shop and market sales workers
6. ผู้ปฏิบัติงานที่มีฝีมือในด้านการเกษตร และการประมง	2,149,342	1,225,583	923,759	722,245	422,192	300,052	6. Skilled agricultural and fishery workers
7. ผู้ปฏิบัติงานด้านความสามารถทางฝีมือ และธุรกิจการค้าที่เกี่ยวข้อง	479,032	317,644	161,389	173,470	115,942	57,528	7. Craft and related trades workers
8. ผู้ปฏิบัติการโรงงานและเครื่องจักร และผู้ปฏิบัติงานด้านการประกอบ	212,987	187,282	25,705	84,899	78,341	6,558	8. Plant and machine operators and assemblers
9. อาชีพขั้นพื้นฐานต่าง ๆ ในด้านการขาย และการให้บริการ	454,358	262,402	191,956	132,389	78,086	54,303	9. Elementary occupations
10. อาชีพซึ่งมิได้จำแนกไว้ในหมวดอื่น	-	-	-	-	-	-	10. Not classifiable by occupation

ตารางที่ 7 จำนวนผู้มีงานทำอายุ 15 ปีขึ้นไป จำแนกตามการฟังวิทยุ สถานภาพการทำงาน เพศ และเขตการปกครอง ทัวราชอาณาจักร พ.ศ. 2551

Table 7 Number of employed persons 15 years of age and over by listening to radio, work status, sex and area, Whole kingdom, 2008

เขตการปกครอง และสถานภาพการทำงาน	จำนวนผู้มีงานทำอายุ 15 ปีขึ้นไป			ฟังวิทยุ			Area and work status
	Employed persons 15 years of age and over			Listening to Radio			
	รวม	ชาย	หญิง	รวม	ชาย	หญิง	
	Total	Male	Female	Total	Male	Female	
ยอดรวม	35,974,252	19,665,457	16,308,795	12,665,956	7,091,676	5,574,279	Total
นายจ้าง	1,044,500	785,882	258,618	413,238	312,452	100,786	Employer
ลูกจ้างรัฐบาล	3,223,797	1,780,703	1,443,093	1,175,454	665,633	509,822	Government employee
ลูกจ้างเอกชน	13,900,301	7,801,899	6,098,402	4,324,195	2,487,867	1,836,328	Private employee
ธุรกิจส่วนตัวโดยไม่มีลูกจ้าง	11,286,431	6,987,516	4,298,916	4,217,018	2,701,839	1,515,178	Own account worker
ช่วยธุรกิจในครัวเรือนโดยไม่ได้รับค่าจ้าง	6,448,511	2,269,815	4,178,696	2,505,656	905,980	1,599,676	Unpaid family worker
การรวมกลุ่ม	70,712	39,642	31,071	30,395	17,906	12,490	Members of producers' cooperatives

ตารางที่ 7 จำนวนผู้มีงานทำอายุ 15 ปีขึ้นไป จำแนกตามการฟังวิทยุ สถานภาพการทำงาน เพศ และเขตการปกครอง ทัวราชอาณาจักร พ.ศ. 2551 (ต่อ)

Table 7 Number of employed persons 15 years of age and over by listening to radio, work status, sex and area, Whole kingdom, 2008 (Contd.)

เขตการปกครอง และสถานภาพการทำงาน	จำนวนผู้มีงานทำอายุ 15 ปีขึ้นไป			ฟังวิทยุ			Area and work status
	Employed persons 15 years of age and over			Listening to Radio			
	รวม	ชาย	หญิง	รวม	ชาย	หญิง	
	Total	Male	Female	Total	Male	Female	
<b>ในเขตเทศบาล</b>	11,193,276	5,828,128	5,365,148	3,877,626	2,098,754	1,778,872	<b>Municipal area</b>
นายจ้าง	490,677	349,415	141,262	214,306	156,450	57,856	Employer
ลูกจ้างรัฐบาล	1,488,311	790,983	697,328	535,726	292,921	242,805	Government employee
ลูกจ้างเอกชน	5,201,066	2,746,153	2,454,913	1,724,712	940,250	784,463	Private employee
ธุรกิจส่วนตัวโดยไม่มีลูกจ้าง	2,651,364	1,491,749	1,159,615	935,126	554,943	380,184	Own account worker
ช่วยธุรกิจในครัวเรือนโดยไม่ได้รับค่าจ้าง	1,351,770	444,415	907,355	464,139	152,301	311,838	Unpaid family worker
การรวมกลุ่ม	10,088	5,413	4,675	3,616	1,890	1,727	Members of producers' cooperatives
<b>นอกเขตเทศบาล</b>	24,780,976	13,837,329	10,943,647	8,788,329	4,992,922	3,795,407	<b>Non-municipal area</b>
นายจ้าง	553,822	436,467	117,356	198,932	156,001	42,930	Employer
ลูกจ้างรัฐบาล	1,735,486	989,720	745,765	639,728	372,712	267,016	Government employee
ลูกจ้างเอกชน	8,699,235	5,055,746	3,643,489	2,599,482	1,547,617	1,051,865	Private employee
ธุรกิจส่วนตัวโดยไม่มีลูกจ้าง	8,635,068	5,495,767	3,139,301	3,281,892	2,146,897	1,134,995	Own account worker
ช่วยธุรกิจในครัวเรือนโดยไม่ได้รับค่าจ้าง	5,096,740	1,825,400	3,271,341	2,041,517	753,679	1,287,838	Unpaid family worker
การรวมกลุ่ม	60,625	34,229	26,396	26,779	16,016	10,763	Members of producers' cooperatives

ตารางที่ 7.1 จำนวนผู้มีงานทำอายุ 15 ปีขึ้นไป จำแนกตามการฟังวิทยุ สถานภาพการทำงาน และเพศ กรุงเทพมหานคร พ.ศ. 2551

Table 7.1 Number of employed persons 15 years of age and over by listening to radio, work status and sex, Bangkok metropolis, 2008

สถานภาพการทำงาน	จำนวนผู้มีงานทำอายุ 15 ปีขึ้นไป			ฟังวิทยุ			Work status
	Employed persons 15 years of age and over			Listening to Radio			
	รวม	ชาย	หญิง	รวม	ชาย	หญิง	
	Total	Male	Female	Total	Male	Female	
ยอดรวม	3,993,295	2,030,746	1,962,549	1,520,451	808,441	712,010	Total
นายจ้าง	220,927	153,407	67,520	112,221	81,016	31,206	Employer
ลูกจ้างรัฐบาล	403,988	203,264	200,724	174,835	93,026	81,809	Government employee
ลูกจ้างเอกชน	2,295,454	1,143,435	1,152,019	863,975	440,435	423,540	Private employee
ธุรกิจส่วนตัวโดยไม่มีลูกจ้าง	768,568	447,788	320,780	271,692	167,830	103,862	Own account worker
ช่วยธุรกิจในครัวเรือนโดยไม่ได้รับค่าจ้าง	304,357	82,852	221,506	97,729	26,134	71,594	Unpaid family worker
การรวมกลุ่ม	-	-	-	-	-	-	Members of producers' cooperatives

ตารางที่ 7.2 จำนวนผู้มีงานทำอายุ 15 ปีขึ้นไป จำแนกตามการฟังวิทยุ สถานภาพการทำงาน และเพศ ภาคกลาง (ไม่รวมกรุงเทพมหานคร) พ.ศ. 2551

Table 7.2 Number of employed persons 15 years of age and over by listening to radio, work status and sex, Central region (Excluding Bangkok metropolis), 2008

สถานภาพการทำงาน	จำนวนผู้มีงานทำอายุ 15 ปีขึ้นไป			ฟังวิทยุ			Work status
	Employed persons 15 years of age and over			Listening to Radio			
	รวม	ชาย	หญิง	รวม	ชาย	หญิง	
	Total	Male	Female	Total	Male	Female	
ยอดรวม	9,539,774	5,090,314	4,449,460	2,625,069	1,469,237	1,155,833	Total
นายจ้าง	253,796	193,964	59,832	84,243	65,852	18,391	Employer
ลูกจ้างรัฐบาล	757,129	388,436	368,693	220,699	115,915	104,785	Government employee
ลูกจ้างเอกชน	4,788,212	2,620,985	2,167,227	1,146,786	662,047	484,739	Private employee
ธุรกิจส่วนตัวโดยไม่มีลูกจ้าง	2,304,532	1,356,011	948,521	728,789	459,900	268,889	Own account worker
ช่วยธุรกิจในครัวเรือนโดยไม่ได้รับค่าจ้าง	1,426,882	530,172	896,710	441,373	165,041	276,332	Unpaid family worker
การรวมกลุ่ม	9,223	747	8,477	3,179	481	2,698	Members of producers' cooperatives

ตารางที่ 7.3 จำนวนผู้มีงานทำอายุ 15 ปีขึ้นไป จำแนกตามการฟังวิทยุ สถานภาพการทำงาน และเพศ ภาคเหนือ พ.ศ. 2551

Table 7.3 Number of employed persons 15 years of age and over by listening to radio, work status and sex, Northern region, 2008

สถานภาพการทำงาน	จำนวนผู้มีงานทำอายุ 15 ปีขึ้นไป			ฟังวิทยุ			Work status
	Employed persons 15 years of age and over			Listening to Radio			
	รวม	ชาย	หญิง	รวม	ชาย	หญิง	
	Total	Male	Female	Total	Male	Female	
ยอดรวม	6,472,499	3,490,429	2,982,070	2,796,165	1,493,558	1,302,606	Total
นายจ้าง	180,825	129,278	51,547	76,771	54,504	22,266	Employer
ลูกจ้างรัฐบาล	603,964	335,247	268,718	247,337	139,218	108,119	Government employee
ลูกจ้างเอกชน	2,055,400	1,152,497	902,903	767,096	426,052	341,045	Private employee
ธุรกิจส่วนตัวโดยไม่มีลูกจ้าง	2,220,572	1,436,123	784,449	1,068,804	687,687	381,117	Own account worker
ช่วยธุรกิจในครัวเรือนโดยไม่ได้รับค่าจ้าง	1,399,276	436,495	962,782	629,095	186,023	443,071	Unpaid family worker
การรวมกลุ่ม	12,461	791	11,670	7,062	74	6,988	Members of producers' cooperatives

ตารางที่ 7.4 จำนวนผู้มีงานทำอายุ 15 ปีขึ้นไป จำแนกตามการฟังวิทยุ สถานภาพการทำงาน และเพศ ภาคตะวันออกเฉียงเหนือ พ.ศ. 2551

Table 7.4 Number of employed persons 15 years of age and over by listening to radio, work status and sex, Northeastern region, 2008

สถานภาพการทำงาน	จำนวนผู้มีงานทำอายุ 15 ปีขึ้นไป			ฟังวิทยุ			Work status
	Employed persons 15 years of age and over			Listening to Radio			
	รวม	ชาย	หญิง	รวม	ชาย	หญิง	
	Total	Male	Female	Total	Male	Female	
ยอดรวม	10,997,602	6,324,480	4,673,122	4,014,066	2,346,491	1,667,574	Total
นายจ้าง	179,786	152,016	27,770	67,780	56,950	10,830	Employer
ลูกจ้างรัฐบาล	1,053,838	630,812	423,026	369,017	226,642	142,375	Government employee
ลูกจ้างเอกชน	3,074,501	1,917,667	1,156,834	991,667	629,825	361,843	Private employee
ธุรกิจส่วนตัวโดยไม่มีลูกจ้าง	4,365,355	2,732,853	1,632,503	1,612,114	1,035,397	576,717	Own account worker
ช่วยธุรกิจในครัวเรือนโดยไม่ได้รับค่าจ้าง	2,276,776	854,368	1,422,408	953,490	380,453	573,037	Unpaid family worker
การรวมกลุ่ม	47,346	36,764	10,582	19,997	17,225	2,772	Members of producers' cooperatives

ตารางที่ 7.5 จำนวนผู้มีงานทำอายุ 15 ปีขึ้นไป จำแนกตามการฟังวิทยุ สถานภาพการทำงาน และเพศ ภาคใต้ พ.ศ. 2551

Table 7.5 Number of employed persons 15 years of age and over by listening to radio, work status and sex, Southern region, 2008

สถานภาพการทำงาน	จำนวนผู้มีงานทำอายุ 15 ปีขึ้นไป			ฟังวิทยุ			Work status
	Employed persons 15 years of age and over			Listening to Radio			
	รวม	ชาย	หญิง	รวม	ชาย	หญิง	
	Total	Male	Female	Total	Male	Female	
ยอดรวม	4,971,081	2,729,487	2,241,595	1,710,205	973,949	736,256	Total
นายจ้าง	209,166	157,217	51,949	72,223	54,130	18,093	Employer
ลูกจ้างรัฐบาล	404,877	222,944	181,933	163,567	90,832	72,734	Government employee
ลูกจ้างเอกชน	1,686,734	967,315	719,419	554,670	329,509	225,162	Private employee
ธุรกิจส่วนตัวโดยไม่มีลูกจ้าง	1,627,404	1,014,741	612,663	535,618	351,025	184,593	Own account worker
ช่วยธุรกิจในครัวเรือนโดยไม่ได้รับค่าจ้าง	1,041,219	365,929	675,290	383,969	148,328	235,641	Unpaid family worker
การรวมกลุ่ม	1,682	1,340	341	158	125	33	Members of producers' cooperatives



ตารางที่ 8 จำนวนประชากรอายุ 6 ปีขึ้นไปที่ฟังวิทยุ จำแนกตามประเภทของรายการที่ฟังมากที่สุด กลุ่มอายุ และเขตการปกครอง ทั้งราชอาณาจักร พ.ศ. 2551

Table 8 Number of population 6 years of age and over reported listening to radio by type of most listening program, age group and area, Whole kingdom, 2008

เขตการปกครอง และกลุ่มอายุ (ปี)	ประเภทรายการที่ฟังมากที่สุด Type of most listening program							area and age group (years)
	รวม	ข่าว	สารคดี / ความรู้ทั่วไป	ความคิดเห็น / วิเคราะห์	บันเทิง	เพื่อการศึกษา	ธุรกิจ/โฆษณา	
	Total	News	Knowledge	Commentary	Entertainment	Education	Advertisement	
<b>ทั้งราชอาณาจักร</b>	18,706,576	6,147,838	469,730	57,798	11,999,319	25,972	5,919	<b>Whole kingdom</b>
6-14	1,115,917	79,536	12,841	1,773	1,020,068	1,396	303	6-14
15-24	3,906,663	354,422	50,155	9,231	3,488,483	3,615	757	15-24
25-59	11,651,063	4,388,990	294,892	37,991	6,910,377	14,869	3,944	25-59
60 ปีขึ้นไป	2,032,933	1,324,890	111,842	8,804	580,391	6,092	914	60 and over
<b>ในเขตเทศบาล</b>	5,866,347	1,968,944	152,054	26,680	3,702,998	11,451	4,220	<b>Municipal area</b>
6-14	308,163	26,849	3,027	1,079	276,321	586	303	6-14
15-24	1,177,339	121,428	9,483	4,690	1,039,903	1,079	757	15-24
25-59	3,779,290	1,429,653	102,932	17,650	2,218,228	8,118	2,709	25-59
60 ปีขึ้นไป	601,554	391,015	36,612	3,261	168,547	1,668	451	60 and over
<b>นอกเขตเทศบาล</b>	12,840,230	4,178,895	317,676	31,119	8,296,321	14,521	1,698	<b>Non-municipal area</b>
6-14	807,754	52,688	9,814	694	743,747	810	-	6-14
15-24	2,729,324	232,994	40,672	4,541	2,448,581	2,536	-	15-24
25-59	7,871,773	2,959,338	191,960	20,341	4,692,149	6,750	1,235	25-59
60 ปีขึ้นไป	1,431,379	933,875	75,230	5,543	411,844	4,424	464	60 and over

ตารางที่ 8.1 จำนวนประชากรอายุ 6 ปีขึ้นไปที่ฟังวิทยุ จำแนกตามประเภทของรายการที่ฟังมากที่สุด และกลุ่มอายุ กรุงเทพมหานคร พ.ศ. 2551

Table 8.1 Number of population 6 years of age and over reported listening to radio by type of most listening program and age group, Bangkok metropolis, 2008

เขตการปกครอง และกลุ่มอายุ (ปี)	ประเภทรายการที่ฟังมากที่สุด Type of most listening program							area and age group (years)
	รวม Total	ข่าว News	สารคดี / ความรู้ทั่วไป Knowledge	ความคิดเห็น / วิเคราะห์ Commentary	บันเทิง Entertainment	เพื่อการศึกษา Education	ธุรกิจ/โฆษณา Advertisement	
กรุงเทพมหานคร	2,289,940	868,269	64,593	13,064	1,332,593	8,292	3,129	Bangkok metropolis
6-14	99,649	13,733	-	542	84,767	388	220	6-14
15-24	380,593	53,262	3,745	2,885	319,340	679	682	15-24
25-59	1,582,635	649,164	47,834	8,773	868,681	6,184	1,998	25-59
60 ปีขึ้นไป	227,064	152,110	13,013	865	59,806	1,041	229	60 and over

ตารางที่ 8.2 จำนวนประชากรอายุ 6 ปีขึ้นไปที่ฟังวิทยุ จำแนกตามประเภทของรายการที่ฟังมากที่สุด กลุ่มอายุ และเขตการปกครอง ภาคกลาง พ.ศ. 2551

Table 8.2 Number of population 6 years of age and over reported listening to radio by type of most listening program, age group and area, Central region, 2008

เขตการปกครอง และกลุ่มอายุ (ปี)	ประเภทรายการที่ฟังมากที่สุด Type of most listening program							area and age group (years)
	รวม Total	ข่าว News	สารคดี / ความรู้ทั่วไป Knowledge	ความคิดเห็น / วิเคราะห์ Commentary	บันเทิง Entertainment	เพื่อการศึกษา Education	ธุรกิจ/โฆษณา Advertisement	
<b>ภาคกลาง</b>	<b>3,754,587</b>	<b>1,304,791</b>	<b>147,959</b>	<b>28,029</b>	<b>2,271,233</b>	<b>1,671</b>	<b>904</b>	<b>Central region</b>
6-14	159,264	10,384	1,873	694	146,313	-	-	6-14
15-24	740,088	59,223	14,000	1,633	665,231	-	-	15-24
25-59	2,380,798	919,350	86,660	21,020	1,351,439	1,609	719	25-59
60 ปีขึ้นไป	474,438	315,833	45,426	4,682	108,251	62	184	60 and over
<b>ในเขตเทศบาล</b>	<b>1,286,181</b>	<b>447,510</b>	<b>43,855</b>	<b>9,219</b>	<b>784,635</b>	<b>498</b>	<b>464</b>	<b>Municipal area</b>
6-14	49,928	3,479	901	-	45,548	-	-	6-14
15-24	260,232	24,009	2,718	1,020	232,485	-	-	15-24
25-59	835,800	325,230	26,215	7,112	476,529	435	279	25-59
60 ปีขึ้นไป	140,221	94,792	14,021	1,088	30,073	62	184	60 and over
<b>นอกเขตเทศบาล</b>	<b>2,468,406</b>	<b>857,280</b>	<b>104,104</b>	<b>18,810</b>	<b>1,486,598</b>	<b>1,173</b>	<b>440</b>	<b>Non-municipal area</b>
6-14	109,336	6,905	973	694	100,765	-	-	6-14
15-24	479,855	35,215	11,282	614	432,745	-	-	15-24
25-59	1,544,997	594,120	60,445	13,909	874,910	1,173	440	25-59
60 ปีขึ้นไป	334,218	221,041	31,405	3,594	78,178	-	-	60 and over

ตารางที่ 8.3 จำนวนประชากรอายุ 6 ปีขึ้นไปที่ฟังวิทยุ จำแนกตามประเภทของรายการที่ฟังมากที่สุด กลุ่มอายุ และเขตการปกครอง ภาคเหนือ พ.ศ. 2551

Table 8.3 Number of population 6 years of age and over reported listening to radio by type of most listening program, age group and area, Northern region, 2008

เขตการปกครอง และกลุ่มอายุ (ปี)	ประเภทรายการที่ฟังมากที่สุด Type of most listening program							area and age group (years)
	รวม Total	ข่าว News	สารคดี / ความรู้ทั่วไป Knowledge	ความคิดเห็น / วิเคราะห์ Commentary	บันเทิง Entertainment	เพื่อการศึกษา Education	ธุรกิจ/โฆษณา Advertisement	
<b>ภาคเหนือ</b>	4,122,631	1,685,540	90,635	7,351	2,337,561	1,239	305	<b>Northern region</b>
6-14	225,427	16,003	1,089	397	207,855	-	83	6-14
15-24	754,724	89,786	11,223	3,135	649,317	1,188	75	15-24
25-59	2,535,245	1,159,884	56,801	2,993	1,315,456	-	109	25-59
60 ปีขึ้นไป	607,235	419,867	21,521	826	164,933	51	37	60 and over
<b>ในเขตเทศบาล</b>	780,755	279,037	16,164	1,591	483,509	149	305	<b>Municipal area</b>
6-14	47,211	1,560	445	397	44,726	-	83	6-14
15-24	153,452	12,430	603	242	140,004	98	75	15-24
25-59	462,779	187,042	10,624	617	264,387	-	109	25-59
60 ปีขึ้นไป	117,313	78,005	4,492	335	34,392	51	37	60 and over
<b>นอกเขตเทศบาล</b>	3,341,876	1,406,504	74,470	5,761	1,854,052	1,090	-	<b>Non-municipal area</b>
6-14	178,216	14,443	644	-	163,129	-	-	6-14
15-24	601,272	77,356	10,620	2,893	509,313	1,090	-	15-24
25-59	2,072,465	972,842	46,177	2,377	1,051,069	-	-	25-59
60 ปีขึ้นไป	489,922	341,862	17,029	491	130,541	-	-	60 and over

ตารางที่ 8.4 จำนวนประชากรอายุ 6 ปีขึ้นไปที่ฟังวิทยุ จำแนกตามประเภทของรายการที่ฟังมากที่สุด กลุ่มอายุ และเขตการปกครอง ภาคตะวันออกเฉียงเหนือ พ.ศ. 2551

Table 8.4 Number of population 6 years of age and over reported listening to radio by type of most listening program, age group and area, Northeastern region, 2008

เขตการปกครอง และกลุ่มอายุ (ปี)	ประเภทรายการที่ฟังมากที่สุด Type of most listening program							area and age group (years)
	รวม Total	ข่าว News	สารคดี / ความรู้ทั่วไป Knowledge	ความคิดเห็น / วิเคราะห์ Commentary	บันเทิง Entertainment	เพื่อการศึกษา Education	ธุรกิจ/โฆษณา Advertisement	
ภาคตะวันออกเฉียงเหนือ	6,086,063	1,542,521	100,772	5,822	4,432,190	3,273	1,485	Northeastern region
6-14	407,128	18,630	4,742	-	383,180	577	-	6-14
15-24	1,416,898	86,845	7,674	1,474	1,320,064	842	-	15-24
25-59	3,735,271	1,130,995	65,622	3,109	2,532,668	1,854	1,022	25-59
60 ปีขึ้นไป	526,766	306,051	22,735	1,239	196,278	-	464	60 and over
ในเขตเทศบาล	887,579	207,696	17,735	1,472	659,550	900	227	Municipal area
6-14	60,573	2,819	866	-	56,740	147	-	6-14
15-24	219,946	13,462	1,929	440	203,988	127	-	15-24
25-59	530,535	151,701	10,601	546	366,836	625	227	25-59
60 ปีขึ้นไป	76,525	39,714	4,339	486	31,986	-	-	60 and over
นอกเขตเทศบาล	5,198,484	1,334,825	83,037	4,350	3,772,640	2,373	1,258	Non-municipal area
6-14	346,556	15,810	3,875	-	326,440	430	-	6-14
15-24	1,196,952	73,383	5,745	1,034	1,116,075	715	-	15-24
25-59	3,204,735	979,294	55,021	2,564	2,165,832	1,229	795	25-59
60 ปีขึ้นไป	450,241	266,337	18,396	752	164,292	-	464	60 and over

ตารางที่ 8.5 จำนวนประชากรอายุ 6 ปีขึ้นไปที่ฟังวิทยุ จำแนกตามประเภทของรายการที่ฟังมากที่สุด กลุ่มอายุ และเขตการปกครอง ภาคใต้ พ.ศ. 2551

Table 8.5 Number of population 6 years of age and over reported listening to radio by type of most listening program, age group and area, Southern region, 2008

เขตการปกครอง และกลุ่มอายุ (ปี)	ประเภทรายการที่ฟังมากที่สุด Type of most listening program							area and age group (years)
	รวม Total	ข่าว News	สารคดี / ความรู้ทั่วไป Knowledge	ความคิดเห็น / วิเคราะห์ Commentary	บันเทิง Entertainment	เพื่อการศึกษา Education	ธุรกิจ/โฆษณา Advertisement	
<b>ภาคใต้</b>	2,453,355	746,717	65,772	3,531	1,625,742	11,496	96	<b>Southern region</b>
6-14	224,448	20,787	5,137	140	197,954	431	-	6-14
15-24	614,361	65,306	13,513	104	534,533	906	-	15-24
25-59	1,417,116	529,596	37,974	2,095	842,132	5,222	96	25-59
60 ปีขึ้นไป	197,430	131,029	9,147	1,193	51,124	4,937	-	60 and over
<b>ในเขตเทศบาล</b>	621,891	166,432	9,706	1,334	442,711	1,612	96	<b>Municipal area</b>
6-14	50,802	5,257	815	140	44,540	50	-	6-14
15-24	163,116	18,265	488	104	144,085	174	-	15-24
25-59	367,541	116,515	7,658	603	241,795	874	96	25-59
60 ปีขึ้นไป	40,432	26,394	746	487	12,291	513	-	60 and over
<b>นอกเขตเทศบาล</b>	1,831,464	580,286	56,065	2,198	1,183,031	9,884	-	<b>Non-municipal area</b>
6-14	173,646	15,530	4,322	-	153,414	381	-	6-14
15-24	451,245	47,040	13,025	-	390,447	732	-	15-24
25-59	1,049,575	413,082	30,317	1,492	600,337	4,348	-	25-59
60 ปีขึ้นไป	156,998	104,634	8,401	706	38,833	4,424	-	60 and over

ตารางที่ 9 จำนวนประชากรอายุ 6 ปีขึ้นไปที่ฟังวิทยุ จำแนกตามประเภทรายการ ช่วงเวลาที่ฟังวิทยุในรอบสัปดาห์ และกลุ่มอายุ ทั่วราชอาณาจักร พ.ศ. 2551

Table 9 Number of population 6 years of age and over reported listening to radio and radio news by time, days of listening in a week and age group, Whole kingdom, 2008

กลุ่มอายุ (ปี) และช่วงเวลา	รายการทุกประเภท All Program		รายการข่าว News Program		Age group (years) and time
	จันทร์ - ศุกร์	เสาร์ - อาทิตย์	จันทร์ - ศุกร์	เสาร์ - อาทิตย์	
	Monday - Friday	Saturday - Sunday	Monday - Friday	Saturday - Sunday	
รวม	18,706,576	18,706,576	18,706,576	18,706,576	Total
ฟัง <sup>1/</sup>	18,582,161	18,348,628	16,036,252	15,646,445	Listening <sup>1/</sup>
00.01 - 04.00	239,422	221,514	127,205	119,442	00.01 - 04.00
04.01 - 10.00	8,703,625	8,180,041	5,776,718	5,329,898	04.01 - 10.00
10.01 - 13.00	6,874,182	7,234,509	2,840,289	2,864,160	10.01 - 13.00
13.01 - 16.00	5,338,314	5,740,342	1,694,764	1,737,442	13.01 - 16.00
16.01 - 20.00	3,880,104	3,474,449	1,678,331	1,621,111	16.01 - 20.00
20.01 - 24.00	2,416,414	2,293,468	864,127	894,625	20.01 - 24.00
ข่าวสั้นชั่วโมง / รายการ	3,274,973	3,236,068	7,141,900	7,071,487	short news
ไม่ฟัง	124,416	357,949	2,670,324	3,060,131	Don't listening

<sup>1/</sup> ตอบได้ไม่เกิน 2 คำตอบ

Two answers was possible

ตารางที่ 9 จำนวนประชากรอายุ 6 ปีขึ้นไปที่ฟังวิทยุ จำแนกตามประเภทรายการ ช่วงเวลาที่ฟังวิทยุในรอบสัปดาห์ และกลุ่มอายุ ทั้งราชอาณาจักร พ.ศ. 2551 (ต่อ)

Table 9 Number of population 6 years of age and over reported listening to radio and radio news by time, days of listening in a week and age group, Whole kingdom, 2008 (Contd.)

กลุ่มอายุ (ปี) และช่วงเวลา	รายการทุกประเภท All Program		รายการข่าว News Program		Age group (years) and time
	จันทร์ - ศุกร์	เสาร์ - อาทิตย์	จันทร์ - ศุกร์	เสาร์ - อาทิตย์	
	Monday - Friday	Saturday - Sunday	Monday - Friday	Saturday - Sunday	
6 -14	1,115,917	1,115,917	1,115,917	1,115,917	6 -14
ฟัง <sup>1/</sup>	1,078,530	1,094,735	654,383	660,593	Listening <sup>1/</sup>
00.01 - 04.00	6,296	4,503	1,850	2,022	00.01 - 04.00
04.01 - 10.00	298,654	334,657	142,117	153,610	04.01 - 10.00
10.01 - 13.00	123,593	302,333	40,183	65,367	10.01 - 13.00
13.01 - 16.00	129,937	274,643	36,805	57,688	13.01 - 16.00
16.01 - 20.00	564,343	387,621	132,643	97,214	16.01 - 20.00
20.01 - 24.00	242,301	193,941	57,448	46,664	20.01 - 24.00
ข่าวสั้นชั่วโมง / รายการ	248,074	210,439	338,168	346,626	short news
ไม่ฟัง	37,387	21,181	461,534	455,324	Don't listening

1/ ตอบได้ไม่เกิน 2 คำตอบ

Two answers was possible



ตารางที่ 9 จำนวนประชากรอายุ 6 ปีขึ้นไปที่ฟังวิทยุ จำแนกตามประเภทรายการ ช่วงเวลาที่ฟังวิทยุในรอบสัปดาห์ และกลุ่มอายุ ทั้งราชอาณาจักร พ.ศ. 2551 (ต่อ)

Table 9 Number of population 6 years of age and over reported listening to radio and radio news by time, days of listening in a week and age group, Whole kingdom, 2008 (Contd.)

กลุ่มอายุ (ปี) และช่วงเวลา	รายการทุกประเภท All Program		รายการข่าว News Program		Age group (years) and time
	จันทร์ - ศุกร์	เสาร์ - อาทิตย์	จันทร์ - ศุกร์	เสาร์ - อาทิตย์	
	Monday - Friday	Saturday - Sunday	Monday - Friday	Saturday - Sunday	
15 -24	3,906,663	3,906,663	3,906,663	3,906,663	15 -24
ฟัง <sup>1/</sup>	3,867,177	3,836,849	2,877,345	2,827,250	Listening <sup>1/</sup>
00.01 - 04.00	45,727	47,975	13,060	13,639	00.01 - 04.00
04.01 - 10.00	1,151,403	1,145,827	542,727	500,451	04.01 - 10.00
10.01 - 13.00	1,152,941	1,399,076	331,255	364,952	10.01 - 13.00
13.01 - 16.00	961,959	1,166,269	203,547	224,336	13.01 - 16.00
16.01 - 20.00	1,189,158	923,701	335,801	297,490	16.01 - 20.00
20.01 - 24.00	1,038,266	910,627	226,798	215,822	20.01 - 24.00
ข่าวสั้นชั่วโมง / รายการ	909,640	840,806	1,715,740	1,704,638	short news
ไม่ฟัง	39,486	69,814	1,029,318	1,079,413	Don't listening

1/ ตอบได้ไม่เกิน 2 คำตอบ

Two answers was possible

ตารางที่ 9 จำนวนประชากรอายุ 6 ปีขึ้นไปที่ฟังวิทยุ จำแนกตามประเภทรายการ ช่วงเวลาที่ฟังวิทยุในรอบสัปดาห์ และกลุ่มอายุ ทั้งราชอาณาจักร พ.ศ. 2551 (ต่อ)

Table 9 Number of population 6 years of age and over reported listening to radio and radio news by time, days of listening in a week and age group, Whole kingdom, 2008 (Contd.)

กลุ่มอายุ (ปี) และช่วงเวลา	รายการทุกประเภท All Program		รายการข่าว News Program		Age group (years) and time
	จันทร์ - ศุกร์	เสาร์ - อาทิตย์	จันทร์ - ศุกร์	เสาร์ - อาทิตย์	
	Monday - Friday	Saturday - Sunday	Monday - Friday	Saturday - Sunday	
25 -59	11,651,063	11,651,063	11,651,063	11,651,063	25 -59
ฟัง <sup>1/</sup>	11,606,547	11,408,501	10,559,150	10,244,130	Listening <sup>1/</sup>
00.01 - 04.00	159,608	143,819	94,813	88,342	00.01 - 04.00
04.01 - 10.00	6,022,614	5,536,530	4,090,818	3,731,147	04.01 - 10.00
10.01 - 13.00	4,774,133	4,711,626	2,005,154	1,976,403	10.01 - 13.00
13.01 - 16.00	3,659,709	3,713,214	1,185,785	1,181,935	13.01 - 16.00
16.01 - 20.00	1,858,099	1,873,486	1,020,441	1,019,185	16.01 - 20.00
20.01 - 24.00	998,555	1,047,486	484,701	532,798	20.01 - 24.00
ข่าวสั้นชั่วโมง / รายการ	1,892,386	1,954,199	4,500,238	4,434,790	short news
ไม่ฟัง	44,516	242,562	1,091,913	1,406,933	Don't listening

1/ ตอบได้ไม่เกิน 2 คำตอบ

Two answers was possible

ตารางที่ 9 จำนวนประชากรอายุ 6 ปีขึ้นไปที่ฟังวิทยุ จำแนกตามประเภทรายการ ช่วงเวลาที่ฟังวิทยุในรอบสัปดาห์ และกลุ่มอายุ ทั้งราชอาณาจักร พ.ศ. 2551 (ต่อ)

Table 9 Number of population 6 years of age and over reported listening to radio and radio news by time, days of listening in a week and age group, Whole kingdom, 2008 (Contd.)

กลุ่มอายุ (ปี) และช่วงเวลา	รายการทุกประเภท All Program		รายการข่าว News Program		Age group (years) and time
	จันทร์ - ศุกร์	เสาร์ - อาทิตย์	จันทร์ - ศุกร์	เสาร์ - อาทิตย์	
	Monday - Friday	Saturday - Sunday	Monday - Friday	Saturday - Sunday	
60 ปีขึ้นไป	2,032,933	2,032,933	2,032,933	2,032,933	60 and over
ฟัง <sup>1/</sup>	2,029,906	2,008,543	1,945,375	1,914,473	Listening <sup>1/</sup>
00.01 - 04.00	27,790	25,218	17,482	15,439	00.01 - 04.00
04.01 - 10.00	1,230,954	1,163,026	1,001,056	944,690	04.01 - 10.00
10.01 - 13.00	823,515	821,474	463,697	457,438	10.01 - 13.00
13.01 - 16.00	586,709	586,216	268,627	273,483	13.01 - 16.00
16.01 - 20.00	268,503	289,642	189,447	207,222	16.01 - 20.00
20.01 - 24.00	137,293	141,414	95,180	99,342	20.01 - 24.00
ข่าวสั้นชั่วโมง / รายการ	224,874	230,625	587,755	585,433	short news
ไม่ฟัง	3,027	24,390	87,559	118,461	Don't listening

1/ ตอบได้ไม่เกิน 2 คำตอบ

Two answers was possible

ตารางที่ 9.1 จำนวนประชากรอายุ 6 ปีขึ้นไปที่ฟังวิทยุ จำแนกตามประเภทรายการ และช่วงเวลาฟังวิทยุในรอบสัปดาห์ กรุงเทพมหานคร พ.ศ. 2551

Table 9.1 Number of population 6 years of age and over reported listening to radio and radio news by time and days of listening in a week, Bangkok metropolis, 2008

ช่วงเวลา	รายการทุกประเภท All Program		รายการข่าว News Program		Time
	จันทร์ - ศุกร์	เสาร์ - อาทิตย์	จันทร์ - ศุกร์	เสาร์ - อาทิตย์	
	Monday - Friday	Saturday - Sunday	Monday - Friday	Saturday - Sunday	
รวม	2,289,940	2,289,940	2,289,940	2,289,940	Total
ฟัง <sup>1/</sup>	2,284,503	2,231,648	1,973,852	1,901,098	Listening <sup>1/</sup>
00.01 - 04.00	52,261	45,223	20,635	16,065	00.01 - 04.00
04.01 - 10.00	1,185,221	985,198	854,683	712,087	04.01 - 10.00
10.01 - 13.00	620,112	674,099	315,592	343,528	10.01 - 13.00
13.01 - 16.00	410,451	473,235	207,460	211,471	13.01 - 16.00
16.01 - 20.00	569,176	594,643	346,722	376,777	16.01 - 20.00
20.01 - 24.00	500,809	523,961	255,448	271,325	20.01 - 24.00
ข่าวสั้นชั่วโมง / รายการ	393,308	382,057	662,062	638,881	short news
ไม่ฟัง	5,437	58,292	316,089	388,842	Don't listening

<sup>1/</sup> ตอบได้ไม่เกิน 2 คำตอบ

Two answers was possible

ตารางที่ 9.2 จำนวนประชากรอายุ 6 ปีขึ้นไปที่ฟังวิทยุ จำแนกตามประเภทรายการ และเวลาที่ฟังวิทยุในรอบสัปดาห์ ภาคกลาง (ไม่รวมกรุงเทพมหานคร) พ.ศ. 2551

Table 9.2 Number of population 6 years of age and over reported listening to radio and radio news by time and days of listening in a week, Central region (Excluding Bangkok metropolis), 2008

ช่วงเวลา	รายการทุกประเภท All Program		รายการข่าว News Program		Time
	จันทร์ - ศุกร์	เสาร์ - อาทิตย์	จันทร์ - ศุกร์	เสาร์ - อาทิตย์	
	Monday - Friday	Saturday - Sunday	Monday - Friday	Saturday - Sunday	
รวม	3,754,587	3,754,587	3,754,587	3,754,587	Total
ฟัง <sup>1/</sup>	3,728,200	3,602,208	3,197,507	3,031,524	Listening <sup>1/</sup>
00.01 - 04.00	42,616	45,134	21,353	19,850	00.01 - 04.00
04.01 - 10.00	1,754,333	1,606,708	1,144,715	1,028,597	04.01 - 10.00
10.01 - 13.00	1,249,968	1,266,659	465,384	452,316	10.01 - 13.00
13.01 - 16.00	933,528	962,150	270,561	270,793	13.01 - 16.00
16.01 - 20.00	752,424	636,578	309,507	282,417	16.01 - 20.00
20.01 - 24.00	589,631	564,222	173,061	191,496	20.01 - 24.00
ข่าวสั้นชั่วโมง / รายการ	772,282	747,321	1,519,051	1,436,656	short news
ไม่ฟัง	26,387	152,379	557,080	723,064	Don't listening

<sup>1/</sup> ตอบได้ไม่เกิน 2 คำตอบ

Two answers was possible

ตารางที่ 9.3 จำนวนประชากรอายุ 6 ปีขึ้นไปที่ฟังวิทยุ จำแนกตามประเภทรายการ และเวลาที่ฟังวิทยุในรอบสัปดาห์ ภาคเหนือ พ.ศ. 2551

Table 9.3 Number of population 6 years of age and over reported listening to radio and radio news by time and days of listening in a week, Northern region, 2008

ช่วงเวลา	รายการทุกประเภท All Program		รายการข่าว News Program		Time
	จันทร์ - ศุกร์	เสาร์ - อาทิตย์	จันทร์ - ศุกร์	เสาร์ - อาทิตย์	
	Monday - Friday	Saturday - Sunday	Monday - Friday	Saturday - Sunday	
รวม	4,122,631	4,122,631	4,122,631	4,122,631	Total
ฟัง <sup>1/</sup>	4,092,188	4,077,109	3,659,052	3,623,132	Listening <sup>1/</sup>
00.01 - 04.00	35,362	38,326	21,237	23,074	00.01 - 04.00
04.01 - 10.00	2,110,173	2,073,130	1,535,154	1,472,681	04.01 - 10.00
10.01 - 13.00	1,591,294	1,633,526	761,760	765,977	10.01 - 13.00
13.01 - 16.00	1,158,621	1,242,034	451,071	448,761	13.01 - 16.00
16.01 - 20.00	712,448	640,067	300,242	284,687	16.01 - 20.00
20.01 - 24.00	388,526	360,190	111,768	106,535	20.01 - 24.00
ข่าวต้นชั่วโมง / รายการ	656,738	675,701	1,472,759	1,497,982	short news
ไม่ฟัง	30,443	45,522	463,579	499,499	Don't listening

<sup>1/</sup> ตอบได้ไม่เกิน 2 คำตอบ

Two answers was possible

ตารางที่ 9.4 จำนวนประชากรอายุ 6 ปีขึ้นไปที่ฟังวิทยุ จำแนกตามประเภทรายการ และช่วงเวลาฟังวิทยุในรอบสัปดาห์ ภาคตะวันออกเฉียงเหนือ พ.ศ. 2551

Table 9.4 Number of population 6 years of age and over reported listening to radio and radio news by time and days of listening in a week, Northeastern region, 2008

ช่วงเวลา	รายการทุกประเภท All Program		รายการข่าว News Program		Time
	จันทร์ - ศุกร์	เสาร์ - อาทิตย์	จันทร์ - ศุกร์	เสาร์ - อาทิตย์	
	Monday - Friday	Saturday - Sunday	Monday - Friday	Saturday - Sunday	
รวม	6,086,063	6,086,063	6,086,063	6,086,063	Total
ฟัง <sup>1/</sup>	6,046,968	6,026,555	5,166,457	5,089,887	Listening <sup>1/</sup>
00.01 - 04.00	71,185	52,835	38,256	35,287	00.01 - 04.00
04.01 - 10.00	2,720,913	2,634,890	1,578,839	1,505,601	04.01 - 10.00
10.01 - 13.00	2,683,773	2,875,979	924,568	918,319	10.01 - 13.00
13.01 - 16.00	2,206,434	2,345,253	498,047	510,080	13.01 - 16.00
16.01 - 20.00	1,170,341	983,029	417,219	369,419	16.01 - 20.00
20.01 - 24.00	491,166	426,729	128,843	130,146	20.01 - 24.00
ข่าวสั้นชั่วโมง / รายการ	953,131	955,538	2,723,976	2,749,602	short news
ไม่ฟัง	39,095	59,508	919,606	996,176	Don't listening

<sup>1/</sup> ตอบได้ไม่เกิน 2 คำตอบ

Two answers was possible

ตารางที่ 9.5 จำนวนประชากรอายุ 6 ปีขึ้นไปที่ฟังวิทยุ จำแนกตามประเภทรายการ และช่วงเวลาฟังวิทยุในรอบสัปดาห์ ภาคใต้ พ.ศ. 2551

Table 9.5 Number of population 6 years of age and over reported listening to radio and radio news by time and days of listening in a week, Southern region, 2008

ช่วงเวลา	รายการทุกประเภท All Program		รายการข่าว News Program		Time
	จันทร์ - ศุกร์	เสาร์ - อาทิตย์	จันทร์ - ศุกร์	เสาร์ - อาทิตย์	
	Monday - Friday	Saturday - Sunday	Monday - Friday	Saturday - Sunday	
รวม	2,453,355	2,453,355	2,453,355	2,453,355	Total
ฟัง <sup>1/</sup>	2,430,301	2,411,107	2,039,384	2,000,804	Listening <sup>1/</sup>
00.01 - 04.00	37,998	39,996	25,723	25,167	00.01 - 04.00
04.01 - 10.00	932,984	880,115	663,327	610,932	04.01 - 10.00
10.01 - 13.00	729,035	784,245	372,984	384,019	10.01 - 13.00
13.01 - 16.00	629,281	717,670	267,625	296,338	13.01 - 16.00
16.01 - 20.00	675,715	620,133	304,642	307,812	16.01 - 20.00
20.01 - 24.00	446,282	418,365	195,007	195,123	20.01 - 24.00
ข่าวต้นชั่วโมง / รายการ	499,513	475,452	764,052	748,367	short news
ไม่ฟัง	23,053	42,247	413,970	452,551	Don't listening

<sup>1/</sup> ตอบได้ไม่เกิน 2 คำตอบ

Two answers was possible





## สารบัญตารางสถิติ

### สื่อมวลชนด้านโทรทัศน์

- ตารางที่ 1 จำนวนประชากรอายุ 6 ปีขึ้นไป จำแนกตามการชมโทรทัศน์ เพศ ภาค และเขตการปกครอง พ.ศ. 2551
- ตารางที่ 2 จำนวนประชากรอายุ 6 ปีขึ้นไป จำแนกตามการชมโทรทัศน์ กลุ่มอายุ เพศ และเขตการปกครอง ทวีราชอาณาจักร พ.ศ. 2551
- ตารางที่ 2.1 จำนวนประชากรอายุ 6 ปีขึ้นไป จำแนกตามการชมโทรทัศน์ กลุ่มอายุ และเพศ กรุงเทพมหานคร พ.ศ. 2551
- ตารางที่ 2.2 จำนวนประชากรอายุ 6 ปีขึ้นไป จำแนกตามการชมโทรทัศน์ กลุ่มอายุ และเพศ ภาคกลาง (ไม่รวมกรุงเทพมหานคร) พ.ศ. 2551
- ตารางที่ 2.3 จำนวนประชากรอายุ 6 ปีขึ้นไป จำแนกตามการชมโทรทัศน์ กลุ่มอายุ และเพศ ภาคเหนือ พ.ศ. 2551
- ตารางที่ 2.4 จำนวนประชากรอายุ 6 ปีขึ้นไป จำแนกตามการชมโทรทัศน์ กลุ่มอายุ และเพศ ภาคตะวันออกเฉียงเหนือ พ.ศ. 2551
- ตารางที่ 2.5 จำนวนประชากรอายุ 6 ปีขึ้นไป จำแนกตามการชมโทรทัศน์ กลุ่มอายุ และเพศ ภาคใต้ พ.ศ. 2551
- ตารางที่ 3 จำนวนประชากรอายุ 15 ปีขึ้นไป จำแนกตามการชมโทรทัศน์ ระดับการศึกษาที่สำเร็จ เพศ และเขตการปกครอง ทวีราชอาณาจักร พ.ศ. 2551
- ตารางที่ 3.1 จำนวนประชากรอายุ 15 ปีขึ้นไป จำแนกตามการชมโทรทัศน์ ระดับการศึกษาที่สำเร็จ และเพศ กรุงเทพมหานคร พ.ศ. 2551
- ตารางที่ 3.2 จำนวนประชากรอายุ 15 ปีขึ้นไป จำแนกตามการชมโทรทัศน์ ระดับการศึกษาที่สำเร็จ และเพศ ภาคกลาง (ไม่รวมกรุงเทพมหานคร) พ.ศ. 2551
- ตารางที่ 3.3 จำนวนประชากรอายุ 15 ปีขึ้นไป จำแนกตามการชมโทรทัศน์ ระดับการศึกษาที่สำเร็จ และเพศ ภาคเหนือ พ.ศ. 2551
- ตารางที่ 3.4 จำนวนประชากรอายุ 15 ปีขึ้นไป จำแนกตามการชมโทรทัศน์ ระดับการศึกษาที่สำเร็จ และเพศ ภาคตะวันออกเฉียงเหนือ พ.ศ. 2551
- ตารางที่ 3.5 จำนวนประชากรอายุ 15 ปีขึ้นไป จำแนกตามการชมโทรทัศน์ ระดับการศึกษาที่สำเร็จ และเพศ ภาคใต้ พ.ศ. 2551
- ตารางที่ 4 จำนวนประชากรอายุ 15 ปีขึ้นไป จำแนกตามการชมโทรทัศน์ สถานภาพแรงงาน เพศ และเขตการปกครอง ทวีราชอาณาจักร พ.ศ. 2551

## สารบัญตารางสถิติ (ต่อ)

- ตารางที่ 4.1 จำนวนประชากรอายุ 15 ปีขึ้นไป จำแนกตามการชมโทรทัศน์ สถานภาพแรงงาน และเพศ กรุงเทพมหานคร พ.ศ. 2551
- ตารางที่ 4.2 จำนวนประชากรอายุ 15 ปีขึ้นไป จำแนกตามการชมโทรทัศน์ สถานภาพแรงงาน และเพศ ภาคกลาง (ไม่รวมกรุงเทพมหานคร) พ.ศ. 2551
- ตารางที่ 4.3 จำนวนประชากรอายุ 15 ปีขึ้นไป จำแนกตามการชมโทรทัศน์ สถานภาพแรงงาน และเพศ ภาคเหนือ พ.ศ. 2551
- ตารางที่ 4.4 จำนวนประชากรอายุ 15 ปีขึ้นไป จำแนกตามการชมโทรทัศน์ สถานภาพแรงงาน และเพศ ภาคตะวันออกเฉียงเหนือ พ.ศ. 2551
- ตารางที่ 4.5 จำนวนประชากรอายุ 15 ปีขึ้นไป จำแนกตามการชมโทรทัศน์ สถานภาพแรงงาน และเพศ ภาคใต้ พ.ศ. 2551
- ตารางที่ 5 จำนวนผู้มีงานทำอายุ 15 ปีขึ้นไป จำแนกตามการชมโทรทัศน์ อาชีพ เพศ และเขตการปกครอง ทวีราชอาณาจักร พ.ศ. 2551
- ตารางที่ 5.1 จำนวนผู้มีงานทำอายุ 15 ปีขึ้นไป จำแนกตามการชมโทรทัศน์ อาชีพ และเพศ กรุงเทพมหานคร พ.ศ. 2551
- ตารางที่ 5.2 จำนวนผู้มีงานทำอายุ 15 ปีขึ้นไป จำแนกตามการชมโทรทัศน์ อาชีพ และเพศ ภาคกลาง (ไม่รวมกรุงเทพมหานคร) พ.ศ. 2551
- ตารางที่ 5.3 จำนวนผู้มีงานทำอายุ 15 ปีขึ้นไป จำแนกตามการชมโทรทัศน์ อาชีพ และเพศ ภาคเหนือ พ.ศ. 2551
- ตารางที่ 5.4 จำนวนผู้มีงานทำอายุ 15 ปีขึ้นไป จำแนกตามการชมโทรทัศน์ อาชีพ และเพศ ภาคตะวันออกเฉียงเหนือ พ.ศ. 2551
- ตารางที่ 5.5 จำนวนผู้มีงานทำอายุ 15 ปีขึ้นไป จำแนกตามการชมโทรทัศน์ อาชีพ และเพศ ภาคใต้ พ.ศ. 2551
- ตารางที่ 6 จำนวนผู้มีงานทำอายุ 15 ปีขึ้นไป จำแนกตามการชมโทรทัศน์ สถานภาพการทำงาน เพศ และเขตการปกครอง ทวีราชอาณาจักร พ.ศ. 2551
- ตารางที่ 6.1 จำนวนผู้มีงานทำอายุ 15 ปีขึ้นไป จำแนกตามการชมโทรทัศน์ สถานภาพการทำงาน และเพศ กรุงเทพมหานคร พ.ศ. 2551
- ตารางที่ 6.2 จำนวนผู้มีงานทำอายุ 15 ปีขึ้นไป จำแนกตามการชมโทรทัศน์ สถานภาพการทำงาน และเพศ ภาคกลาง (ไม่รวมกรุงเทพมหานคร) พ.ศ. 2551



ตารางที่ 1 จำนวนประชากรอายุ 6 ปีขึ้นไป จำแนกตามการชมโทรทัศน์ เพศ ภาค และเขตการปกครอง พ.ศ. 2551

Table 1 Number of population 6 years of age and over by viewing television, sex, regions and area, 2008

ภาค และเขตการปกครอง	จำนวนประชากรอายุ 6 ปีขึ้นไป			ชมโทรทัศน์			Regions and area
	Population 6 years of age and over			Viewing television			
	รวม Total	ชาย Male	หญิง Female	รวม Total	ชาย Male	หญิง Female	
<b>ทั่วราชอาณาจักร</b>	60,218,305	29,436,118	30,782,187	56,989,281	27,824,303	29,164,978	Whole kingdom
ในเขตเทศบาล	18,486,600	8,789,983	9,696,617	17,688,860	8,375,145	9,313,715	Municipal area
นอกเขตเทศบาล	41,731,705	20,646,135	21,085,570	39,300,422	19,449,158	19,851,263	Non-municipal area
<b>กรุงเทพมหานคร</b>	6,433,531	3,002,265	3,431,267	6,138,555	2,833,215	3,305,340	Bangkok metropolis
<b>ภาคกลาง</b>	14,904,871	7,259,921	7,644,949	14,299,023	6,956,520	7,342,503	Central region
ในเขตเทศบาล	4,926,160	2,349,049	2,577,111	4,733,562	2,256,000	2,477,562	Municipal area
นอกเขตเทศบาล	9,978,711	4,910,872	5,067,838	9,565,461	4,700,520	4,864,941	Non-municipal area
<b>ภาคเหนือ</b>	10,780,601	5,281,493	5,499,108	10,092,473	4,930,078	5,162,395	Northern region
ในเขตเทศบาล	2,097,755	993,540	1,104,214	2,006,475	947,456	1,059,020	Municipal area
นอกเขตเทศบาล	8,682,846	4,287,953	4,394,894	8,085,997	3,982,622	4,103,375	Non-municipal area
<b>ภาคตะวันออกเฉียงเหนือ</b>	20,016,628	9,915,460	10,101,168	18,897,550	9,379,328	9,518,223	Northeastern region
ในเขตเทศบาล	3,124,227	1,523,347	1,600,879	2,991,705	1,458,844	1,532,861	Municipal area
นอกเขตเทศบาล	16,892,401	8,392,112	8,500,288	15,905,845	7,920,484	7,985,361	Non-municipal area
<b>ภาคใต้</b>	8,082,674	3,976,979	4,105,695	7,561,680	3,725,163	3,836,517	Southern region
ในเขตเทศบาล	1,904,927	921,782	983,146	1,818,562	879,631	938,931	Municipal area
นอกเขตเทศบาล	6,177,747	3,055,198	3,122,550	5,743,118	2,845,532	2,897,585	Non-municipal area

ตารางที่ 2 จำนวนประชากรอายุ 6 ปีขึ้นไป จำแนกตามการชมโทรทัศน์ กลุ่มอายุ เพศ และเขตการปกครอง ทวีราชอาณาจักร พ.ศ. 2551

Table 2 Number of population 6 years of age and over by viewing television, age group, sex and area, Whole kingdom, 2008

เขตการปกครอง และกลุ่มอายุ (ปี)	จำนวนประชากรอายุ 6 ปีขึ้นไป			ชมโทรทัศน์			Area and age group (years)
	Population 6 years of age and over			Viewing television			
	รวม Total	ชาย Male	หญิง Female	รวม Total	ชาย Male	หญิง Female	
ยอดรวม	60,218,305	29,436,118	30,782,187	56,989,281	27,824,303	29,164,978	Total
6-9	3,792,294	1,939,514	1,852,781	3,651,827	1,866,259	1,785,568	6-9
10-14	5,014,007	2,566,699	2,447,308	4,890,603	2,499,881	2,390,723	10-14
15-19	5,262,759	2,686,727	2,576,033	5,101,212	2,575,964	2,525,248	15-19
20-24	5,268,416	2,678,520	2,589,897	5,011,085	2,520,239	2,490,846	20-24
25-29	5,326,917	2,692,496	2,634,422	5,080,799	2,548,245	2,532,554	25-29
30-34	5,391,948	2,670,408	2,721,541	5,164,263	2,533,917	2,630,347	30-34
35-39	5,483,383	2,641,935	2,841,449	5,265,656	2,516,898	2,748,758	35-39
40-49	10,261,586	4,913,138	5,348,448	9,849,271	4,683,579	5,165,692	40-49
50-59	7,230,473	3,446,846	3,783,626	6,893,975	3,285,884	3,608,091	50-59
60 ปีขึ้นไป	7,186,520	3,199,836	3,986,684	6,080,590	2,793,438	3,287,152	60 and over

ตารางที่ 2 จำนวนประชากรอายุ 6 ปีขึ้นไป จำแนกตามการชมโทรทัศน์ กลุ่มอายุ เพศ และเขตการปกครอง ทัวราชอาณาจักร พ.ศ. 2551 (ต่อ)

Table 2 Number of population 6 years of age and over by viewing television, age group, sex and area, Whole kingdom, 2008 (Contd.)

เขตการปกครอง และกลุ่มอายุ (ปี)	จำนวนประชากรอายุ 6 ปีขึ้นไป			ชมโทรทัศน์			Area and age group (years)
	Population 6 years of age and over			Viewing television			
	รวม Total	ชาย Male	หญิง Female	รวม Total	ชาย Male	หญิง Female	
ในเขตเทศบาล	18,486,600	8,789,983	9,696,617	17,688,860	8,375,145	9,313,715	Municipal area
6-9	1,035,821	524,309	511,512	1,007,392	508,046	499,346	6-9
10-14	1,346,079	679,162	666,918	1,321,718	665,583	656,135	10-14
15-19	1,467,032	731,315	735,717	1,423,056	702,171	720,884	15-19
20-24	1,610,306	792,050	818,256	1,516,214	741,042	775,172	20-24
25-29	1,823,400	884,745	938,655	1,742,789	835,716	907,073	25-29
30-34	1,912,715	915,391	997,325	1,839,884	875,619	964,265	30-34
35-39	1,825,952	858,585	967,368	1,762,858	824,120	938,738	35-39
40-49	3,210,172	1,494,562	1,715,609	3,104,333	1,433,135	1,671,198	40-49
50-59	2,188,028	1,016,058	1,171,971	2,103,427	968,527	1,134,900	50-59
60 ปีขึ้นไป	2,067,095	893,808	1,173,287	1,867,188	821,186	1,046,002	60 and over

ตารางที่ 2 จำนวนประชากรอายุ 6 ปีขึ้นไป จำแนกตามการชมโทรทัศน์ กลุ่มอายุ เพศ และเขตการปกครอง ทัวราชอาณาจักร พ.ศ. 2551 (ต่อ)

Table 2 Number of population 6 years of age and over by viewing television, age group, sex and area, Whole kingdom, 2008 (Contd.)

เขตการปกครอง และกลุ่มอายุ (ปี)	จำนวนประชากรอายุ 6 ปีขึ้นไป			ชมโทรทัศน์			Area and age group (years)
	Population 6 years of age and over			Viewing television			
	รวม Total	ชาย Male	หญิง Female	รวม Total	ชาย Male	หญิง Female	
นอกเขตเทศบาล	41,731,705	20,646,135	21,085,570	39,300,422	19,449,158	19,851,263	Non-municipal area
6-9	2,756,474	1,415,205	1,341,269	2,644,434	1,358,213	1,286,222	6-9
10-14	3,667,928	1,887,538	1,780,390	3,568,885	1,834,298	1,734,588	10-14
15-19	3,795,728	1,955,412	1,840,316	3,678,156	1,873,792	1,804,363	15-19
20-24	3,658,111	1,886,470	1,771,641	3,494,871	1,779,197	1,715,673	20-24
25-29	3,503,518	1,807,751	1,695,767	3,338,010	1,712,529	1,625,481	25-29
30-34	3,479,233	1,755,017	1,724,216	3,324,380	1,658,298	1,666,081	30-34
35-39	3,657,431	1,783,350	1,874,081	3,502,798	1,692,778	1,810,020	35-39
40-49	7,051,414	3,418,576	3,632,839	6,744,938	3,250,444	3,494,493	40-49
50-59	5,042,444	2,430,789	2,611,656	4,790,548	2,317,357	2,473,191	50-59
60 ปีขึ้นไป	5,119,425	2,306,029	2,813,397	4,213,403	1,972,252	2,241,151	60 and over



ตารางที่ 2.1 จำนวนประชากรอายุ 6 ปีขึ้นไป จำแนกตามการชมโทรทัศน์ กลุ่มอายุ และเพศ กรุงเทพมหานคร พ.ศ. 2551

Table 2.1 Number of population 6 years of age and over by viewing television, age group and sex, Bangkok metropolis, 2008

กลุ่มอายุ (ปี)	จำนวนประชากรอายุ 6 ปีขึ้นไป			ชมโทรทัศน์			Age group (years)
	Population 6 years of age and over			Viewing television			
	รวม	ชาย	หญิง	รวม	ชาย	หญิง	
	Total	Male	Female	Total	Male	Female	
ยอดรวม	6,433,531	3,002,265	3,431,267	6,138,555	2,833,215	3,305,340	Total
6-9	297,475	154,489	142,986	289,168	149,918	139,251	6-9
10-14	367,130	187,655	179,475	359,985	182,735	177,250	10-14
15-19	415,165	205,582	209,583	403,948	196,668	207,280	15-19
20-24	512,459	244,118	268,341	479,014	224,455	254,559	20-24
25-29	708,600	330,187	378,413	669,240	307,267	361,973	25-29
30-34	789,134	367,909	421,225	753,879	350,668	403,211	30-34
35-39	708,398	329,488	378,910	675,635	310,729	364,906	35-39
40-49	1,174,514	538,387	636,127	1,126,909	508,811	618,098	40-49
50-59	789,085	360,819	428,266	754,543	337,668	416,874	50-59
60 ปีขึ้นไป	671,572	283,631	387,941	626,235	264,297	361,938	60 and over

ตารางที่ 2.2 จำนวนประชากรอายุ 6 ปีขึ้นไป จำแนกตามการชมโทรทัศน์ กลุ่มอายุ และเพศ ภาคกลาง (ไม่รวมกรุงเทพมหานคร) พ.ศ. 2551

Table 2.2 Number of population 6 years of age and over by viewing television, age group and sex, Central region (Excluding Bangkok metropolis), 2008

กลุ่มอายุ (ปี)	จำนวนประชากรอายุ 6 ปีขึ้นไป			ชมโทรทัศน์			Age group (years)
	Population 6 years of age and over			Viewing television			
	รวม	ชาย	หญิง	รวม	ชาย	หญิง	
	Total	Male	Female	Total	Male	Female	
ยอดรวม	14,904,871	7,259,921	7,644,949	14,299,023	6,956,520	7,342,503	Total
6-9	818,329	419,186	399,143	791,618	404,575	387,042	6-9
10-14	1,086,400	557,671	528,729	1,065,878	546,227	519,650	10-14
15-19	1,209,884	618,181	591,703	1,179,045	600,708	578,338	15-19
20-24	1,347,284	688,055	659,229	1,295,475	660,097	635,377	20-24
25-29	1,518,642	770,413	748,229	1,454,781	731,097	723,684	25-29
30-34	1,584,565	789,338	795,227	1,527,595	756,176	771,419	30-34
35-39	1,471,781	709,654	762,127	1,426,810	683,820	742,990	35-39
40-49	2,504,386	1,184,521	1,319,866	2,432,576	1,141,377	1,291,199	40-49
50-59	1,676,091	787,021	889,070	1,617,849	757,798	860,051	50-59
60 ปีขึ้นไป	1,687,510	735,883	951,628	1,507,397	674,645	832,752	60 and over

ตารางที่ 2.3 จำนวนประชากรอายุ 6 ปีขึ้นไป จำแนกตามการชมโทรทัศน์ กลุ่มอายุ และเพศ ภาคเหนือ พ.ศ. 2551

Table 2.3 Number of population 6 years of age and over by viewing television, age group and sex, Northern region, 2008

กลุ่มอายุ (ปี)	จำนวนประชากรอายุ 6 ปีขึ้นไป			ชมโทรทัศน์			Age group (years)
	Population 6 years of age and over			Viewing television			
	รวม	ชาย	หญิง	รวม	ชาย	หญิง	
	Total	Male	Female	Total	Male	Female	
ยอดรวม	10,780,601	5,281,493	5,499,108	10,092,473	4,930,078	5,162,395	Total
6-9	641,250	324,713	316,537	598,315	301,375	296,940	6-9
10-14	904,274	459,786	444,488	861,631	438,885	422,746	10-14
15-19	935,942	476,023	459,919	894,698	447,674	447,023	15-19
20-24	873,863	441,840	432,023	814,439	404,226	410,213	20-24
25-29	796,247	404,365	391,882	756,301	382,904	373,398	25-29
30-34	756,722	379,024	377,698	719,966	356,650	363,316	30-34
35-39	856,736	413,281	443,455	810,209	388,173	422,036	35-39
40-49	2,009,911	959,588	1,050,323	1,918,357	909,677	1,008,680	40-49
50-59	1,515,665	732,225	783,440	1,443,676	695,879	747,798	50-59
60 ปีขึ้นไป	1,489,993	690,649	799,344	1,274,880	604,635	670,246	60 and over

ตารางที่ 2.4 จำนวนประชากรอายุ 6 ปีขึ้นไป จำแนกตามการชมโทรทัศน์ กลุ่มอายุ และเพศ ภาคตะวันออกเฉียงเหนือ พ.ศ. 2551

Table 2.4 Number of population 6 years of age and over by viewing television, age group and sex, Northeastern region, 2008

กลุ่มอายุ (ปี)	จำนวนประชากรอายุ 6 ปีขึ้นไป			ชมโทรทัศน์			Age group (years)
	Population 6 years of age and over			Viewing television			
	รวม	ชาย	หญิง	รวม	ชาย	หญิง	
	Total	Male	Female	Total	Male	Female	
ยอดรวม	20,016,628	9,915,460	10,101,168	18,897,550	9,379,328	9,518,223	Total
6-9	1,443,505	738,836	704,669	1,407,171	720,230	686,940	6-9
10-14	1,904,077	977,645	926,432	1,873,299	957,659	915,640	10-14
15-19	1,903,366	979,467	923,899	1,857,935	944,939	912,997	15-19
20-24	1,736,600	898,770	837,830	1,673,659	857,232	816,427	20-24
25-29	1,560,806	812,462	748,344	1,491,253	768,556	722,697	25-29
30-34	1,558,751	785,181	773,570	1,495,554	741,960	753,594	30-34
35-39	1,749,286	850,903	898,383	1,687,286	814,636	872,650	35-39
40-49	3,322,823	1,626,005	1,696,818	3,183,381	1,551,189	1,632,192	40-49
50-59	2,410,118	1,163,997	1,246,121	2,296,047	1,113,166	1,182,880	50-59
60 ปีขึ้นไป	2,427,298	1,082,195	1,345,103	1,931,966	909,760	1,022,206	60 and over

ตารางที่ 2.5 จำนวนประชากรอายุ 6 ปีขึ้นไป จำแนกตามการชมโทรทัศน์ กลุ่มอายุ และเพศ ภาคใต้ พ.ศ. 2551

Table 2.5 Number of population 6 years of age and over by viewing television, age group and sex, Southern region, 2008

กลุ่มอายุ (ปี)	จำนวนประชากรอายุ 6 ปีขึ้นไป			ชมโทรทัศน์			Age group (years)
	Population 6 years of age and over			Viewing television			
	รวม	ชาย	หญิง	รวม	ชาย	หญิง	
	Total	Male	Female	Total	Male	Female	
ยอดรวม	8,082,674	3,976,979	4,105,695	7,561,680	3,725,163	3,836,517	Total
6-9	591,736	302,290	289,446	565,555	290,160	275,395	6-9
10-14	752,127	383,943	368,184	729,810	374,374	355,436	10-14
15-19	798,403	407,474	390,929	765,586	385,976	379,610	15-19
20-24	798,211	405,737	392,474	748,498	374,229	374,269	20-24
25-29	742,623	375,069	367,554	709,223	358,421	350,803	25-29
30-34	702,777	348,956	353,821	667,269	328,463	338,806	30-34
35-39	697,183	338,609	358,574	665,717	319,540	346,177	35-39
40-49	1,249,953	604,638	645,315	1,188,048	572,526	615,522	40-49
50-59	839,515	402,785	436,730	781,860	381,373	400,487	50-59
60 ปีขึ้นไป	910,148	407,479	502,669	740,112	340,102	400,010	60 and over

ตารางที่ 3 จำนวนประชากรอายุ 15 ปีขึ้นไป จำแนกตามการชมโทรทัศน์ ระดับการศึกษาที่สำเร็จ เพศ และเขตการปกครอง ทัวราชอาณาจักร พ.ศ. 2551

Table 3 Number of population 15 years of age and over by viewing television, level of educational attainment, sex and area, Whole kingdom, 2008

เขตการปกครอง และระดับการศึกษาที่สำเร็จ	จำนวนประชากรอายุ 15 ปีขึ้นไป			ชมโทรทัศน์			Area and level of educational attainment
	Population 15 years of age and over			Viewing television			
	รวม	ชาย	หญิง	รวม	ชาย	หญิง	
	Total	Male	Female	Total	Male	Female	
<b>ยอดรวม</b>	51,412,003	24,929,905	26,482,098	48,446,851	23,458,164	24,988,687	<b>Total</b>
ไม่มีการศึกษา	2,393,553	765,974	1,627,579	1,756,685	534,086	1,222,599	None
ต่ำกว่าประถมศึกษา	16,288,605	7,271,648	9,016,957	15,026,257	6,705,491	8,320,766	Less than elementary level
ประถมศึกษา	10,581,819	5,538,186	5,043,633	10,101,328	5,221,442	4,879,886	Elementary level
มัธยมศึกษาตอนต้น	9,133,559	4,874,056	4,259,502	8,863,260	4,692,333	4,170,927	Lower secondary level
มัธยมศึกษาตอนปลาย	6,524,642	3,527,364	2,997,277	6,343,815	3,422,737	2,921,078	Upper secondary level
- สายสามัญ	4,839,079	2,550,652	2,288,427	4,698,585	2,467,409	2,231,175	- General / academic
- สายอาชีวศึกษา	1,666,129	966,021	700,108	1,626,628	945,467	681,161	- Vocational
- สายวิชาการศึกษา	19,433	10,692	8,742	18,602	9,860	8,742	- Teacher training
อนุปริญญา	1,856,632	974,747	881,885	1,821,184	954,052	867,132	Post-secondary level
อุดมศึกษา	4,455,960	1,892,347	2,563,613	4,380,562	1,856,179	2,524,383	Higher level
- สายวิชาการ	3,295,295	1,455,321	1,839,974	3,235,331	1,426,232	1,809,099	- Academic
- สายวิชาชีพ	332,281	117,345	214,936	325,713	113,378	212,335	- Higher technical education
- สายวิชาการศึกษา	828,384	319,681	508,704	819,519	316,570	502,949	- Teacher training
การศึกษาอื่น ๆ	29,157	13,695	15,462	17,582	7,052	10,531	Others
ไม่ทราบ	148,077	71,889	76,188	136,177	64,792	71,385	Unknown

ตารางที่ 3 จำนวนประชากรอายุ 15 ปีขึ้นไป จำแนกตามการชมโทรทัศน์ ระดับการศึกษาที่สำเร็จ เพศ และเขตการปกครอง ทัวราชอาณาจักร พ.ศ. 2551 (ต่อ)

Table 3 Number of population 15 years of age and over by viewing television, level of educational attainment, sex and area, Whole kingdom, 2008 (Contd.)

เขตการปกครอง และระดับการศึกษาที่สำเร็จ	จำนวนประชากรอายุ 15 ปีขึ้นไป			ชมโทรทัศน์			Area and level of educational attainment
	Population 15 years of age and over			Viewing television			
	รวม	ชาย	หญิง	รวม	ชาย	หญิง	
	Total	Male	Female	Total	Male	Female	
ในเขตเทศบาล	16,104,700	7,586,513	8,518,187	15,359,749	7,201,516	8,158,233	Municipal area
ไม่มีการศึกษา	555,839	162,150	393,689	457,867	128,798	329,069	None
ต่ำกว่าประถมศึกษา	3,541,808	1,453,204	2,088,604	3,307,111	1,349,126	1,957,984	Less than elementary level
ประถมศึกษา	2,570,770	1,274,025	1,296,745	2,442,061	1,190,928	1,251,133	Elementary level
มัธยมศึกษาตอนต้น	2,907,209	1,528,833	1,378,376	2,800,315	1,459,183	1,341,133	Lower secondary level
มัธยมศึกษาตอนปลาย	2,685,271	1,412,080	1,273,190	2,598,790	1,363,483	1,235,307	Upper secondary level
- สายสามัญ	1,870,176	957,930	912,246	1,809,237	923,185	886,053	- General / academic
- สายอาชีวศึกษา	804,733	449,145	355,589	779,474	435,575	343,899	- Vocational
- สายวิชาการศึกษา	10,361	5,006	5,356	10,079	4,723	5,356	- Teacher training
อนุปริญญา	869,436	458,197	411,239	851,072	447,589	403,483	Post - secondary level
อุดมศึกษา	2,861,000	1,245,138	1,615,862	2,799,838	1,215,355	1,584,483	Higher level
- สายวิชาการ	2,278,263	1,036,778	1,241,485	2,227,546	1,012,319	1,215,227	- Academic
- สายวิชาชีพ	189,105	70,668	118,437	183,935	67,154	116,781	- Higher technical education
- สายวิชาการศึกษา	393,632	137,692	255,940	388,356	135,882	252,474	- Teacher training
การศึกษาอื่น ๆ	11,056	5,420	5,636	7,572	3,001	4,571	Others
ไม่ทราบ	102,312	47,464	54,847	95,123	44,053	51,070	Unknown

ตารางที่ 3 จำนวนประชากรอายุ 15 ปีขึ้นไป จำแนกตามการชมโทรทัศน์ ระดับการศึกษาที่สำเร็จ เพศ และเขตการปกครอง ทัวราชอาณาจักร พ.ศ. 2551 (ต่อ)

Table 3 Number of population 15 years of age and over by viewing television, level of educational attainment, sex and area, Whole kingdom, 2008 (Contd.)

เขตการปกครอง และระดับการศึกษาที่สำเร็จ	จำนวนประชากรอายุ 15 ปีขึ้นไป			ชมโทรทัศน์			Area and level of educational attainment
	Population 15 years of age and over			Viewing television			
	รวม	ชาย	หญิง	รวม	ชาย	หญิง	
	Total	Male	Female	Total	Male	Female	
<b>นอกเขตเทศบาล</b>	35,307,304	17,343,392	17,963,911	33,087,102	16,256,648	16,830,454	Non-municipal area
ไม่มีการศึกษา	1,837,714	603,823	1,233,891	1,298,818	405,287	893,530	None
ต่ำกว่าประถมศึกษา	12,746,797	5,818,443	6,928,354	11,719,147	5,356,365	6,362,782	Less than elementary level
ประถมศึกษา	8,011,049	4,264,161	3,746,888	7,659,267	4,030,514	3,628,753	Elementary level
มัธยมศึกษาตอนต้น	6,226,349	3,345,223	2,881,126	6,062,945	3,233,150	2,829,794	Lower secondary level
มัธยมศึกษาตอนปลาย	3,839,371	2,115,284	1,724,087	3,745,025	2,059,254	1,685,771	Upper secondary level
- สายสามัญ	2,968,903	1,592,722	1,376,182	2,889,348	1,544,225	1,345,123	- General / academic
- สายอาชีวศึกษา	861,396	516,876	344,519	847,154	509,892	337,262	- Vocational
- สายวิชาการศึกษา	9,072	5,686	3,386	8,524	5,137	3,386	- Teacher training
อนุปริญญา	987,196	516,550	470,647	970,112	506,463	463,649	Post - secondary level
อุดมศึกษา	1,594,960	647,209	947,752	1,580,724	640,825	939,900	Higher level
- สายวิชาการ	1,017,032	418,542	598,489	1,007,785	413,913	593,871	- Academic
- สายวิชาชีพ	143,177	46,678	96,499	141,778	46,224	95,554	- Higher technical education
- สายวิชาการศึกษา	434,752	181,989	252,764	431,162	180,687	250,475	- Teacher training
การศึกษาอื่น ๆ	18,102	8,275	9,827	10,010	4,050	5,960	Others
ไม่ทราบ	45,765	24,424	21,341	41,054	20,739	20,315	Unknown



ตารางที่ 3.1 จำนวนประชากรอายุ 15 ปีขึ้นไป จำแนกตามการชมโทรทัศน์ ระดับการศึกษาที่สำเร็จ และเพศ กรุงเทพมหานคร พ.ศ. 2551

Table 3.1 Number of population 15 years of age and over by viewing television, level of educational attainment and sex, Bangkok metropolis, 2008

ระดับการศึกษาที่สำเร็จ	จำนวนประชากรอายุ 15 ปีขึ้นไป			ชมโทรทัศน์			Level of educational attainment
	Population 15 years of age and over			Viewing television			
	รวม	ชาย	หญิง	รวม	ชาย	หญิง	
	Total	Male	Female	Total	Male	Female	
<b>ยอดรวม</b>	5,768,926	2,660,121	3,108,806	5,489,401	2,500,562	2,988,839	<b>Total</b>
ไม่มีการศึกษา	180,270	45,962	134,308	161,399	38,624	122,775	None
ต่ำกว่าประถมศึกษา	978,953	381,583	597,370	916,011	348,856	567,154	Less than elementary level
ประถมศึกษา	916,568	445,117	471,451	861,310	410,625	450,685	Elementary level
มัธยมศึกษาตอนต้น	959,521	505,313	454,208	907,633	467,895	439,739	Lower secondary level
มัธยมศึกษาตอนปลาย	979,804	496,076	483,728	943,570	475,677	467,892	Upper secondary level
- สายสามัญ	684,853	339,060	345,793	659,911	325,719	334,192	- General / academic
- สายอาชีวศึกษา	294,483	157,016	137,467	283,191	149,958	133,232	- Vocational
- สายวิชาการศึกษา	468	-	468	468	-	468	- Teacher training
อนุปริญญา	306,692	151,344	155,348	298,531	146,895	151,636	Post - secondary level
อุดมศึกษา	1,391,329	610,746	780,583	1,348,635	588,723	759,912	Higher level
- สายวิชาการ	1,247,474	557,626	689,847	1,209,764	538,414	671,350	- Academic
- สายวิชาชีพ	64,592	29,438	35,154	62,221	27,622	34,599	- Higher technical education
- สายวิชาการศึกษา	79,264	23,681	55,583	76,650	22,687	53,963	- Teacher training
การศึกษาอื่น ๆ	-	-	-	-	-	-	Others
ไม่ทราบ	55,790	23,980	31,810	52,313	23,267	29,047	Unknown

ตารางที่ 3.2 จำนวนประชากรอายุ 15 ปีขึ้นไป จำแนกตามการชมโทรทัศน์ ระดับการศึกษาที่สำเร็จ และเพศ ภาคกลาง (ไม่รวมกรุงเทพมหานคร) พ.ศ. 2551

Table 3.2 Number of population 15 years of age and over by viewing television, level of educational attainment and sex, Central region (Excluding Bangkok metropolis), 2008

ระดับการศึกษาที่สำเร็จ	จำนวนประชากรอายุ 15 ปีขึ้นไป			ชมโทรทัศน์			Level of educational attainment
	Population 15 years of age and over			Viewing television			
	รวม	ชาย	หญิง	รวม	ชาย	หญิง	
	Total	Male	Female	Total	Male	Female	
ยอดรวม	13,000,142	6,283,065	6,717,077	12,441,528	6,005,717	6,435,811	Total
ไม่มีการศึกษา	545,359	158,528	386,831	430,343	120,196	310,148	None
ต่ำกว่าประถมศึกษา	3,799,536	1,664,058	2,135,478	3,580,892	1,563,435	2,017,457	Less than elementary level
ประถมศึกษา	2,465,157	1,300,269	1,164,888	2,369,159	1,237,871	1,131,288	Elementary level
มัธยมศึกษาตอนต้น	2,530,805	1,322,949	1,207,856	2,472,450	1,286,550	1,185,900	Lower secondary level
มัธยมศึกษาตอนปลาย	1,858,079	1,009,415	848,664	1,813,020	984,285	828,735	Upper secondary level
- สายสามัญ	1,302,145	680,073	622,073	1,267,686	661,288	606,398	- General / academic
- สายอาชีวศึกษา	550,867	326,939	223,928	540,342	320,668	219,675	- Vocational
- สายวิชาการศึกษา	5,067	2,404	2,663	4,992	2,329	2,663	- Teacher training
อนุปริญญา	568,268	331,108	237,160	557,402	323,665	233,737	Post - secondary level
อุดมศึกษา	1,163,642	462,868	700,775	1,152,763	458,524	694,238	Higher level
- สายวิชาการ	886,269	370,963	515,306	879,436	368,358	511,079	- Academic
- สายวิชาชีพ	93,104	31,756	61,349	90,781	30,167	60,615	- Higher technical education
- สายวิชาการศึกษา	184,269	60,149	124,120	182,545	60,000	122,545	- Teacher training
การศึกษาอื่น ๆ	8,152	3,870	4,283	7,406	3,271	4,135	Others
ไม่ทราบ	61,143	30,000	31,143	58,094	27,922	30,172	Unknown

ตารางที่ 3.3 จำนวนประชากรอายุ 15 ปีขึ้นไป จำแนกตามการชมโทรทัศน์ ระดับการศึกษาที่สำเร็จ และเพศ ภาคเหนือ พ.ศ. 2551

Table 3.3 Number of population 15 years of age and over by viewing television, level of educational attainment and sex, Northern region, 2008

ระดับการศึกษาที่สำเร็จ	จำนวนประชากรอายุ 15 ปีขึ้นไป			ชมโทรทัศน์			Level of educational attainment
	Population 15 years of age and over			Viewing television			
	รวม	ชาย	หญิง	รวม	ชาย	หญิง	
	Total	Male	Female	Total	Male	Female	
<b>ยอดรวม</b>	9,235,077	4,496,994	4,738,083	8,632,527	4,189,817	4,442,709	<b>Total</b>
ไม่มีการศึกษา	839,600	301,117	538,483	618,365	207,454	410,911	None
ต่ำกว่าประถมศึกษา	3,429,314	1,607,449	1,821,865	3,217,020	1,496,264	1,720,757	Less than elementary level
ประถมศึกษา	1,621,632	842,368	779,264	1,542,406	788,703	753,703	Elementary level
มัธยมศึกษาตอนต้น	1,474,496	806,836	667,659	1,432,199	784,235	647,965	Lower secondary level
มัธยมศึกษาตอนปลาย	1,013,954	565,334	448,620	983,404	547,739	435,665	Upper secondary level
- สายสามัญ	770,875	423,896	346,979	747,470	410,314	337,156	- General / academic
- สายอาชีวศึกษา	236,883	136,956	99,926	230,286	133,491	96,795	- Vocational
- สายวิชาการศึกษา	6,197	4,482	1,715	5,648	3,933	1,715	- Teacher training
อนุปริญญา	254,430	126,546	127,884	248,228	124,426	123,802	Post - secondary level
อุดมศึกษา	592,691	242,582	350,109	585,501	238,838	346,664	Higher level
- สายวิชาการ	371,858	158,555	213,303	367,317	155,760	211,557	- Academic
- สายวิชาชีพ	63,024	19,481	43,544	61,406	18,993	42,413	- Higher technical education
- สายวิชาการศึกษา	157,809	64,546	93,262	156,778	64,084	92,694	- Teacher training
การศึกษาอื่น ๆ	8,795	4,597	4,198	5,237	1,994	3,243	Others
ไม่ทราบ	166	166	-	166	166	-	Unknown

ตารางที่ 3.4 จำนวนประชากรอายุ 15 ปีขึ้นไป จำแนกตามการชมโทรทัศน์ ระดับการศึกษาที่สำเร็จ และเพศ ภาคตะวันออกเฉียงเหนือ พ.ศ. 2551

Table 3.4 Number of population 15 years of age and over by viewing television, level of educational attainment and sex, Northeastern region, 2008

ระดับการศึกษาที่สำเร็จ	จำนวนประชากรอายุ 15 ปีขึ้นไป			ชมโทรทัศน์			Level of educational attainment
	Population 15 years of age and over			Viewing television			
	รวม	ชาย	หญิง	รวม	ชาย	หญิง	
	Total	Male	Female	Total	Male	Female	
<b>ยอดรวม</b>	16,669,046	8,198,979	8,470,067	15,617,081	7,701,438	7,915,642	<b>Total</b>
ไม่มีการศึกษา	428,155	127,206	300,949	290,716	88,970	201,746	None
ต่ำกว่าประถมศึกษา	6,223,023	2,781,955	3,441,068	5,609,906	2,531,976	3,077,931	Less than elementary level
ประถมศึกษา	4,107,339	2,160,656	1,946,682	3,939,378	2,044,509	1,894,869	Elementary level
มัธยมศึกษาตอนต้น	2,908,840	1,567,512	1,341,328	2,830,916	1,507,999	1,322,917	Lower secondary level
มัธยมศึกษาตอนปลาย	1,782,019	985,204	796,815	1,737,611	958,508	779,103	Upper secondary level
- สายสามัญ	1,430,081	764,959	665,122	1,392,021	741,117	650,905	- General / academic
- สายอาชีวศึกษา	347,387	217,498	129,889	341,246	214,851	126,395	- Vocational
- สายวิชาการศึกษา	4,551	2,747	1,804	4,343	2,539	1,804	- Teacher training
อนุปริญญา	400,901	208,625	192,276	396,042	205,116	190,927	Post - secondary level
อุดมศึกษา	816,617	366,721	449,896	810,358	363,262	447,096	Higher level
- สายวิชาการ	445,128	212,620	232,508	441,142	210,517	230,624	- Academic
- สายวิชาชีพ	68,120	21,202	46,919	67,896	21,126	46,769	- Higher technical education
- สายวิชาการศึกษา	303,369	132,899	170,470	301,321	131,618	169,702	- Teacher training
การศึกษาอื่น ๆ	47	-	47	47	-	47	Others
ไม่ทราบ	2,105	1,099	1,006	2,105	1,099	1,006	Unknown

ตารางที่ 3.5 จำนวนประชากรอายุ 15 ปีขึ้นไป จำแนกตามการชมโทรทัศน์ ระดับการศึกษาที่สำเร็จ และเพศ ภาคใต้ พ.ศ. 2551

Table 3.5 Number of population 15 years of age and over by viewing television, level of educational attainment and sex, Southern region, 2008

ระดับการศึกษาที่สำเร็จ	จำนวนประชากรอายุ 15 ปีขึ้นไป			ชมโทรทัศน์			Level of educational attainment
	Population 15 years of age and over			Viewing television			
	รวม	ชาย	หญิง	รวม	ชาย	หญิง	
	Total	Male	Female	Total	Male	Female	
<b>ยอดรวม</b>	6,738,812	3,290,746	3,448,065	6,266,314	3,060,629	3,205,685	<b>Total</b>
ไม่มีการศึกษา	400,169	133,161	267,008	255,862	78,842	177,020	None
ต่ำกว่าประถมศึกษา	1,857,779	836,603	1,021,176	1,702,428	764,961	937,467	Less than elementary level
ประถมศึกษา	1,471,123	789,776	681,347	1,389,075	739,734	649,341	Elementary level
มัธยมศึกษาตอนต้น	1,259,897	671,445	588,452	1,220,062	645,655	574,407	Lower secondary level
มัธยมศึกษาตอนปลาย	890,786	471,335	419,451	866,210	456,529	409,682	Upper secondary level
- สายสามัญ	651,126	342,665	308,461	631,496	328,972	302,525	- General / academic
- สายอาชีวศึกษา	236,509	127,612	108,898	231,563	126,499	105,065	- Vocational
- สายวิชาการศึกษา	3,150	1,058	2,092	3,150	1,058	2,092	- Teacher training
อนุปริญญา	326,341	157,124	169,217	320,982	153,951	167,031	Post - secondary level
อุดมศึกษา	491,681	209,431	282,250	483,305	206,833	276,472	Higher level
- สายวิชาการ	344,567	155,556	189,011	337,672	153,183	184,488	- Academic
- สายวิชาชีพ	43,440	15,470	27,971	43,408	15,470	27,939	- Higher technical education
- สายวิชาการศึกษา	103,674	38,405	65,268	102,225	38,180	64,046	- Teacher training
การศึกษาอื่น ๆ	12,163	5,228	6,935	4,892	1,786	3,106	Others
ไม่ทราบ	28,873	16,644	12,228	23,499	12,339	11,160	Unknown

ตารางที่ 4 จำนวนประชากรอายุ 15 ปีขึ้นไป จำแนกตามการชมโทรทัศน์ สถานภาพแรงงาน เพศ และเขตการปกครอง ทัวราชอาณาจักร พ.ศ. 2551

Table 4 Number of population 15 years of age and over by viewing television, labor force status, sex and area, Whole kingdom, 2008

เขตการปกครอง และสถานภาพแรงงาน	จำนวนประชากรอายุ 15 ปีขึ้นไป			ชมโทรทัศน์			Area and labor force status
	Population 15 years of age and over			Viewing television			
	รวม	ชาย	หญิง	รวม	ชาย	หญิง	
	Total	Male	Female	Total	Male	Female	
ยอดรวม	51,412,003	24,929,905	26,482,098	48,446,851	23,458,164	24,988,687	Total
กำลังแรงงานรวม	36,846,481	20,132,094	16,714,387	35,262,557	19,187,016	16,075,541	Total labor force
1. กำลังแรงงานปัจจุบัน	36,582,591	20,009,771	16,572,820	35,024,600	19,081,147	15,943,453	1. Current labor force
1.1 ผู้มีงานทำ	35,974,252	19,665,457	16,308,795	34,440,138	18,748,088	15,692,050	1.1 Employed
1.2 ผู้ว่างงาน	608,340	344,315	264,025	584,462	333,059	251,403	1.2 Unemployed
2. กำลังแรงงานที่รอฤดูกาล	263,890	122,322	141,568	237,957	105,870	132,087	2. Seasonally inactive labor force
ผู้ไม่อยู่ในกำลังแรงงาน	14,565,522	4,797,811	9,767,711	13,184,294	4,271,148	8,913,146	Persons not in labor force
1. ทำงานบ้าน	5,055,490	242,449	4,813,041	4,831,231	230,039	4,601,192	1. Households work
2. เรียนหนังสือ	4,345,474	2,101,756	2,243,717	4,257,415	2,041,867	2,215,548	2. Studies
3. ยังเด็ก ซรา / ไม่สามารถทำงานได้	4,157,640	1,823,542	2,334,098	3,134,613	1,401,258	1,733,355	3. Too young / old / incapable of work
4. อื่น ๆ	1,006,918	630,063	376,855	961,035	597,984	363,052	4. Others

ตารางที่ 4 จำนวนประชากรอายุ 15 ปีขึ้นไป จำแนกตามการชมโทรทัศน์ สถานภาพแรงงาน เพศ และเขตการปกครอง ทั่วราชอาณาจักร พ.ศ. 2551 (ต่อ)

Table 4 Number of population 15 years of age and over by viewing television, labor force status, sex and area, Whole kingdom, 2008 (Contd.)

เขตการปกครอง และสถานภาพแรงงาน	จำนวนประชากรอายุ 15 ปีขึ้นไป			ชมโทรทัศน์			Area and labor force status
	Population 15 years of age and over			Viewing television			
	รวม	ชาย	หญิง	รวม	ชาย	หญิง	
	Total	Male	Female	Total	Male	Female	
ในเขตเทศบาล	16,104,700	7,586,513	8,518,187	15,359,749	7,201,516	8,158,233	Municipal area
<b>กำลังแรงงานรวม</b>	<b>11,380,900</b>	<b>5,936,407</b>	<b>5,444,493</b>	<b>10,918,296</b>	<b>5,664,047</b>	<b>5,254,248</b>	<b>Total labor force</b>
1. กำลังแรงงานปัจจุบัน	11,367,686	5,930,223	5,437,463	10,906,176	5,658,258	5,247,918	1. Current labor force
1.1 ผู้มีงานทำ	11,193,276	5,828,128	5,365,148	10,741,550	5,561,547	5,180,004	1.1 Employed
1.2 ผู้ว่างงาน	174,410	102,095	72,315	164,626	96,711	67,915	1.2 Unemployed
2. กำลังแรงงานที่รอฤดูกาล	13,214	6,184	7,030	12,119	5,789	6,330	2. Seasonally inactive labor force
<b>ผู้ไม่อยู่ในกำลังแรงงาน</b>	<b>4,723,800</b>	<b>1,650,106</b>	<b>3,073,694</b>	<b>4,441,453</b>	<b>1,537,468</b>	<b>2,903,985</b>	<b>Persons not in labor force</b>
1. ทำงานบ้าน	1,540,144	79,504	1,460,640	1,491,462	76,395	1,415,067	1. Households work
2. เรียนหนังสือ	1,490,670	728,474	762,196	1,461,029	709,872	751,157	2. Studies
3. ยังเด็ก ซรา / ไม่สามารถทำงานได้	1,201,376	526,076	675,301	1,014,392	448,742	565,649	3. Too young / old / incapable of work
4. อื่น ๆ	491,610	316,052	175,557	474,571	302,459	172,112	4. Others

ตารางที่ 4 จำนวนประชากรอายุ 15 ปีขึ้นไป จำแนกตามการชมโทรทัศน์ สถานภาพแรงงาน เพศ และเขตการปกครอง ทั่วราชอาณาจักร พ.ศ. 2551 (ต่อ)

Table 4 Number of population 15 years of age and over by viewing television, labor force status, sex and area, Whole kingdom, 2008 (Contd.)

เขตการปกครอง และสถานภาพแรงงาน	จำนวนประชากรอายุ 15 ปีขึ้นไป			ชมโทรทัศน์			Area and labor force status
	Population 15 years of age and over			Viewing television			
	รวม	ชาย	หญิง	รวม	ชาย	หญิง	
	Total	Male	Female	Total	Male	Female	
นอกเขตเทศบาล	35,307,304	17,343,392	17,963,911	33,087,102	16,256,648	16,830,454	Non-municipal area
กำลังแรงงานรวม	25,465,582	14,195,687	11,269,895	24,344,261	13,522,969	10,821,292	Total labor force
1. กำลังแรงงานปัจจุบัน	25,214,905	14,079,548	11,135,357	24,118,424	13,422,889	10,695,535	1. Current labor force
1.1 ผู้มีงานทำ	24,780,976	13,837,329	10,943,647	23,698,588	13,186,542	10,512,047	1.1 Employed
1.2 ผู้ว่างงาน	433,930	242,219	191,710	419,835	236,347	183,488	1.2 Unemployed
2. กำลังแรงงานที่รอฤดูกาล	250,676	116,139	134,538	225,838	100,080	125,757	2. Seasonally inactive labor force
ผู้ไม่อยู่ในกำลังแรงงาน	9,841,722	3,147,705	6,694,017	8,742,841	2,733,679	6,009,161	Persons not in labor force
1. ทำงานบ้าน	3,515,346	162,945	3,352,401	3,339,768	153,644	3,186,125	1. Households work
2. เรียนหนังสือ	2,854,804	1,373,283	1,481,521	2,796,386	1,331,995	1,464,391	2. Studies
3. ยังเด็ก ซรา / ไม่สามารถทำงานได้	2,956,264	1,297,467	1,658,797	2,120,221	952,515	1,167,706	3. Too young / old / incapable of work
4. อื่น ๆ	515,309	314,011	201,297	486,465	295,525	190,940	4. Others



ตารางที่ 4.1 จำนวนประชากรอายุ 15 ปีขึ้นไป จำแนกตามการชมโทรทัศน์ สถานภาพแรงงาน และเพศ กรุงเทพมหานคร พ.ศ. 2551

Table 4.1 Number of population 15 years of age and over by viewing television, labor force status and sex, Bangkok metropolis, 2008

สถานภาพแรงงาน	จำนวนประชากรอายุ 15 ปีขึ้นไป			ชมโทรทัศน์			Labor force status
	Population 15 years of age and over			Viewing television			
	รวม	ชาย	หญิง	รวม	ชาย	หญิง	
	Total	Male	Female	Total	Male	Female	
ยอดรวม	5,768,926	2,660,121	3,108,806	5,489,401	2,500,562	2,988,839	Total
กำลังแรงงานรวม	4,056,580	2,063,722	1,992,858	3,844,769	1,936,895	1,907,875	Total labor force
1. กำลังแรงงานปัจจุบัน	4,054,849	2,063,416	1,991,433	3,843,776	1,936,895	1,906,882	1. Current labor force
1.1 ผู้มีงานทำ	3,993,295	2,030,746	1,962,549	3,785,781	1,906,240	1,879,541	1.1 Employed
1.2 ผู้ว่างงาน	61,554	32,669	28,884	57,995	30,655	27,340	1.2 Unemployed
2. กำลังแรงงานที่รอฤดูกาล	1,731	306	1,424	993	-	993	2. Seasonally inactive labor force
ผู้ไม่อยู่ในกำลังแรงงาน	1,712,347	596,399	1,115,948	1,644,632	563,667	1,080,964	Persons not in labor force
1. ทำงานบ้าน	561,863	28,022	533,841	550,651	26,570	524,081	1. Households work
2. เรียนหนังสือ	513,964	246,709	267,256	504,695	241,098	263,596	2. Studies
3. ยังเด็ก ซรา / ไม่สามารถทำงานได้	418,548	189,234	229,314	379,067	170,185	208,882	3. Too young / old / incapable of work
4. อื่น ๆ	217,972	132,434	85,538	210,220	125,815	84,405	4. Others

ตารางที่ 4.2 จำนวนประชากรอายุ 15 ปีขึ้นไป จำแนกตามการชมโทรทัศน์ สถานภาพแรงงาน และเพศ ภาคกลาง (ไม่รวมกรุงเทพมหานคร) พ.ศ. 2551

Table 4.2 Number of population 15 years of age and over by viewing television, labor force status and sex, Central region (Excluding Bangkok metropolis), 2008

สถานภาพแรงงาน	จำนวนประชากรอายุ 15 ปีขึ้นไป			ชมโทรทัศน์			Labor force status
	Population 15 years of age and over			Viewing television			
	รวม	ชาย	หญิง	รวม	ชาย	หญิง	
	Total	Male	Female	Total	Male	Female	
ยอดรวม	13,000,142	6,283,065	6,717,077	12,441,528	6,005,717	6,435,811	Total
กำลังแรงงานรวม	9,674,889	5,165,834	4,509,055	9,350,525	4,973,180	4,377,345	Total labor force
1. กำลังแรงงานปัจจุบัน	9,660,935	5,159,262	4,501,674	9,337,232	4,966,913	4,370,319	1. Current labor force
1.1 ผู้มีงานทำ	9,539,774	5,090,314	4,449,460	9,220,790	4,900,957	4,319,833	1.1 Employed
1.2 ผู้ว่างงาน	121,162	68,948	52,214	116,442	65,956	50,486	1.2 Unemployed
2. กำลังแรงงานที่รอฤดูกาล	13,954	6,572	7,381	13,293	6,267	7,026	2. Seasonally inactive labor force
ผู้ไม่อยู่ในกำลังแรงงาน	3,325,253	1,117,231	2,208,022	3,091,003	1,032,537	2,058,466	Persons not in labor force
1. ทำงานบ้าน	1,175,010	84,947	1,090,063	1,137,273	82,146	1,055,127	1. Households work
2. เรียนหนังสือ	914,117	435,369	478,747	903,269	429,800	473,469	2. Studies
3. ยังเด็ก ซรา / ไม่สามารถทำงานได้	980,307	419,548	560,759	801,476	347,437	454,039	3. Too young / old / incapable of work
4. อื่น ๆ	255,819	177,366	78,453	248,986	173,155	75,831	4. Others

ตารางที่ 4.3 จำนวนประชากรอายุ 15 ปีขึ้นไป จำแนกตามการชมโทรทัศน์ สถานภาพแรงงาน และเพศ ภาคเหนือ พ.ศ. 2551

Table 4.3 Number of population 15 years of age and over by viewing television, labor force status and sex, Northern region, 2008

สถานภาพแรงงาน	จำนวนประชากรอายุ 15 ปีขึ้นไป			ชมโทรทัศน์			Labor force status
	Population 15 years of age and over			Viewing television			
	รวม	ชาย	หญิง	รวม	ชาย	หญิง	
	Total	Male	Female	Total	Male	Female	
ยอดรวม	9,235,077	4,496,994	4,738,083	8,632,527	4,189,817	4,442,709	Total
กำลังแรงงานรวม	6,637,212	3,572,746	3,064,466	6,320,142	3,389,522	2,930,621	Total labor force
1. กำลังแรงงานปัจจุบัน	6,580,008	3,545,229	3,034,778	6,275,584	3,368,711	2,906,873	1. Current labor force
1.1 ผู้มีงานทำ	6,472,499	3,490,429	2,982,070	6,173,666	3,316,375	2,857,291	1.1 Employed
1.2 ผู้ว่างงาน	107,509	54,800	52,709	101,918	52,337	49,582	1.2 Unemployed
2. กำลังแรงงานที่รอฤดูกาล	57,204	27,517	29,688	44,558	20,810	23,748	2. Seasonally inactive labor force
ผู้ไม่อยู่ในกำลังแรงงาน	2,597,865	924,248	1,673,617	2,312,384	800,296	1,512,089	Persons not in labor force
1. ทำงานบ้าน	788,099	36,183	751,915	743,643	34,198	709,445	1. Households work
2. เรียนหนังสือ	788,473	396,198	392,275	758,241	373,754	384,488	2. Studies
3. ยังเด็ก ซรา / ไม่สามารถทำงานได้	854,598	389,719	464,879	654,310	297,047	357,264	3. Too young / old / incapable of work
4. อื่น ๆ	166,695	102,147	64,548	156,190	95,297	60,892	4. Others

ตารางที่ 4.4 จำนวนประชากรอายุ 15 ปีขึ้นไป จำแนกตามการชมโทรทัศน์ สถานภาพแรงงาน และเพศ ภาคตะวันออกเฉียงเหนือ พ.ศ. 2551

Table 4.4 Number of population 15 years of age and over by viewing television, labor force status and sex, Northeastern region, 2008

สถานภาพแรงงาน	จำนวนประชากรอายุ 15 ปีขึ้นไป			ชมโทรทัศน์			Labor force status
	Population 15 years of age and over			Viewing television			
	รวม	ชาย	หญิง	รวม	ชาย	หญิง	
	Total	Male	Female	Total	Male	Female	
ยอดรวม	16,669,046	8,198,979	8,470,067	15,617,081	7,701,438	7,915,642	Total
กำลังแรงงานรวม	11,437,868	6,565,914	4,871,954	10,987,437	6,282,606	4,704,832	Total labor force
1. กำลังแรงงานปัจจุบัน	11,248,865	6,479,234	4,769,631	10,809,829	6,204,566	4,605,262	1. Current labor force
1.1 ผู้มีงานทำ	10,997,602	6,324,480	4,673,122	10,563,278	6,052,228	4,511,050	1.1 Employed
1.2 ผู้ว่างงาน	251,263	154,754	96,509	246,551	152,338	94,212	1.2 Unemployed
2. กำลังแรงงานที่รอฤดูกาล	189,003	86,680	102,323	177,608	78,039	99,569	2. Seasonally inactive labor force
ผู้ไม่อยู่ในกำลังแรงงาน	5,231,178	1,633,065	3,598,113	4,629,643	1,418,833	3,210,811	Persons not in labor force
1. ทำงานบ้าน	1,901,568	73,938	1,827,630	1,812,498	69,667	1,742,832	1. Households work
2. เรียนหนังสือ	1,585,099	776,824	808,275	1,564,767	762,250	802,517	2. Studies
3. ยังเด็ก ซรา / ไม่สามารถทำงานได้	1,471,974	619,278	852,696	997,177	436,000	561,178	3. Too young / old / incapable of work
4. อื่น ๆ	272,538	163,025	109,513	255,200	150,916	104,284	4. Others

ตารางที่ 4.5 จำนวนประชากรอายุ 15 ปีขึ้นไป จำแนกตามการชมโทรทัศน์ สถานภาพแรงงาน และเพศ ภาคใต้ พ.ศ. 2551

Table 4.5 Number of population 15 years of age and over by viewing television, labor force status and sex, Southern region, 2008

สถานภาพแรงงาน	จำนวนประชากรอายุ 15 ปีขึ้นไป			ชมโทรทัศน์			Labor force status
	Population 15 years of age and over			Viewing television			
	รวม	ชาย	หญิง	รวม	ชาย	หญิง	
	Total	Male	Female	Total	Male	Female	
ยอดรวม	6,738,812	3,290,746	3,448,065	6,266,314	3,060,629	3,205,685	Total
กำลังแรงงานรวม	5,039,933	2,763,878	2,276,055	4,759,683	2,604,815	2,154,869	Total labor force
1. กำลังแรงงานปัจจุบัน	5,037,934	2,762,630	2,275,304	4,758,178	2,604,061	2,154,117	1. Current labor force
1.1 ผู้มีงานทำ	4,971,081	2,729,487	2,241,595	4,696,623	2,572,289	2,124,334	1.1 Employed
1.2 ผู้ว่างงาน	66,853	33,144	33,709	61,556	31,773	29,783	1.2 Unemployed
2. กำลังแรงงานที่รอฤดูกาล	1,999	1,247	751	1,505	753	751	2. Seasonally inactive labor force
ผู้ไม่อยู่ในกำลังแรงงาน	1,698,879	526,869	1,172,010	1,506,631	455,815	1,050,817	Persons not in labor force
1. ทำงานบ้าน	628,951	19,358	609,593	587,166	17,459	569,707	1. Households work
2. เรียนหนังสือ	543,820	246,657	297,164	526,443	234,965	291,478	2. Studies
3. ยังเด็ก ซรา / ไม่สามารถทำงานได้	432,213	205,763	226,450	302,582	150,590	151,992	3. Too young / old / incapable of work
4. อื่น ๆ	93,895	55,091	38,804	90,440	52,801	37,639	4. Others

ตารางที่ 5 จำนวนผู้มีงานทำอายุ 15 ปีขึ้นไป จำแนกตามการชมโทรทัศน์ อาชีพ เพศ และเขตการปกครอง ทั่วราชอาณาจักร พ.ศ. 2551

Table 5 Number of employed persons 15 years of age and over by viewing television, occupation, sex and area, Whole kingdom, 2008

เขตการปกครอง และอาชีพ	จำนวนผู้มีงานทำอายุ 15 ปีขึ้นไป			ชมโทรทัศน์			Area and occupation
	Employed persons 15 years of age and over			Viewing television			
	รวม	ชาย	หญิง	รวม	ชาย	หญิง	
	Total	Male	Female	Total	Male	Female	
<b>ยอดรวม</b>	35,974,252	19,665,457	16,308,795	34,440,138	18,748,088	15,692,050	<b>Total</b>
1. ผู้บัญญัติกฎหมาย ข้าราชการอาวุโส และผู้จัดการ	2,442,530	1,718,196	724,333	2,392,805	1,690,807	701,998	1. Legislators, senior officials and managers
2. ผู้ประกอบวิชาชีพด้านต่าง ๆ	1,438,004	586,419	851,584	1,419,967	577,651	842,316	2. Professionals
3. ผู้ประกอบวิชาชีพทางเทคนิคสาขาต่าง ๆ และอาชีพที่เกี่ยวข้อง	1,506,196	725,785	780,411	1,465,993	711,919	754,074	3. Technicians and associate professionals
4. เสมียน	1,356,688	468,793	887,895	1,327,511	455,457	872,054	4. Clerks
5. พนักงานบริการ และพนักงาน ในร้านค้าและตลาด	5,533,142	1,995,245	3,537,897	5,319,497	1,901,784	3,417,713	5. Service workers and shop and market sales workers
6. ผู้ปฏิบัติงานที่มีฝีมือในด้านการเกษตร และการประมง	10,956,417	6,294,374	4,662,044	10,444,454	5,976,879	4,467,575	6. Skilled agricultural and fishery workers
7. ผู้ปฏิบัติงานด้านความสามารถทางฝีมือ และธุรกิจการค้าที่เกี่ยวข้อง	4,574,482	3,055,125	1,519,356	4,375,118	2,925,671	1,449,447	7. Craft and related trades workers
8. ผู้ปฏิบัติการโรงงานและเครื่องจักร และผู้ปฏิบัติงานด้านการประกอบ	3,128,468	2,187,195	941,272	3,001,978	2,088,026	913,953	8. Plant and machine operators and assemblers
9. อาชีพขั้นพื้นฐานต่าง ๆ ในด้านการขาย และการให้บริการ	4,992,987	2,611,275	2,381,713	4,649,037	2,397,919	2,251,118	9. Elementary occupations
10. อาชีพซึ่งมิได้จำแนกไว้ในหมวดอื่น	45,337	23,049	22,289	43,776	21,974	21,802	10. Not classifiable by occupation

ตารางที่ 5 จำนวนผู้มีงานทำอายุ 15 ปีขึ้นไป จำแนกตามการชมโทรทัศน์ อาชีพ เพศ และเขตการปกครอง ทั่วราชอาณาจักร พ.ศ. 2551 (ต่อ)

Table 5 Number of employed persons 15 years of age and over by viewing television, occupation, sex and area, Whole kingdom, 2008 (Contd.)

เขตการปกครอง และอาชีพ	จำนวนผู้มีงานทำอายุ 15 ปีขึ้นไป			ชมโทรทัศน์			Area and occupation
	Employed persons 15 years of age and over			Viewing television			
	รวม Total	ชาย Male	หญิง Female	รวม Total	ชาย Male	หญิง Female	
ในเขตเทศบาล	11,193,276	5,828,128	5,365,148	10,741,550	5,561,547	5,180,004	Municipal area
1. ผู้บัญญัติกฎหมาย ข้าราชการอาวุโส และผู้จัดการ	1,158,502	778,328	380,175	1,134,589	763,266	371,323	1. Legislators, senior officials and managers
2. ผู้ประกอบวิชาชีพด้านต่าง ๆ	836,147	350,128	486,020	823,063	343,638	479,425	2. Professionals
3. ผู้ประกอบวิชาชีพทางเทคนิคสาขาต่าง ๆ และอาชีพที่เกี่ยวข้อง	881,933	424,188	457,746	855,363	413,265	442,098	3. Technicians and associate professionals
4. เสมียน	768,332	261,809	506,523	745,358	250,791	494,568	4. Clerks
5. พนักงานบริการ และพนักงาน ในร้านค้าและตลาด	2,764,669	1,052,493	1,712,175	2,635,199	990,437	1,644,762	5. Service workers and shop and market sales workers
6. ผู้ปฏิบัติงานที่มีฝีมือในด้านการเกษตร และการประมง	706,440	434,877	271,563	677,736	416,753	260,983	6. Skilled agricultural and fishery workers
7. ผู้ปฏิบัติงานด้านความสามารถทางฝีมือ และธุรกิจการค้าที่เกี่ยวข้อง	1,393,906	984,827	409,079	1,322,815	930,559	392,257	7. Craft and related trades workers
8. ผู้ปฏิบัติการโรงงานและเครื่องจักร และผู้ปฏิบัติงานด้านการประกอบ	1,257,408	891,441	365,967	1,207,560	851,880	355,680	8. Plant and machine operators and assemblers
9. อาชีพขั้นพื้นฐานต่าง ๆ ในด้านการขาย และการให้บริการ	1,389,588	629,365	760,222	1,305,077	581,360	723,717	9. Elementary occupations
10. อาชีพซึ่งมิได้จำแนกไว้ในหมวดอื่น	36,351	20,673	15,678	34,790	19,598	15,192	10. Not classifiable by occupation

ตารางที่ 5 จำนวนผู้มีงานทำอายุ 15 ปีขึ้นไป จำแนกตามการชมโทรทัศน์ อาชีพ เพศ และเขตการปกครอง ทั่วราชอาณาจักร พ.ศ. 2551 (ต่อ)

Table 5 Number of employed persons 15 years of age and over by viewing television, occupation, sex and area, Whole kingdom, 2008 (Contd.)

เขตการปกครอง และอาชีพ	จำนวนผู้มีงานทำอายุ 15 ปีขึ้นไป			ชมโทรทัศน์			Area and occupation
	Employed persons 15 years of age and over			Viewing television			
	รวม Total	ชาย Male	หญิง Female	รวม Total	ชาย Male	หญิง Female	
นอกเขตเทศบาล	24,780,976	13,837,329	10,943,647	23,698,588	13,186,542	10,512,047	Non-municipal area
1. ผู้บัญญัติกฎหมาย ข้าราชการอาวุโส และผู้จัดการ	1,284,027	939,869	344,159	1,258,216	927,541	330,675	1. Legislators, senior officials and managers
2. ผู้ประกอบวิชาชีพด้านต่าง ๆ	601,856	236,292	365,565	596,905	234,014	362,891	2. Professionals
3. ผู้ประกอบวิชาชีพช่างเทคนิคสาขาต่าง ๆ และอาชีพที่เกี่ยวข้อง	624,263	301,598	322,665	610,630	298,654	311,976	3. Technicians and associate professionals
4. เสมียน	588,356	206,984	381,372	582,153	204,667	377,486	4. Clerks
5. พนักงานบริการ และพนักงาน ในร้านค้าและตลาด	2,768,473	942,752	1,825,722	2,684,298	911,346	1,772,951	5. Service workers and shop and market sales workers
6. ผู้ปฏิบัติงานที่มีฝีมือในด้านการเกษตร และการประมง	10,249,978	5,859,497	4,390,481	9,766,719	5,560,126	4,206,593	6. Skilled agricultural and fishery workers
7. ผู้ปฏิบัติงานด้านความสามารถทางฝีมือ และธุรกิจการค้าที่เกี่ยวข้อง	3,180,575	2,070,298	1,110,277	3,052,303	1,995,113	1,057,190	7. Craft and related trades workers
8. ผู้ปฏิบัติการโรงงานและเครื่องจักร และผู้ปฏิบัติงานด้านการประกอบ	1,871,060	1,295,755	575,305	1,794,419	1,236,146	558,273	8. Plant and machine operators and assemblers
9. อาชีพขั้นพื้นฐานต่าง ๆ ในด้านการขาย และการให้บริการ	3,603,400	1,981,909	1,621,490	3,343,960	1,816,559	1,527,401	9. Elementary occupations
10. อาชีพซึ่งมิได้จำแนกไว้ในหมวดอื่น	8,987	2,376	6,611	8,987	2,376	6,611	10. Not classifiable by occupation



ตารางที่ 5.1 จำนวนผู้มีงานทำอายุ 15 ปีขึ้นไป จำแนกตามการชมโทรทัศน์ อาชีพ และเพศ กรุงเทพมหานคร พ.ศ. 2551

Table 5.1 Number of employed persons 15 years of age and over by viewing television, occupation and sex, Bangkok metropolis, 2008

อาชีพ	จำนวนผู้มีงานทำอายุ 15 ปีขึ้นไป			ชมโทรทัศน์			Occupation
	Employed persons 15 years of age and over			Viewing television			
	รวม	ชาย	หญิง	รวม	ชาย	หญิง	
	Total	Male	Female	Total	Male	Female	
<b>ยอดรวม</b>	<b>3,993,295</b>	<b>2,030,746</b>	<b>1,962,549</b>	<b>3,785,781</b>	<b>1,906,240</b>	<b>1,879,541</b>	<b>Total</b>
1. ผู้บัญญัติกฎหมาย ข้าราชการอาวุโส และผู้จัดการ	492,191	318,482	173,709	478,815	309,316	169,500	1. Legislators, senior officials and managers
2. ผู้ประกอบวิชาชีพด้านต่าง ๆ	320,760	153,267	167,493	313,100	148,599	164,501	2. Professionals
3. ผู้ประกอบวิชาชีพช่างเทคนิคสาขาต่าง ๆ และอาชีพที่เกี่ยวข้อง	413,446	175,855	237,590	397,439	169,956	227,483	3. Technicians and associate professionals
4. เสมียน	319,925	104,965	214,960	307,500	98,951	208,549	4. Clerks
5. พนักงานบริการ และพนักงาน ในร้านค้าและตลาด	872,034	338,267	533,767	809,239	305,425	503,815	5. Service workers and shop and market sales workers
6. ผู้ปฏิบัติงานที่มีฝีมือในด้านการเกษตร และการประมง	46,522	26,146	20,377	44,486	24,734	19,752	6. Skilled agricultural and fishery workers
7. ผู้ปฏิบัติงานด้านความสามารถทางฝีมือ และธุรกิจการค้าที่เกี่ยวข้อง	483,761	329,026	154,735	451,177	304,179	146,998	7. Craft and related trades workers
8. ผู้ปฏิบัติการโรงงานและเครื่องจักร และผู้ปฏิบัติงานด้านการประกอบ	487,531	358,191	129,341	461,945	336,479	125,466	8. Plant and machine operators and assemblers
9. อาชีพขั้นพื้นฐานต่าง ๆ ในด้านการขาย และการให้บริการ	526,643	210,351	316,292	493,071	193,391	299,680	9. Elementary occupations
10. อาชีพซึ่งมิได้จำแนกไว้ในหมวดอื่น	30,482	16,197	14,285	29,009	15,210	13,799	10. Not classifiable by occupation

ตารางที่ 5.2 จำนวนผู้มีงานทำอายุ 15 ปีขึ้นไป จำแนกตามการชมโทรทัศน์ อาชีพ และเพศ ภาคกลาง (ไม่รวมกรุงเทพมหานคร) พ.ศ. 2551

Table 5.2 Number of employed persons 15 years of age and over by viewing television, occupation and sex, Central region (Excluding Bangkok metropolis), 2008

อาชีพ	จำนวนผู้มีงานทำอายุ 15 ปีขึ้นไป			ชมโทรทัศน์			Occupation
	Employed persons 15 years of age and over			Viewing television			
	รวม	ชาย	หญิง	รวม	ชาย	หญิง	
	Total	Male	Female	Total	Male	Female	
<b>ยอดรวม</b>	9,539,774	5,090,314	4,449,460	9,220,790	4,900,957	4,319,833	Total
1. ผู้บัญญัติกฎหมาย ข้าราชการอาวุโส และผู้จัดการ	600,020	409,933	190,087	592,014	404,298	187,717	1. Legislators, senior officials and managers
2. ผู้ประกอบวิชาชีพด้านต่าง ๆ	347,715	128,207	219,507	343,961	127,155	216,806	2. Professionals
3. ผู้ประกอบวิชาชีพช่างเทคนิคสาขาต่าง ๆ และอาชีพที่เกี่ยวข้อง	559,825	258,825	301,000	549,518	254,121	295,397	3. Technicians and associate professionals
4. เสมียน	468,840	164,839	304,000	458,120	158,785	299,335	4. Clerks
5. พนักงานบริการ และพนักงาน ในร้านค้าและตลาด	1,590,892	591,368	999,524	1,539,247	567,226	972,021	5. Service workers and shop and market sales workers
6. ผู้ปฏิบัติงานที่มีฝีมือในด้านการเกษตร และการประมง	1,857,850	1,066,209	791,642	1,805,250	1,032,007	773,243	6. Skilled agricultural and fishery workers
7. ผู้ปฏิบัติงานด้านความสามารถทางฝีมือ และธุรกิจการค้าที่เกี่ยวข้อง	1,253,109	865,638	387,471	1,203,754	836,062	367,692	7. Craft and related trades workers
8. ผู้ปฏิบัติการโรงงานและเครื่องจักร และผู้ปฏิบัติงานด้านการประกอบ	1,525,939	965,065	560,873	1,473,854	928,978	544,876	8. Plant and machine operators and assemblers
9. อาชีพขั้นพื้นฐานต่าง ๆ ในด้านการขาย และการให้บริการ	1,320,805	633,454	687,351	1,240,382	585,637	654,744	9. Elementary occupations
10. อาชีพซึ่งมิได้จำแนกไว้ในหมวดอื่น	14,779	6,776	8,003	14,691	6,688	8,003	10. Not classifiable by occupation

ตารางที่ 5.3 จำนวนผู้มีงานทำอายุ 15 ปีขึ้นไป จำแนกตามการชมโทรทัศน์ อาชีพ และเพศ ภาคเหนือ พ.ศ. 2551

Table 5.3 Number of employed persons 15 years of age and over by viewing television, occupation and sex, Northern region, 2008

อาชีพ	จำนวนผู้มีงานทำอายุ 15 ปีขึ้นไป			ชมโทรทัศน์			Occupation
	Employed persons 15 years of age and over			Viewing television			
	รวม	ชาย	หญิง	รวม	ชาย	หญิง	
	Total	Male	Female	Total	Male	Female	
ยอดรวม	6,472,499	3,490,429	2,982,070	6,173,666	3,316,375	2,857,291	Total
1. ผู้บัญญัติกฎหมาย ข้าราชการอาวุโส และผู้จัดการ	386,290	271,367	114,924	380,557	269,144	111,413	1. Legislators, senior officials and managers
2. ผู้ประกอบวิชาชีพด้านต่าง ๆ	235,853	87,121	148,733	233,014	85,736	147,278	2. Professionals
3. ผู้ประกอบวิชาชีพทางเทคนิคสาขาต่าง ๆ และอาชีพที่เกี่ยวข้อง	167,708	88,491	79,218	161,978	87,287	74,691	3. Technicians and associate professionals
4. เสมียน	186,121	59,047	127,074	182,712	58,962	123,750	4. Clerks
5. พนักงานบริการ และพนักงาน ในร้านค้าและตลาด	889,297	289,266	600,032	863,332	281,722	581,610	5. Service workers and shop and market sales workers
6. ผู้ปฏิบัติงานที่มีฝีมือในด้านการเกษตร และการประมง	2,394,424	1,363,825	1,030,598	2,261,717	1,279,118	982,599	6. Skilled agricultural and fishery workers
7. ผู้ปฏิบัติงานด้านความสามารถทางฝีมือ และธุรกิจการค้าที่เกี่ยวข้อง	829,370	553,358	276,012	806,626	538,480	268,147	7. Craft and related trades workers
8. ผู้ปฏิบัติการโรงงานและเครื่องจักร และผู้ปฏิบัติงานด้านการประกอบ	331,165	253,294	77,871	320,513	244,762	75,751	8. Plant and machine operators and assemblers
9. อาชีพขั้นพื้นฐานต่าง ๆ ในด้านการขาย และการให้บริการ	1,052,270	524,661	527,609	963,218	471,165	492,054	9. Elementary occupations
10. อาชีพซึ่งมิได้จำแนกไว้ในหมวดอื่น	-	-	-	-	-	-	10. Not classifiable by occupation

ตารางที่ 5.4 จำนวนผู้มีงานทำอายุ 15 ปีขึ้นไป จำแนกตามการชมโทรทัศน์ อาชีพ และเพศ ภาคตะวันออกเฉียงเหนือ พ.ศ. 2551

Table 5.4 Number of employed persons 15 years of age and over by viewing television, occupation and sex, Northern region, 2008

อาชีพ	จำนวนผู้มีงานทำอายุ 15 ปีขึ้นไป			ชมโทรทัศน์			Occupation
	Employed persons 15 years of age and over			Viewing television			
	รวม	ชาย	หญิง	รวม	ชาย	หญิง	
	Total	Male	Female	Total	Male	Female	
<b>ยอดรวม</b>	10,997,602	6,324,480	4,673,122	10,563,278	6,052,228	4,511,050	<b>Total</b>
1. ผู้บัญญัติกฎหมาย ข้าราชการอาวุโส และผู้จัดการ	589,036	454,695	134,341	579,208	451,773	127,435	1. Legislators, senior officials and managers
2. ผู้ประกอบวิชาชีพด้านต่าง ๆ	364,632	162,056	202,575	362,384	161,000	201,385	2. Professionals
3. ผู้ประกอบวิชาชีพทางเทคนิคสาขาต่าง ๆ และอาชีพที่เกี่ยวข้อง	232,222	131,215	101,007	227,571	130,521	97,050	3. Technicians and associate professionals
4. เสมียน	221,309	90,430	130,879	220,120	90,065	130,055	4. Clerks
5. พนักงานบริการ และพนักงาน ในร้านค้าและตลาด	1,343,082	480,167	862,915	1,307,624	465,349	842,275	5. Service workers and shop and market sales workers
6. ผู้ปฏิบัติงานที่มีฝีมือในด้านการเกษตร และการประมง	4,508,279	2,612,611	1,895,668	4,333,563	2,501,283	1,832,279	6. Skilled agricultural and fishery workers
7. ผู้ปฏิบัติงานด้านความสามารถทางฝีมือ และธุรกิจการค้าที่เกี่ยวข้อง	1,529,209	989,459	539,750	1,463,461	948,654	514,807	7. Craft and related trades workers
8. ผู้ปฏิบัติการโรงงานและเครื่องจักร และผู้ปฏิบัติงานด้านการประกอบ	570,846	423,364	147,482	540,661	398,104	142,558	8. Plant and machine operators and assemblers
9. อาชีพขั้นพื้นฐานต่าง ๆ ในด้านการขาย และการให้บริการ	1,638,911	980,407	658,504	1,528,609	905,403	623,206	9. Elementary occupations
10. อาชีพซึ่งมิได้จำแนกไว้ในหมวดอื่น	76	76	-	76	76	-	10. Not classifiable by occupation

ตารางที่ 5.5 จำนวนผู้มีงานทำอายุ 15 ปีขึ้นไป จำแนกตามการชมโทรทัศน์ อาชีพ และเพศ ภาคใต้ พ.ศ. 2551

Table 5.5 Number of employed persons 15 years of age and over by viewing television, occupation and sex, Southern region, 2008

อาชีพ	จำนวนผู้มีงานทำอายุ 15 ปีขึ้นไป			ชมโทรทัศน์			Occupation
	Employed persons 15 years of age and over			Viewing television			
	รวม	ชาย	หญิง	รวม	ชาย	หญิง	
	Total	Male	Female	Total	Male	Female	
<b>ยอดรวม</b>	4,971,081	2,729,487	2,241,595	4,696,623	2,572,289	2,124,334	<b>Total</b>
1. ผู้บัญญัติกฎหมาย ข้าราชการอาวุโส และผู้จัดการ	374,992	263,719	111,273	362,210	256,277	105,934	1. Legislators, senior officials and managers
2. ผู้ประกอบวิชาชีพด้านต่าง ๆ	169,044	55,768	113,276	167,508	55,161	112,346	2. Professionals
3. ผู้ประกอบวิชาชีพช่างเทคนิคสาขาต่าง ๆ และอาชีพที่เกี่ยวข้อง	132,996	71,400	61,596	129,488	70,035	59,454	3. Technicians and associate professionals
4. เสมียน	160,493	49,512	110,982	159,059	48,694	110,365	4. Clerks
5. พนักงานบริการ และพนักงาน ในร้านค้าและตลาด	837,836	296,177	541,660	800,055	282,063	517,992	5. Service workers and shop and market sales workers
6. ผู้ปฏิบัติงานที่มีฝีมือในด้านการเกษตร และการประมง	2,149,342	1,225,583	923,759	1,999,440	1,139,737	859,703	6. Skilled agricultural and fishery workers
7. ผู้ปฏิบัติงานด้านความสามารถทางฝีมือ และธุรกิจการค้าที่เกี่ยวข้อง	479,032	317,644	161,389	450,100	298,297	151,803	7. Craft and related trades workers
8. ผู้ปฏิบัติการโรงงานและเครื่องจักร และผู้ปฏิบัติงานด้านการประกอบ	212,987	187,282	25,705	205,005	179,702	25,303	8. Plant and machine operators and assemblers
9. อาชีพขั้นพื้นฐานต่าง ๆ ในด้านการขาย และการให้บริการ	454,358	262,402	191,956	423,757	242,323	181,434	9. Elementary occupations
10. อาชีพซึ่งมิได้จำแนกไว้ในหมวดอื่น	-	-	-	-	-	-	10. Not classifiable by occupation

ตารางที่ 6 จำนวนผู้มีงานทำอายุ 15 ปีขึ้นไป จำแนกตามการชมโทรทัศน์ สถานภาพการทำงาน เพศ และเขตการปกครอง ทวีราชอาณาจักร พ.ศ. 2551

Table 6 Number of employed persons 15 years of age and over by viewing television, work status, sex and area, Whole kingdom, 2008

เขตการปกครอง และสถานภาพการทำงาน	จำนวนผู้มีงานทำอายุ 15 ปีขึ้นไป			ชมโทรทัศน์			Area and work status
	Employed persons 15 years of age and over			Viewing television			
	รวม Total	ชาย Male	หญิง Female	รวม Total	ชาย Male	หญิง Female	
ยอดรวม	35,974,252	19,665,457	16,308,795	34,440,138	18,748,088	15,692,050	Total
นายจ้าง	1,044,500	785,882	258,618	1,017,685	770,158	247,527	Employer
ลูกจ้างรัฐบาล	3,223,797	1,780,703	1,443,093	3,183,439	1,754,239	1,429,199	Government employee
ลูกจ้างเอกชน	13,900,301	7,801,899	6,098,402	13,123,082	7,311,117	5,811,964	Private employee
ธุรกิจส่วนตัวโดยไม่มีลูกจ้าง	11,286,431	6,987,516	4,298,916	10,797,928	6,681,549	4,116,379	Own account worker
ช่วยธุรกิจในครัวเรือนโดยไม่ได้รับค่าจ้าง	6,448,511	2,269,815	4,178,696	6,250,459	2,193,165	4,057,293	Unpaid family worker
การรวมกลุ่ม	70,712	39,642	31,071	67,546	37,858	29,688	Members of producers' cooperatives

ตารางที่ 6 จำนวนผู้มีงานทำอายุ 15 ปีขึ้นไป จำแนกตามการชมโทรทัศน์ สถานภาพการทำงาน เพศ และเขตการปกครอง ทวีราชอาณาจักร พ.ศ. 2551 (ต่อ)

Table 6 Number of employed persons 15 years of age and over by viewing television, work status, sex and area, Whole kingdom, 2008 (Contd.)

เขตการปกครอง และสถานภาพการทำงาน	จำนวนผู้มีงานทำอายุ 15 ปีขึ้นไป			ชมโทรทัศน์			Area and work status
	Employed persons 15 years of age and over			Viewing television			
	รวม Total	ชาย Male	หญิง Female	รวม Total	ชาย Male	หญิง Female	
<b>ในเขตเทศบาล</b>	11,193,276	5,828,128	5,365,148	10,741,550	5,561,547	5,180,004	<b>Municipal area</b>
นายจ้าง	490,677	349,415	141,262	478,133	342,046	136,087	Employer
ลูกจ้างรัฐบาล	1,488,311	790,983	697,328	1,465,252	777,948	687,304	Government employee
ลูกจ้างเอกชน	5,201,066	2,746,153	2,454,913	4,918,529	2,571,448	2,347,081	Private employee
ธุรกิจส่วนตัวโดยไม่มีลูกจ้าง	2,651,364	1,491,749	1,159,615	2,550,668	1,432,185	1,118,483	Own account worker
ช่วยธุรกิจในครัวเรือนโดยไม่ได้รับค่าจ้าง	1,351,770	444,415	907,355	1,319,095	432,655	886,440	Unpaid family worker
การรวมกลุ่ม	10,088	5,413	4,675	9,873	5,264	4,609	Members of producers' cooperatives
<b>นอกเขตเทศบาล</b>	24,780,976	13,837,329	10,943,647	23,698,588	13,186,542	10,512,047	<b>Non-municipal area</b>
นายจ้าง	553,822	436,467	117,356	539,552	428,113	111,439	Employer
ลูกจ้างรัฐบาล	1,735,486	989,720	745,765	1,718,186	976,291	741,895	Government employee
ลูกจ้างเอกชน	8,699,235	5,055,746	3,643,489	8,204,553	4,739,669	3,464,883	Private employee
ธุรกิจส่วนตัวโดยไม่มีลูกจ้าง	8,635,068	5,495,767	3,139,301	8,247,261	5,249,364	2,997,896	Own account worker
ช่วยธุรกิจในครัวเรือนโดยไม่ได้รับค่าจ้าง	5,096,740	1,825,400	3,271,341	4,931,363	1,760,510	3,170,854	Unpaid family worker
การรวมกลุ่ม	60,625	34,229	26,396	57,673	32,594	25,079	Members of producers' cooperatives

ตารางที่ 6.1 จำนวนผู้มีงานทำอายุ 15 ปีขึ้นไป จำแนกตามการชมโทรทัศน์ สถานภาพการทำงาน และเพศ กรุงเทพมหานคร พ.ศ. 2551

Table 6.1 Number of employed persons 15 years of age and over by viewing television, work status and sex, Bangkok metropolis, 2008

สถานภาพการทำงาน	จำนวนผู้มีงานทำอายุ 15 ปีขึ้นไป			ชมโทรทัศน์			Work status
	Employed persons 15 years of age and over			Viewing television			
	รวม	ชาย	หญิง	รวม	ชาย	หญิง	
	Total	Male	Female	Total	Male	Female	
ยอดรวม	3,993,295	2,030,746	1,962,549	3,785,781	1,906,240	1,879,541	Total
นายจ้าง	220,927	153,407	67,520	213,365	148,906	64,459	Employer
ลูกจ้างรัฐบาล	403,988	203,264	200,724	391,853	196,860	194,994	Government employee
ลูกจ้างเอกชน	2,295,454	1,143,435	1,152,019	2,159,522	1,061,584	1,097,938	Private employee
ธุรกิจส่วนตัวโดยไม่มีลูกจ้าง	768,568	447,788	320,780	726,703	419,213	307,489	Own account worker
ช่วยธุรกิจในครัวเรือนโดยไม่ได้รับค่าจ้าง	304,357	82,852	221,506	294,338	79,677	214,661	Unpaid family worker
การรวมกลุ่ม	-	-	-	-	-	-	Members of producers' cooperatives



ตารางที่ 6.2 จำนวนผู้มีงานทำอายุ 15 ปีขึ้นไป จำแนกตามการชมโทรทัศน์ สถานภาพการทำงาน และเพศ ภาคกลาง (ไม่รวมกรุงเทพมหานคร) พ.ศ. 2551

Table 6.2 Number of employed persons 15 years of age and over by viewing television, work status and sex, Central region (Excluding Bangkok metropolis), 2008

สถานภาพการทำงาน	จำนวนผู้มีงานทำอายุ 15 ปีขึ้นไป			ชมโทรทัศน์			Work status
	Employed persons 15 years of age and over			Viewing television			
	รวม	ชาย	หญิง	รวม	ชาย	หญิง	
	Total	Male	Female	Total	Male	Female	
ยอดรวม	9,539,774	5,090,314	4,449,460	9,220,790	4,900,957	4,319,833	Total
นายจ้าง	253,796	193,964	59,832	250,776	191,377	59,399	Employer
ลูกจ้างรัฐบาล	757,129	388,436	368,693	748,494	381,591	366,903	Government employee
ลูกจ้างเอกชน	4,788,212	2,620,985	2,167,227	4,567,620	2,485,187	2,082,432	Private employee
ธุรกิจส่วนตัวโดยไม่มีลูกจ้าง	2,304,532	1,356,011	948,521	2,242,449	1,321,002	921,447	Own account worker
ช่วยธุรกิจในครัวเรือนโดยไม่ได้รับค่าจ้าง	1,426,882	530,172	896,710	1,402,228	521,053	881,175	Unpaid family worker
การรวมกลุ่ม	9,223	747	8,477	9,223	747	8,477	Members of producers' cooperatives

ตารางที่ 6.3 จำนวนผู้มีงานทำอายุ 15 ปีขึ้นไป จำแนกตามการชมโทรทัศน์ สถานภาพการทำงาน และเพศ ภาคเหนือ พ.ศ. 2551

Table 6.3 Number of employed persons 15 years of age and over by viewing television, work status and sex, Northern region, 2008

สถานภาพการทำงาน	จำนวนผู้มีงานทำอายุ 15 ปีขึ้นไป			ชมโทรทัศน์			Work status
	Employed persons 15 years of age and over			Viewing television			
	รวม	ชาย	หญิง	รวม	ชาย	หญิง	
	Total	Male	Female	Total	Male	Female	
ยอดรวม	6,472,499	3,490,429	2,982,070	6,173,666	3,316,375	2,857,291	Total
นายจ้าง	180,825	129,278	51,547	175,412	128,609	46,803	Employer
ลูกจ้างรัฐบาล	603,964	335,247	268,718	597,785	331,951	265,835	Government employee
ลูกจ้างเอกชน	2,055,400	1,152,497	902,903	1,928,197	1,075,025	853,172	Private employee
ธุรกิจส่วนตัวโดยไม่มีลูกจ้าง	2,220,572	1,436,123	784,449	2,120,660	1,366,329	754,331	Own account worker
ช่วยธุรกิจในครัวเรือนโดยไม่ได้รับค่าจ้าง	1,399,276	436,495	962,782	1,339,281	413,735	925,547	Unpaid family worker
การรวมกลุ่ม	12,461	791	11,670	12,330	726	11,604	Members of producers' cooperatives

ตารางที่ 6.4 จำนวนผู้มีงานทำอายุ 15 ปีขึ้นไป จำแนกตามการชมโทรทัศน์ สถานภาพการทำงาน และเพศ ภาคตะวันออกเฉียงเหนือ พ.ศ. 2551

Table 6.4 Number of employed persons 15 years of age and over by viewing television, work status and sex, Northeastern region, 2008

สถานภาพการทำงาน	จำนวนผู้มีงานทำอายุ 15 ปีขึ้นไป			ชมโทรทัศน์			Work status
	Employed persons 15 years of age and over			Viewing television			
	รวม	ชาย	หญิง	รวม	ชาย	หญิง	
	Total	Male	Female	Total	Male	Female	
ยอดรวม	10,997,602	6,324,480	4,673,122	10,563,278	6,052,228	4,511,050	Total
นายจ้าง	179,786	152,016	27,770	176,084	148,864	27,220	Employer
ลูกจ้างรัฐบาล	1,053,838	630,812	423,026	1,045,708	625,268	420,440	Government employee
ลูกจ้างเอกชน	3,074,501	1,917,667	1,156,834	2,904,061	1,799,551	1,104,510	Private employee
ธุรกิจส่วนตัวโดยไม่มีลูกจ้าง	4,365,355	2,732,853	1,632,503	4,180,617	2,615,974	1,564,643	Own account worker
ช่วยธุรกิจในครัวเรือนโดยไม่ได้รับค่าจ้าง	2,276,776	854,368	1,422,408	2,212,496	827,525	1,384,971	Unpaid family worker
การรวมกลุ่ม	47,346	36,764	10,582	44,312	35,046	9,266	Members of producers' cooperatives

ตารางที่ 6.5 จำนวนผู้มีงานทำอายุ 15 ปีขึ้นไป จำแนกตามการชมโทรทัศน์ สถานภาพการทำงาน และเพศ ภาคใต้ พ.ศ. 2551

Table 6.5 Number of employed persons 15 years of age and over by viewing television, work status and sex, Southern region, 2008

สถานภาพการทำงาน	จำนวนผู้มีงานทำอายุ 15 ปีขึ้นไป			ชมโทรทัศน์			Work status
	Employed persons 15 years of age and over			Viewing television			
	รวม	ชาย	หญิง	รวม	ชาย	หญิง	
	Total	Male	Female	Total	Male	Female	
ยอดรวม	4,971,081	2,729,487	2,241,595	4,696,623	2,572,289	2,124,334	Total
นายจ้าง	209,166	157,217	51,949	202,048	152,401	49,646	Employer
ลูกจ้างรัฐบาล	404,877	222,944	181,933	399,598	218,571	181,027	Government employee
ลูกจ้างเอกชน	1,686,734	967,315	719,419	1,563,681	889,769	673,912	Private employee
ธุรกิจส่วนตัวโดยไม่มีลูกจ้าง	1,627,404	1,014,741	612,663	1,527,500	959,032	568,468	Own account worker
ช่วยธุรกิจในครัวเรือนโดยไม่ได้รับค่าจ้าง	1,041,219	365,929	675,290	1,002,115	351,175	650,939	Unpaid family worker
การรวมกลุ่ม	1,682	1,340	341	1,682	1,340	341	Members of producers' cooperatives

ตารางที่ 7 จำนวนประชากรอายุ 6 ปีขึ้นไปที่ชมโทรทัศน์ จำแนกตามประเภทของรายการที่ชมมากที่สุด กลุ่มอายุ และเขตการปกครอง ทัวราชอาณาจักร พ.ศ. 2551

Table 7 Number of population 6 years of age and over reported viewing television by type of most viewing program, age group and area, Whole kingdom, 2008

เขตการปกครอง และกลุ่มอายุ (ปี)	ประเภทรายการที่ชมมากที่สุด Type of most viewing program							area and age group (years)
	รวม	ข่าว	สารคดี / ความรู้ทั่วไป	ความคิดเห็น / วิเคราะห์	บันเทิง	เพื่อการศึกษา	ธุรกิจ/โฆษณา	
	Total	News	Knowledge	Commentary	Entertainment	Education	Advertisement	
<b>ทัวราชอาณาจักร</b>	56,989,281	22,787,212	1,137,081	121,510	32,870,160	45,378	27,940	Whole kingdom
6-14	8,542,430	269,248	121,938	9,270	8,129,325	9,782	2,867	6-14
15-24	10,112,297	1,674,280	209,178	17,201	8,191,305	13,867	6,467	15-24
25-59	32,253,964	16,750,810	702,565	80,463	14,682,655	19,533	17,939	25-59
60 ปีขึ้นไป	6,080,590	4,092,874	103,400	14,577	1,866,876	2,197	667	60 and over
<b>ในเขตเทศบาล</b>	17,688,860	7,205,000	530,232	66,324	9,850,263	20,174	16,867	Municipal area
6-14	2,329,110	99,499	58,772	4,413	2,161,194	3,302	1,930	6-14
15-24	2,939,270	530,827	87,894	9,968	2,304,596	4,134	1,851	15-24
25-59	10,553,291	5,347,876	332,000	43,774	4,806,084	10,866	12,691	25-59
60 ปีขึ้นไป	1,867,188	1,226,797	51,566	8,169	578,389	1,872	394	60 and over
<b>นอกเขตเทศบาล</b>	39,300,422	15,582,212	606,850	55,185	23,019,897	25,204	11,073	Non-municipal area
6-14	6,213,320	169,749	63,167	4,856	5,968,131	6,480	937	6-14
15-24	7,173,026	1,143,453	121,284	7,233	5,886,708	9,732	4,616	15-24
25-59	21,700,673	11,402,934	370,564	36,689	9,876,571	8,667	5,248	25-59
60 ปีขึ้นไป	4,213,403	2,866,076	51,835	6,407	1,288,487	325	272	60 and over

ตารางที่ 7.1 จำนวนประชากรอายุ 6 ปีขึ้นไปที่ชมโทรทัศน์ จำแนกตามประเภทของรายการที่ชมมากที่สุด และกลุ่มอายุ กรุงเทพมหานคร พ.ศ. 2551

Table 7.1 Number of population 6 years of age and over reported viewing television by type of most viewing program and age group, Bangkok metropolis, 2008

เขตการปกครอง และกลุ่มอายุ (ปี)	ประเภทรายการที่ชมมากที่สุด Type of most viewing program							area and age group (years)
	รวม Total	ข่าว News	สารคดี / ความรู้ทั่วไป Knowledge	ความคิดเห็น / วิเคราะห์ Commentary	บันเทิง Entertainment	เพื่อการศึกษา Education	ธุรกิจ/โฆษณา Advertisement	
กรุงเทพมหานคร	6,138,555	2,730,840	256,905	28,660	3,095,912	12,374	13,863	Bangkok metropolis
6-14	649,154	45,030	28,886	879	570,997	1,708	1,654	6-14
15-24	882,961	209,648	39,279	3,822	626,245	2,251	1,717	15-24
25-59	3,980,205	2,070,791	161,480	20,613	1,710,061	6,768	10,492	25-59
60 ปีขึ้นไป	626,235	405,371	27,260	3,346	188,609	1,649	-	60 and over

ตารางที่ 7.2 จำนวนประชากรอายุ 6 ปีขึ้นไปที่ชมโทรทัศน์ จำแนกตามประเภทของรายการที่ชมมากที่สุด กลุ่มอายุ และเขตการปกครอง ภาคกลาง พ.ศ. 2551

Table 7.2 Number of population 6 years of age and over reported viewing television by type of most viewing program, age group and area, Central region, 2008

เขตการปกครอง และกลุ่มอายุ (ปี)	ประเภทรายการที่ชมมากที่สุด Type of most viewing program							area and age group (years)
	รวม Total	ข่าว News	สารคดี / ความรู้ทั่วไป Knowledge	ความคิดเห็น / วิเคราะห์ Commentary	บันเทิง Entertainment	เพื่อการศึกษา Education	ธุรกิจ/โฆษณา Advertisement	
<b>ภาคกลาง</b>	14,299,023	5,263,981	382,204	35,637	8,606,827	7,085	3,288	Central region
6-14	1,857,495	57,924	32,653	2,214	1,763,142	944	619	6-14
15-24	2,474,520	385,944	67,483	3,908	2,015,623	1,562	-	15-24
25-59	8,459,611	3,856,739	247,016	24,228	4,324,907	4,580	2,141	25-59
60 ปีขึ้นไป	1,507,397	963,374	35,052	5,288	503,155	-	528	60 and over
<b>ในเขตเทศบาล</b>	4,733,562	1,573,314	141,749	19,061	2,995,247	2,533	1,658	Municipal area
6-14	580,315	16,332	11,558	900	551,211	132	183	6-14
15-24	812,381	105,326	22,534	2,854	681,157	510	-	15-24
25-59	2,871,938	1,174,032	95,086	12,085	1,587,623	1,892	1,220	25-59
60 ปีขึ้นไป	468,928	277,624	12,570	3,223	175,255	-	256	60 and over
<b>นอกเขตเทศบาล</b>	9,565,461	3,690,667	240,456	16,576	5,611,581	4,552	1,630	Non-municipal area
6-14	1,277,180	41,592	21,095	1,314	1,211,931	812	436	6-14
15-24	1,662,139	280,618	44,949	1,055	1,334,465	1,052	-	15-24
25-59	5,587,673	2,682,707	151,930	12,143	2,737,284	2,688	922	25-59
60 ปีขึ้นไป	1,038,469	685,750	22,481	2,065	327,900	-	272	60 and over

ตารางที่ 7.3 จำนวนประชากรอายุ 6 ปีขึ้นไปที่ชมโทรทัศน์ จำแนกตามประเภทของรายการที่ชมมากที่สุด กลุ่มอายุ และเขตการปกครอง ภาคเหนือ พ.ศ. 2551

Table 7.3 Number of population 6 years of age and over reported viewing television by type of most viewing program, age group and area, Northern region, 2008

เขตการปกครอง และกลุ่มอายุ (ปี)	ประเภทรายการที่ชมมากที่สุด Type of most viewing program							area and age group (years)
	รวม	ข่าว	สารคดี / ความรู้ทั่วไป	ความคิดเห็น / วิเคราะห์	บันเทิง	เพื่อการศึกษา	ธุรกิจ/โฆษณา	
	Total	News	Knowledge	Commentary	Entertainment	Education	Advertisement	
<b>ภาคเหนือ</b>	10,092,473	5,056,049	203,068	8,858	4,820,708	1,490	2,300	Northern region
6-14	1,459,946	64,854	23,699	668	1,370,191	535	-	6-14
15-24	1,709,137	359,585	30,288	644	1,317,940	547	134	15-24
25-59	5,648,510	3,644,338	126,744	6,919	1,868,012	409	2,088	25-59
60 ปีขึ้นไป	1,274,880	987,272	22,337	628	264,565	-	79	60 and over
<b>ในเขตเทศบาล</b>	2,006,475	1,005,424	45,979	967	953,011	697	396	Municipal area
6-14	287,160	11,104	5,633	82	269,930	410	-	6-14
15-24	334,481	73,666	9,543	78	250,926	135	134	15-24
25-59	1,119,474	717,819	26,980	724	373,615	152	184	25-59
60 ปีขึ้นไป	265,361	202,835	3,823	83	58,541	-	79	60 and over
<b>นอกเขตเทศบาล</b>	8,085,997	4,050,625	157,088	7,891	3,867,696	793	1,904	Non-municipal area
6-14	1,172,786	53,750	18,065	586	1,100,260	125	-	6-14
15-24	1,374,656	285,919	20,745	565	1,067,014	411	-	15-24
25-59	4,529,036	2,926,519	99,764	6,195	1,494,398	257	1,904	25-59
60 ปีขึ้นไป	1,009,520	784,437	18,514	545	206,024	-	-	60 and over



ตารางที่ 7.4 จำนวนประชากรอายุ 6 ปีขึ้นไปที่ชมโทรทัศน์ จำแนกตามประเภทของรายการที่ชมมากที่สุด กลุ่มอายุ และเขตการปกครอง ภาคตะวันออกเฉียงเหนือ พ.ศ. 2551

Table 7.4 Number of population 6 years of age and over reported viewing television by type of most viewing program, age group and area, Northeastern region, 2008

เขตการปกครอง และกลุ่มอายุ (ปี)	ประเภทรายการที่ชมมากที่สุด Type of most viewing program							area and age group (years)
	รวม	ข่าว	สารคดี / ความรู้ทั่วไป	ความคิดเห็น / วิเคราะห์	บันเทิง	เพื่อการศึกษา	ธุรกิจ/โฆษณา	
	Total	News	Knowledge	Commentary	Entertainment	Education	Advertisement	
<b>ภาคตะวันออกเฉียงเหนือ</b>	18,897,550	6,821,397	157,238	27,495	11,875,582	10,976	4,863	<b>Northeastern region</b>
6-14	3,280,470	63,657	21,077	4,459	3,188,868	2,315	94	6-14
15-24	3,531,595	445,231	45,760	3,700	3,029,409	3,748	3,746	15-24
25-59	10,153,520	5,075,028	82,216	16,227	4,974,350	4,738	962	25-59
60 ปีขึ้นไป	1,931,966	1,237,482	8,184	3,109	682,955	175	60	60 and over
<b>ในเขตเทศบาล</b>	2,991,705	1,162,916	42,942	9,530	1,773,718	2,000	598	<b>Municipal area</b>
6-14	509,088	13,291	7,441	1,670	486,592	-	94	6-14
15-24	554,600	77,439	9,567	1,003	465,925	667	-	15-24
25-59	1,608,822	859,386	23,058	6,084	718,692	1,158	444	25-59
60 ปีขึ้นไป	319,195	212,800	2,877	774	102,510	175	60	60 and over
<b>นอกเขตเทศบาล</b>	15,905,845	5,658,481	114,295	17,965	10,101,864	8,976	4,264	<b>Non-municipal area</b>
6-14	2,771,382	50,366	13,636	2,788	2,702,276	2,315	-	6-14
15-24	2,976,995	367,792	36,193	2,698	2,563,485	3,081	3,746	15-24
25-59	8,544,698	4,215,642	59,158	10,143	4,255,658	3,580	518	25-59
60 ปีขึ้นไป	1,612,770	1,024,682	5,308	2,336	580,445	-	-	60 and over

ตารางที่ 7.5 จำนวนประชากรอายุ 6 ปีขึ้นไปที่ชมโทรทัศน์ จำแนกตามประเภทของรายการที่ชมมากที่สุด กลุ่มอายุ และเขตการปกครอง ภาคใต้ พ.ศ. 2551

Table 7.5 Number of population 6 years of age and over reported viewing television by type of most viewing program, age group and area, Southern region, 2008

เขตการปกครอง และกลุ่มอายุ (ปี)	ประเภทรายการที่ชมมากที่สุด Type of most viewing program							area and age group (years)
	รวม Total	ข่าว News	สารคดี / ความรู้ทั่วไป Knowledge	ความคิดเห็น / วิเคราะห์ Commentary	บันเทิง Entertainment	เพื่อการศึกษา Education	ธุรกิจ/โฆษณา Advertisement	
<b>ภาคใต้</b>	7,561,680	2,914,944	137,667	20,859	4,471,131	13,452	3,627	<b>Southern region</b>
6-14	1,295,365	37,783	15,624	1,050	1,236,127	4,281	501	6-14
15-24	1,514,084	273,873	26,367	5,127	1,202,088	5,760	870	15-24
25-59	4,012,118	2,103,914	85,109	12,476	1,805,324	3,039	2,256	25-59
60 ปีขึ้นไป	740,112	499,374	10,568	2,206	227,592	373	-	60 and over
<b>ในเขตเทศบาล</b>	1,818,562	732,506	42,657	8,106	1,032,374	2,569	351	<b>Municipal area</b>
6-14	303,394	13,743	5,254	882	282,464	1,052	-	6-14
15-24	354,847	64,749	6,971	2,211	280,344	572	-	15-24
25-59	972,852	525,848	25,396	4,269	416,092	897	351	25-59
60 ปีขึ้นไป	187,468	128,166	5,036	744	53,474	48	-	60 and over
<b>นอกเขตเทศบาล</b>	5,743,118	2,182,439	95,010	12,754	3,438,757	10,883	3,275	<b>Non-municipal area</b>
6-14	991,971	24,041	10,370	168	953,663	3,228	501	6-14
15-24	1,159,237	209,124	19,395	2,916	921,744	5,188	870	15-24
25-59	3,039,266	1,578,067	59,713	8,208	1,389,232	2,142	1,905	25-59
60 ปีขึ้นไป	552,644	371,207	5,532	1,462	174,118	325	-	60 and over

ตารางที่ 8 จำนวนประชากรอายุ 6 ปีขึ้นไปที่ชมโทรทัศน์ จำแนกตามประเภทรายการ ช่วงเวลาที่ชมโทรทัศน์ในรอบสัปดาห์ และกลุ่มอายุ ทั่วราชอาณาจักร พ.ศ. 2551

Table 8 Number of population 6 years of age and over reported viewing to television and television news by time, days of viewing in a week and age group, Whole kingdom, 2008

กลุ่มอายุ (ปี) และช่วงเวลา	รายการทุกประเภท All Program		รายการข่าว News Program		Age group (years) and time
	จันทร์ - ศุกร์	เสาร์ - อาทิตย์	จันทร์ - ศุกร์	เสาร์ - อาทิตย์	
	Monday - Friday	Saturday - Sunday	Monday - Friday	Saturday - Sunday	
รวม	56,989,281	56,989,281	56,989,281	56,989,281	Total
ชม <sup>1/</sup>	56,920,929	56,931,885	50,369,998	50,216,335	Viewing <sup>1/</sup>
00.01 - 04.00	174,414	148,793	124,369	100,812	00.01 - 04.00
04.01 - 10.00	8,396,838	13,754,314	7,456,471	7,326,884	04.01 - 10.00
10.01 - 13.00	3,628,160	9,015,064	1,871,642	3,292,125	10.01 - 13.00
13.01 - 16.00	3,678,100	6,281,915	1,330,007	1,810,324	13.01 - 16.00
16.01 - 20.00	45,508,868	39,165,928	35,234,729	33,274,259	16.01 - 20.00
20.01 - 24.00	30,146,058	26,428,213	15,445,629	14,820,147	20.01 - 24.00
ข่าวต้นชั่วโมง / รายการ	4,073,087	3,889,689	10,425,208	11,496,803	short news
ไม่ชม	68,352	57,396	6,619,283	6,772,946	Don't viewing

<sup>1/</sup> ตอบได้ไม่เกิน 2 คำตอบ

Two answers was possible

ตารางที่ 8 จำนวนประชากรอายุ 6 ปีขึ้นไปที่ชมโทรทัศน์ จำแนกตามประเภทรายการ ช่วงเวลาที่ชมโทรทัศน์ในรอบสัปดาห์ และกลุ่มอายุ ทั่วราชอาณาจักร พ.ศ. 2551 (ต่อ)

Table 8 Number of population 6 years of age and over reported viewing to television and television news by time, days of viewing in a week and age group, Whole kingdom, 2008 (Contd.)

กลุ่มอายุ (ปี) และช่วงเวลา	รายการทุกประเภท All Program		รายการข่าว News Program		Age group (years) and time
	จันทร์ - ศุกร์	เสาร์ - อาทิตย์	จันทร์ - ศุกร์	เสาร์ - อาทิตย์	
	Monday - Friday	Saturday - Sunday	Monday - Friday	Saturday - Sunday	
6 -14	8,542,430	8,542,430	8,542,430	8,542,430	6-14
ชม <sup>1/</sup>	8,499,827	8,535,888	4,186,444	4,179,962	Viewing <sup>1/</sup>
00.01 - 04.00	9,316	8,423	5,952	4,424	00.01 - 04.00
04.01 - 10.00	770,030	4,610,302	298,009	668,766	04.01 - 10.00
10.01 - 13.00	253,556	2,685,592	74,449	387,025	10.01 - 13.00
13.01 - 16.00	553,354	1,425,026	110,236	207,419	13.01 - 16.00
16.01 - 20.00	7,561,745	4,248,368	2,732,573	2,166,528	16.01 - 20.00
20.01 - 24.00	3,391,201	1,658,112	1,001,495	787,934	20.01 - 24.00
ข่าวต้นชั่วโมง / รายการ	572,822	383,614	1,183,655	1,344,946	short news
ไม่ชม	42,604	6,542	4,355,986	4,362,469	Don't viewing

<sup>1/</sup> ตอบได้ไม่เกิน 2 คำตอบ

Two answers was possible

ตารางที่ 8 จำนวนประชากรอายุ 6 ปีขึ้นไปที่ชมโทรทัศน์ จำแนกตามประเภทรายการ ช่วงเวลาที่ชมโทรทัศน์ในรอบสัปดาห์ และกลุ่มอายุ ทั่วราชอาณาจักร พ.ศ. 2551 (ต่อ)

Table 8 Number of population 6 years of age and over reported viewing to television and television news by time, days of viewing in a week and age group, Whole kingdom, 2008 (Contd.)

กลุ่มอายุ (ปี) และช่วงเวลา	รายการทุกประเภท All Program		รายการข่าว News Program		Age group (years) and time
	จันทร์ - ศุกร์	เสาร์ - อาทิตย์	จันทร์ - ศุกร์	เสาร์ - อาทิตย์	
	Monday - Friday	Saturday - Sunday	Monday - Friday	Saturday - Sunday	
15 -24	10,112,297	10,112,297	10,112,297	10,112,297	15 -24
ชม <sup>1/</sup>	10,102,335	10,106,230	8,981,217	8,977,462	Viewing <sup>1/</sup>
00.01 - 04.00	33,935	35,727	13,582	12,503	00.01 - 04.00
04.01 - 10.00	982,840	2,086,369	774,931	891,611	04.01 - 10.00
10.01 - 13.00	699,984	2,086,535	266,039	599,200	10.01 - 13.00
13.01 - 16.00	646,101	1,407,053	217,818	325,302	13.01 - 16.00
16.01 - 20.00	7,837,647	6,303,653	5,823,683	5,309,498	16.01 - 20.00
20.01 - 24.00	6,354,116	5,275,635	2,822,233	2,642,209	20.01 - 24.00
ข่าวต้นชั่วโมง / รายการ	881,480	801,288	2,415,779	2,660,715	short news
ไม่ชม	9,962	6,067	1,131,079	1,134,835	Don't viewing

<sup>1/</sup> ตอบได้ไม่เกิน 2 คำตอบ

Two answers was possible

ตารางที่ 8 จำนวนประชากรอายุ 6 ปีขึ้นไปที่ชมโทรทัศน์ จำแนกตามประเภทรายการ ช่วงเวลาที่ชมโทรทัศน์ในรอบสัปดาห์ และกลุ่มอายุ ทั่วราชอาณาจักร พ.ศ. 2551 (ต่อ)

Table 8 Number of population 6 years of age and over reported viewing to television and television news by time, days of viewing in a week and age group, Whole kingdom, 2008 (Contd.)

กลุ่มอายุ (ปี) และช่วงเวลา	รายการทุกประเภท All Program		รายการข่าว News Program		Age group (years) and time
	จันทร์ - ศุกร์	เสาร์ - อาทิตย์	จันทร์ - ศุกร์	เสาร์ - อาทิตย์	
	Monday - Friday	Saturday - Sunday	Monday - Friday	Saturday - Sunday	
25 -59	32,253,964	32,253,964	32,253,964	32,253,964	25 -59
<b>ชม <sup>1/</sup></b>	32,239,309	32,215,800	31,264,406	31,144,338	Viewing <sup>1/</sup>
00.01 - 04.00	114,424	90,033	88,281	71,821	00.01 - 04.00
04.01 - 10.00	5,255,279	5,731,145	5,090,138	4,657,081	04.01 - 10.00
10.01 - 13.00	2,036,984	3,498,862	1,165,306	1,872,244	10.01 - 13.00
13.01 - 16.00	1,942,622	2,842,275	773,290	1,038,766	13.01 - 16.00
16.01 - 20.00	25,204,979	23,803,176	22,151,139	21,323,456	16.01 - 20.00
20.01 - 24.00	18,076,081	17,164,500	10,171,271	9,909,207	20.01 - 24.00
ข่าวต้นชั่วโมง / รายการ	2,296,678	2,365,913	5,962,761	6,544,383	short news
<b>ไม่ชม</b>	14,655	38,164	989,558	1,109,626	Don't viewing

1/ ตอบได้ไม่เกิน 2 คำตอบ

Two answers was possible

ตารางที่ 8 จำนวนประชากรอายุ 6 ปีขึ้นไปที่ชมโทรทัศน์ จำแนกตามประเภทรายการ ช่วงเวลาที่ชมโทรทัศน์ในรอบสัปดาห์ และกลุ่มอายุ ทั่วราชอาณาจักร พ.ศ. 2551 (ต่อ)

Table 8 Number of population 6 years of age and over reported viewing to television and television news by time, days of viewing in a week and age group, Whole kingdom, 2008 (Contd.)

กลุ่มอายุ (ปี) และช่วงเวลา	รายการทุกประเภท All Program		รายการข่าว News Program		Age group (years) and time
	จันทร์ - ศุกร์	เสาร์ - อาทิตย์	จันทร์ - ศุกร์	เสาร์ - อาทิตย์	
	Monday - Friday	Saturday - Sunday	Monday - Friday	Saturday - Sunday	
60 ปีขึ้นไป	6,080,590	6,080,590	6,080,590	6,080,590	60 and over
ชม <sup>1/</sup>	6,079,458	6,073,967	5,937,931	5,914,573	Viewing <sup>1/</sup>
00.01 - 04.00	16,739	14,610	16,554	12,064	00.01 - 04.00
04.01 - 10.00	1,388,688	1,326,498	1,293,393	1,109,426	04.01 - 10.00
10.01 - 13.00	637,636	744,076	365,848	433,656	10.01 - 13.00
13.01 - 16.00	536,022	607,562	228,663	238,837	13.01 - 16.00
16.01 - 20.00	4,904,496	4,810,731	4,527,335	4,474,777	16.01 - 20.00
20.01 - 24.00	2,324,660	2,329,966	1,450,629	1,480,797	20.01 - 24.00
ข่าวต้นชั่วโมง / รายการ	322,107	338,874	863,013	946,758	short news
ไม่ชม	1,132	6,623	142,659	166,017	Don't viewing

1/ ตอบได้ไม่เกิน 2 คำตอบ

Two answers was possible

ตารางที่ 8.1 จำนวนประชากรอายุ 6 ปีขึ้นไปที่ชมโทรทัศน์ จำแนกตามประเภทรายการ และเวลาที่ชมโทรทัศน์ในรอบสัปดาห์ กรุงเทพมหานคร พ.ศ. 2551

Table 8.1 Number of population 6 years of age and over reported viewing to television and television news by time and days of viewing in a week, Bangkok metropolis, 2008

ช่วงเวลา	รายการทุกประเภท All Program		รายการข่าว News Program		Time
	จันทร์ - ศุกร์	เสาร์ - อาทิตย์	จันทร์ - ศุกร์	เสาร์ - อาทิตย์	
	Monday - Friday	Saturday - Sunday	Monday - Friday	Saturday - Sunday	
รวม	6,138,555	6,138,555	6,138,555	6,138,555	Total
ชม <sup>1/</sup>	6,132,623	6,132,650	5,690,357	5,685,113	Viewing <sup>1/</sup>
00.01 - 04.00	43,369	41,390	33,488	31,554	00.01 - 04.00
04.01 - 10.00	1,351,543	1,784,339	1,242,868	1,406,564	04.01 - 10.00
10.01 - 13.00	583,171	1,133,465	399,805	657,470	10.01 - 13.00
13.01 - 16.00	466,205	748,205	260,964	370,894	13.01 - 16.00
16.01 - 20.00	3,961,723	3,376,691	3,487,287	3,201,622	16.01 - 20.00
20.01 - 24.00	3,453,515	3,057,437	2,182,301	2,003,576	20.01 - 24.00
ข่าวสั้นชั่วโมง / รายการ	366,184	368,793	729,491	793,086	short news
ไม่ชม	5,932	5,905	448,197	453,441	Don't viewing

1/ ตอบได้ไม่เกิน 2 คำตอบ

Two answers was possible



ตารางที่ 8.2 จำนวนประชากรอายุ 6 ปีขึ้นไปที่ชมโทรทัศน์ จำแนกตามประเภทรายการ และเวลาที่ชมโทรทัศน์ในรอบสัปดาห์ ภาคกลาง (ไม่รวมกรุงเทพมหานคร) พ.ศ. 2551

Table 8.2 Number of population 6 years of age and over reported viewing to television and television news by time and days of viewing in a week,

Central region (Excluding Bangkok metropolis), 2008

ช่วงเวลา	รายการทุกประเภท All Program		รายการข่าว News Program		Time
	จันทร์ - ศุกร์	เสาร์ - อาทิตย์	จันทร์ - ศุกร์	เสาร์ - อาทิตย์	
	Monday - Friday	Saturday - Sunday	Monday - Friday	Saturday - Sunday	
<b>รวม</b>	14,299,023	14,299,023	14,299,023	14,299,023	<b>Total</b>
<b>ชม <sup>1/</sup></b>	14,286,015	14,282,975	12,756,299	12,721,266	<b>Viewing <sup>1/</sup></b>
00.01 - 04.00	42,775	37,866	28,847	21,834	00.01 - 04.00
04.01 - 10.00	2,354,490	3,689,738	2,177,841	1,973,681	04.01 - 10.00
10.01 - 13.00	1,021,996	2,550,548	484,373	947,030	10.01 - 13.00
13.01 - 16.00	941,865	1,652,162	293,745	396,926	13.01 - 16.00
16.01 - 20.00	10,675,209	9,034,839	7,855,744	7,426,965	16.01 - 20.00
20.01 - 24.00	8,114,271	7,100,178	3,455,162	3,270,805	20.01 - 24.00
ข่าวต้นชั่วโมง / รายการ	1,514,212	1,378,658	3,819,384	4,138,299	short news
<b>ไม่ชม</b>	13,008	16,049	1,542,725	1,577,758	<b>Don't viewing</b>

1/ ตอบได้ไม่เกิน 2 คำตอบ

Two answers was possible

ตารางที่ 8.3 จำนวนประชากรอายุ 6 ปีขึ้นไปที่ชมโทรทัศน์ จำแนกตามประเภทรายการ และช่วงเวลาชมโทรทัศน์ในรอบสัปดาห์ ภาคเหนือ พ.ศ. 2551

Table 8.3 Number of population 6 years of age and over reported viewing to television and television news by time and days of viewing in a week, Northern region, 2008

ช่วงเวลา	รายการทุกประเภท All Program		รายการข่าว News Program		Time
	จันทร์ - ศุกร์	เสาร์ - อาทิตย์	จันทร์ - ศุกร์	เสาร์ - อาทิตย์	
	Monday - Friday	Saturday - Sunday	Monday - Friday	Saturday - Sunday	
<b>รวม</b>	10,092,473	10,092,473	10,092,473	10,092,473	<b>Total</b>
<b>ชม<sup>1/</sup></b>	10,077,183	10,084,856	9,030,135	8,987,992	<b>Viewing<sup>1/</sup></b>
00.01 - 04.00	19,115	16,653	12,992	11,490	00.01 - 04.00
04.01 - 10.00	1,345,227	2,372,112	1,141,886	1,148,898	04.01 - 10.00
10.01 - 13.00	432,028	1,310,692	221,518	416,055	10.01 - 13.00
13.01 - 16.00	361,562	867,102	122,556	233,203	13.01 - 16.00
16.01 - 20.00	8,683,846	7,566,909	6,929,130	6,520,981	16.01 - 20.00
20.01 - 24.00	5,120,664	4,455,038	2,779,784	2,641,019	20.01 - 24.00
ข่าวต้นชั่วโมง / รายการ	549,496	529,567	1,486,144	1,670,456	short news
<b>ไม่ชม</b>	15,290	7,617	1,062,338	1,104,480	<b>Don't viewing</b>

1/ ตอบได้ไม่เกิน 2 คำตอบ

Two answers was possible

ตารางที่ 8.4 จำนวนประชากรอายุ 6 ปีขึ้นไปที่ชมโทรทัศน์ จำแนกตามประเภทรายการ และเวลาที่ชมโทรทัศน์ในรอบสัปดาห์ ภาคตะวันออกเฉียงเหนือ พ.ศ. 2551

Table 8.4 Number of population 6 years of age and over reported viewing to television and television news by time and days of viewing in a week, Northeastern region, 2008

ช่วงเวลา	รายการทุกประเภท All Program		รายการข่าว News Program		Time
	จันทร์ - ศุกร์	เสาร์ - อาทิตย์	จันทร์ - ศุกร์	เสาร์ - อาทิตย์	
	Monday - Friday	Saturday - Sunday	Monday - Friday	Saturday - Sunday	
<b>รวม</b>	18,897,550	18,897,550	18,897,550	18,897,550	<b>Total</b>
<b>ชม <sup>1/</sup></b>	18,875,801	18,884,494	16,246,438	16,211,708	<b>Viewing <sup>1/</sup></b>
00.01 - 04.00	49,490	38,609	36,953	26,418	00.01 - 04.00
04.01 - 10.00	2,269,020	4,213,121	1,936,400	1,885,967	04.01 - 10.00
10.01 - 13.00	783,013	2,486,747	292,600	578,752	10.01 - 13.00
13.01 - 16.00	926,924	1,760,261	257,455	345,311	13.01 - 16.00
16.01 - 20.00	16,589,604	14,292,651	12,562,602	11,879,091	16.01 - 20.00
20.01 - 24.00	9,673,473	8,401,859	4,699,384	4,662,567	20.01 - 24.00
ข่าวต้นชั่วโมง / รายการ	1,215,518	1,219,331	3,245,825	3,652,076	short news
<b>ไม่ชม</b>	21,750	13,056	2,651,112	2,685,842	<b>Don't viewing</b>

<sup>1/</sup> ตอบได้ไม่เกิน 2 คำตอบ

Two answers was possible

ตารางที่ 8.5 จำนวนประชากรอายุ 6 ปีขึ้นไปที่ชมโทรทัศน์ จำแนกตามประเภทรายการ และเวลาที่ชมโทรทัศน์ในรอบสัปดาห์ ภาคใต้ พ.ศ. 2551

Table 8.5 Number of population 6 years of age and over reported viewing to television and television news by time and days of viewing in a week, Southern region, 2008

ช่วงเวลา	รายการทุกประเภท All Program		รายการข่าว News Program		Time
	จันทร์ - ศุกร์	เสาร์ - อาทิตย์	จันทร์ - ศุกร์	เสาร์ - อาทิตย์	
	Monday - Friday	Saturday - Sunday	Monday - Friday	Saturday - Sunday	
<b>รวม</b>	7,561,680	7,561,680	7,561,680	7,561,680	<b>Total</b>
<b>ชม <sup>1/</sup></b>	7,549,307	7,546,910	6,646,769	6,610,255	<b>Viewing <sup>1/</sup></b>
00.01 - 04.00	19,664	14,276	12,089	9,516	00.01 - 04.00
04.01 - 10.00	1,076,558	1,695,005	957,476	911,774	04.01 - 10.00
10.01 - 13.00	807,952	1,533,612	473,346	692,817	10.01 - 13.00
13.01 - 16.00	981,545	1,254,186	395,286	463,991	13.01 - 16.00
16.01 - 20.00	5,598,487	4,894,839	4,399,966	4,245,600	16.01 - 20.00
20.01 - 24.00	3,784,135	3,413,702	2,328,998	2,242,180	20.01 - 24.00
ข่าวสั้นชั่วโมง / รายการ	427,676	393,340	1,144,362	1,242,886	short news
<b>ไม่ชม</b>	12,373	14,769	914,910	951,425	<b>Don't viewing</b>

<sup>1/</sup> ตอบได้ไม่เกิน 2 คำตอบ

Two answers was possible

ภาคผนวก

**ภาคผนวก ก**  
**ระเบียบวิธีการสำรวจ**

**แผนการสุ่มตัวอย่าง**

แผนการสุ่มตัวอย่างที่ใช้เป็นแบบ Stratified Two – Stage Sampling โดยมีจังหวัดเป็นสตราตัม ชุมชมอาคาร (ในเขตเทศบาล) และหมู่บ้าน (นอกเขตเทศบาล) เป็นหน่วยตัวอย่างขั้นที่หนึ่ง ครั้วเรือน ส่วนบุคคลเป็นหน่วยตัวอย่างขั้นที่สอง

**การจัดสตราตัม**

จังหวัดเป็นสตราตัม ซึ่งมีทั้งสิ้น 76 สตราตัม และในแต่ละสตราตัม ได้ทำการแบ่งออกเป็น 2 สตราตัมย่อย ตามลักษณะการปกครองของกรมการปกครอง คือ ในเขตเทศบาล และนอกเขตเทศบาล

**การเลือกตัวอย่างขั้นที่หนึ่ง**

จากแต่ละสตราตัมย่อย หรือแต่ละเขตการปกครอง ได้ทำการเลือกชุมชมอาคาร / หมู่บ้านตัวอย่างอย่างอิสระต่อกัน โดยให้ความน่าจะเป็นในการเลือกเป็นปฏิภาคกับจำนวนครั้วเรือนของชุมชมอาคาร / หมู่บ้านนั้น ๆ ได้จำนวนตัวอย่างทั้งสิ้น 5,796 ชุมชมอาคาร / หมู่บ้าน จากทั้งสิ้นจำนวน 109,966 ชุมชมอาคาร / หมู่บ้าน ซึ่งกระจายไปตามภาค และเขตการปกครอง เป็นดังนี้

ภาค	รวม	ในเขตเทศบาล	นอกเขตเทศบาล
กรุงเทพมหานคร	312	312	-
กลาง ( ไม่รวมกรุงเทพมหานคร )	1,968	1,080	888
เหนือ	1,236	696	540
ตะวันออกเฉียงเหนือ	1,296	720	576
ใต้	984	528	456
<b>รวมทั้งราชอาณาจักร</b>	<b>5,796</b>	<b>3,336</b>	<b>2,460</b>

## การเลือกตัวอย่างขั้นที่สอง

ในขั้นนี้เป็นการเลือกครัวเรือนส่วนบุคคลตัวอย่าง จากบัญชีรายชื่อครัวเรือนส่วนบุคคลทั้งสิ้นที่ได้จากการนับจุดในแต่ละชุมชนอาคาร/หมู่บ้านตัวอย่าง ด้วยวิธีการสุ่มแบบมีระบบ

ก่อนที่จะทำการเลือกครัวเรือนส่วนบุคคลตัวอย่าง ได้มีการจัดเรียงรายชื่อครัวเรือนส่วนบุคคลในแต่ละชุมชนอาคาร/หมู่บ้านตัวอย่าง ตามขนาดครัวเรือน ซึ่งวัดด้วยจำนวนสมาชิกในครัวเรือน

กำหนดขนาดตัวอย่าง ดังนี้

- ในเขตเทศบาล : กำหนด 15 ครัวเรือนตัวอย่าง ต่อชุมชนอาคาร
- นอกเขตเทศบาล : กำหนด 12 ครัวเรือนตัวอย่าง ต่อหมู่บ้าน

ได้จำนวนครัวเรือนส่วนบุคคลตัวอย่างที่ต้องทำการแจกแจงทั้งสิ้น 79,560 ครัวเรือน ซึ่งกระจายไปตามภาค และเขตการปกครอง ดังนี้

ภาค	รวม	ในเขตเทศบาล	นอกเขตเทศบาล
กรุงเทพมหานคร	4,680	4,680	-
กลาง ( ไม่รวม กรุงเทพมหานคร )	26,856	16,200	10,656
เหนือ	16,920	10,440	6,480
ตะวันออกเฉียงเหนือ	17,712	10,800	6,912
ใต้	13,392	7,920	5,472
<b>รวมทั้งราชอาณาจักร</b>	<b>79,560</b>	<b>50,040</b>	<b>29,520</b>

## วิธีการประมาณผล

การเสนอผลของการสำรวจเป็นการเสนอผลในระดับจังหวัด จำแนกตามเขตการปกครอง คือ ในเขตเทศบาล และนอกเขตเทศบาล

กำหนดให้ $h = 1,2,3,4,5$	แทนภาค
$i = 1,2,3,\dots,A_h$	แทนจังหวัด
$j = 1,2$	แทนเขตการปกครอง
$k = 1,2,3,\dots,m_{hij}$	แทนชมรมอาคาร/หมู่บ้านตัวอย่าง
$l = 1,2,3,\dots,28$	แทนหมวดอายุ-เพศ

### ส่วนที่ 1 : ข้อมูลเกี่ยวกับประชากร

#### 1.1 การประมาณค่ายอดรวม

1.1.1 สูตรการคำนวณค่าประมาณยอดรวมที่ปรับแล้ว ของจำนวนประชากรที่มีลักษณะที่ต้องการศึกษา  $Y$  สำหรับหมวดอายุ-เพศ  $l$  เขตการปกครอง  $j$  จังหวัด  $i$  ภาค  $h$  คือ

$$\hat{Y}'_{hijl} = \frac{\hat{Y}_{hijl}}{\hat{X}_{hijl}} X_{hijl} = r_{hijl} X_{hijl} \quad \dots\dots\dots (1)$$

โดยที่  $\hat{Y}_{hijl}$  คือ ค่าประมาณยอดรวมโดยปกติจากการเลือกตัวอย่างสองชั้นตอน ของจำนวนประชากรที่มีลักษณะที่ต้องการศึกษา  $Y$  สำหรับหมวดอายุ-เพศ  $l$  เขตการปกครอง  $j$  จังหวัด  $i$  ภาค  $h$

$\hat{X}_{hijl}$  คือ ค่าประมาณยอดรวมโดยปกติจากการเลือกตัวอย่างสองชั้นตอน ของจำนวนประชากรทั้งสิ้น สำหรับหมวดอายุ-เพศ  $l$  เขตการปกครอง  $j$  จังหวัด  $i$  ภาค  $h$

$X_{hijl}$  คือ จำนวนประชากรทั้งสิ้นที่ได้จากการคาดประมาณประชากรของประเทศไทย<sup>1/</sup> สำหรับหมวดอายุ-เพศ  $l$  เขตการปกครอง  $j$  จังหวัด  $i$  ภาค  $h$

---

1/ การคาดประมาณประชากรของประเทศไทย พ. ศ. 2533 - 2563 สำนักงานคณะกรรมการพัฒนาการเศรษฐกิจและสังคมแห่งชาติ แผนพัฒนาเศรษฐกิจและสังคมแห่งชาติ ฉบับที่ 9 ( พฤษภาคม 2546 )



$r_{hijl}$  คือ ค่าประมาณอัตราส่วน ของจำนวนประชากรที่มีลักษณะที่ต้องการศึกษา  $Y$  กับจำนวนประชากรทั้งสิ้น สำหรับหมวดอายุ-เพศ  $l$  เขตการปกครอง  $j$  จังหวัด  $i$  ภาค  $h$  ซึ่ง

$$r_{hijl} = \frac{\hat{Y}_{hijl}}{\hat{X}_{hijl}} \quad \dots\dots\dots (2)$$

- สูตรการคำนวณ  $\hat{Y}_{hijl}$  คือ

$$\hat{Y}_{hijl} = \frac{1}{m_{hij}} \sum_{k=1}^{m_{hij}} \frac{1}{P_{hijk}} \frac{N_{hijk}}{n_{hijk}} y_{hijkl} \quad \dots\dots\dots (3)$$

โดยที่  $m_{hij}$  คือ จำนวนชุมรุมอาคาร/หมู่บ้านตัวอย่างทั้งสิ้น ในเขตการปกครอง  $j$  จังหวัด  $i$  ภาค  $h$

$P_{hijk}$  คือ ความน่าจะเป็นที่จะเลือกได้ชุมรุมอาคาร/หมู่บ้านตัวอย่าง  $k$  ในเขตการปกครอง  $j$  จังหวัด  $i$  ภาค  $h$

$N_{hijk}$  คือ จำนวนครัวเรือนที่นับจดได้ทั้งสิ้น ในชุมรุมอาคาร/หมู่บ้านตัวอย่าง  $k$  เขตการปกครอง  $j$  จังหวัด  $i$  ภาค  $h$

$n_{hijk}$  คือ จำนวนครัวเรือนตัวอย่างที่ถูกสัมภาษณ์ทั้งสิ้น ในชุมรุมอาคาร/หมู่บ้านตัวอย่าง  $k$  เขตการปกครอง  $j$  จังหวัด  $i$  ภาค  $h$

$y_{hijkl}$  คือ จำนวนประชากรที่มีลักษณะที่ต้องการศึกษา  $Y$  ที่เจงนับได้ทั้งสิ้น ในหมวดอายุ-เพศ  $l$  ชุมรุมอาคาร/หมู่บ้านตัวอย่าง  $k$  เขตการปกครอง  $j$  จังหวัด  $i$  ภาค  $h$

- สูตรการคำนวณ  $\hat{X}_{hijl}$  คือ

$$\hat{X}_{hijl} = \frac{1}{m_{hij}} \sum_{k=1}^{m_{hij}} \frac{1}{P_{hijk}} \frac{N_{hijk}}{n_{hijk}} x_{hijkl} \quad \dots\dots\dots (4)$$

โดยที่  $x_{hijkl}$  คือ จำนวนประชากรที่เจงนับได้ทั้งสิ้น ในหมวดอายุ-เพศ  $l$  ชุมรุมอาคาร/หมู่บ้านตัวอย่าง  $k$  เขตการปกครอง  $j$  จังหวัด  $i$  ภาค  $h$

1.1.2 สูตรการคำนวณค่าประมาณยอดรวมที่ปรับแล้ว ของจำนวนประชากรที่มีลักษณะที่ต้องการศึกษา  $Y$  สำหรับเขตการปกครอง  $j$  จังหวัด  $i$  ภาค  $h$  คือ

$$\hat{Y}'_{hij} = \sum_{l=1}^{28} \hat{Y}'_{hijl} \quad \dots\dots\dots (5)$$

1.1.3 สูตรการคำนวณค่าประมาณขอดรวมที่ปรับแล้ว ของจำนวนประชากรที่มีลักษณะที่ต้องการศึกษา  $Y$  สำหรับหมวดอายุ-เพศ  $l$  จังหวัด  $i$  ภาค  $h$  คือ

$$\hat{Y}'_{hil} = \sum_{j=1}^2 \hat{Y}'_{hijl} \quad \dots\dots\dots (6)$$

1.1.4 สูตรการคำนวณค่าประมาณขอดรวมที่ปรับแล้ว ของจำนวนประชากรที่มีลักษณะที่ต้องการศึกษา  $Y$  สำหรับจังหวัด  $i$  ภาค  $h$  คือ

$$\hat{Y}'_{hi} = \sum_{j=1}^2 \hat{Y}'_{hij} = \sum_{l=1}^{28} \hat{Y}'_{hil} \quad \dots\dots\dots (7)$$

1.1.5 สูตรการคำนวณค่าประมาณขอดรวมที่ปรับแล้ว ของจำนวนประชากรที่มีลักษณะที่ต้องการศึกษา  $Y$  สำหรับหมวดอายุ-เพศ  $l$  เขตการปกครอง  $j$  ภาค  $h$  คือ

$$\hat{Y}'_{hjl} = \sum_{i=1}^{A_h} \hat{Y}'_{hijl} \quad \dots\dots\dots (8)$$

โดยที่  $A_h$  คือ จำนวนจังหวัดในภาค  $h$  และ  $\sum_{h=1}^5 A_h = 76$

1.1.6 สูตรการคำนวณค่าประมาณขอดรวมที่ปรับแล้ว ของจำนวนประชากรที่มีลักษณะที่ต้องการศึกษา  $Y$  สำหรับเขตการปกครอง  $j$  ภาค  $h$  คือ

$$\hat{Y}'_{hj} = \sum_{i=1}^{A_h} \hat{Y}'_{hij} = \sum_{l=1}^{28} \hat{Y}'_{hjl} \quad \dots\dots\dots (9)$$

1.1.7 สูตรการคำนวณค่าประมาณขอดรวมที่ปรับแล้ว ของจำนวนประชากรที่มีลักษณะที่ต้องการศึกษา  $Y$  สำหรับหมวดอายุ-เพศ  $l$  ภาค  $h$  คือ

$$\hat{Y}'_{hl} = \sum_{i=1}^{A_h} \hat{Y}'_{hil} = \sum_{j=1}^2 \hat{Y}'_{hjl} \quad \dots\dots\dots (10)$$

1.1.8 สูตรการคำนวณค่าประมาณขอดรวมที่ปรับแล้ว ของจำนวนประชากรที่มีลักษณะที่ต้องการศึกษา  $Y$  สำหรับภาค  $h$  คือ

$$\hat{Y}'_h = \sum_{i=1}^{A_h} \hat{Y}'_{hi} = \sum_{j=1}^2 \hat{Y}'_{hj} = \sum_{l=1}^{28} \hat{Y}'_{hl} \quad \dots\dots\dots (11)$$

1.1.9 สูตรการคำนวณค่าประมาณยอดรวมที่ปรับแล้ว ของจำนวนประชากรที่มีลักษณะที่ต้องการศึกษา  $Y$  สำหรับเขตการปกครอง  $j$  ที่ัวราชอาณาจักร คือ

$$\hat{Y}'_j = \sum_{h=1}^5 \hat{Y}'_{hj} \quad \dots\dots\dots (12)$$

1.1.10 สูตรการคำนวณค่าประมาณยอดรวมที่ปรับแล้ว ของจำนวนประชากรที่มีลักษณะที่ต้องการศึกษา  $Y$  สำหรับหมวดอายุ-เพศ  $l$  ที่ัวราชอาณาจักร คือ

$$\hat{Y}'_l = \sum_{h=1}^5 \hat{Y}'_{hl} \quad \dots\dots\dots (13)$$

1.1.11 สูตรการคำนวณค่าประมาณยอดรวมที่ปรับแล้ว ของจำนวนประชากรที่มีลักษณะที่ต้องการศึกษา  $Y$  สำหรับที่ัวราชอาณาจักร คือ

$$\hat{Y}' = \sum_{h=1}^5 \hat{Y}'_h = \sum_{j=1}^2 \hat{Y}'_j = \sum_{l=1}^{28} \hat{Y}'_l \quad \dots\dots\dots (14)$$

## ภาคผนวก ข

### คำนิยาม

#### 1. สื่อมวลชน

หมายถึง สื่อที่ใช้ในการนำข่าวสารใด ๆ ไปสู่ประชาชนหรือมวลชน และประชาชนสามารถรับข่าวสารได้โดยการอ่าน การฟัง หรือการดู ประเภทของสื่อมวลชน เช่น หนังสือพิมพ์ วิทยุ โทรทัศน์ อินเทอร์เน็ต นิตยสาร วารสาร ภาพยนตร์ เป็นต้น

สื่อมวลชนที่ทำการสำรวจครั้งนี้ ได้แก่ วิทยุและโทรทัศน์

#### 2. ข่าวสาร

หมายถึง ข้อมูล ข้อเท็จจริง หรือเรื่องราวต่าง ๆ ที่นำออกเผยแพร่ต่อประชาชนหรือใช้ประกอบการทำงานภายในหน่วยงาน ข่าวสารที่นำออกเผยแพร่ต่อประชาชนนั้นอาจทำได้หลายลักษณะ เช่น ข่าว สารคดีหรือความรู้ทั่วไป ความคิดเห็นหรือวิเคราะห์ บันเทิง ธุรกิจหรือการโฆษณา เป็นต้น

#### 3. ข่าว

หมายถึง การรายงานเหตุการณ์ปัจจุบันหรือข่าวสารที่น่าสนใจ เพื่อให้ประชาชนได้รับทราบ ข่าวสารที่เสนอ โดยลักษณะของข่าวนั้นจะต้องเป็นข้อมูล ข้อเท็จจริงหรือเรื่องราวใหม่ ๆ และทันต่อเวลา โดยเฉพาะอย่างยิ่งในทัศนะของผู้รับสาร การเสนอข่าวอาจใช้การพูด การเขียน การใช้ภาพ แอบบันทึก วิดีทัศน์ หรือภาพยนตร์ หรือสื่ออื่น ๆ ที่สามารถเข้าถึงประชาชนได้อย่างทั่วถึง ทั้งนี้ต้องไม่มีการแสดงความคิดเห็นในการเสนอข่าว

ข่าวอาจจำแนกเป็น ข่าวในประเทศ ข่าวท้องถิ่น ข่าวต่างประเทศ ข่าวกีฬา ข่าวพยากรณ์อากาศ และข่าวประเภทอื่น ๆ

##### 3.1 ข่าวในประเทศ

หมายถึง การเสนอหรือรายงานเหตุการณ์ต่าง ๆ ซึ่งเป็นปัจจุบันที่เกิดขึ้นภายในประเทศ โดยไม่รวมข่าวหรือเหตุการณ์เกี่ยวกับความเคลื่อนไหวในวงการกีฬา และข่าวเชิงประชาสัมพันธ์หรือบริการ เช่น ประกาศของทางราชการ ข่าวการกุศล และบริการประชาชน ข่าวธุรกิจ ฯลฯ

##### 3.2 ข่าวท้องถิ่น

หมายถึง ข่าวหรือเรื่องราวที่เกี่ยวข้องภายในท้องถิ่นที่ตนอาศัยอยู่

### 3.3 ข่าวดังประเทศ

หมายถึง การเสนอข่าวหรือรายงานเหตุการณ์ต่าง ๆ ซึ่งเป็นปัจจุบันที่เกิดขึ้นในต่างประเทศ โดยไม่รวมข่าวหรือเหตุการณ์เกี่ยวกับความเคลื่อนไหวในวงการกีฬา

### 3.4 ข่าวกีฬา

หมายถึง การเสนอหรือรายงานเกี่ยวกับการแข่งขันกีฬา หรือรายงานเกี่ยวกับความเคลื่อนไหวในวงการกีฬา เช่น การเตรียมจัดการแข่งขันกีฬา การเตรียมตัวบุคคลเพื่อเข้าแข่งขันกีฬา การรายงาน ผลการแข่งขันกีฬา ฯลฯ เป็นต้น

### 3.5 ข่าวพยากรณ์อากาศ

หมายถึง การรายงานสภาวะอากาศในช่วง 24 ชม.ที่ผ่านมา และมีการพยากรณ์หรือคาดการณ์สภาวะอากาศในช่วง 24 ชม. (หรือมากกว่า) ล่วงหน้า

### 3.6 ข่าวประเภทอื่นๆ

หมายถึง ข่าวเชิงประชาสัมพันธ์หรือบริการ ได้แก่ ประกาศของทางราชการ ข่าวการกุศล และบริการประชาชน ข่าวธุรกิจ ข่าวการจราจร ข่าวเศรษฐกิจ เป็นต้น

ข่าวแจ้งราคาสินค้า อัตราแลกเปลี่ยนเงินตราระหว่างประเทศ ข่าวรายงานภาวะตลาดหุ้น ถือเป็นข่าวเศรษฐกิจ

ข่าวเพื่อเผยแพร่การประชาสัมพันธ์ของธุรกิจการค้า และอุตสาหกรรมถือเป็นข่าวธุรกิจ

## 4. สารคดีหรือความรู้ทั่วไป

หมายถึง รายการที่นำเสนอความรู้หรือสารคดีในสื่อวิทยุและโทรทัศน์ในลักษณะของสารคดีหรือบทความ ซึ่งมีจุดประสงค์เพื่อให้ได้รับความรู้ในเรื่องต่าง ๆ ได้แก่ นโยบาย การดำเนินการและชี้แจงงานของส่วนราชการ การประกอบอาชีพ การเกษตร สุขภาพและอนามัย ศิลปะ วัฒนธรรม และประวัติศาสตร์ วิทยาศาสตร์ทั่วไป เทคโนโลยีและสิ่งแวดล้อม ศาสนาและจริยธรรม ภาษาและหนังสือไทย เด็กและสตรี การกีฬาและการท่องเที่ยว

### 4.1 นโยบาย การดำเนินการและชี้แจงงานของส่วนราชการ

หมายถึง รายการที่มีการแถลงเกี่ยวกับนโยบาย การดำเนินการ หรือชี้แจงงานของหน่วยราชการ กระทรวง กรมต่างๆ

### 4.2 การประกอบอาชีพ

หมายถึง รายการที่นำเสนอ โดยมีเนื้อหาสาระที่ให้ความรู้ อันจะนำไปใช้ให้เกิดประโยชน์ต่อการประกอบอาชีพได้ เช่น รายการที่แนะนำเกี่ยวกับธุรกิจการค้า ด้วยลำแข้ง ฯลฯ

### 4.3 การเกษตร

หมายถึง รายการที่แนะนำเกี่ยวกับการทำเกษตร แนะนำวิธีการปลูก ตลอดจนการดูแล บำรุงรักษา การใช้ยาปราบศัตรูพืช การใช้ปุ๋ย เช่น เกษตรวันนี้ เกษตรยั่งยืน ฯลฯ

### 4.4 สุขภาพและอนามัย

หมายถึง รายการที่ให้ความรู้เกี่ยวกับการรักษาสุขภาพอนามัย การใช้ยา การแนะนำ ให้ รู้จักป้องกันโรคร้ายไข้เจ็บต่างๆ ตลอดจนการบำบัดรักษาเบื้องต้น เช่น สโมสรสุขภาพ ฯลฯ

### 4.5 ศิลปะ วัฒนธรรมและประวัติศาสตร์

หมายถึง รายการที่ให้ความรู้เกี่ยวกับเรื่องราวในอดีตที่สำคัญ ๆ ซึ่งถูกบันทึกไว้เป็น ประวัติศาสตร์ ตลอดจนบทความที่ให้ความรู้เกี่ยวกับศิลปะ วัฒนธรรม ประเพณีสืบทอดกันมา เช่น รายการจดหมายเหตุกรุงศรีฯ เป็นต้น

### 4.6 วิทยาศาสตร์ทั่วไป เทคโนโลยีและสิ่งแวดล้อม

หมายถึง รายการที่นำเสนอทางด้านวิชาการต่าง ๆ ตลอดจนภาวะหรือสิ่งที่อยู่รอบ ๆ ตัวเราซึ่งเรียกว่าสิ่งแวดล้อม เช่น แคนสนธยา มหัศจรรย์ธรรมชาติ ฯลฯ

### 4.7 ศาสนาและจริยธรรม

หมายถึง รายการที่นำเสนอเรื่องเกี่ยวกับหลักธรรมะ การปฏิบัติธรรม การแสดง พระธรรมเทศนา เช่น ฐิติธรรมนำชีวิต ฯลฯ

### 4.8 ภาษาและหนังสือไทย

หมายถึง รายการนำเสนอที่ให้ความรู้ภาษาไทย ในด้านการใช้ การอ่าน ตลอดจน ความหมาย นอกจากนี้ยังรวมถึงวรรณกรรมทางภาษาด้วย เช่น รายการวรรณคดีไทย รายการภาษาของเรา รายการศาลาวรรณกรรม ฯลฯ

### 4.9 เด็ก

หมายถึง รายการที่ให้ความรู้เกี่ยวกับเรื่องของเด็ก เช่น รายการแม่และเด็ก รายการ สำหรับเด็ก ฯลฯ

### 4.10 สตรี

หมายถึง รายการที่ให้ความรู้เกี่ยวกับเรื่องของสตรี เช่น ผู้หญิงถึงผู้หญิง 30 ยังแจ๋ว ฯลฯ

### 4.11 กีฬาและการท่องเที่ยว

หมายถึง รายการที่นำเสนอเกี่ยวกับการกีฬา การท่องเที่ยว การถ่ายทอดการแข่งขัน กีฬาต่าง ๆ เช่น การถ่ายทอดสดการชกมวยจากเวทีมวย การถ่ายทอดการแข่งขันฟุตบอลจากสนามแข่ง ฯลฯ สำหรับการท่องเที่ยว เป็นรายการที่ให้ความรู้ให้คำแนะนำเกี่ยวกับสถานที่น่าท่องเที่ยว เช่น รายการ เที่ยวเมืองไทย เมืองไทยวันนี้ เที่ยวสบายวาไรตี้ ฯลฯ

## 5. ความคิดเห็นหรือวิเคราะห์

หมายถึง รายการที่แสดงทัศนะหรือความคิดเห็นตลอดจนการวิเคราะห์วิจารณ์ในเรื่องต่าง ๆ เช่น แสดงความคิดเห็นเกี่ยวกับการปกครองและการเมือง เกี่ยวกับเศรษฐกิจและสังคม การวิเคราะห์ข่าวและเหตุการณ์ต่างประเทศ การวิเคราะห์และวิจารณ์ข่าวแบบชาวบ้าน นอกจากนี้ยังรวมถึงคอลัมน์ที่เสนอความคิดเห็นวิพากษ์วิจารณ์เกี่ยวกับเรื่องทั่ว ๆ ไป เช่น การพยากรณ์ชีวิต การวิเคราะห์ข่าวและเหตุการณ์ต่างประเทศ การวิเคราะห์และวิจารณ์ข่าวแบบชาวบ้าน เป็นต้น

## 6. บันเทิง

หมายถึง การแสดงต่าง ๆ ที่มุ่งให้ความบันเทิงแก่ผู้ฟัง ผู้ชม โดยมีได้มุ่งให้การศึกษาโดยตรง ได้แก่ ละคร ภาพยนตร์ ดนตรี การแสดงเบ็ดเตล็ด การทายปัญหา การแข่งขันเล่นเกมต่าง ๆ การ์ตูน ทุกประเภทรวมถึงการแข่งขันเล่นเกมสันทนาการเกี่ยวกับความรู้

## 7. รายการเพื่อการศึกษา

หมายถึง รายการที่จัดทำขึ้นเพื่อเสริมวิชาความรู้ในสาขาต่าง ๆ ให้แก่นักเรียน นักศึกษาที่กำลังเรียนในสาขาวิชานั้นๆ หรือเพื่อเผยแพร่ความรู้ให้แก่ประชาชนผู้สนใจทั่วไป โดยอาศัยสื่อวิทยุ และโทรทัศน์ ซึ่งจัดเป็นสื่อสอนทางไกล การเสนอรายการอาจเป็นรายการถ่ายทอดสดหรือเป็นเทปมาเปิดก็ได้

รายการเพื่อการศึกษาที่จัดเสนอทางวิทยุและโทรทัศน์ ได้แก่ รายการของมหาวิทยาลัยสุโขทัย-ธรรมมาธิราช รายการของมหาวิทยาลัยรามคำแหง เป็นต้น

## 8. ธุรกิจหรือโฆษณา

หมายถึง รายการในโทรทัศน์ที่เกี่ยวข้องกับธุรกิจการค้า อุตสาหกรรม รวมถึง ข่าวเพื่อการเผยแพร่ และการประชาสัมพันธ์ (Publicity and public relations) และเนื้อหาที่เป็นการประกาศสรรพคุณคุณภาพ หรือคุณประโยชน์ของสินค้า และบริการ (Advertisements)

# ตัวอย่างแบบสอบถาม



รหัสแบบ	แผ่นที่

ชุดที่.....จำนวน.....ชุดของครัวเรือนนี้

## การสำรวจภาวะการทำงานของประชากร ไตรมาสที่ 1 (ม.ค. - มี.ค.) 2551

- ภาค..... จังหวัด.....
- อำเภอ/เขต..... ตำบล/แขวง.....
- บ้านเลขที่..... ถนน..... ตรอก/ซอย.....
- ในเขตเทศบาล ED.....BLK.....AREA  ED    8-11  
นอกเขตเทศบาล ED.....หมู่ที่..... ชื่อหมู่บ้าน..... BLK\_VIL   12-13
- ลำดับที่ชุมนุมอาคาร/หมู่บ้านตัวอย่าง..... PSU\_NO     14-17
- Rotation Group..... ชุดครัวเรือนตัวอย่าง..... เดือน..... พ.ศ..... ROTA\_GR  SAMSET  18-19  
MONTH\_YR     20-23
- ลำดับที่ครัวเรือนตัวอย่าง..... ประเภท ( ส่วนบุคคล.....1 พิเศษ(ระบุ)..... 2 ) HH\_NO   TYPE  24-26
- จำนวนสมาชิกในครัวเรือน ชั้นแจงนับ..... คน MEMBERS   27-28
- จำนวนสมาชิกในครัวเรือน ชั้นนับจุด..... คน LISTING   29-30
- ชื่อผู้ตอบสัมภาษณ์..... เป็นสมาชิกลำดับที่.....
- ผลการแจงนับครัวเรือนตัวอย่างนี้ (บันทึกรหัส)

ได้ข้อมูล		รหัส	ไม่ได้ข้อมูล		รหัส	
ชั้นนับจุด	ชั้นแจงนับ		ชั้นนับจุด	ชั้นแจงนับ	ENUM <input type="text"/> <input type="text"/> 31-32	
1. เป็นครัวเรือนตัวอย่าง 1.1 มีครัวเรือนอาศัยอยู่	แจงนับได้	11	1. เป็นครัวเรือนตัวอย่าง	ไปสามครั้งไม่พบ	21	
	รื้อถอน ไฟไหม้	12		ผู้ตอบสัมภาษณ์		22
	เป็นบ้านว่าง	13		ไม่ให้ความร่วมมือ		
	เป็นบ้านว่าง	14		หาบ้านไม่พบ	23	
1.2 เป็นบ้านว่าง	มีครัวเรือน (แจงนับได้)	15	2. อื่น ๆ (ระบุ) .....	24		
2. ไม่เป็นครัวเรือนตัวอย่าง (ครัวเรือนใหม่อยู่แทน ครัวเรือนเดิมที่เป็นตัวอย่าง)	แจงนับได้	16				

แจงนับวันที่.....เดือน.....พ.ศ..... บรรณานุกรมและลงรหัสวันที่.....เดือน.....พ.ศ.....

ชื่อตัว - ชื่อสกุล..... ชื่อตัว - ชื่อสกุล.....  
**พนักงานแจงนับ** **พนักงานบรรณานุกรมและลงรหัส**

ลายมือชื่อ.....ผู้ตรวจ  
 (.....)  
 ตำแหน่ง.....



ตอนที่ 1 ลักษณะทั่วไปของสมาชิกในครัวเรือน					
ลำดับที่	ถามทุกคนในครัวเรือน				ถามเฉพาะผู้มีอายุ 15 ปีขึ้นไป
	ชื่อ-นามสกุล	ความเกี่ยวพันกับหัวหน้าครัวเรือน บันทึกรหัส หัวหน้าครัวเรือน.....1 ภรรยาหรือสามี.....2 บุตรที่ยังไม่สมรส.....3 บุตรที่สมรสแล้ว.....4 บุตรชาย บุตรสะใภ้.....5 บุตรของบุตร.....6 พ่อ แม่ พ่อตา แม่ยาย...7 ญาติอื่น ๆ .....8 ผู้อาศัย และคนรับใช้.....9 สมาชิกครัวเรือนพิเศษ...0	เพศ บันทึกรหัส ชาย.....1 หญิง.....2	อายุ บันทึกอายุเต็มปี ( บันทึก " 00 " ) ถ้าต่ำกว่า 1 ปี ผู้มีอายุต่ำกว่า 6 ปี ยุติการสัมภาษณ์ ผู้มีอายุ 6-14 ปี ข้ามไปถามตอนที่ 7 ผู้มีอายุ 15 ปีขึ้นไป ถามต่อไป	สถานภาพสมรส บันทึกรหัส โสด.....1 สมรส.....2 ม่าย.....3 หย่า.....4 แยกกันอยู่.....5 เคยสมรสแต่ไม่ทราบ.....6
F1	F2	F3	F4	F5	F6
<input type="text"/>		<input type="checkbox"/>	<input type="checkbox"/>	<input type="text"/>	<input type="checkbox"/>
<input type="text"/>		<input type="checkbox"/>	<input type="checkbox"/>	<input type="text"/>	<input type="checkbox"/>
<input type="text"/>		<input type="checkbox"/>	<input type="checkbox"/>	<input type="text"/>	<input type="checkbox"/>
<input type="text"/>		<input type="checkbox"/>	<input type="checkbox"/>	<input type="text"/>	<input type="checkbox"/>
<input type="text"/>		<input type="checkbox"/>	<input type="checkbox"/>	<input type="text"/>	<input type="checkbox"/>
<input type="text"/>		<input type="checkbox"/>	<input type="checkbox"/>	<input type="text"/>	<input type="checkbox"/>



**ตอนที่ 3 การทำงาน ภาวะเฉพาะผู้สูงอายุตั้งแต่ 15 ปีขึ้นไป (ต่อ)**

ผู้บันทึก รหัส 1 ในสดมภ์ F 13	ผู้บันทึก รหัส 2 ในสดมภ์ F 13	ผู้ทำงานทำระหว่าง 7 วัน ก่อนวันสัมภาษณ์ รหัส 1 ในสดมภ์ F15	ผู้บันทึก รหัส 2 หรือ 3 ในสดมภ์ F 15	ผู้ไม่พร้อมทำงาน รหัส 2 ในสดมภ์ F 17	ผู้พร้อมทำงาน รหัส 1 ในสดมภ์ F17	ผู้ทำงานทำ/พร้อมทำงาน ระหว่าง 7 วันก่อนวันสัมภาษณ์ (ผู้ว่างงาน) รหัส 1 ในสดมภ์ F15 หรือ F17		
" ... ชื่อ ... หยุดทำงาน มานานเท่าใด "	"ก่อนวันสัมภาษณ์ ... (ชื่อ) ... ได้ทำงานทำ/ สมัครงาน บ้างหรือไม่ "	" ... (ชื่อ) ...ได้ทำงานทำ/ สมัครงาน อย่างไร " (บันทึกวิธีการที่ใช้มากที่สุด) บันทึกรหัส อ่านหนังสือพิมพ์/นิตยสาร.....1 วิทยุ/โทรทัศน์.....2 เพื่อน/ญาติทำงานให้.....3 ท/สมัครงานที่หน่วยจัดหางาน.....4 ท/สมัครงานที่หน่วยงาน โดยตรง.....5 ส่งจดหมายสมัครงาน ตามที่ต่าง ๆ .....6 ทาง Internet.....7 อื่น ๆ (ระบุ).....8 (ข้ามไปถาม สดมภ์ F20)	" ระหว่าง 7 วัน ก่อนวันสัมภาษณ์ ... (ชื่อ) ...พร้อม ทำงานหรือไม่ "	" เหตุผลที่ ... (ชื่อ) ... ไม่พร้อมทำงาน " บันทึกรหัส ทำงานบ้าน.....1 เรียนหนังสือ.....2 รอฤดูกาล.....3 ยังเด็กหรือชรา.....4 ป่วย พักการ ฯลฯ ทำงานได้.....5 พักผ่อน.....6 เกษียณการทำงาน.....7 อื่น ๆ (ระบุ).....8 (ข้ามไปถามตอนที่ 6)	"ทำไม ... (ชื่อ) ... จึงไม่ทำงานทำ " บันทึกรหัส เชื่อว่าทำงานทำไม่ได้...1 หามาแล้วแต่ทำไม่ได้...2 ไม่ทราบว่าจะไปทำงาน อย่างไร.....3 ไม่สามารถหางานที่ เหมาะสมได้.....4 ดินฟ้าอากาศไม่ เอื้ออำนวย.....5 อื่น ๆ (ระบุ).....6 (ถามต่อไป)	" ... (ชื่อ) ... ทำงาน/พร้อมทำงาน มานานเท่าใด "	"... (ชื่อ) ... เคยทำงาน มาก่อนหรือไม่ "	
บันทึกรหัส น้อยกว่าเท่ากับ 2 เดือน.....1 มากกว่า 2 เดือน.....2 (ข้ามไปถามข้อ สดมภ์ F24)	บันทึกรหัส (ถามต่อไป) ทำใน 7 วัน.....1 ทำใน 8-30 วัน.....2 ไม่ทำงานทำ.....3 บันทึกรหัส 2,3 ข้ามไปถาม สดมภ์ F17)		บันทึกรหัส พร้อม.....1 (ข้ามไปถาม สดมภ์ F19) ไม่พร้อม.....2 (ถามต่อไป)		บันทึกรหัส ทำงานบ้าน.....1 เรียนหนังสือ.....2 รอฤดูกาล.....3 ยังเด็กหรือชรา.....4 ป่วย พักการ ฯลฯ ทำงานได้.....5 พักผ่อน.....6 เกษียณการทำงาน.....7 อื่น ๆ (ระบุ).....8 (ข้ามไปถามตอนที่ 6)	บันทึกรหัส เชื่อว่าทำงานทำไม่ได้...1 หามาแล้วแต่ทำไม่ได้...2 ไม่ทราบว่าจะไปทำงาน อย่างไร.....3 ไม่สามารถหางานที่ เหมาะสมได้.....4 ดินฟ้าอากาศไม่ เอื้ออำนวย.....5 อื่น ๆ (ระบุ).....6 (ถามต่อไป)	บันทึกรหัส ต่ำกว่า 1 เดือน.....1 1 - 2.9 เดือน.....2 3 - 5.9 เดือน.....3 6 - 8.9 เดือน.....4 9 - 11.9 เดือน.....5 ตั้งแต่ 12 เดือน...6 (ถามต่อไป)	บันทึกรหัส เคย.....1 (ถามต่อไป) ไม่เคย.....2 (ข้ามไปถาม ตอนที่ 6)
F14	F15	F16	F17	F18	F19	F20	F21	
<input type="checkbox"/>	<input type="checkbox"/>	<input type="checkbox"/>	<input type="checkbox"/>	<input type="checkbox"/>	<input type="checkbox"/>	<input type="checkbox"/>	<input type="checkbox"/>	
<input type="checkbox"/>	<input type="checkbox"/>	<input type="checkbox"/>	<input type="checkbox"/>	<input type="checkbox"/>	<input type="checkbox"/>	<input type="checkbox"/>	<input type="checkbox"/>	
<input type="checkbox"/>	<input type="checkbox"/>	<input type="checkbox"/>	<input type="checkbox"/>	<input type="checkbox"/>	<input type="checkbox"/>	<input type="checkbox"/>	<input type="checkbox"/>	
<input type="checkbox"/>	<input type="checkbox"/>	<input type="checkbox"/>	<input type="checkbox"/>	<input type="checkbox"/>	<input type="checkbox"/>	<input type="checkbox"/>	<input type="checkbox"/>	
<input type="checkbox"/>	<input type="checkbox"/>	<input type="checkbox"/>	<input type="checkbox"/>	<input type="checkbox"/>	<input type="checkbox"/>	<input type="checkbox"/>	<input type="checkbox"/>	
<input type="checkbox"/>	<input type="checkbox"/>	<input type="checkbox"/>	<input type="checkbox"/>	<input type="checkbox"/>	<input type="checkbox"/>	<input type="checkbox"/>	<input type="checkbox"/>	
<input type="checkbox"/>	<input type="checkbox"/>	<input type="checkbox"/>	<input type="checkbox"/>	<input type="checkbox"/>	<input type="checkbox"/>	<input type="checkbox"/>	<input type="checkbox"/>	
56	57	58	59	60	61	62	63	



ตอนที่ 3 การทำงาน ตามเฉพาะผู้มีอายุตั้งแต่ 15 ปีขึ้นไป (ต่อ)			
ผู้มีงานทำ/เคยทำงานที่มี รหัส 1, 6 ในสดมภ์ F26	ผู้มีงานทำ รหัส 1 ในสดมภ์ F11, F12 รหัส 1 หรือ 2 ในสดมภ์ F14		
"กิจการ ... (ชื่อ) ... ทำอยู่หรือทำครั้งสุดท้าย มีคนที่ทำงานกี่คน" บันทึกรหัส	"จำนวนชั่วโมงทำงานในระหว่าง 7 วันก่อนวันสัมภาษณ์" (ผู้บันทึกรหัส 1 ในสดมภ์ F11 ให้บันทึกจำนวนชั่วโมงทำงานจริงในระหว่าง 7 วันก่อนวันสัมภาษณ์ โดยรวมชั่วโมงทำงานล่วงเวลา คอฟฟิเบรค ไม่รวมเวลาพักอาหารกลางวัน ผู้บันทึกรหัส 1 ในสดมภ์ F12 รหัส 1 หรือ 2 ในสดมภ์ F14 ให้บันทึก "0" ช่องขวาสุดทั้ง 3 สดมภ์)		
1 - 4 คน.....1 5 - 9 คน.....2 10 - 19 คน.....3 20 - 49 คน.....4 50 - 99 คน.....5 100 - 199 คน.....6 200 คนขึ้นไป.....7 (ผู้บันทึกรหัส 1 ในสดมภ์ F21 ข้ามไปตามตอนที่ 6)	จำนวนชั่วโมงทำงานจริงของอาชีพ ที่บันทึกใน F24	จำนวนชั่วโมงทำงานจริง ของอาชีพอื่นทุกอาชีพที่ทำใน ระหว่าง 7 วัน ก่อนวันสัมภาษณ์  ถ้าไม่มีให้ บันทึก "0" ช่องขวาสุด	จำนวนชั่วโมงทำงานทั้งสิ้น (F28 + F29)
F27	F28	F29	F30
<input type="text"/>	<input type="text"/> <input type="text"/>	<input type="text"/> <input type="text"/>	<input type="text"/> <input type="text"/>
<input type="text"/>	<input type="text"/> <input type="text"/>	<input type="text"/> <input type="text"/>	<input type="text"/> <input type="text"/>
<input type="text"/>	<input type="text"/> <input type="text"/>	<input type="text"/> <input type="text"/>	<input type="text"/> <input type="text"/>
<input type="text"/>	<input type="text"/> <input type="text"/>	<input type="text"/> <input type="text"/>	<input type="text"/> <input type="text"/>
<input type="text"/>	<input type="text"/> <input type="text"/>	<input type="text"/> <input type="text"/>	<input type="text"/> <input type="text"/>
<input type="text"/>	<input type="text"/> <input type="text"/>	<input type="text"/> <input type="text"/>	<input type="text"/> <input type="text"/>
<input type="text"/>	<input type="text"/> <input type="text"/>	<input type="text"/> <input type="text"/>	<input type="text"/> <input type="text"/>

### ตอนที่ 4 ความต้องการจะทำงานเพิ่มในระหว่าง 7 วันก่อนวันสัมภาระ

ผู้ปฏิบัติงาน รหัส 1 ในสดมภ์ F11, F12 รหัส 1 หรือ 2 ในสดมภ์ F14

" ในระหว่าง 7 วันก่อนวันสัมภาระ ... (ชื่อ) ... ยังมีเวลาเหลือพอที่จะทำงานเพิ่ม และต้องการจะทำงานเพิ่มหรือไม่"  บันทึกรหัส มีเวลาและต้องการทำงานเพิ่ม.....1 (ตามต่อไป) มี/ไม่มีและไม่ต้องการทำงานเพิ่ม.....2 (ผู้มีสถานภาพการทำงานเป็นรหัส 4, 5, หรือ 6 ในสดมภ์ F26 ข้ามไปสดมภ์ F35 รหัส 1 ข้ามไปสดมภ์ F48 รหัส 2, 3 หรือ 7 ข้ามไปสดมภ์ F36)	ผู้ปฏิบัติงานที่มีเวลาและต้องการทำงานเพิ่ม รหัส 1 ในสดมภ์ F31		
	"... (ชื่อ) ... ต้องการทำงาน เพิ่มขึ้นสัปดาห์ละกี่ชั่วโมง"  (บันทึกจำนวนเป็นชั่วโมง)  (ตามต่อไป)	"... (ชื่อ) ... ได้ทำงานทำ/ ติดต่อสมัครงานเพิ่มบ้างหรือไม่"  หา.....1 ไม่หา.....2  (ตามต่อไป)	"ทำไม ... (ชื่อ) ... ไม่ได้ทำงานเพิ่ม"  บันทึกรหัส เครื่องจักร/อุปกรณ์ในการปฏิบัติงานเสีย.....1 ลดกำลังการผลิต/ลดเวลาทำงาน.....2 อยู่ระหว่างการประท้วง.....3 ทำงานทำ/เชื่อว่าทำงานทำเพิ่มไม่ได้.....4 เจ็บป่วย.....5 ดินฟ้าอากาศไม่อำนวย.....6 ขาดเงินทุน / แหล่งเงินกู้.....7 อื่น ๆ (ระบุ).....8 (ผู้มีสถานภาพการทำงานเป็นรหัส 4, 5, หรือ 6 ในสดมภ์ F26 ตามต่อไป รหัส 1 ข้ามไปสดมภ์ F48 รหัส 2, 3 หรือ 7 ข้ามไปสดมภ์ F36)
F31	F32	F33	F34
<input type="checkbox"/>	<input type="checkbox"/>	<input type="checkbox"/>	<input type="checkbox"/>
<input type="checkbox"/>	<input type="checkbox"/>	<input type="checkbox"/>	<input type="checkbox"/>
<input type="checkbox"/>	<input type="checkbox"/>	<input type="checkbox"/>	<input type="checkbox"/>
<input type="checkbox"/>	<input type="checkbox"/>	<input type="checkbox"/>	<input type="checkbox"/>
<input type="checkbox"/>	<input type="checkbox"/>	<input type="checkbox"/>	<input type="checkbox"/>
<input type="checkbox"/>	<input type="checkbox"/>	<input type="checkbox"/>	<input type="checkbox"/>

82

83

85

86

## ตอนที่ 5 รายได้ของลูกจ้าง

### ค่าจ้าง

ผู้มีงานทำที่มีสถานภาพการทำงานเป็นลูกจ้างทุกประเภท

ผู้ที่มีบันทึกรหัส 1 ในสศดมภ์ F11, F12 รหัส 1 หรือ 2 ในสศดมภ์ F14 และมีสถานภาพการทำงานเป็นรหัส 4 หรือ 5 หรือ 6 ในสศดมภ์ F26

"งานที่... (ชื่อ) ... ทำอยู่ได้รับ ค่าจ้างในประเทศใด" <small>บันทึกรหัส</small>	สำหรับผู้บันทึกรหัส 1, 2, 3 ในสศดมภ์ F35	สำหรับผู้บันทึกรหัส 1-7 ในสศดมภ์ F35
<p>เป็นตัวเงิน :-</p> <p>รายชั่วโมง.....1</p> <p>รายวัน.....2</p> <p>รายสัปดาห์.....3</p> <p>รายเดือน.....4</p> <p>อื่น ๆ (ระบุ).....5</p> <p>ไม่ทราบ.....6</p> <p>ไม่เป็นตัวเงิน.....7</p> <p style="font-size: small;">(ถ้าตอบรหัส 1-3 งามต่อไป รหัส 4-7 ข้ามไปถามสศดมภ์ F37)</p>	<p>"ค่าจ้างที่ได้รับนั้นได้รับกี่บาท ต่อชั่วโมงหรือต่อวันหรือต่อสัปดาห์"</p> <p style="font-size: small;">(บันทึกจำนวนขีดขวา)</p> <p style="font-size: small;">(ถามต่อไป)</p>	<p>"ค่าจ้างที่ได้รับประมาณเดือนละเท่าไร"</p> <p style="font-size: small;">(บันทึกจำนวนขีดขวา)</p> <p style="font-size: small;">(ถามต่อไป)</p>
F35	F36	F37
<input type="checkbox"/>	<input type="text"/>	<input type="text"/>
<input type="checkbox"/>	<input type="text"/>	<input type="text"/>
<input type="checkbox"/>	<input type="text"/>	<input type="text"/>
<input type="checkbox"/>	<input type="text"/>	<input type="text"/>
<input type="checkbox"/>	<input type="text"/>	<input type="text"/>
<input type="checkbox"/>	<input type="text"/>	<input type="text"/>

ตอนที่ 5 รายได้ของลูกจ้าง (ต่อ)		
<p>ผลประโยชน์ตอบแทนอื่น ๆ ที่เป็นตัวเงิน</p> <p>ผู้มีงานทำที่มีสถานภาพการทำงานเป็นลูกจ้างทุกประเภท</p> <p>ผู้ที่บันทึกรหัส 1 ในสแตมภ์ F11, F12 รหัส 1 หรือ 2 ในสแตมภ์ F14 และมีสถานภาพการทำงานเป็นรหัส 4 หรือ 5 หรือ 6 ในสแตมภ์ F26</p>		
<p>"ระหว่าง 30 วันก่อนวันสิ้นภษาณ์ ... (ชื่อ) ...นอกจากค่าจ้างที่ได้รับแล้ว ยังได้รับโบนัสหรือไม่" ( ถ้าได้รับบันทึก จำนวนเงิน ชิดขวา ถ้าไม่ได้รับบันทึก "0" ช่องขวาสุด )</p>	<p>"ระหว่าง 30 วันก่อนวันสิ้นภษาณ์ ... (ชื่อ) ... นอกจากค่าจ้างที่ได้รับแล้ว ยังได้รับรายได้หรือผลประโยชน์อื่นที่ เป็นตัวเงิน หรือไม่" ( ถ้าได้รับบันทึก จำนวนเงิน ถ้าไม่ได้รับบันทึก "0" ช่องขวาสุด )</p>	
โบนัส	ค่าล่วงเวลาเดือนละ	เงินอื่น ๆ เดือนละ
F38	F39	F40
<input type="text"/> <input type="text"/> <input type="text"/> <input type="text"/> <input type="text"/> <input type="text"/>	<input type="text"/> <input type="text"/> <input type="text"/> <input type="text"/> <input type="text"/> <input type="text"/>	<input type="text"/> <input type="text"/> <input type="text"/> <input type="text"/> <input type="text"/> <input type="text"/>
<input type="text"/> <input type="text"/> <input type="text"/> <input type="text"/> <input type="text"/> <input type="text"/>	<input type="text"/> <input type="text"/> <input type="text"/> <input type="text"/> <input type="text"/> <input type="text"/>	<input type="text"/> <input type="text"/> <input type="text"/> <input type="text"/> <input type="text"/> <input type="text"/>
<input type="text"/> <input type="text"/> <input type="text"/> <input type="text"/> <input type="text"/> <input type="text"/>	<input type="text"/> <input type="text"/> <input type="text"/> <input type="text"/> <input type="text"/> <input type="text"/>	<input type="text"/> <input type="text"/> <input type="text"/> <input type="text"/> <input type="text"/> <input type="text"/>
<input type="text"/> <input type="text"/> <input type="text"/> <input type="text"/> <input type="text"/> <input type="text"/>	<input type="text"/> <input type="text"/> <input type="text"/> <input type="text"/> <input type="text"/> <input type="text"/>	<input type="text"/> <input type="text"/> <input type="text"/> <input type="text"/> <input type="text"/> <input type="text"/>
<input type="text"/> <input type="text"/> <input type="text"/> <input type="text"/> <input type="text"/> <input type="text"/>	<input type="text"/> <input type="text"/> <input type="text"/> <input type="text"/> <input type="text"/> <input type="text"/>	<input type="text"/> <input type="text"/> <input type="text"/> <input type="text"/> <input type="text"/> <input type="text"/>
<input type="text"/> <input type="text"/> <input type="text"/> <input type="text"/> <input type="text"/> <input type="text"/>	<input type="text"/> <input type="text"/> <input type="text"/> <input type="text"/> <input type="text"/> <input type="text"/>	<input type="text"/> <input type="text"/> <input type="text"/> <input type="text"/> <input type="text"/> <input type="text"/>



<b>ตอนที่ 5 รายได้ของลูกจ้าง (ต่อ)</b>				"เป็นสมาชิก คนสุดท้าย ของครัวเรือน หรือไม่"
ผลประโยชน์ตอบแทนอื่น ๆ ที่ไม่เป็นตัวเงิน ผู้มีงานทำที่มีสถานภาพการทำงานเป็นลูกจ้างทุกประเภท ผู้ที่บันทึกรหัส 1 ในสดมภ์ F11, F12 รหัส 1 หรือ 2 ในสดมภ์ F14 และมีสถานภาพการทำงานเป็นรหัส 4 หรือ 5 หรือ 6 ในสดมภ์ F26				
"ในระหว่าง 30 วันก่อนวันสัมภาษณ์ ... (ชื่อ) .... นอกจากค่าจ้างที่ได้รับแล้ว ยังได้รับรายได้หรือผลประโยชน์อื่นที่ <i>ไม่เป็นตัวเงิน</i> หรือไม่" (ให้ประมาณเป็นจำนวนเงิน) ( ถ้าได้รับบันทึก จำนวนเงิน ถ้าไม่ได้รับบันทึก "0" ช่องขวาสุด )				
" อาหาร "	" เสื้อผ้า หรือ เครื่องแต่งกายอื่น ๆ "	" ที่อยู่อาศัย "	" อื่น ๆ "	บันทึกรหัส ไม่เป็น.....0 เป็น.....1
F41	F42	F43	F44	F45
□ □ □ □ □	□ □ □ □ □	□ □ □ □ □	□ □ □ □ □	□
□ □ □ □ □	□ □ □ □ □	□ □ □ □ □	□ □ □ □ □	□
□ □ □ □ □	□ □ □ □ □	□ □ □ □ □	□ □ □ □ □	□
□ □ □ □ □	□ □ □ □ □	□ □ □ □ □	□ □ □ □ □	□
□ □ □ □ □	□ □ □ □ □	□ □ □ □ □	□ □ □ □ □	□
□ □ □ □ □	□ □ □ □ □	□ □ □ □ □	□ □ □ □ □	□

**ตอนที่ 6 การทำงานทำและความต้องการพัฒนาขีดความสามารถ**

ผู้ทำงานทำหรือผู้ที่พร้อมทำงานรหัส 1 ในสแตนด์ F15 หรือ F17		ถามเฉพาะผู้ที่มีอายุตั้งแต่ 15 ปีขึ้นไป	
<p>"... (ชื่อ) ... ต้องการทำงานอะไร" (บันทึกงานที่ต้องการมากที่สุด)</p> <p>บันทึกรหัส</p> <p>งานด้านเกษตรและการเลี้ยงสัตว์.....01 งานด้านการค้า/ธุรกิจ (พาณิชย์กรรม).....02 ศิลปะหัตถกรรม.....03 อาหารและโภชนาการ.....04 งานก่อสร้าง.....05 ช่างซ่อมบำรุงอุปกรณ์การเกษตร.....06 ช่างเครื่องยนต์.....07 ช่างไฟฟ้าอิเล็กทรอนิกส์.....08 ช่างตัดเย็บเสื้อผ้า.....09 ช่างเสริมสวย/ตัดผม.....10 งานด้านคอมพิวเตอร์.....11 งานเสมียนเจ้าหน้าที่สำนักงาน.....12 งานบริการ.....13 พนักงานขาย.....14 งานขับรถยนต์.....15 อื่น ๆ (ระบุ).....16 ( ถามต่อไป)</p>	<p>"... (ชื่อ) ... ต้องการความช่วยเหลือจากภาครัฐอย่างไร" (บันทึกความต้องการฯ มากที่สุด)</p> <p>บันทึกรหัส</p> <p>ไม่ต้องการ.....00 ต้องการ :- ทำงานให้ทำภายในจังหวัด.....01 ทำงานให้ทำภายในภูมิภาค.....02 ทำงานให้ทำนอกจังหวัดและนอกภูมิภาค.....03 ทำงานให้ทำในต่างประเทศ.....04 พัฒนาฝีมือแรงงาน.....05 ให้ข้อมูลข่าวสารตลาดแรงงาน...06 ทุนประกอบอาชีพอิสระ.....07 สนับสนุนอาชีพการเกษตร.....08 เงินช่วยเหลือค่าเล่าเรียนบุตร.....09 อื่น ๆ (ระบุ).....10 ( ถามต่อไป)</p>	<p>"... (ชื่อ) .... ต้องการพัฒนาขีดความสามารถในด้านใดด้านหนึ่งหรือไม่"</p> <p>บันทึกรหัส</p> <p>ต้องการ.....1 (ถามต่อไป) ไม่ต้องการ.....2 (ข้ามไปถามตอนที่ 7)</p>	<p>"... (ชื่อ) ...ต้องการได้รับการพัฒนาขีดความสามารถในหลักสูตรใด/เรื่องใด/ด้านใด"</p> <p>(บันทึกชื่อหลักสูตรที่ต้องการได้รับการพัฒนามากที่สุด)</p> <p>( ถามต่อไป)</p>
F46	F47	F48	F49
<input type="checkbox"/>	<input type="checkbox"/>	<input type="checkbox"/>	<input type="checkbox"/>
<input type="checkbox"/>	<input type="checkbox"/>	<input type="checkbox"/>	<input type="checkbox"/>
<input type="checkbox"/>	<input type="checkbox"/>	<input type="checkbox"/>	<input type="checkbox"/>
<input type="checkbox"/>	<input type="checkbox"/>	<input type="checkbox"/>	<input type="checkbox"/>
<input type="checkbox"/>	<input type="checkbox"/>	<input type="checkbox"/>	<input type="checkbox"/>
<input type="checkbox"/>	<input type="checkbox"/>	<input type="checkbox"/>	<input type="checkbox"/>
<input type="checkbox"/>	<input type="checkbox"/>	<input type="checkbox"/>	<input type="checkbox"/>

ตอนที่ 7 วิทยและโทรทัศน์									
ถามเฉพาะครัวเรือนส่วนบุคคล (ถามเฉพาะผู้ที่มีอายุตั้งแต่ 6 ปีขึ้นไป)									
" ตามปกติ ... (ชื่อ) ... วิทยวิทย / ชมโทรทัศน์ หรือไม่ " บ้านที่กรหัส ไม่ฟัง / ไม่ชม.....1 ฟัง / ชม ประเภทใดมากที่สุด) ชาย.....2 สตรี / ความรู้ทั่วไป.....3 ความคิดเห็น / วิเคราะห์.....4 บันทึก.....5 รายการเพื่อการศึกษ.....6 ธุรกิจ / โฆษณา.....7 (ถ้าบันทึกรหัส 1 ใน F50 ไม่ต้องการ ในสแตม F52-F59) (ถ้าบันทึกรหัส 1 ใน F51 ไม่ต้องการ ในสแตม F60-F67)		ถามเฉพาะผู้ที่ฟังวิทย				ถามเฉพาะผู้ชมโทรทัศน์			
		"ตามปกติ...(ชื่อ)...ฟังวิทยและ ฟังข่าวทางวิทยช่วงเวลาใด" (บันทึกกรหัสไม่เกิน 2 รหัส) บันทึกกรหัส				"ตามปกติ...(ชื่อ)...ชมโทรทัศน์และ ชมข่าวทางโทรทัศน์ช่วงเวลาใด" (บันทึกกรหัสไม่เกิน 2 รหัส) บันทึกกรหัส			
วิทย	โทรทัศน์	ช่วงเวลาฟัง		ช่วงเวลาฟังข่าว		ช่วงเวลาชม		ช่วงเวลาชมข่าว	
		จันทร์ - ศุกร์	เสาร์ - อาทิตย์	จันทร์ - ศุกร์	เสาร์ - อาทิตย์	จันทร์ - ศุกร์	เสาร์ - อาทิตย์	จันทร์ - ศุกร์	เสาร์ - อาทิตย์
F50	F51	F52-F53	F54-F55	F56-F57	F58-F59	F60-F61	F62-F63	F64-F65	F66-F67
<input type="checkbox"/>	<input type="checkbox"/>	คำตอบ 1 <input type="checkbox"/>	คำตอบ 1 <input type="checkbox"/>	คำตอบ 1 <input type="checkbox"/>	คำตอบ 1 <input type="checkbox"/>	คำตอบ 1 <input type="checkbox"/>	คำตอบ 1 <input type="checkbox"/>	คำตอบ 1 <input type="checkbox"/>	คำตอบ 1 <input type="checkbox"/>
		คำตอบ 2 <input type="checkbox"/>	คำตอบ 2 <input type="checkbox"/>	คำตอบ 2 <input type="checkbox"/>	คำตอบ 2 <input type="checkbox"/>	คำตอบ 2 <input type="checkbox"/>	คำตอบ 2 <input type="checkbox"/>	คำตอบ 2 <input type="checkbox"/>	คำตอบ 2 <input type="checkbox"/>
<input type="checkbox"/>	<input type="checkbox"/>	คำตอบ 1 <input type="checkbox"/>	คำตอบ 1 <input type="checkbox"/>	คำตอบ 1 <input type="checkbox"/>	คำตอบ 1 <input type="checkbox"/>	คำตอบ 1 <input type="checkbox"/>	คำตอบ 1 <input type="checkbox"/>	คำตอบ 1 <input type="checkbox"/>	คำตอบ 1 <input type="checkbox"/>
		คำตอบ 2 <input type="checkbox"/>	คำตอบ 2 <input type="checkbox"/>	คำตอบ 2 <input type="checkbox"/>	คำตอบ 2 <input type="checkbox"/>	คำตอบ 2 <input type="checkbox"/>	คำตอบ 2 <input type="checkbox"/>	คำตอบ 2 <input type="checkbox"/>	คำตอบ 2 <input type="checkbox"/>
<input type="checkbox"/>	<input type="checkbox"/>	คำตอบ 1 <input type="checkbox"/>	คำตอบ 1 <input type="checkbox"/>	คำตอบ 1 <input type="checkbox"/>	คำตอบ 1 <input type="checkbox"/>	คำตอบ 1 <input type="checkbox"/>	คำตอบ 1 <input type="checkbox"/>	คำตอบ 1 <input type="checkbox"/>	คำตอบ 1 <input type="checkbox"/>
		คำตอบ 2 <input type="checkbox"/>	คำตอบ 2 <input type="checkbox"/>	คำตอบ 2 <input type="checkbox"/>	คำตอบ 2 <input type="checkbox"/>	คำตอบ 2 <input type="checkbox"/>	คำตอบ 2 <input type="checkbox"/>	คำตอบ 2 <input type="checkbox"/>	คำตอบ 2 <input type="checkbox"/>
<input type="checkbox"/>	<input type="checkbox"/>	คำตอบ 1 <input type="checkbox"/>	คำตอบ 1 <input type="checkbox"/>	คำตอบ 1 <input type="checkbox"/>	คำตอบ 1 <input type="checkbox"/>	คำตอบ 1 <input type="checkbox"/>	คำตอบ 1 <input type="checkbox"/>	คำตอบ 1 <input type="checkbox"/>	คำตอบ 1 <input type="checkbox"/>
		คำตอบ 2 <input type="checkbox"/>	คำตอบ 2 <input type="checkbox"/>	คำตอบ 2 <input type="checkbox"/>	คำตอบ 2 <input type="checkbox"/>	คำตอบ 2 <input type="checkbox"/>	คำตอบ 2 <input type="checkbox"/>	คำตอบ 2 <input type="checkbox"/>	คำตอบ 2 <input type="checkbox"/>
<input type="checkbox"/>	<input type="checkbox"/>	คำตอบ 1 <input type="checkbox"/>	คำตอบ 1 <input type="checkbox"/>	คำตอบ 1 <input type="checkbox"/>	คำตอบ 1 <input type="checkbox"/>	คำตอบ 1 <input type="checkbox"/>	คำตอบ 1 <input type="checkbox"/>	คำตอบ 1 <input type="checkbox"/>	คำตอบ 1 <input type="checkbox"/>
		คำตอบ 2 <input type="checkbox"/>	คำตอบ 2 <input type="checkbox"/>	คำตอบ 2 <input type="checkbox"/>	คำตอบ 2 <input type="checkbox"/>	คำตอบ 2 <input type="checkbox"/>	คำตอบ 2 <input type="checkbox"/>	คำตอบ 2 <input type="checkbox"/>	คำตอบ 2 <input type="checkbox"/>

180

181

182

184

186

188

190

192

194

196

183

185

187

189

191

193

195

197

# คณะผู้จัดทำ CD - ROM

หน่วยงานเจ้าของเรื่อง

กลุ่มสถิติ 4

สำนักสถิติเศรษฐกิจสังคมและประชาคมติ 1  
โทร. 0 2281 0333 ต่อ 1220

หน่วยงานผลิตและออกแบบ

กลุ่มบูรณาการข้อมูลสถิติ  
สำนักสถิติพยากรณ์

โทร. 0 2281 0333 ต่อ 1415 - 1418