

การสำรวจคุณภาพชีวิตของประชาชนอย่างยั่งยืน
ตามหลักเศรษฐกิจพอเพียง พ.ศ. 2561

THE 2018 SURVEY ON PEOPLE'S QUALITY OF LIFE AND
SUSTAINABILITY IN ACCORDANCE WITH
SUFFICIENCY ECONOMY PHILOSOPHY



การสำรวจคุณภาพชีวิตของประชาชนอย่างยั่งยืน
ตามหลักเศรษฐกิจพอเพียง พ.ศ. 2561

The 2018 Survey on People's Quality of Life and
Sustainability in accordance with
Sufficiency Economy Philosophy



สำนักงานสถิติแห่งชาติ

คำนำ

สำนักงานสถิติแห่งชาติได้จัดทำสำรวจคุณภาพชีวิตของประชาชนอย่างยั่งยืน ตามหลักเศรษฐกิจพอเพียง พ.ศ. 2561 เป็นครั้งแรก เพื่อเก็บรวบรวมข้อมูลเกี่ยวกับชีวิตความเป็นอยู่ของประชาชนในด้านเศรษฐกิจ สังคม สิ่งแวดล้อม สุขภาพ ความสุข การเรียนรู้ และวัฒนธรรม เพื่อให้ภาครัฐมีข้อมูลในการดำเนินนโยบายส่งเสริมให้ประชาชนยึดแนวทางเศรษฐกิจพอเพียงและยั่งยืน

การจัดทำสำรวจในครั้งนี้ สำนักงานสถิติแห่งชาติได้รับความร่วมมือจากสถาบันวิจัยเพื่อการพัฒนาประเทศไทย ในการให้คำปรึกษาทางวิชาการ และดำเนินโครงการร่วมกัน

สำนักงานสถิติแห่งชาติหวังเป็นอย่างยิ่งว่า รายงานฉบับนี้จะเป็นประโยชน์ต่อหน่วยงานภาครัฐและเอกชน ในการกระตุ้นให้ประชาชนเห็นถึงความสำคัญในการดำเนินชีวิตแบบพอเพียง ซึ่งจะส่งผลต่อการมีคุณภาพชีวิตที่ดีอย่างยั่งยืนต่อไป

สำนักงานสถิติแห่งชาติ

กระทรวงดิจิทัลเพื่อเศรษฐกิจและสังคม

Preface

The National Statistical Office (NSO) conducted the 2018 Survey on People's Quality of Life and Sustainability in accordance with Sufficiency Economy Philosophy for the first time. The survey aims to collect information on people's livelihoods in various aspects including economy, society, environment, health, happiness, learning and culture. As a result, the government agencies will have information for policy implementation to encourage people to follow the sufficiency and sustainable economic approach.

In this survey, NSO obtained cooperation from the Thailand Development Research Institute (TDRI) in academic counseling and carry out a joint project.

NSO sincerely expects that this report will be useful to government agencies and private agencies. The results will also encourage general public in giving importance to the self-sufficient lifestyle, leading to the sustainable and good quality of life.

National Statistical Office
Ministry of Digital Economy and Society

บทสรุปสำหรับผู้บริหาร

การสำรวจคุณภาพชีวิตของประชาชนอย่างยั่งยืน ตามหลักเศรษฐกิจพอเพียง พ.ศ. 2561

สำนักงานสถิติแห่งชาติ ได้ดำเนินการสำรวจคุณภาพชีวิตของประชาชนอย่างยั่งยืน ตามหลักเศรษฐกิจพอเพียง พ.ศ. 2561 เป็นครั้งแรก โดยเก็บรวบรวมข้อมูลจากครัวเรือนส่วนบุคคลตัวอย่างจำนวน 85,080 ครัวเรือนทั่วประเทศ เพื่อศึกษาข้อมูลชีวิตความเป็นอยู่ของประชาชนในด้านเศรษฐกิจ สังคม สิ่งแวดล้อม สุขภาพ ความสุข การเรียนรู้ และวัฒนธรรม เพื่อเป็นแนวทางในการดำรงชีวิตและปฏิบัติตนของประชาชน ทั้งในการดำรงชีวิตประจำวัน และการพัฒนาในด้านต่าง ๆ อีกทั้งภาครัฐยังมีข้อมูลในการดำเนินนโยบายส่งเสริมให้ประชาชนยึดแนวทางเศรษฐกิจพอเพียงและยั่งยืนต่อไป ผลการสำรวจที่สำคัญสรุปได้ดังนี้

ความพอประมาณ

ความพอประมาณ หมายถึง ความพอดี การดำรงชีวิตอยู่บนความพอดี ไม่มากไม่น้อยจนเกินไป ใช้จ่ายอย่างไม่เกินตัว ไม่มีหนี้สินหรือแม้มีหนี้สินก็ไม่กระทบต่อการกินอยู่หรือรายได้ของครัวเรือน

จากผลการสำรวจพบว่า เมื่อต้องการซื้ออะไรบางอย่าง ครัวเรือนร้อยละ 83.6 ของครัวเรือนทั่วประเทศ จะพิจารณาซื้อจากความจำเป็น มีประโยชน์และได้ใช้มากกว่าการซื้อตามความต้องการ หรือซื้อเมื่อมีการลดราคา ครัวเรือนที่ไม่มีภาระผ่อนหนี้/ผ่อนสินค้า หรือถ้ามีผ่อนหนี้/ผ่อนสินค้าก็ไม่กระทบต่อการกินอยู่ของครัวเรือน คิดเป็นร้อยละ 74.2 และยังพบว่า ครัวเรือนที่ไม่มีหนี้สินคิดเป็นร้อยละ 51.7

ตาราง 1 ร้อยละของครัวเรือนที่มีหนี้สิน จำแนกตามเขตการปกครอง และทั่วราชอาณาจักร¹

เขตการปกครอง และทั่วราชอาณาจักร	หนี้สิน	
	ไม่มี	มี
ทั่วราชอาณาจักร	51.7	48.3
ในเขตเทศบาล	58.9	41.1
นอกเขตเทศบาล	45.3	54.7

นอกจากนี้ครัวเรือนร้อยละ 30.0 เห็นว่า คนในหมู่บ้าน/ชุมชน/ละแวกบ้าน ไม่มีพฤติกรรมการซื้อของตามกันจนเกินกำลัง หรือซื้อเกินความจำเป็น

ความมีเหตุผล

ความมีเหตุผล หมายถึง ในการตัดสินใจเรื่องใด ๆ ก็ตามจะต้องเป็นไปอย่างมีเหตุผล ไม่ใช่อารมณ์ และคำนึงถึงผลกระทบที่จะเกิดขึ้นอย่างรอบคอบ

ครัวเรือนร้อยละ 94.9 มีความคิดเห็นว่าเป็นคนในหมู่บ้าน/ชุมชน/ละแวกบ้าน แก้ปัญหาโดยการพูดคุยกัน ไม่มากก็น้อย

แผนภูมิ 1 ร้อยละของครัวเรือนที่มีความคิดเห็นต่อการแก้ปัญหาโดยการพูดคุยกัน ไม่ใช่อารมณ์ของคนในหมู่บ้าน/ชุมชน/ละแวกบ้าน จำแนกตามระดับความคิดเห็น¹

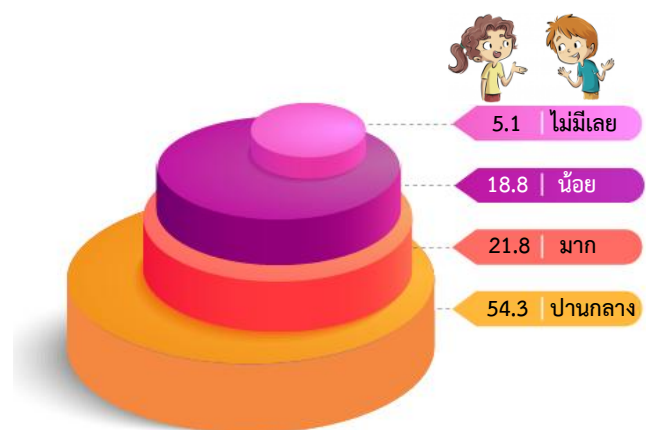

การมีภูมิคุ้มกันที่ดี

การมีภูมิคุ้มกันที่สำคัญของครัวเรือน คือ การออมความสามารถในการจัดการกับปัญหาที่ไม่คาดคิดที่ส่งผลกระทบต่อรายได้ของครัวเรือน และการเตรียมตัวให้พร้อมกับการรับผลกระทบจากการเปลี่ยนแปลงที่จะเกิดขึ้นในอนาคต ครัวเรือนที่มีการออม คิดเป็นร้อยละ 67.3



¹ ไม่รวม “ไม่ทราบ/ไม่ตอบ”

แผนภูมิ 2 ร้อยละของครัวเรือนที่มีการออมเงิน จำแนกตามเขตการปกครอง และทั่วราชอาณาจักร¹

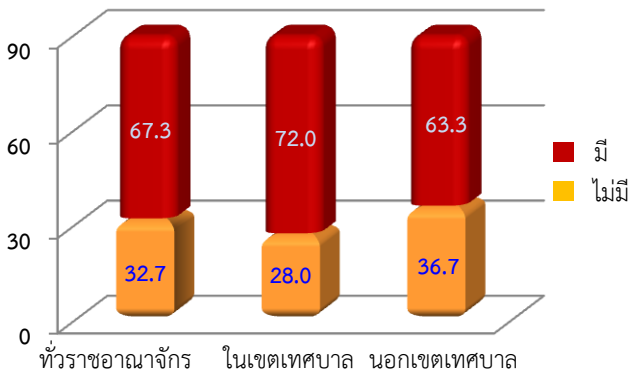

ความรอบรู้ รอบคอบ ระมัดระวัง

ความรอบรู้เกี่ยวกับเรื่องต่าง ๆ จะเป็นประโยชน์ต่อการนำไปใช้ในการดำเนินชีวิตประจำวัน และทำให้เกิดการพึ่งพาตนเอง จนนำไปสู่การพัฒนาอาชีพ หรือเพื่อประโยชน์ของส่วนรวม

ครัวเรือนที่มีการติดตามข่าวสารจากหนังสือพิมพ์ วิทยุ โทรทัศน์ เป็นประจำทุกวัน คิดเป็นร้อยละ 47.9

ครัวเรือนร้อยละ 61.5 ไม่เคยทำอะไรตามคนอื่นโดยไม่ได้ศึกษาให้รอบคอบ และครัวเรือนร้อยละ 65.5 ถ้าจะลงทุนใด ๆ จะเริ่มต้นจากน้อย ๆ ก่อน

แผนภูมิ 3 ร้อยละของครัวเรือนที่มีการติดตามข่าวสารจากหนังสือพิมพ์ วิทยุ โทรทัศน์ จำแนกตามความถี่ในการติดตามข่าวสาร¹

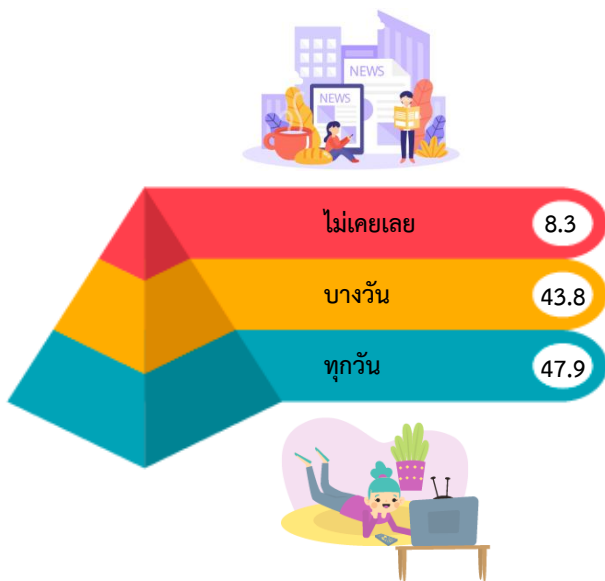

สำหรับความคิดเห็นเกี่ยวกับการมีคนที่มีความรอบรู้หลายเรื่องในหมู่บ้าน/ชุมชน/ละแวกบ้าน พบว่า ส่วนใหญ่ (ร้อยละ 32.0) ระบุว่า มีมากกว่า 10 คน

ตาราง 2 ร้อยละของครัวเรือนที่มีความคิดเห็นต่อคนในหมู่บ้าน/ชุมชน/ ละแวกบ้าน เกี่ยวกับจำนวนคนที่มีความรู้ รอบรู้หลายเรื่อง จำแนกตามเขตการปกครอง และทั่วราชอาณาจักร¹

เขตการปกครองและทั่วราชอาณาจักร	จำนวนคนที่มีความรู้ รอบรู้หลายเรื่อง			
	ไม่มีเลย	< 5 คน	5 - 10 คน	> 10 คน
ทั่วราชอาณาจักร	14.3	28.7	25.0	32.0
ในเขตเทศบาล	17.7	24.6	23.3	34.4
นอกเขตเทศบาล	11.8	31.7	26.3	30.2

ความซื่อสัตย์ ความเพียร

ในการดำเนินกิจกรรมต่าง ๆ หรือการดำเนินชีวิตประจำวัน ต้องอาศัยความรู้ และคุณธรรมเป็นพื้นฐานที่สำคัญ คือ ความซื่อสัตย์สุจริต ความเพียร ในการดำเนินชีวิต

ครัวเรือนส่วนใหญ่เห็นว่า คนในหมู่บ้าน/ชุมชน/ละแวกบ้าน จะเลือกคนที่ไม่โกงกิน และคนที่มีความซื่อสัตย์เป็นพื้นฐานที่สำคัญ

โดยถ้าให้เลือกระหว่างคนที่เก่งแต่โกงกิน กับคนที่ไม่เก่งและไม่โกงกิน พบว่า ร้อยละ 69.2 จะเลือกคนที่ไม่เก่งและไม่โกงกิน และถ้าให้เลือกระหว่างคนที่โกงแต่คนเลือกได้ประโยชน์ กับคนที่ซื่อสัตย์แต่คนเลือกไม่ได้ประโยชน์ ส่วนใหญ่ร้อยละ 77.1 จะคงเลือกคนที่ซื่อสัตย์ แม้คนเลือกจะไม่ได้ประโยชน์ก็ตาม

แผนภูมิ 4 ร้อยละของครัวเรือนที่มีความคิดเห็นต่อคนในหมู่บ้าน/ชุมชน/ละแวกบ้าน เกี่ยวกับการเลือกบุคคลประเภทต่าง ๆ¹

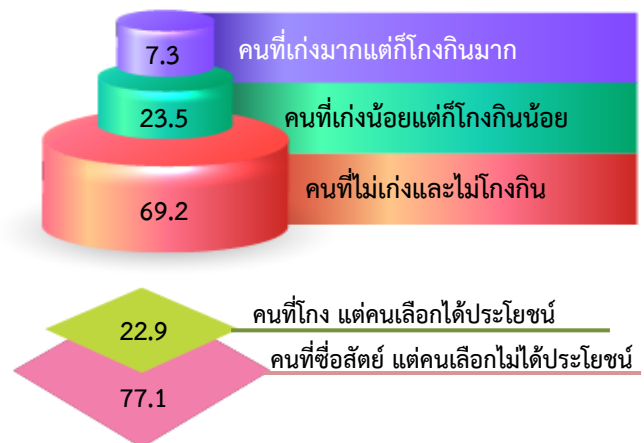

จากผลการสำรวจพบว่า ครัวเรือนร้อยละ 90.2 ถ้าตั้งใจจะทำอะไร จะทำจนสำเร็จ แม้จะมีอุปสรรค

¹ ไม่รวม “ไม่ทราบ/ไม่ตอบ”

แผนภูมิ 5 ร้อยละของครัวเรือน ถ้าตั้งใจจะทำอะไร จะทำงานสำเร็จแม้จะมีอุปสรรค¹

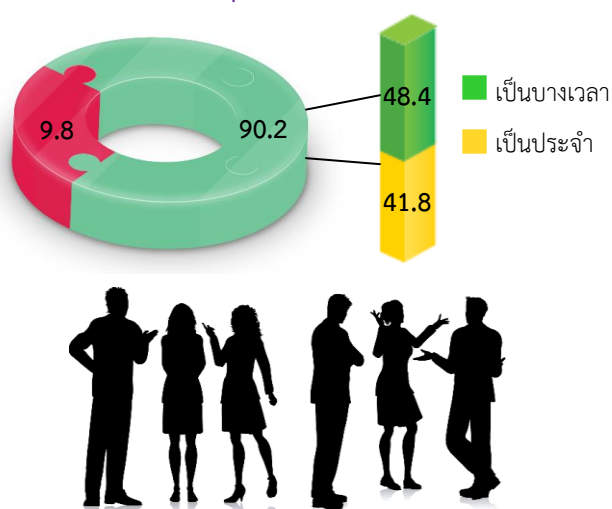

ความสุข ความพึงพอใจ

จากการให้ผู้ตอบสัมภาษณ์ที่มีอายุ 15 ปีขึ้นไป ที่เป็นตัวแทนของครัวเรือนสำรวจตัวเองและประเมินความรู้สึกของตนเองในช่วง 1 เดือนที่ผ่านมาพบว่า ผู้ตอบสัมภาษณ์รู้สึกว่าคุณภาพชีวิต และรู้สึกว่าตนเองมีความสุขอยู่ในระดับมาก คิดเป็นร้อยละ 73.4 และ 74.8 ตามลำดับ

แผนภูมิ 6 ร้อยละของผู้ตอบสัมภาษณ์ จำแนกตามระดับความพึงพอใจและความสุข¹

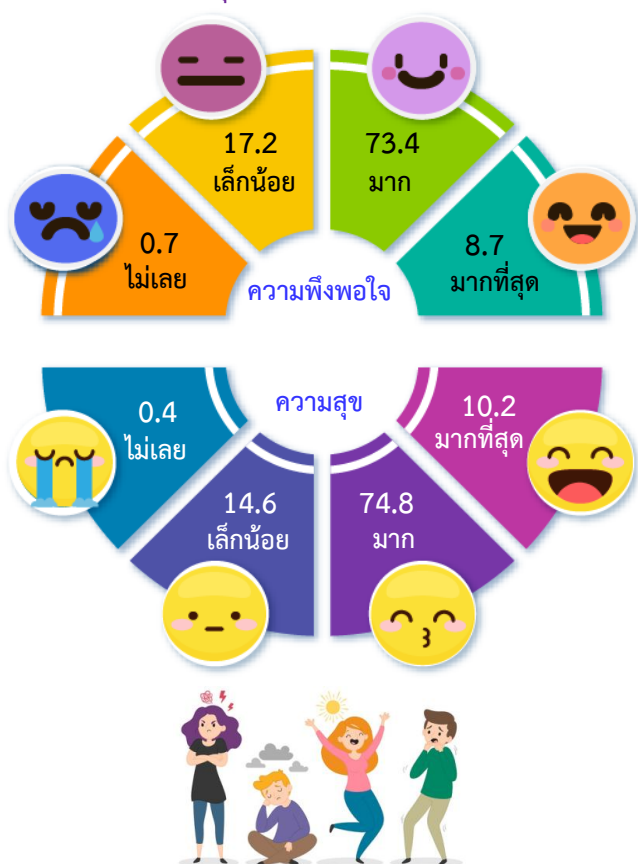

สุขภาพจิต

จากการให้ผู้ตอบสัมภาษณ์ที่มีอายุ 15 ปีขึ้นไป ที่เป็นตัวแทนของครัวเรือนสำรวจตัวเองและประเมินเหตุการณ์ อารมณ์ ความคิดเห็น และความรู้สึกของตนเองในช่วง 1 เดือนที่ผ่านมาพบว่า คะแนนสุขภาพจิตเฉลี่ยอยู่ที่ 31.18 คะแนน ซึ่งอยู่ในเกณฑ์มาตรฐานที่กำหนดไว้สำหรับสุขภาพจิตของคนทั่วไป (28.0 – 34.0 คะแนน จากคะแนนเต็ม 45.0 คะแนน) โดยผู้ที่อยู่นอกเขตเทศบาลมีคะแนนสุขภาพจิตเฉลี่ยสูงกว่าผู้ที่อยู่ในเขตเทศบาล (31.26 และ 31.10 คะแนน ตามลำดับ)

เมื่อเปรียบเทียบรายภาคพบว่า ภาคตะวันออกเฉียงเหนือ มีคะแนนสุขภาพจิตเฉลี่ยสูงที่สุด (31.64 คะแนน) รองลงมา คือ ภาคใต้ (31.43 คะแนน) ภาคเหนือ (31.25 คะแนน) กรุงเทพมหานคร (31.16 คะแนน) และภาคกลาง (30.65 คะแนน) ตามลำดับ

ตาราง 3 คะแนนเฉลี่ยสุขภาพจิตของผู้ตอบสัมภาษณ์ จำแนกตามภาค และทั่วราชอาณาจักร

ภาค และ ทั่วราชอาณาจักร	รวม	เขตการปกครอง	
		ในเขต เทศบาล	นอกเขต เทศบาล
ทั่วราชอาณาจักร	31.18	31.10	31.26
กรุงเทพมหานคร	31.16	31.16	-
ภาคกลาง	30.65	30.43	30.86
ภาคเหนือ	31.25	31.43	31.15
ภาคตะวันออกเฉียงเหนือ	31.64	31.77	31.58
ภาคใต้	31.43	31.41	31.44

¹ ไม่รวม “ไม่ทราบ/ไม่ตอบ”

Executive Summary

The 2018 Survey on People's Quality of Life and Sustainability in accordance with Sufficiency Economy Philosophy

National Statistical Office conducted the 2018 Survey on People's Quality of Life and Sustainability in accordance with Sufficiency Economy Philosophy for the first time by collecting data from 85,080 households. The survey aims to study information on people's livelihood in various aspects including economy, society, environment, health, happiness, learning and culture as a way of life and practice for general people, both in daily life and development in various fields. In addition, the government sector will also acquire information on policy implementation to encourage people to adhere to the sufficiency and sustainable economy. The important survey results can be summarized as follows;

Moderation

Moderation means adequacy, setting ones' lives to an appropriate level, not too greedy or too constricted, not overspending, no debt or with debt but not affecting household survival or income.

The survey results reveal that, when households want to purchase something, 83.6% of them would consider based on necessity and usefulness rather than their desire or because of discount.

Households with no debt repayment / installments or households with debt repayment / installment but without affecting household survival accounted for 74.2%.

The results further show that 51.7% of households had no debt.

Table 1 : Percentage of households by debt status, area and whole kingdom¹

Area and whole kingdom	Debt	
	No	Yes
Whole kingdom	51.7	48.3
Municipal area	58.9	41.1
Non - municipal area	45.3	54.7

Moreover, 30.0% of households perceived that people in the village/ community/ neighborhood did not have overspending or over necessity behaviors.

Reasonableness

Reasonableness means to decide any matter that must be rational, without emotion, and consider the consequences that will occur carefully.

94.9% of households thought that people in the village/ community/ neighborhood can solve problems, more or less, by discussion without emotion.

Figure 1: Percentage of households with opinions on whether people in the village/ community /neighborhood can solve problems by discussion without emotion by opinion level

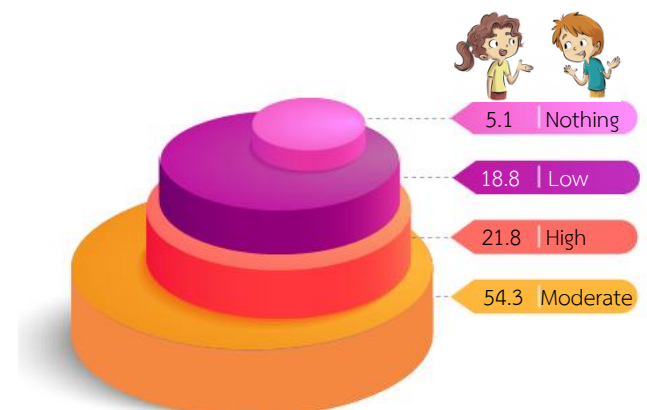

¹ Excluded "Unknown/No Answer"

Resilience

The important aspects of household resilience include saving, ability to deal with unexpected problems and preparation to cope with future changes.

The results show that households with savings accounted for 67.3%.

Figure 2 : Percentage of households with savings by area and whole kingdom¹

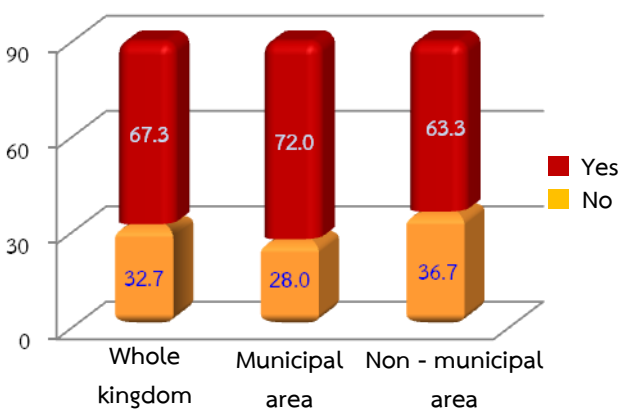

Knowledge, Carefulness, Prudence

Knowledge means learning useful matters for daily life and create self-reliance leading to professional development or public benefit.

Households getting news from either newspapers, radio and television on daily basis accounted for 47.9%

61.5% of households never did what other people did without carefully examine. The results further disclose that, for any investment, 65.5% of households would start from a small amount.

Figure 3 : Percentage of households that got news from newspapers, radio, TV, by frequency¹

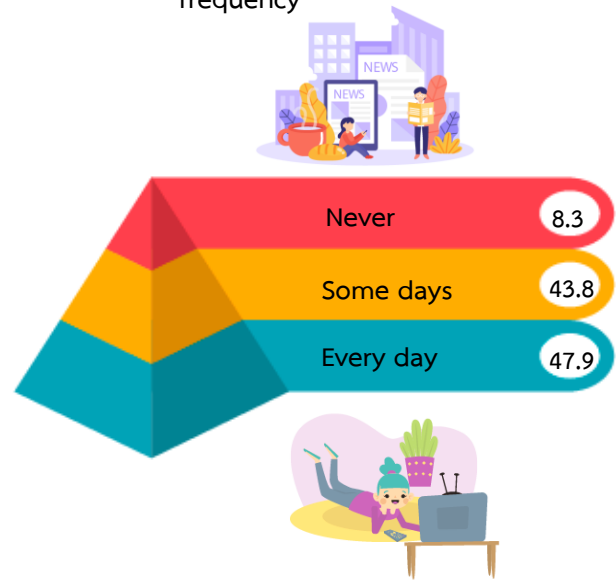

Regarding knowledgeable people in the village/ community/ neighborhood, the majority of households (32.0%) replied that there were more than 10 people.

Table 2 : Percentage of households’ opinion about the number of knowledgeable people by area and whole kingdom¹

Area and whole kingdom	Knowledge and well-rounded people			
	Nothing	< 5	5 - 10	> 10
Whole kingdom	14.3	28.7	25.0	32.0
Municipal area	17.7	24.6	23.3	34.4
Non - municipal area	11.8	31.7	26.3	30.2

Honesty, Perseverance

Normally, carrying out activities or daily life need knowledge and morality that are important basis: honesty, perseverance in life.

Most households thought that people in the village/ community/ neighborhood would choose someone who is not corruption and is honest.

¹ Excluded “Unknown/No Answer”

If there were 2 choices between a smart but dishonest person and an unwise but honest person; 69.2% of households would choose the latter one. Likewise, 77.1% would choose an honest person who does not provide them any benefit instead of a dishonest person who provides them some benefits.

Figure 4: Percentage of households with opinions on people in village/ community/ neighborhood about choosing different types of people¹

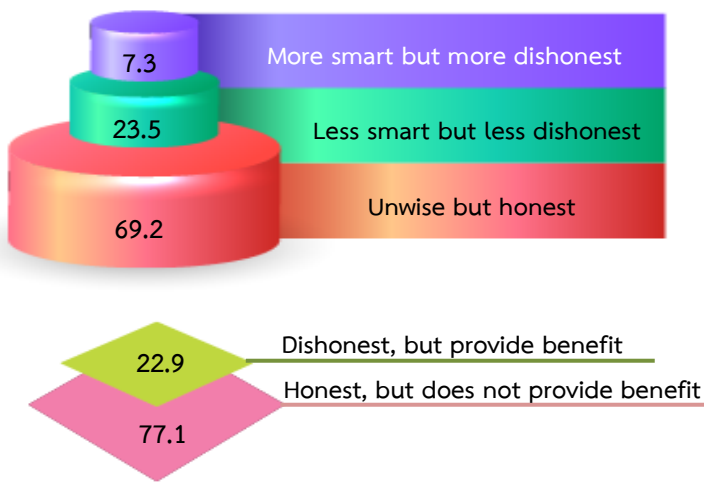

Regarding the survey results, 90.2% of households think even though it has obstacles, you will intend to do anything, you will do it successfully.

Figure 5: Percentage of households if intending to do anything even though it has obstacles, it will be done successfully¹

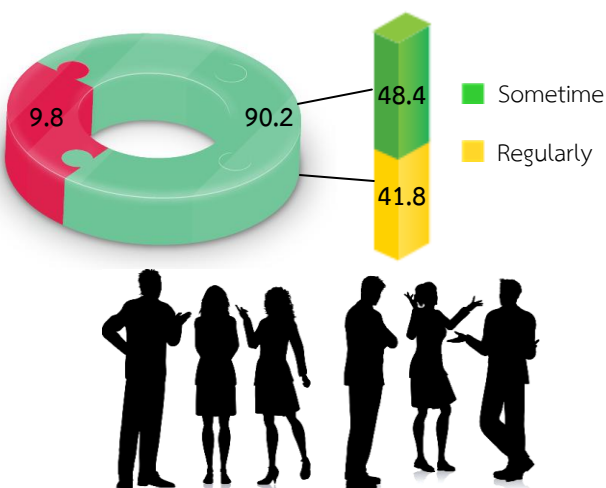

¹ Excluded "Unknown/No Answer"

Happiness and Satisfaction

By giving respondents aged 15 years and over who were representatives of households surveyed themselves and assessed their feelings and who felt that they were very happy accounted for 73.4% and 74.8%, respectively.

Figure 6: Percentage of respondents by level of satisfaction and happiness¹

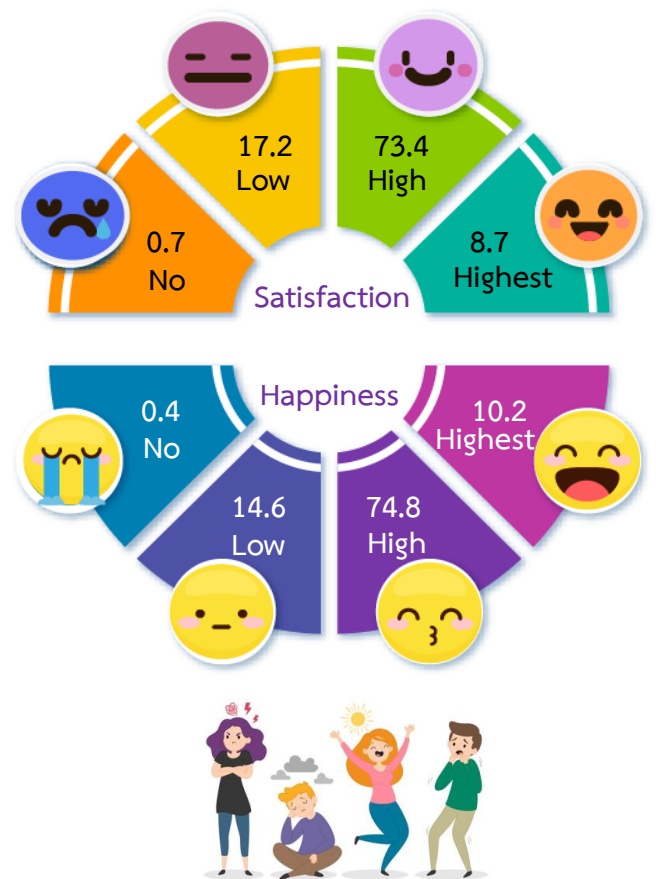

Mental Health

By giving respondents aged 15 years and over who were representatives of households surveyed themselves and assessed situation behavior, opinion and their feeling during the past 1 month, it is found that the average mental health score was 31.18 which was classified as standard level (28.0 – 34.0 points out of 45.0 points). Considering the mental health scores by administrative area, people in non – municipal areas had higher average scores than those in municipal areas (31.26 and 31.10 points, respectively).

Comparing the average mental health scores of each region, the score of the Northeast was highest (31.64 points), followed by the South (31.43 points), the North (31.25 points), Bangkok (31.16 points) and the Central (30.65 points), respectively.

Table 3 : The average mental health score of respondents by area, region and whole kingdom¹

Region and whole kingdom	Total	Area	
		Municipal area	Non - municipal area
Whole kingdom	31.18	31.10	31.26
Bangkok	31.16	31.16	-
Central	30.65	30.43	30.86
North	31.25	31.43	31.15
Northeast	31.64	31.77	31.58
South	31.43	31.41	31.44

¹ Excluded "Unknown/No Answer"

สารบัญ

	หน้า
คำนำ	iii
บทสรุปผู้บริหาร	vii
สารบัญ	xv
สารบัญแผนภูมิบทสรุปผู้บริหาร	xvii
สารบัญตารางบทสรุปผู้บริหาร	xviii
สารบัญแผนภูมิ	xix
สารบัญตาราง	xx
สารบัญแผนภูมิผลการศึกษาคำชี้วัดความยั่งยืนชุมชนมันพัฒนา	xxi
บทที่ 1 บทนำ	
1. ความเป็นมา	1
2. วัตถุประสงค์	1
3. ประโยชน์ที่จะได้รับ	1
4. การนำเสนอผลการสำรวจ	1
5. ข้อมูลที่เก็บรวบรวม	2
บทที่ 2 ระเบียบสถิติ	3
1. คຸ້มรวม	3
2. แผนการสุ่มตัวอย่าง	3
3. ขนาดตัวอย่าง	3
4. วิธีการเลือกหน่วยตัวอย่าง	3
5. หลักการแจกแจงนับคร้วเรือน	4
6. คำนิยาม	4
บทที่ 3 ผลการสำรวจ	11
1. อัตราการตอบ	11
2. พฤติกรรมการดำเนินชีวิตของคร้วเรือน	12
บทที่ 4 ผลการศึกษาคำชี้วัดความยั่งยืนชุมชนมันพัฒนา	21
1. ความเป็นมา	21
2. วัตถุประสงค์	21
3. การใช้ประโยชน์	21
4. สรุปการดำเนินงาน	21

สารบัญ (ต่อ)

	หน้า
5. กรอบแนวคิด: ศาสตร์พระราชากับความยั่งยืน	22
6. ศาสตร์พระราชานี้ใช้เป็นหลักอ้างอิง	22
7. ตัวชี้วัดความยั่งยืนชุมชนน่านพัฒนา (SCI)	22
8. แนวคิดการสร้างตัวชี้วัด SCI	23
9. ความร่วมมือด้านข้อมูล	23
10. ข้อถามเพื่อคำนวณตัวชี้วัดย่อย SCI – S4S	23
11. ข้อถามเพื่อคำนวณตัวชี้วัดย่อย SCI – OC	24
12. ผลตัวชี้วัดความยั่งยืนชุมชนน่านพัฒนา (SCI)	25
ตารางสถิติ	29
ภาคผนวก	
ภาคผนวก ก แผนการสุ่มตัวอย่างและวิธีการประมาณผล	301
ภาคผนวก ข แบบสอบถาม	319

สารบัญแผนภูมิบทสรุปผู้บริหาร

	หน้า
แผนภูมิ 1 ร้อยละของครัวเรือนที่มีความคิดเห็นต่อการแก้ปัญหาโดยการพูดคุยกัน ไม่ใช่อารมณ์ของคนในหมู่บ้าน/ชุมชน/ละแวกบ้าน จำแนกตามระดับความคิดเห็น	vii
แผนภูมิ 2 ร้อยละของครัวเรือนที่มีการออมเงิน จำแนกตามเขตการปกครอง และทั่วราชอาณาจักร	viii
แผนภูมิ 3 ร้อยละของครัวเรือนที่มีการติดตามข่าวสารจากหนังสือพิมพ์ วิทยุ โทรทัศน์ จำแนกตามความถี่ในการติดตามข่าวสาร	viii
แผนภูมิ 4 ร้อยละของครัวเรือนที่มีความคิดเห็นต่อคนในหมู่บ้าน/ชุมชน/ละแวกบ้าน เกี่ยวกับการเลือกบุคคลประเภทต่างๆ	viii
แผนภูมิ 5 ร้อยละของครัวเรือน ถ้าตั้งใจจะทำอะไร จะทำจนสำเร็จแม้จะมีอุปสรรค	ix
แผนภูมิ 6 ร้อยละของผู้ตอบสัมภาษณ์ จำแนกตามระดับความพึงพอใจและความสุข	ix

สารบัญตารางบทสรุปผู้บริหาร

	หน้า
ตาราง 1 ร้อยละของครัวเรือนที่มีหนี้สิน จำแนกตามเขตการปกครอง และทั่วราชอาณาจักร	vii
ตาราง 2 ร้อยละของครัวเรือนที่มีความคิดเห็นต่อคนในหมู่บ้าน/ชุมชน/ละแวกบ้าน เกี่ยวกับจำนวนคนที่มีความรู้ รอบรู้หลายเรื่อง จำแนกตามเขตการปกครอง และ ทั่วราชอาณาจักร	viii
ตาราง 3 คะแนนเฉลี่ยสุขภาพจิตของผู้ตอบสัมภาษณ์ จำแนกตามภาค และทั่วราชอาณาจักร	ix

สารบัญแผนภูมิ

	หน้า
แผนภูมิ 1 ร้อยละของครัวเรือนที่ไม่มีพฤติกรรมซื้อของตามกัน เกินกำลังหรือเกินความจำเป็น จำแนกตามภาค และทั่วราชอาณาจักร	12
แผนภูมิ 2 ร้อยละของครัวเรือนที่ไม่เคยทำอะไรตามคนอื่น โดยไม่ได้ศึกษาให้รอบคอบ จำแนกตาม ภาค และทั่วราชอาณาจักร	13
แผนภูมิ 3 ร้อยละของครัวเรือนจำแนกตามพฤติกรรมในการลงทุน ภาค และทั่วราชอาณาจักร	13
แผนภูมิ 4 ร้อยละของครัวเรือนที่มีความคิดเห็นเกี่ยวกับการใช้เส้น สายของคนในหมู่บ้าน/ชุมชน/ ละแวกบ้าน เพื่อให้ตนเองได้รับของแจกจากรัฐ จำแนกตามภาค และทั่วราชอาณาจักร	14
แผนภูมิ 5 ร้อยละของครัวเรือนที่มีความคิดเห็นเกี่ยวกับการแก้ปัญหาโดยการพูดคุยกันของคน ในหมู่บ้าน/ชุมชน/ละแวกบ้าน จำแนกตามภาคและทั่วราชอาณาจักร	14
แผนภูมิ 6 ร้อยละของครัวเรือนที่มีความคิดเห็นว่าเป็นว่า คนในหมู่บ้าน/ชุมชน/ละแวกบ้าน จะขอความช่วยเหลือจากคนข้างนอก เมื่อมีปัญหาในหมู่บ้าน/ชุมชน/ละแวกบ้าน	16
แผนภูมิ 7 ร้อยละของครัวเรือนที่มีความคิดเห็นเกี่ยวกับจิตอาสาของโครงการพัฒนาในหมู่บ้าน/ ชุมชน/ละแวกบ้าน จำแนกตามภาค และทั่วราชอาณาจักร	17
แผนภูมิ 8 ร้อยละของครัวเรือนที่มีความคิดเห็นเกี่ยวกับการแบ่งพรรคแบ่งพวกของคนในหมู่บ้าน/ ชุมชน/ละแวกบ้าน จำแนกตามเขตการปกครอง ทั่วราชอาณาจักร	17
แผนภูมิ 9 ร้อยละของครัวเรือนที่มีความคิดเห็นเกี่ยวกับแผนชุมชน ในหมู่บ้าน/ชุมชน/ละแวกบ้าน จำแนกตามภาค	18
แผนภูมิ 10 ร้อยละของครัวเรือนที่มีความคิดเห็นเกี่ยวกับคนในหมู่บ้าน/ชุมชน/ละแวกบ้าน ที่จะให้ความร่วมมือต่อการทำโครงการเพื่อส่วนรวม จำแนกตามภาค	18
แผนภูมิ 11 ร้อยละของครัวเรือนที่มีการแยกขยะ จำแนกตามภาค และทั่วราชอาณาจักร	19

สารบัญตาราง

		หน้า
ตาราง 1	ร้อยละของครัวเรือนที่มีหนี้สิน จำแนกตามภาค และทั่วราชอาณาจักร	12
ตาราง 2	ร้อยละของครัวเรือนที่มีความคิดเห็นเกี่ยวกับความซื่อสัตย์ของคนในหมู่บ้าน/ชุมชน/ละแวกบ้าน จำแนกตามเขตการปกครอง ภาค และทั่วราชอาณาจักร	13
ตาราง 3	ร้อยละของครัวเรือนที่มีความคิดเห็นเกี่ยวกับการแลกเปลี่ยนเรียนรู้ร่วมกันของคนในหมู่บ้าน/ชุมชน/ละแวกบ้าน จำแนกตามเขตการปกครอง ภาค และทั่วราชอาณาจักร	15
ตาราง 4	ร้อยละของครัวเรือนที่มีการออม จำแนกตามภาค และทั่วราชอาณาจักร	16
ตาราง 5	ร้อยละของครัวเรือนที่มีความคิดเห็นเกี่ยวกับการลงแขกเอาแรงกัน (ไม่รวม การช่วยงานสังคม เช่น งานแต่ง งานบวช) ในหมู่บ้าน/ชุมชน/ละแวกบ้าน จำแนกตามเขตการปกครอง ภาค และทั่วราชอาณาจักร	17
ตาราง 6	ร้อยละของครัวเรือนที่มีส่วนร่วมในการทำกิจกรรมอนุรักษ์ธรรมชาติและสิ่งแวดล้อม จำแนกตามเขตการปกครอง ภาค และทั่วราชอาณาจักร	19
ตาราง 7	ร้อยละของประชากรที่มีอายุตั้งแต่ 15 ปีขึ้นไป จำแนกตามการมีเวลาพักผ่อนที่เพียงพอ เขตการปกครอง ภาค และทั่วราชอาณาจักร	20
ตาราง 8	คะแนนเฉลี่ยสุขภาพจิตของผู้ตอบสัมภาษณ์ จำแนกตามภาค และทั่วราชอาณาจักร	20

สารบัญแผนภูมิ
ผลการศึกษาวัยชีวิตความยั่งยืนชุมชนน้พัฒนา

	หน้า
แผนภูมิ 1 ระดับคะแนนการประพฤติ ปฏิบัติตามศาสตร์พระราชา (SCI – S4S) จำแนกตาม เขตการปกครอง ภาค และท้วราชอาณาจักร	25
แผนภูมิ 2 ระดับคะแนนของตัวชี้วัดย่อยที่มีการประพฤติ ปฏิบัติตามศาสตร์พระราชา (SCI – S4S) ท้วราชอาณาจักร	26
แผนภูมิ 3 ระดับคะแนนผลลัพธ์ของการพัฒนา (SCI – OC) จำแนกตามเขตการปกครอง ภาค และท้วราชอาณาจักร	26
แผนภูมิ 4 ระดับคะแนนตัวชี้วัดย่อยของผลลัพธ์ของการพัฒนา (SCI – OC) ท้วราชอาณาจักร	27



1. ความเป็นมา

ปัจจุบันสังคมไทยมีการเปลี่ยนแปลงอย่างมาก ทั้งในด้านเศรษฐกิจ สังคม วัฒนธรรม สิ่งแวดล้อม ความรู้ และเทคโนโลยี การเปลี่ยนแปลงนี้นำไปสู่การพัฒนาในด้านต่างๆ ได้แก่ การเจริญเติบโตทางเศรษฐกิจ การพัฒนาทางการศึกษาอย่างทั่วถึง และสาธารณสุขปลอดภัยต่างๆ สิ่งเหล่านี้ล้วนส่งผลต่อคุณภาพชีวิตของประชาชน ทั้งความเป็นอยู่ สุขภาพกาย สุขภาพจิต การมีเครื่องอุปโภค บริโภค มีสิ่งของหรือเงินใช้ตามความจำเป็น และอยู่ในสังคมและสิ่งแวดล้อมที่ดี แต่คุณภาพชีวิตที่ดีนั้นไม่ได้ขึ้นอยู่กับปัจจัยใดปัจจัยหนึ่งเพียงอย่างเดียว ทุกปัจจัยล้วนมีความเกี่ยวข้องสัมพันธ์กันและอาจส่งผลต่อกันได้ หากชีวิตในแต่ละด้านเกิดความไม่สมดุล ดังนั้นการเลือกดำเนินชีวิตแบบพอดี พอเพียง ตั้งอยู่บนทางสายกลาง และความไม่ประมาท จึงเป็นแนวทางหนึ่งในการดำเนินชีวิตตามหลักเศรษฐกิจพอเพียง

หลักแนวคิดเศรษฐกิจพอเพียงเป็นแนวทางที่ใช้ในการดำรงชีวิตและปฏิบัติตนของประชาชนทุกระดับ ตั้งแต่ครัวเรือน ชุมชน จนถึงระดับรัฐ ทั้งในการดำรงชีวิตประจำวัน การพัฒนาในด้านต่างๆ ให้เป็นไปในทางสายกลาง การพัฒนาด้านจิตใจ การมีหลักในการดำเนินชีวิต มีภูมิคุ้มกันที่ดี ที่สำคัญคือเน้นการพึ่งพาตนเอง มีการร่วมมือกัน ในชุมชนและสังคม โดยตั้งอยู่บนหลัก ๓ ประการ คือ ความพอเพียง ความสมดุล และความยั่งยืน หากประชาชนสามารถปฏิบัติตามหลักเศรษฐกิจพอเพียงได้ ก็จะทำให้ชีวิตเกิดความสมดุลนำมาซึ่งความเป็นอยู่ที่ดี มีความสุขและส่งผลต่อการมีคุณภาพชีวิตที่ดีอย่างยั่งยืนต่อไป

ดังนั้นสำนักงานสถิติแห่งชาติจึงจัดทำโครงการสำรวจคุณภาพชีวิตของประชาชนอย่างยั่งยืน ตามหลักเศรษฐกิจพอเพียง พ.ศ. 2561 โดยสัมภาษณ์ครัวเรือนที่ตก

เป็นตัวอย่าง เพื่อศึกษาข้อมูลชีวิต ความเป็นอยู่ของประชาชนในด้านเศรษฐกิจ สังคม สิ่งแวดล้อม สุขภาพ ความสุข การเรียนรู้ และวัฒนธรรม เพื่อเป็นพื้นฐานในการดำรงชีวิตอย่างพอเพียงและยั่งยืน

2. วัตถุประสงค์

- 1) เพื่อเก็บรวบรวมข้อมูลชีวิตความเป็นอยู่ของประชาชนในด้านเศรษฐกิจ สังคม สิ่งแวดล้อม สุขภาพ ความสุข การเรียนรู้ และวัฒนธรรม
- 2) เพื่อให้ภาครัฐมีข้อมูลในการดำเนินนโยบายส่งเสริมให้ประชาชนยึดแนวทางเศรษฐกิจพอเพียงและยั่งยืน

3. ประโยชน์

- 1) เพื่อให้ประเทศมีข้อมูลสำหรับการพัฒนาคุณภาพชีวิตของประชาชนตามหลักเศรษฐกิจพอเพียง
- 2) เพื่อให้หน่วยงานและทุกภาคส่วนที่เกี่ยวข้องสามารถนำข้อมูลที่ได้ไปกำหนดนโยบายต่างๆ ที่เป็นประโยชน์ต่อคุณภาพชีวิตของประชาชน
- 3) เพื่อให้มีข้อมูลสำหรับการวิเคราะห์ที่ต่อยอดสำหรับการพัฒนาคุณภาพชีวิตของประชาชน และพัฒนาชุมชนอย่างยั่งยืน

4. การนำเสนอผลการสำรวจ

กำหนดให้มีการเสนอผลการสำรวจในระดับจังหวัด จำแนกเขตการปกครอง ภาค และทั่วราชอาณาจักร

5. ข้อมูลที่เก็บรวบรวม

- ตอนที่ 1 ข้อมูลทั่วไปของสมาชิกในครัวเรือน - สุขภาพ
- ตอนที่ 2 ลักษณะทั่วไปของครัวเรือน
- ตอนที่ 3 รายได้ ค่าใช้จ่าย หนี้สิน และการออมของครัวเรือน
- ตอนที่ 4 พฤติกรรมการดำเนินชีวิตของครัวเรือน
- ตอนที่ 5 ความเห็นเกี่ยวกับคนในหมู่บ้าน/ชุมชน/ละแวกบ้าน
- ตอนที่ 6 ความเหลื่อมล้ำและสิ่งแวดล้อม
- ตอนที่ 7 ความสุขและความพึงพอใจในชีวิต

บทที่ 2 ระเบียบวิธีสถิติ

2.1 คຸ່ມรวม

กำหนดให้สำรวจครัวเรือนส่วนบุคคลทั่วประเทศ การสำรวจครั้งนี้ไม่รวมครัวเรือนคนงานที่มีคนงานมาอาศัยอยู่รวมกันในสถานที่ที่นายจ้างจัดหาให้โดยไม่เสียค่าที่พัก และครัวเรือนสถาบัน เช่น เรือนจำ ค่ายทหาร โรงแรม วัด หอพักนักเรียน นักศึกษา เป็นต้น



2.2 แผนการสุ่มตัวอย่าง

การสำรวจด้วยตัวอย่างครั้งนี้ใช้แผนการสุ่มตัวอย่างแบบ Stratified two-stage sampling โดยมีกรุงเทพมหานครและจังหวัดเป็นสตราตัม ซึ่งมีทั้งสิ้น 77 สตราตัม และในแต่ละสตราตัม (ไม่รวม กรุงเทพมหานคร) ได้ทำการแบ่งออกเป็น 2 สตราตัมย่อย ตามลักษณะการปกครองของกรมการปกครอง คือ ในเขตเทศบาล และนอกเขตเทศบาล มีเขตแดน (Enumeration Area: EA) เป็นหน่วยตัวอย่างขั้นที่หนึ่ง และครัวเรือนส่วนบุคคลเป็นหน่วยตัวอย่างขั้นที่สอง โดยกำหนดให้สัมภาษณ์ข้อมูลส่วนบุคคลจากสมาชิกทุกคนในครัวเรือนส่วนบุคคลตัวอย่าง และสัมภาษณ์ข้อมูลครัวเรือนจากตัวแทนเพียง 1 คนของสมาชิกในครัวเรือนที่มีอายุ 15 ปีขึ้นไป

2.3 ขนาดตัวอย่าง

กำหนดขนาดตัวอย่าง สำหรับกรุงเทพมหานคร 200 EA และในแต่ละจังหวัดจำแนกตามเขตการปกครอง เขตการปกครองละ 36 EA ตัวอย่าง EA ตัวอย่างละ 15 ครัวเรือน รวมขนาดตัวอย่างจังหวัดละ 72 EA (1,080 ครัวเรือน) รวมทั่วประเทศทั้งสิ้น 5,672 EA (85,080 ครัวเรือน)

2.4 วิธีการเลือกหน่วยตัวอย่าง

2.4.1 การเลือกเขตแดน (Enumeration Area : EA) ตัวอย่าง

กองนโยบายและวิชาการสถิติ ได้ทำการเลือก EA ตัวอย่างในแต่ละสตราตัมย่อยหรือแต่ละจังหวัด จำแนกตามเขตการปกครองอย่างอิสระต่อกันจากรายชื่อ EA ตัวอย่างของโครงการสำรวจข้อมูลพื้นฐานของครัวเรือน พ.ศ.2560 2559 หรือ 2558 (สพค. 60 59 หรือ 58) และจัดเตรียมบัญชีรายชื่อ EA ตัวอย่าง สำหรับให้กองสถิติสังคม กองบริหารจัดการเก็บข้อมูลสถิติ และสำนักงานสถิติจังหวัด ใช้ในการวางแผนเตรียมงาน เก็บรวบรวมข้อมูล และจัดเตรียม Control Identification สำหรับให้ศูนย์เทคโนโลยีสารสนเทศและการสื่อสาร ใช้เตรียมไฟล์ข้อมูลสำหรับนำเข้าเครื่องแท็บเล็ต

2.4.2 การเลือกครัวเรือนส่วนบุคคลตัวอย่าง

ศูนย์เทคโนโลยีสารสนเทศและการสื่อสารเป็นผู้พัฒนาโปรแกรมการเลือกครัวเรือนส่วนบุคคลตัวอย่างตามระเบียบวิธีสถิติที่กองนโยบายและวิชาการสถิติกำหนด คือ ในแต่ละ EA ตัวอย่าง (รวม 5,672 EA) จะเลือกครัวเรือนส่วนบุคคลตัวอย่างแบบมีระบบ (Systematic Sampling) EA ละ 15 ครัวเรือนตัวอย่าง ได้จำนวนครัวเรือนส่วนบุคคลตัวอย่างทั้งสิ้น 85,080 ครัวเรือนตัวอย่าง (โดยในแต่ละ EA ตัวอย่างได้จัดเรียงข้อมูลใหม่ตามจำนวนสมาชิกในครัวเรือนส่วนบุคคลทั้งนับจดได้และนับจดไม่ได้ (A11) และลำดับที่ครัวเรือนจาก สพค. (A7_NEW) ตามลำดับ) และจัดเตรียมไฟล์ข้อมูลต่าง ๆ เพื่อให้กองบริหารจัดการเก็บข้อมูลสถิติ และสำนักงานสถิติจังหวัด นำไปใช้ในการบริหารงานโครงการ ดังนี้

- **แบบสุ่มครัวเรือนส่วนบุคคลตัวอย่าง** จำแนกเป็นราย EA ในรูป Excel file เพื่อให้กองบริหารจัดการเก็บข้อมูลสถิติ และสำนักงานสถิติจังหวัด ใช้ในการบริหารการเก็บข้อมูล โดยแบบสุ่มครัวเรือนตัวอย่างจะแสดง

Identification ของ EA ตัวอย่าง ค่าต่างๆ ที่ใช้ในการสุ่มตัวอย่าง ลำดับที่ของครัวเรือนทั้งหมดภายใน EA ตัวอย่าง และจำนวนสมาชิกภายในครัวเรือนนั้น พร้อมทั้งแสดงสัญลักษณ์ที่ครัวเรือนส่วนบุคคลที่ถูกเลือกเป็นครัวเรือนตัวอย่างโดยการให้ลำดับที่ครัวเรือนส่วนบุคคลตัวอย่าง

- **บัญชีรายชื่อครัวเรือนส่วนบุคคลตัวอย่าง** จำแนกเป็นราย EA ในรูป Excel file เพื่อให้กองบริหารจัดเก็บข้อมูลสถิติ และสำนักงานสถิติจังหวัด ใช้ในการบริหารการจัดเก็บข้อมูล โดยบัญชีรายชื่อครัวเรือนส่วนบุคคลตัวอย่างแบ่งเป็น 2 ตอน คือ

ตอนที่ 1 แสดงที่ตั้งของ EA พร้อมทั้งลำดับที่ของ EA ตัวอย่างโครงการ สพค. 60 59 หรือ 58 เพื่อใช้อ้างอิงตัวอย่างโครงการ สพค. 60 59 หรือ 58

ตอนที่ 2 แสดงรายชื่อครัวเรือนส่วนบุคคลตัวอย่างจำนวน 15 ครัวเรือน โดยจะแสดงที่ตั้งของครัวเรือน พร้อมลำดับที่ครัวเรือนจาก สพค. (A7_NEW)

- **รายชื่อครัวเรือนส่วนบุคคลตัวอย่าง** จำแนกเป็นรายจังหวัด ในรูป Text file และ Excel file เพื่อให้กองบริหารจัดเก็บข้อมูลสถิติ และสำนักงานสถิติจังหวัดใช้นำเข้าเครื่องแท็บเล็ต และใช้ในการบริหารจัดการโครงการในภาพรวม

2.5 หลักการเจนนับครัวเรือน

การสำรวจคุณภาพชีวิตของประชาชนอย่างยั่งยืนตามหลักเศรษฐกิจพอเพียง พ.ศ. 2561 ดำเนินการเก็บรวบรวมข้อมูลด้วยเครื่องแท็บเล็ต ในเดือนเมษายน – มิถุนายน 2561 โดยพนักงานสัมภาษณ์ทำการเจนนับครัวเรือนส่วนบุคคลตัวอย่างตามบัญชีรายชื่อครัวเรือนตัวอย่าง

การเลือกครัวเรือนตัวอย่างส่วนบุคคลตัวอย่างในแต่ละ EA ตัวอย่างนั้น กำหนดให้เจ้าหน้าที่ของกองบริหารจัดเก็บข้อมูลสถิติ และสำนักงานสถิติจังหวัดเป็นผู้ดำเนินการโดยใช้โปรแกรมเลือกตัวอย่าง และจัดเตรียมบัญชีรายชื่อครัวเรือนส่วนบุคคลตัวอย่าง ตามที่ศูนย์เทคโนโลยีสารสนเทศและการสื่อสารจัดเตรียมไว้ให้

2.6 คำนิยาม

2.6.1 หัวหน้าครัวเรือน

หมายถึง บุคคลในครัวเรือนที่ได้รับการยอมรับนับถือจากสมาชิกคนอื่น ๆ ให้เป็นหัวหน้าครัวเรือน ทั้งนี้หัวหน้าครัวเรือนไม่จำเป็นต้องเป็นเจ้าของบ้านหรือเจ้าบ้าน



2.6.2 สมาชิกในครัวเรือน

หมายถึง

1. ผู้ที่อาศัยอยู่เป็นประจำในครัวเรือน
2. ผู้ที่อยู่เป็นประจำในครัวเรือน แต่ได้จากไปที่อื่นชั่วคราวโดยไม่มีวัตถุประสงค์จะไปอยู่ประจำที่อื่นและมีลักษณะอย่างใดอย่างหนึ่ง ดังนี้

(1) จากไปที่อื่นชั่วคราว มีระยะเวลาน้อยกว่า 3 เดือนนับจากวันที่จากไปถึงวันก่อนวันสัมภาษณ์ เช่น ผู้ที่จากไปเพื่อทำงาน เรียนหนังสือ เป็นต้น

(2) จากไปเพื่อศึกษาอบรมดูงานต่างประเทศ น้อยกว่า 6 เดือน นับจากวันที่จากไปถึงวันก่อนวันสัมภาษณ์

(3) จากไป 3 เดือนขึ้นไป แต่ไม่มีที่อยู่อาศัยประจำที่อื่น เช่น ไปทำงานในเรือ 4 เดือน เซลส์แมน เป็นต้น

3. ผู้ที่มาอยู่ชั่วคราว 3 เดือนขึ้นไป

2.6.3 ศูนย์พัฒนาเด็กเล็ก

หมายถึง สถานศึกษาที่ให้การอบรมเลี้ยงดูจัดประสบการณ์และส่งเสริมพัฒนาการการเรียนรู้ให้เด็กเล็กมีความพร้อม ด้านร่างกาย อารมณ์-จิตใจ สังคม และสติปัญญา สังกัดภาครัฐหรือเอกชน



2.6.4 การศึกษา

หมายถึง การเรียนในระบบโรงเรียนทุกระดับ ได้แก่ อนุบาล/เด็กเล็ก ประถมศึกษา มัธยมศึกษา ตอนต้นมัธยมศึกษาตอนปลายทั้งสายสามัญและสายอาชีพ และอุดมศึกษา ทั้งนี้ รวมการศึกษานอกระบบที่สามารถเทียบวุฒิการศึกษาได้ โดยการศึกษาสามารถจำแนกเป็นระดับต่าง ๆ ได้ดังนี้

- (1)ไม่เคยเรียน หมายถึง ไม่เคยเข้ารับการศึกษาในโรงเรียน หรือไม่เคยได้รับการศึกษา
- (2)ต่ำกว่าประถมศึกษา หมายถึง การศึกษาก่อนการศึกษาภาคบังคับ มีจุดมุ่งหมายเพื่อเตรียมความพร้อมให้กับเด็กก่อนที่จะเข้าเรียนในชั้นประถมศึกษา รวมถึง ผู้ที่ไม่จบระดับประถมศึกษา
- (3) ประถมศึกษา หมายถึง การศึกษาภาคบังคับที่มุ่งให้ผู้เรียนมีความรู้ ความสามารถขั้นพื้นฐานโดยใช้เวลาเรียน 6 ปี (ชั้นประถมศึกษาปีที่ 1 ถึงชั้นประถมศึกษาปีที่ 6 หรือชั้นประถมศึกษาปีที่ 7 หรือชั้น ม.3 เดิมขึ้นไป)
- (4) มัธยมศึกษาตอนต้น หมายถึง การศึกษาดั้งแต่มัธยมศึกษาปีที่ 1 ถึงชั้นมัธยมศึกษาปีที่ 3 ในปัจจุบัน รวมถึงชั้น มศ.1 – มศ.3 และชั้น ม.4 – ม.6 เดิม หรือการศึกษาอื่น ๆ ที่เทียบชั้นเท่ากับมัธยมศึกษาตอนต้น เช่น นาฏศิลป์ ชั้นต้น 3 ปี
- (5) มัธยมศึกษาตอนปลาย แบ่งออกเป็น 2 ประเภท
- 5.1 สายสามัญ หมายถึง การศึกษาดั้งแต่มัธยมศึกษาปีที่ 4 ถึงชั้นมัธยมศึกษาปีที่ 6 ในปัจจุบัน รวมถึงชั้น มศ.4 – มศ.5 หรือชั้น ม.7 – ม.8 เดิม หรือการศึกษาอื่น ๆ ที่เทียบเท่ากับมัธยมศึกษาตอนปลายสายสามัญ เช่น กศน. เตรียมทหาร 2 ปี เป็นต้น
- 5.2 สายอาชีพ/ปวช. หมายถึง การศึกษาประกาศนียบัตรวิชาชีพ (ปวช.) 3 ปี นาฏศิลป์ชั้นกลาง 3 ปีในปัจจุบัน รวมถึงการศึกษาอื่น ๆ ที่เทียบเท่ากับมัธยมศึกษาตอนปลายสายอาชีพศึกษา เช่น ช่างฝีมือทหาร 3 ปี วิศวกรรมรถไฟ 5 ปี วิชาช่างฝีมือ (พระดาบส) 2 ปี



หรือประกาศนียบัตรวิชาการศึกษา (เดิม) เป็นต้น

- (6) ระดับสูงกว่ามัธยมศึกษา (อุดมศึกษา) หมายถึง การศึกษาวิชาการชั้นสูงในระดับอนุปริญญา ปริญญาตรี โท เอก และประกาศนียบัตรวิชาชีพเฉพาะในมหาวิทยาลัย วิทยาลัย สถาบันทหาร ตำรวจ หรือสถาบันชั้นสูงอื่น ๆ แบ่งออกเป็น
- 6.1 ปวส. ปวท. อนุปริญญา
6.2 ปริญญาตรี
6.3 สูงกว่าปริญญาตรี

2.6.5 สถานภาพสมรส

หมายถึง ความผูกพันระหว่างชายกับหญิงในการเป็นสามีภรรยา แบ่งได้ดังนี้

- (1) โสด หมายถึง ผู้ที่ยังไม่เคยสมรส
- (2) สมรส หมายถึง ผู้ที่อยู่ร่วมกันฉันสามีภรรยา ไม่ว่าจะจดทะเบียนสมรสกันตามกฎหมายหรือไม่ก็ตาม และแม้ว่าจะห่างไปสักระยะ สามีภรรยาจะไม่ได้อยู่ด้วยกัน แต่ยังคงมีความสัมพันธ์ฉันสามีภรรยา เช่น สามีไปทำงานต่างจังหวัดหรือไปทำงานต่างประเทศ เป็นต้น
- (3) หม้าย หมายถึง ผู้ที่คู่สมรสได้ตายไปแล้ว และขณะนี้ยังไม่ได้สมรสใหม่
- (4) หย่า หมายถึง สามีภรรยาที่หย่ากันโดยถูกต้องตามกฎหมาย
- (5) แยกกันอยู่ หมายถึง ผู้ที่มีได้อยู่ร่วมกันฉันสามีภรรยาแล้ว แต่ยังไม่ได้หย่ากันตามกฎหมาย รวม ผู้ที่ไม่ได้สมรสอย่างถูกต้องตามกฎหมาย แต่ไม่ได้อยู่ร่วมกันฉันสามีภรรยาแล้ว

2.6.6 อาชีพหลัก

หมายถึง ประเภทหรือชนิดของงานที่บุคคลนั้นใช้เวลาทำเป็นส่วนใหญ่ในระหว่าง 12 เดือนที่แล้ว ถ้าบุคคลนั้นทำงานหลายอาชีพ และมีรายได้ทุกอาชีพ การตัดสินใจเลือกว่า อาชีพใดเป็นอาชีพหลัก มีหลักเกณฑ์ ดังนี้

- (1) อาชีพที่ใช้เวลาทำงานมากกว่า

- (2) ถ้าใช้เวลาเท่ากัน ให้เลือกอาชีพที่ให้รายได้มากกว่า
- (3) ถ้ารายได้ยังเท่ากัน ให้ผู้ตอบสัมภาษณ์เลือกอาชีพใดอาชีพหนึ่ง
- (4) ถ้าผู้ตอบสัมภาษณ์ตอบไม่ได้ ให้เลือกอาชีพที่ทำมานานที่สุด



หมายเหตุ

- ผู้ที่ไม่ทำงาน/ไม่มีงานทำ ได้แก่ พ่อบ้าน แม่บ้าน (ที่อยู่บ้านเฉยๆ) นักเรียน นักศึกษา ผู้ที่มีรายได้จากดอกเบี้ย เงินปันผล บำเหน็จ บำนาญ ค่าเช่าทรัพย์สิน โดยไม่ได้ทำงานอื่นอีก ผู้ว่างงานและกำลังหางานทำ ผู้ที่ไม่ต้องการทำงาน คนชรา และคนป่วย/พิการ

2.6.7 ในรอบ 12 เดือนที่ผ่านมา หรือระหว่าง 12 เดือนที่แล้ว

หมายถึง ระยะเวลานับย้อนหลังจากวันสัมภาษณ์ไป 12 เดือน เช่น วันสัมภาษณ์ คือ วันที่ 27 เมษายน 2561 “ในรอบ 12 เดือนที่ผ่านมา” คือ ตั้งแต่ 27 เมษายน 2560 – 26 เมษายน 2561

2.6.8 1 เดือนที่ผ่านมา

หมายถึง ระยะเวลานับย้อนหลังจากวันสัมภาษณ์ไป 1 เดือน เช่น วันสัมภาษณ์ คือ วันที่ 27 เมษายน 2561 “1 เดือนที่ผ่านมา” คือ ตั้งแต่ 27 มีนาคม 2561 – 26 เมษายน 2561

2.6.9 การดื่มเหล้าหรือสูบบุหรี่เป็นครั้งคราว

หมายถึง การดื่มเหล้าหรือสูบบุหรี่เป็นบางครั้ง เมื่อพบปะเพื่อน/ญาติ หรือมีงานสังสรรค์ เป็นต้น

2.6.10 เหล้า

หมายถึง เครื่องดื่มที่มีส่วนผสมของแอลกอฮอล์ เช่น เหล้าเมโขง แสงโสม หงษ์ทอง เหล้า 28 ดีกรี เหล้า 40 ดีกรี เหล้าขาว กระแช่ สาโท บรันดี ไวน์ วิสกี้ เบียร์ เป็นต้น

2.6.11 บุหรี่

หมายถึง ยาเส้นหรือยาเส้นปรุง ไม่ว่าจะมียาใบยาแห้งหรือยาอัดเจือปนหรือไม่ ซึ่งมวนด้วยกระดาษ หรือวัสดุที่ทำขึ้นใช้แทนกระดาษหรือใบยาแห้งหรือยาอัด

ประเภทของบุหรี่ในการสำรวจครั้งนี้ ได้แก่ บุหรี่ซองที่ผลิตในประเทศ บุหรี่ซองผลิตจากต่างประเทศ บุหรี่มวนเองหรือบุหรี่ที่ไม่ได้ผลิตจากโรงงานยาสูบ ได้แก่ บุหรี่ที่มวนเองโดยใช้กระดาษ ใบตอง ใบจาก ใบมะกา เป็นต้น หรือบุหรี่ที่ผลิตจากโรงงานเอกชนที่ไม่ใช่โรงงานยาสูบ บุหรี่ซิการ์ (ส่วนใหญ่ผลิตจาก ประเทศอเมริกา และประเทศแถบยุโรป) ไปป์ ยาสูบที่สูบผ่านน้ำ ได้แก่ บารากู่/ฮุกก้า/ซิชา บุหรี่อิเล็กทรอนิกส์/บุหรี่ไฟฟ้า มีทั้งชนิดแบบมีควันและไม่มีควัน

รวม ยาฉุน ยานัตถ์ หมากพลูที่มียาเส้นด้วย

2.6.12 การช่วยเหลือตัวเองในชีวิตประจำวัน

หมายถึง การกินอาหาร การอาบน้ำ ล้างหน้า แปรงฟัน การแต่งตัว และการขับถ่าย (รวมการทำความสะดวกหลังการขับถ่าย) ที่สามารถทำได้ด้วยตนเอง ผู้ถูกสัมภาษณ์ ต้องทำได้ทั้ง 5 ประเภท จึงถือว่าสามารถช่วยเหลือตัวเองในชีวิตประจำวันได้

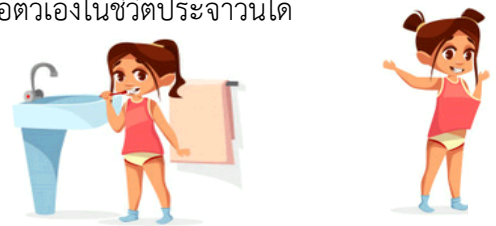

2.6.13 การพักผ่อน

หมายถึง การหยุดพักการปฏิบัติกิจกรรมที่ก่อให้เกิดภาวะความตึงเครียด หรือความเมื่อยล้าที่เกิดขึ้นกับร่างกายและจิตใจ การพักผ่อนมีอยู่หลายลักษณะทั้งการหยุดพักชั่วคราวขณะปฏิบัติกิจกรรม การนอนหลับ และรวมถึงการทำกิจกรรมต่างๆ ที่ทำให้เกิดความเพลิดเพลินด้วย เช่น นั่งสมาธิ เล่นดนตรี หรือเล่นกีฬา

การมีเวลาพักผ่อนเพียงพอหรือไม่ ให้พิจารณาในช่วง 7 วันที่ผ่านมา



2.6.14 ลักษณะของที่อยู่อาศัย

หมายถึง การจำแนกที่อยู่อาศัยตามวัสดุที่ใช้ในการก่อสร้างเป็นส่วนใหญ่ แบ่งได้เป็น

- (1) ดึก หมายถึง สิ่งปลูกสร้างซึ่งใช้คอนกรีต คอนกรีตอัดแผ่น คอนกรีตบล็อก อิฐฉาบปูน หรืออิฐไม่ได้ ฉาบปูน
- (2) ไม้ หมายถึง สิ่งปลูกสร้างซึ่งใช้ไม้ในการก่อสร้างเป็นส่วนใหญ่
- (3) ครึ่งตึกครึ่งไม้ หมายถึง สิ่งปลูกสร้างที่ชั้นล่างเป็นอิฐฉาบปูน หรือคอนกรีต ส่วนชั้นบนเป็นไม้ หรือส่วนหนึ่งเป็นตึกอีกส่วนหนึ่งเป็นไม้ รวมทั้งบ้านที่ชั้นล่างเป็นตึกด้านบนใช้ฟาเซลโลกรีต (ปูนซีเมนต์กับเส้นใยไม้เนื้ออ่อนผสมกัน)
- (4) ใช้วัสดุไม่ถาวรในท้องถิ่น หมายถึง สิ่งปลูกสร้างที่ใช้วัสดุไม่ถาวรในการก่อสร้างทั้งหมด หรือส่วนใหญ่ ได้แก่ แฝก ใบบองตึง ไม้ไผ่ ไม้รวก เป็นต้น
- (5) ใช้วัสดุที่ใช้แล้ว หมายถึง สิ่งปลูกสร้างที่ประกอบมาจากวัสดุที่ใช้งานอย่างอื่นมาแล้ว เช่น หีบ ลัง เศษไม้ สังกะสีใช้แล้ว แผ่นป้ายโฆษณา เป็นต้น

2.6.15 สถานภาพการครอบครองที่อยู่อาศัย

หมายถึง สิทธิในการครอบครองที่อยู่อาศัยของสมาชิกในครัวเรือน (เฉพาะตัวบ้าน ไม่รวมที่ดิน) แบ่งออกเป็น

- (1) เจ้าของ ไม่มีภาระผ่อนชำระ หมายถึง สมาชิกในครัวเรือนนั้นมีกรรมสิทธิ์ในที่อยู่อาศัย โดยถูกต้องตามกฎหมาย อาจจะกู้หรือไม่ก็ได้ แต่ขณะนี้ ไม่มีหนี้สินที่ต้องชำระแล้ว
- (2) เจ้าของ มีภาระผ่อนชำระ หมายถึง สมาชิกในครัวเรือน นั้นมีกรรมสิทธิ์ในที่อยู่อาศัย โดยถูกต้องตามกฎหมาย โดยผู้ซื้อได้ทำสัญญาจำนองไว้กับธนาคารหรือสถาบันการเงิน เพื่อกู้เงินมาชำระค่าที่อยู่อาศัยให้กับผู้ขาย โดยมีที่อยู่อาศัยนั้น

เป็นหลักประกันในการชำระหนี้ แล้วผู้ซื้อผ่อนชำระแก่ธนาคารหรือสถาบันการเงินเป็นงวด ๆ และยังคงอยู่ในระหว่างการผ่อนชำระ

- (3) เช่าซื้อ หมายถึง การซื้อที่อยู่อาศัยโดยผู้เช่าซื้อ ผ่อนชำระเป็นงวด ๆ จนครบกำหนดตามเงื่อนไขของสัญญาเช่าซื้อ เมื่อชำระเงินครบตามเงื่อนไขจึงจะได้กรรมสิทธิ์ในที่อยู่อาศัย เช่น การเช่าซื้อที่อยู่อาศัยกับการเคหะแห่งชาติ หรือการทำสัญญาเช่าซื้อกับผู้ขาย โดยกำหนดเงื่อนไขว่าเมื่อชำระค่าเช่าครบตามจำนวนเงินดาวน์ ทางผู้ขายหรือเจ้าของโครงการจะโอนกรรมสิทธิ์ให้ทันที เป็นต้น
- (4) เช่า หมายถึง คนในครัวเรือนนั้นอยู่อาศัยโดยไม่ได้เป็นเจ้าของหรือเช่าซื้อ และต้องเสียค่าตอบแทนให้แก่เจ้าของที่อยู่อาศัยเป็นค่าเช่า
- (5) อยู่โดยไม่ต้องเสียค่าเช่า ได้แก่
 - (5.1) เป็นส่วนหนึ่งของค่าจ้างแรงงาน เช่น บ้านพักข้าราชการ บ้านพักยาม บ้านพักในโรงงาน หรือบ้านพักครู รวม ที่อยู่อาศัยในสำนักงาน อาคาร
 - (5.2) ได้อยู่เปล่า หมายถึง การอยู่ ณ ที่อยู่อาศัยแห่งนั้นโดยไม่ต้องจ่ายค่าเช่าหรือค่าตอบแทนใด ๆ ทั้งสิ้น เช่น อยู่กับพ่อแม่ ญาติ เพื่อน เป็นต้น



2.6.16 ที่ดินทำกินทางการเกษตร

หมายถึง ที่ดินทุกผืนที่สมาชิกคนใดคนหนึ่งของครัวเรือนมีไว้ใช้ทำการเกษตร (เพาะปลูกพืช เลี้ยงปศุสัตว์ เพาะเลี้ยงสัตว์น้ำในพื้นที่น้ำจืด ทำนาเกลือสมุทร) โดยมีวัตถุประสงค์เพื่อขาย ซึ่งสมาชิกในครัวเรือนอาจเป็นเจ้าของ เช่า หรือได้สิทธิ์ในการเข้าไปทำกินฟรีในที่ดินดังกล่าว ก็ได้

2.6.17 ห้องที่ใช้นอน

หมายถึง ห้องที่มีไว้เพื่อนอนโดยเฉพาะ ไม่ว่าจะสำหรับสมาชิกในครัวเรือน หรือบุคคลอื่นนอกครัวเรือน

รวม ห้องที่ไม่ได้มีเจตนาไว้เป็นห้องนอน แต่สมาชิกในครัวเรือนนั้นใช้เป็นห้องนอนประจำด้วย เช่น ห้องรับแขก ห้องเก็บของ เป็นต้น

ในกรณีที่บ้านหลังหนึ่งมีคนอาศัยอยู่หลายครัวเรือน ให้นำจำนวนห้องที่ใช้นอนเฉพาะส่วนที่เป็นที่อยู่อาศัยของครัวเรือนนี้เท่านั้น

ถ้ามีครัวเรือนเดียวอาศัยอยู่ในบ้านโดดหลายหลัง ให้นำจำนวนห้องที่ใช้นอนของบ้านทุกหลังเข้าด้วยกัน

2.6.18 สิ่งของที่ครัวเรือนเป็นเจ้าของ

หมายถึง สิ่งของที่สมาชิกในครัวเรือนคนใดคนหนึ่งมีกรรมสิทธิ์ โดยใช้เฉพาะในครัวเรือนหรือใช้ร่วมกับธุรกิจด้วย มีหลักในการพิจารณาความเป็นเจ้าของ ดังนี้

- (1) ถ้าสมาชิกในครัวเรือนกำลังผ่อนชำระสิ่งของที่ใช้มา ใช้สำหรับครัวเรือนเป็นงวด ๆ เช่น โทรทัศน์ ตู้เย็น โทรศัพท์ เคลื่อนที่ ในกรณีนี้กรรมสิทธิ์ตกเป็นของสมาชิกในครัวเรือน (ผู้ซื้อ) ทันทีที่มีการซื้อขาย ให้ถือว่าเป็น เป็นเจ้าของ
- (2) ถ้าสมาชิกในครัวเรือนกำลังผ่อนชำระเป็นงวด ๆ โดยมีสัญญาเช่าซื้อ เช่น การเช่าซื้อรถยนต์ รถจักรยานยนต์ ในกรณีนี้เมื่อชำระเงินครบจึงจะได้กรรมสิทธิ์ ดังนั้นให้ถือว่าเป็น ไม่เป็นเจ้าของ
- (3) สิ่งของที่ใช้เฉพาะในธุรกิจโดยที่ไม่ได้ใช้ในครัวเรือนจะ ไม่ถือว่าเป็นเจ้าของ
- (4) ถ้าสิ่งของที่มีอยู่เสีย และตั้งใจซ่อมเพื่อนำกลับมาใช้งานอีกให้ถือว่าเป็น เป็นเจ้าของ ถ้าไม่คิดจะซ่อมเพื่อนำมาใช้งานอีก ให้ถือว่าเป็น ไม่เป็นเจ้าของ
- (5) สิ่งของต่าง ๆ ที่ผู้อื่นให้ยืมมาใช้ในครัวเรือนจะถือว่าเป็น ไม่เป็นเจ้าของ

2.6.19 รายได้จากการเกษตรสุทธิ

หมายถึง มูลค่าผลผลิตทางการเกษตรทั้งหมด **ลบ** ค่าใช้จ่ายในการดำเนินการ เช่น ค่าปุ๋ย ค่ายาฆ่าแมลง ค่าอาหารสัตว์ เป็นต้น

มูลค่าผลผลิตทางการเกษตรทั้งหมด ให้รวมทั้งที่ขายและยังไม่ได้ขาย ถ้ายังไม่ได้ขาย ให้ประเมินมูลค่ามาด้วย

2.6.20 รายได้จากการค้าขาย (กำไร)

หมายถึง รายได้สุทธิจากการค้าขาย (ในที่นี้รวมถึง การประกอบธุรกิจ อุตสาหกรรมของครัวเรือน หรือวิชาชีพที่ไม่ใช่การเกษตร ด้วย)

รายได้จากการค้าขาย (กำไร) ได้มาจาก

รายได้หรือรายรับทั้งหมด **ลบ** ต้นทุนในการทำงานหรือค่าใช้จ่ายในการดำเนินการ

ต้นทุนในการทำงานหรือค่าใช้จ่ายในการดำเนินการ เช่น ค่าซื้อวัตถุดิบ ค่าเช่าสำนักงาน ค่าเชื้อเพลิง ค่าไฟฟ้า ค่าน้ำ ค่าจ้าง/เงินเดือนพนักงาน ลูกจ้าง ค่าของใช้ในสำนักงาน (ของใช้สิ้นเปลือง) และค่าใช้จ่ายอื่น ๆ ของ กิจการ เช่น ค่าบำรุงรักษา เป็นต้น

ไม่รวม ค่าใช้จ่ายในการซื้อสินทรัพย์ถาวร (สินทรัพย์ ที่มีอายุการใช้งานมากกว่า 1 ปี) เช่น บ้าน ที่ดินอาคาร เครื่องจักร/เครื่องมือ เป็นต้น

2.6.21 รายได้จากค่าจ้างและเงินเดือน

หมายถึง เงินหรือสิ่งของที่ลูกจ้างได้รับเป็นค่าตอบแทนจากการทำงาน (ก่อนหักภาษี เงินสมทบเข้ากองทุนสำรองเลี้ยงชีพ กองทุนประกันสังคม และกองทุนเงินทดแทน) ค่าจ้างอาจได้รับเป็นรายเดือน รายสัปดาห์ รายวัน รายชั่วโมง หรือเหมาจ่ายก็ได้

รวม ผลประโยชน์ตอบแทนอื่น ๆ ที่นอกเหนือจากค่าจ้าง เช่น เงินโบนัส ค่าล่วงเวลา ค่าทิป ค่าครองชีพ ค่าช่วยเหลือบุตร เงินประจำตำแหน่ง หรือสวัสดิการต่างๆ (อาจเป็นเงินหรือสิ่งของ) ที่นายจ้างจ่ายเพิ่มเติมให้แก่ลูกจ้าง เช่น อาหารและเครื่องดื่ม ค่าเช่าบ้าน ค่าน้ำ ค่าไฟฟ้า ค่าพาหนะ รับส่ง ค่ารักษาพยาบาล ค่าเล่าเรียน เสื้อผ้า (ชุดทำงาน) เป็นต้น



2.6.22 รายได้อื่นๆ

หมายถึง รายได้จากแหล่งอื่น ๆ ที่ไม่ใช่จากการทำงาน เช่น

- เงินบำเหน็จ บำนาญ เบี้ยยังชีพ เงินสงเคราะห์ เงินโอน เงินประโยชน์ทดแทนต่าง ๆ (กรณีเกิดอุบัติเหตุ/ เจ็บป่วยจากการทำงาน) เงินชดเชยการออกจากงาน
- รายได้จากกาให้เช่าทรัพย์สิน เช่น ค่าเช่าที่ดิน/บ้าน
- ค่าลิขสิทธิ์และสิทธิบัตรต่าง ๆ
- การลงทุน (ที่ไม่ได้มีส่วนร่วมในการดำเนินงาน) เช่น การซื้อ – ขายหุ้น เงินปันผล ฯลฯ
- ดอกเบี้ยจากเงินฝาก การให้กู้ยืม และดอกเบี้ยจากพันธบัตรรัฐบาล
- เงินมรดก เงินของขวัญ
- เงินที่ได้รับจากการถูกสลากกินแบ่งรัฐบาล สลากกินรวบ และเล่นการพนัน
- ค่านายหน้าจากการขายอสังหาริมทรัพย์ หรือของมีค่าในกรณีที่ไม่ได้ประกอบธุรกิจ
- รายได้อื่น ๆ นอกเหนือจากที่กล่าวข้างต้น

2.6.23 ค่าใช้จ่ายของครัวเรือน

หมายถึง การใช้จ่ายเกี่ยวกับ “อาหาร สิ่งของหรือการบริการด้านต่างๆ” ที่จำเป็นต่อการครองชีพที่ครัวเรือน ต้องซื้อหรือจ่ายด้วยเงิน หรือได้มาโดยไม่ได้ซื้อหรือจ่าย (ผลิตเอง)

ค่าใช้จ่ายด้านอาหาร (บริโภคร) ได้แก่ ค่าอาหาร เครื่องดื่มและยาสูบ

ค่าใช้จ่ายที่ไม่ใช่อาหาร (อุปโภค) ได้แก่ ค่ายาค่ารักษาพยาบาล ค่าใช้จ่ายเกี่ยวกับการเดินทางและการสื่อสาร ค่าใช้จ่ายด้านการศึกษา ที่อยู่อาศัย เครื่องแต่งบ้าน เครื่องแต่งกาย ค่าจ้างบุคคลที่ให้บริการแก่ครัวเรือน ของใช้เบ็ดเตล็ด การบันเทิง การอ่าน หรือกิจกรรมทางศาสนา

รวม เงิน/สิ่งของที่ส่งให้บุคคลนอกครัวเรือน เงินบริจาค เงินทำบุญ/ช่วยงาน ภาษี (ทุกประเภท)

ค่าบริการ เบี้ยประกันภัย/ประกันชีวิต (ไม่ใช่ประเภทสะสมทรัพย์) ซื่อสลากกินแบ่ง/หวย การพนัน ดอกเบี้ยจ่าย และอื่น ๆ

ไม่รวม ค่าใช้จ่ายในการดำเนินการ หรือค่าใช้จ่ายลงทุน เช่น ทำการเกษตร ค่าขาย เป็นต้น

2.6.24 หนี้สินของครัวเรือน

หมายถึง เงินกู้ยืมที่ค้างชำระทั้งจากสถาบันการเงินและบุคคลอื่นนอกครัวเรือน

รวม หนี้ที่เกิดจากการเช่าซื้อ การซื้อสินค้าเงินผ่อน/การซื้อเชื่อสินค้า การจำนำ การจำนอง เป็นต้น



2.6.25 หนี้ในระบบ

หมายถึง หนี้สินที่กู้ยืมจากธนาคาร สถาบันการเงิน สหกรณ์ออมทรัพย์ หรือเป็นสวัสดิการของสำนักงาน หรือดำเนินการโดยหน่วยงานภาครัฐ (เช่น กองทุนหมู่บ้าน) โดยมีอัตราดอกเบี้ยไม่เกินที่กฎหมายกำหนด

2.6.26 หนี้นอกระบบ

หมายถึง หนี้สินที่กู้ยืมจากบุคคลธรรมดา เช่น นายทุนเงินกู้ พ่อค้าคนกลาง ญาติ เพื่อนบ้าน โดยมีอัตราดอกเบี้ยเป็นไปตามที่ผู้ให้กู้กำหนด

2.6.27 แשרที่เปียแล้ว

หมายถึง ผู้ที่ร่วมเล่นแשר ได้มีการเปียแשר โดยมีการจ่ายเงินต้นพร้อมดอกแשרในครั้งถัดไปหลังจากที่มีการเปียแשרไปแล้ว จนกว่าจะครบกำหนดตามที่ตกลงกันไว้



2.6.28 ครัวเรือนเกษตร

หมายถึง ครัวเรือนที่มีสมาชิกในครัวเรือนอย่างน้อย 1 คนทำการเกษตร การทำการเกษตรในที่นี้ ได้แก่ การเพาะปลูกพืช การเลี้ยงปศุสัตว์ การเพาะเลี้ยงสัตว์น้ำในพื้นที่น้ำจืด และการทำนาเกลือสมุทร โดยมีวัตถุประสงค์เพื่อขาย

รวม การเพาะปลูกข้าวเพื่อบริโภค การเลี้ยงวัว/ควายเพื่อใช้งานเกษตรด้วย

ไม่รวม 1) การทำการเกษตรเพื่อการศึกษา ทดลอง การแข่งขัน การกีฬา การพักผ่อนหย่อนใจ

2) การบริการทางการเกษตร เช่น การรับจ้าง ไถด้วยรถแทรกเตอร์ รับจ้างขุดบ่อ รับจ้างปักไข่ รับจ้างผสมพันธุ์สัตว์ รับจ้างเลี้ยงสัตว์ การซื้อไม้มาเผาถ่านขาย เป็นต้น

2.6.29 เกษตรอินทรีย์

หมายถึง การทำการเกษตรด้วยหลักธรรมชาติ บนพื้นที่การเกษตรที่ไม่ใช้สารเคมี หรือไม่มีสารพิษตกค้าง และหลีกเลี่ยงการปนเปื้อนของสารเคมีจากทางดิน ทางน้ำ และทางอากาศ

2.6.30 ในช่วง 5 ปีที่ผ่านมา

หมายถึง ระยะเวลานับย้อนหลังจากปีที่สัมภาษณ์ไป 5 ปี เช่น ปีที่สัมภาษณ์คือ 2561 “ในช่วง 5 ปีที่ผ่านมา” คือ ตั้งแต่ปี 2556 – 2560)



2.6.31 การลงแขก/เอาแรง

หมายถึง วิธีการแลกเปลี่ยนแรงงานช่วยเหลือใน การผลิต เน้นในเรื่องการช่วยเหลือกันในด้าน การประกอบอาชีพ เช่น การลงแขกเกี่ยวข้าว หรือการเก็บพืชผลทางการเกษตร ซึ่งเป็นส่วนสำคัญในการสร้างความสัมพันธ์อันดีและการแบ่งปันช่วยเหลือกันระหว่างคนในหมู่บ้าน

2.6.32 ประชาญ์ชาวบ้าน/ประชาญ์ชุมชน

หมายถึง ผู้ที่ประกอบสัมมาชีพ จนมีความรู้ ความชำนาญในการประกอบอาชีพ หรือมีความเชี่ยวชาญในอาชีพนั้น ๆ ประสบความสำเร็จและมีความมั่นคงในอาชีพ เป็นที่ยอมรับของคนในหมู่บ้านหรือชุมชน พร้อมมีจิตอาสาที่จะถ่ายทอดและขยายผลไปยังบุคคลอื่น ๆ ในหมู่บ้านหรือชุมชน

2.6.33 แผนชุมชน

หมายถึง การกำหนดอนาคตและกิจกรรมพัฒนาของชุมชนโดยเกิดขึ้นจากคนในชุมชนที่มีการรวมตัวกันจัดทำแผนขึ้นมา เพื่อใช้เป็นแนวทางในการ

พัฒนาชุมชนหรือท้องถิ่นของตนเองให้เป็นไปตามที่ต้องการ และสามารถ แก้ปัญหาที่ชุมชนเผชิญอยู่ร่วมกัน

2.6.34 โครงการพัฒนาในหมู่บ้าน/ชุมชน/ละแวกบ้าน

หมายถึง โครงการที่มุ่งสร้างความเข้มแข็งให้กับคนในหมู่บ้านหรือชุมชน ซึ่งโครงการดังกล่าวอาจก่อให้เกิดการ สร้างงาน สร้างรายได้ ตลอดจนสร้างจิตสำนึกหรือการมีส่วนร่วม ให้กับคนในหมู่บ้านหรือชุมชน

2.6.35 จิตอาสา

หมายถึง ผู้ที่ให้ความช่วยเหลือหรือทำประโยชน์เพื่อส่วนรวมด้วยการเสียสละด้วยแรงกายแรงใจ หรือเวลา เพื่อช่วยลดปัญหาที่เกิดขึ้นในสังคม พัฒนาคุณภาพชีวิต หรือสร้างสรรค์ให้เกิดประโยชน์สุขแก่สังคม



บทที่ 3 ผลการสำรวจ

3.1 อัตราการตอบ

ตาราง 3.1 ขนาดตัวอย่างที่สัมภาษณ์ได้ และอัตราการตอบ

ครัวเรือนที่ถูกเลือกเป็นตัวอย่างมีจำนวนทั้งสิ้น 85,080 ครัวเรือน เป็นครัวเรือนที่แข็งแรงได้ 69,792 ครัวเรือน อัตราการตอบของครัวเรือนคิดเป็นร้อยละ 93.9 เมื่อพิจารณาอัตราการตอบของครัวเรือนแต่ละภาคพบว่า อัตราการตอบของครัวเรือนแต่ละภาคค่อนข้างสูง (สูงกว่าร้อยละ 80) ยกเว้นกรุงเทพมหานครมีอัตราการตอบของครัวเรือนต่ำกว่าภาคอื่น ๆ (ร้อยละ 77.9) ทั้งนี้ เนื่องจากพื้นที่มีลักษณะเป็นชุมชนเมือง การเข้าถึงครัวเรือนจึงเป็นไปได้ด้วยความยากลำบาก การปฏิเสธไม่ให้ความร่วมมือในการตอบสัมภาษณ์ หรือไม่พบผู้ที่จะสามารถให้ข้อมูลได้ แม้ว่าพนักงานสัมภาษณ์จะไปครัวเรือนเดิมอย่างน้อย 3 ครั้งแล้วก็ตาม

ผลการแข็งแรง	เขตการปกครอง			ภาค				
	รวม	ในเขตเทศบาล	นอกเขตเทศบาล	กรุงเทพฯ	กลาง	เหนือ	ตะวันออกเฉียงเหนือ	ใต้
จำนวนครัวเรือนตัวอย่าง	85,080	44,040	41,040	3,000	27,000	18,360	21,600	15,120
จำนวนครัวเรือนที่แข็งแรงทั้งหมด	69,792	34,508	35,284	2,035	20,852	15,918	18,755	12,232
ไป 3 ครั้งไม่พบผู้ตอบสัมภาษณ์	3,566	2,199	1,367	372	1,878	150	260	906
ไม่ให้ความร่วมมือ	935	655	280	204	580	56	41	54
หาบ้านไม่พบ	63	29	34	0	26	3	11	23
อัตราการตอบของครัวเรือน (Household RR (%)) ¹	93.9	92.3	95.5	77.9	89.4	98.7	98.4	92.6

หมายเหตุ :

$${}^1 \text{ Household RR (\%)} = \frac{\text{จำนวนครัวเรือนที่แข็งแรง} \times 100}{\text{จำนวนครัวเรือนที่ (แข็งแรง+ไป 3 ครั้งไม่พบผู้ตอบสัมภาษณ์+ไม่ให้ความร่วมมือ+หาบ้านไม่พบ)}}$$



3.2 พฤติกรรมการดำเนินชีวิตของครัวเรือน

ข้อมูลพื้นฐานที่สำคัญของการสำรวจคุณภาพชีวิตของประชาชน ตามหลักเศรษฐกิจพอเพียง

3.2.1 ความพอประมาณ

ความพอประมาณ หมายถึง ความพอดี การดำรงชีวิตอยู่บนความพอดี ไม่มากไม่น้อยจนเกินไป ใช้จ่ายอย่างไม่เกินตัว ไม่มีหนี้สินหรือแม้มีหนี้สินก็ไม่กระทบต่อการกินอยู่หรือรายได้ของครัวเรือน

จากการสำรวจพบว่า หากครัวเรือนต้องการจะซื้อสิ่งของบางอย่าง ร้อยละ 83.6 จะซื้อเมื่อพิจารณาแล้วว่ามี ความจำเป็นและมีประโยชน์

ครัวเรือนร้อยละ 30.9 มีความคิดเห็นว่า คนในหมู่บ้าน/ชุมชน/ละแวกบ้าน ไม่มีความละโมภโลภมาก

สำหรับการมีหนี้สิน ครัวเรือนเกินครึ่งหนึ่ง (ร้อยละ 51.7) เป็นครัวเรือนที่ไม่มีหนี้สิน หากเปรียบเทียบรายภาคพบว่า ครัวเรือนในกรุงเทพมหานคร ไม่มีหนี้สินคิดเป็น ร้อยละ 68.3 ในขณะที่ภาคตะวันออกเฉียงเหนือ มีหนี้สินคิดเป็นร้อยละ 64.5

ตาราง 1 ร้อยละของครัวเรือนที่มีหนี้สิน จำแนกตามภาค และ ทวีราชอาณาจักร¹

เขตการปกครอง ภาค และทวีราชอาณาจักร	หนี้สิน		
	รวม	ไม่มี	มี
ทวีราชอาณาจักร	100.0	51.7	48.3
กรุงเทพมหานคร	100.0	68.3	31.7
ภาคกลาง	100.0	58.5	41.5
ภาคเหนือ	100.0	46.8	53.2
ภาคตะวันออกเฉียงเหนือ	100.0	35.5	64.5
ภาคใต้	100.0	58.1	41.9

ครัวเรือนร้อยละ 74.2 ไม่มีการผ่อนหนี้/ผ่อนสินค้าจนรู้สึกว่าการผ่อนอยู่ลำบากขึ้น หรือกระทบต่อเงินทุน

นอกจากนี้ครัวเรือนร้อยละ 30.0 เห็นว่า คนในหมู่บ้าน/ชุมชน/ละแวกบ้าน ไม่มีพฤติกรรมการซื้อของตามกันจนเกินกำลัง หรือเกินความจำเป็น โดยครัวเรือนในกรุงเทพมหานคร (ร้อยละ 45.1) ระบุว่า คนในหมู่บ้าน/ชุมชน/ละแวกบ้าน มีพฤติกรรมดังกล่าวสูงกว่าภาคอื่น ๆ

แผนภูมิ 1 ร้อยละของครัวเรือนที่ไม่มีพฤติกรรมซื้อของตามกันเกินกำลังหรือเกินความจำเป็น จำแนกตามภาค และ ทวีราชอาณาจักร¹

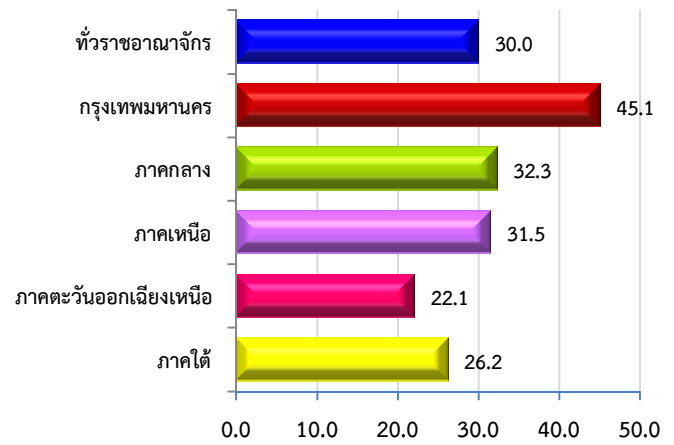

3.2.2 ความเพียร

ความเพียร หมายถึง ความพยายาม ความอดทน ความบากบั่นจนกว่าจะประสบความสำเร็จตามที่ตั้งใจไว้

ครัวเรือนร้อยละ 90.2 ถ้าตั้งใจจะทำอะไร จะพยายามทำงานสำเร็จ แม้จะมีอุปสรรค และพบว่า เกือบทุกภาคมี ร้อยละของครัวเรือนที่มีความเพียรไม่แตกต่างกันมากนัก โดยภาคตะวันออกเฉียงเหนือมีครัวเรือนที่มีความเพียรสูงสุด (ร้อยละ 92.1) รองลงมาคือ ภาคใต้ (ร้อยละ 90.8) ภาคเหนือ (ร้อยละ 90.6) ภาคกลาง (ร้อยละ 90.0) และ กรุงเทพมหานคร (ร้อยละ 85.7) ตามลำดับ

3.2.3 ความรอบคอบ ระมัดระวัง

การมีความรอบรู้เกี่ยวกับเรื่องต่าง ๆ ที่เป็นประโยชน์ โดยตั้งอยู่บนพื้นฐานของความรอบคอบ ระมัดระวัง และนำความรู้ไปใช้ในการดำเนินชีวิตประจำวัน ทำให้เกิดการพึ่งพาตนเอง จนนำไปสู่พัฒนาอาชีพ หรือเพื่อประโยชน์ของส่วนรวม

¹ ไม่รวม “ไม่ทราบ/ไม่ตอบ”

ครัวเรือนร้อยละ 61.5 ไม่เคยทำอะไรตามคนอื่นโดยไม่ได้ศึกษาให้รอบคอบ โดยครัวเรือนในกรุงเทพมหานครมีความรอบรอบสูงกว่าภาคอื่นๆ (ร้อยละ 70.0)

แผนภูมิ 2 ร้อยละของครัวเรือนที่ไม่เคยทำอะไรตามคนอื่น โดยไม่ได้ศึกษาให้รอบคอบ จำแนกตามภาค และทั่วราชอาณาจักร¹

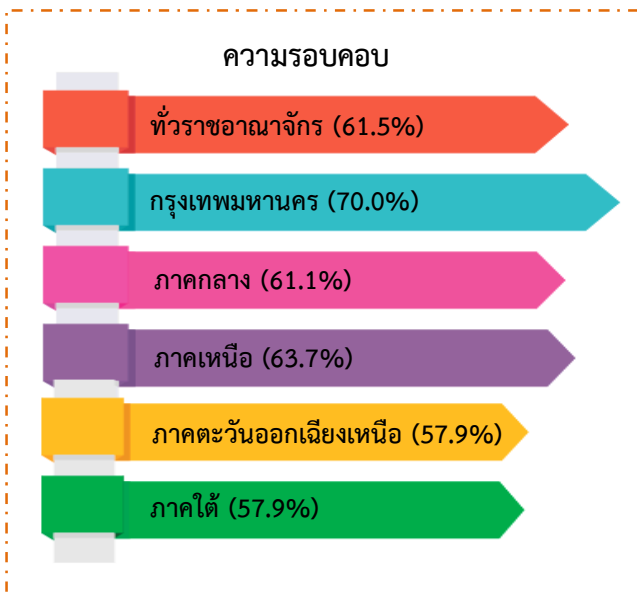

เมื่อครัวเรือนจะลงทุนทำอะไรก็ตาม ส่วนใหญ่ร้อยละ 65.5 เริ่มต้นจากทีละน้อยๆ ก่อน โดยภาคตะวันออกเฉียงเหนือมีสัดส่วนดังกล่าวสูงที่สุด (ร้อยละ 73.1)

แผนภูมิ 3 ร้อยละของครัวเรือนจำแนกตามพฤติกรรมในการลงทุน ภาค และทั่วราชอาณาจักร¹

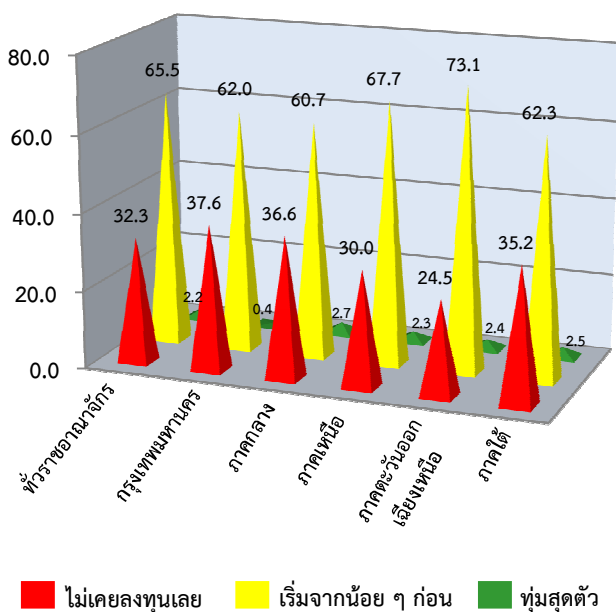

3.2.4 ความซื่อสัตย์

ในการดำเนินกิจกรรมต่าง ๆ หรือการดำเนินชีวิตประจำวัน ต้องอาศัยความรู้ และคุณธรรมเป็นพื้นฐานที่สำคัญคือ ความซื่อสัตย์สุจริต ความซื่อตรง มั่นคงอยู่ในศีลธรรม โดยจะต้องมีความซื่อสัตย์ต่อตนเองและผู้อื่น

จากการสำรวจพบว่า ถ้าเปิดประตูบ้านทิ้งไว้ ครัวเรือนร้อยละ 43.2 คิดว่าของในบ้านจะหาย เมื่อเปรียบเทียบระหว่างในเขตเทศบาลและนอกเขตเทศบาลพบว่า ครัวเรือนที่อยู่นอกเขตเทศบาลส่วนใหญ่ร้อยละ 43.8 คิดว่า ถ้าเปิดประตูบ้านทิ้งไว้ของในบ้านจะไม่หาย เปรียบเทียบกับร้อยละ 50.9 ของครัวเรือนในเขตเทศบาลที่คิดว่าของจะหาย อาจเป็นเพราะครัวเรือนที่อยู่นอกเขตเทศบาลยังมีความไว้วางใจกันอยู่ค่อนข้างมาก

สำหรับกรุงเทพมหานคร ภาคกลาง และภาคตะวันออกเฉียงเหนือ ครัวเรือนที่เห็นว่า ถ้าเปิดประตูบ้านทิ้งไว้ของจะหายมีสัดส่วนสูงกว่าครัวเรือนที่คิดว่าของจะไม่หาย

ตาราง 2 ร้อยละของครัวเรือนที่มีความคิดเห็นเกี่ยวกับความซื่อสัตย์ของคนในหมู่บ้าน/ชุมชน/ละแวกบ้าน จำแนกตามเขตการปกครอง ภาค และทั่วราชอาณาจักร¹

เขตการปกครอง ภาค และทั่วราชอาณาจักร	ความซื่อสัตย์ของคนในหมู่บ้าน/ชุมชน/ละแวกบ้าน				
	ถ้าเปิดประตูบ้านทิ้งไว้ ของจะหายหรือไม่	รวม	ไม่หาย	หาย	ไม่แน่ใจ
ทั่วราชอาณาจักร		100.0	37.3	43.2	19.5
ในเขตเทศบาล		100.0	29.8	50.9	19.3
นอกเขตเทศบาล		100.0	43.8	36.5	19.7
กรุงเทพมหานคร		100.0	30.9	59.0	10.1
ภาคกลาง		100.0	29.5	47.3	23.2
ในเขตเทศบาล		100.0	24.4	50.0	25.6
นอกเขตเทศบาล		100.0	34.2	44.8	21.0
ภาคเหนือ		100.0	47.8	34.5	17.7
ในเขตเทศบาล		100.0	36.3	43.2	20.5
นอกเขตเทศบาล		100.0	54.6	29.3	16.1
ภาคตะวันออกเฉียงเหนือ		100.0	39.5	40.8	19.7
ในเขตเทศบาล		100.0	30.8	49.9	19.3
นอกเขตเทศบาล		100.0	43.3	36.8	19.9
ภาคใต้		100.0	42.9	34.8	22.3
ในเขตเทศบาล		100.0	32.8	44.0	23.2
นอกเขตเทศบาล		100.0	48.5	29.6	21.9

¹ ไม่รวม “ไม่ทราบ/ไม่ตอบ”

หากให้คนในหมู่บ้าน/ชุมชน/ละแวกบ้าน เลือกระหว่างคนเก่งและคนโง่ พบว่า ครึ่งร้อยละ 69.2 ระบุว่าคนในหมู่บ้านฯ จะเลือกคนที่ไม่เก่งและไม่โง่กัน ซึ่งมากกว่าการเลือกคนที่เก่งมากแต่ก็โง่กันมาก (ร้อยละ 7.3) และคนที่เก่งน้อยแต่ก็โง่กันน้อย (ร้อยละ 23.5)

สำหรับความซื่อสัตย์และการได้รับผลประโยชน์ พบว่า ครึ่งร้อยละ 77.1 ระบุว่า คนในหมู่บ้าน/ชุมชน/ละแวกบ้าน จะเลือกคนที่ซื่อสัตย์โดยตนเองไม่ได้รับผลประโยชน์ และมีเพียงร้อยละ 22.9 ที่เห็นว่า คนในหมู่บ้านฯ จะเลือกคนโง่แต่ตนเองได้รับประโยชน์

เมื่อพิจารณาตามภาคและเขตการปกครอง ส่วนใหญ่เห็นว่า คนในหมู่บ้านฯ ยังคงให้ความสำคัญและเลือกคนที่ไม่โง่ หรือคนที่ซื่อสัตย์มาเป็นอันดับแรก

ครึ่งร้อยละ 75.0 มีความคิดเห็นว่า คนในหมู่บ้าน/ชุมชน/ละแวกบ้าน ไม่มีการใช้เส้นสายเพื่อให้ตนเองได้รับของแจกจากรัฐ เช่น ข้าวสาร ผ้าห่ม เป็นต้น

เมื่อเปรียบเทียบรายภาคพบว่า ครึ่งร้อยละในกรุงเทพมหานครร้อยละ 95.3 มีความเห็นว่า ไม่มีการใช้เส้นสาย ซึ่งสูงกว่าภาคอื่น ขณะที่ครึ่งร้อยละในภาคใต้ร้อยละ 41.3 ระบุว่า มีการใช้เส้นสาย ซึ่งสูงกว่าภาคอื่นๆ

แผนภูมิ 4 ร้อยละของครัวเรือนที่มีความคิดเห็นเกี่ยวกับการใช้เส้นสายของคนในหมู่บ้าน/ชุมชน/ละแวกบ้าน เพื่อให้ตนเองได้รับของแจกจากรัฐ จำแนกตามภาค และทั่วราชอาณาจักร¹

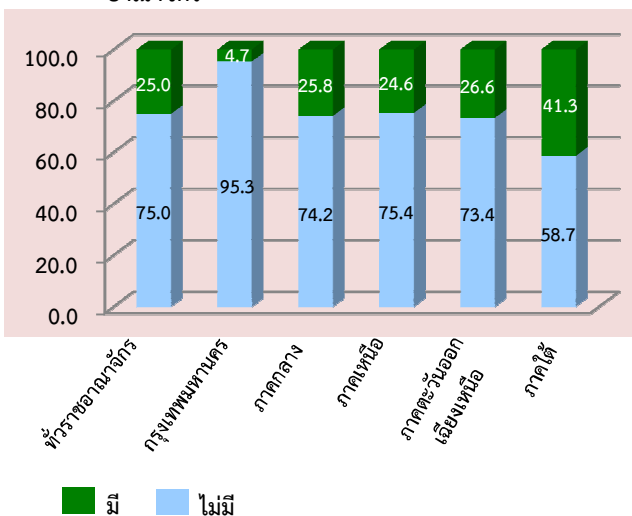

3.2.5 ความมีเหตุผล

ความมีเหตุผล หมายถึง ในการตัดสินใจเรื่องใดๆ ก็ตามจะต้องเป็นไปอย่างมีเหตุผล ไม่ใช่อารมณ์ และคำนึงถึงผลกระทบที่จะเกิดขึ้นอย่างรอบคอบ

ครึ่งร้อยละ 94.9 มีความคิดเห็นว่า คนในหมู่บ้าน/ชุมชน/ละแวกบ้าน แก้ปัญหาโดยการพูดคุยกันไม่มากนักน้อย เมื่อเปรียบเทียบรายภาคพบว่า ครึ่งร้อยละในภาคตะวันออกเฉียงเหนือเห็นว่า คนในหมู่บ้านฯ แก้ปัญหาโดยการพูดคุยกันสูงกว่าภาคอื่น (ร้อยละ 98.6)



แผนภูมิ 5 ร้อยละของครัวเรือนที่มีความคิดเห็นเกี่ยวกับการแก้ปัญหาโดยการพูดคุยกันของคนในหมู่บ้าน/ชุมชน/ละแวกบ้าน จำแนกตามภาคและทั่วราชอาณาจักร¹

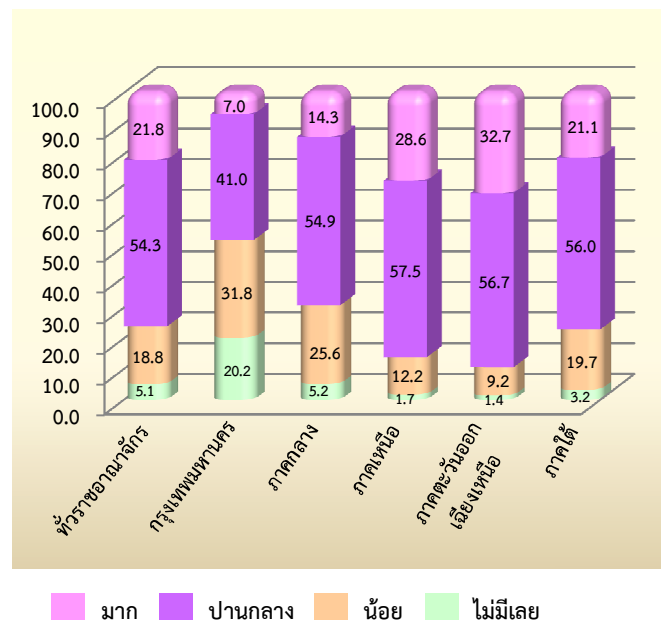

3.2.6 ความรอบรู้

ความรอบรู้เกี่ยวกับเรื่องต่าง ๆ จะเป็นประโยชน์ต่อการนำไปใช้ในการดำเนินชีวิตประจำวัน และทำให้เกิดการพึ่งพาตนเอง จนนำไปสู่การพัฒนาอาชีพ หรือเพื่อประโยชน์ของส่วนรวม

¹ ไม่รวม “ไม่ทราบ/ไม่ตอบ”

ครัวเรือนส่วนใหญ่ (ร้อยละ 47.9) มีการติดตามข่าวสารจากหนังสือพิมพ์ วิทยุ ทีวี เป็นประจำทุกวัน โดยครัวเรือนในเขตเทศบาล (ร้อยละ 50.4) มีการติดตามข่าวสารเป็นประจำทุกวันมากกว่าครัวเรือนนอกเขตเทศบาล (ร้อยละ 45.6)

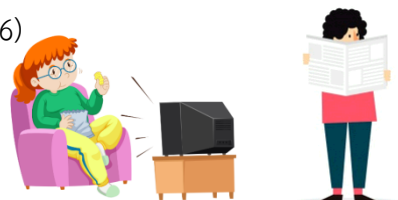

เมื่อเปรียบเทียบรายภาคพบว่า ครัวเรือนในกรุงเทพมหานครมีการติดตามข่าวสารเป็นประจำทุกวันมากที่สุด (ร้อยละ 52.1) รองลงมาคือ ภาคเหนือ (ร้อยละ 49.7) ภาคกลาง (ร้อยละ 48.5) ภาคตะวันออกเฉียงเหนือ (ร้อยละ 45.6) และภาคใต้ (ร้อยละ 44.3)

ครัวเรือนร้อยละ 68.3 มีการหาความรู้เพื่อใช้ในการประกอบอาชีพหรือดำเนินชีวิตประจำวันจากช่องทางต่าง ๆ เช่น ทีวี วิทยุ หนังสือทั่วไป หนังสือพิมพ์ ศูนย์เรียนรู้หน่วยงานราชการ ปราชญ์ชาวบ้าน ผู้นำชุมชน เพื่อนบ้านหรืออินเทอร์เน็ต เป็นต้น เมื่อเปรียบเทียบรายภาคพบว่า ครัวเรือนในภาคตะวันออกเฉียงเหนือ (ร้อยละ 74.3) มีการหาความรู้เพื่อใช้ในการประกอบอาชีพหรือดำเนินชีวิตประจำวันจากช่องทางต่าง ๆ มากที่สุด รองลงมาคือ ภาคเหนือ (ร้อยละ 71.3) ภาคใต้ (70.2) ภาคกลาง (64.0) และกรุงเทพมหานคร (ร้อยละ 58.6) ตามลำดับ

สำหรับความคิดเห็นเกี่ยวกับการมีคนที่มีความรอบรู้หลายเรื่องในหมู่บ้าน/ชุมชน/ละแวกบ้าน พบว่า ส่วนใหญ่ (ร้อยละ 32.0) ระบุว่า มีมากกว่า 10 คน ซึ่งเป็นลักษณะเดียวกับภาคใต้ ภาคเหนือ และกรุงเทพมหานคร (ร้อยละ 42.4 37.4 และ 32.4 ตามลำดับ) ในขณะที่ภาคตะวันออกเฉียงเหนือ และภาคกลาง ส่วนใหญ่ระบุว่า มีคนที่มีความรอบรู้น้อยกว่า 5 คน (ร้อยละ 36.1 และ 29.9 ตามลำดับ)

นอกจากนี้ ครัวเรือนร้อยละ 57.4 มีความคิดเห็นว่าคุณส่วนใหญ่คนในหมู่บ้าน/ชุมชน/ละแวกบ้าน มีการแลกเปลี่ยนเรียนรู้ร่วมกัน

ตาราง 3 ร้อยละของครัวเรือนที่มีความคิดเห็นเกี่ยวกับการแลกเปลี่ยนเรียนรู้ร่วมกันของคนในหมู่บ้าน/ชุมชน/ละแวกบ้าน จำแนกตามเขตการปกครอง ภาค และทั่วราชอาณาจักร¹

เขตการปกครอง ภาค และ ทั่วราชอาณาจักร	การแลกเปลี่ยนเรียนรู้ร่วมกัน		
	รวม	ไม่มี	มี
ทั่วราชอาณาจักร	100.0	42.6	57.4
ในเขตเทศบาล	100.0	57.4	42.6
นอกเขตเทศบาล	100.0	30.3	69.7
กรุงเทพมหานคร	100.0	85.9	14.1
ภาคกลาง	100.0	48.6	51.4
ในเขตเทศบาล	100.0	57.8	42.2
นอกเขตเทศบาล	100.0	40.5	59.5
ภาคเหนือ	100.0	29.7	70.3
ในเขตเทศบาล	100.0	33.3	66.7
นอกเขตเทศบาล	100.0	27.8	72.2
ภาคตะวันออกเฉียงเหนือ	100.0	26.5	73.5
ในเขตเทศบาล	100.0	32.7	67.3
นอกเขตเทศบาล	100.0	23.9	76.1
ภาคใต้	100.0	37.2	62.8
ในเขตเทศบาล	100.0	50.2	49.8
นอกเขตเทศบาล	100.0	30.6	69.4

3.2.7 การพึ่งตนเอง

ครัวเรือนหรือชุมชนสามารถพัฒนาหรือช่วยเหลือตนเองให้อยู่ในสังคมได้ ตามสภาพแวดล้อมที่เปลี่ยนแปลงไป

ครัวเรือนร้อยละ 85.4 มีความคิดเห็นว่าคุณในหมู่บ้าน/ชุมชน/ละแวกบ้าน จะขอความช่วยเหลือจากคนข้างนอกเมื่อมีปัญหาในหมู่บ้านฯ เมื่อเปรียบเทียบรายภาคพบว่า ครัวเรือนในกรุงเทพมหานครเห็นว่า คนในหมู่บ้านฯ จะขอความช่วยเหลือจากคนข้างนอกเมื่อมีปัญหาในหมู่บ้านฯ น้อยที่สุด (ร้อยละ 62.1) ในขณะที่ภาคอื่นๆ อยู่ระหว่างร้อยละ 87.0 – 90.0



¹ ไม่รวม “ไม่ทราบ/ไม่ตอบ”

แผนภูมิ 6 ร้อยละของครัวเรือนที่มีความคิดเห็นว่า คนในหมู่บ้าน/ชุมชน/ละแวกบ้าน จะขอความช่วยเหลือจากคนข้างนอก เมื่อมีปัญหาในหมู่บ้าน/ชุมชน/ละแวกบ้าน¹

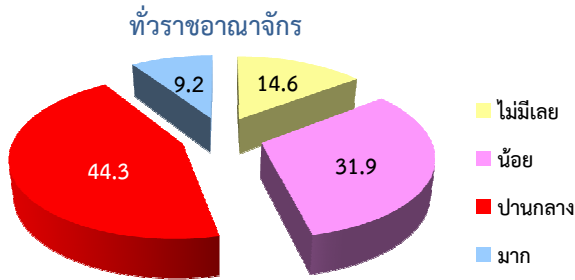

ครัวเรือนร้อยละ 91.5 มีความคิดเห็นว่า คนในหมู่บ้าน/ชุมชน/ละแวกบ้าน จะมีการประชุมเพื่อร่วมกันแก้ไขเมื่อมีปัญหาส่วนรวม และร้อยละ 81.1 ระบุว่าสมาชิกในครัวเรือนไปเข้าร่วมประชุมเพื่อแก้ไขปัญหาดังกล่าว

3.2.8 การมีภูมิคุ้มกันที่ดี

การมีภูมิคุ้มกันที่สำคัญของครัวเรือน คือ การออมความสามารถในการจัดการกับปัญหาที่ไม่คาดคิดที่จะส่งผลกระทบต่อรายได้ของครัวเรือน และการเตรียมตัวให้พร้อมกับการรับผลกระทบจากการเปลี่ยนแปลงที่จะเกิดขึ้นในอนาคต

จากการสำรวจพบว่า ครัวเรือนที่มีการออม คิดเป็นร้อยละ 67.3 เมื่อเปรียบเทียบรายภาคพบว่า ครัวเรือนในกรุงเทพมหานครมีการออมมากที่สุด (ร้อยละ 77.9) นอกจากนี้ครัวเรือนในเขตเทศบาลมีการออมมากกว่าครัวเรือนนอกเขตเทศบาล (ร้อยละ 72.0 และ 63.3 ตามลำดับ)

ตาราง 4 ร้อยละของครัวเรือนที่มีการออม จำแนกตาม ภาค และตัวராชาอาณาจักร¹

เขตการปกครอง ภาค และตัวราชาอาณาจักร	รวม	การออม	
		ไม่มี	มี
ตัวราชาอาณาจักร	100.0	32.7	67.3
กรุงเทพมหานคร	100.0	22.1	77.9
ภาคกลาง	100.0	31.7	68.3
ภาคเหนือ	100.0	36.6	63.4
ภาคตะวันออกเฉียงเหนือ	100.0	36.9	63.1
ภาคใต้	100.0	31.2	68.8

ครัวเรือนร้อยละ 43.5 มีความพยายามหารายได้จากหลายแหล่ง เพื่อป้องกันปัญหารายได้ที่ไม่แน่นอน โดยครัวเรือนในภาคตะวันออกเฉียงเหนือมีความพยายามหารายได้จากหลายแหล่งมากที่สุด (ร้อยละ 61.9) รองลงมาคือ ภาคเหนือ (ร้อยละ 50.1) ภาคใต้ (ร้อยละ 43.5) ภาคกลาง (ร้อยละ 35.7) และกรุงเทพมหานคร (ร้อยละ 15.7) ครัวเรือนนอกเขตเทศบาลมีความพยายามหารายได้จากหลายแหล่ง เพื่อป้องกันปัญหารายได้ที่ไม่แน่นอนมากกว่าครัวเรือนในเขตเทศบาล (ร้อยละ 52.2 และ 33.6 ตามลำดับ)

กรณีมีเหตุให้ต้องใช้เงิน 10,000 บาทกะทันหัน ครัวเรือนส่วนใหญ่ (ร้อยละ 39.9) จะหาเงินโดยการใช้เงินออมที่มี รองลงมา (ร้อยละ 22.4) จะยืมญาติพี่น้อง/เพื่อนบ้าน

3.2.9 การแบ่งปัน การช่วยเหลือ

การแบ่งปัน ช่วยเหลือ เป็นการแบ่งปันสิ่งของตนเองให้แก่ผู้ที่เดือดร้อน หรือผู้ที่ต้องการความช่วยเหลือ

ครัวเรือนร้อยละ 95.7 มีความคิดเห็นว่า คนในหมู่บ้าน/ชุมชน/ละแวกบ้าน จะให้การช่วยเหลือผู้อื่นเมื่อมีปัญหา ซึ่งครัวเรือนในเกือบทุกภาค ระบุว่าคนในหมู่บ้านฯ จะให้การช่วยเหลือไม่ต่ำกว่าร้อยละ 95.0 ในขณะที่กรุงเทพมหานครมีเพียงร้อยละ 79.3 ที่เห็นว่าคนในหมู่บ้านฯ จะให้การช่วยเหลือ

ครัวเรือนเกินครึ่งหนึ่ง (ร้อยละ 53.0) ระบุว่าในรอบ 12 เดือนที่ผ่านมา คนในหมู่บ้าน/ชุมชน/ละแวกบ้าน มีการลงแขก เอาแรงกันในด้านการประกอบอาชีพ (ไม่รวม การช่วย

¹ ไม่รวม “ไม่ทราบ/ไม่ตอบ”

งานสังคม เช่น งานแต่ง งานบวช) โดยครัวเรือนในภาคใต้ (ร้อยละ 69.4) มีการลงแขก เอาแรงมากที่สุด และการลงแขก เอาแรง พบในพื้นที่นอกเขตเทศบาลมากกว่าในเขตเทศบาล

ตาราง 5 ร้อยละของครัวเรือนที่มีความคิดเห็นเกี่ยวกับการลงแขก เอาแรงกัน (ไม่รวม การช่วยงานสังคม เช่น งานแต่ง งานบวช) ในหมู่บ้าน/ชุมชน/ละแวกบ้าน จำแนกตามเขตการปกครอง ภาค และทั่วราชอาณาจักร¹

เขตการปกครอง ภาค และทั่วราชอาณาจักร	การลงแขกเอาแรงกัน		
	รวม	ไม่มี	มี
ทั่วราชอาณาจักร	100.0	47.0	53.0
ในเขตเทศบาล	100.0	53.5	46.5
นอกเขตเทศบาล	100.0	41.7	58.3
กรุงเทพมหานคร	100.0	58.0	42.0
ภาคกลาง	100.0	53.0	47.0
ในเขตเทศบาล	100.0	58.5	41.5
นอกเขตเทศบาล	100.0	48.2	51.8
ภาคเหนือ	100.0	40.5	59.5
ในเขตเทศบาล	100.0	42.7	57.3
นอกเขตเทศบาล	100.0	39.2	60.8
ภาคตะวันออกเฉียงเหนือ	100.0	48.2	51.8
ในเขตเทศบาล	100.0	51.7	48.3
นอกเขตเทศบาล	100.0	46.7	53.3
ภาคใต้	100.0	30.6	69.4
ในเขตเทศบาล	100.0	46.1	53.9
นอกเขตเทศบาล	100.0	22.2	77.8

3.2.10 การมีจิตสาธารณะ

การมีจิตสาธารณะ คือ การที่บุคคลรู้สึกอยากเข้าไปมีส่วนในการช่วยเหลือสังคมในเรื่องต่างๆ ที่เป็นปัญหา หรือเกิดความเดือดร้อน โดยพร้อมที่ลงมือปฏิบัติร่วมช่วยเหลือ และแก้ไขปัญหาต่างๆ ให้แก่สังคม

ครัวเรือนร้อยละ 66.8 มีความคิดเห็นว่าการพัฒนาที่เข้ามาในหมู่บ้าน/ชุมชน/ละแวกบ้าน มีจิตอาสา มาร่วมงาน เมื่อเปรียบเทียบรายภาคพบว่า ภาคตะวันออกเฉียงเหนือ (ร้อยละ 86.3) มีจิตอาสาเข้าร่วมในโครงการพัฒนามากที่สุด รองลงมาคือ ภาคเหนือ (ร้อยละ 80.8) ภาคใต้ (ร้อยละ 69.2) และภาคกลาง (ร้อยละ 55.4) ตามลำดับ



แผนภูมิ 7 ร้อยละของครัวเรือนที่มีความคิดเห็นเกี่ยวกับจิตอาสา ของโครงการพัฒนาในหมู่บ้าน/ชุมชน/ละแวกบ้าน จำแนกตามภาค และทั่วราชอาณาจักร¹

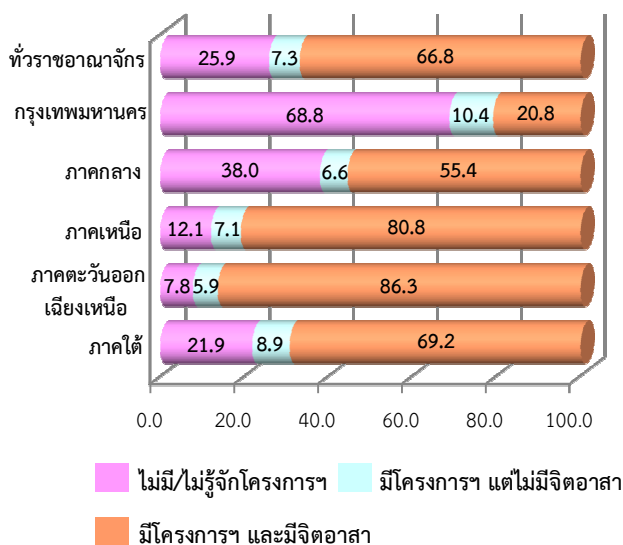

3.2.11 ความสามัคคี

ความสามัคคี คือ ความร่วมมือและร่วมใจกัน ความเป็นน้ำหนึ่งใจเดียวกัน ไม่ทะเลาะเบาะแว้ง ไม่แบ่งพรรคแบ่งพวก หรือบาดหมางกัน

ครัวเรือนร้อยละ 63.6 มีความคิดเห็นว่าเป็นคนในหมู่บ้าน/ชุมชน/ละแวกบ้าน ไม่มีการแบ่งพรรคแบ่งพวกกัน ซึ่งเป็นลักษณะเดียวกับครัวเรือนในทุกภาค ยกเว้นภาคใต้ที่เกิดขึ้นครั้งหนึ่ง (ร้อยละ 52.1) ระบุว่า มีการแบ่งพรรคแบ่งพวก

นอกจากนี้ ครัวเรือนร้อยละ 43.4 มีความคิดเห็นว่าเป็นคนในหมู่บ้าน/ชุมชน/ละแวกบ้าน มีความใกล้ชิดกันพอสมควร โดยผู้ที่อยู่นอกเขตเทศบาลจะมีความใกล้ชิดกันมากกว่าในเขตเทศบาล

แผนภูมิ 8 ร้อยละของครัวเรือนที่มีความคิดเห็นเกี่ยวกับการแบ่งพรรคแบ่งพวกของคนในหมู่บ้าน/ชุมชน/ละแวกบ้าน จำแนกตามเขตการปกครอง ทั่วราชอาณาจักร¹

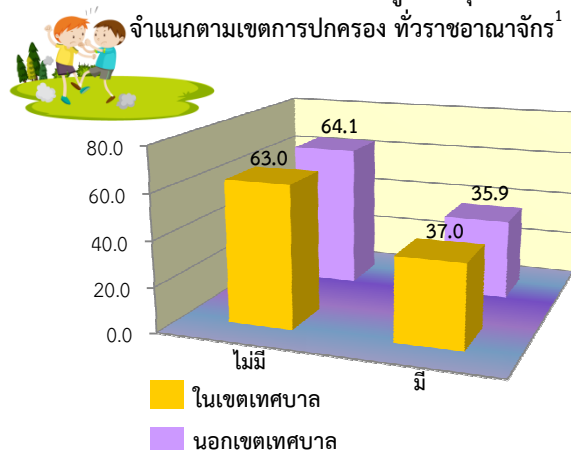

¹ ไม่รวม “ไม่ทราบ/ไม่ตอบ”

3.2.12 ความเป็นผู้นำ

หากกำหนดคะแนนของระดับความเป็นผู้นำของชุมชนในด้านความสามารถ (ความเก่ง) ในการทำงานของผู้นำในหมู่บ้าน/ชุมชน/ละแวกบ้าน ตั้งแต่ 0 ถึง 10 คริวเรือนส่วนใหญ่ให้คะแนนที่ระดับ 8 คะแนน ซึ่งเป็นลักษณะเดียวกับภาคเหนือ และภาคตะวันออกเฉียงเหนือ ในขณะที่คริวเรือนในภาคกลางและภาคใต้ส่วนใหญ่ให้ 7 คะแนน และกรุงเทพมหานครส่วนใหญ่ให้ 5 คะแนน



เมื่อถามความคิดเห็นเกี่ยวกับจำนวนคนรุ่นใหม่ในหมู่บ้าน/ชุมชน/ละแวกบ้าน ที่ทำงานด้านการพัฒนาเพื่อส่วนรวม คริวเรือนส่วนใหญ่ (ร้อยละ 30.2) ระบุว่าไม่มีเลย ซึ่งเป็นลักษณะเดียวกับกรุงเทพมหานครและภาคกลาง ในขณะที่คริวเรือนในภาคใต้และภาคเหนือ ส่วนใหญ่ระบุว่า มีมากกว่า 10 คน และคริวเรือนในภาคตะวันออกเฉียงเหนือ ส่วนใหญ่ระบุว่า มี 1 – 5 คน

3.2.13 การระเบิดจากภายใน

การระเบิดจากภายใน หมายถึง การสร้างความเข้มแข็งให้กับคนในชุมชน เพื่อให้พร้อมที่จะรับการ พัฒนา แล้วค่อยเชื่อมโยงไปสู่ประโยชน์ในด้านอื่นๆ ต่อไป เมื่อพิจารณาการมีแผนชุมชนในหมู่บ้าน/ชุมชน/ละแวกบ้าน พบว่า ร้อยละ 45.7 ระบุว่าไม่มีแผนชุมชนซึ่งตรงตามความต้องการบางส่วน ซึ่งเป็นลักษณะเดียวกับคริวเรือนในทุกภาค ยกเว้นกรุงเทพมหานคร และภาคกลาง (ร้อยละ 78.4 และ 46.0) ที่ระบุว่า ไม่มีแผนชุมชนหรือไม่รู้จักแผนชุมชน

แผนภูมิ 9 ร้อยละของคริวเรือนที่มีความคิดเห็นเกี่ยวกับแผนชุมชนในหมู่บ้าน/ชุมชน/ละแวกบ้าน จำแนกตามภาค¹

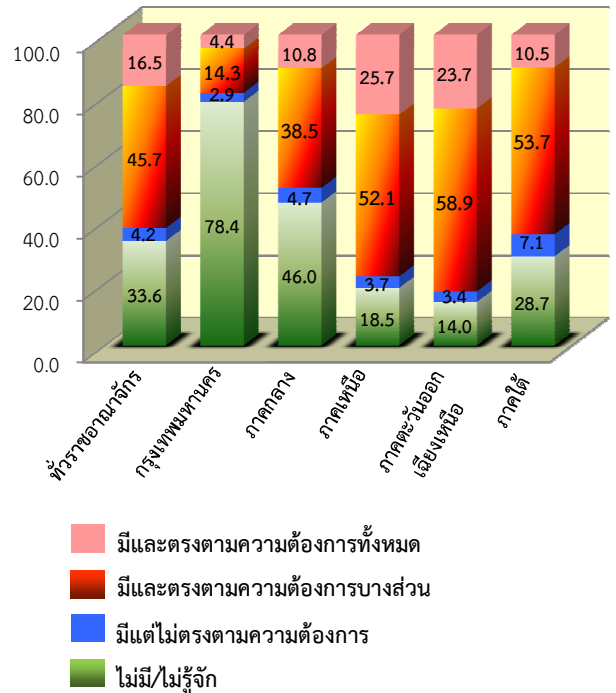

สำหรับโครงการพัฒนาที่เข้ามาในชุมชน/หมู่บ้าน/ละแวกบ้าน คริวเรือนส่วนใหญ่ร้อยละ 85.2 เห็นว่าคนในหมู่บ้านฯ รู้สึกเป็นเจ้าของโครงการพัฒนาดังกล่าว เมื่อเปรียบเทียบรายภาคพบว่า ภาคตะวันออกเฉียงเหนือมีสัดส่วนดังกล่าวสูงที่สุด (ร้อยละ 90.3)

ถ้าคนในหมู่บ้าน/ชุมชน/ละแวกบ้าน ต้องการทำโครงการเพื่อส่วนรวม คนในหมู่บ้านฯ จะให้ความร่วมมือ ร้อยละ 94.3 เมื่อเปรียบเทียบรายภาคพบว่า กรุงเทพมหานคร จะมีคนในหมู่บ้านฯ ให้ความร่วมมือน้อยกว่าภาคอื่น (ร้อยละ 75.8)

แผนภูมิ 10 ร้อยละของคริวเรือนที่มีความคิดเห็นเกี่ยวกับคนในหมู่บ้าน/ชุมชน/ละแวกบ้าน ที่จะให้ความร่วมมือต่อการทำโครงการเพื่อส่วนรวม จำแนกตามภาค¹

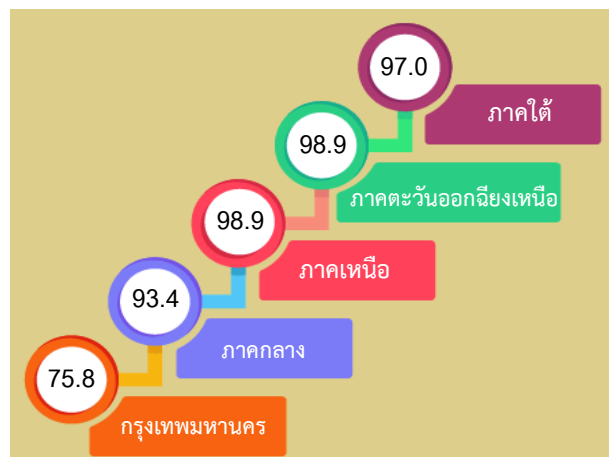

¹ ไม่รวม “ไม่ทราบ/ไม่ตอบ”

3.2.14 การรักษาสีสิ่งแวดล้อม

การรักษาสิ่งแวดล้อม หมายถึง การใช้ทรัพยากรธรรมชาติและสิ่งแวดล้อมอย่างฉลาด โดยใช้ให้เกิดประโยชน์สูงสุด และก่อให้เกิดผลเสียต่อสิ่งแวดล้อมน้อยที่สุด

ครัวเรือนร้อยละ 74.6 มีส่วนร่วมในการทำกิจกรรมอนุรักษ์ธรรมชาติและสิ่งแวดล้อม เช่น การลดใช้โฟมหรือถุงพลาสติก การดูแลแหล่งน้ำภายในหมู่บ้าน/ชุมชน/ละแวกบ้าน และการเข้าร่วมกิจกรรมการอนุรักษ์สิ่งแวดล้อม โดยครัวเรือนนอกเขตเทศบาล (ร้อยละ 80.0) มีการทำกิจกรรมอนุรักษ์ธรรมชาติและสิ่งแวดล้อมมากกว่าครัวเรือนในเขตเทศบาล

เมื่อเปรียบเทียบรายภาคพบว่า ครัวเรือนในภาคตะวันออกเฉียงเหนือ (ร้อยละ 84.7) มีการทำกิจกรรมอนุรักษ์ธรรมชาติและสิ่งแวดล้อมมากกว่าภาคอื่น ๆ ในขณะที่กรุงเทพมหานคร ครัวเรือนส่วนใหญ่ไม่มีส่วนร่วมในกิจกรรมอนุรักษ์ธรรมชาติและสิ่งแวดล้อม (ร้อยละ 54.8)

ตาราง 6 ร้อยละของครัวเรือนที่มีส่วนร่วมในการทำกิจกรรมอนุรักษ์ธรรมชาติและสิ่งแวดล้อม จำแนกตามเขตการปกครอง ภาค และทั่วราชอาณาจักร¹

เขตการปกครองและ ทั่วราชอาณาจักร	รวม	กิจกรรมอนุรักษ์ธรรมชาติและสิ่งแวดล้อม	
		ไม่มี	มี
ทั่วราชอาณาจักร	100.0	25.4	74.6
ในเขตเทศบาล	100.0	31.6	68.4
นอกเขตเทศบาล	100.0	20.0	80.0
กรุงเทพมหานคร	100.0	54.8	45.2
ภาคกลาง	100.0	27.5	72.5
ในเขตเทศบาล	100.0	28.5	71.5
นอกเขตเทศบาล	100.0	26.5	73.5
ภาคเหนือ	100.0	17.8	82.2
ในเขตเทศบาล	100.0	15.9	84.1
นอกเขตเทศบาล	100.0	18.9	81.1
ภาคตะวันออกเฉียงเหนือ	100.0	15.3	84.7
ในเขตเทศบาล	100.0	17.4	82.6
นอกเขตเทศบาล	100.0	14.3	85.7
ภาคใต้	100.0	22.3	77.7
ในเขตเทศบาล	100.0	23.2	76.8
นอกเขตเทศบาล	100.0	21.8	78.2

¹ ไม่รวม “ไม่ทราบ/ไม่ตอบ”

ครัวเรือนส่วนใหญ่ (ร้อยละ 71.8) มีการกำจัดขยะภายในครัวเรือนด้วยวิธีการเก็บรวบรวมให้พนักงานนำไปทิ้ง ซึ่งพบสัดส่วนสูงสุดในทุกภาค อย่างไรก็ตาม ครัวเรือนในภาคตะวันออกเฉียงเหนือมีการกำจัดโดยการเผาในสัดส่วนสูงกว่าภาคอื่น (ร้อยละ 40.0)



ครัวเรือนร้อยละ 41.3 มีการแยกขยะเป็นบางครั้ง/บางเวลา เพื่อนำกลับมาใช้ใหม่/ขาย เมื่อเปรียบเทียบรายภาคพบว่า ครัวเรือนส่วนใหญ่ในกรุงเทพมหานคร (ร้อยละ 35.5) มีการแยกขยะเป็นประจำ ซึ่งแตกต่างจากภาคอื่นๆ ที่ส่วนใหญ่มีการแยกขยะเป็นบางครั้ง/บางเวลา

แผนภูมิ 11 ร้อยละของครัวเรือนที่มีการแยกขยะ จำแนกตามภาคและทั่วราชอาณาจักร¹

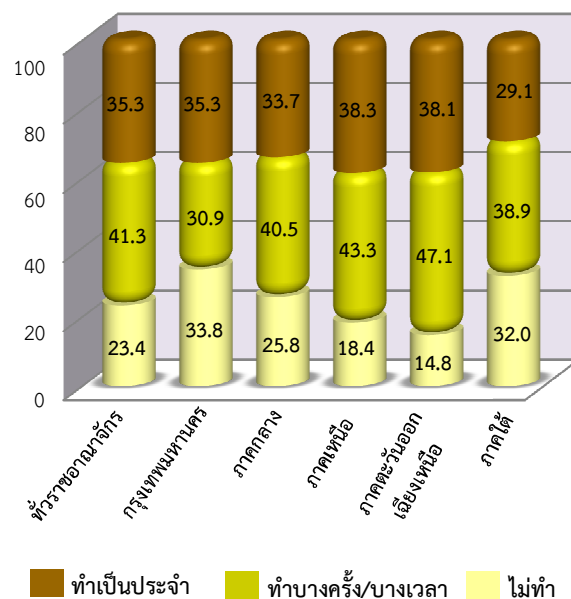

3.2.15 ความสุข ความพอใจ

ผู้ตอบสัมภาษณ์ร้อยละ 73.4 รู้สึกพึงพอใจในชีวิต และร้อยละ 74.8 มีความสุขอยู่ในระดับมาก

เมื่อเปรียบเทียบรายภาคพบว่า ผู้ตอบสัมภาษณ์เกินกว่าร้อยละ 70.0 ในทุกๆ ภาค ทั้งในเขตเทศบาลและนอกเขตเทศบาล มีความสุขอยู่ในระดับมาก เช่นเดียวกัน

3.2.16 สุขภาพ

ในภาพรวม ประชากรร้อยละ 59.5 มีสุขภาพดี มีเพียงร้อยละ 3.6 ที่ระบุว่าสุขภาพไม่ดี และประชากรอายุตั้งแต่ 5 ปีขึ้นไปร้อยละ 98.0 สามารถช่วยเหลือตนเองในชีวิตประจำวันได้

ประชากรอายุตั้งแต่ 15 ปีขึ้นไปร้อยละ 97.1 ระบุว่าตนเองมีเวลาพักผ่อนเพียงพอ (เช่น นอนหลับ การฟังเพลง นั่งสมาธิ เล่นดนตรี หรือเล่นกีฬา ฯลฯ)



ตาราง 7 ร้อยละของประชากรที่มีอายุตั้งแต่ 15 ปีขึ้นไป จำแนกตามการมีเวลาพักผ่อนที่เพียงพอ เขตการปกครอง ภาค และทั่วราชอาณาจักร¹

เขตการปกครอง ภาค และทั่วราชอาณาจักร	รวม	การมีเวลาพักผ่อน	
		ไม่เพียงพอ	เพียงพอ
ทั่วราชอาณาจักร	100.0	2.9	97.1
ในเขตเทศบาล	100.0	2.7	97.3
นอกเขตเทศบาล	100.0	3.1	96.9
กรุงเทพมหานคร	100.0	2.0	98.0
ภาคกลาง	100.0	3.2	96.8
ในเขตเทศบาล	100.0	3.6	96.4
นอกเขตเทศบาล	100.0	2.8	97.2
ภาคเหนือ	100.0	2.7	97.3
ในเขตเทศบาล	100.0	2.6	97.4
นอกเขตเทศบาล	100.0	2.7	97.3
ภาคตะวันออกเฉียงเหนือ	100.0	2.5	97.5
ในเขตเทศบาล	100.0	1.9	98.1
นอกเขตเทศบาล	100.0	2.7	97.3
ภาคใต้	100.0	4.2	95.8
ในเขตเทศบาล	100.0	3.2	96.8
นอกเขตเทศบาล	100.0	4.8	95.2

3.2.17 สภาพความเป็นอยู่

ครัวเรือนส่วนใหญ่ ทั้งในเขตเทศบาล (ร้อยละ 90.2) และนอกเขตเทศบาล (ร้อยละ 91.9) คิดว่า ที่อยู่อาศัยของครัวเรือนไม่แออัด นอกจากนี้ส่วนใหญ่ระบุว่าที่อยู่อาศัยสามารถกันแดดกันฝนได้ในระดับที่ดีมาก (ในเขตเทศบาลร้อยละ 76.4 และนอกเขตเทศบาลร้อยละ 65.7)

3.2.18 สุขภาพจิต

จากการให้ผู้ตอบสัมภาษณ์ที่มีอายุ 15 ปีขึ้นไป ที่เป็นตัวแทนของครัวเรือนสำรวจตัวเองและประเมินเหตุการณ์ อารมณ์ ความคิดเห็น และความรู้สึกของตนเอง ในช่วง 1 เดือนที่ผ่านมาพบว่า คะแนนสุขภาพจิตเฉลี่ยอยู่ที่ 31.18 คะแนน ซึ่งอยู่ในเกณฑ์มาตรฐานที่กำหนดไว้สำหรับสุขภาพจิตของคนทั่วไป (28.0 – 34.0 คะแนน จากคะแนนเต็ม 45.0 คะแนน) โดยผู้ที่อยู่นอกเขตเทศบาลมีคะแนนสุขภาพจิตเฉลี่ยสูงกว่าผู้ที่อยู่ในเขตเทศบาล (31.26 และ 31.10 คะแนน ตามลำดับ)

เมื่อเปรียบเทียบรายภาคพบว่า ภาคตะวันออกเฉิยเหนือ มีคะแนนสุขภาพจิตเฉลี่ยสูงที่สุด (31.64 คะแนน) รองลงมา คือ ภาคใต้ (31.43 คะแนน) ภาคเหนือ (31.25 คะแนน) กรุงเทพมหานคร (31.16 คะแนน) และภาคกลาง (30.65 คะแนน) ตามลำดับ

ตาราง 8 คะแนนเฉลี่ยสุขภาพจิตของผู้ตอบสัมภาษณ์ จำแนกตามภาค และทั่วราชอาณาจักร¹

ภาค และทั่วราชอาณาจักร	รวม	เขตการปกครอง	
		ในเขตเทศบาล	นอกเขตเทศบาล
ทั่วราชอาณาจักร	31.18	31.10	31.26
กรุงเทพมหานคร	31.16	31.16	-
ภาคกลาง	30.65	30.43	30.86
ภาคเหนือ	31.25	31.43	31.15
ภาคตะวันออกเฉียงเหนือ	31.64	31.77	31.58
ภาคใต้	31.43	31.41	31.44

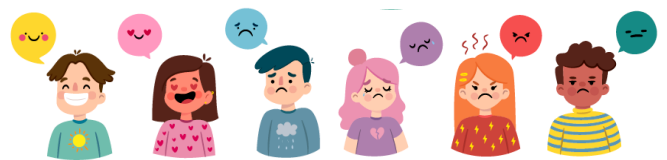

¹ ไม่รวม “ไม่ทราบ/ไม่ตอบ”

บทที่ 4
ผลการศึกษาดูชีวิต
ความยั่งยืนชุมชนนันทพัฒนา

ความร่วมมือ



1. ความเป็นมา

ศาสตร์พระราชา ที่มีปรัชญาเศรษฐกิจพอเพียง เป็นองค์ประกอบหลัก เป็นสิ่งที่พระบาทสมเด็จพระปรมินทรมหาภูมิพลอดุลยเดช บรมนาถบพิตร ได้พระราชทานให้กับประชาชนชาวไทย โดยที่ผ่านมามีการพูดถึงคุณูปการมากมายที่เกิดจากการนำปรัชญาเศรษฐกิจพอเพียงไปใช้ แต่การศึกษา “ศาสตร์พระราชา” ในเชิงปริมาณยังมีไม่มากนัก โดยเฉพาะการศึกษาความเชื่อมโยงระหว่างศาสตร์พระราชากับการพัฒนาที่ยั่งยืน และระบบการวัดและประเมินผลอย่างเป็นระบบตามหลักวิชาการ จึงเป็นที่มาของการริเริ่มโครงการดูชีวิตความยั่งยืนชุมชนนันทพัฒนาหรือ SCI (Sustainability Community Indicators) ของสถาบันวิจัยเพื่อการพัฒนาประเทศไทย (TDRI) และมูลนิธิมั่นพัฒนา ภายใต้ความร่วมมือของสำนักงานสถิติแห่งชาติ ในการร่วมดำเนินการออกแบบสอบถาม และเก็บรวบรวมข้อมูล เพื่อศึกษาความเชื่อมโยงของศาสตร์พระราชากับการพัฒนาอย่างยั่งยืนอย่างเป็นระบบ มีความเป็นวิทยาศาสตร์ และใช้วิธีการศึกษาที่เป็นที่ยอมรับในระดับสากล

2. วัตถุประสงค์

การศึกษาประกอบด้วยสองส่วนคือ

2.1 พัฒนาระบบตัวชี้วัดที่แสดงถึงการประพฤติปฏิบัติตามศาสตร์พระราชาของประชาชนชาวไทยทั้งประเทศ อันสามารถแสดงผลในระดับชุมชน ระดับภาค หรือระดับประเทศ และสามารถพัฒนาเพิ่มเติมเพื่อใช้เป็นเครื่องมือติดตามการดำเนินงานโครงการพัฒนาต่างๆ ได้

2.2 ศึกษาความเชื่อมโยงระหว่างการพัฒนาที่สอดคล้องกับศาสตร์พระราชา กับผลลัพธ์การพัฒนาที่สำคัญ เพื่อต่อยอดไปสู่การศึกษาความเชื่อมโยงระหว่างศาสตร์พระราชากับการพัฒนาที่ยั่งยืนต่อไป

3. การใช้ประโยชน์

3.1 ใช้ในการติดตามว่าประชาชนไทยน้อมนำศาสตร์พระราชามาใช้ปฏิบัติมากน้อยเพียงใด

◇ ระดับประเทศ ระดับภาค ระดับจังหวัด

3.2 นำเสนอศาสตร์พระราชาต่อประชาคมโลกในฐานะที่เป็นหนทางสู่การพัฒนาที่ยั่งยืน

◇ สอดรับกับแนวคิด Means of Implementation และ Financing for Development (FfD) ภายใต้ SDGs ของสหประชาชาติ

4. สรุปการดำเนินงาน

4.1 ศึกษาแนวคิดศาสตร์พระราชาในภาพรวมและองค์ประกอบ

4.2 ทบทวนงานวิจัย

- ศึกษากรอบดัชนีวัดการพัฒนาระดับสากล SDGs, World Happiness Index, Bhutan's GNH

- ทบทวนตัวชี้วัดที่เกี่ยวข้องของไทย NESDB's HAI การสำรวจโดยกรมสุขภาพจิต จปฐ. กชช 2ค

- ศึกษาโครงการอันเนื่องมาจากพระราชดำริ และการเยี่ยมชมพื้นที่โครงการ

4.3 พัฒนารอบแนวคิด SCI

4.4 พัฒนาแบบสอบถาม สํารวจทั่วประเทศ

4.5 จัดสร้างตัวชี้วัด SCI และศึกษาความเชื่อมโยง

ศาสตร์พระราชากับผลลัพธ์การพัฒนา

5. กรอบแนวคิด: ศาสตร์พระราชากับความยั่งยืน



6. ศาสตร์พระราชาก็ใช้เป็นหลักอ้างอิง

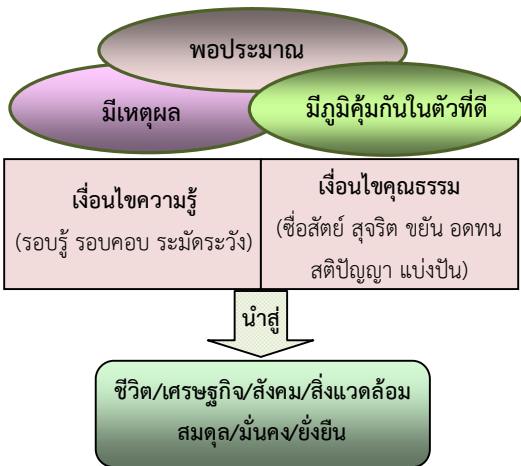

หลักการทรงงาน

1. ศึกษาข้อมูลอย่างเป็นระบบ
2. ระเบิดจากข้างใน
3. แก้ปัญหาจากจุดเล็ก
4. ทำตามลำดับขั้น
5. ภูมิสังคม
6. องค์กรรวม
7. ไม่ติดตำรา
8. ประหยัด เรียบง่าย ได้ประโยชน์สูงสุด
9. ทำให้ง่าย
10. การมีส่วนร่วม
11. ประโยชน์ส่วนรวม
12. บริการรวมที่จุดเดียว
13. ใช้ธรรมชาติช่วยธรรมชาติ
14. ใช้ธรรมชาติปราบธรรมชาติ
15. ปลุกป่าในใจคน
16. ขาดทุนคือกำไร
17. การพึ่งตนเอง
18. พออยู่พอกิน
19. เศรษฐกิจพอเพียง
20. ความซื่อสัตย์ สุจริต จริใจต่อกัน
21. ทำงานอย่างมีความสุข
22. ความเพียร
23. รู้ รัก สามัคคี

7. ตัวชี้วัดความยั่งยืนชุมชนมั่นคงพัฒนา (SCI)

SCI ประกอบด้วย

1. ตัวชี้วัดสะท้อนการปฏิบัติตามศาสตร์พระราช (Sustainability Community Indicators – Sufficiency for Sustainability : SCI-S4S)
2. ตัวชี้วัดผลลัพธ์ของการพัฒนา (Sustainability Community Indicators – Outcome : SCI-OC)

SCI – S4S : การปฏิบัติตามศาสตร์พระราชา

SCI-S4S	
1	ความพอประมาณ (moderation)
2	ความเพียร (perseverance)
3	รอบคอบ ระมัดระวัง (prudence)
4	ความซื่อสัตย์ (honesty)
5	ความมีเหตุผล (reasonableness)
6	ความรู้ (knowledge, learning, information)
7	การมีภูมิคุ้มกัน (resilience)
8	แบ่งปัน ช่วยเหลือ (sharing/helping)

SCI – S4S : การปฏิบัติตามศาสตร์พระราชา (ต่อ)

SCI-S4S	
9	สามัคคี (social coherence)
10	รักษาสิ่งแวดล้อม (environmental protection)
11	ระเบิดจากภายใน (explosion from within)
12	การมีจิตสาธารณะ (public mind)
13	พึ่งตนเอง (self-reliance)
14	ความเป็นผู้นำ (leadership)
15	นวัตกรรมชุมชน (community innovation)

SCI – OC : ผลลัพธ์การพัฒนาที่สำคัญ

1. ความสุข ความพอใจ (happiness)
2. การหลุดพ้นความยากจน (escape poverty)
3. สุขภาพ (health)
4. โอกาสทางการศึกษา (education)
5. การมีงานทำ (employment)
6. สามารถใช้จ่ายได้เพียงพอ (sufficient expenditure)
7. มีรายได้เพียงพอ (sufficient income)
8. สภาพความเป็นอยู่ (living condition)
9. ทรัพย์สิน (asset)
10. ทูทุนทางสิ่งแวดล้อม (environmental capital)
11. ความเท่าเทียม (equality)
12. ทูทุนทางสังคม (social capital)

8. แนวคิดการสร้างตัวชี้วัด SCI

- 8.1 ศึกษา “ความหมาย” ของแต่ละองค์ประกอบ SCI – S4S
- 8.2 แปลงเป็น “พฤติกรรม/ความคิด/ความเห็น” ที่คนทั่วไปคุ้นเคย ใช้ถ้อยคำง่าย
- 8.3 สร้างแบบสอบถามครัวเรือน
 - ข้อมูลครัวเรือน บุคคล
 - พฤติกรรม/ความคิด/ความเห็นที่สะท้อนการปฏิบัติ/ไม่ปฏิบัติตามศาสตร์พระราชา
- 8.4 ป้องกันความคลาดเคลื่อนของคำตอบ
 - หลีกเลี่ยงการใช้ถ้อยคำที่โยงไปถึงศาสตร์พระราชา (เช่น เศรษฐกิจพอเพียง)
 - บางข้อถามถามความคิดเห็นเกี่ยวกับ “คนในชุมชนของท่าน”

9. ความร่วมมือด้านข้อมูล

สำนักงานสถิติแห่งชาติร่วมกับสถาบันวิจัยเพื่อการพัฒนาประเทศไทย (TDRI) และมูลนิธิมั่นพัฒนาได้ดำเนินงานร่วมกันในการจัดทำโครงการภายใต้โครงการสำรวจคุณภาพชีวิตของประชาชนอย่างยั่งยืน ตามหลักเศรษฐกิจพอเพียง เพื่อศึกษาข้อมูลชีวิตความเป็นอยู่ของประชาชนในด้านต่างๆ เพื่อเป็นพื้นฐานในการดำรงชีวิตอย่างพอเพียงและยั่งยืน ซึ่งจะทำการสำรวจทุกๆ 3 ปี โดยข้อมูลดังกล่าวสามารถนำไปพัฒนาระบบตัวชี้วัดความยั่งยืนชุมชนมั่นพัฒนา และเชื่อมโยงศาสตร์พระราชากับการพัฒนาอย่างยั่งยืนอย่างเป็นระบบได้

10. ข้อถามเพื่อคำนวณตัวชี้วัดย่อย SCI – S4S

10.1 ความพอประมาณ

ครัวเรือนวางแผนการใช้จ่ายรายเดือน
ซื้อของเพราะจำเป็นต้องใช้
ไม่ซื้อของตามๆ กันจนเกินกำลัง
ไม่มีหนี้ หรือมีหนี้เล็กน้อยเทียบกับรายได้
ไม่ผ่อนหนี้จนกินอยู่ลำบาก
คนในหมู่บ้านไม่เป็นคนโลภมาก

10.2 ความเพียร

ตั้งใจทำอะไร จะทำจนสำเร็จ แม้พบอุปสรรค

10.3 รอบคอบ ระมัดระวัง

ก่อนทำอะไร จะศึกษาอย่างรอบคอบ

เวลาลงทุนจะเริ่มจากน้อยๆ ก่อน

10.4 ความซื่อสัตย์

เปิดประตูบ้านทิ้งไว้ ของไม่หาย

ของหายในหมู่บ้านจะได้คืน

กระเป๋าสตางค์หายจะได้คืน

เลือกคนไม่โกง

ไม่เลือกเพราะได้ประโยชน์ส่วนตน

ไม่ใช่เส้นสายเพื่อประโยชน์ส่วนตน

10.5 มีเหตุผล

คนในหมู่บ้านแก้ปัญหาโดยพูดคุยกัน

ไม่ใช่อารมณ์

10.6 ความรอบรู้

ติดตามข่าวสารสม่ำเสมอ

หาความรู้จากช่องทางต่างๆ

ในหมู่บ้านมีปราชญ์ชาวบ้าน

คนในชุมชนมีการแลกเปลี่ยนเรียนรู้ร่วมกัน

10.7 มีภูมิคุ้มกัน

มีเงินออม

หารายได้หลายแหล่ง ป้องกันความไม่แน่นอน

หาเงินฉุกเฉิน 10,000 บาทได้

จัดการกับวิกฤติที่เคยเกิดขึ้นได้ดี

10.8 แบ่งปัน ช่วยเหลือ

คนในหมู่บ้านมักช่วยผู้อื่นเมื่อมีปัญหา

มีการลงแขก เอาแรง

สามารถฝากเพื่อนบ้านช่วยดูแลเด็กเมื่อไม่อยู่

ให้ความช่วยเหลือผู้อื่น

10.9 สามัคคี

คนในชุมชนไม่แบ่งพรรคแบ่งพวก

คนในชุมชนรู้สึกใกล้ชิดกัน

10.10 รักษาสิ่งแวดล้อม

พฤติกรรมรักษาสิ่งแวดล้อม

(ลดการใช้ถุงพลาสติก)

ร่วมกิจกรรมอนุรักษ์สิ่งแวดล้อม

ดูแลแหล่งน้ำ

แยกขยะ กำจัดขยะอย่างถูกวิธี

10.11 ระเบิดจากภายใน

แผนชุมชนตรงความต้องการคนในหมู่บ้าน

คนในหมู่บ้านรู้สึกเป็นเจ้าของโครงการ

คนในหมู่บ้านร่วมมือทำโครงการเพื่อส่วนรวม

10.12 มีจิตสาธารณะ

มีอาสาสมัครในโครงการพัฒนา

10.13 พึ่งตนเอง

หมู่บ้านประชุมร่วมเพื่อแก้ปัญหาส่วนรวม

คนในครอบครัวเข้าร่วมการประชุมดังกล่าว

ปกติหมู่บ้านจะไม่ขอความช่วยเหลือจาก

ข้างนอก

10.14 ความเป็นผู้นำ

ระดับความเป็นผู้นำของผู้นำชุมชน

จำนวนคนหนุ่มสาวกลับมาพัฒนาชุมชน

10.15 นวัตกรรมชุมชน

มีการส่งเสริมอาชีพใหม่ๆ

มีการคิดค้นวิธีการใหม่ๆ

11. ข้อถามเพื่อคำนวณตัวชี้วัดย่อย SCI – OC**11.1 ความสุข ความพอใจ**

ระดับความสุข

ความพึงพอใจในชีวิต

รู้สึกสบายใจ

รู้สึกภูมิใจในตนเอง

11.2 หลุดพ้นจากความยากจน

สัดส่วนคนไม่จนด้านรายได้ และด้านรายจ่าย

กินอิ่มทุกมื้อ

11.3 สุขภาพ

มีสุขภาพโดยรวมที่ดี

เข้าถึงการรักษาพยาบาลได้ดี

มีความสามารถช่วยตัวเองได้เต็มที่

พักผ่อนเพียงพอ

11.4 การศึกษา

จบการศึกษาสูง

สมาชิกอายุ 15-45 มีโอกาสเรียนถึงมัธยมต้น/
ปลาย

เด็กเล็กมีโอกาเข้าศูนย์เด็กเล็ก

11.5 การมีงานทำ

มีงานทำ

11.6 รายได้ รายจ่ายเพียงพอ

รายได้ครอบครัวสูงกว่าเส้นความยากจน 5 เท่า
รายจ่ายครอบครัวสูงกว่าเส้นความยากจน
5 เท่า

11.7 สภาพความเป็นอยู่

ความเป็นอยู่ดี (เป็นเจ้าของบ้าน มั่นคง กว้างขวาง
เพียงพอ ไม่แออัด กันแดดกันฝนได้ดี มีไฟฟ้าใช้
และมีส้วมที่ดี มีน้ำดื่ม น้ำใช้)

11.8 ทรัพย์สิน

มีทรัพย์สินเพียงพอ

11.9 ความเท่าเทียม

ผลต่างสัดส่วนคนรวยกับสัดส่วนคนจนใน
หมู่บ้าน

ความรู้สึกรองช่องว่างคนรวยคนจน

11.10 ทูทางสิ่งแวดล้อม

สภาพสิ่งแวดล้อมในด้านต่างๆ (ป่า น้ำ ดิน
เสียง อากาศ)

11.11 ทูทางสังคม

การเป็นสมาชิกกลุ่มต่างๆ ในชุมชน

การให้คะแนน SCI

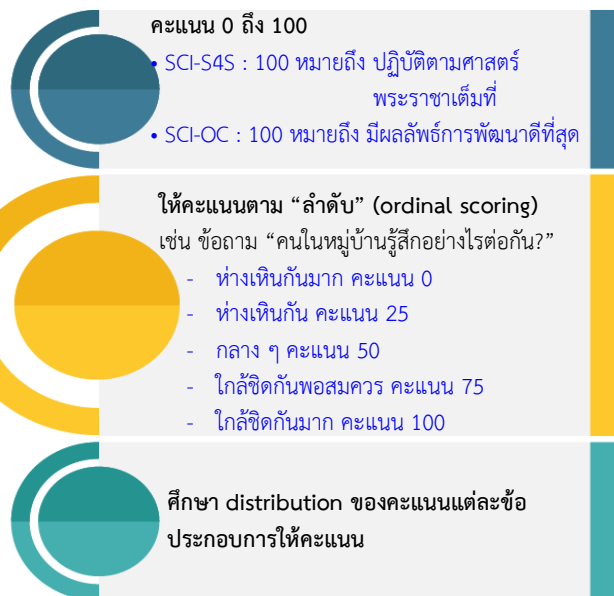

ผลตัวชี้วัดความยั่งยืนชุมชนมั่นคงพัฒนา (SCI)

จากแผนภาพแสดงให้เห็นถึงระดับคะแนนของ
การประพฤติปฏิบัติตามศาสตร์พระราชาร่วม (SCI – S4S) โดย
ครัวเรือนภาคตะวันออกเฉียงเหนือมีระดับคะแนนสูงสุดที่
65.1 คะแนน ซึ่งแสดงให้เห็นว่า มีการประพฤติ ปฏิบัติตาม
ศาสตร์พระราชามากที่สุด และเมื่อพิจารณาเปรียบเทียบ
ในเขตเทศบาลและนอกเขตเทศบาล พบว่า ครัวเรือนที่อยู่
นอกเขตเทศบาลมีการประพฤติ ปฏิบัติตามศาสตร์
พระราชามากกว่าครัวเรือนที่อยู่ในเขตเทศบาล ซึ่งทั้งนี้
การที่แต่ละภาคได้คะแนนในระดับที่แตกต่างกันอาจ
เนื่องมาจากบริบทของแต่ละพื้นที่ที่มีความแตกต่างกัน

แผนภูมิ 1 ระดับคะแนนการประพฤติ ปฏิบัติตามศาสตร์พระราชาร่วม
(SCI – S4S) จำแนกตามเขตการปกครอง ภาค และ
ตัวราชอาณาจักร

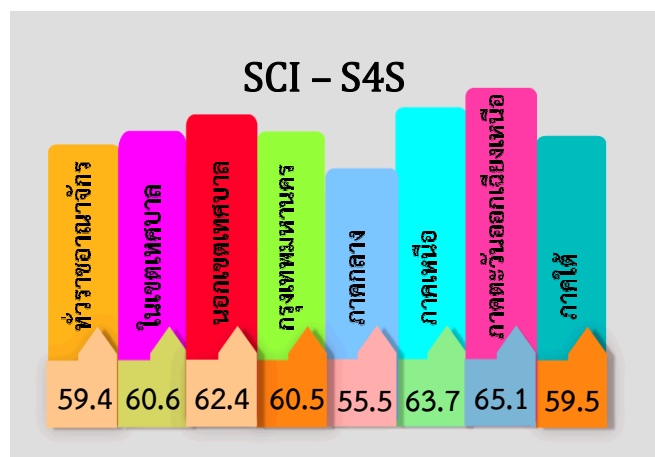

เมื่อเปรียบเทียบผลคะแนนของตัวชี้วัดย่อยพบว่า ระดับคะแนนเฉลี่ยของตัวชี้วัดย่อยอยู่ที่ 59.4 คะแนน ตัวชี้วัดย่อยที่มีคะแนนต่ำกว่าคะแนนเฉลี่ยหมายถึง ตัวชี้วัดย่อยในด้านนั้นๆ อาจยังมีการประพฤติ ปฏิบัติตาม ศาสตร์พระราชาได้ไม่เต็มที่นัก

จากการพิจารณาตัวชี้วัดย่อยในแต่ละด้านของการปฏิบัติตามศาสตร์พระราชาพบว่า ในเรื่องของความรอบคอบ ระมัดระวัง (79.4 คะแนน) มีคะแนนสูงที่สุด รองลงมาคือ จิตสาธารณะ (66.0) และด้านความเพียร (65.9 คะแนน) ตามลำดับ อย่างไรก็ตามในบางตัวชี้วัดย่อยของการปฏิบัติตามศาสตร์พระราชา ยังคงมีคะแนนน้อย เมื่อเปรียบเทียบกับตัวชี้วัดย่อยในด้านอื่นๆ เช่น ความซื่อสัตย์ หรือการแบ่งปัน เป็นต้น ซึ่งในส่วนนี้สามารถนำมาใช้ในการกำหนดนโยบายในการส่งเสริมศาสตร์พระราชาในแต่ละพื้นที่ต่อไปได้

แผนภูมิ 2 ระดับคะแนนของตัวชี้วัดย่อยที่มีการประพฤติ ปฏิบัติตาม ศาสตร์พระราชา (SCI - S4S) ทหาราชอาณาจักร

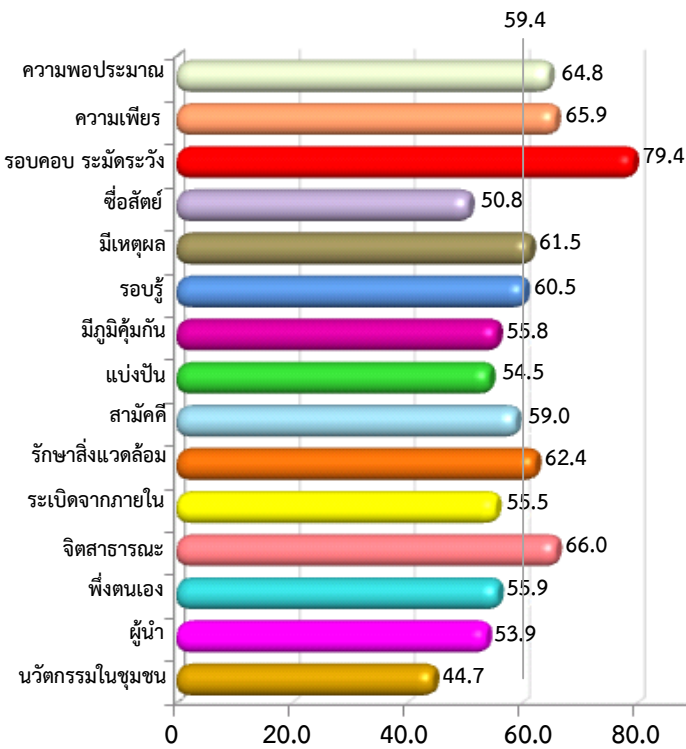

เมื่อเปรียบเทียบระดับคะแนนจากผลลัพธ์ของการพัฒนาที่สำคัญ (ทั้งในเรื่องความสุข สุขภาพ การมีงานทำ การศึกษา หรือการเท่าเทียมกัน เป็นต้น) ในแต่ละภาคพบว่า กรุงเทพมหานคร (68.6 คะแนน) มีระดับคะแนน

ของผลลัพธ์จากการพัฒนาสูงที่สุด รองลงมาคือ ภาคกลาง (63.0 คะแนน) ภาคเหนือ (62.9 คะแนน) ภาคตะวันออกเฉียงเหนือ (62.0 คะแนน) และภาคใต้ (61.9 คะแนน) ตามลำดับ โดยในเขตเทศบาลมีระดับคะแนนของผลลัพธ์จากการพัฒนาสูงกว่านอกเขตเทศบาล

แผนภูมิ 3 ระดับคะแนนผลลัพธ์ของการพัฒนา (SCI - OC) จำแนกตามเขตการปกครอง ภาค และทั่วราชอาณาจักร



เมื่อพิจารณาผลคะแนนของตัวชี้วัดย่อยพบว่า ระดับคะแนนเฉลี่ยของผลลัพธ์ของการพัฒนาอยู่ที่ 63.0 คะแนน โดยผลลัพธ์ของการพัฒนาที่สำคัญที่มีระดับคะแนนเฉลี่ยสูงสุดคือ สภาพที่อยู่อาศัย (90.3 คะแนน) (ความไม่แออัดของบ้าน ความสามารถในการกันแดด กันฝนได้ดี มีไฟฟ้าใช้ มีน้ำดื่ม น้ำใช้ และมีสวนที่ดี เป็นต้น) รองลงมาคือ สุขภาพ (87.8 คะแนน) (การมีสุขภาพโดยรวมที่ดี เข้าถึงการรักษาพยาบาล มีความสามารถช่วยเหลือตนเองในชีวิตประจำวันได้ และพักผ่อนอย่างเพียงพอ เป็นต้น) และการมีงานทำ (84.9 คะแนน) ส่วนตัวชี้วัดที่มีระดับคะแนนต่ำกว่าคะแนนเฉลี่ยหมายถึง ผลลัพธ์ของการพัฒนาในด้านนั้นๆ ยังไม่ดีนัก ซึ่งผลลัพธ์ของการพัฒนาและการประพฤติ ปฏิบัติตามศาสตร์พระราชานั้นมีความเชื่อมโยงกันอยู่ หากมีการส่งเสริมการประพฤติ ปฏิบัติตามศาสตร์พระราชา ก็จะส่งผลต่อผลลัพธ์ของการพัฒนาให้ดียิ่งขึ้น

แผนภูมิ 4 ระดับคะแนนตัวชี้วัดย่อยของผลลัพธ์การพัฒนา (SCI-OC) ที่ราชอาณาจักร

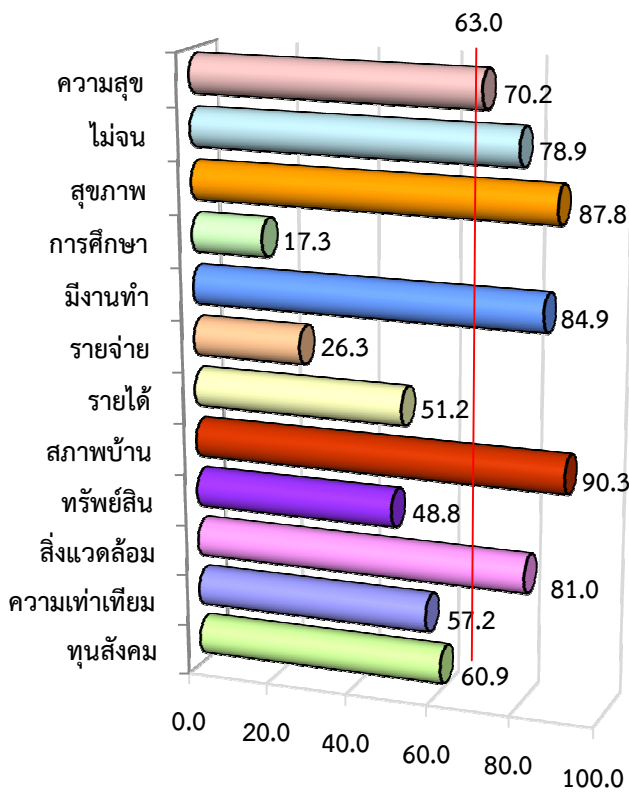

ประโยชน์ของตัวชี้วัดกับการพัฒนา

1. หากมีการเก็บข้อมูลต่อเนื่องจะสามารถนำเสนอค่าตัวชี้วัด SCI – S4S และ SCI – OC ที่เป็นรายปี (หรือรายทุก 2-3 ปี) เพื่อรายงานความก้าวหน้าของการดำเนินงานตามศาสตร์พระราชาของคร้วเรือน และความก้าวหน้าของผลลัพธ์การพัฒนา โดยสามารถนำเสนอผลในระดับประเทศ ภาคหรือระดับจังหวัดได้
2. การนำตัวชี้วัดความยั่งยืนชุมชนมั่นคงพัฒนาไปใช้ในการประเมินผลโครงการพัฒนาต่างๆ ในพื้นที่ได้ เช่น
 - 2.1 การสำรวจและเก็บคะแนน SCI – S4S และ SCI – OC ในพื้นที่ก่อนเริ่มโครงการพัฒนาต่างๆ
 - 2.2 การเก็บข้อมูลข้อเท็จจริงเกี่ยวกับโครงการพัฒนาต่างๆ
 - 2.3 การสำรวจและเก็บคะแนน SCI – S4S และ SCI – OC ในพื้นที่หลังโครงการพัฒนาสิ้นสุด

2.4 การวิเคราะห์หว่า โครงการพัฒนาก่อให้เกิดความแตกต่างระหว่างก่อนและหลังโครงการดำเนินการอย่างไร



ตารางสถิติ

สารบัญตาราง

	หน้า	
ตาราง 1	ร้อยละของครัวเรือน จำแนกตามเพศของหัวหน้าครัวเรือน เขตการปกครอง จังหวัด ภาค และทั่วราชอาณาจักร	35
ตาราง 2	ร้อยละของครัวเรือน จำแนกตามระดับการศึกษาสูงสุดที่จบของหัวหน้าครัวเรือน เขตการปกครอง จังหวัด ภาค และทั่วราชอาณาจักร	46
ตาราง 3	ร้อยละของผู้ที่มีอายุต่ำกว่า 4 ปี ที่ได้รับการดูแลจากศูนย์พัฒนาเด็กเล็ก หรือโรงเรียนทั่วไป จำแนกตามเพศ เขตการปกครอง จังหวัด ภาค และทั่วราชอาณาจักร	57
ตาราง 4	ร้อยละของผู้ที่มีอายุตั้งแต่ 15 - 45 ปี ที่จบต่ำกว่ามัธยมศึกษาตอนปลายและไม่ได้เรียนต่อ จำแนกตามสาเหตุที่ไม่ได้เรียนต่อ เขตการปกครอง จังหวัด ภาค และทั่วราชอาณาจักร	68
ตาราง 5	ร้อยละของผู้ที่มีอายุตั้งแต่ 10 ปีขึ้นไป จำแนกตามพฤติกรรมการดื่มเหล้าใน 1 เดือน ที่ผ่านมา เขตการปกครอง จังหวัด ภาค และทั่วราชอาณาจักร	77
ตาราง 6	ร้อยละของผู้ที่มีอายุตั้งแต่ 10 ปีขึ้นไป จำแนกตามพฤติกรรมการสูบบุหรี่ใน 1 เดือน ที่ผ่านมา เขตการปกครอง จังหวัด ภาค และทั่วราชอาณาจักร	88
ตาราง 7	ร้อยละของผู้ที่มีอายุตั้งแต่ 10 ปีขึ้นไป จำแนกตามพฤติกรรมการเล่นการพนัน/หวย/ สลากกินแบ่งรัฐบาล ใน 1 เดือนที่ผ่านมา เขตการปกครอง จังหวัด ภาค และทั่วราชอาณาจักร	99
ตาราง 8	ร้อยละของผู้ที่เคยป่วยขนาดที่ต้องไปหาหมอ แต่ไม่ได้ไปในรอบ 12 เดือนที่ผ่านมา จำแนกตามสาเหตุที่ไม่ได้ไป เขตการปกครอง ภาค และทั่วราชอาณาจักร	109
ตาราง 9	ร้อยละของผู้ที่มีอายุตั้งแต่ 5 ปีขึ้นไป จำแนกตามความสามารถในการช่วยเหลือตัวเองในชีวิตประจำวัน เขตการปกครอง จังหวัด ภาค และทั่วราชอาณาจักร	110
ตาราง 10	ร้อยละของผู้ที่มีอายุต่ำกว่า 5 ปี ที่ได้รับอาหารไม่เพียงพอใน 7 วันที่ผ่านมา จำแนกตามจำนวนวันที่ได้รับอาหารไม่เพียงพอ เขตการปกครอง ภาค และทั่วราชอาณาจักร	120
ตาราง 11	ร้อยละของผู้ที่มีอายุตั้งแต่ 5 ปีขึ้นไปและตอบเอง ที่เข้านอนทั้งที่หิวใน 7 วันที่ผ่านมา โดยที่ไม่ได้ตั้งใจลดอาหาร จำแนกตามจำนวนวันเข้านอนทั้งที่หิว เขตการปกครอง ภาค และทั่วราชอาณาจักร	121
ตาราง 12	ร้อยละของผู้ที่มีอายุตั้งแต่ 15 ปีขึ้นไปและตอบเอง จำแนกตามการมีเวลาพักผ่อน เขตการปกครอง ภาค และทั่วราชอาณาจักร	122
ตาราง 13	ร้อยละของประชากรทั้งหมด จำแนกตามระดับสุขภาพ เขตการปกครอง ภาค และทั่วราชอาณาจักร	123
ตาราง 14	ร้อยละของครัวเรือน จำแนกตามลักษณะของครัวเรือน เขตการปกครอง ภาค และทั่วราชอาณาจักร	124
ตาราง 15	ร้อยละของครัวเรือน จำแนกตามลักษณะของครัวเรือน เขตการปกครอง ภาค และทั่วราชอาณาจักร	126
ตาราง 16	ร้อยละของครัวเรือน จำแนกตามรายได้ทั้งสิ้นเฉลี่ยต่อเดือนต่อครัวเรือน ภาค และทั่วราชอาณาจักร	129
ตาราง 17	ร้อยละของครัวเรือน จำแนกตามค่าใช้จ่ายทั้งสิ้นเฉลี่ยต่อเดือนต่อครัวเรือน ภาค และทั่วราชอาณาจักร	130

สารบัญตาราง (ต่อ)

		หน้า
ตาราง 18	ร้อยละของครัวเรือนที่มีหนี้สิน จำแนกตามเขตการปกครอง ภาค และทั่วราชอาณาจักร	131
ตาราง 19	ร้อยละของครัวเรือนที่ต้องผ่อนหนี้หรือผ่อนสินค้า จนรู้สึกว่าการอยู่ลำบากขึ้นหรือกระทบเงินทุน จำแนกตามเขตการปกครอง จังหวัด ภาค และทั่วราชอาณาจักร	132
ตาราง 20	ร้อยละของครัวเรือนที่เคยกู้เงินนอกระบบเพื่อมาใช้หนี้ (ยกเว้นกู้ชั่วคราวมาคืนกองทุนหมู่บ้าน) จำแนกตามเขตการปกครอง จังหวัด ภาค และทั่วราชอาณาจักร	143
ตาราง 21	ร้อยละของครัวเรือนที่มีการออมเงินและประกันชีวิต จำแนกตามเขตการปกครอง จังหวัด ภาค และทั่วราชอาณาจักร	154
ตาราง 22	ร้อยละของครัวเรือนที่มีการวางแผนใช้จ่ายเงิน จำแนกตามเขตการปกครอง ภาค และทั่วราชอาณาจักร	166
ตาราง 23	ร้อยละของครัวเรือนที่มีการเตรียมเงินสำรองเพื่อใช้จ่ายยามฉุกเฉิน จำแนกตามวิธีการหาเงิน เขตการปกครอง ภาค และทั่วราชอาณาจักร	167
ตาราง 24	ร้อยละของครัวเรือนที่ติดตามข่าวสาร จำแนกตามเขตการปกครอง ภาค และทั่วราชอาณาจักร	168
ตาราง 25	ร้อยละของครัวเรือนที่เคยหาความรู้ในการประกอบอาชีพหรือดำเนินชีวิตประจำวัน จำแนกตามเขตการปกครอง ภาค และทั่วราชอาณาจักร	169
ตาราง 26	ร้อยละของครัวเรือนที่มีความเพียรพยายาม ความรอบคอบ ระมัดระวังในการดำเนินชีวิต จำแนกตามเขตการปกครอง ภาค และทั่วราชอาณาจักร	170
ตาราง 27	ร้อยละของครัวเรือนที่มีความคิดเห็นเกี่ยวกับความซื่อสัตย์ของคนในหมู่บ้าน/ชุมชน/ละแวกบ้าน จำแนกตามเขตการปกครอง ภาค และทั่วราชอาณาจักร	172
ตาราง 28	ร้อยละของครัวเรือนที่มีความคิดเห็นและทัศนคติต่อคนในหมู่บ้าน/ชุมชน/ละแวกบ้าน จำแนกตามภาค และทั่วราชอาณาจักร	174
ตาราง 29	ร้อยละของครัวเรือนที่มีความคิดเห็นเกี่ยวกับการลงแขกเอาแรง (ไม่รวม การช่วยงานสังคม เช่น งานแต่ง งานบวช) จำแนกตามเขตการปกครอง จังหวัด ภาค และทั่วราชอาณาจักร	180
ตาราง 30	ร้อยละของครัวเรือนที่มีความคิดเห็นเกี่ยวกับคนที่มีความรู้ รอบรู้หลายเรื่องตอบคำถามต่าง ๆ ได้ จำแนกตามเขตการปกครอง จังหวัด ภาค และทั่วราชอาณาจักร	190
ตาราง 31	ร้อยละของครัวเรือนที่มีความคิดเห็นเกี่ยวกับการแบ่งพรรคแบ่งพวกของคนในหมู่บ้าน/ชุมชน/ละแวกบ้าน จำแนกตามเขตการปกครอง ภาค และทั่วราชอาณาจักร	201
ตาราง 32	ร้อยละของครัวเรือนที่มีความคิดเห็นเกี่ยวกับการเลื่อมลศบุคคลประเภทต่างๆ จำแนกตามเขตการปกครอง ภาค และทั่วราชอาณาจักร	212
ตาราง 33	ร้อยละของครัวเรือนที่มีความคิดเห็นเกี่ยวกับการใช้เส้นสายของคนในหมู่บ้าน/ชุมชน/ละแวกบ้าน จำแนกตามเขตการปกครอง จังหวัด ภาค และทั่วราชอาณาจักร	223
ตาราง 34	ร้อยละของครัวเรือนที่มีความคิดเห็นเกี่ยวกับความรู้สึกต่อกันของคนในหมู่บ้าน/ชุมชน/ละแวกบ้าน จำแนกตามเขตการปกครอง จังหวัด ภาค และทั่วราชอาณาจักร	234
ตาราง 35	ร้อยละของครัวเรือนที่มีความคิดเห็นเกี่ยวกับการแลกเปลี่ยนเรียนรู้ร่วมกันของคนในหมู่บ้าน/ชุมชน/ละแวกบ้าน จำแนกตามเขตการปกครอง จังหวัด ภาค และทั่วราชอาณาจักร	245

สารบัญตาราง (ต่อ)

	หน้า	
ตาราง 36	ร้อยละของครัวเรือนที่มีความคิดเห็นเกี่ยวกับแผนชุมชนและโครงการพัฒนาในหมู่บ้าน/ชุมชน/ละแวกบ้าน จำแนกตามเขตการปกครอง จังหวัด ภาค และทั่วราชอาณาจักร	256
ตาราง 37	ร้อยละของครัวเรือนที่มีความคิดเห็นเกี่ยวกับโครงการพัฒนาในหมู่บ้าน/ชุมชน/ละแวกบ้าน จำแนกตามเขตการปกครอง จังหวัด ภาค และทั่วราชอาณาจักร	267
ตาราง 38	ร้อยละของครัวเรือนที่มีความคิดเห็นเกี่ยวกับคนรุ่นใหม่/รุ่นลูกหลานในหมู่บ้าน/ชุมชน/ละแวกบ้าน ที่ทำงานด้านการพัฒนาเพื่อส่วนรวม จำแนกตามเขตการปกครอง จังหวัด ภาค และทั่วราชอาณาจักร	277
ตาราง 39	ร้อยละของครัวเรือนที่ให้คะแนนความสามารถในการทำงานของผู้นำในหมู่บ้าน/ชุมชน/ละแวกบ้าน จำแนกตามภาค และทั่วราชอาณาจักร	287
ตาราง 40	ร้อยละของครัวเรือนคิดที่ว่าตนเองเป็นกลุ่มคนจน ที่เคยได้รับความช่วยเหลือจากคนอื่น และความคิดเห็นต่อโอกาสที่จะหายจน จำแนกตามเขตการปกครอง ภาค และทั่วราชอาณาจักร	288
ตาราง 41	ร้อยละของครัวเรือนที่มีความคิดเห็นเกี่ยวกับปัญหาสิ่งแวดล้อมในหมู่บ้าน/ชุมชน/ละแวกบ้าน จำแนกตามเขตการปกครอง ภาค และทั่วราชอาณาจักร	289
ตาราง 42	ร้อยละของครัวเรือนที่มีการทำกิจกรรมอนุรักษ์ธรรมชาติและสิ่งแวดล้อม จำแนกตามเขตการปกครอง ภาค และทั่วราชอาณาจักร	291
ตาราง 43	ร้อยละของครัวเรือนที่มีการกำจัดขยะและแยกขยะ จำแนกตามเขตการปกครอง ภาค และทั่วราชอาณาจักร	292
ตาราง 44	ร้อยละของผู้ตอบสัมภาษณ์ จำแนกตามคะแนนความพึงพอใจ ภาค และทั่วราชอาณาจักร	293
ตาราง 45	ร้อยละของผู้ตอบสัมภาษณ์ จำแนกตามคะแนนความสุข ภาค และทั่วราชอาณาจักร	294
ตาราง 46	คะแนนเฉลี่ยสุขภาพจิตของผู้ตอบสัมภาษณ์ จำแนกตามเขตการปกครอง ภาค และทั่วราชอาณาจักร	295
ตาราง 47	คะแนนของการประพฤติ ปฏิบัติตามศาสตร์พระราชา (SCI - S4S) จำแนกตามเขตการปกครอง ภาค และทั่วราชอาณาจักร	296
ตาราง 48	คะแนนของการประพฤติ ปฏิบัติตามศาสตร์พระราชา (SCI - S4S) จำแนกตามตัวชี้วัดย่อย เขตการปกครอง ภาค และทั่วราชอาณาจักร	297
ตาราง 49	คะแนนของผลลัพธ์การพัฒนา (SCI-OC) จำแนกตามเขตการปกครอง ภาค และทั่วราชอาณาจักร	298
ตาราง 50	คะแนนของผลลัพธ์การพัฒนา (SCI-OC) จำแนกตามตัวชี้วัดย่อย เขตการปกครอง ภาค และทั่วราชอาณาจักร	299

เขตการปกครอง จังหวัด ภาค และทั่วราชอาณาจักร	รวม	เพศ	
		ชาย	หญิง
ทั่วราชอาณาจักร	100.0	59.5	40.5
ในเขตเทศบาล	100.0	58.8	41.2
นอกเขตเทศบาล	100.0	60.1	39.9
กรุงเทพมหานคร	100.0	60.3	39.7
ภาคกลาง	100.0	57.3	42.7
ในเขตเทศบาล	100.0	57.5	42.5
นอกเขตเทศบาล	100.0	57.2	42.8
สมุทรปราการ	100.0	63.1	36.9
ในเขตเทศบาล	100.0	62.0	38.0
นอกเขตเทศบาล	100.0	64.7	35.3
นนทบุรี	100.0	58.5	41.5
ในเขตเทศบาล	100.0	59.3	40.7
นอกเขตเทศบาล	100.0	57.4	42.6
ปทุมธานี	100.0	57.4	42.6
ในเขตเทศบาล	100.0	54.8	45.2
นอกเขตเทศบาล	100.0	61.6	38.4
พระนครศรีอยุธยา	100.0	50.4	49.6
ในเขตเทศบาล	100.0	49.7	50.3
นอกเขตเทศบาล	100.0	50.9	49.1
อ่างทอง	100.0	43.4	56.6
ในเขตเทศบาล	100.0	45.9	54.1
นอกเขตเทศบาล	100.0	41.4	58.6
ลพบุรี	100.0	56.1	43.9
ในเขตเทศบาล	100.0	53.9	46.1
นอกเขตเทศบาล	100.0	57.2	42.8

ตาราง 1 ร้อยละของครัวเรือน จำแนกตามเพศของหัวหน้าครัวเรือน เขตการปกครอง จังหวัด ภาค และตัวராชาอาณาจักร¹ (ต่อ)

เขตการปกครอง จังหวัด ภาค และตัวราชาอาณาจักร	เพศ		
	รวม	ชาย	หญิง
สิงห์บุรี	100.0	45.6	54.4
ในเขตเทศบาล	100.0	41.9	58.1
นอกเขตเทศบาล	100.0	47.1	52.9
ชัยนาท	100.0	48.5	51.5
ในเขตเทศบาล	100.0	49.2	50.8
นอกเขตเทศบาล	100.0	47.0	53.0
สระบุรี	100.0	59.2	40.8
ในเขตเทศบาล	100.0	57.8	42.2
นอกเขตเทศบาล	100.0	59.9	40.1
ชลบุรี	100.0	59.8	40.2
ในเขตเทศบาล	100.0	59.6	40.4
นอกเขตเทศบาล	100.0	60.6	39.4
ระยอง	100.0	66.4	33.6
ในเขตเทศบาล	100.0	65.2	34.8
นอกเขตเทศบาล	100.0	67.9	32.1
จันทบุรี	100.0	59.0	41.0
ในเขตเทศบาล	100.0	57.7	42.3
นอกเขตเทศบาล	100.0	60.4	39.6
ตราด	100.0	62.0	38.0
ในเขตเทศบาล	100.0	60.7	39.3
นอกเขตเทศบาล	100.0	62.6	37.4

ตาราง 1 ร้อยละของครัวเรือน จำแนกตามเพศของหัวหน้าครัวเรือน เขตการปกครอง จังหวัด ภาค และทั่วราชอาณาจักร¹ (ต่อ)

เขตการปกครอง จังหวัด ภาค และทั่วราชอาณาจักร	เพศ		
	รวม	ชาย	หญิง
ฉะเชิงเทรา	100.0	53.7	46.3
ในเขตเทศบาล	100.0	56.4	43.6
นอกเขตเทศบาล	100.0	52.5	47.5
ปราจีนบุรี	100.0	54.4	45.6
ในเขตเทศบาล	100.0	55.4	44.6
นอกเขตเทศบาล	100.0	54.2	45.8
นครนายก	100.0	49.5	50.5
ในเขตเทศบาล	100.0	45.4	54.6
นอกเขตเทศบาล	100.0	50.1	49.9
สระแก้ว	100.0	54.3	45.7
ในเขตเทศบาล	100.0	48.0	52.0
นอกเขตเทศบาล	100.0	56.6	43.4
ราชบุรี	100.0	55.7	44.3
ในเขตเทศบาล	100.0	54.9	45.1
นอกเขตเทศบาล	100.0	56.3	43.7
กาญจนบุรี	100.0	53.9	46.1
ในเขตเทศบาล	100.0	55.4	44.6
นอกเขตเทศบาล	100.0	53.0	47.0
สุพรรณบุรี	100.0	52.0	48.0
ในเขตเทศบาล	100.0	47.7	52.3
นอกเขตเทศบาล	100.0	53.6	46.4

ตาราง 1 ร้อยละของครัวเรือน จำแนกตามเพศของหัวหน้าครัวเรือน เขตการปกครอง จังหวัด ภาค และตัวராชาอาณาจักร¹ (ต่อ)

เขตการปกครอง จังหวัด ภาค และตัวราชาอาณาจักร	เพศ		
	รวม	ชาย	หญิง
นครปฐม	100.0	57.7	42.3
ในเขตเทศบาล	100.0	57.9	42.1
นอกเขตเทศบาล	100.0	57.6	42.4
สมุทรสาคร	100.0	62.0	38.0
ในเขตเทศบาล	100.0	63.9	36.1
นอกเขตเทศบาล	100.0	59.6	40.4
สมุทรสงคราม	100.0	48.0	52.0
ในเขตเทศบาล	100.0	51.2	48.8
นอกเขตเทศบาล	100.0	47.0	53.0
เพชรบุรี	100.0	51.0	49.0
ในเขตเทศบาล	100.0	52.0	48.0
นอกเขตเทศบาล	100.0	50.4	49.6
ประจวบคีรีขันธ์	100.0	56.5	43.5
ในเขตเทศบาล	100.0	49.9	50.1
นอกเขตเทศบาล	100.0	60.8	39.2
ภาคเหนือ	100.0	61.2	38.8
ในเขตเทศบาล	100.0	59.2	40.8
นอกเขตเทศบาล	100.0	62.3	37.7
เชียงใหม่	100.0	64.1	35.9
ในเขตเทศบาล	100.0	60.7	39.3
นอกเขตเทศบาล	100.0	68.9	31.1

ตาราง 1 ร้อยละของครัวเรือน จำแนกตามเพศของหัวหน้าครัวเรือน เขตการปกครอง จังหวัด ภาค และทั่วราชอาณาจักร¹ (ต่อ)

เขตการปกครอง จังหวัด ภาค และทั่วราชอาณาจักร	เพศ		
	รวม	ชาย	หญิง
ลำพูน	100.0	65.8	34.2
ในเขตเทศบาล	100.0	62.4	37.6
นอกเขตเทศบาล	100.0	72.2	27.8
ลำปาง	100.0	62.9	37.1
ในเขตเทศบาล	100.0	60.8	39.2
นอกเขตเทศบาล	100.0	65.2	34.8
อุตรดิตถ์	100.0	61.8	38.2
ในเขตเทศบาล	100.0	59.1	40.9
นอกเขตเทศบาล	100.0	63.3	36.7
แพร่	100.0	65.1	34.9
ในเขตเทศบาล	100.0	62.7	37.3
นอกเขตเทศบาล	100.0	66.5	33.5
น่าน	100.0	72.7	27.3
ในเขตเทศบาล	100.0	69.1	30.9
นอกเขตเทศบาล	100.0	73.8	26.2
พะเยา	100.0	64.6	35.4
ในเขตเทศบาล	100.0	63.3	36.7
นอกเขตเทศบาล	100.0	66.1	33.9
เชียงราย	100.0	61.6	38.4
ในเขตเทศบาล	100.0	60.8	39.2
นอกเขตเทศบาล	100.0	62.2	37.8

ตาราง 1 ร้อยละของครัวเรือน จำแนกตามเพศของหัวหน้าครัวเรือน เขตการปกครอง จังหวัด ภาค และตัวராชาอาณาจักร¹ (ต่อ)

เขตการปกครอง จังหวัด ภาค และตัวราชาอาณาจักร	เพศ		
	รวม	ชาย	หญิง
แม่ฮ่องสอน	100.0	68.7	31.3
ในเขตเทศบาล	100.0	55.3	44.7
นอกเขตเทศบาล	100.0	71.4	28.6
นครสวรรค์	100.0	54.8	45.2
ในเขตเทศบาล	100.0	51.3	48.7
นอกเขตเทศบาล	100.0	56.0	44.0
อุทัยธานี	100.0	50.1	49.9
ในเขตเทศบาล	100.0	52.0	48.0
นอกเขตเทศบาล	100.0	49.6	50.4
กำแพงเพชร	100.0	61.8	38.2
ในเขตเทศบาล	100.0	58.3	41.7
นอกเขตเทศบาล	100.0	63.1	36.9
ตาก	100.0	64.7	35.3
ในเขตเทศบาล	100.0	62.0	38.0
นอกเขตเทศบาล	100.0	65.9	34.1
สุโขทัย	100.0	54.3	45.7
ในเขตเทศบาล	100.0	52.6	47.4
นอกเขตเทศบาล	100.0	55.0	45.0
พิษณุโลก	100.0	56.4	43.6
ในเขตเทศบาล	100.0	52.2	47.8
นอกเขตเทศบาล	100.0	57.7	42.3
พิจิตร	100.0	56.2	43.8
ในเขตเทศบาล	100.0	55.9	44.1
นอกเขตเทศบาล	100.0	56.4	43.6

ตาราง 1 ร้อยละของครัวเรือน จำแนกตามเพศของหัวหน้าครัวเรือน เขตการปกครอง จังหวัด ภาค และตัวராชาอาณาจักร¹ (ต่อ)

เขตการปกครอง จังหวัด ภาค และตัวราชาอาณาจักร	เพศ		
	รวม	ชาย	หญิง
เพชรบูรณ์	100.0	60.2	39.8
ในเขตเทศบาล	100.0	53.8	46.2
นอกเขตเทศบาล	100.0	61.8	38.2
ภาคตะวันออกเฉียงเหนือ	100.0	59.5	40.5
ในเขตเทศบาล	100.0	58.0	42.0
นอกเขตเทศบาล	100.0	60.2	39.8
นครราชสีมา	100.0	54.2	45.8
ในเขตเทศบาล	100.0	56.1	43.9
นอกเขตเทศบาล	100.0	53.4	46.6
บุรีรัมย์	100.0	61.4	38.6
ในเขตเทศบาล	100.0	62.0	38.0
นอกเขตเทศบาล	100.0	61.2	38.8
สุรินทร์	100.0	57.0	43.0
ในเขตเทศบาล	100.0	54.9	45.1
นอกเขตเทศบาล	100.0	57.4	42.6
ศรีสะเกษ	100.0	56.2	43.8
ในเขตเทศบาล	100.0	48.9	51.1
นอกเขตเทศบาล	100.0	57.6	42.4
อุบลราชธานี	100.0	66.4	33.6
ในเขตเทศบาล	100.0	57.7	42.3
นอกเขตเทศบาล	100.0	69.2	30.8
ยโสธร	100.0	57.4	42.6
ในเขตเทศบาล	100.0	53.7	46.3
นอกเขตเทศบาล	100.0	58.8	41.2

ตาราง 1 ร้อยละของครัวเรือน จำแนกตามเพศของหัวหน้าครัวเรือน เขตการปกครอง จังหวัด ภาค และตัวராชาอาณาจักร¹ (ต่อ)

เขตการปกครอง จังหวัด ภาค และตัวราชาอาณาจักร	เพศ		
	รวม	ชาย	หญิง
ชัยภูมิ	100.0	59.9	40.1
ในเขตเทศบาล	100.0	55.9	44.1
นอกเขตเทศบาล	100.0	61.1	38.9
อำนาจเจริญ	100.0	66.6	33.4
ในเขตเทศบาล	100.0	65.5	34.5
นอกเขตเทศบาล	100.0	67.1	32.9
บึงกาฬ	100.0	63.3	36.7
ในเขตเทศบาล	100.0	62.2	37.8
นอกเขตเทศบาล	100.0	63.7	36.3
หนองบัวลำภู	100.0	57.2	42.8
ในเขตเทศบาล	100.0	53.9	46.1
นอกเขตเทศบาล	100.0	59.7	40.3
ขอนแก่น	100.0	66.1	33.9
ในเขตเทศบาล	100.0	64.7	35.3
นอกเขตเทศบาล	100.0	67.0	33.0
อุดรธานี	100.0	52.6	47.4
ในเขตเทศบาล	100.0	51.4	48.6
นอกเขตเทศบาล	100.0	53.5	46.5
เลย	100.0	68.3	31.7
ในเขตเทศบาล	100.0	64.5	35.5
นอกเขตเทศบาล	100.0	70.1	29.9
หนองคาย	100.0	58.4	41.6
ในเขตเทศบาล	100.0	54.9	45.1
นอกเขตเทศบาล	100.0	60.1	39.9

ตาราง 1 ร้อยละของครัวเรือน จำแนกตามเพศของหัวหน้าครัวเรือน เขตการปกครอง จังหวัด ภาค และทั่วราชอาณาจักร¹ (ต่อ)

เขตการปกครอง จังหวัด ภาค และทั่วราชอาณาจักร	เพศ		
	รวม	ชาย	หญิง
มหาสารคาม	100.0	57.4	42.6
ในเขตเทศบาล	100.0	53.8	46.2
นอกเขตเทศบาล	100.0	58.2	41.8
ร้อยเอ็ด	100.0	62.3	37.7
ในเขตเทศบาล	100.0	64.6	35.4
นอกเขตเทศบาล	100.0	60.9	39.1
กาฬสินธุ์	100.0	55.9	44.1
ในเขตเทศบาล	100.0	55.9	44.1
นอกเขตเทศบาล	100.0	55.9	44.1
สกลนคร	100.0	59.8	40.2
ในเขตเทศบาล	100.0	56.3	43.7
นอกเขตเทศบาล	100.0	61.6	38.4
นครพนม	100.0	57.2	42.8
ในเขตเทศบาล	100.0	55.9	44.1
นอกเขตเทศบาล	100.0	57.6	42.4
มุกดาหาร	100.0	61.4	38.6
ในเขตเทศบาล	100.0	60.9	39.1
นอกเขตเทศบาล	100.0	62.0	38.0
ภาคใต้	100.0	61.3	38.7
ในเขตเทศบาล	100.0	59.3	40.7
นอกเขตเทศบาล	100.0	62.4	37.6
นครศรีธรรมราช	100.0	59.9	40.1
ในเขตเทศบาล	100.0	54.5	45.5
นอกเขตเทศบาล	100.0	61.2	38.8

ตาราง 1 ร้อยละของครัวเรือน จำแนกตามเพศของหัวหน้าครัวเรือน เขตการปกครอง จังหวัด ภาค และทั่วราชอาณาจักร¹ (ต่อ)

เขตการปกครอง จังหวัด ภาค และทั่วราชอาณาจักร	เพศ		
	รวม	ชาย	หญิง
กระบี่	100.0	70.6	29.4
ในเขตเทศบาล	100.0	63.5	36.5
นอกเขตเทศบาล	100.0	72.1	27.9
พังงา	100.0	64.6	35.4
ในเขตเทศบาล	100.0	61.9	38.1
นอกเขตเทศบาล	100.0	65.2	34.8
ภูเก็ต	100.0	66.7	33.3
ในเขตเทศบาล	100.0	63.0	37.0
นอกเขตเทศบาล	100.0	75.3	24.7
สุราษฎร์ธานี	100.0	63.7	36.3
ในเขตเทศบาล	100.0	61.5	38.5
นอกเขตเทศบาล	100.0	65.4	34.6
ระนอง	100.0	68.5	31.5
ในเขตเทศบาล	100.0	68.6	31.4
นอกเขตเทศบาล	100.0	68.4	31.6
ชุมพร	100.0	60.7	39.3
ในเขตเทศบาล	100.0	55.6	44.4
นอกเขตเทศบาล	100.0	63.3	36.7
สงขลา	100.0	58.9	41.1
ในเขตเทศบาล	100.0	58.9	41.1
นอกเขตเทศบาล	100.0	58.8	41.2
สตูล	100.0	62.3	37.7
ในเขตเทศบาล	100.0	56.6	43.4
นอกเขตเทศบาล	100.0	63.9	36.1

ตาราง 1 ร้อยละของครัวเรือน จำแนกตามเพศของหัวหน้าครัวเรือน เขตการปกครอง จังหวัด ภาค และตัวராชาอาณาจักร¹ (ต่อ)

เขตการปกครอง จังหวัด ภาค และตัวராชาอาณาจักร	เพศ		
	รวม	ชาย	หญิง
ตรัง	100.0	61.1	38.9
ในเขตเทศบาล	100.0	54.0	46.0
นอกเขตเทศบาล	100.0	63.1	36.9
พัทลุง	100.0	58.6	41.4
ในเขตเทศบาล	100.0	56.8	43.2
นอกเขตเทศบาล	100.0	60.5	39.5
ปัตตานี	100.0	54.9	45.1
ในเขตเทศบาล	100.0	52.4	47.6
นอกเขตเทศบาล	100.0	55.5	44.5
ยะลา	100.0	60.0	40.0
ในเขตเทศบาล	100.0	60.4	39.6
นอกเขตเทศบาล	100.0	59.9	40.1
นราธิวาส	100.0	59.9	40.1
ในเขตเทศบาล	100.0	63.3	36.7
นอกเขตเทศบาล	100.0	58.8	41.2

¹ ไม่รวม "ไม่ทราบ/ไม่ตอบ"

ตาราง 2 ร้อยละของครัวเรือน จำแนกตามระดับการศึกษาสูงสุดที่จบของหัวหน้าครัวเรือน เขตการปกครอง จังหวัด ภาค และทั่วราชอาณาจักร¹

เขตการปกครอง จังหวัด ภาค และทั่วราชอาณาจักร	ระดับการศึกษาสูงสุดที่จบ											
	รวม	กำลังเรียน	ไม่เคยเรียน	ต่ำกว่า ประถมศึกษา	ประถมศึกษา	มัธยมศึกษา ตอนต้น	มัธยมศึกษา ตอนปลาย สายสามัญ	มัธยมศึกษา ตอนปลาย สายอาชีพ/ปวช	ปวส. ปวท. อนุปริญญา	ปริญญาตรี	สูงกว่า ปริญญาตรี	อื่นๆ
ทั่วราชอาณาจักร	100.0	1.0	4.9	13.5	43.9	10.5	8.1	3.4	3.5	9.4	1.6	0.2
ในเขตเทศบาล	100.0	1.5	4.2	9.5	37.3	11.7	9.0	4.7	4.9	14.3	2.6	0.3
นอกเขตเทศบาล	100.0	0.6	5.5	16.9	50.0	9.4	7.3	2.2	2.2	5.0	0.7	0.2
กรุงเทพมหานคร	100.0	1.0	3.4	1.6	37.4	12.0	9.5	6.4	5.5	18.7	4.5	-
ภาคกลาง	100.0	0.8	4.8	11.5	38.8	14.0	9.2	4.3	4.5	10.2	1.3	0.6
ในเขตเทศบาล	100.0	0.9	4.9	10.3	33.6	15.4	9.6	4.9	5.2	12.9	1.7	0.6
นอกเขตเทศบาล	100.0	0.7	4.8	12.6	43.5	12.7	8.9	3.8	3.8	7.8	0.9	0.5
สมุทรปราการ	100.0	0.7	2.3	4.2	37.0	21.8	9.9	6.5	7.4	9.8	0.2	0.2
ในเขตเทศบาล	100.0	0.3	2.9	5.1	42.0	20.0	9.0	5.9	7.5	7.0	-	0.3
นอกเขตเทศบาล	100.0	1.3	1.6	3.1	29.6	24.2	11.2	7.3	7.2	13.9	0.6	-
นนทบุรี	100.0	0.7	2.6	0.6	37.3	13.8	9.9	6.4	4.9	20.2	3.6	-
ในเขตเทศบาล	100.0	1.2	2.7	0.8	34.0	12.8	9.0	7.5	4.2	24.1	3.7	-
นอกเขตเทศบาล	100.0	-	2.6	0.3	42.2	15.3	11.3	4.8	5.9	14.2	3.4	-
ปทุมธานี	100.0	0.6	3.4	12.0	24.3	13.3	13.0	4.7	5.9	20.2	2.6	-
ในเขตเทศบาล	100.0	1.0	3.8	12.5	19.5	11.4	12.8	5.9	6.1	23.6	3.4	-
นอกเขตเทศบาล	100.0	-	2.9	11.1	31.6	16.2	13.5	2.9	5.7	15.0	1.1	-
พระนครศรีอยุธยา	100.0	1.0	1.7	8.7	41.3	11.9	10.6	6.4	6.1	9.9	1.6	0.8
ในเขตเทศบาล	100.0	1.0	2.8	8.4	33.9	11.7	11.9	6.2	9.2	10.5	2.6	1.8
นอกเขตเทศบาล	100.0	1.0	0.9	9.0	46.9	12.0	9.6	6.6	3.7	9.4	0.9	-
อ่างทอง	100.0	0.6	2.4	41.0	23.5	10.6	7.9	3.5	3.3	5.8	1.4	-
ในเขตเทศบาล	100.0	1.0	3.8	38.4	23.1	10.1	7.4	4.4	3.0	6.3	2.5	-
นอกเขตเทศบาล	100.0	0.2	1.3	42.8	23.8	11.1	8.3	2.8	3.6	5.5	0.6	-

ตาราง 2 ร้อยละของครีวเรียน จำแนกตามระดับการศึกษาสูงสุดที่จบของหัวหน้าครีวเรียน เขตการปกครอง จังหวัด ภาค และทั่วราชอาณาจักร¹ (ต่อ)

เขตการปกครอง จังหวัด ภาค และทั่วราชอาณาจักร	ระดับการศึกษาสูงสุดที่จบ											
	รวม	กำลังเรียน	ไม่เคยเรียน	ต่ำกว่า ประถมศึกษา	ประถมศึกษา	มัธยมศึกษา ตอนต้น	มัธยมศึกษา ตอนปลาย สายสามัญ	มัธยมศึกษา ตอนปลาย สายอาชีพ/ปวช	ปวส. ปวท. อนุปริญญา	ปริญญาตรี	สูงกว่า ปริญญาตรี	อื่นๆ
ลพบุรี	100.0	0.8	3.5	2.4	63.3	11.0	6.6	2.8	1.9	6.8	0.8	0.1
ในเขตเทศบาล	100.0	2.6	2.4	2.3	41.0	15.6	11.0	6.0	5.3	11.9	1.7	0.2
นอกเขตเทศบาล	100.0	-	4.0	2.4	73.8	8.8	4.6	1.2	0.4	4.4	0.4	-
สิงห์บุรี	100.0	0.4	3.8	3.3	52.7	12.2	7.9	4.6	4.5	9.3	1.3	-
ในเขตเทศบาล	100.0	0.7	2.1	1.5	51.5	9.8	8.2	3.5	7.4	13.3	2.0	-
นอกเขตเทศบาล	100.0	0.2	4.5	4.0	53.3	13.2	7.8	5.1	3.3	7.7	0.9	-
ชัยนาท	100.0	0.1	7.0	39.8	27.6	8.9	5.0	2.5	2.5	5.6	1.0	-
ในเขตเทศบาล	100.0	-	6.1	39.0	27.9	8.5	5.4	2.9	3.2	5.8	1.2	-
นอกเขตเทศบาล	100.0	0.2	9.0	41.3	27.0	9.5	4.3	1.6	1.1	5.3	0.7	-
สระบุรี	100.0	0.6	2.5	26.1	27.6	12.2	10.2	4.4	6.6	8.2	1.5	0.1
ในเขตเทศบาล	100.0	0.3	3.5	25.8	26.2	14.3	9.3	3.3	4.9	11.6	0.4	0.4
นอกเขตเทศบาล	100.0	0.7	1.9	26.5	28.3	11.1	10.7	4.9	7.5	6.3	2.1	-
ชลบุรี	100.0	0.4	5.1	11.8	27.4	22.7	11.4	5.1	4.9	10.1	1.1	-
ในเขตเทศบาล	100.0	0.4	5.5	6.5	29.5	25.1	11.8	4.7	4.8	10.6	1.1	-
นอกเขตเทศบาล	100.0	0.5	3.9	30.6	19.3	13.9	10.2	6.3	5.4	8.7	1.2	-
ระยอง	100.0	0.6	5.2	8.1	33.8	14.0	10.8	5.0	7.8	12.4	0.9	1.4
ในเขตเทศบาล	100.0	0.5	5.0	7.3	29.0	13.1	10.2	5.3	9.5	18.4	1.4	0.3
นอกเขตเทศบาล	100.0	0.6	5.4	9.2	39.6	15.2	11.7	4.7	5.7	4.9	0.3	2.7
จันทบุรี	100.0	1.6	4.8	43.5	22.2	10.7	4.1	2.5	1.6	8.2	0.7	0.1
ในเขตเทศบาล	100.0	2.7	3.3	39.8	19.3	10.9	5.6	3.5	2.2	11.5	1.2	-
นอกเขตเทศบาล	100.0	0.4	6.5	47.7	25.3	10.5	2.4	1.4	0.9	4.5	0.2	0.2
ตราด	100.0	0.3	6.7	43.9	22.4	7.7	5.3	2.8	2.2	7.3	1.4	-
ในเขตเทศบาล	100.0	0.2	7.1	37.1	22.2	7.2	6.4	4.4	2.7	11.1	1.6	-
นอกเขตเทศบาล	100.0	0.3	6.5	47.6	22.4	8.0	4.7	1.9	2.0	5.3	1.3	-

ตาราง 2 ร้อยละของครัวเรือน จำแนกตามระดับการศึกษาสูงสุดที่จบของหัวหน้าครัวเรือน เขตการปกครอง จังหวัด ภาค และทั่วราชอาณาจักร¹ (ต่อ)

เขตการปกครอง จังหวัด ภาค และทั่วราชอาณาจักร	ระดับการศึกษาสูงสุดที่จบ											
	รวม	กำลังเรียน	ไม่เคยเรียน	ต่ำกว่า ประถมศึกษา	ประถมศึกษา	มัธยมศึกษา ตอนต้น	มัธยมศึกษา ตอนปลาย สายสามัญ	มัธยมศึกษา ตอนปลาย สายอาชีพ/ปวช	ปวส. ปวท. อนุปริญญา	ปริญญาตรี	สูงกว่า ปริญญาตรี	อื่นๆ
ฉะเชิงเทรา	100.0	0.1	2.3	7.1	49.9	15.1	10.3	5.2	2.8	6.5	0.7	-
ในเขตเทศบาล	100.0	0.4	3.4	5.1	42.9	16.6	13.4	4.5	4.8	8.0	0.9	-
นอกเขตเทศบาล	100.0	-	1.7	8.1	53.2	14.4	8.8	5.6	1.9	5.7	0.6	-
ปราจีนบุรี	100.0	0.0	2.9	-	47.4	13.0	15.0	4.4	7.1	8.8	1.4	-
ในเขตเทศบาล	100.0	0.1	3.2	-	44.1	13.3	11.1	3.2	5.3	15.5	4.2	-
นอกเขตเทศบาล	100.0	-	2.9	-	47.9	13.0	15.6	4.6	7.4	7.7	0.9	-
นครนายก	100.0	0.6	1.7	1.8	61.3	12.4	8.1	2.6	2.1	8.7	0.7	-
ในเขตเทศบาล	100.0	1.9	2.5	0.5	44.2	15.0	8.2	4.3	5.1	15.6	2.7	-
นอกเขตเทศบาล	100.0	0.4	1.6	1.9	63.8	12.0	8.1	2.4	1.7	7.7	0.4	-
สระแก้ว	100.0	1.1	5.4	12.1	54.9	9.5	7.0	1.0	1.9	6.1	1.0	-
ในเขตเทศบาล	100.0	1.7	3.3	7.7	45.1	10.3	7.9	2.5	3.7	14.7	3.1	-
นอกเขตเทศบาล	100.0	0.9	6.1	13.7	58.5	9.3	6.7	0.4	1.2	3.0	0.2	-
ราชบุรี	100.0	1.3	6.9	25.2	35.7	8.2	8.0	3.0	3.6	7.1	1.0	-
ในเขตเทศบาล	100.0	0.9	5.4	26.1	29.6	8.5	9.5	4.5	4.8	8.5	2.2	-
นอกเขตเทศบาล	100.0	1.6	7.9	24.6	39.9	8.0	6.9	2.0	2.8	6.1	0.2	-
กาญจนบุรี	100.0	0.8	10.4	43.4	20.2	8.4	6.0	1.5	2.4	6.0	0.8	0.1
ในเขตเทศบาล	100.0	1.3	10.3	38.2	17.5	9.2	7.3	1.5	3.4	10.0	1.3	-
นอกเขตเทศบาล	100.0	0.5	10.5	46.5	21.8	7.9	5.2	1.5	1.8	3.6	0.5	0.2
สุพรรณบุรี	100.0	0.3	5.1	6.8	67.2	7.2	5.0	1.6	0.9	5.1	0.8	-
ในเขตเทศบาล	100.0	0.5	3.6	8.6	60.6	5.4	6.1	2.7	2.0	9.4	1.1	-
นอกเขตเทศบาล	100.0	0.2	5.6	6.1	69.9	8.0	4.6	1.2	0.4	3.4	0.6	-
นครปฐม	100.0	1.4	6.4	0.6	52.4	13.8	8.5	3.8	2.2	9.8	1.1	-
ในเขตเทศบาล	100.0	2.6	10.5	1.0	40.1	17.7	8.3	3.6	2.8	11.7	1.7	-
นอกเขตเทศบาล	100.0	0.6	3.6	0.3	60.8	11.1	8.7	3.9	1.7	8.6	0.7	-

ตาราง 2 ร้อยละของครุวีเรียน จำแนกตามระดับการศึกษาสูงสุดที่จบของหัวหน้าครุวีเรียน เขตการปกครอง จังหวัด ภาค และทั่วราชอาณาจักร¹ (ต่อ)

เขตการปกครอง จังหวัด ภาค และทั่วราชอาณาจักร	ระดับการศึกษาสูงสุดที่จบ											
	รวม	กำลังเรียน	ไม่เคยเรียน	ต่ำกว่า ประถมศึกษา	ประถมศึกษา	มัธยมศึกษา ตอนต้น	มัธยมศึกษา ตอนปลาย สายสามัญ	มัธยมศึกษา ตอนปลาย สายอาชีพ/ปวช	ปวส. ปวท. อนุปริญญา	ปริญญาตรี	สูงกว่า ปริญญาตรี	อื่นๆ
สมุทรสาคร	100.0	0.6	16.2	3.0	36.2	14.9	7.2	3.7	3.6	5.0	1.1	8.5
ในเขตเทศบาล	100.0	0.3	11.2	4.6	40.2	16.8	7.3	2.8	3.3	3.7	1.4	8.4
นอกเขตเทศบาล	100.0	1.0	22.2	1.0	31.5	12.5	7.0	4.8	3.9	6.6	0.8	8.7
สมุทรสงคราม	100.0	0.2	5.5	15.6	44.6	9.1	7.0	4.0	4.2	8.9	0.9	-
ในเขตเทศบาล	100.0	-	10.3	11.9	36.1	10.0	8.1	4.6	4.9	12.8	1.3	-
นอกเขตเทศบาล	100.0	0.3	3.9	16.8	47.6	8.7	6.7	3.8	4.0	7.5	0.7	-
เพชรบุรี	100.0	3.3	3.4	10.3	48.6	9.5	7.8	2.7	3.1	10.2	1.0	0.1
ในเขตเทศบาล	100.0	0.8	3.4	11.6	49.8	10.1	7.5	2.5	1.9	11.3	0.8	0.3
นอกเขตเทศบาล	100.0	4.8	3.3	9.6	48.1	9.1	7.9	2.9	3.8	9.4	1.1	-
ประจวบคีรีขันธ์	100.0	1.0	7.3	5.8	53.7	10.7	7.8	3.6	2.1	7.1	0.9	-
ในเขตเทศบาล	100.0	1.1	8.0	2.8	44.1	12.7	7.6	4.5	3.7	13.5	2.0	-
นอกเขตเทศบาล	100.0	0.9	6.7	7.7	60.3	9.4	7.9	3.0	1.0	2.9	0.2	-
ภาคเหนือ	100.0	1.1	10.2	23.2	38.7	8.0	6.6	2.1	2.1	6.6	1.3	0.1
ในเขตเทศบาล	100.0	1.9	7.8	20.5	33.5	8.1	7.7	3.1	3.3	11.5	2.3	0.3
นอกเขตเทศบาล	100.0	0.6	11.5	24.9	41.9	8.0	5.9	1.5	1.4	3.6	0.7	0.0
เชียงใหม่	100.0	0.9	15.1	19.2	35.3	7.9	8.3	2.2	1.7	7.7	1.7	-
ในเขตเทศบาล	100.0	1.4	10.5	16.7	36.0	7.8	9.0	3.1	1.9	11.2	2.4	-
นอกเขตเทศบาล	100.0	0.1	21.7	22.6	34.2	8.2	7.3	1.0	1.5	2.7	0.7	-
ลำพูน	100.0	0.8	7.5	45.4	18.3	8.0	7.4	2.6	3.5	5.9	0.6	-
ในเขตเทศบาล	100.0	1.1	4.1	43.8	17.3	8.8	8.3	3.6	4.5	7.7	0.8	-
นอกเขตเทศบาล	100.0	0.2	13.8	48.6	20.3	6.3	5.8	0.8	1.6	2.4	0.2	-
ลำปาง	100.0	1.4	9.3	35.1	23.6	8.3	4.2	3.5	3.9	9.9	0.8	-
ในเขตเทศบาล	100.0	2.3	7.2	30.7	20.8	8.3	4.9	4.4	6.3	13.7	1.4	-
นอกเขตเทศบาล	100.0	0.4	11.6	39.7	26.3	8.4	3.5	2.6	1.5	5.8	0.2	-

ตาราง 2 ร้อยละของครัวเรือน จำแนกตามระดับการศึกษาสูงสุดที่จบของหัวหน้าครัวเรือน เขตการปกครอง จังหวัด ภาค และทั่วราชอาณาจักร¹ (ต่อ)

เขตการปกครอง จังหวัด ภาค และทั่วราชอาณาจักร	ระดับการศึกษาสูงสุดที่จบ											
	รวม	กำลังเรียน	ไม่เคยเรียน	ต่ำกว่า ประถมศึกษา	ประถมศึกษา	มัธยมศึกษา ตอนต้น	มัธยมศึกษา ตอนปลาย สายสามัญ	มัธยมศึกษา ตอนปลาย สายอาชีพ/ปวช	ปวส. ปวท. อนุปริญญา	ปริญญาตรี	สูงกว่า ปริญญาตรี	อื่นๆ
อุดรดิตต์	100.0	1.0	2.8	33.5	31.7	7.7	7.7	2.8	2.0	8.6	2.1	0.1
ในเขตเทศบาล	100.0	2.5	1.4	26.2	23.9	8.2	8.6	4.6	2.7	16.9	4.7	0.3
นอกเขตเทศบาล	100.0	0.2	3.5	37.4	36.0	7.4	7.2	1.9	1.6	4.1	0.7	-
แพร่	100.0	0.4	4.1	1.8	62.9	10.9	6.6	2.8	1.9	7.1	1.5	-
ในเขตเทศบาล	100.0	0.8	0.6	1.0	61.5	11.8	7.6	3.6	2.7	8.8	1.6	-
นอกเขตเทศบาล	100.0	0.1	6.2	2.3	63.9	10.4	5.9	2.3	1.4	6.1	1.4	-
น่าน	100.0	0.6	10.3	37.5	27.4	7.6	6.8	1.0	1.3	6.3	1.2	-
ในเขตเทศบาล	100.0	1.3	2.3	39.2	16.7	9.8	8.0	2.5	2.0	16.2	2.0	-
นอกเขตเทศบาล	100.0	0.4	12.8	36.8	30.7	6.9	6.5	0.6	1.0	3.3	1.0	-
พะเยา	100.0	0.9	11.4	18.9	43.5	6.7	9.2	1.7	1.3	5.2	1.2	-
ในเขตเทศบาล	100.0	1.7	12.6	12.1	45.2	5.7	10.2	1.8	1.5	7.5	1.7	-
นอกเขตเทศบาล	100.0	-	10.0	26.8	41.7	7.8	8.0	1.6	1.1	2.4	0.6	-
เชียงใหม่	100.0	1.6	19.0	15.0	44.8	5.2	5.5	0.8	2.1	5.5	0.5	-
ในเขตเทศบาล	100.0	3.8	13.2	16.9	38.0	7.1	6.4	0.8	2.9	10.7	0.2	-
นอกเขตเทศบาล	100.0	-	23.3	13.6	49.6	3.7	4.9	0.9	1.5	1.8	0.7	-
แม่ฮ่องสอน	100.0	0.6	46.4	0.5	32.7	4.7	5.4	1.1	2.1	5.4	1.1	-
ในเขตเทศบาล	100.0	0.6	19.8	0.8	37.7	7.9	6.8	2.3	3.7	18.7	1.7	-
นอกเขตเทศบาล	100.0	0.6	51.8	0.5	31.7	4.1	5.1	0.8	1.8	2.6	1.0	-
นครสวรรค์	100.0	0.6	6.3	16.2	47.9	8.3	7.0	2.8	2.4	6.9	1.6	-
ในเขตเทศบาล	100.0	2.0	4.7	13.4	35.1	6.9	7.1	4.4	5.1	17.2	4.1	-
นอกเขตเทศบาล	100.0	0.2	6.9	17.1	51.9	8.8	7.0	2.3	1.5	3.5	0.8	-
อุทัยธานี	100.0	0.4	4.3	41.5	28.5	7.6	6.3	2.1	1.0	6.8	1.5	-
ในเขตเทศบาล	100.0	0.2	3.3	38.5	19.3	9.5	5.5	4.7	2.9	12.8	3.3	-
นอกเขตเทศบาล	100.0	0.4	4.6	42.6	31.3	7.0	6.5	1.3	0.4	5.0	0.9	-

ตาราง 2 ร้อยละของครัวเรือน จำแนกตามระดับการศึกษาสูงสุดที่จบของหัวหน้าครัวเรือน เขตการปกครอง จังหวัด ภาค และทั่วราชอาณาจักร¹ (ต่อ)

เขตการปกครอง จังหวัด ภาค และทั่วราชอาณาจักร	ระดับการศึกษาสูงสุดที่จบ											
	รวม	กำลังเรียน	ไม่เคยเรียน	ต่ำกว่า ประถมศึกษา	ประถมศึกษา	มัธยมศึกษา ตอนต้น	มัธยมศึกษา ตอนปลาย สายสามัญ	มัธยมศึกษา ตอนปลาย สายอาชีพ/ปวช	ปวส. ปวท. อนุปริญญา	ปริญญาตรี	สูงกว่า ปริญญาตรี	อื่นๆ
กำแพงเพชร	100.0	1.5	6.8	35.5	32.8	11.0	3.9	1.3	1.1	5.1	0.9	0.1
ในเขตเทศบาล	100.0	1.5	6.9	33.7	26.5	9.5	5.1	1.6	2.6	10.6	1.6	0.4
นอกเขตเทศบาล	100.0	1.5	6.8	36.2	35.1	11.5	3.4	1.2	0.6	3.0	0.7	-
ตาก	100.0	1.8	26.1	9.3	39.0	6.1	3.8	2.4	1.9	5.7	1.0	2.9
ในเขตเทศบาล	100.0	3.5	22.3	8.5	31.5	6.4	4.5	3.3	3.9	7.2	1.7	7.2
นอกเขตเทศบาล	100.0	1.0	27.7	9.7	42.3	5.9	3.5	2.0	1.1	5.0	0.7	1.1
สุโขทัย	100.0	0.4	2.3	12.6	55.5	7.6	8.0	1.9	2.2	7.3	2.2	-
ในเขตเทศบาล	100.0	0.6	1.4	4.8	54.2	8.4	8.5	3.7	3.4	10.8	4.2	-
นอกเขตเทศบาล	100.0	0.4	2.7	15.7	55.9	7.3	7.8	1.2	1.7	5.9	1.4	-
พิษณุโลก	100.0	3.3	3.1	47.3	15.0	9.8	8.0	1.8	3.2	7.0	1.5	-
ในเขตเทศบาล	100.0	4.3	2.5	32.7	13.2	8.3	10.2	3.2	6.4	14.0	5.2	-
นอกเขตเทศบาล	100.0	3.0	3.3	51.5	15.6	10.3	7.4	1.4	2.2	4.9	0.4	-
พิจิตร	100.0	0.5	4.6	35.6	31.9	10.6	6.2	3.6	1.8	4.0	1.2	-
ในเขตเทศบาล	100.0	0.3	2.6	30.2	26.2	9.4	9.0	3.4	4.3	11.5	3.1	-
นอกเขตเทศบาล	100.0	0.6	5.3	37.4	33.8	11.0	5.3	3.7	0.9	1.5	0.5	-
เพชรบูรณ์	100.0	0.3	5.3	0.7	72.5	7.2	5.0	1.4	1.9	4.5	1.2	-
ในเขตเทศบาล	100.0	0.7	3.9	0.4	60.7	8.8	6.1	3.6	2.4	9.7	3.7	-
นอกเขตเทศบาล	100.0	0.2	5.7	0.8	75.4	6.8	4.7	0.8	1.8	3.2	0.6	-
ภาคตะวันออกเฉียงเหนือ	100.0	1.2	1.7	17.0	56.6	6.9	6.5	1.4	2.0	5.7	0.9	0.1
ในเขตเทศบาล	100.0	2.7	1.4	13.0	48.0	7.4	8.0	2.2	4.2	11.3	1.7	0.1
นอกเขตเทศบาล	100.0	0.6	1.8	18.8	60.4	6.6	5.9	1.1	1.0	3.3	0.5	0.0
นครราชสีมา	100.0	0.9	3.1	20.9	45.0	10.7	7.3	2.6	2.8	6.1	0.5	0.1
ในเขตเทศบาล	100.0	1.3	2.1	18.0	31.2	11.2	12.4	4.6	6.3	11.7	0.8	0.4
นอกเขตเทศบาล	100.0	0.8	3.5	22.1	50.6	10.4	5.3	1.8	1.4	3.8	0.3	-

ตาราง 2 ร้อยละของครุวีเรียน จำแนกตามระดับการศึกษาสูงสุดที่จบของหัวหน้าครุวีเรียน เขตการปกครอง จังหวัด ภาค และทั่วราชอาณาจักร¹ (ต่อ)

เขตการปกครอง จังหวัด ภาค และทั่วราชอาณาจักร	ระดับการศึกษาสูงสุดที่จบ											
	รวม	กำลังเรียน	ไม่เคยเรียน	ต่ำกว่า ประถมศึกษา	ประถมศึกษา	มัธยมศึกษา ตอนต้น	มัธยมศึกษา ตอนปลาย สายสามัญ	มัธยมศึกษา ตอนปลาย สายอาชีพ/ปวช	ปวส. ปวท. อนุปริญญา	ปริญญาตรี	สูงกว่า ปริญญาตรี	อื่นๆ
บุรีรัมย์	100.0	0.9	2.7	47.1	27.2	6.6	6.9	1.0	0.7	5.7	1.2	-
ในเขตเทศบาล	100.0	2.0	2.8	47.3	21.5	6.5	6.8	1.1	0.6	8.9	2.5	-
นอกเขตเทศบาล	100.0	0.5	2.6	47.0	29.5	6.7	7.0	1.0	0.7	4.3	0.7	-
สุรินทร์	100.0	1.4	4.0	2.7	70.9	6.5	5.8	1.4	0.8	5.4	1.1	-
ในเขตเทศบาล	100.0	1.9	2.8	1.9	55.1	9.4	8.5	2.7	2.0	12.9	2.8	-
นอกเขตเทศบาล	100.0	1.3	4.2	2.8	73.7	6.0	5.3	1.1	0.6	4.2	0.8	-
ศรีสะเกษ	100.0	0.9	1.6	0.8	75.2	6.0	7.3	1.4	1.2	5.2	0.4	-
ในเขตเทศบาล	100.0	5.7	1.8	1.0	58.0	7.8	8.9	1.3	3.4	11.6	0.5	-
นอกเขตเทศบาล	100.0	-	1.6	0.8	78.2	5.7	7.0	1.5	0.8	4.0	0.4	-
อุบลราชธานี	100.0	2.3	0.8	32.8	40.1	7.2	6.5	1.2	1.5	6.2	1.3	0.1
ในเขตเทศบาล	100.0	7.6	0.5	17.3	32.1	7.3	8.4	1.6	4.7	16.6	3.6	0.3
นอกเขตเทศบาล	100.0	0.6	0.9	37.5	42.6	7.1	6.0	1.1	0.6	3.0	0.6	-
ยโสธร	100.0	0.3	0.2	56.2	27.2	4.4	3.3	0.9	1.1	5.1	1.3	-
ในเขตเทศบาล	100.0	0.5	0.7	41.8	27.0	5.6	4.8	2.8	2.9	11.9	2.0	-
นอกเขตเทศบาล	100.0	0.2	-	61.8	27.2	4.0	2.7	0.2	0.4	2.5	1.0	-
ชัยภูมิ	100.0	0.1	2.2	17.9	63.1	5.4	5.2	0.8	1.0	3.5	0.8	-
ในเขตเทศบาล	100.0	0.3	1.6	16.9	52.0	7.1	7.0	1.4	1.4	9.5	2.8	-
นอกเขตเทศบาล	100.0	-	2.3	18.2	66.2	5.0	4.8	0.6	0.9	1.8	0.2	-
อำนาจเจริญ	100.0	0.6	1.2	0.7	74.5	6.7	6.9	0.5	1.9	5.4	1.6	-
ในเขตเทศบาล	100.0	0.2	1.4	-	71.7	6.5	5.3	0.9	1.8	10.8	1.4	-
นอกเขตเทศบาล	100.0	0.8	1.0	1.1	76.3	6.8	7.8	0.2	1.9	2.3	1.8	-
บึงกาฬ	100.0	0.8	1.8	9.3	67.1	7.2	5.3	1.6	1.4	4.3	1.2	-
ในเขตเทศบาล	100.0	1.0	1.3	10.1	64.7	7.2	4.5	1.8	2.3	5.2	1.9	-
นอกเขตเทศบาล	100.0	0.8	1.9	9.0	68.0	7.2	5.6	1.5	1.1	4.0	0.9	-

ตาราง 2 ร้อยละของครัวเรือน จำแนกตามระดับการศึกษาสูงสุดที่จบของหัวหน้าครัวเรือน เขตการปกครอง จังหวัด ภาค และทั่วราชอาณาจักร¹ (ต่อ)

เขตการปกครอง จังหวัด ภาค และทั่วราชอาณาจักร	ระดับการศึกษาสูงสุดที่จบ											
	รวม	กำลังเรียน	ไม่เคยเรียน	ต่ำกว่า ประถมศึกษา	ประถมศึกษา	มัธยมศึกษา ตอนต้น	มัธยมศึกษา ตอนปลาย สายสามัญ	มัธยมศึกษา ตอนปลาย สายอาชีพ/ปวช	ปวส. ปวท. อนุปริญญา	ปริญญาตรี	สูงกว่า ปริญญาตรี	อื่นๆ
หนองบัวลำภู	100.0	1.6	2.1	1.5	73.4	6.6	4.6	1.4	2.0	5.7	1.1	-
ในเขตเทศบาล	100.0	1.1	2.0	0.9	68.9	6.4	5.7	1.8	2.9	9.3	1.0	-
นอกเขตเทศบาล	100.0	2.0	2.2	2.0	76.7	6.7	3.8	1.0	1.3	3.1	1.2	-
ขอนแก่น	100.0	2.5	0.1	39.5	27.3	7.3	6.0	1.4	4.3	11.3	0.3	-
ในเขตเทศบาล	100.0	6.3	-	23.3	19.6	8.2	8.8	2.0	9.5	21.6	0.7	-
นอกเขตเทศบาล	100.0	-	0.2	50.2	32.2	6.7	4.2	1.0	0.9	4.6	-	-
อุดรธานี	100.0	2.4	1.4	-	73.6	6.7	7.5	1.3	2.3	3.8	0.9	0.1
ในเขตเทศบาล	100.0	3.3	1.8	-	67.8	7.1	7.2	2.0	3.3	6.0	1.3	0.2
นอกเขตเทศบาล	100.0	1.8	1.1	-	77.6	6.5	7.8	0.8	1.5	2.2	0.7	-
เลย	100.0	1.0	3.6	0.1	74.0	6.7	5.3	1.1	1.5	5.5	1.2	-
ในเขตเทศบาล	100.0	1.7	2.8	0.2	63.2	7.0	5.4	1.9	2.5	12.5	2.8	-
นอกเขตเทศบาล	100.0	0.7	4.0	-	79.2	6.5	5.2	0.7	1.0	2.3	0.4	-
หนองคาย	100.0	0.3	2.4	8.7	63.2	6.4	8.3	1.5	2.7	5.7	0.8	-
ในเขตเทศบาล	100.0	0.9	4.0	9.1	47.1	7.6	9.9	3.2	4.5	11.4	2.3	-
นอกเขตเทศบาล	100.0	-	1.6	8.5	71.0	5.8	7.6	0.7	1.9	2.9	-	-
มหาสารคาม	100.0	2.6	0.0	-	77.0	5.4	7.5	1.1	1.5	3.5	1.2	0.2
ในเขตเทศบาล	100.0	10.1	0.2	-	52.3	7.0	7.0	2.6	5.0	10.0	5.6	0.2
นอกเขตเทศบาล	100.0	0.9	-	-	82.6	5.0	7.7	0.7	0.7	2.0	0.2	0.2
ร้อยเอ็ด	100.0	0.7	0.1	22.8	55.6	4.1	5.6	1.4	2.2	6.7	0.6	0.2
ในเขตเทศบาล	100.0	1.0	0.3	21.4	49.9	5.4	5.6	1.3	4.5	9.7	0.7	0.2
นอกเขตเทศบาล	100.0	0.6	-	23.6	58.7	3.4	5.7	1.4	0.8	5.0	0.6	0.2
กาฬสินธุ์	100.0	0.3	0.2	-	79.8	4.6	8.0	1.0	1.2	3.8	1.1	-
ในเขตเทศบาล	100.0	0.2	0.2	-	77.7	4.5	8.1	1.2	1.6	4.9	1.6	-
นอกเขตเทศบาล	100.0	0.4	0.2	-	82.4	4.6	7.8	0.7	0.8	2.6	0.5	-

ตาราง 2 ร้อยละของครัวเรือน จำแนกตามระดับการศึกษาสูงสุดที่จบของหัวหน้าครัวเรือน เขตการปกครอง จังหวัด ภาค และทั่วราชอาณาจักร¹ (ต่อ)

เขตการปกครอง จังหวัด ภาค และทั่วราชอาณาจักร	ระดับการศึกษาสูงสุดที่จบ											
	รวม	กำลังเรียน	ไม่เคยเรียน	ต่ำกว่า ประถมศึกษา	ประถมศึกษา	มัธยมศึกษา ตอนต้น	มัธยมศึกษา ตอนปลาย สายสามัญ	มัธยมศึกษา ตอนปลาย สายอาชีพ/ปวช	ปวส. ปวท. อนุปริญญา	ปริญญาตรี	สูงกว่า ปริญญาตรี	อื่นๆ
สกลนคร	100.0	0.8	0.4	0.9	79.3	7.4	4.9	1.1	1.6	3.0	0.6	-
ในเขตเทศบาล	100.0	0.9	0.9	0.6	71.9	6.2	7.0	2.7	2.1	6.4	1.3	-
นอกเขตเทศบาล	100.0	0.8	0.2	1.1	83.0	8.1	3.8	0.2	1.4	1.2	0.2	-
นครพนม	100.0	0.2	2.0	0.7	73.0	6.4	9.1	1.5	1.5	4.6	1.0	-
ในเขตเทศบาล	100.0	0.2	2.1	-	58.6	7.5	10.1	2.6	4.6	12.1	2.2	-
นอกเขตเทศบาล	100.0	0.2	1.9	0.9	77.4	6.0	8.8	1.2	0.6	2.4	0.6	-
มุกดาหาร	100.0	0.5	5.1	0.1	64.4	7.3	8.3	1.5	3.4	7.6	1.5	0.3
ในเขตเทศบาล	100.0	0.6	3.5	0.2	57.6	8.0	8.1	2.0	5.2	11.9	2.4	0.5
นอกเขตเทศบาล	100.0	0.4	6.8	-	71.6	6.5	8.6	0.9	1.6	3.0	0.6	-
ภาคใต้	100.0	1.2	5.8	9.2	44.8	11.3	9.4	3.8	4.2	9.2	1.0	0.1
ในเขตเทศบาล	100.0	2.6	3.8	7.4	34.6	12.0	9.7	5.9	6.2	15.9	1.8	0.1
นอกเขตเทศบาล	100.0	0.4	7.0	10.2	50.4	10.9	9.2	2.7	3.1	5.4	0.6	0.1
นครศรีธรรมราช	100.0	0.5	4.0	7.0	52.5	9.6	8.5	4.6	5.2	7.3	0.8	-
ในเขตเทศบาล	100.0	0.8	3.8	2.3	41.4	10.4	7.7	8.6	7.3	15.2	2.5	-
นอกเขตเทศบาล	100.0	0.4	4.0	8.1	55.4	9.4	8.7	3.6	4.7	5.3	0.4	-
กระบี่	100.0	0.1	4.7	1.4	55.9	12.6	10.0	2.9	3.1	8.5	0.8	-
ในเขตเทศบาล	100.0	0.8	3.7	0.2	39.8	11.4	12.1	5.0	6.9	18.3	1.8	-
นอกเขตเทศบาล	100.0	-	4.9	1.7	59.2	12.8	9.6	2.5	2.3	6.4	0.6	-
พังงา	100.0	0.2	5.3	8.1	53.6	11.1	7.3	2.0	3.6	8.0	0.8	-
ในเขตเทศบาล	100.0	-	4.7	5.6	46.8	11.6	8.8	3.8	4.9	12.0	1.8	-
นอกเขตเทศบาล	100.0	0.2	5.4	8.7	55.1	11.0	7.0	1.6	3.3	7.2	0.5	-
ภูเก็ต	100.0	2.7	2.4	8.3	28.9	17.8	12.1	7.4	6.9	12.9	0.6	-
ในเขตเทศบาล	100.0	3.8	2.7	7.7	26.9	17.7	11.0	8.7	7.6	13.3	0.6	-
นอกเขตเทศบาล	100.0	-	1.7	9.7	33.5	18.1	14.9	4.4	5.3	12.0	0.4	-

ตาราง 2 ร้อยละของครัวเรือน จำแนกตามระดับการศึกษาสูงสุดที่จบของหัวหน้าครัวเรือน เขตการปกครอง จังหวัด ภาค และทั่วราชอาณาจักร¹ (ต่อ)

เขตการปกครอง จังหวัด ภาค และทั่วราชอาณาจักร	ระดับการศึกษาสูงสุดที่จบ											
	รวม	กำลังเรียน	ไม่เคยเรียน	ต่ำกว่า ประถมศึกษา	ประถมศึกษา	มัธยมศึกษา ตอนต้น	มัธยมศึกษา ตอนปลาย สายสามัญ	มัธยมศึกษา ตอนปลาย สายอาชีพ/ปวช	ปวส. ปวท. อนุปริญญา	ปริญญาตรี	สูงกว่า ปริญญาตรี	อื่นๆ
สุราษฎร์ธานี	100.0	1.7	1.9	12.7	41.7	13.6	9.8	4.1	3.3	10.3	0.9	-
ในเขตเทศบาล	100.0	4.1	3.3	8.4	31.2	13.4	9.9	6.5	5.4	16.6	1.2	-
นอกเขตเทศบาล	100.0	-	0.9	16.0	49.3	13.8	9.7	2.4	1.7	5.6	0.6	-
ระนอง	100.0	0.3	9.2	7.8	53.1	8.1	6.7	3.4	4.1	6.1	1.2	-
ในเขตเทศบาล	100.0	-	7.7	6.8	48.4	8.1	7.9	4.7	5.7	8.9	1.8	-
นอกเขตเทศบาล	100.0	0.7	10.8	8.9	57.8	8.1	5.5	2.0	2.4	3.1	0.7	-
ชุมพร	100.0	0.2	3.3	0.1	56.1	13.0	11.3	2.8	3.2	8.6	1.4	-
ในเขตเทศบาล	100.0	0.5	3.5	-	41.3	12.7	14.9	2.4	5.3	16.8	2.6	-
นอกเขตเทศบาล	100.0	-	3.3	0.2	63.7	13.2	9.5	2.9	2.1	4.3	0.8	-
สงขลา	100.0	1.8	4.1	3.1	47.9	10.2	8.2	4.7	5.1	13.3	1.5	0.1
ในเขตเทศบาล	100.0	3.4	2.5	2.4	38.2	10.9	7.9	6.1	6.7	19.5	2.1	0.3
นอกเขตเทศบาล	100.0	-	6.1	3.8	59.4	9.3	8.6	3.0	3.1	5.9	0.8	-
สตูล	100.0	0.2	7.7	14.2	40.5	12.3	9.2	2.6	4.7	7.6	1.0	-
ในเขตเทศบาล	100.0	0.2	2.5	5.3	36.5	11.8	9.2	5.5	9.4	17.9	1.7	-
นอกเขตเทศบาล	100.0	0.3	9.2	16.9	41.6	12.4	9.2	1.8	3.3	4.6	0.7	-
ตรัง	100.0	0.9	4.7	15.4	41.9	10.3	10.4	3.8	3.9	7.3	1.4	-
ในเขตเทศบาล	100.0	1.5	3.3	7.3	31.9	10.1	9.8	6.9	6.8	18.0	4.4	-
นอกเขตเทศบาล	100.0	0.8	5.1	17.6	44.4	10.4	10.6	3.0	3.1	4.4	0.6	-
พัทลุง	100.0	0.3	2.2	34.2	26.6	10.6	9.5	3.6	4.9	7.2	0.9	-
ในเขตเทศบาล	100.0	0.4	1.3	35.9	26.8	10.1	9.1	3.5	4.8	7.3	0.8	-
นอกเขตเทศบาล	100.0	0.2	3.3	32.5	26.2	11.1	9.9	3.7	5.0	7.1	1.0	-
ปัตตานี	100.0	2.3	15.5	13.0	36.0	9.4	9.0	2.2	3.1	8.0	1.3	0.2
ในเขตเทศบาล	100.0	4.8	10.6	7.5	29.2	9.0	9.9	4.0	4.9	17.1	3.0	-
นอกเขตเทศบาล	100.0	1.7	16.7	14.3	37.7	9.4	8.7	1.8	2.7	5.9	0.9	0.2

ตาราง 2 ร้อยละของครัวเรือน จำแนกตามระดับการศึกษาสูงสุดที่จบของหัวหน้าครัวเรือน เขตการปกครอง จังหวัด ภาค และทั่วราชอาณาจักร¹ (ต่อ)

เขตการปกครอง จังหวัด ภาค และทั่วราชอาณาจักร	ระดับการศึกษาสูงสุดที่จบ											
	รวม	กำลังเรียน	ไม่เคยเรียน	ต่ำกว่า ประถมศึกษา	ประถมศึกษา	มัธยมศึกษา ตอนต้น	มัธยมศึกษา ตอนปลาย สายสามัญ	มัธยมศึกษา ตอนปลาย สายอาชีพ/ปวช	ปวส. ปวท. อนุปริญญา	ปริญญาตรี	สูงกว่า ปริญญาตรี	อื่นๆ
ยะลา	100.0	2.0	12.4	4.8	41.6	12.1	13.2	2.6	1.9	7.7	0.8	0.9
ในเขตเทศบาล	100.0	5.6	5.7	4.0	30.0	13.8	14.3	4.3	4.0	16.4	1.7	0.2
นอกเขตเทศบาล	100.0	0.2	15.7	5.2	47.5	11.3	12.7	1.8	0.8	3.2	0.4	1.2
นราธิวาส	100.0	0.9	20.2	5.5	45.1	9.3	8.2	1.0	1.9	7.5	0.3	0.1
ในเขตเทศบาล	100.0	1.2	13.0	1.8	34.0	9.2	12.3	2.3	4.2	20.7	0.7	0.6
นอกเขตเทศบาล	100.0	0.8	22.4	6.6	48.6	9.3	6.9	0.6	1.2	3.4	0.2	-

¹ ไม่รวม "ไม่ทราบ/ไม่ตอบ"

ตาราง 3 ร้อยละของผู้ที่มีอายุต่ำกว่า 4 ปี ที่ได้รับการดูแลจากศูนย์พัฒนาเด็กเล็ก หรือโรงเรียนทั่วไป จำแนกตามเพศ เขตการปกครอง จังหวัด ภาค และทั่วราชอาณาจักร¹

เขตการปกครอง จังหวัด ภาค และทั่วราชอาณาจักร	ผู้ที่มีอายุต่ำกว่า 4 ปี		
	รวม	ชาย	หญิง
ทั่วราชอาณาจักร	100.0	50.5	49.5
ในเขตเทศบาล	100.0	48.8	51.2
นอกเขตเทศบาล	100.0	51.4	48.6
กรุงเทพมหานคร	100.0	46.8	53.2
ภาคกลาง	100.0	50.6	49.4
ในเขตเทศบาล	100.0	49.6	50.4
นอกเขตเทศบาล	100.0	51.2	48.8
สมุทรปราการ	100.0	57.8	42.2
ในเขตเทศบาล	100.0	77.9	22.1
นอกเขตเทศบาล	100.0	22.7	77.3
นนทบุรี	100.0	76.6	23.4
ในเขตเทศบาล	100.0	56.8	43.2
นอกเขตเทศบาล	100.0	87.9	12.1
ปทุมธานี	100.0	64.2	35.8
ในเขตเทศบาล	100.0	82.9	17.1
นอกเขตเทศบาล	100.0	45.1	54.9
พระนครศรีอยุธยา	100.0	59.0	41.0
ในเขตเทศบาล	100.0	61.9	38.1
นอกเขตเทศบาล	100.0	55.9	44.1
อ่างทอง	100.0	46.2	53.8
ในเขตเทศบาล	100.0	66.2	33.8
นอกเขตเทศบาล	100.0	35.8	64.2

ตาราง 3 ร้อยละของผู้ที่มีอายุต่ำกว่า 4 ปี ที่ได้รับการดูแลจากศูนย์พัฒนาเด็กเล็ก หรือโรงเรียนทั่วไป จำแนกตามเพศ เขตการปกครอง จังหวัด ภาค และทั่วราชอาณาจักร¹ (ต่อ)

เขตการปกครอง จังหวัด ภาค และทั่วราชอาณาจักร	ผู้ที่มีอายุต่ำกว่า 4 ปี		
	รวม	ชาย	หญิง
ลพบุรี	100.0	22.5	77.5
ในเขตเทศบาล	100.0	52.3	47.7
นอกเขตเทศบาล	100.0	15.5	84.5
สิงห์บุรี	100.0	37.5	62.5
ในเขตเทศบาล	100.0	52.0	48.0
นอกเขตเทศบาล	100.0	34.9	65.1
ชัยนาท	100.0	49.9	50.1
ในเขตเทศบาล	100.0	46.8	53.2
นอกเขตเทศบาล	100.0	54.9	45.1
สระบุรี	100.0	52.2	47.8
ในเขตเทศบาล	100.0	31.2	68.8
นอกเขตเทศบาล	100.0	60.6	39.4
ชลบุรี	100.0	15.2	84.8
ในเขตเทศบาล	100.0	-	100.0
นอกเขตเทศบาล	100.0	46.9	53.1
ระยอง	100.0	36.4	63.6
ในเขตเทศบาล	100.0	-	100.0
นอกเขตเทศบาล	100.0	66.5	33.5
จันทบุรี	100.0	59.2	40.8
ในเขตเทศบาล	100.0	64.7	35.3
นอกเขตเทศบาล	100.0	50.6	49.4
ตราด	100.0	54.9	45.1
ในเขตเทศบาล	100.0	62.5	37.5
นอกเขตเทศบาล	100.0	52.5	47.5

ตาราง 3 ร้อยละของผู้ที่มีอายุต่ำกว่า 4 ปี ที่ได้รับการดูแลจากศูนย์พัฒนาเด็กเล็ก หรือโรงเรียนทั่วไป จำแนกตามเพศ เขตการปกครอง จังหวัด ภาค และทั่วราชอาณาจักร¹ (ต่อ)

เขตการปกครอง จังหวัด ภาค และทั่วราชอาณาจักร	ผู้ที่มีอายุต่ำกว่า 4 ปี		
	รวม	ชาย	หญิง
ฉะเชิงเทรา	100.0	49.4	50.6
ในเขตเทศบาล	100.0	43.9	56.1
นอกเขตเทศบาล	100.0	51.5	48.5
ปราจีนบุรี	100.0	72.0	28.0
ในเขตเทศบาล	100.0	38.5	61.5
นอกเขตเทศบาล	100.0	74.2	25.8
นครนายก	100.0	22.7	77.3
ในเขตเทศบาล	100.0	75.2	24.8
นอกเขตเทศบาล	100.0	16.6	83.4
สระแก้ว	100.0	60.9	39.1
ในเขตเทศบาล	100.0	23.3	76.7
นอกเขตเทศบาล	100.0	69.5	30.5
ราชบุรี	100.0	43.8	56.2
ในเขตเทศบาล	100.0	57.8	42.2
นอกเขตเทศบาล	100.0	36.3	63.7
กาญจนบุรี	100.0	62.7	37.3
ในเขตเทศบาล	100.0	88.2	11.8
นอกเขตเทศบาล	100.0	56.5	43.5
สุพรรณบุรี	100.0	37.9	62.1
ในเขตเทศบาล	100.0	45.1	54.9
นอกเขตเทศบาล	100.0	34.6	65.4
นครปฐม	100.0	62.9	37.1
ในเขตเทศบาล	100.0	67.5	32.5
นอกเขตเทศบาล	100.0	60.2	39.8

ตาราง 3 ร้อยละของผู้ที่มีอายุต่ำกว่า 4 ปี ที่ได้รับการดูแลจากศูนย์พัฒนาเด็กเล็ก หรือโรงเรียนทั่วไป จำแนกตามเพศ เขตการปกครอง จังหวัด ภาค และทั่วราชอาณาจักร¹ (ต่อ)

เขตการปกครอง จังหวัด ภาค และทั่วราชอาณาจักร	ผู้ที่มีอายุต่ำกว่า 4 ปี		
	รวม	ชาย	หญิง
สมุทรสาคร	100.0	24.8	75.2
ในเขตเทศบาล	100.0	12.0	88.0
นอกเขตเทศบาล	100.0	71.9	28.1
สมุทรสงคราม	100.0	75.1	24.9
ในเขตเทศบาล	100.0	100.0	-
นอกเขตเทศบาล	100.0	74.2	25.8
เพชรบุรี	100.0	46.1	53.9
ในเขตเทศบาล	100.0	33.0	67.0
นอกเขตเทศบาล	100.0	51.0	49.0
ประจวบคีรีขันธ์	100.0	52.5	47.5
ในเขตเทศบาล	100.0	54.3	45.7
นอกเขตเทศบาล	100.0	51.9	48.1
ภาคเหนือ	100.0	52.2	47.8
ในเขตเทศบาล	100.0	55.3	44.7
นอกเขตเทศบาล	100.0	50.8	49.2
เชียงใหม่	100.0	64.0	36.0
ในเขตเทศบาล	100.0	64.8	35.2
นอกเขตเทศบาล	100.0	62.3	37.7
ลำพูน	100.0	37.2	62.8
ในเขตเทศบาล	100.0	29.8	70.2
นอกเขตเทศบาล	100.0	56.4	43.6
ลำปาง	100.0	57.2	42.8
ในเขตเทศบาล	100.0	43.8	56.2
นอกเขตเทศบาล	100.0	66.4	33.6

ตาราง 3 ร้อยละของผู้ที่มีอายุต่ำกว่า 4 ปี ที่ได้รับการดูแลจากศูนย์พัฒนาเด็กเล็ก หรือโรงเรียนทั่วไป จำแนกตามเพศ เขตการปกครอง จังหวัด ภาค และทิวราชอาณาจักร¹ (ต่อ)

เขตการปกครอง จังหวัด ภาค และทิวราชอาณาจักร	ผู้ที่มีอายุต่ำกว่า 4 ปี		
	รวม	ชาย	หญิง
อุดรดิตถ์	100.0	54.3	45.7
ในเขตเทศบาล	100.0	55.3	44.7
นอกเขตเทศบาล	100.0	54.0	46.0
แพร่	100.0	57.9	42.1
ในเขตเทศบาล	100.0	51.9	48.1
นอกเขตเทศบาล	100.0	60.2	39.8
น่าน	100.0	52.0	48.0
ในเขตเทศบาล	100.0	78.7	21.3
นอกเขตเทศบาล	100.0	47.5	52.5
พะเยา	100.0	70.9	29.1
ในเขตเทศบาล	100.0	84.0	16.0
นอกเขตเทศบาล	100.0	58.4	41.6
เชียงราย	100.0	56.6	43.4
ในเขตเทศบาล	100.0	70.1	29.9
นอกเขตเทศบาล	100.0	50.7	49.3
แม่ฮ่องสอน	100.0	57.3	42.7
ในเขตเทศบาล	100.0	46.2	53.8
นอกเขตเทศบาล	100.0	59.0	41.0
นครสวรรค์	100.0	57.9	42.1
ในเขตเทศบาล	100.0	56.8	43.2
นอกเขตเทศบาล	100.0	58.1	41.9
อุทัยธานี	100.0	52.0	48.0
ในเขตเทศบาล	100.0	28.3	71.7
นอกเขตเทศบาล	100.0	55.9	44.1

ตาราง 3 ร้อยละของผู้ที่มีอายุต่ำกว่า 4 ปี ที่ได้รับการดูแลจากศูนย์พัฒนาเด็กเล็ก หรือโรงเรียนทั่วไป จำแนกตามเพศ เขตการปกครอง จังหวัด ภาค และทั่วราชอาณาจักร¹ (ต่อ)

เขตการปกครอง จังหวัด ภาค และทั่วราชอาณาจักร	ผู้ที่มีอายุต่ำกว่า 4 ปี		
	รวม	ชาย	หญิง
กำแพงเพชร	100.0	50.1	49.9
ในเขตเทศบาล	100.0	44.2	55.8
นอกเขตเทศบาล	100.0	52.2	47.8
ตาก	100.0	38.8	61.2
ในเขตเทศบาล	100.0	45.9	54.1
นอกเขตเทศบาล	100.0	37.7	62.3
สุโขทัย	100.0	28.1	71.9
ในเขตเทศบาล	100.0	44.7	55.3
นอกเขตเทศบาล	100.0	23.1	76.9
พิษณุโลก	100.0	36.6	63.4
ในเขตเทศบาล	100.0	32.4	67.6
นอกเขตเทศบาล	100.0	38.3	61.7
พิจิตร	100.0	42.8	57.2
ในเขตเทศบาล	100.0	49.3	50.7
นอกเขตเทศบาล	100.0	41.6	58.4
เพชรบูรณ์	100.0	48.2	51.8
ในเขตเทศบาล	100.0	47.0	53.0
นอกเขตเทศบาล	100.0	48.5	51.5
ภาคตะวันออกเฉียงเหนือ	100.0	49.9	50.1
ในเขตเทศบาล	100.0	45.2	54.8
นอกเขตเทศบาล	100.0	51.5	48.5
นครราชสีมา	100.0	65.4	34.6
ในเขตเทศบาล	100.0	44.1	55.9
นอกเขตเทศบาล	100.0	73.3	26.7

ตาราง 3 ร้อยละของผู้ที่มีอายุต่ำกว่า 4 ปี ที่ได้รับการดูแลจากศูนย์พัฒนาเด็กเล็ก หรือโรงเรียนทั่วไป จำแนกตามเพศ เขตการปกครอง จังหวัด ภาค และทั่วราชอาณาจักร¹ (ต่อ)

เขตการปกครอง จังหวัด ภาค และทั่วราชอาณาจักร	ผู้ที่มีอายุต่ำกว่า 4 ปี		
	รวม	ชาย	หญิง
บุรีรัมย์	100.0	57.1	42.9
ในเขตเทศบาล	100.0	37.3	62.7
นอกเขตเทศบาล	100.0	64.2	35.8
สุรินทร์	100.0	41.3	58.7
ในเขตเทศบาล	100.0	55.4	44.6
นอกเขตเทศบาล	100.0	39.5	60.5
ศรีสะเกษ	100.0	30.8	69.2
ในเขตเทศบาล	100.0	36.6	63.4
นอกเขตเทศบาล	100.0	30.2	69.8
อุบลราชธานี	100.0	43.7	56.3
ในเขตเทศบาล	100.0	50.7	49.3
นอกเขตเทศบาล	100.0	41.9	58.1
ยโสธร	100.0	53.9	46.1
ในเขตเทศบาล	100.0	39.3	60.7
นอกเขตเทศบาล	100.0	59.2	40.8
ชัยภูมิ	100.0	56.3	43.7
ในเขตเทศบาล	100.0	48.1	51.9
นอกเขตเทศบาล	100.0	59.1	40.9
อำนาจเจริญ	100.0	55.1	44.9
ในเขตเทศบาล	100.0	57.7	42.3
นอกเขตเทศบาล	100.0	54.2	45.8
บึงกาฬ	100.0	46.3	53.7
ในเขตเทศบาล	100.0	53.6	46.4
นอกเขตเทศบาล	100.0	44.8	55.2

ตาราง 3 ร้อยละของผู้ที่มีอายุต่ำกว่า 4 ปี ที่ได้รับการดูแลจากศูนย์พัฒนาเด็กเล็ก หรือโรงเรียนทั่วไป จำแนกตามเพศ เขตการปกครอง จังหวัด ภาค และทั่วราชอาณาจักร¹ (ต่อ)

เขตการปกครอง จังหวัด ภาค และทั่วราชอาณาจักร	ผู้ที่มีอายุต่ำกว่า 4 ปี		
	รวม	ชาย	หญิง
หนองบัวลำภู	100.0	48.2	51.8
ในเขตเทศบาล	100.0	49.2	50.8
นอกเขตเทศบาล	100.0	47.5	52.5
ขอนแก่น	100.0	51.0	49.0
ในเขตเทศบาล	100.0	34.0	66.0
นอกเขตเทศบาล	100.0	60.8	39.2
อุดรธานี	100.0	56.2	43.8
ในเขตเทศบาล	100.0	55.0	45.0
นอกเขตเทศบาล	100.0	56.6	43.4
เลย	100.0	46.5	53.5
ในเขตเทศบาล	100.0	74.0	26.0
นอกเขตเทศบาล	100.0	40.6	59.4
หนองคาย	100.0	56.5	43.5
ในเขตเทศบาล	100.0	40.1	59.9
นอกเขตเทศบาล	100.0	63.3	36.7
มหาสารคาม	100.0	47.5	52.5
ในเขตเทศบาล	100.0	51.7	48.3
นอกเขตเทศบาล	100.0	46.4	53.6
ร้อยเอ็ด	100.0	55.4	44.6
ในเขตเทศบาล	100.0	51.3	48.7
นอกเขตเทศบาล	100.0	56.4	43.6
กาฬสินธุ์	100.0	38.7	61.3
ในเขตเทศบาล	100.0	32.9	67.1
นอกเขตเทศบาล	100.0	44.9	55.1

ตาราง 3 ร้อยละของผู้ที่มีอายุต่ำกว่า 4 ปี ที่ได้รับการดูแลจากศูนย์พัฒนาเด็กเล็ก หรือโรงเรียนทั่วไป จำแนกตามเพศ เขตการปกครอง จังหวัด ภาค และทั่วราชอาณาจักร¹ (ต่อ)

เขตการปกครอง จังหวัด ภาค และทั่วราชอาณาจักร	ผู้ที่มีอายุต่ำกว่า 4 ปี		
	รวม	ชาย	หญิง
สกลนคร	100.0	55.0	45.0
ในเขตเทศบาล	100.0	45.0	55.0
นอกเขตเทศบาล	100.0	61.5	38.5
นครพนม	100.0	53.2	46.8
ในเขตเทศบาล	100.0	54.7	45.3
นอกเขตเทศบาล	100.0	53.0	47.0
มุกดาหาร	100.0	47.2	52.8
ในเขตเทศบาล	100.0	46.5	53.5
นอกเขตเทศบาล	100.0	47.8	52.2
ภาคใต้	100.0	50.9	49.1
ในเขตเทศบาล	100.0	47.0	53.0
นอกเขตเทศบาล	100.0	52.3	47.7
นครศรีธรรมราช	100.0	48.5	51.5
ในเขตเทศบาล	100.0	37.3	62.7
นอกเขตเทศบาล	100.0	51.0	49.0
กระบี่	100.0	54.8	45.2
ในเขตเทศบาล	100.0	33.6	66.4
นอกเขตเทศบาล	100.0	56.8	43.2
พังงา	100.0	64.4	35.6
ในเขตเทศบาล	100.0	100.0	-
นอกเขตเทศบาล	100.0	62.4	37.6
ภูเก็ต	100.0	10.5	89.5
ในเขตเทศบาล	100.0	-	100.0
นอกเขตเทศบาล	100.0	30.1	69.9

ตาราง 3 ร้อยละของผู้ที่มีอายุต่ำกว่า 4 ปี ที่ได้รับการดูแลจากศูนย์พัฒนาเด็กเล็ก หรือโรงเรียนทั่วไป จำแนกตามเพศ เขตการปกครอง จังหวัด ภาค และทั่วราชอาณาจักร¹ (ต่อ)

เขตการปกครอง จังหวัด ภาค และทั่วราชอาณาจักร	ผู้ที่มีอายุต่ำกว่า 4 ปี		
	รวม	ชาย	หญิง
สุราษฎร์ธานี	100.0	39.3	60.7
ในเขตเทศบาล	100.0	50.3	49.7
นอกเขตเทศบาล	100.0	37.7	62.3
ระนอง	100.0	49.4	50.6
ในเขตเทศบาล	100.0	46.8	53.2
นอกเขตเทศบาล	100.0	55.2	44.8
ชุมพร	100.0	70.1	29.9
ในเขตเทศบาล	100.0	75.9	24.1
นอกเขตเทศบาล	100.0	68.9	31.1
สงขลา	100.0	47.7	52.3
ในเขตเทศบาล	100.0	48.4	51.6
นอกเขตเทศบาล	100.0	46.6	53.4
สตูล	100.0	32.2	67.8
ในเขตเทศบาล	100.0	71.0	29.0
นอกเขตเทศบาล	100.0	26.0	74.0
ตรัง	100.0	65.0	35.0
ในเขตเทศบาล	100.0	70.8	29.2
นอกเขตเทศบาล	100.0	64.0	36.0
พัทลุง	100.0	47.0	53.0
ในเขตเทศบาล	100.0	30.8	69.2
นอกเขตเทศบาล	100.0	55.4	44.6
ปัตตานี	100.0	53.2	46.8
ในเขตเทศบาล	100.0	41.9	58.1
นอกเขตเทศบาล	100.0	55.6	44.4

ตาราง 3 ร้อยละของผู้ที่มีอายุต่ำกว่า 4 ปี ที่ได้รับการดูแลจากศูนย์พัฒนาเด็กเล็ก หรือโรงเรียนทั่วไป จำแนกตามเพศ เขตการปกครอง จังหวัด ภาค และทั่วราชอาณาจักร¹ (ต่อ)

เขตการปกครอง จังหวัด ภาค และทั่วราชอาณาจักร	ผู้ที่มีอายุต่ำกว่า 4 ปี		
	รวม	ชาย	หญิง
ยะลา	100.0	56.3	43.7
ในเขตเทศบาล	100.0	74.8	25.2
นอกเขตเทศบาล	100.0	51.2	48.8
นราธิวาส	100.0	54.9	45.1
ในเขตเทศบาล	100.0	37.0	63.0
นอกเขตเทศบาล	100.0	59.9	40.1

¹ ไม่รวม "ไม่ทราบ/ไม่ตอบ"

ตาราง 4 ร้อยละของผู้ที่มีอายุตั้งแต่ 15 - 45 ปี ที่จบต่ำกว่ามัธยมศึกษาตอนปลายและไม่ได้เรียนต่อ จำแนกตามสาเหตุที่ไม่ได้เรียนต่อ เขตการปกครอง จังหวัด ภาค และทั่วราชอาณาจักร¹

เขตการปกครอง จังหวัด ภาค และทั่วราชอาณาจักร	รวม	สาเหตุที่ไม่ได้เรียนต่อ			
		ไม่มีเงิน/ต้องทำงาน	โรงเรียนอยู่ไกล	ไม่อยากเรียน	อื่นๆ
ทั่วราชอาณาจักร	100.0	69.9	1.2	26.3	2.6
ในเขตเทศบาล	100.0	73.7	0.9	23.1	2.3
นอกเขตเทศบาล	100.0	67.3	1.5	28.4	2.8
กรุงเทพมหานคร	100.0	84.6	1.0	13.5	0.9
ภาคกลาง	100.0	72.2	1.0	24.1	2.7
ในเขตเทศบาล	100.0	74.5	1.0	21.5	3.0
นอกเขตเทศบาล	100.0	70.4	1.0	26.1	2.5
สมุทรปราการ	100.0	79.0	-	19.5	1.5
ในเขตเทศบาล	100.0	77.9	-	20.3	1.8
นอกเขตเทศบาล	100.0	80.5	-	18.5	1.0
นนทบุรี	100.0	70.6	2.0	25.7	1.7
ในเขตเทศบาล	100.0	68.7	2.7	26.7	1.9
นอกเขตเทศบาล	100.0	72.6	1.4	24.5	1.5
ปทุมธานี	100.0	80.3	-	16.9	2.8
ในเขตเทศบาล	100.0	73.5	-	22.0	4.5
นอกเขตเทศบาล	100.0	85.8	-	12.7	1.5
พระนครศรีอยุธยา	100.0	70.8	0.3	23.6	5.3
ในเขตเทศบาล	100.0	66.8	0.9	24.9	7.4
นอกเขตเทศบาล	100.0	73.2	-	22.7	4.1
อ่างทอง	100.0	39.6	0.7	54.8	4.9
ในเขตเทศบาล	100.0	37.3	0.6	54.2	7.9
นอกเขตเทศบาล	100.0	41.4	0.7	55.3	2.6
ลพบุรี	100.0	74.0	0.6	23.7	1.7
ในเขตเทศบาล	100.0	60.1	-	36.5	3.4
นอกเขตเทศบาล	100.0	78.5	0.8	19.5	1.2

ตาราง 4 ร้อยละของผู้ที่มีอายุตั้งแต่ 15 - 45 ปี ที่จบต่ำกว่ามัธยมศึกษาตอนปลายและไม่ได้เรียนต่อ จำแนกตามสาเหตุที่ไม่ได้เรียนต่อ เขตการปกครอง จังหวัด ภาค และทั่วราชอาณาจักร¹ (ต่อ)

เขตการปกครอง จังหวัด ภาค และทั่วราชอาณาจักร	รวม	สาเหตุที่ไม่ได้เรียนต่อ			
		ไม่มีเงิน/ต้องทำงาน	โรงเรียนอยู่ไกล	ไม่อยากเรียน	อื่นๆ
สิงห์บุรี	100.0	69.9	-	24.3	5.8
ในเขตเทศบาล	100.0	61.0	-	33.7	5.3
นอกเขตเทศบาล	100.0	72.3	-	21.8	5.9
ชัยนาท	100.0	78.7	1.4	16.4	3.5
ในเขตเทศบาล	100.0	78.5	1.1	16.3	4.1
นอกเขตเทศบาล	100.0	78.9	1.9	16.5	2.7
สระบุรี	100.0	64.7	0.2	29.7	5.4
ในเขตเทศบาล	100.0	68.9	0.7	27.4	3.0
นอกเขตเทศบาล	100.0	62.5	-	30.9	6.6
ชลบุรี	100.0	83.7	0.1	13.9	2.3
ในเขตเทศบาล	100.0	86.1	-	11.2	2.7
นอกเขตเทศบาล	100.0	74.2	0.7	24.5	0.6
ระยอง	100.0	63.6	0.5	34.8	1.1
ในเขตเทศบาล	100.0	65.8	1.0	31.8	1.4
นอกเขตเทศบาล	100.0	61.0	-	38.2	0.8
จันทบุรี	100.0	66.1	1.4	27.5	5.0
ในเขตเทศบาล	100.0	64.2	0.6	27.4	7.8
นอกเขตเทศบาล	100.0	67.4	1.9	27.5	3.2
ตราด	100.0	57.9	0.1	38.3	3.7
ในเขตเทศบาล	100.0	61.2	0.4	34.2	4.2
นอกเขตเทศบาล	100.0	56.4	-	40.2	3.4
ฉะเชิงเทรา	100.0	69.2	0.7	28.2	1.9
ในเขตเทศบาล	100.0	76.9	2.3	18.4	2.4
นอกเขตเทศบาล	100.0	65.8	-	32.5	1.7
ปราจีนบุรี	100.0	91.7	-	6.7	1.6
ในเขตเทศบาล	100.0	88.9	-	7.5	3.6
นอกเขตเทศบาล	100.0	92.1	-	6.6	1.3

ตาราง 4 ร้อยละของผู้ที่มีอายุตั้งแต่ 15 - 45 ปี ที่จบต่ำกว่ามัธยมศึกษาตอนปลายและไม่ได้เรียนต่อ จำแนกตามสาเหตุที่ไม่ได้เรียนต่อ เขตการปกครอง จังหวัด ภาค และทั่วราชอาณาจักร¹ (ต่อ)

เขตการปกครอง จังหวัด ภาค และทั่วราชอาณาจักร	รวม	สาเหตุที่ไม่ได้เรียนต่อ			
		ไม่มีเงิน/ต้องทำงาน	โรงเรียนอยู่ไกล	ไม่อยากเรียน	อื่นๆ
นครนายก	100.0	82.1	1.2	15.3	1.4
ในเขตเทศบาล	100.0	82.1	-	16.3	1.6
นอกเขตเทศบาล	100.0	82.1	1.3	15.2	1.4
สระแก้ว	100.0	74.8	2.4	19.9	2.9
ในเขตเทศบาล	100.0	72.6	0.8	22.9	3.7
นอกเขตเทศบาล	100.0	75.4	2.8	19.1	2.7
ราชบุรี	100.0	78.7	0.4	18.4	2.5
ในเขตเทศบาล	100.0	85.4	1.1	11.5	2.0
นอกเขตเทศบาล	100.0	74.3	-	22.9	2.8
กาญจนบุรี	100.0	53.2	2.8	38.7	5.3
ในเขตเทศบาล	100.0	47.3	3.0	40.5	9.2
นอกเขตเทศบาล	100.0	56.0	2.7	37.9	3.4
สุพรรณบุรี	100.0	63.2	0.7	32.9	3.2
ในเขตเทศบาล	100.0	67.0	0.5	26.0	6.5
นอกเขตเทศบาล	100.0	62.0	0.7	35.1	2.2
นครปฐม	100.0	72.1	0.7	25.9	1.3
ในเขตเทศบาล	100.0	80.7	1.0	16.9	1.4
นอกเขตเทศบาล	100.0	67.1	0.4	31.2	1.3
สมุทรสาคร	100.0	67.6	4.2	23.3	4.9
ในเขตเทศบาล	100.0	72.8	3.6	21.4	2.2
นอกเขตเทศบาล	100.0	62.7	4.9	25.0	7.4
สมุทรสงคราม	100.0	47.9	-	47.9	4.2
ในเขตเทศบาล	100.0	51.3	-	40.3	8.4
นอกเขตเทศบาล	100.0	46.9	-	50.0	3.1
เพชรบุรี	100.0	77.2	1.7	18.8	2.3
ในเขตเทศบาล	100.0	78.7	0.5	18.6	2.2
นอกเขตเทศบาล	100.0	76.3	2.5	18.9	2.3

ตาราง 4 ร้อยละของผู้ที่มีอายุตั้งแต่ 15 - 45 ปี ที่จบต่ำกว่ามัธยมศึกษาตอนปลายและไม่ได้เรียนต่อ จำแนกตามสาเหตุที่ไม่ได้เรียนต่อ เขตการปกครอง จังหวัด ภาค และทั่วราชอาณาจักร¹ (ต่อ)

เขตการปกครอง จังหวัด ภาค และทั่วราชอาณาจักร	รวม	สาเหตุที่ไม่ได้เรียนต่อ			
		ไม่มีเงิน/ต้องทำงาน	โรงเรียนอยู่ไกล	ไม่อยากเรียน	อื่นๆ
ประจวบคีรีขันธ์	100.0	62.6	1.2	34.8	1.4
ในเขตเทศบาล	100.0	70.9	1.0	25.7	2.4
นอกเขตเทศบาล	100.0	58.1	1.3	39.7	0.9
ภาคเหนือ	100.0	65.2	2.8	29.2	2.8
ในเขตเทศบาล	100.0	66.8	1.9	28.2	3.1
นอกเขตเทศบาล	100.0	64.6	3.1	29.6	2.7
เชียงใหม่	100.0	76.1	5.1	16.1	2.7
ในเขตเทศบาล	100.0	77.9	3.2	15.2	3.7
นอกเขตเทศบาล	100.0	74.2	7.1	17.0	1.7
ลำพูน	100.0	54.0	0.4	41.3	4.3
ในเขตเทศบาล	100.0	54.3	-	41.7	4.0
นอกเขตเทศบาล	100.0	53.7	1.0	40.6	4.7
ลำปาง	100.0	60.9	0.4	33.7	5.0
ในเขตเทศบาล	100.0	60.8	-	32.4	6.8
นอกเขตเทศบาล	100.0	60.8	0.6	34.5	4.1
อุตรดิตถ์	100.0	58.3	-	38.4	3.3
ในเขตเทศบาล	100.0	49.5	-	44.2	6.3
นอกเขตเทศบาล	100.0	61.3	-	36.4	2.3
แพร่	100.0	65.5	9.3	21.5	3.7
ในเขตเทศบาล	100.0	67.3	-	28.9	3.8
นอกเขตเทศบาล	100.0	64.9	12.8	18.7	3.6
น่าน	100.0	77.8	1.8	17.7	2.7
ในเขตเทศบาล	100.0	67.9	-	28.8	3.3
นอกเขตเทศบาล	100.0	79.6	2.1	15.7	2.6
พะเยา	100.0	50.6	-	46.4	3.0
ในเขตเทศบาล	100.0	55.1	-	42.1	2.8
นอกเขตเทศบาล	100.0	46.4	-	50.4	3.2

ตาราง 4 ร้อยละของผู้ที่มีอายุตั้งแต่ 15 - 45 ปี ที่จบต่ำกว่ามัธยมศึกษาตอนปลายและไม่ได้เรียนต่อ จำแนกตามสาเหตุที่ไม่ได้เรียนต่อ เขตการปกครอง จังหวัด ภาค และทั่วราชอาณาจักร¹ (ต่อ)

เขตการปกครอง จังหวัด ภาค และทั่วราชอาณาจักร	รวม	สาเหตุที่ไม่ได้เรียนต่อ			
		ไม่มีเงิน/ต้องทำงาน	โรงเรียนอยู่ไกล	ไม่อยากเรียน	อื่นๆ
เชียงราย	100.0	65.0	1.8	30.6	2.6
ในเขตเทศบาล	100.0	66.0	2.7	29.2	2.1
นอกเขตเทศบาล	100.0	64.5	1.3	31.3	2.9
แม่ฮ่องสอน	100.0	65.4	17.6	14.9	2.1
ในเขตเทศบาล	100.0	61.1	9.2	27.8	1.9
นอกเขตเทศบาล	100.0	65.7	18.3	13.9	2.1
นครสวรรค์	100.0	81.2	0.9	15.2	2.7
ในเขตเทศบาล	100.0	76.9	-	21.6	1.5
นอกเขตเทศบาล	100.0	82.0	1.1	14.0	2.9
อุทัยธานี	100.0	82.3	0.3	14.7	2.7
ในเขตเทศบาล	100.0	77.7	1.8	16.3	4.2
นอกเขตเทศบาล	100.0	83.4	-	14.3	2.3
กำแพงเพชร	100.0	36.7	-	60.6	2.7
ในเขตเทศบาล	100.0	41.4	-	57.7	0.9
นอกเขตเทศบาล	100.0	35.1	-	61.6	3.3
ตาก	100.0	54.4	4.5	38.8	2.3
ในเขตเทศบาล	100.0	65.3	3.7	30.0	1.0
นอกเขตเทศบาล	100.0	50.5	4.8	41.9	2.8
สุโขทัย	100.0	64.1	1.5	31.8	2.6
ในเขตเทศบาล	100.0	57.7	2.0	37.4	2.9
นอกเขตเทศบาล	100.0	65.7	1.4	30.4	2.5
พิษณุโลก	100.0	64.8	0.9	31.5	2.8
ในเขตเทศบาล	100.0	76.9	-	18.2	4.9
นอกเขตเทศบาล	100.0	62.2	1.0	34.4	2.4
พิจิตร	100.0	68.5	3.9	25.4	2.2
ในเขตเทศบาล	100.0	69.1	0.8	28.6	1.5
นอกเขตเทศบาล	100.0	68.4	4.6	24.7	2.3
เพชรบูรณ์	100.0	63.5	0.8	33.0	2.7
ในเขตเทศบาล	100.0	54.0	2.1	41.9	2.0
นอกเขตเทศบาล	100.0	64.8	0.6	31.8	2.8

ตาราง 4 ร้อยละของผู้ที่มีอายุตั้งแต่ 15 - 45 ปี ที่จบต่ำกว่ามัธยมศึกษาตอนปลายและไม่ได้เรียนต่อ จำแนกตามสาเหตุที่ไม่ได้เรียนต่อ เขตการปกครอง จังหวัด ภาค และทั่วราชอาณาจักร¹ (ต่อ)

เขตการปกครอง จังหวัด ภาค และทั่วราชอาณาจักร	รวม	สาเหตุที่ไม่ได้เรียนต่อ			
		ไม่มีเงิน/ต้องทำงาน	โรงเรียนอยู่ไกล	ไม่อยากเรียน	อื่นๆ
ภาคตะวันออกเฉียงเหนือ	100.0	70.5	1.0	26.1	2.4
ในเขตเทศบาล	100.0	70.6	0.4	27.0	2.0
นอกเขตเทศบาล	100.0	70.5	1.2	25.8	2.5
นครราชสีมา	100.0	80.6	0.6	15.2	3.6
ในเขตเทศบาล	100.0	81.9	-	16.0	2.1
นอกเขตเทศบาล	100.0	80.3	0.7	15.1	3.9
บุรีรัมย์	100.0	89.1	0.4	8.8	1.7
ในเขตเทศบาล	100.0	94.2	-	4.8	1.0
นอกเขตเทศบาล	100.0	87.1	0.5	10.4	2.0
สุรินทร์	100.0	82.0	0.5	14.6	2.9
ในเขตเทศบาล	100.0	78.4	1.0	18.3	2.3
นอกเขตเทศบาล	100.0	82.4	0.4	14.2	3.0
ศรีสะเกษ	100.0	74.2	0.6	23.7	1.5
ในเขตเทศบาล	100.0	63.2	-	31.8	5.0
นอกเขตเทศบาล	100.0	75.8	0.8	22.5	0.9
อุบลราชธานี	100.0	69.9	3.5	25.0	1.6
ในเขตเทศบาล	100.0	68.0	-	30.3	1.7
นอกเขตเทศบาล	100.0	70.4	4.3	23.7	1.6
ยโสธร	100.0	62.0	1.5	35.0	1.5
ในเขตเทศบาล	100.0	60.2	0.4	38.3	1.1
นอกเขตเทศบาล	100.0	62.6	1.8	33.9	1.7
ชัยภูมิ	100.0	63.1	1.3	33.6	2.0
ในเขตเทศบาล	100.0	58.8	1.8	36.2	3.2
นอกเขตเทศบาล	100.0	64.3	1.2	32.9	1.6
อำนาจเจริญ	100.0	77.0	2.0	19.3	1.7
ในเขตเทศบาล	100.0	71.7	3.7	22.2	2.4
นอกเขตเทศบาล	100.0	79.6	1.1	17.9	1.4

ตาราง 4 ร้อยละของผู้ที่มีอายุตั้งแต่ 15 - 45 ปี ที่จบต่ำกว่ามัธยมศึกษาตอนปลายและไม่ได้เรียนต่อ จำแนกตามสาเหตุที่ไม่ได้เรียนต่อ เขตการปกครอง จังหวัด ภาค และทั่วราชอาณาจักร¹ (ต่อ)

เขตการปกครอง จังหวัด ภาค และทั่วราชอาณาจักร	รวม	สาเหตุที่ไม่ได้เรียนต่อ			
		ไม่มีเงิน/ต้องทำงาน	โรงเรียนอยู่ไกล	ไม่อยากเรียน	อื่นๆ
บึงกาฬ	100.0	78.2	-	20.2	1.6
ในเขตเทศบาล	100.0	80.5	-	16.7	2.8
นอกเขตเทศบาล	100.0	77.5	-	21.3	1.2
หนองบัวลำภู	100.0	75.4	0.6	16.0	8.0
ในเขตเทศบาล	100.0	75.1	1.2	19.7	4.0
นอกเขตเทศบาล	100.0	75.5	0.3	13.8	10.4
ขอนแก่น	100.0	66.6	-	31.5	1.9
ในเขตเทศบาล	100.0	63.8	-	36.2	-
นอกเขตเทศบาล	100.0	68.0	-	29.2	2.8
อุดรธานี	100.0	69.6	-	27.5	2.9
ในเขตเทศบาล	100.0	73.0	-	24.9	2.1
นอกเขตเทศบาล	100.0	67.9	-	28.8	3.3
เลย	100.0	62.5	1.0	34.1	2.4
ในเขตเทศบาล	100.0	64.7	0.4	33.2	1.7
นอกเขตเทศบาล	100.0	61.8	1.2	34.4	2.6
หนองคาย	100.0	65.2	1.1	30.0	3.7
ในเขตเทศบาล	100.0	65.0	0.6	29.7	4.7
นอกเขตเทศบาล	100.0	65.3	1.3	30.1	3.3
มหาสารคาม	100.0	41.4	1.5	55.9	1.2
ในเขตเทศบาล	100.0	49.0	-	49.2	1.8
นอกเขตเทศบาล	100.0	40.3	1.7	56.9	1.1
ร้อยเอ็ด	100.0	82.6	0.3	15.2	1.9
ในเขตเทศบาล	100.0	79.3	-	20.0	0.7
นอกเขตเทศบาล	100.0	83.9	0.5	13.2	2.4
กาฬสินธุ์	100.0	68.8	0.3	29.0	1.9
ในเขตเทศบาล	100.0	69.3	0.6	28.6	1.5
นอกเขตเทศบาล	100.0	68.5	-	29.3	2.2

ตาราง 4 ร้อยละของผู้ที่มีอายุตั้งแต่ 15 - 45 ปี ที่จบต่ำกว่ามัธยมศึกษาตอนปลายและไม่ได้เรียนต่อ จำแนกตามสาเหตุที่ไม่ได้เรียนต่อ เขตการปกครอง จังหวัด ภาค และทั่วราชอาณาจักร¹ (ต่อ)

เขตการปกครอง จังหวัด ภาค และทั่วราชอาณาจักร	รวม	สาเหตุที่ไม่ได้เรียนต่อ			
		ไม่มีเงิน/ต้องทำงาน	โรงเรียนอยู่ไกล	ไม่อยากเรียน	อื่นๆ
สกลนคร	100.0	63.9	2.2	31.6	2.3
ในเขตเทศบาล	100.0	69.5	0.4	26.1	4.0
นอกเขตเทศบาล	100.0	61.8	2.9	33.7	1.6
นครพนม	100.0	41.8	1.2	55.2	1.8
ในเขตเทศบาล	100.0	54.3	-	43.0	2.7
นอกเขตเทศบาล	100.0	38.9	1.5	58.0	1.6
มุกดาหาร	100.0	50.8	0.5	46.3	2.4
ในเขตเทศบาล	100.0	51.5	-	46.6	1.9
นอกเขตเทศบาล	100.0	50.2	0.9	46.1	2.8
ภาคใต้	100.0	58.3	0.9	37.1	3.7
ในเขตเทศบาล	100.0	57.9	0.6	39.3	2.2
นอกเขตเทศบาล	100.0	58.5	1.0	36.1	4.4
นครศรีธรรมราช	100.0	64.3	-	30.7	5.0
ในเขตเทศบาล	100.0	65.5	-	30.0	4.5
นอกเขตเทศบาล	100.0	64.1	-	30.8	5.1
กระบี่	100.0	67.9	0.5	28.2	3.4
ในเขตเทศบาล	100.0	78.2	-	20.2	1.6
นอกเขตเทศบาล	100.0	66.8	0.6	29.0	3.6
พังงา	100.0	73.6	1.9	24.1	0.4
ในเขตเทศบาล	100.0	83.8	0.8	14.3	1.1
นอกเขตเทศบาล	100.0	71.7	2.1	25.9	0.3
ภูเก็ต	100.0	64.3	-	34.1	1.6
ในเขตเทศบาล	100.0	62.1	-	36.8	1.1
นอกเขตเทศบาล	100.0	69.7	-	27.6	2.7
สุราษฎร์ธานี	100.0	42.3	3.7	49.5	4.5
ในเขตเทศบาล	100.0	48.3	4.0	44.2	3.5
นอกเขตเทศบาล	100.0	38.9	3.5	52.5	5.1

ตาราง 4 ร้อยละของผู้ที่มีอายุตั้งแต่ 15 - 45 ปี ที่จบต่ำกว่ามัธยมศึกษาตอนปลายและไม่ได้เรียนต่อ จำแนกตามสาเหตุที่ไม่ได้เรียนต่อ เขตการปกครอง จังหวัด ภาค และทั่วราชอาณาจักร¹ (ต่อ)

เขตการปกครอง จังหวัด ภาค และทั่วราชอาณาจักร	รวม	สาเหตุที่ไม่ได้เรียนต่อ			
		ไม่มีเงิน/ต้องทำงาน	โรงเรียนอยู่ไกล	ไม่อยากเรียน	อื่นๆ
ระนอง	100.0	76.7	-	21.8	1.5
ในเขตเทศบาล	100.0	81.7	-	17.4	0.9
นอกเขตเทศบาล	100.0	71.4	-	26.3	2.3
ชุมพร	100.0	83.6	0.2	14.3	1.9
ในเขตเทศบาล	100.0	85.1	-	12.3	2.6
นอกเขตเทศบาล	100.0	83.0	0.3	15.1	1.6
สงขลา	100.0	44.6	1.2	50.5	3.7
ในเขตเทศบาล	100.0	40.7	-	57.8	1.5
นอกเขตเทศบาล	100.0	48.8	2.6	42.4	6.2
สตูล	100.0	45.8	3.3	46.0	4.9
ในเขตเทศบาล	100.0	35.4	0.8	57.9	5.9
นอกเขตเทศบาล	100.0	47.6	3.7	44.0	4.7
ตรัง	100.0	63.8	0.7	30.9	4.6
ในเขตเทศบาล	100.0	59.2	-	36.9	3.9
นอกเขตเทศบาล	100.0	64.4	0.8	30.2	4.6
พัทลุง	100.0	54.9	0.2	41.8	3.1
ในเขตเทศบาล	100.0	61.4	-	35.6	3.0
นอกเขตเทศบาล	100.0	48.7	0.4	47.7	3.2
ปัตตานี	100.0	58.2	0.1	32.1	9.6
ในเขตเทศบาล	100.0	73.4	0.4	20.2	6.0
นอกเขตเทศบาล	100.0	55.5	-	34.3	10.2
ยะลา	100.0	67.1	-	31.4	1.5
ในเขตเทศบาล	100.0	79.0	-	19.8	1.2
นอกเขตเทศบาล	100.0	63.7	-	34.7	1.6
นราธิวาส	100.0	50.8	0.1	47.0	2.1
ในเขตเทศบาล	100.0	51.6	0.1	47.3	1.0
นอกเขตเทศบาล	100.0	50.7	-	46.9	2.4

¹ ไม่รวม "ไม่ทราบ/ไม่ตอบ"

ตาราง 5 ร้อยละของผู้ที่มีอายุตั้งแต่ 10 ปีขึ้นไป จำแนกตามพฤติกรรมการดื่มเหล้าใน 1 เดือนที่ผ่านมา เขตการปกครอง จังหวัด ภาค และทั่วราชอาณาจักร¹

เขตการปกครอง จังหวัด ภาค และทั่วราชอาณาจักร	รวม	พฤติกรรมการดื่มเหล้า		
		ไม่ดื่ม	ดื่มเหล้าเป็นประจำ	ดื่มเหล้าเป็นครั้งคราว
ทั่วราชอาณาจักร	100.0	75.5	5.0	19.5
ในเขตเทศบาล	100.0	76.3	4.7	19.0
นอกเขตเทศบาล	100.0	74.9	5.2	19.9
กรุงเทพมหานคร	100.0	80.2	4.3	15.5
ภาคกลาง	100.0	75.6	5.2	19.2
ในเขตเทศบาล	100.0	76.2	4.9	18.9
นอกเขตเทศบาล	100.0	75.0	5.5	19.5
สมุทรปราการ	100.0	71.1	7.3	21.6
ในเขตเทศบาล	100.0	73.0	7.1	19.9
นอกเขตเทศบาล	100.0	68.2	7.7	24.1
นนทบุรี	100.0	74.4	4.4	21.2
ในเขตเทศบาล	100.0	72.6	4.3	23.1
นอกเขตเทศบาล	100.0	77.2	4.6	18.2
ปทุมธานี	100.0	80.3	3.9	15.8
ในเขตเทศบาล	100.0	83.2	3.6	13.2
นอกเขตเทศบาล	100.0	76.3	4.4	19.3
พระนครศรีอยุธยา	100.0	82.5	2.5	15.0
ในเขตเทศบาล	100.0	83.9	1.8	14.3
นอกเขตเทศบาล	100.0	81.4	3.1	15.5
อ่างทอง	100.0	80.3	3.9	15.8
ในเขตเทศบาล	100.0	80.8	3.4	15.8
นอกเขตเทศบาล	100.0	79.9	4.3	15.8

ตาราง 5 ร้อยละของผู้ที่มีอายุตั้งแต่ 10 ปีขึ้นไป จำแนกตามพฤติกรรมการดื่มเหล้าใน 1 เดือนที่ผ่านมา เขตการปกครอง จังหวัด ภาค และทั่วราชอาณาจักร¹ (ต่อ)

เขตการปกครอง จังหวัด ภาค และทั่วราชอาณาจักร	รวม	พฤติกรรมการดื่มเหล้า		
		ไม่ดื่ม	ดื่มเหล้าเป็นประจำ	ดื่มเหล้าเป็นครั้งคราว
ลพบุรี	100.0	71.7	2.7	25.6
ในเขตเทศบาล	100.0	76.0	2.1	21.9
นอกเขตเทศบาล	100.0	69.8	2.9	27.3
สิงห์บุรี	100.0	85.8	2.7	11.5
ในเขตเทศบาล	100.0	86.4	1.8	11.8
นอกเขตเทศบาล	100.0	85.5	3.2	11.3
ชัยนาท	100.0	78.7	5.3	16.0
ในเขตเทศบาล	100.0	78.5	5.4	16.1
นอกเขตเทศบาล	100.0	79.2	5.1	15.7
สระบุรี	100.0	74.4	6.5	19.1
ในเขตเทศบาล	100.0	75.7	5.7	18.6
นอกเขตเทศบาล	100.0	73.8	6.9	19.3
ชลบุรี	100.0	71.9	6.3	21.8
ในเขตเทศบาล	100.0	71.3	6.3	22.4
นอกเขตเทศบาล	100.0	73.5	6.5	20.0
ระยอง	100.0	66.2	2.3	31.5
ในเขตเทศบาล	100.0	66.6	2.2	31.2
นอกเขตเทศบาล	100.0	65.7	2.5	31.8
จันทบุรี	100.0	78.9	5.9	15.2
ในเขตเทศบาล	100.0	77.3	6.6	16.1
นอกเขตเทศบาล	100.0	80.5	5.2	14.3
ตราด	100.0	76.1	6.1	17.8
ในเขตเทศบาล	100.0	78.9	6.0	15.1
นอกเขตเทศบาล	100.0	74.6	6.2	19.2

ตาราง 5 ร้อยละของผู้ที่มีอายุตั้งแต่ 10 ปีขึ้นไป จำแนกตามพฤติกรรมการดื่มเหล้าใน 1 เดือนที่ผ่านมา เขตการปกครอง จังหวัด ภาค และทั่วราชอาณาจักร¹ (ต่อ)

เขตการปกครอง จังหวัด ภาค และทั่วราชอาณาจักร	รวม	พฤติกรรมการดื่มเหล้า		
		ไม่ดื่ม	ดื่มเหล้าเป็นประจำ	ดื่มเหล้าเป็นครั้งคราว
ฉะเชิงเทรา	100.0	71.6	3.3	25.1
ในเขตเทศบาล	100.0	70.5	2.4	27.1
นอกเขตเทศบาล	100.0	72.1	3.7	24.2
ปราจีนบุรี	100.0	61.3	10.4	28.3
ในเขตเทศบาล	100.0	67.3	7.5	25.2
นอกเขตเทศบาล	100.0	60.3	10.9	28.8
นครนายก	100.0	76.7	4.0	19.3
ในเขตเทศบาล	100.0	79.7	2.4	17.9
นอกเขตเทศบาล	100.0	76.4	4.2	19.4
สระแก้ว	100.0	74.9	8.4	16.7
ในเขตเทศบาล	100.0	77.6	7.8	14.6
นอกเขตเทศบาล	100.0	74.0	8.6	17.4
ราชบุรี	100.0	77.0	7.9	15.1
ในเขตเทศบาล	100.0	79.6	5.6	14.8
นอกเขตเทศบาล	100.0	75.2	9.5	15.3
กาญจนบุรี	100.0	78.1	5.4	16.5
ในเขตเทศบาล	100.0	80.2	4.5	15.3
นอกเขตเทศบาล	100.0	76.9	5.9	17.2
สุพรรณบุรี	100.0	80.8	3.4	15.8
ในเขตเทศบาล	100.0	80.6	3.7	15.7
นอกเขตเทศบาล	100.0	80.8	3.3	15.9
นครปฐม	100.0	81.9	3.3	14.8
ในเขตเทศบาล	100.0	84.1	3.5	12.4
นอกเขตเทศบาล	100.0	80.6	3.2	16.2

ตาราง 5 ร้อยละของผู้ที่มีอายุตั้งแต่ 10 ปีขึ้นไป จำแนกตามพฤติกรรมการดื่มเหล้าใน 1 เดือนที่ผ่านมา เขตการปกครอง จังหวัด ภาค และทั่วราชอาณาจักร¹ (ต่อ)

เขตการปกครอง จังหวัด ภาค และทั่วราชอาณาจักร	รวม	พฤติกรรมการดื่มเหล้า		
		ไม่ดื่ม	ดื่มเหล้าเป็นประจำ	ดื่มเหล้าเป็นครั้งคราว
สมุทรสาคร	100.0	74.8	6.2	19.0
ในเขตเทศบาล	100.0	76.4	5.5	18.1
นอกเขตเทศบาล	100.0	72.9	7.1	20.0
สมุทรสงคราม	100.0	84.8	2.8	12.4
ในเขตเทศบาล	100.0	84.9	3.5	11.6
นอกเขตเทศบาล	100.0	84.7	2.6	12.7
เพชรบุรี	100.0	84.9	6.4	8.7
ในเขตเทศบาล	100.0	84.8	5.2	10.0
นอกเขตเทศบาล	100.0	84.9	7.2	7.9
ประจวบคีรีขันธ์	100.0	82.1	4.5	13.4
ในเขตเทศบาล	100.0	82.6	4.3	13.1
นอกเขตเทศบาล	100.0	81.8	4.7	13.5
ภาคเหนือ	100.0	68.9	5.7	25.4
ในเขตเทศบาล	100.0	68.4	5.4	26.2
นอกเขตเทศบาล	100.0	69.2	5.9	24.9
เชียงใหม่	100.0	66.7	7.6	25.7
ในเขตเทศบาล	100.0	67.6	6.1	26.3
นอกเขตเทศบาล	100.0	65.5	9.5	25.0
ลำพูน	100.0	64.2	8.4	27.4
ในเขตเทศบาล	100.0	65.4	7.9	26.7
นอกเขตเทศบาล	100.0	61.9	9.4	28.7
ลำปาง	100.0	62.4	5.3	32.3
ในเขตเทศบาล	100.0	64.5	4.4	31.1
นอกเขตเทศบาล	100.0	60.2	6.2	33.6

ตาราง 5 ร้อยละของผู้ที่มีอายุตั้งแต่ 10 ปีขึ้นไป จำแนกตามพฤติกรรมการดื่มเหล้าใน 1 เดือนที่ผ่านมา เขตการปกครอง จังหวัด ภาค และทั่วราชอาณาจักร¹ (ต่อ)

เขตการปกครอง จังหวัด ภาค และทั่วราชอาณาจักร	รวม	พฤติกรรมการดื่มเหล้า		
		ไม่ดื่ม	ดื่มเหล้าเป็นประจำ	ดื่มเหล้าเป็นครั้งคราว
อุดรดิตถ์	100.0	69.1	6.1	24.8
ในเขตเทศบาล	100.0	72.7	4.9	22.4
นอกเขตเทศบาล	100.0	67.2	6.7	26.1
แพร่	100.0	64.6	6.2	29.2
ในเขตเทศบาล	100.0	64.2	4.4	31.4
นอกเขตเทศบาล	100.0	64.9	7.2	27.9
น่าน	100.0	61.0	1.4	37.6
ในเขตเทศบาล	100.0	64.0	1.2	34.8
นอกเขตเทศบาล	100.0	60.1	1.5	38.4
พะเยา	100.0	60.9	4.7	34.4
ในเขตเทศบาล	100.0	61.2	4.8	34.0
นอกเขตเทศบาล	100.0	60.5	4.6	34.9
เชียงราย	100.0	60.2	7.5	32.3
ในเขตเทศบาล	100.0	58.9	8.2	32.9
นอกเขตเทศบาล	100.0	61.0	7.0	32.0
แม่ฮ่องสอน	100.0	66.7	2.3	31.0
ในเขตเทศบาล	100.0	65.8	1.9	32.3
นอกเขตเทศบาล	100.0	66.8	2.4	30.8
นครสวรรค์	100.0	77.5	5.2	17.3
ในเขตเทศบาล	100.0	82.0	4.2	13.8
นอกเขตเทศบาล	100.0	76.2	5.5	18.3
อุทัยธานี	100.0	75.5	3.5	21.0
ในเขตเทศบาล	100.0	78.1	3.5	18.4
นอกเขตเทศบาล	100.0	74.7	3.6	21.7

ตาราง 5 ร้อยละของผู้ที่มีอายุตั้งแต่ 10 ปีขึ้นไป จำแนกตามพฤติกรรมการดื่มเหล้าใน 1 เดือนที่ผ่านมา เขตการปกครอง จังหวัด ภาค และทั่วราชอาณาจักร¹ (ต่อ)

เขตการปกครอง จังหวัด ภาค และทั่วราชอาณาจักร	รวม	พฤติกรรมการดื่มเหล้า		
		ไม่ดื่ม	ดื่มเหล้าเป็นประจำ	ดื่มเหล้าเป็นครั้งคราว
กำแพงเพชร	100.0	76.9	6.2	16.9
ในเขตเทศบาล	100.0	74.6	6.2	19.2
นอกเขตเทศบาล	100.0	77.7	6.2	16.1
ตาก	100.0	72.6	5.0	22.4
ในเขตเทศบาล	100.0	75.2	5.1	19.7
นอกเขตเทศบาล	100.0	71.6	4.9	23.5
สุโขทัย	100.0	71.6	5.2	23.2
ในเขตเทศบาล	100.0	73.2	3.5	23.3
นอกเขตเทศบาล	100.0	71.0	5.9	23.1
พิษณุโลก	100.0	72.8	5.0	22.2
ในเขตเทศบาล	100.0	69.0	4.2	26.8
นอกเขตเทศบาล	100.0	73.9	5.2	20.9
พิจิตร	100.0	78.4	4.1	17.5
ในเขตเทศบาล	100.0	78.9	3.5	17.6
นอกเขตเทศบาล	100.0	78.2	4.4	17.4
เพชรบูรณ์	100.0	71.0	5.2	23.8
ในเขตเทศบาล	100.0	75.5	3.2	21.3
นอกเขตเทศบาล	100.0	69.9	5.7	24.4
ภาคตะวันออกเฉียงเหนือ	100.0	72.2	5.3	22.5
ในเขตเทศบาล	100.0	71.3	5.0	23.7
นอกเขตเทศบาล	100.0	72.7	5.4	21.9
นครราชสีมา	100.0	76.4	5.0	18.6
ในเขตเทศบาล	100.0	78.4	2.8	18.8
นอกเขตเทศบาล	100.0	75.7	5.8	18.5

ตาราง 5 ร้อยละของผู้ที่มีอายุตั้งแต่ 10 ปีขึ้นไป จำแนกตามพฤติกรรมการดื่มเหล้าใน 1 เดือนที่ผ่านมา เขตการปกครอง จังหวัด ภาค และทั่วราชอาณาจักร¹ (ต่อ)

เขตการปกครอง จังหวัด ภาค และทั่วราชอาณาจักร	รวม	พฤติกรรมการดื่มเหล้า		
		ไม่ดื่ม	ดื่มเหล้าเป็นประจำ	ดื่มเหล้าเป็นครั้งคราว
บุรีรัมย์	100.0	70.6	8.3	21.1
ในเขตเทศบาล	100.0	68.2	8.5	23.3
นอกเขตเทศบาล	100.0	71.6	8.1	20.3
สุรินทร์	100.0	70.3	7.9	21.8
ในเขตเทศบาล	100.0	76.7	6.6	16.7
นอกเขตเทศบาล	100.0	69.3	8.1	22.6
ศรีสะเกษ	100.0	73.0	11.6	15.4
ในเขตเทศบาล	100.0	73.7	9.4	16.9
นอกเขตเทศบาล	100.0	72.8	12.1	15.1
อุบลราชธานี	100.0	72.0	4.3	23.7
ในเขตเทศบาล	100.0	71.5	4.6	23.9
นอกเขตเทศบาล	100.0	72.2	4.2	23.6
ยโสธร	100.0	75.7	3.6	20.7
ในเขตเทศบาล	100.0	75.5	3.9	20.6
นอกเขตเทศบาล	100.0	75.7	3.5	20.8
ชัยภูมิ	100.0	75.6	7.3	17.1
ในเขตเทศบาล	100.0	76.8	6.5	16.7
นอกเขตเทศบาล	100.0	75.3	7.5	17.2
อำนาจเจริญ	100.0	74.6	3.1	22.3
ในเขตเทศบาล	100.0	74.6	3.6	21.8
นอกเขตเทศบาล	100.0	74.6	2.8	22.6
บึงกาฬ	100.0	72.3	5.6	22.1
ในเขตเทศบาล	100.0	74.0	4.4	21.6
นอกเขตเทศบาล	100.0	71.7	6.0	22.3

ตาราง 5 ร้อยละของผู้ที่มีอายุตั้งแต่ 10 ปีขึ้นไป จำแนกตามพฤติกรรมการดื่มเหล้าใน 1 เดือนที่ผ่านมา เขตการปกครอง จังหวัด ภาค และทั่วราชอาณาจักร¹ (ต่อ)

เขตการปกครอง จังหวัด ภาค และทั่วราชอาณาจักร	รวม	พฤติกรรมการดื่มเหล้า		
		ไม่ดื่ม	ดื่มเหล้าเป็นประจำ	ดื่มเหล้าเป็นครั้งคราว
หนองบัวลำภู	100.0	74.1	3.2	22.7
ในเขตเทศบาล	100.0	74.1	2.9	23.0
นอกเขตเทศบาล	100.0	74.1	3.5	22.4
ขอนแก่น	100.0	60.5	7.1	32.4
ในเขตเทศบาล	100.0	54.1	10.6	35.3
นอกเขตเทศบาล	100.0	65.0	4.6	30.4
อุดรธานี	100.0	69.6	1.1	29.3
ในเขตเทศบาล	100.0	72.6	1.1	26.3
นอกเขตเทศบาล	100.0	67.8	1.1	31.1
เลย	100.0	67.8	2.4	29.8
ในเขตเทศบาล	100.0	67.1	1.8	31.1
นอกเขตเทศบาล	100.0	68.1	2.6	29.3
หนองคาย	100.0	77.5	3.2	19.3
ในเขตเทศบาล	100.0	78.9	2.7	18.4
นอกเขตเทศบาล	100.0	76.9	3.4	19.7
มหาสารคาม	100.0	77.0	2.3	20.7
ในเขตเทศบาล	100.0	77.9	2.0	20.1
นอกเขตเทศบาล	100.0	76.8	2.3	20.9
ร้อยเอ็ด	100.0	75.6	4.5	19.9
ในเขตเทศบาล	100.0	74.8	4.0	21.2
นอกเขตเทศบาล	100.0	76.0	4.8	19.2
กาฬสินธุ์	100.0	68.4	5.2	26.4
ในเขตเทศบาล	100.0	67.7	5.8	26.5
นอกเขตเทศบาล	100.0	69.2	4.5	26.3

ตาราง 5 ร้อยละของผู้ที่มีอายุตั้งแต่ 10 ปีขึ้นไป จำแนกตามพฤติกรรมการดื่มเหล้าใน 1 เดือนที่ผ่านมา เขตการปกครอง จังหวัด ภาค และทั่วราชอาณาจักร¹ (ต่อ)

เขตการปกครอง จังหวัด ภาค และทั่วราชอาณาจักร	รวม	พฤติกรรมการดื่มเหล้า		
		ไม่ดื่ม	ดื่มเหล้าเป็นประจำ	ดื่มเหล้าเป็นครั้งคราว
สกลนคร	100.0	76.5	4.2	19.3
ในเขตเทศบาล	100.0	78.0	3.9	18.1
นอกเขตเทศบาล	100.0	75.7	4.4	19.9
นครพนม	100.0	76.3	4.4	19.3
ในเขตเทศบาล	100.0	75.5	3.3	21.2
นอกเขตเทศบาล	100.0	76.5	4.7	18.8
มุกดาหาร	100.0	75.5	2.4	22.1
ในเขตเทศบาล	100.0	75.0	2.5	22.5
นอกเขตเทศบาล	100.0	76.1	2.3	21.6
ภาคใต้	100.0	85.9	3.4	10.7
ในเขตเทศบาล	100.0	84.2	3.8	12.0
นอกเขตเทศบาล	100.0	86.7	3.3	10.0
นครศรีธรรมราช	100.0	82.8	4.1	13.1
ในเขตเทศบาล	100.0	84.4	3.5	12.1
นอกเขตเทศบาล	100.0	82.5	4.2	13.3
กระบี่	100.0	88.7	3.2	8.1
ในเขตเทศบาล	100.0	86.8	4.0	9.2
นอกเขตเทศบาล	100.0	89.0	3.1	7.9
พังงา	100.0	90.9	4.1	5.0
ในเขตเทศบาล	100.0	89.8	4.3	5.9
นอกเขตเทศบาล	100.0	91.1	4.1	4.8
ภูเก็ต	100.0	77.7	5.9	16.4
ในเขตเทศบาล	100.0	74.6	6.6	18.8
นอกเขตเทศบาล	100.0	84.3	4.4	11.3

ตาราง 5 ร้อยละของผู้ที่มีอายุตั้งแต่ 10 ปีขึ้นไป จำแนกตามพฤติกรรมการดื่มเหล้าใน 1 เดือนที่ผ่านมา เขตการปกครอง จังหวัด ภาค และทั่วราชอาณาจักร¹ (ต่อ)

เขตการปกครอง จังหวัด ภาค และทั่วราชอาณาจักร	รวม	พฤติกรรมการดื่มเหล้า		
		ไม่ดื่ม	ดื่มเหล้าเป็นประจำ	ดื่มเหล้าเป็นครั้งคราว
สุราษฎร์ธานี	100.0	83.5	4.0	12.5
ในเขตเทศบาล	100.0	85.2	3.8	11.0
นอกเขตเทศบาล	100.0	82.3	4.1	13.6
ระนอง	100.0	78.8	3.6	17.6
ในเขตเทศบาล	100.0	77.6	2.8	19.6
นอกเขตเทศบาล	100.0	79.9	4.3	15.8
ชุมพร	100.0	81.5	4.1	14.4
ในเขตเทศบาล	100.0	79.7	5.0	15.3
นอกเขตเทศบาล	100.0	82.4	3.7	13.9
สงขลา	100.0	85.1	3.6	11.3
ในเขตเทศบาล	100.0	86.4	3.0	10.6
นอกเขตเทศบาล	100.0	83.5	4.4	12.1
สตูล	100.0	94.5	1.5	4.0
ในเขตเทศบาล	100.0	87.0	2.8	10.2
นอกเขตเทศบาล	100.0	96.5	1.1	2.4
ตรัง	100.0	81.7	3.6	14.7
ในเขตเทศบาล	100.0	84.6	4.0	11.4
นอกเขตเทศบาล	100.0	81.0	3.5	15.5
พัทลุง	100.0	83.0	5.7	11.3
ในเขตเทศบาล	100.0	82.8	5.2	12.0
นอกเขตเทศบาล	100.0	83.2	6.3	10.5
ปัตตานี	100.0	95.5	1.1	3.4
ในเขตเทศบาล	100.0	94.0	1.5	4.5
นอกเขตเทศบาล	100.0	95.9	1.0	3.1

ตาราง 5 ร้อยละของผู้ที่มีอายุตั้งแต่ 10 ปีขึ้นไป จำแนกตามพฤติกรรมการดื่มเหล้าใน 1 เดือนที่ผ่านมา เขตการปกครอง จังหวัด ภาค และทั่วราชอาณาจักร¹ (ต่อ)

เขตการปกครอง จังหวัด ภาค และทั่วราชอาณาจักร	รวม	พฤติกรรมการดื่มเหล้า		
		ไม่ดื่ม	ดื่มเหล้าเป็นประจำ	ดื่มเหล้าเป็นครั้งคราว
ยะลา	100.0	94.2	0.6	5.2
ในเขตเทศบาล	100.0	88.4	1.1	10.5
นอกเขตเทศบาล	100.0	96.4	0.4	3.2
นราธิวาส	100.0	97.0	0.6	2.4
ในเขตเทศบาล	100.0	92.6	1.8	5.6
นอกเขตเทศบาล	100.0	98.1	0.3	1.6

¹ ไม่รวม "ไม่ทราบ/ไม่ตอบ"

ตาราง 6 ร้อยละของผู้ที่มีอายุตั้งแต่ 10 ปีขึ้นไป จำแนกตามพฤติกรรมการสูบบุหรี่ใน 1 เดือนที่ผ่านมา เขตการปกครอง จังหวัด ภาค และทั่วราชอาณาจักร¹

เขตการปกครอง จังหวัด ภาค และทั่วราชอาณาจักร	รวม	พฤติกรรมการสูบบุหรี่		
		ไม่สูบ	สูบบุหรี่เป็นประจำ	สูบบุหรี่เป็นครั้งคราว
ทั่วราชอาณาจักร	100.0	83.6	11.9	4.5
ในเขตเทศบาล	100.0	85.4	10.2	4.4
นอกเขตเทศบาล	100.0	82.0	13.4	4.6
กรุงเทพมหานคร	100.0	86.6	9.1	4.3
ภาคกลาง	100.0	84.3	11.1	4.6
ในเขตเทศบาล	100.0	85.2	10.3	4.5
นอกเขตเทศบาล	100.0	83.6	11.8	4.6
สมุทรปราการ	100.0	85.0	10.5	4.5
ในเขตเทศบาล	100.0	85.3	10.7	4.0
นอกเขตเทศบาล	100.0	84.5	10.3	5.2
นนทบุรี	100.0	86.3	10.6	3.1
ในเขตเทศบาล	100.0	85.8	10.3	3.9
นอกเขตเทศบาล	100.0	86.9	11.1	2.0
ปทุมธานี	100.0	87.2	8.9	3.9
ในเขตเทศบาล	100.0	88.6	8.2	3.2
นอกเขตเทศบาล	100.0	85.3	9.9	4.8
พระนครศรีอยุธยา	100.0	86.2	7.3	6.5
ในเขตเทศบาล	100.0	86.9	6.7	6.4
นอกเขตเทศบาล	100.0	85.7	7.8	6.5
อ่างทอง	100.0	84.9	12.4	2.7
ในเขตเทศบาล	100.0	85.4	12.0	2.6
นอกเขตเทศบาล	100.0	84.5	12.8	2.7

ตาราง 6 ร้อยละของผู้ที่มีอายุตั้งแต่ 10 ปีขึ้นไป จำแนกตามพฤติกรรมการสูบบุหรี่ใน 1 เดือนที่ผ่านมา เขตการปกครอง จังหวัด ภาค และทั่วราชอาณาจักร¹ (ต่อ)

เขตการปกครอง จังหวัด ภาค และทั่วราชอาณาจักร	รวม	พฤติกรรมการสูบบุหรี่		
		ไม่สูบ	สูบบุหรี่เป็นประจำ	สูบบุหรี่เป็นครั้งคราว
ลพบุรี	100.0	85.5	9.0	5.5
ในเขตเทศบาล	100.0	86.5	7.3	6.2
นอกเขตเทศบาล	100.0	85.0	9.7	5.3
สิงห์บุรี	100.0	87.1	10.0	2.9
ในเขตเทศบาล	100.0	90.9	7.0	2.1
นอกเขตเทศบาล	100.0	85.6	11.3	3.1
ชัยนาท	100.0	85.4	11.3	3.3
ในเขตเทศบาล	100.0	85.5	10.6	3.9
นอกเขตเทศบาล	100.0	85.3	12.8	1.9
สระบุรี	100.0	86.8	9.3	3.9
ในเขตเทศบาล	100.0	87.1	7.7	5.2
นอกเขตเทศบาล	100.0	86.7	10.1	3.2
ชลบุรี	100.0	81.4	12.3	6.3
ในเขตเทศบาล	100.0	81.4	12.4	6.2
นอกเขตเทศบาล	100.0	81.2	11.9	6.9
ระยอง	100.0	84.7	6.6	8.7
ในเขตเทศบาล	100.0	86.6	6.7	6.7
นอกเขตเทศบาล	100.0	82.3	6.5	11.2
จันทบุรี	100.0	82.0	14.8	3.2
ในเขตเทศบาล	100.0	83.5	13.0	3.5
นอกเขตเทศบาล	100.0	80.5	16.5	3.0
ตราด	100.0	82.6	12.3	5.1
ในเขตเทศบาล	100.0	86.5	9.6	3.9
นอกเขตเทศบาล	100.0	80.7	13.6	5.7

ตาราง 6 ร้อยละของผู้ที่มีอายุตั้งแต่ 10 ปีขึ้นไป จำแนกตามพฤติกรรมการสูบบุหรี่ใน 1 เดือนที่ผ่านมา เขตการปกครอง จังหวัด ภาค และทั่วราชอาณาจักร¹ (ต่อ)

เขตการปกครอง จังหวัด ภาค และทั่วราชอาณาจักร	รวม	พฤติกรรมการสูบบุหรี่		
		ไม่สูบ	สูบบุหรี่เป็นประจำ	สูบบุหรี่เป็นครั้งคราว
ฉะเชิงเทรา	100.0	79.8	12.1	8.1
ในเขตเทศบาล	100.0	81.3	10.6	8.1
นอกเขตเทศบาล	100.0	79.2	12.6	8.2
ปราจีนบุรี	100.0	81.3	15.0	3.7
ในเขตเทศบาล	100.0	85.6	11.4	3.0
นอกเขตเทศบาล	100.0	80.6	15.6	3.8
นครนายก	100.0	88.2	7.5	4.3
ในเขตเทศบาล	100.0	90.4	5.8	3.8
นอกเขตเทศบาล	100.0	87.9	7.7	4.4
สระแก้ว	100.0	79.4	15.6	5.0
ในเขตเทศบาล	100.0	81.9	13.6	4.5
นอกเขตเทศบาล	100.0	78.6	16.2	5.2
ราชบุรี	100.0	83.5	14.2	2.3
ในเขตเทศบาล	100.0	85.9	12.2	1.9
นอกเขตเทศบาล	100.0	81.8	15.6	2.6
กาญจนบุรี	100.0	80.3	16.3	3.4
ในเขตเทศบาล	100.0	82.3	15.1	2.6
นอกเขตเทศบาล	100.0	79.1	17.1	3.8
สุพรรณบุรี	100.0	86.8	9.9	3.3
ในเขตเทศบาล	100.0	88.6	8.6	2.8
นอกเขตเทศบาล	100.0	86.1	10.4	3.5
นครปฐม	100.0	88.7	8.0	3.3
ในเขตเทศบาล	100.0	89.7	6.6	3.7
นอกเขตเทศบาล	100.0	88.1	8.8	3.1

ตาราง 6 ร้อยละของผู้ที่มีอายุตั้งแต่ 10 ปีขึ้นไป จำแนกตามพฤติกรรมการสูบบุหรี่ใน 1 เดือนที่ผ่านมา เขตการปกครอง จังหวัด ภาค และทั่วราชอาณาจักร¹ (ต่อ)

เขตการปกครอง จังหวัด ภาค และทั่วราชอาณาจักร	รวม	พฤติกรรมการสูบบุหรี่		
		ไม่สูบ	สูบบุหรี่เป็นประจำ	สูบบุหรี่เป็นครั้งคราว
สมุทรสาคร	100.0	80.8	14.1	5.1
ในเขตเทศบาล	100.0	82.0	12.8	5.2
นอกเขตเทศบาล	100.0	79.4	15.6	5.0
สมุทรสงคราม	100.0	87.6	10.4	2.0
ในเขตเทศบาล	100.0	87.6	9.6	2.8
นอกเขตเทศบาล	100.0	87.6	10.6	1.8
เพชรบุรี	100.0	84.2	12.7	3.1
ในเขตเทศบาล	100.0	85.3	12.1	2.6
นอกเขตเทศบาล	100.0	83.5	13.1	3.4
ประจวบคีรีขันธ์	100.0	83.1	13.0	3.9
ในเขตเทศบาล	100.0	84.3	11.7	4.0
นอกเขตเทศบาล	100.0	82.3	13.8	3.9
ภาคเหนือ	100.0	85.7	9.9	4.4
ในเขตเทศบาล	100.0	88.2	8.1	3.7
นอกเขตเทศบาล	100.0	84.3	11.0	4.7
เชียงใหม่	100.0	84.6	10.6	4.8
ในเขตเทศบาล	100.0	89.3	7.7	3.0
นอกเขตเทศบาล	100.0	78.7	14.3	7.0
ลำพูน	100.0	84.6	12.1	3.3
ในเขตเทศบาล	100.0	88.0	8.6	3.4
นอกเขตเทศบาล	100.0	78.6	18.2	3.2
ลำปาง	100.0	86.2	6.7	7.1
ในเขตเทศบาล	100.0	87.6	5.3	7.1
นอกเขตเทศบาล	100.0	84.7	8.2	7.1

ตาราง 6 ร้อยละของผู้ที่มีอายุตั้งแต่ 10 ปีขึ้นไป จำแนกตามพฤติกรรมการสูบบุหรี่ใน 1 เดือนที่ผ่านมา เขตการปกครอง จังหวัด ภาค และทั่วราชอาณาจักร¹ (ต่อ)

เขตการปกครอง จังหวัด ภาค และทั่วราชอาณาจักร	รวม	พฤติกรรมการสูบบุหรี่		
		ไม่สูบ	สูบบุหรี่เป็นประจำ	สูบบุหรี่เป็นครั้งคราว
อุตรดิตถ์	100.0	86.8	9.9	3.3
ในเขตเทศบาล	100.0	89.5	6.8	3.7
นอกเขตเทศบาล	100.0	85.3	11.6	3.1
แพร่	100.0	85.9	7.5	6.6
ในเขตเทศบาล	100.0	87.7	6.0	6.3
นอกเขตเทศบาล	100.0	84.9	8.4	6.7
น่าน	100.0	91.6	2.9	5.5
ในเขตเทศบาล	100.0	94.1	1.7	4.2
นอกเขตเทศบาล	100.0	90.9	3.2	5.9
พะเยา	100.0	86.9	11.0	2.1
ในเขตเทศบาล	100.0	86.3	12.1	1.6
นอกเขตเทศบาล	100.0	87.5	9.8	2.7
เชียงราย	100.0	90.5	5.3	4.2
ในเขตเทศบาล	100.0	91.5	4.9	3.6
นอกเขตเทศบาล	100.0	90.0	5.5	4.5
แม่ฮ่องสอน	100.0	80.4	13.1	6.5
ในเขตเทศบาล	100.0	86.2	10.5	3.3
นอกเขตเทศบาล	100.0	79.5	13.5	7.0
นครสวรรค์	100.0	84.5	11.9	3.6
ในเขตเทศบาล	100.0	88.5	9.4	2.1
นอกเขตเทศบาล	100.0	83.4	12.6	4.0
อุทัยธานี	100.0	82.1	13.0	4.9
ในเขตเทศบาล	100.0	86.3	9.9	3.8
นอกเขตเทศบาล	100.0	80.9	13.9	5.2

ตาราง 6 ร้อยละของผู้ที่มีอายุตั้งแต่ 10 ปีขึ้นไป จำแนกตามพฤติกรรมการสูบบุหรี่ใน 1 เดือนที่ผ่านมา เขตการปกครอง จังหวัด ภาค และทั่วราชอาณาจักร¹ (ต่อ)

เขตการปกครอง จังหวัด ภาค และทั่วราชอาณาจักร	รวม	พฤติกรรมการสูบบุหรี่		
		ไม่สูบ	สูบบุหรี่เป็นประจำ	สูบบุหรี่เป็นครั้งคราว
กำแพงเพชร	100.0	83.2	13.3	3.5
ในเขตเทศบาล	100.0	81.9	13.5	4.6
นอกเขตเทศบาล	100.0	83.7	13.2	3.1
ตาก	100.0	81.6	12.3	6.1
ในเขตเทศบาล	100.0	84.2	11.8	4.0
นอกเขตเทศบาล	100.0	80.6	12.5	6.9
สุโขทัย	100.0	85.8	11.7	2.5
ในเขตเทศบาล	100.0	87.0	10.6	2.4
นอกเขตเทศบาล	100.0	85.3	12.2	2.5
พิษณุโลก	100.0	85.3	11.3	3.4
ในเขตเทศบาล	100.0	86.3	10.0	3.7
นอกเขตเทศบาล	100.0	85.0	11.7	3.3
พิจิตร	100.0	88.3	7.8	3.9
ในเขตเทศบาล	100.0	88.9	8.4	2.7
นอกเขตเทศบาล	100.0	88.2	7.5	4.3
เพชรบูรณ์	100.0	84.1	11.6	4.3
ในเขตเทศบาล	100.0	87.3	8.4	4.3
นอกเขตเทศบาล	100.0	83.4	12.3	4.3
ภาคตะวันออกเฉียงเหนือ	100.0	81.9	13.6	4.5
ในเขตเทศบาล	100.0	83.5	11.7	4.8
นอกเขตเทศบาล	100.0	81.2	14.4	4.4
นครราชสีมา	100.0	81.6	13.2	5.2
ในเขตเทศบาล	100.0	88.6	6.3	5.1
นอกเขตเทศบาล	100.0	79.1	15.7	5.2

ตาราง 6 ร้อยละของผู้ที่มีอายุตั้งแต่ 10 ปีขึ้นไป จำแนกตามพฤติกรรมการสูบบุหรี่ใน 1 เดือนที่ผ่านมา เขตการปกครอง จังหวัด ภาค และทั่วราชอาณาจักร¹ (ต่อ)

เขตการปกครอง จังหวัด ภาค และทั่วราชอาณาจักร	รวม	พฤติกรรมการสูบบุหรี่		
		ไม่สูบ	สูบบุหรี่เป็นประจำ	สูบบุหรี่เป็นครั้งคราว
บุรีรัมย์	100.0	83.1	13.7	3.2
ในเขตเทศบาล	100.0	81.8	14.8	3.4
นอกเขตเทศบาล	100.0	83.6	13.3	3.1
สุรินทร์	100.0	80.9	16.3	2.8
ในเขตเทศบาล	100.0	86.4	10.2	3.4
นอกเขตเทศบาล	100.0	80.1	17.3	2.6
ศรีสะเกษ	100.0	82.4	16.1	1.5
ในเขตเทศบาล	100.0	86.5	11.9	1.6
นอกเขตเทศบาล	100.0	81.6	16.9	1.5
อุบลราชธานี	100.0	83.0	11.0	6.0
ในเขตเทศบาล	100.0	83.6	9.0	7.4
นอกเขตเทศบาล	100.0	82.9	11.6	5.5
ยโสธร	100.0	84.0	10.9	5.1
ในเขตเทศบาล	100.0	83.4	11.5	5.1
นอกเขตเทศบาล	100.0	84.2	10.7	5.1
ชัยภูมิ	100.0	82.1	16.8	1.1
ในเขตเทศบาล	100.0	83.8	14.3	1.9
นอกเขตเทศบาล	100.0	81.6	17.5	0.9
อำนาจเจริญ	100.0	83.3	13.9	2.8
ในเขตเทศบาล	100.0	82.6	14.4	3.0
นอกเขตเทศบาล	100.0	83.6	13.7	2.7
บึงกาฬ	100.0	79.2	13.9	6.9
ในเขตเทศบาล	100.0	82.4	13.8	3.8
นอกเขตเทศบาล	100.0	78.1	13.9	8.0

ตาราง 6 ร้อยละของผู้ที่มีอายุตั้งแต่ 10 ปีขึ้นไป จำแนกตามพฤติกรรมการสูบบุหรี่ใน 1 เดือนที่ผ่านมา เขตการปกครอง จังหวัด ภาค และทั่วราชอาณาจักร¹ (ต่อ)

เขตการปกครอง จังหวัด ภาค และทั่วราชอาณาจักร	รวม	พฤติกรรมการสูบบุหรี่		
		ไม่สูบ	สูบบุหรี่เป็นประจำ	สูบบุหรี่เป็นครั้งคราว
หนองบัวลำภู	100.0	79.9	15.4	4.7
ในเขตเทศบาล	100.0	80.3	14.8	4.9
นอกเขตเทศบาล	100.0	79.5	15.9	4.6
ขอนแก่น	100.0	81.1	13.1	5.8
ในเขตเทศบาล	100.0	77.7	13.4	8.9
นอกเขตเทศบาล	100.0	83.4	12.9	3.7
อุดรธานี	100.0	81.9	10.4	7.7
ในเขตเทศบาล	100.0	85.8	7.0	7.2
นอกเขตเทศบาล	100.0	79.6	12.5	7.9
เลย	100.0	79.5	11.2	9.3
ในเขตเทศบาล	100.0	83.6	12.7	3.7
นอกเขตเทศบาล	100.0	77.7	10.6	11.7
หนองคาย	100.0	87.1	9.7	3.2
ในเขตเทศบาล	100.0	90.5	7.4	2.1
นอกเขตเทศบาล	100.0	85.6	10.8	3.6
มหาสารคาม	100.0	82.1	15.3	2.6
ในเขตเทศบาล	100.0	85.0	12.2	2.8
นอกเขตเทศบาล	100.0	81.5	16.0	2.5
ร้อยเอ็ด	100.0	84.2	14.0	1.8
ในเขตเทศบาล	100.0	86.9	12.1	1.0
นอกเขตเทศบาล	100.0	82.8	15.0	2.2
กาฬสินธุ์	100.0	76.6	18.5	4.9
ในเขตเทศบาล	100.0	77.5	18.6	3.9
นอกเขตเทศบาล	100.0	75.7	18.3	6.0

ตาราง 6 ร้อยละของผู้ที่มีอายุตั้งแต่ 10 ปีขึ้นไป จำแนกตามพฤติกรรมการสูบบุหรี่ใน 1 เดือนที่ผ่านมา เขตการปกครอง จังหวัด ภาค และทั่วราชอาณาจักร¹ (ต่อ)

เขตการปกครอง จังหวัด ภาค และทั่วราชอาณาจักร	รวม	พฤติกรรมการสูบบุหรี่		
		ไม่สูบ	สูบบุหรี่เป็นประจำ	สูบบุหรี่เป็นครั้งคราว
สกลนคร	100.0	82.3	11.2	6.5
ในเขตเทศบาล	100.0	84.6	10.9	4.5
นอกเขตเทศบาล	100.0	81.1	11.3	7.6
นครพนม	100.0	82.1	12.7	5.2
ในเขตเทศบาล	100.0	85.1	9.3	5.6
นอกเขตเทศบาล	100.0	81.3	13.6	5.1
มุกดาหาร	100.0	80.8	18.6	0.6
ในเขตเทศบาล	100.0	82.2	17.1	0.7
นอกเขตเทศบาล	100.0	79.3	20.2	0.5
ภาคใต้	100.0	79.3	15.8	4.9
ในเขตเทศบาล	100.0	81.7	13.4	4.9
นอกเขตเทศบาล	100.0	78.1	17.0	4.9
นครศรีธรรมราช	100.0	76.6	19.0	4.4
ในเขตเทศบาล	100.0	81.3	13.8	4.9
นอกเขตเทศบาล	100.0	75.6	20.2	4.2
กระบี่	100.0	76.8	20.4	2.8
ในเขตเทศบาล	100.0	81.6	15.2	3.2
นอกเขตเทศบาล	100.0	75.9	21.4	2.7
พังงา	100.0	86.5	7.9	5.6
ในเขตเทศบาล	100.0	87.5	7.2	5.3
นอกเขตเทศบาล	100.0	86.3	8.0	5.7
ภูเก็ต	100.0	78.0	17.2	4.8
ในเขตเทศบาล	100.0	77.4	17.5	5.1
นอกเขตเทศบาล	100.0	79.4	16.6	4.0

ตาราง 6 ร้อยละของผู้ที่มีอายุตั้งแต่ 10 ปีขึ้นไป จำแนกตามพฤติกรรมการสูบบุหรี่ใน 1 เดือนที่ผ่านมา เขตการปกครอง จังหวัด ภาค และทั่วราชอาณาจักร¹ (ต่อ)

เขตการปกครอง จังหวัด ภาค และทั่วราชอาณาจักร	รวม	พฤติกรรมการสูบบุหรี่		
		ไม่สูบ	สูบบุหรี่เป็นประจำ	สูบบุหรี่เป็นครั้งคราว
สุราษฎร์ธานี	100.0	77.0	21.2	1.8
ในเขตเทศบาล	100.0	81.9	16.2	1.9
นอกเขตเทศบาล	100.0	73.5	24.8	1.7
ระนอง	100.0	76.5	19.6	3.9
ในเขตเทศบาล	100.0	76.9	17.8	5.3
นอกเขตเทศบาล	100.0	76.2	21.3	2.5
ชุมพร	100.0	78.3	15.9	5.8
ในเขตเทศบาล	100.0	80.9	14.3	4.8
นอกเขตเทศบาล	100.0	77.1	16.6	6.3
สงขลา	100.0	82.2	12.3	5.5
ในเขตเทศบาล	100.0	83.8	11.3	4.9
นอกเขตเทศบาล	100.0	80.4	13.5	6.1
สตูล	100.0	76.4	19.9	3.7
ในเขตเทศบาล	100.0	79.3	14.9	5.8
นอกเขตเทศบาล	100.0	75.6	21.2	3.2
ตรัง	100.0	79.2	14.1	6.7
ในเขตเทศบาล	100.0	85.9	9.6	4.5
นอกเขตเทศบาล	100.0	77.7	15.1	7.2
พัทลุง	100.0	80.3	16.2	3.5
ในเขตเทศบาล	100.0	81.3	16.0	2.7
นอกเขตเทศบาล	100.0	79.2	16.4	4.4
ปัตตานี	100.0	82.8	11.5	5.7
ในเขตเทศบาล	100.0	84.0	8.7	7.3
นอกเขตเทศบาล	100.0	82.6	12.0	5.4

ตาราง 6 ร้อยละของผู้ที่มีอายุตั้งแต่ 10 ปีขึ้นไป จำแนกตามพฤติกรรมการสูบบุหรี่ใน 1 เดือนที่ผ่านมา เขตการปกครอง จังหวัด ภาค และทั่วราชอาณาจักร¹ (ต่อ)

เขตการปกครอง จังหวัด ภาค และทั่วราชอาณาจักร	รวม	พฤติกรรมการสูบบุหรี่		
		ไม่สูบ	สูบบุหรี่เป็นประจำ	สูบบุหรี่เป็นครั้งคราว
ยะลา	100.0	81.1	10.5	8.4
ในเขตเทศบาล	100.0	80.5	6.3	13.2
นอกเขตเทศบาล	100.0	81.3	12.2	6.5
นราธิวาส	100.0	79.9	12.9	7.2
ในเขตเทศบาล	100.0	81.6	9.3	9.1
นอกเขตเทศบาล	100.0	79.5	13.8	6.7

¹ ไม่รวม "ไม่ทราบ/ไม่ตอบ"

ตาราง 7 ร้อยละของผู้ที่มีอายุตั้งแต่ 10 ปีขึ้นไป จำแนกตามพฤติกรรมการเล่นการพนัน/หวย/สลากกินแบ่งรัฐบาล ใน 1 เดือนที่ผ่านมา เขตการปกครอง จังหวัด ภาค และทั่วราชอาณาจักร¹

เขตการปกครอง จังหวัด ภาค และทั่วราชอาณาจักร	รวม	พฤติกรรมการเล่นการพนัน/หวย/สลากกินแบ่งรัฐบาล			
		ไม่เล่น	เล่นการพนัน	เล่นหวย สลากกินแบ่งรัฐบาล	เล่นทั้งการพนันและหวย/ สลากกินแบ่งรัฐบาล
ทั่วราชอาณาจักร	100.0	63.8	0.6	34.3	1.3
ในเขตเทศบาล	100.0	63.8	0.5	34.3	1.4
นอกเขตเทศบาล	100.0	63.8	0.8	34.2	1.2
กรุงเทพมหานคร	100.0	66.2	0.3	32.3	1.2
ภาคกลาง	100.0	61.4	0.4	37.0	1.2
ในเขตเทศบาล	100.0	62.2	0.3	36.3	1.2
นอกเขตเทศบาล	100.0	60.7	0.4	37.7	1.2
สมุทรปราการ	100.0	56.1	0.4	42.8	0.7
ในเขตเทศบาล	100.0	59.9	0.4	38.5	1.2
นอกเขตเทศบาล	100.0	50.6	0.3	49.1	-
นนทบุรี	100.0	64.6	0.2	35.0	0.2
ในเขตเทศบาล	100.0	61.5	0.4	37.9	0.2
นอกเขตเทศบาล	100.0	69.2	-	30.6	0.2
ปทุมธานี	100.0	63.3	0.3	32.9	3.5
ในเขตเทศบาล	100.0	64.3	0.1	32.5	3.1
นอกเขตเทศบาล	100.0	62.0	0.5	33.5	4.0
พระนครศรีอยุธยา	100.0	69.5	0.2	29.9	0.4
ในเขตเทศบาล	100.0	65.4	0.2	34.4	-
นอกเขตเทศบาล	100.0	72.4	0.1	26.8	0.7
อ่างทอง	100.0	67.0	0.2	32.4	0.4
ในเขตเทศบาล	100.0	68.0	0.4	31.3	0.3
นอกเขตเทศบาล	100.0	66.3	-	33.3	0.4
ลพบุรี	100.0	61.1	0.2	37.6	1.1
ในเขตเทศบาล	100.0	61.2	0.3	38.2	0.3
นอกเขตเทศบาล	100.0	61.0	0.2	37.3	1.5

ตาราง 7 ร้อยละของผู้ที่มีอายุตั้งแต่ 10 ปีขึ้นไป จำแนกตามพฤติกรรมการเล่นการพนัน/หวย/สลากกินแบ่งรัฐบาล ใน 1 เดือนที่ผ่านมา เขตการปกครอง จังหวัด ภาค และทั่วราชอาณาจักร¹ (ต่อ)

เขตการปกครอง จังหวัด ภาค และทั่วราชอาณาจักร	รวม	พฤติกรรมการเล่นการพนัน/หวย/สลากกินแบ่งรัฐบาล			
		ไม่เล่น	เล่นการพนัน	เล่นหวย สลากกินแบ่งรัฐบาล	เล่นทั้งการพนันและหวย/ สลากกินแบ่งรัฐบาล
สิงห์บุรี	100.0	61.2	0.4	38.4	-
ในเขตเทศบาล	100.0	65.2	0.9	33.9	-
นอกเขตเทศบาล	100.0	59.5	0.2	40.3	-
ชัยนาท	100.0	64.9	0.2	34.6	0.3
ในเขตเทศบาล	100.0	65.3	0.2	34.2	0.3
นอกเขตเทศบาล	100.0	64.0	0.1	35.5	0.4
สระบุรี	100.0	58.2	0.3	40.7	0.8
ในเขตเทศบาล	100.0	60.9	0.1	38.3	0.7
นอกเขตเทศบาล	100.0	56.8	0.4	42.0	0.8
ชลบุรี	100.0	58.0	0.6	39.7	1.7
ในเขตเทศบาล	100.0	58.6	0.7	38.8	1.9
นอกเขตเทศบาล	100.0	56.2	0.3	42.6	0.9
ระยอง	100.0	62.0	0.1	36.3	1.6
ในเขตเทศบาล	100.0	60.7	0.1	37.4	1.8
นอกเขตเทศบาล	100.0	63.5	0.1	35.0	1.4
จันทบุรี	100.0	65.7	0.3	33.1	0.9
ในเขตเทศบาล	100.0	65.0	0.4	33.1	1.5
นอกเขตเทศบาล	100.0	66.3	0.3	33.0	0.4
ตราด	100.0	56.7	0.1	42.3	0.9
ในเขตเทศบาล	100.0	62.6	0.3	36.8	0.3
นอกเขตเทศบาล	100.0	53.7	0.1	45.1	1.1
ฉะเชิงเทรา	100.0	57.4	0.5	41.1	1.0
ในเขตเทศบาล	100.0	60.0	0.1	39.0	0.9
นอกเขตเทศบาล	100.0	56.3	0.6	42.0	1.1

ตาราง 7 ร้อยละของผู้ที่มีอายุตั้งแต่ 10 ปีขึ้นไป จำแนกตามพฤติกรรมการเล่นการพนัน/หวย/สลากกินแบ่งรัฐบาล ใน 1 เดือนที่ผ่านมา เขตการปกครอง จังหวัด ภาค และทั่วราชอาณาจักร¹ (ต่อ)

เขตการปกครอง จังหวัด ภาค และทั่วราชอาณาจักร	รวม	พฤติกรรมการเล่นการพนัน/หวย/สลากกินแบ่งรัฐบาล			
		ไม่เล่น	เล่นการพนัน	เล่นหวย สลากกินแบ่งรัฐบาล	เล่นทั้งการพนันและหวย/ สลากกินแบ่งรัฐบาล
ปราจีนบุรี	100.0	51.1	0.1	47.5	1.3
ในเขตเทศบาล	100.0	55.3	-	44.3	0.4
นอกเขตเทศบาล	100.0	50.4	0.2	48.0	1.4
นครนายก	100.0	60.9	0.1	37.3	1.7
ในเขตเทศบาล	100.0	61.5	0.4	36.8	1.3
นอกเขตเทศบาล	100.0	60.8	0.1	37.4	1.7
สระแก้ว	100.0	62.9	0.3	36.3	0.5
ในเขตเทศบาล	100.0	62.7	0.5	35.9	0.9
นอกเขตเทศบาล	100.0	62.9	0.3	36.4	0.4
ราชบุรี	100.0	53.5	0.7	44.7	1.1
ในเขตเทศบาล	100.0	56.7	0.6	41.9	0.8
นอกเขตเทศบาล	100.0	51.4	0.7	46.6	1.3
กาญจนบุรี	100.0	62.1	0.5	34.9	2.5
ในเขตเทศบาล	100.0	61.8	0.3	36.0	1.9
นอกเขตเทศบาล	100.0	62.3	0.6	34.2	2.9
สุพรรณบุรี	100.0	71.1	1.0	27.7	0.2
ในเขตเทศบาล	100.0	65.5	0.3	34.0	0.2
นอกเขตเทศบาล	100.0	73.1	1.3	25.4	0.2
นครปฐม	100.0	58.0	0.3	39.2	2.5
ในเขตเทศบาล	100.0	68.5	0.2	31.0	0.3
นอกเขตเทศบาล	100.0	52.1	0.3	43.9	3.7
สมุทรสาคร	100.0	62.9	0.4	35.8	0.9
ในเขตเทศบาล	100.0	62.7	0.3	36.1	0.9
นอกเขตเทศบาล	100.0	63.2	0.4	35.4	1.0

ตาราง 7 ร้อยละของผู้ที่มีอายุตั้งแต่ 10 ปีขึ้นไป จำแนกตามพฤติกรรมการเล่นการพนัน/หวย/สลากกินแบ่งรัฐบาล ใน 1 เดือนที่ผ่านมา เขตการปกครอง จังหวัด ภาค และทั่วราชอาณาจักร¹ (ต่อ)

เขตการปกครอง จังหวัด ภาค และทั่วราชอาณาจักร	รวม	พฤติกรรมการเล่นการพนัน/หวย/สลากกินแบ่งรัฐบาล			
		ไม่เล่น	เล่นการพนัน	เล่นหวย สลากกินแบ่งรัฐบาล	เล่นทั้งการพนันและหวย/ สลากกินแบ่งรัฐบาล
สมุทรสงคราม	100.0	63.7	0.3	35.6	0.4
ในเขตเทศบาล	100.0	63.6	0.2	35.9	0.3
นอกเขตเทศบาล	100.0	63.7	0.3	35.6	0.4
เพชรบุรี	100.0	69.6	0.7	29.0	0.7
ในเขตเทศบาล	100.0	68.7	0.5	30.2	0.6
นอกเขตเทศบาล	100.0	70.1	0.9	28.2	0.8
ประจวบคีรีขันธ์	100.0	71.4	0.3	27.5	0.8
ในเขตเทศบาล	100.0	75.7	0.5	23.2	0.6
นอกเขตเทศบาล	100.0	68.8	0.2	30.0	1.0
ภาคเหนือ	100.0	57.4	0.3	40.7	1.6
ในเขตเทศบาล	100.0	54.3	0.4	43.5	1.8
นอกเขตเทศบาล	100.0	59.1	0.3	39.1	1.5
เชียงใหม่	100.0	61.3	0.2	34.8	3.7
ในเขตเทศบาล	100.0	58.1	0.1	37.8	4.0
นอกเขตเทศบาล	100.0	65.5	0.3	30.9	3.3
ลำพูน	100.0	46.9	0.4	52.2	0.5
ในเขตเทศบาล	100.0	47.7	0.4	51.3	0.6
นอกเขตเทศบาล	100.0	45.5	0.5	53.9	0.1
ลำปาง	100.0	46.5	0.2	52.8	0.5
ในเขตเทศบาล	100.0	43.7	-	55.7	0.6
นอกเขตเทศบาล	100.0	49.4	0.4	49.8	0.4
อุตรดิตถ์	100.0	57.8	0.4	41.0	0.8
ในเขตเทศบาล	100.0	54.0	0.4	44.6	1.0
นอกเขตเทศบาล	100.0	59.8	0.4	39.1	0.7

ตาราง 7 ร้อยละของผู้ที่มีอายุตั้งแต่ 10 ปีขึ้นไป จำแนกตามพฤติกรรมการเล่นการพนัน/หวย/สลากกินแบ่งรัฐบาล ใน 1 เดือนที่ผ่านมา เขตการปกครอง จังหวัด ภาค และทั่วราชอาณาจักร¹ (ต่อ)

เขตการปกครอง จังหวัด ภาค และทั่วราชอาณาจักร	รวม	พฤติกรรมการเล่นการพนัน/หวย/สลากกินแบ่งรัฐบาล			
		ไม่เล่น	เล่นการพนัน	เล่นหวย สลากกินแบ่งรัฐบาล	เล่นทั้งการพนันและหวย/ สลากกินแบ่งรัฐบาล
แพร่	100.0	51.4	0.4	47.9	0.3
ในเขตเทศบาล	100.0	50.2	0.4	49.1	0.3
นอกเขตเทศบาล	100.0	52.1	0.4	47.2	0.3
น่าน	100.0	64.0	0.3	34.2	1.5
ในเขตเทศบาล	100.0	59.2	0.3	38.5	2.0
นอกเขตเทศบาล	100.0	65.4	0.3	33.0	1.3
พะเยา	100.0	57.1	2.2	39.4	1.3
ในเขตเทศบาล	100.0	52.9	2.6	42.1	2.4
นอกเขตเทศบาล	100.0	61.9	1.6	36.4	0.1
เชียงราย	100.0	48.9	0.1	50.5	0.5
ในเขตเทศบาล	100.0	44.0	0.2	55.7	0.1
นอกเขตเทศบาล	100.0	52.0	0.1	47.2	0.7
แม่ฮ่องสอน	100.0	83.6	0.1	16.2	0.1
ในเขตเทศบาล	100.0	65.2	0.3	34.5	-
นอกเขตเทศบาล	100.0	86.8	0.1	13.0	0.1
นครสวรรค์	100.0	62.2	0.2	37.5	0.1
ในเขตเทศบาล	100.0	63.5	0.3	36.1	0.1
นอกเขตเทศบาล	100.0	61.8	0.2	37.9	0.1
อุทัยธานี	100.0	58.9	0.2	39.8	1.1
ในเขตเทศบาล	100.0	65.5	0.5	32.4	1.6
นอกเขตเทศบาล	100.0	57.0	0.2	41.9	0.9
กำแพงเพชร	100.0	60.5	0.2	38.9	0.4
ในเขตเทศบาล	100.0	56.6	0.2	42.5	0.7
นอกเขตเทศบาล	100.0	61.9	0.2	37.6	0.3

ตาราง 7 ร้อยละของผู้ที่มีอายุตั้งแต่ 10 ปีขึ้นไป จำแนกตามพฤติกรรมการเล่นการพนัน/หวย/สลากกินแบ่งรัฐบาล ใน 1 เดือนที่ผ่านมา เขตการปกครอง จังหวัด ภาค และทั่วราชอาณาจักร¹ (ต่อ)

เขตการปกครอง จังหวัด ภาค และทั่วราชอาณาจักร	รวม	พฤติกรรมการเล่นการพนัน/หวย/สลากกินแบ่งรัฐบาล			
		ไม่เล่น	เล่นการพนัน	เล่นหวย สลากกินแบ่งรัฐบาล	เล่นทั้งการพนันและหวย/ สลากกินแบ่งรัฐบาล
ตาก	100.0	67.4	0.4	31.5	0.7
ในเขตเทศบาล	100.0	62.7	0.6	35.9	0.8
นอกเขตเทศบาล	100.0	69.3	0.3	29.7	0.7
สุโขทัย	100.0	54.7	0.5	43.9	0.9
ในเขตเทศบาล	100.0	58.8	0.3	40.2	0.7
นอกเขตเทศบาล	100.0	53.2	0.5	45.3	1.0
พิษณุโลก	100.0	60.2	0.2	39.4	0.2
ในเขตเทศบาล	100.0	58.0	0.2	41.3	0.5
นอกเขตเทศบาล	100.0	60.8	0.1	38.9	0.2
พิจิตร	100.0	61.8	0.2	36.3	1.7
ในเขตเทศบาล	100.0	59.8	0.3	35.0	4.9
นอกเขตเทศบาล	100.0	62.4	0.1	36.8	0.7
เพชรบูรณ์	100.0	51.7	0.6	41.0	6.7
ในเขตเทศบาล	100.0	57.5	0.3	37.9	4.3
นอกเขตเทศบาล	100.0	50.4	0.6	41.7	7.3
ภาคตะวันออกเฉียงเหนือ	100.0	65.1	0.7	33.1	1.1
ในเขตเทศบาล	100.0	64.7	0.5	33.2	1.6
นอกเขตเทศบาล	100.0	65.3	0.7	33.1	0.9
นครราชสีมา	100.0	62.2	0.6	36.6	0.6
ในเขตเทศบาล	100.0	67.3	-	31.9	0.8
นอกเขตเทศบาล	100.0	60.4	0.7	38.4	0.5
บุรีรัมย์	100.0	69.6	0.3	30.0	0.1
ในเขตเทศบาล	100.0	69.4	0.3	30.3	-
นอกเขตเทศบาล	100.0	69.7	0.3	29.9	0.1

ตาราง 7 ร้อยละของผู้ที่มีอายุตั้งแต่ 10 ปีขึ้นไป จำแนกตามพฤติกรรมการเล่นการพนัน/หวย/สลากกินแบ่งรัฐบาล ใน 1 เดือนที่ผ่านมา เขตการปกครอง จังหวัด ภาค และทั่วราชอาณาจักร¹ (ต่อ)

เขตการปกครอง จังหวัด ภาค และทั่วราชอาณาจักร	รวม	พฤติกรรมการเล่นการพนัน/หวย/สลากกินแบ่งรัฐบาล			
		ไม่เล่น	เล่นการพนัน	เล่นหวย สลากกินแบ่งรัฐบาล	เล่นทั้งการพนันและหวย/ สลากกินแบ่งรัฐบาล
สุรินทร์	100.0	58.2	1.6	38.7	1.5
ในเขตเทศบาล	100.0	55.8	0.7	42.3	1.2
นอกเขตเทศบาล	100.0	58.6	1.7	38.1	1.6
ศรีสะเกษ	100.0	62.0	0.4	36.8	0.8
ในเขตเทศบาล	100.0	59.9	0.3	38.9	0.9
นอกเขตเทศบาล	100.0	62.4	0.4	36.4	0.8
อุบลราชธานี	100.0	56.0	1.5	41.7	0.8
ในเขตเทศบาล	100.0	53.7	1.2	43.5	1.6
นอกเขตเทศบาล	100.0	56.7	1.7	41.1	0.5
ยโสธร	100.0	67.9	0.9	29.7	1.5
ในเขตเทศบาล	100.0	64.8	0.5	33.2	1.5
นอกเขตเทศบาล	100.0	69.0	1.0	28.5	1.5
ชัยภูมิ	100.0	74.4	0.9	24.3	0.4
ในเขตเทศบาล	100.0	71.8	1.0	26.2	1.0
นอกเขตเทศบาล	100.0	75.0	0.8	23.9	0.3
อำนาจเจริญ	100.0	78.3	0.4	20.5	0.8
ในเขตเทศบาล	100.0	76.8	0.5	22.0	0.7
นอกเขตเทศบาล	100.0	79.1	0.3	19.7	0.9
บึงกาฬ	100.0	72.4	0.3	26.1	1.2
ในเขตเทศบาล	100.0	80.3	0.4	18.8	0.5
นอกเขตเทศบาล	100.0	69.8	0.3	28.5	1.4
หนองบัวลำภู	100.0	67.2	0.5	31.7	0.6
ในเขตเทศบาล	100.0	65.5	0.5	33.2	0.8
นอกเขตเทศบาล	100.0	68.4	0.5	30.6	0.5

ตาราง 7 ร้อยละของผู้ที่มีอายุตั้งแต่ 10 ปีขึ้นไป จำแนกตามพฤติกรรมการเล่นการพนัน/หวย/สลากกินแบ่งรัฐบาล ใน 1 เดือนที่ผ่านมา เขตการปกครอง จังหวัด ภาค และทั่วราชอาณาจักร¹ (ต่อ)

เขตการปกครอง จังหวัด ภาค และทั่วราชอาณาจักร	รวม	พฤติกรรมการเล่นการพนัน/หวย/สลากกินแบ่งรัฐบาล			
		ไม่เล่น	เล่นการพนัน	เล่นหวย สลากกินแบ่งรัฐบาล	เล่นทั้งการพนันและหวย/ สลากกินแบ่งรัฐบาล
ขอนแก่น	100.0	57.1	0.3	41.4	1.2
ในเขตเทศบาล	100.0	49.0	0.4	48.6	2.0
นอกเขตเทศบาล	100.0	62.8	0.1	36.4	0.7
อุดรธานี	100.0	70.0	0.1	29.7	0.2
ในเขตเทศบาล	100.0	72.4	0.3	27.2	0.1
นอกเขตเทศบาล	100.0	68.6	-	31.2	0.2
เลย	100.0	64.0	0.3	32.9	2.8
ในเขตเทศบาล	100.0	57.1	0.2	37.0	5.7
นอกเขตเทศบาล	100.0	67.0	0.3	31.1	1.6
หนองคาย	100.0	73.0	0.4	26.5	0.1
ในเขตเทศบาล	100.0	73.0	0.1	26.7	0.2
นอกเขตเทศบาล	100.0	73.0	0.6	26.4	-
มหาสารคาม	100.0	69.4	0.5	28.9	1.2
ในเขตเทศบาล	100.0	75.5	0.7	22.1	1.7
นอกเขตเทศบาล	100.0	68.0	0.5	30.4	1.1
ร้อยเอ็ด	100.0	61.9	0.7	35.6	1.8
ในเขตเทศบาล	100.0	60.9	1.0	35.4	2.7
นอกเขตเทศบาล	100.0	62.4	0.6	35.7	1.3
กาฬสินธุ์	100.0	71.5	0.4	23.0	5.1
ในเขตเทศบาล	100.0	68.9	0.3	26.1	4.7
นอกเขตเทศบาล	100.0	74.4	0.4	19.7	5.5
สกลนคร	100.0	75.6	1.5	22.3	0.6
ในเขตเทศบาล	100.0	77.5	0.9	21.3	0.3
นอกเขตเทศบาล	100.0	74.5	1.8	22.9	0.8

ตาราง 7 ร้อยละของผู้ที่มีอายุตั้งแต่ 10 ปีขึ้นไป จำแนกตามพฤติกรรมการเล่นการพนัน/หวย/สลากกินแบ่งรัฐบาล ใน 1 เดือนที่ผ่านมา เขตการปกครอง จังหวัด ภาค และทั่วราชอาณาจักร¹ (ต่อ)

เขตการปกครอง จังหวัด ภาค และทั่วราชอาณาจักร	รวม	พฤติกรรมการเล่นการพนัน/หวย/สลากกินแบ่งรัฐบาล			
		ไม่เล่น	เล่นการพนัน	เล่นหวย สลากกินแบ่งรัฐบาล	เล่นทั้งการพนันและหวย/ สลากกินแบ่งรัฐบาล
นครพนม	100.0	59.9	0.6	38.9	0.6
ในเขตเทศบาล	100.0	56.9	0.5	41.4	1.2
นอกเขตเทศบาล	100.0	60.7	0.6	38.2	0.5
มุกดาหาร	100.0	77.5	0.2	19.7	2.6
ในเขตเทศบาล	100.0	77.1	0.1	20.2	2.6
นอกเขตเทศบาล	100.0	77.8	0.3	19.3	2.6
ภาคใต้	100.0	72.0	1.8	24.5	1.7
ในเขตเทศบาล	100.0	72.5	1.3	24.5	1.7
นอกเขตเทศบาล	100.0	71.8	1.9	24.5	1.8
นครศรีธรรมราช	100.0	58.0	1.2	39.2	1.6
ในเขตเทศบาล	100.0	58.5	1.0	38.9	1.6
นอกเขตเทศบาล	100.0	57.9	1.3	39.2	1.6
กระบี่	100.0	74.4	0.5	23.3	1.8
ในเขตเทศบาล	100.0	73.6	0.2	24.4	1.8
นอกเขตเทศบาล	100.0	74.6	0.5	23.1	1.8
พังงา	100.0	72.5	0.7	26.6	0.2
ในเขตเทศบาล	100.0	73.0	0.2	26.8	-
นอกเขตเทศบาล	100.0	72.4	0.8	26.5	0.3
ภูเก็ต	100.0	70.6	0.5	27.8	1.1
ในเขตเทศบาล	100.0	67.1	0.5	31.7	0.7
นอกเขตเทศบาล	100.0	78.3	0.4	19.4	1.9
สุราษฎร์ธานี	100.0	60.8	8.6	29.4	1.2
ในเขตเทศบาล	100.0	68.4	5.0	25.8	0.8
นอกเขตเทศบาล	100.0	55.5	11.2	31.9	1.4
ระนอง	100.0	74.1	0.1	25.0	0.8
ในเขตเทศบาล	100.0	74.4	0.2	24.7	0.7
นอกเขตเทศบาล	100.0	73.7	-	25.4	0.9

ตาราง 7 ร้อยละของผู้ที่มีอายุตั้งแต่ 10 ปีขึ้นไป จำแนกตามพฤติกรรมการเล่นการพนัน/หวย/สลากกินแบ่งรัฐบาล ใน 1 เดือนที่ผ่านมา เขตการปกครอง จังหวัด ภาค และทั่วราชอาณาจักร¹ (ต่อ)

เขตการปกครอง จังหวัด ภาค และทั่วราชอาณาจักร	รวม	พฤติกรรมการเล่นการพนัน/หวย/สลากกินแบ่งรัฐบาล			
		ไม่เล่น	เล่นการพนัน	เล่นหวย สลากกินแบ่งรัฐบาล	เล่นทั้งการพนันและหวย/ สลากกินแบ่งรัฐบาล
ชุมพร	100.0	65.3	0.4	32.6	1.7
ในเขตเทศบาล	100.0	67.5	0.5	31.6	0.4
นอกเขตเทศบาล	100.0	64.2	0.4	33.1	2.3
สงขลา	100.0	76.1	1.3	18.3	4.3
ในเขตเทศบาล	100.0	79.3	0.8	16.1	3.8
นอกเขตเทศบาล	100.0	72.4	2.0	20.8	4.8
สตูล	100.0	90.0	0.1	9.4	0.5
ในเขตเทศบาล	100.0	74.8	0.1	24.1	1.0
นอกเขตเทศบาล	100.0	94.0	0.1	5.6	0.3
ตรัง	100.0	52.8	0.7	42.4	4.1
ในเขตเทศบาล	100.0	57.8	0.7	39.1	2.4
นอกเขตเทศบาล	100.0	51.6	0.7	43.2	4.5
พัทลุง	100.0	69.0	1.7	28.2	1.1
ในเขตเทศบาล	100.0	64.2	1.5	32.8	1.5
นอกเขตเทศบาล	100.0	74.1	1.9	23.4	0.6
ปัตตานี	100.0	93.4	0.7	5.8	0.1
ในเขตเทศบาล	100.0	90.3	0.3	9.2	0.2
นอกเขตเทศบาล	100.0	94.1	0.7	5.1	0.1
ยะลา	100.0	92.0	0.8	7.1	0.1
ในเขตเทศบาล	100.0	83.9	-	15.8	0.3
นอกเขตเทศบาล	100.0	95.2	1.1	3.6	0.1
นราธิวาส	100.0	98.6	0.1	1.3	-
ในเขตเทศบาล	100.0	97.5	0.2	2.2	0.1
นอกเขตเทศบาล	100.0	98.8	0.1	1.1	-

¹ "ไม่รวม" "ไม่ทราบ/ไม่ตอบ"

ตาราง 8 ร้อยละของผู้ที่เคยป่วยขนาดที่ต้องไปหาหมอ แต่ไม่ได้ไปในรอบ 12 เดือนที่ผ่านมา จำแนกตามสาเหตุที่ไม่ได้ไป เขตการปกครอง ภาค และทั่วราชอาณาจักร¹

เขตการปกครอง ภาค และทั่วราชอาณาจักร	รวม	ไม่เคย/ ไม่เคยป่วย	ป่วย และ หาหมอทุกครั้ง	สาเหตุที่ไม่ได้รักษา			
				ไม่มีเงิน	ไม่ต้องการรักษา	ไม่สามารถรักษาได้	อื่นๆ
ทั่วราชอาณาจักร	100.0	51.5	45.8	0.2	2.1	0.3	0.1
ในเขตเทศบาล	100.0	54.3	42.8	0.2	2.0	0.6	0.1
นอกเขตเทศบาล	100.0	49.1	48.2	0.2	2.2	0.1	0.2
กรุงเทพมหานคร	100.0	69.4	27.3	0.1	1.8	1.4	-
ภาคกลาง	100.0	45.9	51.1	0.2	2.4	0.2	0.2
ในเขตเทศบาล	100.0	45.8	50.9	0.3	2.5	0.3	0.2
นอกเขตเทศบาล	100.0	46.0	51.3	0.1	2.3	0.1	0.2
ภาคเหนือ	100.0	47.7	48.3	0.2	3.4	0.1	0.3
ในเขตเทศบาล	100.0	46.6	49.8	0.1	3.2	0.1	0.2
นอกเขตเทศบาล	100.0	48.2	47.6	0.2	3.6	0.1	0.3
ภาคตะวันออกเฉียงเหนือ	100.0	51.0	47.0	0.2	1.5	0.2	0.1
ในเขตเทศบาล	100.0	51.3	47.4	0.1	1.0	0.1	0.1
นอกเขตเทศบาล	100.0	50.9	46.8	0.2	1.7	0.3	0.1
ภาคใต้	100.0	51.6	46.5	0.3	1.3	0.1	0.2
ในเขตเทศบาล	100.0	51.6	46.5	0.3	1.4	0.1	0.1
นอกเขตเทศบาล	100.0	51.7	46.6	0.2	1.2	0.1	0.2

¹ ไม่รวม "ไม่ทราบ/ไม่ตอบ"

ตาราง 9 ร้อยละของผู้ที่มีอายุตั้งแต่ 5 ปีขึ้นไป จำแนกตามความสามารถในการช่วยเหลือตัวเองในชีวิตประจำวัน เขตการปกครอง จังหวัด ภาค และทั่วราชอาณาจักร¹

เขตการปกครอง จังหวัด ภาค และทั่วราชอาณาจักร	รวม	การช่วยเหลือตัวเองในชีวิตประจำวัน	
		ไม่ได้	ได้
ทั่วราชอาณาจักร	100.0	2.0	98.0
ในเขตเทศบาล	100.0	1.8	98.2
นอกเขตเทศบาล	100.0	2.2	97.8
กรุงเทพมหานคร	100.0	1.6	98.4
ภาคกลาง	100.0	1.8	98.2
ในเขตเทศบาล	100.0	1.7	98.3
นอกเขตเทศบาล	100.0	1.9	98.1
สมุทรปราการ	100.0	1.1	98.9
ในเขตเทศบาล	100.0	1.0	99.0
นอกเขตเทศบาล	100.0	1.1	98.9
นนทบุรี	100.0	1.0	99.0
ในเขตเทศบาล	100.0	1.1	98.9
นอกเขตเทศบาล	100.0	0.8	99.2
ปทุมธานี	100.0	1.4	98.6
ในเขตเทศบาล	100.0	1.4	98.6
นอกเขตเทศบาล	100.0	1.5	98.5
พระนครศรีอยุธยา	100.0	2.3	97.7
ในเขตเทศบาล	100.0	1.7	98.3
นอกเขตเทศบาล	100.0	2.7	97.3
อ่างทอง	100.0	1.6	98.4
ในเขตเทศบาล	100.0	1.3	98.7
นอกเขตเทศบาล	100.0	1.9	98.1
ลพบุรี	100.0	1.3	98.7
ในเขตเทศบาล	100.0	1.3	98.7
นอกเขตเทศบาล	100.0	1.3	98.7

ตาราง 9 ร้อยละของผู้ที่มีอายุตั้งแต่ 5 ปีขึ้นไป จำแนกตามความสามารถในการช่วยเหลือตัวเองในชีวิตประจำวัน เขตการปกครอง จังหวัด ภาค และทั่วราชอาณาจักร¹ (ต่อ)

เขตการปกครอง จังหวัด ภาค และทั่วราชอาณาจักร	รวม	การช่วยเหลือตัวเองในชีวิตประจำวัน	
		ไม่ได้	ได้
สิงห์บุรี	100.0	2.4	97.6
ในเขตเทศบาล	100.0	2.0	98.0
นอกเขตเทศบาล	100.0	2.5	97.5
ชัยนาท	100.0	3.0	97.0
ในเขตเทศบาล	100.0	3.1	96.9
นอกเขตเทศบาล	100.0	2.9	97.1
สระบุรี	100.0	2.0	98.0
ในเขตเทศบาล	100.0	2.8	97.2
นอกเขตเทศบาล	100.0	1.6	98.4
ชลบุรี	100.0	1.3	98.7
ในเขตเทศบาล	100.0	1.4	98.6
นอกเขตเทศบาล	100.0	0.9	99.1
ระยอง	100.0	1.9	98.1
ในเขตเทศบาล	100.0	1.6	98.4
นอกเขตเทศบาล	100.0	2.2	97.8
จันทบุรี	100.0	1.5	98.5
ในเขตเทศบาล	100.0	1.4	98.6
นอกเขตเทศบาล	100.0	1.6	98.4
ตราด	100.0	2.3	97.7
ในเขตเทศบาล	100.0	3.1	96.9
นอกเขตเทศบาล	100.0	1.9	98.1
ฉะเชิงเทรา	100.0	2.1	97.9
ในเขตเทศบาล	100.0	2.2	97.8
นอกเขตเทศบาล	100.0	2.1	97.9
ปราจีนบุรี	100.0	2.5	97.5
ในเขตเทศบาล	100.0	2.0	98.0
นอกเขตเทศบาล	100.0	2.6	97.4

ตาราง 9 ร้อยละของผู้ที่มีอายุตั้งแต่ 5 ปีขึ้นไป จำแนกตามความสามารถในการช่วยเหลือตัวเองในชีวิตประจำวัน เขตการปกครอง จังหวัด ภาค และทั่วราชอาณาจักร¹ (ต่อ)

เขตการปกครอง จังหวัด ภาค และทั่วราชอาณาจักร	รวม	การช่วยเหลือตัวเองในชีวิตประจำวัน	
		ไม่ได้	ได้
นครนายก	100.0	1.7	98.3
ในเขตเทศบาล	100.0	1.7	98.3
นอกเขตเทศบาล	100.0	1.7	98.3
สระแก้ว	100.0	3.8	96.2
ในเขตเทศบาล	100.0	3.9	96.1
นอกเขตเทศบาล	100.0	3.8	96.2
ราชบุรี	100.0	2.9	97.1
ในเขตเทศบาล	100.0	3.4	96.6
นอกเขตเทศบาล	100.0	2.6	97.4
กาญจนบุรี	100.0	3.4	96.6
ในเขตเทศบาล	100.0	3.2	96.8
นอกเขตเทศบาล	100.0	3.5	96.5
สุพรรณบุรี	100.0	1.4	98.6
ในเขตเทศบาล	100.0	1.9	98.1
นอกเขตเทศบาล	100.0	1.3	98.7
นครปฐม	100.0	1.9	98.1
ในเขตเทศบาล	100.0	1.8	98.2
นอกเขตเทศบาล	100.0	2.0	98.0
สมุทรสาคร	100.0	1.5	98.5
ในเขตเทศบาล	100.0	1.2	98.8
นอกเขตเทศบาล	100.0	1.8	98.2
สมุทรสงคราม	100.0	1.8	98.2
ในเขตเทศบาล	100.0	1.4	98.6
นอกเขตเทศบาล	100.0	1.9	98.1
เพชรบุรี	100.0	2.2	97.8
ในเขตเทศบาล	100.0	2.5	97.5
นอกเขตเทศบาล	100.0	2.0	98.0

ตาราง 9 ร้อยละของผู้ที่มีอายุตั้งแต่ 5 ปีขึ้นไป จำแนกตามความสามารถในการช่วยเหลือตัวเองในชีวิตประจำวัน เขตการปกครอง จังหวัด ภาค และทั่วราชอาณาจักร¹ (ต่อ)

เขตการปกครอง จังหวัด ภาค และทั่วราชอาณาจักร	รวม	การช่วยเหลือตัวเองในชีวิตประจำวัน	
		ไม่ได้	ได้
ประจวบคีรีขันธ์	100.0	2.4	97.6
ในเขตเทศบาล	100.0	3.5	96.5
นอกเขตเทศบาล	100.0	1.8	98.2
ภาคเหนือ	100.0	2.0	98.0
ในเขตเทศบาล	100.0	2.0	98.0
นอกเขตเทศบาล	100.0	2.1	97.9
เชียงใหม่	100.0	2.3	97.7
ในเขตเทศบาล	100.0	2.2	97.8
นอกเขตเทศบาล	100.0	2.5	97.5
ลำพูน	100.0	2.1	97.9
ในเขตเทศบาล	100.0	2.7	97.3
นอกเขตเทศบาล	100.0	1.1	98.9
ลำปาง	100.0	2.3	97.7
ในเขตเทศบาล	100.0	2.6	97.4
นอกเขตเทศบาล	100.0	2.1	97.9
อุดรดิตถ์	100.0	2.1	97.9
ในเขตเทศบาล	100.0	2.8	97.2
นอกเขตเทศบาล	100.0	1.6	98.4
แพร่	100.0	2.6	97.4
ในเขตเทศบาล	100.0	3.0	97.0
นอกเขตเทศบาล	100.0	2.4	97.6
น่าน	100.0	1.9	98.1
ในเขตเทศบาล	100.0	1.4	98.6
นอกเขตเทศบาล	100.0	2.0	98.0

ตาราง 9 ร้อยละของผู้ที่มีอายุตั้งแต่ 5 ปีขึ้นไป จำแนกตามความสามารถในการช่วยเหลือตัวเองในชีวิตประจำวัน เขตการปกครอง จังหวัด ภาค และทั่วราชอาณาจักร¹ (ต่อ)

เขตการปกครอง จังหวัด ภาค และทั่วราชอาณาจักร	รวม	การช่วยเหลือตัวเองในชีวิตประจำวัน	
		ไม่ได้	ได้
พะเยา	100.0	1.9	98.1
ในเขตเทศบาล	100.0	2.3	97.7
นอกเขตเทศบาล	100.0	1.5	98.5
เชียงราย	100.0	0.9	99.1
ในเขตเทศบาล	100.0	0.6	99.4
นอกเขตเทศบาล	100.0	1.0	99.0
แม่ฮ่องสอน	100.0	2.9	97.1
ในเขตเทศบาล	100.0	3.1	96.9
นอกเขตเทศบาล	100.0	2.8	97.2
นครสวรรค์	100.0	2.2	97.8
ในเขตเทศบาล	100.0	2.3	97.7
นอกเขตเทศบาล	100.0	2.2	97.8
อุทัยธานี	100.0	1.9	98.1
ในเขตเทศบาล	100.0	2.2	97.8
นอกเขตเทศบาล	100.0	1.8	98.2
กำแพงเพชร	100.0	2.4	97.6
ในเขตเทศบาล	100.0	1.6	98.4
นอกเขตเทศบาล	100.0	2.6	97.4
ตาก	100.0	1.4	98.6
ในเขตเทศบาล	100.0	1.2	98.8
นอกเขตเทศบาล	100.0	1.5	98.5
สุโขทัย	100.0	2.7	97.3
ในเขตเทศบาล	100.0	2.8	97.2
นอกเขตเทศบาล	100.0	2.6	97.4
พิษณุโลก	100.0	1.8	98.2
ในเขตเทศบาล	100.0	1.2	98.8
นอกเขตเทศบาล	100.0	1.9	98.1

ตาราง 9 ร้อยละของผู้ที่มีอายุตั้งแต่ 5 ปีขึ้นไป จำแนกตามความสามารถในการช่วยเหลือตัวเองในชีวิตประจำวัน เขตการปกครอง จังหวัด ภาค และทั่วราชอาณาจักร¹ (ต่อ)

เขตการปกครอง จังหวัด ภาค และทั่วราชอาณาจักร	รวม	การช่วยเหลือตัวเองในชีวิตประจำวัน	
		ไม่ได้	ได้
พิจิตร	100.0	1.5	98.5
ในเขตเทศบาล	100.0	1.2	98.8
นอกเขตเทศบาล	100.0	1.6	98.4
เพชรบูรณ์	100.0	2.5	97.5
ในเขตเทศบาล	100.0	2.1	97.9
นอกเขตเทศบาล	100.0	2.6	97.4
ภาคตะวันออกเฉียงเหนือ	100.0	2.2	97.8
ในเขตเทศบาล	100.0	2.0	98.0
นอกเขตเทศบาล	100.0	2.3	97.7
นครราชสีมา	100.0	2.7	97.3
ในเขตเทศบาล	100.0	1.6	98.4
นอกเขตเทศบาล	100.0	3.1	96.9
บุรีรัมย์	100.0	1.9	98.1
ในเขตเทศบาล	100.0	2.1	97.9
นอกเขตเทศบาล	100.0	1.8	98.2
สุรินทร์	100.0	1.7	98.3
ในเขตเทศบาล	100.0	1.7	98.3
นอกเขตเทศบาล	100.0	1.6	98.4
ศรีสะเกษ	100.0	2.1	97.9
ในเขตเทศบาล	100.0	1.9	98.1
นอกเขตเทศบาล	100.0	2.2	97.8
อุบลราชธานี	100.0	2.0	98.0
ในเขตเทศบาล	100.0	1.6	98.4
นอกเขตเทศบาล	100.0	2.1	97.9
ยโสธร	100.0	1.5	98.5
ในเขตเทศบาล	100.0	0.8	99.2
นอกเขตเทศบาล	100.0	1.8	98.2

ตาราง 9 ร้อยละของผู้ที่มีอายุตั้งแต่ 5 ปีขึ้นไป จำแนกตามความสามารถในการช่วยเหลือตัวเองในชีวิตประจำวัน เขตการปกครอง จังหวัด ภาค และทั่วราชอาณาจักร¹ (ต่อ)

เขตการปกครอง จังหวัด ภาค และทั่วราชอาณาจักร	รวม	การช่วยเหลือตัวเองในชีวิตประจำวัน	
		ไม่ได้	ได้
ชัยภูมิ	100.0	2.2	97.8
ในเขตเทศบาล	100.0	2.1	97.9
นอกเขตเทศบาล	100.0	2.3	97.7
อำนาจเจริญ	100.0	1.8	98.2
ในเขตเทศบาล	100.0	2.0	98.0
นอกเขตเทศบาล	100.0	1.7	98.3
บึงกาฬ	100.0	3.2	96.8
ในเขตเทศบาล	100.0	3.8	96.2
นอกเขตเทศบาล	100.0	3.0	97.0
หนองบัวลำภู	100.0	2.2	97.8
ในเขตเทศบาล	100.0	2.2	97.8
นอกเขตเทศบาล	100.0	2.3	97.7
ขอนแก่น	100.0	1.6	98.4
ในเขตเทศบาล	100.0	1.5	98.5
นอกเขตเทศบาล	100.0	1.6	98.4
อุดรธานี	100.0	2.2	97.8
ในเขตเทศบาล	100.0	1.5	98.5
นอกเขตเทศบาล	100.0	2.6	97.4
เลย	100.0	2.2	97.8
ในเขตเทศบาล	100.0	2.7	97.3
นอกเขตเทศบาล	100.0	2.0	98.0
หนองคาย	100.0	1.6	98.4
ในเขตเทศบาล	100.0	1.9	98.1
นอกเขตเทศบาล	100.0	1.4	98.6
มหาสารคาม	100.0	3.2	96.8
ในเขตเทศบาล	100.0	3.1	96.9
นอกเขตเทศบาล	100.0	3.2	96.8

ตาราง 9 ร้อยละของผู้ที่มีอายุตั้งแต่ 5 ปีขึ้นไป จำแนกตามความสามารถในการช่วยเหลือตัวเองในชีวิตประจำวัน เขตการปกครอง จังหวัด ภาค และทั่วราชอาณาจักร¹ (ต่อ)

เขตการปกครอง จังหวัด ภาค และทั่วราชอาณาจักร	รวม	การช่วยเหลือตัวเองในชีวิตประจำวัน	
		ไม่ได้	ได้
ร้อยเอ็ด	100.0	1.3	98.7
ในเขตเทศบาล	100.0	1.0	99.0
นอกเขตเทศบาล	100.0	1.5	98.5
กาฬสินธุ์	100.0	2.7	97.3
ในเขตเทศบาล	100.0	2.6	97.4
นอกเขตเทศบาล	100.0	2.8	97.2
สกลนคร	100.0	2.6	97.4
ในเขตเทศบาล	100.0	3.0	97.0
นอกเขตเทศบาล	100.0	2.4	97.6
นครพนม	100.0	2.3	97.7
ในเขตเทศบาล	100.0	2.9	97.1
นอกเขตเทศบาล	100.0	2.1	97.9
มุกดาหาร	100.0	4.3	95.7
ในเขตเทศบาล	100.0	3.5	96.5
นอกเขตเทศบาล	100.0	5.1	94.9
ภาคใต้	100.0	2.5	97.5
ในเขตเทศบาล	100.0	2.5	97.5
นอกเขตเทศบาล	100.0	2.5	97.5
นครศรีธรรมราช	100.0	3.5	96.5
ในเขตเทศบาล	100.0	3.0	97.0
นอกเขตเทศบาล	100.0	3.7	96.3
กระบี่	100.0	2.1	97.9
ในเขตเทศบาล	100.0	1.7	98.3
นอกเขตเทศบาล	100.0	2.1	97.9
พังงา	100.0	1.5	98.5
ในเขตเทศบาล	100.0	1.4	98.6
นอกเขตเทศบาล	100.0	1.5	98.5

ตาราง 9 ร้อยละของผู้ที่มีอายุตั้งแต่ 5 ปีขึ้นไป จำแนกตามความสามารถในการช่วยเหลือตัวเองในชีวิตประจำวัน เขตการปกครอง จังหวัด ภาค และทั่วราชอาณาจักร¹ (ต่อ)

เขตการปกครอง จังหวัด ภาค และทั่วราชอาณาจักร	รวม	การช่วยเหลือตัวเองในชีวิตประจำวัน	
		ไม่ได้	ได้
ภูเก็ต	100.0	2.9	97.1
ในเขตเทศบาล	100.0	3.4	96.6
นอกเขตเทศบาล	100.0	1.8	98.2
สุราษฎร์ธานี	100.0	1.4	98.6
ในเขตเทศบาล	100.0	0.9	99.1
นอกเขตเทศบาล	100.0	1.8	98.2
ระนอง	100.0	2.4	97.6
ในเขตเทศบาล	100.0	1.5	98.5
นอกเขตเทศบาล	100.0	3.3	96.7
ชุมพร	100.0	2.3	97.7
ในเขตเทศบาล	100.0	2.2	97.8
นอกเขตเทศบาล	100.0	2.4	97.6
สงขลา	100.0	2.8	97.2
ในเขตเทศบาล	100.0	3.3	96.7
นอกเขตเทศบาล	100.0	2.2	97.8
สตูล	100.0	2.7	97.3
ในเขตเทศบาล	100.0	2.5	97.5
นอกเขตเทศบาล	100.0	2.7	97.3
ตรัง	100.0	1.4	98.6
ในเขตเทศบาล	100.0	2.0	98.0
นอกเขตเทศบาล	100.0	1.2	98.8
พัทลุง	100.0	2.5	97.5
ในเขตเทศบาล	100.0	2.6	97.4
นอกเขตเทศบาล	100.0	2.5	97.5
ปัตตานี	100.0	1.8	98.2
ในเขตเทศบาล	100.0	1.2	98.8
นอกเขตเทศบาล	100.0	1.9	98.1

ตาราง 9 ร้อยละของผู้ที่มีอายุตั้งแต่ 5 ปีขึ้นไป จำแนกตามความสามารถในการช่วยเหลือตัวเองในชีวิตประจำวัน เขตการปกครอง จังหวัด ภาค และทั่วราชอาณาจักร¹ (ต่อ)

เขตการปกครอง จังหวัด ภาค และทั่วราชอาณาจักร	รวม	การช่วยเหลือตัวเองในชีวิตประจำวัน	
		ไม่ได้	ได้
ยะลา	100.0	1.5	98.5
ในเขตเทศบาล	100.0	1.5	98.5
นอกเขตเทศบาล	100.0	1.5	98.5
นราธิวาส	100.0	3.5	96.5
ในเขตเทศบาล	100.0	2.5	97.5
นอกเขตเทศบาล	100.0	3.8	96.2

¹ ไม่รวม "ไม่ทราบ/ไม่ตอบ"

ตาราง 10 ร้อยละของผู้ที่มีอายุต่ำกว่า 5 ปี ที่ได้รับอาหารไม่เพียงพอใน 7 วันที่ผ่านมา จำแนกตามจำนวนวันที่ได้รับอาหารไม่เพียงพอ เขตการปกครอง ภาค และทั่วราชอาณาจักร¹

เขตการปกครอง ภาค และทั่วราชอาณาจักร	รวม	จำนวนวันที่ได้รับอาหารไม่เพียงพอ			
		0 (เพียงพอ)	1 - 2	3 - 4	5 - 7
ทั่วราชอาณาจักร	100.0	99.1	0.3	0.1	0.5
ในเขตเทศบาล	100.0	99.4	0.2	0.1	0.3
นอกเขตเทศบาล	100.0	98.9	0.4	-	0.7
กรุงเทพมหานคร	100.0	100.0	-	-	-
ในเขตเทศบาล	100.0	100.0	-	-	-
นอกเขตเทศบาล	-	-	-	-	-
ภาคกลาง	100.0	99.8	-	0.1	0.1
ในเขตเทศบาล	100.0	99.9	-	0.1	-
นอกเขตเทศบาล	100.0	99.8	-	0.1	0.1
ภาคเหนือ	100.0	99.3	0.1	-	0.6
ในเขตเทศบาล	100.0	99.3	-	0.1	0.6
นอกเขตเทศบาล	100.0	99.3	0.1	-	0.6
ภาคตะวันออกเฉียงเหนือ	100.0	98.2	0.8	0.1	0.9
ในเขตเทศบาล	100.0	98.3	0.9	0.1	0.7
นอกเขตเทศบาล	100.0	98.2	0.8	0.1	0.9
ภาคใต้	100.0	99.1	0.2	0.1	0.6
ในเขตเทศบาล	100.0	99.3	0.2	0.2	0.3
นอกเขตเทศบาล	100.0	99.0	0.2	-	0.8

¹ ไม่รวม "ไม่ทราบ/ไม่ตอบ"

ตาราง 11 ร้อยละของผู้ที่มีอายุตั้งแต่ 5 ปีขึ้นไป และตอบเอง ที่เข้านอนทั้งที่หิวใน 7 วันที่ผ่านมา โดยที่ไม่ได้ตั้งใจลดอาหาร จำแนกตามจำนวนวันเข้านอนทั้งที่หิว เขตการปกครอง ภาค และทั่วราชอาณาจักร¹

เขตการปกครอง ภาค และทั่วราชอาณาจักร	รวม	จำนวนวันที่เข้านอนทั้งที่หิว			
		0 (ไม่เคย)	1 - 2	3 - 4	5 - 7
ทั่วราชอาณาจักร	100.0	97.1	2.5	0.3	0.1
ในเขตเทศบาล	100.0	96.4	3.2	0.3	0.1
นอกเขตเทศบาล	100.0	97.6	2.0	0.3	0.1
กรุงเทพมหานคร	100.0	94.1	5.5	0.4	-
ในเขตเทศบาล	100.0	94.1	5.5	0.4	-
นอกเขตเทศบาล	-	-	-	-	-
ภาคกลาง	100.0	97.4	2.2	0.3	0.1
ในเขตเทศบาล	100.0	97.5	2.0	0.3	0.2
นอกเขตเทศบาล	100.0	97.3	2.3	0.3	0.1
ภาคเหนือ	100.0	97.8	2.0	0.2	-
ในเขตเทศบาล	100.0	98.2	1.7	0.1	-
นอกเขตเทศบาล	100.0	97.6	2.1	0.2	0.1
ภาคตะวันออกเฉียงเหนือ	100.0	97.2	2.3	0.4	0.1
ในเขตเทศบาล	100.0	95.7	3.7	0.5	0.1
นอกเขตเทศบาล	100.0	97.8	1.8	0.3	0.1
ภาคใต้	100.0	97.8	1.7	0.4	0.1
ในเขตเทศบาล	100.0	97.5	1.9	0.3	0.3
นอกเขตเทศบาล	100.0	97.9	1.6	0.4	0.1

¹ ไม่รวม "ไม่ทราบ/ไม่ตอบ"

ตาราง 12 ร้อยละของผู้ที่มีอายุตั้งแต่ 15 ปีขึ้นไปและตอบเอง จำแนกตามการมีเวลาพักผ่อน เขตการปกครอง ภาค และทั่วราชอาณาจักร¹

เขตการปกครอง ภาค และทั่วราชอาณาจักร	รวม	การมีเวลาพักผ่อน	
		ไม่เพียงพอ	เพียงพอ
ทั่วราชอาณาจักร	100.0	2.9	97.1
ในเขตเทศบาล	100.0	2.7	97.3
นอกเขตเทศบาล	100.0	3.1	96.9
กรุงเทพมหานคร	100.0	2.0	98.0
ภาคกลาง	100.0	3.2	96.8
ในเขตเทศบาล	100.0	3.6	96.4
นอกเขตเทศบาล	100.0	2.8	97.2
ภาคเหนือ	100.0	2.7	97.3
ในเขตเทศบาล	100.0	2.6	97.4
นอกเขตเทศบาล	100.0	2.7	97.3
ภาคตะวันออกเฉียงเหนือ	100.0	2.5	97.5
ในเขตเทศบาล	100.0	1.9	98.1
นอกเขตเทศบาล	100.0	2.7	97.3
ภาคใต้	100.0	4.2	95.8
ในเขตเทศบาล	100.0	3.2	96.8
นอกเขตเทศบาล	100.0	4.8	95.2

¹ ไม่รวม "ไม่ทราบ/ไม่ตอบ"

ตาราง 13 ร้อยละของประชากรทั้งหมด จำแนกตามระดับสุขภาพ เขตการปกครอง ภาค และทั่วราชอาณาจักร¹

เขตการปกครอง ภาค และทั่วราชอาณาจักร	รวม	ระดับสุขภาพ			
		ไม่ดี	ปานกลาง	ดี	ดีมาก
ทั่วราชอาณาจักร	100.0	3.6	16.9	59.5	20.0
ในเขตเทศบาล	100.0	3.1	15.9	61.7	19.3
นอกเขตเทศบาล	100.0	4.0	17.6	57.9	20.5
กรุงเทพมหานคร	100.0	2.2	13.2	69.9	14.7
ภาคกลาง	100.0	3.8	17.2	59.0	20.0
ในเขตเทศบาล	100.0	3.5	17.3	58.9	20.3
นอกเขตเทศบาล	100.0	4.1	17.0	59.1	19.8
ภาคเหนือ	100.0	3.8	19.1	55.7	21.4
ในเขตเทศบาล	100.0	3.3	19.1	56.6	21.0
นอกเขตเทศบาล	100.0	4.1	19.1	55.2	21.6
ภาคตะวันออกเฉียงเหนือ	100.0	4.0	18.0	56.2	21.8
ในเขตเทศบาล	100.0	3.9	17.1	55.6	23.4
นอกเขตเทศบาล	100.0	4.0	18.3	56.5	21.2
ภาคใต้	100.0	3.3	14.7	62.7	19.3
ในเขตเทศบาล	100.0	2.6	13.5	63.5	20.4
นอกเขตเทศบาล	100.0	3.6	15.3	62.3	18.8

¹ ไม่รวม "ไม่ทราบ/ไม่ตอบ"

ตาราง 14 ร้อยละของครัวเรือน จำแนกตามลักษณะของครัวเรือน เขตการปกครอง ภาค และทั่วราชอาณาจักร¹

ลักษณะของครัวเรือน	รวม	เขตการปกครอง	
		ในเขตเทศบาล	นอกเขตเทศบาล
ทั่วราชอาณาจักร			
ลักษณะของที่อยู่อาศัย	100.0	100.0	100.0
ตึก	61.0	72.2	51.1
ไม้	14.2	10.4	17.6
ครึ่งตึก/ครึ่งไม้	23.8	16.6	30.2
ใช้วัสดุไม่ถาวรในท้องถิ่น	0.5	0.3	0.6
ใช้วัสดุที่ใช้แล้ว เช่น หีบ ลัง	0.1	0.1	0.1
อื่น ๆ	0.4	0.4	0.4
กรุงเทพมหานคร			
ลักษณะของที่อยู่อาศัย	100.0	100.0	-
ตึก	84.4	84.4	-
ไม้	8.2	8.2	-
ครึ่งตึก/ครึ่งไม้	6.8	6.8	-
ใช้วัสดุไม่ถาวรในท้องถิ่น	0.5	0.5	-
ใช้วัสดุที่ใช้แล้ว เช่น หีบ ลัง	0.1	0.1	-
อื่น ๆ	-	-	-
ภาคกลาง			
ลักษณะของที่อยู่อาศัย	100.0	100.0	100.0
ตึก	71.6	77.1	66.5
ไม้	14.0	11.4	16.4
ครึ่งตึก/ครึ่งไม้	13.5	11.1	15.9
ใช้วัสดุไม่ถาวรในท้องถิ่น	0.4	0.3	0.5
ใช้วัสดุที่ใช้แล้ว เช่น หีบ ลัง	0.1	-	0.1
อื่น ๆ	0.4	0.1	0.6

ตาราง 14 ร้อยละของครัวเรือน จำแนกตามลักษณะของครัวเรือน เขตการปกครอง ภาค และตัวราชาณาจักร¹ (ต่อ)

ลักษณะของครัวเรือน	รวม	เขตการปกครอง	
		ในเขตเทศบาล	นอกเขตเทศบาล
ภาคเหนือ			
ลักษณะของที่อยู่อาศัย	100.0	100.0	100.0
ตึก	44.6	56.0	37.9
ไม้	27.3	18.6	32.4
ครึ่งตึก/ครึ่งไม้	26.2	23.3	27.9
ใช้วัสดุไม่ถาวรในท้องถิ่น	1.0	0.4	1.3
ใช้วัสดุที่ใช้แล้ว เช่น หนีบ ลัง	0.1	0.1	0.2
อื่น ๆ	0.8	1.6	0.3
ภาคตะวันออกเฉียงเหนือ			
ลักษณะของที่อยู่อาศัย	100.0	100.0	100.0
ตึก	40.1	49.7	35.9
ไม้	10.9	8.3	12.1
ครึ่งตึก/ครึ่งไม้	48.1	41.2	51.2
ใช้วัสดุไม่ถาวรในท้องถิ่น	0.5	0.2	0.5
ใช้วัสดุที่ใช้แล้ว เช่น หนีบ ลัง	0.1	0.2	0.1
อื่น ๆ	0.3	0.4	0.2
ภาคใต้			
ลักษณะของที่อยู่อาศัย	100.0	100.0	100.0
ตึก	77.4	85.0	73.2
ไม้	9.4	5.2	11.7
ครึ่งตึก/ครึ่งไม้	12.7	9.3	14.6
ใช้วัสดุไม่ถาวรในท้องถิ่น	0.2	0.2	0.2
ใช้วัสดุที่ใช้แล้ว เช่น หนีบ ลัง	-	-	-
อื่น ๆ	0.3	0.3	0.3

¹ ไม่รวม "ไม่ทราบ/ไม่ตอบ"

ตาราง 15 ร้อยละของครัวเรือน จำแนกตามลักษณะของครัวเรือน เขตการปกครอง ภาค และทั่วราชอาณาจักร¹

ลักษณะของครัวเรือน	รวม	เขตการปกครอง	
		ในเขตเทศบาล	นอกเขตเทศบาล
ทั่วราชอาณาจักร			
ความแออัดของบ้าน	100.0	100.0	100.0
ไม่แออัด	91.1	90.2	91.9
แออัด	8.4	9.4	7.6
แออัดมาก	0.5	0.4	0.5
การกันแดดและฝนของบ้าน	100.0	100.0	100.0
ไม่ดี	1.9	1.4	2.2
ปานกลาง	29.6	22.2	32.1
ดีมาก	68.5	76.4	65.7
กรุงเทพมหานคร			
ความแออัดของบ้าน	100.0	100.0	-
ไม่แออัด	87.3	87.3	-
แออัด	12.3	12.3	-
แออัดมาก	0.4	0.4	-
การกันแดดและฝนของบ้าน	100.0	100.0	-
ไม่ดี	0.9	0.9	-
ปานกลาง	12.6	12.7	-
ดีมาก	86.5	86.4	-
ภาคกลาง			
ความแออัดของบ้าน	100.0	100.0	100.0
ไม่แออัด	91.5	90.5	92.5
แออัด	8.0	9.0	7.1
แออัดมาก	0.5	0.5	0.4

ตาราง 15 ร้อยละของครัวเรือน จำแนกตามลักษณะของครัวเรือน เขตการปกครอง ภาค และทั่วราชอาณาจักร¹ (ต่อ)

ลักษณะของครัวเรือน	รวม	เขตการปกครอง	
		ในเขตเทศบาล	นอกเขตเทศบาล
การกันแดดและฝนของบ้าน	100.0	100.0	100.0
ไม่ดี	2.0	1.9	2.1
ปานกลาง	26.6	23.6	29.4
ดีมาก	71.4	74.5	68.5
ภาคเหนือ			
ความแออัดของบ้าน	100.0	100.0	100.0
ไม่แออัด	91.9	91.2	92.3
แออัด	7.6	8.3	7.2
แออัดมาก	0.5	0.5	0.5
การกันแดดและฝนของบ้าน	100.0	100.0	100.0
ไม่ดี	1.9	1.3	2.3
ปานกลาง	28.1	25.3	29.8
ดีมาก	70.0	73.4	67.9
ภาคตะวันออกเฉียงเหนือ			
ความแออัดของบ้าน	100.0	100.0	100.0
ไม่แออัด	91.4	92.0	91.2
แออัด	8.1	7.7	8.3
แออัดมาก	0.5	0.3	0.5
การกันแดดและฝนของบ้าน	100.0	100.0	100.0
ไม่ดี	2.2	1.4	2.5
ปานกลาง	36.5	32.9	38.1
ดีมาก	61.3	65.7	59.4

ตาราง 15 ร้อยละของครัวเรือน จำแนกตามลักษณะของครัวเรือน เขตการปกครอง ภาค และทั่วราชอาณาจักร¹ (ต่อ)

ลักษณะของครัวเรือน	รวม	เขตการปกครอง	
		ในเขตเทศบาล	นอกเขตเทศบาล
ภาคใต้			
ความแออัดของบ้าน	100.0	100.0	100.0
ไม่แออัด	92.3	92.4	92.2
แออัด	7.2	7.3	7.2
แออัดมาก	0.5	0.3	0.6
การกันแดดและฝนของบ้าน	100.0	100.0	100.0
ไม่ดี	1.5	1.3	1.6
ปานกลาง	24.8	21.0	26.9
ดีมาก	73.7	77.7	71.5

¹ ไม่รวม "ไม่ทราบ/ไม่ตอบ"

ตาราง 16 ร้อยละของครัวเรือน จำแนกตามรายได้ทั้งสิ้นเฉลี่ยต่อเดือนต่อครัวเรือน ภาค และตัวราคาอาณาจักร¹

รายได้	รวมทั้งสิ้น	ภาค				
		กทม.	กลาง	เหนือ	ตะวันออกเฉียงเหนือ	ใต้
รายได้ทั้งสิ้นเฉลี่ยต่อเดือนต่อครัวเรือน	100.0	100.0	100.0	100.0	100.0	100.0
ต่ำกว่า 10,000	29.6	8.2	19.3	41.8	44.4	28.8
10,000 - 25,000	42.6	35.2	47.8	39.6	39.7	47.5
25,001 - 35,000	11.7	17.7	15.0	8.8	7.3	11.0
35,001 - 50,000	8.6	18.2	10.3	5.5	4.5	7.5
มากกว่า 50,000	7.5	20.7	7.6	4.3	4.1	5.2

หมายเหตุ : ข้อมูลที่เกี่ยวกับรายได้ทั้งสิ้นเฉลี่ยต่อเดือนต่อครัวเรือนจะถามในภาพรวมของครัวเรือน ไม่ได้ถามแบบละเอียด ผู้ใช้ข้อมูลจึงควรใช้ด้วยความระมัดระวัง

¹ ไม่รวม "ไม่ทราบ/ไม่ตอบ"

ตาราง 17 ร้อยละของครัวเรือน จำแนกตามค่าใช้จ่ายทั้งสิ้นเฉลี่ยต่อเดือนต่อครัวเรือน ภาค และทั่วราชอาณาจักร¹

ค่าใช้จ่าย	ทั่วราชอาณาจักร	ภาค				
		กทม.	กลาง	เหนือ	ตะวันออกเฉียงเหนือ	ใต้
ค่าใช้จ่ายทั้งสิ้นเฉลี่ยต่อเดือนต่อครัวเรือน	100.0	100.0	100.0	100.0	100.0	100.0
ต่ำกว่า 10,000	58.9	24.0	51.1	71.7	77.4	56.8
10,000 - 25,000	33.1	52.0	40.3	24.3	19.7	36.2
25,001 - 35,000	4.7	13.0	5.1	2.5	1.7	4.5
35,001 - 50,000	2.3	7.8	2.4	1.1	0.7	1.6
มากกว่า 50,000	1.0	3.2	1.1	0.4	0.5	0.9

หมายเหตุ : ข้อมูลที่เกี่ยวข้องกับค่าใช้จ่ายเฉลี่ยต่อเดือนจะถามในภาพรวมของครัวเรือน ไม่ได้ถามแบบละเอียด ผู้ใช้ข้อมูลจึงควรใช้ด้วยความระมัดระวัง

¹ ไม่รวม "ไม่ทราบ/ไม่ตอบ"



ตาราง 18 ร้อยละของครัวเรือนที่มีหนี้สิน จำแนกตามเขตการปกครอง ภาค และทั่วราชอาณาจักร¹

เขตการปกครอง ภาค และทั่วราชอาณาจักร	รวม	หนี้สิน	
		ไม่มี	มี
ทั่วราชอาณาจักร	100.0	51.7	48.3
ในเขตเทศบาล	100.0	58.9	41.1
นอกเขตเทศบาล	100.0	45.3	54.7
กรุงเทพมหานคร	100.0	68.3	31.7
ภาคกลาง	100.0	58.5	41.5
ในเขตเทศบาล	100.0	61.3	38.7
นอกเขตเทศบาล	100.0	55.9	44.1
ภาคเหนือ	100.0	46.8	53.2
ในเขตเทศบาล	100.0	54.1	45.9
นอกเขตเทศบาล	100.0	42.5	57.5
ภาคตะวันออกเฉียงเหนือ	100.0	35.5	64.5
ในเขตเทศบาล	100.0	41.9	58.1
นอกเขตเทศบาล	100.0	32.7	67.3
ภาคใต้	100.0	58.1	41.9
ในเขตเทศบาล	100.0	61.3	38.7
นอกเขตเทศบาล	100.0	56.3	43.7

¹ ไม่รวม "ไม่ทราบ/ไม่ตอบ"

ตาราง 19 ร้อยละของครัวเรือนที่ต้องผ่อนหนี้หรือผ่อนสินค้า จนรู้สึกว่ากินอยู่ลำบากขึ้นหรือกระทบเงินทุน จำแนกตามเขตการปกครอง จังหวัด ภาค และทั่วราชอาณาจักร¹

เขตการปกครอง จังหวัด ภาค และทั่วราชอาณาจักร	รวม	ผ่อนหนี้หรือผ่อนสินค้า จนรู้สึกว่ากินอยู่ลำบากขึ้นหรือกระทบเงินทุน		
		ไม่ใช่	มีบ้าง	เป็นประจำ
ทั่วราชอาณาจักร	100.0	74.2	23.0	2.8
ในเขตเทศบาล	100.0	77.3	20.2	2.5
นอกเขตเทศบาล	100.0	71.5	25.4	3.1
กรุงเทพมหานคร	100.0	87.0	10.6	2.4
ภาคกลาง	100.0	74.1	22.6	3.3
ในเขตเทศบาล	100.0	73.7	23.2	3.1
นอกเขตเทศบาล	100.0	74.4	22.1	3.5
สมุทรปราการ	100.0	72.7	24.8	2.5
ในเขตเทศบาล	100.0	71.8	26.0	2.2
นอกเขตเทศบาล	100.0	74.0	23.1	2.9
นนทบุรี	100.0	68.8	23.7	7.5
ในเขตเทศบาล	100.0	67.5	24.1	8.4
นอกเขตเทศบาล	100.0	70.7	23.1	6.2
ปทุมธานี	100.0	75.1	22.5	2.4
ในเขตเทศบาล	100.0	75.1	22.9	2.0
นอกเขตเทศบาล	100.0	75.0	21.9	3.1
พระนครศรีอยุธยา	100.0	87.6	11.0	1.4
ในเขตเทศบาล	100.0	87.6	10.8	1.6
นอกเขตเทศบาล	100.0	87.6	11.2	1.2
อ่างทอง	100.0	71.5	26.1	2.4
ในเขตเทศบาล	100.0	76.4	22.0	1.6
นอกเขตเทศบาล	100.0	67.6	29.2	3.2
ลพบุรี	100.0	79.3	20.4	0.3
ในเขตเทศบาล	100.0	80.5	19.0	0.5
นอกเขตเทศบาล	100.0	78.7	21.1	0.2

ตาราง 19 ร้อยละของครัวเรือนที่ต้องผ่อนหนี้หรือผ่อนสินค้า จนรู้สึกว่าการผ่อนชำระลำบากขึ้นหรือกระทบเงินทุน จำแนกตามเขตการปกครอง จังหวัด ภาค และตัวராชาอาณาจักร¹ (ต่อ)

เขตการปกครอง จังหวัด ภาค และตัวราชาอาณาจักร	รวม	ผ่อนหนี้หรือผ่อนสินค้า จนรู้สึกว่าการผ่อนชำระลำบากขึ้นหรือกระทบเงินทุน		
		ไม่ใช่	มีบ้าง	เป็นประจำ
สิงห์บุรี	100.0	86.0	13.2	0.8
ในเขตเทศบาล	100.0	89.2	10.8	-
นอกเขตเทศบาล	100.0	84.7	14.2	1.1
ชัยนาท	100.0	71.0	26.3	2.7
ในเขตเทศบาล	100.0	70.7	26.9	2.4
นอกเขตเทศบาล	100.0	71.8	24.8	3.4
สระบุรี	100.0	64.9	28.3	6.8
ในเขตเทศบาล	100.0	60.9	32.4	6.7
นอกเขตเทศบาล	100.0	67.1	26.0	6.9
ชลบุรี	100.0	69.2	28.4	2.4
ในเขตเทศบาล	100.0	69.5	27.8	2.7
นอกเขตเทศบาล	100.0	68.0	30.4	1.6
ระยอง	100.0	76.2	23.0	0.8
ในเขตเทศบาล	100.0	71.3	28.1	0.6
นอกเขตเทศบาล	100.0	82.4	16.5	1.1
จันทบุรี	100.0	87.4	9.7	2.9
ในเขตเทศบาล	100.0	87.6	10.2	2.2
นอกเขตเทศบาล	100.0	87.3	9.2	3.5
ตราด	100.0	79.1	19.9	1.0
ในเขตเทศบาล	100.0	85.2	14.6	0.2
นอกเขตเทศบาล	100.0	75.8	22.7	1.5
ฉะเชิงเทรา	100.0	61.1	35.5	3.4
ในเขตเทศบาล	100.0	68.4	28.8	2.8
นอกเขตเทศบาล	100.0	57.6	38.7	3.7

ตาราง 19 ร้อยละของครัวเรือนที่ต้องผ่อนหนี้หรือผ่อนสินค้า จนรู้สึกว่าการผ่อนชำระลำบากขึ้นหรือกระทบเงินทุน จำแนกตามเขตการปกครอง จังหวัด ภาค และทั่วราชอาณาจักร¹ (ต่อ)

เขตการปกครอง จังหวัด ภาค และทั่วราชอาณาจักร	รวม	ผ่อนหนี้หรือผ่อนสินค้า จนรู้สึกว่าการผ่อนชำระลำบากขึ้นหรือกระทบเงินทุน		
		ไม่ใช่	มีบ้าง	เป็นประจำ
ปราจีนบุรี	100.0	79.4	19.5	1.1
ในเขตเทศบาล	100.0	82.4	16.0	1.6
นอกเขตเทศบาล	100.0	78.9	20.1	1.0
นครนายก	100.0	68.1	29.2	2.7
ในเขตเทศบาล	100.0	74.8	23.2	2.0
นอกเขตเทศบาล	100.0	67.2	30.1	2.7
สระแก้ว	100.0	77.1	16.7	6.2
ในเขตเทศบาล	100.0	79.7	15.1	5.2
นอกเขตเทศบาล	100.0	76.2	17.3	6.5
ราชบุรี	100.0	64.1	28.6	7.3
ในเขตเทศบาล	100.0	70.8	26.1	3.1
นอกเขตเทศบาล	100.0	59.6	30.4	10.0
กาญจนบุรี	100.0	86.9	9.6	3.5
ในเขตเทศบาล	100.0	87.3	8.9	3.8
นอกเขตเทศบาล	100.0	86.7	10.0	3.3
สุพรรณบุรี	100.0	84.7	13.1	2.2
ในเขตเทศบาล	100.0	80.1	16.5	3.4
นอกเขตเทศบาล	100.0	86.5	11.8	1.7
นครปฐม	100.0	67.8	28.0	4.2
ในเขตเทศบาล	100.0	77.7	20.3	2.0
นอกเขตเทศบาล	100.0	61.4	33.0	5.6

ตาราง 19 ร้อยละของครัวเรือนที่ต้องผ่อนหนี้หรือผ่อนสินค้า จนรู้สึกว่าการผ่อนชำระลำบากขึ้นหรือกระทบเงินทุน จำแนกตามเขตการปกครอง จังหวัด ภาค และตัวராชาอาณาจักร¹ (ต่อ)

เขตการปกครอง จังหวัด ภาค และตัวราชาอาณาจักร	รวม	ผ่อนหนี้หรือผ่อนสินค้า จนรู้สึกว่าการผ่อนชำระลำบากขึ้นหรือกระทบเงินทุน		
		ไม่ใช่	มีบ้าง	เป็นประจำ
สมุทรสาคร	100.0	75.1	22.4	2.5
ในเขตเทศบาล	100.0	71.9	25.8	2.3
นอกเขตเทศบาล	100.0	78.9	18.4	2.7
สมุทรสงคราม	100.0	86.4	13.6	-
ในเขตเทศบาล	100.0	84.5	15.5	-
นอกเขตเทศบาล	100.0	87.1	12.9	-
เพชรบุรี	100.0	66.0	28.5	5.5
ในเขตเทศบาล	100.0	64.1	29.3	6.6
นอกเขตเทศบาล	100.0	67.3	27.9	4.8
ประจวบคีรีขันธ์	100.0	76.4	19.9	3.7
ในเขตเทศบาล	100.0	80.5	16.3	3.2
นอกเขตเทศบาล	100.0	73.7	22.3	4.0
ภาคเหนือ	100.0	76.1	21.6	2.3
ในเขตเทศบาล	100.0	78.5	19.8	1.7
นอกเขตเทศบาล	100.0	74.7	22.7	2.6
เชียงใหม่	100.0	72.6	26.0	1.4
ในเขตเทศบาล	100.0	77.4	22.0	0.6
นอกเขตเทศบาล	100.0	65.7	31.8	2.5
ลำพูน	100.0	67.6	30.5	1.9
ในเขตเทศบาล	100.0	70.6	27.8	1.6
นอกเขตเทศบาล	100.0	62.0	35.6	2.4

ตาราง 19 ร้อยละของครัวเรือนที่ต้องผ่อนหนี้หรือผ่อนสินค้า จนรู้สึกว่าการผ่อนชำระลำบากขึ้นหรือกระทบเงินทุน จำแนกตามเขตการปกครอง จังหวัด ภาค และตัวராชาอาณาจักร¹ (ต่อ)

เขตการปกครอง จังหวัด ภาค และตัวราชาอาณาจักร	รวม	ผ่อนหนี้หรือผ่อนสินค้า จนรู้สึกว่าการผ่อนชำระลำบากขึ้นหรือกระทบเงินทุน		
		ไม่ใช่	มีบ้าง	เป็นประจำ
ลำปาง	100.0	77.1	21.8	1.1
ในเขตเทศบาล	100.0	78.7	20.4	0.9
นอกเขตเทศบาล	100.0	75.3	23.4	1.3
อุตรดิตถ์	100.0	70.8	22.6	6.6
ในเขตเทศบาล	100.0	72.2	22.0	5.8
นอกเขตเทศบาล	100.0	70.1	22.9	7.0
แพร่	100.0	75.8	22.5	1.7
ในเขตเทศบาล	100.0	73.0	24.9	2.1
นอกเขตเทศบาล	100.0	77.4	21.0	1.6
น่าน	100.0	67.9	31.8	0.3
ในเขตเทศบาล	100.0	75.9	23.3	0.8
นอกเขตเทศบาล	100.0	65.4	34.4	0.2
พะเยา	100.0	72.2	24.6	3.2
ในเขตเทศบาล	100.0	71.0	25.1	3.9
นอกเขตเทศบาล	100.0	73.6	24.0	2.4
เชียงราย	100.0	85.3	14.2	0.5
ในเขตเทศบาล	100.0	88.6	10.8	0.6
นอกเขตเทศบาล	100.0	83.0	16.7	0.3
แม่ฮ่องสอน	100.0	85.7	12.8	1.5
ในเขตเทศบาล	100.0	85.2	13.3	1.5
นอกเขตเทศบาล	100.0	85.8	12.7	1.5
นครสวรรค์	100.0	83.2	12.7	4.1
ในเขตเทศบาล	100.0	93.3	4.8	1.9
นอกเขตเทศบาล	100.0	79.8	15.4	4.8

ตาราง 19 ร้อยละของครัวเรือนที่ต้องผ่อนหนี้หรือผ่อนสินค้า จนรู้สึกว่าการผ่อนชำระลำบากขึ้นหรือกระทบเงินทุน จำแนกตามเขตการปกครอง จังหวัด ภาค และตัวராชาอาณาจักร¹ (ต่อ)

เขตการปกครอง จังหวัด ภาค และตัวราชาอาณาจักร	รวม	ผ่อนหนี้หรือผ่อนสินค้า จนรู้สึกว่าการผ่อนชำระลำบากขึ้นหรือกระทบเงินทุน		
		ไม่ใช่	มีบ้าง	เป็นประจำ
อุทัยธานี	100.0	62.9	35.9	1.2
ในเขตเทศบาล	100.0	64.4	34.5	1.1
นอกเขตเทศบาล	100.0	62.4	36.3	1.3
กำแพงเพชร	100.0	88.7	10.5	0.8
ในเขตเทศบาล	100.0	89.0	9.0	2.0
นอกเขตเทศบาล	100.0	88.7	11.0	0.3
ตาก	100.0	77.2	19.4	3.4
ในเขตเทศบาล	100.0	80.1	17.0	2.9
นอกเขตเทศบาล	100.0	76.0	20.4	3.6
สุโขทัย	100.0	64.5	31.2	4.3
ในเขตเทศบาล	100.0	67.9	29.3	2.8
นอกเขตเทศบาล	100.0	63.1	32.0	4.9
พิษณุโลก	100.0	75.4	22.3	2.3
ในเขตเทศบาล	100.0	73.2	24.0	2.8
นอกเขตเทศบาล	100.0	76.1	21.7	2.2
พิจิตร	100.0	79.6	17.5	2.9
ในเขตเทศบาล	100.0	80.2	17.0	2.8
นอกเขตเทศบาล	100.0	79.4	17.7	2.9
เพชรบูรณ์	100.0	73.2	22.8	4.0
ในเขตเทศบาล	100.0	76.6	19.4	4.0
นอกเขตเทศบาล	100.0	72.4	23.6	4.0

ตาราง 19 ร้อยละของครัวเรือนที่ต้องผ่อนหนี้หรือผ่อนสินค้า จนรู้สึกว่าการผ่อนลำบากขึ้นหรือกระทบเงินทุน จำแนกตามเขตการปกครอง จังหวัด ภาค และตัวராชาอาณาจักร¹ (ต่อ)

เขตการปกครอง จังหวัด ภาค และตัวราชาอาณาจักร	รวม	ผ่อนหนี้หรือผ่อนสินค้า จนรู้สึกว่าการผ่อนลำบากขึ้นหรือกระทบเงินทุน		
		ไม่ใช่	มีบ้าง	เป็นประจำ
ภาคตะวันออกเฉียงเหนือ	100.0	67.7	29.6	2.7
ในเขตเทศบาล	100.0	68.4	29.1	2.5
นอกเขตเทศบาล	100.0	67.4	29.9	2.7
นครราชสีมา	100.0	66.8	28.7	4.5
ในเขตเทศบาล	100.0	72.1	23.1	4.8
นอกเขตเทศบาล	100.0	64.7	30.9	4.4
บุรีรัมย์	100.0	70.7	28.4	0.9
ในเขตเทศบาล	100.0	69.3	29.2	1.5
นอกเขตเทศบาล	100.0	71.3	28.1	0.6
สุรินทร์	100.0	69.8	22.4	7.8
ในเขตเทศบาล	100.0	69.3	24.0	6.7
นอกเขตเทศบาล	100.0	69.9	22.2	7.9
ศรีสะเกษ	100.0	70.3	28.3	1.4
ในเขตเทศบาล	100.0	75.4	23.6	1.0
นอกเขตเทศบาล	100.0	69.3	29.2	1.5
อุบลราชธานี	100.0	63.4	35.6	1.0
ในเขตเทศบาล	100.0	66.1	32.1	1.8
นอกเขตเทศบาล	100.0	62.6	36.6	0.8
ยโสธร	100.0	72.9	25.7	1.4
ในเขตเทศบาล	100.0	70.0	29.0	1.0
นอกเขตเทศบาล	100.0	74.0	24.4	1.6

ตาราง 19 ร้อยละของครัวเรือนที่ต้องผ่อนหนี้หรือผ่อนสินค้า จนรู้สึกว่าการผ่อนชำระลำบากขึ้นหรือกระทบเงินทุน จำแนกตามเขตการปกครอง จังหวัด ภาค และตัวராชาอาณาจักร¹ (ต่อ)

เขตการปกครอง จังหวัด ภาค และตัวราชาอาณาจักร	รวม	ผ่อนหนี้หรือผ่อนสินค้า จนรู้สึกว่าการผ่อนชำระลำบากขึ้นหรือกระทบเงินทุน		
		ไม่ใช่	มีบ้าง	เป็นประจำ
ชัยภูมิ	100.0	68.2	30.1	1.7
ในเขตเทศบาล	100.0	68.2	29.6	2.2
นอกเขตเทศบาล	100.0	68.2	30.2	1.6
อำนาจเจริญ	100.0	67.3	28.4	4.3
ในเขตเทศบาล	100.0	70.4	24.5	5.1
นอกเขตเทศบาล	100.0	65.6	30.6	3.8
บึงกาฬ	100.0	57.1	40.7	2.2
ในเขตเทศบาล	100.0	61.6	35.8	2.6
นอกเขตเทศบาล	100.0	55.6	42.4	2.0
หนองบัวลำภู	100.0	74.8	22.5	2.7
ในเขตเทศบาล	100.0	73.7	24.7	1.6
นอกเขตเทศบาล	100.0	75.6	20.9	3.5
ขอนแก่น	100.0	63.2	35.3	1.5
ในเขตเทศบาล	100.0	52.6	45.2	2.2
นอกเขตเทศบาล	100.0	70.0	29.0	1.0
อุดรธานี	100.0	66.7	32.2	1.1
ในเขตเทศบาล	100.0	70.3	28.1	1.6
นอกเขตเทศบาล	100.0	63.9	35.3	0.8
เลย	100.0	66.9	32.7	0.4
ในเขตเทศบาล	100.0	60.9	38.2	0.9
นอกเขตเทศบาล	100.0	69.7	30.1	0.2

ตาราง 19 ร้อยละของครัวเรือนที่ต้องผ่อนหนี้หรือผ่อนสินค้า จนรู้สึกว่าการผ่อนชำระลำบากขึ้นหรือกระทบเงินทุน จำแนกตามเขตการปกครอง จังหวัด ภาค และตัวராชาอาณาจักร¹ (ต่อ)

เขตการปกครอง จังหวัด ภาค และตัวราชาอาณาจักร	รวม	ผ่อนหนี้หรือผ่อนสินค้า จนรู้สึกว่าการผ่อนชำระลำบากขึ้นหรือกระทบเงินทุน		
		ไม่ใช่	มีบ้าง	เป็นประจำ
หนองคาย	100.0	78.6	20.0	1.4
ในเขตเทศบาล	100.0	81.3	16.1	2.6
นอกเขตเทศบาล	100.0	77.2	21.9	0.9
มหาสารคาม	100.0	73.2	23.0	3.8
ในเขตเทศบาล	100.0	80.5	17.2	2.3
นอกเขตเทศบาล	100.0	71.6	24.3	4.1
ร้อยเอ็ด	100.0	67.4	31.0	1.6
ในเขตเทศบาล	100.0	71.3	26.7	2.0
นอกเขตเทศบาล	100.0	65.2	33.4	1.4
กาฬสินธุ์	100.0	74.9	23.8	1.3
ในเขตเทศบาล	100.0	74.8	23.3	1.9
นอกเขตเทศบาล	100.0	75.0	24.3	0.7
สกลนคร	100.0	68.2	28.3	3.5
ในเขตเทศบาล	100.0	70.5	25.8	3.7
นอกเขตเทศบาล	100.0	67.0	29.7	3.3
นครพนม	100.0	64.9	24.8	10.3
ในเขตเทศบาล	100.0	74.3	20.8	4.9
นอกเขตเทศบาล	100.0	62.2	26.0	11.8
มุกดาหาร	100.0	48.2	48.5	3.3
ในเขตเทศบาล	100.0	54.3	43.8	1.9
นอกเขตเทศบาล	100.0	41.9	53.4	4.7

ตาราง 19 ร้อยละของครัวเรือนที่ต้องผ่อนหนี้หรือผ่อนสินค้า จนรู้สึกว่ายากลำบากขึ้นหรือกระทบเงินทุน จำแนกตามเขตการปกครอง จังหวัด ภาค และตัวராชาอาณาจักร¹ (ต่อ)

เขตการปกครอง จังหวัด ภาค และตัวราชาอาณาจักร	รวม	ผ่อนหนี้หรือผ่อนสินค้า จนรู้สึกว่ายากลำบากขึ้นหรือกระทบเงินทุน		
		ไม่ใช่	มีบ้าง	เป็นประจำ
ภาคใต้	100.0	72.3	24.5	3.2
ในเขตเทศบาล	100.0	75.0	22.7	2.3
นอกเขตเทศบาล	100.0	70.7	25.6	3.7
นครศรีธรรมราช	100.0	73.9	22.4	3.7
ในเขตเทศบาล	100.0	78.8	18.7	2.5
นอกเขตเทศบาล	100.0	72.7	23.3	4.0
กระบี่	100.0	87.0	11.6	1.4
ในเขตเทศบาล	100.0	91.2	7.3	1.5
นอกเขตเทศบาล	100.0	86.1	12.5	1.4
พังงา	100.0	54.3	43.5	2.2
ในเขตเทศบาล	100.0	68.7	29.4	1.9
นอกเขตเทศบาล	100.0	51.3	46.5	2.2
ภูเก็ต	100.0	73.8	25.1	1.1
ในเขตเทศบาล	100.0	74.4	24.4	1.2
นอกเขตเทศบาล	100.0	72.4	26.7	0.9
สุราษฎร์ธานี	100.0	80.9	16.8	2.3
ในเขตเทศบาล	100.0	76.3	21.5	2.2
นอกเขตเทศบาล	100.0	84.3	13.5	2.2
ระนอง	100.0	75.5	23.0	1.5
ในเขตเทศบาล	100.0	76.6	21.9	1.5
นอกเขตเทศบาล	100.0	74.4	24.1	1.5
ชุมพร	100.0	74.9	23.9	1.2
ในเขตเทศบาล	100.0	75.9	22.6	1.5
นอกเขตเทศบาล	100.0	74.4	24.5	1.1

ตาราง 19 ร้อยละของครัวเรือนที่ต้องผ่อนหนี้หรือผ่อนสินค้า จนรู้สึกว่าการผ่อนชำระลำบากขึ้นหรือกระทบเงินทุน จำแนกตามเขตการปกครอง จังหวัด ภาค และตัวராชาอาณาจักร¹ (ต่อ)

เขตการปกครอง จังหวัด ภาค และตัวราชาอาณาจักร	รวม	ผ่อนหนี้หรือผ่อนสินค้า จนรู้สึกว่าการผ่อนชำระลำบากขึ้นหรือกระทบเงินทุน		
		ไม่ใช่	มีบ้าง	เป็นประจำ
สงขลา	100.0	75.8	21.4	2.8
ในเขตเทศบาล	100.0	77.5	20.2	2.3
นอกเขตเทศบาล	100.0	73.8	22.9	3.3
สตูล	100.0	62.4	26.3	11.3
ในเขตเทศบาล	100.0	68.2	23.5	8.3
นอกเขตเทศบาล	100.0	60.6	27.1	12.3
ตรัง	100.0	63.6	30.4	6.0
ในเขตเทศบาล	100.0	72.1	23.9	4.0
นอกเขตเทศบาล	100.0	61.3	32.1	6.6
พัทลุง	100.0	72.5	23.8	3.7
ในเขตเทศบาล	100.0	73.9	23.0	3.1
นอกเขตเทศบาล	100.0	71.1	24.5	4.4
ปัตตานี	100.0	66.4	28.5	5.1
ในเขตเทศบาล	100.0	76.0	21.9	2.1
นอกเขตเทศบาล	100.0	64.2	30.0	5.8
ยะลา	100.0	55.8	40.4	3.8
ในเขตเทศบาล	100.0	52.2	44.9	2.9
นอกเขตเทศบาล	100.0	57.7	38.1	4.2
นราธิวาส	100.0	65.0	33.1	1.9
ในเขตเทศบาล	100.0	69.1	29.0	1.9
นอกเขตเทศบาล	100.0	63.7	34.4	1.9

¹ ไม่รวม "ไม่ทราบ/ไม่ตอบ"

เขตการปกครอง จังหวัด ภาค และตัวராชาอาณาจักร	รวม	การเคยกู้นอกระบบเพื่อใช้หนี้	
		ไม่เคย/ไม่มีหนี้	เคย
ตัวราชาอาณาจักร	100.0	91.1	8.9
ในเขตเทศบาล	100.0	91.6	8.4
นอกเขตเทศบาล	100.0	90.7	9.3
กรุงเทพมหานคร	100.0	92.6	7.4
ภาคกลาง	100.0	90.3	9.7
ในเขตเทศบาล	100.0	90.9	9.1
นอกเขตเทศบาล	100.0	89.7	10.3
สมุทรปราการ	100.0	93.1	6.9
ในเขตเทศบาล	100.0	90.7	9.3
นอกเขตเทศบาล	100.0	96.6	3.4
นนทบุรี	100.0	86.6	13.4
ในเขตเทศบาล	100.0	83.7	16.3
นอกเขตเทศบาล	100.0	91.2	8.8
ปทุมธานี	100.0	87.6	12.4
ในเขตเทศบาล	100.0	88.4	11.6
นอกเขตเทศบาล	100.0	86.4	13.6
พระนครศรีอยุธยา	100.0	97.1	2.9
ในเขตเทศบาล	100.0	96.4	3.6
นอกเขตเทศบาล	100.0	97.7	2.3
อ่างทอง	100.0	95.2	4.8
ในเขตเทศบาล	100.0	96.0	4.0
นอกเขตเทศบาล	100.0	94.6	5.4
ลพบุรี	100.0	89.7	10.3
ในเขตเทศบาล	100.0	92.5	7.5
นอกเขตเทศบาล	100.0	88.4	11.6

ตาราง 20 ร้อยละของครัวเรือนที่เคยกู้เงินนอกระบบเพื่อมาใช้หนี้ (ยกเว้นกู้ชั่วคราวมาคืนกองทุนหมู่บ้าน) จำแนกตามเขตการปกครอง จังหวัด ภาค และตัวராชาอาณาจักร¹ (ต่อ)

เขตการปกครอง จังหวัด ภาค และตัวராชาอาณาจักร	รวม	การเคยกู้นอกระบบเพื่อใช้หนี้	
		ไม่เคย/ไม่มีหนี้	เคย
สิงห์บุรี	100.0	96.3	3.7
ในเขตเทศบาล	100.0	98.6	1.4
นอกเขตเทศบาล	100.0	95.3	4.7
ชัยนาท	100.0	86.2	13.8
ในเขตเทศบาล	100.0	85.0	15.0
นอกเขตเทศบาล	100.0	88.6	11.4
สระบุรี	100.0	86.6	13.4
ในเขตเทศบาล	100.0	85.8	14.2
นอกเขตเทศบาล	100.0	87.0	13.0
ชลบุรี	100.0	94.1	5.9
ในเขตเทศบาล	100.0	94.3	5.7
นอกเขตเทศบาล	100.0	93.6	6.4
ระยอง	100.0	90.7	9.3
ในเขตเทศบาล	100.0	91.1	8.9
นอกเขตเทศบาล	100.0	90.2	9.8
จันทบุรี	100.0	97.4	2.6
ในเขตเทศบาล	100.0	97.4	2.6
นอกเขตเทศบาล	100.0	97.3	2.7
ตราด	100.0	97.3	2.7
ในเขตเทศบาล	100.0	97.5	2.5
นอกเขตเทศบาล	100.0	97.2	2.8
ฉะเชิงเทรา	100.0	72.7	27.3
ในเขตเทศบาล	100.0	76.7	23.3
นอกเขตเทศบาล	100.0	70.9	29.1

ตาราง 20 ร้อยละของครัวเรือนที่เคยกู้เงินนอกระบบเพื่อมาใช้หนี้ (ยกเว้นกู้ชั่วคราวมาคืนกองทุนหมู่บ้าน) จำแนกตามเขตการปกครอง จังหวัด ภาค และตัวராชาอาณาจักร¹ (ต่อ)

เขตการปกครอง จังหวัด ภาค และตัวராชาอาณาจักร	รวม	การเคยกู้นอกระบบเพื่อใช้หนี้	
		ไม่เคย/ไม่มีหนี้	เคย
ปราจีนบุรี	100.0	94.3	5.7
ในเขตเทศบาล	100.0	91.7	8.3
นอกเขตเทศบาล	100.0	94.7	5.3
นครนายก	100.0	84.9	15.1
ในเขตเทศบาล	100.0	86.2	13.8
นอกเขตเทศบาล	100.0	84.7	15.3
สระแก้ว	100.0	94.3	5.7
ในเขตเทศบาล	100.0	92.6	7.4
นอกเขตเทศบาล	100.0	94.9	5.1
ราชบุรี	100.0	86.0	14.0
ในเขตเทศบาล	100.0	88.2	11.8
นอกเขตเทศบาล	100.0	84.4	15.6
กาญจนบุรี	100.0	94.3	5.7
ในเขตเทศบาล	100.0	93.2	6.8
นอกเขตเทศบาล	100.0	94.9	5.1
สุพรรณบุรี	100.0	92.4	7.6
ในเขตเทศบาล	100.0	94.1	5.9
นอกเขตเทศบาล	100.0	91.7	8.3
นครปฐม	100.0	82.0	18.0
ในเขตเทศบาล	100.0	93.8	6.2
นอกเขตเทศบาล	100.0	74.2	25.8
สมุทรสาคร	100.0	90.2	9.8
ในเขตเทศบาล	100.0	93.1	6.9
นอกเขตเทศบาล	100.0	86.7	13.3

ตาราง 20 ร้อยละของครัวเรือนที่เคยกู้เงินนอกระบบเพื่อมาใช้หนี้ (ยกเว้นกู้ชั่วคราวมาคืนกองทุนหมู่บ้าน) จำแนกตามเขตการปกครอง จังหวัด ภาค และทั่วราชอาณาจักร¹ (ต่อ)

เขตการปกครอง จังหวัด ภาค และทั่วราชอาณาจักร	รวม	การเคยกู้นอกระบบเพื่อใช้หนี้	
		ไม่เคย/ไม่มีหนี้	เคย
สมุทรสงคราม	100.0	95.9	4.1
ในเขตเทศบาล	100.0	96.2	3.8
นอกเขตเทศบาล	100.0	95.8	4.2
เพชรบุรี	100.0	94.5	5.5
ในเขตเทศบาล	100.0	96.6	3.4
นอกเขตเทศบาล	100.0	93.1	6.9
ประจวบคีรีขันธ์	100.0	90.4	9.6
ในเขตเทศบาล	100.0	94.7	5.3
นอกเขตเทศบาล	100.0	87.6	12.4
ภาคเหนือ	100.0	94.5	5.5
ในเขตเทศบาล	100.0	95.7	4.3
นอกเขตเทศบาล	100.0	93.7	6.3
เชียงใหม่	100.0	94.5	5.5
ในเขตเทศบาล	100.0	97.2	2.8
นอกเขตเทศบาล	100.0	90.5	9.5
ลำพูน	100.0	97.3	2.7
ในเขตเทศบาล	100.0	97.6	2.4
นอกเขตเทศบาล	100.0	96.7	3.3
ลำปาง	100.0	94.4	5.6
ในเขตเทศบาล	100.0	94.5	5.5
นอกเขตเทศบาล	100.0	94.4	5.6
อุตรดิตถ์	100.0	97.2	2.8
ในเขตเทศบาล	100.0	96.3	3.7
นอกเขตเทศบาล	100.0	97.7	2.3

ตาราง 20 ร้อยละของครัวเรือนที่เคยกู้เงินนอกระบบเพื่อมาใช้หนี้ (ยกเว้นกู้ชั่วคราวมาคืนกองทุนหมู่บ้าน) จำแนกตามเขตการปกครอง จังหวัด ภาค และทั่วราชอาณาจักร¹ (ต่อ)

เขตการปกครอง จังหวัด ภาค และทั่วราชอาณาจักร	รวม	การเคยกู้นอกระบบเพื่อใช้หนี้	
		ไม่เคย/ไม่มีหนี้	เคย
แพร่	100.0	96.6	3.4
ในเขตเทศบาล	100.0	95.0	5.0
นอกเขตเทศบาล	100.0	97.5	2.5
น่าน	100.0	96.1	3.9
ในเขตเทศบาล	100.0	96.5	3.5
นอกเขตเทศบาล	100.0	95.9	4.1
พะเยา	100.0	94.9	5.1
ในเขตเทศบาล	100.0	97.3	2.7
นอกเขตเทศบาล	100.0	92.2	7.8
เชียงราย	100.0	95.1	4.9
ในเขตเทศบาล	100.0	97.1	2.9
นอกเขตเทศบาล	100.0	93.7	6.3
แม่ฮ่องสอน	100.0	96.5	3.5
ในเขตเทศบาล	100.0	93.5	6.5
นอกเขตเทศบาล	100.0	97.2	2.8
นครสวรรค์	100.0	94.6	5.4
ในเขตเทศบาล	100.0	95.7	4.3
นอกเขตเทศบาล	100.0	94.2	5.8
อุทัยธานี	100.0	83.1	16.9
ในเขตเทศบาล	100.0	84.9	15.1
นอกเขตเทศบาล	100.0	82.5	17.5
กำแพงเพชร	100.0	96.0	4.0
ในเขตเทศบาล	100.0	95.4	4.6
นอกเขตเทศบาล	100.0	96.2	3.8

ตาราง 20 ร้อยละของครัวเรือนที่เคยกู้เงินนอกระบบเพื่อมาใช้หนี้ (ยกเว้นกู้ชั่วคราวมาคืนกองทุนหมู่บ้าน) จำแนกตามเขตการปกครอง จังหวัด ภาค และตัวராชาอาณาจักร¹ (ต่อ)

เขตการปกครอง จังหวัด ภาค และตัวராชาอาณาจักร	รวม	การเคยกู้นอกระบบเพื่อใช้หนี้	
		ไม่เคย/ไม่มีหนี้	เคย
ตาก	100.0	92.3	7.7
ในเขตเทศบาล	100.0	93.3	6.7
นอกเขตเทศบาล	100.0	91.8	8.2
สุโขทัย	100.0	96.0	4.0
ในเขตเทศบาล	100.0	95.3	4.7
นอกเขตเทศบาล	100.0	96.3	3.7
พิษณุโลก	100.0	92.9	7.1
ในเขตเทศบาล	100.0	93.0	7.0
นอกเขตเทศบาล	100.0	92.9	7.1
พิจิตร	100.0	94.3	5.7
ในเขตเทศบาล	100.0	93.3	6.7
นอกเขตเทศบาล	100.0	94.6	5.4
เพชรบูรณ์	100.0	92.5	7.5
ในเขตเทศบาล	100.0	92.8	7.2
นอกเขตเทศบาล	100.0	92.4	7.6
ภาคตะวันออกเฉียงเหนือ	100.0	89.0	11.0
ในเขตเทศบาล	100.0	88.0	12.0
นอกเขตเทศบาล	100.0	89.4	10.6
นครราชสีมา	100.0	84.3	15.7
ในเขตเทศบาล	100.0	88.6	11.4
นอกเขตเทศบาล	100.0	82.6	17.4
บุรีรัมย์	100.0	87.9	12.1
ในเขตเทศบาล	100.0	86.7	13.3
นอกเขตเทศบาล	100.0	88.5	11.5

ตาราง 20 ร้อยละของครัวเรือนที่เคยกู้เงินนอกระบบเพื่อมาใช้หนี้ (ยกเว้นกู้ชั่วคราวมาคืนกองทุนหมู่บ้าน) จำแนกตามเขตการปกครอง จังหวัด ภาค และทั่วราชอาณาจักร¹ (ต่อ)

เขตการปกครอง จังหวัด ภาค และทั่วราชอาณาจักร	รวม	การเคยกู้นอกระบบเพื่อใช้หนี้	
		ไม่เคย/ไม่มีหนี้	เคย
สุรินทร์	100.0	87.7	12.3
ในเขตเทศบาล	100.0	91.0	9.0
นอกเขตเทศบาล	100.0	87.1	12.9
ศรีสะเกษ	100.0	93.1	6.9
ในเขตเทศบาล	100.0	92.6	7.4
นอกเขตเทศบาล	100.0	93.2	6.8
อุบลราชธานี	100.0	91.4	8.6
ในเขตเทศบาล	100.0	92.1	7.9
นอกเขตเทศบาล	100.0	91.2	8.8
ยโสธร	100.0	94.2	5.8
ในเขตเทศบาล	100.0	94.2	5.8
นอกเขตเทศบาล	100.0	94.2	5.8
ชัยภูมิ	100.0	93.0	7.0
ในเขตเทศบาล	100.0	93.7	6.3
นอกเขตเทศบาล	100.0	92.9	7.1
อำนาจเจริญ	100.0	95.5	4.5
ในเขตเทศบาล	100.0	94.1	5.9
นอกเขตเทศบาล	100.0	96.3	3.7
บึงกาฬ	100.0	82.7	17.3
ในเขตเทศบาล	100.0	84.8	15.2
นอกเขตเทศบาล	100.0	82.0	18.0
หนองบัวลำภู	100.0	88.9	11.1
ในเขตเทศบาล	100.0	89.6	10.4
นอกเขตเทศบาล	100.0	88.4	11.6

ตาราง 20 ร้อยละของครัวเรือนที่เคยกู้เงินนอกระบบเพื่อมาใช้หนี้ (ยกเว้นกู้ชั่วคราวมาคืนกองทุนหมู่บ้าน) จำแนกตามเขตการปกครอง จังหวัด ภาค และตัวராชาอาณาจักร¹ (ต่อ)

เขตการปกครอง จังหวัด ภาค และตัวராชาอาณาจักร	รวม	การเคยกู้นอกระบบเพื่อใช้หนี้	
		ไม่เคย/ไม่มีหนี้	เคย
ขอนแก่น	100.0	76.5	23.5
ในเขตเทศบาล	100.0	62.8	37.2
นอกเขตเทศบาล	100.0	85.4	14.6
อุดรธานี	100.0	93.1	6.9
ในเขตเทศบาล	100.0	92.4	7.6
นอกเขตเทศบาล	100.0	93.7	6.3
เลย	100.0	89.1	10.9
ในเขตเทศบาล	100.0	87.6	12.4
นอกเขตเทศบาล	100.0	89.8	10.2
หนองคาย	100.0	94.0	6.0
ในเขตเทศบาล	100.0	93.1	6.9
นอกเขตเทศบาล	100.0	94.4	5.6
มหาสารคาม	100.0	94.5	5.5
ในเขตเทศบาล	100.0	94.6	5.4
นอกเขตเทศบาล	100.0	94.5	5.5
ร้อยเอ็ด	100.0	89.3	10.7
ในเขตเทศบาล	100.0	91.7	8.3
นอกเขตเทศบาล	100.0	87.9	12.1
กาฬสินธุ์	100.0	90.6	9.4
ในเขตเทศบาล	100.0	92.2	7.8
นอกเขตเทศบาล	100.0	88.8	11.2
สกลนคร	100.0	90.5	9.5
ในเขตเทศบาล	100.0	92.5	7.5
นอกเขตเทศบาล	100.0	89.4	10.6

ตาราง 20 ร้อยละของครัวเรือนที่เคยกู้เงินนอกระบบเพื่อมาใช้หนี้ (ยกเว้นกู้ชั่วคราวมาคืนกองทุนหมู่บ้าน) จำแนกตามเขตการปกครอง จังหวัด ภาค และตัวராชาอาณาจักร¹ (ต่อ)

เขตการปกครอง จังหวัด ภาค และตัวராชาอาณาจักร	รวม	การเคยกู้นอกระบบเพื่อใช้หนี้	
		ไม่เคย/ไม่มีหนี้	เคย
นครพนม	100.0	96.2	3.8
ในเขตเทศบาล	100.0	95.6	4.4
นอกเขตเทศบาล	100.0	96.3	3.7
มุกดาหาร	100.0	96.4	3.6
ในเขตเทศบาล	100.0	97.3	2.7
นอกเขตเทศบาล	100.0	95.5	4.5
ภาคใต้	100.0	91.2	8.8
ในเขตเทศบาล	100.0	91.4	8.6
นอกเขตเทศบาล	100.0	91.1	8.9
นครศรีธรรมราช	100.0	91.7	8.3
ในเขตเทศบาล	100.0	90.3	9.7
นอกเขตเทศบาล	100.0	92.0	8.0
กระบี่	100.0	90.5	9.5
ในเขตเทศบาล	100.0	92.5	7.5
นอกเขตเทศบาล	100.0	90.0	10.0
พังงา	100.0	95.1	4.9
ในเขตเทศบาล	100.0	95.8	4.2
นอกเขตเทศบาล	100.0	95.0	5.0
ภูเก็ต	100.0	93.3	6.7
ในเขตเทศบาล	100.0	92.8	7.2
นอกเขตเทศบาล	100.0	94.5	5.5
สุราษฎร์ธานี	100.0	93.8	6.2
ในเขตเทศบาล	100.0	91.4	8.6
นอกเขตเทศบาล	100.0	95.5	4.5

ตาราง 20 ร้อยละของครัวเรือนที่เคยกู้เงินนอกระบบเพื่อมาใช้หนี้ (ยกเว้นกู้ชั่วคราวมาคืนกองทุนหมู่บ้าน) จำแนกตามเขตการปกครอง จังหวัด ภาค และทั่วราชอาณาจักร¹ (ต่อ)

เขตการปกครอง จังหวัด ภาค และทั่วราชอาณาจักร	รวม	การเคยกู้นอกระบบเพื่อใช้หนี้	
		ไม่เคย/ไม่มีหนี้	เคย
ระนอง	100.0	93.8	6.2
ในเขตเทศบาล	100.0	92.9	7.1
นอกเขตเทศบาล	100.0	94.9	5.1
ชุมพร	100.0	96.4	3.6
ในเขตเทศบาล	100.0	94.4	5.6
นอกเขตเทศบาล	100.0	97.5	2.5
สงขลา	100.0	95.2	4.8
ในเขตเทศบาล	100.0	95.2	4.8
นอกเขตเทศบาล	100.0	95.1	4.9
สตูล	100.0	89.0	11.0
ในเขตเทศบาล	100.0	86.0	14.0
นอกเขตเทศบาล	100.0	89.9	10.1
ตรัง	100.0	81.4	18.6
ในเขตเทศบาล	100.0	84.9	15.1
นอกเขตเทศบาล	100.0	80.5	19.5
พัทลุง	100.0	90.5	9.5
ในเขตเทศบาล	100.0	90.3	9.7
นอกเขตเทศบาล	100.0	90.8	9.2
ปัตตานี	100.0	87.7	12.3
ในเขตเทศบาล	100.0	91.0	9.0
นอกเขตเทศบาล	100.0	86.9	13.1

ตาราง 20 ร้อยละของครัวเรือนที่เคยกู้เงินนอกระบบเพื่อมาใช้หนี้ (ยกเว้นกู้ชั่วคราวมาคืนกองทุนหมู่บ้าน) จำแนกตามเขตการปกครอง จังหวัด ภาค และทั่วราชอาณาจักร¹ (ต่อ)

เขตการปกครอง จังหวัด ภาค และทั่วราชอาณาจักร	รวม	การเคยกู้นอกระบบเพื่อใช้หนี้	
		ไม่เคย/ไม่มีหนี้	เคย
ยะลา	100.0	80.0	20.0
ในเขตเทศบาล	100.0	70.2	29.8
นอกเขตเทศบาล	100.0	85.0	15.0
นราธิวาส	100.0	88.3	11.7
ในเขตเทศบาล	100.0	90.6	9.4
นอกเขตเทศบาล	100.0	87.6	12.4

¹ ไม่รวม "ไม่ทราบ/ไม่ตอบ"

ตาราง 21 ร้อยละของครัวเรือนที่มีการออมเงินและประกันชีวิต จำแนกตามเขตการปกครอง จังหวัด ภาค และทั่วราชอาณาจักร¹

เขตการปกครอง จังหวัด ภาค และทั่วราชอาณาจักร	รวม	การออม		รวม	การทำประกันชีวิตหรือประกันสุขภาพ	
		ไม่มี	มี		ไม่มี	มี
ทั่วราชอาณาจักร	100.0	32.7	67.3	100.0	63.6	36.4
ในเขตเทศบาล	100.0	28.0	72.0	100.0	60.5	39.5
นอกเขตเทศบาล	100.0	36.7	63.3	100.0	66.3	33.7
กรุงเทพมหานคร	100.0	22.1	77.9	100.0	61.1	38.9
ภาคกลาง	100.0	31.7	68.3	100.0	64.6	35.4
ในเขตเทศบาล	100.0	28.6	71.4	100.0	63.1	36.9
นอกเขตเทศบาล	100.0	34.6	65.4	100.0	66.1	33.9
สมุทรปราการ	100.0	23.2	76.8	100.0	75.6	24.4
ในเขตเทศบาล	100.0	21.4	78.6	100.0	77.5	22.5
นอกเขตเทศบาล	100.0	25.8	74.2	100.0	72.8	27.2
นนทบุรี	100.0	21.5	78.5	100.0	69.8	30.2
ในเขตเทศบาล	100.0	23.1	76.9	100.0	65.5	34.5
นอกเขตเทศบาล	100.0	19.1	80.9	100.0	76.5	23.5
ปทุมธานี	100.0	32.5	67.5	100.0	55.1	44.9
ในเขตเทศบาล	100.0	32.3	67.7	100.0	51.6	48.4
นอกเขตเทศบาล	100.0	32.7	67.3	100.0	60.4	39.6
พระนครศรีอยุธยา	100.0	34.9	65.1	100.0	54.7	45.3
ในเขตเทศบาล	100.0	32.8	67.2	100.0	50.3	49.7
นอกเขตเทศบาล	100.0	36.6	63.4	100.0	58.1	41.9
อ่างทอง	100.0	31.3	68.7	100.0	48.7	51.3
ในเขตเทศบาล	100.0	28.3	71.7	100.0	50.2	49.8
นอกเขตเทศบาล	100.0	33.6	66.4	100.0	47.6	52.4

ตาราง 21 ร้อยละของครัวเรือนที่มีการออมเงินและประกันชีวิต จำแนกตามเขตการปกครอง จังหวัด ภาค และทั่วราชอาณาจักร¹ (ต่อ)

เขตการปกครอง จังหวัด ภาค และทั่วราชอาณาจักร	รวม	การออม		รวม	การทำประกันชีวิตหรือประกันสุขภาพ	
		ไม่มี	มี		ไม่มี	มี
ลพบุรี	100.0	39.6	60.4	100.0	57.1	42.9
ในเขตเทศบาล	100.0	32.3	67.7	100.0	48.2	51.8
นอกเขตเทศบาล	100.0	42.9	57.1	100.0	61.3	38.7
สิงห์บุรี	100.0	36.3	63.7	100.0	51.8	48.2
ในเขตเทศบาล	100.0	31.3	68.7	100.0	48.2	51.8
นอกเขตเทศบาล	100.0	38.3	61.7	100.0	53.3	46.7
ชัยนาท	100.0	39.9	60.1	100.0	60.1	39.9
ในเขตเทศบาล	100.0	39.4	60.6	100.0	56.4	43.6
นอกเขตเทศบาล	100.0	41.0	59.0	100.0	67.7	32.3
สระบุรี	100.0	40.9	59.1	100.0	60.5	39.5
ในเขตเทศบาล	100.0	40.4	59.6	100.0	63.4	36.6
นอกเขตเทศบาล	100.0	41.1	58.9	100.0	58.9	41.1
ชลบุรี	100.0	25.2	74.8	100.0	67.3	32.7
ในเขตเทศบาล	100.0	24.6	75.4	100.0	65.6	34.4
นอกเขตเทศบาล	100.0	27.5	72.5	100.0	73.1	26.9
ระยอง	100.0	25.8	74.2	100.0	62.0	38.0
ในเขตเทศบาล	100.0	25.5	74.5	100.0	57.9	42.1
นอกเขตเทศบาล	100.0	26.2	73.8	100.0	67.1	32.9
จันทบุรี	100.0	38.1	61.9	100.0	53.8	46.2
ในเขตเทศบาล	100.0	34.2	65.8	100.0	50.7	49.3
นอกเขตเทศบาล	100.0	42.5	57.5	100.0	57.1	42.9

ตาราง 21 ร้อยละของครัวเรือนที่มีการออมเงินและประกันชีวิต จำแนกตามเขตการปกครอง จังหวัด ภาค และทั่วราชอาณาจักร¹ (ต่อ)

เขตการปกครอง จังหวัด ภาค และทั่วราชอาณาจักร	รวม	การออม		รวม	การทำประกันชีวิตหรือประกันสุขภาพ	
		ไม่มี	มี		ไม่มี	มี
ตราด	100.0	14.5	85.5	100.0	58.1	41.9
ในเขตเทศบาล	100.0	17.5	82.5	100.0	57.4	42.6
นอกเขตเทศบาล	100.0	12.8	87.2	100.0	58.4	41.6
ฉะเชิงเทรา	100.0	25.5	74.5	100.0	62.0	38.0
ในเขตเทศบาล	100.0	21.5	78.5	100.0	60.3	39.7
นอกเขตเทศบาล	100.0	27.5	72.5	100.0	62.8	37.2
ปราจีนบุรี	100.0	43.1	56.9	100.0	53.6	46.4
ในเขตเทศบาล	100.0	41.8	58.2	100.0	48.3	51.7
นอกเขตเทศบาล	100.0	43.3	56.7	100.0	54.4	45.6
นครนายก	100.0	48.7	51.3	100.0	65.2	34.8
ในเขตเทศบาล	100.0	40.8	59.2	100.0	52.5	47.5
นอกเขตเทศบาล	100.0	49.8	50.2	100.0	67.0	33.0
สระแก้ว	100.0	59.1	40.9	100.0	74.9	25.1
ในเขตเทศบาล	100.0	46.7	53.3	100.0	67.1	32.9
นอกเขตเทศบาล	100.0	63.5	36.5	100.0	77.7	22.3
ราชบุรี	100.0	40.5	59.5	100.0	68.4	31.6
ในเขตเทศบาล	100.0	39.7	60.3	100.0	62.5	37.5
นอกเขตเทศบาล	100.0	41.1	58.9	100.0	72.3	27.7
กาญจนบุรี	100.0	30.3	69.7	100.0	53.6	46.4
ในเขตเทศบาล	100.0	35.7	64.3	100.0	55.8	44.2
นอกเขตเทศบาล	100.0	27.2	72.8	100.0	52.3	47.7

ตาราง 21 ร้อยละของครัวเรือนที่มีการออมเงินและประกันชีวิต จำแนกตามเขตการปกครอง จังหวัด ภาค และทั่วราชอาณาจักร¹ (ต่อ)

เขตการปกครอง จังหวัด ภาค และทั่วราชอาณาจักร	รวม	การออม		รวม	การทำประกันชีวิตหรือประกันสุขภาพ	
		ไม่มี	มี		ไม่มี	มี
สุพรรณบุรี	100.0	46.5	53.5	100.0	66.7	33.3
ในเขตเทศบาล	100.0	43.2	56.8	100.0	63.1	36.9
นอกเขตเทศบาล	100.0	47.9	52.1	100.0	68.1	31.9
นครปฐม	100.0	31.9	68.1	100.0	69.7	30.3
ในเขตเทศบาล	100.0	28.4	71.6	100.0	66.2	33.8
นอกเขตเทศบาล	100.0	34.2	65.8	100.0	72.0	28.0
สมุทรสาคร	100.0	29.4	70.6	100.0	76.3	23.7
ในเขตเทศบาล	100.0	26.1	73.9	100.0	73.7	26.3
นอกเขตเทศบาล	100.0	33.3	66.7	100.0	79.3	20.7
สมุทรสงคราม	100.0	28.7	71.3	100.0	62.1	37.9
ในเขตเทศบาล	100.0	33.5	66.5	100.0	55.4	44.6
นอกเขตเทศบาล	100.0	27.1	72.9	100.0	64.4	35.6
เพชรบุรี	100.0	31.3	68.7	100.0	67.6	32.4
ในเขตเทศบาล	100.0	30.4	69.6	100.0	67.3	32.7
นอกเขตเทศบาล	100.0	31.8	68.2	100.0	67.7	32.3
ประจวบคีรีขันธ์	100.0	27.0	73.0	100.0	65.2	34.8
ในเขตเทศบาล	100.0	31.4	68.6	100.0	63.9	36.1
นอกเขตเทศบาล	100.0	24.1	75.9	100.0	65.9	34.1
ภาคเหนือ	100.0	36.6	63.4	100.0	64.7	35.3
ในเขตเทศบาล	100.0	33.5	66.5	100.0	59.0	41.0
นอกเขตเทศบาล	100.0	38.5	61.5	100.0	68.0	32.0

ตาราง 21 ร้อยละของครัวเรือนที่มีการออมเงินและประกันชีวิต จำแนกตามเขตการปกครอง จังหวัด ภาค และทั่วราชอาณาจักร¹ (ต่อ)

เขตการปกครอง จังหวัด ภาค และทั่วราชอาณาจักร	รวม	การออม		รวม	การทำประกันชีวิตหรือประกันสุขภาพ	
		ไม่มี	มี		ไม่มี	มี
เชียงใหม่	100.0	45.1	54.9	100.0	60.9	39.1
ในเขตเทศบาล	100.0	44.2	55.8	100.0	53.1	46.9
นอกเขตเทศบาล	100.0	46.4	53.6	100.0	71.9	28.1
ลำพูน	100.0	32.1	67.9	100.0	79.3	20.7
ในเขตเทศบาล	100.0	33.5	66.5	100.0	76.1	23.9
นอกเขตเทศบาล	100.0	29.5	70.5	100.0	85.5	14.5
ลำปาง	100.0	24.3	75.7	100.0	65.4	34.6
ในเขตเทศบาล	100.0	17.1	82.9	100.0	57.4	42.6
นอกเขตเทศบาล	100.0	32.0	68.0	100.0	74.1	25.9
อุตรดิตถ์	100.0	40.9	59.1	100.0	61.3	38.7
ในเขตเทศบาล	100.0	35.3	64.7	100.0	48.1	51.9
นอกเขตเทศบาล	100.0	43.9	56.1	100.0	68.4	31.6
แพร่	100.0	39.6	60.4	100.0	66.6	33.4
ในเขตเทศบาล	100.0	35.9	64.1	100.0	65.7	34.3
นอกเขตเทศบาล	100.0	41.8	58.2	100.0	67.1	32.9
น่าน	100.0	26.5	73.5	100.0	69.5	30.5
ในเขตเทศบาล	100.0	20.8	79.2	100.0	55.2	44.8
นอกเขตเทศบาล	100.0	28.3	71.7	100.0	73.9	26.1
พะเยา	100.0	34.2	65.8	100.0	71.5	28.5
ในเขตเทศบาล	100.0	30.9	69.1	100.0	66.6	33.4
นอกเขตเทศบาล	100.0	38.0	62.0	100.0	77.0	23.0

ตาราง 21 ร้อยละของครัวเรือนที่มีการออมเงินและประกันชีวิต จำแนกตามเขตการปกครอง จังหวัด ภาค และทั่วราชอาณาจักร¹ (ต่อ)

เขตการปกครอง จังหวัด ภาค และทั่วราชอาณาจักร	รวม	การออม		รวม	การทำประกันชีวิตหรือประกันสุขภาพ	
		ไม่มี	มี		ไม่มี	มี
เชียงราย	100.0	24.6	75.4	100.0	75.7	24.3
ในเขตเทศบาล	100.0	23.0	77.0	100.0	71.6	28.4
นอกเขตเทศบาล	100.0	25.7	74.3	100.0	78.7	21.3
แม่ฮ่องสอน	100.0	42.8	57.2	100.0	70.3	29.7
ในเขตเทศบาล	100.0	32.0	68.0	100.0	55.7	44.3
นอกเขตเทศบาล	100.0	45.0	55.0	100.0	73.3	26.7
นครสวรรค์	100.0	51.7	48.3	100.0	60.4	39.6
ในเขตเทศบาล	100.0	42.0	58.0	100.0	49.7	50.3
นอกเขตเทศบาล	100.0	54.9	45.1	100.0	63.9	36.1
อุทัยธานี	100.0	12.8	87.2	100.0	61.2	38.8
ในเขตเทศบาล	100.0	12.3	87.7	100.0	51.6	48.4
นอกเขตเทศบาล	100.0	13.0	87.0	100.0	64.2	35.8
กำแพงเพชร	100.0	52.7	47.3	100.0	61.0	39.0
ในเขตเทศบาล	100.0	51.5	48.5	100.0	68.0	32.0
นอกเขตเทศบาล	100.0	53.2	46.8	100.0	58.4	41.6
ตาก	100.0	41.4	58.6	100.0	47.5	52.5
ในเขตเทศบาล	100.0	41.5	58.5	100.0	47.5	52.5
นอกเขตเทศบาล	100.0	41.4	58.6	100.0	47.5	52.5
สุโขทัย	100.0	28.1	71.9	100.0	66.7	33.3
ในเขตเทศบาล	100.0	21.4	78.6	100.0	61.3	38.7
นอกเขตเทศบาล	100.0	30.7	69.3	100.0	68.8	31.2

ตาราง 21 ร้อยละของครัวเรือนที่มีการออมเงินและประกันชีวิต จำแนกตามเขตการปกครอง จังหวัด ภาค และทั่วราชอาณาจักร¹ (ต่อ)

เขตการปกครอง จังหวัด ภาค และทั่วราชอาณาจักร	รวม	การออม		รวม	การทำประกันชีวิตหรือประกันสุขภาพ	
		ไม่มี	มี		ไม่มี	มี
พิษณุโลก	100.0	32.5	67.5	100.0	61.2	38.8
ในเขตเทศบาล	100.0	29.9	70.1	100.0	48.0	52.0
นอกเขตเทศบาล	100.0	33.3	66.7	100.0	65.2	34.8
พิจิตร	100.0	28.6	71.4	100.0	69.0	31.0
ในเขตเทศบาล	100.0	22.1	77.9	100.0	61.4	38.6
นอกเขตเทศบาล	100.0	30.8	69.2	100.0	71.6	28.4
เพชรบูรณ์	100.0	39.7	60.3	100.0	60.7	39.3
ในเขตเทศบาล	100.0	37.8	62.2	100.0	56.8	43.2
นอกเขตเทศบาล	100.0	40.1	59.9	100.0	61.7	38.3
ภาคตะวันออกเฉียงเหนือ	100.0	36.9	63.1	100.0	57.3	42.7
ในเขตเทศบาล	100.0	32.9	67.1	100.0	51.7	48.3
นอกเขตเทศบาล	100.0	38.7	61.3	100.0	59.7	40.3
นครราชสีมา	100.0	50.8	49.2	100.0	59.0	41.0
ในเขตเทศบาล	100.0	45.4	54.6	100.0	56.5	43.5
นอกเขตเทศบาล	100.0	53.0	47.0	100.0	60.0	40.0
บุรีรัมย์	100.0	24.7	75.3	100.0	62.3	37.7
ในเขตเทศบาล	100.0	22.3	77.7	100.0	59.9	40.1
นอกเขตเทศบาล	100.0	25.7	74.3	100.0	63.3	36.7
สุรินทร์	100.0	32.0	68.0	100.0	65.3	34.7
ในเขตเทศบาล	100.0	21.8	78.2	100.0	63.3	36.7
นอกเขตเทศบาล	100.0	33.7	66.3	100.0	65.7	34.3

ตาราง 21 ร้อยละของครัวเรือนที่มีการออมเงินและประกันชีวิต จำแนกตามเขตการปกครอง จังหวัด ภาค และทั่วราชอาณาจักร¹ (ต่อ)

เขตการปกครอง จังหวัด ภาค และทั่วราชอาณาจักร	รวม	การออม		รวม	การทำประกันชีวิตหรือประกันสุขภาพ	
		ไม่มี	มี		ไม่มี	มี
ศรีสะเกษ	100.0	62.9	37.1	100.0	47.0	53.0
ในเขตเทศบาล	100.0	58.0	42.0	100.0	54.0	46.0
นอกเขตเทศบาล	100.0	63.8	36.2	100.0	45.7	54.3
อุบลราชธานี	100.0	36.8	63.2	100.0	63.7	36.3
ในเขตเทศบาล	100.0	38.2	61.8	100.0	55.4	44.6
นอกเขตเทศบาล	100.0	36.4	63.6	100.0	66.3	33.7
ยโสธร	100.0	21.8	78.2	100.0	49.3	50.7
ในเขตเทศบาล	100.0	22.8	77.2	100.0	46.6	53.4
นอกเขตเทศบาล	100.0	21.4	78.6	100.0	50.3	49.7
ชัยภูมิ	100.0	29.4	70.6	100.0	70.8	29.2
ในเขตเทศบาล	100.0	28.8	71.2	100.0	59.6	40.4
นอกเขตเทศบาล	100.0	29.5	70.5	100.0	73.9	26.1
อำนาจเจริญ	100.0	41.8	58.2	100.0	61.3	38.7
ในเขตเทศบาล	100.0	40.5	59.5	100.0	64.7	35.3
นอกเขตเทศบาล	100.0	42.5	57.5	100.0	59.5	40.5
บึงกาฬ	100.0	39.8	60.2	100.0	58.6	41.4
ในเขตเทศบาล	100.0	29.7	70.3	100.0	47.6	52.4
นอกเขตเทศบาล	100.0	43.1	56.9	100.0	62.3	37.7
หนองบัวลำภู	100.0	55.0	45.0	100.0	44.2	55.8
ในเขตเทศบาล	100.0	52.0	48.0	100.0	39.2	60.8
นอกเขตเทศบาล	100.0	57.3	42.7	100.0	47.9	52.1

ตาราง 21 ร้อยละของครัวเรือนที่มีการออมเงินและประกันชีวิต จำแนกตามเขตการปกครอง จังหวัด ภาค และทั่วราชอาณาจักร¹ (ต่อ)

เขตการปกครอง จังหวัด ภาค และทั่วราชอาณาจักร	รวม	การออม		รวม	การทำประกันชีวิตหรือประกันสุขภาพ	
		ไม่มี	มี		ไม่มี	มี
ขอนแก่น	100.0	17.3	82.7	100.0	56.8	43.2
ในเขตเทศบาล	100.0	13.1	86.9	100.0	42.4	57.6
นอกเขตเทศบาล	100.0	20.0	80.0	100.0	66.1	33.9
อุดรธานี	100.0	34.2	65.8	100.0	61.1	38.9
ในเขตเทศบาล	100.0	36.8	63.2	100.0	59.2	40.8
นอกเขตเทศบาล	100.0	32.2	67.8	100.0	62.5	37.5
เลย	100.0	39.8	60.2	100.0	71.1	28.9
ในเขตเทศบาล	100.0	36.0	64.0	100.0	54.7	45.3
นอกเขตเทศบาล	100.0	41.6	58.4	100.0	78.8	21.2
หนองคาย	100.0	55.7	44.3	100.0	64.6	35.4
ในเขตเทศบาล	100.0	49.5	50.5	100.0	63.5	36.5
นอกเขตเทศบาล	100.0	58.8	41.2	100.0	65.2	34.8
มหาสารคาม	100.0	43.9	56.1	100.0	45.8	54.2
ในเขตเทศบาล	100.0	38.6	61.4	100.0	48.8	51.2
นอกเขตเทศบาล	100.0	45.2	54.8	100.0	45.2	54.8
ร้อยเอ็ด	100.0	18.2	81.8	100.0	30.2	69.8
ในเขตเทศบาล	100.0	14.9	85.1	100.0	28.6	71.4
นอกเขตเทศบาล	100.0	20.1	79.9	100.0	31.2	68.8
กาฬสินธุ์	100.0	44.8	55.2	100.0	53.1	46.9
ในเขตเทศบาล	100.0	39.6	60.4	100.0	48.4	51.6
นอกเขตเทศบาล	100.0	50.9	49.1	100.0	58.5	41.5

ตาราง 21 ร้อยละของครัวเรือนที่มีการออมเงินและประกันชีวิต จำแนกตามเขตการปกครอง จังหวัด ภาค และทั่วราชอาณาจักร¹ (ต่อ)

เขตการปกครอง จังหวัด ภาค และทั่วราชอาณาจักร	รวม	การออม		รวม	การทำประกันชีวิตหรือประกันสุขภาพ	
		ไม่มี	มี		ไม่มี	มี
สกลนคร	100.0	44.9	55.1	100.0	63.4	36.6
ในเขตเทศบาล	100.0	40.1	59.9	100.0	60.4	39.6
นอกเขตเทศบาล	100.0	47.4	52.6	100.0	65.0	35.0
นครพนม	100.0	32.9	67.1	100.0	65.1	34.9
ในเขตเทศบาล	100.0	34.1	65.9	100.0	55.4	44.6
นอกเขตเทศบาล	100.0	32.5	67.5	100.0	67.9	32.1
มุกดาหาร	100.0	23.7	76.3	100.0	50.3	49.7
ในเขตเทศบาล	100.0	24.3	75.7	100.0	49.9	50.1
นอกเขตเทศบาล	100.0	23.1	76.9	100.0	50.7	49.3
ภาคใต้	100.0	31.2	68.8	100.0	74.9	25.1
ในเขตเทศบาล	100.0	26.2	73.8	100.0	67.6	32.4
นอกเขตเทศบาล	100.0	34.0	66.0	100.0	78.9	21.1
นครศรีธรรมราช	100.0	24.8	75.2	100.0	68.3	31.7
ในเขตเทศบาล	100.0	22.4	77.6	100.0	62.0	38.0
นอกเขตเทศบาล	100.0	25.4	74.6	100.0	69.9	30.1
กระบี่	100.0	46.5	53.5	100.0	75.4	24.6
ในเขตเทศบาล	100.0	36.9	63.1	100.0	63.8	36.2
นอกเขตเทศบาล	100.0	48.5	51.5	100.0	77.9	22.1
พังงา	100.0	48.8	51.2	100.0	76.6	23.4
ในเขตเทศบาล	100.0	43.4	56.6	100.0	71.5	28.5
นอกเขตเทศบาล	100.0	49.9	50.1	100.0	77.6	22.4

ตาราง 21 ร้อยละของครัวเรือนที่มีการออมเงินและประกันชีวิต จำแนกตามเขตการปกครอง จังหวัด ภาค และทั่วราชอาณาจักร¹ (ต่อ)

เขตการปกครอง จังหวัด ภาค และทั่วราชอาณาจักร	รวม	การออม		รวม	การทำประกันชีวิตหรือประกันสุขภาพ	
		ไม่มี	มี		ไม่มี	มี
ภูเก็ต	100.0	28.0	72.0	100.0	69.3	30.7
ในเขตเทศบาล	100.0	28.7	71.3	100.0	67.5	32.5
นอกเขตเทศบาล	100.0	26.3	73.7	100.0	73.6	26.4
สุราษฎร์ธานี	100.0	29.3	70.7	100.0	80.7	19.3
ในเขตเทศบาล	100.0	30.2	69.8	100.0	75.3	24.7
นอกเขตเทศบาล	100.0	28.6	71.4	100.0	84.7	15.3
ระนอง	100.0	31.8	68.2	100.0	76.5	23.5
ในเขตเทศบาล	100.0	30.0	70.0	100.0	72.8	27.2
นอกเขตเทศบาล	100.0	33.7	66.3	100.0	80.5	19.5
ชุมพร	100.0	25.8	74.2	100.0	78.0	22.0
ในเขตเทศบาล	100.0	20.5	79.5	100.0	70.3	29.7
นอกเขตเทศบาล	100.0	28.6	71.4	100.0	82.1	17.9
สงขลา	100.0	24.4	75.6	100.0	70.2	29.8
ในเขตเทศบาล	100.0	20.2	79.8	100.0	62.8	37.2
นอกเขตเทศบาล	100.0	29.3	70.7	100.0	78.8	21.2
สตูล	100.0	42.4	57.6	100.0	84.0	16.0
ในเขตเทศบาล	100.0	32.8	67.2	100.0	72.7	27.3
นอกเขตเทศบาล	100.0	45.2	54.8	100.0	87.3	12.7
ตรัง	100.0	42.9	57.1	100.0	81.0	19.0
ในเขตเทศบาล	100.0	30.6	69.4	100.0	66.6	33.4
นอกเขตเทศบาล	100.0	46.2	53.8	100.0	84.9	15.1

ตาราง 21 ร้อยละของครัวเรือนที่มีการออมเงินและประกันชีวิต จำแนกตามเขตการปกครอง จังหวัด ภาค และทั่วราชอาณาจักร¹ (ต่อ)

เขตการปกครอง จังหวัด ภาค และทั่วราชอาณาจักร	รวม	การออม		รวม	การทำประกันชีวิตหรือประกันสุขภาพ	
		ไม่มี	มี		ไม่มี	มี
พัทลุง	100.0	28.2	71.8	100.0	54.6	45.4
ในเขตเทศบาล	100.0	31.7	68.3	100.0	57.0	43.0
นอกเขตเทศบาล	100.0	24.6	75.4	100.0	52.1	47.9
ปัตตานี	100.0	38.5	61.5	100.0	82.9	17.1
ในเขตเทศบาล	100.0	33.6	66.4	100.0	76.8	23.2
นอกเขตเทศบาล	100.0	39.7	60.3	100.0	84.3	15.7
ยะลา	100.0	19.1	80.9	100.0	90.6	9.4
ในเขตเทศบาล	100.0	11.7	88.3	100.0	86.0	14.0
นอกเขตเทศบาล	100.0	22.9	77.1	100.0	92.9	7.1
นราธิวาส	100.0	48.6	51.4	100.0	86.4	13.6
ในเขตเทศบาล	100.0	35.3	64.7	100.0	71.9	28.1
นอกเขตเทศบาล	100.0	52.7	47.3	100.0	90.9	9.1

^{1/} ไม่รวม "ไม่ทราบ/ไม่ตอบ"

ตาราง 22 ร้อยละครัวเรือนที่มีการวางแผนใช้จ่ายเงิน จำแนกตามเขตการปกครอง ภาค และทั่วราชอาณาจักร¹

เขตการปกครอง ภาค และทั่วราชอาณาจักร	การใช้จ่ายเงิน									
	สิ่งที่คำนึงถึงมากที่สุด เมื่อจะใช้จ่าย			ปัญหาในการหาเงินมาซื้อ เครื่องนุ่งห่มพื้นฐานที่จำเป็น			ความพยายามหารายได้ จากหลายแหล่ง			
	รวม	ตามความ	หากมี	พิจารณาว่าจำเป็น	รวม	ไม่มี	มี	รวม	ไม่มี	มี
		ต้องการ	การลดราคา	มีประโยชน์และ						
	ถ้าอยากได้ก็ซื้อ	จึงจะซื้อ	ได้ใช้จึงจะซื้อ							
ทั่วราชอาณาจักร	100.0	9.7	6.7	83.6	100.0	92.3	7.7	100.0	56.5	43.5
ในเขตเทศบาล	100.0	11.6	7.3	81.1	100.0	94.1	5.9	100.0	66.4	33.6
นอกเขตเทศบาล	100.0	8.0	6.2	85.8	100.0	90.8	9.2	100.0	47.8	52.2
กรุงเทพมหานคร	100.0	14.2	7.4	78.4	100.0	97.0	3.0	100.0	84.3	15.7
ภาคกลาง	100.0	8.9	7.8	83.3	100.0	93.2	6.8	100.0	64.3	35.7
ในเขตเทศบาล	100.0	10.4	8.5	81.1	100.0	93.1	6.9	100.0	69.2	30.8
นอกเขตเทศบาล	100.0	7.6	7.1	85.3	100.0	93.2	6.8	100.0	59.8	40.2
ภาคเหนือ	100.0	9.1	5.8	85.1	100.0	91.8	8.2	100.0	49.9	50.1
ในเขตเทศบาล	100.0	10.4	6.6	83.0	100.0	94.5	5.5	100.0	55.9	44.1
นอกเขตเทศบาล	100.0	8.3	5.3	86.4	100.0	90.2	9.8	100.0	46.3	53.7
ภาคตะวันออกเฉียงเหนือ	100.0	8.7	6.0	85.4	100.0	89.7	10.3	100.0	38.1	61.9
ในเขตเทศบาล	100.0	9.9	5.6	84.5	100.0	91.0	9.0	100.0	43.0	57.0
นอกเขตเทศบาล	100.0	8.1	6.1	85.8	100.0	89.1	10.9	100.0	35.9	64.1
ภาคใต้	100.0	9.7	6.4	83.8	100.0	91.6	8.4	100.0	56.5	43.5
ในเขตเทศบาล	100.0	12.8	7.5	79.7	100.0	93.6	6.4	100.0	62.7	37.3
นอกเขตเทศบาล	100.0	8.0	5.8	86.1	100.0	90.5	9.5	100.0	53.0	47.0

¹ ไม่รวม "ไม่ทราบ/ไม่ตอบ"

เขตการปกครอง ภาค และทั่วราชอาณาจักร	วิธีการหาเงินเมื่อต้องใช้จ่ายเงิน 10,000 บาทกะทันหัน										
	รวม	ใช้เงินออม	ขายสมบัติ/ ทรัพย์สิน/ ผลผลิต	เอาทรัพย์สิน ไปจำหน่าย	เบิกเงิน ล่วงหน้า	ขอจากญาติ พี่น้อง/ลูก	ยืมญาติ พี่น้อง/ เพื่อน	กู้เงิน ในระบบ	กู้เงิน นอกระบบ	อย่าไปคิดถึง มันเลย	อื่นๆ
ทั่วราชอาณาจักร	100.0	39.9	1.9	3.8	1.5	15.6	22.4	6.4	3.2	5.2	0.1
ในเขตเทศบาล	100.0	48.2	1.3	3.9	1.8	12.9	19.0	5.5	3.2	4.1	0.1
นอกเขตเทศบาล	100.0	32.7	2.5	3.7	1.1	18.0	25.4	7.2	3.1	6.2	0.1
กรุงเทพมหานคร	100.0	61.5	0.6	3.1	2.2	10.4	13.9	2.5	3.5	2.3	-
ภาคกลาง	100.0	45.4	1.2	4.9	2.1	12.2	21.4	3.8	3.6	5.3	0.1
ในเขตเทศบาล	100.0	49.3	1.1	5.5	2.4	10.3	19.3	3.2	4.0	4.8	0.1
นอกเขตเทศบาล	100.0	41.9	1.3	4.3	1.7	14.1	23.4	4.2	3.2	5.7	0.2
ภาคเหนือ	100.0	31.0	1.7	4.2	0.9	18.1	21.8	13.5	2.2	6.4	0.2
ในเขตเทศบาล	100.0	36.9	1.7	4.1	1.1	16.2	18.9	15.2	1.5	4.3	0.1
นอกเขตเทศบาล	100.0	27.5	1.6	4.3	0.9	19.2	23.5	12.6	2.6	7.6	0.2
ภาคตะวันออกเฉียงเหนือ	100.0	27.6	3.8	2.7	0.6	21.3	27.6	7.1	3.2	6.0	0.1
ในเขตเทศบาล	100.0	32.8	2.7	3.0	0.6	19.1	25.4	7.1	3.6	5.6	0.1
นอกเขตเทศบาล	100.0	25.3	4.3	2.5	0.5	22.3	28.6	7.2	3.1	6.2	-
ภาคใต้	100.0	42.8	1.4	3.9	1.9	13.7	23.4	4.9	3.2	4.8	-
ในเขตเทศบาล	100.0	50.0	0.9	2.9	2.1	12.9	21.1	4.0	2.2	3.8	0.1
นอกเขตเทศบาล	100.0	38.7	1.7	4.5	1.8	14.2	24.7	5.3	3.7	5.3	0.1

¹ ไม่รวม "ไม่ทราบ/ไม่ตอบ"

ตาราง 24 ร้อยละของครัวเรือนที่ติดตามข่าวสาร จำแนกตามเขตการปกครอง ภาค และทั่วราชอาณาจักร¹

เขตการปกครอง ภาค และทั่วราชอาณาจักร	การติดตามข่าวสารจากหนังสือพิมพ์ วิทยุ โทรทัศน์			
	รวม	ไม่เคยเลย	บางวัน	ทุกวัน
ทั่วราชอาณาจักร	100.0	8.3	43.8	47.9
ในเขตเทศบาล	100.0	8.0	41.6	50.4
นอกเขตเทศบาล	100.0	8.7	45.7	45.6
กรุงเทพมหานคร	100.0	7.9	40.0	52.1
ภาคกลาง	100.0	8.0	43.5	48.5
ในเขตเทศบาล	100.0	8.1	42.2	49.7
นอกเขตเทศบาล	100.0	7.9	44.8	47.3
ภาคเหนือ	100.0	7.3	43.0	49.7
ในเขตเทศบาล	100.0	6.3	39.3	54.4
นอกเขตเทศบาล	100.0	7.9	45.1	47.0
ภาคตะวันออกเฉียงเหนือ	100.0	7.5	46.9	45.6
ในเขตเทศบาล	100.0	6.8	44.3	48.9
นอกเขตเทศบาล	100.0	7.9	48.1	44.0
ภาคใต้	100.0	12.7	43.0	44.3
ในเขตเทศบาล	100.0	12.3	42.6	45.1
นอกเขตเทศบาล	100.0	12.9	43.2	43.9

¹ ไม่รวม "ไม่ทราบ/ไม่ตอบ"

ตาราง 25 ร้อยละของครัวเรือนที่เคยหาความรู้ในการประกอบอาชีพหรือดำเนินชีวิตประจำวัน จำแนกตามเขตการปกครอง ภาค และทั่วราชอาณาจักร¹

เขตการปกครอง ภาค และทั่วราชอาณาจักร	การหาความรู้เพื่อใช้ในการประกอบอาชีพหรือดำเนินชีวิตประจำวัน ²				
	รวม	ไม่เคย	1 ช่องทาง	2 ช่องทาง	มากกว่า 2 ช่องทาง
ทั่วราชอาณาจักร	100.0	31.7	21.0	22.6	24.7
ในเขตเทศบาล	100.0	34.4	20.2	22.9	22.5
นอกเขตเทศบาล	100.0	29.4	21.7	22.3	26.6
กรุงเทพมหานคร	100.0	41.4	17.8	21.4	19.4
ภาคกลาง	100.0	36.0	21.6	22.4	20.0
ในเขตเทศบาล	100.0	38.1	20.9	23.5	17.5
นอกเขตเทศบาล	100.0	34.0	22.3	21.4	22.3
ภาคเหนือ	100.0	28.7	22.4	21.5	27.4
ในเขตเทศบาล	100.0	28.0	21.2	21.8	29.0
นอกเขตเทศบาล	100.0	29.1	23.1	21.4	26.4
ภาคตะวันออกเฉียงเหนือ	100.0	25.7	20.2	23.6	30.5
ในเขตเทศบาล	100.0	25.7	19.7	23.7	30.9
นอกเขตเทศบาล	100.0	25.7	20.5	23.6	30.2
ภาคใต้	100.0	29.8	22.2	22.8	25.2
ในเขตเทศบาล	100.0	29.0	23.8	24.6	22.6
นอกเขตเทศบาล	100.0	30.2	21.3	21.8	26.7

¹ ไม่รวม "ไม่ทราบ/ไม่ตอบ"² ช่องทางในการหาความรู้ เช่น โทรทัศน์/หนังสือทั่วไป/หนังสือพิมพ์/ศูนย์เรียนรู้/หน่วยงานราชการ เป็นต้น

ตาราง 26 ร้อยละของครัวเรือนที่มีความเพียรพยายาม ความรอบคอบ ระมัดระวังในการดำเนินชีวิต จำแนกตามเขตการปกครอง ภาค และทั่วราชอาณาจักร¹

เขตการปกครอง ภาค และทั่วราชอาณาจักร	ความเพียรพยายาม ความรอบคอบ ระมัดระวังในการดำเนินชีวิต							
	ถ้าตั้งใจจะทำอะไร จะทำจนสำเร็จแม้จะมีอุปสรรค				การทำอะไรตามคนอื่น โดยไม่ได้ศึกษาให้รอบคอบ			
	รวม	ไม่ใช่	ใช่ เป็นบางครั้ง/บางเวลา	ใช่ เป็นประจำ	รวม	ไม่เคย	บางครั้ง/บางเวลา	เป็นประจำ
ทั่วราชอาณาจักร	100.0	9.8	48.4	41.8	100.0	61.5	32.2	6.3
ในเขตเทศบาล	100.0	10.6	46.5	42.9	100.0	63.1	30.8	6.1
นอกเขตเทศบาล	100.0	9.1	50.0	40.9	100.0	60.0	33.4	6.6
กรุงเทพมหานคร	100.0	14.3	40.6	45.1	100.0	70.0	25.2	4.8
ภาคกลาง	100.0	10.0	51.9	38.1	100.0	61.1	32.2	6.7
ในเขตเทศบาล	100.0	10.4	52.2	37.4	100.0	60.7	32.6	6.7
นอกเขตเทศบาล	100.0	9.6	51.6	38.8	100.0	61.4	31.7	6.9
ภาคเหนือ	100.0	9.4	46.9	43.7	100.0	63.7	30.0	6.3
ในเขตเทศบาล	100.0	8.3	45.7	46.0	100.0	65.3	28.6	6.1
นอกเขตเทศบาล	100.0	10.1	47.6	42.3	100.0	62.7	30.9	6.4
ภาคตะวันออกเฉียงเหนือ	100.0	7.9	48.9	43.2	100.0	57.9	36.8	5.3
ในเขตเทศบาล	100.0	7.7	45.6	46.7	100.0	58.2	36.7	5.1
นอกเขตเทศบาล	100.0	7.9	50.4	41.7	100.0	57.8	36.9	5.3
ภาคใต้	100.0	9.2	48.9	41.9	100.0	57.9	32.9	9.2
ในเขตเทศบาล	100.0	8.9	48.4	42.7	100.0	56.8	33.7	9.5
นอกเขตเทศบาล	100.0	9.4	49.1	41.5	100.0	58.6	32.4	9.0

¹ ไม่รวม "ไม่ทราบ/ไม่ตอบ"

ตาราง 26 ร้อยละของครัวเรือนที่มีความเพียรพยายาม ความรอบคอบ ระมัดระวังในการดำเนินชีวิต จำแนกตามเขตการปกครอง ภาค และทั่วราชอาณาจักร¹ (ต่อ)

เขตการปกครอง ภาค และทั่วราชอาณาจักร	ความเพียรพยายาม ความรอบคอบ ระมัดระวังในการดำเนินชีวิต			
	เวลาจะลงทุนอะไร จะเริ่มต้นจากน้อยๆ หรือทุ่มสุดตัว			
	รวม	ไม่เคยลงทุนเลย	เริ่มจากน้อยๆ ก่อน	ทุ่มสุดตัว
ทั่วราชอาณาจักร	100.0	32.3	65.5	2.2
ในเขตเทศบาล	100.0	34.3	63.7	2.0
นอกเขตเทศบาล	100.0	30.5	67.1	2.4
กรุงเทพมหานคร	100.0	37.6	62.0	0.4
ภาคกลาง	100.0	36.6	60.7	2.7
ในเขตเทศบาล	100.0	38.2	58.9	2.9
นอกเขตเทศบาล	100.0	35.1	62.4	2.5
ภาคเหนือ	100.0	30.0	67.7	2.3
ในเขตเทศบาล	100.0	29.1	68.5	2.4
นอกเขตเทศบาล	100.0	30.7	67.1	2.2
ภาคตะวันออกเฉียงเหนือ	100.0	24.5	73.1	2.4
ในเขตเทศบาล	100.0	26.9	70.6	2.5
นอกเขตเทศบาล	100.0	23.6	74.1	2.3
ภาคใต้	100.0	35.2	62.3	2.5
ในเขตเทศบาล	100.0	32.8	64.7	2.5
นอกเขตเทศบาล	100.0	36.6	60.9	2.5

¹ ไม่รวม "ไม่ทราบ/ไม่ตอบ"

ตาราง 27 ร้อยละของครัวเรือนที่มีความคิดเห็นเกี่ยวกับความซื่อสัตย์ของคนในหมู่บ้าน/ชุมชน/ละแวกบ้าน จำแนกตามเขตการปกครอง ภาค และทั่วราชอาณาจักร¹

เขตการปกครอง ภาค และทั่วราชอาณาจักร	ความซื่อสัตย์ของคนในหมู่บ้าน/ชุมชน/ละแวกบ้าน											
	ถ้าเปิดประตูบ้านทิ้งไว้ ของจะหายหรือไม่				ถ้าทำของหายแล้วคนในหมู่บ้าน/ชุมชน/ละแวกบ้านเก็บได้				ถ้าทำกระเป๋าเงินหายแล้วคนในหมู่บ้าน/ชุมชน/ละแวกบ้านเก็บได้			
	รวม	ไม่หาย	หาย	ไม่แน่ใจ	รวม	ไม่ได้คืน	ได้คืน	ไม่แน่ใจ	รวม	ไม่ได้คืน	ได้คืน	ไม่แน่ใจ
ทั่วราชอาณาจักร	100.0	37.3	43.2	19.5	100.0	52.2	17.8	30.0	100.0	59.8	11.7	28.5
ในเขตเทศบาล	100.0	29.8	50.9	19.3	100.0	58.1	14.6	27.3	100.0	64.9	9.9	25.2
นอกเขตเทศบาล	100.0	43.8	36.5	19.7	100.0	47.1	20.5	32.4	100.0	55.3	13.3	31.4
กรุงเทพมหานคร	100.0	30.9	59.0	10.1	100.0	68.1	16.7	15.2	100.0	73.6	12.8	13.6
ภาคกลาง	100.0	29.5	47.3	23.2	100.0	51.9	13.9	34.2	100.0	58.8	8.9	32.3
ในเขตเทศบาล	100.0	24.4	50.0	25.6	100.0	52.9	11.6	35.5	100.0	60.8	7.4	31.8
นอกเขตเทศบาล	100.0	34.2	44.8	21.0	100.0	50.8	16.1	33.1	100.0	56.9	10.4	32.7
ภาคเหนือ	100.0	47.8	34.5	17.7	100.0	45.5	25.7	28.8	100.0	54.2	16.9	28.9
ในเขตเทศบาล	100.0	36.3	43.2	20.5	100.0	52.8	18.9	28.3	100.0	60.5	12.5	27.0
นอกเขตเทศบาล	100.0	54.6	29.3	16.1	100.0	41.3	29.6	29.1	100.0	50.4	19.5	30.1
ภาคตะวันออกเฉียงเหนือ	100.0	39.5	40.8	19.7	100.0	54.0	15.5	30.5	100.0	62.3	9.6	28.1
ในเขตเทศบาล	100.0	30.8	49.9	19.3	100.0	59.4	12.6	28.0	100.0	66.7	7.3	26.0
นอกเขตเทศบาล	100.0	43.3	36.8	19.9	100.0	51.6	16.8	31.6	100.0	60.4	10.6	29.0
ภาคใต้	100.0	42.9	34.8	22.3	100.0	43.1	21.3	35.6	100.0	51.1	14.2	34.7
ในเขตเทศบาล	100.0	32.8	44.0	23.2	100.0	52.1	15.5	32.4	100.0	57.5	10.1	32.4
นอกเขตเทศบาล	100.0	48.5	29.6	21.9	100.0	38.1	24.5	37.4	100.0	47.5	16.5	36.0

¹ ไม่รวม "ไม่ทราบ/ไม่ตอบ"

ตาราง 27 ร้อยละของครัวเรือนที่มีความคิดเห็นเกี่ยวกับความซื่อสัตย์ของคนในหมู่บ้าน/ชุมชน/ละแวกบ้าน จำแนกตามเขตการปกครอง ภาค และทั่วราชอาณาจักร¹ (ต่อ)

เขตการปกครอง ภาค และทั่วราชอาณาจักร	ความซื่อสัตย์ของคนในหมู่บ้าน/ชุมชน/ละแวกบ้าน				
	การอาศัยเพื่อนบ้าน (ที่ไม่ใช่ญาติ) ดูแลเด็กๆ				
	รวม	ไม่มีเด็กอายุต่ำกว่า 15 ปี	ไม่ได้	ได้	ไม่แน่ใจ
ทั่วราชอาณาจักร	100.0	54.5	13.7	23.4	8.4
ในเขตเทศบาล	100.0	58.7	14.6	17.7	9.0
นอกเขตเทศบาล	100.0	50.9	12.8	28.4	7.9
กรุงเทพมหานคร	100.0	65.8	13.9	14.8	5.5
ภาคกลาง	100.0	56.7	14.7	17.9	10.7
ในเขตเทศบาล	100.0	56.1	16.3	15.3	12.3
นอกเขตเทศบาล	100.0	57.3	13.2	20.4	9.1
ภาคเหนือ	100.0	52.8	12.1	27.3	7.8
ในเขตเทศบาล	100.0	55.6	13.8	21.4	9.2
นอกเขตเทศบาล	100.0	51.1	11.2	30.8	6.9
ภาคตะวันออกเฉียงเหนือ	100.0	49.1	13.6	30.4	6.9
ในเขตเทศบาล	100.0	55.3	14.1	24.0	6.6
นอกเขตเทศบาล	100.0	46.3	13.5	33.2	7.0
ภาคใต้	100.0	51.6	13.3	25.3	9.8
ในเขตเทศบาล	100.0	57.2	13.9	17.4	11.5
นอกเขตเทศบาล	100.0	48.5	13.0	29.7	8.8

¹ ไม่รวม "ไม่ทราบ/ไม่ตอบ"

ตาราง 28 ร้อยละของครัวเรือนที่มีความคิดเห็นและทัศนคติต่อคนในหมู่บ้าน/ชุมชน/ละแวกบ้าน จำแนกตามภาค และทั่วราชอาณาจักร¹

ความคิดเห็นและทัศนคติต่อคนในหมู่บ้าน/ชุมชน/ละแวกบ้าน	ระดับคะแนน				
	รวม	ไม่มีเลย	น้อย	ปานกลาง	มาก
ทั่วราชอาณาจักร					
คนในหมู่บ้าน/ชุมชน/ละแวกบ้าน ส่วนใหญ่แก้ปัญหาโดยการพูดคุยกันหรือไม่	100.0	5.1	18.8	54.3	21.8
คนในหมู่บ้าน/ชุมชน/ละแวกบ้าน ส่วนใหญ่เป็นคนละโมภ โภภมากหรือไม่	100.0	30.9	42.2	23.3	3.6
คนในหมู่บ้าน/ชุมชน/ละแวกบ้าน จะให้การช่วยเหลือผู้อื่นที่มีปัญหาหรือไม่	100.0	4.3	20.1	57.8	17.8
คนในหมู่บ้าน/ชุมชน/ละแวกบ้าน ขอความช่วยเหลือจากคนข้างนอกเมื่อมีปัญหาในหมู่บ้านบ่อยเพียงใด	100.0	14.6	31.9	44.3	9.2
เมื่อมีปัญหาส่วนรวม หมู่บ้าน/ชุมชน/ละแวกบ้าน มีการประชุมเพื่อร่วมกันแก้ไขหรือไม่	100.0	8.5	14.2	52.2	25.1
สมาชิกในครัวเรือนไปร่วมประชุมเพื่อแก้ไขปัญหาหมู่บ้าน/ชุมชน/ละแวกบ้านหรือไม่	100.0	18.9	16.7	43.0	21.4
คนในหมู่บ้าน/ชุมชน/ละแวกบ้าน มีพฤติกรรมซื้อของตามกันเกินกำลัง หรือมากกว่าความจำเป็นหรือไม่	100.0	30.0	40.2	25.8	4.0
ถ้าหมู่บ้าน/ชุมชน/ละแวกบ้าน ต้องการทำโครงการเพื่อส่วนรวม คนในหมู่บ้านจะให้ความร่วมมือมากน้อยเพียงใด	100.0	5.7	13.7	54.4	26.2

¹ไม่รวม "ไม่ทราบ/ไม่ตอบ"

ตาราง 28 ร้อยละของครัวเรือนที่มีความคิดเห็นและทัศนคติต่อคนในหมู่บ้าน/ชุมชน/ละแวกบ้าน จำแนกตามภาค และทั่วราชอาณาจักร¹ (ต่อ)

ความคิดเห็นและทัศนคติต่อคนในหมู่บ้าน/ชุมชน/ละแวกบ้าน	ระดับคะแนน				
	รวม	ไม่มีเลย	น้อย	ปานกลาง	มาก
กรุงเทพมหานคร					
คนในหมู่บ้าน/ชุมชน/ละแวกบ้าน ส่วนใหญ่แก้ปัญหาโดยการพูดคุยกันหรือไม่	100.0	20.2	31.8	41.0	7.0
คนในหมู่บ้าน/ชุมชน/ละแวกบ้าน ส่วนใหญ่เป็นคนละโมภ โลกมากหรือไม่	100.0	44.4	32.3	19.2	4.1
คนในหมู่บ้าน/ชุมชน/ละแวกบ้าน จะให้การช่วยเหลือผู้อื่นที่มีปัญหาหรือไม่	100.0	20.7	35.6	38.6	5.1
คนในหมู่บ้าน/ชุมชน/ละแวกบ้าน ขอความช่วยเหลือจากคนข้างนอกเมื่อมีปัญหาในหมู่บ้านบ่อยเพียงใด	100.0	37.9	32.6	26.2	3.3
เมื่อมีปัญหาส่วนรวม หมู่บ้าน/ชุมชน/ละแวกบ้าน มีการประชุมเพื่อร่วมกันแก้ไขหรือไม่	100.0	37.0	24.3	33.7	5.0
สมาชิกในครัวเรือนไปร่วมประชุมเพื่อแก้ไขปัญหาหมู่บ้าน/ชุมชน/ละแวกบ้านหรือไม่	100.0	58.7	17.9	19.0	4.4
คนในหมู่บ้าน/ชุมชน/ละแวกบ้าน มีพฤติกรรมซื้อของตามกันเกินกำลัง หรือมากกว่าความจำเป็นหรือไม่	100.0	45.1	32.6	19.6	2.7
ถ้าหมู่บ้าน/ชุมชน/ละแวกบ้าน ต้องการทำโครงการเพื่อส่วนรวม คนในหมู่บ้านจะให้ความร่วมมืออย่างน้อยเพียงใด	100.0	24.2	24.8	44.8	6.2

¹ไม่รวม "ไม่ทราบ/ไม่ตอบ"

ตาราง 28 ร้อยละของครัวเรือนที่มีความคิดเห็นและทัศนคติต่อคนในหมู่บ้าน/ชุมชน/ละแวกบ้าน จำแนกตามภาค และทั่วราชอาณาจักร¹ (ต่อ)

ความคิดเห็นและทัศนคติต่อคนในหมู่บ้าน/ชุมชน/ละแวกบ้าน	ระดับคะแนน				
	รวม	ไม่มีเลย	น้อย	ปานกลาง	มาก
ภาคกลาง					
คนในหมู่บ้าน/ชุมชน/ละแวกบ้าน ส่วนใหญ่แก้ปัญหาโดยการพูดคุยกันหรือไม่	100.0	5.2	25.6	54.9	14.3
คนในหมู่บ้าน/ชุมชน/ละแวกบ้าน ส่วนใหญ่เป็นคนละโมภ โลกมากหรือไม่	100.0	30.7	42.4	24.1	2.8
คนในหมู่บ้าน/ชุมชน/ละแวกบ้าน จะให้การช่วยเหลือผู้อื่นที่มีปัญหาหรือไม่	100.0	3.6	25.2	60.2	11.0
คนในหมู่บ้าน/ชุมชน/ละแวกบ้าน ขอความช่วยเหลือจากคนข้างนอกเมื่อมีปัญหาในหมู่บ้านบ่อยเพียงใด	100.0	10.8	34.7	47.7	6.8
เมื่อมีปัญหาส่วนรวม หมู่บ้าน/ชุมชน/ละแวกบ้าน มีการประชุมเพื่อร่วมกันแก้ไขหรือไม่	100.0	9.0	19.3	56.6	15.1
สมาชิกในครัวเรือนไปร่วมประชุมเพื่อแก้ไขปัญหาหมู่บ้าน/ชุมชน/ละแวกบ้านหรือไม่	100.0	23.9	21.5	43.4	11.2
คนในหมู่บ้าน/ชุมชน/ละแวกบ้าน มีพฤติกรรมซื้อของตามกันเกินกำลัง หรือมากกว่าความจำเป็นหรือไม่	100.0	32.3	41.2	24.0	2.5
ถ้าหมู่บ้าน/ชุมชน/ละแวกบ้าน ต้องการทำโครงการเพื่อส่วนรวม คนในหมู่บ้านจะให้ความร่วมมืออย่างน้อยเพียงใด	100.0	6.6	18.9	58.2	16.3

¹ ไม่รวม "ไม่ทราบ/ไม่ตอบ"

ตาราง 28 ร้อยละของครัวเรือนที่มีความคิดเห็นและทัศนคติต่อคนในหมู่บ้าน/ชุมชน/ละแวกบ้าน จำแนกตามภาค และทั่วราชอาณาจักร¹ (ต่อ)

ความคิดเห็นและทัศนคติต่อคนในหมู่บ้าน/ชุมชน/ละแวกบ้าน	ระดับคะแนน				
	รวม	ไม่มีเลย	น้อย	ปานกลาง	มาก
ภาคเหนือ					
คนในหมู่บ้าน/ชุมชน/ละแวกบ้าน ส่วนใหญ่แก้ปัญหาโดยการพูดคุยกันหรือไม่	100.0	1.7	12.2	57.5	28.6
คนในหมู่บ้าน/ชุมชน/ละแวกบ้าน ส่วนใหญ่เป็นคนละโมภ โลกมากหรือไม่	100.0	34.3	40.9	21.3	3.5
คนในหมู่บ้าน/ชุมชน/ละแวกบ้าน จะให้การช่วยเหลือผู้อื่นที่มีปัญหาหรือไม่	100.0	1.3	14.5	63.3	20.9
คนในหมู่บ้าน/ชุมชน/ละแวกบ้าน ขอความช่วยเหลือจากคนข้างนอกเมื่อมีปัญหาในหมู่บ้านบ่อยเพียงใด	100.0	10.7	29.9	48.6	10.8
เมื่อมีปัญหาส่วนรวม หมู่บ้าน/ชุมชน/ละแวกบ้าน มีการประชุมเพื่อร่วมกันแก้ไขหรือไม่	100.0	1.8	9.2	54.5	34.5
สมาชิกในครัวเรือนไปร่วมประชุมเพื่อแก้ไขปัญหาหมู่บ้าน/ชุมชน/ละแวกบ้านหรือไม่	100.0	6.2	12.4	49.8	31.6
คนในหมู่บ้าน/ชุมชน/ละแวกบ้าน มีพฤติกรรมซื้อของตามกันเกินกำลัง หรือมากกว่าความจำเป็นหรือไม่	100.0	31.5	39.3	25.4	3.8
ถ้าหมู่บ้าน/ชุมชน/ละแวกบ้าน ต้องการทำโครงการเพื่อส่วนรวม คนในหมู่บ้านจะให้ความร่วมมืออย่างน้อยเพียงใด	100.0	1.1	8.9	55.4	34.6

¹ไม่รวม "ไม่ทราบ/ไม่ตอบ"

ตาราง 28 ร้อยละของครัวเรือนที่มีความคิดเห็นและทัศนคติต่อคนในหมู่บ้าน/ชุมชน/ละแวกบ้าน จำแนกตามภาค และทั่วราชอาณาจักร¹ (ต่อ)

ความคิดเห็นและทัศนคติต่อคนในหมู่บ้าน/ชุมชน/ละแวกบ้าน	ระดับคะแนน				
	รวม	ไม่มีเลย	น้อย	ปานกลาง	มาก
ภาคตะวันออกเฉียงเหนือ					
คนในหมู่บ้าน/ชุมชน/ละแวกบ้าน ส่วนใหญ่แก้ปัญหาโดยการพูดคุยกันหรือไม่	100.0	1.4	9.2	56.7	32.7
คนในหมู่บ้าน/ชุมชน/ละแวกบ้าน ส่วนใหญ่เป็นคนละโมภ โลกมากหรือไม่	100.0	25.4	46.0	24.6	4.0
คนในหมู่บ้าน/ชุมชน/ละแวกบ้าน จะให้การช่วยเหลือผู้อื่นที่มีปัญหาหรือไม่	100.0	1.1	11.2	58.9	28.8
คนในหมู่บ้าน/ชุมชน/ละแวกบ้าน ขอความช่วยเหลือจากคนข้างนอกเมื่อมีปัญหาในหมู่บ้านบ่อยเพียงใด	100.0	13.0	28.2	45.5	13.3
เมื่อมีปัญหาส่วนรวม หมู่บ้าน/ชุมชน/ละแวกบ้าน มีการประชุมเพื่อร่วมกันแก้ไขหรือไม่	100.0	1.3	6.3	52.1	40.3
สมาชิกในครัวเรือนไปร่วมประชุมเพื่อแก้ไขปัญหาหมู่บ้าน/ชุมชน/ละแวกบ้านหรือไม่	100.0	5.0	12.0	47.7	35.3
คนในหมู่บ้าน/ชุมชน/ละแวกบ้าน มีพฤติกรรมซื้อของตามกันเกินกำลัง หรือมากกว่าความจำเป็นหรือไม่	100.0	22.1	42.1	29.8	6.0
ถ้าหมู่บ้าน/ชุมชน/ละแวกบ้าน ต้องการทำโครงการเพื่อส่วนรวม คนในหมู่บ้านจะให้ความร่วมมือมากน้อยเพียงใด	100.0	1.1	5.9	52.1	40.9

¹ไม่รวม "ไม่ทราบ/ไม่ตอบ"

ตาราง 28 ร้อยละของครัวเรือนที่มีความคิดเห็นและทัศนคติต่อคนในหมู่บ้าน/ชุมชน/ละแวกบ้าน จำแนกตามภาค และทั่วราชอาณาจักร¹ (ต่อ)

ภาคใต้	ความคิดเห็นและทัศนคติต่อคนในหมู่บ้าน/ชุมชน/ละแวกบ้าน	ระดับคะแนน				
		รวม	ไม่มีเลย	น้อย	ปานกลาง	มาก
	คนในหมู่บ้าน/ชุมชน/ละแวกบ้าน ส่วนใหญ่แก้ปัญหาโดยการพูดคุยกันหรือไม่	100.0	3.2	19.7	56.0	21.1
	คนในหมู่บ้าน/ชุมชน/ละแวกบ้าน ส่วนใหญ่เป็นคนละโมภ โลกมากหรือไม่	100.0	26.0	44.2	25.7	4.1
	คนในหมู่บ้าน/ชุมชน/ละแวกบ้าน จะให้การช่วยเหลือผู้อื่นที่มีปัญหาหรือไม่	100.0	2.0	20.4	59.9	17.7
	คนในหมู่บ้าน/ชุมชน/ละแวกบ้าน ขอความช่วยเหลือจากคนข้างนอกเมื่อมีปัญหาในหมู่บ้านบ่อยเพียงใด	100.0	10.4	36.0	44.7	8.9
	เมื่อมีปัญหาส่วนรวม หมู่บ้าน/ชุมชน/ละแวกบ้าน มีการประชุมเพื่อร่วมกันแก้ไขหรือไม่	100.0	5.4	16.9	56.3	21.4
	สมาชิกในครัวเรือนไปร่วมประชุมเพื่อแก้ไขปัญหาหมู่บ้าน/ชุมชน/ละแวกบ้านหรือไม่	100.0	15.4	20.6	46.1	17.9
	คนในหมู่บ้าน/ชุมชน/ละแวกบ้าน มีพฤติกรรมซื้อของตามกันเกินกำลัง หรือมากกว่าความจำเป็นหรือไม่	100.0	26.2	42.4	27.2	4.2
	ถ้าหมู่บ้าน/ชุมชน/ละแวกบ้าน ต้องการทำโครงการเพื่อส่วนรวม คนในหมู่บ้านจะให้ความร่วมมืออย่างน้อยเพียงใด	100.0	3.0	15.2	58.1	23.7

¹ไม่รวม "ไม่ทราบ/ไม่ตอบ"

ตาราง 29 ร้อยละของครัวเรือนที่มีความคิดเห็นเกี่ยวกับการลงแขกเอาแรง (ไม่รวม การช่วยงานสังคม เช่น งานแต่ง งานบวช) จำแนกตามเขตการปกครอง จังหวัด ภาค และทั่วราชอาณาจักร¹

เขตการปกครอง จังหวัด ภาค และทั่วราชอาณาจักร	การลงแขกเอาแรงกัน (ไม่รวม การช่วยงานสังคม เช่น งานแต่ง งานบวช)		
	รวม	ไม่มี	มี
ทั่วราชอาณาจักร	100.0	47.0	53.0
ในเขตเทศบาล	100.0	53.5	46.5
นอกเขตเทศบาล	100.0	41.7	58.3
กรุงเทพมหานคร	100.0	58.0	42.0
ภาคกลาง	100.0	53.0	47.0
ในเขตเทศบาล	100.0	58.5	41.5
นอกเขตเทศบาล	100.0	48.2	51.8
สมุทรปราการ	100.0	61.5	38.5
ในเขตเทศบาล	100.0	60.2	39.8
นอกเขตเทศบาล	100.0	63.5	36.5
นนทบุรี	100.0	55.5	44.5
ในเขตเทศบาล	100.0	54.4	45.6
นอกเขตเทศบาล	100.0	57.4	42.6
ปทุมธานี	100.0	59.3	40.7
ในเขตเทศบาล	100.0	67.2	32.8
นอกเขตเทศบาล	100.0	47.5	52.5
พระนครศรีอยุธยา	100.0	42.8	57.2
ในเขตเทศบาล	100.0	39.6	60.4
นอกเขตเทศบาล	100.0	45.2	54.8
อ่างทอง	100.0	84.0	16.0
ในเขตเทศบาล	100.0	88.0	12.0
นอกเขตเทศบาล	100.0	81.0	19.0
ลพบุรี	100.0	53.8	46.2
ในเขตเทศบาล	100.0	69.1	30.9
นอกเขตเทศบาล	100.0	47.1	52.9

ตาราง 29 ร้อยละของครัวเรือนที่มีความคิดเห็นเกี่ยวกับการลงแขกเอางแรง (ไม่รวม การช่วยงานสังคม เช่น งานแต่ง งานบวช) จำแนกตามเขตการปกครอง จังหวัด ภาค และทั่วราชอาณาจักร1 (ต่อ)

เขตการปกครอง จังหวัด ภาค และทั่วราชอาณาจักร	การลงแขกเอางแรงกัน (ไม่รวม การช่วยงานสังคม เช่น งานแต่ง งานบวช)		
	รวม	ไม่มี	มี
สิงห์บุรี	100.0	41.4	58.6
ในเขตเทศบาล	100.0	52.7	47.3
นอกเขตเทศบาล	100.0	37.2	62.8
ชัยนาท	100.0	33.3	66.7
ในเขตเทศบาล	100.0	32.0	68.0
นอกเขตเทศบาล	100.0	35.8	64.2
สระบุรี	100.0	29.2	70.8
ในเขตเทศบาล	100.0	23.0	77.0
นอกเขตเทศบาล	100.0	32.5	67.5
ชลบุรี	100.0	60.6	39.4
ในเขตเทศบาล	100.0	66.9	33.1
นอกเขตเทศบาล	100.0	42.5	57.5
ระยอง	100.0	26.8	73.2
ในเขตเทศบาล	100.0	26.9	73.1
นอกเขตเทศบาล	100.0	26.7	73.3
จันทบุรี	100.0	62.2	37.8
ในเขตเทศบาล	100.0	70.4	29.6
นอกเขตเทศบาล	100.0	53.0	47.0
ตราด	100.0	64.2	35.8
ในเขตเทศบาล	100.0	59.2	40.8
นอกเขตเทศบาล	100.0	66.8	33.2
ฉะเชิงเทรา	100.0	19.9	80.1
ในเขตเทศบาล	100.0	33.4	66.6
นอกเขตเทศบาล	100.0	13.8	86.2
ปราจีนบุรี	100.0	41.7	58.3
ในเขตเทศบาล	100.0	50.7	49.3
นอกเขตเทศบาล	100.0	40.3	59.7

ตาราง 29 ร้อยละของครัวเรือนที่มีความคิดเห็นเกี่ยวกับการลงแขกเอาแรง (ไม่รวม การช่วยงานสังคม เช่น งานแต่ง งานบวช) จำแนกตามเขตการปกครอง จังหวัด ภาค และทั่วราชอาณาจักร1 (ต่อ)

เขตการปกครอง จังหวัด ภาค และทั่วราชอาณาจักร	การลงแขกเอาแรงกัน (ไม่รวม การช่วยงานสังคม เช่น งานแต่ง งานบวช)		
	รวม	ไม่มี	มี
นครนายก	100.0	53.2	46.8
ในเขตเทศบาล	100.0	73.6	26.4
นอกเขตเทศบาล	100.0	50.3	49.7
สระแก้ว	100.0	85.9	14.1
ในเขตเทศบาล	100.0	94.2	5.8
นอกเขตเทศบาล	100.0	83.0	17.0
ราชบุรี	100.0	61.9	38.1
ในเขตเทศบาล	100.0	61.8	38.2
นอกเขตเทศบาล	100.0	62.0	38.0
กาญจนบุรี	100.0	37.5	62.5
ในเขตเทศบาล	100.0	22.6	77.4
นอกเขตเทศบาล	100.0	45.8	54.2
สุพรรณบุรี	100.0	32.2	67.8
ในเขตเทศบาล	100.0	40.1	59.9
นอกเขตเทศบาล	100.0	29.2	70.8
นครปฐม	100.0	58.0	42.0
ในเขตเทศบาล	100.0	72.9	27.1
นอกเขตเทศบาล	100.0	49.0	51.0
สมุทรสาคร	100.0	89.7	10.3
ในเขตเทศบาล	100.0	94.3	5.7
นอกเขตเทศบาล	100.0	83.6	16.4
สมุทรสงคราม	100.0	20.9	79.1
ในเขตเทศบาล	100.0	45.3	54.7
นอกเขตเทศบาล	100.0	13.7	86.3
เพชรบุรี	100.0	41.7	58.3
ในเขตเทศบาล	100.0	50.5	49.5
นอกเขตเทศบาล	100.0	36.3	63.7

ตาราง 29 ร้อยละของครัวเรือนที่มีความคิดเห็นเกี่ยวกับการลงแขกเอแรง (ไม่รวม การช่วยงานสังคม เช่น งานแต่ง งานบวช) จำแนกตามเขตการปกครอง จังหวัด ภาค และทั่วราชอาณาจักร1 (ต่อ)

เขตการปกครอง จังหวัด ภาค และทั่วราชอาณาจักร	การลงแขกเอแรงกัน (ไม่รวม การช่วยงานสังคม เช่น งานแต่ง งานบวช)		
	รวม	ไม่มี	มี
ประจวบคีรีขันธ์	100.0	58.3	41.7
ในเขตเทศบาล	100.0	73.2	26.8
นอกเขตเทศบาล	100.0	49.0	51.0
ภาคเหนือ	100.0	40.5	59.5
ในเขตเทศบาล	100.0	42.7	57.3
นอกเขตเทศบาล	100.0	39.2	60.8
เชียงใหม่	100.0	35.2	64.8
ในเขตเทศบาล	100.0	43.9	56.1
นอกเขตเทศบาล	100.0	23.2	76.8
ลำพูน	100.0	44.9	55.1
ในเขตเทศบาล	100.0	50.5	49.5
นอกเขตเทศบาล	100.0	34.3	65.7
ลำปาง	100.0	13.6	86.4
ในเขตเทศบาล	100.0	17.4	82.6
นอกเขตเทศบาล	100.0	9.8	90.2
อุตรดิตถ์	100.0	44.2	55.8
ในเขตเทศบาล	100.0	60.5	39.5
นอกเขตเทศบาล	100.0	35.9	64.1
แพร่	100.0	13.8	86.2
ในเขตเทศบาล	100.0	12.6	87.4
นอกเขตเทศบาล	100.0	14.5	85.5
น่าน	100.0	5.6	94.4
ในเขตเทศบาล	100.0	11.7	88.3
นอกเขตเทศบาล	100.0	3.8	96.2
พะเยา	100.0	15.2	84.8
ในเขตเทศบาล	100.0	18.4	81.6
นอกเขตเทศบาล	100.0	11.7	88.3

ตาราง 29 ร้อยละของครัวเรือนที่มีความคิดเห็นเกี่ยวกับการลงแขกเอาแรง (ไม่รวม การช่วยงานสังคม เช่น งานแต่ง งานบวช) จำแนกตามเขตการปกครอง จังหวัด ภาค และทั่วราชอาณาจักร1 (ต่อ)

เขตการปกครอง จังหวัด ภาค และทั่วราชอาณาจักร	การลงแขกเอาแรงกัน (ไม่รวม การช่วยงานสังคม เช่น งานแต่ง งานบวช)		
	รวม	ไม่มี	มี
เชียงราย	100.0	17.0	83.0
ในเขตเทศบาล	100.0	14.6	85.4
นอกเขตเทศบาล	100.0	18.6	81.4
แม่ฮ่องสอน	100.0	1.6	98.4
ในเขตเทศบาล	100.0	3.5	96.5
นอกเขตเทศบาล	100.0	1.2	98.8
นครสวรรค์	100.0	90.8	9.2
ในเขตเทศบาล	100.0	94.2	5.8
นอกเขตเทศบาล	100.0	89.7	10.3
อุทัยธานี	100.0	34.1	65.9
ในเขตเทศบาล	100.0	51.9	48.1
นอกเขตเทศบาล	100.0	28.8	71.2
กำแพงเพชร	100.0	70.7	29.3
ในเขตเทศบาล	100.0	79.2	20.8
นอกเขตเทศบาล	100.0	67.8	32.2
ตาก	100.0	35.2	64.8
ในเขตเทศบาล	100.0	50.8	49.2
นอกเขตเทศบาล	100.0	28.7	71.3
สุโขทัย	100.0	45.5	54.5
ในเขตเทศบาล	100.0	45.4	54.6
นอกเขตเทศบาล	100.0	45.5	54.5
พิษณุโลก	100.0	47.0	53.0
ในเขตเทศบาล	100.0	58.4	41.6
นอกเขตเทศบาล	100.0	43.6	56.4
พิจิตร	100.0	68.9	31.1
ในเขตเทศบาล	100.0	75.4	24.6
นอกเขตเทศบาล	100.0	66.7	33.3

ตาราง 29 ร้อยละของครัวเรือนที่มีความคิดเห็นเกี่ยวกับการลงแขกเอาแรง (ไม่รวม การช่วยงานสังคม เช่น งานแต่ง งานบวช) จำแนกตามเขตการปกครอง จังหวัด ภาค และทั่วราชอาณาจักร1 (ต่อ)

เขตการปกครอง จังหวัด ภาค และทั่วราชอาณาจักร	การลงแขกเอาแรงกัน (ไม่รวม การช่วยงานสังคม เช่น งานแต่ง งานบวช)		
	รวม	ไม่มี	มี
เพชรบูรณ์	100.0	52.7	47.3
ในเขตเทศบาล	100.0	61.4	38.6
นอกเขตเทศบาล	100.0	50.6	49.4
ภาคตะวันออกเฉียงเหนือ	100.0	48.2	51.8
ในเขตเทศบาล	100.0	51.7	48.3
นอกเขตเทศบาล	100.0	46.7	53.3
นครราชสีมา	100.0	59.6	40.4
ในเขตเทศบาล	100.0	79.3	20.7
นอกเขตเทศบาล	100.0	52.3	47.7
บุรีรัมย์	100.0	35.7	64.3
ในเขตเทศบาล	100.0	34.7	65.3
นอกเขตเทศบาล	100.0	36.1	63.9
สุรินทร์	100.0	76.7	23.3
ในเขตเทศบาล	100.0	77.5	22.5
นอกเขตเทศบาล	100.0	76.6	23.4
ศรีสะเกษ	100.0	58.4	41.6
ในเขตเทศบาล	100.0	65.1	34.9
นอกเขตเทศบาล	100.0	57.1	42.9
อุบลราชธานี	100.0	44.0	56.0
ในเขตเทศบาล	100.0	62.8	37.2
นอกเขตเทศบาล	100.0	38.2	61.8
ยโสธร	100.0	17.8	82.2
ในเขตเทศบาล	100.0	28.0	72.0
นอกเขตเทศบาล	100.0	14.1	85.9
ชัยภูมิ	100.0	49.8	50.2

ตาราง 29 ร้อยละของครัวเรือนที่มีความคิดเห็นเกี่ยวกับการลงแขกเอาแรง (ไม่รวม การช่วยงานสังคม เช่น งานแต่ง งานบวช) จำแนกตามเขตการปกครอง จังหวัด ภาค และทั่วราชอาณาจักร1 (ต่อ)

เขตการปกครอง จังหวัด ภาค และทั่วราชอาณาจักร	การลงแขกเอาแรงกัน (ไม่รวม การช่วยงานสังคม เช่น งานแต่ง งานบวช)		
	รวม	ไม่มี	มี
ในเขตเทศบาล	100.0	55.3	44.7
นอกเขตเทศบาล	100.0	48.3	51.7
อำนาจเจริญ	100.0	44.3	55.7
ในเขตเทศบาล	100.0	55.7	44.3
นอกเขตเทศบาล	100.0	37.9	62.1
บึงกาฬ	100.0	54.1	45.9
ในเขตเทศบาล	100.0	53.7	46.3
นอกเขตเทศบาล	100.0	54.2	45.8
หนองบัวลำภู	100.0	50.0	50.0
ในเขตเทศบาล	100.0	60.2	39.8
นอกเขตเทศบาล	100.0	42.5	57.5
ขอนแก่น	100.0	42.2	57.8
ในเขตเทศบาล	100.0	39.4	60.6
นอกเขตเทศบาล	100.0	44.0	56.0
อุดรธานี	100.0	17.2	82.8
ในเขตเทศบาล	100.0	22.6	77.4
นอกเขตเทศบาล	100.0	13.3	86.7
เลย	100.0	11.6	88.4
ในเขตเทศบาล	100.0	20.5	79.5
นอกเขตเทศบาล	100.0	7.7	92.3
หนองคาย	100.0	77.5	22.5
ในเขตเทศบาล	100.0	79.7	20.3
นอกเขตเทศบาล	100.0	76.4	23.6
มหาสารคาม	100.0	88.7	11.3
ในเขตเทศบาล	100.0	88.6	11.4

ตาราง 29 ร้อยละของครัวเรือนที่มีความคิดเห็นเกี่ยวกับการลงแขกเอางแรง (ไม่รวม การช่วยงานสังคม เช่น งานแต่ง งานบวช) จำแนกตามเขตการปกครอง จังหวัด ภาค และทั่วราชอาณาจักร1 (ต่อ)

เขตการปกครอง จังหวัด ภาค และทั่วราชอาณาจักร	การลงแขกเอางแรงกัน (ไม่รวม การช่วยงานสังคม เช่น งานแต่ง งานบวช)		
	รวม	ไม่มี	มี
นอกเขตเทศบาล	100.0	88.7	11.3
ร้อยเอ็ด	100.0	49.8	50.2
ในเขตเทศบาล	100.0	54.6	45.4
นอกเขตเทศบาล	100.0	47.1	52.9
กาฬสินธุ์	100.0	31.5	68.5
ในเขตเทศบาล	100.0	39.4	60.6
นอกเขตเทศบาล	100.0	22.2	77.8
สกลนคร	100.0	36.0	64.0
ในเขตเทศบาล	100.0	35.9	64.1
นอกเขตเทศบาล	100.0	36.1	63.9
นครพนม	100.0	47.5	52.5
ในเขตเทศบาล	100.0	66.4	33.6
นอกเขตเทศบาล	100.0	42.3	57.7
มุกดาหาร	100.0	75.0	25.0
ในเขตเทศบาล	100.0	75.8	24.2
นอกเขตเทศบาล	100.0	74.3	25.7
ภาคใต้	100.0	30.6	69.4
ในเขตเทศบาล	100.0	46.1	53.9
นอกเขตเทศบาล	100.0	22.2	77.8
นครศรีธรรมราช	100.0	18.8	81.2
ในเขตเทศบาล	100.0	31.9	68.1
นอกเขตเทศบาล	100.0	15.8	84.2
กระบี่	100.0	27.1	72.9
ในเขตเทศบาล	100.0	53.2	46.8

ตาราง 29 ร้อยละของครัวเรือนที่มีความคิดเห็นเกี่ยวกับการลงแขกเอางแรง (ไม่รวม การช่วยงานสังคม เช่น งานแต่ง งานบวช) จำแนกตามเขตการปกครอง จังหวัด ภาค และทั่วราชอาณาจักร1 (ต่อ)

เขตการปกครอง จังหวัด ภาค และทั่วราชอาณาจักร	การลงแขกเอางแรงกัน (ไม่รวม การช่วยงานสังคม เช่น งานแต่ง งานบวช)		
	รวม	ไม่มี	มี
นอกเขตเทศบาล	100.0	21.6	78.4
พังงา	100.0	2.3	97.7
ในเขตเทศบาล	100.0	6.3	93.7
นอกเขตเทศบาล	100.0	1.5	98.5
ภูเก็ต	100.0	65.5	34.5
ในเขตเทศบาล	100.0	71.9	28.1
นอกเขตเทศบาล	100.0	49.8	50.2
สุราษฎร์ธานี	100.0	51.2	48.8
ในเขตเทศบาล	100.0	56.2	43.8
นอกเขตเทศบาล	100.0	47.6	52.4
ระนอง	100.0	26.7	73.3
ในเขตเทศบาล	100.0	39.0	61.0
นอกเขตเทศบาล	100.0	15.4	84.6
ชุมพร	100.0	51.7	48.3
ในเขตเทศบาล	100.0	51.2	48.8
นอกเขตเทศบาล	100.0	52.0	48.0
สงขลา	100.0	25.1	74.9
ในเขตเทศบาล	100.0	40.9	59.1
นอกเขตเทศบาล	100.0	7.7	92.3
สตูล	100.0	19.3	80.7
ในเขตเทศบาล	100.0	52.8	47.2
นอกเขตเทศบาล	100.0	9.7	90.3
ตรัง	100.0	24.6	75.4
ในเขตเทศบาล	100.0	43.8	56.2

ตาราง 29 ร้อยละของครัวเรือนที่มีความคิดเห็นเกี่ยวกับการลงแขกเอางแรง (ไม่รวม การช่วยงานสังคม เช่น งานแต่ง งานบวช) จำแนกตามเขตการปกครอง จังหวัด ภาค และทั่วราชอาณาจักร¹ (ต่อ)

เขตการปกครอง จังหวัด ภาค และทั่วราชอาณาจักร	การลงแขกเอางแรงกัน (ไม่รวม การช่วยงานสังคม เช่น งานแต่ง งานบวช)		
	รวม	ไม่มี	มี
นอกเขตเทศบาล	100.0	19.3	80.7
พัทลุง	100.0	27.0	73.0
ในเขตเทศบาล	100.0	33.9	66.1
นอกเขตเทศบาล	100.0	19.5	80.5
ปัตตานี	100.0	30.4	69.6
ในเขตเทศบาล	100.0	49.1	50.9
นอกเขตเทศบาล	100.0	26.2	73.8
ยะลา	100.0	15.3	84.7
ในเขตเทศบาล	100.0	29.6	70.4
นอกเขตเทศบาล	100.0	8.0	92.0
นราธิวาส	100.0	30.8	69.2
ในเขตเทศบาล	100.0	51.2	48.8
นอกเขตเทศบาล	100.0	24.7	75.3

¹ ไม่รวม "ไม่ทราบ/ไม่ตอบ"

ตาราง 30 ร้อยละของครัวเรือนที่มีความคิดเห็นเกี่ยวกับคนที่มีความรู้ รอบรู้หลายเรื่องตอบคำถามต่าง ๆ ได้ จำแนกตามเขตการปกครอง จังหวัด ภาค และทั่วราชอาณาจักร¹

เขตการปกครอง จังหวัด ภาค และทั่วราชอาณาจักร	คนที่มีความรู้ รอบรู้หลายเรื่องตอบคำถามต่าง ๆ ได้				
	รวม	ไม่มีเลย	น้อยกว่า 5 คน	5-10 คน	มากกว่า 10 คน
ทั่วราชอาณาจักร	100.0	14.3	28.7	25.0	32.0
ในเขตเทศบาล	100.0	17.7	24.6	23.3	34.4
นอกเขตเทศบาล	100.0	11.8	31.7	26.3	30.2
กรุงเทพมหานคร	100.0	27.1	18.4	22.1	32.4
ภาคกลาง	100.0	19.8	29.9	23.2	27.1
ในเขตเทศบาล	100.0	22.9	29.9	20.0	27.2
นอกเขตเทศบาล	100.0	17.5	29.8	25.7	27.0
สมุทรปราการ	100.0	29.2	42.1	10.1	18.6
ในเขตเทศบาล	100.0	29.3	39.2	8.6	22.9
นอกเขตเทศบาล	100.0	29.0	46.7	12.5	11.8
นนทบุรี	100.0	23.3	52.0	14.7	10.0
ในเขตเทศบาล	100.0	24.7	49.8	15.9	9.6
นอกเขตเทศบาล	100.0	21.3	55.3	12.8	10.6
ปทุมธานี	100.0	27.2	26.6	12.3	33.9
ในเขตเทศบาล	100.0	22.6	28.9	11.9	36.6
นอกเขตเทศบาล	100.0	34.2	23.1	12.9	29.8
พระนครศรีอยุธยา	100.0	31.5	27.9	30.6	10.0
ในเขตเทศบาล	100.0	21.1	15.4	49.9	13.6
นอกเขตเทศบาล	100.0	39.1	37.1	16.4	7.4
อ่างทอง	100.0	31.6	12.0	29.2	27.2
ในเขตเทศบาล	100.0	32.5	9.1	35.0	23.4
นอกเขตเทศบาล	100.0	30.9	14.2	24.7	30.2
ลพบุรี	100.0	18.1	34.9	25.6	21.4
ในเขตเทศบาล	100.0	35.3	23.9	19.0	21.8
นอกเขตเทศบาล	100.0	10.5	39.8	28.5	21.2

ตาราง 30 ร้อยละของครัวเรือนที่มีความคิดเห็นเกี่ยวกับคนที่มีความรู้ รอบรู้หลายเรื่องตอบคำถามต่าง ๆ ได้ จำแนกตามเขตการปกครอง จังหวัด ภาค และทั่วราชอาณาจักร¹ (ต่อ)

เขตการปกครอง จังหวัด ภาค และทั่วราชอาณาจักร	คนที่มีความรู้ รอบรู้หลายเรื่องตอบคำถามต่าง ๆ ได้				
	รวม	ไม่มีเลย	น้อยกว่า 5 คน	5-10 คน	มากกว่า 10 คน
สิงห์บุรี	100.0	0.3	14.0	37.2	48.5
ในเขตเทศบาล	100.0	1.3	12.8	29.6	56.3
นอกเขตเทศบาล	100.0	-	14.4	39.7	45.9
ชัยนาท	100.0	9.4	29.4	31.4	29.8
ในเขตเทศบาล	100.0	8.7	27.3	32.2	31.8
นอกเขตเทศบาล	100.0	10.9	34.5	29.4	25.2
สระบุรี	100.0	9.3	33.4	29.6	27.7
ในเขตเทศบาล	100.0	16.1	32.0	31.1	20.8
นอกเขตเทศบาล	100.0	5.6	34.2	28.8	31.4
ชลบุรี	100.0	32.7	24.4	17.7	25.2
ในเขตเทศบาล	100.0	35.6	25.6	12.5	26.3
นอกเขตเทศบาล	100.0	24.4	21.0	32.5	22.1
ระยอง	100.0	5.8	10.1	21.8	62.3
ในเขตเทศบาล	100.0	4.0	9.2	20.5	66.3
นอกเขตเทศบาล	100.0	7.7	10.9	23.4	58.0
จันทบุรี	100.0	7.9	19.9	27.0	45.2
ในเขตเทศบาล	100.0	11.5	26.2	24.9	37.4
นอกเขตเทศบาล	100.0	4.7	14.2	28.9	52.2
ตราด	100.0	1.3	19.7	19.8	59.2
ในเขตเทศบาล	100.0	3.4	25.9	25.2	45.5
นอกเขตเทศบาล	100.0	0.3	16.6	17.2	65.9
ฉะเชิงเทรา	100.0	7.6	20.2	39.4	32.8
ในเขตเทศบาล	100.0	11.7	27.6	36.7	24.0
นอกเขตเทศบาล	100.0	6.1	17.4	40.4	36.1
ปราจีนบุรี	100.0	1.4	24.9	30.2	43.5
ในเขตเทศบาล	100.0	1.3	29.3	32.1	37.3
นอกเขตเทศบาล	100.0	1.3	24.3	30.0	44.4

ตาราง 30 ร้อยละของครัวเรือนที่มีความคิดเห็นเกี่ยวกับคนที่มีความรู้ รอบรู้หลายเรื่องตอบคำถามต่าง ๆ ได้ จำแนกตามเขตการปกครอง จังหวัด ภาค และทั่วราชอาณาจักร¹ (ต่อ)

เขตการปกครอง จังหวัด ภาค และทั่วราชอาณาจักร	คนที่มีความรู้ รอบรู้หลายเรื่องตอบคำถามต่าง ๆ ได้				
	รวม	ไม่มีเลย	น้อยกว่า 5 คน	5-10 คน	มากกว่า 10 คน
นครนายก	100.0	43.6	15.6	30.5	10.3
ในเขตเทศบาล	100.0	35.0	11.0	29.2	24.8
นอกเขตเทศบาล	100.0	44.6	16.2	30.7	8.5
สระแก้ว	100.0	48.4	21.4	16.7	13.5
ในเขตเทศบาล	100.0	50.5	18.8	16.7	14.0
นอกเขตเทศบาล	100.0	47.8	22.2	16.7	13.3
ราชบุรี	100.0	22.9	45.1	16.3	15.7
ในเขตเทศบาล	100.0	28.8	33.3	20.0	17.9
นอกเขตเทศบาล	100.0	19.2	52.8	13.8	14.2
กาญจนบุรี	100.0	1.0	17.9	33.4	47.7
ในเขตเทศบาล	100.0	0.8	14.3	25.1	59.8
นอกเขตเทศบาล	100.0	1.1	19.6	37.5	41.8
สุพรรณบุรี	100.0	8.3	12.9	40.3	38.5
ในเขตเทศบาล	100.0	4.8	13.2	20.5	61.5
นอกเขตเทศบาล	100.0	9.4	12.9	46.6	31.1
นครปฐม	100.0	17.8	21.6	22.0	38.6
ในเขตเทศบาล	100.0	27.6	16.7	20.2	35.5
นอกเขตเทศบาล	100.0	10.1	25.5	23.4	41.0
สมุทรสาคร	100.0	33.9	47.4	17.1	1.6
ในเขตเทศบาล	100.0	34.7	52.6	12.4	0.3
นอกเขตเทศบาล	100.0	33.0	42.0	22.0	3.0
สมุทรสงคราม	100.0	14.8	29.3	14.7	41.2
ในเขตเทศบาล	100.0	29.5	18.4	12.7	39.4
นอกเขตเทศบาล	100.0	10.9	32.2	15.2	41.7

ตาราง 30 ร้อยละของครัวเรือนที่มีความคิดเห็นเกี่ยวกับคนที่มีความรู้ รอบรู้หลายเรื่องตอบคำถามต่าง ๆ ได้ จำแนกตามเขตการปกครอง จังหวัด ภาค และทั่วราชอาณาจักร¹ (ต่อ)

เขตการปกครอง จังหวัด ภาค และทั่วราชอาณาจักร	คนที่มีความรู้ รอบรู้หลายเรื่องตอบคำถามต่าง ๆ ได้				
	รวม	ไม่มีเลย	น้อยกว่า 5 คน	5-10 คน	มากกว่า 10 คน
เพชรบุรี	100.0	6.1	30.1	45.2	18.6
ในเขตเทศบาล	100.0	6.0	38.8	39.6	15.6
นอกเขตเทศบาล	100.0	6.1	25.3	48.4	20.2
ประจวบคีรีขันธ์	100.0	22.4	38.2	26.7	12.7
ในเขตเทศบาล	100.0	33.2	30.0	18.8	18.0
นอกเขตเทศบาล	100.0	16.3	42.8	31.2	9.7
ภาคเหนือ	100.0	9.0	26.6	27.0	37.4
ในเขตเทศบาล	100.0	7.8	22.1	27.5	42.6
นอกเขตเทศบาล	100.0	9.6	29.2	26.7	34.5
เชียงใหม่	100.0	3.9	14.1	34.0	48.0
ในเขตเทศบาล	100.0	4.7	9.7	34.8	50.8
นอกเขตเทศบาล	100.0	2.8	20.0	32.9	44.3
ลำพูน	100.0	5.0	14.3	24.1	56.6
ในเขตเทศบาล	100.0	4.8	16.6	29.7	48.9
นอกเขตเทศบาล	100.0	5.4	9.1	12.0	73.5
ลำปาง	100.0	5.2	14.6	29.2	51.0
ในเขตเทศบาล	100.0	5.6	10.2	26.2	58.0
นอกเขตเทศบาล	100.0	4.8	18.8	32.2	44.2
อุตรดิตถ์	100.0	15.3	32.7	27.7	24.3
ในเขตเทศบาล	100.0	7.6	29.0	36.3	27.1
นอกเขตเทศบาล	100.0	18.9	34.4	23.7	23.0
แพร่	100.0	5.2	30.3	29.9	34.6
ในเขตเทศบาล	100.0	3.8	27.5	26.9	41.8
นอกเขตเทศบาล	100.0	6.1	31.9	31.6	30.4

ตาราง 30 ร้อยละของครัวเรือนที่มีความคิดเห็นเกี่ยวกับคนที่มีความรู้ รอบรู้หลายเรื่องตอบคำถามต่าง ๆ ได้ จำแนกตามเขตการปกครอง จังหวัด ภาค และทั่วราชอาณาจักร¹ (ต่อ)

เขตการปกครอง จังหวัด ภาค และทั่วราชอาณาจักร	คนที่มีความรู้ รอบรู้หลายเรื่องตอบคำถามต่าง ๆ ได้				
	รวม	ไม่มีเลย	น้อยกว่า 5 คน	5-10 คน	มากกว่า 10 คน
น่าน	100.0	0.8	47.5	19.3	32.4
ในเขตเทศบาล	100.0	0.8	40.1	22.5	36.6
นอกเขตเทศบาล	100.0	0.8	49.8	18.3	31.1
พะเยา	100.0	0.7	32.0	43.0	24.3
ในเขตเทศบาล	100.0	0.2	31.4	43.1	25.3
นอกเขตเทศบาล	100.0	1.4	32.7	42.8	23.1
เชียงราย	100.0	0.9	35.9	23.5	39.7
ในเขตเทศบาล	100.0	0.7	37.8	24.0	37.5
นอกเขตเทศบาล	100.0	0.9	34.5	23.3	41.3
แม่ฮ่องสอน	100.0	1.4	5.4	32.9	60.3
ในเขตเทศบาล	100.0	2.0	0.3	27.3	70.4
นอกเขตเทศบาล	100.0	1.3	6.1	33.9	58.7
นครสวรรค์	100.0	30.7	33.6	18.2	17.5
ในเขตเทศบาล	100.0	43.6	17.2	10.9	28.3
นอกเขตเทศบาล	100.0	27.1	38.3	20.2	14.4
อุทัยธานี	100.0	1.4	29.7	49.7	19.2
ในเขตเทศบาล	100.0	5.1	34.2	40.3	20.4
นอกเขตเทศบาล	100.0	0.4	28.6	52.1	18.9
กำแพงเพชร	100.0	14.0	52.5	18.3	15.2
ในเขตเทศบาล	100.0	11.3	51.9	18.6	18.2
นอกเขตเทศบาล	100.0	14.8	52.7	18.2	14.3
ตาก	100.0	1.3	33.4	35.4	29.9
ในเขตเทศบาล	100.0	4.1	28.9	27.9	39.1
นอกเขตเทศบาล	100.0	0.4	34.9	37.8	26.9

ตาราง 30 ร้อยละของครัวเรือนที่มีความคิดเห็นเกี่ยวกับคนที่มีความรู้ รอบรู้หลายเรื่องตอบคำถามต่าง ๆ ได้ จำแนกตามเขตการปกครอง จังหวัด ภาค และทั่วราชอาณาจักร¹ (ต่อ)

เขตการปกครอง จังหวัด ภาค และทั่วราชอาณาจักร	คนที่มีความรู้ รอบรู้หลายเรื่องตอบคำถามต่าง ๆ ได้				
	รวม	ไม่มีเลย	น้อยกว่า 5 คน	5-10 คน	มากกว่า 10 คน
สุโขทัย	100.0	17.8	13.9	15.1	53.2
ในเขตเทศบาล	100.0	16.7	16.3	13.3	53.7
นอกเขตเทศบาล	100.0	18.2	13.0	15.8	53.0
พิษณุโลก	100.0	13.0	23.7	22.6	40.7
ในเขตเทศบาล	100.0	18.2	20.7	25.2	35.9
นอกเขตเทศบาล	100.0	11.8	24.4	21.9	41.9
พิจิตร	100.0	5.9	24.4	25.2	44.5
ในเขตเทศบาล	100.0	7.1	22.6	13.7	56.6
นอกเขตเทศบาล	100.0	5.5	25.1	29.4	40.0
เพชรบูรณ์	100.0	16.7	22.4	26.9	34.0
ในเขตเทศบาล	100.0	16.2	28.2	18.8	36.8
นอกเขตเทศบาล	100.0	16.8	21.1	28.8	33.3
ภาคตะวันออกเฉียงเหนือ	100.0	10.9	36.1	25.1	27.9
ในเขตเทศบาล	100.0	10.0	29.8	25.8	34.4
นอกเขตเทศบาล	100.0	11.2	38.7	24.8	25.3
นครราชสีมา	100.0	19.5	25.1	23.3	32.1
ในเขตเทศบาล	100.0	21.0	22.3	21.9	34.8
นอกเขตเทศบาล	100.0	19.0	26.1	23.8	31.1
บุรีรัมย์	100.0	3.2	66.9	27.0	2.9
ในเขตเทศบาล	100.0	6.1	66.6	24.0	3.3
นอกเขตเทศบาล	100.0	2.0	67.0	28.2	2.8

ตาราง 30 ร้อยละของครัวเรือนที่มีความคิดเห็นเกี่ยวกับคนที่มีความรู้ รอบรู้หลายเรื่องตอบคำถามต่าง ๆ ได้ จำแนกตามเขตการปกครอง จังหวัด ภาค และทั่วราชอาณาจักร¹ (ต่อ)

เขตการปกครอง จังหวัด ภาค และทั่วราชอาณาจักร	คนที่มีความรู้ รอบรู้หลายเรื่องตอบคำถามต่าง ๆ ได้				
	รวม	ไม่มีเลย	น้อยกว่า 5 คน	5-10 คน	มากกว่า 10 คน
สุรินทร์	100.0	18.2	37.2	21.5	23.1
ในเขตเทศบาล	100.0	19.5	31.5	27.0	22.0
นอกเขตเทศบาล	100.0	18.0	38.0	20.7	23.3
ศรีสะเกษ	100.0	20.8	39.7	18.0	21.5
ในเขตเทศบาล	100.0	26.5	39.0	19.6	14.9
นอกเขตเทศบาล	100.0	19.9	39.8	17.7	22.6
อุบลราชธานี	100.0	11.2	54.0	19.9	14.9
ในเขตเทศบาล	100.0	9.1	27.3	32.6	31.0
นอกเขตเทศบาล	100.0	11.7	60.7	16.7	10.9
ยโสธร	100.0	0.1	23.3	42.8	33.8
ในเขตเทศบาล	100.0	0.5	18.2	40.7	40.6
นอกเขตเทศบาล	100.0	-	24.9	43.5	31.6
ชัยภูมิ	100.0	3.9	48.6	18.9	28.6
ในเขตเทศบาล	100.0	8.3	32.2	27.6	31.9
นอกเขตเทศบาล	100.0	2.8	52.9	16.6	27.7
อำนาจเจริญ	100.0	0.7	24.9	27.8	46.6
ในเขตเทศบาล	100.0	0.7	13.2	31.4	54.7
นอกเขตเทศบาล	100.0	0.7	31.4	25.8	42.1
บึงกาฬ	100.0	4.3	58.6	23.5	13.6
ในเขตเทศบาล	100.0	5.1	57.3	14.9	22.7
นอกเขตเทศบาล	100.0	4.1	58.9	26.1	10.9

ตาราง 30 ร้อยละของครัวเรือนที่มีความคิดเห็นเกี่ยวกับคนที่มีความรู้ รอบรู้หลายเรื่องตอบคำถามต่าง ๆ ได้ จำแนกตามเขตการปกครอง จังหวัด ภาค และทั่วราชอาณาจักร¹ (ต่อ)

เขตการปกครอง จังหวัด ภาค และทั่วราชอาณาจักร	คนที่มีความรู้ รอบรู้หลายเรื่องตอบคำถามต่าง ๆ ได้				
	รวม	ไม่มีเลย	น้อยกว่า 5 คน	5-10 คน	มากกว่า 10 คน
หนองบัวลำภู	100.0	1.4	33.4	19.5	45.7
ในเขตเทศบาล	100.0	1.4	31.3	14.7	52.6
นอกเขตเทศบาล	100.0	1.3	34.9	23.2	40.6
ขอนแก่น	100.0	3.2	23.0	40.3	33.5
ในเขตเทศบาล	100.0	2.8	25.8	40.4	31.0
นอกเขตเทศบาล	100.0	3.5	21.2	40.3	35.0
อุดรธานี	100.0	1.0	31.0	26.3	41.7
ในเขตเทศบาล	100.0	1.4	26.7	22.8	49.1
นอกเขตเทศบาล	100.0	0.7	34.0	28.8	36.5
เลย	100.0	4.8	19.1	39.9	36.2
ในเขตเทศบาล	100.0	9.1	18.9	25.0	47.0
นอกเขตเทศบาล	100.0	3.4	19.1	44.9	32.6
หนองคาย	100.0	18.9	21.0	8.3	51.8
ในเขตเทศบาล	100.0	25.3	15.9	10.3	48.5
นอกเขตเทศบาล	100.0	15.9	23.5	7.3	53.3
มหาสารคาม	100.0	54.0	32.1	12.4	1.5
ในเขตเทศบาล	100.0	64.6	26.1	7.9	1.4
นอกเขตเทศบาล	100.0	51.7	33.4	13.4	1.5
ร้อยเอ็ด	100.0	6.2	31.3	28.8	33.7
ในเขตเทศบาล	100.0	8.8	26.6	25.1	39.5
นอกเขตเทศบาล	100.0	5.0	33.7	30.7	30.6

ตาราง 30 ร้อยละของครัวเรือนที่มีความคิดเห็นเกี่ยวกับคนที่มีความรู้ รอบรู้หลายเรื่องตอบคำถามต่าง ๆ ได้ จำแนกตามเขตการปกครอง จังหวัด ภาค และทั่วราชอาณาจักร¹ (ต่อ)

เขตการปกครอง จังหวัด ภาค และทั่วราชอาณาจักร	คนที่มีความรู้ รอบรู้หลายเรื่องตอบคำถามต่าง ๆ ได้				
	รวม	ไม่มีเลย	น้อยกว่า 5 คน	5-10 คน	มากกว่า 10 คน
กาฬสินธุ์	100.0	2.7	33.5	25.2	38.6
ในเขตเทศบาล	100.0	4.3	35.7	25.7	34.3
นอกเขตเทศบาล	100.0	1.0	31.1	24.6	43.3
สกลนคร	100.0	2.2	31.7	28.1	38.0
ในเขตเทศบาล	100.0	3.6	30.9	25.8	39.7
นอกเขตเทศบาล	100.0	1.4	32.1	29.3	37.2
นครพนม	100.0	7.8	39.8	28.0	24.4
ในเขตเทศบาล	100.0	9.5	30.3	27.9	32.3
นอกเขตเทศบาล	100.0	7.3	42.5	28.1	22.1
มุกดาหาร	100.0	0.4	6.6	30.2	62.8
ในเขตเทศบาล	100.0	0.7	2.2	23.1	74.0
นอกเขตเทศบาล	100.0	0.2	11.0	37.3	51.5
ภาคใต้	100.0	8.5	21.1	28.0	42.4
ในเขตเทศบาล	100.0	11.2	20.6	23.5	44.7
นอกเขตเทศบาล	100.0	7.2	21.3	30.2	41.3
นครศรีธรรมราช	100.0	0.8	11.4	36.9	50.9
ในเขตเทศบาล	100.0	4.2	18.9	29.0	47.9
นอกเขตเทศบาล	100.0	0.2	10.1	38.3	51.4
กระบี่	100.0	4.8	29.4	23.9	41.9
ในเขตเทศบาล	100.0	6.3	19.8	24.5	49.4
นอกเขตเทศบาล	100.0	4.5	31.2	23.8	40.5

ตาราง 30 ร้อยละของครัวเรือนที่มีความคิดเห็นเกี่ยวกับคนที่มีความรู้ รอบรู้หลายเรื่องตอบคำถามต่าง ๆ ได้ จำแนกตามเขตการปกครอง จังหวัด ภาค และทั่วราชอาณาจักร¹ (ต่อ)

เขตการปกครอง จังหวัด ภาค และทั่วราชอาณาจักร	คนที่มีความรู้ รอบรู้หลายเรื่องตอบคำถามต่าง ๆ ได้				
	รวม	ไม่มีเลย	น้อยกว่า 5 คน	5-10 คน	มากกว่า 10 คน
พังงา	100.0	76.2	23.1	0.7	-
ในเขตเทศบาล	100.0	88.4	11.6	-	-
นอกเขตเทศบาล	100.0	74.0	25.2	0.8	-
ภูเก็ต	100.0	3.8	23.3	12.3	60.6
ในเขตเทศบาล	100.0	5.0	27.0	10.6	57.4
นอกเขตเทศบาล	100.0	1.2	15.4	15.9	67.5
สุราษฎร์ธานี	100.0	3.6	17.4	32.5	46.5
ในเขตเทศบาล	100.0	6.0	14.9	33.0	46.1
นอกเขตเทศบาล	100.0	2.3	18.8	32.1	46.8
ระนอง	100.0	6.1	25.9	38.7	29.3
ในเขตเทศบาล	100.0	9.1	30.7	26.0	34.2
นอกเขตเทศบาล	100.0	3.7	22.1	48.8	25.4
ชุมพร	100.0	6.3	24.0	24.3	45.4
ในเขตเทศบาล	100.0	6.9	22.6	24.3	46.2
นอกเขตเทศบาล	100.0	6.0	24.6	24.4	45.0
สงขลา	100.0	9.6	24.3	26.1	40.0
ในเขตเทศบาล	100.0	13.7	20.3	25.4	40.6
นอกเขตเทศบาล	100.0	5.4	28.5	26.8	39.3
สตูล	100.0	8.8	29.1	19.4	42.7
ในเขตเทศบาล	100.0	9.6	19.1	9.3	62.0
นอกเขตเทศบาล	100.0	8.6	31.9	22.1	37.4

ตาราง 30 ร้อยละของครัวเรือนที่มีความคิดเห็นเกี่ยวกับคนที่มีความรู้ รอบรู้หลายเรื่องตอบคำถามต่าง ๆ ได้ จำแนกตามเขตการปกครอง จังหวัด ภาค และทั่วราชอาณาจักร¹ (ต่อ)

เขตการปกครอง จังหวัด ภาค และทั่วราชอาณาจักร	คนที่มีความรู้ รอบรู้หลายเรื่องตอบคำถามต่าง ๆ ได้				
	รวม	ไม่มีเลย	น้อยกว่า 5 คน	5-10 คน	มากกว่า 10 คน
ตรัง	100.0	17.7	33.6	21.4	27.3
ในเขตเทศบาล	100.0	23.9	25.7	18.4	32.0
นอกเขตเทศบาล	100.0	16.2	35.5	22.1	26.2
พัทลุง	100.0	4.0	12.5	19.9	63.6
ในเขตเทศบาล	100.0	6.7	16.3	21.4	55.6
นอกเขตเทศบาล	100.0	1.0	8.2	18.3	72.5
ปัตตานี	100.0	13.0	28.8	39.5	18.7
ในเขตเทศบาล	100.0	17.8	17.9	40.8	23.5
นอกเขตเทศบาล	100.0	11.9	31.2	39.2	17.7
ยะลา	100.0	5.0	16.0	33.5	45.5
ในเขตเทศบาล	100.0	15.5	24.0	19.8	40.7
นอกเขตเทศบาล	100.0	-	12.1	40.1	47.8
นราธิวาส	100.0	10.3	14.7	42.9	32.1
ในเขตเทศบาล	100.0	24.8	19.3	28.8	27.1
นอกเขตเทศบาล	100.0	6.6	13.5	46.6	33.3

¹ ไม่รวม "ไม่ทราบ/ไม่ตอบ"

ตาราง 31 ร้อยละของครัวเรือนที่มีความคิดเห็นเกี่ยวกับการแบ่งพรรคแบ่งพวกของคนในหมู่บ้าน/ชุมชน/ละแวกบ้าน จำแนกตามเขตการปกครอง ภาค และทั่วราชอาณาจักร¹

เขตการปกครอง ภาค และทั่วราชอาณาจักร	รวม	การแบ่งพรรคแบ่งพวกของคน ในหมู่บ้าน/ชุมชน/ละแวกบ้าน	
		ไม่มี	มี
ทั่วราชอาณาจักร	100.0	63.6	36.4
ในเขตเทศบาล	100.0	63.0	37.0
นอกเขตเทศบาล	100.0	64.1	35.9
กรุงเทพมหานคร	100.0	70.2	29.8
ภาคกลาง	100.0	57.1	42.9
ในเขตเทศบาล	100.0	57.0	43.0
นอกเขตเทศบาล	100.0	57.1	42.9
สมุทรปราการ	100.0	69.3	30.7
ในเขตเทศบาล	100.0	73.7	26.3
นอกเขตเทศบาล	100.0	62.0	38.0
นนทบุรี	100.0	41.6	58.4
ในเขตเทศบาล	100.0	39.6	60.4
นอกเขตเทศบาล	100.0	44.6	55.4
ปทุมธานี	100.0	53.7	46.3
ในเขตเทศบาล	100.0	56.2	43.8
นอกเขตเทศบาล	100.0	50.1	49.9
พระนครศรีอยุธยา	100.0	56.1	43.9
ในเขตเทศบาล	100.0	64.4	35.6
นอกเขตเทศบาล	100.0	49.9	50.1

ตาราง 31 ร้อยละของครัวเรือนที่มีความคิดเห็นเกี่ยวกับการแบ่งพรรคแบ่งพวกของคนในหมู่บ้าน/ชุมชน/ละแวกบ้าน จำแนกตามเขตการปกครอง ภาค และทั่วราชอาณาจักร¹ (ต่อ)

เขตการปกครอง ภาค และทั่วราชอาณาจักร	รวม	การแบ่งพรรคแบ่งพวกของคน ในหมู่บ้าน/ชุมชน/ละแวกบ้าน	
		ไม่มี	มี
อ่างทอง	100.0	35.4	64.6
ในเขตเทศบาล	100.0	31.5	68.5
นอกเขตเทศบาล	100.0	38.5	61.5
ลพบุรี	100.0	75.4	24.6
ในเขตเทศบาล	100.0	71.0	29.0
นอกเขตเทศบาล	100.0	77.1	22.9
สิงห์บุรี	100.0	65.6	34.4
ในเขตเทศบาล	100.0	57.6	42.4
นอกเขตเทศบาล	100.0	68.6	31.4
ชัยนาท	100.0	51.9	48.1
ในเขตเทศบาล	100.0	48.3	51.7
นอกเขตเทศบาล	100.0	59.0	41.0
สระบุรี	100.0	42.7	57.3
ในเขตเทศบาล	100.0	48.1	51.9
นอกเขตเทศบาล	100.0	39.7	60.3
ชลบุรี	100.0	61.3	38.7
ในเขตเทศบาล	100.0	61.6	38.4
นอกเขตเทศบาล	100.0	60.5	39.5
ระยอง	100.0	47.1	52.9
ในเขตเทศบาล	100.0	47.0	53.0
นอกเขตเทศบาล	100.0	47.2	52.8

ตาราง 31 ร้อยละของครัวเรือนที่มีความคิดเห็นเกี่ยวกับการแบ่งพรรคแบ่งพวกของคนในหมู่บ้าน/ชุมชน/ละแวกบ้าน จำแนกตามเขตการปกครอง ภาค และทั่วราชอาณาจักร¹ (ต่อ)

เขตการปกครอง ภาค และทั่วราชอาณาจักร	รวม	การแบ่งพรรคแบ่งพวกของคน ในหมู่บ้าน/ชุมชน/ละแวกบ้าน	
		ไม่มี	มี
จันทบุรี	100.0	41.8	58.2
ในเขตเทศบาล	100.0	43.5	56.5
นอกเขตเทศบาล	100.0	39.9	60.1
ตราด	100.0	61.0	39.0
ในเขตเทศบาล	100.0	51.8	48.2
นอกเขตเทศบาล	100.0	65.8	34.2
ฉะเชิงเทรา	100.0	50.2	49.8
ในเขตเทศบาล	100.0	43.5	56.5
นอกเขตเทศบาล	100.0	53.1	46.9
ปราจีนบุรี	100.0	49.9	50.1
ในเขตเทศบาล	100.0	46.5	53.5
นอกเขตเทศบาล	100.0	50.4	49.6
นครนายก	100.0	70.8	29.2
ในเขตเทศบาล	100.0	48.0	52.0
นอกเขตเทศบาล	100.0	73.7	26.3
สระแก้ว	100.0	71.0	29.0
ในเขตเทศบาล	100.0	74.9	25.1
นอกเขตเทศบาล	100.0	69.8	30.2
ราชบุรี	100.0	33.6	66.4
ในเขตเทศบาล	100.0	38.8	61.2
นอกเขตเทศบาล	100.0	30.2	69.8
กาญจนบุรี	100.0	75.0	25.0
ในเขตเทศบาล	100.0	76.1	23.9
นอกเขตเทศบาล	100.0	74.4	25.6

ตาราง 31 ร้อยละของครัวเรือนที่มีความคิดเห็นเกี่ยวกับการแบ่งพรรคแบ่งพวกของคนในหมู่บ้าน/ชุมชน/ละแวกบ้าน จำแนกตามเขตการปกครอง ภาค และทั่วราชอาณาจักร¹ (ต่อ)

เขตการปกครอง ภาค และทั่วราชอาณาจักร	รวม	การแบ่งพรรคแบ่งพวกของคน ในหมู่บ้าน/ชุมชน/ละแวกบ้าน	
		ไม่มี	มี
สุพรรณบุรี	100.0	56.7	43.3
ในเขตเทศบาล	100.0	51.0	49.0
นอกเขตเทศบาล	100.0	58.7	41.3
นครปฐม	100.0	77.0	23.0
ในเขตเทศบาล	100.0	65.1	34.9
นอกเขตเทศบาล	100.0	84.9	15.1
สมุทรสาคร	100.0	44.9	55.1
ในเขตเทศบาล	100.0	49.3	50.7
นอกเขตเทศบาล	100.0	39.8	60.2
สมุทรสงคราม	100.0	61.2	38.8
ในเขตเทศบาล	100.0	45.9	54.1
นอกเขตเทศบาล	100.0	66.2	33.8
เพชรบุรี	100.0	56.3	43.7
ในเขตเทศบาล	100.0	48.0	52.0
นอกเขตเทศบาล	100.0	61.1	38.9
ประจวบคีรีขันธ์	100.0	59.5	40.5
ในเขตเทศบาล	100.0	66.4	33.6
นอกเขตเทศบาล	100.0	55.7	44.3
เชียงใหม่	100.0	62.4	37.6
ในเขตเทศบาล	100.0	56.2	43.8
นอกเขตเทศบาล	100.0	70.3	29.7
ลำพูน	100.0	82.6	17.4
ในเขตเทศบาล	100.0	81.4	18.6
นอกเขตเทศบาล	100.0	85.0	15.0

ตาราง 31 ร้อยละของครัวเรือนที่มีความคิดเห็นเกี่ยวกับการแบ่งพรรคแบ่งพวกของคนในหมู่บ้าน/ชุมชน/ละแวกบ้าน จำแนกตามเขตการปกครอง ภาค และทั่วราชอาณาจักร¹ (ต่อ)

เขตการปกครอง ภาค และทั่วราชอาณาจักร	รวม	การแบ่งพรรคแบ่งพวกของคน ในหมู่บ้าน/ชุมชน/ละแวกบ้าน	
		ไม่มี	มี
ลำปาง	100.0	60.5	39.5
ในเขตเทศบาล	100.0	56.1	43.9
นอกเขตเทศบาล	100.0	64.8	35.2
อุตรดิตถ์	100.0	53.2	46.8
ในเขตเทศบาล	100.0	46.9	53.1
นอกเขตเทศบาล	100.0	56.1	43.9
แพร่	100.0	68.2	31.9
ในเขตเทศบาล	100.0	68.8	31.2
นอกเขตเทศบาล	100.0	67.7	32.3
น่าน	100.0	78.5	21.5
ในเขตเทศบาล	100.0	79.6	20.4
นอกเขตเทศบาล	100.0	78.2	21.8
พะเยา	100.0	69.1	30.9
ในเขตเทศบาล	100.0	59.2	40.8
นอกเขตเทศบาล	100.0	80.1	19.9
เชียงราย	100.0	44.4	55.6
ในเขตเทศบาล	100.0	47.8	52.2
นอกเขตเทศบาล	100.0	42.2	57.8
แม่ฮ่องสอน	100.0	67.3	32.7
ในเขตเทศบาล	100.0	63.3	36.7
นอกเขตเทศบาล	100.0	67.9	32.1
นครสวรรค์	100.0	65.7	34.3
ในเขตเทศบาล	100.0	63.2	36.8
นอกเขตเทศบาล	100.0	66.4	33.6

ตาราง 31 ร้อยละของครัวเรือนที่มีความคิดเห็นเกี่ยวกับการแบ่งพรรคแบ่งพวกของคนในหมู่บ้าน/ชุมชน/ละแวกบ้าน จำแนกตามเขตการปกครอง ภาค และทั่วราชอาณาจักร¹ (ต่อ)

เขตการปกครอง ภาค และทั่วราชอาณาจักร	รวม	การแบ่งพรรคแบ่งพวกของคน ในหมู่บ้าน/ชุมชน/ละแวกบ้าน	
		ไม่มี	มี
อุทัยธานี	100.0	63.6	36.4
ในเขตเทศบาล	100.0	53.7	46.3
นอกเขตเทศบาล	100.0	66.3	33.7
กำแพงเพชร	100.0	57.8	42.2
ในเขตเทศบาล	100.0	56.9	43.1
นอกเขตเทศบาล	100.0	58.1	41.9
ตาก	100.0	75.3	24.7
ในเขตเทศบาล	100.0	68.0	32.0
นอกเขตเทศบาล	100.0	78.2	21.8
สุโขทัย	100.0	69.4	30.6
ในเขตเทศบาล	100.0	60.7	39.3
นอกเขตเทศบาล	100.0	72.5	27.5
พิษณุโลก	100.0	56.7	43.3
ในเขตเทศบาล	100.0	39.6	60.4
นอกเขตเทศบาล	100.0	61.0	39.0
พิจิตร	100.0	62.1	37.9
ในเขตเทศบาล	100.0	55.7	44.3
นอกเขตเทศบาล	100.0	64.1	35.9
เพชรบูรณ์	100.0	85.7	14.3
ในเขตเทศบาล	100.0	78.3	21.7
นอกเขตเทศบาล	100.0	87.6	12.4
นครราชสีมา	100.0	68.1	31.9
ในเขตเทศบาล	100.0	75.1	24.9
นอกเขตเทศบาล	100.0	65.6	34.4

ตาราง 31 ร้อยละของครัวเรือนที่มีความคิดเห็นเกี่ยวกับการแบ่งพรรคแบ่งพวกของคนในหมู่บ้าน/ชุมชน/ละแวกบ้าน จำแนกตามเขตการปกครอง ภาค และทั่วราชอาณาจักร¹ (ต่อ)

เขตการปกครอง ภาค และทั่วราชอาณาจักร	รวม	การแบ่งพรรคแบ่งพวกของคน ในหมู่บ้าน/ชุมชน/ละแวกบ้าน	
		ไม่มี	มี
บุรีรัมย์	100.0	68.9	31.1
ในเขตเทศบาล	100.0	64.6	35.4
นอกเขตเทศบาล	100.0	70.7	29.3
สุรินทร์	100.0	65.7	34.3
ในเขตเทศบาล	100.0	66.4	33.6
นอกเขตเทศบาล	100.0	65.7	34.3
ศรีสะเกษ	100.0	77.0	23.0
ในเขตเทศบาล	100.0	69.9	30.1
นอกเขตเทศบาล	100.0	78.2	21.8
อุบลราชธานี	100.0	78.8	21.2
ในเขตเทศบาล	100.0	74.5	25.5
นอกเขตเทศบาล	100.0	80.0	20.0
ยโสธร	100.0	62.0	38.0
ในเขตเทศบาล	100.0	52.6	47.4
นอกเขตเทศบาล	100.0	65.2	34.8
ชัยภูมิ	100.0	71.1	28.9
ในเขตเทศบาล	100.0	67.3	32.7
นอกเขตเทศบาล	100.0	72.1	27.9
อำนาจเจริญ	100.0	74.9	25.1
ในเขตเทศบาล	100.0	79.9	20.1
นอกเขตเทศบาล	100.0	72.2	27.8
บึงกาฬ	100.0	69.2	30.8
ในเขตเทศบาล	100.0	64.9	35.1
นอกเขตเทศบาล	100.0	70.6	29.4

ตาราง 31 ร้อยละของครัวเรือนที่มีความคิดเห็นเกี่ยวกับการแบ่งพรรคแบ่งพวกของคนในหมู่บ้าน/ชุมชน/ละแวกบ้าน จำแนกตามเขตการปกครอง ภาค และทั่วราชอาณาจักร¹ (ต่อ)

เขตการปกครอง ภาค และทั่วราชอาณาจักร	รวม	การแบ่งพรรคแบ่งพวกของคน ในหมู่บ้าน/ชุมชน/ละแวกบ้าน	
		ไม่มี	มี
หนองบัวลำภู	100.0	85.3	14.7
ในเขตเทศบาล	100.0	87.3	12.7
นอกเขตเทศบาล	100.0	84.0	16.0
ขอนแก่น	100.0	82.9	17.1
ในเขตเทศบาล	100.0	73.6	26.4
นอกเขตเทศบาล	100.0	88.4	11.6
อุดรธานี	100.0	70.5	29.5
ในเขตเทศบาล	100.0	69.5	30.5
นอกเขตเทศบาล	100.0	71.3	28.7
เลย	100.0	28.5	71.5
ในเขตเทศบาล	100.0	27.6	72.4
นอกเขตเทศบาล	100.0	28.9	71.1
หนองคาย	100.0	86.8	13.2
ในเขตเทศบาล	100.0	82.0	18.0
นอกเขตเทศบาล	100.0	89.0	11.0
มหาสารคาม	100.0	87.7	12.3
ในเขตเทศบาล	100.0	83.6	16.4
นอกเขตเทศบาล	100.0	88.6	11.4
ร้อยเอ็ด	100.0	88.0	11.0
ในเขตเทศบาล	100.0	82.7	17.3
นอกเขตเทศบาล	100.0	91.1	8.9
กาฬสินธุ์	100.0	75.0	25.0
ในเขตเทศบาล	100.0	72.9	27.1
นอกเขตเทศบาล	100.0	77.3	22.7

ตาราง 31 ร้อยละของครัวเรือนที่มีความคิดเห็นเกี่ยวกับการแบ่งพรรคแบ่งพวกของคนในหมู่บ้าน/ชุมชน/ละแวกบ้าน จำแนกตามเขตการปกครอง ภาค และทั่วราชอาณาจักร¹ (ต่อ)

เขตการปกครอง ภาค และทั่วราชอาณาจักร	รวม	การแบ่งพรรคแบ่งพวกของคน ในหมู่บ้าน/ชุมชน/ละแวกบ้าน	
		ไม่มี	มี
สกลนคร	100.0	78.5	21.5
ในเขตเทศบาล	100.0	76.8	23.2
นอกเขตเทศบาล	100.0	79.3	20.7
นครพนม	100.0	67.9	32.1
ในเขตเทศบาล	100.0	60.8	39.2
นอกเขตเทศบาล	100.0	70.0	30.0
มุกดาหาร	100.0	73.6	26.4
ในเขตเทศบาล	100.0	69.2	30.8
นอกเขตเทศบาล	100.0	78.0	22.0
นครศรีธรรมราช	100.0	36.5	63.5
ในเขตเทศบาล	100.0	33.5	66.5
นอกเขตเทศบาล	100.0	37.2	62.8
กระบี่	100.0	51.1	48.9
ในเขตเทศบาล	100.0	48.0	52.0
นอกเขตเทศบาล	100.0	51.8	48.2
พังงา	100.0	52.4	47.6
ในเขตเทศบาล	100.0	63.6	36.4
นอกเขตเทศบาล	100.0	50.3	49.7
ภูเก็ต	100.0	64.7	35.3
ในเขตเทศบาล	100.0	59.9	40.1
นอกเขตเทศบาล	100.0	74.8	25.2
สุราษฎร์ธานี	100.0	40.0	60.0
ในเขตเทศบาล	100.0	44.4	55.6
นอกเขตเทศบาล	100.0	37.0	63.0

ตาราง 31 ร้อยละของครัวเรือนที่มีความคิดเห็นเกี่ยวกับการแบ่งพรรคแบ่งพวกของคนในหมู่บ้าน/ชุมชน/ละแวกบ้าน จำแนกตามเขตการปกครอง ภาค และทั่วราชอาณาจักร¹ (ต่อ)

เขตการปกครอง ภาค และทั่วราชอาณาจักร	รวม	การแบ่งพรรคแบ่งพวกของคน ในหมู่บ้าน/ชุมชน/ละแวกบ้าน	
		ไม่มี	มี
ระนอง	100.0	45.7	54.3
ในเขตเทศบาล	100.0	39.4	60.6
นอกเขตเทศบาล	100.0	50.7	49.3
ชุมพร	100.0	54.7	45.3
ในเขตเทศบาล	100.0	49.7	50.3
นอกเขตเทศบาล	100.0	57.3	42.7
สงขลา	100.0	53.3	46.7
ในเขตเทศบาล	100.0	56.7	43.3
นอกเขตเทศบาล	100.0	49.7	50.3
สตูล	100.0	54.8	45.2
ในเขตเทศบาล	100.0	65.1	34.9
นอกเขตเทศบาล	100.0	52.1	47.9
ตรัง	100.0	49.2	50.8
ในเขตเทศบาล	100.0	52.2	47.8
นอกเขตเทศบาล	100.0	48.3	51.7
พัทลุง	100.0	49.5	50.5
ในเขตเทศบาล	100.0	42.1	57.9
นอกเขตเทศบาล	100.0	56.8	43.2
ปัตตานี	100.0	45.9	54.1
ในเขตเทศบาล	100.0	53.4	46.6
นอกเขตเทศบาล	100.0	44.2	55.8

ตาราง 31 ร้อยละของครัวเรือนที่มีความคิดเห็นเกี่ยวกับการแบ่งพรรคแบ่งพวกของคนในหมู่บ้าน/ชุมชน/ละแวกบ้าน จำแนกตามเขตการปกครอง ภาค และทั่วราชอาณาจักร¹ (ต่อ)

เขตการปกครอง ภาค และทั่วราชอาณาจักร	รวม	การแบ่งพรรคแบ่งพวกของคน ในหมู่บ้าน/ชุมชน/ละแวกบ้าน	
		ไม่มี	มี
ยะลา	100.0	52.9	47.1
ในเขตเทศบาล	100.0	35.0	65.0
นอกเขตเทศบาล	100.0	61.9	38.1
นราธิวาส	100.0	47.3	52.7
ในเขตเทศบาล	100.0	44.2	55.8
นอกเขตเทศบาล	100.0	48.2	51.8

¹ ไม่รวม "ไม่ทราบ/ไม่ตอบ"

ตาราง 32 ร้อยละของครัวเรือนที่มีความคิดเห็นเกี่ยวกับการเลือกบุคคลประเภทต่างๆ จำแนกตามเขตการปกครอง ภาค และทั่วราชอาณาจักร¹

เขตการปกครอง ภาค และทั่วราชอาณาจักร	คนในหมู่บ้าน/ชุมชน/ละแวกบ้าน จะเลือกใครระหว่าง						
	รวม	คนที่เก่งมาก	คนที่เก่งน้อย	คนที่ไม่เก่งและ	รวม	คนที่โง่งแต่คนเลือก	คนที่ซื่อสัตย์แต่
		แต่ก็โง่งกินมาก	แต่ก็โง่งกินน้อย	ไม่โง่งกิน		ได้ประโยชน์	คนเลือกไม่ได้ประโยชน์
ทั่วราชอาณาจักร	100.0	7.3	23.5	69.2	100.0	22.9	77.1
ในเขตเทศบาล	100.0	7.7	24.9	67.4	100.0	22.5	77.5
นอกเขตเทศบาล	100.0	7.0	22.4	70.6	100.0	23.3	76.7
กรุงเทพมหานคร	100.0	8.3	24.0	67.7	100.0	23.0	77.0
ภาคกลาง	100.0	8.3	21.5	70.2	100.0	17.7	82.3
ในเขตเทศบาล	100.0	8.0	24.5	67.5	100.0	16.8	83.2
นอกเขตเทศบาล	100.0	8.6	18.9	72.5	100.0	18.6	81.4
สมุทรปราการ	100.0	0.5	15.9	83.6	100.0	6.6	93.4
ในเขตเทศบาล	100.0	0.6	15.7	83.7	100.0	7.1	92.9
นอกเขตเทศบาล	100.0	0.5	16.1	83.4	100.0	5.9	94.1
นนทบุรี	100.0	9.2	50.8	40.0	100.0	13.0	87.0
ในเขตเทศบาล	100.0	8.3	49.1	42.6	100.0	16.7	83.3
นอกเขตเทศบาล	100.0	10.5	53.4	36.1	100.0	7.3	92.7
ปทุมธานี	100.0	9.6	23.0	67.4	100.0	28.2	71.8
ในเขตเทศบาล	100.0	9.1	27.0	63.9	100.0	26.6	73.4
นอกเขตเทศบาล	100.0	10.3	16.9	72.8	100.0	30.6	69.4
พระนครศรีอยุธยา	100.0	6.6	10.7	82.7	100.0	11.1	88.9
ในเขตเทศบาล	100.0	10.0	15.8	74.2	100.0	13.2	86.8
นอกเขตเทศบาล	100.0	3.8	6.6	89.6	100.0	9.2	90.8
อ่างทอง	100.0	1.0	6.1	92.9	100.0	9.7	90.3
ในเขตเทศบาล	100.0	1.3	8.5	90.2	100.0	12.2	87.8
นอกเขตเทศบาล	100.0	0.8	4.2	95.0	100.0	7.8	92.2

ตาราง 32 ร้อยละของครัวเรือนที่มีความคิดเห็นเกี่ยวกับการเลือกบุคคลประเภทต่างๆ จำแนกตามเขตการปกครอง ภาค และทั่วราชอาณาจักร¹ (ต่อ)

เขตการปกครอง ภาค และทั่วราชอาณาจักร	คนในหมู่บ้าน/ชุมชน/ละแวกบ้าน จะเลือกใครระหว่าง						
	รวม	คนที่เก่งมาก	คนที่เก่งน้อย	คนที่ไม่เก่งและ	รวม	คนที่โง่งแต่คนเลือก	คนที่ซื่อสัตย์แต่
		แต่ก็โง่งมาก	แต่ก็โง่งน้อย	ไม่โง่ง		ได้ประโยชน์	คนเลือกไม่ได้ประโยชน์
ลพบุรี	100.0	5.1	19.2	75.7	100.0	21.6	78.4
ในเขตเทศบาล	100.0	8.8	21.9	69.3	100.0	24.8	75.2
นอกเขตเทศบาล	100.0	3.5	18.1	78.4	100.0	20.2	79.8
สิงห์บุรี	100.0	0.5	25.8	73.7	100.0	18.1	81.9
ในเขตเทศบาล	100.0	0.4	39.7	59.9	100.0	30.0	70.0
นอกเขตเทศบาล	100.0	0.5	20.7	78.8	100.0	13.7	86.3
ชัยนาท	100.0	5.4	8.6	86.0	100.0	10.5	89.5
ในเขตเทศบาล	100.0	5.1	8.5	86.4	100.0	10.1	89.9
นอกเขตเทศบาล	100.0	6.2	8.7	85.1	100.0	11.3	88.7
สระบุรี	100.0	9.0	32.7	58.3	100.0	27.6	72.4
ในเขตเทศบาล	100.0	9.7	29.1	61.2	100.0	21.8	78.2
นอกเขตเทศบาล	100.0	8.5	34.9	56.6	100.0	31.1	68.9
ชลบุรี	100.0	8.6	24.4	67.0	100.0	10.3	89.7
ในเขตเทศบาล	100.0	7.3	25.4	67.3	100.0	8.7	91.3
นอกเขตเทศบาล	100.0	13.1	21.0	65.9	100.0	15.5	84.5
ระยอง	100.0	13.6	23.2	63.2	100.0	22.2	77.8
ในเขตเทศบาล	100.0	11.2	30.3	58.5	100.0	21.5	78.5
นอกเขตเทศบาล	100.0	16.8	13.8	69.4	100.0	23.1	76.9
จันทบุรี	100.0	8.2	14.9	76.9	100.0	15.9	84.1
ในเขตเทศบาล	100.0	12.4	15.4	72.2	100.0	19.2	80.8
นอกเขตเทศบาล	100.0	3.8	14.3	81.9	100.0	12.5	87.5
ตราด	100.0	0.8	13.6	85.6	100.0	2.2	97.8
ในเขตเทศบาล	100.0	0.7	31.1	68.2	100.0	2.1	97.9
นอกเขตเทศบาล	100.0	0.8	4.1	95.1	100.0	2.2	97.8

ตาราง 32 ร้อยละของครัวเรือนที่มีความคิดเห็นเกี่ยวกับการเลือกบุคคลประเภทต่างๆ จำแนกตามเขตการปกครอง ภาค และทั่วราชอาณาจักร¹ (ต่อ)

เขตการปกครอง ภาค และทั่วราชอาณาจักร	คนในหมู่บ้าน/ชุมชน/ละแวกบ้าน จะเลือกใครระหว่าง						
	รวม	คนที่เก่งมาก	คนที่เก่งน้อย	คนที่ไม่เก่งและ	รวม	คนที่โง่งแต่คนเลือก	คนที่ซื่อสัตย์แต่
		แต่ก็โง่งกินมาก	แต่ก็โง่งกินน้อย	ไม่โง่งกิน		ได้ประโยชน์	คนเลือกไม่ได้ประโยชน์
ฉะเชิงเทรา	100.0	19.7	19.9	60.4	100.0	37.1	62.9
ในเขตเทศบาล	100.0	24.2	23.6	52.2	100.0	46.2	53.8
นอกเขตเทศบาล	100.0	18.1	18.5	63.4	100.0	33.7	66.3
ปราจีนบุรี	100.0	31.4	7.3	61.3	100.0	31.6	68.4
ในเขตเทศบาล	100.0	32.5	6.9	60.6	100.0	32.2	67.8
นอกเขตเทศบาล	100.0	31.2	7.4	61.4	100.0	31.5	68.5
นครนายก	100.0	13.0	32.6	54.4	100.0	41.0	59.0
ในเขตเทศบาล	100.0	24.0	18.6	57.4	100.0	41.7	58.3
นอกเขตเทศบาล	100.0	11.6	34.3	54.1	100.0	40.9	59.1
สระแก้ว	100.0	6.0	17.7	76.3	100.0	25.3	74.7
ในเขตเทศบาล	100.0	8.1	18.3	73.6	100.0	28.6	71.4
นอกเขตเทศบาล	100.0	5.3	17.6	77.1	100.0	24.2	75.8
ราชบุรี	100.0	3.4	33.6	63.0	100.0	14.4	85.6
ในเขตเทศบาล	100.0	4.5	29.2	66.3	100.0	13.7	86.3
นอกเขตเทศบาล	100.0	2.7	36.8	60.5	100.0	15.0	85.0
กาญจนบุรี	100.0	10.0	13.1	76.9	100.0	12.9	87.1
ในเขตเทศบาล	100.0	8.5	5.4	86.1	100.0	11.4	88.6
นอกเขตเทศบาล	100.0	10.7	16.9	72.4	100.0	13.6	86.4
สุพรรณบุรี	100.0	6.8	8.9	84.3	100.0	20.7	79.3
ในเขตเทศบาล	100.0	2.4	13.5	84.1	100.0	13.9	86.1
นอกเขตเทศบาล	100.0	8.3	7.3	84.4	100.0	23.0	77.0
นครปฐม	100.0	7.2	21.2	71.6	100.0	9.5	90.5
ในเขตเทศบาล	100.0	9.5	29.7	60.8	100.0	16.8	83.2
นอกเขตเทศบาล	100.0	5.7	15.9	78.4	100.0	5.0	95.0

ตาราง 32 ร้อยละของครัวเรือนที่มีความคิดเห็นเกี่ยวกับการเลือกบุคคลประเภทต่างๆ จำแนกตามเขตการปกครอง ภาค และทั่วราชอาณาจักร¹ (ต่อ)

เขตการปกครอง ภาค และทั่วราชอาณาจักร	คนในหมู่บ้าน/ชุมชน/ละแวกบ้าน จะเลือกใครระหว่าง						
	รวม	คนที่เก่งมาก	คนที่เก่งน้อย	คนที่ไม่เก่งและ	รวม	คนที่โง่งแต่คนเลือก	คนที่ซื่อสัตย์แต่
		แต่ก็โง่งกินมาก	แต่ก็โง่งกินน้อย	ไม่โง่งกิน		ได้ประโยชน์	คนเลือกไม่ได้ประโยชน์
สมุทรสาคร	100.0	6.7	21.0	72.3	100.0	12.9	87.1
ในเขตเทศบาล	100.0	8.6	20.2	71.2	100.0	13.1	86.9
นอกเขตเทศบาล	100.0	4.5	21.9	73.6	100.0	12.7	87.3
สมุทรสงคราม	100.0	1.6	13.5	84.9	100.0	17.1	82.9
ในเขตเทศบาล	100.0	4.7	19.4	75.9	100.0	22.8	77.2
นอกเขตเทศบาล	100.0	0.7	11.9	87.4	100.0	15.6	84.4
เพชรบุรี	100.0	0.7	7.3	92.0	100.0	10.2	89.8
ในเขตเทศบาล	100.0	0.7	7.5	91.8	100.0	6.7	93.3
นอกเขตเทศบาล	100.0	0.6	7.3	92.1	100.0	12.5	87.5
ประจวบคีรีขันธ์	100.0	26.4	8.6	65.0	100.0	42.8	57.2
ในเขตเทศบาล	100.0	25.7	17.0	57.3	100.0	39.4	60.6
นอกเขตเทศบาล	100.0	26.8	3.6	69.6	100.0	44.9	55.1
ภาคเหนือ	100.0	8.5	24.1	67.4	100.0	21.3	78.7
ในเขตเทศบาล	100.0	9.3	26.7	64.0	100.0	23.0	77.0
นอกเขตเทศบาล	100.0	8.1	22.6	69.3	100.0	20.3	79.7
เชียงใหม่	100.0	11.2	36.0	52.8	100.0	21.9	78.1
ในเขตเทศบาล	100.0	11.4	43.8	44.8	100.0	23.5	76.5
นอกเขตเทศบาล	100.0	11.1	24.7	64.2	100.0	19.7	80.3
ลำพูน	100.0	1.8	16.0	82.2	100.0	17.1	82.9
ในเขตเทศบาล	100.0	1.5	18.0	80.5	100.0	21.2	78.8
นอกเขตเทศบาล	100.0	2.3	12.1	85.6	100.0	9.6	90.4
ลำปาง	100.0	5.6	29.1	65.3	100.0	15.9	84.1
ในเขตเทศบาล	100.0	4.5	28.2	67.3	100.0	15.2	84.8
นอกเขตเทศบาล	100.0	6.7	29.9	63.4	100.0	16.5	83.5

ตาราง 32 ร้อยละของครัวเรือนที่มีความคิดเห็นเกี่ยวกับการเลือกบุคคลประเภทต่างๆ จำแนกตามเขตการปกครอง ภาค และทั่วราชอาณาจักร¹ (ต่อ)

เขตการปกครอง ภาค และทั่วราชอาณาจักร	คนในหมู่บ้าน/ชุมชน/ละแวกบ้าน จะเลือกใครระหว่าง						
	รวม	คนที่เก่งมาก	คนที่เก่งน้อย	คนที่ไม่เก่งและ	รวม	คนที่โง่งแต่คนเลือก	คนที่ซื่อสัตย์แต่
		แต่ก็โง่งกินมาก	แต่ก็โง่งกินน้อย	ไม่โง่งกิน		ได้ประโยชน์	คนเลือกไม่ได้ประโยชน์
อุดรดิตถ์	100.0	9.4	20.4	70.2	100.0	15.2	84.8
ในเขตเทศบาล	100.0	9.9	21.4	68.7	100.0	16.7	83.3
นอกเขตเทศบาล	100.0	9.2	19.9	70.9	100.0	14.5	85.5
แพร่	100.0	9.0	15.0	76.0	100.0	16.0	84.0
ในเขตเทศบาล	100.0	8.7	13.1	78.2	100.0	17.4	82.6
นอกเขตเทศบาล	100.0	9.2	16.0	74.8	100.0	15.1	84.9
น่าน	100.0	5.9	8.4	85.7	100.0	16.0	84.0
ในเขตเทศบาล	100.0	2.7	8.3	89.0	100.0	13.4	86.6
นอกเขตเทศบาล	100.0	6.9	8.4	84.7	100.0	16.9	83.1
พะเยา	100.0	8.3	31.5	60.2	100.0	21.0	79.0
ในเขตเทศบาล	100.0	9.9	29.9	60.2	100.0	24.6	75.4
นอกเขตเทศบาล	100.0	6.6	33.3	60.1	100.0	17.1	82.9
เชียงราย	100.0	24.7	20.6	54.7	100.0	47.3	52.7
ในเขตเทศบาล	100.0	24.7	15.9	59.4	100.0	46.6	53.4
นอกเขตเทศบาล	100.0	24.7	24.0	51.3	100.0	47.7	52.3
แม่ฮ่องสอน	100.0	1.7	8.2	90.1	100.0	9.7	90.3
ในเขตเทศบาล	100.0	1.7	13.9	84.4	100.0	12.3	87.7
นอกเขตเทศบาล	100.0	1.6	7.3	91.1	100.0	9.2	90.8
นครสวรรค์	100.0	2.4	1.4	96.2	100.0	2.8	97.2
ในเขตเทศบาล	100.0	1.6	2.3	96.1	100.0	3.3	96.7
นอกเขตเทศบาล	100.0	2.6	1.1	96.3	100.0	2.6	97.4
อุทัยธานี	100.0	4.7	17.8	77.5	100.0	29.9	70.1
ในเขตเทศบาล	100.0	7.1	21.7	71.2	100.0	23.1	76.9
นอกเขตเทศบาล	100.0	4.0	16.7	79.3	100.0	32.0	68.0

ตาราง 32 ร้อยละของครัวเรือนที่มีความคิดเห็นเกี่ยวกับการเลือกบุคคลประเภทต่างๆ จำแนกตามเขตการปกครอง ภาค และทั่วราชอาณาจักร¹ (ต่อ)

เขตการปกครอง ภาค และทั่วราชอาณาจักร	คนในหมู่บ้าน/ชุมชน/ละแวกบ้าน จะเลือกใครระหว่าง						
	รวม	คนที่เก่งมาก	คนที่เก่งน้อย	คนที่ไม่เก่งและ	รวม	คนที่โง่งแต่คนเลือก	คนที่ซื่อสัตย์แต่
		แต่ก็โง่งกินมาก	แต่ก็โง่งกินน้อย	ไม่โง่งกิน		ได้ประโยชน์	คนเลือกไม่ได้ประโยชน์
กำแพงเพชร	100.0	1.8	12.2	86.0	100.0	10.5	89.5
ในเขตเทศบาล	100.0	0.9	8.3	90.8	100.0	7.8	92.2
นอกเขตเทศบาล	100.0	2.1	13.3	84.6	100.0	11.4	88.6
ตาก	100.0	3.2	34.2	62.6	100.0	14.0	86.0
ในเขตเทศบาล	100.0	2.8	41.1	56.1	100.0	19.0	81.0
นอกเขตเทศบาล	100.0	3.4	31.4	65.2	100.0	12.0	88.0
สุโขทัย	100.0	4.8	13.6	81.6	100.0	15.5	84.5
ในเขตเทศบาล	100.0	5.9	15.6	78.5	100.0	21.3	78.7
นอกเขตเทศบาล	100.0	4.4	12.9	82.7	100.0	13.2	86.8
พิษณุโลก	100.0	4.8	32.9	62.3	100.0	16.2	83.8
ในเขตเทศบาล	100.0	4.8	21.9	73.3	100.0	23.2	76.8
นอกเขตเทศบาล	100.0	4.8	35.4	59.8	100.0	14.7	85.3
พิจิตร	100.0	5.6	24.4	70.0	100.0	27.3	72.7
ในเขตเทศบาล	100.0	7.6	15.7	76.7	100.0	18.9	81.1
นอกเขตเทศบาล	100.0	5.0	27.3	67.7	100.0	30.1	69.9
เพชรบูรณ์	100.0	10.7	41.9	47.4	100.0	35.1	64.9
ในเขตเทศบาล	100.0	6.8	44.6	48.6	100.0	36.5	63.5
นอกเขตเทศบาล	100.0	11.6	41.3	47.1	100.0	34.7	65.3
ภาคตะวันออกเฉียงเหนือ	100.0	5.5	25.9	68.6	100.0	29.8	70.2
ในเขตเทศบาล	100.0	5.8	26.5	67.7	100.0	28.9	71.1
นอกเขตเทศบาล	100.0	5.3	25.7	69.0	100.0	30.2	69.8
นครราชสีมา	100.0	5.7	16.4	77.9	100.0	24.3	75.7
ในเขตเทศบาล	100.0	2.6	5.4	92.0	100.0	9.0	91.0
นอกเขตเทศบาล	100.0	6.8	20.2	73.0	100.0	29.5	70.5

ตาราง 32 ร้อยละของครัวเรือนที่มีความคิดเห็นเกี่ยวกับการเลือกบุคคลประเภทต่างๆ จำแนกตามเขตการปกครอง ภาค และทั่วราชอาณาจักร¹ (ต่อ)

เขตการปกครอง ภาค และทั่วราชอาณาจักร	คนในหมู่บ้าน/ชุมชน/ละแวกบ้าน จะเลือกใครระหว่าง						
	รวม	คนที่เก่งมาก	คนที่เก่งน้อย	คนที่ไม่เก่งและ	รวม	คนที่โง่งแต่คนเลือก	คนที่ซื่อสัตย์แต่
		แต่ก็โง่งกินมาก	แต่ก็โง่งกินน้อย	ไม่โง่งกิน		ได้ประโยชน์	คนเลือกไม่ได้ประโยชน์
บุรีรัมย์	100.0	4.3	45.0	50.7	100.0	39.4	60.6
ในเขตเทศบาล	100.0	1.3	47.7	51.0	100.0	34.7	65.3
นอกเขตเทศบาล	100.0	5.5	44.0	50.5	100.0	41.4	58.6
สุรินทร์	100.0	3.9	12.8	83.3	100.0	23.7	76.3
ในเขตเทศบาล	100.0	4.5	11.7	83.8	100.0	25.8	74.2
นอกเขตเทศบาล	100.0	3.8	12.9	83.3	100.0	23.4	76.6
ศรีสะเกษ	100.0	6.2	59.7	34.1	100.0	67.2	32.8
ในเขตเทศบาล	100.0	8.8	61.0	30.2	100.0	67.1	32.9
นอกเขตเทศบาล	100.0	5.8	59.4	34.8	100.0	67.2	32.8
อุบลราชธานี	100.0	2.9	32.1	65.0	100.0	20.4	79.6
ในเขตเทศบาล	100.0	5.0	43.2	51.8	100.0	28.5	71.5
นอกเขตเทศบาล	100.0	2.3	28.6	69.1	100.0	17.8	82.2
ยโสธร	100.0	16.6	22.8	60.6	100.0	36.7	63.3
ในเขตเทศบาล	100.0	13.8	25.2	61.0	100.0	29.6	70.4
นอกเขตเทศบาล	100.0	17.8	21.8	60.4	100.0	39.5	60.5
ชัยภูมิ	100.0	3.7	31.4	64.9	100.0	46.4	53.6
ในเขตเทศบาล	100.0	5.0	33.7	61.3	100.0	50.2	49.8
นอกเขตเทศบาล	100.0	3.3	30.8	65.9	100.0	45.4	54.6
อำนาจเจริญ	100.0	4.5	12.7	82.8	100.0	23.0	77.0
ในเขตเทศบาล	100.0	4.7	11.1	84.2	100.0	18.5	81.5
นอกเขตเทศบาล	100.0	4.5	13.6	81.9	100.0	25.6	74.4
บึงกาฬ	100.0	4.5	17.1	78.4	100.0	16.3	83.7
ในเขตเทศบาล	100.0	4.8	11.1	84.1	100.0	17.7	82.3
นอกเขตเทศบาล	100.0	4.3	19.1	76.6	100.0	15.8	84.2

ตาราง 32 ร้อยละของครัวเรือนที่มีความคิดเห็นเกี่ยวกับการเลือกบุคคลประเภทต่างๆ จำแนกตามเขตการปกครอง ภาค และทั่วราชอาณาจักร¹ (ต่อ)

เขตการปกครอง ภาค และทั่วราชอาณาจักร	คนในหมู่บ้าน/ชุมชน/ละแวกบ้าน จะเลือกใครระหว่าง						
	รวม	คนที่เก่งมาก	คนที่เก่งน้อย	คนที่ไม่เก่งและ	รวม	คนที่โง่งแต่คนเลือก	คนที่ซื่อสัตย์แต่
		แต่ก็โง่งมาก	แต่ก็โง่งน้อย	ไม่โง่ง		ได้ประโยชน์	คนเลือกไม่ได้ประโยชน์
หนองบัวลำภู	100.0	3.3	11.4	85.3	100.0	14.6	85.4
ในเขตเทศบาล	100.0	3.4	12.9	83.7	100.0	17.1	82.9
นอกเขตเทศบาล	100.0	3.3	10.3	86.4	100.0	12.6	87.4
ขอนแก่น	100.0	2.3	35.2	62.5	100.0	19.0	81.0
ในเขตเทศบาล	100.0	3.9	37.6	58.5	100.0	22.5	77.5
นอกเขตเทศบาล	100.0	1.2	33.4	65.4	100.0	16.5	83.5
อุดรธานี	100.0	12.7	19.1	68.2	100.0	41.6	58.4
ในเขตเทศบาล	100.0	12.2	17.2	70.6	100.0	39.1	60.9
นอกเขตเทศบาล	100.0	13.1	20.5	66.4	100.0	43.5	56.5
เลย	100.0	3.7	8.7	87.6	100.0	22.5	77.5
ในเขตเทศบาล	100.0	6.8	8.9	84.3	100.0	30.3	69.7
นอกเขตเทศบาล	100.0	2.6	8.6	88.8	100.0	19.8	80.2
หนองคาย	100.0	12.4	20.1	67.5	100.0	32.5	67.5
ในเขตเทศบาล	100.0	8.9	23.6	67.5	100.0	32.3	67.7
นอกเขตเทศบาล	100.0	14.0	18.6	67.4	100.0	32.6	67.4
มหาสารคาม	100.0	8.1	6.7	85.2	100.0	17.7	82.3
ในเขตเทศบาล	100.0	16.1	3.7	80.2	100.0	21.7	78.3
นอกเขตเทศบาล	100.0	6.3	7.3	86.4	100.0	16.8	83.2
ร้อยเอ็ด	100.0	2.1	40.6	57.3	100.0	16.4	83.6
ในเขตเทศบาล	100.0	3.6	44.6	51.8	100.0	20.1	79.9
นอกเขตเทศบาล	100.0	1.4	38.5	60.1	100.0	14.5	85.5
กาฬสินธุ์	100.0	6.7	28.2	65.1	100.0	32.9	67.1
ในเขตเทศบาล	100.0	7.0	30.6	62.4	100.0	35.8	64.2
นอกเขตเทศบาล	100.0	6.3	25.6	68.1	100.0	29.6	70.4

ตาราง 32 ร้อยละของครัวเรือนที่มีความคิดเห็นเกี่ยวกับการเลือกบุคคลประเภทต่างๆ จำแนกตามเขตการปกครอง ภาค และทั่วราชอาณาจักร¹ (ต่อ)

เขตการปกครอง ภาค และทั่วราชอาณาจักร	คนในหมู่บ้าน/ชุมชน/ละแวกบ้าน จะเลือกใครระหว่าง						
	รวม	คนที่เก่งมาก	คนที่เก่งน้อย	คนที่ไม่เก่งและ	รวม	คนที่โง่งแต่คนเลือก	คนที่ซื่อสัตย์แต่
		แต่ก็โง่งมาก	แต่ก็โง่งน้อย	ไม่โง่ง		ได้ประโยชน์	คนเลือกไม่ได้ประโยชน์
สกลนคร	100.0	3.0	16.9	80.1	100.0	31.0	69.0
ในเขตเทศบาล	100.0	3.8	21.2	75.0	100.0	27.9	72.1
นอกเขตเทศบาล	100.0	2.6	14.8	82.6	100.0	32.5	67.5
นครพนม	100.0	11.8	15.7	72.5	100.0	25.8	74.2
ในเขตเทศบาล	100.0	10.0	11.8	78.2	100.0	23.1	76.9
นอกเขตเทศบาล	100.0	12.3	16.8	70.9	100.0	26.7	73.3
มุกดาหาร	100.0	1.1	21.7	77.2	100.0	46.8	53.2
ในเขตเทศบาล	100.0	1.1	20.6	78.3	100.0	45.9	54.1
นอกเขตเทศบาล	100.0	1.1	22.7	76.2	100.0	47.8	52.2
ภาคใต้	100.0	6.4	21.4	72.2	100.0	21.2	78.8
ในเขตเทศบาล	100.0	6.2	22.5	71.3	100.0	24.5	75.5
นอกเขตเทศบาล	100.0	6.4	20.9	72.7	100.0	19.5	80.5
นครศรีธรรมราช	100.0	2.7	14.9	82.4	100.0	11.4	88.6
ในเขตเทศบาล	100.0	4.5	22.8	72.7	100.0	9.9	90.1
นอกเขตเทศบาล	100.0	2.3	13.0	84.7	100.0	11.7	88.3
กระบี่	100.0	5.3	10.5	84.2	100.0	13.0	87.0
ในเขตเทศบาล	100.0	6.3	14.6	79.1	100.0	16.0	84.0
นอกเขตเทศบาล	100.0	5.1	9.7	85.2	100.0	12.4	87.6
พังงา	100.0	5.5	12.0	82.5	100.0	7.2	92.8
ในเขตเทศบาล	100.0	2.4	7.5	90.1	100.0	6.1	93.9
นอกเขตเทศบาล	100.0	6.0	12.8	81.2	100.0	7.4	92.6
ภูเก็ต	100.0	9.5	12.9	77.6	100.0	49.1	50.9
ในเขตเทศบาล	100.0	10.6	14.1	75.3	100.0	52.3	47.7
นอกเขตเทศบาล	100.0	7.2	10.4	82.4	100.0	42.3	57.7

ตาราง 32 ร้อยละของครัวเรือนที่มีความคิดเห็นเกี่ยวกับการเลือกบุคคลประเภทต่างๆ จำแนกตามเขตการปกครอง ภาค และทั่วราชอาณาจักร¹ (ต่อ)

เขตการปกครอง ภาค และทั่วราชอาณาจักร	คนในหมู่บ้าน/ชุมชน/ละแวกบ้าน จะเลือกใครระหว่าง						
	รวม	คนที่เก่งมาก	คนที่เก่งน้อย	ที่ไม่เก่งและ	รวม	ที่โง่งแต่คนเลือก	ที่ซื่อสัตย์แต่
		แต่ก็โง่งมาก	แต่ก็โง่งน้อย	ไม่โง่ง		ได้ประโยชน์	คนเลือกไม่ได้ประโยชน์
สุราษฎร์ธานี	100.0	11.0	39.1	49.9	100.0	35.8	64.2
ในเขตเทศบาล	100.0	10.8	40.2	49.0	100.0	35.4	64.6
นอกเขตเทศบาล	100.0	11.1	38.5	50.4	100.0	36.0	64.0
ระนอง	100.0	12.7	18.5	68.8	100.0	28.6	71.4
ในเขตเทศบาล	100.0	13.2	23.9	62.9	100.0	34.5	65.5
นอกเขตเทศบาล	100.0	12.3	14.1	73.6	100.0	23.5	76.5
ชุมพร	100.0	3.6	20.0	76.4	100.0	10.4	89.6
ในเขตเทศบาล	100.0	0.4	20.0	79.6	100.0	7.9	92.1
นอกเขตเทศบาล	100.0	5.2	19.9	74.9	100.0	11.6	88.4
สงขลา	100.0	0.6	19.5	79.9	100.0	17.5	82.5
ในเขตเทศบาล	100.0	0.4	20.1	79.5	100.0	19.6	80.4
นอกเขตเทศบาล	100.0	0.8	18.9	80.3	100.0	15.4	84.6
สตูล	100.0	6.4	7.6	86.0	100.0	18.2	81.8
ในเขตเทศบาล	100.0	4.9	13.5	81.6	100.0	21.4	78.6
นอกเขตเทศบาล	100.0	7.0	5.5	87.5	100.0	17.1	82.9
ตรัง	100.0	2.6	12.5	84.9	100.0	9.9	90.1
ในเขตเทศบาล	100.0	1.5	12.1	86.4	100.0	8.0	92.0
นอกเขตเทศบาล	100.0	2.9	12.7	84.4	100.0	10.5	89.5
พัทลุง	100.0	13.3	8.2	78.5	100.0	16.7	83.3
ในเขตเทศบาล	100.0	10.9	5.8	83.3	100.0	13.4	86.6
นอกเขตเทศบาล	100.0	15.6	10.5	73.9	100.0	19.6	80.4
ปัตตานี	100.0	16.6	42.8	40.6	100.0	35.9	64.1
ในเขตเทศบาล	100.0	20.1	37.5	42.4	100.0	37.0	63.0
นอกเขตเทศบาล	100.0	15.8	44.1	40.1	100.0	35.6	64.4

ตาราง 32 ร้อยละของครัวเรือนที่มีความคิดเห็นเกี่ยวกับการเลือกบุคคลประเภทต่างๆ จำแนกตามเขตการปกครอง ภาค และทั่วราชอาณาจักร¹ (ต่อ)

เขตการปกครอง ภาค และทั่วราชอาณาจักร	คนในหมู่บ้าน/ชุมชน/ละแวกบ้าน จะเลือกใครระหว่าง						
	รวม	คนที่เก่งมาก แต่ก็โง่งนมาก	คนที่เก่งน้อย แต่ก็โง่งนน้อย	คนที่ไม่เก่งและ ไม่โง่งน	รวม	คนที่โง่งแต่คนเลือก ได้ประโยชน์	คนที่ซื่อสัตย์แต่ คนเลือกไม่ได้ประโยชน์
ยะลา	100.0	10.1	35.0	54.9	100.0	23.5	76.5
ในเขตเทศบาล	100.0	6.2	38.5	55.3	100.0	16.9	83.1
นอกเขตเทศบาล	100.0	12.2	33.1	54.7	100.0	26.8	73.2
นราธิวาส	100.0	5.4	39.5	55.1	100.0	26.3	73.7
ในเขตเทศบาล	100.0	4.2	41.0	54.8	100.0	32.2	67.8
นอกเขตเทศบาล	100.0	5.8	38.9	55.3	100.0	24.2	75.8

¹ ไม่รวม "ไม่ทราบ/ไม่ตอบ"

ตาราง 33 ร้อยละของครัวเรือนที่มีความคิดเห็นเกี่ยวกับการใช้เส้นสายของคนในหมู่บ้าน/ชุมชน/ละแวกบ้าน จำแนกตามเขตการปกครอง จังหวัด ภาค และทั่วราชอาณาจักร¹

เขตการปกครอง จังหวัด ภาค และทั่วราชอาณาจักร	รวม	การใช้เส้นสายของคนในหมู่บ้าน/ชุมชน/ ละแวกบ้าน เพื่อให้ตนเองได้รับของแจกจากรัฐ	
		ไม่มี	มี
ทั่วราชอาณาจักร	100.0	75.0	25.0
ในเขตเทศบาล	100.0	78.4	21.6
นอกเขตเทศบาล	100.0	72.2	27.8
กรุงเทพมหานคร	100.0	95.3	4.7
ภาคกลาง	100.0	74.2	25.8
ในเขตเทศบาล	100.0	72.7	27.3
นอกเขตเทศบาล	100.0	75.5	24.5
สมุทรปราการ	100.0	88.1	11.9
ในเขตเทศบาล	100.0	87.0	13.0
นอกเขตเทศบาล	100.0	89.6	10.4
นนทบุรี	100.0	59.9	40.1
ในเขตเทศบาล	100.0	54.5	45.5
นอกเขตเทศบาล	100.0	68.2	31.8
ปทุมธานี	100.0	65.9	34.1
ในเขตเทศบาล	100.0	67.1	32.9
นอกเขตเทศบาล	100.0	64.0	36.0
พระนครศรีอยุธยา	100.0	75.4	24.6
ในเขตเทศบาล	100.0	72.9	27.1
นอกเขตเทศบาล	100.0	77.3	22.7

ตาราง 33 ร้อยละของครัวเรือนที่มีความคิดเห็นเกี่ยวกับการใช้เส้นสายของคนในหมู่บ้าน/ชุมชน/ละแวกบ้าน จำแนกตามเขตการปกครอง จังหวัด ภาค และทั่วราชอาณาจักร¹ (ต่อ)

เขตการปกครอง จังหวัด ภาค และทั่วราชอาณาจักร	รวม	การใช้เส้นสายของคนในหมู่บ้าน/ชุมชน/ ละแวกบ้าน เพื่อให้ตนเองได้รับของแจกจากรัฐ	
		ไม่มี	มี
อ่างทอง	100.0	59.0	41.0
ในเขตเทศบาล	100.0	57.6	42.4
นอกเขตเทศบาล	100.0	60.0	40.0
ลพบุรี	100.0	80.9	19.1
ในเขตเทศบาล	100.0	83.6	16.4
นอกเขตเทศบาล	100.0	79.9	20.1
สิงห์บุรี	100.0	79.1	20.9
ในเขตเทศบาล	100.0	69.2	30.8
นอกเขตเทศบาล	100.0	82.7	17.3
ชัยนาท	100.0	67.2	32.8
ในเขตเทศบาล	100.0	64.4	35.6
นอกเขตเทศบาล	100.0	72.9	27.1
สระบุรี	100.0	51.8	48.2
ในเขตเทศบาล	100.0	56.6	43.4
นอกเขตเทศบาล	100.0	49.2	50.8
ชลบุรี	100.0	64.8	35.2
ในเขตเทศบาล	100.0	65.0	35.0
นอกเขตเทศบาล	100.0	64.2	35.8
ระยอง	100.0	85.6	14.4
ในเขตเทศบาล	100.0	84.5	15.5
นอกเขตเทศบาล	100.0	87.0	13.0
จันทบุรี	100.0	76.7	23.3
ในเขตเทศบาล	100.0	75.4	24.6
นอกเขตเทศบาล	100.0	78.0	22.0

ตาราง 33 ร้อยละของครัวเรือนที่มีความคิดเห็นเกี่ยวกับการใช้เส้นสายของคนในหมู่บ้าน/ชุมชน/ละแวกบ้าน จำแนกตามเขตการปกครอง จังหวัด ภาค และทั่วราชอาณาจักร¹ (ต่อ)

เขตการปกครอง จังหวัด ภาค และทั่วราชอาณาจักร	รวม	การใช้เส้นสายของคนในหมู่บ้าน/ชุมชน/ ละแวกบ้าน เพื่อให้ตนเองได้รับของแจกจากรัฐ	
		ไม่มี	มี
ตราด	100.0	83.0	17.0
ในเขตเทศบาล	100.0	74.3	25.7
นอกเขตเทศบาล	100.0	88.0	12.0
ฉะเชิงเทรา	100.0	71.9	28.1
ในเขตเทศบาล	100.0	68.1	31.9
นอกเขตเทศบาล	100.0	73.6	26.4
ปราจีนบุรี	100.0	76.8	23.2
ในเขตเทศบาล	100.0	77.0	23.0
นอกเขตเทศบาล	100.0	76.8	23.2
นครนายก	100.0	82.4	17.6
ในเขตเทศบาล	100.0	73.0	27.0
นอกเขตเทศบาล	100.0	83.7	16.3
สระแก้ว	100.0	76.4	23.6
ในเขตเทศบาล	100.0	78.8	21.2
นอกเขตเทศบาล	100.0	75.6	24.4
ราชบุรี	100.0	65.3	34.7
ในเขตเทศบาล	100.0	75.8	24.2
นอกเขตเทศบาล	100.0	58.2	41.8
กาญจนบุรี	100.0	87.3	12.7
ในเขตเทศบาล	100.0	85.7	14.3
นอกเขตเทศบาล	100.0	88.0	12.0

ตาราง 33 ร้อยละของครัวเรือนที่มีความคิดเห็นเกี่ยวกับการใช้เส้นสายของคนในหมู่บ้าน/ชุมชน/ละแวกบ้าน จำแนกตามเขตการปกครอง จังหวัด ภาค และทั่วราชอาณาจักร¹ (ต่อ)

เขตการปกครอง จังหวัด ภาค และทั่วราชอาณาจักร	รวม	การใช้เส้นสายของคนในหมู่บ้าน/ชุมชน/ ละแวกบ้าน เพื่อให้ตนเองได้รับของแจกจากรัฐ	
		ไม่มี	มี
สุพรรณบุรี	100.0	72.1	27.9
ในเขตเทศบาล	100.0	68.5	31.5
นอกเขตเทศบาล	100.0	73.3	26.7
นครปฐม	100.0	88.5	11.5
ในเขตเทศบาล	100.0	85.8	14.2
นอกเขตเทศบาล	100.0	90.2	9.8
สมุทรสาคร	100.0	77.9	22.1
ในเขตเทศบาล	100.0	76.2	23.8
นอกเขตเทศบาล	100.0	80.0	20.0
สมุทรสงคราม	100.0	85.2	14.8
ในเขตเทศบาล	100.0	80.6	19.4
นอกเขตเทศบาล	100.0	86.6	13.4
เพชรบุรี	100.0	66.7	33.3
ในเขตเทศบาล	100.0	62.1	37.9
นอกเขตเทศบาล	100.0	69.5	30.5
ประจวบคีรีขันธ์	100.0	75.4	24.6
ในเขตเทศบาล	100.0	83.1	16.9
นอกเขตเทศบาล	100.0	70.4	29.6
ภาคเหนือ	100.0	75.4	24.6
ในเขตเทศบาล	100.0	73.6	26.4
นอกเขตเทศบาล	100.0	76.3	23.7
เชียงใหม่	100.0	63.1	36.9
ในเขตเทศบาล	100.0	65.7	34.3
นอกเขตเทศบาล	100.0	59.7	40.3

ตาราง 33 ร้อยละของครัวเรือนที่มีความคิดเห็นเกี่ยวกับการใช้เส้นสายของคนในหมู่บ้าน/ชุมชน/ละแวกบ้าน จำแนกตามเขตการปกครอง จังหวัด ภาค และทั่วราชอาณาจักร¹ (ต่อ)

เขตการปกครอง จังหวัด ภาค และทั่วราชอาณาจักร	รวม	การใช้เส้นสายของคนในหมู่บ้าน/ชุมชน/ ละแวกบ้าน เพื่อให้ตนเองได้รับของแจกจากรัฐ	
		ไม่มี	มี
ลำพูน	100.0	89.8	10.2
ในเขตเทศบาล	100.0	90.2	9.8
นอกเขตเทศบาล	100.0	89.1	10.9
ลำปาง	100.0	76.5	23.5
ในเขตเทศบาล	100.0	69.6	30.4
นอกเขตเทศบาล	100.0	83.2	16.8
อุดรดิตถ์	100.0	71.7	28.3
ในเขตเทศบาล	100.0	73.8	26.2
นอกเขตเทศบาล	100.0	70.7	29.3
แพร่	100.0	82.1	17.9
ในเขตเทศบาล	100.0	78.9	21.1
นอกเขตเทศบาล	100.0	84.0	16.0
น่าน	100.0	59.9	40.1
ในเขตเทศบาล	100.0	56.5	43.5
นอกเขตเทศบาล	100.0	61.0	39.0
พะเยา	100.0	73.1	26.9
ในเขตเทศบาล	100.0	64.1	35.9
นอกเขตเทศบาล	100.0	82.9	17.1
เชียงราย	100.0	81.5	18.5
ในเขตเทศบาล	100.0	82.9	17.1
นอกเขตเทศบาล	100.0	80.6	19.4

ตาราง 33 ร้อยละของครัวเรือนที่มีความคิดเห็นเกี่ยวกับการใช้เส้นสายของคนในหมู่บ้าน/ชุมชน/ละแวกบ้าน จำแนกตามเขตการปกครอง จังหวัด ภาค และทั่วราชอาณาจักร¹ (ต่อ)

เขตการปกครอง จังหวัด ภาค และทั่วราชอาณาจักร	รวม	การใช้เส้นสายของคนในหมู่บ้าน/ชุมชน/ ละแวกบ้าน เพื่อให้ตนเองได้รับของแจกจากรัฐ	
		ไม่มี	มี
แม่ฮ่องสอน	100.0	83.1	16.9
ในเขตเทศบาล	100.0	81.2	18.8
นอกเขตเทศบาล	100.0	83.5	16.5
นครสวรรค์	100.0	77.9	22.1
ในเขตเทศบาล	100.0	79.7	20.3
นอกเขตเทศบาล	100.0	77.4	22.6
อุทัยธานี	100.0	73.3	26.7
ในเขตเทศบาล	100.0	75.0	25.0
นอกเขตเทศบาล	100.0	72.8	27.2
กำแพงเพชร	100.0	84.3	15.7
ในเขตเทศบาล	100.0	85.7	14.3
นอกเขตเทศบาล	100.0	83.9	16.1
ตาก	100.0	72.6	27.4
ในเขตเทศบาล	100.0	70.4	29.6
นอกเขตเทศบาล	100.0	73.5	26.5
สุโขทัย	100.0	70.8	29.2
ในเขตเทศบาล	100.0	58.3	41.7
นอกเขตเทศบาล	100.0	75.3	24.7
พิษณุโลก	100.0	72.6	27.4
ในเขตเทศบาล	100.0	76.8	23.2
นอกเขตเทศบาล	100.0	71.5	28.5
พิจิตร	100.0	71.3	28.7
ในเขตเทศบาล	100.0	72.3	27.7
นอกเขตเทศบาล	100.0	71.0	29.0

ตาราง 33 ร้อยละของครัวเรือนที่มีความคิดเห็นเกี่ยวกับการใช้เส้นสายของคนในหมู่บ้าน/ชุมชน/ละแวกบ้าน จำแนกตามเขตการปกครอง จังหวัด ภาค และทั่วราชอาณาจักร¹ (ต่อ)

เขตการปกครอง จังหวัด ภาค และทั่วราชอาณาจักร	รวม	การใช้เส้นสายของคนในหมู่บ้าน/ชุมชน/ ละแวกบ้าน เพื่อให้ตนเองได้รับของแจกจากรัฐ	
		ไม่มี	มี
เพชรบูรณ์	100.0	89.8	10.2
ในเขตเทศบาล	100.0	87.7	12.3
นอกเขตเทศบาล	100.0	90.3	9.7
ภาคตะวันออกเฉียงเหนือ	100.0	73.4	26.6
ในเขตเทศบาล	100.0	72.0	28.0
นอกเขตเทศบาล	100.0	74.0	26.0
นครราชสีมา	100.0	67.7	32.3
ในเขตเทศบาล	100.0	80.1	19.9
นอกเขตเทศบาล	100.0	63.4	36.6
บุรีรัมย์	100.0	70.7	29.3
ในเขตเทศบาล	100.0	67.0	33.0
นอกเขตเทศบาล	100.0	72.3	27.7
สุรินทร์	100.0	76.3	23.7
ในเขตเทศบาล	100.0	75.2	24.8
นอกเขตเทศบาล	100.0	76.5	23.5
ศรีสะเกษ	100.0	90.5	9.5
ในเขตเทศบาล	100.0	90.1	9.9
นอกเขตเทศบาล	100.0	90.5	9.5
อุบลราชธานี	100.0	73.0	27.0
ในเขตเทศบาล	100.0	71.6	28.4
นอกเขตเทศบาล	100.0	73.4	26.6

ตาราง 33 ร้อยละของครัวเรือนที่มีความคิดเห็นเกี่ยวกับการใช้เส้นสายของคนในหมู่บ้าน/ชุมชน/ละแวกบ้าน จำแนกตามเขตการปกครอง จังหวัด ภาค และทั่วราชอาณาจักร¹ (ต่อ)

เขตการปกครอง จังหวัด ภาค และทั่วราชอาณาจักร	รวม	การใช้เส้นสายของคนในหมู่บ้าน/ชุมชน/ ละแวกบ้าน เพื่อให้ตนเองได้รับของแจกจากรัฐ	
		ไม่มี	มี
ยโสธร	100.0	55.8	44.2
ในเขตเทศบาล	100.0	41.6	58.4
นอกเขตเทศบาล	100.0	60.8	39.2
ชัยภูมิ	100.0	75.1	24.9
ในเขตเทศบาล	100.0	79.4	20.6
นอกเขตเทศบาล	100.0	74.0	26.0
อำนาจเจริญ	100.0	77.5	22.5
ในเขตเทศบาล	100.0	81.0	19.0
นอกเขตเทศบาล	100.0	75.6	24.4
บึงกาฬ	100.0	56.8	43.2
ในเขตเทศบาล	100.0	54.3	45.7
นอกเขตเทศบาล	100.0	57.5	42.5
หนองบัวลำภู	100.0	78.8	21.2
ในเขตเทศบาล	100.0	78.3	21.7
นอกเขตเทศบาล	100.0	79.2	20.8
ขอนแก่น	100.0	65.0	35.0
ในเขตเทศบาล	100.0	58.1	41.9
นอกเขตเทศบาล	100.0	69.8	30.2
อุดรธานี	100.0	75.0	25.0
ในเขตเทศบาล	100.0	76.5	23.5
นอกเขตเทศบาล	100.0	73.8	26.2
เลย	100.0	45.6	54.4
ในเขตเทศบาล	100.0	62.3	37.7
นอกเขตเทศบาล	100.0	38.7	61.3

ตาราง 33 ร้อยละของครัวเรือนที่มีความคิดเห็นเกี่ยวกับการใช้เส้นสายของคนในหมู่บ้าน/ชุมชน/ละแวกบ้าน จำแนกตามเขตการปกครอง จังหวัด ภาค และทั่วราชอาณาจักร¹ (ต่อ)

เขตการปกครอง จังหวัด ภาค และทั่วราชอาณาจักร	รวม	การใช้เส้นสายของคนในหมู่บ้าน/ชุมชน/ ละแวกบ้าน เพื่อให้ตนเองได้รับของแจกจากรัฐ	
		ไม่มี	มี
หนองคาย	100.0	87.7	12.3
ในเขตเทศบาล	100.0	86.0	14.0
นอกเขตเทศบาล	100.0	88.4	11.6
มหาสารคาม	100.0	84.1	15.9
ในเขตเทศบาล	100.0	83.1	16.9
นอกเขตเทศบาล	100.0	84.3	15.7
ร้อยเอ็ด	100.0	84.6	15.4
ในเขตเทศบาล	100.0	76.9	23.1
นอกเขตเทศบาล	100.0	88.8	11.2
กาฬสินธุ์	100.0	69.3	30.7
ในเขตเทศบาล	100.0	70.2	29.8
นอกเขตเทศบาล	100.0	68.4	31.6
สกลนคร	100.0	71.8	28.2
ในเขตเทศบาล	100.0	67.9	32.1
นอกเขตเทศบาล	100.0	73.9	26.1
นครพนม	100.0	81.9	18.1
ในเขตเทศบาล	100.0	74.3	25.7
นอกเขตเทศบาล	100.0	84.1	15.9
มุกดาหาร	100.0	64.5	35.5
ในเขตเทศบาล	100.0	62.8	37.2
นอกเขตเทศบาล	100.0	66.3	33.7

ตาราง 33 ร้อยละของครัวเรือนที่มีความคิดเห็นเกี่ยวกับการใช้เส้นสายของคนในหมู่บ้าน/ชุมชน/ละแวกบ้าน จำแนกตามเขตการปกครอง จังหวัด ภาค และทั่วราชอาณาจักร¹ (ต่อ)

เขตการปกครอง จังหวัด ภาค และทั่วราชอาณาจักร	รวม	การใช้เส้นสายของคนในหมู่บ้าน/ชุมชน/ ละแวกบ้าน เพื่อให้ตนเองได้รับของแจกจากรัฐ	
		ไม่มี	มี
ภาคใต้	100.0	58.7	41.3
ในเขตเทศบาล	100.0	62.0	38.0
นอกเขตเทศบาล	100.0	56.9	43.1
นครศรีธรรมราช	100.0	64.0	36.0
ในเขตเทศบาล	100.0	64.9	35.1
นอกเขตเทศบาล	100.0	63.9	36.1
กระบี่	100.0	48.4	51.6
ในเขตเทศบาล	100.0	54.7	45.3
นอกเขตเทศบาล	100.0	47.0	53.0
พังงา	100.0	58.9	41.1
ในเขตเทศบาล	100.0	72.2	27.8
นอกเขตเทศบาล	100.0	56.4	43.6
ภูเก็ต	100.0	68.8	31.2
ในเขตเทศบาล	100.0	66.2	33.8
นอกเขตเทศบาล	100.0	74.2	25.8
สุราษฎร์ธานี	100.0	49.4	50.6
ในเขตเทศบาล	100.0	55.4	44.6
นอกเขตเทศบาล	100.0	45.8	54.2
ระนอง	100.0	70.5	29.5
ในเขตเทศบาล	100.0	59.6	40.4
นอกเขตเทศบาล	100.0	79.8	20.2

ตาราง 33 ร้อยละของครัวเรือนที่มีความคิดเห็นเกี่ยวกับการใช้เส้นสายของคนในหมู่บ้าน/ชุมชน/ละแวกบ้าน จำแนกตามเขตการปกครอง จังหวัด ภาค และทั่วราชอาณาจักร¹ (ต่อ)

เขตการปกครอง จังหวัด ภาค และทั่วราชอาณาจักร	รวม	การใช้เส้นสายของคนในหมู่บ้าน/ชุมชน/ ละแวกบ้าน เพื่อให้ตนเองได้รับของแจกจากรัฐ	
		ไม่มี	มี
ชุมพร	100.0	63.8	36.2
ในเขตเทศบาล	100.0	61.2	38.8
นอกเขตเทศบาล	100.0	65.2	34.8
สงขลา	100.0	66.5	33.5
ในเขตเทศบาล	100.0	66.9	33.1
นอกเขตเทศบาล	100.0	66.0	34.0
สตูล	100.0	49.8	50.2
ในเขตเทศบาล	100.0	58.3	41.7
นอกเขตเทศบาล	100.0	47.4	52.6
ตรัง	100.0	56.0	44.0
ในเขตเทศบาล	100.0	63.7	36.3
นอกเขตเทศบาล	100.0	53.9	46.1
พัทลุง	100.0	71.9	28.1
ในเขตเทศบาล	100.0	76.7	23.3
นอกเขตเทศบาล	100.0	66.9	33.1
ปัตตานี	100.0	39.0	61.0
ในเขตเทศบาล	100.0	48.2	51.8
นอกเขตเทศบาล	100.0	36.8	63.2
ยะลา	100.0	48.7	51.3
ในเขตเทศบาล	100.0	31.1	68.9
นอกเขตเทศบาล	100.0	57.5	42.5
นราธิวาส	100.0	46.3	53.7
ในเขตเทศบาล	100.0	52.1	47.9
นอกเขตเทศบาล	100.0	44.5	55.5

¹ ไม่รวม "ไม่ทราบ/ไม่ตอบ"

ตาราง 34 ร้อยละของครัวเรือนที่มีความคิดเห็นเกี่ยวกับความรู้สึกต่อกันของคนในหมู่บ้าน/ชุมชน/ละแวกบ้าน จำแนกตามเขตการปกครอง จังหวัด ภาค และทั่วราชอาณาจักร¹

เขตการปกครอง จังหวัด ภาค และทั่วราชอาณาจักร	รวม	ความรู้สึกต่อกันของคนในหมู่บ้าน/ชุมชน/ละแวกบ้าน				
		ห่างเหิน กันมาก	ห่างเหิน	กลางๆ	ใกล้ชิดกัน พอสมควร	ใกล้ชิด กันมาก
ทั่วราชอาณาจักร	100.0	1.5	8.8	39.0	43.4	7.3
ในเขตเทศบาล	100.0	2.7	14.6	47.4	31.5	3.8
นอกเขตเทศบาล	100.0	0.5	3.7	31.7	53.7	10.4
กรุงเทพมหานคร	100.0	1.7	17.2	58.1	21.9	1.1
ภาคกลาง	100.0	2.4	11.7	47.6	34.4	3.9
ในเขตเทศบาล	100.0	3.9	16.0	50.9	26.5	2.7
นอกเขตเทศบาล	100.0	1.0	7.9	44.6	41.5	5.0
สมุทรปราการ	100.0	1.2	7.4	46.9	43.3	1.2
ในเขตเทศบาล	100.0	1.9	7.1	44.8	45.0	1.2
นอกเขตเทศบาล	100.0	-	8.1	50.1	40.6	1.2
นนทบุรี	100.0	4.8	20.9	43.9	24.2	6.2
ในเขตเทศบาล	100.0	6.1	22.2	44.5	22.8	4.4
นอกเขตเทศบาล	100.0	2.8	18.7	43.0	26.5	9.0
ปทุมธานี	100.0	4.9	18.5	52.1	22.4	2.1
ในเขตเทศบาล	100.0	7.3	23.0	50.7	17.4	1.6
นอกเขตเทศบาล	100.0	1.3	11.5	54.3	30.0	2.9
พระนครศรีอยุธยา	100.0	0.3	5.6	53.6	35.8	4.7
ในเขตเทศบาล	100.0	0.4	9.1	49.8	35.0	5.7
นอกเขตเทศบาล	100.0	0.3	2.9	56.4	36.4	4.0

ตาราง 34 ร้อยละของครัวเรือนที่มีความคิดเห็นเกี่ยวกับความรู้สึกต่อกันของคนในหมู่บ้าน/ชุมชน/ละแวกบ้าน จำแนกตามเขตการปกครอง จังหวัด ภาค และทั่วราชอาณาจักร¹ (ต่อ)

เขตการปกครอง จังหวัด ภาค และทั่วราชอาณาจักร	รวม	ความรู้สึกต่อกันของคนในหมู่บ้าน/ชุมชน/ละแวกบ้าน				
		ห่างเหิน กันมาก	ห่างเหิน	กลางๆ	ใกล้ชิดกัน พอสมควร	ใกล้ชิด กันมาก
อ่างทอง	100.0	1.9	5.4	47.7	40.6	4.4
ในเขตเทศบาล	100.0	4.3	8.9	45.2	38.1	3.5
นอกเขตเทศบาล	100.0	-	2.8	49.6	42.5	5.1
ลพบุรี	100.0	0.8	6.6	35.5	50.6	6.5
ในเขตเทศบาล	100.0	2.7	19.9	47.5	27.7	2.2
นอกเขตเทศบาล	100.0	-	0.5	30.0	61.1	8.4
สิงห์บุรี	100.0	0.2	1.3	44.5	49.5	4.5
ในเขตเทศบาล	100.0	-	3.0	56.5	37.5	3.0
นอกเขตเทศบาล	100.0	0.2	0.7	39.7	54.3	5.1
ชัยนาท	100.0	0.7	7.9	51.2	34.8	5.4
ในเขตเทศบาล	100.0	0.7	9.8	53.1	31.8	4.6
นอกเขตเทศบาล	100.0	0.6	4.1	47.3	40.8	7.2
สระบุรี	100.0	0.7	8.8	49.6	36.2	4.7
ในเขตเทศบาล	100.0	1.1	10.1	50.3	33.7	4.8
นอกเขตเทศบาล	100.0	0.4	8.1	49.3	37.5	4.7
ชลบุรี	100.0	5.7	19.3	61.9	12.0	1.1
ในเขตเทศบาล	100.0	7.3	23.6	64.6	3.8	0.7
นอกเขตเทศบาล	100.0	0.2	4.4	52.6	40.8	2.0
ระยอง	100.0	2.2	18.7	51.9	25.4	1.8
ในเขตเทศบาล	100.0	3.3	21.9	55.4	18.5	0.9
นอกเขตเทศบาล	100.0	0.9	14.8	47.4	33.9	3.0
จันทบุรี	100.0	3.8	7.6	31.2	43.8	13.6
ในเขตเทศบาล	100.0	6.4	10.7	35.3	36.8	10.8
นอกเขตเทศบาล	100.0	0.9	4.2	26.6	51.6	16.7

ตาราง 34 ร้อยละของครัวเรือนที่มีความคิดเห็นเกี่ยวกับความรู้สึกต่อกันของคนในหมู่บ้าน/ชุมชน/ละแวกบ้าน จำแนกตามเขตการปกครอง จังหวัด ภาค และทั่วราชอาณาจักร¹ (ต่อ)

เขตการปกครอง จังหวัด ภาค และทั่วราชอาณาจักร	รวม	ความรู้สึกต่อกันของคนในหมู่บ้าน/ชุมชน/ละแวกบ้าน				
		ห่างเหิน กันมาก	ห่างเหิน	กลางๆ	ใกล้ชิดกัน พอสมควร	ใกล้ชิด กันมาก
ตราด	100.0	0.4	3.5	33.3	58.0	4.8
ในเขตเทศบาล	100.0	1.1	5.7	44.4	43.1	5.7
นอกเขตเทศบาล	100.0	-	2.3	27.4	66.0	4.3
ฉะเชิงเทรา	100.0	0.8	7.4	44.0	43.4	4.4
ในเขตเทศบาล	100.0	2.7	17.1	43.2	33.5	3.5
นอกเขตเทศบาล	100.0	-	2.9	44.3	47.9	4.9
ปราจีนบุรี	100.0	2.4	25.2	40.1	28.6	3.7
ในเขตเทศบาล	100.0	1.4	35.4	42.8	18.5	1.9
นอกเขตเทศบาล	100.0	2.5	23.6	39.7	30.2	4.0
นครนายก	100.0	0.4	4.6	37.7	52.1	5.2
ในเขตเทศบาล	100.0	1.8	12.8	53.5	28.9	3.0
นอกเขตเทศบาล	100.0	0.2	3.5	35.4	55.4	5.5
สระแก้ว	100.0	1.9	7.8	39.9	46.1	4.3
ในเขตเทศบาล	100.0	3.1	8.0	48.6	39.2	1.1
นอกเขตเทศบาล	100.0	1.5	7.7	37.0	48.4	5.4
ราชบุรี	100.0	0.7	8.6	50.3	35.8	4.6
ในเขตเทศบาล	100.0	1.0	11.2	55.7	28.4	3.7
นอกเขตเทศบาล	100.0	0.5	6.8	46.6	40.9	5.2
กาญจนบุรี	100.0	1.7	4.1	38.2	47.0	9.0
ในเขตเทศบาล	100.0	3.8	8.5	34.8	41.9	11.0
นอกเขตเทศบาล	100.0	0.5	1.6	40.2	49.8	7.9

ตาราง 34 ร้อยละของครัวเรือนที่มีความคิดเห็นเกี่ยวกับความรู้สึกต่อกันของคนในหมู่บ้าน/ชุมชน/ละแวกบ้าน จำแนกตามเขตการปกครอง จังหวัด ภาค และทั่วราชอาณาจักร¹ (ต่อ)

เขตการปกครอง จังหวัด ภาค และทั่วราชอาณาจักร	รวม	ความรู้สึกต่อกันของคนในหมู่บ้าน/ชุมชน/ละแวกบ้าน				
		ห่างเหิน กันมาก	ห่างเหิน	กลางๆ	ใกล้ชิดกัน พอสมควร	ใกล้ชิด กันมาก
สุพรรณบุรี	100.0	0.7	2.6	48.5	41.3	6.9
ในเขตเทศบาล	100.0	1.2	5.9	49.5	40.8	2.6
นอกเขตเทศบาล	100.0	0.5	1.3	48.1	41.5	8.6
นครปฐม	100.0	1.8	11.4	54.4	29.9	2.5
ในเขตเทศบาล	100.0	1.2	15.8	59.1	22.0	1.9
นอกเขตเทศบาล	100.0	2.2	8.8	51.6	34.6	2.8
สมุทรสาคร	100.0	3.3	15.4	58.8	21.7	0.8
ในเขตเทศบาล	100.0	2.7	15.0	61.5	20.2	0.6
นอกเขตเทศบาล	100.0	4.1	16.0	55.4	23.5	1.0
สมุทรสงคราม	100.0	0.2	3.7	40.6	51.9	3.6
ในเขตเทศบาล	100.0	1.0	11.6	52.8	33.3	1.3
นอกเขตเทศบาล	100.0	-	1.2	36.8	57.7	4.3
เพชรบุรี	100.0	0.4	4.6	33.6	58.9	2.5
ในเขตเทศบาล	100.0	0.3	4.2	41.5	52.9	1.1
นอกเขตเทศบาล	100.0	0.4	4.9	28.9	62.5	3.3
ประจวบคีรีขันธ์	100.0	2.8	11.9	38.3	42.4	4.6
ในเขตเทศบาล	100.0	5.7	25.5	40.7	24.9	3.2
นอกเขตเทศบาล	100.0	0.9	3.1	36.7	53.7	5.6
ภาคเหนือ	100.0	1.0	6.9	30.7	51.9	9.5
ในเขตเทศบาล	100.0	2.3	13.9	36.7	42.3	4.8
นอกเขตเทศบาล	100.0	0.2	2.8	27.2	57.5	12.3
เชียงใหม่	100.0	1.0	12.9	32.8	44.1	9.2
ในเขตเทศบาล	100.0	1.5	20.0	38.7	37.8	2.0
นอกเขตเทศบาล	100.0	0.2	3.0	24.4	53.0	19.4

ตาราง 34 ร้อยละของครัวเรือนที่มีความคิดเห็นเกี่ยวกับความรู้สึกต่อกันของคนในหมู่บ้าน/ชุมชน/ละแวกบ้าน จำแนกตามเขตการปกครอง จังหวัด ภาค และทั่วราชอาณาจักร¹ (ต่อ)

เขตการปกครอง จังหวัด ภาค และทั่วราชอาณาจักร	รวม	ความรู้สึกต่อกันของคนในหมู่บ้าน/ชุมชน/ละแวกบ้าน				
		ห่างเหิน กันมาก	ห่างเหิน	กลางๆ	ใกล้ชิดกัน พอสมควร	ใกล้ชิด กันมาก
ลำพูน	100.0	0.3	4.2	28.9	50.4	16.2
ในเขตเทศบาล	100.0	0.5	6.3	32.9	48.8	11.5
นอกเขตเทศบาล	100.0	-	0.3	21.2	53.4	25.1
ลำปาง	100.0	2.3	4.4	29.3	54.1	9.9
ในเขตเทศบาล	100.0	4.3	7.8	35.5	47.5	4.9
นอกเขตเทศบาล	100.0	0.2	0.8	22.7	61.0	15.3
อุตรดิตถ์	100.0	0.4	7.0	22.6	55.0	15.0
ในเขตเทศบาล	100.0	1.4	14.1	30.0	48.0	6.5
นอกเขตเทศบาล	100.0	-	3.2	18.7	58.7	19.4
แพร่	100.0	0.1	1.4	14.9	60.4	23.2
ในเขตเทศบาล	100.0	-	1.4	21.7	56.7	20.2
นอกเขตเทศบาล	100.0	0.2	1.4	10.8	62.6	25.0
น่าน	100.0	0.3	0.3	18.1	58.5	22.8
ในเขตเทศบาล	100.0	0.4	1.1	29.9	55.2	13.4
นอกเขตเทศบาล	100.0	0.2	-	14.5	59.6	25.7
พะเยา	100.0	0.1	2.9	27.4	56.1	13.5
ในเขตเทศบาล	100.0	0.2	5.3	35.5	52.5	6.5
นอกเขตเทศบาล	100.0	-	0.2	18.3	60.0	21.5
เชียงราย	100.0	0.3	9.4	41.4	48.0	0.9
ในเขตเทศบาล	100.0	0.7	21.0	41.2	36.1	1.0
นอกเขตเทศบาล	100.0	-	1.3	41.6	56.3	0.8

ตาราง 34 ร้อยละของครัวเรือนที่มีความคิดเห็นเกี่ยวกับความรู้สึกต่อกันของคนในหมู่บ้าน/ชุมชน/ละแวกบ้าน จำแนกตามเขตการปกครอง จังหวัด ภาค และทั่วราชอาณาจักร¹ (ต่อ)

เขตการปกครอง จังหวัด ภาค และทั่วราชอาณาจักร	รวม	ความรู้สึกต่อกันของคนในหมู่บ้าน/ชุมชน/ละแวกบ้าน				
		ห่างเหิน กันมาก	ห่างเหิน	กลางๆ	ใกล้ชิดกัน พอสมควร	ใกล้ชิด กันมาก
แม่ฮ่องสอน	100.0	0.1	1.0	7.6	66.1	25.2
ในเขตเทศบาล	100.0	0.2	1.3	28.3	66.8	3.4
นอกเขตเทศบาล	100.0	-	0.9	3.4	65.9	29.8
นครสวรรค์	100.0	1.9	10.1	39.2	44.1	4.7
ในเขตเทศบาล	100.0	7.8	30.5	43.3	18.0	0.4
นอกเขตเทศบาล	100.0	-	3.4	37.9	52.6	6.1
อุทัยธานี	100.0	0.9	2.2	36.7	56.4	3.8
ในเขตเทศบาล	100.0	3.8	8.8	43.0	41.8	2.6
นอกเขตเทศบาล	100.0	-	0.1	34.9	60.8	4.2
กำแพงเพชร	100.0	0.5	2.2	22.2	69.8	5.3
ในเขตเทศบาล	100.0	1.3	4.2	26.9	63.0	4.6
นอกเขตเทศบาล	100.0	0.2	1.5	20.4	72.3	5.6
ตาก	100.0	0.9	7.8	32.5	37.8	21.0
ในเขตเทศบาล	100.0	1.7	16.2	38.8	36.8	6.5
นอกเขตเทศบาล	100.0	0.6	4.1	29.7	38.3	27.3
สุโขทัย	100.0	1.3	5.9	36.5	52.7	3.6
ในเขตเทศบาล	100.0	1.9	9.0	43.3	43.5	2.3
นอกเขตเทศบาล	100.0	1.0	4.6	34.0	56.2	4.2
พิษณุโลก	100.0	2.3	11.3	37.4	44.9	4.1
ในเขตเทศบาล	100.0	7.6	16.6	43.4	29.3	3.1
นอกเขตเทศบาล	100.0	0.7	9.7	35.6	49.6	4.4
พิจิตร	100.0	0.1	3.1	31.4	51.6	13.8
ในเขตเทศบาล	100.0	0.5	6.1	40.3	43.0	10.1
นอกเขตเทศบาล	100.0	-	2.0	28.4	54.5	15.1

ตาราง 34 ร้อยละของครัวเรือนที่มีความคิดเห็นเกี่ยวกับความรู้สึกต่อกันของคนในหมู่บ้าน/ชุมชน/ละแวกบ้าน จำแนกตามเขตการปกครอง จังหวัด ภาค และทั่วราชอาณาจักร¹ (ต่อ)

เขตการปกครอง จังหวัด ภาค และทั่วราชอาณาจักร	รวม	ความรู้สึกต่อกันของคนในหมู่บ้าน/ชุมชน/ละแวกบ้าน				
		ห่างเหิน กันมาก	ห่างเหิน	กลางๆ	ใกล้ชิดกัน พอสมควร	ใกล้ชิด กันมาก
เพชรบูรณ์	100.0	1.2	3.2	23.0	63.9	8.7
ในเขตเทศบาล	100.0	6.3	12.1	29.8	46.9	4.9
นอกเขตเทศบาล	100.0	-	1.0	21.3	68.1	9.6
ภาคตะวันออกเฉียงเหนือ	100.0	0.8	3.0	26.9	57.4	11.9
ในเขตเทศบาล	100.0	2.0	7.6	34.5	47.4	8.5
นอกเขตเทศบาล	100.0	0.3	1.1	23.6	61.7	13.3
นครราชสีมา	100.0	1.1	4.2	37.2	48.5	9.0
ในเขตเทศบาล	100.0	2.8	10.6	54.4	24.8	7.4
นอกเขตเทศบาล	100.0	0.5	1.7	30.4	57.8	9.6
บุรีรัมย์	100.0	0.2	1.4	14.9	45.7	37.8
ในเขตเทศบาล	100.0	0.8	4.0	22.5	38.8	33.9
นอกเขตเทศบาล	100.0	-	0.2	11.8	48.6	39.4
สุรินทร์	100.0	1.6	2.2	36.5	53.7	6.0
ในเขตเทศบาล	100.0	9.8	10.0	38.8	38.0	3.4
นอกเขตเทศบาล	100.0	0.2	0.9	36.1	56.3	6.5
ศรีสะเกษ	100.0	0.2	2.9	32.9	51.1	12.9
ในเขตเทศบาล	100.0	1.8	13.0	37.5	40.4	7.3
นอกเขตเทศบาล	100.0	-	1.0	32.0	53.1	13.9
อุบลราชธานี	100.0	1.3	3.8	31.6	52.1	11.2
ในเขตเทศบาล	100.0	4.2	12.8	37.6	42.2	3.2
นอกเขตเทศบาล	100.0	0.5	1.0	29.7	55.2	13.6

ตาราง 34 ร้อยละของครัวเรือนที่มีความคิดเห็นเกี่ยวกับความรู้สึกต่อกันของคนในหมู่บ้าน/ชุมชน/ละแวกบ้าน จำแนกตามเขตการปกครอง จังหวัด ภาค และทั่วราชอาณาจักร¹ (ต่อ)

เขตการปกครอง จังหวัด ภาค และทั่วราชอาณาจักร	รวม	ความรู้สึกต่อกันของคนในหมู่บ้าน/ชุมชน/ละแวกบ้าน				
		ห่างเหิน กันมาก	ห่างเหิน	กลางๆ	ใกล้ชิดกัน พอสมควร	ใกล้ชิด กันมาก
ยโสธร	100.0	0.2	2.6	23.8	66.0	7.4
ในเขตเทศบาล	100.0	0.2	9.2	35.3	52.7	2.6
นอกเขตเทศบาล	100.0	0.2	-	19.5	71.1	9.2
ชัยภูมิ	100.0	0.8	0.9	24.8	67.1	6.4
ในเขตเทศบาล	100.0	2.2	3.1	39.9	50.8	4.0
นอกเขตเทศบาล	100.0	0.4	0.3	20.5	71.7	7.1
อำนาจเจริญ	100.0	0.1	2.4	30.2	63.4	3.9
ในเขตเทศบาล	100.0	0.2	2.2	27.3	68.3	2.0
นอกเขตเทศบาล	100.0	-	2.5	31.8	60.7	5.0
บึงกาฬ	100.0	0.3	0.8	23.2	67.3	8.4
ในเขตเทศบาล	100.0	0.2	1.6	30.9	65.9	1.4
นอกเขตเทศบาล	100.0	0.3	0.6	20.7	67.7	10.7
หนองบัวลำภู	100.0	0.8	3.2	30.5	53.1	12.4
ในเขตเทศบาล	100.0	1.5	3.8	42.7	37.9	14.1
นอกเขตเทศบาล	100.0	0.2	2.8	21.3	64.5	11.2
ขอนแก่น	100.0	0.8	3.0	30.2	48.9	17.1
ในเขตเทศบาล	100.0	0.5	6.8	45.6	36.2	10.9
นอกเขตเทศบาล	100.0	1.0	0.6	20.3	57.1	21.0
อุดรธานี	100.0	1.8	3.2	9.6	69.0	16.4
ในเขตเทศบาล	100.0	4.2	7.3	11.4	64.8	12.3
นอกเขตเทศบาล	100.0	-	0.2	8.2	72.2	19.4
เลย	100.0	0.8	6.0	34.2	53.9	5.1
ในเขตเทศบาล	100.0	1.9	15.1	33.0	47.6	2.4
นอกเขตเทศบาล	100.0	0.2	2.3	34.6	56.6	6.3

ตาราง 34 ร้อยละของครัวเรือนที่มีความคิดเห็นเกี่ยวกับความรู้สึกต่อกันของคนในหมู่บ้าน/ชุมชน/ละแวกบ้าน จำแนกตามเขตการปกครอง จังหวัด ภาค และทั่วราชอาณาจักร¹ (ต่อ)

เขตการปกครอง จังหวัด ภาค และทั่วราชอาณาจักร	รวม	ความรู้สึกต่อกันของคนในหมู่บ้าน/ชุมชน/ละแวกบ้าน				
		ห่างเหิน กันมาก	ห่างเหิน	กลางๆ	ใกล้ชิดกัน พอสมควร	ใกล้ชิด กันมาก
หนองคาย	100.0	0.1	3.6	45.5	49.8	1.0
ในเขตเทศบาล	100.0	0.2	6.5	50.9	42.1	0.3
นอกเขตเทศบาล	100.0	-	2.2	42.9	53.5	1.4
มหาสารคาม	100.0	1.0	4.9	11.6	70.9	11.6
ในเขตเทศบาล	100.0	4.2	14.8	27.4	47.8	5.8
นอกเขตเทศบาล	100.0	0.2	2.7	8.1	76.1	12.9
ร้อยเอ็ด	100.0	0.5	3.6	26.6	64.1	5.2
ในเขตเทศบาล	100.0	1.3	7.1	32.0	54.2	5.4
นอกเขตเทศบาล	100.0	-	1.7	23.4	69.7	5.2
กาฬสินธุ์	100.0	0.4	3.5	18.2	73.5	4.4
ในเขตเทศบาล	100.0	0.5	5.8	19.6	70.2	3.9
นอกเขตเทศบาล	100.0	0.2	0.9	16.6	77.3	5.0
สกลนคร	100.0	0.2	0.9	25.6	68.3	5.0
ในเขตเทศบาล	100.0	0.8	1.8	34.3	57.4	5.7
นอกเขตเทศบาล	100.0	-	0.5	21.1	73.8	4.6
นครพนม	100.0	0.3	2.1	18.6	50.2	28.8
ในเขตเทศบาล	100.0	1.2	7.8	34.3	42.6	14.1
นอกเขตเทศบาล	100.0	-	0.4	14.1	52.5	33.0
มุกดาหาร	100.0	0.1	3.0	23.3	68.1	5.5
ในเขตเทศบาล	100.0	-	5.9	26.8	62.0	5.3
นอกเขตเทศบาล	100.0	0.2	-	19.7	74.4	5.7

ตาราง 34 ร้อยละของครัวเรือนที่มีความคิดเห็นเกี่ยวกับความรู้สึกต่อกันของคนในหมู่บ้าน/ชุมชน/ละแวกบ้าน จำแนกตามเขตการปกครอง จังหวัด ภาค และทั่วราชอาณาจักร¹ (ต่อ)

เขตการปกครอง จังหวัด ภาค และทั่วราชอาณาจักร	รวม	ความรู้สึกต่อกันของคนในหมู่บ้าน/ชุมชน/ละแวกบ้าน				
		ห่างเหิน กันมาก	ห่างเหิน	กลางๆ	ใกล้ชิดกัน พอสมควร	ใกล้ชิด กันมาก
ภาคใต้	100.0	1.5	7.9	36.5	45.1	9.0
ในเขตเทศบาล	100.0	3.4	16.7	45.5	29.7	4.7
นอกเขตเทศบาล	100.0	0.4	3.0	31.6	53.5	11.5
นครศรีธรรมราช	100.0	0.4	6.8	29.8	53.0	10.0
ในเขตเทศบาล	100.0	2.4	17.9	43.9	29.7	6.1
นอกเขตเทศบาล	100.0	-	4.2	26.4	58.5	10.9
กระบี่	100.0	0.8	5.7	29.1	57.2	7.2
ในเขตเทศบาล	100.0	2.7	17.0	42.2	37.1	1.0
นอกเขตเทศบาล	100.0	0.3	3.3	26.4	61.5	8.5
พังงา	100.0	0.3	1.5	50.9	39.7	7.6
ในเขตเทศบาล	100.0	-	4.6	55.0	34.4	6.0
นอกเขตเทศบาล	100.0	0.4	0.8	50.1	40.8	7.9
ภูเก็ต	100.0	4.8	23.1	48.4	20.6	3.1
ในเขตเทศบาล	100.0	6.0	27.3	53.0	12.8	0.9
นอกเขตเทศบาล	100.0	1.9	13.5	37.9	38.6	8.1
สุราษฎร์ธานี	100.0	1.5	10.3	41.5	41.3	5.4
ในเขตเทศบาล	100.0	2.8	18.8	41.2	35.0	2.2
นอกเขตเทศบาล	100.0	0.6	4.3	41.7	45.8	7.6
ระนอง	100.0	1.2	8.1	46.6	38.4	5.7
ในเขตเทศบาล	100.0	2.2	16.6	58.7	16.2	6.3
นอกเขตเทศบาล	100.0	0.2	-	35.1	59.5	5.2

ตาราง 34 ร้อยละของครัวเรือนที่มีความคิดเห็นเกี่ยวกับความรู้สึกต่อกันของคนในหมู่บ้าน/ชุมชน/ละแวกบ้าน จำแนกตามเขตการปกครอง จังหวัด ภาค และทั่วราชอาณาจักร¹ (ต่อ)

เขตการปกครอง จังหวัด ภาค และทั่วราชอาณาจักร	รวม	ความรู้สึกต่อกันของคนในหมู่บ้าน/ชุมชน/ละแวกบ้าน				
		ห่างเหิน กันมาก	ห่างเหิน	กลางๆ	ใกล้ชิดกัน พอสมควร	ใกล้ชิด กันมาก
ชุมพร	100.0	0.9	3.2	47.4	34.1	14.4
ในเขตเทศบาล	100.0	1.3	6.6	58.5	20.4	13.2
นอกเขตเทศบาล	100.0	0.7	1.4	41.6	41.2	15.1
สงขลา	100.0	2.9	11.2	36.5	38.2	11.2
ในเขตเทศบาล	100.0	5.4	19.6	46.2	23.8	5.0
นอกเขตเทศบาล	100.0	-	1.5	25.3	54.8	18.4
สตูล	100.0	1.1	4.3	37.4	56.1	1.1
ในเขตเทศบาล	100.0	4.1	13.1	41.7	40.2	0.9
นอกเขตเทศบาล	100.0	0.3	1.6	36.1	60.9	1.1
ตรัง	100.0	0.4	6.2	36.5	50.0	6.9
ในเขตเทศบาล	100.0	1.3	20.1	52.5	25.3	0.8
นอกเขตเทศบาล	100.0	0.2	2.5	32.1	56.7	8.5
พัทลุง	100.0	0.5	4.2	19.4	62.8	13.1
ในเขตเทศบาล	100.0	1.0	5.4	21.0	63.7	8.9
นอกเขตเทศบาล	100.0	-	2.9	17.8	61.8	17.5
ปัตตานี	100.0	1.7	3.5	26.4	53.9	14.5
ในเขตเทศบาล	100.0	4.8	10.5	32.9	43.0	8.8
นอกเขตเทศบาล	100.0	1.0	2.0	24.9	56.3	15.8
ยะลา	100.0	0.2	2.7	42.3	42.2	12.6
ในเขตเทศบาล	100.0	0.5	6.9	58.4	32.8	1.4
นอกเขตเทศบาล	100.0	-	0.6	34.1	47.0	18.3
นราธิวาส	100.0	1.6	5.8	39.3	47.3	6.0
ในเขตเทศบาล	100.0	1.9	13.5	50.3	31.2	3.1
นอกเขตเทศบาล	100.0	1.6	3.4	35.9	52.2	6.9

¹ ไม่รวม "ไม่ทราบ/ไม่ตอบ"

ตาราง 35 ร้อยละของครัวเรือนที่มีความคิดเห็นเกี่ยวกับการมีการแลกเปลี่ยนเรียนรู้ร่วมกันของคนในหมู่บ้าน/ชุมชน/ละแวกบ้าน จำแนกตามเขตการปกครอง จังหวัด ภาค และทั่วราชอาณาจักร¹

เขตการปกครอง จังหวัด ภาค และทั่วราชอาณาจักร	รวม	มีการแลกเปลี่ยนเรียนรู้ร่วมกัน	
		ไม่มี	มี
ทั่วราชอาณาจักร	100.0	42.6	57.4
ในเขตเทศบาล	100.0	57.4	42.6
นอกเขตเทศบาล	100.0	30.3	69.7
กรุงเทพมหานคร	100.0	85.9	14.1
ภาคกลาง	100.0	48.6	51.4
ในเขตเทศบาล	100.0	57.8	42.2
นอกเขตเทศบาล	100.0	40.5	59.5
สมุทรปราการ	100.0	69.7	30.3
ในเขตเทศบาล	100.0	68.5	31.5
นอกเขตเทศบาล	100.0	71.6	28.4
นนทบุรี	100.0	61.8	38.2
ในเขตเทศบาล	100.0	62.6	37.4
นอกเขตเทศบาล	100.0	60.4	39.6
ปทุมธานี	100.0	71.2	28.8
ในเขตเทศบาล	100.0	77.7	22.3
นอกเขตเทศบาล	100.0	61.3	38.7
พระนครศรีอยุธยา	100.0	42.8	57.2
ในเขตเทศบาล	100.0	43.9	56.1
นอกเขตเทศบาล	100.0	42	58
อ่างทอง	100.0	42.8	57.2
ในเขตเทศบาล	100.0	47.6	52.4
นอกเขตเทศบาล	100.0	39.0	61.0
ลพบุรี	100.0	38.8	61.2
ในเขตเทศบาล	100.0	61.9	38.1
นอกเขตเทศบาล	100.0	28.3	71.7

ตาราง 35 ร้อยละของครัวเรือนที่มีความคิดเห็นเกี่ยวกับการมีการแลกเปลี่ยนเรียนรู้ร่วมกันของคนในหมู่บ้าน/ชุมชน/ละแวกบ้าน จำแนกตามเขตการปกครอง จังหวัด ภาค และทั่วราชอาณาจักร¹ (ต่อ)

เขตการปกครอง จังหวัด ภาค และทั่วราชอาณาจักร	รวม	มีการแลกเปลี่ยนเรียนรู้ร่วมกัน	
		ไม่มี	มี
สิงห์บุรี	100.0	16.8	83.2
ในเขตเทศบาล	100.0	13.2	86.8
นอกเขตเทศบาล	100.0	18.1	81.9
ชัยนาท	100.0	33.2	66.8
ในเขตเทศบาล	100.0	30	70
นอกเขตเทศบาล	100.0	39.5	60.5
สระบุรี	100.0	30.7	69.3
ในเขตเทศบาล	100.0	33.3	66.7
นอกเขตเทศบาล	100.0	29.3	70.7
ชลบุรี	100.0	67.8	32.2
ในเขตเทศบาล	100.0	75.3	24.7
นอกเขตเทศบาล	100.0	45.7	54.3
ระยอง	100.0	27.5	72.5
ในเขตเทศบาล	100.0	28.1	71.9
นอกเขตเทศบาล	100.0	26.7	73.3
จันทบุรี	100.0	37.4	62.6
ในเขตเทศบาล	100.0	44.5	55.5
นอกเขตเทศบาล	100.0	29.6	70.4
ตราด	100.0	18.4	81.6
ในเขตเทศบาล	100.0	35.4	64.6
นอกเขตเทศบาล	100.0	10.2	89.8
ฉะเชิงเทรา	100.0	24.9	75.1
ในเขตเทศบาล	100.0	31.9	68.1
นอกเขตเทศบาล	100.0	22.2	77.8

ตาราง 35 ร้อยละของครัวเรือนที่มีความคิดเห็นเกี่ยวกับการมีการแลกเปลี่ยนเรียนรู้ร่วมกันของคนในหมู่บ้าน/ชุมชน/ละแวกบ้าน จำแนกตามเขตการปกครอง จังหวัด ภาค และทั่วราชอาณาจักร¹ (ต่อ)

เขตการปกครอง จังหวัด ภาค และทั่วราชอาณาจักร	รวม	มีการแลกเปลี่ยนเรียนรู้ร่วมกัน	
		ไม่มี	มี
ปราจีนบุรี	100.0	35.7	64.3
ในเขตเทศบาล	100.0	37	63
นอกเขตเทศบาล	100.0	35.6	64.4
นครนายก	100.0	29.6	70.4
ในเขตเทศบาล	100.0	46.3	53.7
นอกเขตเทศบาล	100.0	27.4	72.6
สระแก้ว	100.0	44.4	55.6
ในเขตเทศบาล	100.0	51.5	48.5
นอกเขตเทศบาล	100.0	42.2	57.8
ราชบุรี	100.0	49.3	50.7
ในเขตเทศบาล	100.0	52.6	47.4
นอกเขตเทศบาล	100.0	47.1	52.9
กาญจนบุรี	100.0	32.7	67.3
ในเขตเทศบาล	100.0	29.2	70.8
นอกเขตเทศบาล	100.0	34.5	65.5
สุพรรณบุรี	100.0	27.6	72.4
ในเขตเทศบาล	100.0	25.4	74.6
นอกเขตเทศบาล	100.0	28.4	71.6
นครปฐม	100.0	44.9	55.1
ในเขตเทศบาล	100.0	58	42
นอกเขตเทศบาล	100.0	35.9	64.1
สมุทรสาคร	100.0	73.3	26.7
ในเขตเทศบาล	100.0	76.3	23.7
นอกเขตเทศบาล	100.0	69.1	30.9

ตาราง 35 ร้อยละของครัวเรือนที่มีความคิดเห็นเกี่ยวกับการมีการแลกเปลี่ยนเรียนรู้ร่วมกันของคนในหมู่บ้าน/ชุมชน/ละแวกบ้าน จำแนกตามเขตการปกครอง จังหวัด ภาค และทิวราชอาณาจักร¹ (ต่อ)

เขตการปกครอง จังหวัด ภาค และทิวราชอาณาจักร	รวม	มีการแลกเปลี่ยนเรียนรู้ร่วมกัน	
		ไม่มี	มี
สมุทรสงคราม	100.0	17.6	82.4
ในเขตเทศบาล	100.0	36.8	63.2
นอกเขตเทศบาล	100.0	11.9	88.1
เพชรบุรี	100.0	35.5	64.5
ในเขตเทศบาล	100.0	48.1	51.9
นอกเขตเทศบาล	100.0	28.9	71.1
ประจวบคีรีขันธ์	100.0	50.9	49.1
ในเขตเทศบาล	100.0	62.2	37.8
นอกเขตเทศบาล	100.0	44	56
ภาคเหนือ	100.0	29.7	70.3
ในเขตเทศบาล	100.0	33.3	66.7
นอกเขตเทศบาล	100.0	27.8	72.2
เชียงใหม่	100.0	25.4	74.6
ในเขตเทศบาล	100.0	26.8	73.2
นอกเขตเทศบาล	100.0	23.7	76.3
ลำพูน	100.0	49.2	50.8
ในเขตเทศบาล	100.0	51	49
นอกเขตเทศบาล	100.0	46	54
ลำปาง	100.0	20.8	79.2
ในเขตเทศบาล	100.0	23.2	76.8
นอกเขตเทศบาล	100.0	18.6	81.4
อุตรดิตถ์	100.0	27.8	72.2
ในเขตเทศบาล	100.0	34.9	65.1
นอกเขตเทศบาล	100.0	24.3	75.7

ตาราง 35 ร้อยละของครัวเรือนที่มีความคิดเห็นเกี่ยวกับการมีการแลกเปลี่ยนเรียนรู้ร่วมกันของคนในหมู่บ้าน/ชุมชน/ละแวกบ้าน จำแนกตามเขตการปกครอง จังหวัด ภาค และทั่วราชอาณาจักร¹ (ต่อ)

เขตการปกครอง จังหวัด ภาค และทั่วราชอาณาจักร	รวม	มีการแลกเปลี่ยนเรียนรู้ร่วมกัน	
		ไม่มี	มี
แพร่	100.0	2.2	97.8
ในเขตเทศบาล	100.0	2.6	97.4
นอกเขตเทศบาล	100.0	2	98
น่าน	100.0	9.4	90.6
ในเขตเทศบาล	100.0	12.3	87.7
นอกเขตเทศบาล	100.0	8.5	91.5
พะเยา	100.0	20.1	79.9
ในเขตเทศบาล	100.0	23.3	76.7
นอกเขตเทศบาล	100.0	16.5	83.5
เชียงราย	100.0	24.6	75.4
ในเขตเทศบาล	100.0	31.8	68.2
นอกเขตเทศบาล	100.0	19.6	80.4
แม่ฮ่องสอน	100.0	10.9	89.1
ในเขตเทศบาล	100.0	13.7	86.3
นอกเขตเทศบาล	100.0	10.3	89.7
นครสวรรค์	100.0	38.1	61.9
ในเขตเทศบาล	100.0	52.5	47.5
นอกเขตเทศบาล	100.0	33.6	66.4
อุทัยธานี	100.0	12.3	87.7
ในเขตเทศบาล	100.0	22.3	77.7
นอกเขตเทศบาล	100.0	9.4	90.6
กำแพงเพชร	100.0	28.6	71.4
ในเขตเทศบาล	100.0	30.4	69.6
นอกเขตเทศบาล	100.0	28.1	71.9

ตาราง 35 ร้อยละของครัวเรือนที่มีความคิดเห็นเกี่ยวกับการมีการแลกเปลี่ยนเรียนรู้ร่วมกันของคนในหมู่บ้าน/ชุมชน/ละแวกบ้าน จำแนกตามเขตการปกครอง จังหวัด ภาค และทิวราชอาณาจักร¹ (ต่อ)

เขตการปกครอง จังหวัด ภาค และทิวราชอาณาจักร	รวม	มีการแลกเปลี่ยนเรียนรู้ร่วมกัน	
		ไม่มี	มี
ตาก	100.0	30.2	69.8
ในเขตเทศบาล	100.0	42.7	57.3
นอกเขตเทศบาล	100.0	25.1	74.9
สุโขทัย	100.0	31.1	68.9
ในเขตเทศบาล	100.0	32.1	67.9
นอกเขตเทศบาล	100.0	30.8	69.2
พิษณุโลก	100.0	38.6	61.4
ในเขตเทศบาล	100.0	50.5	49.5
นอกเขตเทศบาล	100.0	35.3	64.7
พิจิตร	100.0	37.6	62.4
ในเขตเทศบาล	100.0	48.4	51.6
นอกเขตเทศบาล	100.0	34.1	65.9
เพชรบูรณ์	100.0	60.7	39.3
ในเขตเทศบาล	100.0	75.6	24.4
นอกเขตเทศบาล	100.0	57.1	42.9
ภาคตะวันออกเฉียงเหนือ	100.0	26.5	73.5
ในเขตเทศบาล	100.0	32.7	67.3
นอกเขตเทศบาล	100.0	23.9	76.1
นครราชสีมา	100.0	34.1	65.9
ในเขตเทศบาล	100.0	58.4	41.6
นอกเขตเทศบาล	100.0	24.7	75.3
บุรีรัมย์	100.0	51.9	48.1
ในเขตเทศบาล	100.0	50.7	49.3
นอกเขตเทศบาล	100.0	52.4	47.6

ตาราง 35 ร้อยละของครัวเรือนที่มีความคิดเห็นเกี่ยวกับการมีการแลกเปลี่ยนเรียนรู้ร่วมกันของคนในหมู่บ้าน/ชุมชน/ละแวกบ้าน จำแนกตามเขตการปกครอง จังหวัด ภาค และทั่วราชอาณาจักร¹ (ต่อ)

เขตการปกครอง จังหวัด ภาค และทั่วราชอาณาจักร	รวม	มีการแลกเปลี่ยนเรียนรู้ร่วมกัน	
		ไม่มี	มี
สุรินทร์	100.0	41.4	58.6
ในเขตเทศบาล	100.0	51.3	48.7
นอกเขตเทศบาล	100.0	39.8	60.2
ศรีสะเกษ	100.0	32.1	67.9
ในเขตเทศบาล	100.0	44.6	55.4
นอกเขตเทศบาล	100.0	30.1	69.9
อุบลราชธานี	100.0	26.4	73.6
ในเขตเทศบาล	100.0	35.9	64.1
นอกเขตเทศบาล	100.0	23.5	76.5
ยโสธร	100.0	9.7	90.3
ในเขตเทศบาล	100.0	20.1	79.9
นอกเขตเทศบาล	100.0	6.2	93.8
ชัยภูมิ	100.0	18	82
ในเขตเทศบาล	100.0	17.3	82.7
นอกเขตเทศบาล	100.0	18.1	81.9
อำนาจเจริญ	100.0	14.4	85.6
ในเขตเทศบาล	100.0	16	84
นอกเขตเทศบาล	100.0	13.6	86.4
บึงกาฬ	100.0	7.2	92.8
ในเขตเทศบาล	100.0	11.3	88.7
นอกเขตเทศบาล	100.0	5.9	94.1
หนองบัวลำภู	100.0	18.3	81.7
ในเขตเทศบาล	100.0	18.8	81.2
นอกเขตเทศบาล	100.0	17.9	82.1

ตาราง 35 ร้อยละของครัวเรือนที่มีความคิดเห็นเกี่ยวกับการมีการแลกเปลี่ยนเรียนรู้ร่วมกันของคนในหมู่บ้าน/ชุมชน/ละแวกบ้าน จำแนกตามเขตการปกครอง จังหวัด ภาค และทั่วราชอาณาจักร¹ (ต่อ)

เขตการปกครอง จังหวัด ภาค และทั่วราชอาณาจักร	รวม	มีการแลกเปลี่ยนเรียนรู้ร่วมกัน	
		ไม่มี	มี
ขอนแก่น	100.0	5.8	94.2
ในเขตเทศบาล	100.0	8.2	91.8
นอกเขตเทศบาล	100.0	4.4	95.6
อุดรธานี	100.0	41.1	58.9
ในเขตเทศบาล	100.0	44.9	55.1
นอกเขตเทศบาล	100.0	38.2	61.8
เลย	100.0	16.1	83.9
ในเขตเทศบาล	100.0	14.5	85.5
นอกเขตเทศบาล	100.0	16.8	83.2
หนองคาย	100.0	53.3	46.7
ในเขตเทศบาล	100.0	58.8	41.2
นอกเขตเทศบาล	100.0	50.6	49.4
มหาสารคาม	100.0	14.2	85.8
ในเขตเทศบาล	100.0	28.8	71.2
นอกเขตเทศบาล	100.0	11.1	88.9
ร้อยเอ็ด	100.0	23.5	76.5
ในเขตเทศบาล	100.0	32.7	67.3
นอกเขตเทศบาล	100.0	18.3	81.7
กาฬสินธุ์	100.0	23.6	76.4
ในเขตเทศบาล	100.0	26.9	73.1
นอกเขตเทศบาล	100.0	19.8	80.2
สกลนคร	100.0	20.7	79.3
ในเขตเทศบาล	100.0	25.7	74.3
นอกเขตเทศบาล	100.0	18.2	81.8

ตาราง 35 ร้อยละของครัวเรือนที่มีความคิดเห็นเกี่ยวกับการมีการแลกเปลี่ยนเรียนรู้ร่วมกันของคนในหมู่บ้าน/ชุมชน/ละแวกบ้าน จำแนกตามเขตการปกครอง จังหวัด ภาค และทั่วราชอาณาจักร¹ (ต่อ)

เขตการปกครอง จังหวัด ภาค และทั่วราชอาณาจักร	รวม	มีการแลกเปลี่ยนเรียนรู้ร่วมกัน	
		ไม่มี	มี
นครพนม	100.0	19.5	80.5
ในเขตเทศบาล	100.0	31.2	68.8
นอกเขตเทศบาล	100.0	16	84
มุกดาหาร	100.0	1.7	98.3
ในเขตเทศบาล	100.0	2.5	97.5
นอกเขตเทศบาล	100.0	0.8	99.2
ภาคใต้	100.0	37.2	62.8
ในเขตเทศบาล	100.0	50.2	49.8
นอกเขตเทศบาล	100.0	30.6	69.4
นครศรีธรรมราช	100.0	33.7	66.3
ในเขตเทศบาล	100.0	44.6	55.4
นอกเขตเทศบาล	100.0	31.2	68.8
กระบี่	100.0	32.7	67.3
ในเขตเทศบาล	100.0	46	54
นอกเขตเทศบาล	100.0	29.9	70.1
พังงา	100.0	27	73
ในเขตเทศบาล	100.0	33.2	66.8
นอกเขตเทศบาล	100.0	25.8	74.2
ภูเก็ต	100.0	55.6	44.4
ในเขตเทศบาล	100.0	59.6	40.4
นอกเขตเทศบาล	100.0	46.6	53.4
สุราษฎร์ธานี	100.0	41.6	58.4
ในเขตเทศบาล	100.0	49.5	50.5
นอกเขตเทศบาล	100.0	36.5	63.5

ตาราง 35 ร้อยละของครัวเรือนที่มีความคิดเห็นเกี่ยวกับการมีการแลกเปลี่ยนเรียนรู้ร่วมกันของคนในหมู่บ้าน/ชุมชน/ละแวกบ้าน จำแนกตามเขตการปกครอง จังหวัด ภาค และทั่วราชอาณาจักร¹ (ต่อ)

เขตการปกครอง จังหวัด ภาค และทั่วราชอาณาจักร	รวม	มีการแลกเปลี่ยนเรียนรู้ร่วมกัน	
		ไม่มี	มี
ระนอง	100.0	39.1	60.9
ในเขตเทศบาล	100.0	47	53
นอกเขตเทศบาล	100.0	32.1	67.9
ชุมพร	100.0	42.7	57.3
ในเขตเทศบาล	100.0	46.2	53.8
นอกเขตเทศบาล	100.0	40.9	59.1
สงขลา	100.0	35.6	64.4
ในเขตเทศบาล	100.0	58.4	41.6
นอกเขตเทศบาล	100.0	13.4	86.6
สตูล	100.0	39.9	60.1
ในเขตเทศบาล	100.0	73.7	26.3
นอกเขตเทศบาล	100.0	29.2	70.8
ตรัง	100.0	41.2	58.8
ในเขตเทศบาล	100.0	57	43
นอกเขตเทศบาล	100.0	37	63
พัทลุง	100.0	20.1	79.9
ในเขตเทศบาล	100.0	26.3	73.7
นอกเขตเทศบาล	100.0	13.6	86.4
ปัตตานี	100.0	36.9	63.1
ในเขตเทศบาล	100.0	56.1	43.9
นอกเขตเทศบาล	100.0	32.4	67.6
ยะลา	100.0	26	74
ในเขตเทศบาล	100.0	28.7	71.3
นอกเขตเทศบาล	100.0	24.6	75.4

ตาราง 35 ร้อยละของครัวเรือนที่มีความคิดเห็นเกี่ยวกับการมีการแลกเปลี่ยนเรียนรู้ร่วมกันของคนในหมู่บ้าน/ชุมชน/ละแวกบ้าน จำแนกตามเขตการปกครอง จังหวัด ภาค และทั่วราชอาณาจักร¹ (ต่อ)

เขตการปกครอง จังหวัด ภาค และทั่วราชอาณาจักร	รวม	มีการแลกเปลี่ยนเรียนรู้ร่วมกัน	
		ไม่มี	มี
นราธิวาส	100.0	50.7	49.3
ในเขตเทศบาล	100.0	69.7	30.3
นอกเขตเทศบาล	100.0	44.9	55.1

¹ ไม่รวม "ไม่ทราบ/ไม่ตอบ"

ตาราง 36 ร้อยละของครัวเรือนที่มีความคิดเห็นเกี่ยวกับแผนชุมชนและโครงการพัฒนาในหมู่บ้าน/ชุมชน/ละแวกบ้าน จำแนกตามเขตการปกครอง จังหวัด ภาค และทั่วราชอาณาจักร¹

เขตการปกครอง จังหวัด ภาค และทั่วราชอาณาจักร	แผนชุมชนในหมู่บ้าน/ชุมชน/ละแวกบ้าน				
	รวม	ไม่มี/ไม่รู้จัก	มีแต่ไม่ตรงตามความต้องการ	มีและตรงตามความต้องการ	
				บางส่วน	ทั้งหมด
ทั่วราชอาณาจักร	100.0	33.6	4.2	45.7	16.5
ในเขตเทศบาล	100.0	49.5	4.2	35.3	11.0
นอกเขตเทศบาล	100.0	20.9	4.2	54.0	20.9
กรุงเทพมหานคร	100.0	78.4	2.9	14.3	4.4
ภาคกลาง	100.0	46.0	4.7	38.5	10.8
ในเขตเทศบาล	100.0	56.7	4.6	30.8	7.9
นอกเขตเทศบาล	100.0	37.1	4.8	44.9	13.2
สมุทรปราการ	100.0	87.5	2.5	10.0	-
ในเขตเทศบาล	100.0	87.1	1.2	11.7	-
นอกเขตเทศบาล	100.0	88.1	4.3	7.6	-
นนทบุรี	100.0	60.0	7.8	24.7	7.5
ในเขตเทศบาล	100.0	55.4	9.4	26.8	8.4
นอกเขตเทศบาล	100.0	67.6	5.1	21.2	6.1
ปทุมธานี	100.0	57.0	5.0	29.0	9.0
ในเขตเทศบาล	100.0	59.3	4.8	29.4	6.5
นอกเขตเทศบาล	100.0	53.4	5.3	28.5	12.8
พระนครศรีอยุธยา	100.0	44.4	5.6	46.0	4.0
ในเขตเทศบาล	100.0	47.4	2.6	44.3	5.7
นอกเขตเทศบาล	100.0	42.2	7.8	47.4	2.6
อ่างทอง	100.0	10.9	1.8	81.2	6.1
ในเขตเทศบาล	100.0	15.8	0.9	80.6	2.7
นอกเขตเทศบาล	100.0	7.5	2.3	81.7	8.5

ตาราง 36 ร้อยละของครัวเรือนที่มีความคิดเห็นเกี่ยวกับแผนชุมชนและโครงการพัฒนาในหมู่บ้าน/ชุมชน/ละแวกบ้าน จำแนกตามเขตการปกครอง จังหวัด ภาค และทั่วราชอาณาจักร¹ (ต่อ)

เขตการปกครอง จังหวัด ภาค และทั่วราชอาณาจักร	แผนชุมชนในหมู่บ้าน/ชุมชน/ละแวกบ้าน				
	รวม	ไม่มี/ไม่รู้จัก	มีแต่ไม่ตรงตามความต้องการ	มีและตรงตามความต้องการ	มีและตรงตามความต้องการ
				บางส่วน	ทั้งหมด
ลพบุรี	100.0	51.6	3.0	30.2	15.2
ในเขตเทศบาล	100.0	56.9	2.2	31.1	9.8
นอกเขตเทศบาล	100.0	49.3	3.4	29.9	17.4
สิงห์บุรี	100.0	10.3	3.6	61.8	24.3
ในเขตเทศบาล	100.0	8.1	3.9	67.3	20.7
นอกเขตเทศบาล	100.0	11.1	3.5	59.8	25.6
ชัยนาท	100.0	26.1	5.7	44.5	23.7
ในเขตเทศบาล	100.0	23.5	5.9	44.3	26.3
นอกเขตเทศบาล	100.0	31.1	5.3	44.9	18.7
สระบุรี	100.0	27.1	12.0	54.6	6.3
ในเขตเทศบาล	100.0	35.5	11.2	51.1	2.2
นอกเขตเทศบาล	100.0	22.6	12.5	56.4	8.5
ชลบุรี	100.0	79.1	1.9	17.4	1.6
ในเขตเทศบาล	100.0	86.6	1.7	11.4	0.3
นอกเขตเทศบาล	100.0	57.5	2.5	34.6	5.4
ระยอง	100.0	34.5	4.2	48.2	13.1
ในเขตเทศบาล	100.0	39.6	3.5	48.7	8.2
นอกเขตเทศบาล	100.0	28.1	5.1	47.6	19.2
จันทบุรี	100.0	22.3	6.9	59.6	11.2
ในเขตเทศบาล	100.0	30.0	9.3	51.7	9.0
นอกเขตเทศบาล	100.0	14.6	4.4	67.6	13.4
ตราด	100.0	13.8	1.1	59.5	25.6
ในเขตเทศบาล	100.0	29.2	1.5	50.7	18.6
นอกเขตเทศบาล	100.0	6.2	0.9	63.8	29.1

ตาราง 36 ร้อยละของครัวเรือนที่มีความคิดเห็นเกี่ยวกับแผนชุมชนและโครงการพัฒนาในหมู่บ้าน/ชุมชน/ละแวกบ้าน จำแนกตามเขตการปกครอง จังหวัด ภาค และทั่วราชอาณาจักร¹ (ต่อ)

เขตการปกครอง จังหวัด ภาค และทั่วราชอาณาจักร	แผนชุมชนในหมู่บ้าน/ชุมชน/ละแวกบ้าน				
	รวม	ไม่มี/ไม่รู้จัก	มีแต่ไม่ตรงตามความต้องการ	มีและตรงตามความต้องการ	มีและตรงตามความต้องการ
				บางส่วน	ทั้งหมด
ฉะเชิงเทรา	100.0	21.2	7.0	55.2	16.6
ในเขตเทศบาล	100.0	32.9	8.7	46.3	12.1
นอกเขตเทศบาล	100.0	17.0	6.4	58.4	18.2
ปราจีนบุรี	100.0	20.3	-	69.4	10.3
ในเขตเทศบาล	100.0	15.5	-	76.8	7.7
นอกเขตเทศบาล	100.0	20.9	-	68.5	10.6
นครนายก	100.0	22.1	4.2	63.0	10.7
ในเขตเทศบาล	100.0	49.9	8.1	36.4	5.6
นอกเขตเทศบาล	100.0	18.6	3.7	66.3	11.4
สระแก้ว	100.0	17.8	5.8	68.8	7.6
ในเขตเทศบาล	100.0	32.4	5.2	57.0	5.4
นอกเขตเทศบาล	100.0	13.2	6.1	72.4	8.3
ราชบุรี	100.0	18.5	8.4	55.7	17.4
ในเขตเทศบาล	100.0	26.1	10.1	45.7	18.1
นอกเขตเทศบาล	100.0	13.9	7.4	61.8	16.9
กาญจนบุรี	100.0	20.3	1.5	42.3	35.9
ในเขตเทศบาล	100.0	20.1	0.9	33.9	45.1
นอกเขตเทศบาล	100.0	20.4	1.8	46.7	31.1
สุพรรณบุรี	100.0	29.3	8.8	50.0	11.9
ในเขตเทศบาล	100.0	18.2	13.1	59.9	8.8
นอกเขตเทศบาล	100.0	32.8	7.4	46.9	12.9
นครปฐม	100.0	54.8	3.7	36.1	5.4
ในเขตเทศบาล	100.0	68.6	3.1	25.5	2.8
นอกเขตเทศบาล	100.0	46.1	4.0	42.8	7.1

ตาราง 36 ร้อยละของครัวเรือนที่มีความคิดเห็นเกี่ยวกับแผนชุมชนและโครงการพัฒนาในหมู่บ้าน/ชุมชน/ละแวกบ้าน จำแนกตามเขตการปกครอง จังหวัด ภาค และทั่วราชอาณาจักร¹ (ต่อ)

เขตการปกครอง จังหวัด ภาค และทั่วราชอาณาจักร	แผนชุมชนในหมู่บ้าน/ชุมชน/ละแวกบ้าน				
	รวม	ไม่มี/ไม่รู้จัก	มีแต่ไม่ตรงตามความต้องการ	มีและตรงตามความต้องการ	
				บางส่วน	ทั้งหมด
สมุทรสาคร	100.0	83.4	2.8	12.7	1.1
ในเขตเทศบาล	100.0	84.9	3.8	10.9	0.4
นอกเขตเทศบาล	100.0	81.2	1.3	15.3	2.2
สมุทรสงคราม	100.0	6.8	1.4	66.6	25.2
ในเขตเทศบาล	100.0	13.4	3.3	74.0	9.3
นอกเขตเทศบาล	100.0	4.9	0.8	64.5	29.8
เพชรบุรี	100.0	16.8	2.9	28.5	51.8
ในเขตเทศบาล	100.0	26.7	1.1	29.3	42.9
นอกเขตเทศบาล	100.0	11.2	3.9	28.2	56.7
ประจวบคีรีขันธ์	100.0	54.7	6.0	35.2	4.1
ในเขตเทศบาล	100.0	65.5	7.2	23.1	4.2
นอกเขตเทศบาล	100.0	48.5	5.4	42.0	4.1
ภาคเหนือ	100.0	18.5	3.7	52.1	25.7
ในเขตเทศบาล	100.0	24.8	4.1	51.3	19.8
นอกเขตเทศบาล	100.0	15.0	3.6	52.5	28.9
เชียงใหม่	100.0	30.5	3.7	51.3	14.5
ในเขตเทศบาล	100.0	36.5	4.8	50.2	8.5
นอกเขตเทศบาล	100.0	22.9	2.2	52.8	22.1
ลำพูน	100.0	25.8	2.9	40.1	31.2
ในเขตเทศบาล	100.0	27.6	2.9	40.5	29.0
นอกเขตเทศบาล	100.0	21.9	2.9	39.2	36.0
ลำปาง	100.0	20.6	5.2	57.4	16.8
ในเขตเทศบาล	100.0	20.1	8.0	62.2	9.7
นอกเขตเทศบาล	100.0	21.1	2.3	52.7	23.9

ตาราง 36 ร้อยละของครัวเรือนที่มีความคิดเห็นเกี่ยวกับแผนชุมชนและโครงการพัฒนาในหมู่บ้าน/ชุมชน/ละแวกบ้าน จำแนกตามเขตการปกครอง จังหวัด ภาค และทั่วราชอาณาจักร¹ (ต่อ)

เขตการปกครอง จังหวัด ภาค และทั่วราชอาณาจักร	แผนชุมชนในหมู่บ้าน/ชุมชน/ละแวกบ้าน				
	รวม	ไม่มี/ไม่รู้จัก	มีแต่ไม่ตรงตามความต้องการ	มีและตรงตามความต้องการ	มีและตรงตามความต้องการ
				บางส่วน	ทั้งหมด
อุดรดิตถ์	100.0	12.1	2.7	55.6	29.6
ในเขตเทศบาล	100.0	26.5	4.1	55.0	14.4
นอกเขตเทศบาล	100.0	5.4	2.1	55.9	36.6
แพร่	100.0	4.2	0.6	53.9	41.3
ในเขตเทศบาล	100.0	3.7	1.3	50.9	44.1
นอกเขตเทศบาล	100.0	4.6	0.2	55.5	39.7
น่าน	100.0	2.4	0.9	39.3	57.4
ในเขตเทศบาล	100.0	7.1	2.4	42.3	48.2
นอกเขตเทศบาล	100.0	0.9	0.5	38.5	60.1
พะเยา	100.0	16.4	3.7	50.6	29.3
ในเขตเทศบาล	100.0	13.4	0.9	60.8	24.9
นอกเขตเทศบาล	100.0	19.6	6.7	39.6	34.1
เชียงราย	100.0	19.0	0.6	42.8	37.6
ในเขตเทศบาล	100.0	18.7	0.8	44.4	36.1
นอกเขตเทศบาล	100.0	19.2	0.4	41.8	38.6
แม่ฮ่องสอน	100.0	4.9	2.3	84.4	8.4
ในเขตเทศบาล	100.0	4.8	2.2	83.6	9.4
นอกเขตเทศบาล	100.0	4.9	2.4	84.5	8.2
นครสวรรค์	100.0	12.7	1.7	45.3	40.3
ในเขตเทศบาล	100.0	27.7	2.8	39.7	29.8
นอกเขตเทศบาล	100.0	8.5	1.4	46.9	43.2
อุทัยธานี	100.0	7.4	1.9	70.0	20.7
ในเขตเทศบาล	100.0	12.9	2.6	69.2	15.3
นอกเขตเทศบาล	100.0	6.0	1.7	70.3	22.0

ตาราง 36 ร้อยละของครัวเรือนที่มีความคิดเห็นเกี่ยวกับแผนชุมชนและโครงการพัฒนาในหมู่บ้าน/ชุมชน/ละแวกบ้าน จำแนกตามเขตการปกครอง จังหวัด ภาค และทั่วราชอาณาจักร¹ (ต่อ)

เขตการปกครอง จังหวัด ภาค และทั่วราชอาณาจักร	แผนชุมชนในหมู่บ้าน/ชุมชน/ละแวกบ้าน				
	รวม	ไม่มี/ไม่รู้จัก	มีแต่ไม่ตรงตามความต้องการ	มีและตรงตามความต้องการ	มีและตรงตามความต้องการ
				บางส่วน	ทั้งหมด
กำแพงเพชร	100.0	27.5	15.4	44.9	12.2
ในเขตเทศบาล	100.0	20.3	11.8	55.1	12.8
นอกเขตเทศบาล	100.0	29.8	16.6	41.6	12.0
ตาก	100.0	28.1	1.7	46.1	24.1
ในเขตเทศบาล	100.0	37.5	2.8	43.7	16.0
นอกเขตเทศบาล	100.0	24.3	1.3	47.0	27.4
สุโขทัย	100.0	14.4	3.7	61.5	20.4
ในเขตเทศบาล	100.0	16.9	6.5	62.7	13.9
นอกเขตเทศบาล	100.0	13.6	2.7	61.1	22.6
พิษณุโลก	100.0	13.7	7.2	62.7	16.4
ในเขตเทศบาล	100.0	24.1	3.6	62.7	9.6
นอกเขตเทศบาล	100.0	11.1	8.1	62.6	18.2
พิจิตร	100.0	7.7	3.4	53.8	35.1
ในเขตเทศบาล	100.0	17.4	5.7	48.1	28.8
นอกเขตเทศบาล	100.0	4.5	2.6	55.7	37.2
เพชรบูรณ์	100.0	23.4	3.7	56.9	16.0
ในเขตเทศบาล	100.0	40.1	3.2	42.9	13.8
นอกเขตเทศบาล	100.0	19.4	3.7	60.3	16.6
ภาคตะวันออกเฉียงเหนือ	100.0	14.0	3.4	58.9	23.7
ในเขตเทศบาล	100.0	18.7	4.7	56.7	19.9
นอกเขตเทศบาล	100.0	12.1	2.8	59.8	25.3
นครราชสีมา	100.0	31.8	2.1	49.1	17.0
ในเขตเทศบาล	100.0	53.2	3.2	25.5	18.1
นอกเขตเทศบาล	100.0	24.5	1.7	57.2	16.6

ตาราง 36 ร้อยละของครัวเรือนที่มีความคิดเห็นเกี่ยวกับแผนชุมชนและโครงการพัฒนาในหมู่บ้าน/ชุมชน/ละแวกบ้าน จำแนกตามเขตการปกครอง จังหวัด ภาค และทั่วราชอาณาจักร¹ (ต่อ)

เขตการปกครอง จังหวัด ภาค และทั่วราชอาณาจักร	แผนชุมชนในหมู่บ้าน/ชุมชน/ละแวกบ้าน				
	รวม	ไม่มี/ไม่รู้จัก	มีแต่ไม่ตรงตามความต้องการ	มีและตรงตามความต้องการ	มีและตรงตามความต้องการ
				บางส่วน	ทั้งหมด
บุรีรัมย์	100.0	9.4	2.6	70.0	18.0
ในเขตเทศบาล	100.0	17.3	6.6	58.1	18.0
นอกเขตเทศบาล	100.0	6.1	1.0	74.9	18.0
สุรินทร์	100.0	9.6	4.9	71.1	14.4
ในเขตเทศบาล	100.0	23.1	5.1	62.7	9.1
นอกเขตเทศบาล	100.0	7.5	4.9	72.4	15.2
ศรีสะเกษ	100.0	7.0	3.0	78.2	11.8
ในเขตเทศบาล	100.0	9.2	3.1	76.9	10.8
นอกเขตเทศบาล	100.0	6.6	2.9	78.5	12.0
อุบลราชธานี	100.0	22.5	3.4	45.0	29.1
ในเขตเทศบาล	100.0	31.0	7.7	40.9	20.4
นอกเขตเทศบาล	100.0	20.0	2.2	46.2	31.6
ยโสธร	100.0	9.0	4.1	52.7	34.2
ในเขตเทศบาล	100.0	8.7	4.3	54.1	32.9
นอกเขตเทศบาล	100.0	9.1	3.9	52.3	34.7
ชัยภูมิ	100.0	16.2	1.7	42.6	39.5
ในเขตเทศบาล	100.0	18.3	2.8	50.3	28.6
นอกเขตเทศบาล	100.0	15.6	1.4	40.5	42.5
อำนาจเจริญ	100.0	9.2	1.6	78.3	10.9
ในเขตเทศบาล	100.0	10.7	1.6	74.4	13.3
นอกเขตเทศบาล	100.0	8.3	1.6	80.5	9.6
บึงกาฬ	100.0	18.1	17.8	29.5	34.6
ในเขตเทศบาล	100.0	19.1	25.8	33.8	21.3
นอกเขตเทศบาล	100.0	17.8	15.2	28.0	39.0

ตาราง 36 ร้อยละของครัวเรือนที่มีความคิดเห็นเกี่ยวกับแผนชุมชนและโครงการพัฒนาในหมู่บ้าน/ชุมชน/ละแวกบ้าน จำแนกตามเขตการปกครอง จังหวัด ภาค และทั่วราชอาณาจักร¹ (ต่อ)

เขตการปกครอง จังหวัด ภาค และทั่วราชอาณาจักร	แผนชุมชนในหมู่บ้าน/ชุมชน/ละแวกบ้าน				
	รวม	ไม่มี/ไม่รู้จัก	มีแต่ไม่ตรงตามความต้องการ	มีและตรงตามความต้องการ	
				บางส่วน	ทั้งหมด
หนองบัวลำภู	100.0	23.9	1.8	61.6	12.7
ในเขตเทศบาล	100.0	24.7	0.9	56.4	18.0
นอกเขตเทศบาล	100.0	23.2	2.5	65.8	8.5
ขอนแก่น	100.0	1.2	1.4	49.4	48.0
ในเขตเทศบาล	100.0	1.5	1.9	63.6	33.0
นอกเขตเทศบาล	100.0	1.0	1.1	41.2	56.7
อุดรธานี	100.0	7.1	1.3	78.5	13.1
ในเขตเทศบาล	100.0	9.9	2.7	76.1	11.3
นอกเขตเทศบาล	100.0	5.0	0.3	80.2	14.5
เลย	100.0	18.7	10.2	41.6	29.5
ในเขตเทศบาล	100.0	13.7	10.6	34.2	41.5
นอกเขตเทศบาล	100.0	20.5	10.0	44.2	25.3
หนองคาย	100.0	34.9	2.9	48.7	13.5
ในเขตเทศบาล	100.0	36.6	4.8	43.2	15.4
นอกเขตเทศบาล	100.0	34.2	2.1	51.2	12.5
มหาสารคาม	100.0	8.1	2.2	58.7	31.0
ในเขตเทศบาล	100.0	9.9	4.2	60.0	25.9
นอกเขตเทศบาล	100.0	7.7	1.8	58.4	32.1
ร้อยเอ็ด	100.0	7.3	1.7	76.8	14.2
ในเขตเทศบาล	100.0	10.4	2.7	73.7	13.2
นอกเขตเทศบาล	100.0	5.6	1.2	78.5	14.7
กาฬสินธุ์	100.0	8.2	5.4	65.3	21.1
ในเขตเทศบาล	100.0	10.8	3.7	67.0	18.5
นอกเขตเทศบาล	100.0	5.5	7.2	63.5	23.8

ตาราง 36 ร้อยละของครัวเรือนที่มีความคิดเห็นเกี่ยวกับแผนชุมชนและโครงการพัฒนาในหมู่บ้าน/ชุมชน/ละแวกบ้าน จำแนกตามเขตการปกครอง จังหวัด ภาค และทั่วราชอาณาจักร¹ (ต่อ)

เขตการปกครอง จังหวัด ภาค และทั่วราชอาณาจักร	แผนชุมชนในหมู่บ้าน/ชุมชน/ละแวกบ้าน				
	รวม	ไม่มี/ไม่รู้จัก	มีแต่ไม่ตรงตามความต้องการ	มีและตรงตามความต้องการ	มีและตรงตามความต้องการ
				บางส่วน	ทั้งหมด
สกลนคร	100.0	9.2	2.6	70.1	18.1
ในเขตเทศบาล	100.0	12.0	3.3	65.6	19.1
นอกเขตเทศบาล	100.0	7.8	2.2	72.4	17.6
นครพนม	100.0	15.0	7.9	44.0	33.1
ในเขตเทศบาล	100.0	22.1	13.2	50.5	14.2
นอกเขตเทศบาล	100.0	13.2	6.5	42.3	38.0
มุกดาหาร	100.0	25.5	12.4	33.8	28.3
ในเขตเทศบาล	100.0	26.8	16.3	38.5	18.4
นอกเขตเทศบาล	100.0	24.2	8.5	29.0	38.3
ภาคใต้	100.0	28.7	7.1	53.7	10.5
ในเขตเทศบาล	100.0	39.3	6.5	46.2	8.0
นอกเขตเทศบาล	100.0	23.6	7.3	57.4	11.7
นครศรีธรรมราช	100.0	21.3	7.8	61.0	9.9
ในเขตเทศบาล	100.0	31.2	10.5	53.3	5.0
นอกเขตเทศบาล	100.0	19.3	7.2	62.6	10.9
กระบี่	100.0	25.6	1.3	71.9	1.2
ในเขตเทศบาล	100.0	36.0	1.2	60.6	2.2
นอกเขตเทศบาล	100.0	23.5	1.4	74.1	1.0
พังงา	100.0	25.6	11.4	51.3	11.7
ในเขตเทศบาล	100.0	29.8	7.8	53.9	8.5
นอกเขตเทศบาล	100.0	24.8	12.1	50.8	12.3
ภูเก็ต	100.0	63.2	4.8	27.3	4.7
ในเขตเทศบาล	100.0	65.6	5.9	25.6	2.9
นอกเขตเทศบาล	100.0	58.2	2.5	30.8	8.5

ตาราง 36 ร้อยละของครัวเรือนที่มีความคิดเห็นเกี่ยวกับแผนชุมชนและโครงการพัฒนาในหมู่บ้าน/ชุมชน/ละแวกบ้าน จำแนกตามเขตการปกครอง จังหวัด ภาค และทั่วราชอาณาจักร¹ (ต่อ)

เขตการปกครอง จังหวัด ภาค และทั่วราชอาณาจักร	แผนชุมชนในหมู่บ้าน/ชุมชน/ละแวกบ้าน				
	รวม	ไม่มี/ไม่รู้จัก	มีแต่ไม่ตรงตามความต้องการ	มีและตรงตามความต้องการ	มีและตรงตามความต้องการ
				บางส่วน	ทั้งหมด
สุราษฎร์ธานี	100.0	19.0	11.9	64.8	4.3
ในเขตเทศบาล	100.0	28.5	11.6	54.3	5.6
นอกเขตเทศบาล	100.0	13.4	12.1	71.0	3.5
ระนอง	100.0	30.8	5.0	53.2	11.0
ในเขตเทศบาล	100.0	40.5	6.4	39.1	14.0
นอกเขตเทศบาล	100.0	23.0	3.9	64.6	8.5
ชุมพร	100.0	31.0	6.3	40.8	21.9
ในเขตเทศบาล	100.0	30.8	8.2	42.9	18.1
นอกเขตเทศบาล	100.0	31.1	5.3	39.9	23.7
สงขลา	100.0	29.0	4.2	49.4	17.4
ในเขตเทศบาล	100.0	48.9	2.4	41.4	7.3
นอกเขตเทศบาล	100.0	9.7	5.9	57.2	27.2
สตูล	100.0	28.4	5.9	57.3	8.4
ในเขตเทศบาล	100.0	53.3	2.4	38.4	5.9
นอกเขตเทศบาล	100.0	20.7	7.0	63.2	9.1
ตรัง	100.0	32.3	3.2	58.2	6.3
ในเขตเทศบาล	100.0	44.1	2.5	49.8	3.6
นอกเขตเทศบาล	100.0	29.2	3.4	60.4	7.0
พัทลุง	100.0	4.1	7.3	70.3	18.3
ในเขตเทศบาล	100.0	6.5	6.4	71.4	15.7
นอกเขตเทศบาล	100.0	1.8	8.1	69.3	20.8
ปัตตานี	100.0	47.1	13.5	37.2	2.2
ในเขตเทศบาล	100.0	51.5	18.2	29.1	1.2
นอกเขตเทศบาล	100.0	46.2	12.5	38.9	2.4

ตาราง 36 ร้อยละของครัวเรือนที่มีความคิดเห็นเกี่ยวกับแผนชุมชนและโครงการพัฒนาในหมู่บ้าน/ชุมชน/ละแวกบ้าน จำแนกตามเขตการปกครอง จังหวัด ภาค และทั่วราชอาณาจักร¹ (ต่อ)

เขตการปกครอง จังหวัด ภาค และทั่วราชอาณาจักร	แผนชุมชนในหมู่บ้าน/ชุมชน/ละแวกบ้าน				
	รวม	ไม่มี/ไม่รู้จัก	มีแต่ไม่ตรงตามความต้องการ	มีและตรงตามความต้องการ	
				บางส่วน	ทั้งหมด
ยะลา	100.0	26.0	5.3	53.8	14.9
ในเขตเทศบาล	100.0	26.0	3.5	55.1	15.4
นอกเขตเทศบาล	100.0	26.0	6.1	53.1	14.8
นราธิวาส	100.0	47.1	10.5	36.1	6.3
ในเขตเทศบาล	100.0	64.1	9.5	22.8	3.6
นอกเขตเทศบาล	100.0	42.2	10.8	39.9	7.1

¹ ไม่รวม "ไม่ทราบ/ไม่ตอบ"

ตาราง 37 ร้อยละของครัวเรือนที่มีความคิดเห็นเกี่ยวกับโครงการพัฒนาในหมู่บ้าน/ชุมชน/ละแวกบ้าน จำแนกตามเขตการปกครอง จังหวัด ภาค และทั่วราชอาณาจักร¹

เขตการปกครอง จังหวัด ภาค และทั่วราชอาณาจักร	รวม	โครงการพัฒนามีจิตอาสาสามารถร่วมงาน			คนในหมู่บ้าน/ชุมชน/ละแวกบ้าน รู้สึกเป็นเจ้าของโครงการ		
		ไม่มี/ไม่รู้จักร	ไม่มีจิตอาสา	มีจิตอาสา	รวม	ไม่รู้จักร	รู้สึก
ทั่วราชอาณาจักร	100.0	25.9	7.3	66.8	100.0	14.8	85.2
ในเขตเทศบาล	100.0	40.2	7.7	52.1	100.0	17.3	82.7
นอกเขตเทศบาล	100.0	14.8	6.9	78.3	100.0	13.5	86.5
กรุงเทพมหานคร	100.0	68.8	10.4	20.8	100.0	25.1	74.9
ภาคกลาง	100.0	38.0	6.6	55.4	100.0	21.4	78.6
ในเขตเทศบาล	100.0	48.4	5.7	45.9	100.0	23.1	76.9
นอกเขตเทศบาล	100.0	29.6	7.3	63.1	100.0	20.5	79.5
สมุทรปราการ	100.0	73.9	3.1	23.0	100.0	24.7	75.3
ในเขตเทศบาล	100.0	69.6	1.3	29.1	100.0	22.0	78.0
นอกเขตเทศบาล	100.0	81.1	6.3	12.6	100.0	31.1	68.9
นนทบุรี	100.0	50.0	1.9	48.1	100.0	8.2	91.8
ในเขตเทศบาล	100.0	48.6	3.0	48.4	100.0	8.2	91.8
นอกเขตเทศบาล	100.0	52.4	-	47.6	100.0	8.3	91.7
ปทุมธานี	100.0	50.6	12.1	37.3	100.0	34.8	65.2
ในเขตเทศบาล	100.0	51.3	13.1	35.6	100.0	36.4	63.6
นอกเขตเทศบาล	100.0	49.5	10.7	39.8	100.0	32.5	67.5
พระนครศรีอยุธยา	100.0	32.4	15.1	52.5	100.0	45.2	54.8
ในเขตเทศบาล	100.0	44.0	0.9	55.1	100.0	28.3	71.7
นอกเขตเทศบาล	100.0	23.6	25.8	50.6	100.0	54.7	45.3
อ่างทอง	100.0	9.3	2.8	87.9	100.0	59.8	40.2
ในเขตเทศบาล	100.0	13.7	3.4	82.9	100.0	72.3	27.7
นอกเขตเทศบาล	100.0	6.4	2.5	91.1	100.0	52.7	47.3
ลพบุรี	100.0	53.1	6.1	40.8	100.0	24.2	75.8
ในเขตเทศบาล	100.0	69.9	6.0	24.1	100.0	23.9	76.1
นอกเขตเทศบาล	100.0	46.2	6.1	47.7	100.0	24.3	75.7

ตาราง 37 ร้อยละของครัวเรือนที่มีความคิดเห็นเกี่ยวกับโครงการพัฒนาในหมู่บ้าน/ชุมชน/ละแวกบ้าน จำแนกตามเขตการปกครอง จังหวัด ภาค และทั่วราชอาณาจักร¹ (ต่อ)

เขตการปกครอง จังหวัด ภาค และทั่วราชอาณาจักร	รวม	โครงการพัฒนามีจิตอาสาสามารถร่วมงาน			คนในหมู่บ้าน/ชุมชน/ละแวกบ้านรู้สึกเป็นเจ้าของโครงการ		
		ไม่มี/ไม่รู้จัก	ไม่มีจิตอาสา	มีจิตอาสา	รวม	ไม่รู้สึก	รู้สึก
สิงห์บุรี	100.0	9.2	5.4	85.4	100.0	2.4	97.6
ในเขตเทศบาล	100.0	8.4	5.1	86.5	100.0	0.4	99.6
นอกเขตเทศบาล	100.0	9.6	5.4	85.0	100.0	3.2	96.8
ชัยนาท	100.0	22.1	3.5	74.4	100.0	12.2	87.8
ในเขตเทศบาล	100.0	19.5	3.4	77.1	100.0	11.9	88.1
นอกเขตเทศบาล	100.0	27.1	3.6	69.3	100.0	12.9	87.1
สระบุรี	100.0	20.6	17.8	61.6	100.0	15.5	84.5
ในเขตเทศบาล	100.0	33.6	16.1	50.3	100.0	17.9	82.1
นอกเขตเทศบาล	100.0	13.6	18.7	67.7	100.0	14.5	85.5
ชลบุรี	100.0	73.2	2.9	23.9	100.0	46.0	54.0
ในเขตเทศบาล	100.0	78.8	1.2	20.0	100.0	67.3	32.7
นอกเขตเทศบาล	100.0	58.0	7.5	34.5	100.0	15.8	84.2
ระยอง	100.0	25.0	3.2	71.8	100.0	3.4	96.6
ในเขตเทศบาล	100.0	28.8	3.9	67.3	100.0	5.5	94.5
นอกเขตเทศบาล	100.0	20.6	2.3	77.1	100.0	1.3	98.7
จันทบุรี	100.0	17.9	11.9	70.2	100.0	21.4	78.6
ในเขตเทศบาล	100.0	23.2	15.9	60.9	100.0	24.3	75.7
นอกเขตเทศบาล	100.0	12.6	7.7	79.7	100.0	18.8	81.2
ตราด	100.0	13.2	0.6	86.2	100.0	10.4	89.6
ในเขตเทศบาล	100.0	28.2	0.6	71.2	100.0	23.8	76.2
นอกเขตเทศบาล	100.0	5.8	0.5	93.7	100.0	5.8	94.2
ฉะเชิงเทรา	100.0	18.4	6.6	75.0	100.0	13.9	86.1
ในเขตเทศบาล	100.0	30.4	10.9	58.7	100.0	9.9	90.1
นอกเขตเทศบาล	100.0	14.0	4.9	81.1	100.0	15.1	84.9

ตาราง 37 ร้อยละของครัวเรือนที่มีความคิดเห็นเกี่ยวกับโครงการพัฒนาในหมู่บ้าน/ชุมชน/ละแวกบ้าน จำแนกตามเขตการปกครอง จังหวัด ภาค และทั่วราชอาณาจักร¹ (ต่อ)

เขตการปกครอง จังหวัด ภาค และทั่วราชอาณาจักร	รวม	โครงการพัฒนามีจิตอาสาร่วมงาน			คนในหมู่บ้าน/ชุมชน/ละแวกบ้านรู้สึกเป็นเจ้าของโครงการ		
		ไม่มี/ไม่รู้จัก	ไม่มีจิตอาสา	มีจิตอาสา	รวม	ไม่รู้สึก	รู้สึก
ปราจีนบุรี	100.0	13.5	0.3	86.2	100.0	0.3	99.7
ในเขตเทศบาล	100.0	11.5	0.2	88.3	100.0	0.4	99.6
นอกเขตเทศบาล	100.0	13.7	0.3	86.0	100.0	0.3	99.7
นครนายก	100.0	24.2	19.4	56.4	100.0	14.7	85.3
ในเขตเทศบาล	100.0	46.8	6.7	46.5	100.0	30.5	69.5
นอกเขตเทศบาล	100.0	21.3	21.0	57.7	100.0	13.1	86.9
สระแก้ว	100.0	8.8	15.5	75.7	100.0	49.6	50.4
ในเขตเทศบาล	100.0	17.7	18.8	63.5	100.0	62.1	37.9
นอกเขตเทศบาล	100.0	6.1	14.5	79.4	100.0	46.3	53.7
ราชบุรี	100.0	15.7	7.8	76.5	100.0	34.4	65.6
ในเขตเทศบาล	100.0	19.5	11.0	69.5	100.0	37.4	62.6
นอกเขตเทศบาล	100.0	13.4	5.8	80.8	100.0	32.7	67.3
กาญจนบุรี	100.0	7.3	4.9	87.8	100.0	11.6	88.4
ในเขตเทศบาล	100.0	8.5	2.5	89.0	100.0	7.0	93.0
นอกเขตเทศบาล	100.0	6.7	6.2	87.1	100.0	13.8	86.2
สุพรรณบุรี	100.0	17.3	2.9	79.8	100.0	4.1	95.9
ในเขตเทศบาล	100.0	8.9	2.6	88.5	100.0	5.5	94.5
นอกเขตเทศบาล	100.0	20.1	3.0	76.9	100.0	3.6	96.4
นครปฐม	100.0	56.3	8.6	35.1	100.0	28.4	71.6
ในเขตเทศบาล	100.0	80.0	10.0	10.0	100.0	16.6	83.4
นอกเขตเทศบาล	100.0	41.5	7.8	50.7	100.0	31.1	68.9
สมุทรสาคร	100.0	80.2	2.6	17.2	100.0	23.2	76.8
ในเขตเทศบาล	100.0	79.6	3.6	16.8	100.0	36.8	63.2
นอกเขตเทศบาล	100.0	80.8	1.4	17.8	100.0	7.8	92.2
สมุทรสงคราม	100.0	6.8	2.6	90.6	100.0	9.8	90.2
ในเขตเทศบาล	100.0	13.7	10.4	75.9	100.0	17.6	82.4
นอกเขตเทศบาล	100.0	4.9	0.4	94.7	100.0	7.8	92.2

ตาราง 37 ร้อยละของครัวเรือนที่มีความคิดเห็นเกี่ยวกับโครงการพัฒนาในหมู่บ้าน/ชุมชน/ละแวกบ้าน จำแนกตามเขตการปกครอง จังหวัด ภาค และทั่วราชอาณาจักร¹ (ต่อ)

เขตการปกครอง จังหวัด ภาค และทั่วราชอาณาจักร	รวม	โครงการพัฒนามีจิตอาสาร่วมงาน			คนในหมู่บ้าน/ชุมชน/ละแวกบ้านรู้สึกเป็นเจ้าของโครงการ		
		ไม่มี/ไม่รู้จัก	ไม่มีจิตอาสา	มีจิตอาสา	รวม	ไม่รู้สึก	รู้สึก
เพชรบุรี	100.0	14.9	6.7	78.4	100.0	16.1	83.9
ในเขตเทศบาล	100.0	18.9	5.5	75.6	100.0	11.9	88.1
นอกเขตเทศบาล	100.0	12.5	7.4	80.1	100.0	18.0	82.0
ประจวบคีรีขันธ์	100.0	33.7	0.3	66.0	100.0	26.8	73.2
ในเขตเทศบาล	100.0	51.2	0.5	48.3	100.0	22.3	77.7
นอกเขตเทศบาล	100.0	24.1	0.2	75.7	100.0	28.4	71.6
ภาคเหนือ	100.0	12.1	7.1	80.8	100.0	11.8	88.2
ในเขตเทศบาล	100.0	15.6	7.8	76.6	100.0	12.3	87.7
นอกเขตเทศบาล	100.0	10.2	6.7	83.1	100.0	11.5	88.5
เชียงใหม่	100.0	13.2	10.4	76.4	100.0	7.0	93.0
ในเขตเทศบาล	100.0	14.8	15.5	69.7	100.0	6.1	93.9
นอกเขตเทศบาล	100.0	11.3	3.7	85.0	100.0	8.1	91.9
ลำพูน	100.0	9.7	0.6	89.7	100.0	3.9	96.1
ในเขตเทศบาล	100.0	9.9	0.8	89.3	100.0	4.4	95.6
นอกเขตเทศบาล	100.0	9.4	0.2	90.4	100.0	2.8	97.2
ลำปาง	100.0	15.7	6.6	77.7	100.0	4.5	95.5
ในเขตเทศบาล	100.0	19.4	9.4	71.2	100.0	7.8	92.2
นอกเขตเทศบาล	100.0	12.1	3.9	84.0	100.0	1.6	98.4
อุตรดิตถ์	100.0	5.9	14.5	79.6	100.0	21.5	78.5
ในเขตเทศบาล	100.0	11.7	11.0	77.3	100.0	27.4	72.6
นอกเขตเทศบาล	100.0	3.2	16.1	80.7	100.0	19.1	80.9
แพร่	100.0	2.8	4.1	93.1	100.0	0.8	99.2
ในเขตเทศบาล	100.0	3.0	4.5	92.5	100.0	0.6	99.4
นอกเขตเทศบาล	100.0	2.7	3.9	93.4	100.0	0.9	99.1
น่าน	100.0	0.6	0.9	98.5	100.0	6.5	93.5
ในเขตเทศบาล	100.0	2.4	1.6	96.0	100.0	5.3	94.7
นอกเขตเทศบาล	100.0	-	0.7	99.3	100.0	6.9	93.1

ตาราง 37 ร้อยละของครัวเรือนที่มีความคิดเห็นเกี่ยวกับโครงการพัฒนาในหมู่บ้าน/ชุมชน/ละแวกบ้าน จำแนกตามเขตการปกครอง จังหวัด ภาค และทั่วราชอาณาจักร¹ (ต่อ)

เขตการปกครอง จังหวัด ภาค และทั่วราชอาณาจักร	รวม	โครงการพัฒนามีจิตอาสาร่วมงาน			คนในหมู่บ้าน/ชุมชน/ละแวกบ้านรู้สึกเป็นเจ้าของโครงการ		
		ไม่มี/ไม่รู้จัก	ไม่มีจิตอาสา	มีจิตอาสา	รวม	ไม่รู้สึก	รู้สึก
พะเยา	100.0	15.0	9.8	75.2	100.0	26.1	73.9
ในเขตเทศบาล	100.0	11.1	9.3	79.6	100.0	31.3	68.7
นอกเขตเทศบาล	100.0	19.4	10.3	70.3	100.0	19.7	80.3
เชียงราย	100.0	19.7	3.6	76.7	100.0	3.8	96.2
ในเขตเทศบาล	100.0	19.5	0.8	79.7	100.0	4.7	95.3
นอกเขตเทศบาล	100.0	19.8	5.4	74.8	100.0	3.3	96.7
แม่ฮ่องสอน	100.0	3.2	9.9	86.9	100.0	3.6	96.4
ในเขตเทศบาล	100.0	2.4	6.4	91.2	100.0	4.5	95.5
นอกเขตเทศบาล	100.0	3.4	10.6	86.0	100.0	3.5	96.5
นครสวรรค์	100.0	6.8	0.4	92.8	100.0	12.5	87.5
ในเขตเทศบาล	100.0	22.2	0.2	77.6	100.0	37.9	62.1
นอกเขตเทศบาล	100.0	2.3	0.5	97.2	100.0	6.3	93.7
อุทัยธานี	100.0	2.2	2.8	95.0	100.0	2.0	98.0
ในเขตเทศบาล	100.0	4.5	3.0	92.5	100.0	2.4	97.6
นอกเขตเทศบาล	100.0	1.6	2.8	95.6	100.0	1.9	98.1
กำแพงเพชร	100.0	7.2	4.9	87.9	100.0	54.3	45.7
ในเขตเทศบาล	100.0	9.5	3.1	87.4	100.0	51.9	48.1
นอกเขตเทศบาล	100.0	6.3	5.6	88.1	100.0	55.0	45.0
ตาก	100.0	21.2	3.7	75.1	100.0	16.5	83.5
ในเขตเทศบาล	100.0	27.5	4.6	67.9	100.0	15.0	85.0
นอกเขตเทศบาล	100.0	18.6	3.3	78.1	100.0	17.1	82.9
สุโขทัย	100.0	9.9	2.6	87.5	100.0	11.0	89.0
ในเขตเทศบาล	100.0	12.4	0.8	86.8	100.0	11.7	88.3
นอกเขตเทศบาล	100.0	9.1	3.2	87.7	100.0	10.9	89.1

ตาราง 37 ร้อยละของครัวเรือนที่มีความคิดเห็นเกี่ยวกับโครงการพัฒนาในหมู่บ้าน/ชุมชน/ละแวกบ้าน จำแนกตามเขตการปกครอง จังหวัด ภาค และทั่วราชอาณาจักร¹ (ต่อ)

เขตการปกครอง จังหวัด ภาค และทั่วราชอาณาจักร	รวม	โครงการพัฒนามีจิตอาสาสามารถร่วมงาน			คนในหมู่บ้าน/ชุมชน/ละแวกบ้านรู้สึกเป็นเจ้าของโครงการ		
		ไม่มี/ไม่รู้จัก	ไม่มีจิตอาสา	มีจิตอาสา	รวม	ไม่รู้สึก	รู้สึก
พิษณุโลก	100.0	20.7	15.1	64.2	100.0	9.6	90.4
ในเขตเทศบาล	100.0	26.3	13.5	60.2	100.0	11.7	88.3
นอกเขตเทศบาล	100.0	19.3	15.5	65.2	100.0	9.2	90.8
พิจิตร	100.0	3.1	6.0	90.9	100.0	7.1	92.9
ในเขตเทศบาล	100.0	6.6	6.3	87.1	100.0	8.0	92.0
นอกเขตเทศบาล	100.0	1.9	5.9	92.2	100.0	6.8	93.2
เพชรบูรณ์	100.0	19.4	14.9	65.7	100.0	20.9	79.1
ในเขตเทศบาล	100.0	37.3	9.4	53.3	100.0	18.6	81.4
นอกเขตเทศบาล	100.0	15.3	16.2	68.5	100.0	21.3	78.7
ภาคตะวันออกเฉียงเหนือ	100.0	7.8	5.9	86.3	100.0	9.7	90.3
ในเขตเทศบาล	100.0	11.3	5.4	83.3	100.0	11.4	88.6
นอกเขตเทศบาล	100.0	6.4	6.1	87.5	100.0	9.0	91.0
นครราชสีมา	100.0	20.0	1.1	78.9	100.0	4.8	95.2
ในเขตเทศบาล	100.0	37.0	1.6	61.4	100.0	6.2	93.8
นอกเขตเทศบาล	100.0	13.9	1.0	85.1	100.0	4.4	95.6
บุรีรัมย์	100.0	1.9	4.6	93.5	100.0	21.8	78.2
ในเขตเทศบาล	100.0	5.2	6.4	88.4	100.0	25.4	74.6
นอกเขตเทศบาล	100.0	0.6	3.8	95.6	100.0	20.5	79.5
สุรินทร์	100.0	7.4	2.3	90.3	100.0	14.1	85.9
ในเขตเทศบาล	100.0	16.9	1.8	81.3	100.0	23.7	76.3
นอกเขตเทศบาล	100.0	6.0	2.3	91.7	100.0	12.8	87.2
ศรีสะเกษ	100.0	0.2	0.5	99.3	100.0	27.7	72.3
ในเขตเทศบาล	100.0	1.3	1.1	97.6	100.0	20.3	79.7
นอกเขตเทศบาล	100.0	-	0.4	99.6	100.0	28.8	71.2

ตาราง 37 ร้อยละของครัวเรือนที่มีความคิดเห็นเกี่ยวกับโครงการพัฒนาในหมู่บ้าน/ชุมชน/ละแวกบ้าน จำแนกตามเขตการปกครอง จังหวัด ภาค และทั่วราชอาณาจักร¹ (ต่อ)

เขตการปกครอง จังหวัด ภาค และทั่วราชอาณาจักร	รวม	โครงการพัฒนามีจิตอาสาร่วมงาน			คนในหมู่บ้าน/ชุมชน/ละแวกบ้านรู้สึกเป็นเจ้าของโครงการ		
		ไม่มี/ไม่รู้จัก	ไม่มีจิตอาสา	มีจิตอาสา	รวม	ไม่รู้สึก	รู้สึก
อุบลราชธานี	100.0	10.2	4.1	85.7	100.0	6.6	93.4
ในเขตเทศบาล	100.0	19.1	4.1	76.8	100.0	14.5	85.5
นอกเขตเทศบาล	100.0	7.5	4.1	88.4	100.0	4.5	95.5
ยโสธร	100.0	9.6	2.4	88.0	100.0	5.5	94.5
ในเขตเทศบาล	100.0	4.2	4.2	91.6	100.0	3.7	96.3
นอกเขตเทศบาล	100.0	11.5	1.8	86.7	100.0	6.2	93.8
ชัยภูมิ	100.0	9.8	7.4	82.8	100.0	2.1	97.9
ในเขตเทศบาล	100.0	9.1	10.7	80.2	100.0	7.4	92.6
นอกเขตเทศบาล	100.0	9.9	6.5	83.6	100.0	0.7	99.3
อำนาจเจริญ	100.0	5.3	2.1	92.6	100.0	16.7	83.3
ในเขตเทศบาล	100.0	6.2	2.4	91.4	100.0	11.4	88.6
นอกเขตเทศบาล	100.0	4.8	2.0	93.2	100.0	19.7	80.3
บึงกาฬ	100.0	8.6	4.2	87.2	100.0	6.9	93.1
ในเขตเทศบาล	100.0	11.7	4.0	84.3	100.0	5.6	94.4
นอกเขตเทศบาล	100.0	7.5	4.2	88.3	100.0	7.3	92.7
หนองบัวลำภู	100.0	10.2	12.6	77.2	100.0	22.5	77.5
ในเขตเทศบาล	100.0	7.4	9.2	83.4	100.0	14.4	85.6
นอกเขตเทศบาล	100.0	12.3	15.0	72.7	100.0	29.1	70.9
ขอนแก่น	100.0	1.3	23.6	75.1	100.0	1.3	98.7
ในเขตเทศบาล	100.0	1.9	12.6	85.5	100.0	1.4	98.6
นอกเขตเทศบาล	100.0	1.1	30.0	68.9	100.0	1.2	98.8
อุดรธานี	100.0	1.6	0.4	98.0	100.0	17.2	82.8
ในเขตเทศบาล	100.0	2.7	0.7	96.6	100.0	20.5	79.5
นอกเขตเทศบาล	100.0	0.8	0.2	99.0	100.0	14.8	85.2

ตาราง 37 ร้อยละของครัวเรือนที่มีความคิดเห็นเกี่ยวกับโครงการพัฒนาในหมู่บ้าน/ชุมชน/ละแวกบ้าน จำแนกตามเขตการปกครอง จังหวัด ภาค และทั่วราชอาณาจักร¹ (ต่อ)

เขตการปกครอง จังหวัด ภาค และทั่วราชอาณาจักร	รวม	โครงการพัฒนามีจิตอาสาสามารถร่วมงาน			คนในหมู่บ้าน/ชุมชน/ละแวกบ้านรู้สึกเป็นเจ้าของโครงการ		
		ไม่มี/ไม่รู้จัก	ไม่มีจิตอาสา	มีจิตอาสา	รวม	ไม่รู้สึก	รู้สึก
เลย	100.0	14.6	1.4	84.0	100.0	5.0	95.0
ในเขตเทศบาล	100.0	10.4	1.6	88.0	100.0	10.6	89.4
นอกเขตเทศบาล	100.0	16.3	1.3	82.4	100.0	2.8	97.2
หนองคาย	100.0	23.5	4.2	72.3	100.0	3.8	96.2
ในเขตเทศบาล	100.0	27.1	6.1	66.8	100.0	7.7	92.3
นอกเขตเทศบาล	100.0	21.8	3.3	74.9	100.0	2.1	97.9
มหาสารคาม	100.0	5.0	13.9	81.1	100.0	2.3	97.7
ในเขตเทศบาล	100.0	8.8	13.0	78.2	100.0	6.5	93.5
นอกเขตเทศบาล	100.0	4.3	14.0	81.7	100.0	1.5	98.5
ร้อยเอ็ด	100.0	4.7	3.2	92.1	100.0	2.8	97.2
ในเขตเทศบาล	100.0	8.3	4.2	87.5	100.0	6.2	93.8
นอกเขตเทศบาล	100.0	2.7	2.7	94.6	100.0	1.2	98.8
กาฬสินธุ์	100.0	5.9	12.2	81.9	100.0	8.1	91.9
ในเขตเทศบาล	100.0	8.9	10.4	80.7	100.0	9.0	91.0
นอกเขตเทศบาล	100.0	2.8	14.0	83.2	100.0	7.3	92.7
สกลนคร	100.0	5.1	3.1	91.8	100.0	11.9	88.1
ในเขตเทศบาล	100.0	4.2	1.1	94.7	100.0	14.3	85.7
นอกเขตเทศบาล	100.0	5.7	4.0	90.3	100.0	10.7	89.3
นครพนม	100.0	12.7	13.3	74.0	100.0	9.9	90.1
ในเขตเทศบาล	100.0	24.2	16.7	59.1	100.0	22.4	77.6
นอกเขตเทศบาล	100.0	9.5	12.3	78.2	100.0	7.2	92.8
มุกดาหาร	100.0	0.3	0.1	99.6	100.0	-	100.0
ในเขตเทศบาล	100.0	0.5	-	99.5	100.0	-	100.0
นอกเขตเทศบาล	100.0	0.1	0.2	99.7	100.0	-	100.0

ตาราง 37 ร้อยละของครัวเรือนที่มีความคิดเห็นเกี่ยวกับโครงการพัฒนาในหมู่บ้าน/ชุมชน/ละแวกบ้าน จำแนกตามเขตการปกครอง จังหวัด ภาค และทั่วราชอาณาจักร¹ (ต่อ)

เขตการปกครอง จังหวัด ภาค และทั่วราชอาณาจักร	รวม	โครงการพัฒนามีจิตอาสาร่วมงาน			คนในหมู่บ้าน/ชุมชน/ละแวกบ้านรู้สึกเป็นเจ้าของโครงการ		
		ไม่มี/ไม่รู้จัก	ไม่มีจิตอาสา	มีจิตอาสา	รวม	ไม่รู้สึก	รู้สึก
ภาคใต้	100.0	21.9	8.9	69.2	100.0	20.3	79.7
ในเขตเทศบาล	100.0	30.6	9.2	60.2	100.0	20.6	79.4
นอกเขตเทศบาล	100.0	17.7	8.8	73.5	100.0	20.1	79.9
นครศรีธรรมราช	100.0	19.9	14.2	65.9	100.0	24.9	75.1
ในเขตเทศบาล	100.0	26.8	18.1	55.1	100.0	31.3	68.7
นอกเขตเทศบาล	100.0	18.5	13.5	68.0	100.0	23.8	76.2
กระบี่	100.0	11.8	1.9	86.3	100.0	27.1	72.9
ในเขตเทศบาล	100.0	22.4	2.7	74.9	100.0	36.2	63.8
นอกเขตเทศบาล	100.0	9.7	1.7	88.6	100.0	25.4	74.6
พังงา	100.0	21.3	13.8	64.9	100.0	21.8	78.2
ในเขตเทศบาล	100.0	21.5	13.8	64.7	100.0	14.8	85.2
นอกเขตเทศบาล	100.0	21.3	13.8	64.9	100.0	23.0	77.0
ภูเก็ต	100.0	59.4	3.8	36.8	100.0	12.9	87.1
ในเขตเทศบาล	100.0	62.7	3.8	33.5	100.0	13.8	86.2
นอกเขตเทศบาล	100.0	51.9	3.9	44.2	100.0	11.4	88.6
สุราษฎร์ธานี	100.0	15.3	16.0	68.7	100.0	38.2	61.8
ในเขตเทศบาล	100.0	19.4	20.5	60.1	100.0	31.1	68.9
นอกเขตเทศบาล	100.0	12.9	13.3	73.8	100.0	42.0	58.0
ระนอง	100.0	25.5	14.7	59.8	100.0	4.4	95.6
ในเขตเทศบาล	100.0	35.1	8.4	56.5	100.0	5.5	94.5
นอกเขตเทศบาล	100.0	17.1	20.1	62.8	100.0	3.7	96.3
ชุมพร	100.0	23.0	2.5	74.5	100.0	4.2	95.8
ในเขตเทศบาล	100.0	22.4	2.3	75.3	100.0	7.8	92.2
นอกเขตเทศบาล	100.0	23.3	2.6	74.1	100.0	2.4	97.6

ตาราง 37 ร้อยละของครัวเรือนที่มีความคิดเห็นเกี่ยวกับโครงการพัฒนาในหมู่บ้าน/ชุมชน/ละแวกบ้าน จำแนกตามเขตการปกครอง จังหวัด ภาค และทั่วราชอาณาจักร¹ (ต่อ)

เขตการปกครอง จังหวัด ภาค และทั่วราชอาณาจักร	รวม	โครงการพัฒนามีจิตอาสาสามารถร่วมงาน			คนในหมู่บ้าน/ชุมชน/ละแวกบ้านรู้สึกเป็นเจ้าของโครงการ		
		ไม่มี/ไม่รู้จักรัก	ไม่มีจิตอาสา	มีจิตอาสา	รวม	ไม่รู้สึก	รู้สึก
สงขลา	100.0	21.5	6.2	72.3	100.0	15.4	84.6
ในเขตเทศบาล	100.0	36.6	5.5	57.9	100.0	18.5	81.5
นอกเขตเทศบาล	100.0	7.8	6.8	85.4	100.0	13.5	86.5
สตูล	100.0	12.8	3.6	83.6	100.0	26.5	73.5
ในเขตเทศบาล	100.0	28.6	2.9	68.5	100.0	31.9	68.1
นอกเขตเทศบาล	100.0	8.1	3.8	88.1	100.0	25.3	74.7
ตรัง	100.0	24.5	4.2	71.3	100.0	4.8	95.2
ในเขตเทศบาล	100.0	37.2	7.3	55.5	100.0	11.9	88.1
นอกเขตเทศบาล	100.0	21.1	3.4	75.5	100.0	3.4	96.6
พัทลุง	100.0	1.8	8.8	89.4	100.0	30.9	69.1
ในเขตเทศบาล	100.0	2.8	11.1	86.1	100.0	24.8	75.2
นอกเขตเทศบาล	100.0	0.7	6.5	92.8	100.0	36.9	63.1
ปัตตานี	100.0	42.0	8.1	49.9	100.0	10.2	89.8
ในเขตเทศบาล	100.0	47.5	11.3	41.2	100.0	14.3	85.7
นอกเขตเทศบาล	100.0	40.7	7.4	51.9	100.0	9.4	90.6
ยะลา	100.0	20.2	9.8	70.0	100.0	17.9	82.1
ในเขตเทศบาล	100.0	25.0	5.3	69.7	100.0	8.1	91.9
นอกเขตเทศบาล	100.0	17.8	12.1	70.1	100.0	22.4	77.6
นราธิวาส	100.0	24.5	9.8	65.7	100.0	17.1	82.9
ในเขตเทศบาล	100.0	41.4	8.0	50.6	100.0	24.8	75.2
นอกเขตเทศบาล	100.0	19.6	10.3	70.1	100.0	15.5	84.5

¹ "ไม่รวม" "ไม่ทราบ/ไม่ตอบ"

ตาราง 38 ร้อยละของครัวเรือนที่มีความคิดเห็นเกี่ยวกับคนรุ่นใหม่/รุ่นลูกหลานในหมู่บ้าน/ชุมชน/ละแวกบ้าน ที่ทำงานด้านการพัฒนาเพื่อส่วนรวม จำแนกตามเขตการปกครอง จังหวัด ภาค และทั่วราชอาณาจักร¹

เขตการปกครอง จังหวัด ภาค และทั่วราชอาณาจักร	รวม	จำนวนคนรุ่นใหม่/รุ่นลูกหลาน ที่ทำงานด้านการพัฒนาเพื่อส่วนรวม			
		ไม่มีเลย	1-5 คน	6-10 คน	มากกว่า 10 คน
ทั่วราชอาณาจักร	100.0	30.2	25.6	17.1	27.1
ในเขตเทศบาล	100.0	39.4	21.0	15.1	24.5
นอกเขตเทศบาล	100.0	23.2	29.1	18.6	29.1
กรุงเทพมหานคร	100.0	68.2	15.7	6.8	9.3
ภาคกลาง	100.0	34.5	25.1	14.9	25.5
ในเขตเทศบาล	100.0	39.7	23.3	12.7	24.3
นอกเขตเทศบาล	100.0	30.4	26.5	16.6	26.5
สมุทรปราการ	100.0	37.1	37.2	8.0	17.7
ในเขตเทศบาล	100.0	37.9	33.7	7.7	20.7
นอกเขตเทศบาล	100.0	35.8	42.2	8.4	13.6
นนทบุรี	100.0	40.5	31.2	10.9	17.4
ในเขตเทศบาล	100.0	39.0	34.2	10.0	16.8
นอกเขตเทศบาล	100.0	43.2	25.7	12.6	18.5
ปทุมธานี	100.0	44.4	15.9	17.7	22.0
ในเขตเทศบาล	100.0	44.2	15.0	19.8	21.0
นอกเขตเทศบาล	100.0	44.8	17.3	14.3	23.6
พระนครศรีอยุธยา	100.0	45.8	21.6	25.1	7.5
ในเขตเทศบาล	100.0	42.2	17.6	33.3	6.9
นอกเขตเทศบาล	100.0	48.5	24.6	19.0	7.9
อ่างทอง	100.0	37.6	31.9	20.1	10.4
ในเขตเทศบาล	100.0	42.3	36.6	13.6	7.5
นอกเขตเทศบาล	100.0	34.1	28.4	25.0	12.5
ลพบุรี	100.0	33.0	31.0	18.5	17.5
ในเขตเทศบาล	100.0	53.0	23.5	10.7	12.8
นอกเขตเทศบาล	100.0	24.2	34.4	21.8	19.6

ตาราง 38 ร้อยละของครัวเรือนที่มีความคิดเห็นเกี่ยวกับคนรุ่นใหม่/รุ่นลูกหลานในหมู่บ้าน/ชุมชน/ละแวกบ้าน ที่ทำงานด้านการพัฒนาเพื่อส่วนรวม จำแนกตามเขตการปกครอง จังหวัด

ภาค และหัวราชอาณาจักร¹ (ต่อ)

เขตการปกครอง จังหวัด ภาค และหัวราชอาณาจักร	รวม	จำนวนคนรุ่นใหม่/รุ่นลูกหลานที่ทำงานด้านการพัฒนาเพื่อส่วนรวม			
		ไม่มีเลย	1-5 คน	6-10 คน	มากกว่า 10 คน
สิงห์บุรี	100.0	4.9	30.3	35.9	28.9
ในเขตเทศบาล	100.0	12.5	22.7	31.4	33.4
นอกเขตเทศบาล	100.0	2.0	33.2	37.6	27.2
ชัยนาท	100.0	14.1	21.4	24.6	39.9
ในเขตเทศบาล	100.0	13.8	20.9	23.8	41.5
นอกเขตเทศบาล	100.0	15.0	22.5	26.6	35.9
สระบุรี	100.0	27.5	32.0	18.3	22.2
ในเขตเทศบาล	100.0	34.2	30.3	20.1	15.4
นอกเขตเทศบาล	100.0	24.0	32.9	17.3	25.8
ชลบุรี	100.0	58.1	15.9	5.0	21.0
ในเขตเทศบาล	100.0	61.9	12.4	3.1	22.6
นอกเขตเทศบาล	100.0	47.6	25.7	10.2	16.5
ระยอง	100.0	16.2	12.5	13.0	58.3
ในเขตเทศบาล	100.0	19.3	11.5	10.6	58.6
นอกเขตเทศบาล	100.0	12.7	13.6	15.7	58.0
จันทบุรี	100.0	21.2	21.4	24.1	33.3
ในเขตเทศบาล	100.0	29.3	24.2	18.8	27.7
นอกเขตเทศบาล	100.0	14.4	19.1	28.5	38.0
ตราด	100.0	6.0	17.6	11.8	64.6
ในเขตเทศบาล	100.0	11.1	18.8	12.6	57.5
นอกเขตเทศบาล	100.0	3.6	17.0	11.5	67.9
ฉะเชิงเทรา	100.0	12.6	14.1	24.4	48.9
ในเขตเทศบาล	100.0	18.4	18.8	17.6	45.2
นอกเขตเทศบาล	100.0	10.5	12.3	27.0	50.2

ตาราง 38 ร้อยละของครัวเรือนที่มีความคิดเห็นเกี่ยวกับคนรุ่นใหม่/รุ่นลูกหลานในหมู่บ้าน/ชุมชน/ละแวกบ้าน ที่ทำงานด้านการพัฒนาเพื่อส่วนรวม จำแนกตามเขตการปกครอง จังหวัด

ภาค และหัวราชอาณาจักร¹ (ต่อ)

เขตการปกครอง จังหวัด ภาค และหัวราชอาณาจักร	รวม	จำนวนคนรุ่นใหม่/รุ่นลูกหลานที่ทำงานด้านการพัฒนาเพื่อส่วนรวม			
		ไม่มีเลย	1-5 คน	6-10 คน	มากกว่า 10 คน
ปราจีนบุรี	100.0	18.8	42.8	6.1	32.3
ในเขตเทศบาล	100.0	16.1	44.4	3.1	36.4
นอกเขตเทศบาล	100.0	19.2	42.6	6.5	31.7
นครนายก	100.0	53.8	17.6	13.4	15.2
ในเขตเทศบาล	100.0	45.3	20.8	15.8	18.1
นอกเขตเทศบาล	100.0	54.7	17.3	13.1	14.9
สระแก้ว	100.0	61.4	19.9	8.7	10.0
ในเขตเทศบาล	100.0	69.5	16.5	5.7	8.3
นอกเขตเทศบาล	100.0	58.7	21.0	9.6	10.7
ราชบุรี	100.0	37.6	29.1	9.3	24.0
ในเขตเทศบาล	100.0	32.5	30.3	11.1	26.1
นอกเขตเทศบาล	100.0	40.7	28.3	8.3	22.7
กาญจนบุรี	100.0	35.0	17.5	24.3	23.2
ในเขตเทศบาล	100.0	28.3	13.3	22.6	35.8
นอกเขตเทศบาล	100.0	38.5	19.7	25.2	16.6
สุพรรณบุรี	100.0	11.8	18.7	25.2	44.3
ในเขตเทศบาล	100.0	10.2	16.5	14.2	59.1
นอกเขตเทศบาล	100.0	12.2	19.4	28.9	39.5
นครปฐม	100.0	35.0	20.1	11.5	33.4
ในเขตเทศบาล	100.0	54.8	15.0	9.6	20.6
นอกเขตเทศบาล	100.0	21.4	23.5	12.9	42.2
สมุทรสาคร	100.0	52.2	36.5	4.9	6.4
ในเขตเทศบาล	100.0	62.0	32.2	2.3	3.5
นอกเขตเทศบาล	100.0	39.0	42.4	8.5	10.1

ตาราง 38 ร้อยละของครัวเรือนที่มีความคิดเห็นเกี่ยวกับคนรุ่นใหม่/รุ่นลูกหลานในหมู่บ้าน/ชุมชน/ละแวกบ้าน ที่ทำงานด้านการพัฒนาเพื่อส่วนรวม จำแนกตามเขตการปกครอง จังหวัด

ภาค และหัวราชอาณาจักร¹ (ต่อ)

เขตการปกครอง จังหวัด ภาค และหัวราชอาณาจักร	รวม	จำนวนคนรุ่นใหม่/รุ่นลูกหลานที่ทำงานด้านการพัฒนาเพื่อส่วนรวม			
		ไม่มีเลย	1-5 คน	6-10 คน	มากกว่า 10 คน
สมุทรสงคราม	100.0	18.6	17.3	19.1	45.0
ในเขตเทศบาล	100.0	25.9	16.2	19.3	38.6
นอกเขตเทศบาล	100.0	16.7	17.6	19.0	46.7
เพชรบุรี	100.0	22.6	26.0	18.2	33.2
ในเขตเทศบาล	100.0	30.7	28.7	9.2	31.4
นอกเขตเทศบาล	100.0	18.4	24.6	22.9	34.1
ประจวบคีรีขันธ์	100.0	33.1	35.0	18.0	13.9
ในเขตเทศบาล	100.0	44.3	24.1	14.3	17.3
นอกเขตเทศบาล	100.0	27.0	41.0	20.1	11.9
ภาคเหนือ	100.0	16.9	26.7	21.1	35.3
ในเขตเทศบาล	100.0	19.4	22.0	23.0	35.6
นอกเขตเทศบาล	100.0	15.4	29.4	20.1	35.1
เชียงใหม่	100.0	14.6	23.1	27.4	34.9
ในเขตเทศบาล	100.0	14.6	17.5	34.3	33.6
นอกเขตเทศบาล	100.0	14.6	30.7	18.0	36.7
ลำพูน	100.0	12.5	24.8	15.5	47.2
ในเขตเทศบาล	100.0	15.1	26.0	16.8	42.1
นอกเขตเทศบาล	100.0	7.2	22.3	12.9	57.6
ลำปาง	100.0	8.7	22.4	23.4	45.5
ในเขตเทศบาล	100.0	11.1	16.6	20.9	51.4
นอกเขตเทศบาล	100.0	6.2	28.2	25.9	39.7
อุดรดิตถ์	100.0	25.2	31.4	15.1	28.3
ในเขตเทศบาล	100.0	30.5	26.1	14.0	29.4
นอกเขตเทศบาล	100.0	22.8	33.7	15.7	27.8

ตาราง 38 ร้อยละของครัวเรือนที่มีความคิดเห็นเกี่ยวกับคนรุ่นใหม่/รุ่นลูกหลานในหมู่บ้าน/ชุมชน/ละแวกบ้าน ที่ทำงานด้านการพัฒนาเพื่อส่วนรวม จำแนกตามเขตการปกครอง จังหวัด

ภาค และหัวราชอาณาจักร¹ (ต่อ)

เขตการปกครอง จังหวัด ภาค และหัวราชอาณาจักร	รวม	จำนวนคนรุ่นใหม่/รุ่นลูกหลานที่ทำงานด้านการพัฒนาเพื่อส่วนรวม			
		ไม่มีเลย	1-5 คน	6-10 คน	มากกว่า 10 คน
แพร่	100.0	14.2	19.1	37.1	29.6
ในเขตเทศบาล	100.0	13.4	11.4	40.7	34.5
นอกเขตเทศบาล	100.0	14.6	23.8	35.0	26.6
น่าน	100.0	7.6	48.5	13.6	30.3
ในเขตเทศบาล	100.0	14.0	39.1	16.5	30.4
นอกเขตเทศบาล	100.0	5.7	51.2	12.8	30.3
พะเยา	100.0	17.6	41.0	25.0	16.4
ในเขตเทศบาล	100.0	21.9	40.3	19.9	17.9
นอกเขตเทศบาล	100.0	12.7	41.8	30.8	14.7
เชียงราย	100.0	26.6	17.3	18.4	37.7
ในเขตเทศบาล	100.0	27.0	15.0	21.0	37.0
นอกเขตเทศบาล	100.0	26.3	18.9	16.6	38.2
แม่ฮ่องสอน	100.0	1.8	13.7	23.5	61.0
ในเขตเทศบาล	100.0	4.7	11.3	24.4	59.6
นอกเขตเทศบาล	100.0	1.3	14.1	23.4	61.2
นครสวรรค์	100.0	8.5	25.8	21.2	44.5
ในเขตเทศบาล	100.0	27.6	22.5	11.9	38.0
นอกเขตเทศบาล	100.0	3.1	26.7	23.8	46.4
อุทัยธานี	100.0	5.3	39.3	29.8	25.6
ในเขตเทศบาล	100.0	6.5	31.4	34.2	27.9
นอกเขตเทศบาล	100.0	5.0	41.4	28.6	25.0
กำแพงเพชร	100.0	21.5	51.9	5.6	21.0
ในเขตเทศบาล	100.0	26.8	40.9	10.9	21.4
นอกเขตเทศบาล	100.0	19.4	56.1	3.6	20.9
ตาก	100.0	10.4	40.8	24.6	24.2
ในเขตเทศบาล	100.0	17.3	35.4	20.0	27.3
นอกเขตเทศบาล	100.0	8.0	42.7	26.2	23.1

ตาราง 38 ร้อยละของครัวเรือนที่มีความคิดเห็นเกี่ยวกับคนรุ่นใหม่/รุ่นลูกหลานในหมู่บ้าน/ชุมชน/ละแวกบ้าน ที่ทำงานด้านการพัฒนาเพื่อส่วนรวม จำแนกตามเขตการปกครอง จังหวัด

ภาค และหัวราชอาณาจักร¹ (ต่อ)

เขตการปกครอง จังหวัด ภาค และหัวราชอาณาจักร	รวม	จำนวนคนรุ่นใหม่/รุ่นลูกหลานที่ทำงานด้านการพัฒนาเพื่อส่วนรวม			
		ไม่มีเลย	1-5 คน	6-10 คน	มากกว่า 10 คน
สุโขทัย	100.0	20.3	15.0	16.2	48.5
ในเขตเทศบาล	100.0	21.9	18.2	13.9	46.0
นอกเขตเทศบาล	100.0	19.7	14.0	17.0	49.3
พิษณุโลก	100.0	39.6	22.2	13.5	24.7
ในเขตเทศบาล	100.0	46.3	19.6	9.6	24.5
นอกเขตเทศบาล	100.0	38.0	22.8	14.4	24.8
พิจิตร	100.0	6.1	27.0	13.2	53.7
ในเขตเทศบาล	100.0	7.0	24.2	10.7	58.1
นอกเขตเทศบาล	100.0	5.7	28.0	14.2	52.1
เพชรบูรณ์	100.0	18.6	26.1	27.8	27.5
ในเขตเทศบาล	100.0	25.3	25.9	20.2	28.6
นอกเขตเทศบาล	100.0	17.0	26.1	29.7	27.2
ภาคตะวันออกเฉียงเหนือ	100.0	24.4	31.2	18.7	25.7
ในเขตเทศบาล	100.0	22.3	27.0	20.4	30.3
นอกเขตเทศบาล	100.0	25.2	32.9	18.0	23.9
นครราชสีมา	100.0	32.9	22.1	16.6	28.4
ในเขตเทศบาล	100.0	51.3	21.2	18.2	9.3
นอกเขตเทศบาล	100.0	27.4	22.4	16.1	34.1
บุรีรัมย์	100.0	4.1	62.2	23.7	10.0
ในเขตเทศบาล	100.0	7.0	63.7	19.4	9.9
นอกเขตเทศบาล	100.0	2.9	61.6	25.4	10.1
สุรินทร์	100.0	33.2	22.8	13.3	30.7
ในเขตเทศบาล	100.0	37.2	16.6	15.4	30.8
นอกเขตเทศบาล	100.0	32.5	23.8	13.0	30.7
ศรีสะเกษ	100.0	66.4	27.7	3.7	2.2
ในเขตเทศบาล	100.0	74.3	19.7	4.2	1.8
นอกเขตเทศบาล	100.0	64.9	29.1	3.7	2.3

ตาราง 38 ร้อยละของครัวเรือนที่มีความคิดเห็นเกี่ยวกับคนรุ่นใหม่/รุ่นลูกหลานในหมู่บ้าน/ชุมชน/ละแวกบ้าน ที่ทำงานด้านการพัฒนาเพื่อส่วนรวม จำแนกตามเขตการปกครอง จังหวัด

ภาค และหัวราชอาณาจักร¹ (ต่อ)

เขตการปกครอง จังหวัด ภาค และหัวราชอาณาจักร	รวม	จำนวนคนรุ่นใหม่/รุ่นลูกหลานที่ทำงานด้านการพัฒนาเพื่อส่วนรวม			
		ไม่มีเลย	1-5 คน	6-10 คน	มากกว่า 10 คน
อุบลราชธานี	100.0	24.3	52.8	11.3	11.6
ในเขตเทศบาล	100.0	13.4	39.9	24.0	22.7
นอกเขตเทศบาล	100.0	27.1	56.2	8.0	8.7
ยโสธร	100.0	4.4	24.5	26.3	44.8
ในเขตเทศบาล	100.0	4.7	19.5	32.4	43.4
นอกเขตเทศบาล	100.0	4.3	26.3	24.1	45.3
ชัยภูมิ	100.0	24.9	47.1	15.0	13.0
ในเขตเทศบาล	100.0	26.0	48.8	13.6	11.6
นอกเขตเทศบาล	100.0	24.7	46.7	15.3	13.3
อำนาจเจริญ	100.0	11.3	22.0	23.3	43.4
ในเขตเทศบาล	100.0	6.6	16.8	28.4	48.2
นอกเขตเทศบาล	100.0	13.7	24.6	20.7	41.0
บึงกาฬ	100.0	30.3	31.4	20.9	17.4
ในเขตเทศบาล	100.0	18.8	38.8	20.3	22.1
นอกเขตเทศบาล	100.0	34.1	28.9	21.1	15.9
หนองบัวลำภู	100.0	17.8	27.9	14.0	40.3
ในเขตเทศบาล	100.0	20.1	18.7	11.4	49.8
นอกเขตเทศบาล	100.0	15.9	35.6	16.2	32.3
ขอนแก่น	100.0	28.9	30.5	8.8	31.8
ในเขตเทศบาล	100.0	22.0	20.5	11.4	46.1
นอกเขตเทศบาล	100.0	33.1	36.5	7.2	23.2
อุดรธานี	100.0	2.5	18.3	36.7	42.5
ในเขตเทศบาล	100.0	2.8	14.7	32.8	49.7
นอกเขตเทศบาล	100.0	2.3	20.8	39.5	37.4
เลย	100.0	8.7	15.8	44.1	31.4
ในเขตเทศบาล	100.0	11.7	14.7	25.1	48.5
นอกเขตเทศบาล	100.0	7.7	16.2	51.0	25.1

ตาราง 38 ร้อยละของครัวเรือนที่มีความคิดเห็นเกี่ยวกับคนรุ่นใหม่/รุ่นลูกหลานในหมู่บ้าน/ชุมชน/ละแวกบ้าน ที่ทำงานด้านการพัฒนาเพื่อส่วนรวม จำแนกตามเขตการปกครอง จังหวัด

ภาค และหัวราชอาณาจักร¹ (ต่อ)

เขตการปกครอง จังหวัด ภาค และหัวราชอาณาจักร	รวม	จำนวนคนรุ่นใหม่/รุ่นลูกหลานที่ทำงานด้านการพัฒนาเพื่อส่วนรวม			
		ไม่มีเลย	1-5 คน	6-10 คน	มากกว่า 10 คน
หนองคาย	100.0	9.4	7.4	18.5	64.7
ในเขตเทศบาล	100.0	16.4	9.6	32.2	41.8
นอกเขตเทศบาล	100.0	6.1	6.3	11.8	75.8
มหาสารคาม	100.0	48.2	26.6	15.1	10.1
ในเขตเทศบาล	100.0	55.4	28.3	8.6	7.7
นอกเขตเทศบาล	100.0	46.7	26.2	16.5	10.6
ร้อยเอ็ด	100.0	11.3	24.6	34.7	29.4
ในเขตเทศบาล	100.0	14.4	25.4	28.8	31.4
นอกเขตเทศบาล	100.0	9.6	24.1	38.0	28.3
กาฬสินธุ์	100.0	18.1	39.3	15.8	26.8
ในเขตเทศบาล	100.0	20.1	37.4	17.9	24.6
นอกเขตเทศบาล	100.0	15.9	41.5	13.5	29.1
สกลนคร	100.0	15.8	23.9	25.2	35.1
ในเขตเทศบาล	100.0	17.1	23.8	24.3	34.8
นอกเขตเทศบาล	100.0	15.2	24.0	25.6	35.2
นครพนม	100.0	29.3	28.9	14.9	26.9
ในเขตเทศบาล	100.0	35.4	27.9	19.0	17.7
นอกเขตเทศบาล	100.0	27.6	29.1	13.8	29.5
มุกดาหาร	100.0	25.3	2.3	20.3	52.1
ในเขตเทศบาล	100.0	17.5	0.8	18.8	62.9
นอกเขตเทศบาล	100.0	33.2	3.7	21.9	41.2
ภาคใต้	100.0	20.9	21.3	20.8	37.0
ในเขตเทศบาล	100.0	25.1	17.0	20.6	37.3
นอกเขตเทศบาล	100.0	18.8	23.3	21.0	36.9

ตาราง 38 ร้อยละของครัวเรือนที่มีความคิดเห็นเกี่ยวกับคนรุ่นใหม่/รุ่นลูกหลานในหมู่บ้าน/ชุมชน/ละแวกบ้าน ที่ทำงานด้านการพัฒนาเพื่อส่วนรวม จำแนกตามเขตการปกครอง จังหวัด

ภาค และหัวราชอาณาจักร¹ (ต่อ)

เขตการปกครอง จังหวัด ภาค และหัวราชอาณาจักร	รวม	จำนวนคนรุ่นใหม่/รุ่นลูกหลานที่ทำงานด้านการพัฒนาเพื่อส่วนรวม			
		ไม่มีเลย	1-5 คน	6-10 คน	มากกว่า 10 คน
นครศรีธรรมราช	100.0	13.7	20.4	25.3	40.6
ในเขตเทศบาล	100.0	23.3	10.5	19.0	47.2
นอกเขตเทศบาล	100.0	11.9	22.2	26.5	39.4
กระบี่	100.0	51.2	25.6	7.2	16.0
ในเขตเทศบาล	100.0	67.1	15.2	8.0	9.7
นอกเขตเทศบาล	100.0	48.1	27.5	7.1	17.3
พังงา	100.0	83.0	15.9	1.0	0.1
ในเขตเทศบาล	100.0	96.8	2.6	-	0.6
นอกเขตเทศบาล	100.0	80.4	18.4	1.2	-
ภูเก็ต	100.0	28.8	17.3	15.1	38.8
ในเขตเทศบาล	100.0	26.2	17.0	12.9	43.9
นอกเขตเทศบาล	100.0	33.8	17.9	19.2	29.1
สุราษฎร์ธานี	100.0	8.2	29.0	19.9	42.9
ในเขตเทศบาล	100.0	11.6	22.4	29.1	36.9
นอกเขตเทศบาล	100.0	6.0	33.3	14.0	46.7
ระนอง	100.0	16.2	25.2	15.8	42.8
ในเขตเทศบาล	100.0	18.9	19.4	17.6	44.1
นอกเขตเทศบาล	100.0	14.0	29.7	14.5	41.8
ชุมพร	100.0	9.8	17.2	21.8	51.2
ในเขตเทศบาล	100.0	12.2	14.2	22.0	51.6
นอกเขตเทศบาล	100.0	8.6	18.7	21.7	51.0
สงขลา	100.0	19.1	20.0	22.9	38.0
ในเขตเทศบาล	100.0	27.7	14.6	27.5	30.2
นอกเขตเทศบาล	100.0	10.5	25.4	18.3	45.8

ตาราง 38 ร้อยละของครัวเรือนที่มีความคิดเห็นเกี่ยวกับคนรุ่นใหม่/รุ่นลูกหลานในหมู่บ้าน/ชุมชน/ละแวกบ้าน ที่ทำงานด้านการพัฒนาเพื่อส่วนรวม จำแนกตามเขตการปกครอง จังหวัด

ภาค และหัวราชอาณาจักร¹ (ต่อ)

เขตการปกครอง จังหวัด ภาค และหัวราชอาณาจักร	รวม	จำนวนคนรุ่นใหม่/รุ่นลูกหลานที่ทำงานด้านการพัฒนาเพื่อส่วนรวม			
		ไม่มีเลย	1-5 คน	6-10 คน	มากกว่า 10 คน
สตูล	100.0	38.7	23.5	5.6	32.2
ในเขตเทศบาล	100.0	44.6	9.3	1.5	44.6
นอกเขตเทศบาล	100.0	37.2	27.3	6.6	28.9
ตรัง	100.0	29.5	21.0	15.3	34.2
ในเขตเทศบาล	100.0	37.5	17.0	11.6	33.9
นอกเขตเทศบาล	100.0	27.7	21.9	16.1	34.3
พัทลุง	100.0	14.5	11.8	19.8	53.9
ในเขตเทศบาล	100.0	17.4	17.1	17.7	47.8
นอกเขตเทศบาล	100.0	11.3	5.7	22.2	60.8
ปัตตานี	100.0	25.7	31.8	28.4	14.1
ในเขตเทศบาล	100.0	27.9	25.6	32.1	14.4
นอกเขตเทศบาล	100.0	25.2	33.2	27.6	14.0
ยะลา	100.0	13.2	24.6	23.6	38.6
ในเขตเทศบาล	100.0	28.1	22.5	10.5	38.9
นอกเขตเทศบาล	100.0	5.6	25.7	30.2	38.5
นราธิวาส	100.0	16.7	13.0	39.4	30.9
ในเขตเทศบาล	100.0	34.8	19.1	21.7	24.4
นอกเขตเทศบาล	100.0	12.0	11.4	44.0	32.6

¹ ไม่รวม "ไม่ทราบ/ไม่ตอบ"

ตาราง 39 ร้อยละของครัวเรือนที่ให้คะแนนความสามารถในการทำงานของผู้นำในหมู่บ้าน/ชุมชน/ละแวกบ้าน จำแนกตามเขตการปกครอง ภาค และทั่วราชอาณาจักร¹

เขตการปกครอง ภาค และทั่วราชอาณาจักร	รวม	คะแนน										
		0	1	2	3	4	5	6	7	8	9	10
ทั่วราชอาณาจักร	100.0	0.8	0.1	0.1	0.5	1.1	8.9	12.8	28.0	30.5	10.9	6.3
ในเขตเทศบาล	100.0	1.4	0.1	0.2	0.7	1.6	12.4	16.6	29.1	25.5	8.1	4.3
นอกเขตเทศบาล	100.0	0.4	0.1	0.1	0.3	0.7	6.4	10.2	27.2	34.0	12.9	7.7
กรุงเทพมหานคร	100.0	5.5	-	0.6	1.4	1.2	24.9	22.1	24.0	13.6	3.3	3.4
ภาคกลาง	100.0	0.7	0.1	0.1	0.6	1.9	11.2	16.2	30.7	25.4	7.5	5.6
ในเขตเทศบาล	100.0	0.9	0.1	0.1	0.8	2.5	13.3	19.0	32.7	21.3	5.3	4.0
นอกเขตเทศบาล	100.0	0.5	0.1	0.1	0.5	1.3	9.4	13.8	29.1	29.0	9.3	6.9
ภาคเหนือ	100.0	0.5	-	0.1	0.2	0.5	5.3	10.0	27.5	36.1	13.2	6.6
ในเขตเทศบาล	100.0	0.4	-	0.1	0.3	0.8	7.5	14.0	29.6	33.0	9.8	4.5
นอกเขตเทศบาล	100.0	0.5	-	0.1	0.2	0.2	4.1	7.8	26.4	37.8	15.1	7.8
ภาคตะวันออกเฉียงเหนือ	100.0	0.2	-	0.1	0.2	0.5	5.4	8.4	24.4	36.1	15.9	8.8
ในเขตเทศบาล	100.0	0.2	0.1	0.1	0.3	0.6	6.4	10.7	24.8	34.5	15.4	6.9
นอกเขตเทศบาล	100.0	0.2	-	0.1	0.1	0.5	5.0	7.4	24.2	36.8	16.1	9.6
ภาคใต้	100.0	0.6	0.1	0.3	0.7	1.4	8.3	14.2	32.0	30.2	8.4	3.8
ในเขตเทศบาล	100.0	0.8	0.1	0.1	0.8	2.3	10.0	16.4	32.9	27.7	7.2	1.7
นอกเขตเทศบาล	100.0	0.5	0.1	0.4	0.7	0.9	7.4	13.0	31.5	31.5	9.1	4.9

¹ ไม่รวม "ไม่ทราบ/ไม่ตอบ"

ตาราง 40 ร้อยละของครัวเรือนคิดที่ว่าตนเองเป็นกลุ่มคนจน ที่เคยได้รับความช่วยเหลือจากคนอื่น และความคิดเห็นต่อโอกาสที่จะหายจน จำแนกตามเขตการปกครอง ภาค และทั่วราชอาณาจักร¹

เขตการปกครอง ภาค และทั่วราชอาณาจักร	การได้รับความช่วยเหลือจากคนอื่น				โอกาสที่ครัวเรือนจะหายจน					
	รวม	ไม่เคย	บางครั้ง/บางเวลา	เป็นประจำ	รวม	ไม่มีโอกาสเลย	มีโอกาสน้อย	มีโอกาสพอสมควร	มีโอกาสมาก	หายจนแน่นอน
ทั่วราชอาณาจักร	100.0	25.4	69.1	5.5	100.0	21.7	54.0	21.8	2.0	0.5
ในเขตเทศบาล	100.0	31.9	64.1	4.0	100.0	20.2	52.7	24.0	2.5	0.6
นอกเขตเทศบาล	100.0	20.5	72.9	6.6	100.0	22.8	55.0	20.1	1.7	0.4
กรุงเทพมหานคร	100.0	33.7	62.2	4.1	100.0	16.1	49.6	27.8	5.8	0.7
ภาคกลาง	100.0	34.8	61.1	4.1	100.0	23.2	53.5	21.8	1.1	0.4
ในเขตเทศบาล	100.0	38.4	58.6	3.0	100.0	22.7	52.7	22.9	1.0	0.7
นอกเขตเทศบาล	100.0	31.1	63.6	5.3	100.0	23.7	54.2	20.7	1.2	0.2
ภาคเหนือ	100.0	24.6	69.1	6.3	100.0	26.8	55.1	16.7	1.2	0.2
ในเขตเทศบาล	100.0	31.6	63.3	5.1	100.0	25.9	56.0	16.0	1.6	0.5
นอกเขตเทศบาล	100.0	21.7	71.5	6.8	100.0	27.2	54.7	17.0	1.0	0.1
ภาคตะวันออกเฉียงเหนือ	100.0	13.5	80.8	5.7	100.0	20.5	56.5	21.2	1.7	0.1
ในเขตเทศบาล	100.0	16.4	78.8	4.8	100.0	17.1	56.9	24.7	1.3	-
นอกเขตเทศบาล	100.0	12.5	81.5	6.0	100.0	21.6	56.4	20.0	1.8	0.2
ภาคใต้	100.0	18.0	73.2	8.8	100.0	17.7	52.1	25.1	3.3	1.8
ในเขตเทศบาล	100.0	24.9	69.3	5.8	100.0	17.9	48.7	28.6	3.3	1.5
นอกเขตเทศบาล	100.0	15.1	74.9	10.0	100.0	17.6	53.6	23.6	3.3	1.9

¹ ไม่รวม "ไม่ทราบ/ไม่ตอบ"

ตาราง 41 ร้อยละของครัวเรือนที่มีความคิดเห็นเกี่ยวกับปัญหาสิ่งแวดล้อมในหมู่บ้าน/ชุมชน/ละแวกบ้าน จำแนกตามเขตการปกครอง ภาค และทั่วราชอาณาจักร¹

ปัญหาสิ่งแวดล้อม ภาค และทั่วราชอาณาจักร	รวม	ไม่มีปัญหาเลย						ในเขตเทศบาล						นอกเขตเทศบาล					
		น้อย	ปานกลาง	มาก	ไม่มีประเด็นนี้	รวม	ไม่มี	น้อย	ปานกลาง	มาก	ไม่มีประเด็นนี้	รวม	ไม่มี	น้อย	ปานกลาง	มาก	ไม่มีประเด็นนี้		
																		ปัญหาเลย	ประเด็นนี้
ทั่วราชอาณาจักร																			
ป่าไม้ เช่น ตัดไม้ทำลายป่า บุกรุกพื้นที่ เเผาป่า ไฟป่า	100.0	64.2	8.7	2.9	0.5	23.7	100.0	59.9	5.5	1.9	0.3	32.4	100.0	67.9	11.5	3.8	0.7	16.1	
น้ำเสีย การปนเปื้อนในแหล่งน้ำ	100.0	67.7	13.8	4.5	1.3	12.7	100.0	66.0	14.4	5.6	1.8	12.2	100.0	69.2	13.3	3.6	0.9	13.0	
มลพิษทางอากาศ เช่น จากโรงงาน กองขยะ ฯลฯ	100.0	66.2	13.9	5.7	1.6	12.6	100.0	65.2	15.5	7.0	1.9	10.4	100.0	67.0	12.6	4.7	1.3	14.4	
มลพิษทางเสียง	100.0	67.5	15.9	5.8	1.4	9.4	100.0	63.7	19.9	8.2	1.9	6.3	100.0	70.8	12.3	3.8	1.0	12.1	
น้ำท่วม	100.0	59.4	21.5	10.0	4.2	4.9	100.0	59.5	21.8	9.8	3.5	5.4	100.0	59.4	21.3	10.0	4.8	4.5	
น้ำแล้ง/ขาดแคลนน้ำ	100.0	59.4	17.9	11.1	3.5	8.1	100.0	67.9	13.4	6.1	1.4	11.2	100.0	52.0	21.9	15.3	5.4	5.4	
ดิน เช่น การพังทลายของดิน ดินเปรี้ยว ดินเค็ม ดินเสื่อม	100.0	58.3	13.0	6.3	1.2	21.2	100.0	56.8	7.1	3.1	0.5	32.5	100.0	59.7	18.1	9.1	1.8	11.3	
ศัตรูพืช เช่น เพลี้ย หอยเชอรี่ วัชพืช ฯลฯ	100.0	45.9	15.6	13.8	5.6	19.1	100.0	50.2	8.3	7.0	2.4	32.1	100.0	42.2	22.0	19.7	8.4	7.7	
กรุงเทพมหานคร																			
ป่าไม้ เช่น ตัดไม้ทำลายป่า บุกรุกพื้นที่ เเผาป่า ไฟป่า	100.0	50.3	0.3	0.4	0.1	48.9	100.0	50.2	0.4	0.4	0.1	48.9	-	-	-	-	-	-	
น้ำเสีย การปนเปื้อนในแหล่งน้ำ	100.0	70.1	13.3	3.7	3.0	9.9	100.0	70.1	13.3	3.7	3.0	9.9	-	-	-	-	-	-	
มลพิษทางอากาศ เช่น จากโรงงาน กองขยะ ฯลฯ	100.0	73.4	11.1	4.7	1.6	9.2	100.0	73.4	11.1	4.7	1.6	9.2	-	-	-	-	-	-	
มลพิษทางเสียง	100.0	69.1	21.5	5.4	2.7	1.3	100.0	69.1	21.5	5.4	2.7	1.3	-	-	-	-	-	-	
น้ำท่วม	100.0	61.4	22.1	8.7	3.0	4.8	100.0	61.4	22.1	8.7	3.0	4.8	-	-	-	-	-	-	
น้ำแล้ง/ขาดแคลนน้ำ	100.0	82.0	7.0	0.1	0.1	10.8	100.0	82.0	7.0	0.1	0.1	10.8	-	-	-	-	-	-	
ดิน เช่น การพังทลายของดิน ดินเปรี้ยว ดินเค็ม ดินเสื่อม	100.0	46.7	0.6	0.4	-	52.3	100.0	46.7	0.6	0.4	-	52.3	-	-	-	-	-	-	
ศัตรูพืช เช่น เพลี้ย หอยเชอรี่ วัชพืช ฯลฯ	100.0	45.6	0.7	0.2	0.1	53.4	100.0	45.6	0.7	0.2	0.1	53.4	-	-	-	-	-	-	
ภาคกลาง																			
ป่าไม้ เช่น ตัดไม้ทำลายป่า บุกรุกพื้นที่ เเผาป่า ไฟป่า	100.0	63.6	4.5	2.0	0.3	29.6	100.0	58.4	3.5	1.7	0.2	36.2	100.0	68.4	5.4	2.3	0.3	23.6	
น้ำเสีย การปนเปื้อนในแหล่งน้ำ	100.0	63.8	15.7	6.4	1.5	12.6	100.0	59.8	15.5	7.9	1.7	15.1	100.0	67.4	16.0	5.0	1.3	10.3	
มลพิษทางอากาศ เช่น จากโรงงาน กองขยะ ฯลฯ	100.0	60.0	18.4	9.5	2.6	9.5	100.0	57.1	19.8	10.7	3.3	9.1	100.0	62.6	17.1	8.4	2.0	9.9	
มลพิษทางเสียง	100.0	63.5	19.6	7.7	1.6	7.6	100.0	57.4	23.2	10.5	1.6	7.3	100.0	69.2	16.3	5.0	1.5	8.0	
น้ำท่วม	100.0	62.3	21.4	7.8	2.6	5.9	100.0	57.2	23.5	9.2	3.0	7.1	100.0	67.1	19.5	6.5	2.2	4.7	
น้ำแล้ง/ขาดแคลนน้ำ	100.0	64.0	13.2	6.4	1.6	14.8	100.0	65.4	10.1	4.0	0.7	19.8	100.0	62.7	16.1	8.6	2.4	10.2	
ดิน เช่น การพังทลายของดิน ดินเปรี้ยว ดินเค็ม ดินเสื่อม	100.0	60.1	7.9	4.0	0.6	27.4	100.0	56.6	4.9	1.8	0.2	36.5	100.0	63.3	10.7	6.0	1.0	19.0	
ศัตรูพืช เช่น เพลี้ย หอยเชอรี่ วัชพืช ฯลฯ	100.0	53.0	9.3	8.6	2.4	26.7	100.0	52.9	5.3	3.6	1.1	37.1	100.0	53.2	13.0	13.3	3.6	16.9	

¹ ไม่รวม "ไม่ทราบ/ไม่ตอบ"

ตาราง 41 ร้อยละของครัวเรือนที่มีความคิดเห็นเกี่ยวกับปัญหาสิ่งแวดล้อมในหมู่บ้าน/ชุมชน/ละแวกบ้าน จำแนกตามเขตการปกครอง ภาค และทั่วราชอาณาจักร¹ (ต่อ)

ปัญหาสิ่งแวดล้อม ภาค และทั่วราชอาณาจักร	รวม	ไม่มี						ในเขตเทศบาล						นอกเขตเทศบาล							
		ปัญหาเลย	น้อย	ปานกลาง	มาก	ไม่มี	ประเด็นนี้	รวม	ไม่มี	น้อย	ปานกลาง	มาก	ไม่มี	ประเด็นนี้	รวม	ไม่มี	น้อย	ปานกลาง	มาก	ไม่มี	ประเด็นนี้
ภาคเหนือ																					
ป่าไม้ เช่น ตัดไม้ทำลายป่า บุกรุกพื้นที่ เมาป่า ไฟป่า	100.0	65.3	14.7	5.2	1.3	13.5	100.0	67.5	11.5	4.4	0.6	16.0	100.0	64.1	16.6	5.6	1.7	12.0			
น้ำเสีย การปนเปื้อนในแหล่งน้ำ	100.0	68.0	13.3	4.3	0.7	13.7	100.0	66.2	15.3	6.2	1.4	10.9	100.0	69.0	12.1	3.2	0.3	15.4			
มลพิษทางอากาศ เช่น จากโรงงาน กองขยะ ฯลฯ	100.0	66.8	12.5	4.3	1.1	15.3	100.0	64.2	16.4	6.1	1.0	12.3	100.0	68.3	10.1	3.3	1.2	17.1			
มลพิษทางเสียง	100.0	69.4	10.7	5.0	0.8	14.1	100.0	65.2	14.6	7.9	1.1	11.2	100.0	71.8	8.5	3.3	0.7	15.7			
น้ำท่วม	100.0	62.8	18.5	9.9	2.8	6.0	100.0	65.2	16.9	9.9	1.8	6.2	100.0	61.3	19.5	10.0	3.4	5.8			
น้ำแล้ง/ขาดแคลนน้ำ	100.0	54.0	20.0	16.6	4.5	4.9	100.0	63.3	16.7	12.0	1.9	6.1	100.0	48.4	21.9	19.3	6.1	4.3			
ดิน เช่น การพังทลายของดิน ดินเปรี้ยว ดินเค็ม ดินเสื่อม	100.0	63.7	15.4	9.3	1.1	10.5	100.0	66.9	11.4	6.7	0.5	14.5	100.0	61.9	17.7	10.8	1.5	8.1			
ศัตรูพืช เช่น เพลี้ย หอยเชอรี่ วัชพืช ฯลฯ	100.0	44.2	20.2	23.1	6.9	5.6	100.0	53.9	13.7	17.0	4.4	11.0	100.0	38.6	24.0	26.6	8.4	2.4			
ภาคตะวันออกเฉียงเหนือ																					
ป่าไม้ เช่น ตัดไม้ทำลายป่า บุกรุกพื้นที่ เมาป่า ไฟป่า	100.0	68.0	13.4	3.5	0.4	14.7	100.0	67.3	11.5	2.4	0.2	18.6	100.0	68.4	14.2	4.0	0.4	13.0			
น้ำเสีย การปนเปื้อนในแหล่งน้ำ	100.0	70.3	12.7	3.2	0.7	13.1	100.0	69.5	13.9	4.3	0.7	11.6	100.0	70.7	12.1	2.8	0.7	13.7			
มลพิษทางอากาศ เช่น จากโรงงาน กองขยะ ฯลฯ	100.0	68.7	11.7	3.4	1.0	15.2	100.0	67.7	13.2	5.1	1.0	13.0	100.0	69.0	11.1	2.7	1.0	16.2			
มลพิษทางเสียง	100.0	69.7	13.2	4.6	0.9	11.6	100.0	66.1	16.2	8.0	1.6	8.1	100.0	71.3	11.8	3.2	0.6	13.1			
น้ำท่วม	100.0	58.9	21.8	10.6	5.7	3.0	100.0	60.1	20.9	10.6	4.7	3.7	100.0	58.3	22.2	10.6	6.2	2.7			
น้ำแล้ง/ขาดแคลนน้ำ	100.0	46.0	24.6	19.5	7.6	2.3	100.0	53.3	23.2	15.1	4.4	4.0	100.0	42.7	25.2	21.5	9.1	1.5			
ดิน เช่น การพังทลายของดิน ดินเปรี้ยว ดินเค็ม ดินเสื่อม	100.0	56.3	23.4	10.4	2.5	7.4	100.0	61.1	17.6	7.4	1.6	12.3	100.0	54.3	25.9	11.7	2.9	5.2			
ศัตรูพืช เช่น เพลี้ย หอยเชอรี่ วัชพืช ฯลฯ	100.0	34.7	26.3	22.9	12.5	3.6	100.0	44.4	20.4	17.5	7.5	10.2	100.0	30.5	28.8	25.3	14.7	0.7			
ภาคใต้																					
ป่าไม้ เช่น ตัดไม้ทำลายป่า บุกรุกพื้นที่ เมาป่า ไฟป่า	100.0	69.9	9.2	3.3	0.7	16.9	100.0	67.7	7.3	3.0	0.4	21.6	100.0	71.1	10.3	3.4	0.9	14.3			
น้ำเสีย การปนเปื้อนในแหล่งน้ำ	100.0	68.5	13.0	4.1	1.1	13.3	100.0	67.3	13.5	5.5	0.9	12.8	100.0	69.2	12.6	3.4	1.2	13.6			
มลพิษทางอากาศ เช่น จากโรงงาน กองขยะ ฯลฯ	100.0	67.7	12.7	4.6	1.2	13.8	100.0	65.0	16.4	6.2	1.6	10.8	100.0	69.1	10.7	3.7	1.0	15.5			
มลพิษทางเสียง	100.0	68.4	13.9	5.4	1.6	10.7	100.0	62.7	18.9	9.6	2.4	6.4	100.0	71.6	11.0	3.1	1.2	13.1			
น้ำท่วม	100.0	46.9	24.9	14.9	8.3	5.0	100.0	52.1	24.0	13.5	7.3	3.1	100.0	44.0	25.4	15.7	8.9	6.0			
น้ำแล้ง/ขาดแคลนน้ำ	100.0	60.8	23.7	8.1	1.6	5.8	100.0	67.9	19.8	6.0	1.3	5.0	100.0	56.8	26.0	9.2	1.8	6.2			
ดิน เช่น การพังทลายของดิน ดินเปรี้ยว ดินเค็ม ดินเสื่อม	100.0	62.8	13.1	5.5	1.3	17.3	100.0	64.7	8.9	3.1	0.6	22.7	100.0	61.8	15.5	6.7	1.8	14.2			
ศัตรูพืช เช่น เพลี้ย หอยเชอรี่ วัชพืช ฯลฯ	100.0	54.7	17.5	8.6	2.9	16.3	100.0	59.8	10.9	5.6	1.5	22.2	100.0	51.8	21.3	10.3	3.6	13.0			

¹ ไม่รวม "ไม่ทราบ/ไม่ตอบ"

ตาราง 42 ร้อยละของครัวเรือนที่มีการทำกิจกรรมอนุรักษ์ธรรมชาติและสิ่งแวดล้อม จำแนกตามเขตการปกครอง ภาค และทั่วราชอาณาจักร¹

เขตการปกครอง ภาค และทั่วราชอาณาจักร	รวม	กิจกรรมอนุรักษ์ธรรมชาติและสิ่งแวดล้อม	
		ไม่มี	มี
ทั่วราชอาณาจักร	100.0	25.4	74.6
ในเขตเทศบาล	100.0	31.6	68.4
นอกเขตเทศบาล	100.0	20.0	80.0
กรุงเทพมหานคร	100.0	54.8	45.2
ภาคกลาง	100.0	27.5	72.5
ในเขตเทศบาล	100.0	28.5	71.5
นอกเขตเทศบาล	100.0	26.5	73.5
ภาคเหนือ	100.0	17.8	82.2
ในเขตเทศบาล	100.0	15.9	84.1
นอกเขตเทศบาล	100.0	18.9	81.1
ภาคตะวันออกเฉียงเหนือ	100.0	15.3	84.7
ในเขตเทศบาล	100.0	17.4	82.6
นอกเขตเทศบาล	100.0	14.3	85.7
ภาคใต้	100.0	22.3	77.7
ในเขตเทศบาล	100.0	23.2	76.8
นอกเขตเทศบาล	100.0	21.8	78.2

¹ ไม่รวม "ไม่ทราบ/ไม่ตอบ"

ตาราง 43 ร้อยละของครัวเรือนที่มีการกำจัดขยะและแยกขยะ จำแนกตามเขตการปกครอง ภาค และทั่วราชอาณาจักร¹

เขตการปกครอง ภาค และทั่วราชอาณาจักร	วิธีการกำจัดขยะภายในครัวเรือน									การแยกขยะเพื่อนำกลับไปใช้ใหม่/ขาย			
	รวม	เก็บรวบรวม ให้พนักงาน นำไปทิ้ง	เผา	ฝังกลบ	นำไปเลี้ยง สัตว์	ทำปุ๋ยหมัก	ทิ้งลงแม่น้ำ ลำคลอง	ทิ้งตาม ที่ว่าง ที่สาธารณะ	อื่น ๆ	รวม	ไม่ทำ	ทำ บางครั้ง/ บางเวลา	ทำเป็นประจำ
ทั่วราชอาณาจักร	100.0	71.8	24.3	1.1	0.4	0.7	-	1.5	0.2	100.0	23.4	41.3	35.3
ในเขตเทศบาล	100.0	92.4	5.8	0.3	0.2	0.3	-	1.0	-	100.0	27.1	39.1	33.8
นอกเขตเทศบาล	100.0	53.8	40.5	1.7	0.6	1.1	-	2.0	0.3	100.0	20.2	43.2	36.6
กรุงเทพมหานคร	100.0	99.6	0.2	-	-	-	0.1	0.1	-	100.0	33.8	30.9	35.3
ภาคกลาง	100.0	84.0	15.0	0.3	-	0.1	-	0.6	-	100.0	25.8	40.5	33.7
ในเขตเทศบาล	100.0	95.3	3.9	0.1	-	0.1	-	0.6	-	100.0	28.5	39.5	32.0
นอกเขตเทศบาล	100.0	73.4	25.3	0.4	0.1	0.2	-	0.6	-	100.0	23.3	41.4	35.3
ภาคเหนือ	100.0	65.5	27.2	2.4	1.6	0.8	-	1.8	0.7	100.0	18.4	43.3	38.3
ในเขตเทศบาล	100.0	89.7	6.1	1.0	0.9	0.9	-	1.4	-	100.0	19.4	41.6	39.0
นอกเขตเทศบาล	100.0	51.2	39.7	3.2	2.0	0.8	-	2.0	1.1	100.0	17.8	44.3	37.9
ภาคตะวันออกเฉียงเหนือ	100.0	53.3	40.0	1.2	0.3	1.7	-	3.4	0.1	100.0	14.8	47.1	38.1
ในเขตเทศบาล	100.0	81.7	14.7	0.2	0.1	0.3	-	2.9	0.1	100.0	18.0	47.7	34.3
นอกเขตเทศบาล	100.0	40.8	51.2	1.6	0.5	2.3	-	3.5	0.1	100.0	13.3	46.9	39.8
ภาคใต้	100.0	61.4	34.5	1.8	0.2	0.8	0.1	1.2	-	100.0	32.0	38.9	29.1
ในเขตเทศบาล	100.0	85.0	11.3	0.8	0.2	1.1	0.2	1.4	-	100.0	30.2	42.4	27.4
นอกเขตเทศบาล	100.0	48.3	47.4	2.3	0.2	0.6	0.1	1.1	-	100.0	33.0	37.0	30.0

¹ ไม่รวม "ไม่ทราบ/ไม่ตอบ"

ตาราง 44 ร้อยละของผู้ตอบสัมภาษณ์ จำแนกตามคะแนนความพึงพอใจ เขตการปกครอง ภาค และทั่วราชอาณาจักร¹

ภาค และทั่วราชอาณาจักร	รวม	คะแนน			
		ไม่เลย (0)	เล็กน้อย (1)	มาก (2)	มากที่สุด (3)
ทั่วราชอาณาจักร	100.0	0.7	17.2	73.4	8.7
ในเขตเทศบาล	100.0	0.6	17.2	73.9	8.3
นอกเขตเทศบาล	100.0	0.9	17.2	72.9	9.0
กรุงเทพมหานคร	100.0	0.3	16.7	76.2	6.8
ภาคกลาง	100.0	0.8	20.1	70.9	8.2
ในเขตเทศบาล	100.0	0.8	20.7	70.6	7.9
นอกเขตเทศบาล	100.0	0.7	19.6	71.1	8.6
ภาคเหนือ	100.0	0.8	16.6	74.3	8.3
ในเขตเทศบาล	100.0	0.5	15.8	73.9	9.8
นอกเขตเทศบาล	100.0	1.0	17.0	74.6	7.4
ภาคตะวันออกเฉียงเหนือ	100.0	1.1	15.5	73.8	9.6
ในเขตเทศบาล	100.0	0.8	14.5	76.2	8.5
นอกเขตเทศบาล	100.0	1.2	15.9	72.8	10.1
ภาคใต้	100.0	0.3	15.1	74.2	10.4
ในเขตเทศบาล	100.0	0.2	14.5	73.8	11.5
นอกเขตเทศบาล	100.0	0.4	15.5	74.3	9.8

¹ ไม่รวม "ไม่ทราบ/ไม่ตอบ"

ตาราง 45 ร้อยละของผู้ตอบสัมภาษณ์ จำแนกตามคะแนนความสุข เขตการปกครอง ภาค และทั่วราชอาณาจักร¹

ภาค และทั่วราชอาณาจักร	รวม	คะแนน			
		0 (ไม่เลย)	1 (เล็กน้อย)	2 (มาก)	3 (มากที่สุด)
ทั่วราชอาณาจักร	100.0	0.4	14.6	74.8	10.2
ในเขตเทศบาล	100.0	0.2	14.7	74.7	10.4
นอกเขตเทศบาล	100.0	0.5	14.6	74.9	10.0
กรุงเทพมหานคร	100.0	0.2	14.3	75.7	9.8
ภาคกลาง	100.0	0.4	16.9	72.2	10.5
ในเขตเทศบาล	100.0	0.3	17.7	71.4	10.6
นอกเขตเทศบาล	100.0	0.5	16.1	73.0	10.4
ภาคเหนือ	100.0	0.4	14.9	75.8	8.9
ในเขตเทศบาล	100.0	0.2	13.4	76.0	10.4
นอกเขตเทศบาล	100.0	0.5	15.8	75.7	8.0
ภาคตะวันออกเฉียงเหนือ	100.0	0.6	13.3	75.6	10.5
ในเขตเทศบาล	100.0	0.4	12.2	77.6	9.8
นอกเขตเทศบาล	100.0	0.6	13.8	74.8	10.8
ภาคใต้	100.0	0.2	11.8	77.1	10.9
ในเขตเทศบาล	100.0	0.1	11.8	75.9	12.2
นอกเขตเทศบาล	100.0	0.3	11.8	77.8	10.2

¹ ไม่รวม "ไม่ทราบ/ไม่ตอบ"

ตาราง 46 คะแนนเฉลี่ยสุขภาพจิตของผู้ตอบสัมภาษณ์ จำแนกตามเขตการปกครอง ภาค และทั่วราชอาณาจักร¹

เขตการปกครอง ภาค และทั่วราชอาณาจักร	คะแนน
ทั่วราชอาณาจักร	31.18
ในเขตเทศบาล	31.10
นอกเขตเทศบาล	31.26
กรุงเทพมหานคร	31.16
ภาคกลาง	30.65
ในเขตเทศบาล	30.43
นอกเขตเทศบาล	30.86
ภาคเหนือ	31.25
ในเขตเทศบาล	31.43
นอกเขตเทศบาล	31.15
ภาคตะวันออกเฉียงเหนือ	31.64
ในเขตเทศบาล	31.77
นอกเขตเทศบาล	31.58
ภาคใต้	31.43
ในเขตเทศบาล	31.41
นอกเขตเทศบาล	31.44

¹ ไม่รวม "ไม่ทราบ/ไม่ตอบ"

ตาราง 47 คะแนนของการประพจน์ ปฏิบัติตามศาสตร์พระราช (SCI - S4S) จำแนกตามเขตการปกครอง ภาค และทั่วราชอาณาจักร

เขตการปกครอง และภาค	คะแนน
ทั่วราชอาณาจักร	59.4
ในเขตเทศบาล	60.6
นอกเขตเทศบาล	62.4
กรุงเทพมหานคร	60.5
ภาคกลาง	55.5
ภาคเหนือ	63.7
ภาคตะวันออกเฉียงเหนือ	65.1
ภาคใต้	59.5

ตาราง 48 คะแนนของการประพฤติ ปฏิบัติตามศาสตร์พระราชา (SCI - S4S) จำแนกตามตัวชี้วัดย่อย เขตการปกครอง ภาค และทั่วราชอาณาจักร

ตัวชี้วัดย่อย	คะแนน							
	ทั่วราชอาณาจักร	ในเขตเทศบาล	นอกเขตเทศบาล	กรุงเทพมหานคร	ภาคกลาง	ภาคเหนือ	ภาคตะวันออกเฉียงเหนือ	ภาคใต้
ความพอประมาณ	64.8	65.8	63.8	68.7	65.7	65.1	61.7	64.5
ความเพียร	65.9	66.0	65.8	65.3	63.9	66.9	67.6	66.2
รอบคอบ ระมัดระวัง	79.4	79.4	79.4	81.7	77.7	80.5	80.7	76.9
ซื่อสัตย์	50.8	47.6	53.7	48.5	47.8	55.8	51.2	52.9
มีเหตุผล	61.5	60.9	62.0	60.1	60.2	61.5	63.6	61.9
รอบรู้	60.5	60.2	60.8	60.2	58.0	63.1	62.1	59.6
มีภูมิคุ้มกัน	55.8	56.1	55.5	55.0	55.2	53.3	58.3	56.2
แบ่งปัน	54.5	50.0	58.4	45.4	50.7	58.1	58.2	60.1
สามัคคี	59.0	54.3	63.2	55.7	52.0	62.8	69.0	53.7
รักษาสีงแวดล้อม	62.4	65.9	59.4	64.1	59.3	66.5	65.0	57.4
ระเบิดจากภายใน*	55.5	-	63.5	-	46.8	64.6	70.4	54.5
จิตสาธารณะ*	66.0	-	73.8	-	57.1	75.6	79.9	66.6
พึ่งตนเอง*	55.9	-	61.4	-	51.0	62.4	64.4	55.6
ผู้นำ*	53.9	-	59.3	-	50.9	62.7	60.1	58.9
นวัตกรรมในชุมชน*	44.7	-	56.2	-	36.2	56.3	63.9	46.7

* ตัวชี้วัดย่อยมีเฉพาะนอกเขตเทศบาลเท่านั้น

ตาราง 49 คะแนนของผลลัพธ์การพัฒนา (SCI-OC) จำแนกตามเขตการปกครอง ภาค และทั่วราชอาณาจักร

เขตการปกครอง และภาค	คะแนน
ทั่วราชอาณาจักร	63.0
ในเขตเทศบาล	64.0
นอกเขตเทศบาล	62.0
กรุงเทพมหานคร	68.6
ภาคกลาง	63.0
ภาคเหนือ	62.9
ภาคตะวันออกเฉียงเหนือ	62.0
ภาคใต้	61.9

ตาราง 50 คะแนนของผลลัพธ์การพัฒนา (SCI-OC) จำแนกตามตัวชี้วัดย่อย เขตการปกครอง ภาค และทั่วราชอาณาจักร

ตัวชี้วัดย่อย	คะแนน							
	ทั่วราชอาณาจักร	ในเขตเทศบาล	นอกเขตเทศบาล	กรุงเทพมหานคร	ภาคกลาง	ภาคเหนือ	ภาคตะวันออกเฉียงเหนือ	ภาคใต้
ความสุข	70.2	70.6	70.0	71.3	69.4	69.6	70.6	71.4
ไม่จน	78.9	83.0	75.3	90.2	80.9	76.7	72.5	78.6
สุขภาพ	87.8	88.0	87.7	87.6	88.0	87.6	87.9	88.0
การศึกษา	17.3	18.6	16.1	20.1	17.5	16.0	16.5	17.5
มีงานทำ	84.9	84.0	85.6	82.3	84.9	85.8	85.7	84.2
รายจ่าย	26.3	32.9	20.5	43.5	31.2	21.7	15.9	24.8
รายได้	51.2	60.3	43.3	72.5	59.5	44.4	38.5	45.2
สภาพบ้าน	90.3	90.9	89.8	91.9	90.0	90.6	89.5	90.6
ทรัพย์สิน	48.8	49.7	48.0	49.7	48.9	50.4	48.1	46.6
สิ่งแวดล้อม	81.0	82.4	79.8	86.1	80.8	80.5	79.1	81.1
ความเท่าเทียม	57.2	56.8	57.6	59.4	53.7	57.3	59.6	58.5
ทุนสังคม*	60.9	-	69.6	-	50.1	72.7	79.3	56.3

* ตัวชี้วัดย่อยมีเฉพาะนอกเขตเทศบาลเท่านั้น

ภาคผนวก ก
แผนการสู่มั่วอย่าง
และ
วิธีการประมาณผล

โครงการสำรวจคุณภาพชีวิตของประชาชนอย่างยั่งยืน ตามหลักเศรษฐกิจพอเพียง พ.ศ.2561

แผนการสุ่มตัวอย่าง

แผนการสุ่มตัวอย่าง

การสำรวจด้วยตัวอย่างครั้งนี้ใช้แผนการสุ่มตัวอย่างแบบ stratified two-stage sampling โดยมีกรุงเทพมหานครและจังหวัดเป็นสตราตัม ซึ่งมีทั้งสิ้น 77 สตราตัม และในแต่ละสตราตัม (ไม่รวมกรุงเทพมหานคร) ได้ทำการแบ่งออกเป็น 2 สตราตัมย่อย ตามลักษณะการปกครองของกรมการปกครอง คือ ในเขตเทศบาล และนอกเขตเทศบาล เขตแจงนับ (Enumeration Area : EA) เป็นหน่วยตัวอย่าง ขั้นที่หนึ่ง ครั้วเรือนส่วนบุคคลเป็นหน่วยตัวอย่างขั้นที่สอง และกำหนดให้สัมภาษณ์ข้อมูลส่วนบุคคลจากสมาชิกทุกคนในครั้วเรือนส่วนบุคคลตัวอย่าง สัมภาษณ์ข้อมูลครั้วเรือนจากหัวหน้าครั้วเรือนที่มีอายุ 15 ปี ขึ้นไป

กำหนดขนาดตัวอย่าง สำหรับกรุงเทพมหานคร 200 EAs และในแต่ละจังหวัดจำแนกตามเขตการปกครองละ 36 EAs ตัวอย่าง EA ตัวอย่างละ 15 ครั้วเรือน รวมขนาดตัวอย่างจังหวัดละ 72 EAs 1,080 ครั้วเรือน รวมทั่วประเทศทั้งสิ้น 5,672 EAs 85,080 คน ดังนี้

ภาค	รวม		ในเขตเทศบาล		นอกเขตเทศบาล	
	EA ตัวอย่าง	ครั้วเรือนส่วนบุคคลตัวอย่าง	EA ตัวอย่าง	ครั้วเรือนส่วนบุคคลตัวอย่าง	EA ตัวอย่าง	ครั้วเรือนส่วนบุคคลตัวอย่าง
1. กรุงเทพมหานคร	200	3,000	200	3,000	-	-
2. กลาง (ไม่รวม กทม.)	1,800	27,000	900	13,500	900	13,500
3. เหนือ	1,224	18,360	612	9,180	612	9,180
4. ตะวันออกเฉียงเหนือ	1,440	21,600	720	10,800	720	10,800
5. ใต้	1,008	15,120	504	7,560	504	7,560
รวมทั้งประเทศ	5,672	85,080	2,936	44,040	2,736	41,040

โครงการสำรวจคุณภาพชีวิตของประชาชนอย่างยั่งยืน ตามหลักเศรษฐกิจพอเพียง พ.ศ. 2561

วิธีการประมาณผล (ระดับภาค)

การเสนอผลของการสำรวจได้เสนอผลการสำรวจในระดับกรุงเทพมหานคร และภาค จำนวน 4 ภาค คือ ภาคกลาง (ยกเว้นกรุงเทพมหานคร) ภาคเหนือ ภาคตะวันออกเฉียงเหนือ และภาคใต้ โดยจำแนกตามเขตการปกครอง คือ ในเขตเทศบาล และนอกเขตเทศบาล

ในการประมาณค่า กำหนดให้

$$k = 1, 2, 3, \dots, m_{hij} \quad (\text{เขตแขวนับตัวอย่าง})$$

$$j = 1, 2 \quad (\text{เขตการปกครอง})$$

$$i = 1, 2, 3, \dots, A_h \quad (\text{จังหวัด})$$

$$h = 1, 2, 3, 4, 5 \quad (\text{ภาค})$$

ส่วนที่ 1 : การประมาณค่าของประชาชน

1.1 การประมาณค่าย่อรวม

1.1.1 สูตรการประมาณค่าย่อรวมที่ปรับแล้วของจำนวนประชากรที่มีลักษณะที่ต้องการศึกษา X สำหรับเขตการปกครอง j ภาค h คือ

$$x'_{1hj} = \frac{x'_{1hj}}{y'_{1hj}} Y_{1hj} = r_{1hj} Y_{1hj} \quad \dots\dots\dots (1)$$

โดยที่ x'_{1hj} คือ ค่าประมาณย่อรวมโดยปกติจากการเลือกตัวอย่าง ของจำนวนประชาชนทั้งสิ้นที่มีลักษณะที่ต้องการศึกษา X สำหรับเขตการปกครอง j ภาค h

y'_{1hj} คือ ค่าประมาณย่อรวมโดยปกติจากการเลือกตัวอย่าง ของจำนวนประชาชนทั้งสิ้น สำหรับเขตการปกครอง j ภาค h

Y_{1hj} คือ จำนวนประชาชนทั้งสิ้น ที่ได้จากการคาดประมาณประชากรของประเทศไทย¹ สำหรับเขตการปกครอง j ภาค h

r_{1hj} คือ อัตราส่วนของค่าประมาณจำนวนประชาชนทั้งสิ้นที่มีลักษณะที่ต้องการศึกษา X กับค่าประมาณจำนวนประชากรทั้งสิ้น สำหรับเขตการปกครอง j ภาค h ซึ่ง

$$r_{1hj} = \frac{x'_{1hj}}{y'_{1hj}}$$

¹ การคาดประมาณประชากรของประเทศไทย พ.ศ. 2553 – 2583 สำนักงานคณะกรรมการพัฒนาการเศรษฐกิจและสังคมแห่งชาติ แผนพัฒนาเศรษฐกิจและสังคมแห่งชาติ ฉบับที่ 11 (กุมภาพันธ์ 2556)

สูตรการคำนวณค่าประมาณยอดรวมโดยปกติจากการเลือกตัวอย่าง คือ

$$i) \quad x'_{hj} = \sum_{i=1}^{A_h} x'_{hij} \quad \dots\dots\dots (2)$$

โดยที่ x'_{hij} คือ ค่าประมาณยอดรวมโดยปกติจากการเลือกตัวอย่าง ของจำนวนประชาชนทั้งสิ้นที่มีลักษณะที่ต้องการศึกษา X สำหรับเขตการปกครอง j จังหวัด i ภาค h ซึ่ง

$$x'_{hij} = \frac{1}{m_{hij}} \sum_{k=1}^{m_{hij}} \frac{1}{P_{hijk}} \frac{N_{hijk}}{n_{hijk}} x_{1hijk}$$

x_{1hijk} คือ จำนวนประชาชนที่เจงนับได้ทั้งสิ้น ที่มีลักษณะที่ต้องการศึกษา X ในเขตเจงนับตัวอย่าง k เขตการปกครอง j จังหวัด i ภาค h

N_{hijk} คือ จำนวนครัวเรือนที่นับเจดได้ทั้งสิ้นในเขตเจงนับตัวอย่าง k เขตการปกครอง j จังหวัด i ภาค h

n_{hijk} คือ จำนวนครัวเรือนที่เจงนับได้ทั้งสิ้นในเขตเจงนับตัวอย่าง k เขตการปกครอง j จังหวัด i ภาค h

P_{hijk} คือ ความน่าจะเป็นที่จะเลือกได้เขตเจงนับตัวอย่าง k ในเขตการปกครอง j จังหวัด i ภาค h

m_{hij} คือ จำนวนเขตเจงนับตัวอย่างทั้งสิ้นในเขตการปกครอง j จังหวัด i ภาค h

A_h คือ จำนวนจังหวัดทั้งสิ้นในภาค h และ $\sum_{h=1}^5 A_h = 77$

$$ii) \quad y'_{hj} = \sum_{i=1}^{A_h} y'_{hij} \quad \dots\dots\dots (3)$$

โดยที่ y'_{hij} คือ ค่าประมาณยอดรวมโดยปกติจากการเลือกตัวอย่าง ของจำนวนประชาชนทั้งสิ้น สำหรับเขตการปกครอง j จังหวัด i ภาค h ซึ่ง

$$y'_{hij} = \frac{1}{m_{hij}} \sum_{k=1}^{m_{hij}} \frac{1}{P_{hijk}} \frac{N_{hijk}}{n_{hijk}} y_{1hijk}$$

y_{1hijk} คือ จำนวนประชาชนที่เจงนับได้ทั้งสิ้น ในเขตเจงนับตัวอย่าง k เขตการปกครอง j จังหวัด i ภาค h

1.1.2 สูตรการประมาณค่ายอดรวมที่ปรับแล้วของจำนวนประชาชนที่มีลักษณะที่ต้องการศึกษา X สำหรับเขตการปกครอง j ภาค h คือ

$$x''_{1hj} = \sum_{i=1}^{A_h} x''_{1hij} \dots\dots\dots (4)$$

1.1.3 สูตรการประมาณค่ายอดรวมที่ปรับแล้วของจำนวนประชาชนที่มีลักษณะที่ต้องการศึกษา X สำหรับภาค h คือ

$$x''_{1h} = \sum_{j=1}^2 x''_{1hj} \dots\dots\dots (5)$$

1.1.4 สูตรการประมาณค่ายอดรวมที่ปรับแล้วของจำนวนประชาชนที่มีลักษณะที่ต้องการศึกษา X สำหรับเขตการปกครอง j ทวีราชอาณาจักร คือ

$$x''_{1j} = \sum_{h=1}^5 x''_{1hj} \dots\dots\dots (6)$$

1.1.5 สูตรการประมาณค่ายอดรวมที่ปรับแล้วของจำนวนประชาชนที่มีลักษณะที่ต้องการศึกษา X สำหรับทวีราชอาณาจักร คือ

$$x''_1 = \sum_{h=1}^5 x''_{1h} = \sum_{j=1}^2 x''_{1j} \dots\dots\dots (7)$$

1.2 การประมาณค่าความแปรปรวนของค่าประมาณยอดรวม

1.2.1 สูตรการประมาณค่าความแปรปรวนของ x''_{1hj} คือ

$$\hat{V}(x''_{1hj}) = \left[\frac{Y_{1hj}}{y'_{1hj}} \right]^2 \sum_{i=1}^{A_h} \left[\frac{1}{m_{hij}(m_{hij}-1)} \left[\sum_{k=1}^{m_{hij}} z'^2_{1hijk} - m_{hij} z'^2_{1hij} \right] \right] \dots\dots\dots (8)$$

โดยที่ $z'_{1hijk} = x'_{1hijk} - r_{hj} y'_{1hijk}$

$$z'_{1hij} = x'_{1hij} - r_{hj} y'_{1hij}$$

$$x'_{1hijk} = \frac{1}{P_{hijk}} \frac{N_{hijk}}{n_{hijk}} x_{1hijk}$$

$$y'_{1hijk} = \frac{1}{P_{hijk}} \frac{N_{hijk}}{n_{hijk}} y_{1hijk}$$

1.2.2 สูตรการประมาณค่าความแปรปรวนของ x''_{1hj} คือ

$$\hat{V}(x''_{1hj}) = \sum_{i=1}^{A_h} \hat{V}(x''_{1hij}) \dots\dots\dots (9)$$

1.2.3 สูตรการประมาณค่าความแปรปรวนของ x''_{1h} คือ

$$\hat{V}(x''_{1h}) = \sum_{j=1}^2 \hat{V}(x''_{1hj}) \quad \dots\dots\dots (10)$$

1.2.4 สูตรการประมาณค่าความแปรปรวนของ x''_{1j} คือ

$$\hat{V}(x''_{1j}) = \sum_{h=1}^5 \hat{V}(x''_{1hj}) \quad \dots\dots\dots (11)$$

1.2.5 สูตรการประมาณค่าความแปรปรวนของ x''_1 คือ

$$\hat{V}(x''_1) = \sum_{h=1}^5 \hat{V}(x''_{1h}) = \sum_{j=1}^2 \hat{V}(x''_{1j}) \quad \dots\dots\dots (12)$$

1.3 การประมาณค่าสัมประสิทธิ์การแปรผันของค่าประมาณยอดรวม

1.3.1 สูตรการประมาณค่าสัมประสิทธิ์การแปรผันของ x''_{1hj} คือ

$$cv(x''_{1hj}) = \frac{\sqrt{\hat{V}(x''_{1hj})}}{x''_{1hj}} \times 100 \quad \% \quad \dots\dots\dots (13)$$

1.3.2 สูตรการประมาณค่าสัมประสิทธิ์การแปรผันของ x''_{1h} คือ

$$cv(x''_{1h}) = \frac{\sqrt{\hat{V}(x''_{1h})}}{x''_{1h}} \times 100 \quad \% \quad \dots\dots\dots (14)$$

1.3.3 สูตรการประมาณค่าสัมประสิทธิ์การแปรผันของ x''_{1j} คือ

$$cv(x''_{1j}) = \frac{\sqrt{\hat{V}(x''_{1j})}}{x''_{1j}} \times 100 \quad \% \quad \dots\dots\dots (15)$$

1.3.4 สูตรการประมาณค่าสัมประสิทธิ์การแปรผันของ x''_1 คือ

$$cv(x''_1) = \frac{\sqrt{\hat{V}(x''_1)}}{x''_1} \times 100 \quad \% \quad \dots\dots\dots (16)$$

ส่วนที่ 2 : การประมาณค่าของครัวเรือน

2.1 การประมาณค่ายอดรวม

2.1.1 สูตรการประมาณค่ายอดรวมที่ปรับแล้วของลักษณะที่ต้องการศึกษา X ของครัวเรือน สำหรับเขตการปกครอง j ภาค h คือ

$$x'_{2hj} = \frac{x'_{2hj}}{y'_{2hj}} Y_{2hj} = r_{2hj} Y_{2hj} \quad \dots\dots\dots (17)$$

โดยที่ x'_{2hj} คือ ค่าประมาณยอดรวมโดยปกติจากการเลือกตัวอย่าง ของลักษณะที่ต้องการศึกษา X ของครัวเรือน สำหรับเขตการปกครอง j ภาค h

y'_{2hj} คือ ค่าประมาณยอดรวมโดยปกติจากการเลือกตัวอย่าง ของจำนวนครัวเรือนทั้งสิ้น สำหรับเขตการปกครอง j ภาค h

Y_{2hj} คือ จำนวนครัวเรือนทั้งสิ้น ที่ได้จากการคาดประมาณประชากรของประเทศไทย² สำหรับเขตการปกครอง j ภาค h

r_{2hj} คือ อัตราส่วนของค่าประมาณลักษณะที่ต้องการศึกษา X กับ ค่าประมาณจำนวนครัวเรือนทั้งสิ้น ในเขตการปกครอง j ภาค h ซึ่ง

$$r_{2hj} = \frac{x'_{2hj}}{y'_{2hj}}$$

สูตรการคำนวณค่าประมาณยอดรวมโดยปกติจากการเลือกตัวอย่าง คือ

$$i) \quad x'_{2hj} = \sum_{i=1}^{A_h} x'_{2hij} \quad \dots\dots\dots (18)$$

โดยที่ x'_{2hij} คือ ค่าประมาณยอดรวมโดยปกติจากการเลือกตัวอย่าง ของลักษณะที่ต้องการศึกษา X ของครัวเรือน สำหรับเขตการปกครอง j จังหวัด i ภาค h ซึ่ง

$$x'_{2hij} = \frac{1}{m_{hij}} \sum_{k=1}^{m_{hij}} \frac{1}{P_{hijk}} \frac{N_{hijk}}{n_{hijk}} x_{2hijk}$$

x_{2hijk} คือ ค่าของลักษณะที่ต้องการศึกษา X ของครัวเรือนที่เจนนับได้ทั้งสิ้น สำหรับเขตเจนนับตัวอย่าง k เขตการปกครอง j จังหวัด i ภาค h

² การคาดประมาณประชากรของประเทศไทย พ.ศ. 2553 - 2583 สำนักงานคณะกรรมการพัฒนาการเศรษฐกิจและสังคมแห่งชาติ แผนพัฒนาเศรษฐกิจและสังคมแห่งชาติ ฉบับที่ 11 (กุมภาพันธ์ 2556)

$$ii) \quad y'_{2hj} = \sum_{i=1}^{A_h} y'_{2hij} \quad \dots\dots\dots (19)$$

โดยที่ y'_{2hij} คือ ค่าประมาณยอดรวมโดยปกติจากการเลือกตัวอย่าง ของจำนวน
ครัวเรือนทั้งสิ้น สำหรับเขตการปกครอง j จังหวัด i ภาค h ซึ่ง

$$y'_{2hij} = \frac{1}{m_{hij}} \sum_{k=1}^{m_{hij}} \frac{1}{P_{hijk}} \frac{N_{hijk}}{n_{hijk}} y_{2hijk}$$

y_{2hijk} คือ จำนวนครัวเรือนตัวอย่างที่แจกจ่ายได้ทั้งสิ้น ในเขตแดน
ตัวอย่าง k เขตการปกครอง j จังหวัด i ภาค h

2.1.2 สูตรการประมาณค่ายอดรวมที่ปรับแล้วของลักษณะที่ต้องการศึกษา X ของครัวเรือน
สำหรับ สำหรับภาค h คือ

$$x''_{2h} = \sum_{j=1}^2 x''_{2hj} \quad \dots\dots\dots (20)$$

2.1.3 สูตรการประมาณค่ายอดรวมที่ปรับแล้วของลักษณะที่ต้องการศึกษา X ของครัวเรือน
สำหรับ เขตการปกครอง j ทวีราชอาณาจักร คือ

$$x''_{2j} = \sum_{h=1}^5 x''_{2hj} \quad \dots\dots\dots (21)$$

2.1.4 สูตรการประมาณค่ายอดรวมที่ปรับแล้วของลักษณะที่ต้องการศึกษา X ของครัวเรือน
สำหรับทวีราชอาณาจักร คือ

$$x''_2 = \sum_{h=1}^5 x''_{2h} = \sum_{j=1}^2 x''_{2j} \quad \dots\dots\dots (22)$$

2.2 การประมาณค่าความแปรปรวนของค่าประมาณยอดรวม

2.2.1 สูตรการประมาณค่าความแปรปรวนของ x''_{2hj} คือ

$$\hat{V}(x''_{2hj}) = \left[\frac{Y_{2hj}}{y'_{2hj}} \right]^2 \sum_{i=1}^{A_h} \left[\frac{1}{m_{hij}(m_{hij}-1)} \left[\sum_{k=1}^{m_{hij}} z'_{2hijk} - m_{hij} z'^2_{2hij} \right] \right] \quad \dots\dots\dots (23)$$

$$\begin{aligned} \text{โดยที่} \quad z'_{2hijk} &= x'_{2hijk} - r_{2hj} y'_{2hijk} \\ z'^2_{2hij} &= x'^2_{2hij} - r_{2hj} y'^2_{2hij} \end{aligned}$$

$$x'_{2hijk} = \frac{1}{P_{hijk}} \frac{N_{hijk}}{n_{hijk}} x_{2hijk}$$

$$y'_{2hijk} = \frac{1}{P_{hijk}} \frac{N_{hijk}}{n_{hijk}} y_{2hijk}$$

2.2.2 สูตรการประมาณค่าความแปรปรวนของ x''_{2h} คือ

$$\hat{V}(x''_{2h}) = \sum_{j=1}^2 \hat{V}(x''_{2hj}) \quad \dots\dots\dots (24)$$

2.2.3 สูตรการประมาณค่าความแปรปรวนของ x''_{2j} คือ

$$\hat{V}(x''_{2j}) = \sum_{h=1}^5 \hat{V}(x''_{2hj}) \quad \dots\dots\dots (25)$$

2.2.4 สูตรการประมาณค่าความแปรปรวนของ x''_2 คือ

$$\hat{V}(x''_2) = \sum_{h=1}^5 \hat{V}(x''_{2h}) = \sum_{j=1}^2 \hat{V}(x''_{2j}) \quad \dots\dots\dots (26)$$

2.3 การประมาณค่าสัมประสิทธิ์การแปรผันของค่าประมาณยอดรวม

2.3.1 สูตรการประมาณค่าสัมประสิทธิ์การแปรผันของ x''_{2hj} คือ

$$cv(x''_{2hj}) = \frac{\sqrt{\hat{V}(x''_{2hj})}}{x''_{2hj}} \times 100 \quad \% \quad \dots\dots\dots (27)$$

2.3.2 สูตรการประมาณค่าสัมประสิทธิ์การแปรผันของ x''_{2h} คือ

$$cv(x''_{2h}) = \frac{\sqrt{\hat{V}(x''_{2h})}}{x''_{2h}} \times 100 \quad \% \quad \dots\dots\dots (28)$$

2.3.3 สูตรการประมาณค่าสัมประสิทธิ์การแปรผันของ x''_{2j} คือ

$$cv(x''_{2j}) = \frac{\sqrt{\hat{V}(x''_{2j})}}{x''_{2j}} \times 100 \quad \% \quad \dots\dots\dots (29)$$

2.3.4 สูตรการประมาณค่าสัมประสิทธิ์การแปรผันของ x''_2 คือ

$$cv(x''_2) = \frac{\sqrt{\hat{V}(x''_2)}}{x''_2} \times 100 \quad \% \quad \dots\dots\dots (30)$$

โครงการสำรวจคุณภาพชีวิตของประชาชนอย่างยั่งยืน ตามหลักเศรษฐกิจพอเพียง พ.ศ. 2561

วิธีการประมาณผล (ระดับจังหวัด)

การเสนอผลของการสำรวจได้แบ่งออกเป็น 2 ส่วน คือ ส่วนที่ 1 เป็นข้อมูลเกี่ยวกับประชากร ส่วนที่ 2 เป็นข้อมูลเกี่ยวกับครัวเรือน โดยเสนอผลการสำรวจในระดับจังหวัด จำแนกเขตการปกครอง

ในการประมาณค่า กำหนดให้

$$k = 1, 2, 3, \dots, m_{hij} \quad (\text{เขตแดนนับตัวอย่าง})$$

$$j = 1, 2 \quad (\text{เขตการปกครอง})$$

$$i = 1, 2, 3, \dots, A_h \quad (\text{จังหวัด})$$

$$h = 1, 2, 3, 4, 5 \quad (\text{ภาค})$$

ส่วนที่ 1 : การประมาณค่าของประชาชน

1.1 การประมาณค่ายอดรวม

1.1.1 สูตรการประมาณค่ายอดรวมที่ปรับแล้วของจำนวนประชากรที่มีลักษณะที่ต้องการศึกษา X สำหรับเขตการปกครอง j จังหวัด i ภาค h คือ

$$x''_{1hij} = \frac{x'_{1hij}}{y'_{1hij}} Y_{1hij} = r_{1hij} Y_{1hij} \quad \dots\dots\dots (1)$$

โดยที่ x'_{1hij} คือ ค่าประมาณยอดรวมโดยปกติจากการเลือกตัวอย่าง ของจำนวนประชาชนทั้งสิ้นที่มีลักษณะที่ต้องการศึกษา X สำหรับเขตการปกครอง j จังหวัด i ภาค h

y'_{1hij} คือ ค่าประมาณยอดรวมโดยปกติจากการเลือกตัวอย่าง ของจำนวนประชาชนทั้งสิ้น สำหรับเขตการปกครอง j จังหวัด i ภาค h

Y_{1hij} คือ จำนวนประชาชนทั้งสิ้นที่ได้จากการคาดประมาณประชากรของประเทศไทย¹ สำหรับเขตการปกครอง j จังหวัด i ภาค h

r_{1hij} คือ อัตราส่วนของค่าประมาณจำนวนประชากรทั้งสิ้นที่มีลักษณะที่ต้องการศึกษา X กับค่าประมาณจำนวนประชากรทั้งสิ้น สำหรับเขตการปกครอง j จังหวัด i ภาค h ซึ่ง

$$r_{1hij} = \frac{x'_{1hij}}{y'_{1hij}}$$

¹ การคาดประมาณประชากรของประเทศไทย พ.ศ. 2553 - 2583 สำนักงานคณะกรรมการพัฒนาการเศรษฐกิจและสังคมแห่งชาติ แผนพัฒนาเศรษฐกิจและสังคมแห่งชาติ ฉบับที่ 11 (กุมภาพันธ์ 2556)

สูตรการคำนวณค่าประมาณยอดรวมโดยปกติจากการเลือกตัวอย่าง คือ

$$i) \quad x'_{1hij} = \frac{1}{m_{hij}} \sum_{k=1}^{m_{hij}} \frac{1}{P_{hijk}} \frac{N_{hijk}}{n_{hijk}} x_{1hijk} \quad \dots\dots\dots (2)$$

โดยที่ x_{1hijk} คือ จำนวนประชาชนที่เจงนับได้ทั้งสิ้นที่มีลักษณะที่ต้องการศึกษา X ในหมวดเขตเจงนับตัวอย่าง k เขตการปกครอง j จังหวัด i ภาค h

N_{hijk} คือ จำนวนครัวเรือนที่นับเจงได้ทั้งสิ้นในเขตเจงนับตัวอย่าง k เขตการปกครอง j จังหวัด i ภาค h

n_{hijk} คือ จำนวนครัวเรือนที่เจงนับได้ทั้งสิ้น ในเขตเจงนับตัวอย่าง k เขตการปกครอง j จังหวัด i ภาค h

P_{hijk} คือ ความน่าจะเป็นที่จะเลือกได้เขตเจงนับตัวอย่าง k ในเขตการปกครอง j จังหวัด i ภาค h

m_{hij} คือ จำนวนเขตเจงนับตัวอย่างทั้งสิ้นในเขตการปกครอง j จังหวัด i ภาค h

$$ii) \quad y'_{1hij} = \frac{1}{m_{hij}} \sum_{k=1}^{m_{hij}} \frac{1}{P_{hijk}} \frac{N_{hijk}}{n_{hijk}} y_{1hijk} \quad \dots\dots\dots (3)$$

โดยที่ y_{1hijk} คือ จำนวนประชาชนที่เจงนับได้ทั้งสิ้นในเขตเจงนับตัวอย่าง k เขตการปกครอง j จังหวัด i ภาค h

1.1.2 สูตรการประมาณค่ายอดรวมที่ปรับแล้วของจำนวนประชาชนที่มีลักษณะที่ต้องการศึกษา X สำหรับจังหวัด i ภาค h คือ

$$x''_{1hi} = \sum_{j=1}^2 x'_{1hij} \quad \dots\dots\dots (4)$$

1.1.3 สูตรการประมาณค่ายอดรวมที่ปรับแล้วของจำนวนประชาชนที่มีลักษณะที่ต้องการศึกษา X สำหรับเขตการปกครอง j ภาค h คือ

$$x''_{1hj} = \sum_{i=1}^{A_h} x'_{1hij} \quad \dots\dots\dots (5)$$

โดยที่ A_h คือ จำนวนจังหวัดทั้งสิ้นในภาค h และ $\sum_{h=1}^5 A_h = 77$

1.1.4 สูตรการประมาณค่ายอดรวมที่ปรับแล้วของจำนวนประชาชนที่มีลักษณะที่ต้องการศึกษา X สำหรับภาค h คือ

$$x''_1h = \sum_{i=1}^{A_h} x''_{1hi} = \sum_{j=1}^2 x''_{1hj} \quad \dots\dots\dots (6)$$

1.1.5 สูตรการประมาณค่ายอดรวมที่ปรับแล้วของจำนวนประชาชนที่มีลักษณะที่ต้องการศึกษา X สำหรับเขตการปกครอง j ทัวราชอาณาจักร คือ

$$x''_1j = \sum_{h=1}^5 x''_{1hj} \quad \dots\dots\dots (7)$$

1.1.6 สูตรการประมาณค่ายอดรวมที่ปรับแล้วของจำนวนประชาชนที่มีลักษณะที่ต้องการศึกษา X สำหรับทัวราชอาณาจักร คือ

$$x''_1 = \sum_{h=1}^5 x''_{1h} = \sum_{j=1}^2 x''_{1j} \quad \dots\dots\dots (8)$$

1.2 การประมาณค่าความแปรปรวนของค่าประมาณยอดรวม

1.2.1 สูตรการประมาณค่าความแปรปรวนของ x''_{1hij} คือ

$$\hat{V}(x''_{1hij}) = \left[\frac{Y_{1hij}}{Y'_{1hij}} \right]^2 \frac{1}{m_{hij}(m_{hij}-1)} \sum_{k=1}^{m_{hij}} z'^2_{1hijk} \quad \dots\dots\dots (9)$$

โดยที่ $z'_{1hijk} = x'_{1hijk} - r_{1hij} y'_{1hijk}$

$$x'_{1hijk} = \frac{1}{p_{hijk}} \frac{N_{hijk}}{n_{hijk}} x_{1hijk}$$

$$y'_{1hijk} = \frac{1}{p_{hijk}} \frac{N_{hijk}}{n_{hijk}} y_{1hijk}$$

1.2.2 สูตรการประมาณค่าความแปรปรวนของ x''_{1hi} คือ

$$\hat{V}(x''_{1hi}) = \sum_{j=1}^2 \hat{V}(x''_{1hij}) \quad \dots\dots\dots (10)$$

1.2.3 สูตรการประมาณค่าความแปรปรวนของ x''_{1hj} คือ

$$\hat{V}(x''_{1hj}) = \sum_{i=1}^{A_h} \hat{V}(x''_{1hij}) \quad \dots\dots\dots (11)$$

1.2.4 สูตรการประมาณค่าความแปรปรวนของ x''_{1h} คือ

$$\hat{V}(x''_{1h}) = \sum_{i=1}^{A_h} \hat{V}(x''_{1hi}) = \sum_{j=1}^2 \hat{V}(x''_{1hj}) \quad \dots\dots\dots (12)$$

1.2.5 สูตรการประมาณค่าความแปรปรวนของ x''_{1j} คือ

$$\hat{V}(x''_{1j}) = \sum_{h=1}^5 \hat{V}(x''_{1hj}) \quad \dots\dots\dots (13)$$

1.2.6 สูตรการประมาณค่าความแปรปรวนของ x''_1 คือ

$$\hat{V}(x''_1) = \sum_{h=1}^5 \hat{V}(x''_{1h}) = \sum_{j=1}^2 \hat{V}(x''_{1j}) \quad \dots\dots\dots (14)$$

1.3 การประมาณค่าสัมประสิทธิ์การแปรผันของค่าประมาณยอดรวม

1.3.1 สูตรการประมาณค่าสัมประสิทธิ์การแปรผันของ x''_{1hij} คือ

$$cv(x''_{1hij}) = \frac{\sqrt{\hat{V}(x''_{1hij})}}{x''_{1hij}} \times 100 \% \quad \dots\dots\dots (15)$$

1.3.2 สูตรการประมาณค่าสัมประสิทธิ์การแปรผันของ x''_{1hi} คือ

$$cv(x''_{1hi}) = \frac{\sqrt{\hat{V}(x''_{1hi})}}{x''_{1hi}} \times 100 \% \quad \dots\dots\dots (16)$$

1.3.3 สูตรการประมาณค่าสัมประสิทธิ์การแปรผันของ x''_{1hj} คือ

$$cv(x''_{1hj}) = \frac{\sqrt{\hat{V}(x''_{1hj})}}{x''_{1hj}} \times 100 \% \quad \dots\dots\dots (17)$$

1.3.4 สูตรการประมาณค่าสัมประสิทธิ์การแปรผันของ x''_{1h} คือ

$$cv(x''_{1h}) = \frac{\sqrt{\hat{V}(x''_{1h})}}{x''_{1h}} \times 100 \% \quad \dots\dots\dots (18)$$

1.3.5 สูตรการประมาณค่าสัมประสิทธิ์การแปรผันของ x''_{1j} คือ

$$cv(x''_{1j}) = \frac{\sqrt{\hat{V}(x''_{1j})}}{x''_{1j}} \times 100 \% \quad \dots\dots\dots (19)$$

1.3.6 สูตรการประมาณค่าสัมประสิทธิ์การแปรผันของ x''_1 คือ

$$cv(x''_1) = \frac{\sqrt{\hat{V}(x''_1)}}{x''_1} \times 100 \% \quad \dots\dots\dots (20)$$

ส่วนที่ 2 : การประมาณค่าของครัวเรือน

2.1 การประมาณค่ายอดรวม

2.1.1 สูตรการประมาณค่ายอดรวมที่ปรับแล้วของลักษณะที่ต้องการศึกษา X ของครัวเรือน สำหรับเขตการปกครอง j จังหวัด i ภาค h คือ

$$x''_{2hij} = \frac{x'_{2hij}}{y'_{2hij}} Y_{2hij} = r_{2hij} Y_{2hij} \quad \dots\dots\dots (21)$$

โดยที่ x'_{2hij} คือ ค่าประมาณยอดรวมโดยปกติจากการเลือกตัวอย่างของลักษณะที่ต้องการศึกษา X ของครัวเรือน สำหรับเขตการปกครอง j จังหวัด i ภาค h

y'_{2hij} คือ ค่าประมาณยอดรวมโดยปกติจากการเลือกตัวอย่างของจำนวนครัวเรือนทั้งสิ้น สำหรับเขตการปกครอง j จังหวัด i ภาค h

Y_{2hij} คือ ค่าประมาณจำนวนครัวเรือนทั้งสิ้น ที่ได้จากการคาดประมาณประชากรของประเทศไทย² สำหรับเขตการปกครอง j จังหวัด i ภาค h

r_{2hij} คือ อัตราส่วนของค่าประมาณลักษณะที่ต้องการศึกษา X กับค่าประมาณจำนวนครัวเรือนทั้งสิ้นในเขตการปกครอง j จังหวัด i ภาค h ซึ่ง

$$r_{2hij} = \frac{x'_{2hij}}{y'_{2hij}}$$

สูตรการคำนวณค่าประมาณยอดรวมโดยปกติจากการเลือกตัวอย่าง คือ

$$i) \quad x'_{2hij} = \frac{1}{m_{hij}} \sum_{k=1}^{m_{hij}} \frac{1}{P_{hijk}} \frac{N_{hijk}}{n_{hijk}} x_{2hijk} \quad \dots\dots\dots (22)$$

โดยที่ x_{2hijk} คือ ค่าของลักษณะที่ต้องการศึกษา X ของครัวเรือนที่เจงนับได้ทั้งสิ้น สำหรับเขตเจงนับตัวอย่าง k เขตการปกครอง j จังหวัด i ภาค h

$$ii) \quad y'_{2hij} = \frac{1}{m_{hij}} \sum_{k=1}^{m_{hij}} \frac{1}{P_{hijk}} \frac{N_{hijk}}{n_{hijk}} y_{2hijk} \quad \dots\dots\dots (23)$$

โดยที่ y_{2hijk} คือ จำนวนครัวเรือนตัวอย่างที่เจงนับได้ทั้งสิ้น ในเขตเจงนับตัวอย่าง k เขตการปกครอง j จังหวัด i ภาค h

² การคาดประมาณประชากรของประเทศไทย พ.ศ. 2553 - 2583 สำนักงานคณะกรรมการพัฒนาการเศรษฐกิจและสังคมแห่งชาติ แผนพัฒนาเศรษฐกิจและสังคมแห่งชาติ ฉบับที่ 11 (กุมภาพันธ์ 2556)

2.1.2 สูตรการประมาณค่ายอดรวมที่ปรับแล้วของลักษณะที่ต้องการศึกษา X ของครัวเรือน สำหรับจังหวัด i ภาค h คือ

$$x''_{2hi} = \sum_{j=1}^2 x''_{2hij} \dots\dots\dots (24)$$

2.1.3 สูตรการประมาณค่ายอดรวมที่ปรับแล้วของลักษณะที่ต้องการศึกษา X ของครัวเรือน สำหรับเขตการปกครอง j ภาค h คือ

$$x''_{2hj} = \sum_{i=1}^{A_h} x''_{2hij} \dots\dots\dots (25)$$

2.1.4 สูตรการประมาณค่ายอดรวมที่ปรับแล้วของลักษณะที่ต้องการศึกษา X ของครัวเรือน สำหรับภาค h คือ

$$x''_{2h} = \sum_{i=1}^{A_h} x''_{2hi} = \sum_{j=1}^2 x''_{2hj} \dots\dots\dots (26)$$

2.1.5 สูตรการประมาณค่ายอดรวมที่ปรับแล้วของของลักษณะที่ต้องการศึกษา X ของครัวเรือน สำหรับ เขตการปกครอง j ทัวราชอาณาจักร คือ

$$x''_{2j} = \sum_{h=1}^5 x''_{2hj} \dots\dots\dots (27)$$

2.1.6 สูตรการประมาณค่ายอดรวมที่ปรับแล้วของลักษณะที่ต้องการศึกษา X ของครัวเรือน สำหรับทัวราชอาณาจักร คือ

$$x''_2 = \sum_{h=1}^5 x''_{2h} = \sum_{j=1}^2 x''_{2j} \dots\dots\dots (28)$$

2.2 การประมาณค่าความแปรปรวนของค่าประมาณยอดรวม

2.2.1 สูตรการประมาณค่าความแปรปรวนของ x''_{2hij} คือ

$$\hat{V}(x''_{2hij}) = \left[\frac{Y_{2hij}}{y'_{2hij}} \right]^2 \frac{1}{m_{hij}(m_{hij} - 1)} \sum_{k=1}^{m_{hij}} z_{2hijk}^2 \dots\dots\dots (29)$$

โดยที่ $z_{2hijk} = x'_{2hijk} - r_{2hij} y'_{2hijk}$

$$x'_{2hijk} = \frac{1}{p_{hijk}} \frac{N_{hijk}}{n_{hijk}} x_{2hijk}$$

$$y'_{2hijk} = \frac{1}{p_{hijk}} \frac{N_{hijk}}{n_{hijk}} y_{2hijk}$$

2.2.2 สูตรการประมาณค่าความแปรปรวนของ x''_{2hi} คือ

$$\hat{V}(x''_{2hi}) = \sum_{j=1}^2 \hat{V}(x''_{2hij}) \dots\dots\dots (30)$$

2.2.3 สูตรการประมาณค่าความแปรปรวนของ x''_{2hj} คือ

$$\hat{V}(x''_{2hj}) = \sum_{i=1}^{A_h} \hat{V}(x''_{2hij}) \quad \dots\dots\dots (31)$$

2.2.4 สูตรการประมาณค่าความแปรปรวนของ x''_{2h} คือ

$$\hat{V}(x''_{2h}) = \sum_{i=1}^{A_h} \hat{V}(x''_{2hi}) = \sum_{j=1}^2 \hat{V}(x''_{2hj}) \quad \dots\dots\dots (32)$$

2.2.5 สูตรการประมาณค่าความแปรปรวนของ x''_{2j} คือ

$$\hat{V}(x''_{2j}) = \sum_{h=1}^5 \hat{V}(x''_{2hj}) \quad \dots\dots\dots (33)$$

2.2.6 สูตรการประมาณค่าความแปรปรวนของ x''_2 คือ

$$\hat{V}(x''_2) = \sum_{h=1}^5 \hat{V}(x''_{2h}) = \sum_{j=1}^2 \hat{V}(x''_{2j}) \quad \dots\dots\dots (34)$$

2.3 การประมาณค่าสัมประสิทธิ์การแปรผันของค่าประมาณยอดรวม

2.3.1 สูตรการประมาณค่าสัมประสิทธิ์การแปรผันของ x''_{2hij} คือ

$$cv(x''_{2hij}) = \frac{\sqrt{\hat{V}(x''_{2hij})}}{x''_{2hij}} \times 100 \% \quad \dots\dots\dots (35)$$

2.3.2 สูตรการประมาณค่าสัมประสิทธิ์การแปรผันของ x''_{2hi} คือ

$$cv(x''_{2hi}) = \frac{\sqrt{\hat{V}(x''_{2hi})}}{x''_{2hi}} \times 100 \% \quad \dots\dots\dots (36)$$

2.3.3 สูตรการประมาณค่าสัมประสิทธิ์การแปรผันของ x''_{2hj} คือ

$$cv(x''_{2hj}) = \frac{\sqrt{\hat{V}(x''_{2hj})}}{x''_{2hj}} \times 100 \% \quad \dots\dots\dots (37)$$

2.3.4 สูตรการประมาณค่าสัมประสิทธิ์การแปรผันของ x''_{2h} คือ

$$cv(x''_{2h}) = \frac{\sqrt{\hat{V}(x''_{2h})}}{x''_{2h}} \times 100 \% \quad \dots\dots\dots (38)$$

2.3.5 สูตรการประมาณค่าสัมประสิทธิ์การแปรผันของ x''_{2j} คือ

$$cv(x''_{2j}) = \frac{\sqrt{\hat{V}(x''_{2j})}}{x''_{2j}} \times 100 \% \quad \dots\dots\dots (39)$$

2.3.6 สูตรการประมาณค่าสัมประสิทธิ์การแปรผันของ x_2'' คือ

$$cv(x_2'') = \frac{\sqrt{\hat{V}(x_2'')}}{x_2''} \times 100 \% \quad \dots\dots\dots (40)$$

ภาคผนวก ข
แบบสอบถาม

(สยพ.)

(แบบสมาชิกและครัวเรือน)

การสำรวจคุณภาพชีวิตของประชาชนอย่างยั่งยืน
ตามหลักเศรษฐกิจพอเพียง พ.ศ. 2561

1. ลำดับที่ CLUSTER..... CLUSTER_NO
[][][][]
2. ภาค จังหวัด REG [] CWT [][]
3. เขตการปกครอง ในเขตเทศบาล นอกเขตเทศบาล AREA []
4. ลำดับที่ครัวเรือนตัวอย่าง..... HH_NO [][]
5. สรุปผลการสัมภาษณ์ครัวเรือน (บันทึกรหัส) ENUM [][]

ได้ข้อมูล		รหัส	ไม่ได้ข้อมูล		รหัส
ชั้นนับจุด	ชั้นแฉงนับ		ชั้นนับจุด	ชั้นแฉงนับ	
1. เป็นครัวเรือนตัวอย่าง มีครัวเรือนอาศัยอยู่	แฉงนับได้.....	11	เป็นครัวเรือนตัวอย่าง	ไป 3 ครั้งไม่พบ	21
	รื้อถอน ไฟไหม้.....	12		ผู้ตอสมสัมภาษณ์.....	22
	เป็นบ้านว่าง.....	13		ไม่ให้ความร่วมมือ.....	23
	แฉงนับได้.....	14		หาบ้านไม่พบ.....	24
2. ไม่เป็นครัวเรือนตัวอย่าง (ครัวเรือนใหม่อยู่แทน ครัวเรือนเดิมที่เป็นตัวอย่าง)				อื่นๆ (ระบุ).....	

6. จำนวนสมาชิกในครัวเรือนทั้งสิ้นคน MEMBERS [][]

สัมภาษณ์วันที่.....เดือน.....พ.ศ. 2561

ตรวจงานวันที่.....เดือน.....พ.ศ. 2561

พนักงานแฉงนับ ID_CODE1

[]	[]	[]	[]	[]	[]	[]	[]
-----	-----	-----	-----	-----	-----	-----	-----

เจ้าหน้าที่วิชาการ ID_CODE2

[]	[]	[]	[]	[]	[]	[]	[]
-----	-----	-----	-----	-----	-----	-----	-----

ตอนที่ 1 ข้อมูลทั่วไปของสมาชิกในครัวเรือน-สุขภาพ (ต่อ)

ถามเฉพาะผู้ที่อายุต่ำกว่า 5 ปี	ถามเฉพาะผู้ที่มีอายุตั้งแต่ 5 ปีขึ้นไป และให้ตอบเอง	ถามเฉพาะผู้ที่มีอายุตั้งแต่ 15 ปีขึ้นไป และตอบเอง	ถามทุกคน
<p>ท่านคิดว่า ใน 7 วันที่ผ่านมา "..ชื่อเด็ก.." ได้รับอาหาร ไม่เพียงพอ กี่วัน (ระบุจำนวนวัน) เพียงพอทั้ง 7 วัน บันทึก "0"</p>	<p>7 วันที่ผ่านมา ท่านเคย<u>เข้านอนทั้งที่หิว</u> กี่วัน โดยที่ไม่ได้ตั้งใจลดอาหาร (ระบุจำนวนวัน) ไม่เคย บันทึก "0" ถ้าไม่พบบุคคลนี้ขณะสัมภาษณ์/ ไม่สะดวกให้สัมภาษณ์ บันทึก "8"</p>	<p>"...ชื่อ..." มีเวลาพักผ่อน เพียงพอหรือไม่ (เช่น นอนหลับ การฟังเพลง นั่งสมาธิ เล่นดนตรี หรือเล่นกีฬา ฯลฯ) บันทึกรหัส ไม่เพียงพอ..... 0 เพียงพอ..... 1</p>	<p>โดยรวมๆ สุขภาพของ "...ชื่อ..." เป็นอย่างไร บันทึกรหัส ไม่ดี..... 0 ปานกลาง..... 1 ดี..... 2 ดีมาก..... 3</p>
A19	A20	A21	A22
<input type="checkbox"/>	<input type="checkbox"/>	<input type="checkbox"/>	<input type="checkbox"/>
<input type="checkbox"/>	<input type="checkbox"/>	<input type="checkbox"/>	<input type="checkbox"/>
<input type="checkbox"/>	<input type="checkbox"/>	<input type="checkbox"/>	<input type="checkbox"/>
<input type="checkbox"/>	<input type="checkbox"/>	<input type="checkbox"/>	<input type="checkbox"/>
<input type="checkbox"/>	<input type="checkbox"/>	<input type="checkbox"/>	<input type="checkbox"/>
<input type="checkbox"/>	<input type="checkbox"/>	<input type="checkbox"/>	<input type="checkbox"/>
<input type="checkbox"/>	<input type="checkbox"/>	<input type="checkbox"/>	<input type="checkbox"/>
<input type="checkbox"/>	<input type="checkbox"/>	<input type="checkbox"/>	<input type="checkbox"/>
<input type="checkbox"/>	<input type="checkbox"/>	<input type="checkbox"/>	<input type="checkbox"/>

ตอนที่ 2 ลักษณะทั่วไปของครัวเรือน

ผู้ตอบข้อมูลครัวเรือน และความคิดเห็น (ตอนที่ 2 - 7) เป็นสมาชิกลำดับที่

A01_ANS

<p>1. ลักษณะของที่อยู่อาศัย <input type="checkbox"/> B01</p> <p>ตึก..... 1</p> <p>ไม้..... 2</p> <p>ครึ่งตึก/ครึ่งไม้..... 3</p> <p>ใช้วัสดุไม่ถาวรในท้องถิ่น..... 4</p> <p>ใช้วัสดุที่ใช้แล้ว เช่น หนีบ ลัง..... 5</p> <p>อื่น ๆ (ระบุ)..... 6</p> <p>2. สถานภาพการครอบครองที่อยู่อาศัย <input type="checkbox"/> B02</p> <p>เป็นเจ้าของ ไม่มีภาระผ่อนชำระ..... 1</p> <p>เป็นเจ้าของ มีภาระผ่อนชำระ..... 2</p> <p>เช่าซื้อ..... 3</p> <p>เช่า..... 4</p> <p>อยู่โดยไม่ต้องเสียค่าเช่า..... 5</p> <p>อื่นๆ (ระบุ)..... 6</p> <p>3. ครัวเรือนของท่านมีที่ดินทำกินทางการเกษตรหรือไม่ <input type="checkbox"/> B03</p> <p>ทั้งที่เช่า เป็นเจ้าของ และได้ทำพิธี</p> <p>ไม่มี..... 0</p> <p>มี</p> <p>เพียงพอ..... 1</p> <p>ไม่เพียงพอ..... 2</p> <p>4. จำนวนห้องที่เข็นอน (ถ้ามากกว่า 6 บันทึกรหัส 7) <input type="checkbox"/> B04</p> <p>5. ท่านคิดว่าบ้านของท่านแออัดหรือไม่ <input type="checkbox"/> B05</p> <p>ไม่แออัด..... 0</p> <p>แออัด..... 1</p> <p>แออัดมาก..... 2</p> <p>6. ท่านคิดว่าบ้านของท่านสามารถกันแดดกันฝนได้ดีหรือไม่ <input type="checkbox"/> B06</p> <p>ไม่ดี..... 0</p> <p>ปานกลาง..... 1</p> <p>ดีมาก..... 2</p> <p>7. ไฟฟ้าภายในที่อยู่อาศัย <input type="checkbox"/> B07</p> <p>(รวมไฟฟ้าที่ต่อจากแบตเตอรี่และเครื่องกำเนิดไฟฟ้าอื่น ๆ)</p> <p>ไม่มี..... 0</p> <p>มี..... 1</p> <p>8. การใช้ส้วม <input type="checkbox"/> B08</p> <p>8.1 ลักษณะการใช้</p> <p>ไม่มีส้วม (ข้ามไปถามข้อ 9)..... 0</p> <p>มีส้วม ใช้เฉพาะครัวเรือน..... 1</p> <p>ใช้ร่วมกับครัวเรือนอื่น..... 2</p>	<p>8.2 ลักษณะของส้วม <input type="checkbox"/> B09</p> <p>ส้วมชักโครกและ/หรือ ส้วมซึม..... 1</p> <p>ส้วมหลุม ถึง หรือลักษณะอื่น ๆ โดยมีห้องกัน..... 2</p> <p>อื่น ๆ (ระบุ)..... 6</p> <p>9. น้ำดื่ม (ส่วนใหญ่) <input type="text"/> <input type="text"/> B10</p> <p>น้ำดื่มบรรจุขวด/ตู้จำหน่ายหยอดเหรียญ..... 1</p> <p>น้ำประปาภายในบ้าน (กรอง/ต้ม)..... 2</p> <p>น้ำบาดาล/น้ำบ่อภายในบ้าน..... 3</p> <p>น้ำประปานอกบ้าน..... 4</p> <p>น้ำบ่อหรือน้ำบาดาลนอกบ้าน..... 5</p> <p>น้ำจากแม่น้ำ ลำคลอง ลำธาร น้ำตก ภูเขา 6</p> <p>น้ำฝน..... 7</p> <p>อื่น ๆ (ระบุ)..... 96</p> <p>10. น้ำใช้ (ส่วนใหญ่) บันทึกรหัสตามข้อ 9 <input type="text"/> <input type="text"/> B11</p> <p>11. ครัวเรือนเป็นเจ้าของสิ่งต่างๆ ต่อไปนี้หรือไม่</p> <p>"ไม่มี/มีแต่ไม่เป็นเจ้าของ" ให้บันทึก "0"</p> <p>"เป็นเจ้าของ" ให้ระบุจำนวน</p> <p style="text-align: right;">(ถ้ามากกว่า 6 บันทึกรหัส 7)</p> <p>เตาอบ/เตาไมโครเวฟ..... <input type="checkbox"/> B12</p> <p>ตู้เย็น..... <input type="checkbox"/> B13</p> <p>เครื่องปรับอากาศ..... <input type="checkbox"/> B14</p> <p>พัดลม..... <input type="checkbox"/> B15</p> <p>วิทยุ/เครื่องเสียง..... <input type="checkbox"/> B16</p> <p>หม้อหุงข้าวไฟฟ้า..... <input type="checkbox"/> B17</p> <p>โทรทัศน์</p> <p>จอธรรมดา (CRT)..... <input type="checkbox"/> B18</p> <p>จอ LCD/LED/Plasma..... <input type="checkbox"/> B19</p> <p>เครื่องเล่นวีซีดี/ดีวีดี..... <input type="checkbox"/> B20</p> <p>เครื่องซักผ้า..... <input type="checkbox"/> B21</p> <p>เครื่องอบผ้า..... <input type="checkbox"/> B22</p> <p>โทรศัพท์เคลื่อนที่ (มือถือ)</p> <p>แบบปุ่มกด..... <input type="checkbox"/> B23</p> <p>สมาร์ทโฟน..... <input type="checkbox"/> B24</p> <p>เครื่องคอมพิวเตอร์/แท็บเล็ต..... <input type="checkbox"/> B25</p> <p>รถจักรยานยนต์..... <input type="checkbox"/> B26</p> <p>รถยนต์ส่วนบุคคล/รถปิคอัพ/รถตู้..... <input type="checkbox"/> B27</p> <p>รถแทรกเตอร์ 4 ล้อ..... <input type="checkbox"/> B28</p> <p>รถไถ 2 ล้อ (รถไถเดินตาม)..... <input type="checkbox"/> B29</p>
---	---

ตอนที่ 3 รายได้ ค่าใช้จ่าย หนี้สินและการออมของครัวเรือน

รายได้/ค่าใช้จ่าย

1. ครัวเรือนมีรายได้เฉลี่ยต่อเดือนเท่าใด (ทั้งที่เป็นตัวเงินและสิ่งของ)

รายได้จากการเกษตรสุทธิ C01

รายได้จากค่าจ้างและเงินเดือน C03

รายได้จากการค้าขาย (ถ้าไร) C02

รายได้อื่นๆ C04
(เบี้ยยังชีพ เงินโอน ฯลฯ)

2. ครัวเรือนมีค่าใช้จ่ายเฉลี่ยต่อเดือนเท่าใด (ไม่รวมค่าใช้จ่ายในการลงทุน)
(ทั้งที่จ่ายเป็นเงินสด ผลิตเอง และได้รับฟรี)

ค่าใช้จ่ายด้านอาหาร (บริโภค) C05

ค่าใช้จ่ายที่ไม่ใช่อาหาร (อุปโภค) C06

ภาวะหนี้สินของครัวเรือน (ทั้งที่เป็นตัวเงินและสิ่งของ)

3. (ปัจจุบัน) ครัวเรือนของท่านมีหนี้สินหรือไม่ C07

ไม่มี..... 0 (ข้ามไปข้อ 5)

มี..... 1

4. หนี้สินของครัวเรือนทั้งสิ้นที่ยังมีอยู่ ณ ปัจจุบัน

วัตถุประสงค์ของการกู้ยืม:

ใช้ซื้อ / เช่าซื้อบ้าน และ/หรือที่ดิน (รวมซ่อมบ้าน).....

ใช้ในการศึกษา.....

ใช้จ่ายอุปโภคบริโภคอื่นๆ ในครัวเรือน.....

ใช้ในการทำธุรกิจ(ที่ไม่ใช่การเกษตร).....

ใช้ในการทำการเกษตร (ปลูกพืช/เลี้ยงสัตว์/เพาะเลี้ยง/ประมง ฯลฯ).....

อื่นๆ เช่น หนี้จากการค้าประกัน หนี้ค่าปรับ/จ่ายค่าเสียหาย ฯลฯ.....

หนี้ในระบบ		หนี้นอกระบบ	
(ธนาคาร สถาบันการเงิน สหกรณ์ กองทุนหมู่บ้าน ฯลฯ)		(บุคคลทั่วไป รวมแชร์ที่เปียแล้ว)	
มูลค่า (บาท)		มูลค่า (บาท)	
<input type="text"/> <input type="text"/> <input type="text"/> <input type="text"/> <input type="text"/> <input type="text"/>	C08	<input type="text"/> <input type="text"/> <input type="text"/> <input type="text"/> <input type="text"/> <input type="text"/>	C14
<input type="text"/> <input type="text"/> <input type="text"/> <input type="text"/> <input type="text"/> <input type="text"/>	C09	<input type="text"/> <input type="text"/> <input type="text"/> <input type="text"/> <input type="text"/> <input type="text"/>	C15
<input type="text"/> <input type="text"/> <input type="text"/> <input type="text"/> <input type="text"/> <input type="text"/>	C10	<input type="text"/> <input type="text"/> <input type="text"/> <input type="text"/> <input type="text"/> <input type="text"/>	C16
<input type="text"/> <input type="text"/> <input type="text"/> <input type="text"/> <input type="text"/> <input type="text"/>	C11	<input type="text"/> <input type="text"/> <input type="text"/> <input type="text"/> <input type="text"/> <input type="text"/>	C17
<input type="text"/> <input type="text"/> <input type="text"/> <input type="text"/> <input type="text"/> <input type="text"/>	C12	<input type="text"/> <input type="text"/> <input type="text"/> <input type="text"/> <input type="text"/> <input type="text"/>	C18
<input type="text"/> <input type="text"/> <input type="text"/> <input type="text"/> <input type="text"/> <input type="text"/>	C13	<input type="text"/> <input type="text"/> <input type="text"/> <input type="text"/> <input type="text"/> <input type="text"/>	C19

การออม

5. ในรอบ 12 เดือนที่ผ่านมา ครัวเรือนของท่าน C20

เคยกู้เงินนอกระบบเพื่อมาใช้หนี้หรือไม่ (ยกเว้นกู้ชั่วคราว

มาคืนกองทุนหมู่บ้าน)

ไม่เคย/ไม่มีหนี้..... 0

เคย..... 1

6. ในรอบ 12 เดือนที่ผ่านมา ครัวเรือนของท่านต้องผ่อนหนี้ C21

หรือผ่อนสินค้า จนรู้สึกว่ายากลำบากขึ้นหรือกระทบเงินทุนหรือไม่

ไม่ใช่..... 0

มีบ้าง..... 1

เป็นประจำ..... 2

7. ปกติครัวเรือนของท่านมีการออมเงินหรือไม่ C22

ไม่มี..... 0

มี..... 1

8. สมาชิกในครัวเรือนอย่างน้อย 1 คนมีการทำประกันชีวิต C23

หรือประกันสุขภาพจากบริษัทเอกชนหรือไม่

(รวมประกันจากสวัสดิการการทำงานที่ไม่ใช่ประกันสังคม)

ไม่มี..... 0

มี..... 1

ตอนที่ 4 พฤติกรรมการดำเนินชีวิตของครัวเรือน

1. ครัวเรือนของท่านเป็นครัวเรือนเกษตรหรือไม่	<input type="checkbox"/>	D01	7. ครัวเรือนของท่านมีปัญหาในการหาเงินมาซื้อเครื่องนุ่งห่มพื้นฐานที่จำเป็น	
ไม่เป็นครัวเรือนเกษตร (ข้ามไปถามข้อ 4).....	0		เช่น ชุดนักเรียน เสื้อกันหนาว หรือไม่	<input type="checkbox"/>
เป็นครัวเรือนเกษตร.....	1		ไม่มี.....	0
			มี.....	1
2. ครัวเรือนของท่านทำเกษตรอินทรีย์หรือเกษตรที่ไม่ใช้ปุ๋ยเคมี	<input type="checkbox"/>	D02	8. ครัวเรือนของท่านมีความพยายามหารายได้จากหลายแหล่ง	<input type="checkbox"/>
และขายผ่านแปลงหรือไม่			เพื่อป้องกันปัญหาหารายได้ไม่แน่นอนหรือไม่	
ไม่ทำ.....	0		ไม่มี.....	0
ทำ เพราะ			มี.....	1
ปลอดภัยต่อผู้ผลิตและผู้บริโภค.....	1			
ผลผลิตจำหน่ายได้ราคาสูง.....	2		9. สมมติว่ามีเหตุให้ต้องใช้เงิน 10,000 บาทกะทันหัน	<input type="checkbox"/>
ลดต้นทุนจากการซื้อปุ๋ยและยาฆ่าแมลง.....	3		ครัวเรือนของท่านจะหาเงินด้วยวิธีใด	<input type="checkbox"/>
ลดมลพิษทางดิน น้ำ และอากาศ	4		ใช้เงินออม.....	1
อื่นๆ.....	6		ขายสมบัติ/ทรัพย์สิน/ผลผลิต.....	2
3. ครัวเรือนของท่านมีช่องทางในการขายผลผลิตของครัวเรือน	<input type="checkbox"/>	D03	เอาทรัพย์สินไปจำหน่าย.....	3
ได้หลายช่องทางหรือไม่			เบิกเงินล่วงหน้า.....	4
ยังไม่มีผลผลิต	0		ขอจากญาติพี่น้อง/ลูก.....	5
มี 1-2 ช่องทาง.....	1		ยืมญาติพี่น้อง/เพื่อนบ้าน.....	6
มีตั้งแต่ 3 ช่องทางขึ้นไป.....	2		กู้เงินในระบบ.....	7
4. สมาชิกในครัวเรือนอย่างน้อย 1 คนเป็นสมาชิกกลุ่มใดกลุ่มหนึ่งต่อไปนี้หรือไม่			กู้เงินนอกระบบ.....	8
ถ้า "ไม่เป็น" บันทึก "0" ถ้า "เป็น" บันทึก "1"			อย่าไปคิดถึงมันเลย.....	9
กลุ่มสัจจะ/กลุ่มออมทรัพย์/กองทุนหมู่บ้าน.....	<input type="checkbox"/>	D04	อื่นๆ.....	96
สหกรณ์ออมทรัพย์/ยูเนี่ยน.....	<input type="checkbox"/>	D05	10. ในช่วง 5 ปีที่ผ่านมา มีเหตุการณ์ที่ไม่คาดคิดและ	<input type="checkbox"/>
กลุ่มเกษตรกร/กลุ่มลูกค้า ธกส.....	<input type="checkbox"/>	D06	ส่งผลกระทบต่อรายได้ของครัวเรือนมากที่สุดคือเรื่องอะไร	
กลุ่มแม่บ้าน/กลุ่มอาชีพ/กลุ่มวิสาหกิจชุมชน.....	<input type="checkbox"/>	D07	ไม่มี (ข้ามไปถามข้อ 12).....	0
กลุ่มฌาปนกิจสงเคราะห์.....	<input type="checkbox"/>	D08	มี ระบุเหตุการณ์	
กลุ่มอื่น ๆ	<input type="checkbox"/>	D09	ภัยธรรมชาติ.....	1
5. ครัวเรือนของท่านมีการวางแผนใช้จ่ายเงิน หรือทำบัญชี	<input type="checkbox"/>	D10	ราคาผลผลิตตกต่ำ.....	2
รายรับ - รายจ่ายในแต่ละเดือนหรือไม่			การเจ็บป่วยของบุคคลในครัวเรือน.....	3
ไม่มี	0		บุคคลในครัวเรือนตกงาน.....	4
มี.....	1		อื่นๆ.....	6
6. กรณีที่ท่านจะใช้จ่าย ซื้ออะไรบางอย่าง	<input type="checkbox"/>	D11	11. ตอนนั้นคิดว่า ครัวเรือนของท่านจัดการกับปัญหาดังกล่าว	<input type="checkbox"/>
ท่านคำนึงถึงสิ่งใดมากที่สุด			ได้ดีเพียงใด	
ตามความต้องการ ถ้าอยากได้ก็ซื้อ.....	1		ไม่ได้จัดการ/ไม่ได้ทำอะไร.....	0
หากมีการลดราคา จึงจะซื้อ.....	2		จัดการไม่ได้เลย.....	1
พิจารณาว่าจำเป็น มีประโยชน์และได้ใช้ จึงจะซื้อ.....	3		จัดการได้ไม่ค่อยดี.....	2
			จัดการได้ดีพอสมควร.....	3
			จัดการได้ดีมาก.....	4

ตอนที่ 4 พฤติกรรมการดำเนินชีวิตของครัวเรือน (ต่อ)

12. ครัวเรือนของท่านทำกิจกรรม <u>เพิ่มรายได้ ลดรายจ่าย</u> ต่อไปนี้หรือไม่		16. ท่านทำอะไรตามคนอื่น โดยไม่ได้ศึกษาให้รอบคอบ	<input type="checkbox"/>	D30
ถ้า "ไม่ทำ" บันทึก "0"		ก่อนหรือไม่		
"ทำ" บันทึก "1"		ไม่เคย.....	0	
ซ่อมแซมสิ่งของต่างๆ ในครัวเรือนและเครื่องใช้ที่ชำรุดด้วยตนเอง.....	<input type="checkbox"/>	D17	บางครั้ง/บางเวลา.....	1
ลดการใช้สินค้าฟุ่มเฟือย.....	<input type="checkbox"/>	D18	เป็นประจำ.....	2
ทำสิ่งของในชีวิตประจำวันใช้เอง เช่น สบู่ น้ำยาล้างจาน เป็นต้น.....	<input type="checkbox"/>	D19		
ลด ละ เลิกอบายมุขต่างๆ เช่น การพนัน บุหรี่ สุรา	<input type="checkbox"/>	D20	17. เวลาจะลงทุนอะไร ท่านจะเริ่มต้นจากน้อยๆ หรือทุ่มสุดตัว	<input type="checkbox"/>
ประหยัดน้ำ ไฟฟ้า และเชื้อเพลิง.....	<input type="checkbox"/>	D21	ไม่เคยลงทุนเลย.....	0
ปลูกผัก/เลี้ยงสัตว์ไว้กินเอง ที่เหลืออาจนำมาขาย.....	<input type="checkbox"/>	D22	เริ่มจากน้อยๆ ก่อน.....	1
แปรรูปผลผลิตหรืออาหารในครัวเรือน เช่น การหมัก ดอง เชื่อม			ทุ่มสุดตัว.....	2
กวน ตากแห้ง อบแห้ง เป็นต้น.....	<input type="checkbox"/>	D23		
13. ท่านติดตามข่าวสารจากหนังสือพิมพ์ วิทยุ โทรทัศน์ วิทยุ วิทยุเพียงใด	<input type="checkbox"/>	D24	18. ถ้าท่านเปิดประตูบ้านทิ้งไว้ ของจะหายหรือไม่	<input type="checkbox"/>
ไม่เคยเลย.....	0		ไม่หาย.....	0
บางวัน.....	1		หาย.....	1
ทุกวัน.....	2		ไม่แน่ใจ.....	2
14. ในรอบ 12 เดือนที่ผ่านมา ท่านเคยหาความรู้เพื่อใช้ในการ			19. ถ้าทำของหายแล้วคนในหมู่บ้าน/ชุมชน/ละแวกบ้าน	<input type="checkbox"/>
ประกอบอาชีพหรือดำเนินชีวิตประจำวันจากช่องทางต่อไปนี้หรือไม่			เก็บได้ ท่านคิดว่าจะได้คืนหรือไม่	
ถ้า "ไม่เคย" บันทึก "0"			ไม่ได้คืน.....	0
"เคย" บันทึก "1"			ได้คืน.....	1
ทีวี-วิทยุ/หนังสือทั่วไป/หนังสือพิมพ์.....	<input type="checkbox"/>	D25	ไม่แน่ใจ.....	2
ศูนย์เรียนรู้/หน่วยงานราชการ.....	<input type="checkbox"/>	D26		
ปราชญ์ชาวบ้าน/ผู้นำชุมชน/เพื่อนบ้าน.....	<input type="checkbox"/>	D27	20. ถ้าทำกระเป๋าสตางค์หายแล้วคนในหมู่บ้าน/ชุมชน/ละแวกบ้าน	
อินเทอร์เน็ต (คอมพิวเตอร์ สมาร์ทโฟน).....	<input type="checkbox"/>	D28	เก็บได้ ท่านคิดว่าจะได้คืนหรือไม่	<input type="checkbox"/>
			ไม่ได้คืน.....	0
15. ถ้าท่านตั้งใจจะทำอะไร ท่านจะทำจนสำเร็จ	<input type="checkbox"/>	D29	ได้คืน.....	1
แม้จะมีอุปสรรคไขหรือไม่			ไม่แน่ใจ.....	2
ไม่ใช่.....	0			
ใช่ เป็นบางครั้ง/บางเวลา.....	1		21. ถ้าต้องจากบ้านไปทั้งวัน คิดว่าจะอาศัยเพื่อนบ้าน	
ใช่เป็นประจำ.....	2		(ที่ไม่ใช่ญาติ) ดูแลเด็กๆ ของท่านได้หรือไม่	<input type="checkbox"/>
			ไม่มีเด็กอายุต่ำกว่า 15 ปี.....	0
			ไม่ได้.....	1
			ได้.....	2
			ไม่แน่ใจ.....	3

ตอนที่ 5 ความเห็นเกี่ยวกับคนในหมู่บ้าน/ชุมชน/ละแวกบ้าน

สำหรับข้อ 1 - 8 ให้ระบุคะแนน 0 - 3

0 = ไม่มีเลย

2 = ปานกลาง

1 = น้อย

3 = มาก

1. ท่านรู้สึกว่าคนในหมู่บ้าน/ชุมชน/ละแวกบ้าน ส่วนใหญ่แก้ปัญหา

โดยการพูดคุยกันหรือไม่..... E01

2. ท่านรู้สึกว่าคนในหมู่บ้าน/ชุมชน/ละแวกบ้าน ส่วนใหญ่เป็นคนละโมภ

โลกมากหรือไม่..... E02

3. ท่านรู้สึกว่าคนในหมู่บ้าน/ชุมชน/ละแวกบ้าน จะให้การช่วยเหลือผู้อื่น

ที่มีปัญหาหรือไม่..... E03

4. ท่านคิดว่าคนในหมู่บ้าน/ชุมชน/ละแวกบ้าน ขอความช่วยเหลือจาก

คนข้างนอกเมื่อมีปัญหาในหมู่บ้านบ่อยเพียงใด..... E04

5. เมื่อมีปัญหาส่วนรวม หมู่บ้าน/ชุมชน/ละแวกบ้าน มีการประชุม

เพื่อร่วมกันแก้ไขหรือไม่..... E05

6 สมาชิกในครัวเรือนไปร่วมประชุมเพื่อแก้ไขปัญหาหมู่บ้าน/ชุมชน/

ละแวกบ้านหรือไม่..... E06

7. คนในหมู่บ้าน/ชุมชน/ละแวกบ้าน มีพฤติกรรมซื้อของตามกันเกินกำลัง

หรือมากกว่าความจำเป็นหรือไม่..... E07

8. ถ้าหมู่บ้าน/ชุมชน/ละแวกบ้าน ต้องการทำโครงการเพื่อส่วนรวม

คนในหมู่บ้านจะให้ความร่วมมือมากน้อยเพียงใด..... E08

9. ในรอบ 12 เดือนที่ผ่านมา หมู่บ้าน/ชุมชน/ละแวกบ้าน ยังมีการลงแขก/

เอาแรงกันหรือไม่ (ไม่รวม การช่วยงานสังคม เช่น งานแต่ง งานบวช)..... E09

ไม่มี..... 0

มี..... 1

10. ในหมู่บ้าน/ชุมชน/ละแวกบ้านมีคนที่มีความรู้ รอบรู้หลายเรื่อง E10

ตอบคำถามต่าง ๆ ได้ ประมาณกี่คน (ไม่ใช่ คนที่จบป.ตรีหรือเรียนสูงๆ)

ไม่มีเลย..... 0

น้อยกว่า 5 คน..... 1

5-10 คน..... 2

มากกว่า 10 คน..... 3

ไม่ทราบ..... 8

11. ในรอบ 12 เดือนที่ผ่านมา หมู่บ้าน/ชุมชน/ละแวกบ้าน

มีกิจกรรมต่อไปนี้หรือไม่

ถ้า "ไม่มี" บันทึก "0"

"มี" บันทึก "1"

มีการส่งเสริมอาชีพใหม่ในหมู่บ้าน/ชุมชน/ละแวกบ้านหรือไม่..... E11มีการใช้วิธีการใหม่ ๆ ในการประกอบอาชีพหรือไม่..... E12

คนในหมู่บ้าน/ชุมชน/ละแวกบ้านมีการแลกเปลี่ยนเรียนรู้

ร่วมกันหรือไม่..... E1312. คนในหมู่บ้าน/ชุมชน/ละแวกบ้าน มีการแบ่งพรรคแบ่งพวกหรือไม่..... E14

ไม่มี..... 0

มี..... 1

13. ท่านคิดว่าคนในหมู่บ้าน/ชุมชน/ละแวกบ้าน จะเลือกใครระหว่าง E15

คนที่เก่งมากแต่ก็ (โงง) กินมาก..... 1

คนที่เก่งน้อยแต่ก็ (โงง) กินน้อย..... 2

คนที่ไม่เก่งและไม่ (โงง) กิน..... 3

14. ท่านคิดว่าคนในหมู่บ้าน/ชุมชน/ละแวกบ้าน จะเลือกใครระหว่าง E16

คนที่โงงแต่คนเลือกได้ประโยชน์..... 1

คนที่ซื่อสัตย์แต่คนเลือกไม่ได้ประโยชน์..... 2

15. คนในหมู่บ้าน/ชุมชน/ละแวกบ้าน มีการใช้เส้นสายเพื่อให้ E17

ตนเองได้รับของแจกจากรัฐ เช่น ข้าวสาร ผ้าท่ม หรือไม่

ไม่มี..... 0

มี..... 1

16. คนในหมู่บ้าน/ชุมชน/ละแวกบ้าน รู้สึกต่อกันอย่างไร E18

ห่างเหินกันมาก..... 1

ห่างเหิน..... 2

กลางๆ..... 3

ใกล้ชิดกันพอสมควร..... 4

ใกล้ชิดกันมาก..... 5

17. หมู่บ้าน/ชุมชน/ละแวกบ้าน มีแผนชุมชนหรือไม่ E19

ไม่มี/ไม่รู้จักแผนชุมชน..... 0

มี

แผนชุมชนไม่ตรงตามความต้องการ..... 1

แผนชุมชนตรงตามความต้องการบางส่วน..... 2

แผนชุมชนตรงตามความต้องการทั้งหมด..... 3

18. โครงการพัฒนาที่เข้ามาในหมู่บ้าน/ชุมชน/ละแวกบ้าน มีจิตอาสา E20

มาร่วมงานหรือไม่

ไม่มี/ไม่รู้จักโครงการพัฒนาในหมู่บ้าน/ชุมชน/

ละแวกบ้าน (ข้ามไปข้อ 20)..... 0

มีโครงการพัฒนาในหมู่บ้าน

ไม่มีจิตอาสา..... 1

มีจิตอาสา..... 2

19. ท่านคิดว่าคนในหมู่บ้าน/ชุมชน/ละแวกบ้าน รู้สึกเป็นเจ้าของ E21

โครงการหรือไม่

ไม่รู้สึก..... 0

รู้สึก..... 1

20. คนรุ่นใหม่/รุ่นลูกหลานในหมู่บ้าน/ชุมชน/ละแวกบ้าน ที่ทำงานด้าน E22

การพัฒนาเพื่อส่วนรวมมีประมาณกี่คน

ไม่มีเลย..... 0

1-5 คน..... 1

6-10 คน..... 2

มากกว่า 10 คน..... 3

21. ถ้าคะแนนเต็ม 10 ท่านจะให้คะแนนความสามารถ (ความเก่ง)

ในการทำงานของผู้ว่า (ไม่เน้น เฉพาะกำนัน ผู้ใหญ่บ้าน) E23

ในหมู่บ้าน/ชุมชน/ละแวกบ้านของท่านกี่คะแนน

ตอนที่ 6 ความเหลื่อมล้ำและสิ่งแวดล้อม

1. ถ้าให้แบ่งคนในหมู่บ้าน/ชุมชน/ละแวกบ้านเป็น 3 กลุ่ม คือ
คนจน คนฐานะปานกลาง และคนรวย ท่านคิดว่าแต่ละกลุ่ม
มีสัดส่วนเท่าใด

คนจน (%) คนฐานะปานกลาง (%) คนรวย (%)
 F01 F02 F03

(ถ้าคนรวยหรือคนจน = 0% ข้ามไปถามข้อ 3)

2. ท่านคิดว่าคนรวยฐานะดีกว่าคนจนมากหรือไม่ F04

ไม่มาก..... 0

มาก..... 1

มากที่สุด..... 2

3. ท่านคิดว่าครัวเรือนของท่านอยู่กลุ่มใด F05

กลุ่มคนจน (ถามต่อข้อ 4 และ 5)..... 1

กลุ่มคนฐานะปานกลาง (ข้ามไปถามข้อ 6)..... 2

กลุ่มคนรวย (ข้ามไปถามข้อ 6)..... 3

ข้อ 4 - 5 ถามเฉพาะผู้ที่ตอบว่าอยู่ใน “กลุ่มคนจน”

4. ท่านเคยได้รับความช่วยเหลือจากคนอื่นหรือไม่ F06

ไม่เคย..... 0

บางครั้ง/บางเวลา..... 1

เป็นประจำ..... 2

5. ท่านคิดว่าครัวเรือนของท่านมีโอกาสหายจนหรือไม่ F07

ไม่มีโอกาสเลย 0

มีโอกาสน้อย..... 1

มีโอกาสพอสมควร..... 2

มีโอกาสมาก..... 3

หายจนแน่นอน..... 4

6. ในรอบ 12 เดือนที่ผ่านมา ท่านให้ความช่วยเหลือ F08

แก่ผู้อื่นบ่อยเพียงใด ทั้งในรูปตัวเงินและอย่างอื่น

ไม่เคย..... 0

บางครั้ง/บางเวลา..... 1

เป็นประจำ..... 2

7. ในหมู่บ้าน/ชุมชน/ละแวกบ้าน ปัจจุบันมีปัญหาทางสิ่งแวดล้อมอะไรบ้าง
ระดับใด

0 = ไม่มีปัญหาเลย 1 = น้อย 2 = ปานกลาง 3 = มาก

4 = ไม่มีประเด็นนี้ในหมู่บ้าน/ชุมชน/ละแวกบ้าน

ป่าไม้ เช่น ตัดไม้ทำลายป่า บุกรุกพื้นที่ เผาป่า ไฟป่า F09

น้ำเสีย การปนเปื้อนในแหล่งน้ำ..... F10

มลพิษทางอากาศ เช่น จากโรงงาน กองขยะ ฯลฯ..... F11

มลพิษทางเสียง..... F12

น้ำท่วม..... F13

น้ำแล้ง/ขาดแคลนน้ำ..... F14

ดิน เช่น การพังทลายของดิน ดินเปรี้ยว ดินเค็ม ดินเสื่อม..... F15

ศัตรูพืช เช่น เพลี้ย หอยเชอรี่ วัชพืช ฯลฯ..... F16

8. ครัวเรือนของท่านมีส่วนร่วมในการทำกิจกรรมอนุรักษ์ธรรมชาติและสิ่งแวดล้อมต่อไปนี้หรือไม่

ถ้า "ไม่มี" บันทึก "0"

"มี" บันทึก "1"

การลดการใช้โฟมหรือถุงพลาสติก..... F17

การดูแลแหล่งน้ำภายในหมู่บ้าน/ชุมชน/ละแวกบ้าน เช่น

การกำจัดขยะ การขุดลอกคูคลอง เป็นต้น..... F18

การเข้าร่วมกิจกรรมอนุรักษ์สิ่งแวดล้อม เช่น ปลูกป่า เป็นต้น..... F19

9. ครัวเรือนของท่าน กำจัดขยะภายในครัวเรือนด้วยวิธีใด F20

เก็บรวบรวมให้พนักงานนำไปทิ้ง..... 1

เผา..... 2

ฝังกลบ..... 3

นำไปเลี้ยงสัตว์..... 4

ทำปุ๋ยหมัก..... 5

ทิ้งลงแม่น้ำ ลำคลอง..... 6

ทิ้งตามที่ว่าง ที่สาธารณะ..... 7

อื่นๆ 96

10. ครัวเรือนของท่านมีการแยกขยะเพื่อนำกลับไปใช้ใหม่/ขาย F21

หรือไม่

ไม่ทำ..... 0

ทำบางครั้ง/บางเวลา..... 1

ทำเป็นประจำ..... 2

ตอนที่ 7 ความสุขและความพึงพอใจในชีวิต

สำหรับข้อ 1 - 19 ให้ระบุคะแนน 0 - 3

0 = ไม่เลย

1 = เล็กน้อย

2 = มาก

3 = มากที่สุด

ในช่วง 1 เดือนที่ผ่านมา

1. ท่านรู้สึกพึงพอใจในชีวิต.....	<input type="checkbox"/>	G01	
2. ท่านมีความสุขมากน้อยเพียงใด.....	<input type="checkbox"/>	G02	
3. ท่านรู้สึกสบายใจ.....	<input type="checkbox"/>	G03	
4. ท่านรู้สึกภูมิใจในตนเอง.....	<input type="checkbox"/>	G04	
5. ท่านรู้สึกเบื่อหน่ายต่อการดำเนินการดำเนินชีวิตประจำวัน.....	<input type="checkbox"/>	G05	
6. ท่านรู้สึกผิดหวังในตนเอง.....	<input type="checkbox"/>	G06	
7. ท่านรู้สึกว่าชีวิตของท่านมีแต่ความทุกข์.....	<input type="checkbox"/>	G07	
8. ท่านสามารถทำใจยอมรับได้สำหรับปัญหาที่ยากจะแก้ไข.....	<input type="checkbox"/>	G08	
9. ท่านมั่นใจว่าจะสามารถควบคุมอารมณ์ได้เมื่อมีเหตุการณ์คับขันหรือร้ายแรงเกิดขึ้น.....	<input type="checkbox"/>	G09	
10. ท่านมั่นใจที่จะเผชิญเหตุการณ์ร้ายแรงที่เกิดขึ้นในชีวิต.....	<input type="checkbox"/>	G10	
11. ท่านรู้สึกเห็นอกเห็นใจเมื่อผู้อื่นมีทุกข์.....	<input type="checkbox"/>	G11	
12. ท่านรู้สึกเป็นสุขในการช่วยเหลือแก่ผู้อื่นเมื่อมีโอกาส.....	<input type="checkbox"/>	G12	
13. ท่านให้ความช่วยเหลือแก่ผู้อื่นเมื่อมีโอกาส.....	<input type="checkbox"/>	G13	
14. ท่านรู้สึกมั่นคงปลอดภัยเมื่ออยู่ในครอบครัว.....	<input type="checkbox"/>	G14	} กรณียุคนเดียว ให้หมายถึงลูกหลาน ญาติพี่น้องอื่นๆ
15. ท่านและสมาชิกในครอบครัวมีความรักและผูกพันต่อกัน.....	<input type="checkbox"/>	G15	
16. หากท่านป่วยหนักท่านเชื่อว่าครอบครัวจะดูแลเป็นอย่างดี.....	<input type="checkbox"/>	G16	
17. ท่านคิดว่าครอบครัวของท่านเป็นครอบครัวอบอุ่น.....	<input type="checkbox"/>	G17	
18. โดยปกติเวลามีปัญหาคนในครอบครัวมีการปรึกษากันหรือไม่.....	<input type="checkbox"/>	G18	
19. โดยปกติคนในครอบครัวทะเลาะกันหรือไม่ค่อยใส่ใจกันหรือไม่.....	<input type="checkbox"/>	G19	
20. ในช่วง 7 วันที่ผ่านมา สมาชิกในครอบครัว	<input type="checkbox"/>	G20	
ได้กินข้าวพร้อมกันทุกคนอย่างน้อย 1 มื้อ บ้างหรือไม่			
ไม่ใช่.....	0		
ใช่.....	1		
อยู่คนเดียว.....	2		
21. ปัจจุบัน "...ชื่อ..." มีความสุขอยู่ในระดับใด (สเกล 0-10)	<input style="width: 20px; height: 20px; border: 1px solid black;" type="text"/>	<input style="width: 20px; height: 20px; border: 1px solid black;" type="text"/>	G21
0 1 2 3 4 5 6 7 8 9 10			
ไม่มีความสุขเลย —————> สุขมากที่สุด			
22. ในช่วง 1 เดือนที่ผ่านมาจนถึงปัจจุบัน ได้สำรวจตัวเองและประเมินความรู้สึกตนเองว่า	<input style="width: 20px; height: 20px; border: 1px solid black;" type="text"/>	<input style="width: 20px; height: 20px; border: 1px solid black;" type="text"/>	G22
ท่านรู้สึกพึงพอใจในชีวิตระดับใด (สเกล 0-10)			
0 1 2 3 4 5 6 7 8 9 10			
ไม่พึงพอใจในชีวิตเลย —————> พึงพอใจมากที่สุด			



สำนักงานสภานโยบายการอุดมศึกษา วิทยาศาสตร์ วิจัยและนวัตกรรมแห่งชาติ

www.nso.go.th