

การสำรวจภาวะเศรษฐกิจและสังคมของครัวเรือน พ.ศ. 2564  
ทั่วราชอาณาจักร

THE 2021 HOUSEHOLD SOCIO – ECONOMIC SURVEY  
WHOLE KINGDOM



สำนักงานสถิติแห่งชาติ  
กระทรวงดิจิทัลเพื่อเศรษฐกิจและสังคม  
NATIONAL STATISTICAL OFFICE  
MINISTRY OF DIGITAL ECONOMY AND SOCIETY



การสำรวจภาวะเศรษฐกิจและสังคมของครัวเรือน พ.ศ. 2564  
ทั่วราชอาณาจักร

THE 2021 HOUSEHOLD SOCIO - ECONOMIC SURVEY  
WHOLE KINGDOM

สำนักงานสถิติแห่งชาติ

กระทรวงดิจิทัลเพื่อเศรษฐกิจและสังคม สำนักงานสถิติแห่งชาติ





## คำนำ

รายงานฉบับนี้ เป็นการสรุปผลจากการสำรวจภาวะเศรษฐกิจและสังคมของครัวเรือน พ.ศ. 2564 ซึ่งสำนักงานสถิติแห่งชาติได้ทำการเก็บรวบรวมข้อมูลทุกเดือนในทุกจังหวัดทั่วประเทศ ทั้งในเขตเทศบาลและนอกเขตเทศบาล (มกราคม - ธันวาคม 2564) โดยนำเสนอเฉพาะข้อมูลที่สำคัญ ๆ คือ รายได้ ค่าใช้จ่าย หนี้สิน และการกระจายรายได้ของครัวเรือน ซึ่งพบว่า ในปี 2564 ครัวเรือนในประเทศไทย มีรายได้และค่าใช้จ่ายเฉลี่ยเดือนละ 27,352 และ 21,616 บาท ตามลำดับ มีจำนวนหนี้สินเฉลี่ยต่อครัวเรือนทั้งสิ้น 205,679 บาท ซึ่งคิดเป็น 7.5 เท่าของรายได้ ภาพรวมทั้งประเทศของความไม่เท่าเทียมกันของรายได้มีแนวโน้มลดลง คือ เมื่อแบ่งครัวเรือนทั่วประเทศออกเป็น 5 กลุ่มเท่า ๆ กัน พบว่าในปี 2564 กลุ่มครัวเรือนที่มีรายได้สูงสุด (Quintile ที่ 5) มีส่วนแบ่งของรายได้สูงถึงร้อยละ 42.3 ซึ่งลดลงเล็กน้อยจากปี 2562 ที่ร้อยละ 42.7 ขณะที่กลุ่มครัวเรือนที่มีรายได้ต่ำสุด (Quintile ที่ 1) มีส่วนแบ่งของรายได้อ้อยละ 8.0 โดยเพิ่มขึ้นเล็กน้อยจากปี 2562 ที่ร้อยละ 7.7 ส่วนความเหลื่อมล้ำของรายได้ เมื่อพิจารณาจากค่าสัมประสิทธิ์ของความไม่เสมอภาค (Gini Coefficient) ด้านการกระจายรายได้ของครัวเรือนทั่วประเทศทั้ง 5 กลุ่ม พบว่า มีค่าลดลงจาก 0.316 ในปี 2562 เป็น 0.310 ในปี 2564 แสดงให้เห็นว่าความเหลื่อมล้ำด้านรายได้ของครัวเรือนทั่วประเทศมีแนวโน้มดีขึ้นเล็กน้อย

สำนักงานสถิติแห่งชาติ หวังเป็นอย่างยิ่งว่ารายงานฉบับนี้จะเป็นประโยชน์ต่อหน่วยงานต่าง ๆ ทั้งภาครัฐ เอกชน สถาบันการศึกษา และบุคคลทั่วไป

## PREFACE

This report summarizes the results from the 2021 Household Socio-Economic Survey in which the National Statistical Office (NSO) had collected information every month in all provinces and in both municipal and non-municipal areas (January to December, 2021). The report aims to present important statistics such as income, expenditure, debt, and income distribution of household. In the 2021 survey, it was found that households in the whole country had average monthly income and expenditure 27,352 and 21,616 Baht, respectively. The average amount of debt was 205,679 Baht per total household which was about 7.5 times of the average monthly income. More precisely, when all households were equally divided into 5 groups, it was found that in 2021, the highest-income households (Quintile 5) had a share of income as high as 42.3%, a slight decrease from 42.7% in 2019, while the lowest-income households (Quintile 1) have a share of revenue of 8.0%, a slight increase from 7.7 percent in 2019, In addition, the decrease of the Gini Coefficient from 0.316 in 2019 to 0.310 in 2021.

The National Statistical Office (NSO) absolutely hopes that this report would be useful for any agency, both in public and private, academic institutions, and people in general.

# บทสรุปสำหรับผู้บริหาร

สำนักงานสถิติแห่งชาติ ได้จัดทำการศึกษาภาวะเศรษฐกิจและสังคมของครัวเรือน ปี 2564 เพื่อเก็บรวบรวมข้อมูลเกี่ยวกับรายได้ ค่าใช้จ่าย ภาวะหนี้สิน และทรัพย์สินของครัวเรือน ตลอดจนลักษณะที่อยู่อาศัย โดยทำการเก็บรวบรวมข้อมูลทุกเดือน (มกราคม - ธันวาคม 2564) จากครัวเรือนตัวอย่างในทุกจังหวัดทั่วประเทศ ทั้งในเขตเทศบาลและนอกเขตเทศบาล สำหรับบทสรุปสำหรับผู้บริหาร การศึกษาภาวะเศรษฐกิจและสังคมของครัวเรือน พ.ศ. 2564 ซึ่งสรุปผลการสำรวจที่สำคัญ ได้ดังนี้

## 1. รายได้เฉลี่ยต่อเดือนของครัวเรือน

จากผลการสำรวจ ในปี 2564 พบว่าครัวเรือนทั่วประเทศ มีรายได้ทั้งสิ้นเฉลี่ยเดือนละ 27,352 บาท ส่วนใหญ่เป็นรายได้จากการทำงาน 18,255 บาท ซึ่งได้แก่ ค่าจ้างและเงินเดือน 11,639 บาท กำไรสุทธิจากการทำธุรกิจ 4,319 บาท และกำไรสุทธิจากการทำการเกษตร 2,297 บาท ส่วนรายได้ที่ไม่เป็นตัวเงินซึ่งอยู่ในรูปสวัสดิการ/สินค้า บริการต่าง ๆ ที่ได้รับมาโดยไม่ต้องซื้อ (รวมประเมินค่าเช่าบ้าน/บ้านของตนเอง) 4,650 บาท รายได้ที่ไม่ได้เกิดจากการทำงาน เช่น รายได้จากเงินที่ได้รับความช่วยเหลือจากรัฐหรือบุคคลอื่นนอกครัวเรือน 3,869 บาท และรายได้ไม่ประจำและจากทรัพย์สิน 577 บาท

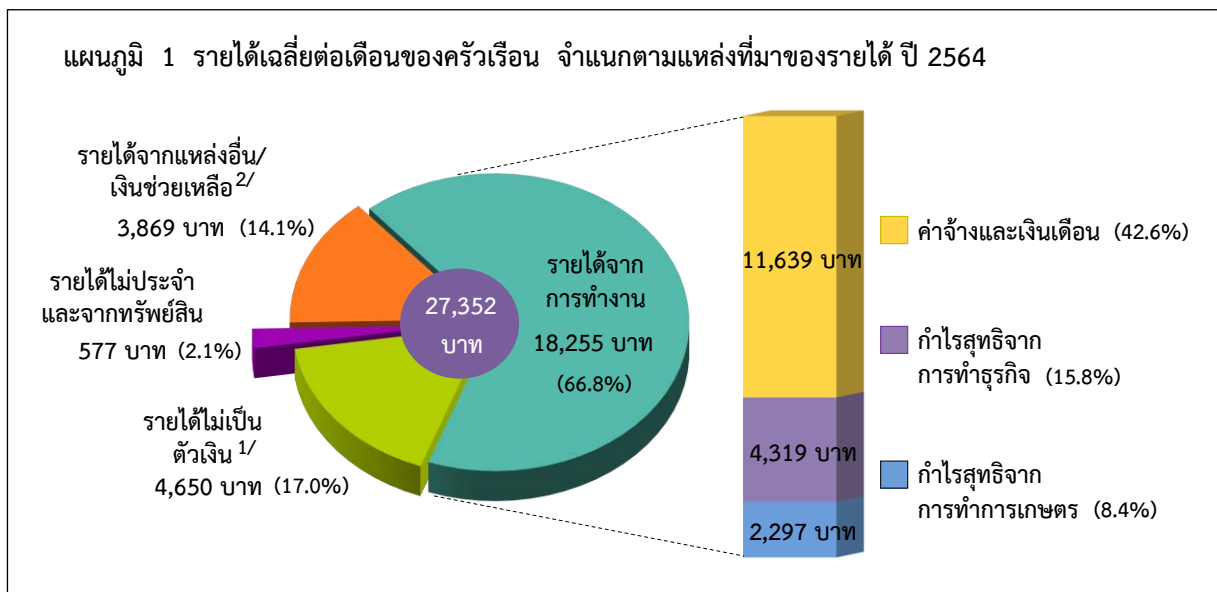

## 2. แนวโน้มของรายได้เฉลี่ยต่อเดือนของครัวเรือน ปี 2554 - 2564

จากผลการสำรวจ ในปี 2564 ครัวเรือนทั่วประเทศ มีรายได้ทั้งสิ้นเฉลี่ยเดือนละ 27,352 บาท โดยพบว่ารายได้เพิ่มขึ้นต่อเนื่องจาก 23,236 บาท ในปี 2554 เป็น 26,946 บาท ในปี 2560 และลดลงในปี 2562 เหลือจำนวน 26,018 บาท เนื่องจากภาวะเศรษฐกิจถดถอย แล้วกลับมาเพิ่มขึ้นในปี 2564 ซึ่งเป็นผลมาจากนโยบายการช่วยเหลือต่าง ๆ ที่รัฐอุดหนุน ทั้งที่รัฐจ่ายเงินเข้าบัญชีให้แก่ประชาชน และการอุดหนุนในรูปแบบที่ไม่เป็นตัวเงินผ่านแอปพลิเคชัน คุปอง หรือในรูปแบบการลดค่าสาธารณูปโภค (ค่าน้ำประปา ค่าไฟฟ้า ฯลฯ)

1/ รายได้ไม่เป็นตัวเงิน (รวมเงินที่รัฐอุดหนุน) เช่น บัตรสวัสดิการแห่งรัฐ โครงการคนละครึ่ง โครงการเราชนะ นมโรงเรียน อาหารกลางวันโรงเรียน เงินจากรัฐที่เข้าแอปเป่าตัง การลดค่าน้ำประปา และค่าไฟฟ้า เป็นต้น

2/ รายได้จากแหล่งอื่น/เงินช่วยเหลือ เช่น เงินได้จากประกันชีวิต เงินช่วยเหลือจากบุคคลอื่นนอกครัวเรือน เงินเยียวยาโควิด-19 เงินชดเชยออกจากราชการ เงินชดเชยโควิด-19 เงินอุดหนุนเด็กแรกเกิด การเพิ่มเงินสงเคราะห์ผู้สูงอายุ และการเพิ่มเงินสงเคราะห์ผู้พิการที่ยากจน เป็นต้น

ทั้งนี้เมื่อพิจารณารายได้ที่มาจากการทำงาน จะเห็นได้ว่าในปี 2564 ลดลงจากปี 2562 เพียง 238 บาท (18,255 บาท ในปี 2564 และ 18,493 บาท ในปี 2562) ในขณะที่แนวโน้มของรายได้ไม่เป็นตัวเงิน (รวมเงินที่รัฐอุดหนุน) พบว่ามีแนวโน้มเพิ่มขึ้นอย่างต่อเนื่อง จาก 3,161 บาท ในปี 2554 เป็น 4,650 บาท ในปี 2564 โดยในปี 2564 เพิ่มขึ้นจากปี 2562 ถึง 982 บาท รวมทั้งรายได้จากแหล่งอื่น/เงินช่วยเหลือก็เพิ่มขึ้นอย่างต่อเนื่องเช่นเดียวกัน กล่าวคือ เพิ่มจาก 2,527 บาท ในปี 2554 เป็น 3,869 บาท ในปี 2564 และในปี 2564 เพิ่มขึ้นจากปี 2562 จำนวน 539 บาท

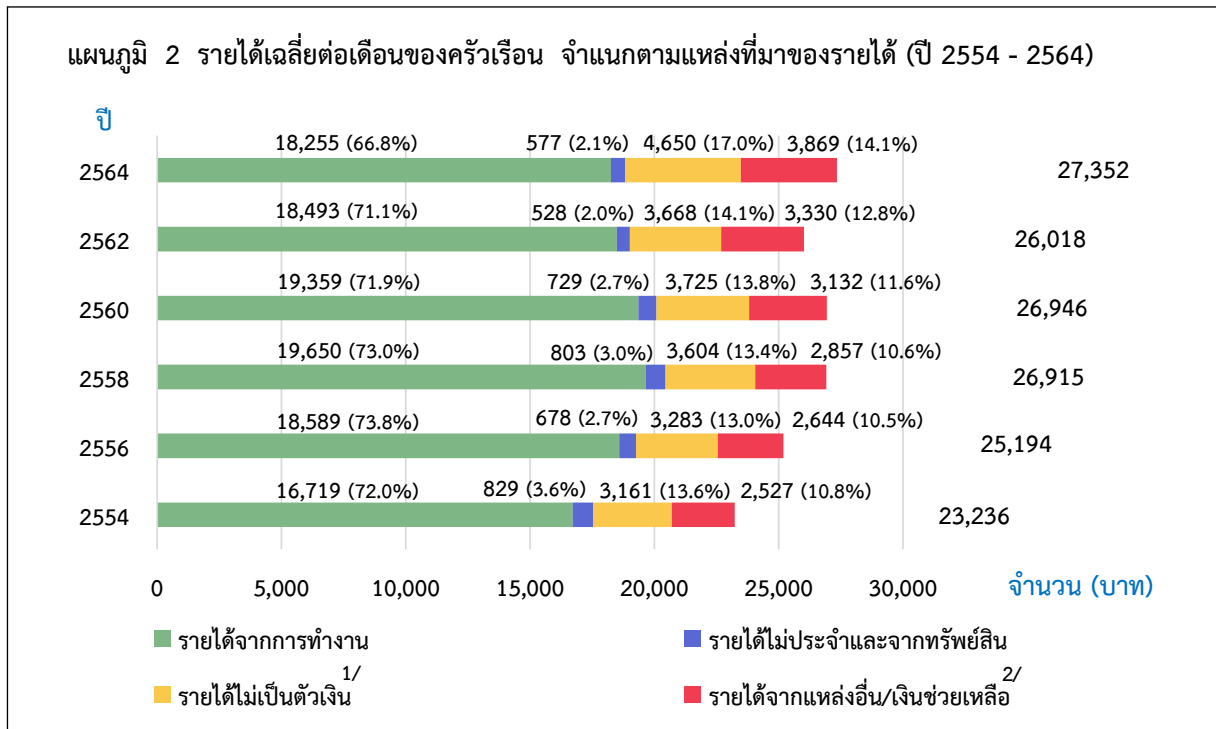

### 3. ค่าใช้จ่ายเฉลี่ยต่อเดือนของครัวเรือน<sup>3/</sup>

ครัวเรือนทั่วประเทศ ในปี 2564 มีค่าใช้จ่ายทั้งสิ้นเฉลี่ยเดือนละ 21,616 บาท โดยเป็นค่าใช้จ่ายเพื่อการอุปโภคบริโภค 18,802 บาท ซึ่งเป็นค่าใช้จ่ายหมวดอาหาร เครื่องดื่มและยาสูบ สูงสุดถึง 7,660 บาท รองลงมาเป็นค่าที่อยู่อาศัยและเครื่องใช้ภายในบ้าน 4,632 บาท ค่าใช้จ่ายเกี่ยวกับการเดินทางและยานพาหนะ 3,467 บาท ตามลำดับ ส่วนค่าใช้จ่ายที่ไม่เกี่ยวกับการอุปโภคบริโภค (เช่น ค่าภาษี ของขวัญ เบี้ยประกันภัย ซ้ำสลากกินแบ่ง/หวย ดอกเบี้ย เป็นต้น) มีจำนวน 2,814 บาท

1/ รายได้ไม่เป็นตัวเงิน (รวมเงินที่รัฐอุดหนุน) เช่น บัตรสวัสดิการแห่งรัฐ โครงการคนละครึ่ง โครงการเราชนะ นมโรงเรียน อาหารกลางวันโรงเรียน เงินจากรัฐที่เช่าแอปเปิ้ลดำ การลดค่าน้ำประปา และค่าไฟฟ้า เป็นต้น

2/ รายได้จากแหล่งอื่น/เงินช่วยเหลือ เช่น เงินได้จากประกันชีวิต เงินช่วยเหลือจากบุคคลอื่นนอกครัวเรือน เงินเยียวยาโควิด-19 เงินชดเชยออกจากงาน เงินชดเชยโควิด-19 เงินอุดหนุนเด็กแรกเกิด การเพิ่มเงินสงเคราะห์ผู้สูงอายุ และการเพิ่มเงินสงเคราะห์ผู้พิการที่ยากจน เป็นต้น

3/ ค่าใช้จ่ายเฉลี่ยที่จำเป็นต้องใช้ในการยังชีพ โดยไม่รวมค่าใช้จ่ายประเภทสะสมทุน เช่น การซื้อบ้าน/ที่ดิน และเงินออม เป็นต้น

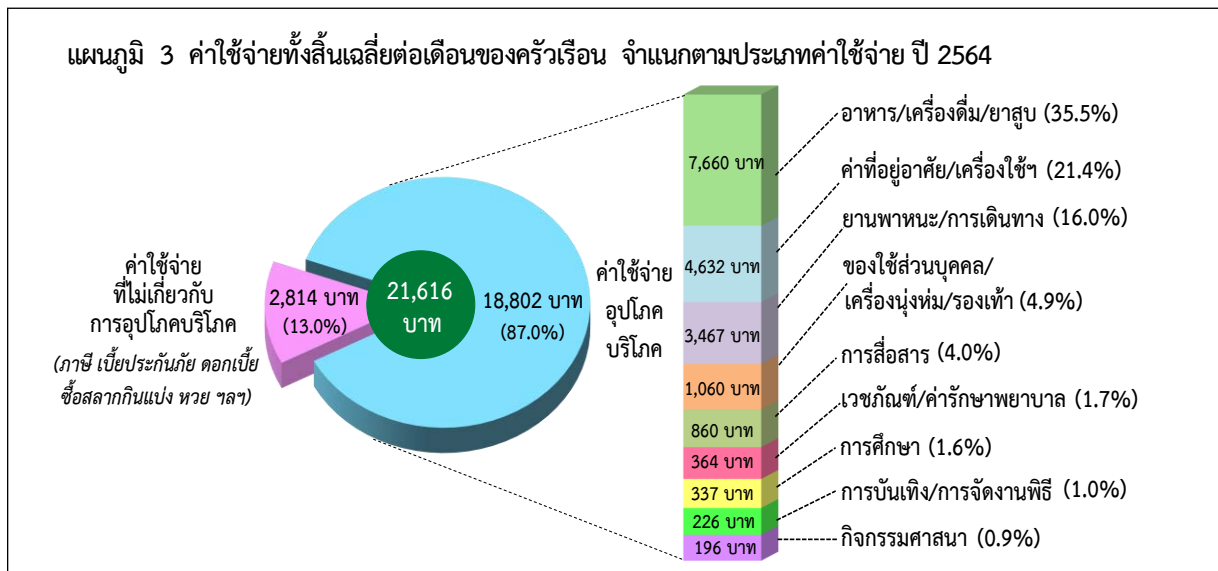

#### 4. แนวโน้มของค่าใช้จ่ายเฉลี่ยต่อเดือนของครัวเรือน<sup>3/</sup> ปี 2554 - 2564

ในปี 2564 ครัวเรือนทั่วประเทศ มีค่าใช้จ่ายทั้งสิ้นเฉลี่ยเดือนละ 21,616 บาท ค่าใช้จ่ายทั้งสิ้นเฉลี่ยต่อเดือนของครัวเรือนมีแนวโน้มเพิ่มขึ้นอย่างต่อเนื่องจาก 17,403 บาท ในปี 2554 เป็น 21,616 บาท ในปี 2564 โดยค่าใช้จ่ายที่เพิ่มขึ้นในปี 2564 เป็นการเพิ่มในกลุ่มค่าใช้จ่ายอุปโภคบริโภคที่ครัวเรือนไม่ได้ซื้อหรือจ่ายเงินเอง เนื่องจากโครงการต่าง ๆ ของรัฐ เช่น บัตรสวัสดิการแห่งรัฐ คนละครึ่ง เราชนะ รวมถึงลดค่าสาธารณูปโภค ที่เป็นค่าน้ำประปาและค่าไฟฟ้า เป็นต้น

โดยค่าใช้จ่ายอุปโภคบริโภคที่ครัวเรือนไม่ได้ซื้อหรือจ่ายเงินเอง (ได้รับมาฟรี/ผู้อื่นจ่ายให้หรือเป็นสวัสดิการจากนายจ้างหรือผลิตเอง/นำของในธุรกิจของครัวเรือนมาใช้) เพิ่มขึ้นค่อนข้างมากจาก 3,041 บาท ในปี 2554 เป็น 4,464 บาท ในปี 2564 ส่วนค่าใช้จ่ายที่ไม่เกี่ยวกับการอุปโภคบริโภคเพิ่มขึ้นจาก 2,075 บาท ในปี 2554 เป็น 2,814 บาท ในปี 2564 ในขณะที่ค่าใช้จ่ายอุปโภคบริโภคที่ครัวเรือนได้รับมาโดยการซื้อหรือจ่ายเงินเอง (เป็นเงินสด/เงินเชื่อ) ลดลงจากปี 2562 เพียงเล็กน้อย

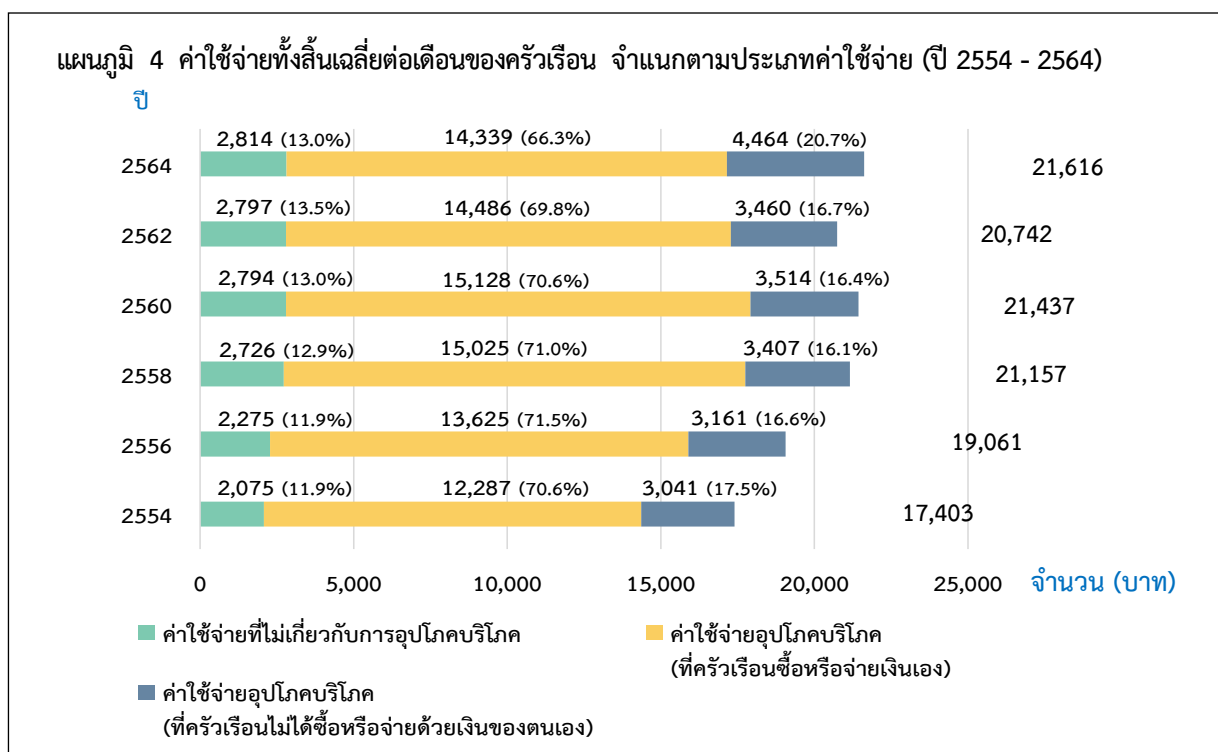

3/ ค่าใช้จ่ายเฉลี่ยที่จำเป็นต้องใช้ในการยังชีพ โดยไม่รวมค่าใช้จ่ายประเภทสะสมทุน เช่น การซื้อบ้าน/ที่ดิน และเงินออม เป็นต้น

### 5. หนี้สินเฉลี่ยของครัวเรือน

ในปี 2564 พบว่าครัวเรือนเกินครึ่งเป็นครัวเรือนที่มีหนี้สิน (ร้อยละ 51.5) โดยมีจำนวนหนี้สินเฉลี่ย 205,679 บาทต่อครัวเรือน ซึ่งส่วนใหญ่เป็นการก่อหนี้เพื่อใช้ในครัวเรือน 155,166 บาท ประกอบด้วยหนี้เพื่อใช้จ่ายในการอุปโภคบริโภค 78,204 บาท หนี้เพื่อซื้อ/เช่าซื้อบ้านและ/หรือที่ดิน 73,808 บาท และหนี้เพื่อใช้ในการศึกษามีเพียง 3,154 บาท เท่านั้น ในขณะที่หนี้เพื่อใช้ในการลงทุนและอื่นๆ มีจำนวน 50,513 บาท นั้น ส่วนใหญ่เป็นหนี้ที่ใช้ทำการเกษตร 32,379 บาท รองลงมาเป็นหนี้เพื่อใช้ทำธุรกิจ 17,144 บาท และหนี้อื่น ๆ เช่น หนี้จากการค้าประกัน หนี้ค่าปรับ/จ่ายค่าเสียหาย อีก 990 บาท

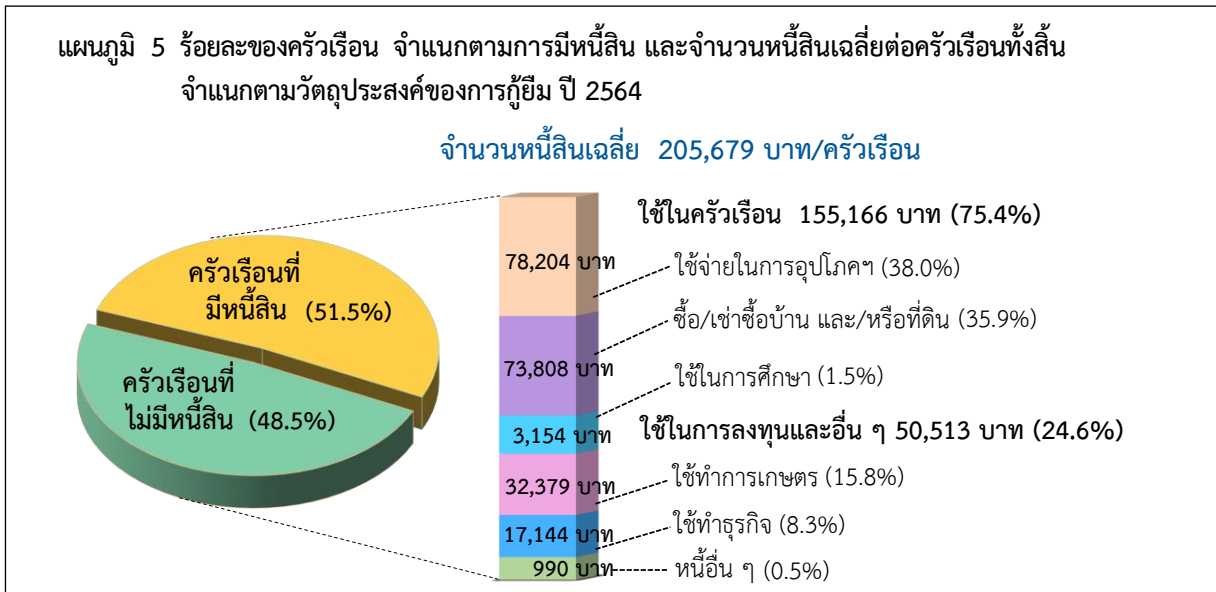

### 6. แนวโน้มของหนี้สินเฉลี่ยของครัวเรือน ปี 2554 - 2564

จากผลการสำรวจครัวเรือนทั่วประเทศ พบว่ามีหนี้สินเฉลี่ยต่อครัวเรือนเพิ่มขึ้น คือจาก 134,900 บาท ในปี 2554 เป็น 205,679 บาท ในปี 2564 ทั้งนี้พบว่า หนี้สินเพื่อใช้จ่ายในครัวเรือนเพิ่มขึ้นจาก 99,588 บาท (ร้อยละ 73.8) ในปี 2554 เป็น 155,166 บาท (ร้อยละ 75.4) ในปี 2564 หนี้สินที่ใช้ในการทำธุรกิจ มีแนวโน้มเพิ่มสูงขึ้น จาก 13,912 บาท ในปี 2554 เป็น 17,144 บาท ในปี 2564 หนี้สินที่ใช้ในการทำเกษตรเพิ่มขึ้นจาก 19,392 บาท ในปี 2554 เป็น 32,379 บาท ในปี 2564 ส่วนของหนี้อื่น ๆ ตั้งแต่ปี 2554 ถึงปี 2564 มีเพียงเล็กน้อย

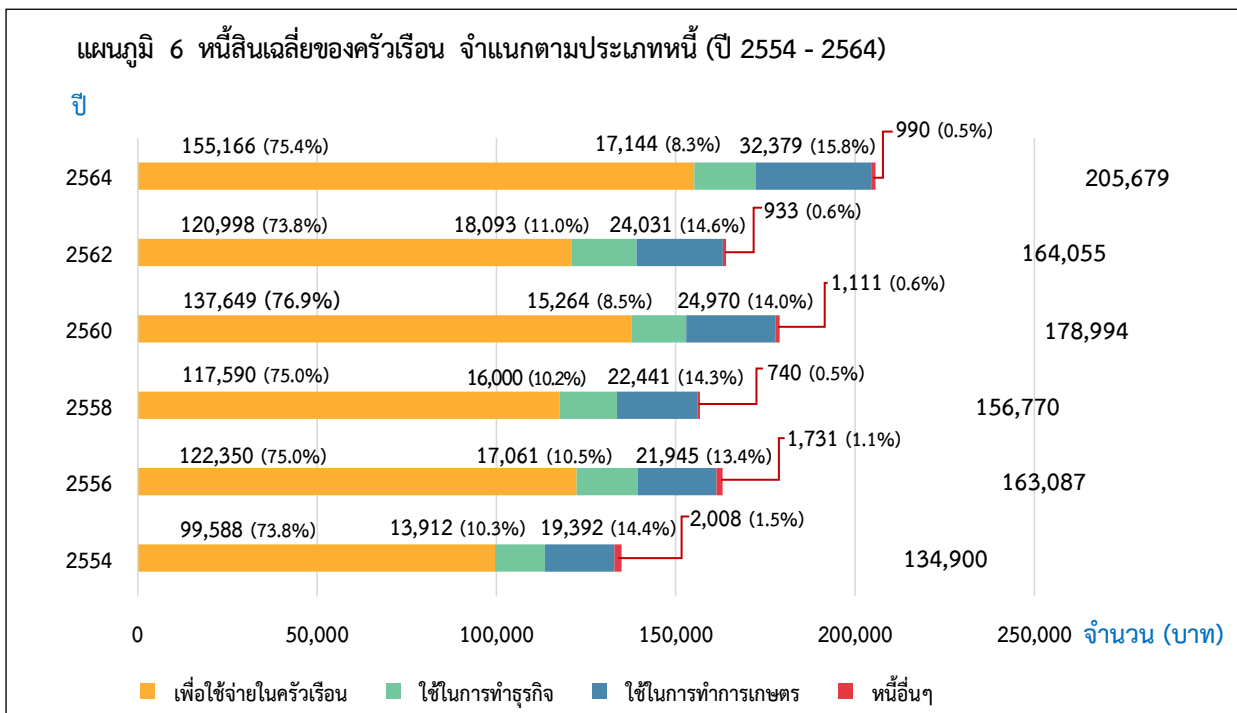

## 7. การเปรียบเทียบร้อยละของครัวเรือนที่มีหนี้ และจำนวนหนี้สินเฉลี่ยต่อครัวเรือนทั้งสิ้น ปี 2554 - 2564

เมื่อพิจารณาสัดส่วนของครัวเรือนที่เป็นหนี้ และหนี้สินเฉลี่ยต่อครัวเรือน พบว่าในช่วงปี 2554 - 2562 สัดส่วนของครัวเรือนที่เป็นหนี้มีแนวโน้มลดลง จากร้อยละ 55.8 ในปี 2554 เป็นร้อยละ 45.2 ในปี 2562 แต่ในปี 2564 กลับมีสัดส่วนเพิ่มสูงขึ้นเป็นร้อยละ 51.5

เมื่อพิจารณาจำนวนหนี้สินเฉลี่ยต่อครัวเรือนระหว่างปี 2554 - 2564 พบว่า มีทิศทางตรงข้ามกับสัดส่วนของครัวเรือนที่เป็นหนี้ และมีแนวโน้มที่เพิ่มขึ้นอย่างต่อเนื่อง กล่าวคือ เพิ่มจาก 134,900 บาท ในปี 2554 เป็น 205,679 บาท ในปี 2564

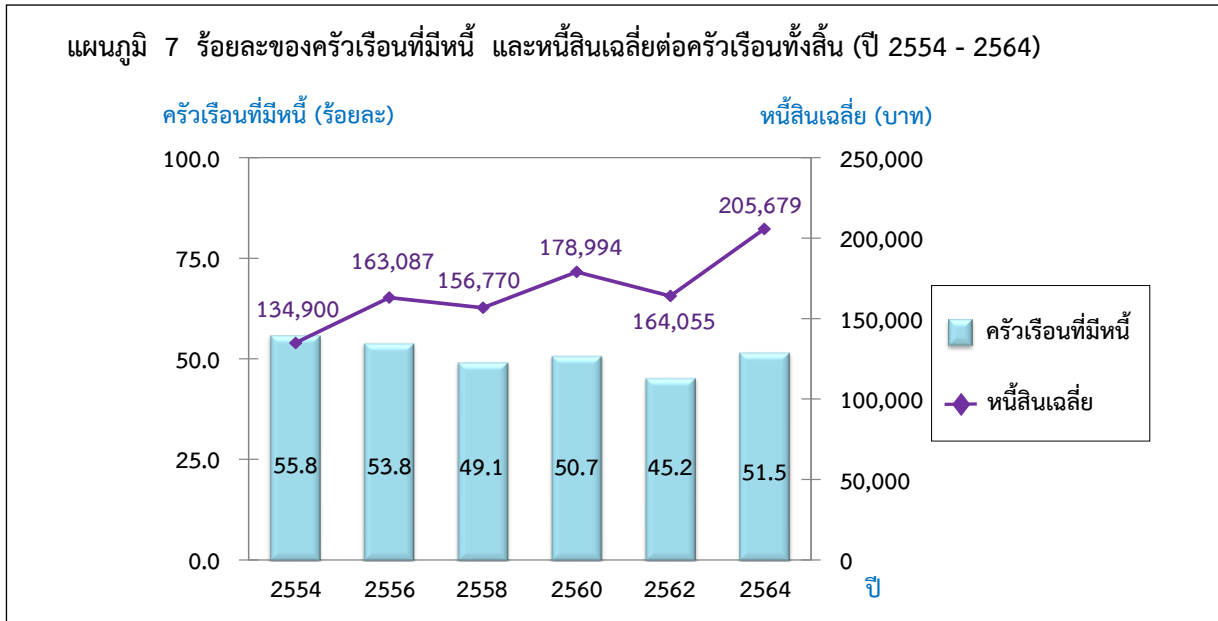

## 8. รายได้ประจำเฉลี่ยต่อคนต่อเดือน จำแนกตามกลุ่มครัวเรือน (ปี 2562 และ 2564)

ในการวิเคราะห์การกระจายรายได้ โดยเรียงลำดับตามรายได้ประจำเฉลี่ยต่อคนต่อเดือนในแต่ละครัวเรือน จากน้อยไปมากแล้วแบ่งครัวเรือนทั่วประเทศออกเป็น 5 กลุ่มเท่า ๆ กัน (กลุ่มที่ 1 มีรายได้ต่ำสุด และกลุ่มที่ 5 มีรายได้สูงสุด) โดยพบว่ารายได้ประจำต่อคนต่อเดือนโดยเฉลี่ยของครัวเรือนทั้งสิ้นเพิ่มขึ้นจาก 9,450 บาท ในปี 2562 เป็น 9,817 บาท ในปี 2564 โดยเพิ่มขึ้นในทุกกลุ่มรายได้ (Quintile 1 - 5) โดยพบว่ากลุ่ม Quintile ที่ 4 - 5 เป็นกลุ่มที่มีรายได้ประจำต่อคนต่อเดือนสูงกว่าครัวเรือนทั้งสิ้นในประเทศไทย

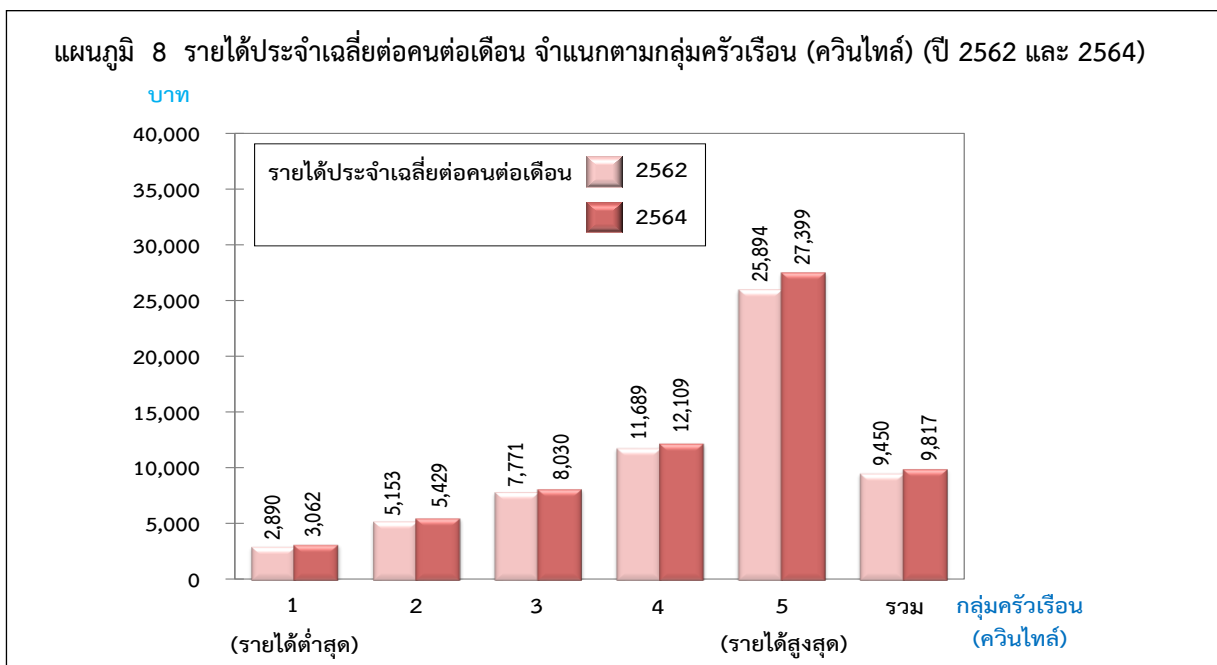

### 9. ส่วนแบ่งของรายได้ประจำเฉลี่ยต่อเดือนของครัวเรือน จำแนกตามกลุ่มครัวเรือน (ปี 2562 และ 2564)

ปี 2564 กลุ่มครัวเรือนที่มีรายได้สูงสุด (Quintile ที่ 5) มีส่วนแบ่งของรายได้สูงถึงร้อยละ 42.3 ซึ่งลดลงเล็กน้อยจากปี 2562 ที่ร้อยละ 42.7 ขณะที่กลุ่มครัวเรือนที่มีรายได้ต่ำสุด (Quintile ที่ 1) มีส่วนแบ่งของรายได้ร้อยละ 8.0 โดยเพิ่มขึ้นเล็กน้อยจากปี 2562 ที่ร้อยละ 7.7 ส่วนความเหลื่อมล้ำของรายได้เมื่อพิจารณาจากค่าสัมประสิทธิ์ของความไม่เสมอภาค (Gini Coefficient) ด้านการกระจายรายได้ของครัวเรือนทั่วประเทศทั้ง 5 กลุ่มพบว่า มีค่าลดลงจาก 0.316 ในปี 2562 เป็น 0.310 ในปี 2564 แสดงให้เห็นว่าความเหลื่อมล้ำด้านรายได้ของครัวเรือนทั่วประเทศมีแนวโน้มดีขึ้นเล็กน้อย

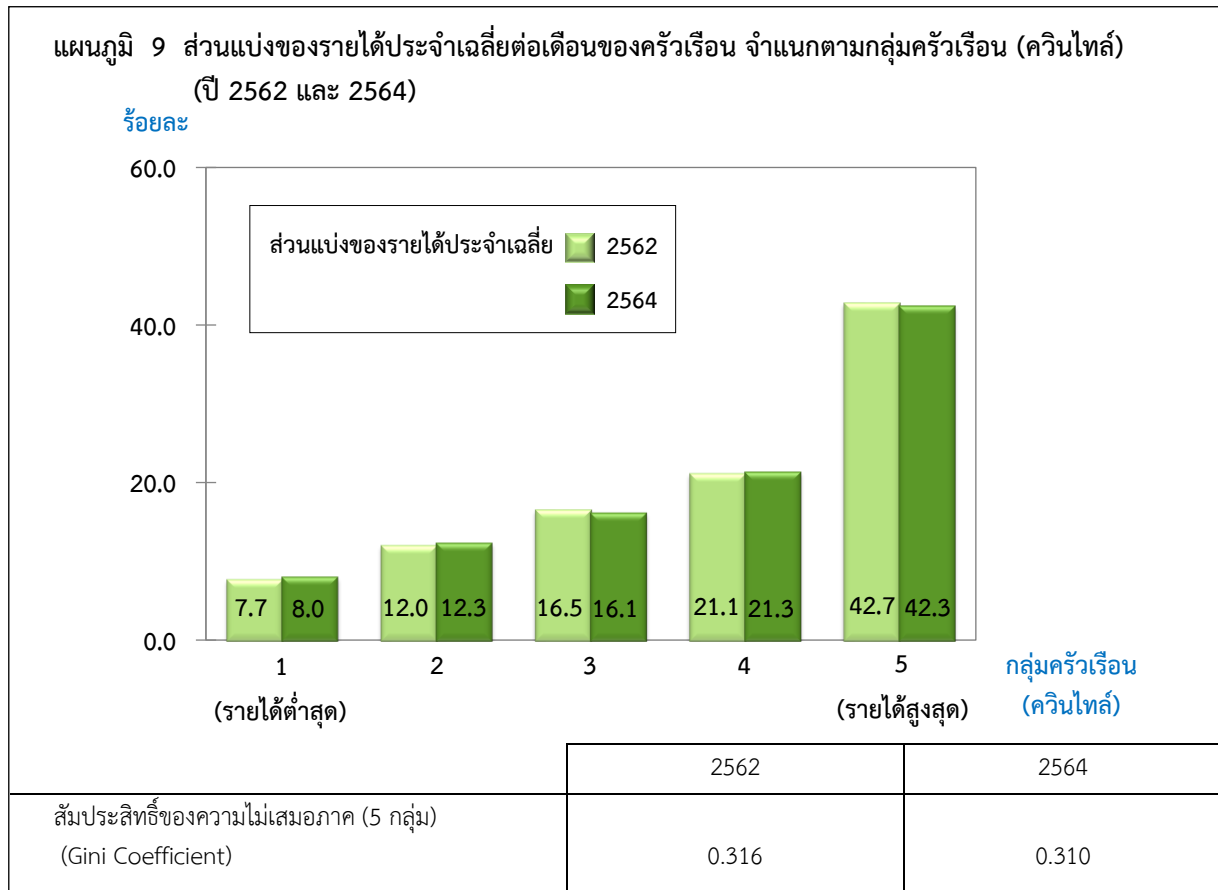

## EXECUTIVE SUMMARY

The National Statistical Office carried out the 2021 Household Socio-economic Survey from January to December 2021. The survey collected detailed information on income, expenditure, debt and asset of households as well as their housing characteristics. The survey covered household samples in both municipal and non-municipal areas in every province. For the Executive Summary of the 2021 SES is as following:

### 1. Average Monthly Household Income (2021)

The result of the 2021 survey showed that household nationwide earned on average 27,352 baht per month. The major source of income (18,255 baht) was from economically activities such as wages and salaries (11,639 baht), followed by net profit from non-farm business (4,319 baht), and net profit from farming (2,297 baht). The other source of earning was from assistance in terms of welfare/goods and services (4,650 baht). Income from economically inactive was mainly from assistance from other person outside the household or from the government (3,869 baht). Non - current money income and income from property income (577 baht).

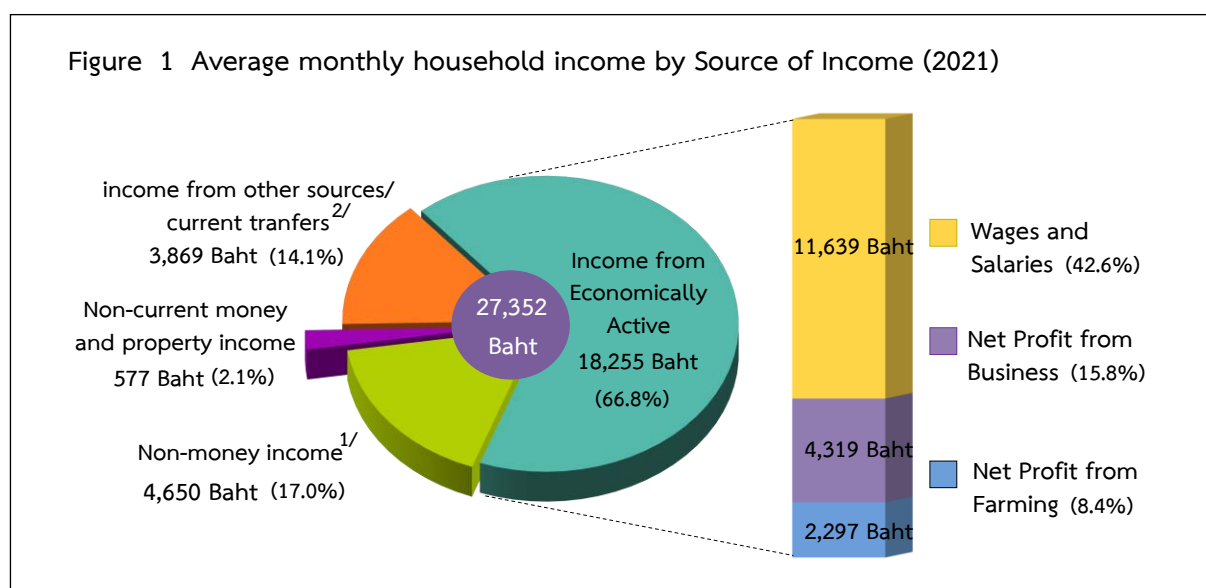

### 2. Trend of Household Income. (2011 to 2021)

The result of the 2021 survey showed that household income earned on average 27,352 baht per month. Concerning changes during from 2011 the household income increase from 23,236 baht to 26,946 baht in 2017, after that decrease to 2019 (26,018 baht). In 2021 the Household income has risen again. Because the Households have received subsidies according from government policies, Both in-cash and non-cash form government application, coupon and utility reduction.

1/ non-money income (including money subsidies), such as income from Government welfare cards, government application School Milk coupon, school lunch coupon, utility reduction, etc..

2/ income from other sources/current transfers such as income from life insurance, Grants from people outside the household, Covid-19 relief, money severance pay covid-19, compensation new born child support, Increasing the allowance for the elderly and increasing the allowance poor disabled people, etc.

Concerning the household income from wages and salaries in 2021 was decrease from 2019 only 238 baht (the 2021 was 18,255 and 2019 was 18,493 baht). Non-money income (include from government) was increase from 2011 (3,161 baht) to 2021 (4,650 baht). Non-money income in 2021 was increase from 2019 (982 baht). Income from other sources/current transfers was increase from 2011 (2,527 baht) to 2021 (3,869 baht), that in 2021 was increase from 2019 (539 baht).

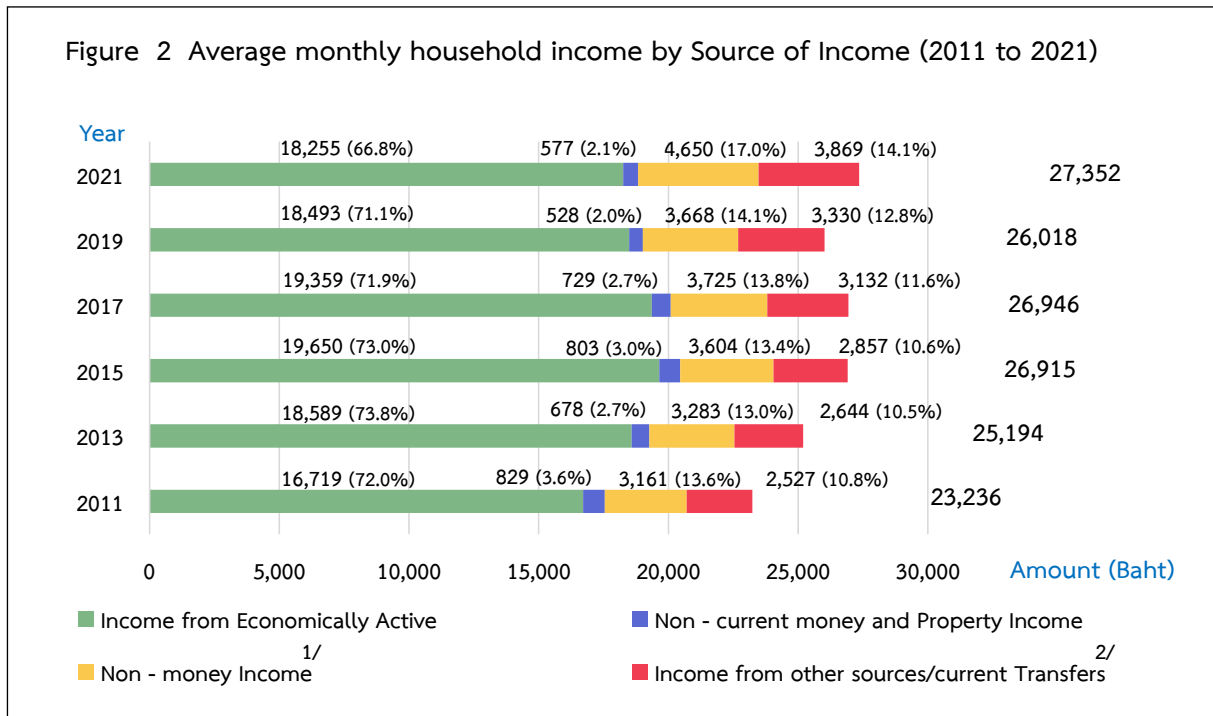

### 3. Household Expenditure per month <sup>3/</sup>

In 2021 survey, household nationwide spent on average 21,616 baht per month. Consumption expenditure was accounted 18,802 baht. The majority of expenditure spent for food, beverages and tobacco (7,660 baht), followed by expense on housing and household appliances (4,632 baht), on vehicles and transportation (3,467 baht), respectively. In addition, household also had non- consumption expenditure (such as expenses on taxes, gifts, insurance, lottery, interest payment, etc.) which was accounted for 2,814 baht.

1/ non-money income (including money subsidizes), such as income from Government welfare cards, government application School Milk coupon, school lunch coupon, utility reduction, etc..

2/ income from other sources/current transfers such as income from life insurance, Grants from people outside the household, Covid-19 relief, money severance pay covid-19, compensation new born child support, Increasing the allowance for the elderly and increasing the allowance poor disabled people, etc.

3/ expenditure on necessary items for daily life, which excluded saving and capital formation expenditure such as purchase or hire-purchase of house or land and saving, etc.

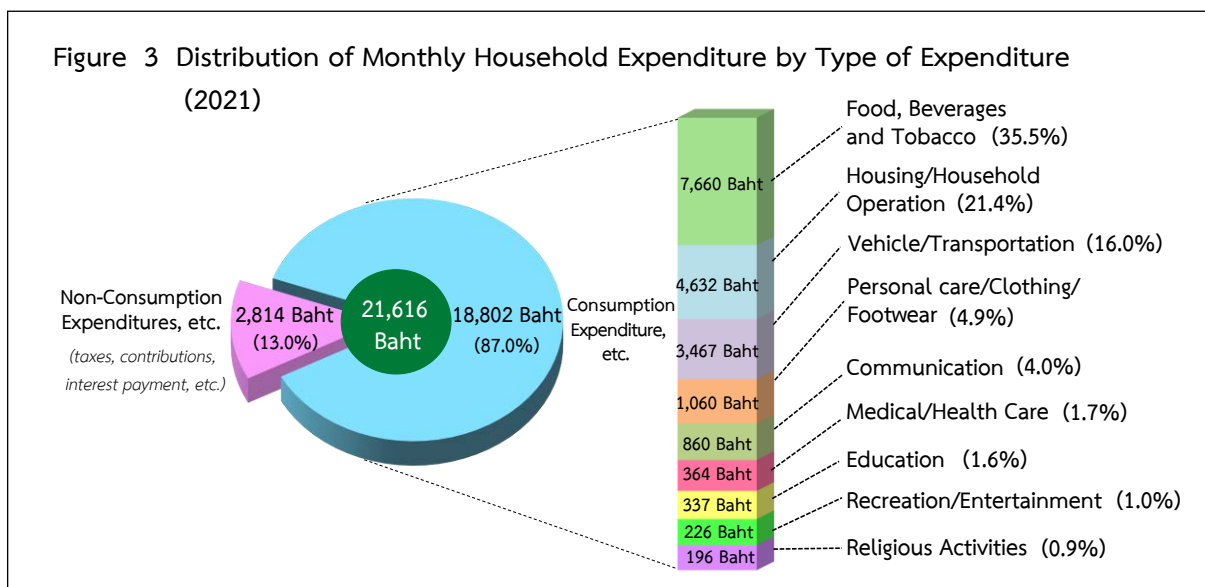

#### 4. Trend of Household Expenditure <sup>3/</sup> (2011 to 2021)

The result of the 2021 survey showed that household expenditure average 21,616 baht per month. Concerning changes during from 2011 the household expenditure increase from 17,403 baht to 21,616 baht in 2021, that increase in household consumption from received in-kind such as welfare government card, government application, coupon and utility reduction.

The household consumption expenditure from received in-kind (for free/from others human pay or benefit from their employer or produce their own/from household business.) increase from 3,041 baht in 2011 to 4,464 baht in 2021. The household non-consumption expenditure increase from 2,075 baht in 2011 to 2,814 baht in 2021. In 2021 the household consumption expenditure that the household paid in cash was slightly decrease from 2019.

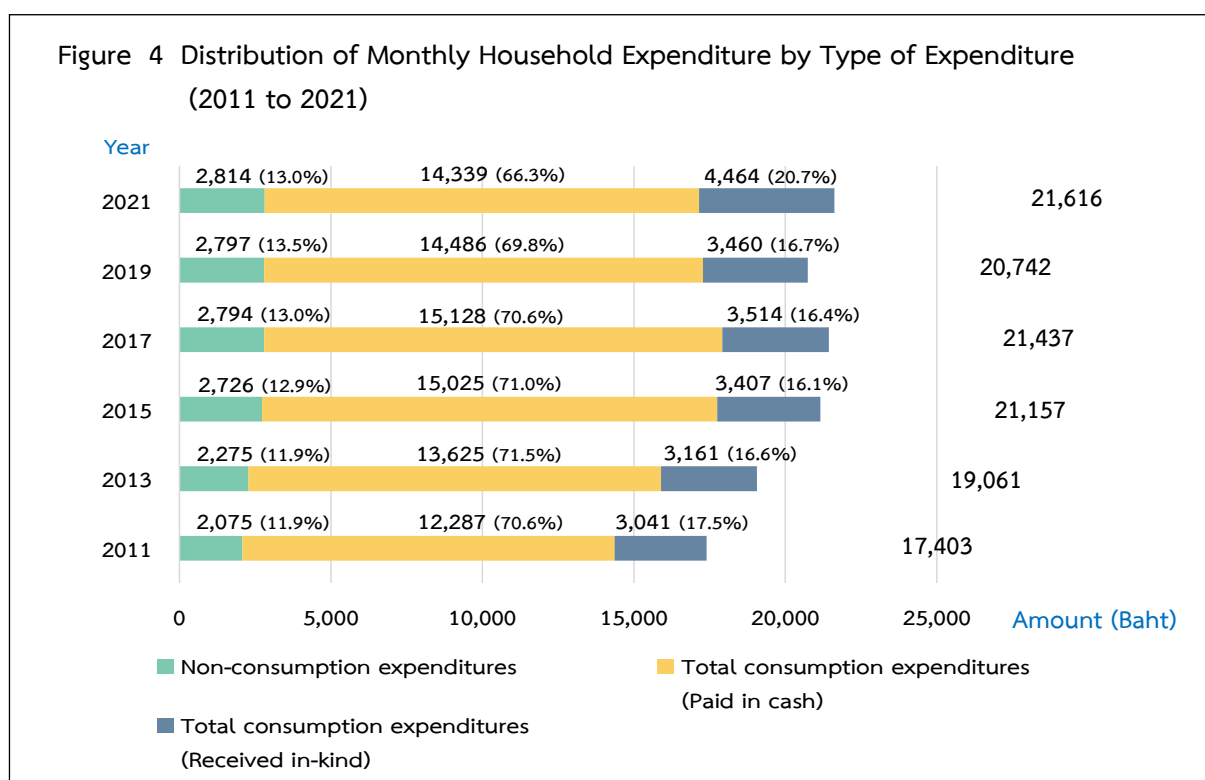

<sup>3/</sup> expenditure on necessary items for daily life, which excluded saving and capital formation expenditure such as purchase or hire-purchase of house or land and saving, etc.

### 5. Household Debt

In 2021 survey, more than half (51.5 percent) of households in the whole country were indebted. The average amount of debt was 205,679 baht per household. The main purpose of borrowing was for household spending (155,166 baht), household consumption (78,204 baht), which consisted of buying house/land (73,808 baht) and loan for education (3,154 baht). Regarding loan for investment and the others purpose (50,513 baht), the share was mainly on farm business (32,379 baht), followed by non-farm business and others (17,144 baht, 990 baht, respectively).

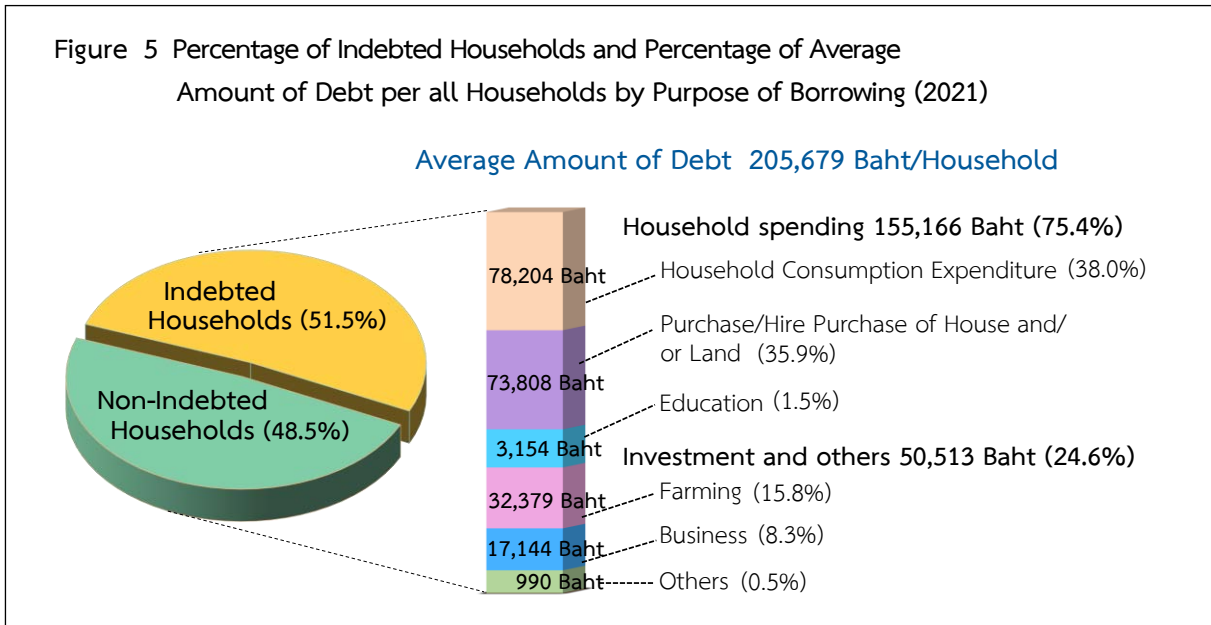

### 6. Trend of Household Debt (2011 to 2021)

The result of the survey showed that household debt average was increase from 2011 (134,900 baht) to 2021 (205,679 baht). The debt in household spending was increase from 2011 (99,588 baht or about 73.8 percent) to 2021 (155,166 baht or 75.4 percent). The debt for household business was increase from 2011 (13,912 baht) to 2021 (17,144 baht). The debt for household farming was increase from 2011 (19,392 baht) to 2021 (32,379 baht), the other debts were slightly increase from 2011 to 2021.

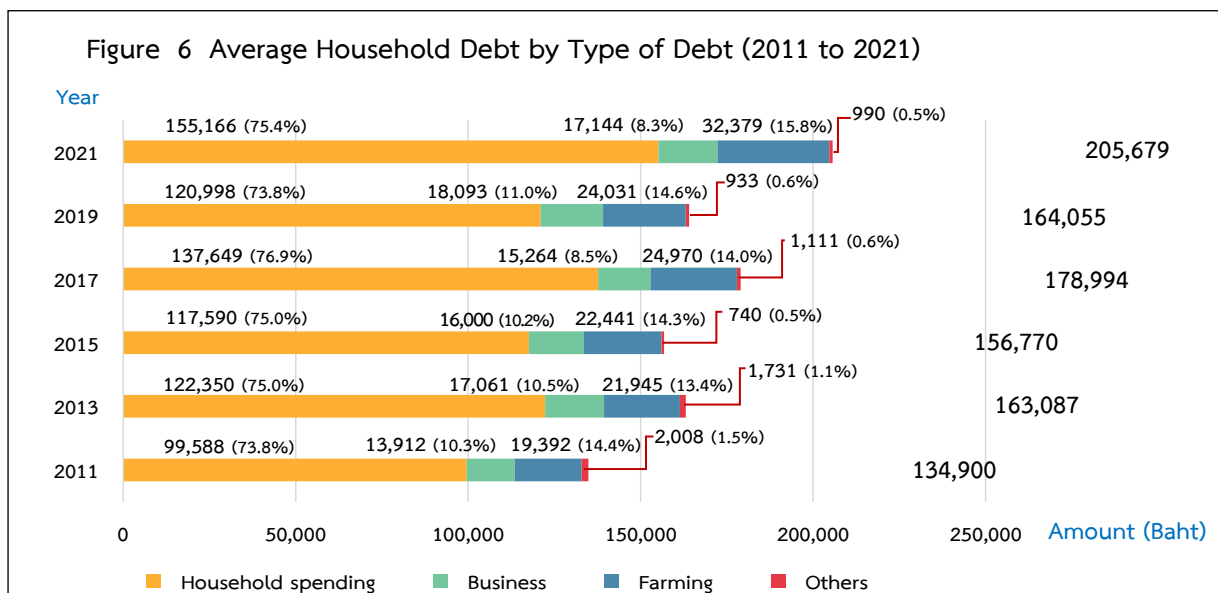

### 7. Comparing Percentage of Indebted Households and Average Amount of Debt per all Households (2011 to 2021)

Considering the indebted households and average amount of debts per households from 2011 to 2021, the figure 7 showed that the proportion of indebted households had decreased continuously from 55.8 percent in 2011 to 45.2 percent in 2019 and showed increased to 51.5 percent in 2021. However, the amount of debt was increased steadily from 134,900 baht in 2011 to 205,679 baht in 2021.

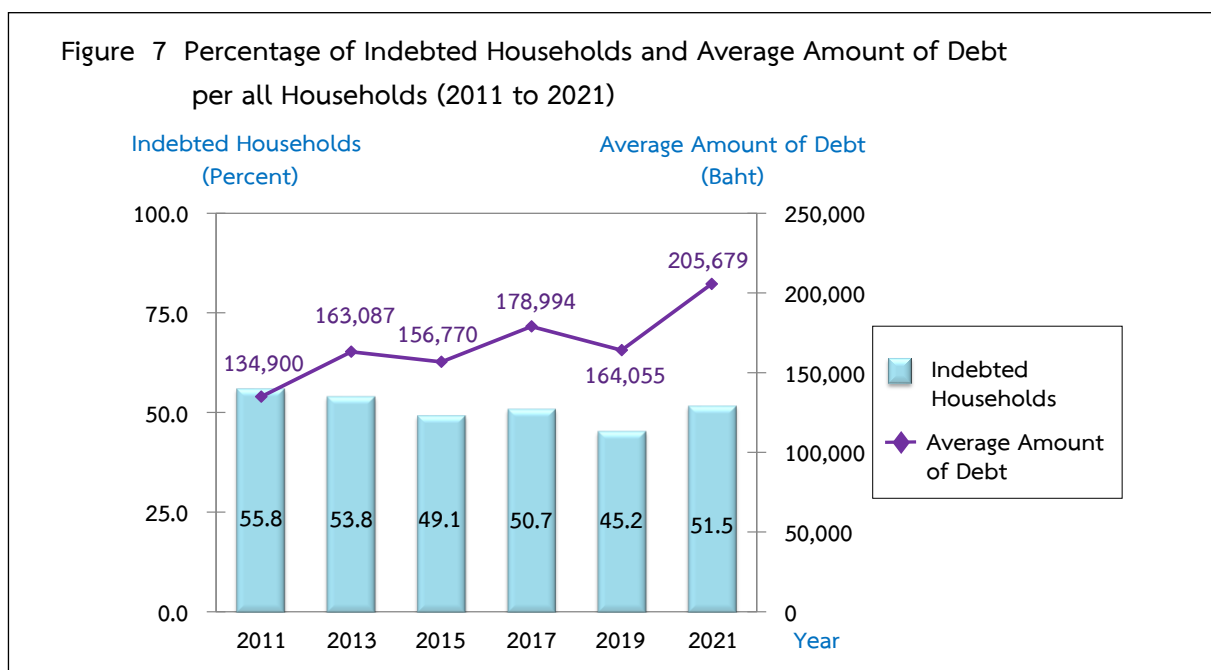

### 8. Average Monthly Income per Person per Month by Household Group (2019 and 2021)

In analyzing income distribution during 2019 and 2021, households were equally divided into 5 groups, from those with the lowest to the highest of their monthly income per capita (the first group earned the lowest income, while the fifth group earned the highest income). The result showed that an average monthly income per capita increased from 9,450 baht in 2019 to 9,817 baht in 2021.

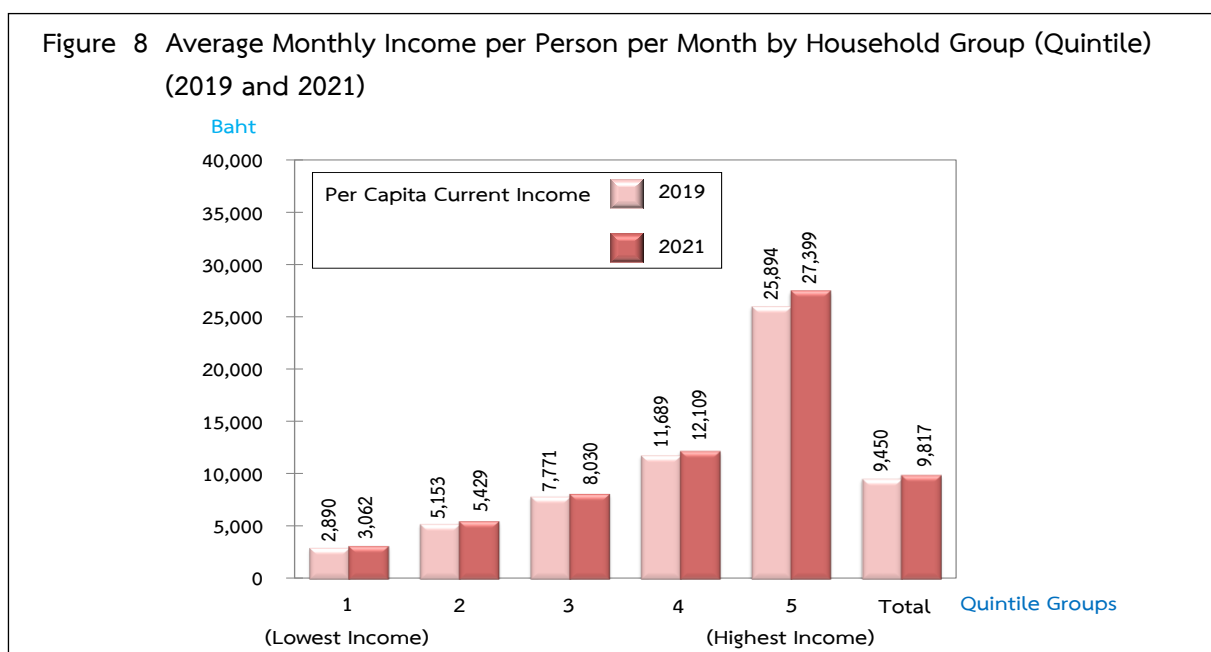

### 9. Share of Household Current Income per Month by Household Group (2019 and 2021)

In 2021, Households of the highest income group (Quintile 5) had the share of income for the highest income group accounted for 42.3 percent, was decreased from 42.7 percent in 2019, while that of the lowest income group (Quintile 1) had the share of income 8.0 percent, slightly increased 7.7 percent from the year 2019. In addition, the Gini Coefficient for the five quintiles decreased from 0.316 in 2019 to 0.310 in 2021.

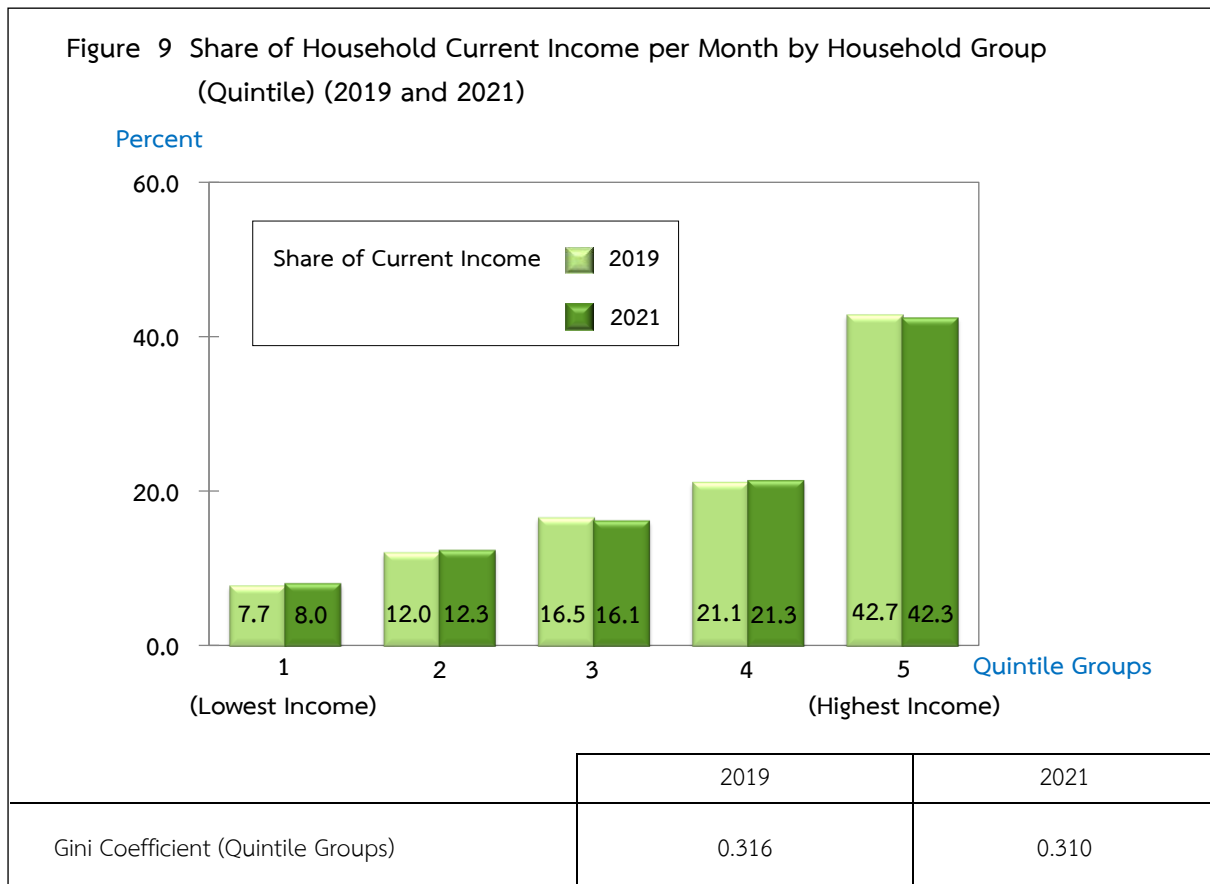

## สารบัญ

	หน้า
คำนำ	iii
บทสรุปสำหรับผู้บริหาร	vii
สารบัญตาราง	xxiii
<b>บทที่ 1 บทนำ</b>	<b>1</b>
1.1 ความเป็นมา	1
1.2 วัตถุประสงค์	1
1.3 ขอบข่ายและคัมรวม	1
1.4 เวลาอ้างอิง	1
1.5 รายการข้อมูลที่เกี่ยวข้อง	1
1.6 คำจำกัดความ	2
1.7 ข้อสังเกตสำหรับผู้ใช้อ้างอิง	5
<b>บทที่ 2 ผลการสำรวจที่สำคัญ</b>	<b>13</b>
2.1 รายได้เฉลี่ยต่อเดือนของครัวเรือน	13
2.2 แนวโน้มของรายได้เฉลี่ยต่อเดือนของครัวเรือน ปี 2554 - 2564	13
2.3 ค่าใช้จ่ายเฉลี่ยต่อเดือนของครัวเรือน	14
2.4 แนวโน้มของค่าใช้จ่ายเฉลี่ยต่อเดือนของครัวเรือน ปี 2554 - 2564	15
2.5 หนี้สินเฉลี่ยของครัวเรือน	15
2.6 ครัวเรือนที่มีหนี้สินในระบบ นอกกระบบ	16
2.7 จำนวนหนี้สินในระบบ และนอกกระบบ จำแนกตามวัตถุประสงค์	17
2.8 การเข้าถึงแหล่งเงินกู้หลัก	17
2.9 แนวโน้มของหนี้สินเฉลี่ยของครัวเรือน ปี 2554 - 2564	18
2.10 การเปรียบเทียบรายได้ ค่าใช้จ่ายเฉลี่ยต่อเดือน และจำนวนหนี้สินเฉลี่ยของครัวเรือนทั้งสิ้น จำแนกตามภาค	18
2.11 การเปรียบเทียบรายได้ค่าใช้จ่ายและหนี้สินเฉลี่ยของครัวเรือนจำแนกตามสถานะ ทางเศรษฐกิจของครัวเรือน (ตามอาชีพ)	19
2.12 การเปรียบเทียบรายได้ ค่าใช้จ่าย และหนี้สินต่อรายได้ของครัวเรือน ปี 2554 - 2564	20
2.13 การเปรียบเทียบร้อยละของครัวเรือนที่มีหนี้ และจำนวนหนี้สินเฉลี่ยต่อครัวเรือนทั้งสิ้น ปี 2554 - 2564	21
2.14 รายได้ประจำเฉลี่ยต่อคนต่อเดือน จำแนกตามกลุ่มครัวเรือน ปี 2562 และ 2564	22
2.15 ส่วนแบ่งของรายได้ประจำเฉลี่ยต่อเดือนของครัวเรือน จำแนกตามกลุ่มครัวเรือน ปี 2562 และ 2564	22
2.16 การเปรียบเทียบค่าใช้จ่ายเกี่ยวกับเวชภัณฑ์ และการตรวจรักษาพยาบาล ปี 2558 - 2564	23
2.17 การเปรียบเทียบค่าใช้จ่ายเกี่ยวกับการบริโภคอาหารของครัวเรือน ปี 2558 - 2564	24

	หน้า
ตารางสถิติ	49
สารบัญตารางสถิติ	51
ภาคผนวก ระเบียบวิธี	95
1. แผนการสุ่มตัวอย่าง	
2. วิธีการประมาณผล	
3. สูตรการคำนวณร้อยละของการเปลี่ยนแปลงต่อปี	
4. สูตรการคำนวณรายได้ที่แท้จริง	
5. วิธีการเก็บรวบรวมข้อมูล	
6. การประมวลผลข้อมูล	

## CONTENTS

	Page
PREFACE	v
EXECUTIVE SUMMARY	xiii
LIST OF TABLES	xxv
<b>CHAPTER 1 INTRODUCTION</b>	<b>7</b>
1.1 Background	7
1.2 Objective	7
1.3 Scope and Coverage	7
1.4 Time Reference	7
1.5 Survey Content	8
1.6 Definitions	8
1.7 Remark for data users	12
<b>CHAPTER 2 MAJOR FINDINGS</b>	<b>25</b>
2.1 Household Income per month. (2021)	25
2.2 Trend of Household Income. (2011 to 2021)	25
2.3 Household Expenditure per month	26
2.4 Trend of Household Expenditure (2011 to 2021)	27
2.5 Household Debt	27
2.6 Indebted Household : Formal and Informal Loans	28
2.7 Amount of Formal and Informal Loan by Purpose of Borrowing	29
2.8 Access to Main Source of Loan	29
2.9 Trend of Household Debt (2011 to 2021)	30
2.10 Household Income, Household Expenditure, and Household Debt by Region	30
2.11 Household Income, Household Expenditure, and Household Debt By Household Socio-economic Class	31
2.12 Comparing Income, Expenditure, and Household Debt (2011 to 2021)	32
2.13 Comparing Percentage of Indebted Households and Average Amount of Debt per all Households (2011 to 2021)	33
2.14 Average Monthly Income per Person per Month by Household Group (2019 and 2021)	34
2.15 Share of Household Current Income per Month by Household Group (2019 and 2021)	34
2.16 Comparison Between Household Expenditure of Medical Supplies and Medical Frees from 2015 to 2021	35
2.17 Comparison Between Household Expenditures on Food Consumption from 2015 to 2021	36

## CONTENTS (Contd.)

	Page
STATISTICAL TABLES	49
List of Statistical Tables	53
APPENDIX <b>SURVEY METHODOLOGY</b>	103
1. Sample Design	
2. Method of Estimation	
3. Annual Percentage Change	
4. Real Income	
5. Data Collection	
6. Data Processing	

## สารบัญตาราง

		หน้า	
ตาราง	ก	รายได้เฉลี่ยต่อเดือนของครัวเรือน จำแนกตามแหล่งที่มาของรายได้ และภาค	37
ตาราง	ข	รายได้เฉลี่ยต่อเดือนของครัวเรือน จำแนกตามแหล่งที่มาของรายได้ และสถานะทางเศรษฐกิจสังคมของครัวเรือน	38
ตาราง	ค	ค่าใช้จ่ายเฉลี่ยต่อเดือนของครัวเรือน จำแนกตามประเภทของค่าใช้จ่าย และภาค	39
ตาราง	ง	ค่าใช้จ่ายเฉลี่ยต่อเดือนของครัวเรือน จำแนกตามประเภทของค่าใช้จ่าย และสถานะทางเศรษฐกิจสังคมของครัวเรือน	40
ตาราง	จ	จำนวนครัวเรือนที่เป็นหนี้ และจำนวนหนี้สินเฉลี่ยต่อครัวเรือนทั้งสิ้น จำแนกตาม วัตถุประสงค์ของการกู้ยืม แหล่งเงินกู้ และภาค	41
ตาราง	ฉ	จำนวนครัวเรือนที่เป็นหนี้ และจำนวนหนี้สินเฉลี่ยต่อครัวเรือนทั้งสิ้น จำแนกตาม วัตถุประสงค์ของการกู้ยืม แหล่งเงินกู้ และสถานะทางเศรษฐกิจสังคมของครัวเรือน	42
ตาราง	ช	รายได้ ค่าใช้จ่ายเฉลี่ยต่อเดือน และหนี้สินเฉลี่ยต่อครัวเรือน จำแนกตามภาค และเขตการปกครอง	43
ตาราง	ซ	เปรียบเทียบรายได้ และรายได้ที่แท้จริงเฉลี่ยต่อเดือนของครัวเรือน และภาค	44
ตาราง	ฅ	เปรียบเทียบส่วนแบ่งของรายได้ประจำของครัวเรือน โดยการจำแนกครัวเรือนเป็น 5 กลุ่ม	45
ตาราง	ญ	เปรียบเทียบรายได้ ค่าใช้จ่ายเฉลี่ยต่อเดือน และหนี้สินเฉลี่ยต่อครัวเรือน และภาค	46
ตาราง	ฎ	เปรียบเทียบรายได้ ค่าใช้จ่ายเฉลี่ยต่อเดือน และหนี้สินเฉลี่ยต่อครัวเรือน จำแนกตามสถานะทางเศรษฐกิจสังคมของครัวเรือน	47
ตาราง	ฏ	เปรียบเทียบหนี้สินเฉลี่ยต่อครัวเรือน จำแนกตามวัตถุประสงค์ของการกู้ยืม และภาค	48

## LIST OF TABLES

xxv

	<b>Page</b>	
Table A	Average Monthly Income Per Household by Source of Income and Region	37
Table B	Average Monthly Income Per Household by Source of Income and Socio-Economic Class	38
Table C	Average Monthly Expenditure Per Household by Type of Expenditure and Region	39
Table D	Average Monthly Expenditure Per Household by Type of Expenditure and Socio-Economic Class	40
Table E	Number of Indebted Household and Average Amount of Debt per Household by Purpose of Borrowing, Source of Loan and Region	41
Table F	Number of Indebted Household and Average Amount of Debt per Household by Purpose of Borrowing, Source of Loan and Socio-Economic Class	42
Table G	Average Monthly Income and Expenditure and Amount of Debt Per Household by Region and Area	43
Table H	Comparison of Average Monthly Income and Real Income Per Household by Region	44
Table I	Comparison the Share of Household Current Income by Quintile Groups of Households	45
Table J	Comparison of Average Monthly Income and Expenditure and Amount of Debt Per Household by Region	46
Table K	Comparison of Average Monthly Income and Expenditure and Amount of Debt Per Household by Socio-Economic Class	47
Table L	Comparison of Average Amount of Debt Per Household by Purpose of Borrowing and Region	48

# บทที่ 1

## บทนำ

### 1.1 ความเป็นมา

สำนักงานสถิติแห่งชาติ ได้จัดทำ การสำรวจภาวะเศรษฐกิจและสังคมของครัวเรือนตั้งแต่ปี 2500 โดยจัดทำทุก 5 ปี แต่เนื่องจากสภาพทางเศรษฐกิจของประเทศมีการขยายตัวอย่างรวดเร็ว และสภาพทางสังคมมีการเปลี่ยนแปลง จึงได้เปลี่ยนแปลงรอบการสำรวจเป็นทุก 2 ปี ตามมติคณะรัฐมนตรี เมื่อ 8 กันยายน 2530 และทำการสำรวจในปี 2531 จนถึง 2547 และได้จัดทำทุกปีตั้งแต่ปี 2549 เป็นต้นไป การสำรวจที่จัดทำในครั้งนี้เป็น การสำรวจครั้งที่ 33

### 1.2 วัตถุประสงค์

วัตถุประสงค์ของการสำรวจ เพื่อเก็บรวบรวมข้อมูลที่สำคัญด้านเศรษฐกิจและสังคมของครัวเรือน เช่น รายได้ ค่าใช้จ่าย ภาวะหนี้สิน สินทรัพย์ โครงสร้างของสมาชิกในครัวเรือน ลักษณะที่อยู่อาศัย การย้ายถิ่นและการส่งเงิน ตลอดจนการได้รับสวัสดิการ/ความช่วยเหลือจากรัฐ และใช้บริการของภาครัฐ เป็นต้น

### 1.3 ขอบข่ายและคุ่มรวม

การสำรวจนี้คุ่มรวมครัวเรือนส่วนบุคคล ในทุกจังหวัดทั่วประเทศ ทั้งที่อยู่ในเขตเทศบาลและนอกเขตเทศบาล (ยกเว้น ครัวเรือนทูต ผู้แทนต่างประเทศและผู้อยู่อาศัยในประเทศไทยชั่วคราว) รวม ครัวเรือนส่วนบุคคลที่อาศัยอยู่ในครัวเรือนสถาบัน เช่น หอพัก โรงพยาบาล เป็นต้น

### 1.4 เวลาอ้างอิง

#### 1) ในรอบ 12 เดือนที่แล้ว

หมายถึง ระยะเวลานับจากเดือนก่อนเดือนสัมภาษณ์ย้อนหลังไป 12 เดือน เช่น เดือนที่สัมภาษณ์คือกุมภาพันธ์ 2564 ในรอบ 12 เดือนที่แล้วคือ “กุมภาพันธ์ 2563 - มกราคม 2564”

ใช้สัมภาษณ์ข้อมูลรายได้ของครัวเรือนค่าใช้จ่ายเกี่ยวกับสินค้าและบริการที่ไม่ได้เกิดขึ้นบ่อย ๆ แล้วนำมาเฉลี่ยเป็นค่าใช้จ่ายต่อเดือน

#### 2) เดือนที่แล้ว

หมายถึง เดือนตามปฏิทินก่อนเดือนสัมภาษณ์ เช่น ไปสัมภาษณ์เดือนกุมภาพันธ์ 2564 เดือนที่แล้วคือ “1 - 31 มกราคม 2564”

ใช้สัมภาษณ์ข้อมูลรายได้ของครัวเรือน และค่าใช้จ่ายเกี่ยวกับสินค้า และบริการที่มีการใช้จ่ายเป็นประจำ

#### 3) สัปดาห์ที่แล้ว

หมายถึง สัปดาห์ตามปฏิทินก่อนสัปดาห์ สัมภาษณ์ เช่น ไปสัมภาษณ์สัปดาห์ที่ 2 สัปดาห์ที่แล้วคือ สัปดาห์ที่ 1 (วันจันทร์ - วันอาทิตย์)

ใช้สัมภาษณ์ข้อมูลค่าใช้จ่ายเกี่ยวกับอาหาร เครื่องดื่มและยาสูบ

### 1.5 รายการข้อมูลที่เก็บรวบรวม

1) แบบสำรวจสมาชิกและการใช้จ่ายของครัวเรือน มีรายการข้อมูล ดังต่อไปนี้

ตอนที่ 1 สมาชิกของครัวเรือน

ตอนที่ 2 ลักษณะที่อยู่อาศัย

ตอนที่ 3 ค่าใช้จ่ายสินค้าและบริการ

ตอนที่ 4 ค่าใช้จ่ายอาหาร เครื่องดื่มและยาสูบ

- 2) แบบสำรวจรายได้ของครัวเรือน มีรายการข้อมูล ดังต่อไปนี้
  - ตอนที่ 1 รายได้จากการทำงานโดยได้รับค่าจ้างและเงินเดือน
  - ตอนที่ 2 รายได้จากการประกอบธุรกิจ อุตสาหกรรม หรือวิชาชีพที่ไม่ใช่การเกษตร
  - ตอนที่ 3 รายได้จากการประกอบการเกษตร
  - ตอนที่ 4 รายได้จากแหล่งอื่น ๆ ที่ไม่ใช่จากการทำงาน
  - ตอนที่ 5 สินทรัพย์และหนี้สินของครัวเรือน
  - ตอนที่ 6 การย้ายถิ่นและการส่งเงิน

## 1.6 คำจำกัดความ

### 1. สถานภาพการทำงาน

หมายถึง สถานะของบุคคลในการทำงานในเชิงเศรษฐกิจทุกประเภท ได้แก่

#### 1) นายจ้าง

หมายถึง ผู้ประกอบธุรกิจของตนเอง (ผู้ที่มีอำนาจในการตัดสินใจในการดำเนินงาน และมีความเสี่ยงทางเศรษฐกิจ ค่าตอบแทนขึ้นอยู่กับผลกำไรที่ทำ) เพื่อหวังผลกำไรหรือส่วนแบ่ง และได้จ้างบุคคลตั้งแต่ 1 คนขึ้นไปมาทำงานให้ธุรกิจในฐานะ “ลูกจ้าง” โดยเป็นการจ้างงานบนพื้นฐานของความต่อเนื่อง

#### 2) ทำธุรกิจส่วนตัวโดยไม่มีลูกจ้าง

หมายถึง ผู้ประกอบธุรกิจของตนเอง (ผู้ที่มีอำนาจในการตัดสินใจในการดำเนินงาน และมีความเสี่ยงทางเศรษฐกิจ ค่าตอบแทนขึ้นอยู่กับผลกำไรที่ทำ) เพื่อหวังผลกำไรหรือส่วนแบ่ง และไม่มีลูกจ้าง “ลูกจ้าง” (ที่เป็น การจ้างงานบนพื้นฐานของความต่อเนื่อง) แต่อาจมีสมาชิกในครัวเรือนหรือผู้ฝึกงานมาช่วยทำงานโดยไม่ได้รับค่าจ้าง หรือค่าตอบแทนในลักษณะการจ้างทำงาน

#### 3) ช่วยธุรกิจในครัวเรือนโดยไม่ได้รับค่าจ้าง

หมายถึง ผู้ที่ช่วยทำธุรกิจหรือการเกษตรของสมาชิกในครัวเรือนเป็นประจำ โดยไม่ได้รับค่าจ้าง และไม่ได้อยู่ในฐานะ “หุ้นส่วน” หรืออาจจะได้รับค่าตอบแทนบ้างแต่ไม่ใช่ลักษณะของการจ้างทำงาน

#### 4) ลูกจ้าง

หมายถึง ผู้ที่ทำงานโดยได้รับค่าจ้างที่เป็นการจ้างงานบนพื้นฐานของความต่อเนื่อง ไม่มีอำนาจในการตัดสินใจในการดำเนินงาน ค่าจ้างที่ได้รับอาจเป็นรายเดือน รายวัน รายชั่วโมง รายชิ้น หรือเหมาจ่ายซึ่งอาจจะเป็นตัวเงิน หรือสิ่งของก็ได้

#### 5) การรวมกลุ่ม

หมายถึง กลุ่มคนที่มาร่วมกันทำงานในเชิงเศรษฐกิจ (ผลิตสินค้าและบริการ) โดยสมาชิกแต่ละคนมีส่วนร่วมเท่าเทียมกันในการตัดสินใจดำเนินการทุกขั้นตอน ตลอดจนการแบ่งรายได้ให้แก่สมาชิกตามที่ตกลงกัน การรวมกลุ่มดังกล่าวอาจจะมีการ “จดทะเบียนจัดตั้งในรูปนิติบุคคล” หรือไม่ก็ได้

การรวมกลุ่มอาจดำเนินการโดยใช้แรงงานของสมาชิกทุกคน หรือจ้างสมาชิกบางคนหรือผู้อื่นก็ได้ (ผู้ที่รับจ้างดังกล่าวไม่ว่าจะเป็นสมาชิกหรือผู้อื่น ถือว่าเป็น “ลูกจ้าง” ของกิจการ)

เช่น การรวมกลุ่มเพื่อทำการเกษตร (การปลูกไม้ดอกไม้ประดับ การเพาะเลี้ยงกบ ฯลฯ)

การแปรรูปผลผลิตทางการเกษตร (การทำกะปิ น้ำปลา ข้าวเกรียบ ฯลฯ)

และการทำผลิตภัณฑ์หัตถกรรมพื้นบ้าน (การทอผ้า เครื่องจักสานต่าง ๆ ฯลฯ) เป็นต้น

## 2. รายได้ของครัวเรือน

หมายถึง “เงินหรือสิ่งของ” ที่ครัวเรือนได้รับมาจากการทำงานหรือผลิตเอง หรือจากทรัพย์สินหรือได้รับความช่วยเหลือจากผู้อื่น

### 1) รายได้ประจำ ได้แก่

#### (1) รายได้ที่เกิดจากการทำงานหรือผลิตเอง

- ค่าจ้างและเงินเดือน (รวม ค่าตอบแทนอื่น ๆ ที่ได้จากการทำงาน) (ก่อนหักภาษี/เงินสมทบกองทุนสำรองเลี้ยงชีพ/เงินประกันสังคม ฯลฯ)
- รายได้จากการประกอบธุรกิจอุตสาหกรรม วิชาชีพ (ที่ไม่ใช่การเกษตร) (รายรับเบื้องต้น บวก มูลค่าสินค้า/บริการของธุรกิจที่นำมาอุปโภคบริโภคในครัวเรือน ลบ ค่าใช้จ่ายในการดำเนินการ)
- รายได้จากการประกอบกิจการเกษตร (มูลค่าผลผลิตการเกษตรทั้งหมด ลบ ค่าใช้จ่ายในการดำเนินการ)

#### (2) รายได้จากแหล่งอื่น ๆ ที่ไม่ใช่จากการทำงาน

- เงินบำนาญ/บำนาญเงินประโยชน์ทดแทนต่าง ๆ (เกิดอุบัติเหตุ/การเจ็บป่วยจากการทำงาน)
- เงินชดเชยการออกจากงาน
- เงินและสิ่งของที่ได้รับความช่วยเหลือจากบุคคลนอกครัวเรือน/รัฐ/องค์กรต่าง ๆ
- รายได้จากทรัพย์สิน เช่น ค่าเช่าที่ดิน บ้าน ค่าลิขสิทธิ์ และสิทธิบัตร ดอกเบี้ย
- การลงทุน (ที่ไม่ได้มีส่วนร่วมในการดำเนินงาน) เช่น การซื้อ/ขายหุ้น การลงทุนแล้วได้รับเงินปันผล ฯลฯ

รวม (ประเมิน) ค่าเช่าบ้านที่ครัวเรือนเป็นเจ้าของและอยู่เอง หรือที่อยู่อาศัยที่บุคคลอื่นให้อยู่ฟรี

2) รายได้ไม่ประจำ ได้แก่ เงินที่ได้รับเป็นเงินรางวัล เงินถูกสลากกินแบ่ง เงินมรดก ของขวัญ เงินได้รับการประกันสุขภาพ อุบัติเหตุ ไฟไหม้ หรือค่านายหน้า (ในกรณีที่ไม่ได้ประกอบเป็นธุรกิจ)

## 3. ค่าใช้จ่ายของครัวเรือน

หมายถึง การใช้จ่ายเกี่ยวกับ “สิ่งของหรือการบริการด้านต่าง ๆ” ที่จำเป็นต่อการครองชีพที่ครัวเรือนต้องซื้อ/จ่ายด้วยเงิน หรือได้มาโดยไม่ได้ซื้อ/จ่าย (ผลิตเอง ได้รับความช่วยเหลือจากบุคคลอื่น/รัฐเป็นสวัสดิการจากการทำงาน หรือเบิกได้จากนายจ้าง)

### 1) ค่าใช้จ่ายสินค้าและบริการ ได้แก่

#### (1) ค่าใช้จ่ายอุปโภคและบริโภคของครัวเรือน

- ที่อยู่อาศัย
- เครื่องแต่งบ้าน เครื่องใช้เบ็ดเตล็ด และการดำเนินการในครัวเรือน
- ค่าจ้างบุคคลที่ให้บริการแก่ครัวเรือน
- เสื้อผ้า เครื่องแต่งกาย รองเท้า ของใช้/บริการส่วนบุคคล
- เวชภัณฑ์และค่ารักษาพยาบาล
- การเดินทางและการสื่อสาร
- การศึกษา
- การบันเทิง การอ่าน และกิจกรรมทางศาสนา

## (2) ค่าใช้จ่ายไม่เกี่ยวกับอุปโภคบริโภคของครัวเรือน

- ภาษี (ทุกประเภท) ค่าบริการทางการเงิน ค่าปรับทางกฎหมาย
- ค่าสมาชิกกลุ่มอาชีพ
- เงิน/สิ่งของ ที่ส่งให้บุคคลนอกครัวเรือน
- เงินบริจาค เงินทำบุญ/ช่วยงาน
- เบี้ยประกันภัย/ทรัพย์สิน/ประกันชีวิต (ไม่ใช่ประเภทสะสมทรัพย์)
- ซื้อสลากกินแบ่ง/หวย การพนัน
- ดอกเบี้ยจ่าย/ดอกเบี้ยแชร์ และอื่น ๆ (ค่าขนย้ายบ้าน ฯลฯ)

2) ค่าใช้จ่ายอาหาร เครื่องดื่ม และยาสูบ ได้แก่ อาหารทุกประเภท (อาหารสด อาหารแห้ง อาหารสำเร็จรูป เครื่องปรุงรส ฯลฯ) เครื่องดื่ม (มี/ไม่มีแอลกอฮอล์) และยาสูบ (ยาเส้น ยาฉุน หมาก ยานัตถุ ฯลฯ)

## 4. สถานะทางเศรษฐกิจสังคมของครัวเรือน

ในการเสนอผลของการสำรวจ ได้จัดแบ่งครัวเรือนเป็นกลุ่มตามสถานะทางเศรษฐกิจและสังคม โดยพิจารณาจากแหล่งรายได้ส่วนใหญ่ของครัวเรือน สถานภาพการทำงาน ประเภทของกิจกรรมในเชิงเศรษฐกิจและอาชีพเป็นหลัก

ครัวเรือนตามสถานะทางเศรษฐกิจสังคมแบ่งเป็น 10 กลุ่ม คือ

- 1) ผู้ถือครองทำการเกษตร การปลูกพืช การเลี้ยงสัตว์ และการเพาะเลี้ยงสัตว์น้ำ ส่วนใหญ่เป็นเจ้าของที่ดิน
- 2) ผู้ถือครองทำการเกษตร การปลูกพืช การเลี้ยงสัตว์ และการเพาะเลี้ยงสัตว์น้ำ ส่วนใหญ่เช่าที่ดิน/ทำฟรี
- 3) ผู้ทำการประมง ป่าไม้ ล่าสัตว์ หาของป่า และบริการทางการเกษตร
- 4) ผู้ประกอบธุรกิจของตนเองที่ไม่ใช่การเกษตร
- 5) ผู้จัดการ นักวิชาการ และผู้ปฏิบัติงานวิชาชีพ
- 6) คนงานเกษตร ป่าไม้ และประมง
- 7) คนงานด้านการขนส่ง และงานพื้นฐาน
- 8) เสมียน พนักงานขายและให้บริการ
- 9) ผู้ปฏิบัติงานในกระบวนการผลิต ก่อสร้าง และเหมืองแร่
- 10) ผู้ไม่ได้ปฏิบัติงานในเชิงเศรษฐกิจ (เช่น บำเหน็จ บำนาญ เงินช่วยเหลือรายได้จากทรัพย์สิน)

## 5. กลุ่มเดไซล์ (Decile) และควินไทล์ (Quintile) เรียงตามรายได้ประจำและค่าใช้จ่ายในการอุปโภคบริโภคต่อคนต่อเดือน

ในการศึกษาถึงลักษณะทางเศรษฐกิจและสังคมของครัวเรือน ซึ่งมีสภาพความเป็นอยู่แตกต่างกัน จำเป็นจะต้องเลือกข้อกำหนดที่เหมาะสม เพื่อใช้ในการแยกครัวเรือน “ยากจน” จากครัวเรือน “ที่มีฐานะความเป็นอยู่ดีกว่า” ในระดับต่าง ๆ กัน ข้อกำหนดที่กล่าวนั้น คือ การจำแนกครัวเรือนตามกลุ่มเดไซล์ของรายได้ประจำ และค่าใช้จ่ายในการอุปโภคบริโภคต่อคนต่อเดือน ในการนี้ได้จัดเรียงครัวเรือนตามรายได้ประจำและค่าใช้จ่ายในการอุปโภคบริโภคเฉลี่ยต่อคนต่อเดือนจากน้อยไปมาก จากนั้นตัดแบ่งครัวเรือนเป็น 10 กลุ่ม แต่ละกลุ่มมีจำนวนครัวเรือนเท่า ๆ กัน

บางครั้งอาจจำแนกครัวเรือนตามกลุ่มควินไทล์ เรียงตามรายได้ประจำและค่าใช้จ่ายในการอุปโภคบริโภคต่อคนต่อเดือน วิธีการแบ่งกลุ่มก็เช่นเดียวกับการแบ่งครัวเรือนตามเดไซล์ แต่แทนที่จะแบ่งครัวเรือนเป็น 10 กลุ่ม จะแบ่งเป็น 5 กลุ่ม ให้แต่ละกลุ่มมีจำนวนครัวเรือนเท่า ๆ กัน

## 6. สัมประสิทธิ์ของความไม่เสมอภาค (Gini coefficient) ของรายได้

หมายถึง ค่าที่แสดงความแตกต่างของรายได้ของครัวเรือน มีค่าระหว่าง 0 - 1 ถ้าเป็น 0 แสดงว่าไม่มีความแตกต่างของรายได้ แต่ถ้าเป็น 1 แสดงว่ามีความแตกต่างของรายได้มากที่สุด

## 7. หนี้สินของครัวเรือน

หมายถึง เงินกู้ยืมที่ค้างชำระทั้งจากสถาบันการเงินและบุคคลอื่นนอกครัวเรือน รวม หนี้ที่เกิดจากการเช่าซื้อ การซื้อสินค้าเงินผ่อน การซื้อเชื่อสินค้าจากร้านค้า การจำนำ การจำนอง และเงินส่งแชร์ตาย (แชร์ที่เปียแล้ว) เป็นต้น

## 8. หนี้สินในระบบ

หมายถึง หนี้สินที่กู้ยืมจากธนาคาร สถาบันการเงิน สหกรณ์ออมทรัพย์ หรือเป็นสวัสดิการของสำนักงาน หรือดำเนินการโดยหน่วยงานภาครัฐ (เช่น กองทุนหมู่บ้าน) โดยมีอัตราดอกเบี้ยไม่เกินที่กฎหมายกำหนด

## 9. หนี้สินนอกระบบ

หมายถึง หนี้สินที่กู้ยืมจากบุคคลธรรมดา เช่น นายทุนเงินกู้ พ่อค้าคนกลาง ญาติ เพื่อนบ้าน โดยมีอัตราดอกเบี้ยเป็นไปตามที่ผู้ให้กู้กำหนด

## 10. เงินออมของครัวเรือน

หมายถึง รายได้ หักค่าใช้จ่ายที่จำเป็นต้องใช้ในการยังชีพ แล้วรายได้ส่วนที่เหลืออยู่ซึ่งไม่ได้ถูกใช้สอยออกไปนี้ เรียกว่าเงินออม โดยรูปแบบการออมของครัวเรือนมีวิธีการออมหลายรูปแบบด้วยกัน ได้แก่ ออมไว้เองที่บ้านเป็นเงินสดฝากธนาคาร หรือนำไปลงทุนหาผลประโยชน์ต่าง ๆ เช่น ซื้อพันธบัตร/หุ้นกู้สลากออมสิน/ธกส. ทอง อัญมณี เป็นต้น

### 1.7 ข้อสังเกตสำหรับผู้ใช้อข้อมูล

ข้อมูลสถิติที่นำเสนอในรายงานฉบับนี้ ได้จากการประมวลผลข้อมูลที่ได้จากการสำรวจทั่วประเทศ โดยในตารางสถิติบางตารางผลรวมของแต่ละจำนวนอาจไม่เท่ากับยอดรวม และข้อมูลในแต่ละตารางอาจมีความแตกต่างกันเนื่องจากข้อมูลแต่ละจำนวนได้มีการปิดเศษโดยอิสระจากกัน

# Chapter 1

## Introduction

### 1.1 Background

The National Statistical Office (NSO) conducted the first Household Socio-economic Survey in 1957 and repeatedly organized the survey every five years. Since the economic was rapidly expanded and the society has changed, the survey round was designed to conduct every two years under the order of the cabinet on 8 September 1987. And since 2006, the survey was designed to conduct every year. Therefore, the 2021 survey is the thirty-three round of this kind.

### 1.2 Objective

The objective of the survey is to collect the detailed information on economics and social matters of the household such as income, expenditures, liabilities, assets, structure of household members, housing characteristics, migration and remittance transfer as well as the information on access to social welfare/government program and public services.

### 1.3 Scope and Coverage

The survey covered all private, non-institution households residing in all provinces, and also in both municipal and non-municipal areas including the private households living in the institutional place for example private households living in hospitals. The survey coverage excluded households of foreign diplomats and other temporary residents.

### 1.4 Time Reference

#### 1) During the past 12 months

During the past 12 months refers to the twelve months before the month in which the interview was conducted. For instance, an interview conducted in February 2021, during the past 12 months referred to the period from “February 2020 to January 2021”.

The time reference “during the past 12 months” is used to ask for the information on household income and the expenditure on goods and services, which are occasionally occurred during the year, then calculated for an average expenditure per month.

#### 2) The previous month

The previous month refers to the calendar month before the month in which the interview was conducted. For example, an interview conducted in February 2021, the previous month referred to the period from “1 to 31 January 2021”.

The time reference “the previous month” is used to ask for the information on household income and the expenditure on goods and services, which are regularly occurred during the year.

#### 3) The previous week

The previous week refers to the calendar week before the week in which the interview was conducted. For example, an interview conducted in the second week of the month, the previous week referred to the first week of the month (Monday - Sunday).

The time reference “the previous week” is only used to ask for the information of the expenditure on food, beverages and tobacco.

## 1.5 Survey Content

- 1) The questionnaire of household members and expenditures contains the following information:
  - Part 1 Household membership
  - Part 2 Housing characteristics
  - Part 3 Expenditure on goods and services
  - Part 4 Expenditure on food, beverages and tobacco
- 2) The questionnaire of household income contains the following information:
  - Part 1 Income from wages and salaries
  - Part 2 Income from business, industry or profession other than farming
  - Part 3 Income from farm business
  - Part 4 Income from other sources
  - Part 5 Household asset and debt
  - Part 6 Migration and remittance transfers

## 1.6 Definitions

### 1. Work Status

Work Status refers to the status of person who works in all kinds of economically activity such as

#### 1) Employer

An employer is defined as a person who operates his own enterprise (having an authority to make decision on operating the enterprise, having a full responsibility for all risks, and their earning depends upon their business performance) either for profit or dividends and hires one or more employees on the basis of continuous employment.

#### 2) Own-account worker without employee

An own-account worker is a person who operates an enterprise on his own account (having an authority to make decision on operating the enterprise, having a full responsibility for all risks and their earning depends upon their business performance) either for profit or dividends without engaging any employees (on the basis of continuous employment) but may have family members or apprentices who work without pay.

#### 3) Unpaid family worker

An unpaid family worker is a person who normally works without pay on a farm or in a business enterprise owned or operated by any household member but does not involve as partnership, sometimes compensation has been made but not as for hiring purpose.

#### 4) Employee

An employee is a person who works for pay, which is on the basis of continuous employment, without any authority to make decision on operating the enterprise. Wages can be made in form of per month, per day, per hour, per unit of goods or services, or per contract, of which can be paid either by cash or goods.

#### 5) Producer's cooperative

A producer's cooperative is a group of person who hold a "self-employment" job in a cooperative producing goods and services, in which each member takes part on an equal footing with other members in determining the organization of every production processes, as well as the distribution of the proceeds of the establishment amongst their members. A producer's cooperative can be set up either in form of corporate or non-corporate group.

The work of the establishment can be operated by all members or hiring some members or others outside the group. (Hence, that person who works for pay, either being members of the group or not, is called an "employee" for this enterprise)

For example, a producer's cooperative for farm business (flower planting, frog capturing, etc.), a group for agricultural intermediate products (production of shrimp paste, fish sauce, potato crisp, etc.), and a group for local handicraft products (clothing, bamboo handicrafts, etc.).

## 2. Household Income

Household income refers to cash or goods/services in which household received as part of pay or produced for own-account or earned from property or received free.

### 1) Current Income

#### (1) Income received from employment or own-account working

- Earning from wages and salaries (including employment welfare) (income before any deduction for taxes, provident payment, social insurance, etc.)
- Earning from business, industry or profession other than farming (the revenue plus the value of goods/services, which produced on own-account and consumed for final use, minus the operation cost)
- Earning from farm business (the total value of agricultural products minus the operation cost)

#### (2) Income received from other sources

- Pensions, annuities or welfare
- Work compensation
- Assistance from other persons outside the household
- Earning from asset/property rental, such as non-agricultural land/house rental, earnings from license and copyright and interests
- Investment (non-participated on business operation) such as interests from shares, bonds, stocks, etc. Include estimated rental for owner-occupied house or for tenant who occupied the household free of charge.

## 2) Non-current Income

Non-current income refers to other money receipts, such as inheritances bequeaths, gifts, proceeds from insurance company, lottery and gambling winnings, commissions, etc.

## 3. Household Expenditure

### 1) Expenditure on goods and services

#### (1) Consumption expenditure

- Dwelling
- Furniture, household appliances and operation in the household
- Expenditure on servants
- Clothes, clothing, footwear and personal supplies/services
- Medical and health care
- Transportation and communication
- Education
- Recreation, reading and religious activities

#### (2) Non-consumption expenditure

- Taxes (all kinds), financial charges and fine
- Career Membership Expense
- Contribution to non-household members
- Contribution to charities or religious institutions
- Property/Life/Accidental insurance (non-accumulated insurance)
- Lottery and gambling
- Interest payment/shares and others (moving services etc.)

### 2) Expenditure on food, beverages and tobacco

The survey questions asked for expenditure on all kinds of food (fresh food, prepared food, preserved food, spices and condiments, etc.) beverages (alcoholic/non-alcoholic) and tobacco products (cigarettes, cigars, tobacco, betelnut, etc.)

## 4. Socio-economic Class of Household

The survey results divided households into socio-economic groups which was based on the major source of household income, work status, type of economically activity and type of occupation.

This classification divided households into 10 groups which are:

- 1) farm operators on crops production, livestock, fresh water/marine capture who mainly owned the land,
- 2) farm operators on crops production, Livestock, fresh water/marine capture who mainly rent the land/public space/free,
- 3) agricultural operators on fishery, forestry, hunting and agricultural service

- 4) non-farm business operators,
- 5) manager, technical and professional employees,
- 6) agricultural, forestry and fishery labourers
- 7) Labourers in logistics, transportation and basic work
- 8) clerical, sales and service workers,
- 9) production workers, and
- 10) economically inactive households

## **5. Household Deciles and Quintiles Ranked By Current Income per Capita and Consumption Expenditure per Capita**

In studying the economic and social aspects of households which have various kinds and differences in their living status, deciles and quintiles are one of many kinds on measuring the socio-economic position of a household relative to other households, for example the 'poor' household and other better households. With this report, two measurements were used in producing household deciles and quintiles.

The first measurement used the monthly average of the current income per capita which was ranked from the lowest to the highest value and then divided the ranked units into groups of equal size of 10 groups for deciles and of 5 groups for quintiles. The second measurement used the monthly average of the consumption expenditure per capita which was also ranked from the lowest to the highest value and the divided the ranked units into groups of equal size of 10 groups for deciles and 5 groups for quintiles.

## **6. Gini Coefficient of Income Distributions**

The Gini Coefficient is used to measure income inequality. It ranges between 0 and 1 in which if the value equal 0, it reflects the completed income equality while the value equal 1, it reflects the completed income inequality.

## **7. Household Debt**

Household debt is defined as all liabilities that require payment or payments of interest or principal by household to the creditors, either the financial institutions or the private lenders, which includes debt incurred from hire purchase, installed payments on purchasing goods, pledging, mortgage, etc.

## **8. Formal Debt**

Formal debt is defined as the money borrowed from a formal lender, for example commercial banks, financial institutes, saving cooperatives or workplace welfare or welfare programs operated by the government (e.g. Village Fund Scheme), in which the consideration of loan interest rate is limited by law.

### **9. Informal Debt**

Informal debt is defined as the money borrowed from a private lender or an informal lender, for example the money lender, relatives, neighbors, etc., in which the loan interest rate is specified by the informal lender alone.

### **10. Household saving**

Household saving is defined as the excess of income over expenditure on necessary items for daily life. The remaining and unspent income constituted saving. There are a variety of methods to save money, namely, cash saving, bank deposit or different kinds of investment such as bond, debenture, Government Savings Bank lottery, gold, gem, etc.

### **1.7 Remark for data users**

Since statistical data presented in this report were processed from the nationwide survey, the sum of each sub-item in some tables may not equal to the total. Likewise, the data in each table may vary because they were rounded independently.

## บทที่ 2

### ผลการสำรวจที่สำคัญ

#### 2.1 รายได้เฉลี่ยต่อเดือนของครัวเรือน

จากผลการสำรวจ ในปี 2564 พบว่าครัวเรือนทั่วประเทศ มีรายได้ทั้งสิ้นเฉลี่ยเดือนละ 27,352 บาท ส่วนใหญ่เป็นรายได้จากการทำงาน 18,255 บาทซึ่งได้แก่ ค่าจ้างและเงินเดือน 11,639 บาท กำไรสุทธิจากการทำธุรกิจ 4,319 บาท และกำไรสุทธิจากการทำการเกษตร 2,297 บาท ส่วนรายได้ที่ไม่เป็นตัวเงินซึ่งอยู่ในรูปสวัสดิการ/สินค้า บริการต่าง ๆ ที่ได้รับมาโดยไม่ต้องซื้อ (รวมประเมินค่าเช่าบ้าน/บ้านของตนเอง) 4,650 บาท รายได้ที่ไม่ได้เกิดจากการทำงาน เช่น รายได้จากเงินที่ได้รับความช่วยเหลือจากรัฐหรือบุคคลอื่นนอกครัวเรือน 3,869 บาท ส่วนรายได้ไม่ประจำและจากทรัพย์สิน 577 บาท

แผนภูมิ 1 รายได้เฉลี่ยต่อเดือนของครัวเรือน จำแนกตามแหล่งที่มาของรายได้ (ปี 2562)

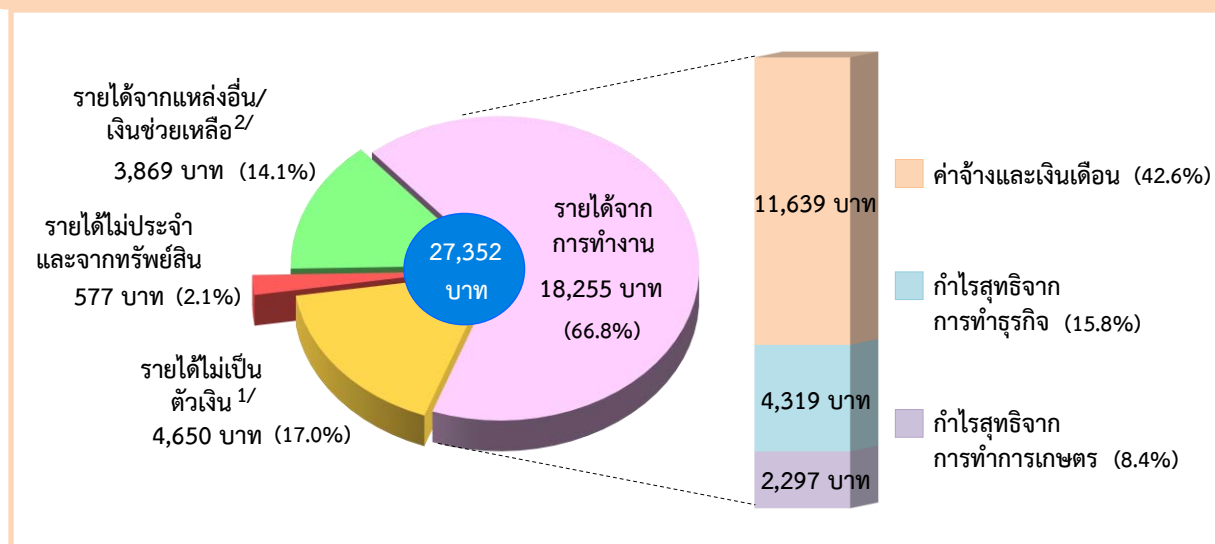

#### 2.2 แนวโน้มของรายได้เฉลี่ยต่อเดือนของครัวเรือน ปี 2554 - 2564

จากผลการสำรวจ ในปี 2564 ครัวเรือนทั่วประเทศ มีรายได้ทั้งสิ้นเฉลี่ยเดือนละ 27,352 บาท โดยพบว่ารายได้เพิ่มขึ้นต่อเนื่องจาก 23,236 บาท ในปี 2554 เป็น 26,946 บาท ในปี 2560 และลดลงในปี 2562 เหลือจำนวน 26,018 บาท เนื่องจากภาวะเศรษฐกิจถดถอย แล้วกลับมาเพิ่มขึ้นในปี 2564 ซึ่งเป็นผลมาจากนโยบายการช่วยเหลือต่าง ๆ ที่รัฐอุดหนุน ทั้งที่รัฐจ่ายเงินเข้าบัญชีให้แก่ประชาชน และการอุดหนุนในรูปแบบที่ไม่เป็นตัวเงินผ่านแอปพลิเคชัน คุปอง หรือในรูปแบบการลดค่าสาธารณูปโภค (ค่าน้ำประปา ค่าไฟฟ้า ฯลฯ)

ทั้งนี้เมื่อพิจารณารายได้ที่มาจากการทำงาน จะเห็นได้ว่าในปี 2564 ลดลงจากปี 2562 เพียง 238 บาท (18,255 บาท ในปี 2564 และ 18,493 บาท ในปี 2562) ในขณะที่แนวโน้มของรายได้ไม่เป็นตัวเงิน (รวมเงินที่รัฐอุดหนุน) พบว่ามีแนวโน้มเพิ่มขึ้นอย่างต่อเนื่อง จาก 3,161 บาท ในปี 2554 เป็น 4,650 บาท ในปี 2564 โดยในปี 2564 เพิ่มขึ้นจากปี 2562 ถึง 982 บาท รวมทั้งรายได้จากแหล่งอื่น/เงินช่วยเหลือก็เพิ่มขึ้นอย่างต่อเนื่องเช่นเดียวกัน กล่าวคือ เพิ่มขึ้นจาก 2,527 บาท ในปี 2554 เป็น 3,869 บาท ในปี 2564 และในปี 2564 เพิ่มขึ้นจากปี 2562 จำนวน 539 บาท

1/ รายได้ไม่เป็นตัวเงิน (รวมเงินที่รัฐอุดหนุน) เช่น บัตรสวัสดิการแห่งรัฐ โครงการคนละครึ่ง โครงการเราชนะ นมโรงเรียน อาหารกลางวันโรงเรียน เงินจากรัฐที่เข้าแอปเป๋าตัง การลดค่าน้ำประปา และค่าไฟฟ้า เป็นต้น

2/ รายได้จากแหล่งอื่น/เงินช่วยเหลือ เช่น เงินได้จากประกันชีวิต เงินช่วยเหลือจากบุคคลอื่นนอกครัวเรือน เงินเยียวยาโควิด-19 เงินชดเชยออกจากงาน เงินชดเชยโควิด-19 เงินอุดหนุนเด็กแรกเกิด การเพิ่มเงินสงเคราะห์ผู้สูงอายุ และการเพิ่มเงินสงเคราะห์ผู้พิการที่ยากจน เป็นต้น

แผนภูมิ 2 รายได้เฉลี่ยต่อเดือนของครัวเรือน จำแนกตามแหล่งที่มาของรายได้ (ปี 2554 - 2564)

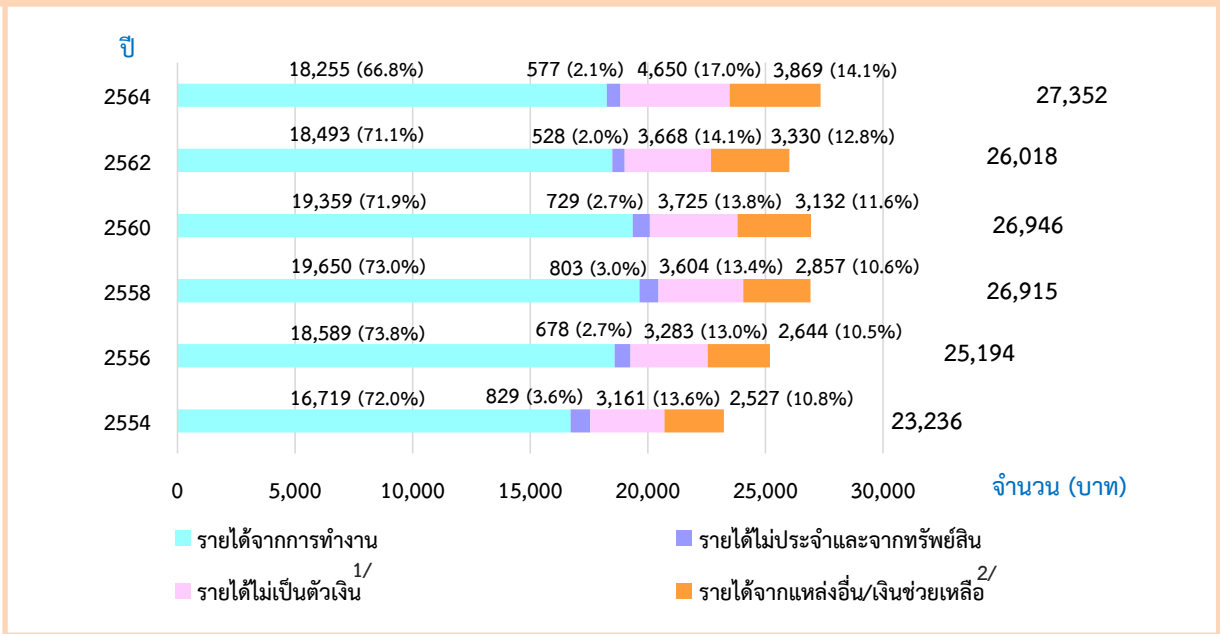

### 2.3 ค่าใช้จ่ายเฉลี่ยต่อเดือนของครัวเรือน<sup>3/</sup>

ครัวเรือนทั่วประเทศ ในปี 2564 มีค่าใช้จ่ายทั้งสิ้นเฉลี่ยเดือนละ 21,616 บาท โดยเป็นค่าใช้จ่ายเพื่อการอุปโภคบริโภค 18,802 บาท ซึ่งเป็นค่าใช้จ่ายหมวดอาหาร เครื่องดื่มและยาสูบ สูงสุดถึง 7,660 บาท รองลงมาเป็นค่าที่อยู่อาศัยและเครื่องใช้ภายในบ้าน 4,632 บาท ค่าใช้จ่ายเกี่ยวกับการเดินทางและยานพาหนะ 3,467 บาท ตามลำดับ ส่วนค่าใช้จ่ายที่ไม่เกี่ยวกับการอุปโภคบริโภค (เช่น ค่าภาษี ของขวัญ เบี้ยประกันภัย ซื้อสลากกินแบ่ง/หวย ดอกเบี้ย เป็นต้น) มีจำนวน 2,814 บาท

แผนภูมิ 3 ค่าใช้จ่ายทั้งสิ้นเฉลี่ยต่อเดือนของครัวเรือน จำแนกตามประเภทค่าใช้จ่าย ปี 2564

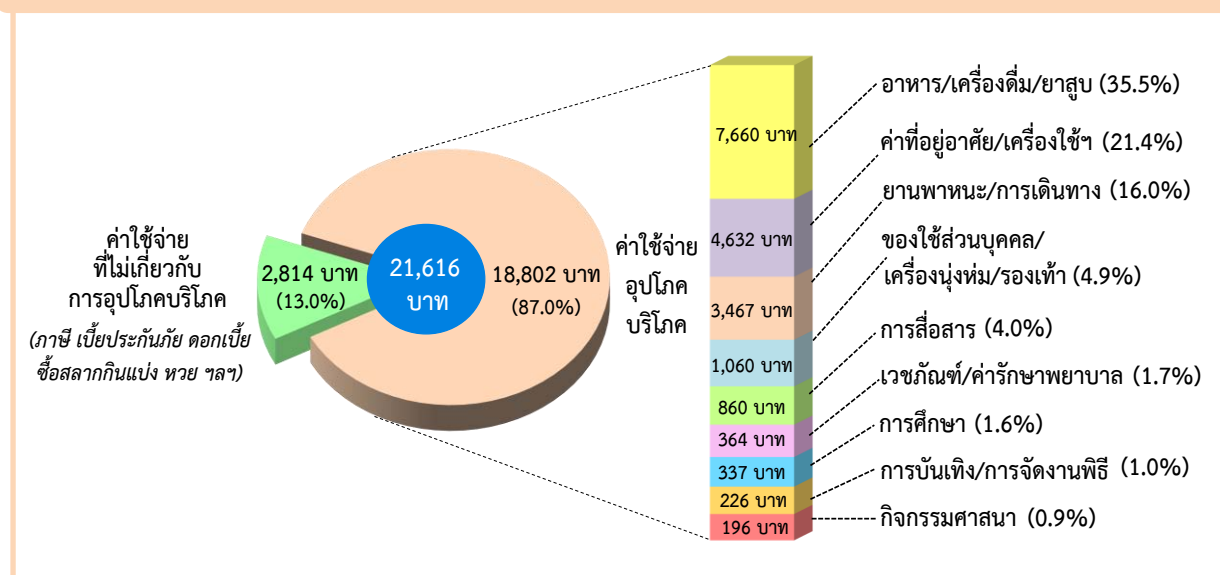

1/ รายได้ไม่เป็นตัวเงิน (รวมเงินที่รัฐอุดหนุน) เช่น บัตรสวัสดิการแห่งรัฐ โครงการคนละครึ่ง โครงการเราชนะ นมโรงเรียน อาหารกลางวันโรงเรียน เงินจากรัฐที่เข้าแอปเป่าตัง การลดค่าน้ำประปา และค่าไฟฟ้า เป็นต้น  
 2/ รายได้จากแหล่งอื่น/เงินช่วยเหลือ เช่น เงินได้จากประกันชีวิต เงินช่วยเหลือจากบุคคลอื่นนอกครัวเรือน เงินเยียวยาโควิด-19 เงินชดเชยออกจากงาน เงินชดเชยโควิด-19 เงินอุดหนุนเด็กแรกเกิด การเพิ่มเงินสงเคราะห์ผู้สูงอายุ และการเพิ่มเงินสงเคราะห์ผู้พิการที่ยากจน เป็นต้น  
 3/ ค่าใช้จ่ายเฉลี่ยที่จำเป็นต้องใช้ในการยังชีพ โดยไม่รวมค่าใช้จ่ายประเภทสะสมทุน เช่น การซื้อบ้าน/ที่ดิน และเงินออม เป็นต้น

## 2.4 แนวโน้มของค่าใช้จ่ายเฉลี่ยต่อเดือนของครัวเรือน ปี 2554 - 2564 <sup>3/</sup>

ในปี 2564 ครัวเรือนทั่วประเทศ มีค่าใช้จ่ายทั้งสิ้นเฉลี่ยเดือนละ 21,616 บาท ค่าใช้จ่ายทั้งสิ้นเฉลี่ยต่อเดือนของครัวเรือนมีแนวโน้มเพิ่มขึ้นอย่างต่อเนื่องจาก 17,403 บาท ในปี 2554 เป็น 21,616 บาท ในปี 2564 โดยค่าใช้จ่ายที่เพิ่มขึ้นในปี 2564 เป็นการเพิ่มในกลุ่มค่าใช้จ่ายอุปโภคบริโภคที่ครัวเรือนไม่ได้ซื้อหรือจ่ายเงินเอง เนื่องจากโครงการต่าง ๆ ของรัฐ เช่น บัตรสวัสดิการแห่งรัฐ คนละครึ่ง เราชนะ รวมถึงมาตรการการลดค่าสาธารณูปโภค ที่เป็นค่าน้ำประปาและค่าไฟฟ้า เป็นต้น

โดยค่าใช้จ่ายอุปโภคบริโภคที่ครัวเรือนไม่ได้ซื้อหรือจ่ายเงินเอง (ได้รับมาฟรี/ผู้อื่นจ่ายให้หรือเป็นสวัสดิการจากนายจ้างหรือผลิตเอง/นำของในธุรกิจของครัวเรือนมาใช้) เพิ่มขึ้นค่อนข้างมากจาก 3,041 บาท ในปี 2554 เป็น 4,464 บาท ในปี 2564 ส่วนค่าใช้จ่ายที่ไม่เกี่ยวกับการอุปโภคบริโภคเพิ่มขึ้นจาก 2,075 บาท ในปี 2554 เป็น 2,814 บาท ในปี 2564 ในขณะที่ค่าใช้จ่ายอุปโภคบริโภคที่ครัวเรือนได้รับมาโดยการซื้อหรือจ่ายเงินเอง (เป็นเงินสด/เงินเชื่อ) ลดลงจากปี 2562 เพียงเล็กน้อย

แผนภูมิ 4 ค่าใช้จ่ายทั้งสิ้นเฉลี่ยต่อเดือนของครัวเรือน จำแนกตามประเภทค่าใช้จ่าย (ปี 2554 - 2564)

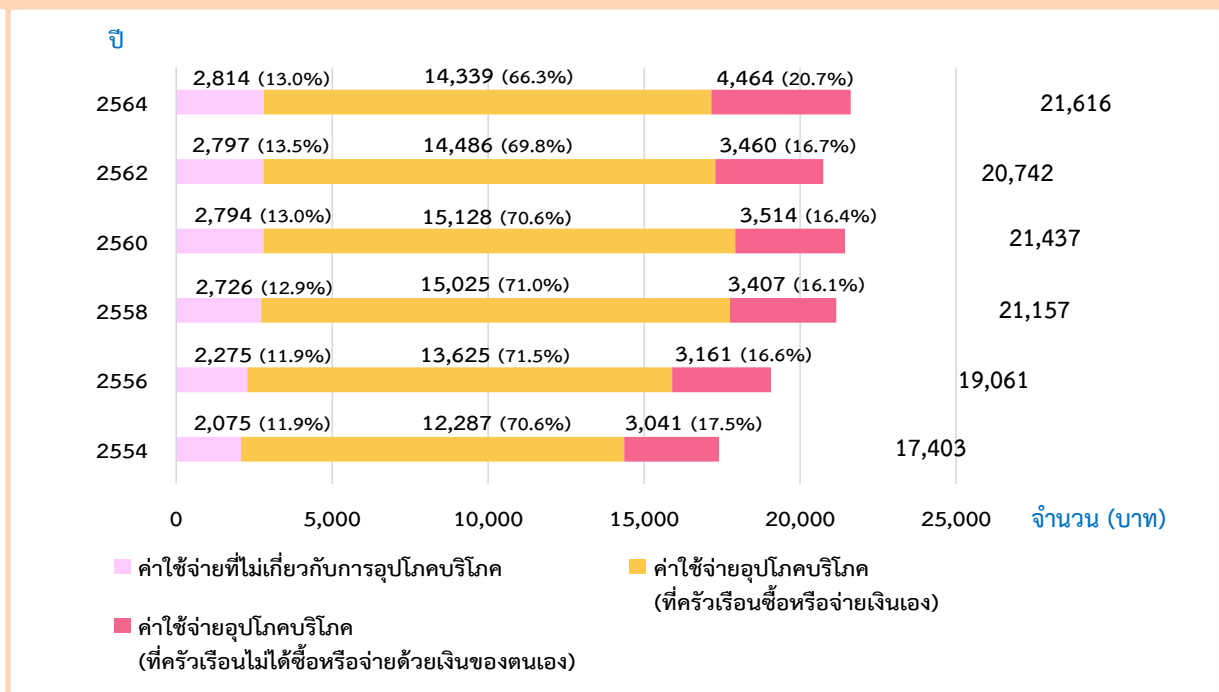

3/ ค่าใช้จ่ายเฉลี่ยที่จำเป็นต้องใช้ในการยังชีพ โดยไม่รวมค่าใช้จ่ายประเภทสะสมทุน เช่น การซื้อบ้าน/ที่ดิน และเงินออม เป็นต้น

## 2.5 หนี้สินเฉลี่ยของครัวเรือน

ในปี 2564 พบว่าครัวเรือนทั่วประเทศเกินครึ่งเป็นครัวเรือนที่มีหนี้สิน (ร้อยละ 51.5) โดยมีจำนวนหนี้สินเฉลี่ย 205,679 บาทต่อครัวเรือน ซึ่งส่วนใหญ่เป็นการก่อหนี้เพื่อใช้ในครัวเรือน 155,166 บาท ประกอบด้วยหนี้เพื่อใช้จ่ายในการอุปโภคบริโภค 78,204 บาท หนี้เพื่อซื้อ/เช่าซื้อบ้านและ/หรือที่ดิน 73,808 บาท และหนี้เพื่อใช้ในการศึกษามีเพียง 3,154 บาท เท่านั้น ในขณะที่หนี้เพื่อใช้ในการลงทุนและอื่น ๆ มีจำนวน 50,513 บาท นั้น ส่วนใหญ่เป็นหนี้ที่ใช้ทำการเกษตร 32,379 บาท รองลงมาเป็นหนี้เพื่อใช้ทำธุรกิจ 17,144 บาท และหนี้อื่น ๆ เช่น หนี้จากการค้าประกัน หนี้ค่าปรับ/จ่ายค่าเสียหาย อีก 990 บาท

แผนภูมิ 5 ร้อยละของครัวเรือน จำแนกตามการมีหนี้สิน และจำนวนหนี้สินเฉลี่ยต่อครัวเรือนทั้งสิ้น จำแนกตามวัตถุประสงค์ของการกู้ยืม ปี 2564

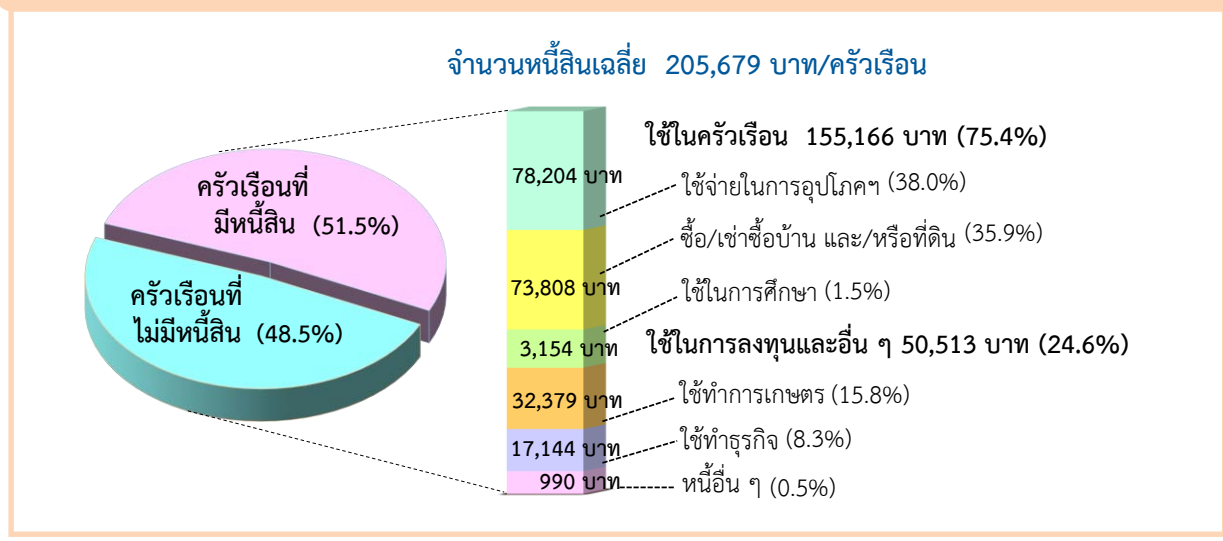

## 2.6 ครัวเรือนที่มีหนี้สินในระบบ และนอกระบบ

จากครัวเรือนทั่วประเทศที่มีหนี้สิน พบว่าส่วนใหญ่เป็นครัวเรือนที่มีหนี้ในระบบ โดยครัวเรือนที่มีหนี้ในระบบอย่างเดียว ร้อยละ 91.6 ครัวเรือนที่มีหนี้นอกระบบอย่างเดียวร้อยละ 4.9 สำหรับครัวเรือนที่มีหนี้ทั้งในระบบและนอกระบบมีเพียงร้อยละ 3.5 และพบว่าจำนวนหนี้สินในระบบเฉลี่ยสูงกว่าจำนวนหนี้สินนอกระบบ ถึง 56 เท่า (202,075 บาท และ 3,604 บาท ตามลำดับ)

แผนภูมิ 6 ร้อยละของครัวเรือน ที่มีหนี้ในระบบและนอกระบบ และจำนวนหนี้สินเฉลี่ยต่อครัวเรือนทั้งสิ้น ปี 2564

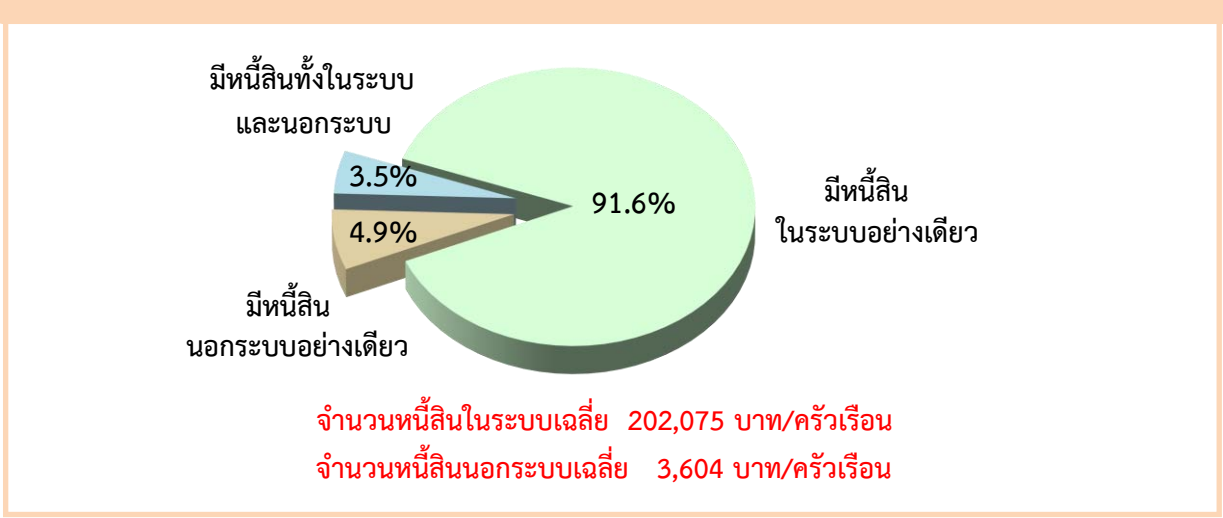

## 2.7 จำนวนหนี้สินในระบบ และนอกระบบ จำแนกตามวัตถุประสงค์

จากผลการสำรวจครัวเรือนทั่วประเทศ พบว่าจำนวนหนี้สินในระบบส่วนใหญ่เป็นหนี้เพื่อการอุปโภคบริโภค ซึ่งเพิ่มขึ้นจากปี 2562 ร้อยละ 36.9 เป็นร้อยละ 37.9 ในปี 2564 รองลงมาคือเพื่อใช้ในการซื้อ/เช่าซื้อบ้านและ/หรือที่ดินร้อยละ 36.3 ใช้ทำการเกษตรร้อยละ 15.8 และใช้ทำธุรกิจร้อยละ 8.1 สำหรับหนี้เพื่อใช้ในการศึกษามีเพียงร้อยละ 1.5 เท่านั้น

สำหรับจำนวนหนี้สินนอกระบบปี 2564 พบว่าส่วนใหญ่เป็นหนี้เพื่อการอุปโภคบริโภคในครัวเรือน คือร้อยละ 47.3 ซึ่งลดลงจากปี 2562 ร้อยละ 11.5 (ปี 2562 ร้อยละ 58.8) รองลงมาเป็นหนี้เพื่อใช้ทำธุรกิจ ใช้ซื้อ/เช่าซื้อบ้านและ/หรือที่ดิน และใช้ทำการเกษตร คือร้อยละ 21.3 14.0 และ 12.4 ตามลำดับ ส่วนหนี้เพื่อใช้ในการศึกษามีเพียงร้อยละ 1.3 เท่านั้น

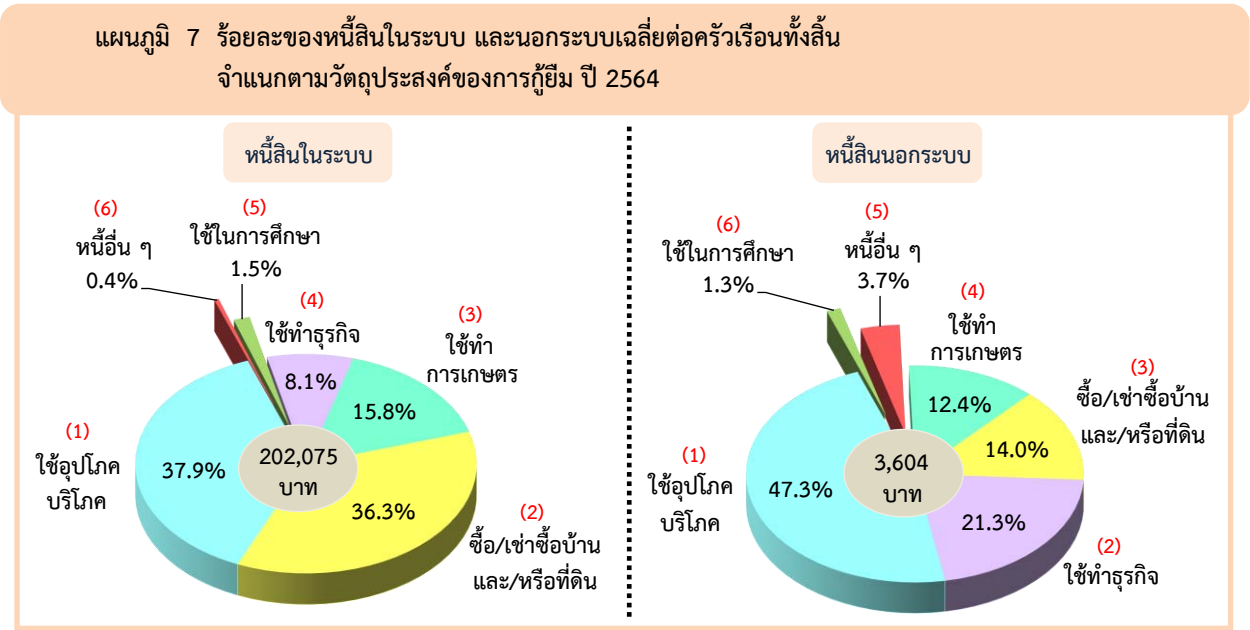

## 2.8 การเข้าถึงแหล่งเงินกู้หลัก<sup>4/</sup>

เมื่อพิจารณาครัวเรือนที่มีหนี้สิน ซึ่งบางครัวเรือนอาจมีการกู้เงินจากหลายแหล่ง ในปี 2564 พบว่าแหล่งเงินกู้หลักส่วนใหญ่เป็นแหล่งเงินกู้ในระบบ คือ ธนาคารร้อยละ 73.1 ซึ่งธนาคารที่มีการกู้เงินมากที่สุดร้อยละ 26.9 คือ ธนาคารเพื่อการเกษตรและสหกรณ์การเกษตร ซึ่งเป็นการกู้เพื่อลงทุนในการประกอบอาชีพทางการเกษตร รวมทั้งจัดหาวัสดุอุปกรณ์ทางการเกษตร การจัดหาเครื่องจักร เครื่องยนต์ที่ใช้ในกิจกรรมทางการเกษตร รองลงมาเป็นสถาบันการเงินอื่น ๆ (ร้อยละ 22.8) สำหรับแหล่งเงินกู้นอกระบบ เช่น นายทุนเงินกู้ ญาติ เพื่อนบ้าน เป็นต้น มีเพียงร้อยละ 5.4

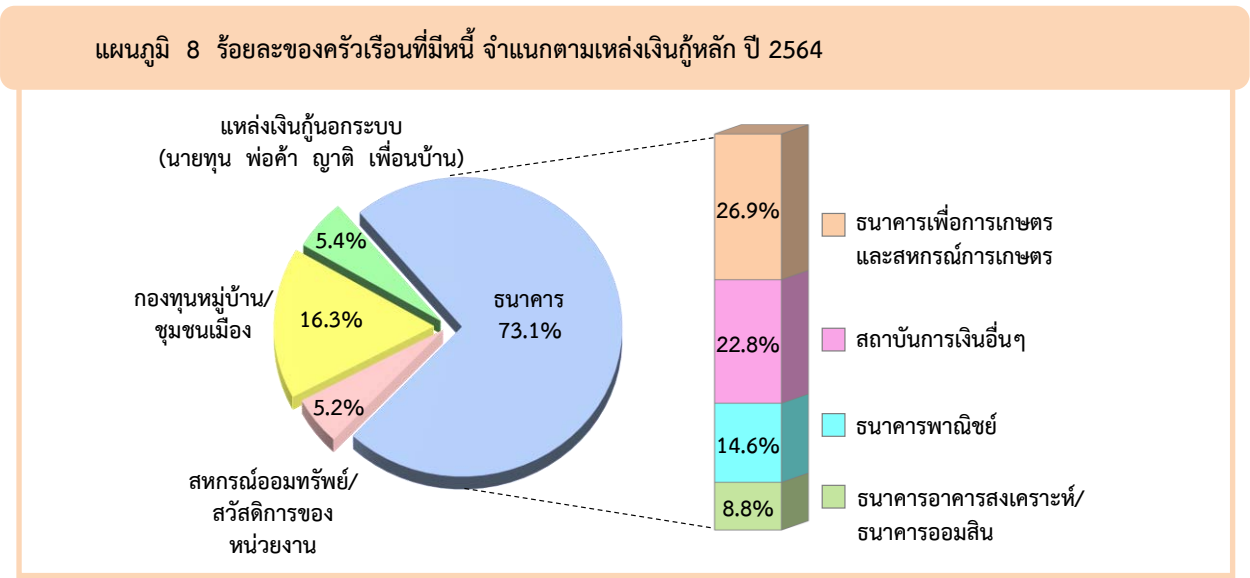

4/ ครัวเรือนที่มีหนี้ อาจมีการกู้ยืมได้จากหลายแหล่ง

## 2.9 แนวโน้มของหนี้สินเฉลี่ยของครัวเรือน ปี 2554 - 2564

จากผลการสำรวจครัวเรือนทั่วประเทศ พบว่ามีหนี้สินเฉลี่ยต่อครัวเรือนเพิ่มขึ้น คือจาก 134,900 บาท ในปี 2554 เป็น 205,679 บาท ในปี 2564 ทั้งนี้พบว่า หนี้สินเพื่อใช้จ่ายในครัวเรือนเพิ่มขึ้นจาก 99,588 บาท (ร้อยละ 73.8) ในปี 2554 เป็น 155,166 บาท (ร้อยละ 75.4) ในปี 2564 หนี้สินที่ใช้ในการทำธุรกิจมีแนวโน้มเพิ่มสูงขึ้นจาก 13,912 บาท ในปี 2554 เป็น 17,144 บาท ในปี 2564 หนี้สินที่ใช้ในการทำการเกษตรเพิ่มขึ้นจาก 19,392 บาท ในปี 2554 เป็น 32,379 บาท ในปี 2564 ส่วนของหนี้อื่น ๆ ตั้งแต่ปี 2554 ถึงปี 2564 มีเพียงเล็กน้อย

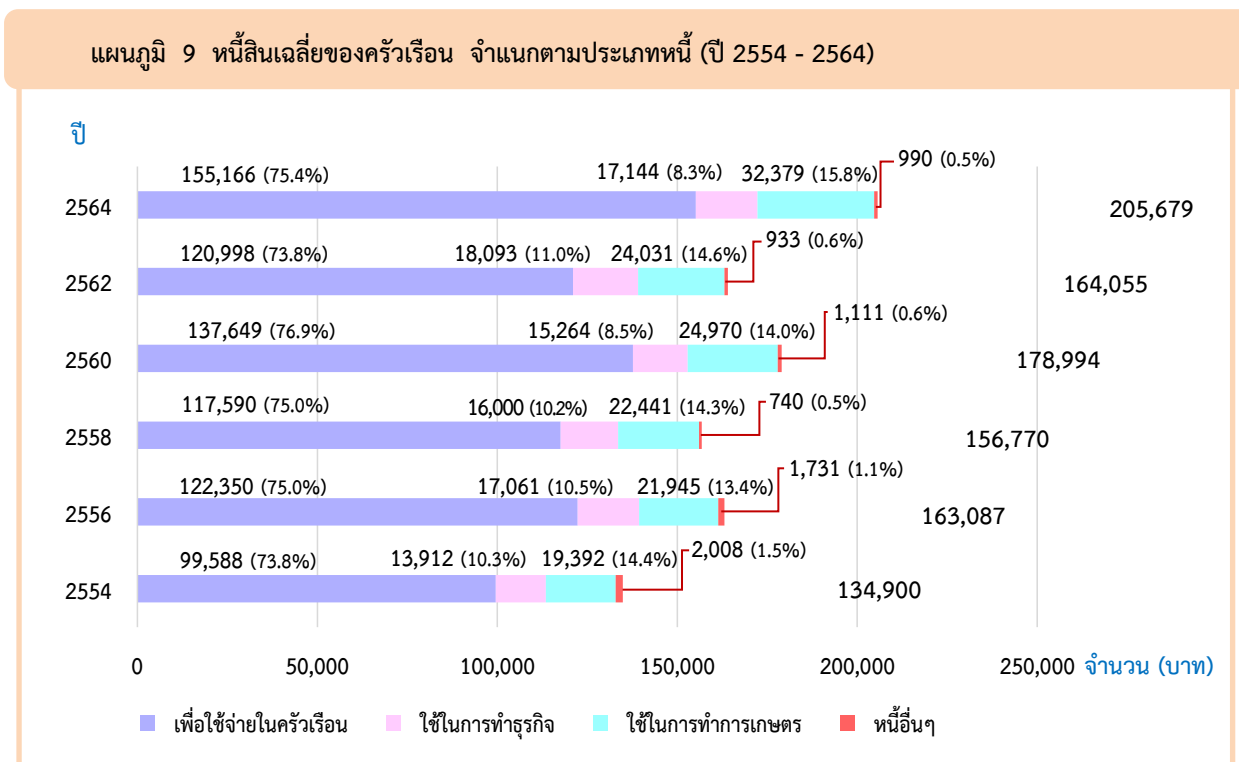

## 2.10 การเปรียบเทียบรายได้ ค่าใช้จ่ายเฉลี่ยต่อเดือน และจำนวนหนี้สินเฉลี่ยของครัวเรือนทั้งสิ้น จำแนกตามภาค

เมื่อพิจารณารายได้ ค่าใช้จ่ายเฉลี่ยต่อเดือน และจำนวนหนี้สินเฉลี่ยต่อครัวเรือนทั้งสิ้นเป็นรายภาค พบว่ากรุงเทพฯ และ 3 จังหวัด คือ นนทบุรี ปทุมธานี และสมุทรปราการ มีรายได้เฉลี่ยต่อเดือนสูงกว่าภาคอื่นมาก คือ 39,047 บาท โดยมี ค่าใช้จ่ายและจำนวนหนี้สินเฉลี่ยต่อครัวเรือนสูงสุดเช่นเดียวกันคือ 31,382 บาท และ 225,940 บาท ตามลำดับ โดยมีสัดส่วนของค่าใช้จ่ายต่อรายได้สูงสุดเช่นเดียวกันคือร้อยละ 80.4 จึงทำให้มีเงินออมหรือเงินเพื่อชำระหนี้ได้น้อยกว่าภาคอื่น ๆ ในขณะที่ ครัวเรือนในภาคใต้มีสัดส่วนของค่าใช้จ่ายต่อรายได้ต่ำสุดคือ ร้อยละ 77.5 ซึ่งสามารถเก็บออม และมีเงินชำระหนี้ได้มากกว่า ครัวเรือนในภาคอื่น

3/ ค่าใช้จ่ายเฉลี่ยที่จำเป็นต้องใช้ในการยังชีพ โดยไม่รวมค่าใช้จ่ายประเภทสะสมทุน เช่น การซื้อบ้าน/ที่ดิน และเงินออม เป็นต้น

แผนภูมิ 10 รายได้ ค่าใช้จ่ายเฉลี่ยต่อเดือน และจำนวนหนี้สินเฉลี่ยต่อครัวเรือนทั้งสิ้น จำแนกตามภาค ปี 2564

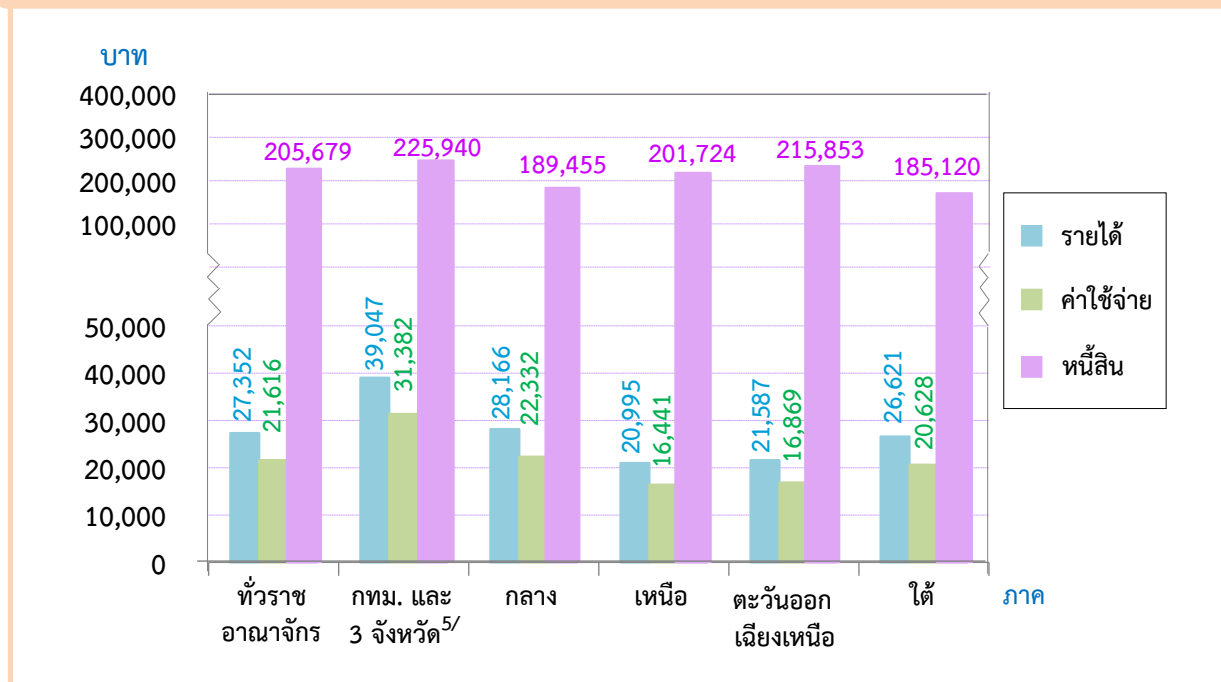

## 2.11 การเปรียบเทียบรายได้ ค่าใช้จ่ายเฉลี่ยต่อเดือน<sup>3/</sup> และหนี้สินเฉลี่ยของครัวเรือนทั้งสิ้น

### จำแนกตามสถานะทางเศรษฐกิจสังคมของครัวเรือน (ตามอาชีพ)

เมื่อพิจารณาตามอาชีพ พบว่าครัวเรือนลูกจ้างที่เป็นผู้จัดการ/นักวิชาการ/ผู้ปฏิบัติงานวิชาชีพ มีรายได้เฉลี่ยสูงสุดถึง 55,671 บาท รองลงมา ได้แก่ครัวเรือนผู้ประกอบการของตนเองที่ไม่ใช่การเกษตร ครัวเรือนผู้ถือครองทำการเกษตรที่ส่วนใหญ่เช่าที่ดิน/ทำฟรี และเสมียน/พนักงานขาย/ผู้ให้บริการ 33,297 26,706 และ 26,668 บาท ตามลำดับ และรายได้ต่ำสุดคือครัวเรือนผู้ถือครองทำการเกษตร ประมง ป่าไม้ ล่าสัตว์ หาของป่า และบริการทางการเกษตร 15,871 บาท และพบว่าครัวเรือนอาชีพใดมีรายได้สูง ส่วนใหญ่จะมีค่าใช้จ่ายและจำนวนเงินที่เป็นหนี้สูงเช่นเดียวกัน

3/ ค่าใช้จ่ายเฉลี่ยที่จำเป็นต้องใช้ในการยังชีพ โดยไม่รวมค่าใช้จ่ายประเภทสะสมทุน เช่น การซื้อบ้าน/ที่ดิน และเงินออม เป็นต้น

5/ นนทบุรี ปทุมธานี และสมุทรปราการ

แผนภูมิ 11 รายได้ ค่าใช้จ่ายเฉลี่ยต่อเดือน และจำนวนหนี้สินเฉลี่ยต่อครัวเรือนทั้งสิ้น จำแนกตามสถานะทางเศรษฐกิจสังคมของครัวเรือน ปี 2564

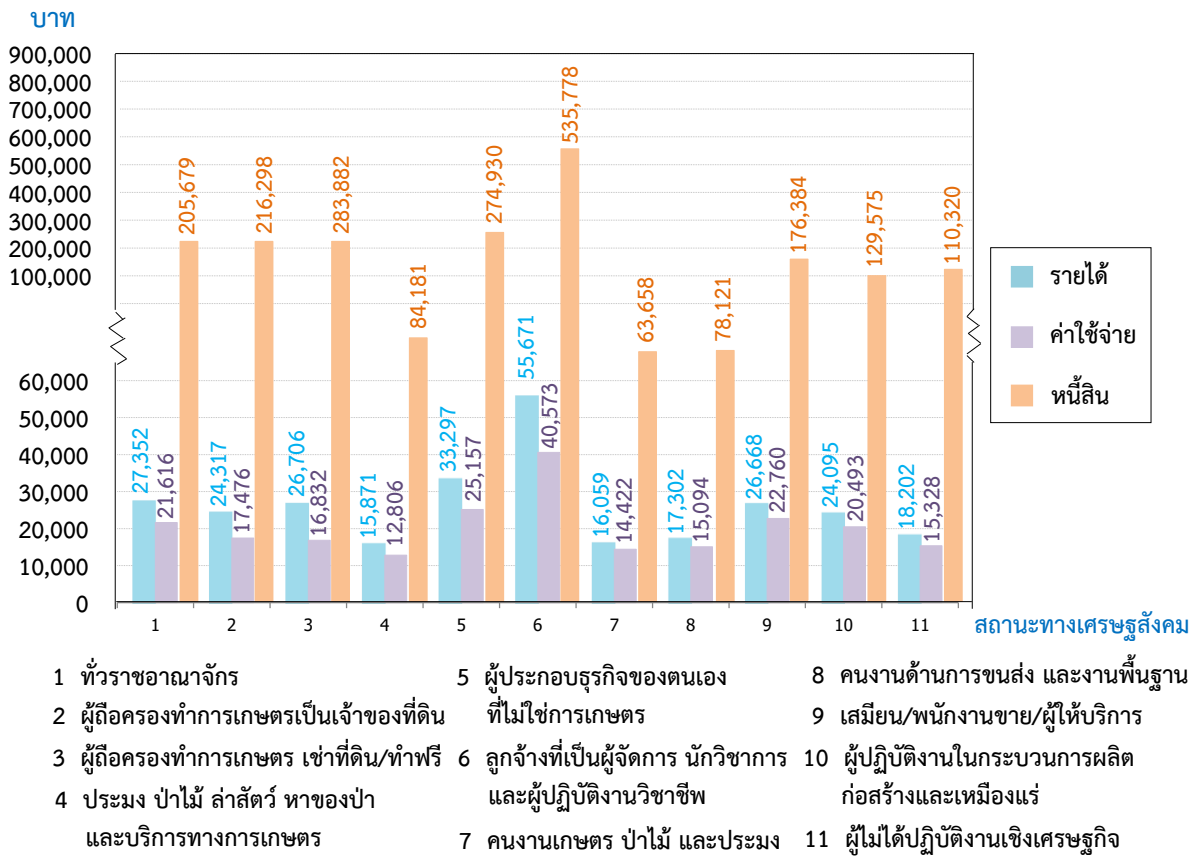

### 2.12 การเปรียบเทียบรายได้ ค่าใช้จ่ายเฉลี่ยต่อเดือน และหนี้สินต่อรายได้ของครัวเรือน ปี 2554 - 2564 <sup>3/</sup>

เมื่อเปรียบเทียบรายได้ ค่าใช้จ่าย และหนี้สินต่อรายได้ พบว่าครัวเรือนทั่วประเทศตั้งแต่ปี 2554 ถึง 2564 ส่วนใหญ่มีรายได้เฉลี่ยมากกว่าค่าใช้จ่ายที่จำเป็นในการยังชีพ และพบว่ารายได้ ค่าใช้จ่ายฯ เพิ่มขึ้นเรื่อย ๆ คือรายได้เพิ่มจาก 23,236 บาท เป็น 27,352 บาท และค่าใช้จ่ายเพิ่มจาก 17,403 บาท เป็น 21,616 บาท ตามลำดับ และเมื่อพิจารณาผลต่างของรายได้และค่าใช้จ่าย ในปี 2564 พบว่ารายได้สูงกว่าค่าใช้จ่ายที่จำเป็นในการยังชีพ 5,736 บาทต่อเดือน หรือประมาณ 2,084 บาทต่อคน ซึ่งส่วนใหญ่ถูกนำไปใช้ในการชำระหนี้ เช่น หนี้เพื่อการซื้อบ้าน/ที่ดิน หนี้เพื่อการอุปโภคบริโภค และรายได้ส่วนที่เหลือจากการชำระหนี้ และไม่ได้ถูกใช้สอยออกไปก็มีเหลือไว้สำหรับการเก็บออม เป็นต้น

เมื่อเปรียบเทียบหนี้สินต่อรายได้ของครัวเรือนตั้งแต่ปี 2554 ถึง 2564 พบว่าหนี้สินต่อรายได้ในปี 2564 สูงสุดคือ 7.5 เท่า และหนี้สินต่อรายได้ต่ำสุดอยู่ในช่วงปี 2554 และ 2558 ซึ่งเท่ากันคือ 5.8 เท่า

3/ ค่าใช้จ่ายเฉลี่ยที่จำเป็นต้องใช้ในการยังชีพ โดยไม่รวมค่าใช้จ่ายประเภทสะสมทุน เช่น การซื้อบ้าน/ที่ดิน และเงินออม เป็นต้น

แผนภูมิ 12 รายได้ ค่าใช้จ่ายเฉลี่ยต่อเดือน และหนี้สินต่อรายได้ของครัวเรือน (ปี 2554 - 2564)

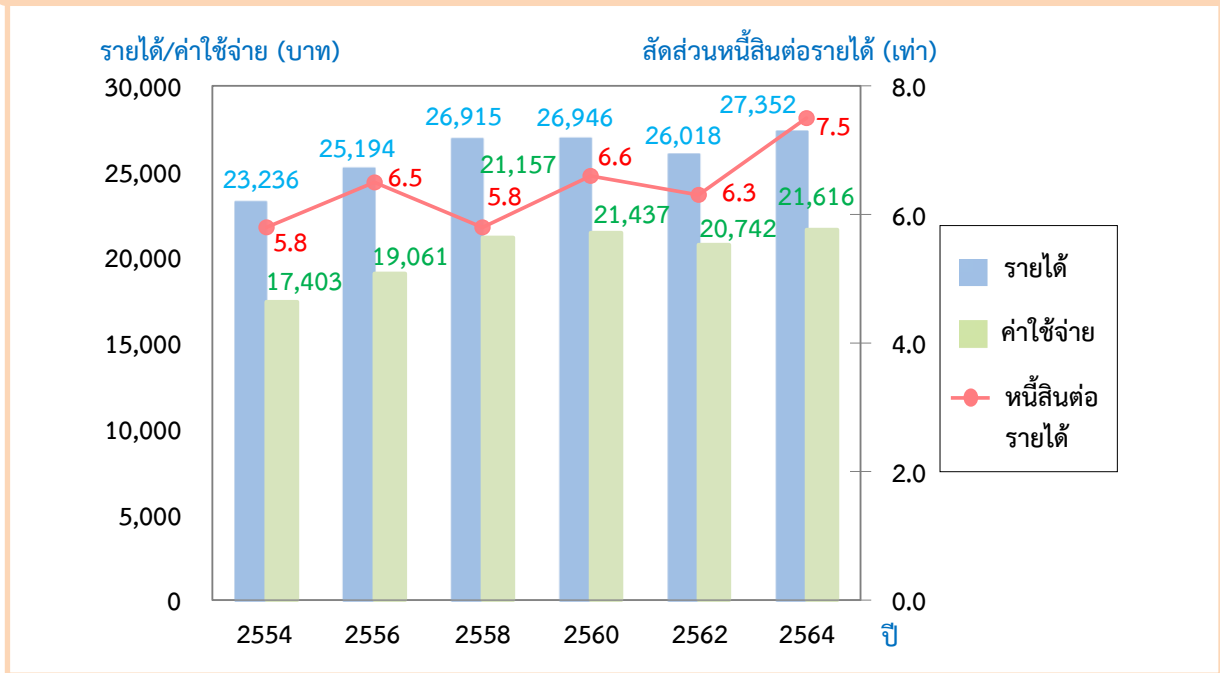

### 2.13 การเปรียบเทียบร้อยละของครัวเรือนที่มีหนี้ และจำนวนหนี้สินเฉลี่ยต่อครัวเรือนทั้งสิ้น ปี 2554 - 2564

เมื่อพิจารณาสัดส่วนของครัวเรือนที่เป็นหนี้ และหนี้สินเฉลี่ยต่อครัวเรือน พบว่าในช่วงปี 2554 - 2562 สัดส่วนของครัวเรือนที่เป็นหนี้มีแนวโน้มลดลงจากร้อยละ 55.8 ในปี 2554 เป็นร้อยละ 45.2 ในปี 2562 แต่ในปี 2564 กลับมีสัดส่วนเพิ่มสูงขึ้นเป็นร้อยละ 51.5

แต่เมื่อพิจารณาจำนวนหนี้สินเฉลี่ยต่อครัวเรือนระหว่างปี 2554 - 2564 พบว่า มีแนวโน้มที่เพิ่มขึ้นอย่างต่อเนื่อง กล่าวคือ เพิ่มจาก 134,900 บาท ในปี 2554 เป็น 205,679 บาท ในปี 2564

แผนภูมิ 13 ร้อยละของครัวเรือนที่มีหนี้ และจำนวนหนี้สินเฉลี่ยต่อครัวเรือนทั้งสิ้น (ปี 2554 - 2564)

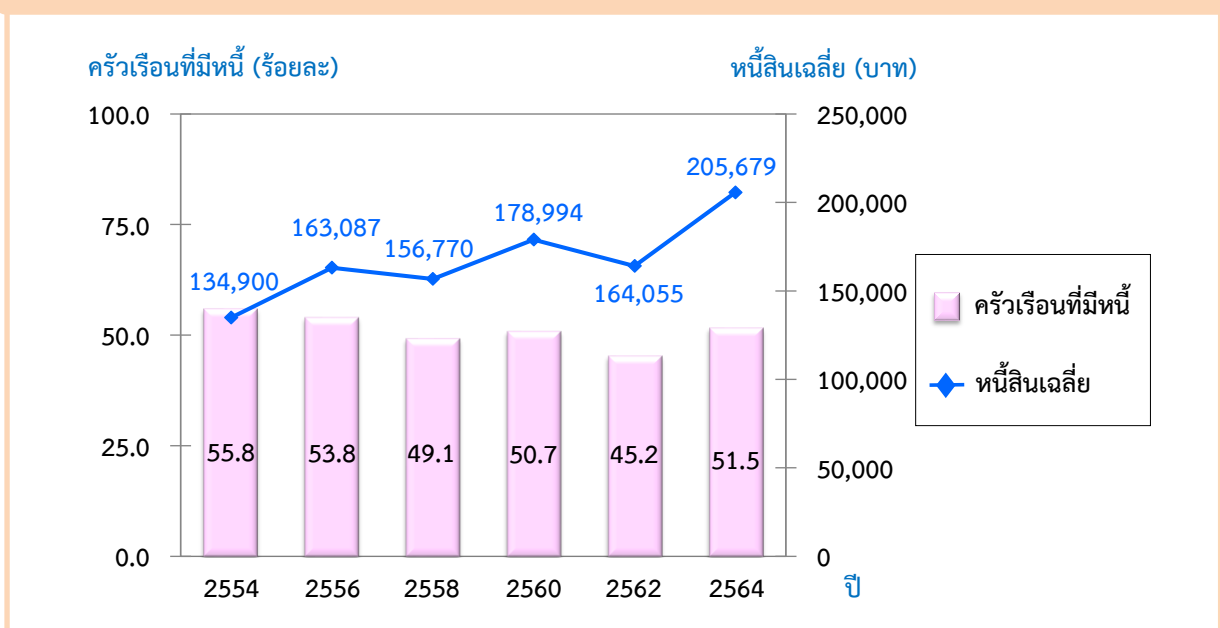

3/ ค่าใช้จ่ายเฉลี่ยที่จำเป็นต้องใช้ในการยังชีพ โดยไม่รวมค่าใช้จ่ายประเภทสะสมทุน เช่น การซื้อบ้าน/ที่ดิน และเงินออม เป็นต้น

## 2.14 รายได้ประจำเฉลี่ยต่อคนต่อเดือน จำแนกตามกลุ่มครัวเรือน ปี 2562 และ 2564

ในการวิเคราะห์การกระจายรายได้ โดยเรียงลำดับตามรายได้ประจำเฉลี่ยต่อคนต่อเดือนในแต่ละครัวเรือนจากน้อยไปมาก แล้วแบ่งครัวเรือนทั่วประเทศออกเป็น 5 กลุ่มเท่า ๆ กัน (กลุ่มที่ 1 มีรายได้ต่ำสุด และกลุ่มที่ 5 มีรายได้สูงสุด) โดยพบว่า รายได้ประจำต่อคนต่อเดือนโดยเฉลี่ยของครัวเรือนทั้งสิ้นเพิ่มขึ้นจาก 9,450 บาท ในปี 2562 เป็น 9,817 บาท ในปี 2564 โดยเพิ่มขึ้นในทุกกลุ่มรายได้ (Quintile ที่ 1 - 5) โดยพบว่ากลุ่ม Quintile ที่ 4 - 5 เป็นกลุ่มที่มีรายได้ประจำต่อคนต่อเดือนสูงกว่า ภาพรวมของครัวเรือนรวมในประเทศไทย

แผนภูมิ 14 รายได้ประจำเฉลี่ยต่อคนต่อเดือน จำแนกตามกลุ่มครัวเรือน (ควินไทล์) (ปี 2562 และ 2564)

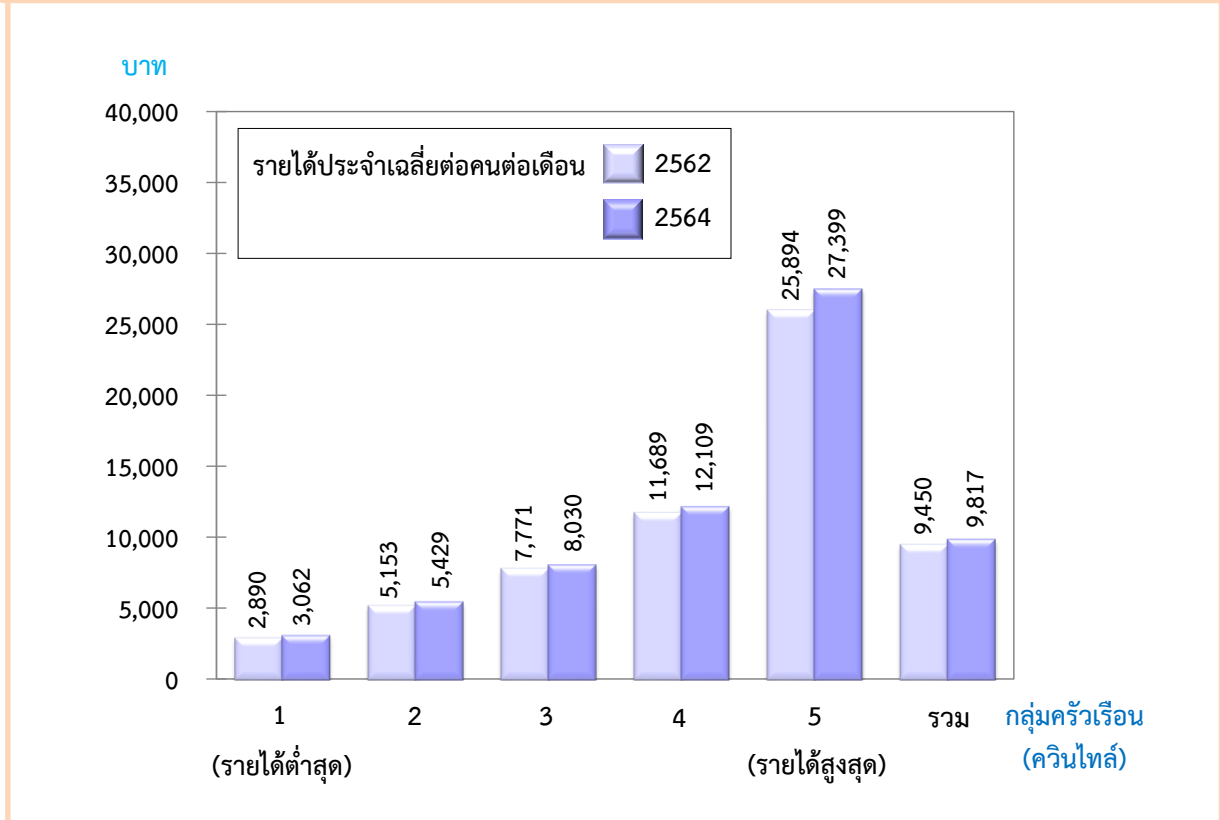

## 2.15 ส่วนแบ่งของรายได้ประจำเฉลี่ยต่อเดือนของครัวเรือน จำแนกตามกลุ่มครัวเรือน ปี 2562 และ 2564

ปี 2564 กลุ่มครัวเรือนที่มีรายได้สูงสุด (Quintile ที่ 5) มีส่วนแบ่งของรายได้สูงถึงร้อยละ 42.3 ซึ่งลดลงเล็กน้อยจากปี 2562 ที่ร้อยละ 42.7 ขณะที่กลุ่มครัวเรือนที่มีรายได้ต่ำสุด (Quintile ที่ 1) มีส่วนแบ่งของรายได้ร้อยละ 8.0 โดยเพิ่มขึ้นเล็กน้อยจากปี 2562 ที่ร้อยละ 7.7 ส่วนความเหลื่อมล้ำของรายได้เมื่อพิจารณาจากค่าสัมประสิทธิ์ของความไม่เสมอภาค (Gini Coefficient) ด้านการกระจายรายได้ของครัวเรือนทั่วประเทศทั้ง 5 กลุ่ม พบว่า มีค่าลดลงจาก 0.316 ในปี 2562 เป็น 0.310 ในปี 2564 แสดงให้เห็นว่าความเหลื่อมล้ำด้านรายได้ของครัวเรือนทั่วประเทศมีแนวโน้มดีขึ้นเล็กน้อย

แผนภูมิ 15 ส่วนแบ่งของรายได้ประจำเฉลี่ยต่อเดือนของครัวเรือน จำแนกตามกลุ่มครัวเรือน (ควินไทล์) (ปี 2562 และ 2564)

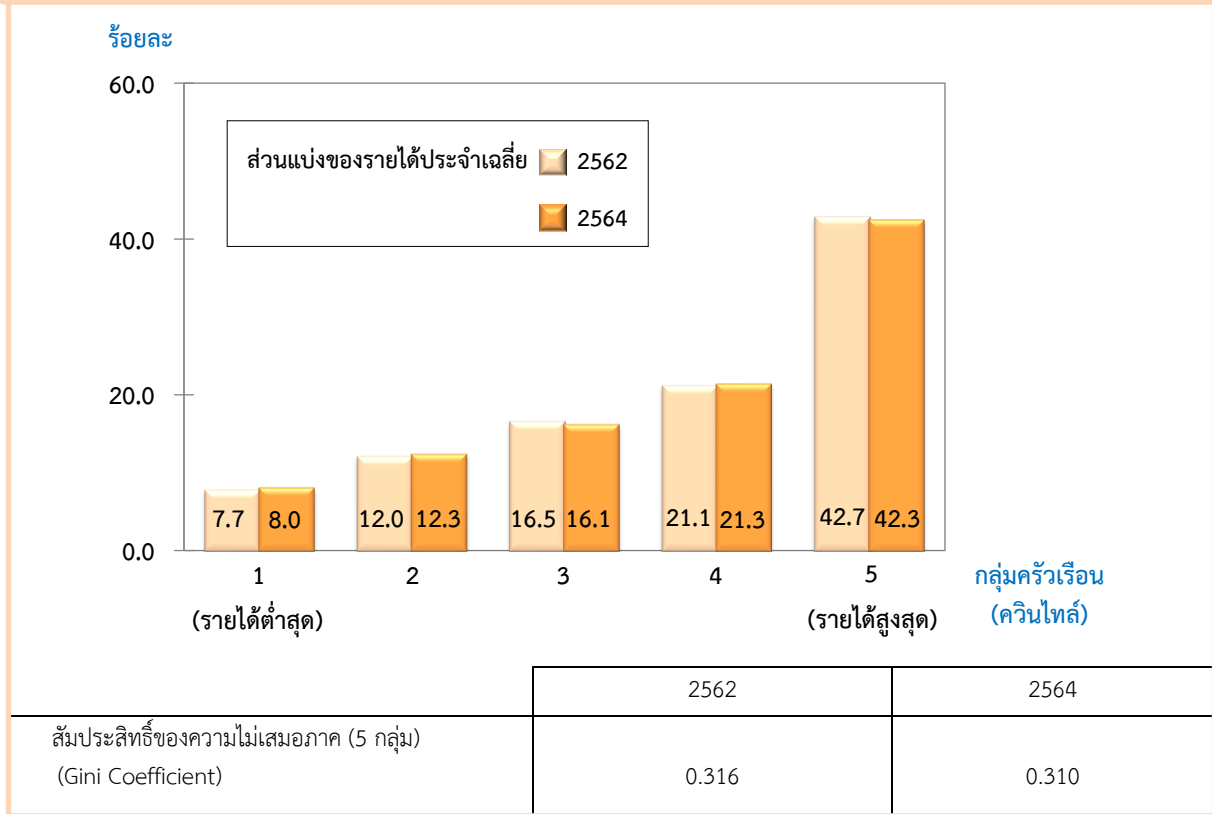

### 2.16 การเปรียบเทียบค่าใช้จ่ายเกี่ยวกับเวชภัณฑ์ และการตรวจรักษาพยาบาล ปี 2558 - 2564

เมื่อพิจารณาค่าใช้จ่ายเกี่ยวกับเวชภัณฑ์ และการตรวจรักษาพยาบาลของครัวเรือนทั่วประเทศในปี 2558 - 2562 พบว่าส่วนใหญ่เป็นการใช้จ่ายเกี่ยวกับค่ารักษาพยาบาลสำหรับคนไข้ใน โดยในปี 2562 มีค่าใช้จ่ายสูงสุด คือร้อยละ 46.4 สำหรับในปี 2563 - 2564 ลดลงเหลือร้อยละ 33.2 และ 36.3 ตามลำดับ อาจเป็นเพราะสถานการณ์การแพร่ระบาดของโรคติดเชื้อไวรัสโคโรนา (COVID-19) ยังคงระบาดตั้งแต่ปี 2563 อย่างต่อเนื่อง ทำให้ผู้ป่วยที่เป็นคนไข้ในอาจจะถูกเลื่อนออกไปก่อนตามมาตรการของโรงพยาบาล เพื่อความปลอดภัยและลดการแออัดจะเห็นได้ว่า ตั้งแต่ปี 2563 - 2564 ครัวเรือนใช้วิธีซื้อยาและเวชภัณฑ์ต่าง ๆ มาใช้เองแทน เนื่องจากตัวเลขในหมวดนี้ก็เพิ่มขึ้นสูงมาก คือร้อยละ 47.8 และ 45.9 ตามลำดับ

แผนภูมิ 16 ร้อยละของค่าใช้จ่ายเกี่ยวกับเวชภัณฑ์ และการตรวจรักษาพยาบาลเฉลี่ยต่อเดือนของครัวเรือน (ปี 2558 - 2564)

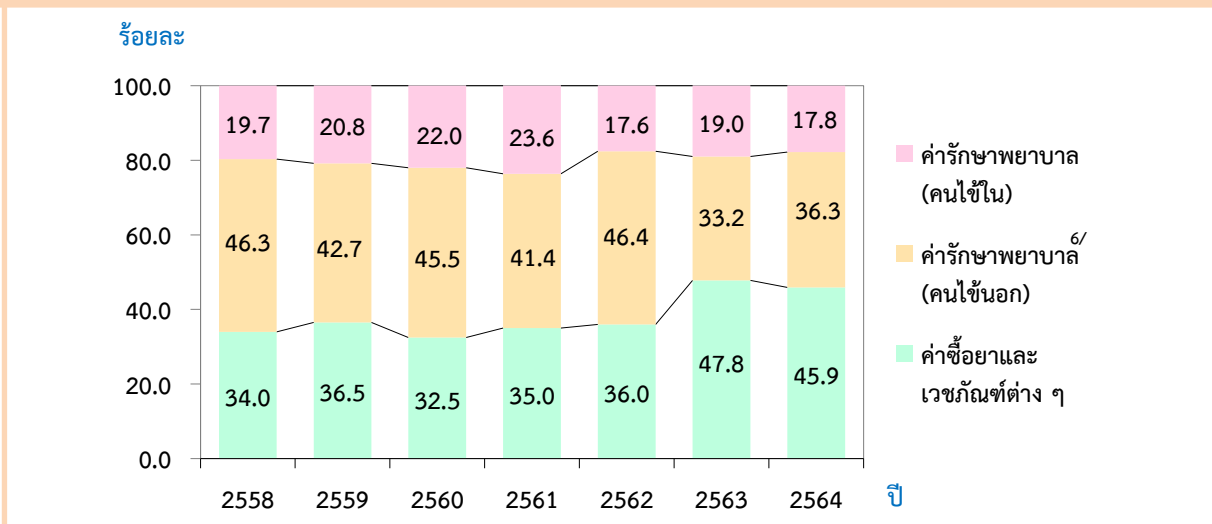

6/ รวม ทันตกรรม ตรวจสุขภาพ และตรวจสายตาประกอบแว่น

## 2.17 การเปรียบเทียบค่าใช้จ่ายเกี่ยวกับการบริโภคอาหารของครัวเรือน ปี 2558 - 2564

เมื่อเปรียบเทียบค่าใช้จ่ายของครัวเรือนทั่วประเทศตั้งแต่ปี 2558 - 2564 พบว่าค่าใช้จ่ายเกี่ยวกับอาหาร และเครื่องดื่มที่ไม่มีแอลกอฮอล์บริโภคที่บ้านในปี 2564 มีสัดส่วนเพิ่มสูงขึ้นจากปี 2563 คือร้อยละ 74.5 ในขณะที่การบริโภคอาหาร และเครื่องดื่มที่ไม่มีแอลกอฮอล์ที่บริโภคนอกบ้าน ในปี 2564 ลดลงถึงร้อยละ 20.6 อาจเป็นเพราะผลกระทบจากสถานการณ์การแพร่ระบาดของโรคติดเชื้อไวรัสโคโรนา (COVID-19) และมาตรการการป้องกันการแพร่ระบาดของรัฐบาล ส่วนค่าใช้จ่ายเกี่ยวกับเครื่องดื่มที่มีแอลกอฮอล์ และยาสูบ พบว่ายังมีการปรับตัวสลับขึ้นลงและคงที่ ซึ่งเป็นที่น่าสังเกตว่าครัวเรือนไทยไม่ได้ลดการบริโภคเครื่องดื่มแอลกอฮอล์ และยาสูบอย่างจริงจังนัก แม้ว่าจะมีการณรงค์จากหน่วยงานรัฐและเอกชน

ตาราง 1 ค่าใช้จ่ายเกี่ยวกับอาหาร เครื่องดื่ม ยาสูบ (ปี 2558 - 2564)

ค่าใช้จ่าย	2558		2559		2560		2561		2562		2563		2564	
	บาท	ร้อยละ	บาท	ร้อยละ	บาท	ร้อยละ	บาท	ร้อยละ	บาท	ร้อยละ	บาท	ร้อยละ	บาท	ร้อยละ
<b>ค่าใช้จ่ายทั้งสิ้นเกี่ยวกับอาหาร</b>														
<b>เครื่องดื่ม ยาสูบ</b>	7,132	100.0	7,624	100.0	7,524	100.0	7,436	100.0	7,028	100.0	7,584	100.0	7,659	100.0
- อาหาร และเครื่องดื่ม ไม่มีแอลกอฮอล์ (บริโภคที่บ้าน)	5,667	79.4	5,225	68.5	5,082	67.5	5,031	67.7	5,591	79.6	5,454	71.9	5,704	74.5
- อาหาร และเครื่องดื่ม ไม่มีแอลกอฮอล์ (บริโภคนอกบ้าน)	1,234	17.3	2,010	26.4	2,060	27.4	2,008	27.0	1,224	17.4	1,759	23.2	1,577	20.6
- เครื่องดื่มที่มีแอลกอฮอล์	140	2.0	260	3.4	255	3.4	267	3.6	130	1.8	243	3.2	251	3.3
- ยาสูบ	91	1.3	129	1.7	127	1.7	130	1.7	83	1.2	128	1.7	127	1.6

## Chapter 2

### Major Findings

#### 2.1 Household Income per month. (2021)

The result of the 2021 survey showed that household nationwide earned on average 27,352 baht per month. The major source of income (18,255 baht) was from economically activities such as wages and salaries (11,639 baht), followed by net profit from non-farm business (4,319 baht), and net profit from farming (2,297 baht). The other source of earning was from assistance in terms of welfare/goods and services (4,650 baht). Income from economically inactive was mainly from assistance from other person outside the household or from the government (3,869 baht). Non - current money income and income from property income (577 baht).

**Figure 1** Distribution of monthly household income by Source of Income (2021)

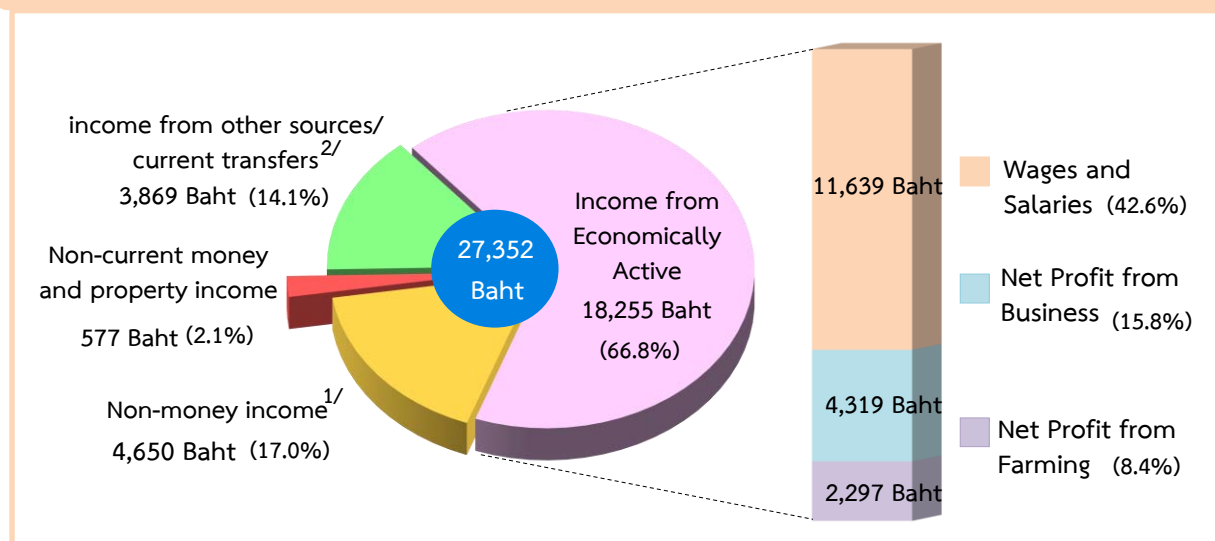

#### 2.2 Trend of Household Income. (2011 to 2021)

The result of the 2021 survey showed that household income earned on average 27,352 baht per month. Concerning changes during from 2011 the household income increase from 23,236 baht to 26,946 baht in 2017, after that decrease to 2019 (26,018 baht). In 2021 the Household income has risen again. Because the Households have received subsidies according from government policies, Both in-cash and non-cash form government application, coupon and utility reduction.

Concerning the household income from wages and salaries in 2021 was decrease from 2019 only 238 baht (the 2021 was 18,255 and 2019 was 18,493 baht). Non-money income (include from government) was increase from 2011 (3,161 baht) to 2021 (4,650 baht). Non-money income in 2021 was increase from 2019 (982 baht). Income from other sources/current transfers was increase from 2011 (2,527 baht) to 2021 (3,869 baht), that in 2021 was increase from 2019 (539 baht).

1/ non-money income (including money subsidizes), such as income from Government welfare cards, government application School Milk coupon, school lunch coupon, utility reduction, etc..

2/ income from other sources/current transfers such as income from life insurance, Grants from people outside the household, Covid-19 relief, money severance pay covid-19, compensation new born child support, Increasing the allowance for the elderly and increasing the allowance poor disabled people, etc.

Figure 2 Distribution of monthly household income by Source of Income (2011 to 2021)

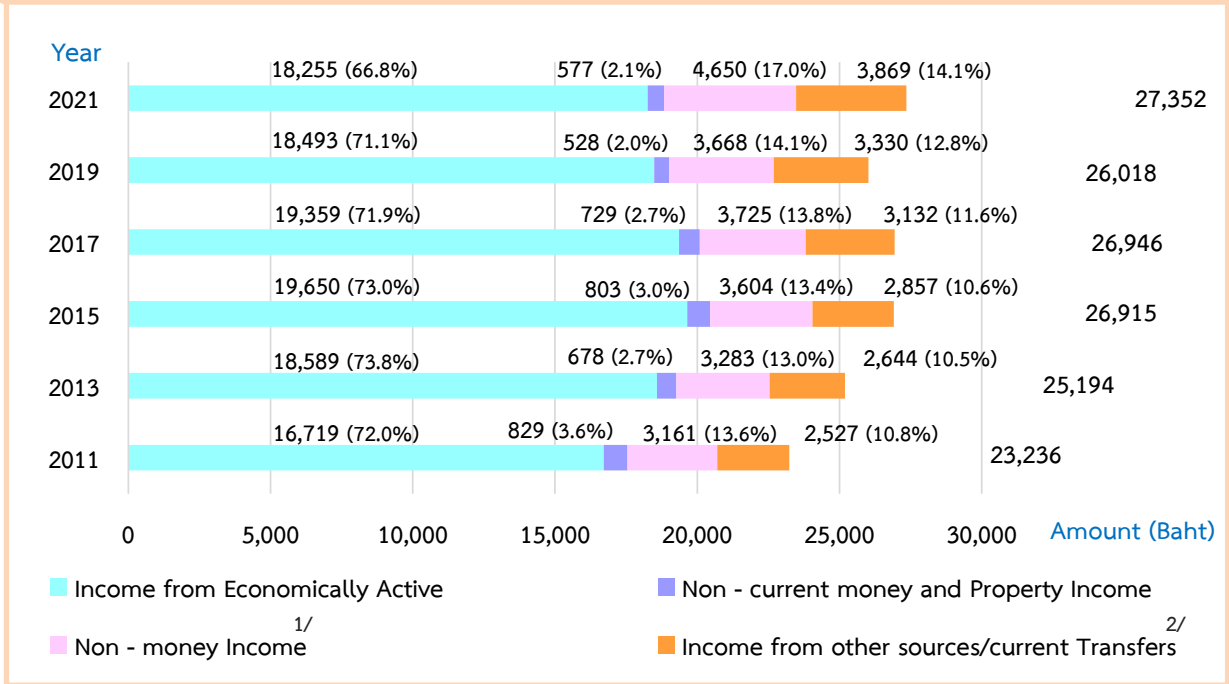

### 2.3 Household Expenditure per month

In 2021 survey, household nationwide spent on average 21,616 baht per month. Consumption expenditure was accounted 18,802 baht. The majority of expenditure spent for food, beverages and tobacco (7,660 baht), followed by expense on housing and household appliances (4,632 baht), on vehicles and transportation (3,467 baht), respectively. In addition, household also had non-consumption expenditure (such as expenses on taxes, gifts, insurance, lottery, interest payment, etc.) which was accounted for 2,814 baht.

Figure 3 Distribution of Monthly Household Expenditure by Type of Expenditure (2021)

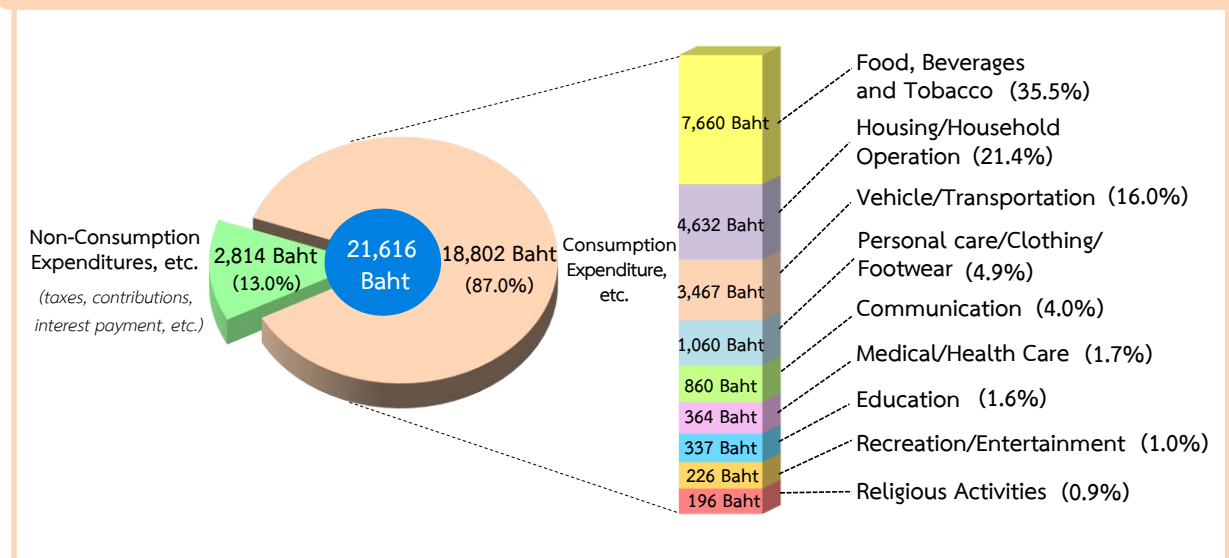

1/ non-money income (including money subsidizes), such as income from Government welfare cards, government application School Milk coupon, school lunch coupon, utility reduction, etc..

2/ income from other sources/current transfers such as income from life insurance, Grants from people outside the household, Covid-19 relief, money severance pay covid-19, compensation new born child support, Increasing the allowance for the elderly and increasing the allowance poor disabled people, etc.

3/ expenditure on necessary items for daily life, which excluded saving and capital formation expenditure such as purchase or hire-purchase of house or land and saving, etc.

## 2.4 Trend of Household Expenditure<sup>3/</sup> (2011 to 2021)

The result of the 2021 survey showed that household expenditure average 21,616 baht per month. Concerning changes during from 2011 the household expenditure increase from 17,403 baht to 21,616 baht in 2021, that increase in household consumption from received in-kind such as welfare government card, government application, coupon and utility reduction.

The household consumption expenditure from received in-kind (for free/ from others human pay or benefit from their employer or produce their own/from household business.) increase from 3,041 baht in 2011 to 4,464 baht in 2021. The household non-consumption expenditure increase from 2,075 baht in 2011 to 2,814 baht in 2021. In 2021 the household consumption expenditure that the household paid in cash was slightly decrease from 2019.

Figure 4 Distribution of Monthly Household Expenditure by Type of Expenditure (2011 to 2021)

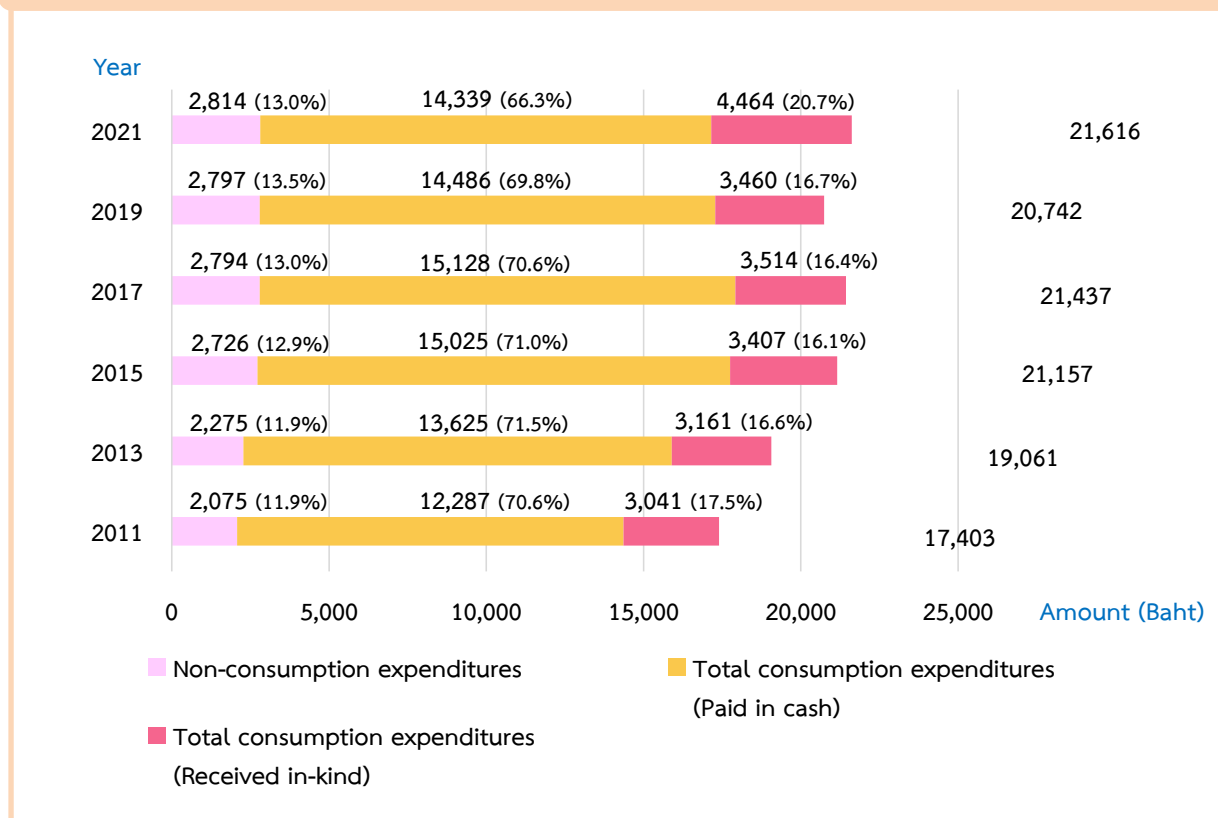

<sup>3/</sup> expenditure on necessary items for daily life, which excluded saving and capital formation expenditure such as purchase or hire-purchase of house or land and saving, etc.

### 2.5 Household Debt

In 2021 survey, more than half (51.5 percent) of households in the whole country were indebted. The average amount of debt was 205,679 baht per household. The main purpose of borrowing was for household spending (155,166 baht), household consumption (78,204 baht), which consisted of buying house/land (73,808 baht) and loan for education (3,154 baht). Regarding loan for investment and the others purpose (50,513 baht), the share was mainly on farm business (32,379 baht), followed by non-farm business and others (17,144 baht, 990 baht, respectively).

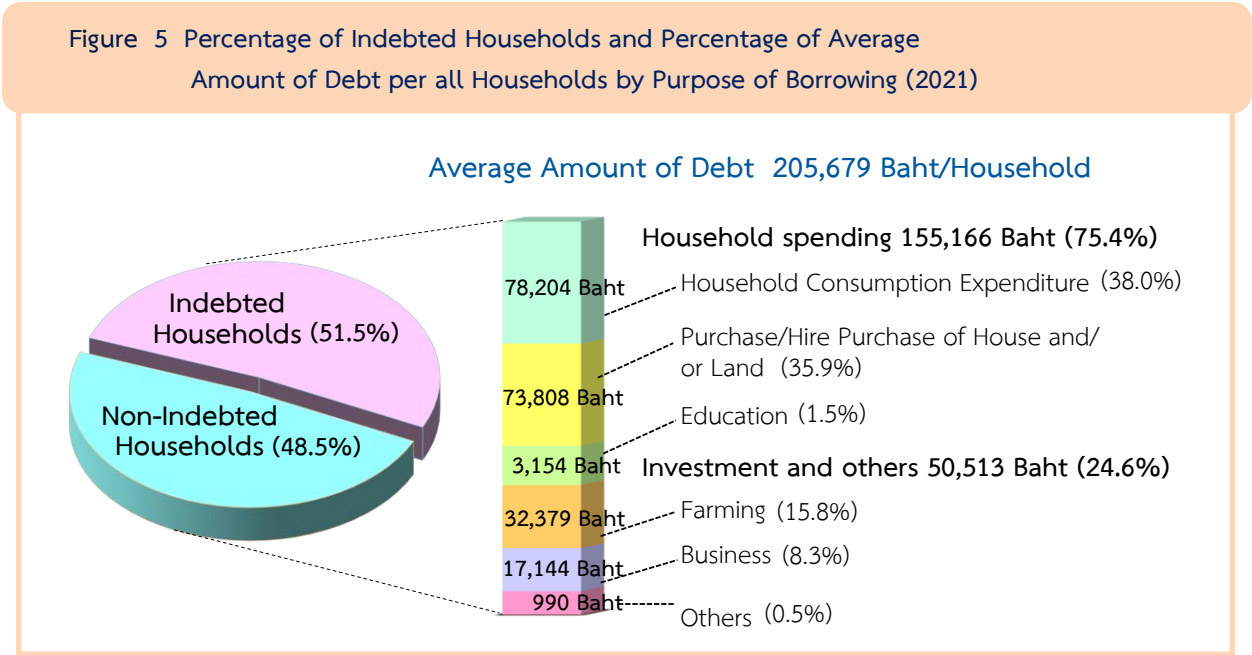

### 2.6 Indebted Household : Formal and Informal Loans

The survey revealed that the majority of indebted households borrowed from formal sector. Of these indebted households, 91.6 percent was borrowed from formal sector alone, 4.9 percent was reported the loan from informal sector alone, and 3.5 percent was reported the loan from both formal and informal sector. It was discovered that the average amount of debt from formal sector was 56 times of that from informal sector (202,075 baht and 3,604 baht, respectively).

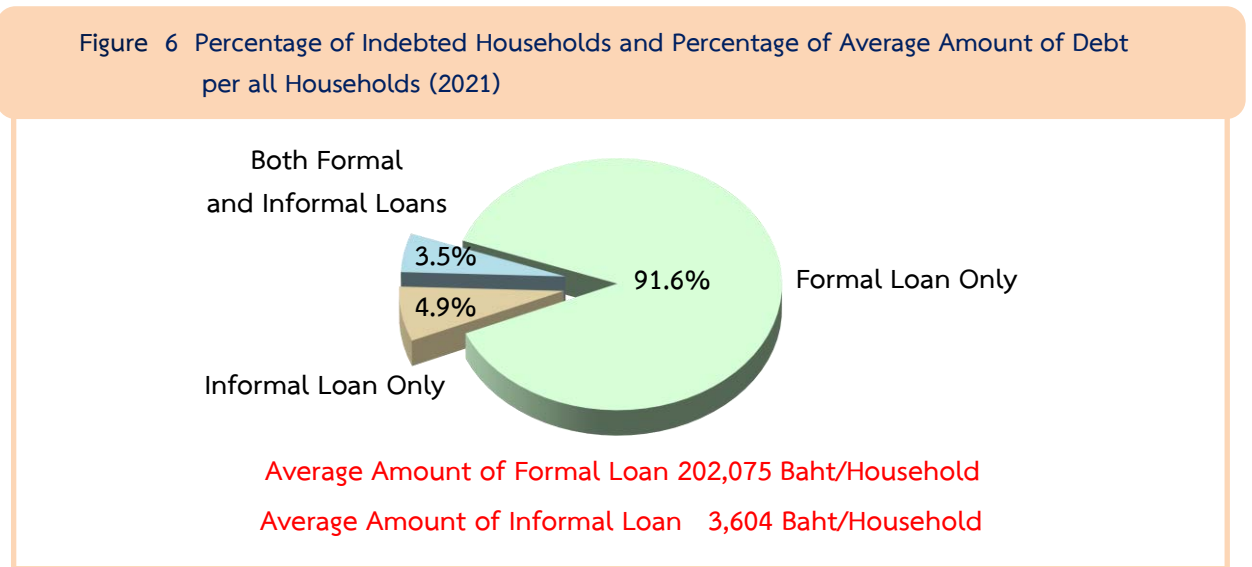

## 2.7 Amount of Formal and Informal Loan by Purpose of Borrowing

In 2021 survey, the formal loan 37.9 percent was used for household consumption which was increased from the year 2019 (36.9%), followed by borrowing for buying house/land which (36.3%) in 2021, loan for agricultural business (15.8%), and loan for non-farm business (8.1%). There was only 1.5 percent for the purpose of loan for education.

For the informal loan, 47.3 percent was borrowed for household consumption, which was decreased 11.5 percent (58.8% in 2019). This was followed by loan for non-farm business (21.3%), loan for buying house/land (14.0%), and loan for agricultural business (12.4%). There was only 1.3 percent for the purpose of loan for education.

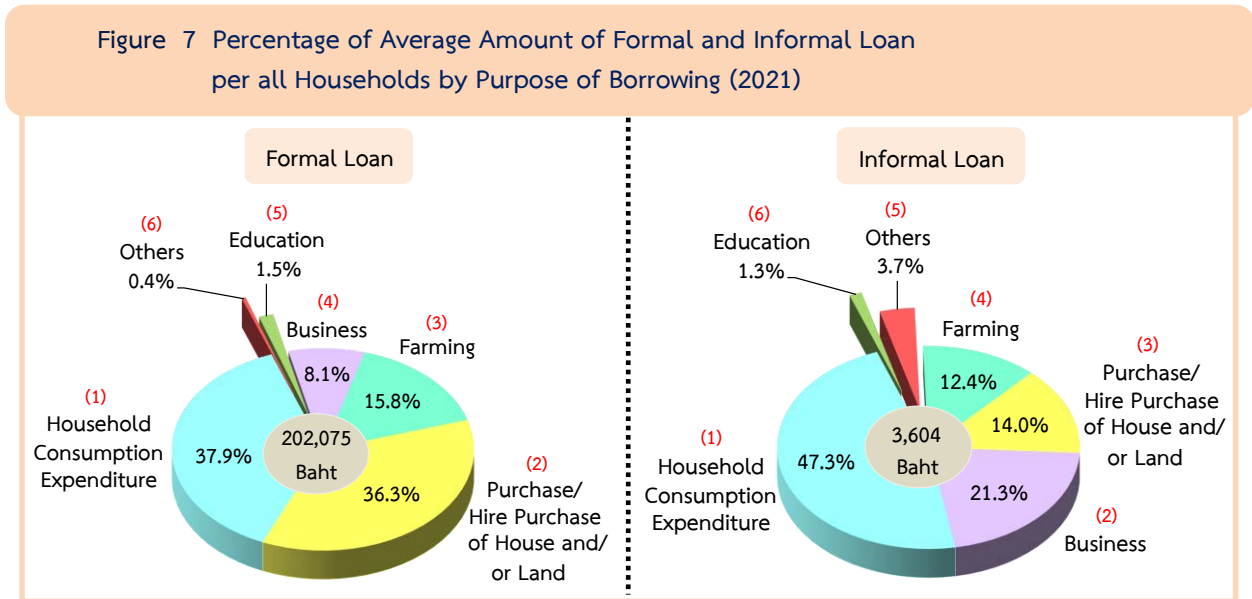

## 2.8 Access to Main Source of Loan <sup>4/</sup>

Considering the indebted households in which some households were able to borrow from several sources, the 2021 survey resulted that the majority of the loan was from the formal loan sector where the main source of lender was the bank (73.1%). By this figure, 26.9 percent of the indebted households were borrowed from the Bank of Agriculture and Agricultural Cooperatives which is a loan for investment in agricultural occupations including procurement of agricultural equipment. The second lender from the BAAC was the Other financial companies (22.8%).

For the informal loan sector which are, for example, the private money lender, relatives, friends, etc., it was found only 5.4 percent of the indebted households.

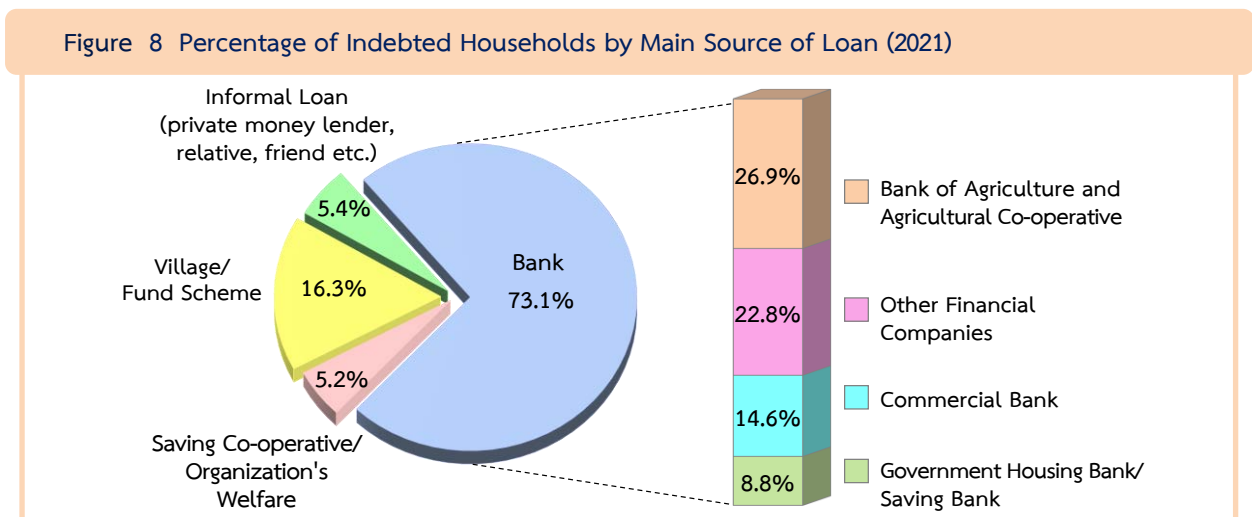

<sup>4/</sup> One indebted household might report more than one source of loan

## 2.9 Trend of Household Debt (2011 to 2021)

The result of the survey showed that household debt average was increase from 2011 (134,900 baht) to 2021 (205,679 baht). The debt in household spending was increase from 2011 (99,588 baht or about 73.8 percent) to 2021 (155,166 baht or 75.4 percent). The debt for household business was increase from 2011 (13,912 baht) to 2021 (17,144 baht). The debt for household farming was increase from 2011 (19,392 baht) to 2021 (32,379 baht), the other debts were slightly increase from 2011 to 2021.

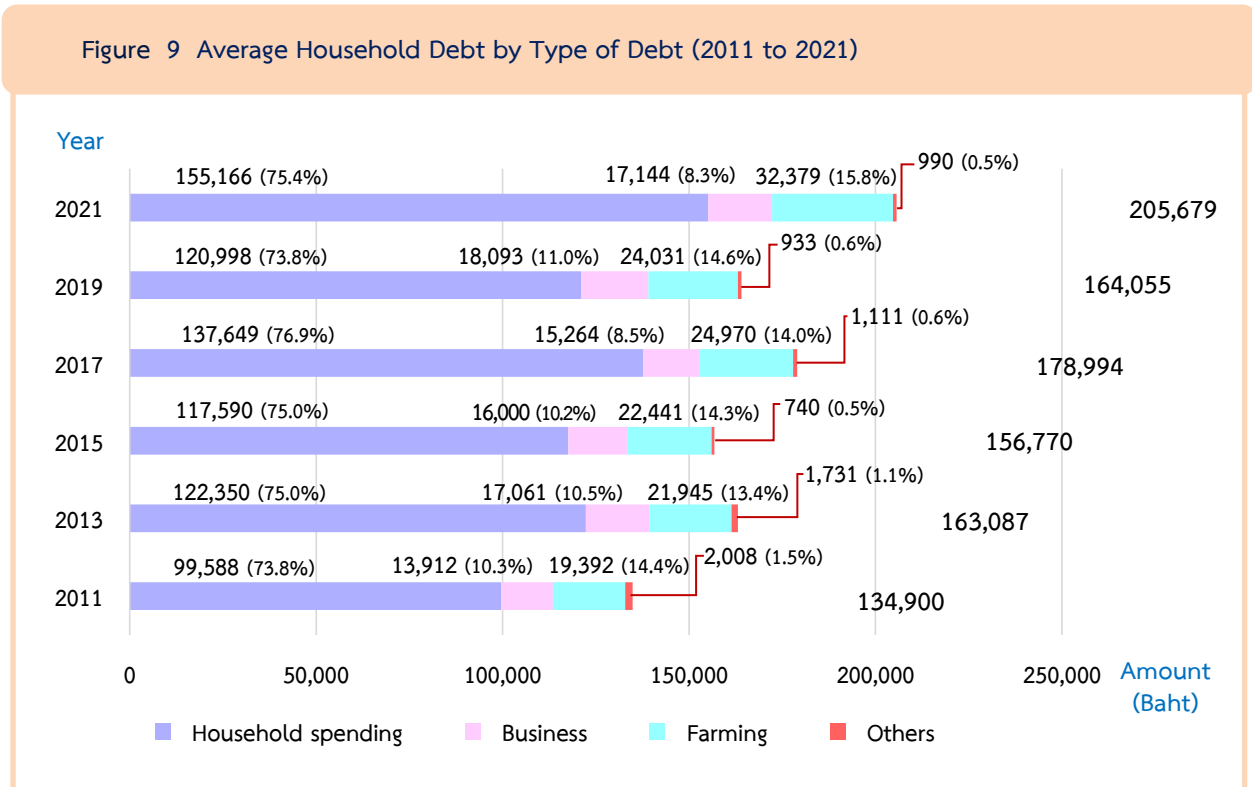

## 2.10 Household Income, Household Expenditure, and Household Debt by Region

Considering household income, household expenditure, and household debt by region, the survey result showed that households in Bangkok Metropolis and the three provinces nearby, which are Nonthaburi, Pathum Thani, and Samut Prakan, earned the highest average monthly income of about 39,047 baht. In addition, households in this region also had the highest amount of household expenditure and household debt which were 31,382 baht and 225,940 baht, respectively. And the proportion of expenditure per income of households shows the highest percentage of 80.4 led to small amount of saving or money to pay off debt. While households in the South appear to have the lowest proportion of expenditure per income (77.5 percent) led to larger amount of saving or money to pay off debt than households in other regions.

3/ expenditure on necessary items for daily life, which excluded saving and capital formation expenditure such as purchase or hire-purchase of house or land and saving, etc.

Figure 10 Average Monthly Household Income, and Average Amount of Debt per all Households Expenditure by Region (2021)

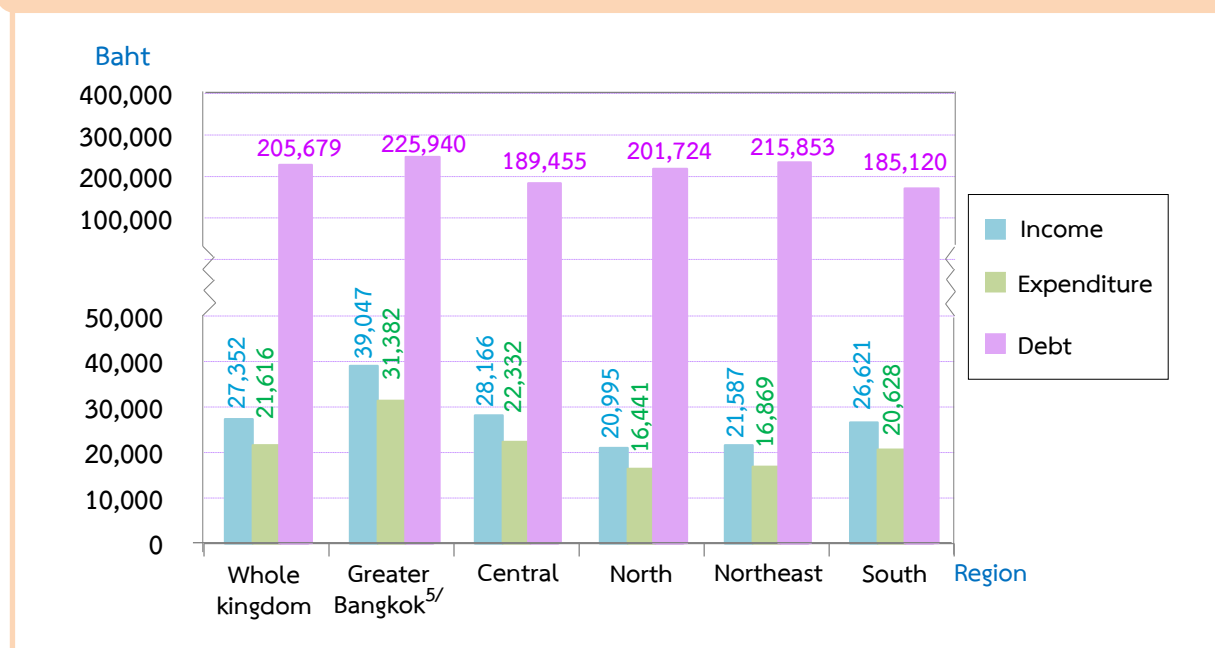

## 2.11 Household Income, Household Expenditure,<sup>3/</sup> and Household Debt By Household Socio-economic Class

Concerning by type of occupation, the survey result showed that households of employed professional/technical/manager workers earned the highest average income of about 55,671 baht, followed by households of operators in non-farm business, households of operators, mainly renting land/land occupied for free and households of clerical/sales/service workers (33,297 baht, 26,706 baht, 26,668 baht, respectively).

Households which earned low average income were households of operators in fishing, forestry, hunting agricultural services (15,871 baht). However, households which earned high income also had high expenditure and debt.

<sup>3/</sup> expenditure on necessary items for daily life, which excluded saving and capital formation expenditure such as purchase or hire-purchase of house or land and saving, etc.

<sup>5/</sup> Including Nonthaburi, Pathum thani and Samut Prakan

Figure 11 Average Monthly Household Income, Expenditure and Average Amount of Debt per all Households by Socio-economic Class (2021)

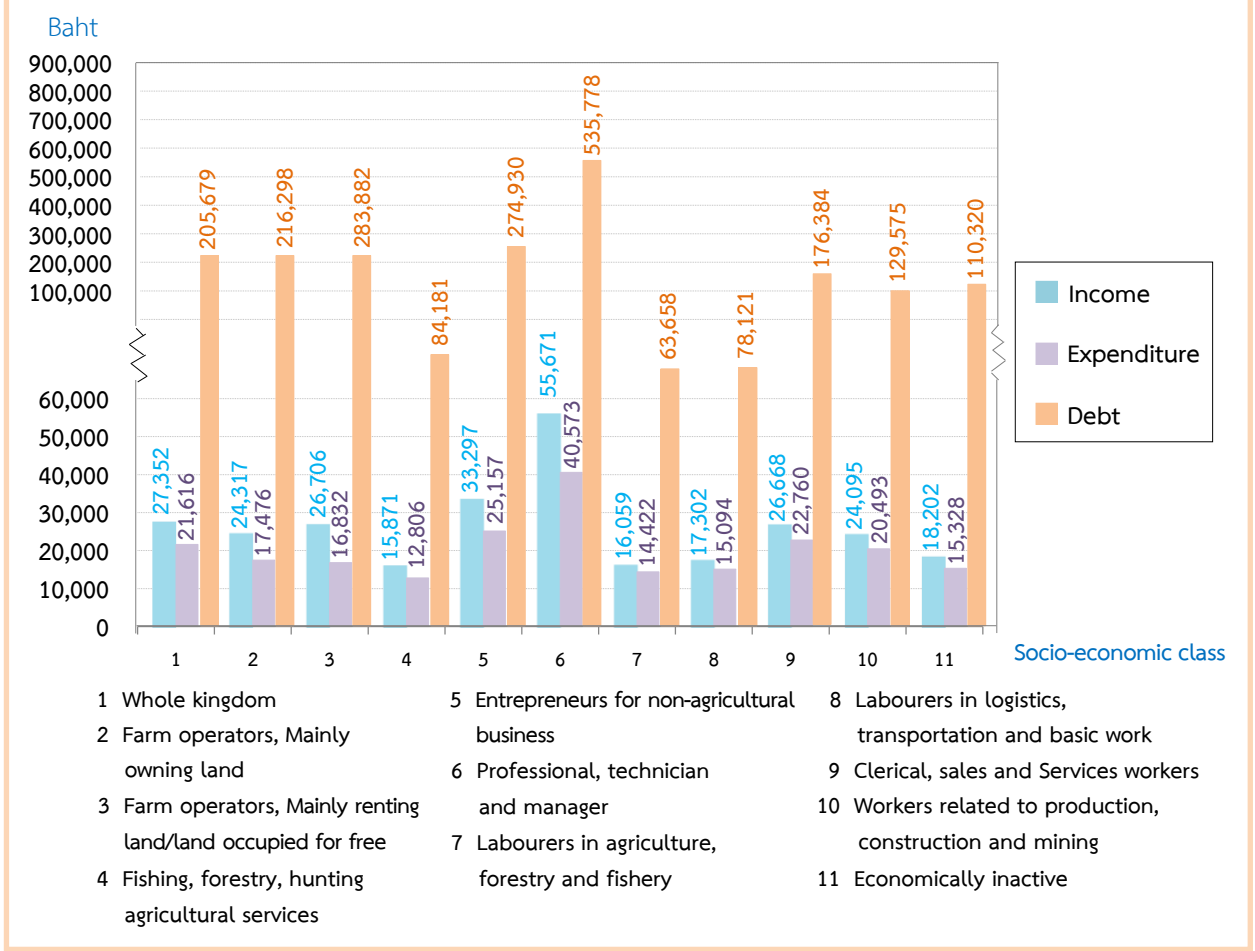

### 2.12 Comparing Income, Expenditure<sup>3/</sup>, and Household Debt (2011 to 2021)

During 2011 to 2021, the overall figure showed that income was higher than expenditure on necessary items for daily life. Income had increased from 23,236 baht in 2011 to 27,352 baht in 2021, and in the meantime, expenditure had also increased from 17,403 baht in 2011 to 21,616 baht in 2021. Considering the difference between income and expenditure in 2021, it was found that the difference was averagely 5,736 baht per household or approximately 2,084 baht per capita. Regarding this remaining money, households may mainly use for debt payment as well as for saving.

Comparing the proportion of debt to income from 2011 to 2021, it was found that the figure in 2021 was at the highest ratio (7.5 times). While the figure in 2011 and 2015 was at the lowest ratio (5.8 times).

3/ expenditure on necessary items for daily life, which excluded saving and capital formation expenditure such as purchase or hire-purchase of house or land and saving, etc.

Figure 12 Average Monthly Household Income and Expenditure and Ratio of Household Debt to Monthly Income (2011 to 2021)

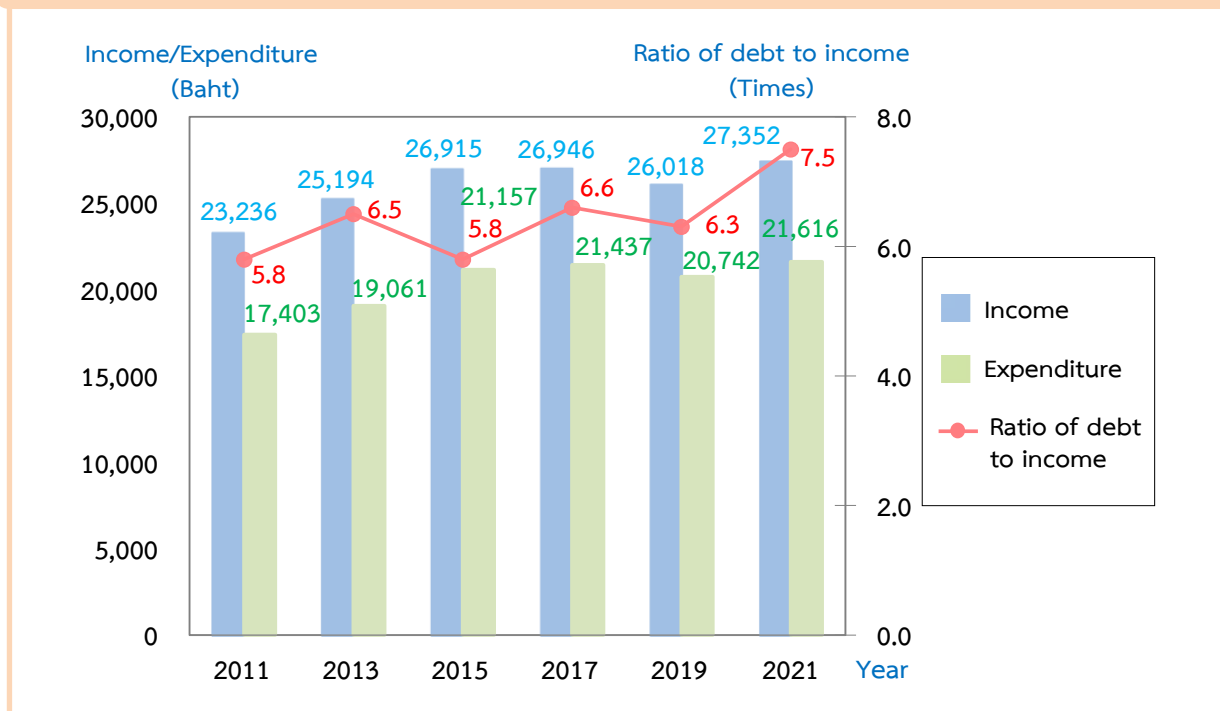

### 2.13 Comparing Percentage of Indebted Households and Average Amount of Debt per all Households (2011 to 2021)

Considering the indebted households and average amount of debts per households from 2011 to 2021, the figure 13 showed that the proportion of indebted households had decreased continuously from 55.8 percent in 2011 to 45.2 percent in 2019 and showed increased to 51.5 percent in 2021. However, the amount of debt was increased steadily from 134,900 baht in 2011 to 205,679 baht in 2021.

Figure 13 Percentage of Indebted Households and Average Amount of Debt per all Households (2011 to 2021)

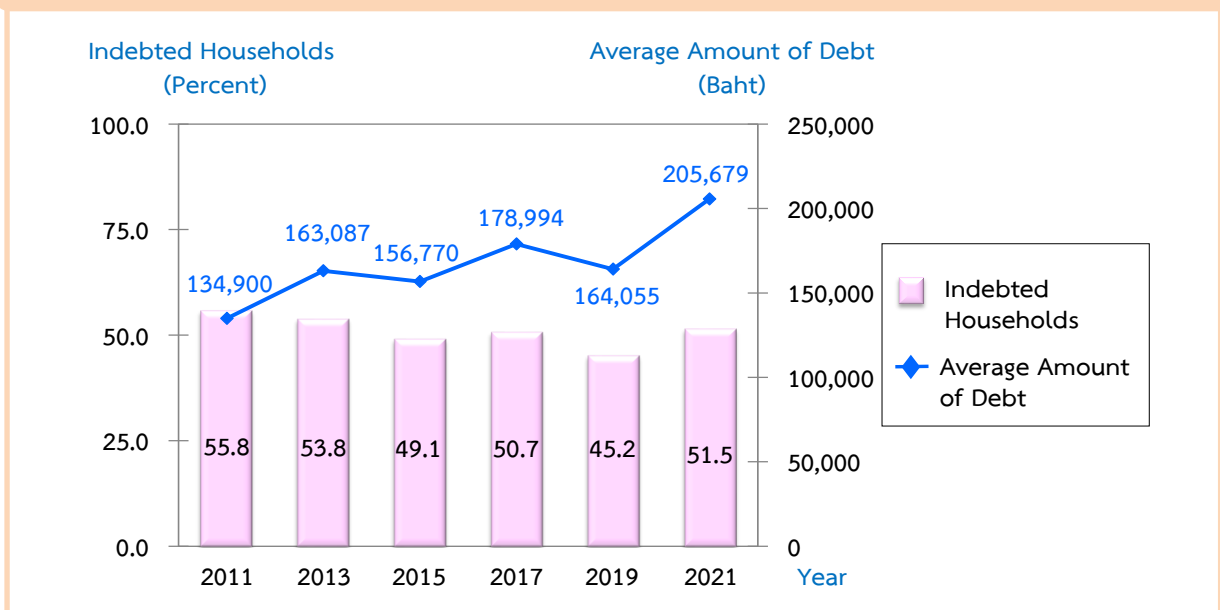

3/ expenditure on necessary items for daily life, which excluded saving and capital formation expenditure such as purchase or hire-purchase of house or land and saving, etc.

## 2.14 Average Monthly Income per Person per Month by Household Group (2019 and 2021)

In analyzing income distribution during 2019 and 2021, households were equally divided into 5 groups, from those with the lowest to the highest of their monthly income per capita (the first group earned the lowest income, while the fifth group earned the highest income). The result showed that an average monthly income per capita increased from 9,450 baht in 2019 to 9,817 baht in 2021.

Figure 14 Average Monthly Income per Person per Month by Household Group (Quintile) (2019 and 2021)

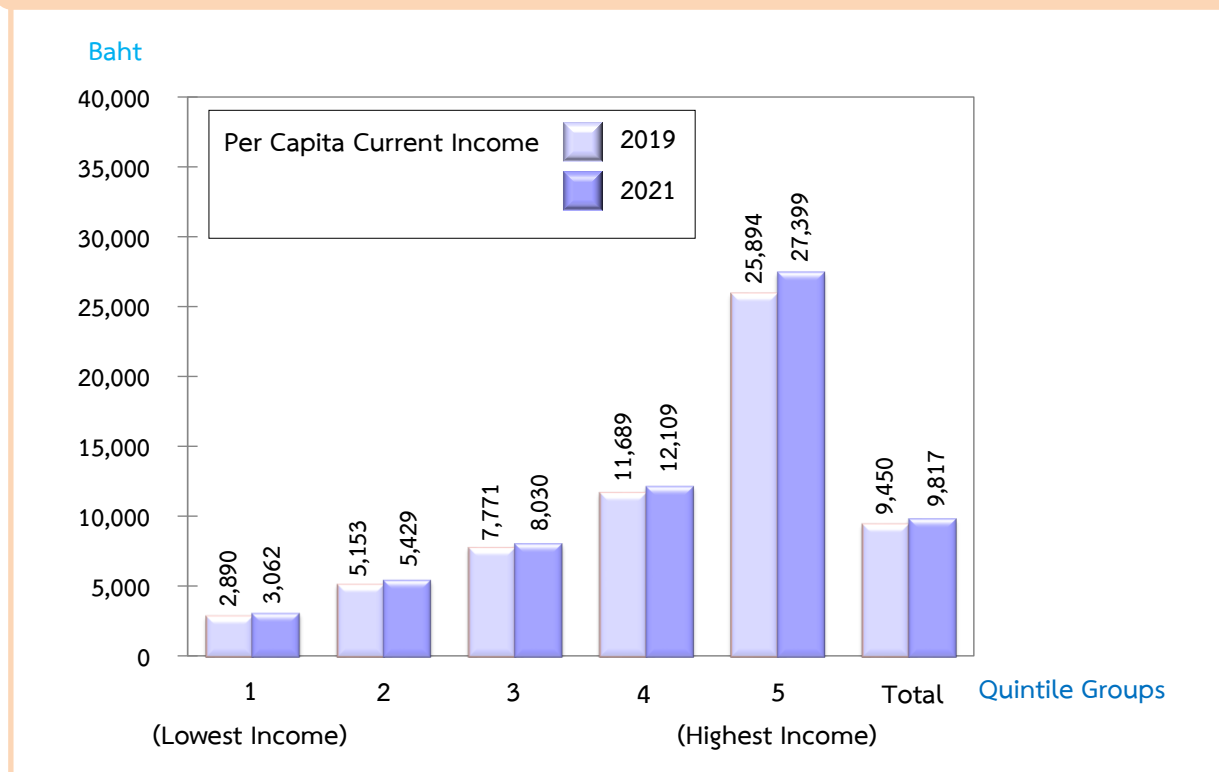

## 2.15 Share of Household Current Income per Month by Household Group (2019 and 2021)

In 2021, Households of the highest income group (Quintile 5) had the share of income for the highest income group accounted for 42.3 percent, was decreased from 42.7 percent in 2019, while that of the lowest income group (Quintile 1) had the share of income 8.0 percent, slightly increased 7.7 percent from the year 2019. In addition, the Gini Coefficient for the five quintiles decreased from 0.316 in 2019 to 0.310 in 2021.

Figure 15 Share of Household Current Income per Month by Household Group (Quintile) (2019 and 2021)

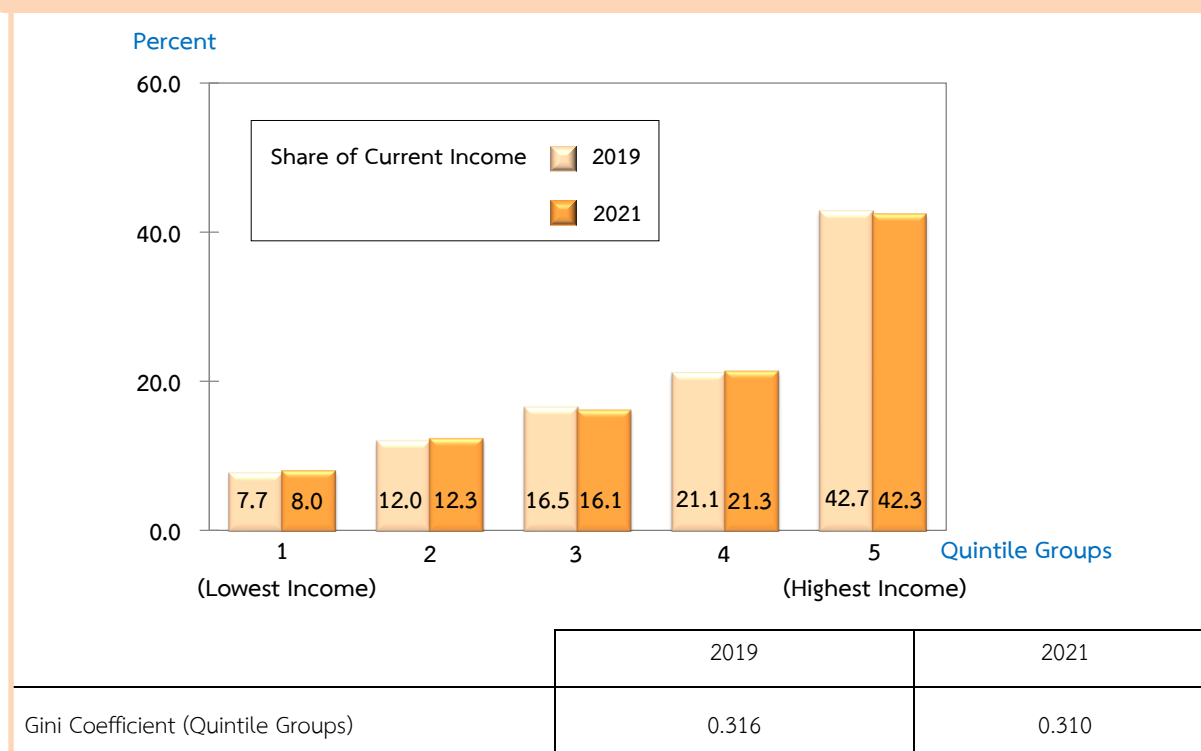

## 2.16 Comparison Between Household Expenditure of Medical Supplies and Medical Fees from 2015 to 2021

According to household expenditure of medical supplies and medical fees from 2015 and 2019, the results showed that outpatient medical fee in 2019 accounted for 46.4 percent was the highest expense. for the years 2020 - 2021, a decrease to 33.2 percent and 36.3 percent, respectively. It might be resulted of many reasons such as the epidemic situation of the coronavirus disease (COVID-19) continues to spread since 2020. Causing patients who are outpatients may be postponed according to the measures of the hospital for safety and to reduce congestion, it can be seen that from 2020 to 2021, household members buy medical supplies instead of going to a hospital.

Figure 16 Comparison Between Household Expenditure of Medical Supplies and Medical Fees From 2015 to 2021

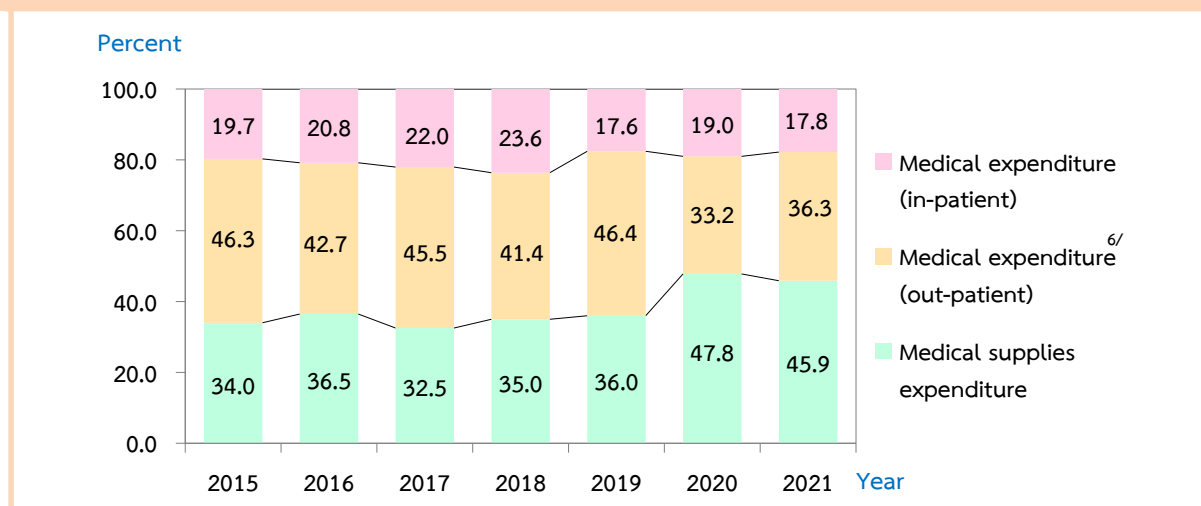

6/ including dental treatments, health checks and optometry checks

## 2.17 Comparison Between Household Expenditures on Food Consumption from 2015 to 2021

Comparing the household expenditures of the whole kingdom from 2015 to 2021, the results showed that the expense of food and non-alcoholic beverages consumption at home in 2021 increase from 2020 (74.5%). while, the food and non-alcoholic beverage outside the home expenses in 2021 decreased to 20.6 percent. This may be due to the epidemic situation of the coronavirus disease (COVID-19) and government measures to prevent the spread of the virus. For the cost of alcoholic beverages and tobacco adjust switch up and down and fixed. From the consumption behavior of the household, it showed that households not reduced consumption of alcoholic beverages and tobacco seriously. Although there are campaigns from government and private agencies.

Table 1 Expenditure of Food Beverages and Tobacco (2015 - 2021)

Expenditure	2015		2016		2017		2018		2019		2020		2021	
	Baht	%	Baht	%	Baht	%	Baht	%	Baht	%	Baht	%	Baht	%
<b>Expenditure of food beverages and tobacco</b>	<b>7,132</b>	<b>100.0</b>	<b>7,624</b>	<b>100.0</b>	<b>7,524</b>	<b>100.0</b>	<b>7,436</b>	<b>100.0</b>	<b>7,028</b>	<b>100.0</b>	<b>7,584</b>	<b>100.0</b>	<b>7,659</b>	<b>100.0</b>
- Non-alcoholic and beverages (food taken home)	5,667	79.4	5,225	68.5	5,082	67.5	5,031	67.7	5,591	79.6	5,454	71.9	5,704	74.5
- Non-alcoholic and beverages (food eaten away from home)	1,234	17.3	2,010	26.4	2,060	27.4	2,008	27.0	1,224	17.4	1,759	23.2	1,577	20.6
- Alcoholic beverages	140	2.0	260	3.4	255	3.4	267	3.6	130	1.8	243	3.2	251	3.3
- Tobacco	91	1.3	129	1.7	127	1.7	130	1.7	83	1.2	128	1.7	127	1.6

ตาราง ก รายได้เฉลี่ยต่อเดือนของครัวเรือน จำแนกตามแหล่งที่มาของรายได้ และภาค

TABLE A AVERAGE MONTHLY INCOME PER HOUSEHOLD BY SOURCE OF INCOME AND REGION

แหล่งที่มาของรายได้	ทั่วราชอาณาจักร		กรุงเทพมหานคร และ 3 จังหวัด <sup>1/</sup> Greater Bangkok <sup>1/</sup>		กลาง		เหนือ		ตะวันออกเฉียงเหนือ		ใต้		Source of income
	Whole kingdom				Central		North		Northeast		South		
	บาท	ร้อยละ	บาท	ร้อยละ	บาท	ร้อยละ	บาท	ร้อยละ	บาท	ร้อยละ	บาท	ร้อยละ	
	Baht	%	Baht	%	Baht	%	Baht	%	Baht	%	Baht	%	
รายได้ทั้งสิ้นต่อเดือน.....	27,352	100.0	39,047	100.0	28,166	100.0	20,995	100.0	21,587	100.0	26,621	100.0	Total monthly income
รายได้ประจำ.....	27,018	98.8	38,737	99.2	27,903	99.1	20,610	98.2	21,172	98.1	26,352	99.0	Total current income
รายได้ที่เป็นตัวเงิน.....	22,367	81.8	32,223	82.5	23,786	84.5	16,617	79.2	16,906	78.3	22,218	83.5	Money income
รายได้จากการทำงาน.....	18,255	66.8	28,183	72.2	20,404	72.5	12,209	58.2	11,934	55.3	18,839	70.8	From work
- ค่าจ้างและเงินเดือน.....	11,639	42.6	21,885	56.1	13,486	47.9	6,436	30.7	6,378	29.5	8,922	33.5	- Wages and salaries
- กำไรสุทธิจากการทำธุรกิจ.....	4,319	15.8	6,203	15.9	4,541	16.1	3,043	14.5	3,211	14.9	4,753	17.9	- Net profit from business
- กำไรสุทธิจากการทำการเกษตร.....	2,297	8.4	95	0.2	2,377	8.5	2,730	13.0	2,345	10.9	5,164	19.4	- Net profit from farming
เงินที่ได้รับเป็นการช่วยเหลือ.....	3,869	14.1	3,591	9.2	3,183	11.3	4,151	19.8	4,838	22.4	3,200	12.0	From current transfers
รายได้จากทรัพย์สิน.....	243	0.9	449	1.1	199	0.7	257	1.2	134	0.6	179	0.7	From property income
รายได้ที่ไม่เป็นตัวเงิน <sup>2/</sup> .....	4,650	17.0	6,514	16.7	4,118	14.6	3,993	19.0	4,267	19.8	4,133	15.5	Non - money income <sup>2/</sup>
รายได้ไม่ประจำ (ที่เป็นตัวเงิน).....	334	1.2	310	0.8	263	0.9	385	1.8	415	1.9	270	1.0	Non - current money income

1/ นนทบุรี ปทุมธานี และสมุทรปราการ

2/ รวมค่าประเมินค่าเช่าบ้านที่ไม่เสียเงิน (รวมบ้านของตนเอง)

1/ Including Nonthaburi, Pathum Thani and Samut Prakan.

2/ Including estimated rental value of rent-free dwelling (including own dwelling)

ตาราง ข รายได้เฉลี่ยต่อเดือนของครัวเรือน จำแนกตามแหล่งที่มาของรายได้ และสถานะทางเศรษฐกิจสังคมของครัวเรือน

TABLE B AVERAGE MONTHLY INCOME PER HOUSEHOLD BY SOURCE OF INCOME AND SOCIO-ECONOMIC CLASS

แหล่งที่มาของรายได้	ครัวเรือนทั้งสิ้น Total households		ผู้ถือครองทำการเกษตร/เพาะเลี้ยง Farm operators/culture						ผู้ประกอบการ ของตนเอง ที่มิใช่การเกษตร Entrepreneurs for non-agricultural business		ลูกจ้าง Employees										ผู้ไม่ได้ปฏิบัติงาน เชิงเศรษฐกิจ Economically inactive		Source of income
			ปลูกพืช/เลี้ยงสัตว์/เพาะเลี้ยง Plant/animal/culture			ประมง, ป่าไม้, ล่าสัตว์, หาของป่า บริการทางการเกษตร Fishing, forestry, hunting agricultural service					ผู้จัดการ นักวิชาการ และ ผู้ปฏิบัติงานวิชาชีพ Professional, technician and manager	แรงงานเกษตร ป่าไม้ และประมง Labourers in agriculture, forestry and fishery	คนงาน ด้านการขนส่ง และงานพื้นฐาน Labourers in logistics, transportation and basic work	เสมียน พนักงานขาย และให้บริการ Clerical, sales and service workers	ผู้ปฏิบัติงาน ในกระบวนการผลิต ก่อสร้างและเหมืองแร่ Workers related to production, construction and mining								
	ส่วนใหญ่เป็น เจ้าของที่ดิน Mainly owning land		ส่วนใหญ่ เช่าที่ดิน/ทำฟรี Mainly renting land/land occupied for free		บาท Baht	ร้อยละ %	บาท Baht	ร้อยละ %	บาท Baht	ร้อยละ %						บาท Baht	ร้อยละ %	บาท Baht	ร้อยละ %	บาท Baht	ร้อยละ %	บาท Baht	
	บาท Baht	ร้อยละ %	บาท Baht	ร้อยละ %							บาท Baht	ร้อยละ %	บาท Baht	ร้อยละ %	บาท Baht								
รายได้ทั้งสิ้นต่อเดือน.....	27,352	100.0	24,317	100.0	26,706	100.0	15,871	100.0	33,297	100.0	55,671	100.0	16,059	100.0	17,302	100.0	26,668	100.0	24,095	100.0	18,202	100.0	Total monthly income
รายได้ประจำ.....	27,018	98.8	24,103	99.1	26,568	99.5	15,793	99.5	33,053	99.3	55,456	99.6	15,954	99.3	17,197	99.4	26,478	99.3	23,947	99.4	17,448	95.9	Total current income
รายได้ที่เป็นตัวเงิน.....	22,367	81.8	19,914	81.9	22,488	84.2	12,205	76.9	28,315	85.0	48,524	87.2	12,645	78.7	13,767	79.6	22,094	82.8	20,108	83.4	12,657	69.6	Money income
รายได้จากการทำงาน.....	18,255	66.8	17,448	71.8	20,079	75.2	10,766	67.8	26,474	79.5	45,452	81.7	11,376	70.8	12,451	72.0	20,676	77.5	19,043	79.0	1,897	10.5	From work
- ค่าจ้างและเงินเดือน.....	11,639	42.6	1,407	5.8	1,626	6.1	664	4.2	2,382	7.2	43,515	78.2	10,552	65.7	11,816	68.3	19,545	73.3	18,261	75.8	1,109	6.1	- Wages and salaries
- กำไรสุทธิจากการทำธุรกิจ.....	4,319	15.8	630	2.6	394	1.5	347	2.2	23,613	70.9	1,488	2.7	250	1.5	382	2.2	752	2.8	541	2.2	393	2.2	- Net profit from business
- กำไรสุทธิจากการทำการเกษตร.....	2,297	8.4	15,411	63.4	18,059	67.6	9,754	61.4	479	1.4	449	0.8	575	3.6	253	1.5	379	1.4	242	1.0	396	2.2	- Net profit from farming
เงินที่ได้รับเป็นการช่วยเหลือ.....	3,869	14.1	2,389	9.8	2,369	8.9	1,424	9.0	1,744	5.2	2,520	4.5	1,250	7.8	1,292	7.5	1,331	5.0	1,042	4.3	10,203	56.0	From current transfers
รายได้จากทรัพย์สิน.....	243	0.9	76	0.3	40	0.1	15	0.1	97	0.3	553	1.0	18	0.1	24	0.1	86	0.3	23	0.1	557	3.1	From property income
รายได้ที่ไม่เป็นตัวเงิน <sup>1/</sup> .....	4,650	17.0	4,189	17.2	4,081	15.3	3,588	22.6	4,738	14.3	6,932	12.4	3,309	20.6	3,431	19.8	4,385	16.5	3,838	16.0	4,791	26.3	Non - money income <sup>1/</sup>
รายได้ไม่ประจำ (ที่เป็นตัวเงิน).....	334	1.2	214	0.9	138	0.5	78	0.5	244	0.7	215	0.4	106	0.7	105	0.6	190	0.7	148	0.6	753	4.1	Non - current money income

1/ รวมค่าประเมินค่าเช่าบ้านที่ไม่เสียเงิน (รวมบ้านของตนเอง)

1/ Including estimated rental value of rent-free dwelling (including own dwelling)

ตาราง ค ค่าใช้จ่ายเฉลี่ยต่อเดือนของครัวเรือน<sup>1/</sup> จำแนกตามประเภทของค่าใช้จ่าย และภาค

TABLE C AVERAGE MONTHLY EXPENDITURE<sup>1/</sup> PER HOUSEHOLD BY TYPE OF EXPENDITURE AND REGION

ประเภทของค่าใช้จ่าย	ทั่วราชอาณาจักร		กรุงเทพมหานคร และ 3 จังหวัด <sup>2/</sup> Greater Bangkok <sup>2/</sup>		กลาง		เหนือ		ตะวันออกเฉียงเหนือ		ใต้		Type of expenditure
	Whole kingdom		Baht %		Baht %		Baht %		Baht %		Baht %		
	Baht	%	Baht	%	Baht	%	Baht	%	Baht	%	Baht	%	
ค่าใช้จ่ายทั้งสิ้นต่อเดือน.....	21,616	100.0	31,382	100.0	22,332	100.0	16,441	100.0	16,869	100.0	20,628	100.0	Total monthly expenditure
ค่าใช้จ่ายเพื่อการอุปโภคบริโภค.....	18,802	87.0	27,090	86.3	19,251	86.2	14,397	87.6	14,935	88.5	17,935	86.9	Consumption expenditure
ค่าใช้จ่ายอาหาร เครื่องดื่ม และยาสูบ.....	7,660	35.5	10,083	32.1	7,910	35.4	6,276	38.2	6,441	38.1	7,509	36.4	For food, beverage and tobacco
- อาหารและเครื่องดื่ม (ไม่มีแอลกอฮอล์).....	7,281	33.7	9,668	30.8	7,398	33.1	5,987	36.4	6,092	36.1	7,242	35.1	- Food and beverages (excluding alcoholic)
- เครื่องดื่มที่มีแอลกอฮอล์.....	251	1.2	277	0.9	328	1.5	215	1.3	241	1.4	145	0.7	- Alcoholic beverages
- ยาสูบ หมาก ยานัตถ์และอื่น ๆ.....	127	0.6	139	0.4	184	0.8	73	0.5	108	0.6	122	0.6	- Tobacco products
ค่าใช้จ่ายสินค้าและบริการ.....	11,142	51.5	17,007	54.2	11,340	50.8	8,121	49.4	8,494	50.4	10,427	50.5	For goods and services
- ที่อยู่อาศัย เครื่องแต่งบ้าน และเครื่องใช้.....	4,632	21.4	7,674	24.4	4,457	19.9	3,444	20.9	3,361	19.9	4,028	19.5	- Housing, household operation, furnitures and equipment
- เครื่องนุ่งห่มและรองเท้า.....	359	1.7	461	1.5	363	1.6	252	1.5	300	1.8	445	2.2	- Apparel and footwear
- ค่าใช้จ่ายส่วนบุคคล.....	701	3.2	975	3.1	708	3.2	555	3.4	590	3.5	656	3.2	- Personal care
- เวชภัณฑ์ และค่าตรวจรักษาพยาบาล.....	364	1.7	707	2.2	335	1.5	235	1.4	201	1.2	348	1.7	- Medical and health care
- การเดินทางและการสื่อสาร.....	4,327	20.0	6,075	19.4	4,794	21.5	3,012	18.3	3,372	20.0	4,294	20.8	- Transport and communication
- ค่าซื้อ/ค่าใช้จ่ายเกี่ยวกับยานพาหนะ.....	1,775	8.2	2,121	6.8	2,092	9.4	1,219	7.4	1,564	9.3	1,818	8.8	- Vehicle purchase/repairing & maintenance
- การเดินทางปกติ/ท่องเที่ยว.....	1,692	7.8	2,659	8.5	1,766	7.9	1,155	7.0	1,187	7.0	1,694	8.2	- Local transportation/travelling
- การสื่อสาร.....	860	4.0	1,295	4.1	936	4.2	638	3.9	621	3.7	783	3.8	- Communication
- การศึกษา.....	337	1.6	750	2.4	247	1.1	245	1.6	155	0.9	298	1.4	- Education
- การบันเทิง/การจัดงานพิธีในโอกาสพิเศษ.....	226	1.0	154	0.5	215	1.0	233	1.4	282	1.7	237	1.1	- Recreation/special ceremony expenses
- ค่าใช้จ่ายเกี่ยวกับกิจกรรมทางศาสนา.....	196	0.9	211	0.7	222	1.0	144	0.9	234	1.4	121	0.6	- Religious activities
ค่าใช้จ่ายที่ไม่เกี่ยวกับการอุปโภคบริโภค <sup>3/</sup> .....	2,814	13.0	4,292	13.7	3,081	13.8	2,044	12.4	1,934	11.5	2,693	13.1	Non - consumption expenditure <sup>3/</sup>

1/ ค่าใช้จ่ายเฉลี่ยที่จำเป็นต้องใช้ในการยังชีพ โดยไม่รวมค่าใช้จ่ายประเภทสะสมทุน เช่น การซื้อบ้าน/ที่ดิน และเงินออม เป็นต้น

2/ นนทบุรี ปทุมธานี และสมุทรปราการ

3/ รวมค่าภาษี ของขวัญ และเงินบริจาค เบี้ยประกันภัย เงินซื้อสลากกินแบ่ง ดอกเบี้ยเงินกู้ และค่าใช้จ่ายอื่น ๆ ที่ไม่เกี่ยวกับการอุปโภคบริโภค

1/ Expenditure on necessary items for daily life, which excluded saving and capital formation expenditure such as purchase or hire-purchase of house or land and saving, etc.

2/ Including Nonthaburi, Pathum Thani and Samut Prakan.

3/ Including taxes, gifts & contribution, insurance premiums, lottery tickets, interest on debts and other similar expenses.

ตาราง ง ค่าใช้จ่ายเฉลี่ยต่อเดือนของครัวเรือน<sup>1/</sup> จำแนกตามประเภทของค่าใช้จ่าย และสถานะทางเศรษฐกิจสังคมของครัวเรือนTABLE D AVERAGE MONTHLY EXPENDITURE<sup>1/</sup> PER HOUSEHOLD BY TYPE OF EXPENDITURE AND SOCIO-ECONOMIC CLASS

ประเภทของค่าใช้จ่าย	ครัวเรือนทั้งสิ้น		ผู้ถือครองฟาร์มเกษตร/เพาะเลี้ยง Farm operators/culture						ผู้ประกอบการ ของตนเอง		ลูกจ้าง Employees										ผู้ไม่ได้ปฏิบัติงาน เชิงเศรษฐกิจ		Type of expenditure		
	Total households		ปลูกพืช/เลี้ยงสัตว์/เพาะเลี้ยง Plant/animal/culture			ประมง, ป่าไม้, ล่าสัตว์, หาของป่า			ที่ไม่ใช่การเกษตร Entrepreneurs for non-agricultural business	ผู้จัดการ นักวิชาการ และ ผู้ปฏิบัติงานวิชาชีพ		คนงานเกษตร ป่าไม้ และประมง		คนงาน ด้านการขนส่ง และงานพื้นฐาน		เสมียน พนักงานขาย และให้บริการ		ผู้ปฏิบัติงาน ในกระบวนการผลิต ก่อสร้างและเหมืองแร่		Economically inactive					
			ส่วนใหญ่เป็น เจ้าของที่ดิน Mainly owning land		ส่วนใหญ่ เช่าที่ดิน/ทำฟรี Mainly renting land/land occupied for free		บริการทางการเกษตร Fishing, forestry, hunting agricultural service					Labourers in agriculture, forestry and fishery		Labourers in logistics, transportation and basic work		Clerical, sales and service workers		Workers related to production, construction and mining							
	บาท	ร้อยละ	บาท	ร้อยละ	บาท	ร้อยละ	บาท	ร้อยละ	บาท	ร้อยละ	บาท	ร้อยละ	บาท	ร้อยละ	บาท	ร้อยละ	บาท	ร้อยละ	บาท	ร้อยละ	บาท	ร้อยละ		บาท	ร้อยละ
Baht	%	Baht	%	Baht	%	Baht	%	Baht	%	Baht	%	Baht	%	Baht	%	Baht	%	Baht	%	Baht	%	Baht	%	Baht	%
ค่าใช้จ่ายทั้งสิ้นต่อเดือน.....	21,616	100.0	17,476	100.0	16,832	100.0	12,806	100.0	25,157	100.0	40,573	100.0	14,422	100.0	15,094	100.0	22,760	100.0	20,493	100.0	15,328	100.0	Total monthly expenditure		
ค่าใช้จ่ายเพื่อการอุปโภคบริโภค.....	18,802	87.0	15,437	88.3	14,992	89.1	11,776	92.0	22,136	88.0	33,660	83.0	12,648	87.7	13,470	89.2	19,689	86.5	17,506	85.4	13,886	90.6	Consumption expenditure		
ค่าใช้จ่ายอาหาร เครื่องดื่ม และยาสูบ.....	7,660	35.5	6,496	37.2	6,594	39.2	5,853	45.8	8,701	34.6	11,195	27.6	6,438	44.6	6,586	43.6	8,664	38.1	8,207	40.0	5,517	36.0	For food, beverage and tobacco		
- อาหารและเครื่องดื่ม (ไม่มีแอลกอฮอล์).....	7,281	33.7	6,151	35.2	6,168	36.6	5,502	43.0	8,219	32.7	10,830	26.7	5,973	41.4	6,176	40.9	8,182	36.0	7,650	37.3	5,353	34.9	- Food and beverages (excluding alcoholic)		
- เครื่องดื่มที่มีแอลกอฮอล์.....	251	1.2	209	1.2	268	1.6	215	1.7	323	1.3	282	0.7	282	1.9	251	1.7	308	1.4	374	1.8	110	0.7	- Alcoholic beverages		
- ยาสูบ หมาก ยาน้ำตู่และอื่น ๆ.....	127	0.6	136	0.8	159	1.0	135	1.1	159	0.6	83	0.2	183	1.3	159	1.0	173	0.8	183	0.9	54	0.4	- Tobacco products		
ค่าใช้จ่ายสินค้าและบริการ.....	11,142	51.5	8,940	51.1	8,399	49.9	5,923	46.2	13,435	53.4	22,465	55.4	6,209	42.9	6,884	45.6	11,025	48.4	9,299	45.3	8,370	54.6	For goods and services		
- ที่อยู่อาศัย เครื่องแต่งบ้าน และเครื่องใช้.....	4,632	21.4	3,563	20.4	3,274	19.5	3,045	23.8	5,197	20.7	8,485	20.9	2,791	19.3	3,122	20.7	4,491	19.7	3,667	17.9	4,222	27.5	- Housing, household operation, furnitures and equipment		
- เครื่องนุ่งห่มและรองเท้า.....	359	1.7	272	1.5	215	1.3	142	1.1	382	1.5	939	2.3	211	1.5	197	1.3	363	1.6	300	1.5	220	1.4	- Apparel and footwear		
- ค่าใช้จ่ายส่วนบุคคล.....	701	3.2	535	3.1	510	3.0	396	3.1	787	3.1	1,342	3.3	469	3.2	531	3.5	767	3.4	648	3.2	507	3.3	- Personal care		
- เวชภัณฑ์ และค่าตรวจรักษาพยาบาล.....	364	1.7	267	1.5	255	1.5	146	1.1	375	1.5	739	1.8	196	1.4	170	1.1	270	1.2	238	1.2	423	2.8	- Medical and health care		
- การเดินทางและการสื่อสาร.....	4,327	20.0	3,771	21.6	3,701	22.0	1,936	15.1	5,742	22.8	9,499	23.4	2,215	15.4	2,460	16.3	4,535	19.9	3,976	19.4	2,180	14.2	- Transport and communication		
- ค่าซื้อ/ค่าใช้จ่ายเกี่ยวกับยานพาหนะ.....	1,775	8.2	1,584	9.1	1,432	8.5	700	5.5	2,696	10.7	3,990	9.8	721	5.0	915	6.1	1,811	8.0	1,572	7.7	731	4.8	- Vehicle purchase/repairing & maintenance		
- การเดินทางปกติ/ท่องเที่ยว.....	1,692	7.8	1,521	8.7	1,585	9.4	785	6.1	1,962	7.8	3,848	9.5	960	6.7	932	6.2	1,780	7.8	1,568	7.6	928	6.0	- Local transportation/travelling		
- การสื่อสาร.....	860	4.0	666	3.8	684	4.1	451	3.5	1,084	4.3	1,661	4.1	534	3.7	613	4.1	944	4.1	835	4.1	521	3.4	- Communication		
- การศึกษา.....	337	1.6	159	0.9	158	0.9	87	0.7	522	2.1	867	2.2	105	0.7	117	0.8	292	1.3	199	0.9	245	1.6	- Education		
- การบันเทิง/การจัดงานพิธีในโอกาสพิเศษ.....	226	1.0	193	1.1	115	0.7	57	0.4	189	0.7	325	0.8	94	0.7	145	1.0	149	0.6	120	0.6	363	2.4	- Recreation/special ceremony expenses		
- ค่าใช้จ่ายเกี่ยวกับกิจกรรมทางศาสนา.....	196	0.9	181	1.0	170	1.0	113	0.9	242	1.0	270	0.7	127	0.9	143	0.9	159	0.7	152	0.7	209	1.4	- Religious activities		
ค่าใช้จ่ายที่ไม่เกี่ยวกับการอุปโภคบริโภค <sup>2/</sup> .....	2,814	13.0	2,039	11.7	1,840	10.9	1,030	8.0	3,021	12.0	6,913	17.0	1,774	12.3	1,624	10.8	3,071	13.5	2,988	14.6	1,443	9.4	Non - consumption expenditure <sup>2/</sup>		

1/ ค่าใช้จ่ายเฉลี่ยที่จำเป็นต้องใช้ในการยังชีพ โดยไม่รวมค่าใช้จ่ายประเภทสะสมทุน

เช่น การซื้อบ้าน/ที่ดิน และเงินออม เป็นต้น

2/ รวมค่าภาษี ของขวัญ และเงินบริจาค เบี้ยประกันภัย เงินซื้อสลากกินแบ่ง ดอกเบี้ยเงินกู้ และค่าใช้จ่ายอื่น ๆ ที่ไม่เกี่ยวกับการอุปโภคบริโภค

1/ Expenditure on necessary items for daily life, which excluded saving and capital formation expenditure such as purchase or hire-purchase of house or land and saving, etc.

2/ Including taxes, gifts &amp; contribution, insurance premiums, lottery tickets, interest on debts and other similar expenses.

ตาราง จ จำนวนครัวเรือนที่เป็นหนี้ และจำนวนหนี้สินเฉลี่ยต่อครัวเรือนทั้งสิ้น จำแนกตามวัตถุประสงค์ของการกู้ยืม แหล่งเงินทุน และภาค

TABLE E NUMBER OF INDEBTED HOUSEHOLD AND AVERAGE AMOUNT OF DEBT PER HOUSEHOLD BY PURPOSE OF BORROWING, SOURCE OF LOAN AND REGION

วัตถุประสงค์ของการกู้ยืม	ทั่วราชอาณาจักร Whole kingdom		กรุงเทพมหานคร และ 3 จังหวัด <sup>1/</sup> Greater Bangkok <sup>1/</sup>		กลาง Central		เหนือ North		ตะวันออกเฉียงเหนือ Northeast		ใต้ South		Purpose of borrowing
	บาท	ร้อยละ	บาท	ร้อยละ	บาท	ร้อยละ	บาท	ร้อยละ	บาท	ร้อยละ	บาท	ร้อยละ	
	Baht	%	Baht	%	Baht	%	Baht	%	Baht	%	Baht	%	
จำนวนครัวเรือนที่เป็นหนี้ (ครัวเรือน).....	11,649,272	(51.5)	1,915,968	(39.5)	2,462,513	(48.4)	2,119,474	(53.6)	3,731,980	(63.9)	1,419,336	(49.1)	Number of indebted households (household)
จำนวนหนี้สินเฉลี่ยต่อครัวเรือนทั้งสิ้น.....	205,679	100.0	225,940	100.0	189,455	100.0	201,724	100.0	215,853	100.0	185,120	100.0	Average amount of debt per household
<b>1. จำแนกตามวัตถุประสงค์</b>													<b>1. By purpose of borrowing</b>
เพื่อใช้จ่ายในครัวเรือน.....	155,166	75.4	213,529	94.5	152,119	80.3	120,642	59.8	142,072	65.8	136,226	73.6	For household expenditure
- ซื้อ/เช่าซื้อบ้านและ/หรือที่ดิน.....	73,808	35.9	142,821	63.2	67,511	35.6	53,147	26.3	45,285	21.0	54,927	29.7	- Purchase/hire purchase of house and/or land
- ใช้ในการศึกษา.....	3,154	1.5	2,218	1.0	1,742	1.0	3,453	1.7	3,288	1.5	6,532	3.5	- Education
- ใช้จ่ายอุปโภคบริโภคอื่น ๆ.....	78,204	38.0	68,489	30.3	82,866	43.7	64,042	31.8	93,499	43.3	74,767	40.4	- Household consumption
ใช้ในการทำธุรกิจ.....	17,144	8.3	11,272	5.0	14,003	7.4	20,743	10.3	17,964	8.3	25,957	14.0	Business
ใช้ในการทำการเกษตร.....	32,379	15.8	811	0.4	23,070	12.2	58,913	29.2	54,568	25.3	20,672	11.2	Farming
หนี้อื่น ๆ <sup>2/</sup> .....	990	0.5	328	0.1	263	0.1	1,426	0.7	1,249	0.6	2,265	1.2	Others <sup>2/</sup>
<b>2. จำแนกตามแหล่งเงินทุน</b>													<b>2. By source of loan</b>
หนี้ในระบบ.....	202,075	98.2	222,456	98.5	185,336	97.8	199,907	99.1	211,797	98.1	180,690	97.6	Loan from formal sector
หนี้นอกระบบ.....	3,604	1.8	3,484	1.5	4,118	2.2	1,817	0.9	4,056	1.9	4,430	2.4	Loan from informal sector

1/ นนทบุรี ปทุมธานี และสมุทรปราการ

1/ Including Nonthaburi, Pathum Thani and Samut Prakan.

2/ หนี้อื่น ๆ ได้แก่ หนี้จากการค้ำประกันบุคคลอื่น หนี้ค่าปรับหรือจ่ายชดเชยค่าเสียหาย เป็นต้น

2/ Others, such as debt from guaranties, fine or compensation, etc.

ตาราง ฉ จำนวนครัวเรือนที่เป็นหนี้ และจำนวนหนี้สินเฉลี่ยต่อครัวเรือนทั้งสิ้น จำแนกตามวัตถุประสงค์ของการกู้ยืม แหล่งเงินทุน และสถานะทางเศรษฐกิจสังคมของครัวเรือน

TABLE F NUMBER OF INDEBTED HOUSEHOLD AND AVERAGE AMOUNT OF DEBT PER HOUSEHOLD BY PURPOSE OF BORROWING, SOURCE OF LOAN AND SOCIO-ECONOMIC CLASS

วัตถุประสงค์ของการกู้ยืม	ครัวเรือนทั้งสิ้น Total households		ผู้ถือครองทำการเกษตร/เพาะเลี้ยง Farm operators/culture						ผู้ประกอบการ ของตนเอง ที่ไม่ใช่การเกษตร Entrepreneurs for non-agricultural business		ลูกจ้าง Employees										ผู้ไม่ได้ปฏิบัติงาน เชิงเศรษฐกิจ Economically inactive		Purpose of borrowing
			ปลูกพืช/เลี้ยงสัตว์/เพาะเลี้ยง Plant/animal/culture			ประมง, ป่าไม้, ล่าสัตว์, ทหาองป่า บริการทางการเกษตร Fishing, forestry, hunting agricultural service					ผู้จัดการ นักวิชาการ และ ผู้ปฏิบัติงานวิชาชีพ Professional, technician and manager	คนงานเกษตร ป่าไม้ และประมง Labourers in agriculture, forestry and fishery	คนงาน ด้านการขนส่ง และงานพื้นฐาน Labourers in logistics, transportation and basic work	เสมียน พนักงานขาย และให้บริการ Clerical, sales and service workers	ผู้ปฏิบัติงาน ในกระบวนการผลิต ก่อสร้างและเหมืองแร่ Workers related to production, construction and mining								
	ส่วนใหญ่เป็น เจ้าของที่ดิน Mainly owning land	ส่วนใหญ่ เช่าที่ดิน/ทำฟรี Mainly renting land/land occupied for free	ประมง, ป่าไม้, ล่าสัตว์, ทหาองป่า บริการทางการเกษตร Fishing, forestry, hunting agricultural service	บาท Baht	ร้อยละ %	บาท Baht	ร้อยละ %	บาท Baht	ร้อยละ %	บาท Baht	ร้อยละ %	บาท Baht	ร้อยละ %	บาท Baht	ร้อยละ %	บาท Baht	ร้อยละ %	บาท Baht	ร้อยละ %	บาท Baht	ร้อยละ %		
	บาท Baht	ร้อยละ %	บาท Baht	ร้อยละ %	บาท Baht	ร้อยละ %	บาท Baht	ร้อยละ %	บาท Baht	ร้อยละ %	บาท Baht	ร้อยละ %	บาท Baht	ร้อยละ %	บาท Baht	ร้อยละ %	บาท Baht	ร้อยละ %	บาท Baht	ร้อยละ %	บาท Baht	ร้อยละ %	
จำนวนครัวเรือนที่เป็นหนี้ (ครัวเรือน).....	11,649,272	(51.5)	1,509,907	(68.6)	268,369	(73.5)	188,899	(49.6)	2,077,274	(57.4)	1,497,519	(61.5)	327,410	(48.6)	328,166	(49.0)	1,858,357	(52.3)	1,487,473	(50.5)	2,105,898	(36.5)	Number of indebted households (household)
จำนวนหนี้สินเฉลี่ยต่อครัวเรือนทั้งสิ้น.....	205,679	100.0	216,298	100.0	283,882	100.0	84,181	100.0	274,930	100.0	535,778	100.0	63,658	100.0	78,121	100.0	176,384	100.0	129,575	100.0	110,320	100.0	Average amount of debt per household
<b>1. จำนวนความวัตถุประสงค์</b>																							<b>1. By purpose of borrowing</b>
เพื่อใช้จ่ายในครัวเรือน.....	155,166	75.4	85,294	39.4	63,037	22.2	46,313	55.1	186,768	67.9	495,702	92.5	37,981	59.7	58,297	74.6	157,837	89.5	115,618	89.2	74,830	67.8	For household expenditure
- ซื้อ/เช่าซื้อบ้านและ/หรือที่ดิน.....	73,808	35.9	26,542	12.3	7,839	2.8	4,099	4.9	88,400	32.1	288,005	53.7	4,970	7.8	18,744	24.0	70,091	39.7	57,058	44.0	26,373	23.9	- Purchase/hire purchase of house and/or land
- ใช้ในการศึกษา.....	3,154	1.5	2,455	1.1	1,544	0.5	242	0.3	2,413	0.9	11,025	2.1	849	1.4	1,479	1.9	3,477	2.0	1,435	1.1	2,002	1.8	- Education
- ใช้จ่ายอุปโภคบริโภคอื่น ๆ.....	78,204	38.0	56,297	26.0	53,654	18.9	41,972	49.9	95,955	34.9	196,672	36.7	32,162	50.5	38,074	48.7	84,269	47.8	57,125	44.1	46,456	42.1	- Household consumption
ใช้ในการทำธุรกิจ.....	17,144	8.3	11,577	5.4	2,268	0.8	5,843	6.9	67,059	24.4	18,213	3.4	2,046	3.2	1,831	2.3	5,194	2.9	3,199	2.5	7,227	6.6	Business
ใช้ในการทำการเกษตร.....	32,379	15.8	118,741	54.9	217,910	76.8	31,928	37.9	20,498	7.5	19,759	3.7	23,373	36.7	17,921	23.0	12,821	7.3	10,401	8.0	26,506	24.0	Farming
หนี้อื่น ๆ <sup>1/</sup> .....	990	0.5	686	0.3	667	0.2	96	0.1	605	0.2	2,104	0.4	258	0.4	72	0.1	532	0.3	357	0.3	1,756	1.6	Others <sup>1/</sup>
<b>2. จำนวนตามแหล่งเงินทุน</b>																							<b>2. By source of loan</b>
หนี้ในระบบ.....	202,075	98.2	214,245	99.1	261,713	92.2	80,462	95.6	268,344	97.6	532,678	99.4	60,421	94.9	75,359	96.5	172,741	97.9	126,915	97.9	108,366	98.2	Loan from formal sector
หนี้นอกระบบ.....	3,604	1.8	2,053	0.9	22,169	7.8	3,719	4.4	6,586	2.4	3,100	0.6	3,236	5.1	2,762	3.5	3,643	2.1	2,661	2.1	1,954	1.8	Loan from informal sector

1/ หนี้อื่น ๆ ได้แก่ หนี้จากการค้ำประกันบุคคลอื่น หนี้ค่าปรับหรือจ่ายชดเชยค่าเสียหาย เป็นต้น

1/ Others, such as debt from guaranties, fine or compensation, etc.

ตาราง ข รายได้ ค่าใช้จ่ายเฉลี่ยต่อเดือน และหนี้สินเฉลี่ยต่อครัวเรือน จำแนกตามภาคและเขตการปกครอง

หน่วย : บาท

TABLE G AVERAGE MONTHLY INCOME AND EXPENDITURE AND AMOUNT OF DEBT PER HOUSEHOLD BY REGION AND AREA

Unit : Baht

ภาค	รายได้เฉลี่ยต่อเดือน Average monthly income			ค่าใช้จ่ายเฉลี่ยต่อเดือน Average monthly expenditure			หนี้สินเฉลี่ยต่อครัวเรือน Average amount of debt			Region
	รวมทั้งสิ้น Total	ในเขตเทศบาล Municipal area	นอกเขตเทศบาล Non-municipal area	รวมทั้งสิ้น Total	ในเขตเทศบาล Municipal area	นอกเขตเทศบาล Non-municipal area	รวมทั้งสิ้น Total	ในเขตเทศบาล Municipal area	นอกเขตเทศบาล Non-municipal area	
ทั่วราชอาณาจักร.....	27,352	31,705	23,554	21,616	25,057	18,615	205,679	214,351	198,114	Whole kingdom
กรุงเทพมหานคร และ 3 จังหวัด <sup>1/</sup> .....	39,047	39,273	37,877	31,382	31,542	30,557	225,940	213,836	288,472	Greater Bangkok <sup>1/</sup>
กลาง.....	28,166	29,346	27,251	22,332	23,401	21,503	189,455	190,168	188,902	Central
เหนือ.....	20,995	23,521	19,553	16,441	18,145	15,468	201,724	212,751	195,430	North
ตะวันออกเฉียงเหนือ.....	21,587	25,189	20,009	16,869	18,839	16,006	215,853	241,605	204,573	Northeast
ใต้.....	26,621	29,612	24,945	20,628	23,425	19,061	185,120	223,700	163,490	South

1/ นนทบุรี ปทุมธานี และสมุทรปราการ

1/ Including Nonthaburi, Pathum Thani and Samut Prakan.

## ตาราง ข เปรียบเทียบรายได้ และรายได้ที่แท้จริงเฉลี่ยต่อเดือนของครัวเรือน รายภาค

TABLE H COMPARISON OF AVERAGE MONTHLY INCOME AND REAL INCOME PER HOUSEHOLD BY REGION

ภาค	รายได้เฉลี่ยต่อเดือน			ดัชนีความแตกต่างของรายได้ <sup>1/</sup>		รายได้ที่แท้จริงเฉลี่ยต่อเดือน			Region
	Average monthly income			Disparity index <sup>1/</sup>		Average monthly real income			
	2562 2019	2564 2021	ร้อยละของ	2562 2019	2564 2021	2562 2019	2564 <sup>3/</sup> 2021 <sup>3/</sup>	ร้อยละของ	
			การเปลี่ยนแปลงต่อปี					การเปลี่ยนแปลงต่อปี	
Annual percentage change					Annual percentage change				
2564/62 2021/19					2564/62 2021/19				
ทั่วราชอาณาจักร.....	26,018	27,352	2.5	-	-	26,018	27,251	2.3	Whole kingdom
กรุงเทพมหานคร และ 3 จังหวัด <sup>2/</sup> .....	37,751	39,047	1.7	100	100	37,751	38,950	1.6	Greater Bangkok <sup>2/</sup>
กลาง .....	25,782	28,166	4.5	68	72	25,782	28,020	4.3	Central
เหนือ.....	20,270	20,995	1.8	54	54	20,270	20,843	1.4	North
ตะวันออกเฉียงเหนือ.....	20,600	21,587	2.4	55	55	20,600	21,555	2.3	Northeast
ใต้.....	25,647	26,621	1.9	68	68	25,647	26,571	1.8	South

1/ คือ ตัวชี้วัดที่แสดงความแตกต่างของรายได้โดยเฉลี่ยต่อเดือนต่อครัวเรือน เมื่อเทียบกับรายได้โดยเฉลี่ยต่อเดือนต่อครัวเรือน  
ในกรุงเทพมหานคร และ 3 จังหวัด

2/ นนทบุรี ปทุมธานี และสมุทรปราการ

3/ ปรับตามดัชนีราคาผู้บริโภค ปีฐาน 2562 = 100

1/ The relative level of average monthly income compared with that of Greater Bangkok.

2/ Including Nonthaburi, Pathum Thani and Samut Prakan.

3/ Adjusted by the consumer price index base year 2019 = 100

ตาราง ฅ เปรียบเทียบส่วนแบ่งของรายได้ประจำของครัวเรือน โดยการจำแนกครัวเรือนเป็น 5 กลุ่ม

TABLE 1 COMPARISON THE SHARE OF HOUSEHOLD CURRENT INCOME BY QUINTILE GROUPS OF HOUSEHOLDS

กลุ่มครัวเรือน จำแนกตามรายได้ประจำ		ร้อยละของประชากร			ร้อยละส่วนแบ่งของรายได้ประจำ			รายได้ประจำต่อคนต่อเดือน (บาท)		
		Percentage of population			Percentage share of current income			Per capita current income (Baht)		
Quintile groups by current income		2560	2562	2564	2560	2562	2564	2560	2562	2564
		2017	2019	2021	2017	2019	2021	2017	2019	2021
(รายได้ต่ำสุด)	1 (Lowest income)	25.2	25.3	25.7	7.1	7.7	8.0	2,628	2,890	3,062
	2	22.0	22.0	22.2	11.4	12.0	12.3	4,854	5,153	5,429
	3	19.9	20.0	19.7	15.8	16.5	16.1	7,372	7,771	8,030
	4	17.2	17.1	17.3	20.7	21.1	21.3	11,244	11,689	12,109
(รายได้สูงสุด)	5 (Highest income)	15.7	15.6	15.1	45.0	42.7	42.3	26,755	25,894	27,399
สัมประสิทธิ์ของความไม่เสมอภาค (5 กลุ่ม) Gini coefficient (Quintile groups)					<u>0.341</u>	<u>0.316</u>	<u>0.310</u>			
รายได้ประจำต่อคนต่อเดือน Per capita current income								<u>9,333</u>	<u>9,450</u>	<u>9,817</u>

## ตาราง ญ เปรียบเทียบรายได้ ค่าใช้จ่ายเฉลี่ยต่อเดือน และหนี้สินเฉลี่ยต่อครัวเรือน และภาค

หน่วย : บาท

TABLE J COMPARISON OF AVERAGE MONTHLY INCOME AND EXPENDITURE AND AMOUNT OF DEBT PER HOUSEHOLD BY REGION

Unit : Baht

ภาค	รายได้เฉลี่ยต่อเดือน					ค่าใช้จ่ายเฉลี่ยต่อเดือน					หนี้สินเฉลี่ยต่อครัวเรือน				ร้อยละของค่าใช้จ่ายต่อรายได้			Region	
	Average monthly income					Average monthly expenditure					Average amount of debt per household				Percent of expenditure to income				
	2560	2562	2564	ร้อยละของ		2560	2562	2564	ร้อยละของ		2560	2562	2564	ร้อยละของ		2560	2562		2564
	2017	2019	2021	การเปลี่ยนแปลงต่อปี		2017	2019	2021	การเปลี่ยนแปลงต่อปี		2017	2019	2021	การเปลี่ยนแปลงต่อปี		2017	2019		2021
			2562/60	2564/62				2562/60	2564/62				2562/60	2564/62					
			2019/17	2021/19				2019/17	2021/19				2019/17	2021/19					
ทั่วราชอาณาจักร	26,946	26,018	27,352	-1.7	2.5	21,437	20,742	21,616	-1.6	2.1	178,994	164,055	205,679	-4.3	12.0	79.6	79.7	79.0	Whole kingdom
กรุงเทพมหานคร และ 3 จังหวัด <sup>1/</sup> .....	41,897	37,751	39,047	-5.1	1.7	33,126	30,778	31,382	-3.6	1.0	219,505	190,849	225,940	-6.8	8.8	79.1	81.5	80.4	Greater Bangkok <sup>1/</sup>
กลาง.....	27,042	25,782	28,166	-2.4	4.5	21,120	20,645	22,332	-1.1	4.0	153,243	136,054	189,455	-5.8	18.0	78.1	80.1	79.3	Central
เหนือ.....	19,046	20,270	20,995	3.2	1.8	15,329	15,644	16,441	1.0	2.5	167,952	154,178	201,724	-4.2	14.4	80.5	77.2	78.3	North
ตะวันออกเฉียงเหนือ.....	20,271	20,600	21,587	0.8	2.4	16,513	16,553	16,869	0.1	1.0	179,923	180,228	215,853	0.1	9.4	81.5	80.4	78.1	Northeast
ใต้.....	26,913	25,647	26,621	-2.4	1.9	21,381	19,600	20,628	-4.3	2.6	170,177	150,128	185,120	-6.1	11.0	79.4	76.4	77.5	South

1/ นนทบุรี ปทุมธานี และสมุทรปราการ

1/ Including Nonthaburi, Pathum Thani and Samut Prakan.

ตาราง ฎ เปรียบเทียบรายได้ ค่าใช้จ่ายเฉลี่ยต่อเดือน และหนี้สินเฉลี่ยต่อครัวเรือน จำแนกตามสถานะทางเศรษฐกิจสังคมของครัวเรือน

หน่วย : บาท

TABLE K COMPARISON OF AVERAGE MONTHLY INCOME AND EXPENDITURE AND AMOUNT OF DEBT PER HOUSEHOLD BY SOCIO-ECONOMIC CLASS

Unit : Baht

สถานะทางเศรษฐกิจสังคม	รายได้เฉลี่ยต่อเดือน					ค่าใช้จ่ายเฉลี่ยต่อเดือน					หนี้สินเฉลี่ยต่อครัวเรือน				ร้อยละของค่าใช้จ่ายต่อรายได้			Socio - economic class	
	Average monthly income					Average monthly expenditure					Average amount of debt per household				Percent of expenditure to income				
	2560	2562	2564	ร้อยละของ		2560	2562	2564	ร้อยละของ		2560	2562	2564	ร้อยละของ		2560	2562		2564
	2017	2019	2021	Annual percentage change		2017	2019	2021	Annual percentage change		2017	2019	2021	Annual percentage change		2017	2019		2021
			2562/60	2562/64				2562/60	2562/64				2562/60	2562/64					
			2019/17	2021/19				2019/17	2021/19				2019/17	2021/19					
ครัวเรือนทั้งสิ้น.....	26,946	26,018	27,352	-1.7	2.5	21,437	20,742	21,616	-1.6	2.1	178,994	164,055	205,679	-4.3	12.0	79.6	79.7	79.0	Total households
<b>ผู้ถือครองทำการเกษตร/เพาะเลี้ยง</b>	<b>Farm operators/culture</b>																		
ส่วนใหญ่เป็นเจ้าของที่ดิน.....	21,624	21,506	24,317	-0.3	6.3	16,670	16,276	17,476	-1.2	3.6	169,064	156,992	216,298	-3.6	17.4	77.1	75.7	71.9	Mainly owning land
ส่วนใหญ่เช่าที่ดิน/ทำฟรี .....	22,000	21,728	26,706	-0.6	10.9	16,352	15,972	16,832	-1.2	2.7	192,692	244,019	283,882	12.5	7.9	74.3	73.5	63.0	Mainly renting land/ land occupied for free
ประมง ป่าไม้ ล่าสัตว์ หาของป่า และบริการทางการเกษตร.....	15,285	15,707	15,871	1.4	0.5	11,359	10,862	12,806	-2.2	8.6	81,149	74,681	84,181	-4.1	6.2	74.3	69.2	80.7	Fishing, forestry, hunting agricultural services
<b>ผู้ประกอบการธุรกิจของตนเอง</b>	<b>Entrepreneurs for non-agricultural business</b>																		
ที่ไม่ใช่การเกษตร.....	33,880	32,755	33,297	-1.7	0.8	24,829	24,584	25,157	-0.5	1.2	244,664	232,201	274,930	-2.6	8.8	73.3	75.1	75.6	
<b>ลูกจ้าง</b>	<b>Employees</b>																		
ผู้จัดการ นักวิชาการ และผู้ปฏิบัติงานวิชาชีพ.....	58,019	53,817	55,671	-3.7	1.7	42,343	39,702	40,573	-3.2	1.1	502,104	459,879	535,778	-4.3	7.9	73.0	73.8	72.9	Professional, technical and manager
คนงานเกษตร ป่าไม้ และ ประมง.....	14,565	14,014	16,059	-1.9	7.0	13,644	12,932	14,422	-2.6	5.6	60,107	51,037	63,658	-7.9	11.7	93.7	92.3	89.8	Labourers in agriculture, forestry and fishery
คนงานด้านการขนส่ง และงานพื้นฐาน.....	16,958	17,085	17,302	0.4	0.6	15,276	14,828	15,094	-1.5	0.9	75,717	55,381	78,121	-14.5	18.8	90.1	86.8	87.2	Labourers in logistics, transportation and basic work
เสมียน พนักงานขาย และให้บริการ.....	26,160	26,461	26,668	0.6	0.4	22,519	22,310	22,760	-0.5	1.0	144,247	132,039	176,384	-4.3	15.6	86.1	84.3	85.3	Clerical, sales and service workers
ผู้ปฏิบัติงานในกระบวนการผลิต ก่อสร้างและเหมืองแร่.....	22,486	22,556	24,095	0.2	3.4	19,446	19,098	20,493	-0.9	3.6	105,003	100,442	129,575	-2.2	13.6	86.5	84.7	85.1	Workers related to production construction and mining
ผู้ไม่ได้ปฏิบัติงานเชิงเศรษฐกิจ.....	17,169	16,523	18,202	-1.9	5.0	14,797	14,338	15,328	-1.6	3.4	87,750	78,546	110,320	-5.4	18.5	86.2	86.8	84.2	Economically inactive

ตาราง ฎ เปรียบเทียบหนี้สินเฉลี่ยต่อครัวเรือน จำแนกตามวัตถุประสงค์ของการกู้ยืม และภาค

หน่วย : บาท

TABLE L COMPARISON OF AVERAGE AMOUNT OF DEBT PER HOUSEHOLD BY PURPOSE OF BORROWING AND REGION

Unit : Baht

วัตถุประสงค์ของการกู้ยืม	ทั่วราชอาณาจักร			กรุงเทพฯ และ 3 จังหวัด <sup>1/</sup>			กลาง			เหนือ			ตะวันออกเฉียงเหนือ			ใต้			Purpose of borrowing
	Whole kingdom			Greater Bangkok <sup>1/</sup>			Central			North			Northeast			South			
	2560	2562	2564	2560	2562	2564	2560	2562	2564	2560	2562	2564	2560	2562	2564	2560	2562	2564	
	2017	2019	2021	2017	2019	2021	2017	2019	2021	2017	2019	2021	2017	2019	2021	2017	2019	2021	
จำนวนครัวเรือนที่เป็นหนี้.....	10,838,211	9,880,344	11,649,272	1,766,008	1,519,383	1,915,968	2,066,778	1,872,803	2,462,513	2,078,769	1,903,135	2,119,474	3,613,719	3,412,910	3,731,980	1,312,937	1,172,114	1,419,336	Number of indebted households
หนี้สินเฉลี่ยต่อครัวเรือน.....	178,994	164,055	205,679	219,505	190,849	225,940	153,243	136,054	189,455	167,952	154,178	201,724	179,923	180,228	215,853	170,177	150,128	185,120	Average amount of debt per household
จำแนกตามวัตถุประสงค์																			By purpose of borrowing
เพื่อใช้จ่ายในครัวเรือน.....	137,649	120,998	155,166	204,935	182,222	213,529	119,013	105,274	152,119	105,286	92,496	120,642	126,071	107,090	142,072	128,091	113,857	136,226	For household expenditure
- ซื้อ/เช่าซื้อบ้านและ/หรือที่ดิน.....	65,011	57,828	73,808	136,252	123,921	142,821	57,676	44,929	67,511	38,670	34,293	53,147	38,589	34,110	45,285	51,264	50,334	54,927	- Purchase/hire purchase of house and/or land
- ใช้ในการศึกษา.....	2,868	2,182	3,154	2,097	1,659	2,218	1,413	933	1,742	3,432	2,770	3,453	3,821	2,823	3,288	3,903	3,163	6,532	- Education
- ใช้จ่ายอุปโภคบริโภคอื่น ๆ.....	69,770	60,988	78,204	66,586	56,642	68,489	59,924	59,411	82,866	63,184	55,433	64,042	83,661	70,157	93,499	72,924	60,360	74,767	- Household consumption
ใช้ในการทำธุรกิจ.....	15,264	18,093	17,144	12,569	7,954	11,272	12,898	13,001	14,003	16,424	15,155	20,743	14,738	34,011	17,964	23,222	16,222	25,957	Business
ใช้ในการทำการเกษตร.....	24,970	24,031	32,379	823	438	811	20,241	16,858	23,070	44,908	44,425	58,913	38,129	38,565	54,568	17,887	18,803	20,672	Farming
หนี้อื่น ๆ <sup>2/</sup> .....	1,111	933	990	1,177	235	328	1,091	921	263	1,334	2,103	1,426	985	563	1,249	977	1,246	2,265	Others <sup>2/</sup>

1/ นนทบุรี ปทุมธานี และสมุทรปราการ

1/ Including Nonthaburi, Pathum Thani and Samut Prakan

2/ หนี้อื่น ๆ ได้แก่ หนี้จากการค้ำประกันบุคคลอื่น หนี้ค่าปรับหรือจ่ายชดเชยค่าเสียหาย เป็นต้น

2/ Others, such as debt from guaranties, fine or compensation, etc.

ตารางสถิติ  
STATISTICAL TABLES

## สารบัญตารางสถิติ

หน้า

ตาราง 1	รายได้เฉลี่ยต่อเดือนของครัวเรือน จำแนกตามแหล่งที่มาของรายได้ ภาค และเขตการปกครอง	55
ตาราง 2	รายได้เฉลี่ยต่อเดือนของครัวเรือน จำแนกตามแหล่งที่มาของรายได้ และสถานะทางเศรษฐกิจสังคมของครัวเรือน	57
ตาราง 3	ร้อยละของครัวเรือน จำแนกตามรายได้ทั้งสิ้นเฉลี่ยต่อเดือน ภาค	59
ตาราง 4	ร้อยละของครัวเรือน จำแนกตามรายได้ทั้งสิ้นเฉลี่ยต่อเดือน และสถานะทางเศรษฐกิจสังคมของครัวเรือน	60
ตาราง 5	ส่วนแบ่งรายได้ประจำของครัวเรือน โดยการจำแนกครัวเรือนเป็น 5 กลุ่ม ภาค	61
ตาราง 6	ค่าใช้จ่ายเฉลี่ยต่อเดือนของครัวเรือน จำแนกตามประเภทของค่าใช้จ่าย ภาค และเขตการปกครอง	62
ตาราง 7	ค่าใช้จ่ายเฉลี่ยต่อเดือนของครัวเรือน จำแนกตามประเภทของค่าใช้จ่าย และสถานะทางเศรษฐกิจสังคมของครัวเรือน	65
ตาราง 8	ร้อยละของครัวเรือน จำแนกตามค่าใช้จ่ายทั้งสิ้นเฉลี่ยต่อเดือน และภาค	68
ตาราง 9	ร้อยละของครัวเรือน จำแนกตามค่าใช้จ่ายทั้งสิ้นเฉลี่ยต่อเดือน และสถานะทางเศรษฐกิจสังคมของครัวเรือน	69
ตาราง 10	จำนวนครัวเรือนที่เป็นหนี้ จำแนกตามวัตถุประสงค์ของการกู้ยืม ประเภทหนี้สิน ภาคและเขตการปกครอง	70
ตาราง 11	จำนวนหนี้สินเฉลี่ยต่อครัวเรือนทั้งสิ้น จำแนกตามวัตถุประสงค์ของการกู้ยืม ภาคและเขตการปกครอง	71
ตาราง 12	จำนวนครัวเรือนที่เป็นหนี้ จำแนกตามวัตถุประสงค์ของการกู้ยืม ประเภทหนี้สิน และสถานะทางเศรษฐกิจสังคมของครัวเรือน	72
ตาราง 13	จำนวนหนี้สินเฉลี่ยต่อครัวเรือนทั้งสิ้น จำแนกตามวัตถุประสงค์ของการกู้ยืม และสถานะทางเศรษฐกิจสังคมของครัวเรือน	73
ตาราง 14	มูลค่าทรัพย์สินของครัวเรือน จำแนกตามประเภททรัพย์สิน และภาค	74
ตาราง 15	มูลค่าทรัพย์สินของครัวเรือน จำแนกตามประเภททรัพย์สิน และสถานะทางเศรษฐกิจสังคมของครัวเรือน	75
ตาราง 16	ร้อยละของครัวเรือน จำแนกตามประเภททรัพย์สิน มูลค่าทรัพย์สิน และภาค	76
ตาราง 17	ร้อยละของครัวเรือน จำแนกตามประเภททรัพย์สิน มูลค่าทรัพย์สิน และสถานะทางเศรษฐกิจสังคมของครัวเรือน	78
ตาราง 18	ร้อยละของครัวเรือน จำแนกตามลักษณะที่สำคัญของครัวเรือน และภาค	80
ตาราง 19	ร้อยละของครัวเรือน จำแนกตามลักษณะที่สำคัญของครัวเรือน และสถานะทางเศรษฐกิจสังคมของครัวเรือน	87

## LIST OF STATISTICAL TABLES

		<b>Page</b>
Table 1	Average Monthly Income Per Household by Source of Income, Region and Area	55
Table 2	Average Monthly Income Per Household by Source of Income and Socio-economic Class	57
Table 3	Percentage of Households by Average Total Monthly Income and Region	59
Table 4	Percentage of Households by Average Total Monthly Income and Socio-economic Class	60
Table 5	Share of Households Current Income by Quintile Groups and Region	61
Table 6	Average Monthly Expenditure Per Household by Type of Expenditure Region and Area	62
Table 7	Average Monthly Expenditure Per Household by Type of Expenditure and Socio-economic Class	65
Table 8	Percentage of Households by Average Total Monthly Expenditure and Region	68
Table 9	Percentage of Households by Average Total Monthly Expenditure and Socio-economic Class	69
Table 10	Number of Indebted Households by Purposes of Borrowing, Type of Debt, Region and Area	70
Table 11	Average Amount of Debt Per Household by Purposes of Borrowing, Region and Area	71
Table 12	Number of Indebted Households by Purposes of Borrowing, Type of Debt and Socio-economic Class	72
Table 13	Average Amount of Debt Per Household by Purposes of Borrowing and Socio-economic Class	73
Table 14	Value of Household Assets by Type of Assets and Region	74
Table 15	Value of Household Assets by Type of Assets and Socio-economic Class	75
Table 16	Percentage of Households by Type of Assets, Value of Assets and Region	76
Table 17	Percentage of Households by Type of Assets, Value of Assets and Socio-economic Class	78
Table 18	Percentage of Households by Major Housing Characteristics and Region	80
Table 19	Percentage of Households by Major Housing Characteristics and Socio-economic Class	87

ตาราง 1 รายได้เฉลี่ยต่อเดือนของครัวเรือน จำแนกตามแหล่งที่มาของรายได้ ภาคและเขตการปกครอง

TABLE 1 AVERAGE MONTHLY INCOME PER HOUSEHOLD BY SOURCE OF INCOME, REGION AND AREA

(บาท-Baht)

แหล่งที่มาของรายได้	ทั่วราชอาณาจักร Whole kingdom	ภาค Region					เขตการปกครอง Area		Source of income
		กทม. และ 3 จังหวัด <sup>1/</sup> Greater Bangkok <sup>1/</sup>	กลาง Central	เหนือ North	ตะวันออกเฉียงเหนือ Northeast	ตะวันออก ใต้ South	ในเขตเทศบาล	นอกเขตเทศบาล	
							Municipal area	Non-municipal area	
รายได้ทั้งสิ้นต่อเดือน.....	27,352	39,047	28,166	20,995	21,587	26,621	31,705	23,554	Total monthly income
รายได้ประจำ.....	27,018	38,737	27,903	20,610	21,172	26,352	31,430	23,168	Total current income
รายได้ที่เป็นตัวเงิน.....	22,367	32,223	23,786	16,617	16,906	22,218	26,351	18,892	Money income
รายได้จากการทำงาน.....	18,255	28,183	20,404	12,209	11,934	18,839	21,921	15,057	From work
ค่าจ้างและเงินเดือน.....	11,639	21,885	13,486	6,436	6,378	8,922	15,429	8,332	Wages and salaries
กำไรสุทธิจากการทำธุรกิจ.....	4,319	6,203	4,541	3,043	3,211	4,753	5,482	3,305	Net profit from business
กำไรสุทธิจากการทำเกษตร.....	2,297	95	2,377	2,730	2,345	5,164	1,010	3,420	Net profit from farming
เงินได้รับเป็นการช่วยเหลือ.....	3,869	3,591	3,183	4,151	4,838	3,200	4,078	3,686	From current transfers
บำเหน็จ/บำนาญ เบี้ยหวัด และเงินสงเคราะห์.....	1,210	1,519	1,300	1,206	1,009	946	1,709	775	Pension/annuities and other assistance
เงินชดเชย/เงินทดแทน การออกจากงาน.....	48	162	20	20	13	17	82	19	Work compensation and terminated payment
เงินช่วยเหลือจากบุคคลนอกครัวเรือน....	1,555	1,366	1,062	1,578	2,312	1,183	1,507	1,597	Assistance from persons outside hh.
เงินช่วยเหลือจากรัฐและองค์กรต่าง ๆ....	1,055	544	800	1,347	1,504	1,054	780	1,294	Assistance from govt. & organization
รายได้จากทรัพย์สิน.....	243	449	199	257	134	179	351	149	From property income
ค่าเช่าบ้าน/ที่ดินและทรัพย์สินอื่น (รวมค่าลิขสิทธิ์และสิทธิบัตร).....	121	207	120	137	51	95	168	79	Income from renting (include licence and copyright)
ดอกเบี้ยเงินฝากและเงินปันผล.....	116	234	69	114	79	79	172	67	Interest and dividends from deposit, bonds and stocks
ดอกเบี้ยแชร์และการให้กู้ยืมเงิน.....	7	8	10	6	4	5	12	2	Interest from "shares" and loans

ตาราง 1 รายได้เฉลี่ยต่อเดือนของครัวเรือน จำแนกตามแหล่งที่มาของรายได้ ภาคและเขตการปกครอง (ต่อ)

TABLE 1 AVERAGE MONTHLY INCOME PER HOUSEHOLD BY SOURCE OF INCOME, REGION AND AREA (Contd.)

(บาท-Baht)

แหล่งที่มาของรายได้	ทั่วราชอาณาจักร Whole kingdom	ภาค Region					เขตการปกครอง Area		Source of income
		กทม. และ 3 จังหวัด <sup>1/</sup> Greater Bangkok <sup>1/</sup>	กลาง Central	เหนือ North	ตะวันออก และ เฉียงเหนือ Northeast	ใต้ South	ในเขตเทศบาล Municipal area	นอกเขตเทศบาล Non - municipal area	
<b>รายได้ที่ไม่เป็นตัวเงิน.....</b>	<b>4,650</b>	<b>6,514</b>	<b>4,118</b>	<b>3,993</b>	<b>4,267</b>	<b>4,133</b>	<b>5,079</b>	<b>4,276</b>	<b>Non - money income</b>
ค่าประเมินค่าเช่าบ้านที่ไม่เสียเงิน (รวมบ้านของตนเอง).....	2,487	4,107	2,189	2,059	1,908	2,048	2,977	2,059	Estimated rental value of rent-free dwelling (including own dwelling)
สินค้าและบริการที่ได้มาโดยไม่ได้อื้อ.....	774	1,038	809	636	695	618	808	745	In - kind of goods and services
อาหารและเครื่องดื่มที่ได้มาโดยไม่ได้อื้อ.....	1,389	1,369	1,120	1,297	1,664	1,466	1,295	1,471	In - kind of foods and beverages
<b>รายได้ไม่ประจำ (ที่เป็นตัวเงิน).....</b>	<b>334</b>	<b>310</b>	<b>263</b>	<b>385</b>	<b>415</b>	<b>270</b>	<b>275</b>	<b>386</b>	<b>Non - current money income</b>
เงินทุนการศึกษา.....	6	6	5	5	5	13	7	6	Scholarships
มรดก ทินัยกรรม ของขวัญ.....	95	139	63	83	105	71	65	120	Inheritances/bequeaths and gifts
เงินได้รับจากการทำประกันต่าง ๆ.....	105	70	60	156	162	60	79	128	Proceeds from insurances
รายรับอื่น ๆ (เงินถูกสลากกินแบ่งของรัฐ เงินรางวัล ฯลฯ).....	128	95	134	140	142	126	123	132	Other receiving (lottery winnings etc.)

1/ นนทบุรี ปทุมธานี และสมุทรปราการ

1/ Including Nonthaburi, Pathum Thani and Samut Prakan.

ตาราง 2 รายได้เฉลี่ยต่อเดือนของครัวเรือน จำแนกตามแหล่งที่มาของรายได้ และสถานะทางเศรษฐกิจสังคมของครัวเรือน

TABLE 2 AVERAGE MONTHLY INCOME PER HOUSEHOLD BY SOURCE OF INCOME AND SOCIO-ECONOMIC CLASS

(บาท-Baht)

แหล่งที่มาของรายได้	รวมทั้งสิ้น	ผู้ถือครองทำการเกษตร/เพาะเลี้ยง			ผู้ประกอบการ	ลูกจ้าง				ผู้ไม่ได้	Source of income	
		Farm operators/culture			ของตนเอง	Employees				ปฏิบัติงาน		
		ปลูกพืช/เลี้ยงสัตว์/เพาะเลี้ยง	ประมง, ป่าไม้,	ที่ไม่ใช่การเกษตร	ผู้จัดการ	คนงานเกษตร	คนงาน	เสมียน	ผู้ปฏิบัติงาน	เชิงเศรษฐกิจ		
		Plant/animal/culture	ล่าสัตว์, หาของป่า,	Entrepreneurs	นักวิชาการ	ป่าไม้ และ	ด้านการขนส่ง	พนักงานขาย	ในกระบวนการผลิต	Econo-		
Total	ส่วนใหญ่เป็น	ส่วนใหญ่	บริการทางการเกษตร	for	และ	ประมง	และงานพื้นฐาน	และ	ก่อสร้างและเหมืองแร่	mically		
เจ้าของที่ดิน	เช่าที่ดิน/ทำฟรี	Fishing, forestry,	non-agricultural	ผู้ประกอบการวิชาชีพ	Labourers in	Labourers in	ให้บริการ	ให้บริการ	Workers related	inactive		
Mainly	Mainly renting	hunting,	business	Professional,	agriculture	logistics,	Clerical, sales	to production,				
owning	land/land	agricultural		technician	forestry	transportation	and service	construction				
land	occupied for free	services		and manager	and fishery	and basic work	workers	and mining				
รายได้ทั้งสิ้นต่อเดือน.....	27,352	24,317	26,706	15,871	33,297	55,671	16,059	17,302	26,668	24,095	18,202	Total monthly income
รายได้ประจำ.....	27,018	24,103	26,568	15,793	33,053	55,456	15,954	17,197	26,478	23,947	17,448	Total current income
รายได้ที่เป็นตัวเงิน.....	22,367	19,914	22,488	12,205	28,315	48,524	12,645	13,767	22,094	20,108	12,657	Money income
รายได้จากการทำงาน.....	18,255	17,448	20,079	10,766	26,474	45,452	11,376	12,451	20,676	19,043	1,897	From work
ค่าจ้างและเงินเดือน.....	11,639	1,407	1,626	664	2,382	43,515	10,552	11,816	19,545	18,261	1,109	Wages and salaries
กำไรสุทธิจากการทำธุรกิจ.....	4,319	630	394	347	23,613	1,488	250	382	752	541	393	Net profit from business
กำไรสุทธิจากการทำเกษตร.....	2,297	15,411	18,059	9,754	479	449	575	253	379	242	396	Net profit from farming
เงินได้รับเป็นการช่วยเหลือ.....	3,869	2,389	2,369	1,424	1,744	2,520	1,250	1,292	1,331	1,042	10,203	From current transfers
บำนาญ/บำนาญ เบี้ยหวัด												
และเงินสงเคราะห์.....	1,210	70	33	...	152	1,244	...	6	170	26	3,976	Pension/annuities and other assistance
เงินชดเชย/เงินทดแทน												
การออกจากงาน.....	48	1	3	...	3	12	...	4	9	6	173	Work compensation and terminated payment
เงินช่วยเหลือจากบุคคลนอกครัวเรือน.....	1,555	695	611	356	547	622	332	465	458	336	4,617	Assistance from persons outside hh.
เงินช่วยเหลือจากรัฐและองค์กรต่าง ๆ.....	1,055	1,624	1,722	1,069	1,042	642	918	816	694	674	1,437	Assistance from govt. & organization
รายได้จากทรัพย์สิน.....	243	76	40	15	97	553	18	24	86	23	557	From property income
ค่าเช่าบ้าน/ที่ดินและทรัพย์สินอื่น												
(รวมค่าลิขสิทธิ์และสิทธิบัตร).....	121	36	19	10	46	155	11	16	39	8	331	Income from renting (include licence and copyright)
ดอกเบี้ยเงินฝากและเงินปันผล.....	116	38	21	6	44	395	7	9	45	15	208	Interest and dividends from deposit, bonds and stocks
ดอกเบี้ยแรงแและการให้กู้ยืมเงิน.....	7	2	0	0	7	4	0	0	2	0	18	Interest from "shares" and loans

ตาราง 2 รายได้เฉลี่ยต่อเดือนของครัวเรือน จำแนกตามแหล่งที่มาของรายได้ และสถานะทางเศรษฐกิจสังคมของครัวเรือน (ต่อ)  
TABLE 2 AVERAGE MONTHLY INCOME PER HOUSEHOLD BY SOURCE OF INCOME AND SOCIO-ECONOMIC CLASS (Contd.)

แหล่งที่มาของรายได้	รวมทั้งสิ้น Total	ผู้ถือครองทำการเกษตร/เพาะเลี้ยง		ผู้ประกอบการธุรกิจ		ลูกจ้าง				ผู้ไม่ได้ปฏิบัติงาน		Source of income
		Farm operators/culture		ของตนเอง		Employees				Economic		
		ปลูกพืช/เลี้ยงสัตว์/เพาะเลี้ยง	ประมง, ป่าไม้,	ที่ไม่ใช่การเกษตร	ผู้จัดการ	คนงานเกษตร	คนงาน	เสมียน	ผู้ปฏิบัติงาน	เชิงเศรษฐกิจ		
		Plant/animal/culture	ล่าสัตว์, หาของป่า,	Entrepreneurs	นักวิชาการ	ป่าไม้ และ	ด้านการขนส่ง	พนักงานขาย	ในกระบวนการผลิต	Econo-		
ส่วนใหญ่เป็น	ส่วนใหญ่	บริการทางการเกษตร	for	และ	ประมง	และงานพื้นฐาน	และ	ก่อสร้างและเหมืองแร่	mically			
เจ้าของที่ดิน	เช่าที่ดิน/ทำฟรี	Fishing, forestry,	non-agricultural	ผู้ปฏิบัติงานวิชาชีพ	Labourers in	Labourers in	ให้บริการ	Workers related	inactive			
Mainly	Mainly renting	hunting,	business	Professional,	agriculture	logistics,	Clerical, sales	to production,				
owning	land/land	agricultural		technician	forestry	transportation	and service	construction				
land	occupied for free	service		and manager	and fishery	and basic work	workers	and mining				
รายได้ที่ไม่เป็นตัวเงิน.....	4,650	4,189	4,081	3,588	4,738	6,932	3,309	3,431	4,385	3,838	4,791	Non - money income
ค่าประเมินค่าเช่าบ้านที่ไม่เสียเงิน (รวมบ้านของตนเอง).....	2,487	2,085	1,938	1,530	2,506	4,843	1,542	1,562	2,121	1,633	2,611	Estimated rental value of rent-free dwelling (including own dwelling)
สินค้าและบริการที่ได้มาโดยไม่ได้อื้อ.....	774	612	640	543	584	938	547	625	856	976	802	In - kind of goods and services
อาหารและเครื่องดื่มที่ได้มาโดยไม่ได้อื้อ.....	1,389	1,492	1,502	1,516	1,648	1,151	1,220	1,244	1,407	1,229	1,378	In - kind of foods and beverages
รายได้ไม่ประจำ (ที่เป็นตัวเงิน).....	334	214	138	78	244	215	106	105	190	148	753	Non - current money income
เงินทุนการศึกษา.....	6	5	0	7	9	8	6	3	4	6	7	Scholarships
มรดก พินัยกรรม ของขวัญ.....	95	57	1	17	32	34	4	12	23	24	286	Inheritances/bequeaths and gifts
เงินได้รับจากการทำประกันต่าง ๆ.....	105	25	13	7	46	66	38	28	74	49	266	Proceeds from insurances
รายรับอื่นๆ (เงินถูกสลากกินแบ่งของรัฐ เงินรางวัล ฯลฯ).....	128	127	124	46	157	108	58	63	89	69	194	Other receiving (lotttery winnings)

หมายเหตุ : 1. "0" มีข้อมูลแต่น้อยกว่า 1  
2. "..." ไม่มีข้อมูล

Remark : 1. "0" is assigned to the value less than 1  
2. "..." is not available

ตาราง 3 ร้อยละของครัวเรือน จำแนกตามรายได้ทั้งสิ้นเฉลี่ยต่อเดือน และภาค

TABLE 3 PERCENTAGE OF HOUSEHOLDS BY AVERAGE TOTAL MONTHLY INCOME AND REGION

รายได้	รวมทั้งสิ้น	กทม. และ 3 จังหวัด <sup>1/</sup> Greater Bangkok <sup>1/</sup>	กลาง Central	เหนือ North	ตะวันออก เฉียงเหนือ Northeast	ใต้ South	Income
<b>รายได้ทั้งสิ้นเฉลี่ยต่อเดือนต่อครัวเรือน.....</b>	<b>100.0</b>	<b>100.0</b>	<b>100.0</b>	<b>100.0</b>	<b>100.0</b>	<b>100.0</b>	<b>Total monthly income per household</b>
ต่ำกว่า 1,500 บาท.....	0.2	0.1	0.3	0.3	0.1	0.2	Less than 1,500 Baht
1,500 - 3,000 บาท.....	0.4	0.1	0.3	0.5	0.6	0.2	1,500 - 3,000 Baht
3,001 - 5,000 บาท.....	2.4	0.3	1.9	4.2	3.6	1.9	3,001 - 5,000 Baht
5,001 - 10,000 บาท.....	15.4	3.5	12.2	23.3	22.4	15.9	5,001 - 10,000 Baht
10,001 - 15,000 บาท.....	19.1	12.4	17.6	22.1	23.4	20.1	10,001 - 15,000 Baht
15,001 - 30,000 บาท.....	34.1	34.6	37.2	31.0	32.3	35.9	15,001 - 30,000 Baht
30,001 - 50,000 บาท.....	17.1	27.3	19.1	12.0	11.0	15.8	30,001 - 50,000 Baht
50,001 - 100,000 บาท.....	9.1	16.8	9.6	5.6	5.2	8.2	50,001 - 100,000 Baht
มากกว่า 100,000 บาท.....	2.3	4.9	1.8	1.1	1.5	1.9	More than 100,000 Baht
<b>รายได้ทั้งสิ้นเฉลี่ยต่อเดือนต่อคน.....</b>	<b>100.0</b>	<b>100.0</b>	<b>100.0</b>	<b>100.0</b>	<b>100.0</b>	<b>100.0</b>	<b>Total monthly income per capita</b>
ต่ำกว่า 500 บาท.....	0.2	0.1	0.3	0.3	0.1	0.2	Less than 500 Baht
500 - 1,500 บาท.....	0.6	0.1	0.4	0.7	1.0	0.6	500 - 1,500 Baht
1,501 - 3,000 บาท.....	6.4	0.5	3.6	8.9	11.3	7.8	1,501 - 3,000 Baht
3,001 - 5,000 บาท.....	18.2	3.7	13.6	26.1	27.5	21.3	3,001 - 5,000 Baht
5,001 - 10,000 บาท.....	35.1	23.9	37.2	40.0	38.4	37.1	5,001 - 10,000 Baht
10,001 - 15,000 บาท.....	18.4	29.6	22.2	12.1	10.9	16.7	10,001 - 15,000 Baht
15,001 - 30,000 บาท.....	15.9	32.1	18.1	8.4	7.5	12.0	15,001 - 30,000 Baht
30,001 - 50,000 บาท.....	3.7	6.9	3.7	2.6	2.3	2.9	30,001 - 50,000 Baht
50,001 - 100,000 บาท.....	1.3	2.6	0.9	0.7	0.9	1.3	50,001 - 100,000 Baht
มากกว่า 100,000 บาท.....	0.3	0.6	0.2	0.1	0.1	0.2	More than 100,000 Baht

1/ นนทบุรี ปทุมธานี และสมุทรปราการ

1/ Including Nonthaburi, Pathum Thani and Samut Prakan.

ตาราง 4 ร้อยละของครัวเรือน จำแนกตามรายได้ทั้งสิ้นเฉลี่ยต่อเดือน และสถานะทางเศรษฐกิจสังคมของครัวเรือน

TABLE 4 PERCENTAGE OF HOUSEHOLDS BY AVERAGE TOTAL MONTHLY INCOME AND SOCIO-ECONOMIC CLASS

รายได้	รวมทั้งสิ้น Total	ผู้ถือครองทำการเกษตร/เพาะเลี้ยง Farm operators/culture				ผู้ประกอบการ ของตนเอง		ลูกจ้าง Employees				ผู้ไม่ได้ ปฏิบัติงาน		Income		
		ปลูกพืช/เลี้ยงสัตว์/เพาะเลี้ยง Plant/animal/culture		ประมง, ป่าไม้, ล่าสัตว์, หาของป่า, บริการทางการเกษตร		ที่ไม่ใช่การเกษตร Entrepreneurs		ผู้จัดการ นักวิชาการ และ ผู้ปฏิบัติงานวิชาชีพ		คนงานเกษตร ป่าไม้ และ ประมง		คนงาน ด้านการขนส่ง และงานพื้นฐาน			เสมียน พนักงานขาย ในกระบวนการผลิต ก่อสร้างและเหมืองแร่	
		ส่วนใหญ่เป็น เจ้าของที่ดิน Mainly owning land	ส่วนใหญ่ เช่าที่ดิน/ทำฟรี Mainly renting land/land occupied for free	Fishing, forestry, hunting, agricultural service	for non-agricultural business	Professional, technician and manager	Labourers in agriculture forestry and fishery	Labourers in logistics, transportation and basic work	Clerical, sales and service workers	Workers related to production, construction and mining	Econo- mically inactive					
		Total	Total	Total	Total	Total	Total	Total	Total	Total	Total					
รายได้ทั้งสิ้นเฉลี่ยต่อเดือนต่อครัวเรือน.....	100.0	100.0	100.0	100.0	100.0	100.0	100.0	100.0	100.0	100.0	100.0	100.0	100.0	Total monthly income per household		
ต่ำกว่า 1,500 บาท.....	0.2	0.2	0.5	0.1	0.2	0.1	0.2	...	0.1	0.1	0.1	0.4	Less than 1,500 Baht			
1,500 - 3,000 บาท.....	0.4	0.2	0.6	0.6	0.2	0.1	0.1	0.3	0.0	0.1	0.1	1.0	1,500 - 3,000 Baht			
3,001 - 5,000 บาท.....	2.4	1.9	1.7	4.3	0.8	0.0	1.1	0.9	0.2	0.5	0.5	7.2	3,001 - 5,000 Baht			
5,001 - 10,000 บาท.....	15.4	17.2	19.0	32.5	7.9	0.5	24.6	17.4	3.8	8.4	8.4	33.7	5,001 - 10,000 Baht			
10,001 - 15,000 บาท.....	19.1	23.7	20.9	30.9	15.1	3.5	30.7	31.5	17.9	21.3	21.3	22.3	10,001 - 15,000 Baht			
15,001 - 30,000 บาท.....	34.1	36.3	38.0	22.4	40.3	20.8	37.4	40.3	47.5	44.8	44.8	20.8	15,001 - 30,000 Baht			
30,001 - 50,000 บาท.....	17.1	12.1	10.1	6.4	22.8	31.6	5.0	8.8	22.8	18.9	18.9	8.4	30,001 - 50,000 Baht			
50,001 - 100,000 บาท.....	9.1	6.6	6.3	2.0	9.9	33.0	0.7	0.9	7.2	5.6	5.6	5.1	50,001 - 100,000 Baht			
มากกว่า 100,000 บาท.....	2.3	1.9	3.0	1.0	3.0	10.6	0.3	...	0.4	0.4	0.4	1.1	More than 100,000 Baht			
รายได้ทั้งสิ้นเฉลี่ยต่อเดือนต่อคน.....	100.0	100.0	100.0	100.0	100.0	100.0	100.0	100.0	100.0	100.0	100.0	100.0	100.0	Total monthly income per capita		
ต่ำกว่า 500 บาท.....	0.2	0.2	0.5	...	0.2	0.1	0.2	...	0.0	0.1	0.1	0.4	Less than 500 Baht			
500 - 1,500 บาท.....	0.6	1.2	1.9	2.3	0.3	...	0.9	0.2	0.1	0.2	0.2	1.1	500 - 1,500 Baht			
1,501 - 3,000 บาท.....	6.4	10.2	13.3	18.6	3.1	0.6	14.0	6.4	1.5	4.8	4.8	11.1	1,501 - 3,000 Baht			
3,001 - 5,000 บาท.....	18.2	26.2	23.6	32.7	13.9	3.0	30.7	26.2	10.6	16.2	16.2	26.3	3,001 - 5,000 Baht			
5,001 - 10,000 บาท.....	35.1	37.8	38.5	37.6	39.6	16.1	43.1	45.8	36.9	35.7	35.7	35.4	5,001 - 10,000 Baht			
10,001 - 15,000 บาท.....	18.4	12.8	11.6	5.7	22.1	19.7	9.0	17.5	27.5	23.5	23.5	11.9	10,001 - 15,000 Baht			
15,001 - 30,000 บาท.....	15.9	8.7	7.1	1.7	16.2	36.4	2.0	3.8	20.8	18.1	18.1	10.1	15,001 - 30,000 Baht			
30,001 - 50,000 บาท.....	3.7	1.8	1.9	1.0	3.1	16.4	0.0	0.0	2.3	1.3	1.3	2.8	30,001 - 50,000 Baht			
50,001 - 100,000 บาท.....	1.3	0.9	1.0	0.6	1.1	6.6	0.2	...	0.3	0.1	0.1	0.9	50,001 - 100,000 Baht			
มากกว่า 100,000 บาท.....	0.3	0.2	0.6	...	0.5	1.1	...	...	0.0	...	...	0.1	More than 100,000 Baht			

หมายเหตุ : 1. "0.0" มีข้อมูลแต่น้อยกว่า 0.1

2. "..." ไม่มีข้อมูล

Remark : 1. "0" is assigned to the value less than 1

2. "..." is not available

ตาราง 5 ส่วนแบ่งรายได้ประจำของครัวเรือน โดยการจำแนกครัวเรือนเป็น 5 กลุ่ม และภาค

TABLE 5 SHARE OF HOUSEHOLDS CURRENT INCOME BY QUINTILE GROUPS AND REGION

กลุ่มครัวเรือน			ร้อยละส่วนแบ่งของรายได้ประจำ						รายได้ประจำต่อคนต่อเดือน (บาท)					
			Percentage share of current income						Per capita current income (Baht)					
จำแนกตามรายได้ประจำ			ทั่วราชอาณาจักร	กทม. และ 3 จังหวัด <sup>1/</sup>	กลาง	เหนือ	ตะวันออก	ใต้	ทั่วราชอาณาจักร	กทม. และ 3 จังหวัด <sup>1/</sup>	กลาง	เหนือ	ตะวันออก	ใต้
Quintile groups by current income			Whole kingdom	Greater Bangkok <sup>1/</sup>	Central	North	เชียงใหม่ Northeast	South	Whole kingdom	Greater Bangkok <sup>1/</sup>	Central	North	เชียงใหม่ Northeast	South
(รายได้ต่ำสุด)	1	(Lowest income)	8.0	10.4	8.8	8.9	9.1	8.8	3,062	6,156	3,591	2,705	2,595	2,869
	2		12.3	14.3	13.9	12.7	13.0	12.7	5,429	10,066	6,392	4,491	4,209	4,973
	3		16.1	16.2	16.9	16.0	15.9	16.2	8,030	13,391	9,134	6,070	5,776	7,203
	4		21.3	20.2	21.5	20.3	19.1	20.0	12,109	17,990	12,976	8,609	8,218	10,681
(รายได้สูงสุด)	5	(Highest income)	42.3	38.9	38.9	42.1	42.9	42.3	27,399	36,636	27,707	20,053	20,332	25,806

1/ นนทบุรี ปทุมธานี และสมุทรปราการ

1/ Including Nonthaburi, Pathum Thani and Samut Prakan.

ตาราง 6 ค่าใช้จ่ายเฉลี่ยต่อเดือนของครัวเรือน จำแนกตามประเภทของค่าใช้จ่าย ภาคและเขตการปกครอง

TABLE 6 AVERAGE MONTHLY EXPENDITURE PER HOUSEHOLD BY TYPE OF EXPENDITURE REGION AND AREA

(บาท-Baht)

ประเภทค่าใช้จ่าย	ทั่วราชอาณาจักร Whole kingdom	ภาค Region					เขตการปกครอง Area		Type of expenditure
		กทม. และ 3 จังหวัด <sup>1/</sup> Greater Bangkok <sup>1/</sup>	กลาง Central	เหนือ North	ตะวันออก ตะวันออกเฉียงเหนือ Northeast	ใต้ South	ในเขตเทศบาล Municipal area	นอกเขตเทศบาล Non - municipal area	
		ค่าใช้จ่ายทั้งสิ้นต่อเดือน.....	21,616	31,382	22,332	16,441	16,869	20,628	
ค่าใช้จ่ายเพื่อการอุปโภคบริโภค.....	18,802	27,090	19,251	14,397	14,935	17,935	21,618	16,346	Consumption expenditure
อาหาร และเครื่องดื่ม (ไม่มีแอลกอฮอล์).....	7,281	9,668	7,398	5,987	6,092	7,242	8,048	6,612	Food and beverages (excluding alcoholic)
อาหารปรุงที่บ้าน.....	3,914	3,825	3,769	3,690	3,981	4,493	3,741	4,065	Food prepared at home
อาหารสำเร็จรูป.....	2,862	5,175	3,033	1,911	1,717	2,291	3,746	2,091	Prepared food
ซื้อมาบริโภคที่บ้าน.....	1,285	2,140	1,238	1,009	938	1,010	1,643	972	Food taken home
บริโภคนอกบ้าน.....	1,577	3,036	1,795	902	779	1,281	2,103	1,119	Food eaten away from home
เครื่องดื่มที่ไม่มีแอลกอฮอล์ (ดื่มที่บ้าน).....	505	668	595	386	394	457	560	456	Non-alcoholic beverage (at home)
เครื่องดื่มที่มีแอลกอฮอล์.....	251	277	328	215	241	145	265	240	Alcoholic beverages
ดื่มที่บ้าน.....	192	243	275	148	150	104	207	178	Drunk at home
ดื่มนอกบ้าน.....	60	34	53	68	91	41	58	61	Drunk away from home
ยาสูบ หมาก ยานัตถ์ และอื่น ๆ.....	127	139	184	73	108	122	123	131	Tobacco products
บุหรี่ ซิการ์ ยาเส้น ฯลฯ.....	124	138	180	68	102	119	121	126	Cigarettes, tobacco etc.
หมาก พลุ ยานัตถ์ ฯลฯ.....	4	1	4	5	7	3	2	5	Betelnut, snuff etc.
ที่อยู่อาศัย เครื่องแต่งบ้าน									Household operation, furnitures
และเครื่องใช้ต่าง ๆ.....	4,632	7,674	4,457	3,444	3,361	4,028	5,730	3,674	and equipment
ค่าเช่าที่อยู่อาศัย.....	430	1,127	460	132	75	330	770	132	Rent of dwelling
ค่าประเมินค่าเช่าบ้านที่ไม่เสียเงิน (รวมบ้านของตนเอง).....	2,487	4,107	2,189	2,059	1,908	2,048	2,977	2,059	Estimated rental value of rent-free dwelling (Include owned dwelling)
ค่าบำรุงรักษาและซ่อมแซมบ้าน.....	199	206	226	95	177	325	203	195	Repair/maintenance dwelling
เครื่องแต่งบ้านและสิ่งทอสำหรับใช้ในบ้าน									Furnitures and major equipment
เครื่องใช้สอยเบ็ดเตล็ดในบ้าน.....	111	111	127	88	111	115	112	111	household textiles small appliances
เชื้อเพลิง แสงสว่างและน้ำ.....	1,037	1,519	1,129	781	803	890	1,217	881	Fuel, lighting and water supply
ค่าใช้จ่ายในการทำมาหาความสะอาด.....	305	410	297	253	268	291	334	280	Cleaning supplies
ค่าจ้างบุคคลที่ให้บริการครัวเรือน.....	63	194	29	36	19	29	117	16	Service workers in household

เครื่องนุ่งห่มและรองเท้า.....	359	461	363	252	300	445	417	308	Apparel and footwear
ผ้า เสื้อผ้าและเครื่องแต่งกาย.....	279	353	284	197	235	350	323	242	Cloth and clothing
รองเท้า.....	80	108	79	56	65	95	94	67	Footwear
<b>ค่าใช้จ่ายส่วนบุคคล.....</b>	<b>701</b>	<b>975</b>	<b>708</b>	<b>555</b>	<b>590</b>	<b>656</b>	<b>808</b>	<b>609</b>	<b>Personal care</b>
ของใช้ส่วนบุคคล.....	601	839	604	481	512	542	688	526	Personal supplies
ค่าบริการส่วนบุคคล.....	100	136	104	74	78	114	120	83	Personal services
<b>เวชภัณฑ์และค่าตรวจรักษาพยาบาล.....</b>	<b>364</b>	<b>707</b>	<b>335</b>	<b>235</b>	<b>201</b>	<b>348</b>	<b>464</b>	<b>277</b>	<b>Medical and health care</b>
ยาและเวชภัณฑ์.....	167	324	158	107	93	151	216	124	Medicine and supplies
ค่ารักษาพยาบาล (คนไข้นอก).....	132	272	106	76	71	144	175	95	Medical services (outpatients)
ค่ารักษาพยาบาล (คนไข้ใน).....	65	111	71	52	37	54	73	58	Medical services (inpatients)
<b>การเดินทางและการสื่อสาร.....</b>	<b>4,327</b>	<b>6,075</b>	<b>4,794</b>	<b>3,012</b>	<b>3,372</b>	<b>4,294</b>	<b>4,889</b>	<b>3,836</b>	<b>Transport and communication</b>
ค่าซื้อยานพาหนะ.....	1,378	1,670	1,596	898	1,264	1,386	1,457	1,308	Vehicles purchase
ค่าใช้จ่ายเกี่ยวกับยานพาหนะ.....	397	451	497	321	300	431	428	370	Vehicle repairing & maintenance
การเดินทางตามปกติ.....	1,510	2,197	1,599	1,098	1,113	1,569	1,718	1,329	Local transportation
การเดินทางในโอกาสพิเศษ และท่องเที่ยว.....	182	463	168	57	74	125	273	102	Special occasion travelling and tour
การสื่อสาร.....	860	1,295	936	638	621	783	1,011	728	Communication
<b>การศึกษา.....</b>	<b>337</b>	<b>750</b>	<b>247</b>	<b>245</b>	<b>155</b>	<b>298</b>	<b>480</b>	<b>213</b>	<b>Education</b>
<b>การบันเทิง การอ่านและกิจกรรมทางศาสนา.....</b>	<b>297</b>	<b>338</b>	<b>346</b>	<b>222</b>	<b>295</b>	<b>245</b>	<b>319</b>	<b>277</b>	<b>Recreation reading and religious activities</b>
อุปกรณ์การบันเทิงและกีฬา.....	26	35	23	20	20	32	34	19	Recreation equipment and sports
เครื่องเล่น สัตว์เลี้ยง ไม้ประดับ และค่าใช้จ่ายเกี่ยวกับบ้านบันเทิง.....	72	84	98	57	40	88	75	69	Toys, pets, shrubs and recreation
ค่าผ่านประตู ค่าเรียนและเล่นกีฬา.....	3	8	3	1	1	4	6	1	Admission, sports fee
การอ่าน/การศาสนา และลัทธิความเชื่อ.....	196	211	222	144	234	121	204	189	Reading/religious activities
<b>การจัดงานพิธีในโอกาสพิเศษ.....</b>	<b>125</b>	<b>27</b>	<b>91</b>	<b>155</b>	<b>221</b>	<b>113</b>	<b>76</b>	<b>168</b>	<b>Special ceremony expenses</b>

ตาราง 6 ค่าใช้จ่ายเฉลี่ยต่อเดือนของครัวเรือน จำแนกตามประเภทของค่าใช้จ่าย ภาคและเขตการปกครอง (ต่อ)

TABLE 6 AVERAGE MONTHLY EXPENDITURE PER HOUSEHOLD BY TYPE OF EXPENDITURE REGION AND AREA (Contd.)

(บาท-Baht)

ประเภทค่าใช้จ่าย	ทั่วราชอาณาจักร Whole kingdom	ภาค Region					เขตการปกครอง Area		Type of expenditure
		กทม. และ 3 จังหวัด <sup>1/</sup> Greater Bangkok <sup>1/</sup>	กลาง Central	เหนือ North	ตะวันออกเฉียงเหนือ Northeast	ใต้ South	ในเขตเทศบาล Municipal area	นอกเขตเทศบาล Non - municipal area	
		ค่าใช้จ่ายที่ไม่เกี่ยวกับการอุปโภคบริโภค.....	2,814	4,292	3,081	2,044	1,934	2,693	
ภาษี/ค่าธรรมเนียม/ค่าปรับ.....	122	248	101	74	68	126	181	71	Taxes/charge/fees and fine
ค่าสมาชิกกลุ่มอาชีพ.....	4	1	4	1	9	6	2	5	Career membership expense
เงิน/สิ่งของที่ส่งให้บุคคลนอกครัวเรือน.....	949	1,754	1,065	590	408	976	1,308	636	Money/material give to other person outside this household
บริจาคเงิน/สิ่งของให้แก่องค์กรต่าง ๆ.....	19	23	23	16	8	32	23	16	Contribute money/material to NGO institute
เงินทำบุญ/เงินช่วยเหลืออื่น ๆ.....	210	151	198	177	229	337	195	223	Other contributions
ค่าเบี้ยประกันภัย/ทรัพย์สิน/ประกันชีวิต/เงินฌาปนกิจศพ									
เงินสมทบประกันสังคม.....	898	1,470	940	681	673	618	1,102	721	Insurances premiums, cremation fee etc.
ค่าซื้อสลากกินแบ่ง/หวยของรัฐ/และการพนันอื่น ๆ.....	262	297	301	247	232	216	276	250	Lottery tickets and other kind of gambling
ดอกเบี้ยจ่าย/ดอกเบี้ยเช่า.....	320	347	336	256	297	376	339	303	Interest payment
ค่าใช้จ่ายอื่น ๆ.....	30	2	114	2	10	7	14	44	Other expenses

1/ นนทบุรี ปทุมธานี และสมุทรปราการ

1/ Including Nonthaburi, Pathum Thani and Samut Prakan.

ตาราง 7 ค่าใช้จ่ายเฉลี่ยต่อเดือนของครัวเรือน จำแนกตามประเภทของค่าใช้จ่าย และสถานะทางเศรษฐกิจสังคมของครัวเรือน

TABLE 7 AVERAGE MONTHLY EXPENDITURE PER HOUSEHOLD BY TYPE OF EXPENDITURE AND SOCIO-ECONOMIC CLASS

(บาท-Baht)

ประเภทค่าใช้จ่าย	รวมทั้งสิ้น Total	ผู้ถือครองทำเกษตร/เพาะเลี้ยง Farm operators/culture		ผู้ประกอบการ ของตนเอง		ลูกจ้าง Employees				ผู้ไม่ได้ ปฏิบัติงาน เชิงเศรษฐกิจ		Type of expenditure		
		ปลูกพืช/เลี้ยงสัตว์/เพาะเลี้ยง Plant/animal/culture		ประมง, ป่าไม้, ล่าสัตว์, หาของป่า, การเกษตร		ที่ไม่ใช่ การเกษตร		คนงานเกษตร ป่านไม้ และ ประมง		คนงาน ด้านการขนส่ง และงานพื้นฐาน			ผู้ปฏิบัติงาน ในกระบวนการผลิต ก่อสร้างและเหมืองแร่	
		ส่วนใหญ่เป็น เจ้าของที่ดิน	ส่วนใหญ่ เช่าที่ดิน/ทำฟรี	บริการทางการเกษตร Fishing, forestry, hunting, agricultural	for non- agricultural business	ผู้ปฏิบัติงานวิชาชีพ Professional, technician and manager	Labourers in agriculture forestry and fishery	Labourers in logistics, transportation and basic work	เสมียน พนักงานขาย และ ให้บริการ	Workers related to production, construction and mining	Econo- mically inactive			
		Mainly owning land	Mainly renting land/land occupied for free	agricultural service	agricultural business	Professional, technician and manager	Labourers in agriculture forestry and fishery	Labourers in logistics, transportation and basic work	Clerical, sales and service workers	Workers related to production, construction and mining	Econo- mically inactive			
ค่าใช้จ่ายทั้งสิ้นต่อเดือน.....	21,616	17,476	16,832	12,806	25,157	40,573	14,422	15,094	22,760	20,493	15,328	Total monthly expenditure		
ค่าใช้จ่ายเพื่อการอุปโภคบริโภค.....	18,802	15,437	14,992	11,776	22,136	33,660	12,648	13,470	19,689	17,506	13,886	Consumption expenditure		
อาหาร และเครื่องดื่ม (ไม่มีแอลกอฮอล์).....	7,281	6,151	6,168	5,502	8,219	10,830	5,973	6,176	8,182	7,650	5,353	Food and beverages (excluding alcoholic)		
อาหารปรุงที่บ้าน.....	3,914	4,447	4,411	3,905	4,287	4,684	4,062	3,450	3,724	3,672	3,399	Food prepared at home		
อาหารสำเร็จรูป.....	2,862	1,288	1,307	1,252	3,331	5,378	1,490	2,325	3,888	3,439	1,607	Prepared food		
ซื้อมาบริโภคที่บ้าน.....	1,285	733	752	710	1,659	1,954	765	1,042	1,470	1,266	1,034	Food taken home		
บริโภคนอกบ้าน.....	1,577	554	555	543	1,672	3,423	725	1,283	2,418	2,173	573	Food eaten away from home		
เครื่องดื่มที่ไม่มีแอลกอฮอล์ (ดื่มที่บ้าน).....	505	416	450	345	601	768	420	401	570	539	346	Non-alcoholic beverage (at home)		
เครื่องดื่มที่มีแอลกอฮอล์.....	251	209	268	215	323	282	282	251	308	374	110	Alcoholic beverages		
ดื่มที่บ้าน.....	192	153	205	125	244	202	222	197	241	299	84	Drunk at home		
ดื่มนอกบ้าน.....	60	57	63	90	79	80	60	54	68	76	25	Drunk away from home		
ยาสูบ หมาก ยานัตถ์ และอื่น ๆ.....	127	136	159	135	159	83	183	159	173	183	54	Tobacco products		
บุหรี่ ซิการ์ ยาเส้น ฯลฯ.....	124	130	156	127	156	82	177	155	171	179	48	Cigarettes, tobacco etc.		
หมาก พลุ ยานัตถ์ ฯลฯ.....	4	5	2	8	3	1	7	5	2	4	6	Betelnut, snuff etc.		
ที่อยู่อาศัย เครื่องแต่งบ้าน												Household operation, furnitures		
และเครื่องใช้ต่าง ๆ.....	4,632	3,563	3,274	3,045	5,197	8,485	2,791	3,122	4,491	3,667	4,222	and equipment		
ค่าเช่าที่อยู่อาศัย.....	430	5	42	50	628	538	124	389	798	666	164	Rent of dwelling		
ค่าประเมินค่าเช่าบ้านที่ไม่เสียเงิน (รวมบ้านของตนเอง).....	2,487	2,085	1,938	1,530	2,506	4,843	1,542	1,562	2,121	1,633	2,611	Estimated rental value of rent-free dwelling (Include owned dwelling)		
ค่าบำรุงรักษาและซ่อมแซมบ้าน.....	199	234	105	517	192	448	170	99	112	86	194	Repair/maintenance dwelling		
เครื่องแต่งบ้านและสิ่งทอสำหรับใช้ในบ้าน												Furnitures and major equipment		
เครื่องใช้สอยเบ็ดเตล็ดในบ้าน.....	111	117	79	110	111	237	64	97	89	103	82	household textiles small appliances		
เชื้อเพลิง แสงสว่างและน้ำ.....	1,037	835	843	613	1,339	1,731	655	723	1,025	890	836	Fuel, lighting and water supply		
ค่าใช้จ่ายในการทำความสะอาด.....	305	281	264	226	357	458	236	249	315	280	247	Cleaning supplies		
ค่าจ้างบุคคลที่ให้บริการครัวเรือน.....	63	6	2	...	62	229	1	2	30	8	87	Service workers in household		

ตาราง 7 ค่าใช้จ่ายเฉลี่ยต่อเดือนของครัวเรือน จำแนกตามประเภทของค่าใช้จ่าย และสถานะทางเศรษฐกิจสังคมของครัวเรือน (ต่อ)

TABLE 7 AVERAGE MONTHLY EXPENDITURE PER HOUSEHOLD BY TYPE OF EXPENDITURE AND SOCIO-ECONOMIC CLASS (Contd.)

ประเภทค่าใช้จ่าย	รวมทั้งสิ้น Total	ผู้ถือครองทำการเกษตร/เพาะเลี้ยง		ผู้ประกอบการ		ลูกจ้าง				ผู้ไม่ได้	เชิงเศรษฐกิจ	Type of expenditure
		Farm operators/culture		ของตนเอง		Employees				ปฏิบัติงาน		
		ปลูกพืช/เลี้ยงสัตว์/เพาะเลี้ยง	ประมง, ป่าไม้,	ที่ไม่ใช่	ผู้จัดการ	คนงานเกษตร	คนงาน	เสมียน	ผู้ปฏิบัติงาน	เชิงเศรษฐกิจ		
		Plant/animal/culture	ล่าสัตว์, หางของป่า,	การเกษตร	นักวิชาการ	ป่าไม้ และ	ด้านการขนส่ง	พนักงานขาย	ในกระบวนการผลิต	Econo-		
ส่วนใหญ่เป็นเจ้าของที่ดิน	ส่วนใหญ่เช่าที่ดิน/ทำฟรี	บริการทางการเกษตร	Entrepreneurs	และ	ผู้ปฏิบัติงานวิชาชีพ	Labourers in	Labourers in	ให้บริการ	ก่อสร้างและเหมืองแร่	mically		
Mainly owning land	Mainly renting land/land occupied for free	Fishing, forestry, hunting, agricultural service	non-agricultural business	for	Professional, technician and manager	agriculture forestry and fishery	logistics, transportation and basic work	Clerical, sales and service workers	Workers related to production, construction and mining	inactive		
เครื่องนุ่งห่มและรองเท้า.....	359	272	215	142	382	939	211	197	363	300	220	Apparel and footwear
ผ้า เสื้อผ้าและเครื่องแต่งกาย.....	279	214	169	113	305	730	160	146	278	230	172	Cloth and clothing
รองเท้า.....	80	58	46	30	77	209	51	52	85	70	48	Footwear
ค่าใช้จ่ายส่วนบุคคล.....	701	535	510	396	787	1,342	469	531	767	648	507	Personal care
ของใช้ส่วนบุคคล.....	601	457	439	344	672	1,128	400	453	661	557	444	Personal supplies
ค่าบริการส่วนบุคคล.....	100	78	71	52	115	214	69	77	106	91	63	Personal services
เวชภัณฑ์และค่าตรวจรักษาพยาบาล.....	364	267	255	146	375	739	196	170	270	238	423	Medical and health care
ยาและเวชภัณฑ์.....	167	113	89	62	193	377	76	77	151	115	152	Medicine and supplies
ค่ารักษาพยาบาล (คนไข้นอก).....	132	103	110	52	116	212	88	51	73	49	220	Medical services (outpatients)
ค่ารักษาพยาบาล (คนไข้ใน).....	65	51	57	32	66	151	31	42	46	73	51	Medical services (inpatients)
การเดินทางและการสื่อสาร.....	4,327	3,771	3,701	1,936	5,742	9,499	2,215	2,460	4,535	3,976	2,180	Transport and communication
ค่าซื้อยานพาหนะ.....	1,378	1,138	929	492	2,169	3,123	514	741	1,466	1,267	500	Vehicles purchase
ค่าใช้จ่ายเกี่ยวกับยานพาหนะ.....	397	446	503	208	528	867	208	174	345	305	231	Vehicle repairing & maintenance
การเดินทางตามปกติ.....	1,510	1,451	1,525	754	1,759	3,322	913	848	1,584	1,391	824	Local transportation
การเดินทางในโอกาสพิเศษ และท่องเที่ยว.....	182	70	60	30	202	527	47	85	196	177	105	Special occasion travelling and tour
การสื่อสาร.....	860	666	684	451	1,084	1,661	534	613	944	835	521	Communication
การศึกษา.....	337	159	158	87	522	867	105	117	292	199	245	Education

การบันเทิง การอ่านและกิจกรรมทางศาสนา.....	297	282	266	147	357	510	181	180	247	209	289	Recreation reading and religious activities
อุปกรณ์การบันเทิงและกีฬา.....	26	15	20	5	31	86	11	9	22	16	13	Recreation equipment and sports
เครื่องเล่น สัตว์เลี้ยง ไม่ประดับ												
และค่าใช้จ่ายเกี่ยวกับการบันเทิง.....	72	86	75	29	80	140	43	28	65	39	64	Toys, pets, shurbs and recreation
ค่าผ่านประตู ค่าเรียนและเล่นกีฬา.....	3	1	0	...	5	14	0	0	2	1	2	Admission, sports fee
การอ่าน/การศาสนา และสัทธิความเชื่อ.....	196	181	170	113	242	270	127	143	159	152	209	Reading/religious activities
การจัดงานพิธี ในโอกาสพิเศษ.....	125	92	19	23	74	85	40	108	61	63	283	Special ceremony expenses
ค่าใช้จ่ายที่ไม่เกี่ยวกับกรอุปโภคบริโภค.....	2,814	2,039	1,840	1,030	3,021	6,913	1,774	1,624	3,071	2,988	1,443	Non-consumption expenditure
ภาษี/ธรรมเนียม/ค่าปรับ.....	122	27	29	16	193	499	32	30	75	63	49	Taxes/charge/fees and fine
ค่าสมาชิกกลุ่มอาชีพ.....	4	8	14	0	2	7	6	3	4	4	2	Career membership expense
เงิน/สิ่งของที่ส่งให้บุคคลนอกครัวเรือน.....	949	599	482	236	981	2,492	684	577	1,093	1,231	329	Money/meterial give to other person outside this household
บริจาคเงิน/สิ่งของให้แก่องค์กรต่าง ๆ.....	19	22	17	8	24	50	8	5	10	7	17	Contribute money/material to NGO
เงินทำบุญ/เงินช่วยเหลืออื่น ๆ.....	210	267	192	161	236	329	186	157	172	152	187	Institute
ค่าเบี้ยประกันภัย/ทรัพย์สิน/ประกันชีวิต/เงินฌาปนกิจศพ												
เงินสมทบประกันสังคม.....	898	625	633	317	810	2,250	256	502	1,090	986	501	Insurances premiums, cremation fee etc.
ค่าซื้อสลากกินแบ่ง/หวยของรัฐ/และการพนันอื่น ๆ.....	262	267	248	170	378	328	206	190	274	248	181	Lottery tickets and other kind of gambling
ดอกเบี้ยจ่าย/ดอกเบี้ยชำระ.....	320	209	224	117	336	938	180	146	327	278	163	Interest payment
ค่าใช้จ่ายอื่น ๆ.....	30	16	2	5	62	19	215	13	25	19	13	Other expenses

หมายเหตุ : 1. "0" มีข้อมูลแต่น้อยกว่า 1  
2. "..." ไม่มีข้อมูล

Remark : 1. "0" is assigned to the value less than 1  
2. "..." is not available

ตาราง 8 ร้อยละของครัวเรือน จำแนกตามค่าใช้จ่ายทั้งสิ้นเฉลี่ยต่อเดือน และภาค

TABLE 8 PERCENTAGE OF HOUSEHOLDS BY AVERAGE TOTAL MONTHLY EXPENDITURE AND REGION

ค่าใช้จ่าย	ทั่วราชอาณาจักร Whole kingdom	กทม. และ 3 จังหวัด <sup>1/</sup> Greater Bangkok <sup>1/</sup>	กลาง Central	เหนือ North	ตะวันออก เฉียงเหนือ Northeast	ใต้ South	Expenditure
<b>ค่าใช้จ่ายทั้งสิ้นเฉลี่ยต่อเดือนต่อครัวเรือน .....</b>	<b>100.0</b>	<b>100.0</b>	<b>100.0</b>	<b>100.0</b>	<b>100.0</b>	<b>100.0</b>	<b>Total monthly expenditure per household</b>
ต่ำกว่า 3,001 บาท.....	0.2	...	0.1	0.3	0.2	0.1	Less than 3,001 Baht
3,001 - 5,000 บาท.....	2.3	0.2	1.6	4.4	3.5	1.8	3,001 - 5,000 Baht
5,001 - 10,000 บาท.....	18.6	4.9	14.6	27.9	27.2	18.5	5,001 - 10,000 Baht
10,001 - 15,000 บาท.....	22.9	14.8	21.8	26.8	27.5	24.1	10,001 - 15,000 Baht
15,001 - 30,000 บาท.....	35.7	40.3	40.1	30.0	30.8	38.1	15,001 - 30,000 Baht
30,001 - 50,000 บาท.....	14.5	25.9	16.7	8.5	8.1	12.8	30,001 - 50,000 Baht
มากกว่า 50,000 บาท.....	5.8	14.0	5.2	2.2	2.8	4.5	More than 50,000 Baht
<b>ค่าใช้จ่ายทั้งสิ้นเฉลี่ยต่อเดือนต่อคน .....</b>	<b>100.0</b>	<b>100.0</b>	<b>100.0</b>	<b>100.0</b>	<b>100.0</b>	<b>100.0</b>	<b>Total monthly expenditure per capita</b>
ต่ำกว่า 1,501 บาท.....	0.2	0.0	0.1	0.3	0.4	0.3	Less than 1,501 Baht
1,501 - 3,000 บาท.....	7.5	0.4	3.7	10.9	13.0	10.0	1,501 - 3,000 Baht
3,001 - 5,000 บาท.....	23.3	4.3	19.1	33.3	34.8	25.9	3,001 - 5,000 Baht
5,001 - 10,000 บาท.....	37.8	33.0	41.2	39.9	36.7	38.9	5,001 - 10,000 Baht
10,001 - 15,000 บาท.....	17.0	31.1	20.3	9.2	9.1	14.5	10,001 - 15,000 Baht
15,001 - 30,000 บาท.....	12.0	25.6	13.6	5.5	5.1	9.0	15,001 - 30,000 Baht
30,001 - 50,000 บาท.....	1.8	4.3	1.7	0.8	0.8	1.1	30,001 - 50,000 Baht
มากกว่า 50,000 บาท.....	0.5	1.3	0.3	0.2	0.2	0.4	More than 50,000 Baht

1/ นนทบุรี ปทุมธานี และสมุทรปราการ

1/ Including Nonthaburi, Pathum Thani and Samut Prakan.

หมายเหตุ : 1. "0.0" มีข้อมูลแต่น้อยกว่า 0.1

Remark : 1. "0.0" is assigned to the value less than 0.1

2. "..." ไม่มีข้อมูล

2. "..." is not available

ตาราง 9 ร้อยละของครัวเรือน จำแนกตามค่าใช้จ่ายทั้งสิ้นเฉลี่ยต่อเดือน และสถานะทางเศรษฐกิจสังคมของครัวเรือน

TABLE 9 PERCENTAGE OF HOUSEHOLDS BY AVERAGE TOTAL MONTHLY EXPENDITURE AND SOCIO-ECONOMIC CLASS

ค่าใช้จ่าย	รวมทั้งสิ้น	ผู้ถือครองทำการเกษตร/เพาะเลี้ยง			ผู้ประกอบการธุรกิจ		ลูกจ้าง			ผู้ไม่ได้ปฏิบัติงาน		Expenditure
		Farm operators/culture			ของตนเอง		Employees			เชิงเศรษฐกิจ		
		ปลูกพืช/เลี้ยงสัตว์/เพาะเลี้ยง		ประมง, ป่าไม้,	ที่ไม่ใช่การเกษตร	ผู้จัดการ	คนงานเกษตร	คนงาน	เสมียน	ผู้ปฏิบัติงาน	Econo-	
		Plant/animal/culture	ล่าสัตว์, หาของป่า,	Entrepreneurs	นักวิชาการ	ป่าไม้ และ	ด้านการขนส่ง	พนักงานขาย	ในกระบวนการผลิต	mically		
Total	ส่วนใหญ่เป็น	ส่วนใหญ่	บริการทางการเกษตร	for	และ	ประมง	และงานพื้นฐาน	และ	ก่อสร้างและเหมืองแร่	inactively		
	เจ้าของที่ดิน	เช่าที่ดิน/ทำฟรี	Fishing, forestry,	non-agricultural	ผู้ปฏิบัติงานวิชาชีพ	Labourers in	Labourers in	ให้บริการ	Workers related	inactive		
	Mainly	Mainly renting	hunting,	business	Professional,	agriculture	logistics,	and service	to production,			
	owning	land /land	agricultural		technician	forestry	transportation	workers	construction			
	land	occupied for free	service		and manager	and fishery	and basic work		and mining			
<b>ค่าใช้จ่ายทั้งสิ้นเฉลี่ยต่อเดือนต่อครัวเรือน</b>	<b>100.0</b>	<b>100.0</b>	<b>100.0</b>	<b>100.0</b>	<b>100.0</b>	<b>100.0</b>	<b>100.0</b>	<b>100.0</b>	<b>100.0</b>	<b>100.0</b>	<b>100.0</b>	<b>Total monthly expenditure per household</b>
ต่ำกว่า 3,001 บาท.....	0.2	0.1	0.6	0.5	0.0	...	...	0.0	0.0	0.5	Less than	3,001 Baht
3,001 - 5,000 บาท.....	2.3	1.0	1.3	5.9	0.6	0.1	1.7	0.2	0.6	6.9	3,001 -	5,000 Baht
5,001 - 10,000 บาท.....	18.6	23.3	22.3	41.1	9.4	1.0	28.6	7.2	12.8	36.2	5,001 -	10,000 Baht
10,001 - 15,000 บาท.....	22.9	30.1	28.8	29.9	19.8	6.3	37.4	23.1	25.9	23.8	10,001 -	15,000 Baht
15,001 - 30,000 บาท.....	35.7	35.3	38.2	18.3	43.8	32.3	28.7	48.2	43.4	22.7	15,001 -	30,000 Baht
30,001 - 50,000 บาท.....	14.5	7.5	7.5	3.6	19.4	35.3	2.8	17.4	14.5	7.2	30,001 -	50,000 Baht
มากกว่า 50,000 บาท.....	5.9	2.6	1.2	0.6	7.1	25.0	0.8	3.9	2.9	2.4	More Than	50,000 Baht
<b>ค่าใช้จ่ายทั้งสิ้นเฉลี่ยต่อเดือนต่อคน.....</b>	<b>100.0</b>	<b>100.0</b>	<b>100.0</b>	<b>100.0</b>	<b>100.0</b>	<b>100.0</b>	<b>100.0</b>	<b>100.0</b>	<b>100.0</b>	<b>100.0</b>	<b>100.0</b>	<b>Total monthly expenditure per capita</b>
ต่ำกว่า 1,501 บาท.....	0.2	0.2	1.0	0.7	0.1	...	0.8	0.1	0.3	0.3	Less than	1,501 Baht
1,501 - 3,000 บาท.....	7.5	11.7	13.9	23.0	3.5	0.9	16.6	3.5	7.4	10.7	1,501 -	3,000 Baht
3,001 - 5,000 บาท.....	23.3	35.3	36.6	41.6	18.3	5.4	39.0	15.3	21.5	30.3	3,001 -	5,000 Baht
5,001 - 10,000 บาท.....	37.8	40.8	38.6	31.1	44.9	24.6	35.1	39.4	37.0	37.6	5,001 -	10,000 Baht
10,001 - 15,000 บาท.....	17.0	7.9	7.0	2.4	20.3	23.9	7.3	25.7	20.2	11.8	10,001 -	15,000 Baht
15,001 - 30,000 บาท.....	12.0	3.7	2.5	0.6	11.1	33.9	0.7	14.8	13.0	8.0	15,001 -	30,000 Baht
30,001 - 50,000 บาท.....	1.8	0.2	0.3	0.6	1.6	8.7	0.4	1.1	0.6	1.1	30,001 -	50,000 Baht
มากกว่า 50,000 บาท.....	0.5	0.2	0.2	...	0.3	2.6	0.2	0.1	...	0.4	More than	50,000 Baht

หมายเหตุ : 1. "0.0" มีข้อมูลแต่น้อยกว่า 0.1

2. "..." ไม่มีข้อมูล

Remark : 1. "0.0" is assigned to the value less than 0.1

2. "..." is not available

ตาราง 10 จำนวนครัวเรือนที่เป็นหนี้ จำแนกตามวัตถุประสงค์ของการกู้ยืม ประเภทหนี้สิน ภาคและเขตการปกครอง

TABLE 10 NUMBER OF INDEBTED HOUSEHOLDS BY PURPOSES OF BORROWING, TYPE OF DEBT, REGION AND AREA

วัตถุประสงค์ของการกู้ยืม	ทั่วราชอาณาจักร Whole kingdom	ภาค Region					เขตการปกครอง Area		Purpose of borrowing
		กทม. และ 3 จังหวัด <sup>1/</sup> Greater Bangkok <sup>1/</sup>	กลาง Central	เหนือ North	ตะวันออก ตะวันออกเฉียงเหนือ Northeast	ใต้ South	ในเขตเทศบาล Municipal area	นอกเขตเทศบาล Non-municipal area	
จำนวนครัวเรือนที่เป็นหนี้ทั้งสิ้น <sup>2/</sup> (ครัวเรือน).....	11,649,272	1,915,968	2,462,513	2,119,474	3,731,980	1,419,336	4,708,578	6,940,693	Total number of indebted households <sup>2/</sup> (household)
<b>หนี้ในระบบ</b>									<b>Formal sector</b>
ใช้ซื้อ/เช่าซื้อบ้านและ/หรือที่ดิน.....	1,577,114	562,936	342,911	206,946	281,049	183,272	843,083	734,032	Purchase/hire purchase house and/or land
ใช้ในการศึกษา.....	436,037	62,429	66,356	101,213	107,374	98,665	208,060	227,976	Education
ใช้จ่ายอุปโภคบริโภคอื่น ๆ ในครัวเรือน.....	7,685,762	1,355,344	1,719,285	1,198,957	2,503,890	908,286	3,278,595	4,407,167	Household consumption
ใช้ในการทำธุรกิจ.....	1,052,000	87,995	186,349	245,205	388,055	144,396	414,593	637,406	Business
ใช้ในการทำการเกษตร.....	3,357,905	19,560	470,413	950,852	1,712,673	204,407	639,915	2,717,990	Farming
อื่น ๆ.....	64,052	6,372	5,045	12,493	29,115	11,027	23,399	40,653	Others
<b>หนี้นอกระบบ</b>									<b>Informal sector</b>
ใช้ซื้อ/เช่าซื้อบ้านและ/หรือที่ดิน.....	29,537	4,526	5,405	5,422	5,576	8,607	13,054	16,483	Purchase/hire purchase house and/or land
ใช้ในการศึกษา.....	18,300	6,394	3,120	1,329	4,149	3,308	9,855	8,445	Education
ใช้จ่ายอุปโภคบริโภคอื่น ๆ ในครัวเรือน.....	741,613	185,583	221,972	53,590	123,802	156,666	337,129	404,484	Household consumption
ใช้ในการทำธุรกิจ.....	126,302	31,733	35,411	8,151	21,359	29,648	65,066	61,235	Business
ใช้ในการทำการเกษตร.....	73,782	814	25,654	19,212	22,523	5,579	17,965	55,817	Farming
อื่น ๆ.....	16,621	1,785	3,684	2,763	4,842	3,548	6,745	9,876	Others
<b>ประเภทหนี้สิน</b>									<b>Type of debt</b>
มีหนี้ในระบบอย่างเดียว.....	10,671,051	1,692,382	2,173,444	2,031,183	3,556,276	1,217,767	4,271,788	6,399,263	Having loan from formal sector only
มีหนี้นอกระบบอย่างเดียว.....	565,164	166,278	174,216	42,569	61,309	120,792	292,304	272,860	Having loan from informal sector only
มีหนี้ทั้งในและนอกระบบ.....	413,056	57,309	114,853	45,722	114,396	80,777	144,486	268,570	Having loan from both formal and informal sector

1/ นนทบุรี ปทุมธานี และสมุทรปราการ

1/ Including Nonthaburi, Pathum Thani and Samut Prakan.

2/ แต่ละครัวเรือนสามารถตอบวัตถุประสงค์ของการกู้ยืมได้มากกว่า 1 วัตถุประสงค์

2/ One household could report more than one purpose of borrowing

ตาราง 11 จำนวนหนี้สินเฉลี่ยต่อครัวเรือนทั้งสิ้น จำแนกตามวัตถุประสงค์ของการกู้ยืม ภาคและเขตการปกครอง

TABLE 11 AVERAGE AMOUNT OF DEBT PER HOUSEHOLD BY PURPOSES OF BORROWING, REGION AND AREA

วัตถุประสงค์ของการกู้ยืม	ทั่วราชอาณาจักร Whole kingdom	ภาค Region					เขตการปกครอง Area		Purpose of borrowing
		กทม. และ 3 จังหวัด <sup>1/</sup> Greater Bangkok <sup>1/</sup>	กลาง Central	เหนือ North	ตะวันออก ตะวันออกเฉียงเหนือ Northeast	ใต้ South	ในเขตเทศบาล Municipal area	นอกเขตเทศบาล Non-municipal area	
<b>จำนวนหนี้สินเฉลี่ยต่อครัวเรือนทั้งสิ้น (บาท).....</b>	<b>205,679</b>	<b>225,940</b>	<b>189,455</b>	<b>201,724</b>	<b>215,853</b>	<b>185,120</b>	<b>214,351</b>	<b>198,114</b>	<b>Average amount of debt per household (Baht)</b>
ใช้ซื้อ/เช่าซื้อบ้านและ/หรือที่ดิน.....	73,808	142,821	67,511	53,147	45,285	54,927	99,207	51,651	Purchase/hire purchase house and/or land
ใช้ในการศึกษา.....	3,154	2,218	1,742	3,453	3,288	6,532	3,266	3,056	Education
ใช้จ่ายอุปโภคบริโภคอื่น ๆ ในครัวเรือน....	78,204	68,489	82,866	64,042	93,499	74,767	77,536	78,786	Household consumption
ใช้ในการทำธุรกิจ.....	17,144	11,272	14,003	20,743	17,964	25,957	21,387	13,443	Business
ใช้ในการทำการเกษตร.....	32,379	811	23,070	58,913	54,568	20,672	11,722	50,399	Farming
อื่น ๆ.....	991	328	263	1,426	1,249	2,265	1,234	778	Others
<b>หนี้ในระบบ (บาท).....</b>	<b>202,075</b>	<b>222,456</b>	<b>185,336</b>	<b>199,907</b>	<b>211,797</b>	<b>180,690</b>	<b>210,838</b>	<b>194,430</b>	<b>Formal sector (Baht)</b>
ใช้ซื้อ/เช่าซื้อบ้านและ/หรือที่ดิน.....	73,303	142,181	67,086	52,767	44,763	54,366	98,636	51,202	Purchase/hire purchase house and/or land
ใช้ในการศึกษา.....	3,108	2,113	1,715	3,440	3,260	6,474	3,193	3,034	Education
ใช้จ่ายอุปโภคบริโภคอื่น ๆ ในครัวเรือน....	76,500	66,479	81,320	63,275	91,353	72,918	76,007	76,931	Household consumption
ใช้ในการทำธุรกิจ.....	16,376	10,731	12,649	20,510	17,562	24,367	20,313	12,941	Business
ใช้ในการทำการเกษตร.....	31,932	803	22,440	58,554	53,781	20,382	11,597	49,672	Farming
อื่น ๆ.....	856	150	127	1,361	1,078	2,183	1,092	650	Others
<b>หนี้นอกระบบ (บาท).....</b>	<b>3,604</b>	<b>3,484</b>	<b>4,118</b>	<b>1,817</b>	<b>4,056</b>	<b>4,430</b>	<b>3,513</b>	<b>3,684</b>	<b>Informal sector (Baht)</b>
ใช้ซื้อ/เช่าซื้อบ้านและ/หรือที่ดิน.....	505	640	424	380	522	561	571	449	Purchase/hire purchase house and/or land
ใช้ในการศึกษา.....	46	106	27	13	28	58	73	22	Education
ใช้จ่ายอุปโภคบริโภคอื่น ๆ ในครัวเรือน....	1,703	2,011	1,546	767	2,146	1,849	1,528	1,856	Household consumption
ใช้ในการทำธุรกิจ.....	768	541	1,354	233	402	1,590	1,074	502	Business
ใช้ในการทำการเกษตร.....	446	8	630	359	787	290	125	727	Farming
อื่น ๆ.....	135	178	137	65	171	82	142	129	Others

1/ นนทบุรี ปทุมธานี และสมุทรปราการ

1/ Including Nonthaburi, Pathum Thani and Samut Prakan.

ตาราง 12 จำนวนครัวเรือนที่เป็นหนี้ จำแนกตามวัตถุประสงค์ของการกู้ยืม ประเภทหนี้สิน และสถานะทางเศรษฐกิจสังคมของครัวเรือน

TABLE 12 NUMBER OF INDEBTED HOUSEHOLDS BY PURPOSES OF BORROWING, TYPE OF DEBT AND SOCIO-ECONOMIC CLASS

วัตถุประสงค์ของการกู้ยืม	รวมทั้งสิ้น Total	ผู้ถือครองทำการเกษตร/เพาะเลี้ยง Farm operators/culture			ผู้ประกอบการ ของตนเอง	ลูกจ้าง Employees					ผู้ไม่ได้ ปฏิบัติงาน เชิงเศรษฐกิจ	Purpose of borrowing
		ปลูกพืช/เลี้ยงสัตว์/เพาะเลี้ยง Plant/animal/culture		ประมง, ป่าไม้, ล่าสัตว์, หาของป่า, บริการทางการเกษตร	ที่ไม่ใช่การเกษตร for	ผู้จัดการ นักวิชาการ และ ผู้ปฏิบัติงานวิชาชีพ	คนงานเกษตร ป่าไม้ และ ประมง	คนงาน ด้านการขนส่ง และงานพื้นฐาน	เสมียน พนักงานขาย และ	ผู้ปฏิบัติงาน ในกระบวนการผลิต ก่อสร้างและเหมืองแร่	Econo- mically inactive	
		ส่วนใหญ่เป็น เจ้าของที่ดิน	ส่วนใหญ่ เช่าที่ดิน/ทำฟรี	Fishing, forestry, hunting, agricultural service	non-agricultural business	Professional, technician and manager	Labourers in agriculture and fishery	Labourers in logistics, transportation and basic work	Clerical, sales and service workers	Workers related to production, construction and mining		
		Mainly owning land	Mainly renting land /land occupied for free									
จำนวนครัวเรือนที่เป็นหนี้ทั้งสิ้น <sup>1/</sup> (ครัวเรือน).....	11,649,272	1,509,907	268,369	188,899	2,077,274	1,497,519	327,410	328,166	1,858,357	1,487,473	2,105,898	Total number of indebted households <sup>1/</sup> (household)
<b>หนี้ในระบบ</b>												
<b>Formal sector</b>												
ใช้ซื้อ/เช่าซื้อบ้านและ/หรือที่ดิน.....	1,577,114	82,988	7,802	6,332	286,516	519,622	15,002	17,465	274,216	192,755	174,415	Purchase/hire purchase house and/or land
ใช้ในการศึกษา.....	436,037	37,276	4,462	2,390	64,022	103,793	9,511	10,019	93,823	39,325	71,417	Education
ใช้จ่ายอุปโภคบริโภคอื่น ๆ ในครัวเรือน.....	7,685,762	762,989	101,140	124,293	1,319,506	1,114,421	224,656	232,079	1,395,347	1,136,226	1,275,105	Household consumption
ใช้ในการทำธุรกิจ.....	1,052,000	81,634	5,120	12,005	604,699	53,596	10,645	15,728	77,436	52,456	138,680	Business
ใช้ในการทำการเกษตร.....	3,357,905	1,036,285	228,061	74,540	295,033	164,268	71,799	90,662	250,834	233,207	913,216	Farming
อื่น ๆ.....	64,052	3,585	1,856	443	8,993	5,311	1,233	152	9,246	8,604	24,629	Others
<b>หนี้นอกระบบ</b>												
<b>Informal sector</b>												
ใช้ซื้อ/เช่าซื้อบ้านและ/หรือที่ดิน.....	29,537	1,497	1,372	46	4,915	1,975	1,175	531	9,508	4,390	4,126	Purchase/hire purchase house and/or land
ใช้ในการศึกษา.....	18,300	860	...	491	6,530	1,939	440	...	4,262	2,276	1,501	Education
ใช้จ่ายอุปโภคบริโภคอื่น ๆ ในครัวเรือน.....	741,613	43,636	6,843	15,016	136,126	39,705	57,825	37,420	181,683	139,508	83,852	Household consumption
ใช้ในการทำธุรกิจ.....	126,302	1,955	538	1,450	87,979	4,211	361	1,510	9,614	10,088	8,596	Business
ใช้ในการทำการเกษตร.....	73,782	18,660	11,114	4,143	4,408	1,081	5,016	3,097	3,515	5,108	17,640	Farming
อื่น ๆ.....	16,621	576	...	522	2,940	217	287	460	6,035	1,392	4,191	Others
<b>ประเภทหนี้สิน</b>												
<b>Type of debt</b>												
มีหนี้ในระบบอย่างเดียว.....	10,671,051	1,445,918	249,871	167,905	1,847,028	1,449,284	263,906	285,148	1,648,285	1,326,421	1,987,285	Having loan from formal sector only
มีหนี้นอกระบบอย่างเดียว.....	565,164	26,178	7,984	11,398	134,035	15,481	42,207	22,085	142,544	103,121	60,130	Having loan from informal sector only
มีหนี้ทั้งในและนอกระบบ.....	413,056	37,811	10,514	9,596	96,211	32,754	21,297	20,933	67,527	57,931	58,482	Having loan from both formal and informal sector

1/ แต่ละครัวเรือนสามารถตอบวัตถุประสงค์ของการกู้ยืมได้มากกว่า 1 วัตถุประสงค์  
หมายเหตุ : "..." ไม่มีข้อมูล

1/ One household could report more than one purpose of borrowing  
Remark : "..." is not available

ตาราง 13 จำนวนหนี้สินเฉลี่ยต่อครัวเรือนทั้งสิ้น จำแนกตามวัตถุประสงค์ของการกู้ยืม และสถานะทางเศรษฐกิจสังคมของครัวเรือน

TABLE 13 AVERAGE AMOUNT OF DEBT PER HOUSEHOLD BY PURPOSES OF BORROWING AND SOCIO-ECONOMIC CLASS

วัตถุประสงค์ของการกู้ยืม	รวมทั้งสิ้น Total	ผู้ถือครองทำการเกษตร/เพาะเลี้ยง Farm operators/culture			ผู้ประกอบการธุรกิจ ของตนเอง		ลูกจ้าง Employees				ผู้ไม่ได้ ปฏิบัติงาน เชิงเศรษฐกิจ Econo- mically inactive	Purpose of borrowing
		ปลูกพืช/เลี้ยงสัตว์/เพาะเลี้ยง Plant/animal/culture		ประมง, ป่าไม้, ล่าสัตว์, หางของป่า, บริการทางการเกษตร Fishing, forestry, hunting, agricultural service	ที่ไม่ใช่การเกษตร Entrepreneurs for non-agricultural business	ผู้จัดการ นักวิชาการ และ ผู้ปฏิบัติงานวิชาชีพ Professional, technician and manager	คนงานเกษตร ป่าไม้ และ ประมง Labourers in agriculture forestry and fishery	คนงาน ด้านการขนส่ง และงานพื้นฐาน Labourers in logistics, transportation and basic work	เสมียน พนักงานขาย และ ให้บริการ Clerical, sales and service workers	ผู้ปฏิบัติงาน ในกระบวนการผลิต ก่อสร้างและเหมืองแร่ Workers related to production, construction and mining		
		ส่วนใหญ่เป็น เจ้าของที่ดิน Mainly owning land	ส่วนใหญ่ เช่าที่ดิน/ทำฟรี Mainly renting land/land occupied for free									
จำนวนหนี้สินเฉลี่ยต่อครัวเรือนทั้งสิ้น (บาท).....	205,679	216,298	283,882	84,181	274,930	535,778	63,658	78,121	176,384	129,575	110,320	Average amount of debt per household (Baht)
ใช้ซื้อ/เช่าซื้อบ้านและ/หรือที่ดิน.....	73,808	26,542	7,839	4,099	88,400	288,005	4,970	18,744	70,091	57,058	26,373	Purchase/hire purchase house and/or land
ใช้ในการศึกษา.....	3,154	2,455	1,544	242	2,413	11,025	849	1,479	3,477	1,435	2,002	Education
ใช้จ่ายอุปโภคบริโภคอื่น ๆ ในครัวเรือน.....	78,204	56,297	53,654	41,972	95,955	196,672	32,162	38,074	84,269	57,125	46,456	Household consumption
ใช้ในการทำธุรกิจ.....	17,144	11,577	2,268	5,843	67,059	18,213	2,046	1,831	5,194	3,199	7,227	Business
ใช้ในการทำการเกษตร.....	32,379	118,741	217,910	31,928	20,498	19,759	23,373	17,921	12,821	10,401	26,506	Farming
อื่น ๆ.....	991	686	667	96	605	2,104	258	72	532	357	1,756	Others
<b>หนี้ในระบบ (บาท).....</b>	<b>202,075</b>	<b>214,245</b>	<b>261,713</b>	<b>80,462</b>	<b>268,344</b>	<b>532,678</b>	<b>60,421</b>	<b>75,359</b>	<b>172,741</b>	<b>126,915</b>	<b>108,366</b>	<b>Formal sector (Baht)</b>
ใช้ซื้อ/เช่าซื้อบ้านและ/หรือที่ดิน.....	73,303	26,269	7,140	4,072	87,499	287,627	4,882	18,692	69,013	56,757	26,100	Purchase/hire purchase house and/or land
ใช้ในการศึกษา.....	3,108	2,446	1,544	213	2,307	10,872	833	1,479	3,432	1,427	1,992	Education
ใช้จ่ายอุปโภคบริโภคอื่น ๆ ในครัวเรือน.....	76,500	55,315	44,803	40,384	93,518	194,740	29,886	35,675	82,057	55,850	45,721	Household consumption
ใช้ในการทำธุรกิจ.....	16,376	11,473	2,224	4,905	64,043	17,775	2,043	1,718	5,099	2,480	6,835	Business
ใช้ในการทำการเกษตร.....	31,932	118,072	205,335	30,882	20,455	19,590	22,584	17,727	12,717	10,161	26,276	Farming
อื่น ๆ.....	856	670	667	5	521	2,075	194	68	422	239	1,441	Others
<b>หนี้นอกระบบ (บาท).....</b>	<b>3,604</b>	<b>2,053</b>	<b>22,169</b>	<b>3,719</b>	<b>6,586</b>	<b>3,100</b>	<b>3,236</b>	<b>2,762</b>	<b>3,643</b>	<b>2,661</b>	<b>1,954</b>	<b>Informal sector (Baht)</b>
ใช้ซื้อ/เช่าซื้อบ้านและ/หรือที่ดิน.....	505	273	699	27	901	378	88	52	1,078	301	273	Purchase/hire purchase house and/or land
ใช้ในการศึกษา.....	46	9	...	29	106	153	16	...	45	8	10	Education
ใช้จ่ายอุปโภคบริโภคอื่น ๆ ในครัวเรือน.....	1,703	982	8,851	1,588	2,437	1,932	2,276	2,399	2,211	1,275	735	Household consumption
ใช้ในการทำธุรกิจ.....	768	104	44	939	3,016	438	3	114	95	718	392	Business
ใช้ในการทำการเกษตร.....	446	669	12,576	1,046	43	169	790	194	104	240	230	Farming
อื่น ๆ.....	135	17	...	91	84	29	64	3	110	119	315	Others

หมายเหตุ : "..." ไม่มีข้อมูล

Remark : "..." is not available

ตาราง 14 มูลค่าทรัพย์สินของครัวเรือน จำแนกตามประเภททรัพย์สิน และภาค

หน่วย : ล้านบาท

TABLE 14 VALUE OF HOUSEHOLD ASSETS BY TYPE OF ASSETS AND REGION

Unit : Million Baht

ประเภททรัพย์สิน	ทั่วราชอาณาจักร Whole kingdom	กทม. และ 3 จังหวัด <sup>1/</sup> Greater Bangkok <sup>1/</sup>	กลาง Central	เหนือ North	ตะวันออกเฉียงเหนือ Northeast	ตะวันออก East	ใต้ South	Type of assets
1. มูลค่าบ้าน ที่ดิน สิ่งปลูกสร้าง.....	30,897,978	7,533,205	5,679,199	4,677,580	8,486,009	4,521,985		1. Value of house/land/building
- ใช้เป็นที่อยู่อาศัย.....	19,367,972	7,123,653	3,547,352	2,755,052	3,788,369	2,153,546		- For living
- ใช้ประกอบธุรกิจของครัวเรือนและอื่น ๆ.....	11,530,006	409,552	2,131,847	1,922,528	4,697,640	2,368,439		- For business of households and others
2. มูลค่ายานพาหนะทุกประเภท (ยกเว้นจักรยาน).....	5,935,448	1,421,389	1,532,498	918,247	1,403,139	660,175		2. Value of vehicles (exclude bicycle)
3. มูลค่าสินทรัพย์ทางการเงินเพื่อการออม.....	3,915,088	1,710,260	721,672	513,500	612,875	356,781		3. Value of financial assets for saving
- สินทรัพย์ทางการเงิน								- Financial assets
(เช่น บัญชีเงินฝาก สลากออมสิน/ธกส. กบข. ฯลฯ).....	3,077,759	1,303,755	575,401	417,227	501,820	279,556		(saving account, saving bonds, etc)
- สินทรัพย์ทางการเงินเพื่อการลงทุน								- For investment purpose (bond,
(เช่น พันธบัตร/หุ้นกู้ ฯลฯ).....	264,421	203,408	15,802	13,788	21,768	9,655		debenture, etc.)
- สินทรัพย์อื่น ๆ (เช่น ทอง อัญมณี ฯลฯ).....	572,908	203,097	130,469	82,485	89,287	67,570		- For other purposes (gold, jewelry, etc.)

1/ นนทบุรี ปทุมธานี และสมุทรปราการ

1/ Including Nonthaburi, Pathum Thani and Samut Prakan.

ตาราง 15 มูลค่าทรัพย์สินของครัวเรือน จำแนกตามประเภททรัพย์สิน และสถานะทางเศรษฐกิจสังคมของครัวเรือน

หน่วย : ล้านบาท

TABLE 15 VALUE OF HOUSEHOLD ASSETS BY TYPE OF ASSETS AND SOCIO-ECONOMIC CLASS

Unit : Million Baht

ประเภททรัพย์สิน	รวมทั้งสิ้น Total	ผู้ถือครองทำการเกษตร/เพาะเลี้ยง			ผู้ประกอบการธุรกิจ			ลูกจ้าง			ผู้ไม่ได้ปฏิบัติงาน		Type of assets
		Farm operators/culture			ของตนเอง			Employees			เชิงเศรษฐกิจ		
		ปลูกพืช/เลี้ยงสัตว์/เพาะเลี้ยง		ประมง, ป่าไม้,	ที่ไม่ใช่การเกษตร	ผู้จัดการ	คนงานเกษตร	คนงาน	เสมียน	ผู้ปฏิบัติงาน	เชิงเศรษฐกิจ		
		Plant/animal/culture		ล่าสัตว์, หาของป่า,	Entrepreneurs	นักวิชาการ	ป่าไม้ และ	ด้านการขนส่ง	พนักงานขาย	ในกระบวนการผลิต	Econo-		
ส่วนใหญ่เป็น	ส่วนใหญ่	บริการทางการเกษตร	for	และ	ประมง	และงานพื้นฐาน	และ	ก่อสร้างและเหมืองแร่	mically				
เจ้าของที่ดิน	เช่าที่ดิน/ทำฟรี	Fishing, forestry,	non-agricultural	ผู้ประกอบการวิชาชีพ	Labourers in	Labourers in	ให้บริการ	Workers related	inactively				
Mainly	Mainly renting	hunting,	business	Professional,	agriculture	logistics,	Clerical, sales	to production,	inactively				
owning	land/land	agricultural		technician	forestry	transportation	and service	construction					
land	occupied for free	service		and manager	and fishery	and basic work	workers	and mining					
1. มูลค่าบ้าน ที่ดิน สิ่งปลูกสร้าง.....	30,897,978	6,300,149	505,696	240,777	5,345,558	5,263,105	333,355	343,617	2,851,808	1,696,639	8,017,272	1. Value of house/land/building	
- ใช้เป็นที่อยู่อาศัย.....	19,367,972	1,475,547	217,826	141,926	3,947,246	4,356,514	238,592	230,306	2,199,934	1,334,008	5,226,071	- For living	
- ใช้ประกอบธุรกิจของครัวเรือนและอื่น ๆ.....	11,530,006	4,824,602	287,870	98,851	1,398,312	906,591	94,763	113,311	651,874	362,631	2,791,201	- For business of households and others	
2. มูลค่ายานพาหนะทุกประเภท (ยกเว้นจักรยาน).....	5,935,448	709,578	164,928	57,370	1,444,021	1,311,194	62,336	56,502	746,463	496,995	886,061	2. Value of vehicles (exclude bicycle)	
3. มูลค่าสินทรัพย์ทางการเงินเพื่อการออม.....	3,915,088	295,092	38,886	14,689	661,326	1,166,975	20,041	21,777	339,275	170,244	1,186,783	3. Value of financial assets for saving	
- สินทรัพย์ทางการเงิน												- Financial assets	
(เช่น บัญชีเงินฝาก สลากออมสิน/ธกส. กบข. ฯลฯ).....	3,077,759	234,202	29,038	11,226	518,428	892,496	14,846	15,994	258,314	125,244	977,972	(saving account, saving bonds, etc)	
- สินทรัพย์ทางการเงินเพื่อการลงทุน												- For investment purpose (bond,	
(เช่น พันธบัตร/หุ้นกู้ ฯลฯ).....	264,421	8,308	343	167	15,520	141,958	426	63	12,303	2,701	82,632	debenture, etc.)	
- สินทรัพย์อื่น ๆ (เช่น ทอง อัญมณี ฯลฯ).....	572,908	52,582	9,505	3,296	127,378	132,521	4,769	5,720	68,658	42,299	126,179	- For other purposes (gold, jewelry, etc.)	

ตาราง 16 ร้อยละของครัวเรือน จำแนกตามประเภททรัพย์สิน มูลค่าทรัพย์สิน และภาค

TABLE 16 PERCENTAGE OF HOUSEHOLDS BY TYPE OF ASSETS, VALUE OF ASSETS AND REGION

ประเภททรัพย์สิน	ทั่วราชอาณาจักร	กทม. และ	กลาง	เหนือ	ตะวันออก	ใต้	Type of assets
	Whole kingdom	3 จังหวัด <sup>1/</sup> Greater Bangkok <sup>1/</sup>	Central	North	เฉียงเหนือ Northeast	South	
<b>มูลค่าทรัพย์สินของครัวเรือน</b>							
<b>บ้าน ที่ดิน สิ่งปลูกสร้าง</b>							
ใช้เป็นที่อยู่อาศัย.....	100.0	100.0	100.0	100.0	100.0	100.0	<b>Value of household assets</b> <b>House/land/building</b> <b>For living</b>
ต่ำกว่า 10,000 บาท.....	0.1	0.0	0.1	0.1	0.2	0.0	Less than 10,000 Baht
10,000 - 30,000 บาท.....	0.4	0.2	0.7	0.8	0.2	0.3	10,000 - 30,000 Baht
30,001 - 50,000 บาท.....	1.0	0.7	1.1	1.5	0.6	1.3	30,001 - 50,000 Baht
50,001 - 100,000 บาท.....	3.3	1.5	4.6	4.7	2.3	3.7	50,001 - 100,000 Baht
100,001 - 500,000 บาท.....	43.4	15.0	38.7	47.6	57.9	43.6	100,001 - 500,000 Baht
500,001 - 1,000,000 บาท.....	27.0	16.2	30.8	29.9	27.1	29.0	500,001 - 1,000,000 Baht
1,000,001 - 5,000,000 บาท.....	22.5	56.4	23.0	14.7	10.9	21.0	1,000,001 - 5,000,000 Baht
มากกว่า 5 ล้านบาท.....	2.3	10.0	1.1	0.9	0.7	1.1	More than 5 Million Baht
ใช้ประกอบธุรกิจของครัวเรือนและอื่น ๆ.....	100.0	100.0	100.0	100.0	100.0	100.0	<b>For business of households and others</b>
ต่ำกว่า 10,000 บาท.....	0.6	...	0.6	1.2	0.4	1.0	Less than 10,000 Baht
10,000 - 30,000 บาท.....	2.2	5.5	3.1	3.2	1.2	2.9	10,000 - 30,000 Baht
30,001 - 50,000 บาท.....	1.8	3.0	2.8	3.3	0.7	2.0	30,001 - 50,000 Baht
50,001 - 100,000 บาท.....	4.4	3.4	6.3	6.5	3.1	4.3	50,001 - 100,000 Baht
100,001 - 500,000 บาท.....	28.8	23.4	22.8	33.1	30.2	22.9	100,001 - 500,000 Baht
500,001 - 1,000,000 บาท.....	23.4	13.8	19.1	20.1	26.6	21.9	500,001 - 1,000,000 Baht
1,000,001 - 5,000,000 บาท.....	33.4	36.1	33.4	28.6	34.6	36.2	1,000,001 - 5,000,000 Baht
มากกว่า 5 ล้านบาท.....	5.5	14.8	12.0	3.9	3.4	8.9	More than 5 Million Baht

ยานพาหนะทุกประเภท (ยกเว้นจักรยาน).....	100.0	100.0	100.0	100.0	100.0	100.0	100.0	Vehicles (exclude bicycle)
ต่ำกว่า 10,000 บาท.....	5.4	1.0	4.7	7.1	7.2	6.7	6.7	Less than 10,000 Baht
10,000 - 30,000 บาท.....	25.9	18.9	22.8	26.3	30.6	30.3	30.3	10,000 - 30,000 Baht
30,001 - 50,000 บาท.....	11.0	10.3	11.8	10.5	11.2	11.0	11.0	30,001 - 50,000 Baht
50,001 - 100,000 บาท.....	7.6	4.6	7.8	8.9	8.2	8.3	8.3	50,001 - 100,000 Baht
100,001 - 500,000 บาท.....	30.4	37.8	29.9	30.8	26.6	28.4	28.4	100,001 - 500,000 Baht
500,001 - 1,000,000 บาท.....	14.8	21.0	17.3	12.2	11.5	11.9	11.9	500,001 - 1,000,000 Baht
1,000,001 - 5,000,000 บาท.....	4.8	6.1	5.5	4.1	4.6	3.5	3.5	1,000,001 - 5,000,000 Baht
มากกว่า 5 ล้านบาท.....	0.1	0.2	0.2	0.1	0.1	0.1	0.1	More than 5 Million Baht
<b>สินทรัพย์ทางการเงินเพื่อการออม.....</b>	<b>100.0</b>	<b>100.0</b>	<b>100.0</b>	<b>100.0</b>	<b>100.0</b>	<b>100.0</b>	<b>100.0</b>	<b>Financial assets for saving</b>
ต่ำกว่า 10,000 บาท.....	23.8	14.0	24.6	25.5	28.8	26.5	26.5	Less than 10,000 Baht
10,000 - 30,000 บาท.....	22.4	20.1	21.8	22.8	24.4	22.8	22.8	10,000 - 30,000 Baht
30,001 - 50,000 บาท.....	11.3	11.1	10.3	12.3	11.3	12.2	12.2	30,001 - 50,000 Baht
50,001 - 100,000 บาท.....	15.5	17.7	14.8	16.0	14.3	14.9	14.9	50,001 - 100,000 Baht
100,001 - 500,000 บาท.....	20.3	24.2	22.5	18.3	17.1	18.7	18.7	100,001 - 500,000 Baht
500,001 - 1,000,000 บาท.....	3.5	5.4	3.7	3.1	2.3	3.1	3.1	500,001 - 1,000,000 Baht
1,000,001 - 5,000,000 บาท.....	2.8	6.3	2.1	1.8	1.6	1.7	1.7	1,000,001 - 5,000,000 Baht
มากกว่า 5 ล้านบาท.....	0.4	1.3	0.2	0.2	0.1	0.2	0.2	More than 5 Million Baht

1/ นนทบุรี ปทุมธานี และสมุทรปราการ

หมายเหตุ : 1. "0.0" มีข้อมูลแต่น้อยกว่า 0.1

2. "..." ไม่มีข้อมูล

3. เฉพาะครัวเรือนที่รายงานการมีทรัพย์สินแต่ละประเภท

1/ Including Nonthaburi, Pathum Thani and Samut Prakan.

Remark : 1. "0" is assigned to the value less than 1

2. "..." is not available

3. Only households reported the possession of each type of assets

ตาราง 17 ร้อยละของครัวเรือน จำแนกตามประเภททรัพย์สิน มูลค่าทรัพย์สิน และสถานะทางเศรษฐกิจสังคมของครัวเรือน

TABLE 17 PERCENTAGE OF HOUSEHOLDS BY TYPE OF ASSETS, VALUE OF ASSETS AND SOCIO-ECONOMIC CLASS

ประเภททรัพย์สิน	รวมทั้งสิ้น Total	ผู้ถือครองทำการเกษตร/เพาะเลี้ยง Farm operators/culture		ผู้ประกอบการ ของตนเอง	ลูกจ้าง Employees					ผู้ไม่ได้ ปฏิบัติงาน	เชิงเศรษฐกิจ Econo- mically inactive	Type of assets		
		ปลูกพืช/เลี้ยงสัตว์/เพาะเลี้ยง Plant/animal/culture		ที่ไม่ใช่ การเกษตร	ผู้จัดการ นักวิชาการ และ ผู้ปฏิบัติงานวิชาชีพ	คนงานเกษตร ป่าไม้ และ ประมง	คนงาน ด้านการขนส่ง และงานพื้นฐาน	เสมียน พนักงานขาย และ ให้บริการ	ผู้ปฏิบัติงาน ในกระบวนการผลิต ก่อสร้างและเหมืองแร่	เชิงเศรษฐกิจ Econo- mically inactive				
		ส่วนใหญ่เป็น เจ้าของที่ดิน	ส่วนใหญ่ เช่าที่ดิน/ทำฟรี	บริการทางการเกษตร Fishing, for	Professional, agricultural technician and manager	Labourers in agriculture and forestry and fishery	Labourers in logistics, transportation and basic work	Clerical, sales and service workers	Workers related to production, construction and mining					
		Mainly owning land	Mainly renting land/land occupied for free	forestry,hunting, agricultural service	non- agricultural business									
<b>มูลค่าทรัพย์สินของครัวเรือน</b>														
<b>บ้าน ที่ดิน สิ่งปลูกสร้าง</b>														
ใช้เป็นที่อยู่อาศัย.....	100.0	100.0	100.0	100.0	100.0	100.0	100.0	100.0	100.0	100.0	100.0	100.0	<b>Value of household assets</b>	
													<b>House/land/building</b>	
													<b>For living</b>	
ต่ำกว่า 10,000 บาท.....	0.1	0.0	0.4	0.5	0.1	0.0	...	0.1	0.0	0.1	0.2	0.1	0.2	Less than 10,000 Baht
10,000 - 30,000 บาท.....	0.4	0.2	1.4	1.9	0.3	0.0	1.3	0.8	0.2	0.7	0.5	0.7	0.5	10,000 - 30,000 Baht
30,001 - 50,000 บาท.....	1.0	0.3	3.3	2.8	0.8	0.3	2.3	1.6	0.6	1.1	1.3	1.1	1.3	30,001 - 50,000 Baht
50,001 - 100,000 บาท.....	3.3	2.3	6.1	8.8	2.0	0.7	9.3	5.0	2.7	4.1	4.1	4.1	4.1	50,001 - 100,000 Baht
100,001 - 500,000 บาท.....	43.4	52.8	47.0	61.3	34.4	14.9	61.6	66.6	39.4	50.7	48.4	50.7	48.4	100,001 - 500,000 Baht
500,001 - 1,000,000 บาท.....	27.0	32.4	31.2	21.5	29.4	24.4	21.1	20.3	28.1	26.1	25.5	26.1	25.5	500,001 - 1,000,000 Baht
1,000,001 - 5,000,000 บาท.....	22.5	11.7	10.3	3.3	29.1	52.0	4.4	5.7	27.9	16.9	17.9	16.9	17.9	1,000,001 - 5,000,000 Baht
มากกว่า 5 ล้านบาท.....	2.3	0.4	0.3	...	4.0	7.8	...	...	1.1	0.3	2.1	0.3	2.1	More than 5 Million Baht
<b>ใช้ประกอบธุรกิจของครัวเรือนและอื่น ๆ.....</b>														
ต่ำกว่า 10,000 บาท.....	0.6	0.3	2.0	1.0	1.2	0.1	1.6	0.5	0.7	0.9	0.6	0.9	0.6	Less than 10,000 Baht
10,000 - 30,000 บาท.....	2.2	1.3	3.8	4.4	4.2	1.1	5.1	1.5	2.6	2.8	1.7	2.8	1.7	10,000 - 30,000 Baht
30,001 - 50,000 บาท.....	1.8	0.8	1.8	3.6	3.3	1.3	3.8	2.1	2.3	2.0	1.6	2.0	1.6	30,001 - 50,000 Baht
50,001 - 100,000 บาท.....	4.4	2.1	4.6	7.8	7.2	4.7	5.6	3.8	5.5	5.9	4.3	5.9	4.3	50,001 - 100,000 Baht
100,001 - 500,000 บาท.....	28.8	18.3	31.7	42.5	29.6	23.5	39.1	36.2	33.1	41.5	33.4	41.5	33.4	100,001 - 500,000 Baht
500,001 - 1,000,000 บาท.....	23.4	22.0	23.9	22.4	20.0	23.9	24.5	26.1	22.1	25.8	25.7	25.8	25.7	500,001 - 1,000,000 Baht
1,000,001 - 5,000,000 บาท.....	33.4	44.7	26.4	16.0	30.4	37.4	20.1	29.1	30.4	20.3	29.6	20.3	29.6	1,000,001 - 5,000,000 Baht
มากกว่า 5 ล้านบาท.....	5.5	10.6	5.9	2.4	4.1	8.1	0.2	0.7	3.4	0.9	3.1	0.9	3.1	More than 5 Million Baht

ยานพาหนะทุกประเภท (ยกเว้นจักรยาน).....	100.0	100.0	100.0	100.0	100.0	100.0	100.0	100.0	100.0	100.0	100.0	100.0	100.0	Vehicles (exclude bicycle)
ต่ำกว่า 10,000 บาท.....	5.4	3.9	5.5	14.4	2.7	0.7	12.2	9.7	3.1	5.1	10.5	10.5	10.5	Less than 10,000 Baht
10,000 - 30,000 บาท.....	25.9	22.6	16.6	39.7	17.5	7.0	43.0	43.8	26.1	32.0	35.5	35.5	35.5	10,000 - 30,000 Baht
30,001 - 50,000 บาท.....	11.0	9.7	9.1	12.9	8.0	5.3	14.6	15.1	15.5	15.6	10.3	10.3	10.3	30,001 - 50,000 Baht
50,001 - 100,000 บาท.....	7.6	10.6	11.3	6.9	5.8	3.6	10.6	10.1	8.6	10.6	6.2	6.2	6.2	50,001 - 100,000 Baht
100,001 - 500,000 บาท.....	30.4	33.6	33.3	16.6	38.2	41.1	14.3	17.5	31.8	23.0	24.9	24.9	24.9	100,001 - 500,000 Baht
500,001 - 1,000,000 บาท.....	14.8	13.8	15.9	6.2	19.7	29.9	4.6	3.5	12.4	11.8	10.0	10.0	10.0	500,001 - 1,000,000 Baht
1,000,001 - 5,000,000 บาท.....	4.8	5.7	7.5	3.4	8.0	12.2	0.7	0.4	2.4	1.7	2.6	2.6	2.6	1,000,001 - 5,000,000 Baht
มากกว่า 5 ล้านบาท.....	0.1	0.3	0.9	...	0.2	0.2	...	...	0.1	...	0.1	0.1	0.1	More than 5 Million Baht
<b>สินทรัพย์ทางการเงินเพื่อการออม.....</b>	<b>100.0</b>	<b>100.0</b>	<b>100.0</b>	<b>100.0</b>	<b>100.0</b>	<b>100.0</b>	<b>100.0</b>	<b>100.0</b>	<b>100.0</b>	<b>100.0</b>	<b>100.0</b>	<b>100.0</b>	<b>100.0</b>	<b>Financial assets for saving</b>
ต่ำกว่า 10,000 บาท.....	23.8	16.9	19.8	46.4	14.9	5.2	47.1	38.0	22.8	30.6	32.4	32.4	32.4	Less than 10,000 Baht
10,000 - 30,000 บาท.....	22.4	22.3	21.4	24.8	21.3	11.8	27.1	29.2	26.9	27.7	21.0	21.0	21.0	10,000 - 30,000 Baht
30,001 - 50,000 บาท.....	11.3	13.0	14.9	10.3	12.4	8.9	10.4	10.1	13.1	12.0	9.6	9.6	9.6	30,001 - 50,000 Baht
50,001 - 100,000 บาท.....	15.5	17.8	17.4	9.5	18.8	16.9	9.6	16.1	17.3	14.9	12.1	12.1	12.1	50,001 - 100,000 Baht
100,001 - 500,000 บาท.....	20.3	25.3	22.7	8.4	25.6	36.4	5.4	6.4	16.4	13.6	17.3	17.3	17.3	100,001 - 500,000 Baht
500,001 - 1,000,000 บาท.....	3.5	3.3	1.8	0.3	4.0	9.9	0.3	0.1	2.2	0.7	3.7	3.7	3.7	500,001 - 1,000,000 Baht
1,000,001 - 5,000,000 บาท.....	2.8	1.3	2.0	0.3	2.8	9.3	0.2	0.0	1.2	0.5	3.4	3.4	3.4	1,000,001 - 5,000,000 Baht
มากกว่า 5 ล้านบาท.....	0.4	0.2	...	...	0.3	1.7	...	...	0.1	0.0	0.5	0.5	0.5	More than 5 Million Baht

หมายเหตุ : 1. "0.0" มีข้อมูลแต่น้อยกว่า 0.1

2. "..." ไม่มีข้อมูล

3. เฉพาะครัวเรือนที่รายงานการมีทรัพย์สินแต่ละประเภท

Remark : 1. "0.0" is assigned to the value less than 0.1

2. "..." is not available

3. Only households reported the possession of each type of assets

## ตาราง 18 ร้อยละของครัวเรือน จำแนกตามลักษณะที่สำคัญของครัวเรือน และภาค

TABLE 18 PERCENTAGE OF HOUSEHOLDS BY MAJOR HOUSING CHARACTERISTICS AND REGION

ลักษณะที่สำคัญของครัวเรือน	ทั่วราชอาณาจักร Whole kingdom	กทม. และ 3 จังหวัด <sup>1/</sup> Greater Bangkok <sup>1/</sup>	กลาง Central	เหนือ North	ตะวันออก เฉียงเหนือ Northeast	ใต้ South	Major housing characteristics
<b>1. หัวหน้าครัวเรือน</b>							<b>1. Head of household</b>
เพศ.....	100.0	100.0	100.0	100.0	100.0	100.0	Sex
ชาย.....	58.9	60.8	57.9	60.0	57.7	58.7	Male
หญิง.....	41.1	39.2	42.1	40.0	42.3	41.3	Female
อายุ.....	100.0	100.0	100.0	100.0	100.0	100.0	Age
ต่ำกว่า 20 ปี.....	0.4	0.3	0.4	0.4	0.3	0.4	Under 20 Years
20 - 29 ปี.....	5.2	9.6	6.3	3.3	2.2	4.7	20 - 29 Years
30 - 39 ปี.....	10.9	15.8	13.6	6.7	5.6	14.2	30 - 39 Years
40 - 49 ปี.....	18.6	21.8	19.9	14.2	16.7	21.3	40 - 49 Years
50 - 59 ปี.....	25.3	22.7	25.1	24.9	28.3	24.7	50 - 59 Years
60 ปี ขึ้นไป.....	39.6	29.7	34.8	50.5	47.0	34.8	60 Years or more
สถานภาพสมรส.....	100.0	100.0	100.0	100.0	100.0	100.0	Marital status
โสด.....	12.6	22.8	14.6	8.5	6.6	10.0	Never married
สมรส.....	61.5	58.2	58.7	62.6	64.1	65.6	Married
ม่าย.....	18.1	10.8	17.2	21.6	23.1	16.9	Widowed
หย่า.....	3.7	4.3	3.8	4.0	3.1	3.2	Divorced
แยกกันอยู่.....	4.1	3.9	5.7	3.4	3.2	4.3	Separated

ระดับการศึกษาสูงสุดที่เรียนจบ.....	100.0	100.0	100.0	100.0	100.0	100.0	Level of completed education
ไม่เคยเรียน.....	4.5	2.4	4.5	9.8	2.3	5.2	Never attended school
ก่อนประถมศึกษาและประถมศึกษา.....	54.3	32.8	52.0	60.7	71.0	52.0	Pre - primary and primary education
มัธยมศึกษาตอนต้น/ตอนปลาย.....	21.4	27.6	23.4	16.4	16.6	24.0	Lower secondary/upper secondary education
อาชีวศึกษาและอนุปริญญา.....	7.1	12.4	8.5	4.6	3.2	7.1	Vocational or technical and post-secondary education
ปริญญาตรี.....	10.7	21.1	9.3	7.0	5.9	10.4	University/bachelor degree level
สูงกว่าปริญญาตรี.....	1.8	3.6	1.5	1.4	1.0	1.1	Postgraduate/master/doctoral degree level
การศึกษาอื่น ๆ.....	0.3	0.2	0.9	0.2	...	0.1	Other education

2. สมาชิกในครัวเรือน (รวมหัวหน้าครัวเรือน)

ขนาดของครัวเรือน (รวมคนรับใช้/ลูกจ้าง).....	100.0	100.0	100.0	100.0	100.0	100.0	Household size (include servants/employees)
1 - 2 คน.....	52.0	57.8	55.3	52.1	47.0	46.1	1 - 2 Persons
3 - 4 คน.....	35.1	33.0	32.5	35.9	38.0	36.4	3 - 4 Persons
5 - 7 คน.....	12.2	9.0	11.4	11.6	14.3	16.1	5 - 7 Persons
8 คนขึ้นไป.....	0.7	0.3	0.8	0.4	0.8	1.4	8 Persons or more

ขนาดของครัวเรือน (ไม่รวมคนรับใช้/ลูกจ้าง).....	100.0	100.0	100.0	100.0	100.0	100.0	Household size (exclude servants/employees)
1 - 2 คน.....	52.0	58.0	55.4	52.1	47.0	46.2	1 - 2 Persons
3 - 4 คน.....	35.1	32.9	32.4	35.9	38.0	36.4	3 - 4 Persons
5 - 7 คน.....	12.2	8.9	11.4	11.6	14.3	16.0	5 - 7 Persons
8 คนขึ้นไป.....	0.7	0.3	0.8	0.4	0.8	1.4	8 Persons or more

จำนวนผู้ทำงานหารายได้.....	100.0	100.0	100.0	100.0	100.0	100.0	Number of earners
ไม่มี.....	13.9	11.7	12.8	19.0	14.4	11.6	None
1 คน.....	33.6	42.8	37.6	29.3	25.8	32.8	1 Person
2 - 3 คน.....	48.1	43.1	45.4	47.5	53.8	50.8	2 - 3 Persons
4 คนขึ้นไป.....	4.3	2.4	4.1	4.2	6.0	4.8	4 Persons or more

จำนวนผู้พิการในครัวเรือน.....	100.0	100.0	100.0	100.0	100.0	100.0	Number of disability
ไม่มีผู้พิการ.....	91.6	96.3	93.4	88.4	88.6	91.4	None
1 คน.....	7.4	3.4	5.6	10.3	10.1	7.6	1 Person
2 - 3 คน.....	0.9	0.3	0.8	1.2	1.1	0.8	2 - 3 Persons
4 คนขึ้นไป.....	0.2	0.0	0.2	0.1	0.2	0.3	4 Persons or more

ตาราง 18 ร้อยละของครัวเรือน จำแนกตามลักษณะที่สำคัญของครัวเรือน และภาค (ต่อ)

TABLE 18 PERCENTAGE OF HOUSEHOLDS BY MAJOR HOUSING CHARACTERISTICS AND REGION (Contd.)

ลักษณะที่สำคัญของครัวเรือน	ทั่วราชอาณาจักร Whole kingdom	กทม. และ 3 จังหวัด <sup>1/</sup> Greater Bangkok <sup>1/</sup>	กลาง Central	เหนือ North	ตะวันออก เฉิงเหนือ Northeast	ใต้ South	Major housing characteristics
<b>สมาชิกที่มีสิทธิเบิกค่ารักษาพยาบาล</b>							<b>Received government/ State enterprise's welfare</b>
จากหน่วยงานราชการ/รัฐวิสาหกิจ.....	100.0	100.0	100.0	100.0	100.0	100.0	State enterprise's welfare
ไม่มี.....	87.2	86.8	87.6	86.5	88.3	86.1	None
มี.....	12.8	13.2	12.4	13.5	11.7	13.9	Have
<b>สมาชิกที่ได้รับบัตรประกันสุขภาพถ้วนหน้า (บัตรทอง).....</b>	<b>100.0</b>	<b>100.0</b>	<b>100.0</b>	<b>100.0</b>	<b>100.0</b>	<b>100.0</b>	<b>Received universal health coverage card</b>
ไม่มี.....	20.0	35.6	24.8	12.8	10.3	14.8	None
มี.....	80.0	64.4	75.2	87.2	89.7	85.2	Have
<b>สมาชิกที่มีบัตรรับรองสิทธิการรักษาพยาบาล ลูกจ้าง</b>							<b>Received Social Security section 33,39 (employee)</b>
ผู้ประกันตน (ประกันสังคม ม.33, 39).....	100.0	100.0	100.0	100.0	100.0	100.0	(employee)
ไม่มี.....	70.6	42.0	61.0	84.4	88.2	81.5	None
มี.....	29.4	58.0	39.0	15.6	11.8	18.5	Have
<b>สมาชิกที่มีบัตรรับรองสิทธิการรักษาพยาบาล</b>							<b>Received Social Security section 40 (self-employed or informal workers)</b>
ผู้ประกอบการอิสระ/แรงงานนอกระบบ (ประกันสังคม ม.40).....	100.0	100.0	100.0	100.0	100.0	100.0	(self-employed or informal workers)
ไม่มี.....	97.1	95.6	96.3	97.5	99.1	96.1	None
มี.....	2.9	4.4	3.7	2.5	0.9	3.9	Have
<b>สมาชิกที่มีบัตรประกันสุขภาพเอกชน.....</b>	<b>100.0</b>	<b>100.0</b>	<b>100.0</b>	<b>100.0</b>	<b>100.0</b>	<b>100.0</b>	<b>Received private health insurance</b>
ไม่มี.....	93.2	88.0	92.7	93.9	98.2	92.1	None
มี.....	6.8	12.0	7.3	6.1	1.8	7.9	Have
<b>สมาชิกที่ได้รับสวัสดิการจัดโดยนายจ้าง.....</b>	<b>100.0</b>	<b>100.0</b>	<b>100.0</b>	<b>100.0</b>	<b>100.0</b>	<b>100.0</b>	<b>Received welfare by employer</b>
ไม่มี.....	98.8	96.3	98.9	99.7	99.8	99.5	None
มี.....	1.2	3.7	1.1	0.3	0.2	0.5	Have
<b>สมาชิกที่ได้รับสวัสดิการด้านการรักษาพยาบาล (อื่น ๆ).....</b>	<b>100.0</b>	<b>100.0</b>	<b>100.0</b>	<b>100.0</b>	<b>100.0</b>	<b>100.0</b>	<b>Received health care benefits (others)</b>
ไม่มี.....	98.9	99.5	98.1	98.1	99.8	98.6	None
มี.....	1.1	0.5	1.9	1.9	0.2	1.4	Have

สมาชิกที่ได้รับเงินสงเคราะห์ เพื่อการยังชีพ							
สำหรับผู้สูงอายุ.....	100.0	100.0	100.0	100.0	100.0	100.0	Received social pension for the poor elderly
ไม่มี.....	58.0	68.2	62.8	46.6	51.0	62.4	None
มี.....	42.0	31.8	37.2	53.4	49.0	37.6	Have
สมาชิกที่ได้รับเงินสงเคราะห์สำหรับผู้พิการ.....							
ไม่มี.....	93.5	97.3	95.3	90.6	90.8	93.4	None
มี.....	6.5	2.7	4.7	9.4	9.2	6.6	Have
สมาชิกที่ได้รับอาหารกลางวัน/อาหารเสริมฟรี (นักเรียน)....							
ไม่มี.....	77.6	87.0	79.9	74.8	72.6	71.6	None
มี.....	22.4	13.0	20.1	25.2	27.4	28.4	Have
สมาชิกที่ได้รับทุนการศึกษาจากรัฐ.....							
ไม่มี.....	98.8	99.7	99.2	98.6	98.1	98.7	None
มี.....	1.2	0.3	0.8	1.4	1.9	1.3	Have
สมาชิกที่ได้รับบัตรสวัสดิการแห่งรัฐ (ผู้มีรายได้น้อย).....							
ไม่มี.....	59.0	86.4	73.0	40.9	35.9	59.8	None
มี.....	41.0	13.6	27.0	59.1	64.1	40.2	Have
สมาชิกที่ได้รับเงินอุดหนุนเพื่อการเลี้ยงดูเด็กแรกเกิด							
จนถึงอายุ 6 ขวบ.....	100.0	100.0	100.0	100.0	100.0	100.0	Received Child Support Grant from birth to 6 years (Department of Children and Youth)
ไม่มี.....	97.9	99.2	98.4	97.7	97.5	96.2	None
มี.....	2.1	0.8	1.6	2.3	2.5	3.8	Have
สมาชิกที่เข้าร่วมโครงการอื่น ๆ ของรัฐ.....							
ไม่เข้าร่วม.....	60.2	71.3	68.7	57.5	50.1	50.4	Other government funds Not participate
เข้าร่วม.....	39.8	28.7	31.3	42.5	49.9	49.6	Participate
สมาชิกที่กู้ยืมเงินโครงการเงินกู้เพื่อการศึกษาของรัฐ.....							
ไม่มี.....	99.0	99.1	99.3	98.8	99.3	97.7	Borrowed government loan for education None
มี.....	1.0	0.9	0.7	1.2	0.7	2.3	Have
สมาชิกที่กู้ยืมเงินโครงการธนาคารประชาชน							
เพื่อผู้ประกอบการอาชีพอิสระรายย่อย.....	100.0	100.0	100.0	100.0	100.0	100.0	Borrowed people bank
ไม่มี.....	99.5	99.9	99.8	98.6	99.4	99.6	None
มี.....	0.5	0.1	0.2	1.4	0.6	0.4	Have

ตาราง 18 ร้อยละของครัวเรือน จำแนกตามลักษณะที่สำคัญของครัวเรือน และภาค (ต่อ)

TABLE 18 PERCENTAGE OF HOUSEHOLDS BY MAJOR HOUSING CHARACTERISTICS AND REGION (Contd.)

ลักษณะที่สำคัญของครัวเรือน	ทั่วราชอาณาจักร Whole kingdom	กทม. และ 3 จังหวัด <sup>1/</sup> Greater Bangkok <sup>1/</sup>	กลาง Central	เหนือ North	ตะวันออกเฉียงเหนือ Northeast	ใต้ South	Major housing characteristics
สมาชิกที่กู้ยืมเงินกองทุนหมู่บ้าน/ชุมชนเมือง.....	100.0	100.0	100.0	100.0	100.0	100.0	Borrowed village fund scheme
ไม่มี.....	82.4	99.7	89.2	73.0	62.5	94.7	None
มี.....	17.6	0.3	10.8	27.0	37.5	5.3	Have
สมาชิกที่กู้ยืมเงินกองทุนอื่น ๆ ที่รัฐจัดให้กู้ยืม.....	100.0	100.0	100.0	100.0	100.0	100.0	Other government loan
ไม่มี.....	99.1	99.6	99.3	99.1	98.2	99.5	None
มี.....	0.9	0.4	0.7	0.9	1.8	0.5	Have
สมาชิกที่ใช้อินเทอร์เน็ต.....	100.0	100.0	100.0	100.0	100.0	100.0	Members who accessed to the internet
ไม่มี.....	16.1	4.5	14.3	23.6	23.3	13.6	None
มี.....	83.9	95.5	85.7	76.4	76.7	86.4	Have
<b>3. ที่อยู่อาศัย และสาธารณูปโภค</b>							<b>3. For living and public utility</b>
<b>ประเภทของที่อยู่อาศัย.....</b>	<b>100.0</b>	<b>100.0</b>	<b>100.0</b>	<b>100.0</b>	<b>100.0</b>	<b>100.0</b>	<b>Type of dwelling</b>
บ้านเดี่ยว.....	74.5	33.1	71.3	92.9	95.2	82.4	Detached house
ห้องแถว/ตึกแถว/อาคารพาณิชย์.....	12.9	22.7	20.3	4.7	3.5	13.6	Row house
ทาวน์เฮ้าส์/บ้านแฝด.....	6.8	22.9	6.2	0.6	0.4	2.1	Townhouse or twinhouse
ห้องชุด.....	5.0	17.8	2.1	1.7	0.8	1.7	Apartment or flat
ห้องภายในบ้าน.....	0.7	3.2	0.1	0.0	0.0	0.2	Room or rooms
ที่อยู่อาศัยชั่วคราว และอื่น ๆ.....	0.1	0.5	0.1	0.1	0.0	...	Improvised quarter and others
<b>ชนิดของวัสดุก่อสร้างที่อยู่อาศัย.....</b>	<b>100.0</b>	<b>100.0</b>	<b>100.0</b>	<b>100.0</b>	<b>100.0</b>	<b>100.0</b>	<b>Construction materials</b>
ตึก.....	65.0	84.9	70.5	48.9	47.4	79.1	Cement, brick or stone
ไม้.....	12.2	8.4	12.2	23.9	8.9	8.9	Wood
ครึ่งตึกครึ่งไม้.....	22.3	6.2	16.8	26.2	43.3	11.7	Brick and wood
วัสดุที่หาได้ตามท้องถิ่น.....	0.3	0.2	0.3	0.6	0.2	0.0	Local materials
วัสดุที่ใช้แล้ว และอื่น ๆ.....	0.3	0.4	0.2	0.4	0.2	0.3	Re-used materials and others

สถานภาพการครอบครองที่อยู่อาศัย.....	100.0	100.0	100.0	100.0	100.0	100.0	Occupancy status
เป็นเจ้าของบ้านและที่ดิน.....	73.9	47.2	67.7	84.4	92.3	78.2	Owns dwelling and land
เป็นเจ้าของบ้านแต่เช่าที่ดิน.....	2.6	3.5	2.9	4.4	0.8	1.3	Owns dwelling on rented land
บ้านเช่า.....	16.6	38.1	21.6	5.7	3.2	13.5	Rents
อยู่โดยไม่เสียค่าเช่า.....	7.0	11.2	7.8	5.5	3.6	7.1	Occupied rented free
ใช้ที่อยู่อาศัยบางส่วนทำธุรกิจ.....	100.0	100.0	100.0	100.0	100.0	100.0	Part of dwelling used for business
ไม่ใช้.....	84.2	87.9	85.1	79.8	81.7	87.4	No
ใช้.....	15.8	12.1	14.9	20.2	18.3	12.6	Yes
เชื้อเพลิงที่ใช้ในการปรุงอาหาร.....	100.0	100.0	100.0	100.0	100.0	100.0	Cooking fuel
ไม่มีการหุงต้ม.....	8.1	12.8	10.2	7.9	3.3	6.2	No cooking
ถ่าน.....	6.2	0.5	3.2	7.7	15.1	1.0	Charcoal
ไม้.....	6.5	0.1	0.9	11.9	15.8	0.9	Wood
น้ำมันก๊าด.....	0.2	0.1	0.1	0.2	0.3	0.2	Kerosene
แก๊ส.....	74.9	77.1	81.7	70.3	63.3	88.7	Gas
ไฟฟ้า.....	4.2	9.4	3.9	2.1	2.3	3.1	Electricity
อื่น ๆ.....	0.0	...	0.0	0.0	0.0	...	Others
น้ำดื่ม.....	100.0	100.0	100.0	100.0	100.0	100.0	Drinking water
น้ำดื่มบรรจุขวด/ตู้น้ำดื่มหยอดเหรียญ.....	75.2	54.6	82.3	68.0	88.6	79.9	Bottle-water/water-vending machine
น้ำประปาภายในบ้าน.....	2.6	0.3	2.0	7.9	0.7	4.3	Inside piped water-supply
น้ำบ่อ/บาดาลภายในบ้าน.....	0.9	...	0.4	2.0	0.5	2.6	Inside piped underground water
น้ำประปานอกบ้าน.....	0.1	...	0.0	0.1	0.1	0.2	Outside piped or public tap
น้ำบ่อ/บาดาลนอกบ้าน.....	0.8	0.1	0.2	0.5	0.5	4.3	Well or underground water
น้ำจากแม่น้ำ/ลำธาร/คลอง/น้ำตก/ภูเขา.....	0.3	...	0.1	1.3	0.0	0.5	River, stream etc.
น้ำฝน.....	4.3	0.1	5.2	4.6	7.5	2.7	Rain water
น้ำประปาผ่านการบำบัด (ต้ม/กรอง).....	15.8	45.0	9.9	15.4	2.1	5.2	Treated tap water (boiled/filtered)
อื่น ๆ.....	0.1	0.0	0.0	0.2	0.0	0.2	Others
การใช้น้ำ.....	100.0	100.0	100.0	100.0	100.0	100.0	Water supply
น้ำประปาภายในบ้าน.....	88.3	99.1	93.7	86.1	85.1	70.5	Inside piped water-supply
น้ำบ่อน้ำบาดาลภายในบ้าน.....	6.3	0.6	4.4	9.4	9.2	9.2	Inside piped underground water
น้ำประปานอกบ้าน.....	1.2	0.3	0.1	0.3	2.2	3.4	Outside piped or public tap
น้ำบ่อน้ำบาดาลนอกบ้าน.....	2.9	0.0	0.9	1.0	3.2	13.1	Well or underground water
น้ำจากแม่น้ำ/ลำธาร/คลอง/น้ำตก/ภูเขา.....	0.9	...	0.6	2.6	0.1	2.5	River, stream etc.
น้ำฝน.....	0.2	...	0.1	0.2	0.1	0.5	Rain water
น้ำประปาผ่านการบำบัด (ต้ม/กรอง).....	0.1	0.1	0.1	0.2	0.1	0.1	Treated tap water (boiled/filtered)
อื่น ๆ.....	0.1	...	0.1	0.1	0.0	0.7	Others

ตาราง 18 ร้อยละของครัวเรือน จำแนกตามลักษณะที่สำคัญของครัวเรือน และภาค (ต่อ)

TABLE 18 PERCENTAGE OF HOUSEHOLDS BY MAJOR HOUSING CHARACTERISTICS AND REGION (Contd.)

ลักษณะที่สำคัญของครัวเรือน	ทั่วราชอาณาจักร Whole kingdom	กทม. และ 3 จังหวัด <sup>1/</sup> Greater Bangkok <sup>1/</sup>	กลาง Central	เหนือ North	ตะวันออก เฉียงเหนือ Northeast	ใต้ South	Major housing characteristics
<b>การใช้ส้วม.....</b>	<b>100.0</b>	<b>100.0</b>	<b>100.0</b>	<b>100.0</b>	<b>100.0</b>	<b>100.0</b>	<b>Toilet facilities</b>
ไม่มีส้วม.....	0.2	0.1	0.2	0.2	0.1	0.6	No facility nearby
ส้วมแบบนั่งห้อยเท้า.....	53.8	83.7	60.0	51.0	32.9	38.6	Flush latrine
ส้วมแบบนั่งยอง.....	39.9	15.3	34.4	37.7	58.5	56.3	Squat
ส้วมแบบนั่งห้อยเท้าและส้วมแบบนั่งยอง.....	6.1	1.0	5.4	11.1	8.5	4.5	Bath flush and squat
ส้วมหลุม ถึง บ่อปลา ถ่ายลงแม่น้ำ ลำคลองหรือส้วมลักษณะอื่น ๆ.....	0.0	...	0.0	0.0	...	0.1	Pit/bucket/discharge into water/others
<b>วิธีการกำจัดขยะภายในครัวเรือน<sup>2/</sup></b>							<b>Method of getting rid of household garbage<sup>2/</sup></b>
เก็บรวบรวมให้พนักงานนำไปทิ้ง.....	74.9	99.0	82.2	63.8	59.9	66.7	Take to public cleansing services
เผา.....	29.9	0.6	21.2	37.7	49.3	44.2	Burn
ฝังกลบ.....	3.5	0.4	0.8	6.5	5.9	4.8	Bury
นำไปเลี้ยงสัตว์.....	0.2	...	0.4	0.3	0.1	0.0	Feed animals
ทำปุ๋ยหมัก.....	0.5	0.1	0.3	0.6	0.9	0.4	Fertilizer ferment
ทิ้งลงแม่น้ำ ลำคลอง ที่สาธารณะ และอื่น ๆ.....	2.7	0.8	0.8	6.6	4.1	1.1	Throwing in river, canal in public and others

1/ นนทบุรี ปทุมธานี และสมุทรปราการ

2/ แต่ละครัวเรือนสามารถตอบได้มากกว่า 1 วิธี

หมายเหตุ : 1. "0.0" มีข้อมูลแต่น้อยกว่า 0.1

2. "..." ไม่มีข้อมูล

1/ Including Nonthaburi, Pathum Thani and Samut Prakan.

2/ Households may report more than 1 method

Remark : 1. "0.0" is assigned to the value less than 0.1

2. "..." is not available

ตาราง 19 ร้อยละของครัวเรือน จำแนกตามลักษณะที่สำคัญของครัวเรือน และสถานะทางเศรษฐกิจสังคมของครัวเรือน

TABLE 19 PERCENTAGE OF HOUSEHOLDS BY MAJOR HOUSING CHARACTERISTICS AND SOCIO-ECONOMIC CLASS

ลักษณะที่สำคัญของครัวเรือน	รวมทั้งสิ้น	ผู้ถือครองทำการเกษตร/เพาะเลี้ยง			ผู้ประกอบการ		ลูกจ้าง				ผู้ไม่ได้ปฏิบัติงานเชิงเศรษฐกิจ	
		Farm operators/culture			ของตนเอง		Employees				Economic	
		ปลูกพืช/เลี้ยงสัตว์/เพาะเลี้ยง	ประมง, ป่าไม้,	ที่ไม่ใช่	ผู้จัดการ	คนงานเกษตร	คนงาน	เสมียน	ผู้ปฏิบัติงาน	เชิงเศรษฐกิจ	Major housing characteristics	
		Plant/animal/culture	ล่าสัตว์, หาของป่า,	การเกษตร	นักวิชาการ	ป่าไม้ และ	ด้านการขนส่ง	พนักงานขาย	ในกระบวนการผลิต	Economic	Major housing characteristics	
Total		ส่วนใหญ่เป็น	ส่วนใหญ่	บริการทางการเกษตร	Entrepreneurs	และ	ประมง	และงานพื้นฐาน	ให้บริการ	ก่อสร้างและเหมืองแร่	inactive	
		เจ้าของที่ดิน	เช่าที่ดิน/ทำฟรี	Fishing, forestry, hunting, agricultural	for non-agricultural business	ผู้ปฏิบัติงานวิชาชีพ	Labourers in agriculture forestry and fishery	Labourers in logistics, transportation and basic work	ให้บริการ	Workers related to production, construction and mining		
		Mainly owning land	Mainly renting land/land occupied for free	service		Professional, technician and manager			Clerical, sales and service workers			

1. หัวหน้าครัวเรือน													
												1. Head of household	
เพศ.....	100.0	100.0	100.0	100.0	100.0	100.0	100.0	100.0	100.0	100.0	100.0	100.0	Sex
ชาย.....	58.9	68.5	73.8	64.9	59.2	57.7	64.4	61.4	58.6	66.8	49.6	50.4	Male
หญิง.....	41.1	31.5	26.2	35.1	40.8	42.3	35.6	38.6	41.4	33.2	50.4	50.4	Female
อายุ.....	100.0	100.0	100.0	100.0	100.0	100.0	100.0	100.0	100.0	100.0	100.0	100.0	Age
ต่ำกว่า 20 ปี.....	0.4	0.0	...	0.5	0.0	...	0.2	0.9	0.3	0.2	0.9	0.9	Under 20 Years
20 - 29 ปี.....	5.2	0.7	1.4	2.7	2.8	6.2	5.1	7.4	10.5	10.4	2.3	2.3	20 - 29 Years
30 - 39 ปี.....	10.9	5.2	9.0	7.6	10.6	15.5	14.3	14.0	17.7	19.9	2.1	2.1	30 - 39 Years
40 - 49 ปี.....	18.6	17.4	22.4	19.3	24.6	22.6	25.8	22.1	22.2	25.9	6.3	6.3	40 - 49 Years
50 - 59 ปี.....	25.3	34.8	33.5	37.6	30.0	28.8	29.0	28.1	25.6	23.7	15.8	15.8	50 - 59 Years
60 ปี ขึ้นไป.....	39.6	41.9	33.6	32.4	31.9	26.9	25.7	27.7	23.7	19.9	72.7	72.7	60 Years or more
สถานภาพสมรส.....	100.0	100.0	100.0	100.0	100.0	100.0	100.0	100.0	100.0	100.0	100.0	100.0	Marital status
โสด.....	12.6	4.2	3.0	7.1	9.2	20.7	8.0	15.2	19.0	17.9	9.2	9.2	Never married
สมรส.....	61.5	74.6	81.2	62.3	67.7	63.1	66.5	55.8	57.3	63.2	52.6	52.6	Married
ม่าย.....	18.1	15.8	11.0	18.1	13.9	11.0	14.8	17.7	13.9	11.0	31.7	31.7	Widowed
หย่า.....	3.7	2.6	2.1	5.3	4.4	3.2	4.4	4.2	4.6	3.4	3.3	3.3	Divorced
แยกกันอยู่.....	4.1	2.8	2.7	7.2	4.8	2.1	6.3	7.1	5.2	4.6	3.3	3.3	Separated

ตาราง 19 ร้อยละของครัวเรือน จำแนกตามลักษณะที่สำคัญของครัวเรือน และสถานะทางเศรษฐกิจสังคมของครัวเรือน (ต่อ)

TABLE 19 PERCENTAGE OF HOUSEHOLDS BY MAJOR HOUSING CHARACTERISTICS AND SOCIO-ECONOMIC CLASS (Contd.)

ลักษณะที่สำคัญของครัวเรือน	รวมทั้งสิ้น	ผู้ถือครองทำการเกษตร/เพาะเลี้ยง		ผู้ประกอบการ		ลูกจ้าง				ผู้ไม่ได้ปฏิบัติงาน		Major housing characteristics
		Farm operators/culture		ของตนเอง		Employees				เชิงเศรษฐกิจ		
		ปลูกพืช/เลี้ยงสัตว์/เพาะเลี้ยง	ประมง, ป่าไม้,	ที่ไม่ใช่	ผู้จัดการ	คนงานเกษตร	คนงาน	เสมียน	ผู้ปฏิบัติงาน	Econo- mically inactive		
		Plant/animal/culture	ล่าสัตว์, หาของป่า,	การเกษตร	นักวิชาการ	ป่าไม้ และ	ด้านการขนส่ง	พนักงานขาย	ในกระบวนการผลิต			
ส่วนใหญ่เป็นเจ้าของที่ดิน	ส่วนใหญ่เช่าที่ดิน/ทำฟรี	บริการทางการเกษตร	Entrepreneurs for	และ	ประมง	และงานพื้นฐาน	และ	ก่อสร้างและเหมืองแร่	Major housing characteristics			
Mainly owning land	Mainly renting land/land occupied for free	Fishing, forestry,hunting, agricultural service	non-agricultural business	Professional, technician and manager	และ	และงานพื้นฐาน	และ	ก่อสร้างและเหมืองแร่				
ระดับการศึกษาสูงสุดที่เรียนจบ.....	100.0	100.0	100.0	100.0	100.0	100.0	100.0	100.0	100.0	100.0	100.0	Level of completed education
ไม่เคยเรียน.....	4.5	3.0	12.9	13.9	2.7	0.9	10.7	7.2	2.9	5.9	5.8	Never attended school
ก่อนประถมศึกษาและประถมศึกษา.....	54.3	74.0	63.4	71.3	51.0	19.0	70.1	67.3	42.5	53.0	66.6	Pre-primary and primary education
มัธยมศึกษาตอนต้น/ตอนปลาย.....	21.4	17.6	20.6	12.4	26.7	14.9	16.2	20.3	32.1	28.3	13.4	Lower secondary/upper secondary education
อาชีวศึกษาและอนุปริญญา.....	7.1	2.9	2.1	1.6	9.7	10.1	2.2	3.3	11.0	9.0	4.1	Vocational or technical and post-secondary education
ปริญญาตรี.....	10.7	2.3	1.1	0.3	9.3	43.6	0.7	0.9	10.7	2.6	8.7	University/bachelor degree level
สูงกว่าปริญญาตรี.....	1.8	0.2	...	...	0.5	11.4	0.0	0.0	0.5	0.1	1.3	Postgraduate/master/doctoral degree level
การศึกษ้อื่น ๆ.....	0.3	0.0	...	0.4	0.1	0.1	0.2	1.0	0.4	1.1	0.1	Other education
<b>2. สมาชิกในครัวเรือน (รวมหัวหน้าครัวเรือน)</b>												<b>2. Member of household (include head of household)</b>
ขนาดของครัวเรือน (รวมคนรับใช้/ลูกจ้าง).....	100.0	100.0	100.0	100.0	100.0	100.0	100.0	100.0	100.0	100.0	100.0	Household size (include servants/employees)
1 - 2 คน.....	52.0	40.6	38.0	48.2	44.9	43.7	43.0	50.6	50.6	51.0	67.9	1 - 2 Persons
3 - 4 คน.....	35.1	44.0	42.3	37.2	39.3	42.5	40.9	34.5	34.8	33.8	25.7	3 - 4 Persons
5 - 7 คน.....	12.2	14.9	18.9	14.2	14.8	13.2	14.8	13.8	13.9	14.2	6.2	5 - 7 Persons
8 คนขึ้นไป.....	0.7	0.5	0.8	0.4	1.0	0.6	1.4	1.2	0.7	1.0	0.3	8 Persons or more
ขนาดของครัวเรือน (ไม่รวมคนรับใช้/ลูกจ้าง).....	100.0	100.0	100.0	100.0	100.0	100.0	100.0	100.0	100.0	100.0	100.0	Household size (exclude servants/employees)
1 - 2 คน.....	52.0	40.6	38.0	48.2	44.9	43.9	43.0	50.6	50.7	51.0	68.0	1 - 2 Persons
3 - 4 คน.....	35.1	44.0	42.3	37.2	39.3	42.5	40.9	34.5	34.8	33.8	25.5	3 - 4 Persons
5 - 7 คน.....	12.2	14.9	18.9	14.2	14.8	13.0	14.8	13.8	13.9	14.2	6.2	5 - 7 Persons
8 คนขึ้นไป.....	0.7	0.5	0.8	0.4	1.0	0.6	1.4	1.2	0.7	1.0	0.3	8 Persons or more
จำนวนผู้ทำงานหารายได้.....	100.0	100.0	100.0	100.0	100.0	100.0	100.0	100.0	100.0	100.0	100.0	Number of earners
ไม่มี.....	13.9	...	...	...	0.0	...	...	...	0.1	0.0	54.5	None
1 คน.....	33.6	22.7	18.9	39.0	34.6	45.1	35.9	42.8	45.6	39.8	21.1	1 Person
2 - 3 คน.....	48.1	70.6	74.0	56.1	59.4	50.2	59.8	51.1	49.4	54.8	23.6	2 - 3 Persons
4 คนขึ้นไป.....	4.3	6.8	7.1	4.9	6.1	4.7	4.3	6.2	4.9	5.4	0.8	4 Persons or more

จำนวนผู้พิการในครัวเรือน .....	100.0	100.0	100.0	100.0	100.0	100.0	100.0	100.0	100.0	100.0	100.0	100.0	Number of disability
ไม่มีผู้พิการ.....	91.6	91.3	94.2	90.9	93.4	95.7	92.0	93.7	93.9	94.4	94.4	85.8	None
1 คน.....	7.4	7.7	5.5	7.8	6.0	3.9	7.1	4.4	5.2	4.7	12.7	12.7	1 Person
2 - 3 คน.....	0.9	0.9	0.1	0.6	0.6	0.3	0.6	1.7	0.6	0.8	1.5	1.5	2 - 3 Persons
4 คนขึ้นไป.....	0.2	0.1	0.2	0.7	0.1	0.1	0.3	0.2	0.3	0.1	0.1	0.1	4 Persons or more
สมาชิกที่มีสิทธิเบิกค่ารักษาพยาบาล													Received government/ State enterprise's welfare
จากหน่วยงานราชการ/รัฐวิสาหกิจ.....	100.0	100.0	100.0	100.0	100.0	100.0	100.0	100.0	100.0	100.0	100.0	100.0	None
ไม่มี.....	87.2	93.5	95.2	98.5	94.8	60.4	98.6	97.1	88.3	97.7	81.6	81.6	None
มี.....	12.8	6.5	4.8	1.5	5.2	39.6	1.4	2.9	11.7	2.3	18.4	18.4	Have
สมาชิกที่ได้รับบัตรประกันสุขภาพถ้วนหน้า (บัตรทอง).....	100.0	100.0	100.0	100.0	100.0	100.0	100.0	100.0	100.0	100.0	100.0	100.0	Received universal health coverage card
ไม่มี.....	20.0	3.3	2.5	2.3	6.0	47.9	7.4	15.2	33.3	31.2	13.8	13.8	None
มี.....	80.0	96.7	97.5	97.7	94.0	52.1	92.6	84.8	66.7	68.8	86.2	86.2	Have
สมาชิกที่มีบัตรรับรองสิทธิการรักษาพยาบาล ลูกจ้าง													Received Social Security section 33, 39 (employee)
ผู้ประกันตน (ประกันสังคม ม.33, 39).....	100.0	100.0	100.0	100.0	100.0	100.0	100.0	100.0	100.0	100.0	100.0	100.0	None
ไม่มี.....	70.6	95.0	93.9	95.9	84.9	38.1	93.0	71.2	37.8	42.5	94.9	94.9	None
มี.....	29.4	5.0	6.1	4.1	15.1	61.9	7.0	28.8	62.2	57.5	5.1	5.1	Have
สมาชิกที่มีบัตรรับรองสิทธิการรักษาพยาบาล													Received Social Security section 40 (self-employed or informal workers)
ผู้ประกอบการอาชีพอิสระ/แรงงานนอกระบบ (ประกันสังคม ม.40).....	100.0	100.0	100.0	100.0	100.0	100.0	100.0	100.0	100.0	100.0	100.0	100.0	None
ไม่มี.....	97.1	97.5	96.0	98.5	93.8	98.2	96.1	97.3	96.2	97.9	98.7	98.7	None
มี.....	2.9	2.5	4.0	1.5	6.2	1.8	3.9	2.7	3.8	2.1	1.3	1.3	Have
สมาชิกที่มีบัตรประกันสุขภาพเอกชน.....	100.0	100.0	100.0	100.0	100.0	100.0	100.0	100.0	100.0	100.0	100.0	100.0	Received private health insurance
ไม่มี.....	93.2	94.2	95.1	97.3	89.3	85.4	95.2	96.0	94.4	96.0	95.6	95.6	None
มี.....	6.8	5.8	4.9	2.7	10.7	14.6	4.8	4.0	5.6	4.0	4.4	4.4	Have
สมาชิกที่ได้รับสวัสดิการจัดโดยนายจ้าง.....	100.0	100.0	100.0	100.0	100.0	100.0	100.0	100.0	100.0	100.0	100.0	100.0	Received welfare by employer
ไม่มี.....	98.8	99.9	99.7	100.0	99.7	94.9	99.7	99.1	98.2	98.1	99.9	99.9	None
มี.....	1.2	0.1	0.3	...	0.3	5.1	0.3	0.9	1.8	1.9	0.1	0.1	Have
สมาชิกที่ได้รับสวัสดิการด้านการรักษาพยาบาล (อื่น ๆ).....	100.0	100.0	100.0	100.0	100.0	100.0	100.0	100.0	100.0	100.0	100.0	100.0	Received health care benefits (others)
ไม่มี.....	98.9	99.0	97.9	98.6	98.6	98.5	97.9	99.3	98.9	99.2	99.3	99.3	None
มี.....	1.1	1.0	2.1	1.4	1.4	1.5	2.1	0.7	1.1	0.8	0.7	0.7	Have
สมาชิกที่ได้รับเงินสงเคราะห์ เพื่อการยังชีพ													Received social pension for the poor elderly
สำหรับผู้สูงอายุ.....	100.0	100.0	100.0	100.0	100.0	100.0	100.0	100.0	100.0	100.0	100.0	100.0	None
ไม่มี.....	58.0	52.5	61.0	63.4	62.3	68.8	70.1	68.2	72.4	76.0	31.8	31.8	None
มี.....	42.0	47.5	39.0	36.6	37.7	31.2	29.9	31.8	27.6	24.0	68.2	68.2	Have
สมาชิกที่ได้รับเงินสงเคราะห์สำหรับผู้พิการ.....	100.0	100.0	100.0	100.0	100.0	100.0	100.0	100.0	100.0	100.0	100.0	100.0	Received social assistant for disability
ไม่มี.....	93.5	93.2	94.9	93.7	94.8	97.2	93.9	95.4	95.5	96.0	88.4	88.4	None
มี.....	6.5	6.8	5.1	6.3	5.2	2.8	6.1	4.6	4.5	4.0	11.6	11.6	Have
สมาชิกที่ได้รับอาหารกลางวัน/อาหารเสริมฟรี (นักเรียน).....	100.0	100.0	100.0	100.0	100.0	100.0	100.0	100.0	100.0	100.0	100.0	100.0	Received free school lunch/supplementary food
ไม่มี.....	77.6	72.5	63.9	71.8	73.9	81.0	69.6	77.7	78.7	77.1	82.1	82.1	None
มี.....	22.4	27.5	36.1	28.2	26.1	19.0	30.4	22.3	21.3	22.9	17.9	17.9	Have

ตาราง 19 ร้อยละของครัวเรือน จำแนกตามลักษณะที่สำคัญของครัวเรือน และสถานะทางเศรษฐกิจสังคมของครัวเรือน (ต่อ)

TABLE 19 PERCENTAGE OF HOUSEHOLDS BY MAJOR HOUSING CHARACTERISTICS AND SOCIO-ECONOMIC CLASS (Contd.)

ลักษณะที่สำคัญของครัวเรือน	รวมทั้งสิ้น Total	ผู้ถือครองทำการเกษตร/เพาะเลี้ยง			ผู้ประกอบการธุรกิจ		ลูกจ้าง				ผู้ไม่ได้ปฏิบัติงาน		Major housing characteristics
		Farm operators/culture			ของตนเอง		Employees				เชิงเศรษฐกิจ		
		ปลูกพืช/เลี้ยงสัตว์/เพาะเลี้ยง		ประมง, ป่าไม้,	ที่ไม่ใช่	ผู้จัดการ	คนงานเกษตร	คนงาน	เสมียน	ผู้ปฏิบัติงาน	Econo- mically inactive		
		Plant/animal/culture	ล่าสัตว์, หาของป่า,	การเกษตร	นักวิชาการ	ป่าไม้ และ	ด้านการขนส่ง	พนักงานขาย	ในกระบวนการผลิต				
		ส่วนใหญ่เป็น	ส่วนใหญ่	บริการทางการเกษตร	Entrepreneurs	และ	ประมง	และงานพื้นฐาน	และ	ก่อสร้างและเหมืองแร่			
		เจ้าของที่ดิน	เช่าที่ดิน/ทำฟรี	Fishing, forestry, hunting, agricultural service	for non-agricultural business	ผู้ปฏิบัติงานวิชาชีพ	Labourers in agriculture and forestry and fishery	Labourers in logistics, transportation and basic work	ให้บริการ	Workers related to production, construction and mining			
		Mainly owning land	Mainly renting land/land occupied for free			Professional, technician and manager			Clerical, sales and service workers				
สมาชิกที่ได้รับทุนการศึกษาจากรัฐ.....	100.0	100.0	100.0	100.0	100.0	100.0	100.0	100.0	100.0	100.0	100.0	Received government's scholarship	
ไม่มี.....	98.8	98.4	98.1	98.1	99.0	99.4	99.1	98.6	98.9	98.9	98.8	None	
มี.....	1.2	1.6	1.9	1.9	1.0	0.6	0.9	1.4	1.1	1.1	1.2	Have	
สมาชิกที่ได้รับบัตรสวัสดิการแห่งรัฐ (ผู้มีรายได้น้อย).....	100.0	100.0	100.0	100.0	100.0	100.0	100.0	100.0	100.0	100.0	100.0	Received welfare government card	
ไม่มี.....	59.0	44.1	36.9	33.9	66.1	83.3	44.0	47.1	70.4	65.4	45.9	None	
มี.....	41.0	55.9	63.1	66.1	33.9	16.7	56.0	52.9	29.6	34.6	54.1	Have	
สมาชิกที่ได้รับเงินอุดหนุนเพื่อการเลี้ยงดูเด็กแรกเกิด												Received Child Support Grant from birth to 6 years (Department of Children and Youth)	
จนถึงอายุ 6 ขวบ.....	100.0	100.0	100.0	100.0	100.0	100.0	100.0	100.0	100.0	100.0	100.0		
ไม่มี.....	97.9	97.7	95.7	97.4	98.0	98.5	96.0	97.8	97.9	97.9	98.2	None	
มี.....	2.1	2.3	4.3	2.6	2.0	1.5	4.0	2.2	2.1	2.1	1.8	Have	
สมาชิกที่เข้าร่วมโครงการอื่น ๆ ของรัฐ.....	100.0	100.0	100.0	100.0	100.0	100.0	100.0	100.0	100.0	100.0	100.0	Other government funds	
ไม่เข้าร่วม.....	60.2	42.7	53.5	61.1	60.5	66.3	61.4	63.5	62.6	63.0	61.0	Not participate	
เข้าร่วม.....	39.8	57.3	46.5	38.9	39.5	33.7	38.6	36.5	37.4	37.0	39.0	Participate	
สมาชิกที่ยืมเงินโครงการเงินกู้เพื่อการศึกษาของรัฐ.....	100.0	100.0	100.0	100.0	100.0	100.0	100.0	100.0	100.0	100.0	100.0	Borrowed government loan for education	
ไม่มี.....	99.0	99.1	99.4	99.4	99.1	97.8	99.2	99.2	98.9	99.3	99.2	None	
มี.....	1.0	0.9	0.6	0.6	0.9	2.2	0.8	0.8	1.1	0.7	0.8	Have	
สมาชิกที่ยืมเงินโครงการธนาคารประชาชน												Borrowed people bank	
เพื่อผู้ประกอบการรายย่อย.....	100.0	100.0	100.0	100.0	100.0	100.0	100.0	100.0	100.0	100.0	100.0		
ไม่มี.....	99.5	98.8	97.2	99.5	99.1	99.8	99.6	99.5	99.7	99.9	99.7	None	
มี.....	0.5	1.2	2.8	0.5	0.9	0.2	0.4	0.5	0.3	0.1	0.3	Have	
สมาชิกที่ยืมเงินกองทุนหมู่บ้าน/ชุมชนเมือง.....	100.0	100.0	100.0	100.0	100.0	100.0	100.0	100.0	100.0	100.0	100.0	Borrowed village fund scheme	
ไม่มี.....	82.4	64.1	56.1	70.3	85.1	92.5	82.2	77.9	89.2	85.8	80.6	None	
มี.....	17.6	35.9	43.9	29.7	14.9	7.5	17.8	22.1	10.8	14.2	19.4	Have	
สมาชิกที่ยืมเงินกองทุนอื่น ๆ ที่รัฐจัดให้ยืม.....	100.0	100.0	100.0	100.0	100.0	100.0	100.0	100.0	100.0	100.0	100.0	Other government loan	
ไม่มี.....	99.1	98.1	98.0	99.1	99.1	98.9	98.7	99.4	99.4	99.4	99.2	None	
มี.....	0.9	2.0	2.0	0.9	0.9	1.1	1.3	0.6	0.6	0.6	0.8	Have	
สมาชิกที่ใช้อินเทอร์เน็ต.....	100.0	100.0	100.0	100.0	100.0	100.0	100.0	100.0	100.0	100.0	100.0	Members who accessed to the internet	
ไม่มี.....	16.1	18.7	21.0	30.3	7.5	0.4	19.3	16.1	3.3	6.6	38.1	None	
มี.....	83.9	81.3	79.0	69.7	92.5	99.6	80.7	83.9	96.7	93.4	61.9	Have	

3. ที่อยู่อาศัย และสาธารณูปโภค

3. For living and public utility

<b>ประเภทของที่อยู่อาศัย.....</b>	<b>100.0</b>	<b>100.0</b>	<b>100.0</b>	<b>100.0</b>	<b>100.0</b>	<b>100.0</b>	<b>100.0</b>	<b>100.0</b>	<b>100.0</b>	<b>100.0</b>	<b>100.0</b>	<b>100.0</b>	<b>Type of dwelling</b>
บ้านเดี่ยว.....	74.5	99.4	99.3	98.0	68.1	61.5	91.2	75.0	55.4	59.2	88.8	88.8	Detached house
ห้องแถว/ตึกแถว/อาคารพาณิชย์.....	12.9	0.5	0.4	1.6	18.5	11.8	8.4	16.7	21.2	25.1	4.8	4.8	Row house
ทาวน์เฮ้าส์/บ้านแฝด.....	6.8	0.0	0.3	0.1	9.2	17.3	0.3	2.4	9.4	6.6	4.0	4.0	Townhouse or twinhouse
ห้องชุด.....	5.0	0.0	...	...	3.6	8.7	...	4.5	12.2	7.2	1.9	1.9	Apartment or flat
ห้องภายในบ้าน.....	0.7	0.0	...	...	0.6	0.5	0.1	1.5	1.7	1.3	0.4	0.4	Room or rooms
ที่อยู่อาศัยชั่วคราว และอื่น ๆ.....	0.1	...	...	0.3	0.0	0.1	0.1	...	0.1	0.6	0.0	0.0	Improvised quarter and others
<b>ชนิดของวัสดุก่อสร้างที่อยู่อาศัย.....</b>	<b>100.0</b>	<b>100.0</b>	<b>100.0</b>	<b>100.0</b>	<b>100.0</b>	<b>100.0</b>	<b>100.0</b>	<b>100.0</b>	<b>100.0</b>	<b>100.0</b>	<b>100.0</b>	<b>100.0</b>	<b>Construction materials</b>
ตึก.....	65.0	49.8	46.6	52.6	73.7	79.1	66.4	59.6	73.5	70.1	53.9	53.9	Cement, brick or stone
ไม้.....	12.2	14.5	26.0	26.1	8.5	4.8	15.9	18.5	9.4	11.8	15.6	15.6	Wood
ครึ่งตึกครึ่งไม้.....	22.3	35.5	25.6	18.1	17.5	16.0	16.3	20.9	16.9	17.0	30.1	30.1	Brick and wood
วัสดุที่หาได้ตามท้องถิ่น.....	0.3	0.0	1.3	2.0	0.1	0.0	0.7	0.4	0.1	0.5	0.3	0.3	Local materials
วัสดุที่ใช้แล้ว และอื่น ๆ.....	0.3	0.1	0.6	1.1	0.2	0.0	0.7	0.6	0.2	0.5	0.2	0.2	Re-used materials and others
<b>สถานภาพการครอบครองที่อยู่อาศัย.....</b>	<b>100.0</b>	<b>100.0</b>	<b>100.0</b>	<b>100.0</b>	<b>100.0</b>	<b>100.0</b>	<b>100.0</b>	<b>100.0</b>	<b>100.0</b>	<b>100.0</b>	<b>100.0</b>	<b>100.0</b>	<b>Occupancy status</b>
เป็นเจ้าของบ้านและที่ดิน.....	73.9	97.6	80.7	84.9	70.6	74.3	76.6	67.8	53.5	56.4	87.6	87.6	Owns dwelling and land
เป็นเจ้าของบ้านแต่เช่าที่ดิน.....	2.6	0.8	15.2	6.4	3.5	1.3	2.2	2.0	2.5	2.5	2.3	2.3	Owns dwelling on rented land
บ้านเช่า.....	16.6	0.2	1.4	2.8	21.9	14.6	7.0	19.7	32.1	33.3	4.9	4.9	Rents
อยู่โดยไม่เสียค่าเช่า.....	7.0	1.3	2.7	5.9	4.1	9.9	14.2	10.5	12.0	7.8	5.2	5.2	Occupied rented free
<b>ใช้ที่อยู่อาศัยบางส่วนทำธุรกิจ.....</b>	<b>100.0</b>	<b>100.0</b>	<b>100.0</b>	<b>100.0</b>	<b>100.0</b>	<b>100.0</b>	<b>100.0</b>	<b>100.0</b>	<b>100.0</b>	<b>100.0</b>	<b>100.0</b>	<b>100.0</b>	<b>Part of dwelling used for business</b>
ไม่ใช่.....	84.2	82.8	78.0	90.7	50.3	91.5	95.6	94.2	92.0	94.0	90.5	90.5	No
ใช่.....	15.8	17.2	22.0	9.4	49.7	8.5	4.4	5.8	8.0	6.0	9.5	9.5	Yes
<b>เชื้อเพลิงที่ใช้ในการปรุงอาหาร.....</b>	<b>100.0</b>	<b>100.0</b>	<b>100.0</b>	<b>100.0</b>	<b>100.0</b>	<b>100.0</b>	<b>100.0</b>	<b>100.0</b>	<b>100.0</b>	<b>100.0</b>	<b>100.0</b>	<b>100.0</b>	<b>Cooking fuel</b>
ไม่มีการหุงต้ม.....	8.1	1.2	1.0	3.6	6.4	10.3	3.9	8.8	13.4	9.5	7.9	7.9	No cooking
ถ่าน.....	6.2	11.3	8.6	9.9	3.0	1.8	7.7	6.1	2.3	4.5	10.8	10.8	Charcoal
ไม้.....	6.5	8.9	16.5	27.6	2.4	0.9	6.5	13.9	1.8	4.4	11.6	11.6	Wood
น้ำมันก๊าด.....	0.2	0.3	...	0.0	0.1	0.1	0.1	0.2	0.0	0.2	0.2	0.2	Kerosene
แก๊ส.....	74.9	78.0	73.1	58.4	86.2	80.1	79.5	66.9	73.2	73.9	67.4	67.4	Gas
ไฟฟ้า.....	4.2	0.3	0.6	0.4	2.0	6.7	2.4	4.1	9.2	7.6	2.1	2.1	Electricity
อื่น ๆ.....	0.0	...	0.1	...	0.0	...	...	...	...	...	0.0	0.0	Others

ตาราง 19 ร้อยละของครัวเรือน จำแนกตามลักษณะที่สำคัญของครัวเรือน และสถานะทางเศรษฐกิจสังคมของครัวเรือน (ต่อ)

TABLE 19 PERCENTAGE OF HOUSEHOLDS BY MAJOR HOUSING CHARACTERISTICS AND SOCIO-ECONOMIC CLASS (Contd.)

ลักษณะที่สำคัญของครัวเรือน	รวมทั้งสิ้น Total	ผู้ถือครองทำการเกษตร/เพาะเลี้ยง Farm operators/culture			ผู้ประกอบการ ของตนเอง Entrepreneurs	ลูกจ้าง Employees				ผู้ไม่ได้ ปฏิบัติงาน เชิงเศรษฐกิจ	Major housing characteristics	
		ปลูกพืช/เลี้ยงสัตว์/เพาะเลี้ยง Plant/animal/culture		ประมง, ป่าไม้, ล่าสัตว์, หาดของป่า, บริการทางการเกษตร	ที่ไม่ใช่ การเกษตร	ผู้จัดการ นักวิชาการ และ	คนงานเกษตร ป่าไม้ และ ประมง	คนงาน ด้านการขนส่ง และงานพื้นฐาน	เสมียน พนักงานขาย และ	ผู้ปฏิบัติงาน ในกระบวนการผลิต ก่อสร้างและเหมืองแร่		Econo- mically inactive
		ส่วนใหญ่เป็น เจ้าของที่ดิน Mainly owning land	ส่วนใหญ่ เช่าที่ดิน/ทำฟรี Mainly renting land/land occupied for free	Fishing, forestry,hunting, agricultural service	for non- agricultural business	ผู้ปฏิบัติงานวิชาชีพ Professional, technician and manager	Labourers in agriculture forestry and fishery	Labourers in logistics, transportation and basic work	ให้บริการ Clerical, sales sales and service workers	Workers related to production, construction and mining		
		ส่วนใหญ่เป็น เจ้าของที่ดิน Mainly owning land	ส่วนใหญ่ เช่าที่ดิน/ทำฟรี Mainly renting land/land occupied for free	Fishing, forestry,hunting, agricultural service	for non- agricultural business	ผู้ปฏิบัติงานวิชาชีพ Professional, technician and manager	Labourers in agriculture forestry and fishery	Labourers in logistics, transportation and basic work	ให้บริการ Clerical, sales sales and service workers	Workers related to production, construction and mining		
น้ำดื่ม.....	100.0	100.0	100.0	100.0	100.0	100.0	100.0	100.0	100.0	100.0	100.0	Drinking water
น้ำดื่มบรรจุขวด/ตู้น้ำดื่มหยอดเหรียญ.....	75.2	77.3	65.0	69.8	77.4	65.1	76.2	82.6	78.2	83.0	71.3	Bottle-water/Water-vending machine
น้ำประปาภายในบ้าน.....	2.6	4.6	7.0	10.3	1.5	0.6	3.6	3.6	1.8	2.2	3.2	Inside piped water-supply
น้ำบ่อ/บาดาลภายในบ้าน.....	0.9	1.7	1.7	3.1	0.8	0.4	1.9	0.5	0.6	0.6	1.0	Inside piped underground water
น้ำประปานอกบ้าน.....	0.1	0.1	0.0	0.5	0.0	0.1	0.3	...	0.0	0.0	0.1	Outside piped or public tap
น้ำบ่อ/บาดาลนอกบ้าน.....	0.8	1.8	0.3	1.7	0.4	0.4	3.6	0.9	0.4	0.7	0.8	Well or underground water
น้ำจากแม่น้ำ/ลำธาร/คลอง/น้ำตก/ภูเขา.....	0.3	0.6	6.3	1.5	0.0	0.2	0.8	...	0.0	0.1	0.3	River, stream etc.
น้ำฝน.....	4.3	7.7	6.8	7.3	1.4	0.8	9.3	5.4	1.7	3.3	7.4	Rain water
น้ำประปาผ่านการบำบัด (ต้ม/กรอง).....	15.8	6.2	12.6	5.9	18.4	32.4	4.0	7.2	17.3	10.0	15.9	Treated tap water (boiled/filtered)
อื่น ๆ .....	0.1	0.1	0.3	...	0.1	0.0	0.3	...	0.0	0.1	0.1	Others
การใช้น้ำ.....	100.0	100.0	100.0	100.0	100.0	100.0	100.0	100.0	100.0	100.0	100.0	Water supply
น้ำประปาภายในบ้าน.....	88.3	79.2	79.1	81.2	90.6	93.7	73.7	88.3	92.0	91.4	87.1	Inside piped water-supply
น้ำบ่อน้ำบาดาลภายในบ้าน.....	6.3	10.0	7.9	9.2	5.6	3.6	9.7	5.9	4.4	4.4	8.0	Inside piped underground water
น้ำประปานอกบ้าน.....	1.2	1.8	1.2	1.3	0.9	0.5	3.1	1.7	0.9	1.4	1.1	Outside piped or public tap
น้ำบ่อน้ำบาดาลนอกบ้าน.....	2.9	6.5	2.1	2.7	2.1	1.8	7.8	3.1	2.1	2.2	2.7	Well or underground water
น้ำจากแม่น้ำ/ลำธาร/คลอง/น้ำตก/ภูเขา.....	0.9	1.7	9.3	4.4	0.5	0.3	4.2	0.7	0.5	0.4	0.7	River, stream etc.
น้ำฝน.....	0.2	0.3	0.2	0.8	0.1	...	0.7	0.2	0.0	0.1	0.2	Rain water
น้ำประปาผ่านการบำบัด (ต้ม/กรอง).....	0.1	0.2	...	0.2	0.2	0.0	...	0.0	0.2	0.0	0.1	Treated tap water (boiled/filtered)
อื่น ๆ.....	0.1	0.4	0.3	0.2	0.1	0.0	0.9	0.1	0.1	0.1	0.1	Others

การใช้ส้วม.....	100.0	100.0	100.0	100.0	100.0	100.0	100.0	100.0	100.0	100.0	100.0	100.0	Toilet facilities
ไม่มีส้วม.....	0.2	0.1	0.2	0.5	0.1	0.0	0.8	0.3	0.1	0.2	0.2	0.2	No facility nearby
ส้วมแบบนั่งห้อยเท้า.....	53.8	33.3	33.3	23.4	62.1	78.7	25.0	33.5	62.2	48.0	52.7	52.7	Flush latrine
ส้วมแบบนั่งยอง.....	39.9	56.6	57.6	70.5	30.6	14.5	71.6	63.0	33.1	48.6	40.2	40.2	Squat
ส้วมแบบนั่งห้อยเท้าและส้วมแบบนั่งยอง.....	6.1	9.9	8.9	5.6	7.3	6.8	2.5	3.0	4.6	3.2	6.8	6.8	Bath flush and squat
ส้วมหลุม ถึง บ่อปลา ถ่ายลงแม่น้ำ													Pit/bucket/discharge
ลำคลองหรือส้วมลักษณะอื่น ๆ.....	0.0	...	...	0.1	0.0	...	0.2	0.1	0.0	0.0	0.1	0.1	into water/others
<b>วิธีการกำจัดขยะภายในครัวเรือน<sup>1/</sup></b>													<b>Method of getting rid of household garbage<sup>1/</sup></b>
เก็บรวบรวมให้พนักงานนำไปทิ้ง.....	74.9	49.1	49.6	56.2	83.8	89.5	51.7	68.7	87.4	84.4	66.6	66.6	Take to public cleansing service
เผา.....	29.9	59.7	50.6	45.8	19.6	13.1	57.4	36.0	15.1	20.5	39.6	39.6	Burn
ฝังกลบ.....	3.5	9.4	7.0	7.2	2.5	1.5	5.2	5.7	1.6	1.7	4.1	4.1	Bury
นำไปเลี้ยงสัตว์.....	0.2	0.3	0.2	0.7	0.3	0.2	0.5	...	0.1	0.2	0.1	0.1	Feed animals
ทำปุ๋ยหมัก.....	0.5	1.5	1.9	1.1	0.3	0.5	0.4	0.1	0.2	0.1	0.4	0.4	Fertilizer ferment
ทิ้งลงแม่น้ำ ลำคลอง ที่สาธารณะ และอื่น ๆ.....	2.7	4.0	9.1	8.5	1.8	1.7	2.2	2.0	1.9	1.6	3.6	3.6	Throwing in river, canal in public and others

1/ แต่ละครัวเรือนสามารถตอบได้มากกว่า 1 วิธี

หมายเหตุ : 1. "0.0" มีข้อมูลแต่น้อยกว่า 0.1

2. "..." ไม่มีข้อมูล

1/ Households may report more than 1 method

Remark : 1. "0.0" is assigned to the value less than 0.1

2. "..." is not available

ภาคผนวก

# ภาคผนวก ระเบียบวิธี

## 1. แผนการสุ่มตัวอย่าง

การสำรวจนี้เป็นการสำรวจตัวอย่าง (Sample Survey Method) โดยใช้แผนการเลือกตัวอย่างแบบ Stratified Two - Stage Sampling โดยมีกรุงเทพมหานคร และจังหวัดเป็นสตราตัม (Stratum) ซึ่งมีทั้งสิ้น 77 สตราตัม และในแต่ละสตราตัม (ยกเว้นกรุงเทพมหานคร) ได้ทำการแบ่งเป็น 2 สตราตัมย่อยตามลักษณะการปกครอง คือ ในเขตเทศบาล และนอกเขตเทศบาล แล้วทำการเลือกตัวอย่าง ดังนี้

### 1) การเลือกตัวอย่างขั้นที่หนึ่ง

จากแต่ละสตราตัมย่อย หรือแต่ละเขตการปกครอง ได้ทำการเลือก EA ตัวอย่าง อย่างอิสระต่อกัน จำนวนทั้งสิ้น 4,118 EA โดยให้ความน่าจะเป็นในการเลือกเป็นปฏิภาคกับจำนวนครัวเรือนของ EA นั้น ๆ

### 2) การเลือกตัวอย่างขั้นที่สอง

เป็นการเลือกครัวเรือนตัวอย่างจากครัวเรือนส่วนบุคคลทั้งสิ้นในบัญชีรายชื่อครัวเรือน ซึ่งได้จากการนับจุดในแต่ละ EA ตัวอย่าง แล้วจัดเรียงรายชื่อครัวเรือนส่วนบุคคลใหม่ตามขนาดของครัวเรือน (*จำนวนสมาชิกในครัวเรือน*) และประเภทครัวเรือนเชิงเศรษฐกิจ (*ตามอาชีพที่ก่อให้เกิดรายได้สูงสุดในครัวเรือน*) ก่อนทำการเลือกครัวเรือนตัวอย่าง ด้วยวิธีการสุ่มแบบมีระบบ โดยกำหนดขนาดตัวอย่างในแต่ละเขต คือ

(1) ในเขตเทศบาล เลือก 15 ครัวเรือนตัวอย่างต่อ EA

(2) นอกเขตเทศบาล เลือก 12 ครัวเรือนตัวอย่างต่อ EA

ได้จำนวนครัวเรือนส่วนบุคคลตัวอย่างของการสำรวจทั้งสิ้น 55,986 ครัวเรือน

## 2. วิธีการประมาณผล

การเสนอผลข้อมูลในระดับจังหวัด ส่วนในระดับภาค คือ ตอนพิเศษ (กรุงเทพมหานคร นนทบุรี ปทุมธานี และสมุทรปราการ) ภาคกลาง (ยกเว้นตอนพิเศษ) ภาคเหนือ ภาคตะวันออกเฉียงเหนือ และภาคใต้ นั้น ได้เสนอผลในระดับเขตการปกครอง คือ ในเขตเทศบาล และนอกเขตเทศบาล ประมาณค่าดังนี้

### 1) การประมาณค่ายอดรวม

ในการประมาณค่า กำหนดให้

$$k = 1, 2, 3, \dots, m_{hij} \quad (\text{เขตแจงนับตัวอย่าง})$$

$$j = 1, 2 \quad (\text{เขตการปกครอง})$$

$$i = 1, 2, 3, \dots, A_h \quad (\text{จังหวัด})$$

$$h = 1, 2, 3, 4, 5 \quad (\text{ภาค})$$

- (1) สูตรการประมาณค่ายอดรวมที่ปรับแล้วของลักษณะที่ต้องการศึกษา  $X$  ของครัวเรือน สำหรับภาค  $h$  คือ

$$x_h'' = \sum_{i=1}^{A_h} \sum_{j=1}^2 \frac{x'_{hij}}{y'_{hij}} y_{hij} \dots\dots\dots(1)$$

โดยที่  $y_{hij}$ <sup>1/</sup> คือ ค่าประมาณจำนวนครัวเรือนทั้งสิ้น ที่ได้จากการคาดประมาณประชากร ของประเทศไทย สำหรับเขตการปกครอง  $j$  จังหวัด  $i$  ภาค  $h$

$x'_{hij}$  คือ ค่าประมาณยอดรวมโดยปกติจากการเลือกตัวอย่างสองขั้นตอน ของลักษณะ ที่ต้องการศึกษา  $X$  ของครัวเรือน สำหรับเขตการปกครอง  $j$  จังหวัด  $i$  ภาค  $h$

$$x'_{hij} = \frac{1}{m_{hij}} \sum_{k=1}^{m_{hij}} \frac{1}{P_{hijk}} \frac{N_{hijk}}{n_{hijk}} x_{hijk}$$

$y'_{hij}$  คือ ค่าประมาณยอดรวมโดยปกติจากการเลือกตัวอย่างสองขั้นตอน ของจำนวน ครัวเรือนทั้งสิ้น สำหรับเขตการปกครอง  $j$  จังหวัด  $i$  ภาค  $h$

$$y'_{hij} = \frac{1}{m_{hij}} \sum_{k=1}^{m_{hij}} \frac{1}{P_{hijk}} \frac{N_{hijk}}{n_{hijk}} n'_{hijk}$$

ซึ่ง  $x_{hijk}$  คือ ค่าของลักษณะที่ต้องการศึกษา  $X$  ของครัวเรือนที่เจงนับได้ทั้งสิ้น สำหรับเขตเจงนับตัวอย่าง  $k$  เขตการปกครอง  $j$  จังหวัด  $i$  ภาค  $h$

$N_{hijk}$  คือ จำนวนครัวเรือนที่นับเจงได้ทั้งสิ้น ในเขตเจงนับตัวอย่าง  $k$  เขตการปกครอง  $j$  จังหวัด  $i$  ภาค  $h$

$n_{hijk}$  คือ จำนวนครัวเรือนตัวอย่างที่เจงนับได้ทั้งสิ้น ในเขตเจงนับตัวอย่าง  $k$  เขตการปกครอง  $j$  จังหวัด  $i$  ภาค  $h$

$P_{hijk}$  คือ โอกาสในการเลือกเขตเจงนับตัวอย่าง  $k$  เขตการปกครอง  $j$  จังหวัด  $i$  ภาค  $h$

$m_{hij}$  คือ จำนวนเขตเจงนับตัวอย่างทั้งสิ้น ในเขตการปกครอง  $j$  จังหวัด  $i$  ภาค  $h$

$n'_{hijk}$  คือ จำนวนครัวเรือนตัวอย่างที่เจงนับและได้ข้อมูลทั้งสิ้น สำหรับเขตเจงนับ ตัวอย่าง  $k$  เขตการปกครอง  $j$  จังหวัด  $i$  ภาค  $h$

---

<sup>1/</sup> การคาดประมาณประชากรของประเทศไทย พ.ศ. 2553 - 2583 สำนักงานสภาพัฒนาการเศรษฐกิจและสังคมแห่งชาติ  
แผนพัฒนาเศรษฐกิจและสังคมแห่งชาติ ฉบับที่ 11 (กุมภาพันธ์ 2556)

- (2) สูตรการประมาณค่ายอดรวมที่ปรับแล้วของลักษณะที่ต้องการศึกษา  $X$  ของครัวเรือน สำหรับทั่วราชอาณาจักร คือ

$$x'' = \sum_{h=1}^5 x''_h \dots\dots\dots(2)$$

2) การประมาณค่าเฉลี่ย

- (2) สูตรการประมาณค่าเฉลี่ยของลักษณะที่ต้องการศึกษา  $X$  ต่อครัวเรือน สำหรับภาค  $h$  คือ

$$\bar{x}_h = \frac{x''_h}{Y_h} = r_h \dots\dots\dots(3)$$

โดยที่  $Y_h$  คือ ค่าประมาณจำนวนครัวเรือนทั้งสิ้น ที่ได้จากการคาดประมาณประชากร ของประเทศไทย สำหรับภาค  $h$

$$Y_h = \sum_{i=1}^{A_h} \sum_{j=1}^2 Y_{hij}$$

- (2) สูตรการประมาณค่าเฉลี่ยของลักษณะที่ต้องการศึกษา  $X$  ต่อครัวเรือน สำหรับทั่วราชอาณาจักร คือ

$$\bar{x} = \frac{x''}{Y} \dots\dots\dots(4)$$

โดยที่  $Y$  คือ ค่าประมาณจำนวนครัวเรือนทั้งสิ้น ที่ได้จากการคาดประมาณประชากร ของประเทศไทย สำหรับทั่วราชอาณาจักร

$$Y = \sum_{h=1}^5 Y_h$$

3) การประมาณค่าสัมประสิทธิ์ของความแปรผันของค่าประมาณยอดรวม

(1) สูตรการประมาณค่าสัมประสิทธิ์ของความแปรผันของ  $x''_{hij}$  คือ

$$cv(x''_{hij}) = \frac{\sqrt{\hat{V}(x''_{hij})}}{x''_{hij}} \times 100\% \dots\dots\dots (5)$$

(2) สูตรการประมาณค่าสัมประสิทธิ์ของความแปรผันของ  $x''_{hi}$  คือ

$$cv(x''_{hi}) = \frac{\sqrt{\hat{V}(x''_{hi})}}{x''_{hi}} \times 100\% \dots\dots\dots (6)$$

(3) สูตรการประมาณค่าสัมประสิทธิ์ของความแปรผันของ  $x''_{hj}$  คือ

$$cv(x''_{hj}) = \frac{\sqrt{\hat{V}(x''_{hj})}}{x''_{hj}} \times 100\% \dots\dots\dots (7)$$

(4) สูตรการประมาณค่าสัมประสิทธิ์ของความแปรผันของ  $x''_h$  คือ

$$cv(x''_h) = \frac{\sqrt{\hat{V}(x''_h)}}{x''_h} \times 100\% \dots\dots\dots (8)$$

(5) สูตรการประมาณค่าสัมประสิทธิ์ของความแปรผันของ  $x''_j$  คือ

$$cv(x''_j) = \frac{\sqrt{\hat{V}(x''_j)}}{x''_j} \times 100\% \dots\dots\dots (9)$$

(6) สูตรการประมาณค่าสัมประสิทธิ์ของความแปรผันของ  $x''$  คือ

$$cv(x'') = \frac{\sqrt{\hat{V}(x'')}}{x''} \times 100\% \dots\dots\dots (10)$$

### 3. ร้อยละของการเปลี่ยนแปลงต่อปี

$$S_{t+n} = \left\{ \left[ \frac{V_{t+n}}{V_t} \right]^{1/n} - 1 \right\} \times 100$$

$S_{t+n}$  คือ ร้อยละของการเปลี่ยนแปลงต่อปี ระหว่างปี  $t+n$  และ ปี  $t$

$V_{t+n}, V_t$  คือ มูลค่าในปี  $t+n$  และ  $t$  ตามลำดับ

$t$  คือ ปีฐาน (ในที่นี้ คือ ปี 2560, 2562)

$n$  คือ จำนวนปีที่ใช้เปรียบเทียบ (ในที่นี้ คือ 2)

### 4. รายได้ที่แท้จริง

$$Z_{t+n}^R = \frac{CPI_t}{CPI_{t+n}} \times Z_{t+n}$$

$Z_{t+n}^R$  คือ รายได้ที่แท้จริงในปี  $t+n$

$Z_{t+n}$  คือ รายได้ในปี  $t+n$

$CPI_{t+n}, CPI_t$  คือ ดัชนีราคาผู้บริโภคในปี  $t+n$  และ  $t$  ตามลำดับ

$t$  คือ ปีฐาน (ในที่นี้ คือ ปี 2562)

$n$  คือ จำนวนปีที่ใช้เปรียบเทียบ (ในที่นี้ คือ 2)

### 5. วิธีการเก็บรวบรวมข้อมูล

ในการเก็บรวบรวมข้อมูล ได้ทำการแบ่งครัวเรือนตัวอย่างประมาณ 55,986 ครัวเรือนออกเป็น 12 กลุ่มเท่า ๆ กัน ซึ่งในแต่ละกลุ่มจะมีครัวเรือนตัวอย่างกระจายอยู่ในทุกจังหวัดทั่วประเทศทั้งในเขตและนอกเขตเทศบาล และดำเนินการสำรวจครัวเรือนตัวอย่างกลุ่มละ 1 เดือน โดยการจัดส่งเจ้าหน้าที่ออกไปสัมภาษณ์หัวหน้าครัวเรือนหรือสมาชิกของครัวเรือนที่ได้รับเลือกเป็นตัวอย่าง ซึ่งมีคาบเวลาการปฏิบัติงานเก็บรวบรวมข้อมูล 12 เดือน เริ่มตั้งแต่เดือนมกราคม ถึงเดือนธันวาคม 2564

## 6. การประมวลผลข้อมูล

แบบสอบถามที่บันทึกเรียบร้อยแล้ว และได้ผ่านการตรวจสอบ รวมทั้งทำการบรรณาธิกรและลงรหัสเบื้องต้น รวมทั้งบันทึกข้อมูลและจะส่งแฟ้มข้อมูลของแต่ละจังหวัดมายังส่วนกลาง จากนั้นจะทำการบรรณาธิกรด้วยเครื่องคอมพิวเตอร์อีกครั้งหนึ่ง เพื่อแก้ไขตรวจสอบความถูกต้องครบถ้วนของข้อมูล แล้วจึงทำการเดินตารางประมวลผล

การประมาณค่าสัมประสิทธิ์ของความแปรผันของค่าประมาณยอดรวมของรายได้ และค่าใช้จ่ายจำแนกตามภาค และเขตการปกครอง

ภาค	c.v. %					
	รวม	รายได้		รวม	ค่าใช้จ่าย	
		ในเขตเทศบาล	นอกเขตเทศบาล		ในเขตเทศบาล	นอกเขตเทศบาล
<b>ทั่วราชอาณาจักร</b>	<b>1.11</b>	<b>1.62</b>	<b>1.48</b>	<b>0.84</b>	<b>1.37</b>	<b>0.89</b>
กรุงเทพมหานคร และ 3 จังหวัด <sup>1/</sup>	2.54	2.90	4.40	2.19	2.51	3.61
กลาง	2.40	3.05	3.60	1.34	2.22	1.62
เหนือ	1.78	3.05	2.15	1.29	2.22	1.56
ตะวันออกเฉียงเหนือ	1.85	2.85	2.40	1.40	2.16	1.81
ใต้	2.69	3.43	3.85	1.62	2.79	1.95

1/ นนทบุรี ปทุมธานี และสมุทรปราการ

## APPENDIX

# APPENDIX

## Methodology

### 1. Sample Design

A Stratified Two-stage Sampling was adopted for the survey. Bangkok Metropolitan and other Provinces were considered to be constituted strata. There were altogether 77 strata, each stratum (except Bangkok Metropolitan) was divided into two parts according to the type of local administration area corresponding to the Department of Provincial Administration, namely, municipal areas, and non-municipal areas.

#### 1) Selection of Primary Sampling Units

The sample selection of enumeration area was performed separately and independently in each part by using probability proportional to the total number of households in that enumeration area.

#### 2) Selection of Secondary Sampling Units

In this stage, private households were the ultimate sampling units. Households in every enumerating area sample were listed to serve as the sampling frame then the set of households was rearranged by size of household (classified by number of household members) and type of economic household (determined on the basis of the occupational type which produces the highest income in the household). Finally, private sampled households were selected by using the systematic method in each type of local administration with the following sample sizes :

- (1) 15 households from each of enumerating area sample in municipal areas
- (2) 12 households from each of enumerating area sample in non-municipal areas

The total number of private sampled households for the whole year was 55,986 households.

### 2. Method of Estimation

The results of the survey were presented at regional level and provincial level. At the regional level, the results were reported for Bangkok Metropolitan and the three provinces (Nonthaburi, Pathum Thani and Samut Prakan), Central region (exclude Bangkok Metropolitan and the three provinces), Northern region, Northeastern region and Southern region. The result at local administrative area also presented for the regional level. The estimation processes were the following stages:

1) Estimation of Total

- Let  $k = 1, 2, 3, \dots, m_{hij}$  (enumeration area sample)
- $j = 1, 2$  (type of local administration)
- $i = 1, 2, 3, \dots, A_h$  (province)
- $h = 1, 2, 3, 4, 5$  (region)

(1) Adjusted estimate of the total number of characteristic X of household for the  $h^{th}$  region was based on the formula :

$$x''_h = \sum_{i=1}^{A_h} \sum_{j=1}^2 \frac{x_{hij}}{y'_{hij}} Y_{hij} \dots\dots\dots(1)$$

where  $Y_{hij}$  is the estimate, based on the population projection, of the total number of households in the  $j^{th}$  area,  $i^{th}$  province,  $h^{th}$  region.

$x'_{hij}$  is the ordinary estimate of the total number of characteristic X of household in the  $j^{th}$  area,  $i^{th}$  province,  $h^{th}$  region.

$$x'_{hij} = \frac{1}{m_{hij}} \sum_{k=1}^{m_{hij}} \frac{N_{hijk}}{n_{hijk}} x_{hijk}$$

$y'_{hij}$  is the ordinary estimate of the total number of households in the  $j^{th}$  area,  $i^{th}$  province,  $h^{th}$  region.

$$y'_{hij} = \frac{1}{m_{hij}} \sum_{k=1}^{m_{hij}} \frac{N_{hijk}}{n_{hijk}} n'_{hijk}$$

that  $x_{hijk}$  is the characteristic X of every sample household in the  $k^{th}$  enumerating area sample,  $j^{th}$  area,  $i^{th}$  province,  $h^{th}$  region.

$N_{hijk}$  is the number of listing households in the  $k^{th}$  enumerating area sample,  $j^{th}$  area,  $i^{th}$  province,  $h^{th}$  region.

$n_{hijk}$  is the number of enumerating sample households in the  $k^{th}$  enumerating area sample,  $j^{th}$  area,  $i^{th}$  province,  $h^{th}$  region.

$P_{hijk}$  is the probability of selection of the  $k^{th}$  enumerating area sample,  $j^{th}$  area,  $i^{th}$  province,  $h^{th}$  region.

$m_{hij}$  is the number of enumerating area sample in the  $j^{\text{th}}$  area,  
 $i^{\text{th}}$  province,  $h^{\text{th}}$  region.

$n'_{hijk}$  is the number of the interviewed households in the  $k^{\text{th}}$  enumerating area sample,  
 $j^{\text{th}}$  area,  $i^{\text{th}}$  province,  $h^{\text{th}}$  region.

- (2) Adjusted estimate of the total number of characteristic X of household for the whole kingdom was based on the formula :

$$x'' = \sum_{h=1}^5 x_h'' \dots\dots\dots(2)$$

## 2) Estimation of Average

- (1) The estimate of the average of characteristic X per household for the  $h^{\text{th}}$  region was based on the formula :

$$\bar{x}_h = \frac{x_h''}{Y_h} = r_h \dots\dots\dots(3)$$

where  $Y_h$  is the estimate, based on the population projection, of the total number of households in the  $h^{\text{th}}$  region

$$Y_h = \sum_{i=1}^{A_h} \sum_{j=1}^2 Y_{hij}$$

- (2) The estimate of the average of characteristic X per household for the whole kingdom was based on the formula :

$$\bar{x} = \frac{x''}{Y} \dots\dots\dots(4)$$

where  $Y$  is the estimate, based on the population projection, of the total number of households in the whole kingdom

$$Y = \sum_{h=1}^5 Y_h$$

## 3) Estimation of Coefficient of Variation of the Total Number of Characteristic X of Household

(1) The estimate coefficient of variance of  $x''_{hij}$  was

$$cv(x''_{hij}) = \frac{\sqrt{\hat{V}(x''_{hij})}}{x''_{hij}} \times 100 \% \dots\dots\dots(5)$$

(2) The estimate coefficient of variance of  $x''_{hi}$  was

$$cv(x''_{hi}) = \frac{\sqrt{\hat{V}(x''_{hi})}}{x''_{hi}} \times 100 \% \dots\dots\dots(6)$$

(3) The estimate coefficient of variance of  $x''_{hj}$  was

$$cv(x''_{hj}) = \frac{\sqrt{\hat{V}(x''_{hj})}}{x''_{hj}} \times 100 \% \dots\dots\dots(7)$$

(4) The estimate coefficient of variance of  $x''_h$  was

$$cv(x''_h) = \frac{\sqrt{\hat{V}(x''_h)}}{x''_h} \times 100 \% \dots\dots\dots(8)$$

(5) The estimate coefficient of variance of  $x''_j$  was

$$cv(x''_j) = \frac{\sqrt{\hat{V}(x''_j)}}{x''_j} \times 100 \dots\dots\dots(9)$$

(6) The estimate coefficient of variance of  $x''$  was

$$cv(x'') = \frac{\sqrt{\hat{V}(x'')}}{x''} \times 100 \dots\dots\dots(10)$$

### 3. Annual Percentage Change

$$g_{t+n} = \left\{ \left[ \frac{V_{t+n}}{V_t} \right]^{1/n} - 1 \right\} \times 100$$

$g_{t+n}$  is annual percentage change between year t+n and year t.

$V_{t+n}, V_t$  are values in year t+n and year t, respectively.

t is the based year (in this context : 2017, 2019).

n is number of comparable year (in this context : 2).

### 4. Real Income

$$Z_{t+n}^R = \frac{CPI_t}{CPI_{t+n}} \times Z_{t+n}$$

$Z_{t+n}^R$  is real income in year t+n.

$Z_{t+n}$  is nominal income in year t+n.

$CPI_{t+n}, CPI_t$  are consumer price indices in year t+n , and year t, respectively.

t is the based year (in this context : 2019).

n is number of comparable year (in this context : 2).

### 5. Data Collection

The sample of about 55,986 households, in both municipal and non-municipal areas, was divided into twelve equally representative sub-samples. Each sub-household group was interviewed for the period of one-month. The survey data was collected by an interviewing method. The interviewers were sent out to interview the household head or other household members of the sample households. The period of data collection started from January to December 2021.

### 6. Data Processing

All recorded questionnaires were preliminarily reviewed, edited and encoded in each provincial office before sending the raw data file to the NSO headquarter. All raw data were, consequently, computerizedly edited for the final review. After several stages of data correction, the results were then tabulated.

Estimation of Coefficient of Variation (CV) of the Total Number of Income and Expenditure, Region and Area

Region	c.v. %					
	Total	Income		Total	Expenditure	
		Municiple Area	Non-municiple Area		Municiple Area	Non-municiple Area
<b>Whole Kingdom</b>	<b>1.11</b>	<b>1.62</b>	<b>1.48</b>	<b>0.84</b>	<b>1.37</b>	<b>0.89</b>
Greater Bangkok <sup>1/</sup>	2.54	2.90	4.40	2.19	2.51	3.61
Central	2.40	3.05	3.60	1.34	2.22	1.62
North	1.78	3.05	2.15	1.29	2.22	1.56
Northeast	1.85	2.85	2.40	1.40	2.16	1.81
South	2.69	3.43	3.85	1.62	2.79	1.95

1/ Including Nonthaburi, Pathum Thani and Samut Prakan.

สสช  
สำนักงานสถิติแห่งชาติ  
www.nso.go.th

