

การสำรวจความคิดเห็นของประชาชน
เกี่ยวกับของขวัญปีใหม่ที่ต้องการจากรัฐบาล พ.ศ. 2560



สำนักงานสถิติแห่งชาติ
กระทรวงดิจิทัลเพื่อเศรษฐกิจและสังคม

<http://www.nso.go.th>

การสำรวจความคิดเห็นของประชาชน เกี่ยวกับของขวัญปีใหม่ที่ต้องการจากรัฐบาล พ.ศ. 2560

หน่วยงานเจ้าของเรื่อง



กลุ่มสถิติเพื่อติดตามและประเมินนโยบายภาครัฐ 2 สำนักสถิติสาธารณมติ
สำนักงานสถิติแห่งชาติ กระทรวงดิจิทัลเพื่อเศรษฐกิจและสังคม

โทรศัพท์ 0 2142 1234 ต่อ 21279 - 80 โทรสาร 0 2143 8138 - 9

ไปรษณีย์อิเล็กทรอนิกส์ E-mail : popinion@nso.go.th

เผยแพร่โดย

สำนักสถิติพยากรณ์
สำนักงานสถิติแห่งชาติ
ศูนย์ราชการเฉลิมพระเกียรติ 80 พรรษา อาคารบี ชั้น 2
ถนนแจ้งวัฒนะ เขตหลักสี่ กรุงเทพฯ 10210
โทร. 0 2142 1234 ต่อ 17482 - 3
โทรสาร 0 2143 8130 - 1
ไปรษณีย์อิเล็กทรอนิกส์ binfopub@nso.go.th

ปีที่พิมพ์

2559



คำนำ

สำนักงานสถิติแห่งชาติได้ทำการสำรวจความคิดเห็นของประชาชนเกี่ยวกับของขวัญปีใหม่ที่ต้องการจากรัฐบาล พ.ศ. 2560 เพื่อให้ประชาชนได้มีส่วนร่วมแสดงความคิดเห็นและสะท้อนความต้องการที่จะให้รัฐบาลดำเนินการเพื่อยกระดับคุณภาพชีวิตของประชาชน โดยผลสำรวจที่ได้รับจะเป็นข้อมูลให้รัฐบาลและหน่วยงานที่เกี่ยวข้องนำไปใช้เป็นแนวทางในการติดตาม ประเมินผล และวางแผนกำหนดนโยบายที่ตอบสนองต่อความต้องการของประชาชน และพัฒนาประเทศให้ก้าวหน้าอย่างยั่งยืนต่อไป

สารบัญ

	หน้า
คำนำ.....	ค
บทสรุปสำหรับผู้บริหาร.....	ง
สารบัญแผนภูมิ.....	ฉ
สารบัญตาราง.....	ญ
บทที่ 1 บทนำ	
1.1 ความเป็นมาและวัตถุประสงค์.....	1
1.2 การนำข้อมูลไปใช้ประโยชน์.....	1
1.3 คຸ້มรวม.....	1
1.4 คำอธิบาย.....	1
บทที่ 2 ระเบียบวิธีสถิติ	
2.1 แผนการสุ่มตัวอย่าง.....	3
2.2 เครื่องมือในการเก็บรวบรวมข้อมูล.....	4
2.3 วิธีการเก็บรวบรวมข้อมูล.....	4
2.4 การประมวลผล.....	4
2.5 หลักเกณฑ์การคำนวณคะแนน.....	4
2.6 การนำเสนอผลการสำรวจ.....	5
2.7 การประมาณค่าสถิติ.....	5
บทที่ 3 สรุปผลการสำรวจ	
3.1 การติดตามข้อมูลข่าวสารเกี่ยวกับการบริหารงานของรัฐบาล และ คสช.....	6
3.2 ความพึงพอใจต่อการบริหารงานของรัฐบาลที่ผ่านมา.....	8
3.3 ความเชื่อมั่นต่อรัฐบาลในการแก้ไขปัญหาต่างๆ ของประเทศ.....	21
3.4 ความต้องการให้รัฐบาลดำเนินการเพื่อเป็นของขวัญปีใหม่ในปี พ.ศ. 2560.....	23
3.5 ข้อเสนอแนะต่อการบริหารงานของรัฐบาล.....	25
ตารางสถิติ	
สารบัญตารางสถิติ.....	28

สารบัญแผนภูมิ

		หน้า
แผนภูมิ 1	ร้อยละของประชาชน จำแนกตามความคิดเห็นเกี่ยวกับการติดตามข้อมูลข่าวสาร การบริหารงานของรัฐบาล และ คสช. เป็นรายภาค	6
แผนภูมิ 2	ร้อยละและคะแนนเฉลี่ยของประชาชน จำแนกตามความคิดเห็นเกี่ยวกับระดับ ความพึงพอใจต่อการบริหารงานโดยรวมของรัฐบาลที่ผ่านมา เป็นรายภาค	8
แผนภูมิ 3	คะแนนเฉลี่ยของประชาชน จำแนกตามความคิดเห็นเกี่ยวกับเรื่องที่พึงพอใจ ต่อการบริการงานของรัฐบาลที่ผ่านมา	10
แผนภูมิ 4	ร้อยละและคะแนนเฉลี่ยของประชาชน จำแนกตามความคิดเห็นเกี่ยวกับระดับ ความเชื่อมั่นต่อรัฐบาลในการแก้ไขปัญหาต่างๆ ของประเทศ เป็นรายภาค	21
แผนภูมิ 5	ร้อยละของประชาชน จำแนกตามความคิดเห็นเกี่ยวกับเรื่องที่ต้องการให้รัฐบาล ดำเนินการเพื่อเป็นของขวัญปีใหม่ในปี พ.ศ. 2560 ใน 10 อันดับแรก	23
แผนภูมิ 6	ร้อยละของประชาชน จำแนกตามความคิดเห็นเกี่ยวกับข้อเสนอแนะต่อการบริหารงาน ของรัฐบาลใน 10 อันดับแรก	25

สารบัญตาราง

		หน้า
ตาราง 1	ร้อยละของประชาชน จำแนกตามความคิดเห็นเกี่ยวกับการติดตามข้อมูลข่าวสาร การบริหารงานของรัฐบาล และ คสช. เป็นรายภาค	7
ตาราง 2	ร้อยละและคะแนนเฉลี่ยของประชาชน จำแนกตามความคิดเห็นเกี่ยวกับระดับ ความพึงพอใจต่อการบริหารงานโดยรวมของรัฐบาลที่ผ่านมา เป็นรายภาค	9
ตาราง 3	ร้อยละและคะแนนเฉลี่ยของประชาชน จำแนกตามความคิดเห็นเกี่ยวกับระดับ ความพึงพอใจต่อการบริหารงานในเรื่องต่างๆ ของรัฐบาลที่ผ่านมา เป็นรายภาค	15
ตาราง 4	ร้อยละและคะแนนเฉลี่ยของประชาชน จำแนกตามความคิดเห็นเกี่ยวกับระดับ ความเชื่อมั่นต่อรัฐบาลในการแก้ไขปัญหาต่างๆ ของประเทศ เป็นรายภาค	22
ตาราง 5	ร้อยละของประชาชน จำแนกตามความคิดเห็นเกี่ยวกับเรื่องที่ต้องการให้รัฐบาล ดำเนินการเพื่อเป็นของขวัญปีใหม่ในปี พ.ศ. 2560 เป็นรายภาค	24
ตาราง 6	ร้อยละของประชาชน จำแนกตามความคิดเห็นเกี่ยวกับข้อเสนอแนะต่อการบริหารงาน ของรัฐบาล เป็นรายภาค	26



ตามที่รัฐบาลนำโดย พลเอกประยุทธ์ จันทร์โอชา นายกรัฐมนตรี ได้เข้ามาบริหารประเทศ และมีความมุ่งมั่นตั้งใจที่จะดำเนินนโยบาย/ยุทธศาสตร์ต่างๆ เพื่อลดความเหลื่อมล้ำในสังคมและยกระดับคุณภาพชีวิตของประชาชนควบคู่ไปกับการวางรากฐานในสังคมให้มีความเข้มแข็งและมั่นคง

กระทรวงดิจิทัลเพื่อเศรษฐกิจและสังคม โดยสำนักงานสถิติแห่งชาติ จึงได้ดำเนินการสำรวจความคิดเห็นของประชาชนเกี่ยวกับของขวัญปีใหม่ที่ต้องการจากรัฐบาล พ.ศ. 2560 โดยให้ประชาชนได้มีส่วนร่วมแสดงความคิดเห็นและสะท้อนความต้องการที่จะให้รัฐบาลดำเนินการเพื่อยกระดับคุณภาพชีวิตของประชาชน โดยผลสำรวจที่ได้รับจะเป็นข้อมูลให้รัฐบาลและหน่วยงานที่เกี่ยวข้องนำไปใช้เป็นแนวทางในการติดตาม ประเมินผล และวางแผนกำหนดนโยบายที่ตอบสนองต่อความต้องการของประชาชนและพัฒนาประเทศให้ก้าวหน้าอย่างยั่งยืนต่อไป

การสำรวจครั้งนี้ ใช้แผนการสุ่มตัวอย่างแบบ Stratified Three-Stage Sampling โดยส่งเจ้าหน้าที่ของสำนักงานสถิติแห่งชาติไปสัมภาษณ์สมาชิกในครัวเรือนที่มีอายุ 18 ปีขึ้นไปทุกจังหวัดทั่วประเทศครัวเรือนละ 1 ราย ระหว่างวันที่ 1 - 12 พฤศจิกายน 2559 มีประชาชนถูกเลือกเป็นตัวอย่างทั้งสิ้นจำนวน 5,000 คน โดยมีผู้ตอบสัมภาษณ์เป็นหญิง (ร้อยละ 50.7) ชาย (ร้อยละ 49.3) มีอายุ 18 - 29 ปีร้อยละ 16.1 อายุ 30 - 39 ปีร้อยละ 19.0 อายุ 40 - 49 ปีร้อยละ 25.0 อายุ 50 - 59 ปีร้อยละ 22.9 และอายุ 60 ปีขึ้นไปร้อยละ 17.0 มีการศึกษาต่ำกว่าปริญญาตรี ร้อยละ 86.1 และปริญญาตรีขึ้นไปมีร้อยละ 13.9 มีรายได้ของครัวเรือนเฉลี่ยต่อเดือนไม่เกิน 10,000 บาทมีร้อยละ 32.2 รายได้ 10,001 - 30,000 บาทมีร้อยละ 51.7 รายได้ 30,001 - 50,000 บาทมีร้อยละ 11.9 และรายได้มากกว่า 50,000 บาทขึ้นไปมีร้อยละ 4.2 ประกอบอาชีพเป็นข้าราชการ/รัฐวิสาหกิจร้อยละ 8.2 พนักงานลูกจ้างเอกชนร้อยละ 16.8 ค่าขาย/ธุรกิจส่วนตัวร้อยละ 25.3 เกษตรกรร้อยละ 21.3 รับจ้างทั่วไป/กรรมกรร้อยละ 7.6 ขับรถรับจ้าง (มอเตอร์ไซด์รับจ้าง รถตุ๊ก แท็กซี่ รถบรรทุก) ร้อยละ 0.9 นักเรียน/นักศึกษาร้อยละ 4.4 สำหรับผู้ที่ว่างงาน/ไม่มีงานทำ และพ่อบ้าน/แม่บ้านที่อยู่บ้านเฉยๆ มีร้อยละ 2.1 และ 11.2 ตามลำดับ ขณะที่ข้าราชการบำนาญ/เกษียณร้อยละ 2.2 ซึ่งสรุปผลการสำรวจได้ดังนี้

1. การติดตามข้อมูลข่าวสารเกี่ยวกับการบริหารงานของรัฐบาล และ คสช.

ประชาชนส่วนใหญ่ร้อยละ 86.5 ระบุว่าติดตามข้อมูลข่าวสารเกี่ยวกับการบริหารงานของรัฐบาล และ คสช. (เช่น รายการคืนความสุขให้คนในชาติ รายการเดินหน้าประเทศไทย และการแถลงข่าวของทีมีโฆษกรัฐบาล ฯลฯ) ส่วนร้อยละ 13.5 ที่ไม่ติดตาม

เมื่อพิจารณาเป็นรายภาค พบว่า ประชาชนในภาคใต้ร้อยละ 88.9 ระบุว่าติดตามข้อมูลข่าวสารเกี่ยวกับการบริหารงานของรัฐบาล และ คสช. ในสัดส่วนที่สูงกว่าภาคอื่น รองลงมาได้แก่ ภาคเหนือ (ร้อยละ 88.2) กรุงเทพมหานคร (ร้อยละ 85.9) ภาคตะวันออกเฉียงเหนือ (ร้อยละ 85.7) และภาคกลาง (ร้อยละ 85.4) สำหรับผู้ที่ติดตามข้อมูลข่าวสารดังกล่าว พบว่า ประชาชนในทุกภาคประมาณร้อยละ 50 - 66 ระบุว่าติดตามจากโทรทัศน์ฟรีทีวีมากที่สุด

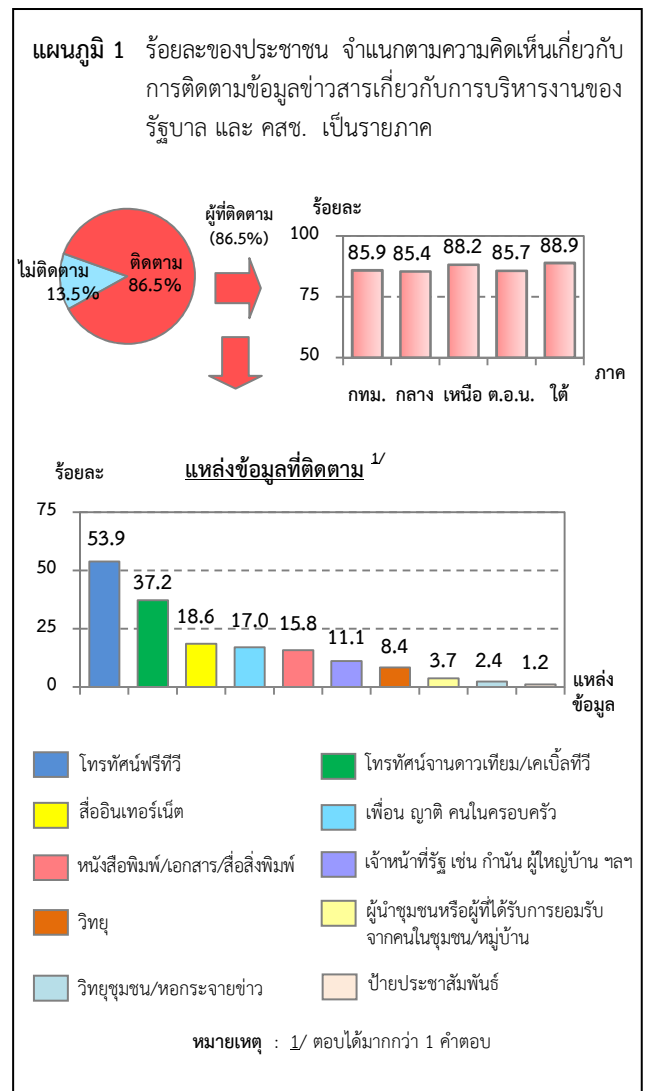

2. ความพึงพอใจต่อการบริหารงานโดยรวมของรัฐบาลที่ผ่านมา

ประชาชนให้คะแนนความพึงพอใจต่อการบริหารงานโดยรวมของรัฐบาลที่ผ่านมา อยู่ที่ 7.45 คะแนน จากคะแนนเต็ม 10 คะแนน และเมื่อพิจารณาถึงสัดส่วนของประชาชน พบว่า ร้อยละ 79.7 ระบุว่าพึงพอใจ อยู่ในระดับมาก - มากที่สุด ร้อยละ 18.1 ระบุว่าปานกลาง ขณะที่ร้อยละ 2.1 ระบุว่าน้อย - น้อยที่สุด และร้อยละ 0.1 ระบุว่าไม่พึงพอใจ

เมื่อพิจารณาเป็นรายภาค พบว่า ประชาชนในภาคใต้ให้คะแนนความพึงพอใจมากที่สุดต่อการบริหารงานโดยรวมของรัฐบาลที่ผ่านมา อยู่ที่ 7.94 คะแนน จากคะแนนเต็ม 10 คะแนน รองลงมาได้แก่ ภาคกลาง (7.53 คะแนน) ภาคเหนือ (7.52 คะแนน) กรุงเทพมหานคร (7.22 คะแนน) และภาคตะวันออกเฉียงเหนือ (7.20 คะแนน)

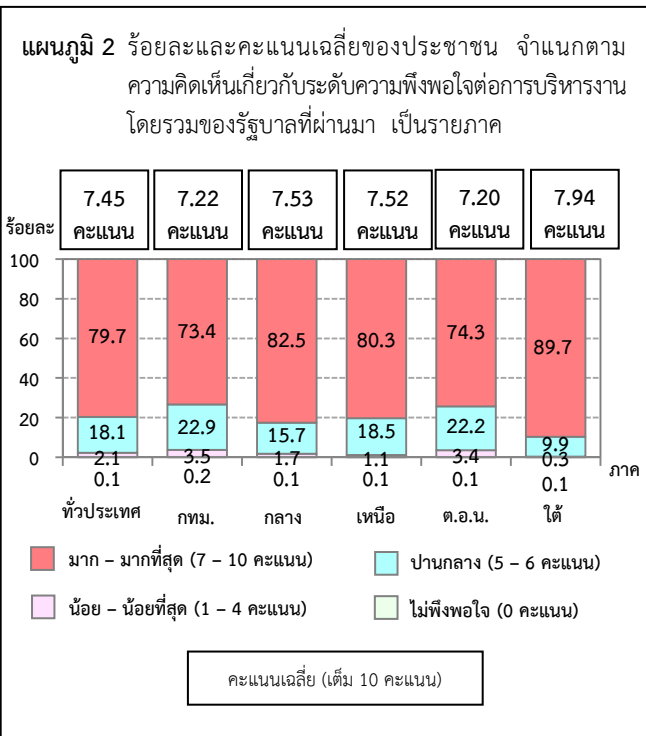

3. เรื่องที่ประชาชนมีความพึงพอใจต่อการบริหารงานของรัฐบาลที่ผ่านมา

สำหรับเรื่องที่ประชาชนมีความพึงพอใจต่อการบริหารงานของรัฐบาลที่ผ่านมา พบว่า เรื่องที่ประชาชนให้คะแนนความพึงใจมากกว่า 7 คะแนนขึ้นไป จากคะแนนเต็ม 10 คะแนน ได้แก่ การจัดการศึกษาให้เท่าเทียมกัน เพื่อสร้างโอกาสทางการศึกษาให้ครอบคลุมและทั่วถึง (7.60 คะแนน) การปราบปรามผู้มีอิทธิพล (7.60 คะแนน) การปราบปรามขบวนการทำลายทรัพยากรป่าไม้/ทรัพยากรธรรมชาติและทางคืนผืนป่า (7.57 คะแนน) การปราบปรามขบวนการค้ายาเสพติด (7.55 คะแนน) การแก้ปัญหาทุจริตคอร์รัปชันของข้าราชการ (7.41 คะแนน) การจัดระเบียบสังคม (7.36 คะแนน)

การยกระดับคุณภาพและเพิ่มโอกาสในการเข้าถึงระบบบริการสุขภาพ (7.35 คะแนน) การส่งเสริมการท่องเที่ยววิถีไทย (7.34 คะแนน) การปราบปรามเครือข่ายยาเสพติด (7.33 คะแนน) การปราบปรามบ่อนการพนัน (7.28 คะแนน) การสร้างความปรองดองและคืนความสุขให้กับคนในชาติ (7.25 คะแนน) การช่วยเหลือผู้ประสบภัยพิบัติทางธรรมชาติ (7.12 คะแนน) และการสร้างสัมพันธภาพกับต่างประเทศ (7.11 คะแนน)

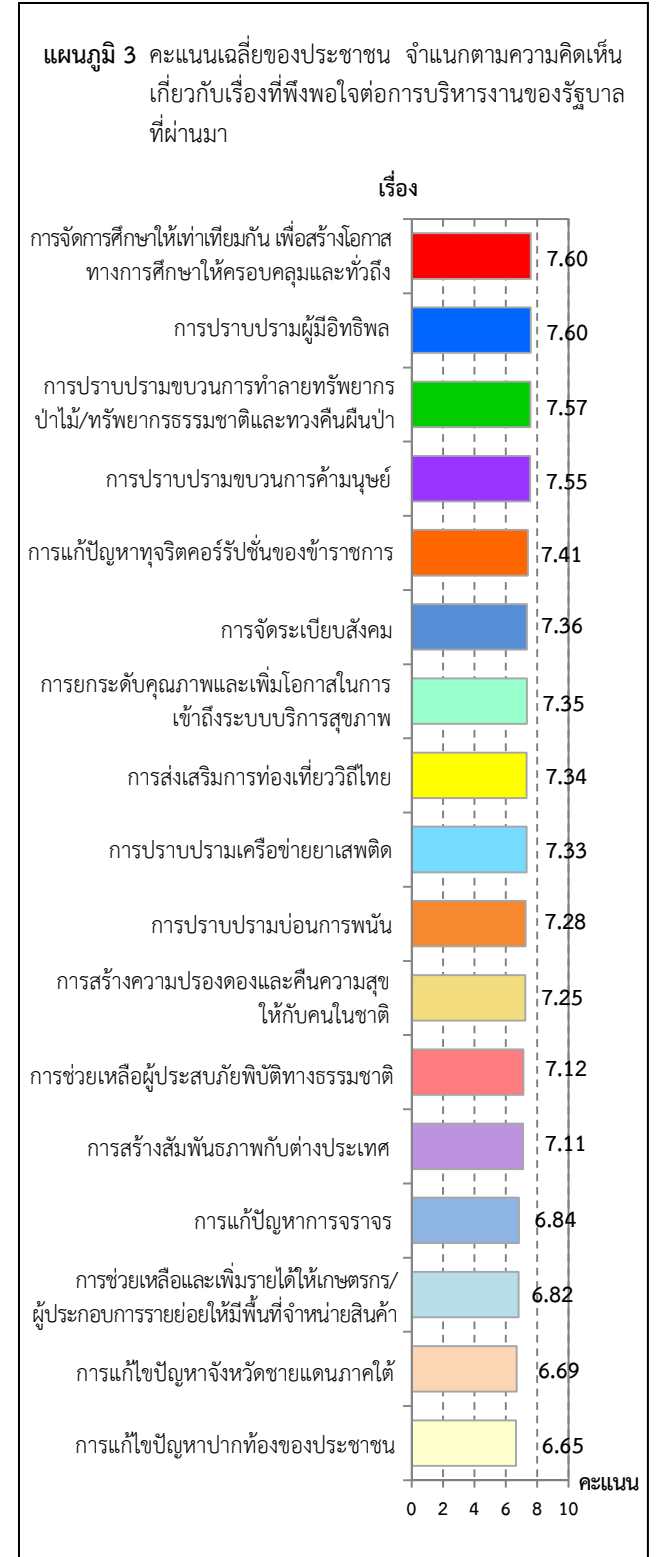

4. ความเชื่อมั่นต่อรัฐบาลในการแก้ไขปัญหาต่างๆ ของประเทศ

ประชาชนให้คะแนนความเชื่อมั่นต่อรัฐบาลในการแก้ไขปัญหาต่างๆ ของประเทศ อยู่ที่ 7.44 คะแนน จากคะแนนเต็ม 10 คะแนน และเมื่อพิจารณาถึงสัดส่วนของประชาชน พบว่า ร้อยละ 79.8 ระบุว่าเชื่อมั่นฯ อยู่ในระดับมาก - มากที่สุด ร้อยละ 18.2 ระบุว่าปานกลาง ขณะที่ร้อยละ 1.7 ระบุว่าน้อย - น้อยที่สุด และร้อยละ 0.2 ระบุว่าไม่เชื่อมั่น มีเพียงร้อยละ 0.1 ที่ไม่แสดงความคิดเห็น

เมื่อพิจารณาเป็นรายภาค พบว่า ประชาชนในภาคใต้ให้คะแนนความเชื่อมั่นมากที่สุดต่อการบริหารงานโดยรวมของรัฐบาลที่ผ่านมา อยู่ที่ 7.97 คะแนน จากคะแนนเต็ม 10 คะแนน รองลงมาได้แก่ ภาคกลาง (7.52 คะแนน) ภาคเหนือ (7.47 คะแนน) กรุงเทพมหานคร (7.22 คะแนน) และภาคตะวันออกเฉียงเหนือ (7.20 คะแนน)

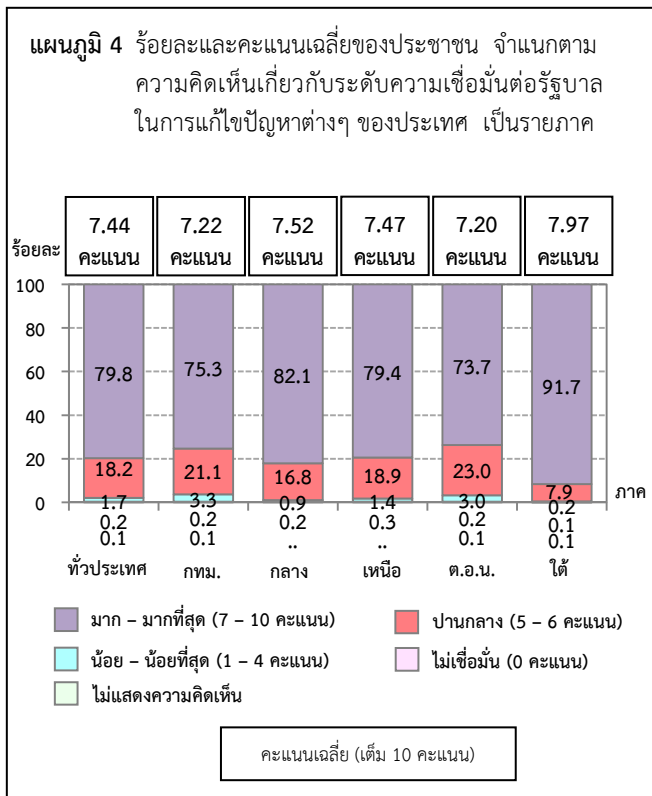

5. ความต้องการให้รัฐบาลดำเนินการเพื่อเป็นของขวัญปีใหม่ ในปี พ.ศ. 2560

ประชาชนได้แสดงความคิดเห็นเกี่ยวกับเรื่องที่ต้องการให้รัฐบาลดำเนินการ เพื่อเป็นของขวัญปีใหม่ พ.ศ. 2560 ใน 5 อันดับแรก คือ การแก้ปัญหาสินค้าอุปโภค/บริโภคไม่ให้มีราคาแพง (ร้อยละ 60.5) รองลงมาได้แก่ การแก้ปัญหาหนี้สินของประชาชน (ร้อยละ 35.3) การแก้ปัญหาผลผลิตทางการเกษตรไม่ให้มีราคาตกต่ำ/พยุ่งราคา (ร้อยละ 34.3) การจัดหาแหล่งเงินทุนดอกเบี้ยต่ำ (ร้อยละ 20.2) และการแก้ปัญหาว่างงาน/จัดหาอาชีพ (ร้อยละ 15.4)

เมื่อพิจารณาเป็นรายภาค พบว่า ประชาชนในภาคกลาง (ร้อยละ 66.6) ภาคใต้ (ร้อยละ 62.0) ภาคเหนือ (ร้อยละ 57.5) และกรุงเทพมหานคร (ร้อยละ 57.2) ระบุว่าต้องการให้รัฐบาลดำเนินการแก้ปัญหาสินค้าอุปโภค/บริโภคไม่ให้มีราคาแพง เพื่อเป็นของขวัญปีใหม่ในปี พ.ศ. 2560 มากกว่าเรื่องอื่น ส่วนภาคตะวันออกเฉียงเหนือ คือ การแก้ปัญหาผลผลิตทางการเกษตรไม่ให้มีราคาตกต่ำ/พยุ่งราคา (ร้อยละ 58.7)

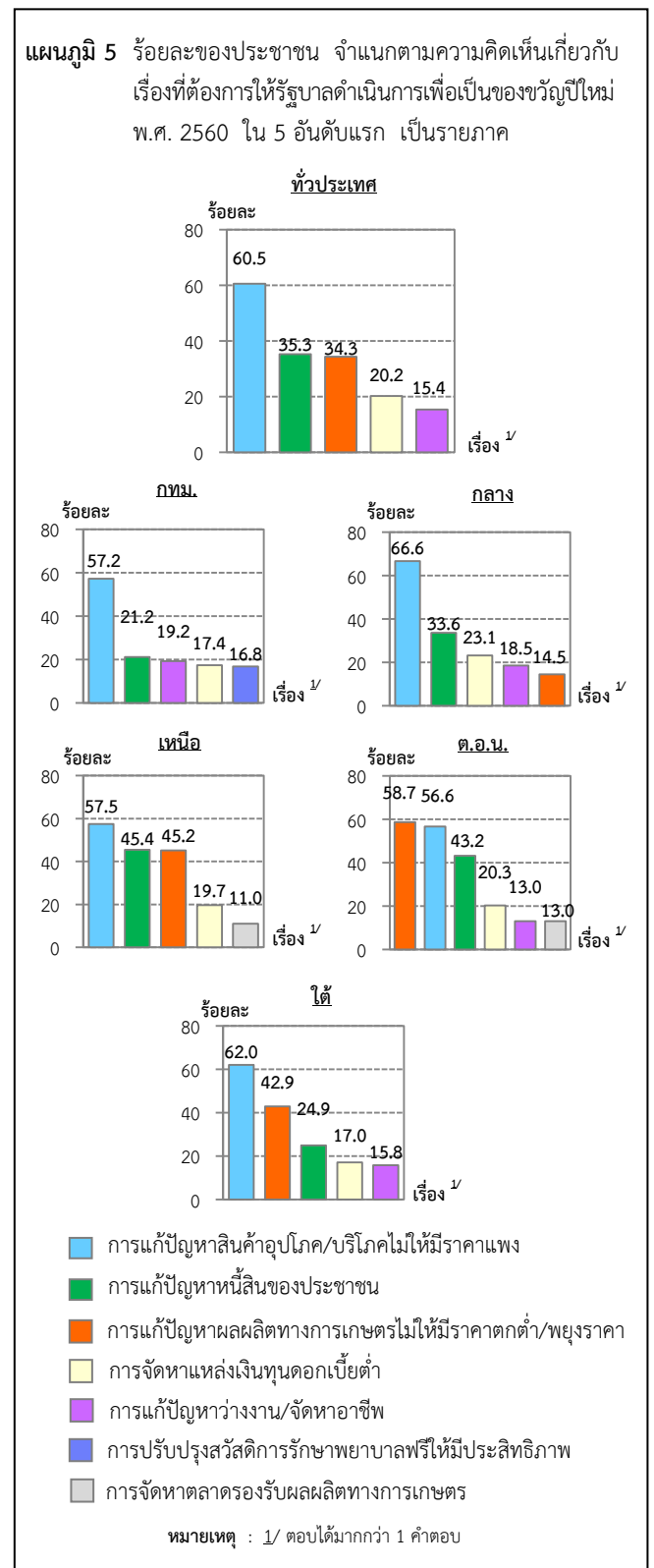

6. ข้อเสนอแนะต่อการบริหารงานของรัฐบาล

ประชาชนร้อยละ 96.6 ได้แสดงความคิดเห็นเกี่ยวกับการให้ข้อเสนอแนะต่อการบริหารงานของรัฐบาล ซึ่งในจำนวนนี้ได้ให้ข้อเสนอแนะต่อการบริหารงานของรัฐบาล 5 อันดับแรก คือ การควบคุมสินค้าอุปโภค/บริโภคไม่ให้มีราคาแพง (ร้อยละ 62.2) รองลงมาได้แก่ การแก้ปัญหาผลผลิตทางการเกษตรไม่ให้มีราคาตกต่ำ/พุ่งราคา (ร้อยละ 49.8) การแก้ปัญหาหนี้สินของประชาชน (ร้อยละ 33.5) การแก้ปัญหายาเสพติด (ร้อยละ 29.5) และการแก้ปัญหาทุจริตคอร์รัปชั่นของข้าราชการ และนักการเมือง (ร้อยละ 17.2)

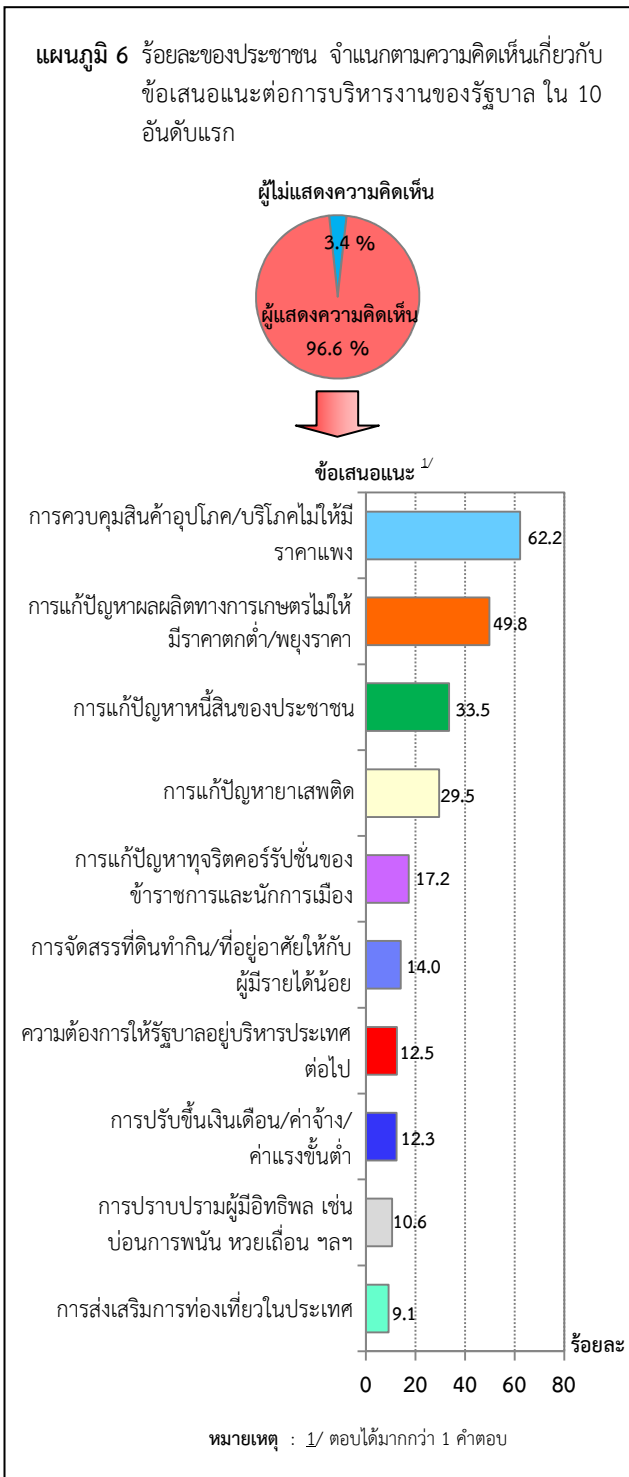

เมื่อพิจารณาเป็นรายภาค พบว่า ประชาชนในภาคกลาง (ร้อยละ 65.8) ภาคใต้ (ร้อยละ 63.4) ภาคเหนือ (ร้อยละ 62.3) และกรุงเทพมหานคร (ร้อยละ 58.6) ได้ให้ข้อเสนอแนะต่อการบริหารงานของรัฐบาลในเรื่องการควบคุมสินค้าอุปโภค/บริโภคไม่ให้มีราคาแพงมากกว่าเรื่องอื่น ส่วนภาคตะวันออกเฉียงเหนือ คือ การแก้ปัญหาผลผลิตทางการเกษตรไม่ให้มีราคาคงต่ำ/พุ่งราคา (ร้อยละ 70.6)

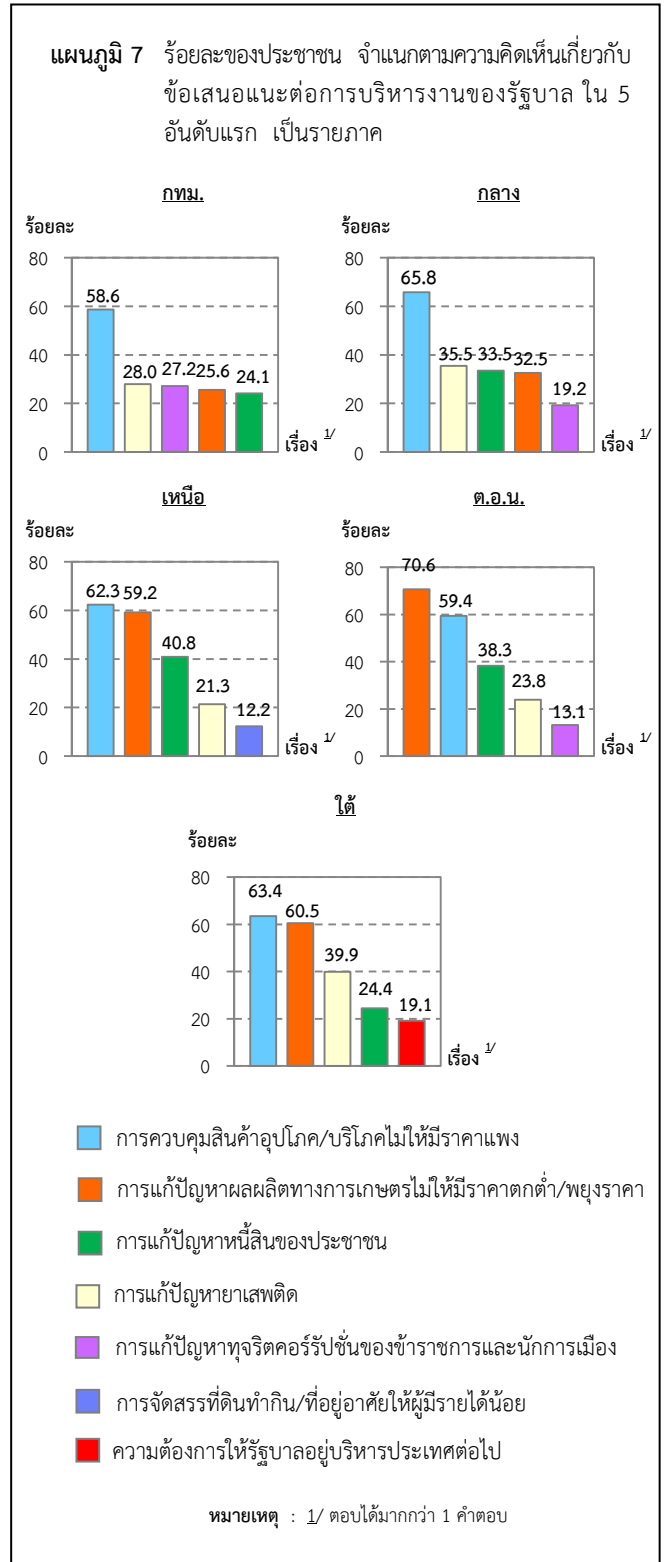

บทที่ 1

บทนำ

1.1 ความเป็นมาและวัตถุประสงค์

ตามที่รัฐบาลนำโดย พลเอก ประยุทธ์ จันทร์โอชา นายกรัฐมนตรี ได้เข้ามาบริหารประเทศ และมีความมุ่งมั่นตั้งใจที่จะดำเนินนโยบาย/ยุทธศาสตร์ต่างๆ เพื่อลดความเหลื่อมล้ำในสังคมและยกระดับคุณภาพชีวิตของประชาชนควบคู่ไปกับการวางรากฐานในสังคมให้มีความเข้มแข็งและมั่นคง

กระทรวงดิจิทัลเพื่อเศรษฐกิจและสังคม โดยสำนักงานสถิติแห่งชาติ จึงได้ดำเนินการสำรวจความคิดเห็นของประชาชนเกี่ยวกับของขวัญปีใหม่ที่ต้องการจากรัฐบาล พ.ศ. 2560 โดยให้ประชาชนได้มีส่วนร่วมแสดงความคิดเห็น และสะท้อนความต้องการที่จะให้รัฐบาลดำเนินการเพื่อยกระดับคุณภาพชีวิตของประชาชน โดยผลสำรวจที่ได้รับ จะเป็นข้อมูลให้รัฐบาลและหน่วยงานที่เกี่ยวข้องนำไปใช้เป็นแนวทางในการติดตาม ประเมินผล และวางแผน กำหนดนโยบายที่ตอบสนองต่อความต้องการของประชาชน และพัฒนาประเทศให้ก้าวหน้าอย่างยั่งยืนต่อไป

1.2 การนำข้อมูลไปใช้ประโยชน์

ข้อมูลที่ได้จากการสำรวจครั้งนี้ ผู้ใช้ทั้งภาครัฐและภาคประชาชน สามารถนำไปใช้ประโยชน์ได้ ดังนี้

ภาครัฐ : รับทราบความต้องการ และความคิดเห็นของประชาชน เพื่อวางแผนและกำหนดนโยบาย ในการช่วยเหลือและแก้ไขปัญหาให้ประชาชนมีคุณภาพชีวิตและความเป็นอยู่ที่ดีขึ้น

ภาคประชาชน : สะท้อนความต้องการให้รัฐบาลได้ทราบข้อเท็จจริงในเรื่องต่างๆ รวมทั้งให้ข้อเสนอแนะ ที่เป็นประโยชน์ต่อการวางแผนและกำหนดนโยบายที่ตอบสนองต่อความต้องการของประชาชนได้

1.3 คุ่มรวม

ตามกรอบการศึกษากำหนดให้สำรวจประชาชนที่มีอายุ 18 ปีขึ้นไปในครัวเรือนส่วนบุคคลทั่วประเทศ การสำรวจครั้งนี้ ไม่รวมผู้ที่อาศัยอยู่ในครัวเรือนคนงานที่มีคนงานมาอาศัยอยู่รวมกันในสถานที่ที่นายจ้างจัดหาให้โดยไม่เสียค่าที่พัก รวมทั้งผู้ที่อาศัยอยู่ในครัวเรือนสถาบัน เช่น เรือนจำ ค่ายทหาร โรงแรม วัด หอพัก นักเรียนนักศึกษา เป็นต้น

1.4 คำอธิบาย

1.4.1 การยกระดับคุณภาพและเพิ่มโอกาสในการเข้าถึงระบบบริการสุขภาพ : โดยรัฐบาลได้จัดให้มี แพทย์ พยาบาล เภสัชกร นักวิชาการสาธารณสุข นักกายภาพบำบัด และแพทย์แผนไทย ในระดับตำบลที่ เรียกว่า ทีมหมอครอบครัว เพื่อให้บริการประชาชนในทุกกลุ่มวัย และพัฒนาระบบการรักษาพยาบาลเจ็บป่วย ฉุกฉินใช้สิทธิ์ได้ทุกโรงพยาบาลตามนโยบาย “เจ็บป่วยฉุกฉิน รักษาทุกที่ ดีทุกสิทธิ์”

1.4.2 การจัดการศึกษาให้เท่าเทียมกัน เพื่อสร้างโอกาสการศึกษาให้ครอบคลุมและทั่วถึง : โดยกำหนดให้ เรียนฟรี 15 ปี ตั้งแต่ระดับก่อนประถมศึกษา จนถึงมัธยมศึกษาปีที่ 6 หรือประกาศนียบัตรวิชาชีพ หรือเทียบเท่า รวมทั้งการจัดการศึกษาให้แก่บุคคลซึ่งมีความผิดปกติอย่างหนึ่งอย่างใด

1.4.3 การจัดระเบียบสังคม : โดยการจัดระเบียบการค้าขายบนทางเท้า ซอยขาด แก้ไขปัญหาสาธารณสุข รถแท็กซี่ จัดการนักเรียนตึกกัน และการแข่งขันรถในที่สาธารณะ รวมทั้งการจัดระเบียบขอรถแท็กซี่ ฯลฯ

1.4.4 การแก้ปัญหาการจราจร : โดยการวางระบบโครงสร้างพื้นฐานด้านการคมนาคม และขยายระบบขนส่งมวลชนให้ครอบคลุมทุกพื้นที่ รวมทั้งดำเนินการกับผู้ที่ไม่ปฏิบัติตามกฎจราจร

1.4.5 การปราบปรามผู้มีอิทธิพล : โดยการจัดการกับผู้ที่มีอิทธิพล มาเฟีย หรือผู้เรียกรับผลประโยชน์จากสื่อวินมอเตอร์ไซด์ สลากกินแบ่งรัฐบาล ยาเสพติด บ่อนการพนัน ในทุกพื้นที่ทั่วประเทศ

1.4.6 การปราบปรามเครือข่ายยาเสพติด : โดยการยึดหรืออายัดทรัพย์สินผู้ที่เกี่ยวข้องกับปัญหายาเสพติด รวมทั้งการบำบัดรักษา ผู้เสพ/ผู้ติดยาเสพติด

1.4.7 การปราบปรามขบวนการทำลายทรัพยากรป่าไม้/ทรัพยากรธรรมชาติและทวงคืนผืนป่า : โดยการจับกุมและดำเนินการกับผู้บุกรุกพื้นที่สาธารณะในการสร้างรีสอร์ท โรงแรม ฯลฯ

1.4.8 การแก้ปัญหาทุจริตคอร์รัปชันของข้าราชการ : โครงการตรวจสอบข้าราชการที่ทุจริตคอร์รัปชัน และการกำหนดบทลงโทษที่รุนแรง ขุดรากถอนโคน ตั้งกรรมการสอบสวนทุกกรณี ไม่มีการละเว้น ฯลฯ

1.4.9 การปราบปรามขบวนการค้ายาเสพติด : โดยการจับกุมเจ้าหน้าที่/ผู้ที่เข้าไปเกี่ยวข้องกับขบวนการค้ายาเสพติด เช่น แรงงานต่างด้าวผิดกฎหมาย ฯลฯ

1.4.10 การช่วยเหลือและเพิ่มรายได้ให้เกษตรกร/ผู้ประกอบการรายย่อยให้มีพื้นที่จำหน่ายสินค้า : โดยเกษตรกรและผู้ประกอบการรายย่อย จะได้มีโอกาสจำหน่ายผลผลิตของตนสู่ตลาดได้โดยตรงถึงผู้บริโภคที่ไม่ผ่านพ่อค้าคนกลาง เป็นแบบอย่างของตลาดนัดสินค้าชุมชน เช่น ตลาดริมคลองผดุงกรุงเกษม ช้างทำเนียบ รัฐบาลที่จำหน่ายสินค้าทางการเกษตร สินค้า Otop ฯลฯ

1.4.11 การช่วยเหลือผู้ประสบภัยพิบัติทางธรรมชาติ : โดยเกษตรกรผู้ประสบภัย (เช่น ภัยแล้ง พายุฤดูร้อน น้ำท่วม) จะได้รับการช่วยเหลือเยียวยาด้านพืช ด้านประมง ด้านปศุสัตว์ โดยการพักชำระหนี้ และขยายระยะเวลาชำระหนี้ และมีการฟื้นฟูอาชีพสนับสนุนปัจจัยการผลิตและองค์ความรู้เพื่อการปรับตัวต่อภัยพิบัติ ฯลฯ

1.4.12 การแก้ไขปัญหาปากท้องของประชาชน : โดยการควบคุมดูแลราคาสินค้าอุปโภค/บริโภคอย่างใกล้ชิดและต่อเนื่อง จำหน่ายสินค้าราคาประหยัด “งานธงฟ้า” การแก้ไขปัญหาหนี้สินและการพักชำระหนี้ของเกษตรกร

1.4.13 การส่งเสริมการท่องเที่ยววิถีไทย : โดยมียโยบายส่งเสริม/สนับสนุนการท่องเที่ยวให้เกิดขึ้นภายในประเทศ เช่น โครงการ 12 เมืองต้องห้ามพลาด การมีมาตรการดูแลความปลอดภัยแก่นักท่องเที่ยว การจัดอบรมมัคคุเทศก์เป็นระยะ การกวดขันจับกุมบริษัทนำเที่ยวที่กระทำผิดกฎหมายและกลุ่มเครือข่ายบริษัทนำเที่ยวในลักษณะทัวร์ศูนย์เหรียญ รวมถึงการพัฒนาพื้นที่พิเศษเพื่อการท่องเที่ยวอย่างยั่งยืน ฯลฯ

1.4.14 การแก้ไขปัญหาจังหวัดชายแดนภาคใต้ : โดยให้ทุกฝ่ายทั้งข้าราชการ ตำรวจ ทหาร และประชาชน ได้เข้ามามีส่วนร่วมคิด ร่วมทำ เพื่อลดการก่อเหตุและการสูญเสียที่จะเกิดขึ้น

1.4.15 การสร้างความปลอดภัยและคืนความสุขให้กับคนในชาติ : โดยเชิญทุกฝ่ายเข้ามาพูดคุย เพื่อให้เกิดความปลอดภัย โดยมีกระทรวงกลาโหมเป็นศูนย์กลาง รวมทั้งการจัดกิจกรรมคืนความสุขให้ประชาชน เช่น การจัดงานดนตรี ธงฟ้าราคาถูก ฯลฯ

1.4.16 การสร้างสัมพันธภาพกับต่างประเทศ : โดยการเยือนต่างประเทศและการไปประชุม เพื่อทำความเข้าใจในการบริหารประเทศ

บทที่ 2

ระเบียบวิธีสถิติ

2.1 แผนการสุ่มตัวอย่าง

การสำรวจด้วยตัวอย่างครั้งนี้ใช้แผนการสุ่มตัวอย่างแบบ Stratified Three – Stage Sampling โดยกำหนดให้เขตแดนนับ (EA) เป็นหน่วยตัวอย่างขั้นที่หนึ่ง ครั้วเรือนส่วนบุคคลที่มีสมาชิกอายุ 18 ปีขึ้นไป เป็นหน่วยตัวอย่างขั้นที่สอง และสมาชิกที่มีอายุ 18 ปีขึ้นไปเป็นหน่วยตัวอย่างขั้นที่สาม

2.1.1 การจัดสรรตาม

กำหนดให้กรุงเทพมหานคร และภาคเป็นสตรัทัม รวมทั้งสิ้น 5 สตรัทัม

2.1.2 ขนาดตัวอย่าง

กำหนดขนาดตัวอย่างสำหรับแต่ละสตรัทัม (กรุงเทพมหานคร และภาค) ได้จำนวนประชาชนตัวอย่างที่มีอายุ 18 ปีขึ้นไป สตรัทัมละ 1,000 ราย รวมทั้งประเทศทั้งสิ้น 5,000 ราย ดังนี้

ภาค	EA ตัวอย่าง	ประชาชนตัวอย่างอายุ 18 ปีขึ้นไป
1. กรุงเทพมหานคร	100	1,000
2. กลาง (ยกเว้น กทม.)	100	1,000
3. เหนือ	100	1,000
4. ตะวันออกเฉียงเหนือ	100	1,000
5. ใต้	100	1,000
รวมทั้งประเทศ	500	5,000

2.1.3 วิธีการเลือกหน่วยตัวอย่าง

- หน่วยตัวอย่างขั้นที่หนึ่ง กำหนดให้ EA เป็นหน่วยตัวอย่างขั้นที่หนึ่ง โดยในแต่ละสตรัทัมได้ทำการเลือก EA ตัวอย่าง อย่างอิสระต่อกัน โดยให้ความน่าจะเป็นในการเลือกเป็นปฏิภาคกับจำนวนครั้วเรือนของ EA นั้นๆ

- หน่วยตัวอย่างขั้นที่สอง ในแต่ละ EA ตัวอย่าง ได้ทำการเลือกครั้วเรือนส่วนบุคคลตัวอย่างที่มีสมาชิกอายุ 18 ปีขึ้นไป อย่างอิสระต่อกัน ด้วยวิธีการสุ่มแบบมีระบบ EA ละ 10 ครั้วเรือน

- หน่วยตัวอย่างขั้นที่สาม ในแต่ละครั้วเรือนส่วนบุคคลตัวอย่างที่มีสมาชิกอายุ 18 ปีขึ้นไป ได้ทำการเลือกสมาชิกตัวอย่างที่มีอายุ 18 ปีขึ้นไปอย่างสุ่ม ครั้วเรือนละ 1 ราย เพื่อทำการสัมภาษณ์ในรายละเอียด

2.2 เครื่องมือในการเก็บรวบรวมข้อมูล

การสร้างเครื่องมือที่ใช้ในการเก็บรวบรวมข้อมูลในการสำรวจครั้งนี้ เป็นการสร้างแบบสอบถามที่ประกอบด้วยข้อถาม 2 ตอน ดังนี้

ตอนที่ 1 ข้อมูลทั่วไปของผู้ตอบสัมภาษณ์ ได้แก่ เพศ อายุ ระดับการศึกษาสูงสุด สถานภาพการทำงาน และรายได้ของครัวเรือน

ตอนที่ 2 ความคิดเห็นของประชาชนต่อการบริหารงาน ได้แก่ การติดตามข้อมูลการบริหารงานของรัฐบาล และ คสช. ความพึงพอใจต่อการบริหารงานของรัฐบาลที่ผ่านมาในเรื่องต่างๆ ภายหลังจากที่รัฐบาลได้แถลงผลงาน 2 ปีแล้ว เมื่อวันที่ 15 กันยายน 2559 ความพึงพอใจต่อผลการดำเนินงานของรัฐบาลในรอบ 2 ปีที่ผ่านมา ความต้องการให้รัฐบาลดำเนินการเพื่อเป็นของขวัญปีใหม่ในปี พ.ศ. 2560 และความเชื่อมั่นต่อรัฐบาลในการแก้ไขปัญหาต่างๆ ของประเทศ รวมทั้งข้อเสนอแนะต่อการบริหารงานของรัฐบาล

2.3 วิธีการเก็บรวบรวมข้อมูล

เก็บรวบรวมข้อมูลรายละเอียดโดยใน Tablet ด้วยวิธีการสัมภาษณ์สมาชิกที่มีอายุ 18 ปีขึ้นไปตัวอย่างระหว่างวันที่ 1 - 12 พฤศจิกายน 2559

2.4 การประมวลผล

ภายหลังจากการเก็บรวบรวมข้อมูลเรียบร้อยแล้ว ได้มีการตรวจสอบความถูกต้องและความสอดคล้องของข้อมูลแล้วนำข้อมูลไปประมวลผลเป็นรูปตาราง

2.5 หลักเกณฑ์การคำนวณคะแนน

การคำนวณคะแนนของความพึงพอใจ/ความเชื่อมั่น มีหลักเกณฑ์ดังนี้

2.5.1 ตัวแปรความพึงพอใจ/ความเชื่อมั่น ซึ่งมีคะแนนเต็ม 10 คะแนนได้มีการแปลงคำตอบที่ได้จากแต่ละตัวแปรเป็นคะแนน มีหลักเกณฑ์ ดังนี้

ระดับความพึงพอใจ/ความเชื่อมั่น	คะแนน
พึงพอใจ/เชื่อมั่นมากที่สุด	9 - 10
พึงพอใจ/เชื่อมั่นมาก	7 - 8
พึงพอใจ/เชื่อมั่นปานกลาง	5 - 6
พึงพอใจ/เชื่อมั่นน้อย	3 - 4
พึงพอใจ/เชื่อมั่นน้อยที่สุด	1 - 2
ไม่พึงพอใจ/ไม่เชื่อมั่น	0

2.5.2 การคำนวณค่าคะแนนของความพึงพอใจ/ความเชื่อมั่น โดยในการคำนวณค่าร้อยละได้รวมผู้ตอบทั้งที่แสดงความคิดเห็นและไม่แสดงความคิดเห็น ส่วนการคำนวณคะแนนไม่ได้รวมผู้ตอบที่ไม่แสดงความคิดเห็น

2.6 การนำเสนอผลการสำรวจ

นำเสนอผลในระดับกรุงเทพมหานคร ภาค และทั่วประเทศ ในรูปของร้อยละ

2.7 การประมาณค่าสถิติ

การคำนวณค่าร้อยละของผู้ตอบแบบสอบถาม จำแนกตามลักษณะที่ต้องการศึกษา ในระดับกรุงเทพมหานคร ภาค และทั่วประเทศ โดยใช้วิธีการถ่วงน้ำหนัก ซึ่งในการคำนวณได้ใช้โปรแกรมสำเร็จรูปทางสถิติ

บทที่ 3

สรุปผลการสำรวจ

3.1 การติดตามข้อมูลข่าวสารเกี่ยวกับการบริหารงานของรัฐบาล และ คสช.

ประชาชนส่วนใหญ่ร้อยละ 86.5 ระบุว่าติดตามข้อมูลข่าวสารเกี่ยวกับการบริหารงานของรัฐบาล และ คสช. (เช่น รายการคืนความสุขให้คนในชาติ รายการเดินหน้าประเทศไทย และการแถลงข่าวของทีม โฆษกรัฐบาล ฯลฯ) ส่วนร้อยละ 13.5 ที่ไม่ติดตาม

สำหรับผู้ติดตามข้อมูลข่าวสารดังกล่าว พบว่า ร้อยละ 53.9 ระบุว่าติดตามจากโทรทัศน์ฟรีทีวีมากที่สุด รองลงมาได้แก่ โทรทัศน์จานดาวเทียม/เคเบิลทีวี (ร้อยละ 37.2) สื่ออินเทอร์เน็ต (ร้อยละ 18.6) เพื่อน ญาติ คนในครอบครัว (ร้อยละ 17.0) หนังสือพิมพ์/เอกสาร/สื่อสิ่งพิมพ์ (ร้อยละ 15.8) และเจ้าหน้าที่รัฐ เช่น กำนัน ผู้ใหญ่บ้าน ฯลฯ (ร้อยละ 11.1) เป็นต้น

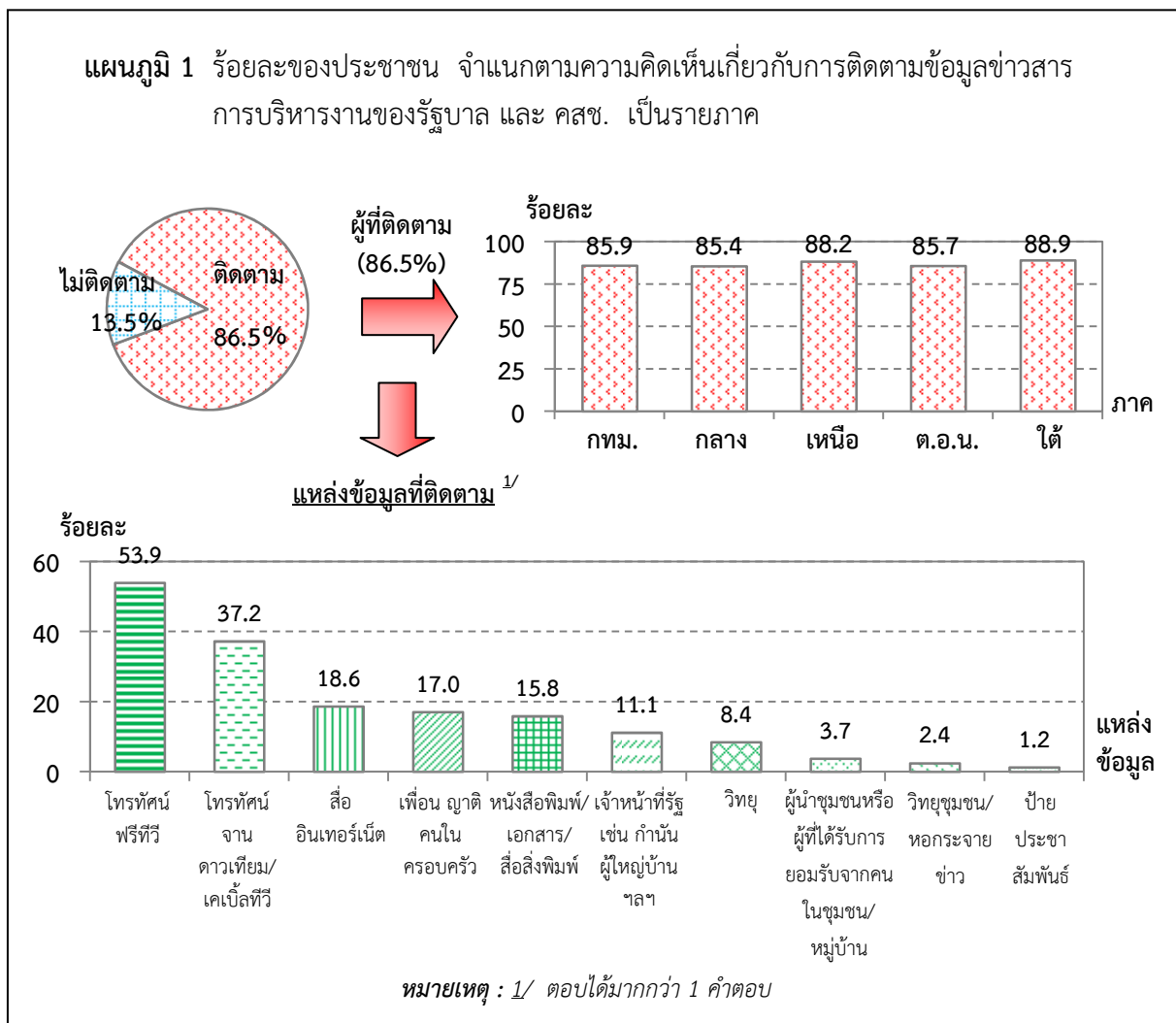

เมื่อพิจารณาเป็นรายภาค พบว่า ประชาชนในภาคใต้ร้อยละ 88.9 ระบุว่าติดตามข้อมูลข่าวสารเกี่ยวกับการบริหารงานของรัฐบาล และ คสช. ในสัดส่วนที่สูงกว่าภาคอื่น รองลงมาได้แก่ ภาคเหนือ (ร้อยละ 88.2) กรุงเทพมหานคร (ร้อยละ 85.9) ภาคตะวันออกเฉียงเหนือ (ร้อยละ 85.7) และภาคกลาง (ร้อยละ 85.4)

สำหรับผู้ที่ติดตามข้อมูลข่าวสารดังกล่าว พบว่า ประชาชนในทุกภาคประมาณร้อยละ 50 – 66 ระบุว่าติดตามจากโทรทัศน์ฟรีทีวีมากที่สุด

ตาราง 1 ร้อยละของประชาชน จำแนกตามความคิดเห็นเกี่ยวกับการติดตามข้อมูลข่าวสารการบริหารงานของรัฐบาล และ คสช. เป็นรายภาค

การติดตามข้อมูลข่าวสาร การบริหารงานของรัฐบาล และ คสช.	ทั่ว ประเทศ	ภาค				
		กทม.	กลาง (ยกเว้น กทม.)	เหนือ	ต.อ.น.	ใต้
รวม	100.0	100.0	100.0	100.0	100.0	100.0
◀ ติดตาม	86.5	85.9	85.4	88.2	85.7	88.9
แหล่งข้อมูลที่ติดตาม ^{1/}						
• โทรทัศน์ฟรีทีวี	53.9	65.6	52.5	50.7	52.2	52.1
• โทรทัศน์จานดาวเทียม/เคเบิลทีวี	37.2	23.9	38.8	39.6	37.7	43.7
• สื่ออินเทอร์เน็ต	18.6	29.3	17.1	19.1	14.5	18.6
• เพื่อน ญาติ คนในครอบครัว	17.0	10.3	19.4	13.3	17.5	22.3
• หนังสือพิมพ์/เอกสาร/สื่อสิ่งพิมพ์	15.8	30.3	21.0	14.3	7.3	8.0
• เจ้าหน้าที่รัฐ เช่น กำนัน ผู้ใหญ่บ้าน ฯลฯ	11.1	0.4	6.2	14.1	19.4	12.8
• วิทยู	8.4	10.7	6.2	12.9	8.5	5.2
• ผู้นำชุมชนหรือผู้ที่ได้รับการยอมรับจากคนในชุมชน/หมู่บ้าน	3.7	0.2	1.8	2.9	6.8	6.7
• วิทยูชุมชน/หอกระจายข่าว	2.4	0.2	1.4	4.5	3.8	1.6
• ป้ายประชาสัมพันธ์	1.2	0.7	0.6	1.1	2.1	1.6
◀ ไม่ติดตาม	13.5	14.1	14.6	11.8	14.3	11.1

หมายเหตุ : 1/ ตอบได้มากกว่า 1 คำตอบ

3.2 ความพึงพอใจต่อการบริหารงานของรัฐบาลที่ผ่านมา

3.2.1 ความพึงพอใจโดยรวม

ผลสำรวจ พบว่า ประชาชนให้คะแนนความพึงพอใจต่อการบริหารงานโดยรวมของรัฐบาลที่ผ่านมา อยู่ที่ 7.45 คะแนน จากคะแนนเต็ม 10 คะแนน และเมื่อพิจารณาถึงสัดส่วนของประชาชน พบว่า ร้อยละ 79.7 ระบุว่าพึงพอใจฯ อยู่ในระดับมาก - มากที่สุด ร้อยละ 18.1 ระบุว่าปานกลาง ขณะที่ร้อยละ 2.1 ระบุว่าน้อย - น้อยที่สุด และร้อยละ 0.1 ระบุว่าไม่พึงพอใจ

แผนภูมิ 2 ร้อยละและคะแนนเฉลี่ยของประชาชน จำแนกตามความคิดเห็นเกี่ยวกับระดับความพึงพอใจต่อการบริหารงานโดยรวมของรัฐบาลที่ผ่านมา เป็นรายภาค

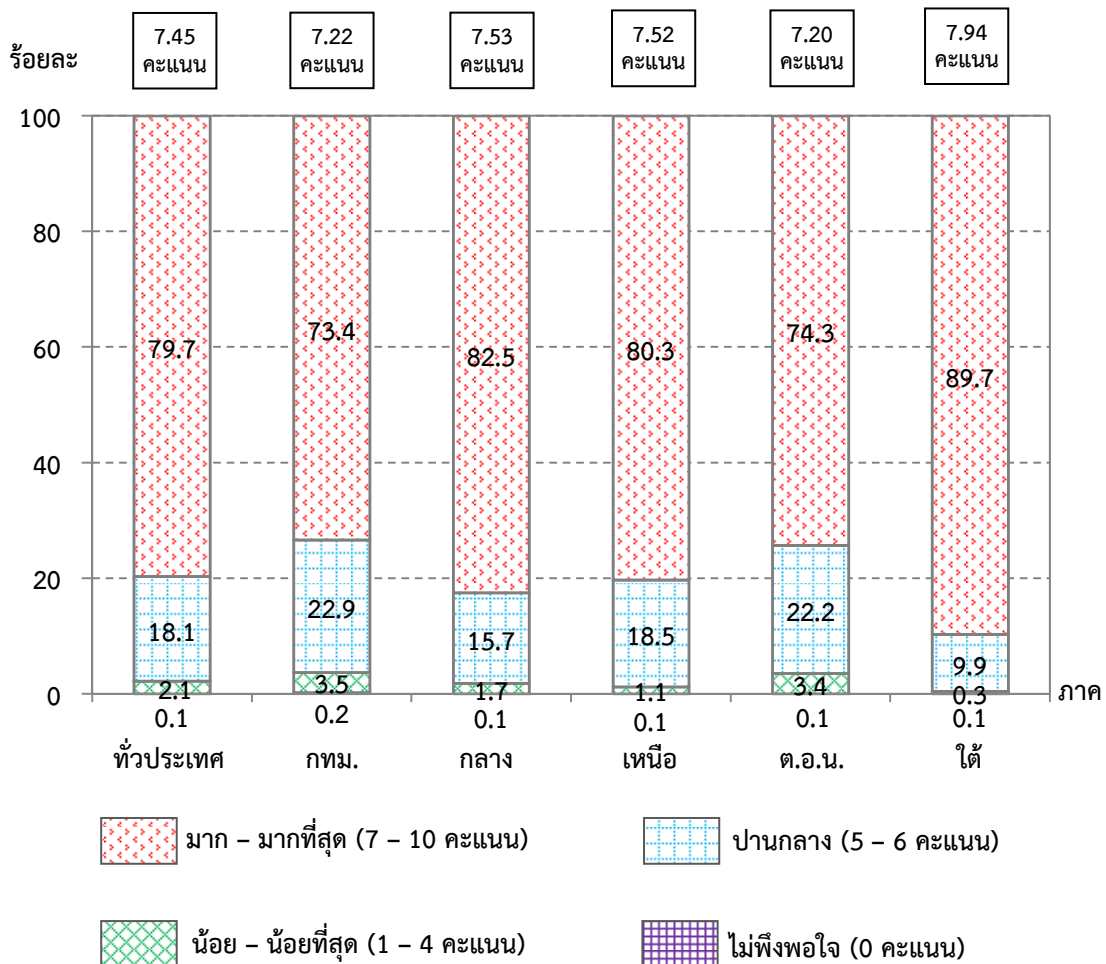

เมื่อพิจารณาเป็นรายภาค พบว่า ประชาชนในภาคใต้ให้คะแนนความพึงพอใจมากที่สุด ต่อการบริหารงานโดยรวมของรัฐบาลที่ผ่านมา อยู่ที่ 7.94 คะแนน จากคะแนนเต็ม 10 คะแนน รองลงมา ได้แก่ ภาคกลาง (7.53 คะแนน) ภาคเหนือ (7.52 คะแนน) กรุงเทพมหานคร (7.22 คะแนน) และภาค ตะวันออกเฉียงเหนือ (7.20 คะแนน)

ตาราง 2 ร้อยละและคะแนนเฉลี่ยของประชาชน จำแนกตามความคิดเห็นเกี่ยวกับระดับความพึงพอใจ ต่อการบริหารงานโดยรวมของรัฐบาลที่ผ่านมา เป็นรายภาค

ระดับความพึงพอใจ	ทั่วประเทศ	ภาค				
		กทม.	กลาง (ยกเว้น กทม.)	เหนือ	ต.อ.น.	ใต้
◀ รวม	100.0	100.0	100.0	100.0	100.0	100.0
➤ มากที่สุด	18.7	16.1	19.8	19.4	12.7	29.8
➤ มาก	61.0	57.3	62.7	60.9	61.6	59.9
➤ ปานกลาง	18.1	22.9	15.7	18.5	22.2	9.9
➤ น้อย	1.8	3.0	1.5	1.0	2.9	0.2
➤ น้อยที่สุด	0.3	0.5	0.2	0.1	0.5	0.1
➤ ไม่พึงพอใจ	0.1	0.2	0.1	0.1	0.1	0.1
คะแนนเฉลี่ย (เต็ม 10 คะแนน)	7.45	7.22	7.53	7.52	7.20	7.94

3.2.2 เรื่องที่ประชาชนมีความพึงพอใจต่อการบริหารงานของรัฐบาลที่ผ่านมา

สำหรับเรื่องที่ประชาชนมีความพึงพอใจต่อการบริหารงานของรัฐบาลที่ผ่านมา ภายหลังจากที่ได้บริหารงานมาครบ 2 ปีแล้วนั้น พบว่า เรื่องที่ประชาชนให้คะแนนความพึงพอใจมากกว่า 7 คะแนนขึ้นไป จากคะแนนเต็ม 10 คะแนน ได้แก่ การจัดการศึกษาให้เท่าเทียมกัน เพื่อสร้างโอกาสทางการศึกษาให้ครอบคลุม และทั่วถึง (7.60 คะแนน) การปราบปรามผู้มีอิทธิพล (7.60 คะแนน) การปราบปรามขบวนการทำลาย ทรัพยากรป่าไม้/ทรัพยากรธรรมชาติและทวงคืนผืนป่า (7.57 คะแนน) การปราบปรามขบวนการค้ายาเสพติด (7.55 คะแนน) การแก้ปัญหาทุจริตคอร์รัปชันของข้าราชการ (7.41 คะแนน) การจัดระเบียบสังคม (7.36 คะแนน) การยกระดับคุณภาพและเพิ่มโอกาสในการเข้าถึงระบบบริการสุขภาพ (7.35 คะแนน) การส่งเสริมการท่องเที่ยววิถีไทย (7.34 คะแนน) การปราบปรามเครือข่ายยาเสพติด (7.33 คะแนน) การปราบปรามบ่อนการพนัน (7.28 คะแนน) การสร้างความโปร่งใสและคืนความสุขให้กับคนในชาติ (7.25 คะแนน) การช่วยเหลือผู้ประสบภัยพิบัติทางธรรมชาติ (7.12 คะแนน) และการสร้างสัมพันธภาพกับ ต่างประเทศ (7.11 คะแนน)

แผนภูมิ 3 คะแนนเฉลี่ยของประชาชน จำแนกตามความคิดเห็นเกี่ยวกับเรื่องที่พึงพอใจต่อการบริหารงานของรัฐบาลที่ผ่านมา

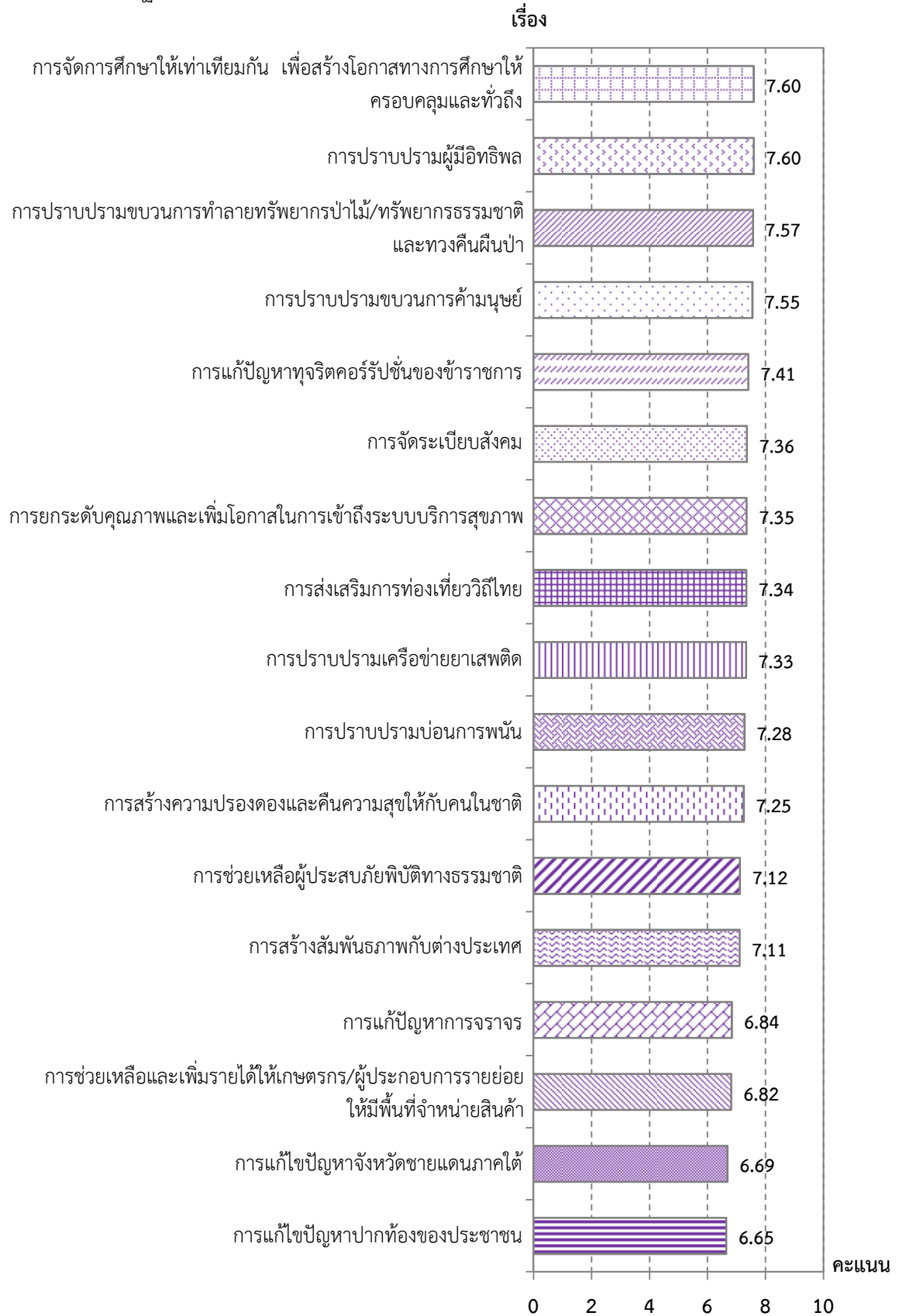

เมื่อพิจารณาในแต่ละเรื่อง พบว่า ประชาชนมีความพึงพอใจต่อการบริหารงานของรัฐบาลที่ผ่านมา ดังนี้

1) การจัดการศึกษาให้เท่าเทียมกัน เพื่อสร้างโอกาสทางการศึกษาให้ครอบคลุมและทั่วถึง พบว่า ประชาชนให้คะแนนความพึงพอใจ อยู่ที่ 7.60 คะแนน จากคะแนนเต็ม 10 คะแนน และเมื่อพิจารณาถึงสัดส่วนของประชาชน พบว่า ร้อยละ 81.0 ระบุว่ามีความพึงพอใจ อยู่ในระดับมาก – มากที่สุด ร้อยละ 17.4 ระบุว่าปานกลาง ร้อยละ 1.3 ระบุว่าน้อย – น้อยที่สุด และมีเพียงร้อยละ 0.1 ที่ไม่พึงพอใจ ขณะที่ร้อยละ 0.2 ที่ไม่แสดงความคิดเห็น

เมื่อพิจารณาเป็นรายภาค พบว่า ประชาชนภาคใต้ให้คะแนนความพึงพอใจมากที่สุด อยู่ที่ 7.91 คะแนน จากคะแนนเต็ม 10 คะแนน รองลงมาได้แก่ ภาคเหนือ (7.80 คะแนน) ภาคตะวันออกเฉียงเหนือ (7.63 คะแนน) ภาคกลาง (7.51 คะแนน) และกรุงเทพมหานคร (7.16 คะแนน)

2) การปราบปรามผู้มีอิทธิพล พบว่า ประชาชนให้คะแนนความพึงพอใจ อยู่ที่ 7.60 คะแนน จากคะแนนเต็ม 10 คะแนน และเมื่อพิจารณาถึงสัดส่วนของประชาชน พบว่า ร้อยละ 80.2 ระบุว่ามีความพึงพอใจ อยู่ในระดับมาก – มากที่สุด ร้อยละ 17.3 ระบุว่าปานกลาง ร้อยละ 2.0 ระบุว่าน้อย – น้อยที่สุด และมีเพียงร้อยละ 0.1 ที่ไม่พึงพอใจ ขณะที่ร้อยละ 0.4 ไม่แสดงความคิดเห็น

เมื่อพิจารณาเป็นรายภาค พบว่า ประชาชนภาคใต้ให้คะแนนความพึงพอใจมากที่สุด อยู่ที่ 7.90 คะแนน จากคะแนนเต็ม 10 คะแนน รองลงมาได้แก่ ภาคเหนือ (7.77 คะแนน) ภาคกลาง (7.56 คะแนน) ภาคตะวันออกเฉียงเหนือ (7.54 คะแนน) และกรุงเทพมหานคร (7.30 คะแนน)

3) การปราบปรามขบวนการทำลายทรัพยากรป่าไม้/ทรัพยากรธรรมชาติและทวงคืนผืนป่า พบว่า ประชาชนให้คะแนนความพึงพอใจ อยู่ที่ 7.57 คะแนน จากคะแนนเต็ม 10 คะแนน และเมื่อพิจารณาถึงสัดส่วนของประชาชน พบว่า ร้อยละ 77.5 ระบุว่ามีความพึงพอใจ อยู่ในระดับมาก – มากที่สุด ร้อยละ 20.2 ระบุว่าปานกลาง ร้อยละ 1.8 ระบุว่าน้อย – น้อยที่สุด และมีเพียงร้อยละ 0.1 ที่ไม่พึงพอใจ ขณะที่ร้อยละ 0.4 ไม่แสดงความคิดเห็น

เมื่อพิจารณาเป็นรายภาค พบว่า ประชาชนภาคใต้ให้คะแนนความพึงพอใจมากที่สุด อยู่ที่ 7.81 คะแนน จากคะแนนเต็ม 10 คะแนน รองลงมาได้แก่ ภาคเหนือ (7.79 คะแนน) ภาคตะวันออกเฉียงเหนือ (7.56 คะแนน) ภาคกลาง (7.47 คะแนน) และกรุงเทพมหานคร (7.35 คะแนน)

4) การปราบปรามขบวนการค้ายาเสพติด พบว่า ประชาชนให้คะแนนความพึงพอใจ อยู่ที่ 7.55 คะแนน จากคะแนนเต็ม 10 คะแนน และเมื่อพิจารณาถึงสัดส่วนของประชาชน พบว่า ร้อยละ 79.8 ระบุว่ามีความพึงพอใจ อยู่ในระดับมาก – มากที่สุด ร้อยละ 18.0 ระบุว่าปานกลาง ร้อยละ 1.4 ระบุว่าน้อย – น้อยที่สุด และมีเพียงร้อยละ 0.1 ที่ไม่พึงพอใจ ขณะที่ร้อยละ 0.7 ไม่แสดงความคิดเห็น

เมื่อพิจารณาเป็นรายภาค พบว่า ประชาชนภาคใต้ให้คะแนนความพึงพอใจมากที่สุด อยู่ที่ 7.88 คะแนน จากคะแนนเต็ม 10 คะแนน รองลงมาได้แก่ ภาคเหนือ (7.66 คะแนน) ภาคตะวันออกเฉียงเหนือ (7.58 คะแนน) ภาคกลาง (7.51 คะแนน) และกรุงเทพมหานคร (7.11 คะแนน)

5) การแก้ปัญหาทุจริตคอร์รัปชันของข้าราชการ พบว่า ประชาชนให้คะแนนความพึงพอใจ อยู่ที่ 7.41 คะแนน จากคะแนนเต็ม 10 คะแนน และเมื่อพิจารณาถึงสัดส่วนของประชาชน พบว่า ร้อยละ 76.8 ระบุว่ามีความพึงพอใจ อยู่ในระดับมาก – มากที่สุด ร้อยละ 19.3 ระบุว่าปานกลาง ร้อยละ 3.0 ระบุว่าน้อย – น้อยที่สุด และมีเพียงร้อยละ 0.2 ที่ไม่พึงพอใจ ขณะที่ร้อยละ 0.7 ไม่แสดงความคิดเห็น

เมื่อพิจารณาเป็นรายภาค พบว่า ประชาชนภาคใต้ให้คะแนนความพึงพอใจมากที่สุด อยู่ที่ 7.83 คะแนน จากคะแนนเต็ม 10 คะแนน รองลงมาได้แก่ ภาคเหนือ (7.55 คะแนน) ภาคตะวันออกเฉียงเหนือ (7.36 คะแนน) ภาคกลาง (7.32 คะแนน) และกรุงเทพมหานคร (7.10 คะแนน)

6) การจัดระเบียบสังคม พบว่า ประชาชนให้คะแนนความพึงพอใจ อยู่ที่ 7.36 คะแนน จากคะแนนเต็ม 10 คะแนน และเมื่อพิจารณาถึงสัดส่วนของประชาชน พบว่า ร้อยละ 76.2 ระบุว่ามีความพึงพอใจ อยู่ในระดับมาก – มากที่สุด ร้อยละ 21.3 ระบุว่าปานกลาง ร้อยละ 2.0 ระบุว่าน้อย – น้อยที่สุด และมีเพียงร้อยละ 0.1 ที่ไม่พึงพอใจ ขณะที่ร้อยละ 0.4 ไม่แสดงความคิดเห็น

เมื่อพิจารณาเป็นรายภาค พบว่า ประชาชนภาคใต้ให้คะแนนความพึงพอใจมากที่สุด อยู่ที่ 7.65 คะแนน จากคะแนนเต็ม 10 คะแนน รองลงมาได้แก่ ภาคเหนือ (7.43 คะแนน) ภาคกลาง (7.36 คะแนน) ภาคตะวันออกเฉียงเหนือ (7.26 คะแนน) และกรุงเทพมหานคร (7.22 คะแนน)

7) การยกระดับคุณภาพและเพิ่มโอกาสในการเข้าถึงระบบบริการสุขภาพ พบว่า ประชาชนให้คะแนนความพึงพอใจ อยู่ที่ 7.35 คะแนน จากคะแนนเต็ม 10 คะแนน และเมื่อพิจารณาถึงสัดส่วนของประชาชน พบว่า ร้อยละ 76.2 ระบุว่ามีความพึงพอใจ อยู่ในระดับมาก – มากที่สุด ร้อยละ 21.6 ระบุว่าปานกลาง ร้อยละ 2.0 ระบุว่าน้อย – น้อยที่สุด และมีเพียงร้อยละ 0.1 ที่ไม่พึงพอใจ ขณะที่ร้อยละ 0.1 ไม่แสดงความคิดเห็น

เมื่อพิจารณาเป็นรายภาค พบว่า ประชาชนภาคใต้ให้คะแนนความพึงพอใจมากที่สุด อยู่ที่ 7.61 คะแนน จากคะแนนเต็ม 10 คะแนน รองลงมาได้แก่ ภาคเหนือ (7.48 คะแนน) ภาคตะวันออกเฉียงเหนือ (7.43 คะแนน) ภาคกลาง (7.31 คะแนน) และกรุงเทพมหานคร (6.91 คะแนน)

8) การส่งเสริมการท่องเที่ยววิถีไทย พบว่า ประชาชนให้คะแนนความพึงพอใจ อยู่ที่ 7.34 คะแนน จากคะแนนเต็ม 10 คะแนน และเมื่อพิจารณาถึงสัดส่วนของประชาชน พบว่า ร้อยละ 76.0 ระบุว่ามีความพึงพอใจ อยู่ในระดับมาก – มากที่สุด ร้อยละ 21.4 ระบุว่าปานกลาง ร้อยละ 1.6 ระบุว่าน้อย – น้อยที่สุด และมีเพียงร้อยละ 0.1 ที่ไม่พึงพอใจ ขณะที่ร้อยละ 0.9 ไม่แสดงความคิดเห็น

เมื่อพิจารณาเป็นรายภาค พบว่า ประชาชนภาคใต้ให้คะแนนความพึงพอใจมากที่สุด อยู่ที่ 7.68 คะแนน จากคะแนนเต็ม 10 คะแนน รองลงมาได้แก่ ภาคเหนือ (7.38 คะแนน) ภาคกลาง (7.33 คะแนน) ภาคตะวันออกเฉียงเหนือ (7.28 คะแนน) และกรุงเทพมหานคร (7.15 คะแนน)

9) การปราบปรามเครือข่ายยาเสพติด พบว่า ประชาชนให้คะแนนความพึงพอใจ อยู่ที 7.33 คะแนน จากคะแนนเต็ม 10 คะแนน และเมื่อพิจารณาถึงสัดส่วนของประชาชน พบว่า ร้อยละ 73.9 ระบุว่ามีความพึงพอใจ อยู่ในระดับมาก – มากที่สุด ร้อยละ 22.0 ระบุว่าปานกลาง ร้อยละ 3.9 ระบุว่าน้อย – น้อยที่สุด และมีเพียงร้อยละ 0.1 ที่ไม่พึงพอใจ ขณะที่ร้อยละ 0.1 ไม่แสดงความคิดเห็น

เมื่อพิจารณาเป็นรายภาค พบว่า ประชาชนภาคใต้ให้คะแนนความพึงพอใจมากที่สุด อยู่ที 7.69 คะแนน จากคะแนนเต็ม 10 คะแนน รองลงมาได้แก่ ภาคเหนือ (7.48 คะแนน) ภาคกลาง (7.33 คะแนน) ภาคตะวันออกเฉียงเหนือ (7.18 คะแนน) และกรุงเทพมหานคร (7.11 คะแนน)

10) การปราบปรามบ่อนการพนัน พบว่า ประชาชนให้คะแนนความพึงพอใจ อยู่ที 7.28 คะแนน จากคะแนนเต็ม 10 คะแนน และเมื่อพิจารณาถึงสัดส่วนของประชาชน พบว่า ร้อยละ 73.3 ระบุว่ามีความพึงพอใจ อยู่ในระดับมาก – มากที่สุด ร้อยละ 22.9 ระบุว่าปานกลาง ร้อยละ 3.2 ระบุว่าน้อย – น้อยที่สุด และมีเพียงร้อยละ 0.1 ที่ไม่พึงพอใจ ขณะที่ร้อยละ 0.5 ไม่แสดงความคิดเห็น

เมื่อพิจารณาเป็นรายภาค พบว่า ประชาชนภาคใต้ให้คะแนนความพึงพอใจมากที่สุด อยู่ที 7.55 คะแนน จากคะแนนเต็ม 10 คะแนน รองลงมาได้แก่ ภาคเหนือ (7.53 คะแนน) ภาคตะวันออกเฉียงเหนือ (7.22 คะแนน) ภาคกลาง (7.21 คะแนน) และกรุงเทพมหานคร (7.00 คะแนน)

11) การสร้างความปลอดภัยและคืนความสุขให้กับคนในชาติ พบว่า ประชาชนให้คะแนนความพึงพอใจ อยู่ที 7.25 คะแนน จากคะแนนเต็ม 10 คะแนน และเมื่อพิจารณาถึงสัดส่วนของประชาชน พบว่า ร้อยละ 72.4 ระบุว่ามีความพึงพอใจ อยู่ในระดับมาก – มากที่สุด ร้อยละ 23.8 ระบุว่าปานกลาง ร้อยละ 3.1 ระบุว่าน้อย – น้อยที่สุด และมีเพียงร้อยละ 0.2 ที่ไม่พึงพอใจ ขณะที่ร้อยละ 0.5 ไม่แสดงความคิดเห็น

เมื่อพิจารณาเป็นรายภาค พบว่า ประชาชนภาคใต้ให้คะแนนความพึงพอใจมากที่สุด อยู่ที 7.47 คะแนน จากคะแนนเต็ม 10 คะแนน รองลงมาได้แก่ ภาคเหนือ (7.36 คะแนน) ภาคกลาง (7.31 คะแนน) ภาคตะวันออกเฉียงเหนือ (7.15 คะแนน) และกรุงเทพมหานคร (6.99 คะแนน)

12) การช่วยเหลือผู้ประสบภัยพิบัติทางธรรมชาติ พบว่า ประชาชนให้คะแนนความพึงพอใจ อยู่ที 7.12 คะแนน จากคะแนนเต็ม 10 คะแนน และเมื่อพิจารณาถึงสัดส่วนของประชาชน พบว่า ร้อยละ 68.9 ระบุว่ามีความพึงพอใจ อยู่ในระดับมาก – มากที่สุด ร้อยละ 27.7 ระบุว่าปานกลาง ร้อยละ 2.8 ระบุว่าน้อย – น้อยที่สุด และมีเพียงร้อยละ 0.1 ที่ไม่พึงพอใจ ขณะที่ร้อยละ 0.5 ไม่แสดงความคิดเห็น

เมื่อพิจารณาเป็นรายภาค พบว่า ประชาชนภาคใต้ให้คะแนนความพึงพอใจมากที่สุด อยู่ที 7.49 คะแนน จากคะแนนเต็ม 10 คะแนน รองลงมาได้แก่ ภาคเหนือ (7.33 คะแนน) ภาคตะวันออกเฉียงเหนือ (7.13 คะแนน) ภาคกลาง (6.99 คะแนน) และกรุงเทพมหานคร (6.75 คะแนน)

13) การสร้างสัมพันธภาพกับต่างประเทศ พบว่า ประชาชนให้คะแนนความพึงพอใจ อยู่ที 7.11 คะแนน จากคะแนนเต็ม 10 คะแนน และเมื่อพิจารณาถึงสัดส่วนของประชาชน พบว่า ร้อยละ 68.9 ระบุว่ามีความพึงพอใจ อยู่ในระดับมาก – มากที่สุด ร้อยละ 26.7 ระบุว่าปานกลาง ร้อยละ 2.8 ระบุว่าน้อย – น้อยที่สุด และมีเพียงร้อยละ 0.1 ที่ไม่พึงพอใจ ขณะที่ร้อยละ 1.5 ไม่แสดงความคิดเห็น

เมื่อพิจารณาเป็นรายภาค พบว่า ประชาชนภาคใต้ให้คะแนนความพึงพอใจมากที่สุด อยู่ที 7.50 คะแนน จากคะแนนเต็ม 10 คะแนน รองลงมาได้แก่ ภาคเหนือ (7.21 คะแนน) ภาคกลาง (7.10 คะแนน) ภาคตะวันออกเฉียงเหนือ (6.96 คะแนน) และกรุงเทพมหานคร (6.91 คะแนน)

14) การแก้ปัญหาการจราจร พบว่า ประชาชนให้คะแนนความพึงพอใจ อยู่ที่ 6.84 คะแนน จากคะแนนเต็ม 10 คะแนน และเมื่อพิจารณาถึงสัดส่วนของประชาชน พบว่า ร้อยละ 61.8 ระบุว่ามีความพึงพอใจ อยู่ในระดับมาก – มากที่สุด ร้อยละ 32.4 ระบุว่าปานกลาง ร้อยละ 4.5 ระบุว่าน้อย – น้อยที่สุด และมีเพียง ร้อยละ 0.1 ที่ไม่พึงพอใจ ขณะที่ร้อยละ 1.2 ไม่แสดงความคิดเห็น

เมื่อพิจารณาเป็นรายภาค พบว่า ประชาชนภาคใต้ให้คะแนนความพึงพอใจมากที่สุด อยู่ที่ 7.31 คะแนน จากคะแนนเต็ม 10 คะแนน รองลงมาได้แก่ ภาคตะวันออกเฉียงเหนือ (7.06 คะแนน) ภาคเหนือ (7.01 คะแนน) ภาคกลาง (6.74 คะแนน) และกรุงเทพมหานคร (6.01 คะแนน)

15) การช่วยเหลือและเพิ่มรายได้ให้เกษตรกร/ผู้ประกอบการรายย่อยให้มีพื้นที่จำหน่ายสินค้า พบว่า ประชาชนให้คะแนนความพึงพอใจ อยู่ที่ 6.82 คะแนน จากคะแนนเต็ม 10 คะแนน และเมื่อพิจารณาถึงสัดส่วนของประชาชน พบว่า ร้อยละ 61.4 ระบุว่ามีความพึงพอใจ อยู่ในระดับมาก – มากที่สุด ร้อยละ 31.2 ระบุว่าปานกลาง ร้อยละ 6.7 ระบุว่าน้อย – น้อยที่สุด และมีเพียงร้อยละ 0.4 ที่ไม่พึงพอใจ ขณะที่ร้อยละ 0.3 ไม่แสดงความคิดเห็น

เมื่อพิจารณาเป็นรายภาค พบว่า ประชาชนภาคใต้ให้คะแนนความพึงพอใจมากที่สุด อยู่ที่ 7.30 คะแนน จากคะแนนเต็ม 10 คะแนน รองลงมาได้แก่ ภาคกลาง (6.86 คะแนน) ภาคเหนือ (6.83 คะแนน) ภาคตะวันออกเฉียงเหนือ (6.70 คะแนน) และกรุงเทพมหานคร (6.53 คะแนน)

16) การแก้ไขปัญหาจังหวัดชายแดนภาคใต้ พบว่า ประชาชนให้คะแนนความพึงพอใจ อยู่ที่ 6.69 คะแนน จากคะแนนเต็ม 10 คะแนน และเมื่อพิจารณาถึงสัดส่วนของประชาชน พบว่า ร้อยละ 57.6 ระบุว่ามีความพึงพอใจ อยู่ในระดับมาก – มากที่สุด ร้อยละ 35.3 ระบุว่าปานกลาง ร้อยละ 5.5 ระบุว่าน้อย – น้อยที่สุด และมีเพียงร้อยละ 0.4 ที่ไม่พึงพอใจ ขณะที่ร้อยละ 1.2 ไม่แสดงความคิดเห็น

เมื่อพิจารณาเป็นรายภาค พบว่า ประชาชนภาคใต้ให้คะแนนความพึงพอใจมากที่สุด อยู่ที่ 7.00 คะแนน จากคะแนนเต็ม 10 คะแนน รองลงมาได้แก่ ภาคเหนือ (6.91 คะแนน) ภาคกลาง (6.71 คะแนน) ภาคตะวันออกเฉียงเหนือ (6.61 คะแนน) และกรุงเทพมหานคร (6.25 คะแนน)

17) การแก้ไขปัญหาปากท้องของประชาชน พบว่า ประชาชนให้คะแนนความพึงพอใจ อยู่ที่ 6.65 คะแนน จากคะแนนเต็ม 10 คะแนน และเมื่อพิจารณาถึงสัดส่วนของประชาชน พบว่า ร้อยละ 58.1 ระบุว่ามีความพึงพอใจ อยู่ในระดับมาก – มากที่สุด ร้อยละ 34.2 ระบุว่าปานกลาง ร้อยละ 7.2 ระบุว่าน้อย – น้อยที่สุด และมีเพียงร้อยละ 0.4 ที่ไม่พึงพอใจ ขณะที่ร้อยละ 0.1 ไม่แสดงความคิดเห็น

เมื่อพิจารณาเป็นรายภาค พบว่า ประชาชนภาคใต้ให้คะแนนความพึงพอใจมากที่สุด อยู่ที่ 7.16 คะแนน จากคะแนนเต็ม 10 คะแนน รองลงมาได้แก่ ภาคเหนือ (6.75 คะแนน) ภาคกลาง (6.66 คะแนน) ภาคตะวันออกเฉียงเหนือ (6.50 คะแนน) และกรุงเทพมหานคร (6.33 คะแนน)

ตาราง 3 ร้อยละและคะแนนเฉลี่ยของประชาชน จำแนกตามความคิดเห็นเกี่ยวกับระดับความพึงพอใจต่อการบริหารงานในเรื่องต่างๆ ของรัฐบาลที่ผ่านมา เป็นรายภาค

ระดับความพึงพอใจ	ทั่วประเทศ	ภาค				
		กทม.	กลาง (ยกเว้น กทม.)	เหนือ	ต.อ.น.	ใต้
1) การจัดการศึกษาให้เท่าเทียมกัน เพื่อสร้างโอกาสทางการศึกษาให้ครอบคลุมและทั่วถึง						
รวม	100.0	100.0	100.0	100.0	100.0	100.0
มากที่สุด	23.2	14.9	20.5	28.8	24.4	28.1
มาก	57.8	57.0	59.4	55.0	56.9	60.3
ปานกลาง	17.4	25.3	18.5	15.2	16.8	10.9
น้อย	1.2	2.0	1.1	0.7	1.5	0.3
น้อยที่สุด	0.1	0.5	0.1	0.1	0.1	0.1
ไม่พึงพอใจ	0.1	0.2	0.1	0.1	0.1	0.1
ไม่แสดงความคิดเห็น	0.2	0.1	0.3	0.1	0.2	0.2
คะแนนเฉลี่ย (เต็ม 10 คะแนน)	7.60	7.16	7.51	7.80	7.63	7.91
2) การปราบปรามผู้มีอิทธิพล						
รวม	100.0	100.0	100.0	100.0	100.0	100.0
มากที่สุด	25.5	20.8	24.4	29.2	24.1	31.4
มาก	54.7	52.6	55.6	53.5	55.8	54.2
ปานกลาง	17.3	22.4	17.7	16.1	17.0	13.3
น้อย	1.8	3.4	1.7	0.7	2.3	0.2
น้อยที่สุด	0.2	0.6	0.1	0.1	0.2	0.2
ไม่พึงพอใจ	0.1	0.1	0.1	0.1	0.1	0.1
ไม่แสดงความคิดเห็น	0.4	0.1	0.4	0.3	0.5	0.6
คะแนนเฉลี่ย (เต็ม 10 คะแนน)	7.60	7.30	7.56	7.77	7.54	7.90

ตาราง 3 ร้อยละและคะแนนเฉลี่ยของประชาชน จำแนกตามความคิดเห็นเกี่ยวกับระดับความพึงพอใจต่อการบริหารงานในเรื่องต่างๆ ของรัฐบาลที่ผ่านมา เป็นรายภาค (ต่อ)

ระดับความพึงพอใจ	ทั่วประเทศ	ภาค				
		กทม.	กลาง (ยกเว้น กทม.)	เหนือ	ต.อ.น.	ใต้
3) การปราบปรามขบวนการทำลายทรัพยากรป่าไม้/ทรัพยากรธรรมชาติและทวงคืนผืนป่า						
◀ รวม	100.0	100.0	100.0	100.0	100.0	100.0
➤ มากที่สุด	25.6	24.0	23.0	30.5	25.0	27.7
➤ มาก	51.9	49.2	51.9	50.9	51.7	57.7
➤ ปานกลาง	20.2	22.9	22.7	17.4	21.1	13.3
➤ น้อย	1.5	2.6	1.6	0.8	1.4	0.9
➤ น้อยที่สุด	0.3	1.1	0.1	0.1	0.2	0.1
➤ ไม่พึงพอใจ	0.1	0.1	0.1	0.1	0.2	0.1
➤ ไม่แสดงความคิดเห็น	0.4	0.1	0.6	0.2	0.4	0.2
คะแนนเฉลี่ย (เต็ม 10 คะแนน)	7.57	7.35	7.47	7.79	7.56	7.81
4) การปราบปรามขบวนการค้ายาเสพติด						
◀ รวม	100.0	100.0	100.0	100.0	100.0	100.0
➤ มากที่สุด	22.4	17.2	21.3	25.0	21.7	28.8
➤ มาก	57.4	51.7	58.2	55.9	59.4	59.0
➤ ปานกลาง	18.0	26.2	18.6	17.9	16.5	11.0
➤ น้อย	1.2	3.6	0.8	0.6	1.0	0.6
➤ น้อยที่สุด	0.2	0.9	0.2	0.2	0.1	0.1
➤ ไม่พึงพอใจ	0.1	0.1	0.1	0.1	0.1	0.1
➤ ไม่แสดงความคิดเห็น	0.7	0.3	0.8	0.3	1.2	0.4
คะแนนเฉลี่ย (เต็ม 10 คะแนน)	7.55	7.11	7.51	7.66	7.58	7.88
5) การแก้ปัญหาทุจริตคอร์รัปชันของข้าราชการ						
◀ รวม	100.0	100.0	100.0	100.0	100.0	100.0
➤ มากที่สุด	20.7	16.7	20.6	22.7	18.0	27.8
➤ มาก	56.1	53.4	54.1	54.9	59.3	58.6
➤ ปานกลาง	19.3	23.3	20.7	19.5	19.2	11.9
➤ น้อย	2.6	4.3	2.9	1.6	2.9	1.0
➤ น้อยที่สุด	0.4	1.5	0.3	0.4	0.2	0.2
➤ ไม่พึงพอใจ	0.2	0.2	0.3	0.1	0.2	0.1
➤ ไม่แสดงความคิดเห็น	0.7	0.6	1.1	0.8	0.2	0.4
คะแนนเฉลี่ย (เต็ม 10 คะแนน)	7.41	7.10	7.32	7.55	7.36	7.83

ตาราง 3 ร้อยละและคะแนนเฉลี่ยของประชาชน จำแนกตามความคิดเห็นเกี่ยวกับระดับความพึงพอใจต่อการบริหารงานในเรื่องต่างๆ ของรัฐบาลที่ผ่านมา เป็นรายภาค (ต่อ)

ระดับความพึงพอใจ	ทั่วประเทศ	ภาค				
		กทม.	กลาง (ยกเว้น กทม.)	เหนือ	ต.อ.น.	ใต้
6) การจัดระเบียบสังคม						
◀ รวม	100.0	100.0	100.0	100.0	100.0	100.0
➤ มากที่สุด	18.1	19.5	17.2	19.4	15.3	22.5
➤ มาก	58.1	52.0	60.1	56.1	59.1	60.6
➤ ปานกลาง	21.3	24.5	20.5	22.0	23.1	15.5
➤ น้อย	1.7	3.1	1.6	1.2	1.6	1.1
➤ น้อยที่สุด	0.3	0.8	0.2	0.3	0.2	0.1
➤ ไม่พึงพอใจ	0.1	0.1	0.2	0.1	0.2	0.1
➤ ไม่แสดงความคิดเห็น	0.4	..	0.2	0.9	0.5	0.1
คะแนนเฉลี่ย (เต็ม 10 คะแนน)	7.36	7.22	7.36	7.43	7.26	7.65
7) การยกระดับคุณภาพและเพิ่มโอกาสในการเข้าถึงระบบบริการสุขภาพ						
◀ รวม	100.0	100.0	100.0	100.0	100.0	100.0
➤ มากที่สุด	17.2	10.6	15.2	20.1	19.6	19.9
➤ มาก	59.0	54.4	60.7	57.7	57.5	65.2
➤ ปานกลาง	21.6	30.2	22.3	20.5	20.9	13.9
➤ น้อย	1.9	3.7	1.6	1.5	1.7	0.7
➤ น้อยที่สุด	0.1	0.8	0.1	0.1	0.1	0.1
➤ ไม่พึงพอใจ	0.1	0.2	0.1	0.1	0.1	0.1
➤ ไม่แสดงความคิดเห็น	0.1	0.1	0.1	0.1
คะแนนเฉลี่ย (เต็ม 10 คะแนน)	7.35	6.91	7.31	7.48	7.43	7.61
8) การส่งเสริมการท่องเที่ยววิถีไทย						
◀ รวม	100.0	100.0	100.0	100.0	100.0	100.0
➤ มากที่สุด	16.5	14.8	16.7	15.8	14.8	22.6
➤ มาก	59.5	57.8	59.6	59.1	59.6	61.0
➤ ปานกลาง	21.4	23.6	20.9	22.5	23.2	15.2
➤ น้อย	1.4	2.6	1.5	1.0	1.3	0.1
➤ น้อยที่สุด	0.2	1.0	0.1	0.1	0.1	0.1
➤ ไม่พึงพอใจ	0.1	0.2	0.1	0.1	0.1	0.1
➤ ไม่แสดงความคิดเห็น	0.9	..	1.1	1.4	0.9	0.9
คะแนนเฉลี่ย (เต็ม 10 คะแนน)	7.34	7.15	7.33	7.38	7.28	7.68

ตาราง 3 ร้อยละและคะแนนเฉลี่ยของประชาชน จำแนกตามความคิดเห็นเกี่ยวกับระดับความพึงพอใจต่อการบริหารงานในเรื่องต่างๆ ของรัฐบาลที่ผ่านมา เป็นรายภาค (ต่อ)

ระดับความพึงพอใจ	ทั่วประเทศ	ภาค				
		กทม.	กลาง (ยกเว้น กทม.)	เหนือ	ต.อ.น.	ใต้
9) การปราบปรามเครือข่ายยาเสพติด						
◀ รวม	100.0	100.0	100.0	100.0	100.0	100.0
➤ มากที่สุด	21.2	17.2	22.2	25.2	17.3	26.2
➤ มาก	52.7	52.5	52.2	49.9	54.1	55.0
➤ ปานกลาง	22.0	25.0	21.7	21.6	23.3	17.1
➤ น้อย	3.4	4.2	3.0	3.0	4.8	1.2
➤ น้อยที่สุด	0.5	1.0	0.7	0.1	0.3	0.1
➤ ไม่พึงพอใจ	0.1	0.1	0.1	0.1	0.1	0.2
➤ ไม่แสดงความคิดเห็น	0.1	..	0.1	0.1	0.1	0.2
คะแนนเฉลี่ย (เต็ม 10 คะแนน)	7.33	7.11	7.33	7.48	7.18	7.69
10) การปราบปรามบ่อนการพนัน						
◀ รวม	100.0	100.0	100.0	100.0	100.0	100.0
➤ มากที่สุด	17.9	15.9	15.5	22.7	16.6	21.7
➤ มาก	55.4	50.1	56.8	53.6	56.6	59.0
➤ ปานกลาง	22.9	28.2	24.1	21.9	22.1	17.2
➤ น้อย	2.8	4.4	2.9	1.3	3.6	0.7
➤ น้อยที่สุด	0.4	1.2	0.3	0.1	0.2	0.3
➤ ไม่พึงพอใจ	0.1	0.1	0.1	0.1	0.1	0.3
➤ ไม่แสดงความคิดเห็น	0.5	0.1	0.3	0.3	0.8	0.8
คะแนนเฉลี่ย (เต็ม 10 คะแนน)	7.28	7.00	7.21	7.53	7.22	7.55
11) การสร้างความปลอดภัยและคืนความสุขให้กับคนในชาติ						
◀ รวม	100.0	100.0	100.0	100.0	100.0	100.0
➤ มากที่สุด	17.5	15.2	18.5	19.6	14.6	20.7
➤ มาก	54.9	51.2	55.9	52.9	56.3	56.8
➤ ปานกลาง	23.8	28.0	22.2	25.0	24.3	20.6
➤ น้อย	2.6	3.8	2.3	1.9	3.2	1.7
➤ น้อยที่สุด	0.5	1.0	0.2	0.1	0.9	0.1
➤ ไม่พึงพอใจ	0.2	0.5	0.2	0.1	0.1	0.1
➤ ไม่แสดงความคิดเห็น	0.5	0.3	0.7	0.4	0.6	..
คะแนนเฉลี่ย (เต็ม 10 คะแนน)	7.25	6.99	7.31	7.36	7.15	7.47

ตาราง 3 ร้อยละและคะแนนเฉลี่ยของประชาชน จำแนกตามความคิดเห็นเกี่ยวกับระดับความพึงพอใจต่อการบริหารงานในเรื่องต่างๆ ของรัฐบาลที่ผ่านมา เป็นรายภาค (ต่อ)

ระดับความพึงพอใจ	ทั่วประเทศ	ภาค				
		กทม.	กลาง (ยกเว้น กทม.)	เหนือ	ต.อ.น.	ใต้
12) การช่วยเหลือผู้ประสบภัยพิบัติทางธรรมชาติ						
รวม	100.0	100.0	100.0	100.0	100.0	100.0
➤ มากที่สุด	13.6	10.4	10.6	18.9	13.1	18.0
➤ มาก	55.3	48.6	56.3	54.0	56.0	61.0
➤ ปานกลาง	27.7	34.7	29.4	25.0	28.0	19.2
➤ น้อย	2.4	5.1	2.4	1.7	2.3	0.8
➤ น้อยที่สุด	0.4	0.8	0.5	0.1	0.1	0.1
➤ ไม่พึงพอใจ	0.1	0.2	0.1	0.1	0.1	0.1
➤ ไม่แสดงความคิดเห็น	0.5	0.2	0.7	0.2	0.4	0.8
คะแนนเฉลี่ย (เต็ม 10 คะแนน)	7.12	6.75	6.99	7.33	7.13	7.49
13) การสร้างสัมพันธภาพกับต่างประเทศ						
รวม	100.0	100.0	100.0	100.0	100.0	100.0
➤ มากที่สุด	12.9	12.3	12.0	14.2	10.7	18.4
➤ มาก	56.0	52.0	57.4	56.0	53.8	61.7
➤ ปานกลาง	26.7	30.9	27.1	25.7	29.5	16.8
➤ น้อย	2.3	3.2	1.5	1.6	3.5	1.6
➤ น้อยที่สุด	0.5	0.9	0.1	0.8	0.6	0.2
➤ ไม่พึงพอใจ	0.1	0.2	0.1	0.1	0.1	0.1
➤ ไม่แสดงความคิดเห็น	1.5	0.5	1.8	1.6	1.8	1.2
คะแนนเฉลี่ย (เต็ม 10 คะแนน)	7.11	6.91	7.10	7.21	6.96	7.50
14) การแก้ปัญหาการจราจร						
รวม	100.0	100.0	100.0	100.0	100.0	100.0
➤ มากที่สุด	9.9	5.9	7.9	10.9	11.3	14.4
➤ มาก	51.9	33.6	51.3	53.1	56.1	61.8
➤ ปานกลาง	32.4	44.7	35.3	32.3	28.7	20.4
➤ น้อย	4.0	13.0	4.3	1.9	1.5	1.6
➤ น้อยที่สุด	0.5	2.0	0.6	0.1	0.1	0.1
➤ ไม่พึงพอใจ	0.1	0.6	0.1	0.1	0.1	0.1
➤ ไม่แสดงความคิดเห็น	1.2	0.2	0.5	1.6	2.2	1.6
คะแนนเฉลี่ย (เต็ม 10 คะแนน)	6.84	6.01	6.74	7.01	7.06	7.31

ตาราง 3 ร้อยละและคะแนนเฉลี่ยของประชาชน จำแนกตามความคิดเห็นเกี่ยวกับระดับความพึงพอใจต่อการบริหารงานในเรื่องต่างๆ ของรัฐบาลที่ผ่านมา เป็นรายภาค (ต่อ)

ระดับความพึงพอใจ	ทั่วประเทศ	ภาค				
		กทม.	กลาง (ยกเว้น กทม.)	เหนือ	ต.อ.น.	ใต้
15) การช่วยเหลือและเพิ่มรายได้ให้เกษตรกร/ผู้ประกอบการรายย่อยให้มีพื้นที่จำหน่ายสินค้า						
รวม	100.0	100.0	100.0	100.0	100.0	100.0
➤ มากที่สุด	12.5	9.0	12.6	12.8	11.7	17.4
➤ มาก	48.9	47.4	49.1	47.8	47.1	55.5
➤ ปานกลาง	31.2	33.0	32.0	31.7	32.2	24.8
➤ น้อย	5.3	7.8	4.7	6.1	6.0	1.4
➤ น้อยที่สุด	1.4	2.3	0.8	1.4	1.9	0.5
➤ ไม่พึงพอใจ	0.4	0.4	0.5	0.2	0.5	0.1
➤ ไม่แสดงความคิดเห็น	0.3	0.1	0.3	..	0.6	0.3
คะแนนเฉลี่ย (เต็ม 10 คะแนน)	6.82	6.53	6.86	6.83	6.70	7.30
16) การแก้ไขปัญหาจังหวัดชายแดนภาคใต้						
รวม	100.0	100.0	100.0	100.0	100.0	100.0
➤ มากที่สุด	8.6	6.5	8.6	10.8	6.0	13.4
➤ มาก	49.0	40.0	48.8	52.1	51.0	50.8
➤ ปานกลาง	35.3	41.9	35.8	33.2	34.5	31.5
➤ น้อย	4.8	8.4	4.7	2.5	5.3	3.1
➤ น้อยที่สุด	0.7	1.7	0.5	0.5	0.7	0.2
➤ ไม่พึงพอใจ	0.4	0.9	0.3	0.3	0.4	0.1
➤ ไม่แสดงความคิดเห็น	1.2	0.6	1.3	0.6	2.1	0.9
คะแนนเฉลี่ย (เต็ม 10 คะแนน)	6.69	6.25	6.71	6.91	6.61	7.00
17) การแก้ไขปัญหาปากท้องของประชาชน						
รวม	100.0	100.0	100.0	100.0	100.0	100.0
➤ มากที่สุด	8.8	6.6	8.8	9.6	6.2	15.0
➤ มาก	49.3	43.8	51.2	48.6	48.2	53.9
➤ ปานกลาง	34.2	38.5	31.8	35.4	36.9	28.0
➤ น้อย	6.3	8.5	6.9	5.4	6.9	2.4
➤ น้อยที่สุด	0.9	2.1	0.6	0.8	1.1	0.4
➤ ไม่พึงพอใจ	0.4	0.5	0.5	0.2	0.7	0.1
➤ ไม่แสดงความคิดเห็น	0.1	..	0.2	0.2
คะแนนเฉลี่ย (เต็ม 10 คะแนน)	6.65	6.33	6.66	6.75	6.50	7.16

3.3 ความเชื่อมั่นต่อรัฐบาลในการแก้ไขปัญหาต่างๆ ของประเทศ

ผลสำรวจ พบว่า ประชาชนให้คะแนนความเชื่อมั่นต่อรัฐบาลในการแก้ไขปัญหาต่างๆ ของประเทศ อยู่ที่ 7.44 คะแนน จากคะแนนเต็ม 10 คะแนน และเมื่อพิจารณาถึงสัดส่วนของประชาชน พบว่า ร้อยละ 79.8 ระบุว่า เชื่อมั่นฯ อยู่ในระดับมาก - มากที่สุด ร้อยละ 18.2 ระบุว่าปานกลาง ขณะที่ร้อยละ 1.7 ระบุว่าน้อย - น้อยที่สุด และร้อยละ 0.2 ระบุว่าไม่เชื่อมั่น มีเพียงร้อยละ 0.1 ที่ไม่แสดงความคิดเห็น

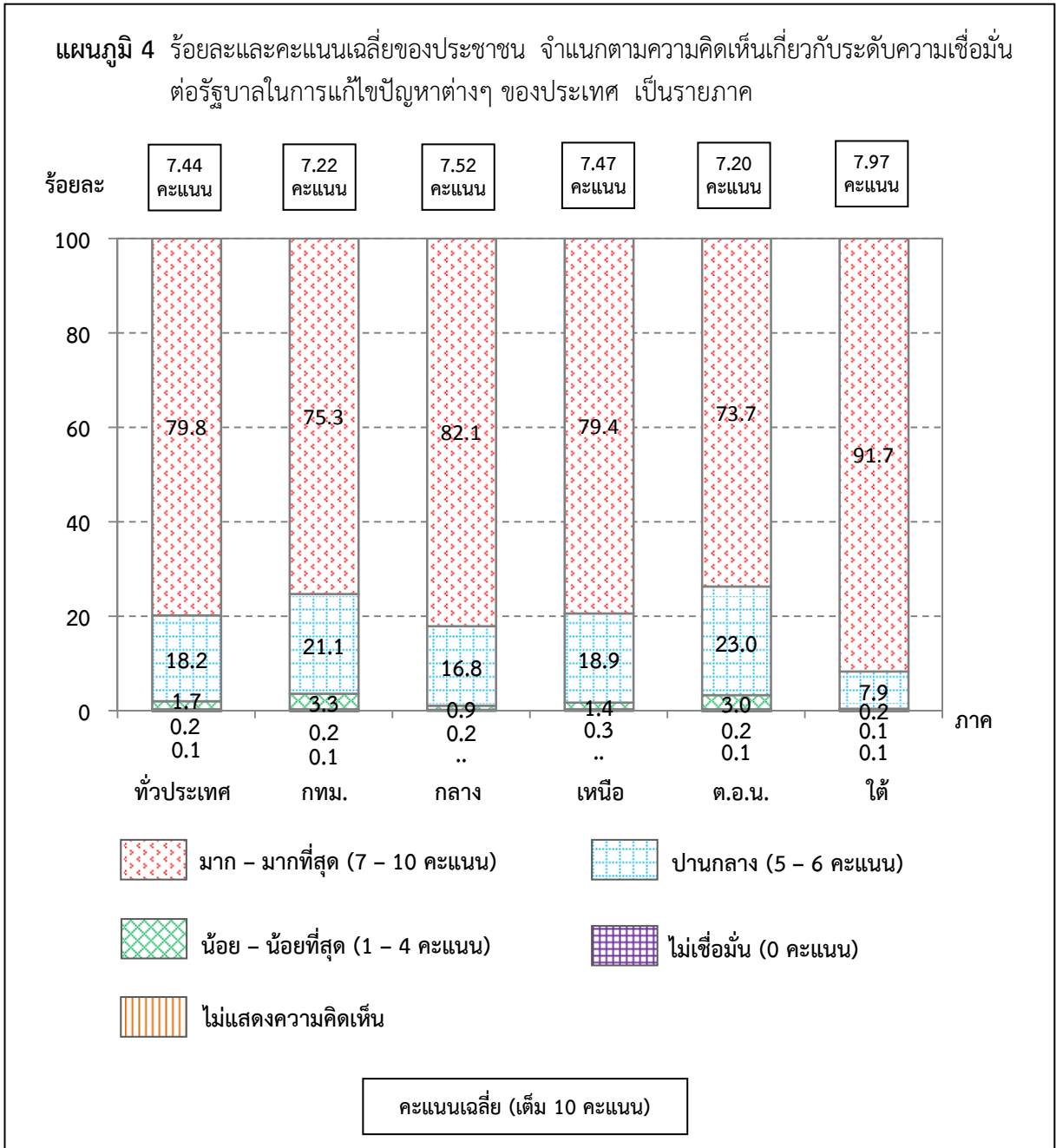

เมื่อพิจารณาเป็นรายภาค พบว่า ประชาชนในภาคใต้ให้คะแนนความเชื่อมั่นมากที่สุดต่อรัฐบาล ในการแก้ไขปัญหาต่างๆ ของประเทศ อยู่ที่ 7.97 คะแนน จากคะแนนเต็ม 10 คะแนน รองลงมาได้แก่ ภาคกลาง (7.52 คะแนน) ภาคเหนือ (7.47 คะแนน) กรุงเทพมหานคร (7.22 คะแนน) และภาคตะวันออกเฉียงเหนือ (7.20 คะแนน)

ตาราง 4 ร้อยละและคะแนนเฉลี่ยของประชาชน จำแนกตามความคิดเห็นเกี่ยวกับระดับความเชื่อมั่นต่อรัฐบาลในการแก้ไขปัญหาต่างๆ ของประเทศ เป็นรายภาค

ระดับความเชื่อมั่น	ทั่วประเทศ	ภาค				
		กทม.	กลาง (ยกเว้น กทม.)	เหนือ	ต.อ.น.	ใต้
◀ รวม	100.0	100.0	100.0	100.0	100.0	100.0
➤ มากที่สุด	17.9	13.3	18.9	19.1	12.2	30.4
➤ มาก	61.9	62.0	63.2	60.3	61.5	61.3
➤ ปานกลาง	18.2	21.1	16.8	18.9	23.0	7.9
➤ น้อย	1.6	2.8	0.8	1.3	2.9	0.1
➤ น้อยที่สุด	0.1	0.5	0.1	0.1	0.1	0.1
➤ ไม่เชื่อมั่น	0.2	0.2	0.2	0.3	0.2	0.1
➤ ไม่แสดงความคิดเห็น	0.1	0.1	0.1	0.1
คะแนนเฉลี่ย (เต็ม 10 คะแนน)	7.44	7.22	7.52	7.47	7.20	7.97

3.4 ความต้องการให้รัฐบาลดำเนินการเพื่อเป็นของขวัญปีใหม่ในปี พ.ศ. 2560

ประชาชนได้แสดงความคิดเห็นเกี่ยวกับเรื่องที่ต้องการให้รัฐบาลดำเนินการ เพื่อเป็นของขวัญปีใหม่ พ.ศ. 2560 ใน 5 อันดับแรก คือ การแก้ปัญหาสินค้าอุปโภค/บริโภคไม่ให้มีราคาแพง (ร้อยละ 60.5) รองลงมาได้แก่ การแก้ปัญหาหนี้สินของประชาชน (ร้อยละ 35.3) การแก้ปัญหาผลผลิตทางการเกษตรไม่ให้มีราคาตกต่ำ/พุงราคา (ร้อยละ 34.3) การจัดหาแหล่งเงินทุนดอกเบี้ยต่ำ (ร้อยละ 20.2) และการแก้ปัญหาว่างงาน/จัดหาอาชีพ (ร้อยละ 15.4)

แผนภูมิ 5 ร้อยละของประชาชน จำแนกตามความคิดเห็นเกี่ยวกับเรื่องที่ต้องการให้รัฐบาลดำเนินการ เพื่อเป็นของขวัญปีใหม่ พ.ศ. 2560 ใน 10 อันดับแรก

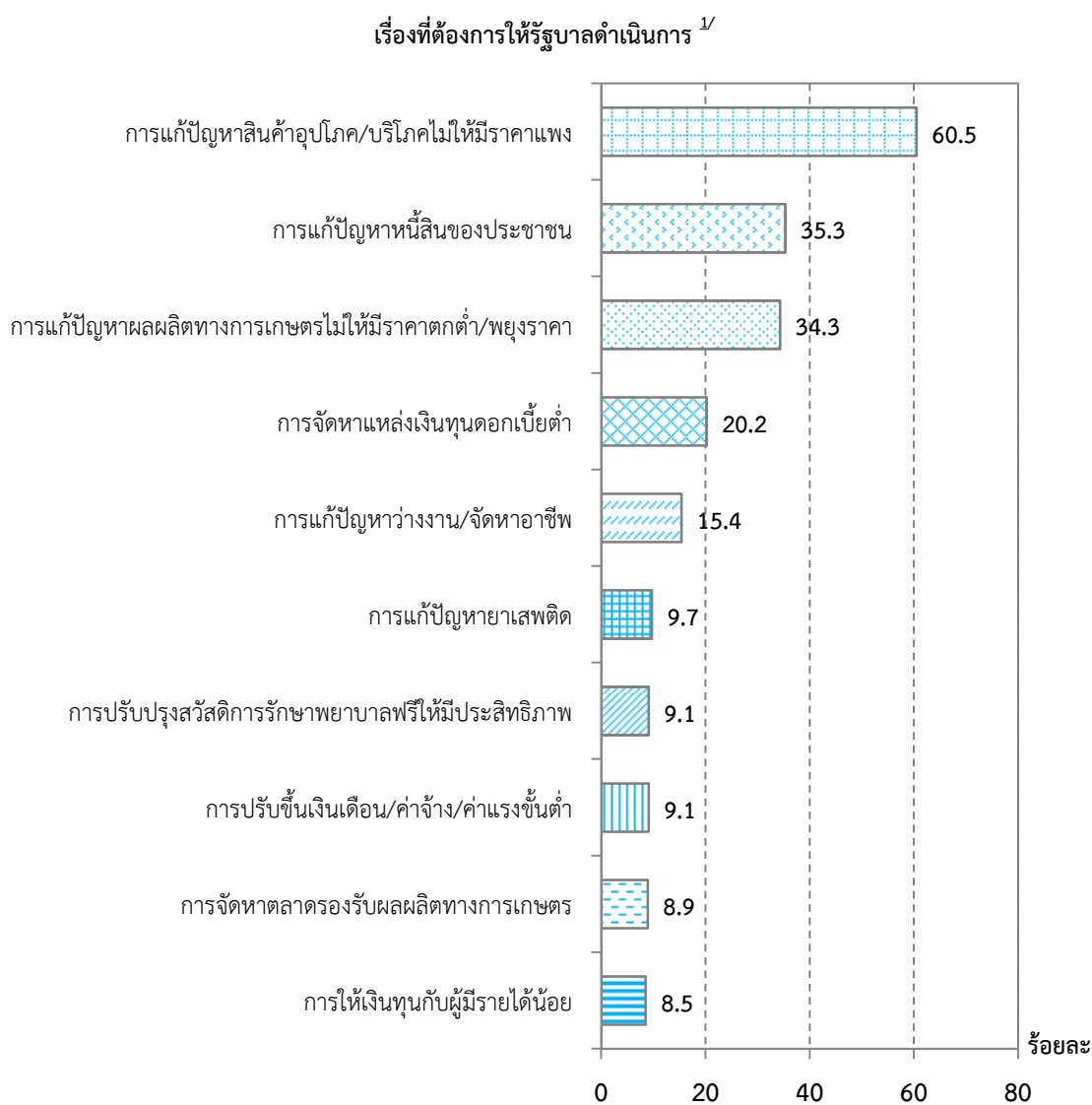

หมายเหตุ : 1/ ตอบได้มากกว่า 1 คำตอบ

เมื่อพิจารณาเป็นรายภาค พบว่า ประชาชนในภาคกลาง (ร้อยละ 66.6) ภาคใต้ (ร้อยละ 62.0) ภาคเหนือ (ร้อยละ 57.5) และกรุงเทพมหานคร (ร้อยละ 57.2) ระบุว่าต้องการให้รัฐบาลดำเนินการแก้ปัญหาสินค้าอุปโภค/บริโภคไม่ให้มีราคาแพง เพื่อเป็นของขวัญปีใหม่ในปี พ.ศ. 2560 มากกว่าเรื่องอื่น ส่วนภาคตะวันออกเฉียงเหนือ คือ การแก้ปัญหาผลผลิตทางการเกษตรไม่ให้มีราคาตกต่ำ/พยุราคา (ร้อยละ 58.7)

ตาราง 5 ร้อยละของประชาชน จำแนกตามความคิดเห็นเกี่ยวกับเรื่องที่ต้องการให้รัฐบาลดำเนินการเพื่อเป็นของขวัญปีใหม่ในปี พ.ศ. 2560 เป็นรายภาค

เรื่องที่ต้องการให้รัฐบาลดำเนินการ ^{1/}	ทั่วประเทศ	ภาค				
		กทม.	กลาง (ยกเว้น กทม.)	เหนือ	ต.อน.	ใต้
• การแก้ปัญหาสินค้าอุปโภค/บริโภคไม่ให้มีราคาแพง	60.5	57.2 ⁽¹⁾	66.6 ⁽¹⁾	57.5 ⁽¹⁾	56.6 ⁽²⁾	62.0 ⁽¹⁾
• การแก้ปัญหาหนี้สินของประชาชน	35.3	21.2 ⁽²⁾	33.6 ⁽²⁾	45.4 ⁽²⁾	43.2 ⁽³⁾	24.9 ⁽³⁾
• การแก้ปัญหาผลผลิตทางการเกษตรไม่ให้มีราคาตกต่ำ/ พยุราคา	34.3	8.5	14.5 ⁽⁵⁾	45.2 ⁽³⁾	58.7 ⁽¹⁾	42.9 ⁽²⁾
• การจัดหาแหล่งเงินทุนดอกเบี้ยต่ำ	20.2	17.4 ⁽⁴⁾	23.1 ⁽³⁾	19.7 ⁽⁴⁾	20.3 ⁽⁴⁾	17.0 ⁽⁴⁾
• การแก้ปัญหาว่างงาน/จัดหางานอาชีพ	15.4	19.2 ⁽³⁾	18.5 ⁽⁴⁾	10.3	13.0 ⁽⁵⁾	15.8 ⁽⁵⁾
• การแก้ปัญหาหายาเสพติด	9.7	10.2	8.6	9.6	8.4	14.6
• การปรับปรุงสวัสดิการรักษายาบาลฟรีให้มีประสิทธิภาพ	9.1	16.8 ⁽⁵⁾	10.8	6.2	5.5	8.2
• การปรับขึ้นเงินเดือน/ค่าจ้าง/ค่าแรงขั้นต่ำ	9.1	8.5	11.6	8.3	6.6	9.8
• การจัดหาตลาดรองรับผลผลิตทางการเกษตร	8.9	4.1	7.0	11.0 ⁽⁵⁾	13.0 ⁽⁵⁾	6.7
• การให้เงินกู้กับผู้ที่มีรายได้น้อย	8.5	5.3	7.6	10.5	10.1	8.1
• การแก้ปัญหาอาชญากรรม/สร้างความปลอดภัยในชีวิต/ ทรัพย์สิน	5.7	8.2	8.3	2.2	3.3	7.0
• การบังคับใช้กฎหมายอย่างจริงจัง	5.7	9.8	6.9	4.0	3.0	5.8
• การแก้ปัญหาความไม่สงบใน 3 จังหวัดชายแดนภาคใต้	4.5	4.6	3.9	1.9	0.8	16.3
• การแก้ปัญหาทุจริตคอร์รัปชันของข้าราชการและนักการเมือง	4.4	7.3	4.7	3.7	2.8	4.5
• การแก้ปัญหาการจราจร	4.2	16.2	3.7	1.4	1.3	2.1
• การแก้ปัญหาความขัดแย้งทางการเมือง	3.8	8.0	4.6	3.2	1.8	1.9
• การปรับปรุงสาธารณสุขภาค	3.6	3.3	2.9	4.0	4.2	3.9
• การให้ทุนการศึกษาแก่เด็กที่เรียนดีแต่ยากจน	3.6	4.3	4.0	3.8	2.3	4.2
• การมีมาตรการคุ้มครองผู้บริโภค	3.3	3.5	4.8	2.8	1.4	4.2
• การจัดสรรที่ดินทำกิน/ที่อยู่อาศัยให้กับผู้มีรายได้น้อย	3.2	5.0	3.4	1.9	2.7	3.6
• การจัดสวัสดิการแรงงาน	3.0	5.9	3.6	2.7	1.9	1.3
• การจัดสวัสดิการช่วยเหลือเด็ก/ผู้สูงอายุ	2.9	5.2	3.0	3.3	2.1	1.6
• รัฐบาลควรรับฟังความคิดเห็นของผู้อื่นมากขึ้น	2.5	4.7	2.9	2.9	1.7	0.6
• การจัดหาแหล่งน้ำเพื่อการเกษตร	2.1	0.4	2.5	3.8	2.4	0.4
• การปรับปรุง/ปฏิรูประบบราชการ	2.0	3.1	3.0	1.6	1.2	0.8
• การจัดอบรมพัฒนาฝีมือแรงงาน	1.9	2.2	1.9	2.0	1.8	1.5
• การส่งเสริมการท่องเที่ยวในประเทศ	1.5	2.3	1.6	1.7	0.4	2.0
• อื่นๆ เช่น แก้ปัญหา/รณรงค์เรื่องภาวะโลกร้อน การเผยแพร่ ข้อมูลข่าวสารให้มากขึ้น	4.6	11.5	4.6	4.2	1.7	3.3

หมายเหตุ : 1/ ตอบได้มากกว่า 1 คำตอบ

3.5 ข้อเสนอแนะต่อการบริหารงานของรัฐบาล

ประชาชนร้อยละ 96.6 ได้แสดงความคิดเห็นเกี่ยวกับการให้ข้อเสนอแนะต่อการบริหารงานของรัฐบาล ซึ่งในจำนวนนี้ได้ให้ข้อเสนอแนะต่อการบริหารงานของรัฐบาล 5 อันดับแรก คือ การควบคุมสินค้าอุปโภค/บริโภคไม่ให้มีราคาแพง (ร้อยละ 62.2) รองลงมาได้แก่ การแก้ปัญหาผลผลิตทางการเกษตรไม่ให้มีราคาตกต่ำ/พยุรราคา (ร้อยละ 49.8) การแก้ปัญหาหนี้สินของประชาชน (ร้อยละ 33.5) การแก้ปัญหายาเสพติด (ร้อยละ 29.5) และการแก้ปัญหาทุจริตคอร์รัปชันของข้าราชการและนักการเมือง (ร้อยละ 17.2)

แผนภูมิ 6 ร้อยละของประชาชน จำแนกตามความคิดเห็นเกี่ยวกับการให้ข้อเสนอแนะต่อการบริหารงานของรัฐบาลใน 10 อันดับแรก

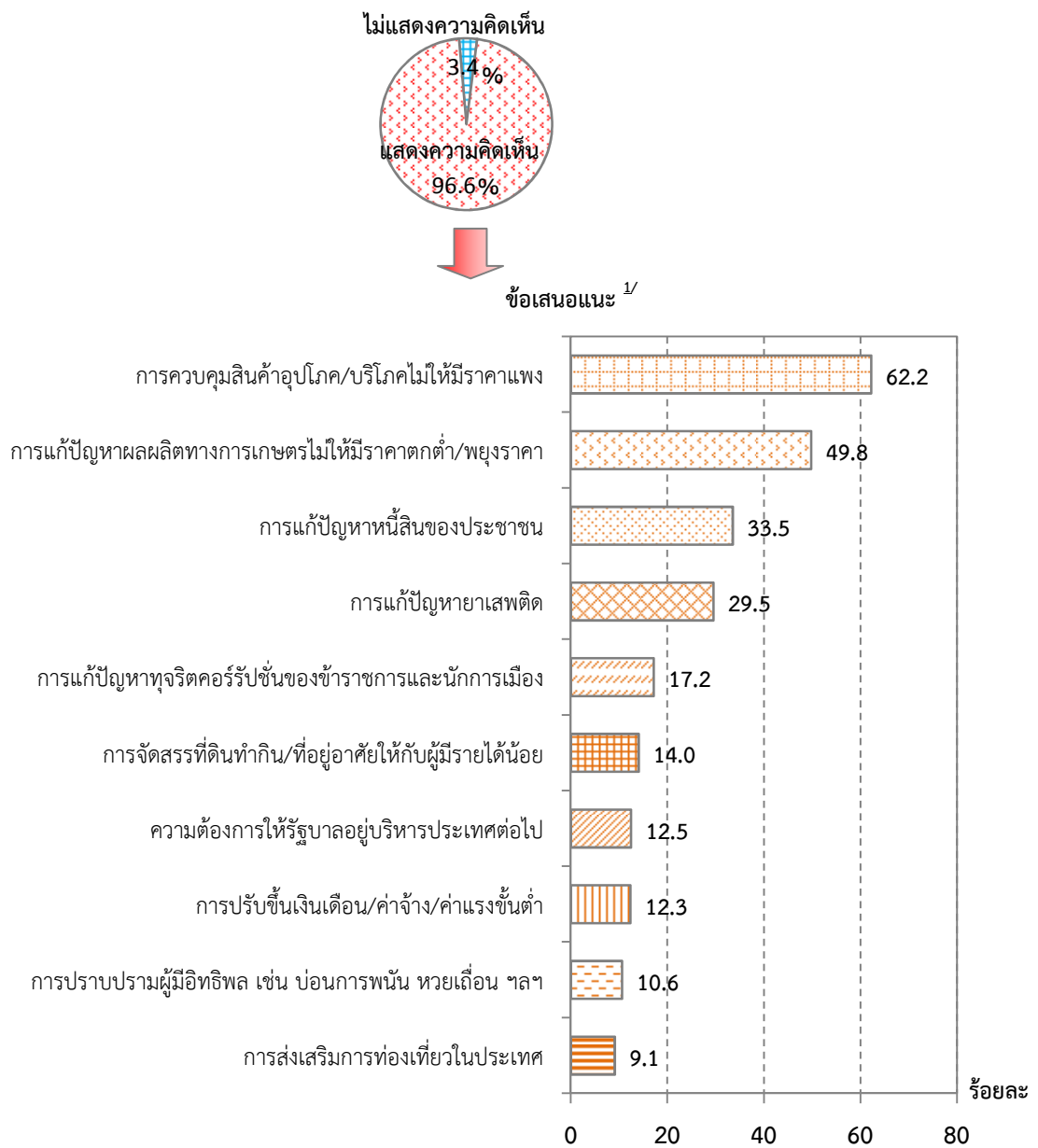

หมายเหตุ : 1/ ตอบได้มากกว่า 1 คำตอบ

เมื่อพิจารณาเป็นรายภาค พบว่า ประชาชนในภาคกลาง (ร้อยละ 65.8) ภาคใต้ (ร้อยละ 63.4) ภาคเหนือ (ร้อยละ 62.3) และกรุงเทพมหานคร (ร้อยละ 58.6) ได้ให้ข้อเสนอแนะต่อการบริหารงานของรัฐบาลในเรื่องการควบคุมสินค้าอุปโภค/บริโภคไม่ให้มีราคาแพงมากกว่าเรื่องอื่น ส่วนภาคตะวันออกเฉียงเหนือ คือ การแก้ปัญหาผลผลิตทางการเกษตรไม่ให้มีราคาตกต่ำ/พุงราคา (ร้อยละ 70.6)

ตาราง 6 ร้อยละของประชาชน จำแนกตามความคิดเห็นเกี่ยวกับข้อเสนอแนะต่อการบริหารงานของรัฐบาล เป็นรายภาค

ข้อเสนอแนะต่อการบริหารงานของรัฐบาล	ทั่วประเทศ	ภาค				
		กทม.	กลาง (ยกเว้น กทม.)	เหนือ	ต.อ.น.	ใต้
รวม	100.0	100.0	100.0	100.0	100.0	100.0
➤ แสดงความคิดเห็น เรื่อง ^{1/}	96.6	96.4	96.4	93.2	97.8	99.0
• การควบคุมสินค้าอุปโภค/บริโภคไม่ให้มีราคาแพง	62.2	58.6 ⁽¹⁾	65.8 ⁽¹⁾	62.3 ⁽¹⁾	59.4 ⁽²⁾	63.4 ⁽¹⁾
• การแก้ปัญหาผลผลิตทางการเกษตรไม่ให้มีราคาตกต่ำ/พุงราคา	49.8	25.6 ⁽⁴⁾	32.5 ⁽⁴⁾	59.2 ⁽²⁾	70.6 ⁽¹⁾	60.5 ⁽²⁾
• การแก้ปัญหาหนี้สินของประชาชน	33.5	24.1 ⁽⁵⁾	33.5 ⁽³⁾	40.8 ⁽³⁾	38.3 ⁽³⁾	24.4 ⁽⁴⁾
• การแก้ปัญหาหยาเสพติด	29.5	28.0 ⁽²⁾	35.5 ⁽²⁾	21.3 ⁽⁴⁾	23.8 ⁽⁴⁾	39.9 ⁽³⁾
• การแก้ปัญหาทุจริตคอร์รัปชันของข้าราชการและนักการเมือง	17.2	27.2 ⁽³⁾	19.2 ⁽⁵⁾	12.1	13.1 ⁽⁵⁾	16.7
• การจัดสรรที่ดินทำกิน/ที่อยู่อาศัยให้กับผู้มีรายได้น้อย	14.0	17.1	15.9	12.2 ⁽⁵⁾	11.3	14.4
• ความต้องการให้รัฐบาลอยู่บริหารประเทศต่อไป	12.5	15.5	13.6	10.6	7.5	19.1 ⁽⁵⁾
• การปรับขึ้นเงินเดือน/ค่าจ้าง/ค่าแรงขั้นต่ำ	12.3	16.6	16.3	8.9	9.2	9.5
• การปราบปรามผู้มีอิทธิพล เช่น บ่อนการพนัน หวยเถื่อน ฯลฯ	10.6	14.6	13.7	6.8	7.4	10.7
• การส่งเสริมการท่องเที่ยวในประเทศ	9.1	18.4	6.7	12.1	5.1	8.8
• การจัดหาแหล่งน้ำเพื่อการเกษตร	7.6	2.1	6.7	9.8	12.0	3.8
• การเพิ่มพื้นที่จัดทำสวนหย่อม/ลานกีฬา/สวนสุขภาพ	1.7	3.8	1.5	1.5	1.2	1.0
• การจัดระเบียบหาบเร่แผงลอย	1.4	4.5	1.7	1.0	0.1	0.4
• อื่นๆ เช่น จัดสวัสดิการให้กับเด็ก สตรี คนพิการและผู้สูงอายุ แก้ไขปัญหาอาชญากรรม/ความปลอดภัยของประชาชน ฯลฯ	0.8	1.9	0.7	0.7	0.8	0.3
➤ ไม่แสดงความคิดเห็น	3.4	3.6	3.6	6.8	2.2	1.0

หมายเหตุ : ^{1/} ตอบได้มากกว่า 1 คำตอบ

ตารางสถิติลักษณะทางประชากร/สังคม

สารบัญตารางสถิติ

		หน้า
ตาราง 1	ร้อยละของประชาชนผู้ตอบสัมภาษณ์ จำแนกตามลักษณะทางประชากร/สังคม เป็นรายภาค	31
ตาราง 2	ร้อยละของประชาชน จำแนกตามความคิดเห็นเกี่ยวกับการติดตามข้อมูลข่าวสารการบริหารงานของรัฐบาล และ คสช. (เช่น รายการคืนความสุขให้คนในชาติ รายการเดินหน้าประเทศไทย และการแถลงข่าวของทีเอ็มซีกรัฐบาล ฯลฯ) และแหล่งข้อมูลที่ติดตาม และลักษณะทางประชากร/สังคม	33
ตาราง 3	ร้อยละและคะแนนเฉลี่ยของประชาชน จำแนกตามความคิดเห็นเกี่ยวกับระดับความพึงพอใจต่อการบริหารงานโดยรวมของรัฐบาล และลักษณะทางประชากร/สังคม	36
ตาราง 4	ร้อยละและคะแนนเฉลี่ยของประชาชน จำแนกตามความคิดเห็นเกี่ยวกับระดับความพึงพอใจต่อการบริหารงานของรัฐบาลที่ผ่านมา ในเรื่องการจัดการศึกษาให้เท่าเทียมกัน เพื่อสร้างโอกาสการศึกษาให้ครอบคลุมและทั่วถึง (โดยกำหนดให้เรียนฟรี 15 ปี ตั้งแต่ระดับก่อนประถมศึกษา จนถึงมัธยมศึกษาปีที่ 6 หรือประกาศนียบัตรวิชาชีพ หรือเทียบเท่า รวมทั้งการจัดการศึกษาให้แก่บุคคลซึ่งมีความผิดปกติอย่างหนึ่งอย่างใด) และลักษณะทางประชากร/สังคม	39
ตาราง 5	ร้อยละและคะแนนเฉลี่ยของประชาชน จำแนกตามความคิดเห็นเกี่ยวกับระดับความพึงพอใจต่อการบริหารงานของรัฐบาลที่ผ่านมา ในเรื่องการปราบปรามผู้มีอิทธิพล (โดยการจัดการกับผู้ที่มีอิทธิพล มาเฟีย หรือผู้เรียกรับผลประโยชน์จากเสื่อวินมอเตอร์ไซด์ สลากกินแบ่งรัฐบาล ยาเสพติด บ่อนการพนัน ในทุกพื้นที่ทั่วประเทศ) และลักษณะทางประชากร/สังคม	42
ตาราง 6	ร้อยละและคะแนนเฉลี่ยของประชาชน จำแนกตามความคิดเห็นเกี่ยวกับระดับความพึงพอใจต่อการบริหารงานของรัฐบาลที่ผ่านมา ในเรื่องการปราบปรามขบวนการทำลายทรัพยากรป่าไม้/ทรัพยากรธรรมชาติและทวงคืนผืนป่า (โดยการจับกุมและดำเนินการกับผู้บุกรุกพื้นที่สาธารณะในการสร้างรีสอร์ต โรงแรม ฯลฯ) และลักษณะทางประชากร/สังคม	45
ตาราง 7	ร้อยละและคะแนนเฉลี่ยของประชาชน จำแนกตามความคิดเห็นเกี่ยวกับระดับความพึงพอใจต่อการบริหารงานของรัฐบาลที่ผ่านมา ในเรื่องการปราบปรามขบวนการ ค้ามนุษย์ (โดยการจับกุมเจ้าหน้าที่/ผู้ที่เข้าไปเกี่ยวข้องกับขบวนการค้ามนุษย์ เช่น แรงงานต่างด้าวผิดกฎหมาย ฯลฯ) และลักษณะทางประชากร/สังคม	48
ตาราง 8	ร้อยละและคะแนนเฉลี่ยของประชาชน จำแนกตามความคิดเห็นเกี่ยวกับระดับความพึงพอใจต่อการบริหารงานของรัฐบาลที่ผ่านมา ในเรื่องการแก้ปัญหาทุจริตคอร์รัปชั่นของข้าราชการ (โดยมีการตรวจสอบข้าราชการที่ทุจริตคอร์รัปชั่น และการกำหนดบทลงโทษที่รุนแรง ชูตราถอน โคน ตั้งกรรมการสอบสวนทุกกรณี ไม่มีการละเว้น ฯลฯ) และลักษณะทางประชากร/สังคม	51
ตาราง 9	ร้อยละและคะแนนเฉลี่ยของประชาชน จำแนกตามความคิดเห็นเกี่ยวกับระดับความพึงพอใจต่อการบริหารงานของรัฐบาลที่ผ่านมา ในเรื่องการจัดระเบียบสังคม (โดยการจัดระเบียบการค้าขายบนทางเท้า ซायหาด แก้ไขปัญหาสาธารณสุข รถแท็กซี่ จัดการนักเรียนตีกัน และการแข่งขันรถในที่สาธารณะ รวมทั้งการจัดระเบียบขอตาน ฯลฯ) และลักษณะทางประชากร/สังคม	54

สารบัญตารางสถิติ (ต่อ)

		หน้า
ตาราง 10	ร้อยละและคะแนนเฉลี่ยของประชาชน จำแนกตามความคิดเห็นเกี่ยวกับระดับความพึงพอใจต่อการบริหารงานของรัฐบาลที่ผ่านมา ในเรื่องการยกระดับคุณภาพและเพิ่มโอกาสในการเข้าถึงระบบบริการสุขภาพ (โดยรัฐบาลได้จัดให้มีแพทย์ พยาบาล เภสัชกร นักวิชาการสาธารณสุข นักกายภาพบำบัด และแพทย์แผนไทย ในระดับตำบลที่เรียกว่า ทีมหมอครอบครัว เพื่อให้บริการประชาชนในทุกกลุ่มวัย และพัฒนาระบบการรักษาพยาบาลเจ็บป่วยฉุกเฉินใช้สิทธิได้ทุกโรงพยาบาลตามนโยบาย “เจ็บป่วยฉุกเฉิน รักษาทุกที่ ดีทุกสิทธิ”) และลักษณะทางประชากร/สังคม	57
ตาราง 11	ร้อยละและคะแนนเฉลี่ยของประชาชน จำแนกตามความคิดเห็นเกี่ยวกับระดับความพึงพอใจต่อการบริหารงานของรัฐบาลที่ผ่านมา ในเรื่องการส่งเสริมการท่องเที่ยววิถีไทย (โดยมีนโยบายส่งเสริม/สนับสนุนการท่องเที่ยวให้เกิดขึ้นภายในประเทศ เช่น โครงการ 12 เมืองต้องห้ามพลาด มีมาตรการดูแลความปลอดภัยนักท่องเที่ยว จัดอบรมมัคคุเทศก์เป็นระยะ การกวดขันจับกุมบริษัทนำเที่ยวที่กระทำผิดกฎหมายและกลุ่มเครือข่ายบริษัทนำเที่ยวในลักษณะทัวร์ศูนย์เหรียญ รวมถึงการพัฒนาพื้นที่พิเศษเพื่อการท่องเที่ยวอย่างยั่งยืน ฯลฯ) และลักษณะทางประชากร/สังคม	60
ตาราง 12	ร้อยละและคะแนนเฉลี่ยของประชาชน จำแนกตามความคิดเห็นเกี่ยวกับระดับความพึงพอใจต่อการบริหารงานของรัฐบาลที่ผ่านมา ในเรื่องการปราบปรามเครือข่ายยาเสพติด (โดยการยึดหรืออายัดทรัพย์สินผู้ที่เกี่ยวข้องกับปัญหาเสพติด รวมทั้งการบำบัดรักษา ผู้เสพ/ผู้ติดยาเสพติด) และลักษณะทางประชากร/สังคม	63
ตาราง 13	ร้อยละและคะแนนเฉลี่ยของประชาชน จำแนกตามความคิดเห็นเกี่ยวกับระดับความพึงพอใจต่อการบริหารงานของรัฐบาลที่ผ่านมา ในเรื่องการปราบปรามบ่อนการพนัน และลักษณะทางประชากร/สังคม	66
ตาราง 14	ร้อยละและคะแนนเฉลี่ยของประชาชน จำแนกตามความคิดเห็นเกี่ยวกับระดับความพึงพอใจต่อการบริหารงานของรัฐบาลที่ผ่านมา ในเรื่องการสร้างความปรองดอง และคืนความสุขให้กับคนในชาติ (โดยเชิญทุกฝ่ายเข้ามาพูดคุย เพื่อให้เกิดความปรองดอง โดยมีกระทรวงกลาโหมเป็นศูนย์กลาง รวมทั้งการจัดกิจกรรมคืนความสุขให้ประชาชน เช่น การจัดงานดนตรีชิงฟ้าราคาถูกลง ฯลฯ) และลักษณะทางประชากร/สังคม	69
ตาราง 15	ร้อยละและคะแนนเฉลี่ยของประชาชน จำแนกตามความคิดเห็นเกี่ยวกับระดับความพึงพอใจต่อการบริหารงานของรัฐบาลที่ผ่านมา ในเรื่องการช่วยเหลือผู้ประสบภัยพิบัติทางธรรมชาติ (โดยเกษตรกรผู้ประสบภัย เช่น ภัยแล้ง พายุฤดูร้อน น้ำท่วม เป็นต้น จะได้รับการช่วยเหลือเยียวยาด้านพืช ด้านประมง ด้านปศุสัตว์ โดยการพักชำระหนี้ และขยายระยะเวลาชำระหนี้ และมีการฟื้นฟูอาชีพสนับสนุนปัจจัยการผลิตและองค์ความรู้เพื่อการปรับตัวต่อภัยพิบัติ ฯลฯ) และลักษณะทางประชากร/สังคม	72

สารบัญตารางสถิติ (ต่อ)

		หน้า
ตาราง 16	ร้อยละและคะแนนเฉลี่ยของประชาชน จำแนกตามความคิดเห็นเกี่ยวกับระดับความพึงพอใจต่อการบริหารงานของรัฐบาลที่ผ่านมา ในเรื่องการสร้างสัมพันธภาพกับต่างประเทศ (โดยการเยือนต่างประเทศและการไปประชุม เพื่อทำความเข้าใจในการบริหารประเทศ) และลักษณะทางประชากร/สังคม	75
ตาราง 17	ร้อยละและคะแนนเฉลี่ยของประชาชน จำแนกตามความคิดเห็นเกี่ยวกับระดับความพึงพอใจต่อการบริหารงานของรัฐบาลที่ผ่านมา ในเรื่องการแก้ปัญหาจราจร (โดยการวางระบบโครงสร้างพื้นฐานด้านการคมนาคม และขยายระบบขนส่งมวลชนให้ครอบคลุมทุกพื้นที่รวมทั้งดำเนินการกับผู้ที่ไม่ปฏิบัติตามกฎจราจร) และลักษณะทางประชากร/สังคม	78
ตาราง 18	ร้อยละและคะแนนเฉลี่ยของประชาชน จำแนกตามความคิดเห็นเกี่ยวกับระดับความพึงพอใจต่อการบริหารงานของรัฐบาลที่ผ่านมา ในเรื่องการช่วยเหลือและ เพิ่มรายได้ให้เกษตรกรและผู้ประกอบการรายย่อยให้มีพื้นที่จำหน่ายสินค้า (โดยเกษตรกรและผู้ประกอบการรายย่อยจะได้มีโอกาสจำหน่ายผลผลิตของตนสู่ตลาดได้โดยตรงถึงผู้บริโภคที่ไม่ผ่านพ่อค้าคนกลางเป็นแบบอย่างของตลาดนัดสินค้าชุมชน เช่น ตลาดริมคลองผดุงกรุงเกษม ช้างทำเนียบ รัฐบาลที่จำหน่ายสินค้าทางการเกษตร สินค้า Otop ฯลฯ) และลักษณะทางประชากร/สังคม	81
ตาราง 19	ร้อยละและคะแนนเฉลี่ยของประชาชน จำแนกตามความคิดเห็นเกี่ยวกับระดับความพึงพอใจต่อการบริหารงานของรัฐบาลที่ผ่านมา ในเรื่องการแก้ไขปัญหาจังหวัดชายแดนภาคใต้ (โดยให้ทุกฝ่ายทั้งข้าราชการ ตำรวจ ทหาร และประชาชน ได้เข้ามามีส่วนร่วมคิด ร่วมทำ เพื่อลดการก่อเหตุและการสูญเสียที่จะเกิดขึ้น) และลักษณะทางประชากร/สังคม	84
ตาราง 20	ร้อยละและคะแนนเฉลี่ยของประชาชน จำแนกตามความคิดเห็นเกี่ยวกับระดับความพึงพอใจต่อการบริหารงานของรัฐบาลที่ผ่านมา ในเรื่องการแก้ไขปัญหาปากท้องของประชาชน (โดยการควบคุมดูแลราคาสินค้าอุปโภค/บริโภคอย่างใกล้ชิดและต่อเนื่อง จำหน่ายสินค้าราคาประหยัด “งานธงฟ้า” การแก้ไขปัญหาหนี้สินและการพักชำระหนี้ของเกษตรกร) และลักษณะทางประชากร/สังคม	87
ตาราง 21	ร้อยละและคะแนนเฉลี่ยของประชาชน จำแนกตามความคิดเห็นเกี่ยวกับระดับความเชื่อมั่นต่อรัฐบาลในการแก้ไขปัญหาต่างๆ ของประเทศ และลักษณะทางประชากร/สังคม	90
ตาราง 22	ร้อยละของประชาชน จำแนกตามความคิดเห็นเกี่ยวกับเรื่องที่ต้องการให้รัฐบาลดำเนินการเพื่อเป็นของขวัญปีใหม่ในปี พ.ศ. 2560 และลักษณะทางประชากร/สังคม	93
ตาราง 23	ร้อยละของประชาชน จำแนกตามความคิดเห็นเกี่ยวกับข้อเสนอแนะต่อการบริหารงานของรัฐบาล และลักษณะทางประชากร/สังคม	96

ตาราง 1 ร้อยละของประชาชนผู้ตอบสัมภาษณ์ จำแนกตามลักษณะทางประชากร/สังคม เป็นรายภาค

ภาค	รวม	เพศ		รวม	อายุ						รวม	ระดับการศึกษา							
		ชาย	หญิง		18-19 ปี	20-29 ปี	30-39 ปี	40-49 ปี	50-59 ปี	60 ปีขึ้นไป		ไม่เคยเรียน	ประถมศึกษาและต่ำกว่า	มัธยมศึกษาตอนต้น	มัธยมศึกษาตอนปลาย	ปวช.	ปวส./ปวท./อนุปริญญา	ปริญญาตรี	ปริญญาโทหรือสูงกว่า
ทั่วประเทศ	100.0	49.3	50.7	100.0	4.4	11.7	19.0	25.0	22.9	17.0	100.0	1.7	40.5	17.3	15.5	5.8	5.3	12.8	1.1
กรุงเทพมหานคร	100.0	50.0	50.0	100.0	4.1	15.6	18.8	23.3	19.7	18.5	100.0	0.9	24.7	15.2	17.6	8.6	6.5	24.2	2.3
ภาคกลาง	100.0	47.8	52.2	100.0	3.6	11.9	20.3	23.0	23.4	17.8	100.0	2.3	40.2	17.9	14.1	7.7	6.2	10.6	1.0
ภาคเหนือ	100.0	50.1	49.9	100.0	4.1	9.6	17.9	24.7	25.0	18.7	100.0	3.2	46.9	15.1	14.8	4.4	4.8	10.0	0.8
ภาคตะวันออกเฉียงเหนือ	100.0	49.2	50.8	100.0	4.7	9.0	17.8	27.5	25.6	15.4	100.0	0.4	52.0	18.3	16.9	2.2	2.1	7.3	0.8
ภาคใต้	100.0	49.3	50.7	100.0	5.3	12.5	20.3	26.9	20.6	14.4	100.0	1.7	38.6	20.0	14.1	6.3	7.1	11.8	0.4

ตาราง 1 ร้อยละของประชาชนผู้ตอบสัมภาษณ์ จำแนกตามลักษณะทางประชากร/สังคม เป็นรายภาค (ต่อ)

ภาค	รวม	สถานภาพการทำงาน										รวม	รายได้ของครัวเรือน							
		ข้าราชการ พนักงาน ลูกจ้าง ของรัฐ/ พนักงาน รัฐ วิสาหกิจ	พนักงาน/ ลูกจ้าง เอกชน	ค้าขาย/ ประกอบ ธุรกิจ ส่วนตัว	เกษตรกร	รับจ้าง ทั่วไป/ กรรมกร	ขับรถ รับจ้าง (มอเตอร์ ไซด์ รับจ้าง รถตู้ แท็กซี่ รถบรรทุก)	นักเรียน/ นักศึกษา	ว่างงาน/ ไม่มี งานทำ	พ่อบ้าน/ แม่บ้าน (อยู่บ้าน เฉยๆ)	ข้าราชการ การ บ้าน/ เกษียณ		รวม	ต่ำกว่า 3,501 บาท	3,501 – 10,000 บาท	10,001 – 15,000 บาท	15,001 – 30,000 บาท	30,001 – 50,000 บาท	50,001 – 100,000 บาท	100,001 – 300,000 บาท
ทั่วประเทศ	100.0	8.2	16.8	25.3	21.3	7.6	0.9	4.4	2.1	11.2	2.2	100.0	3.0	29.2	24.3	27.4	11.9	3.6	0.5	0.1
กรุงเทพมหานคร	100.0	6.3	33.1	30.1	..	3.1	2.3	6.2	2.0	13.2	3.7	100.0	1.7	9.7	15.8	41.3	20.2	9.5	1.7	0.1
ภาคกลาง	100.0	7.3	23.3	25.2	13.9	6.2	1.4	3.6	2.7	13.1	3.3	100.0	3.6	19.3	26.3	29.5	16.6	4.3	0.3	0.1
ภาคเหนือ	100.0	9.1	9.3	22.3	30.7	11.2	0.2	4.3	2.6	9.1	1.2	100.0	3.8	40.6	28.1	18.9	7.1	1.4	0.1	..
ภาคตะวันออกเฉียงเหนือ	100.0	12.3	5.9	23.5	34.3	8.7	0.3	4.2	1.7	8.2	0.9	100.0	3.9	47.9	24.8	16.5	5.7	1.1	0.1	..
ภาคใต้	100.0	5.9	12.2	26.2	27.8	8.7	0.1	3.6	1.3	12.4	1.8	100.0	2.1	28.4	26.6	30.9	10.0	1.7	0.2	0.1

ตาราง 2 ร้อยละของประชาชน จำแนกตามความคิดเห็นเกี่ยวกับการติดตามข้อมูลข่าวสารการบริหารงานของรัฐบาล และ คสช. (เช่น รายการคืนความสุขให้คนในชาติ รายการเดินหน้าประเทศไทย และการแถลงข่าวของทีมีโฆษกรัฐบาล ฯลฯ) และแหล่งข้อมูลที่ติดตาม และลักษณะทางประชากร/สังคม

ลักษณะทางประชากร/สังคม	รวม	ติดตาม	แหล่งข้อมูลที่ติดตาม ^{1/}										ไม่ติดตาม
			โทรทัศน์ ฟรีทีวี	โทรทัศน์ จานดาว เทียม/ เคเบิลทีวี	สื่ออิน เทอร์เน็ต	เพื่อน/ญาติ/ คนใน ครอบครัว	หนังสือพิมพ์/ เอกสาร/ สื่อสิ่งพิมพ์	เจ้าหน้าที่รัฐ เช่น กำนัน ผู้ใหญ่บ้าน ฯลฯ	วิทยุ	ผู้นำชุมชน หรือผู้ที่ได้รับ การยอมรับ จากคน ในชุมชน/ หมู่บ้าน	วิทยุชุมชน/ หอกระจาย ข่าว	ป้ายประชา สัมพันธ์	
เพศ	100.0	86.5	53.9	37.2	18.6	17.0	15.8	11.1	8.4	3.7	2.4	1.2	13.5
• ชาย	100.0	87.7	54.8	37.6	18.0	16.8	19.2	12.7	9.5	4.0	2.3	0.9	12.3
• หญิง	100.0	85.3	53.0	36.9	19.2	17.1	12.6	9.5	7.4	3.4	2.5	1.5	14.7
อายุ	100.0	86.5	53.9	37.2	18.6	17.0	15.8	11.1	8.4	3.7	2.4	1.2	13.5
• 18 – 19 ปี	100.0	76.3	45.6	33.0	44.3	17.7	12.4	9.8	3.4	1.6	1.3	2.3	23.7
• 20 – 29 ปี	100.0	82.3	48.6	38.1	34.3	15.1	14.7	7.9	6.0	2.5	1.5	1.8	17.7
• 30 – 39 ปี	100.0	86.2	52.8	38.2	30.1	17.2	15.8	9.3	6.5	3.6	1.8	1.8	13.8
• 40 – 49 ปี	100.0	88.7	55.7	39.0	17.4	17.3	18.7	12.3	8.4	3.2	2.5	1.0	11.3
• 50 – 59 ปี	100.0	89.1	55.8	38.9	8.8	18.0	16.5	14.1	9.7	4.8	3.4	0.8	10.9
• 60 ปีขึ้นไป	100.0	85.2	55.2	31.8	4.2	15.9	12.4	9.5	11.9	4.4	2.5	0.8	14.8

หมายเหตุ : 1/ ตอบได้มากกว่า 1 คำตอบ

ตาราง 2 ร้อยละของประชาชน จำแนกตามความคิดเห็นเกี่ยวกับการติดตามข้อมูลข่าวสารการบริหารงานของรัฐบาล และ คสช. (เช่น รายการคืนความสุขให้คนในชาติ รายการเดินหน้าประเทศไทย และการแถลงข่าวของทีมีโฆษกรัฐบาล ฯลฯ) และแหล่งข้อมูลที่ติดตาม และลักษณะทางประชากร/สังคม (ต่อ)

ลักษณะทางประชากร/สังคม	รวม	ติดตาม	แหล่งข้อมูลที่ติดตาม ^{1/}										ไม่ติดตาม
			โทรทัศน์ ฟรีทีวี	โทรทัศน์ จานดาว เทียม/ เคเบิลทีวี	สื่ออิน เทอร์เน็ต	เพื่อน/ญาติ/ คนใน ครอบครัว	หนังสือพิมพ์/ เอกสาร/ สื่อสิ่งพิมพ์	เจ้าหน้าที่รัฐ เช่น กำนัน ผู้ใหญ่บ้าน ฯลฯ	วิทยุ	ผู้นำชุมชน หรือผู้ที่ได้รับ การยอมรับ จากคน ในชุมชน/ หมู่บ้าน	วิทยุชุมชน/ หอกระจาย ข่าว	ป้ายประชา สัมพันธ์	
ระดับการศึกษาสูงสุด	100.0	86.5	53.9	37.2	18.6	17.0	15.8	11.1	8.4	3.7	2.4	1.2	13.5
● ไม่เคยเรียน	100.0	70.2	39.2	26.7	0.8	10.3	1.8	5.1	12.5	1.5	1.0	..	29.8
● ประถมศึกษาและต่ำกว่า	100.0	85.3	55.5	33.5	3.4	18.6	8.2	12.0	9.9	4.5	2.9	0.9	14.7
● มัธยมศึกษา	100.0	86.2	53.8	37.2	20.5	15.8	17.1	12.4	7.6	3.9	2.8	1.2	13.8
● ปวช./ปวส./ปวท./อนุปริญญา	100.0	88.2	50.3	42.2	36.6	19.7	23.8	8.3	6.4	2.4	1.2	1.8	11.8
● ปริญญาตรีและสูงกว่า	100.0	92.0	53.5	46.9	51.7	13.3	33.1	7.8	6.9	2.1	1.1	1.9	8.0
สถานภาพการทำงาน	100.0	86.5	53.9	37.2	18.6	17.0	15.8	11.1	8.4	3.7	2.4	1.2	13.5
● ข้าราชการ พนักงาน ลูกจ้าง ของรัฐบาล/พนักงานรัฐวิสาหกิจ	100.0	96.4	52.7	48.4	42.1	13.2	32.3	29.4	6.7	5.1	2.5	1.2	3.6
● พนักงาน/ลูกจ้างเอกชน	100.0	82.5	51.3	36.7	28.7	15.4	21.6	5.0	5.7	1.3	0.7	0.9	17.5
● ค้าขาย/ประกอบธุรกิจส่วนตัว	100.0	88.9	56.5	38.2	19.1	19.1	18.9	9.0	7.5	3.5	2.6	1.6	11.1
● เกษตรกร	100.0	86.5	52.8	38.1	4.6	18.3	5.5	15.5	11.1	6.3	3.6	1.2	13.5
● รับจ้างทั่วไป/รับจ้าง/กรรมกร	100.0	82.0	51.3	32.5	5.1	19.2	8.4	10.2	14.0	3.7	3.0	0.7	18.0
● นักเรียน/นักศึกษา	100.0	77.8	46.4	34.1	55.0	16.5	16.3	6.8	1.7	0.7	1.3	3.0	22.2
● ว่างาน/ไม่มีงานทำ	100.0	78.4	57.5	22.5	23.4	8.9	14.5	4.6	5.4	1.2	..	0.6	21.6
● พ่อบ้าน แม่บ้าน (อยู่บ้านเฉยๆ) /ชรก.บ้านอายุ/เกษียณ	100.0	87.3	58.0	33.8	9.8	15.3	14.4	6.2	9.3	3.3	2.7	0.8	12.7

หมายเหตุ : 1/ ตอบได้มากกว่า 1 คำตอบ

ตาราง 2 ร้อยละของประชาชน จำแนกตามความคิดเห็นเกี่ยวกับการติดตามข้อมูลข่าวสารการบริหารงานของรัฐบาล และ คสช. (เช่น รายการคืนความสุขให้คนในชาติ รายการเดินหน้าประเทศไทย และการแถลงข่าวของทีมีโฆษกรัฐบาล ฯลฯ) และแหล่งข้อมูลที่ติดตาม และลักษณะทางประชากร/สังคม (ต่อ)

ลักษณะทางประชากร/สังคม	รวม	ติดตาม	แหล่งข้อมูลที่ติดตาม ^{1/}										ไม่ติดตาม
			โทรทัศน์ ฟรีทีวี	โทรทัศน์ จานดาว เทียม/ เคเบิลทีวี	สื่ออิน เทอร์เน็ต	เพื่อน/ญาติ/ คนใน ครอบครัว	หนังสือพิมพ์/ เอกสาร/ สื่อสิ่งพิมพ์	เจ้าหน้าที่รัฐ เช่น กำนัน ผู้ใหญ่บ้าน ฯลฯ	วิทยุ	ผู้นำชุมชน หรือผู้ที่ได้รับ การยอมรับ จากคน ในชุมชน/ หมู่บ้าน	วิทยุชุมชน/ หอกระจาย ข่าว	ป้ายประชา สัมพันธ์	
รายได้ของครัวเรือนเฉลี่ยต่อเดือน	100.0	86.5	53.9	37.2	18.6	17.0	15.8	11.1	8.4	3.7	2.4	1.2	13.5
● ต่ำกว่า 3,501 บาท	100.0	81.8	57.2	21.8	10.8	10.9	5.5	9.6	11.2	0.9	3.1	1.6	18.2
● 3,501 – 10,000 บาท	100.0	84.2	50.2	36.0	7.6	17.0	6.4	13.5	9.7	5.7	2.3	0.8	15.8
● 10,001 – 15,000 บาท	100.0	84.2	53.6	35.0	11.8	16.4	13.5	10.9	7.8	3.7	3.2	1.7	15.8
● 15,001 – 30,000 บาท	100.0	89.3	57.5	38.1	25.3	19.7	20.9	11.1	7.2	2.9	1.9	1.2	10.7
● 30,001 – 50,000 บาท	100.0	91.7	55.1	44.4	39.6	15.3	29.9	8.6	6.8	2.2	1.9	1.7	8.3
● 50,001 – 100,000 บาท	100.0	90.5	54.3	48.0	48.3	12.9	39.6	2.5	14.4	..	2.7	..	9.5
● มากกว่า 100,000 บาท	100.0	68.6	47.0	36.9	39.8	6.6	21.5	..	6.1	2.9	31.4

หมายเหตุ : ^{1/} ตอบได้มากกว่า 1 คำตอบ

ตาราง 3 ร้อยละและคะแนนเฉลี่ยของประชาชน จำแนกตามความคิดเห็นเกี่ยวกับระดับความพึงพอใจต่อการบริหารงานโดยรวมของรัฐบาล และลักษณะทางประชากร/สังคม

ลักษณะทางประชากร/สังคม	รวม	ระดับความพึงพอใจต่อการบริหารงานโดยรวมของรัฐบาล						คะแนนเฉลี่ย (เต็ม 10 คะแนน)
		มากที่สุด (9 - 10 คะแนน)	มาก (7 - 8 คะแนน)	ปานกลาง (5 - 6 คะแนน)	น้อย (3 - 4 คะแนน)	น้อยที่สุด (1 - 2 คะแนน)	ไม่พึงพอใจ (0 คะแนน)	
เพศ	100.0	18.7	61.0	18.1	1.8	0.3	0.1	7.45
• ชาย	100.0	16.5	62.6	18.7	1.8	0.3	0.1	7.40
• หญิง	100.0	20.8	59.3	17.6	1.9	0.3	0.1	7.50
อายุ	100.0	18.7	61.0	18.1	1.8	0.3	0.1	7.45
• 18 - 19 ปี	100.0	20.9	59.0	19.1	1.0	7.50
• 20 - 29 ปี	100.0	15.0	62.8	20.3	1.5	0.1	0.3	7.37
• 30 - 39 ปี	100.0	17.3	61.5	18.4	2.5	0.3	..	7.37
• 40 - 49 ปี	100.0	16.5	63.3	18.4	1.6	0.1	0.1	7.42
• 50 - 59 ปี	100.0	20.9	59.4	17.1	2.1	0.4	0.1	7.50
• 60 ปีขึ้นไป	100.0	22.4	58.4	17.2	1.4	0.6	..	7.56

ตาราง 3 ร้อยละและคะแนนเฉลี่ยของประชาชน จำแนกตามความคิดเห็นเกี่ยวกับระดับความพึงพอใจต่อการบริหารงานโดยรวมของรัฐบาล และลักษณะทางประชากร/สังคม (ต่อ)

ลักษณะทางประชากร/สังคม	รวม	ระดับความพึงพอใจต่อการบริหารงานโดยรวมของรัฐบาล						คะแนนเฉลี่ย (เต็ม 10 คะแนน)
		มากที่สุด (9 - 10 คะแนน)	มาก (7 - 8 คะแนน)	ปานกลาง (5 - 6 คะแนน)	น้อย (3 - 4 คะแนน)	น้อยที่สุด (1 - 2 คะแนน)	ไม่พึงพอใจ (0 คะแนน)	
ระดับการศึกษาสูงสุด	100.0	18.7	61.0	18.1	1.8	0.3	0.1	7.45
● ไม่เคยเรียน	100.0	14.1	61.9	23.2	0.8	7.36
● ประถมศึกษาและต่ำกว่า	100.0	21.4	58.5	17.6	2.2	0.2	0.1	7.51
● มัธยมศึกษา	100.0	16.8	62.2	18.7	1.7	0.5	0.1	7.40
● ปวช./ปวส./ปวท./อนุปริญญา	100.0	15.7	63.2	18.7	2.1	..	0.3	7.33
● ปริญญาตรีและสูงกว่า	100.0	18.1	63.4	17.4	0.9	0.2	..	7.52
สถานภาพการทำงาน	100.0	18.7	61.0	18.1	1.8	0.3	0.1	7.45
● ข้าราชการ พนักงาน ลูกจ้างของรัฐ/ พนักงานรัฐวิสาหกิจ	100.0	14.5	69.7	14.5	0.8	0.3	0.2	7.48
● พนักงาน/ลูกจ้างเอกชน	100.0	18.1	60.8	19.8	1.3	7.42
● ค้าขาย/ประกอบธุรกิจส่วนตัว	100.0	19.4	58.9	19.3	1.9	0.3	0.2	7.41
● เกษตรกร	100.0	18.4	61.6	17.3	2.6	0.1	..	7.45
● รับจ้างทั่วไป/ขับรถรับจ้าง/กรรมกร	100.0	15.6	62.2	20.2	1.6	0.4	..	7.40
● นักเรียน/นักศึกษา	100.0	20.0	59.0	19.6	1.4	7.47
● ว่างาน/ไม่มีงานทำ	100.0	16.4	61.1	17.8	3.3	1.4	..	7.32
● พ่อบ้าน แม่บ้าน (อยู่บ้านเฉยๆ) / ชรก.บ้านอายุ/เกษียณ	100.0	23.3	58.3	16.0	1.7	0.7	..	7.61

ตาราง 3 ร้อยละและคะแนนเฉลี่ยของประชาชน จำแนกตามความคิดเห็นเกี่ยวกับระดับความพึงพอใจต่อการบริหารงานโดยรวมของรัฐบาล และลักษณะทางประชากร/สังคม (ต่อ)

ลักษณะทางประชากร/สังคม	รวม	ระดับความพึงพอใจต่อการบริหารงานโดยรวมของรัฐบาล						คะแนนเฉลี่ย (เต็ม 10 คะแนน)
		มากที่สุด (9 - 10 คะแนน)	มาก (7 - 8 คะแนน)	ปานกลาง (5 - 6 คะแนน)	น้อย (3 - 4 คะแนน)	น้อยที่สุด (1 - 2 คะแนน)	ไม่พึงพอใจ (0 คะแนน)	
รายได้ของครัวเรือนเฉลี่ยต่อเดือน	100.0	18.7	61.0	18.1	1.8	0.3	0.1	7.45
• ต่ำกว่า 3,501 บาท	100.0	21.5	54.8	21.1	0.9	1.7	..	7.47
• 3,501 - 10,000 บาท	100.0	17.7	61.9	18.2	2.0	0.2	..	7.42
• 10,001 - 15,000 บาท	100.0	19.2	59.9	18.8	1.6	0.3	0.2	7.44
• 15,001 - 30,000 บาท	100.0	19.3	60.5	18.1	1.7	0.3	0.1	7.46
• 30,001 - 50,000 บาท	100.0	18.7	64.1	15.4	1.6	0.1	0.1	7.53
• 50,001 - 100,000 บาท	100.0	17.7	58.6	20.1	3.6	7.43
• มากกว่า 100,000 บาท	100.0	9.0	68.8	19.1	3.1	7.17

ตาราง 4 ร้อยละและคะแนนเฉลี่ยของประชาชน จำแนกตามความคิดเห็นเกี่ยวกับระดับความพึงพอใจต่อการบริหารงานของรัฐบาลที่ผ่านมา ในเรื่องการจัดการศึกษาให้เท่าเทียมกัน เพื่อสร้างโอกาสการศึกษาให้ครอบคลุมและทั่วถึง (โดยกำหนดให้เรียนฟรี 15 ปี ตั้งแต่ระดับก่อนประถมศึกษา จนถึงมัธยมศึกษาปีที่ 6 หรือประกาศนียบัตรวิชาชีพ หรือเทียบเท่า รวมทั้งการจัดการศึกษาให้แก่บุคคลซึ่งมีความผิดปกติอย่างหนึ่งอย่างใด) และลักษณะทางประชากร/สังคม

ลักษณะทางประชากร/สังคม	รวม	ระดับความพึงพอใจต่อการบริหารงานของรัฐบาลที่ผ่านมา							คะแนนเฉลี่ย (เต็ม 10 คะแนน)
		มากที่สุด (9 - 10 คะแนน)	มาก (7 - 8 คะแนน)	ปานกลาง (5 - 6 คะแนน)	น้อย (3 - 4 คะแนน)	น้อยที่สุด (1 - 2 คะแนน)	ไม่พึงพอใจ (0 คะแนน)	ไม่แสดง ความคิดเห็น	
เพศ	100.0	23.2	57.8	17.4	1.2	0.1	0.1	0.2	7.60
• ชาย	100.0	21.8	59.2	17.3	1.2	0.2	0.1	0.2	7.55
• หญิง	100.0	24.5	56.3	17.5	1.3	0.1	0.1	0.2	7.64
อายุ	100.0	23.2	57.8	17.4	1.2	0.1	0.1	0.2	7.60
• 18 - 19 ปี	100.0	28.8	51.2	19.0	1.0	7.69
• 20 - 29 ปี	100.0	20.6	57.9	20.3	0.9	0.1	..	0.2	7.50
• 30 - 39 ปี	100.0	22.2	57.3	18.2	1.9	0.2	..	0.2	7.52
• 40 - 49 ปี	100.0	22.4	60.5	15.4	1.3	0.1	0.1	0.2	7.61
• 50 - 59 ปี	100.0	23.4	59.3	16.0	0.7	0.2	0.1	0.3	7.66
• 60 ปีขึ้นไป	100.0	25.3	53.7	19.2	1.5	0.1	..	0.2	7.61

ตาราง 4 ร้อยละและคะแนนเฉลี่ยของประชาชน จำแนกตามความคิดเห็นเกี่ยวกับระดับความพึงพอใจต่อการบริหารงานของรัฐบาลที่ผ่านมา ในเรื่องการจัดการศึกษาให้เท่าเทียมกัน เพื่อสร้างโอกาสการศึกษาให้ครอบคลุมและทั่วถึง (โดยกำหนดให้เรียนฟรี 15 ปี ตั้งแต่ระดับก่อนประถมศึกษา จนถึงมัธยมศึกษาปีที่ 6 หรือประกาศนียบัตรวิชาชีพ หรือเทียบเท่า รวมทั้งการจัดการศึกษาให้แก่บุคคลซึ่งมีความผิดปกติอย่างหนึ่งอย่างใด) และลักษณะทางประชากร/สังคม (ต่อ)

ลักษณะทางประชากร/สังคม	รวม	ระดับความพึงพอใจต่อการบริหารงานของรัฐบาลที่ผ่านมา							คะแนนเฉลี่ย (เต็ม 10 คะแนน)
		มากที่สุด (9 - 10 คะแนน)	มาก (7 - 8 คะแนน)	ปานกลาง (5 - 6 คะแนน)	น้อย (3 - 4 คะแนน)	น้อยที่สุด (1 - 2 คะแนน)	ไม่พึงพอใจ (0 คะแนน)	ไม่แสดง ความคิดเห็น	
ระดับการศึกษาสูงสุด	100.0	23.2	57.8	17.4	1.2	0.1	0.1	0.2	7.60
● ไม่เคยเรียน	100.0	16.1	60.0	23.1	0.8	7.47
● ประถมศึกษาและต่ำกว่า	100.0	25.4	55.7	17.6	1.0	0.3	7.66
● มัธยมศึกษา	100.0	22.5	58.9	16.7	1.5	0.3	0.1	..	7.60
● ปวช./ปวส./ปวท./อนุปริญญา	100.0	21.2	59.7	17.3	1.1	0.4	..	0.3	7.51
● ปริญญาตรีและสูงกว่า	100.0	19.7	60.2	18.1	1.6	0.1	0.1	0.2	7.49
สถานภาพการทำงาน	100.0	23.2	57.8	17.4	1.2	0.1	0.1	0.2	7.60
● ข้าราชการ พนักงาน ลูกจ้างของรัฐ/ พนักงานรัฐวิสาหกิจ	100.0	22.0	63.9	12.6	1.0	0.5	7.70
● พนักงาน/ลูกจ้างเอกชน	100.0	18.4	58.6	21.2	1.6	0.2	7.39
● ค้าขาย/ประกอบธุรกิจส่วนตัว	100.0	23.2	58.4	16.3	1.4	0.1	0.1	0.5	7.60
● เกษตรกร	100.0	26.3	56.4	16.0	1.1	0.2	7.70
● รับจ้างทั่วไป/ขับรถรับจ้าง/กรรมกร	100.0	22.7	54.2	21.8	1.1	0.2	7.52
● นักเรียน/นักศึกษา	100.0	27.1	54.5	17.4	1.0	7.68
● ว่างงาน/ไม่มีงานทำ	100.0	26.0	51.6	17.7	1.3	2.0	..	1.4	7.54
● พ่อบ้าน แม่บ้าน (อยู่บ้านเฉยๆ) ชรก.บ้านนาญ/เกษียณ	100.0	23.1	57.9	17.8	1.1	0.1	7.64

ตาราง 4 ร้อยละและคะแนนเฉลี่ยของประชาชน จำแนกตามความคิดเห็นเกี่ยวกับระดับความพึงพอใจต่อการบริหารงานของรัฐบาลที่ผ่านมา ในเรื่องการจัดการศึกษาให้เท่าเทียมกัน เพื่อสร้างโอกาสการศึกษาให้ครอบคลุมและทั่วถึง (โดยกำหนดให้เรียนฟรี 15 ปี ตั้งแต่ระดับก่อนประถมศึกษา จนถึงมัธยมศึกษาปีที่ 6 หรือประกาศนียบัตรวิชาชีพ หรือเทียบเท่า รวมทั้งการจัดการศึกษาให้แก่บุคคลซึ่งมีความผิดปกติอย่างหนึ่งอย่างใด) และลักษณะทางประชากร/สังคม (ต่อ)

ลักษณะทางประชากร/สังคม	รวม	ระดับความพึงพอใจต่อการบริหารงานของรัฐบาลที่ผ่านมา							คะแนนเฉลี่ย (เต็ม 10 คะแนน)
		มากที่สุด (9 - 10 คะแนน)	มาก (7 - 8 คะแนน)	ปานกลาง (5 - 6 คะแนน)	น้อย (3 - 4 คะแนน)	น้อยที่สุด (1 - 2 คะแนน)	ไม่พึงพอใจ (0 คะแนน)	ไม่แสดง ความคิดเห็น	
รายได้ของครัวเรือนเฉลี่ยต่อเดือน	100.0	23.2	57.8	17.4	1.2	0.1	0.1	0.2	7.60
• ต่ำกว่า 3,501 บาท	100.0	32.9	47.2	16.5	1.6	0.9	..	0.9	7.76
• 3,501 - 10,000 บาท	100.0	26.4	55.6	16.7	1.2	0.1	7.69
• 10,001 - 15,000 บาท	100.0	21.7	59.2	17.1	1.4	0.3	..	0.3	7.56
• 15,001 - 30,000 บาท	100.0	20.7	59.6	18.7	0.8	0.1	0.1	..	7.54
• 30,001 - 50,000 บาท	100.0	20.4	60.1	16.8	2.3	0.1	..	0.3	7.53
• 50,001 - 100,000 บาท	100.0	24.0	54.2	20.5	0.9	0.4	7.60
• มากกว่า 100,000 บาท	100.0	18.5	59.3	19.1	..	3.1	7.31

ตาราง 5 ร้อยละและคะแนนเฉลี่ยของประชาชน จำแนกตามความคิดเห็นเกี่ยวกับระดับความพึงพอใจต่อการบริหารงานของรัฐบาลที่ผ่านมา ในเรื่องการปราบปรามผู้มีอิทธิพล (โดยการจัดการกับผู้ม้อิทธิพล มาเฟีย หรือผู้เรียกรับผลประโยชน์จากเสื่อวินมอเตอร์ไซด์ สลากกินแบ่งรัฐบาล ยาเสพติด บ่อนการพนัน ในทุกพื้นที่ทั่วประเทศ) และ ลักษณะทางประชากร/สังคม

ลักษณะทางประชากร/สังคม	รวม	ระดับความพึงพอใจต่อการบริหารงานของรัฐบาลที่ผ่านมา							คะแนนเฉลี่ย (เต็ม 10 คะแนน)
		มากที่สุด (9 - 10 คะแนน)	มาก (7 - 8 คะแนน)	ปานกลาง (5 - 6 คะแนน)	น้อย (3 - 4 คะแนน)	น้อยที่สุด (1 - 2 คะแนน)	ไม่พึงพอใจ (0 คะแนน)	ไม่แสดง ความคิดเห็น	
เพศ	100.0	25.5	54.7	17.3	1.8	0.2	0.1	0.4	7.60
• ชาย	100.0	25.4	56.0	16.4	1.7	0.2	0.1	0.2	7.61
• หญิง	100.0	25.7	53.4	18.2	1.9	0.2	0.1	0.5	7.59
อายุ	100.0	25.5	54.7	17.3	1.8	0.2	0.1	0.4	7.60
• 18 - 19 ปี	100.0	27.8	50.2	18.6	1.7	0.3	0.1	1.3	7.65
• 20 - 29 ปี	100.0	22.0	56.0	20.5	1.0	0.4	0.1	..	7.47
• 30 - 39 ปี	100.0	24.9	51.6	20.3	2.1	0.3	0.1	0.7	7.49
• 40 - 49 ปี	100.0	25.2	55.5	17.1	1.6	0.3	0.1	0.2	7.60
• 50 - 59 ปี	100.0	26.1	55.5	16.0	1.9	0.1	0.1	0.3	7.67
• 60 ปีขึ้นไป	100.0	27.9	55.5	13.7	2.1	0.2	0.2	0.4	7.70

ตาราง 5 ร้อยละและคะแนนเฉลี่ยของประชาชน จำแนกตามความคิดเห็นเกี่ยวกับระดับความพึงพอใจต่อการบริหารงานของรัฐบาลที่ผ่านมา ในเรื่องการปราบปรามผู้มีอิทธิพล (โดยการจัดการกับผู้มีอิทธิพล มาเฟีย หรือผู้เรียกรับผลประโยชน์จากเสื่อวินมอเตอร์ไซค์ สลากกินแบ่งรัฐบาล ยาเสพติด บ่อนการพนัน ในทุกพื้นที่ทั่วประเทศ) และลักษณะทางประชากร/สังคม (ต่อ)

ลักษณะทางประชากร/สังคม	รวม	ระดับความพึงพอใจต่อการบริหารงานของรัฐบาลที่ผ่านมา							คะแนนเฉลี่ย (เต็ม 10 คะแนน)
		มากที่สุด (9 – 10 คะแนน)	มาก (7 – 8 คะแนน)	ปานกลาง (5 – 6 คะแนน)	น้อย (3 – 4 คะแนน)	น้อยที่สุด (1 – 2 คะแนน)	ไม่พึงพอใจ (0 คะแนน)	ไม่แสดง ความคิดเห็น	
ระดับการศึกษาสูงสุด	100.0	25.5	54.7	17.3	1.8	0.2	0.1	0.4	7.60
• ไม่เคยเรียน	100.0	19.0	60.4	19.4	1.0	0.1	0.1	..	7.52
• ประถมศึกษาและต่ำกว่า	100.0	28.2	53.8	15.6	1.9	0.1	0.1	0.3	7.71
• มัธยมศึกษา	100.0	24.1	54.9	18.8	1.5	0.2	0.1	0.4	7.54
• ปวช./ปวส./ปวท./อนุปริญญา	100.0	23.0	55.3	18.1	2.7	0.3	0.1	0.5	7.47
• ปริญญาตรีและสูงกว่า	100.0	23.5	56.1	18.1	1.2	0.6	0.2	0.3	7.51
สถานภาพการทำงาน	100.0	25.5	54.7	17.3	1.8	0.2	0.1	0.4	7.60
• ข้าราชการ พนักงาน ลูกจ้างของรัฐ/ พนักงานรัฐวิสาหกิจ	100.0	24.5	58.8	15.1	1.1	0.2	0.1	0.2	7.59
• พนักงาน/ลูกจ้างเอกชน	100.0	24.5	51.6	22.0	1.3	0.4	0.1	0.1	7.49
• ค้าขาย/ประกอบธุรกิจส่วนตัว	100.0	23.5	56.5	17.3	1.9	0.2	0.1	0.5	7.57
• เกษตรกร	100.0	28.1	53.5	16.0	2.0	0.1	0.1	0.2	7.65
• รับจ้างทั่วไป/ขับรถรับจ้าง/กรรมกร	100.0	24.3	55.9	17.3	1.9	0.2	0.1	0.3	7.62
• นักเรียน/นักศึกษา	100.0	25.9	51.5	18.9	2.0	0.3	0.1	1.3	7.60
• ว่างงาน/ไม่มีงานทำ	100.0	25.2	51.9	14.0	4.8	0.6	0.1	3.4	7.53
• พ่อบ้าน แม่บ้าน (อยู่บ้านเฉยๆ) ชรก.บ้านอายุ/เกษียณ	100.0	28.0	54.8	15.1	1.5	0.2	0.2	0.2	7.70

ตาราง 5 ร้อยละและคะแนนเฉลี่ยของประชาชน จำแนกตามความคิดเห็นเกี่ยวกับระดับความพึงพอใจต่อการบริหารงานของรัฐบาลที่ผ่านมา ในเรื่องการปราบปรามผู้มีอิทธิพล (โดยการจัดการกับผู้ผู้มีอิทธิพล มาเฟีย หรือผู้เรียกรับผลประโยชน์จากสื่ออินเทอร์เน็ต สลากกินแบ่งรัฐบาล ยาเสพติด บ่อนการพนัน ในทุกพื้นที่ทั่วประเทศ) และลักษณะทางประชากร/สังคม (ต่อ)

ลักษณะทางประชากร/สังคม	รวม	ระดับความพึงพอใจต่อการบริหารงานของรัฐบาลที่ผ่านมา							คะแนนเฉลี่ย (เต็ม 10 คะแนน)
		มากที่สุด (9 - 10 คะแนน)	มาก (7 - 8 คะแนน)	ปานกลาง (5 - 6 คะแนน)	น้อย (3 - 4 คะแนน)	น้อยที่สุด (1 - 2 คะแนน)	ไม่พึงพอใจ (0 คะแนน)	ไม่แสดง ความคิดเห็น	
รายได้ของครัวเรือนเฉลี่ยต่อเดือน	100.0	25.5	54.7	17.3	1.8	0.2	0.1	0.4	7.60
• ต่ำกว่า 3,501 บาท	100.0	32.8	47.0	13.4	3.5	0.1	0.1	3.1	7.81
• 3,501 - 10,000 บาท	100.0	27.6	52.4	17.6	1.9	0.2	0.1	0.2	7.64
• 10,001 - 15,000 บาท	100.0	24.7	56.5	16.4	1.9	0.1	0.1	0.3	7.60
• 15,001 - 30,000 บาท	100.0	23.7	57.0	17.3	1.4	0.3	0.1	0.2	7.57
• 30,001 - 50,000 บาท	100.0	24.6	53.6	20.3	0.4	0.3	0.1	0.7	7.55
• 50,001 - 100,000 บาท	100.0	25.5	56.3	13.3	4.3	0.4	0.1	0.1	7.56
• มากกว่า 100,000 บาท	100.0	14.7	47.1	28.7	9.2	0.1	0.1	0.1	6.91

ตาราง 6 ร้อยละและคะแนนเฉลี่ยของประชาชน จำแนกตามความคิดเห็นเกี่ยวกับระดับความพึงพอใจต่อการบริหารงานของรัฐบาลที่ผ่านมา ในเรื่องการปราบปรามขบวนการทำลายทรัพยากรป่าไม้/ทรัพยากรธรรมชาติและทวงคืนผืนป่า (โดยการจับกุมและดำเนินการกับผู้บุกรุกพื้นที่สาธารณะในการสร้างรีสอร์ท โรงแรม ฯลฯ) และลักษณะทางประชากร/สังคม

ลักษณะทางประชากร/สังคม	รวม	ระดับความพึงพอใจต่อการบริหารงานของรัฐบาลที่ผ่านมา							คะแนนเฉลี่ย (เต็ม 10 คะแนน)
		มากที่สุด (9 – 10 คะแนน)	มาก (7 – 8 คะแนน)	ปานกลาง (5 – 6 คะแนน)	น้อย (3 – 4 คะแนน)	น้อยที่สุด (1 – 2 คะแนน)	ไม่พึงพอใจ (0 คะแนน)	ไม่แสดง ความคิดเห็น	
เพศ	100.0	25.6	51.9	20.2	1.5	0.3	0.1	0.4	7.57
• ชาย	100.0	25.4	53.5	19.2	1.2	0.2	0.1	0.4	7.61
• หญิง	100.0	25.7	50.7	21.1	1.7	0.3	0.1	0.4	7.55
อายุ	100.0	25.6	51.9	20.2	1.5	0.3	0.1	0.4	7.57
• 18 – 19 ปี	100.0	27.0	51.0	20.8	0.6	0.6	7.66
• 20 – 29 ปี	100.0	24.6	52.9	19.6	1.4	0.6	0.4	0.5	7.49
• 30 – 39 ปี	100.0	23.9	50.9	22.7	1.8	0.3	..	0.4	7.50
• 40 – 49 ปี	100.0	25.3	52.7	19.7	1.6	0.3	0.1	0.3	7.57
• 50 – 59 ปี	100.0	24.9	52.9	20.4	1.2	0.1	0.1	0.4	7.56
• 60 ปีขึ้นไป	100.0	28.8	50.8	18.1	1.5	0.3	0.2	0.3	7.72

ตาราง 6 ร้อยละและคะแนนเฉลี่ยของประชาชน จำแนกตามความคิดเห็นเกี่ยวกับระดับความพึงพอใจต่อการบริหารงานของรัฐบาลที่ผ่านมา ในเรื่องการปราบปรามขบวนการทำลายทรัพยากรป่าไม้/ทรัพยากรธรรมชาติและทางคืนผืนป่า (โดยการจับกุมและดำเนินการกับผู้บุกรุกพื้นที่สาธารณะในการสร้างรีสอร์ต โรงแรม ฯลฯ) และลักษณะทางประชากร/สังคม (ต่อ)

ลักษณะทางประชากร/สังคม	รวม	ระดับความพึงพอใจต่อการบริหารงานของรัฐบาลที่ผ่านมา							คะแนนเฉลี่ย (เต็ม 10 คะแนน)
		มากที่สุด (9 - 10 คะแนน)	มาก (7 - 8 คะแนน)	ปานกลาง (5 - 6 คะแนน)	น้อย (3 - 4 คะแนน)	น้อยที่สุด (1 - 2 คะแนน)	ไม่พึงพอใจ (0 คะแนน)	ไม่แสดง ความคิดเห็น	
ระดับการศึกษาสูงสุด	100.0	25.6	51.9	20.2	1.5	0.3	0.1	0.4	7.57
● ไม่เคยเรียน	100.0	18.1	57.7	24.2	7.54
● ประถมศึกษาและต่ำกว่า	100.0	27.2	50.6	19.8	1.6	0.1	0.1	0.6	7.63
● มัธยมศึกษา	100.0	24.3	52.3	21.5	1.2	0.3	0.2	0.2	7.52
● ปวช./ปวส./ปวท./อนุปริญญา	100.0	22.7	53.9	20.2	2.3	0.3	0.3	0.3	7.47
● ปริญญาตรีและสูงกว่า	100.0	26.6	53.5	17.5	1.4	0.8	..	0.2	7.62
สถานภาพการทำงาน	100.0	25.6	51.9	20.2	1.5	0.3	0.1	0.4	7.57
● ข้าราชการ พนักงาน ลูกจ้างของรัฐ/ พนักงานรัฐวิสาหกิจ	100.0	27.4	54.0	17.4	0.4	0.2	0.3	0.3	7.71
● พนักงาน/ลูกจ้างเอกชน	100.0	21.5	52.7	22.9	2.2	0.5	..	0.2	7.41
● ค้าขาย/ประกอบธุรกิจส่วนตัว	100.0	26.2	49.0	22.0	1.9	0.4	0.2	0.3	7.52
● เกษตรกร	100.0	29.2	49.6	19.5	1.1	0.1	..	0.5	7.67
● รับจ้างทั่วไป/ขับรถรับจ้าง/กรรมกร	100.0	21.3	56.6	19.8	1.6	0.2	..	0.5	7.51
● นักเรียน/นักศึกษา	100.0	23.6	58.4	16.8	0.9	0.3	7.61
●ว่างงาน/ไม่มีงานทำ	100.0	25.3	49.0	19.7	2.0	0.6	..	3.4	7.61
● พ่อบ้าน แม่บ้าน (อยู่บ้านเฉยๆ) ชรก.บ้านอายุ/เกษียณ	100.0	25.3	55.6	17.6	1.1	0.2	0.2	..	7.67

ตาราง 6 ร้อยละและคะแนนเฉลี่ยของประชาชน จำแนกตามความคิดเห็นเกี่ยวกับระดับความพึงพอใจต่อการบริหารงานของรัฐบาลที่ผ่านมา ในเรื่องการปราบปรามขบวนการทำลายทรัพยากรป่าไม้/ทรัพยากรธรรมชาติและทางคืนผืนป่า (โดยการจับกุมและดำเนินการกับผู้บุกรุกพื้นที่สาธารณะในการสร้างรีสอร์ต โรงแรม ฯลฯ) และลักษณะทางประชากร/สังคม (ต่อ)

ลักษณะทางประชากร/สังคม	รวม	ระดับความพึงพอใจต่อการบริหารงานของรัฐบาลที่ผ่านมา							คะแนนเฉลี่ย (เต็ม 10 คะแนน)
		มากที่สุด (9 - 10 คะแนน)	มาก (7 - 8 คะแนน)	ปานกลาง (5 - 6 คะแนน)	น้อย (3 - 4 คะแนน)	น้อยที่สุด (1 - 2 คะแนน)	ไม่พึงพอใจ (0 คะแนน)	ไม่แสดง ความคิดเห็น	
รายได้ของครัวเรือนเฉลี่ยต่อเดือน	100.0	25.6	51.9	20.2	1.5	0.3	0.1	0.4	7.57
• ต่ำกว่า 3,501 บาท	100.0	34.1	43.1	19.3	0.9	..	0.8	1.8	7.83
• 3,501 - 10,000 บาท	100.0	26.1	51.5	19.9	1.9	0.2	0.1	0.3	7.59
• 10,001 - 15,000 บาท	100.0	23.9	52.7	21.3	1.2	0.2	0.2	0.5	7.53
• 15,001 - 30,000 บาท	100.0	24.8	53.0	20.1	1.5	0.3	0.1	0.2	7.54
• 30,001 - 50,000 บาท	100.0	27.4	52.2	18.9	1.0	0.2	..	0.3	7.64
• 50,001 - 100,000 บาท	100.0	25.3	51.8	20.3	1.7	0.8	0.1	..	7.53
• มากกว่า 100,000 บาท	100.0	14.9	57.1	21.8	3.1	3.1	7.24

ตาราง 7 ร้อยละและคะแนนเฉลี่ยของประชาชน จำแนกตามความคิดเห็นเกี่ยวกับระดับความพึงพอใจต่อการบริหารงานของรัฐบาลที่ผ่านมา ในเรื่องการปราบปรามขบวนการค้ายาเสพติด (โดยการจับกุมเจ้าหน้าที่/ผู้ที่เข้าไปเกี่ยวข้องกับขบวนการค้ายาเสพติด เช่น แรงงานต่างด้าวผิดกฎหมาย ฯลฯ) และลักษณะทางประชากร/สังคม

ลักษณะทางประชากร/สังคม	รวม	ระดับความพึงพอใจต่อการบริหารงานของรัฐบาลที่ผ่านมา							คะแนนเฉลี่ย (เต็ม 10 คะแนน)
		มากที่สุด (9 - 10 คะแนน)	มาก (7 - 8 คะแนน)	ปานกลาง (5 - 6 คะแนน)	น้อย (3 - 4 คะแนน)	น้อยที่สุด (1 - 2 คะแนน)	ไม่พึงพอใจ (0 คะแนน)	ไม่แสดง ความคิดเห็น	
เพศ	100.0	22.4	57.4	18.0	1.2	0.2	0.1	0.7	7.55
• ชาย	100.0	22.5	57.2	18.1	1.2	0.3	0.1	0.6	7.53
• หญิง	100.0	22.4	57.3	17.9	1.2	0.3	0.1	0.8	7.56
อายุ	100.0	22.4	57.4	18.0	1.2	0.2	0.1	0.7	7.55
• 18 - 19 ปี	100.0	23.5	55.7	19.3	0.6	0.3	..	0.6	7.58
• 20 - 29 ปี	100.0	21.5	57.5	18.5	1.7	0.1	0.1	0.6	7.49
• 30 - 39 ปี	100.0	21.2	55.0	21.4	1.6	0.1	..	0.7	7.43
• 40 - 49 ปี	100.0	21.7	58.9	17.3	1.1	0.3	0.1	0.6	7.56
• 50 - 59 ปี	100.0	21.2	60.0	17.1	0.9	0.1	0.1	0.6	7.56
• 60 ปีขึ้นไป	100.0	27.0	54.5	15.7	1.3	0.5	0.1	0.9	7.68

ตาราง 7 ร้อยละและคะแนนเฉลี่ยของประชาชน จำแนกตามความคิดเห็นเกี่ยวกับระดับความพึงพอใจต่อการบริหารงานของรัฐบาลที่ผ่านมา ในเรื่องการปราบปรามขบวนการค้ายาเสพติด (โดยการจับกุมเจ้าหน้าที่/ผู้ที่เกี่ยวข้องกับขบวนการค้ายาเสพติด เช่น แรงงานต่างด้าวผิดกฎหมาย ฯลฯ) และลักษณะทางประชากร/สังคม (ต่อ)

ลักษณะทางประชากร/สังคม	รวม	ระดับความพึงพอใจต่อการบริหารงานของรัฐบาลที่ผ่านมา							คะแนนเฉลี่ย (เต็ม 10 คะแนน)
		มากที่สุด (9 - 10 คะแนน)	มาก (7 - 8 คะแนน)	ปานกลาง (5 - 6 คะแนน)	น้อย (3 - 4 คะแนน)	น้อยที่สุด (1 - 2 คะแนน)	ไม่พึงพอใจ (0 คะแนน)	ไม่แสดง ความคิดเห็น	
ระดับการศึกษาสูงสุด	100.0	22.4	57.4	18.0	1.2	0.2	0.1	0.7	7.55
● ไม่เคยเรียน	100.0	24.8	56.9	17.3	1.0	..	7.64
● ประถมศึกษาและต่ำกว่า	100.0	24.9	56.2	16.3	1.3	0.2	0.1	1.0	7.63
● มัธยมศึกษา	100.0	21.3	58.6	17.8	1.3	0.3	..	0.7	7.52
● ปวช./ปวส./ปวท./อนุปริญญา	100.0	20.2	55.9	22.0	1.0	0.5	..	0.4	7.41
●ปริญญาตรีและสูงกว่า	100.0	19.0	58.6	21.0	1.2	0.2	7.44
สถานภาพการทำงาน	100.0	22.4	57.4	18.0	1.2	0.2	0.1	0.7	7.55
● ข้าราชการ พนักงาน ลูกจ้างของรัฐ/ พนักงานรัฐวิสาหกิจ	100.0	21.4	61.4	15.8	0.5	0.2	..	0.7	7.60
● พนักงาน/ลูกจ้างเอกชน	100.0	18.9	57.5	21.2	1.5	0.6	0.1	0.2	7.36
● ค้าขาย/ประกอบธุรกิจส่วนตัว	100.0	22.8	55.2	19.1	1.7	0.3	0.1	0.8	7.51
● เกษตรกร	100.0	23.9	57.4	16.5	1.2	0.1	..	0.9	7.64
● รับจ้างทั่วไป/ขับรถรับจ้าง/กรรมกร	100.0	21.3	57.8	19.2	1.2	0.5	7.49
● นักเรียน/นักศึกษา	100.0	21.4	59.6	17.1	1.0	0.3	..	0.6	7.54
●ว่างงาน/ไม่มีงานทำ	100.0	22.9	51.9	18.2	2.2	1.3	..	3.5	7.49
● พ่อบ้าน แม่บ้าน (อยู่บ้านเฉยๆ) ชรก.บ้านอายุ/เกษียณ	100.0	25.2	58.2	15.4	0.5	0.1	0.1	0.5	7.72

ตาราง 7 ร้อยละและคะแนนเฉลี่ยของประชาชน จำแนกตามความคิดเห็นเกี่ยวกับระดับความพึงพอใจต่อการบริหารงานของรัฐบาลที่ผ่านมา ในเรื่องการปราบปรามขบวนการค้ายาเสพติด (โดยการจับกุมเจ้าหน้าที่/ผู้ที่เกี่ยวข้องกับขบวนการค้ายาเสพติด เช่น แรงงานต่างด้าวผิดกฎหมาย ฯลฯ) และลักษณะทางประชากร/สังคม (ต่อ)

ลักษณะทางประชากร/สังคม	รวม	ระดับความพึงพอใจต่อการบริหารงานของรัฐบาลที่ผ่านมา							คะแนนเฉลี่ย (เต็ม 10 คะแนน)
		มากที่สุด (9 - 10 คะแนน)	มาก (7 - 8 คะแนน)	ปานกลาง (5 - 6 คะแนน)	น้อย (3 - 4 คะแนน)	น้อยที่สุด (1 - 2 คะแนน)	ไม่พึงพอใจ (0 คะแนน)	ไม่แสดง ความคิดเห็น	
รายได้ของครัวเรือนเฉลี่ยต่อเดือน	100.0	22.4	57.4	18.0	1.2	0.2	0.1	0.7	7.55
• ต่ำกว่า 3,501 บาท	100.0	35.7	46.5	12.4	1.4	0.9	0.5	2.6	7.80
• 3,501 - 10,000 บาท	100.0	24.6	56.3	16.8	1.4	0.2	0.1	0.6	7.64
• 10,001 - 15,000 บาท	100.0	21.3	59.8	16.9	1.0	0.3	0.1	0.6	7.54
• 15,001 - 30,000 บาท	100.0	19.2	58.4	20.5	1.0	0.3	..	0.6	7.44
• 30,001 - 50,000 บาท	100.0	21.4	56.9	18.8	2.0	0.2	0.1	0.6	7.49
• 50,001 - 100,000 บาท	100.0	27.9	51.0	19.4	0.8	0.9	7.63
• มากกว่า 100,000 บาท	100.0	21.8	56.7	21.5	7.43

ตาราง 8 ร้อยละและคะแนนเฉลี่ยของประชาชน จำแนกตามความคิดเห็นเกี่ยวกับระดับความพึงพอใจต่อการบริหารงานของรัฐบาลที่ผ่านมา ในเรื่องการแก้ปัญหาทุจริตคอร์รัปชันของข้าราชการ (โดยมีการตรวจสอบข้าราชการที่ทุจริตคอร์รัปชัน และการกำหนดบทลงโทษที่รุนแรง ชุตราภอนโคณ ตั้งกรรมการสอบสวนทุกกรณี ไม่มีการละเว้น ฯลฯ) และลักษณะทางประชากร/สังคม

ลักษณะทางประชากร/สังคม	รวม	ระดับความพึงพอใจต่อการบริหารงานของรัฐบาลที่ผ่านมา							คะแนนเฉลี่ย (เต็ม 10 คะแนน)
		มากที่สุด (9 - 10 คะแนน)	มาก (7 - 8 คะแนน)	ปานกลาง (5 - 6 คะแนน)	น้อย (3 - 4 คะแนน)	น้อยที่สุด (1 - 2 คะแนน)	ไม่พึงพอใจ (0 คะแนน)	ไม่แสดง ความคิดเห็น	
เพศ	100.0	20.7	56.1	19.3	2.6	0.4	0.2	0.7	7.41
• ชาย	100.0	20.1	56.5	19.2	2.6	0.7	0.3	0.6	7.37
• หญิง	100.0	21.2	55.8	19.4	2.6	0.2	0.1	0.7	7.44
อายุ	100.0	20.7	56.1	19.3	2.6	0.4	0.2	0.7	7.41
• 18 - 19 ปี	100.0	21.2	54.2	20.3	1.7	0.6	0.3	1.7	7.41
• 20 - 29 ปี	100.0	16.2	59.0	20.6	2.8	0.3	0.3	0.8	7.28
• 30 - 39 ปี	100.0	19.5	54.8	20.5	3.7	0.8	0.2	0.5	7.28
• 40 - 49 ปี	100.0	20.3	57.0	19.6	2.1	0.4	0.1	0.5	7.43
• 50 - 59 ปี	100.0	22.4	55.7	18.7	2.4	0.2	0.1	0.5	7.48
• 60 ปีขึ้นไป	100.0	23.0	55.1	17.4	2.5	0.6	0.4	1.0	7.49

ตาราง 8 ร้อยละและคะแนนเฉลี่ยของประชาชน จำแนกตามความคิดเห็นเกี่ยวกับระดับความพึงพอใจต่อการบริหารงานของรัฐบาลที่ผ่านมา ในเรื่องการแก้ปัญหาทุจริตคอร์รัปชันของข้าราชการ (โดยมีการตรวจสอบข้าราชการที่ทุจริตคอร์รัปชัน และการกำหนดบทลงโทษที่รุนแรง ชุตราภอนโคน ตั้งกรรมการสอบสวนทุกกรณี ไม่มีการละเว้น ฯลฯ) และลักษณะทางประชากร/สังคม (ต่อ)

ลักษณะทางประชากร/สังคม	รวม	ระดับความพึงพอใจต่อการบริหารงานของรัฐบาลที่ผ่านมา							คะแนนเฉลี่ย (เต็ม 10 คะแนน)
		มากที่สุด (9 – 10 คะแนน)	มาก (7 – 8 คะแนน)	ปานกลาง (5 – 6 คะแนน)	น้อย (3 – 4 คะแนน)	น้อยที่สุด (1 – 2 คะแนน)	ไม่พึงพอใจ (0 คะแนน)	ไม่แสดง ความคิดเห็น	
ระดับการศึกษาสูงสุด	100.0	20.7	56.1	19.3	2.6	0.4	0.2	0.7	7.41
● ไม่เคยเรียน	100.0	20.5	55.2	24.3	7.58
● ประถมศึกษาและต่ำกว่า	100.0	22.7	56.0	18.1	2.0	0.3	0.1	0.8	7.51
● มัธยมศึกษา	100.0	19.3	56.9	19.7	2.8	0.6	0.2	0.5	7.36
● ปวช./ปวส./ปวท./อนุปริญญา	100.0	18.5	55.9	19.3	4.1	0.8	0.3	1.1	7.23
● ปริญญาตรีและสูงกว่า	100.0	19.3	54.5	21.6	3.5	0.5	0.4	0.2	7.29
สถานภาพการทำงาน	100.0	20.7	56.1	19.3	2.6	0.4	0.2	0.7	7.41
● ข้าราชการ พนักงาน ลูกจ้างของรัฐ/ พนักงานรัฐวิสาหกิจ	100.0	21.7	57.6	17.9	2.4	0.4	7.48
● พนักงาน/ลูกจ้างเอกชน	100.0	17.0	55.6	22.4	3.8	0.4	0.4	0.4	7.21
● ค้าขาย/ประกอบธุรกิจส่วนตัว	100.0	21.4	54.9	19.3	2.9	0.5	0.2	0.8	7.39
● เกษตรกร	100.0	20.6	57.2	19.2	2.2	0.3	..	0.5	7.46
● รับจ้างทั่วไป/ขับรถรับจ้าง/กรรมกร	100.0	20.3	57.4	18.8	2.1	0.3	0.2	0.9	7.48
● นักเรียน/นักศึกษา	100.0	19.8	53.9	21.6	1.6	0.7	0.3	2.1	7.34
●ว่างงาน/ไม่มีงานทำ	100.0	21.4	48.0	19.5	3.6	2.7	..	4.8	7.29
● พ่อบ้าน แม่บ้าน (อยู่บ้านเฉยๆ) ชรก.บ้านอายุ/เกษียณ	100.0	23.8	56.9	16.3	2.1	0.3	0.4	0.2	7.53

ตาราง 8 ร้อยละและคะแนนเฉลี่ยของประชาชน จำแนกตามความคิดเห็นเกี่ยวกับระดับความพึงพอใจต่อการบริหารงานของรัฐบาลที่ผ่านมา ในเรื่องการแก้ปัญหาทุจริตคอร์รัปชันของข้าราชการ (โดยมีการตรวจสอบข้าราชการที่ทุจริตคอร์รัปชัน และการกำหนดบทลงโทษที่รุนแรง ชุตราภอนโคณ ตั้งกรรมการสอบสวนทุกกรณี ไม่มีการละเว้น ฯลฯ) และลักษณะทางประชากร/สังคม (ต่อ)

ลักษณะทางประชากร/สังคม	รวม	ระดับความพึงพอใจต่อการบริหารงานของรัฐบาลที่ผ่านมา							คะแนนเฉลี่ย (เต็ม 10 คะแนน)
		มากที่สุด (9 - 10 คะแนน)	มาก (7 - 8 คะแนน)	ปานกลาง (5 - 6 คะแนน)	น้อย (3 - 4 คะแนน)	น้อยที่สุด (1 - 2 คะแนน)	ไม่พึงพอใจ (0 คะแนน)	ไม่แสดง ความคิดเห็น	
รายได้ของครัวเรือนเฉลี่ยต่อเดือน	100.0	20.7	56.1	19.3	2.6	0.4	0.2	0.7	7.41
• ต่ำกว่า 3,501 บาท	100.0	32.0	47.2	14.5	2.8	0.1	1.2	2.2	7.64
• 3,501 - 10,000 บาท	100.0	21.7	56.1	18.6	2.3	0.5	..	0.8	7.48
• 10,001 - 15,000 บาท	100.0	19.2	58.0	18.9	2.7	0.3	0.3	0.6	7.39
• 15,001 - 30,000 บาท	100.0	20.4	56.3	19.6	2.7	0.5	0.2	0.3	7.38
• 30,001 - 50,000 บาท	100.0	18.8	54.5	23.2	2.3	0.5	0.3	0.4	7.30
• 50,001 - 100,000 บาท	100.0	20.8	55.8	16.5	5.1	0.5	..	1.3	7.26
• มากกว่า 100,000 บาท	100.0	9.0	53.2	28.6	6.1	3.1	6.71

ตาราง 9 ร้อยละและคะแนนเฉลี่ยของประชาชน จำแนกตามความคิดเห็นเกี่ยวกับระดับความพึงพอใจต่อการบริหารงานของรัฐบาลที่ผ่านมา ในเรื่องการจัดระเบียบสังคม (โดยการจัดระเบียบการค้าขายบนทางเท้า ชายหาด แก้ไขปัญหาทรศสาธารณะ รถแท็กซี่ จัดการนักเรียนตีกัน และการแข่งขันรถในที่สาธารณะ รวมทั้งการจัดระเบียบ ขอทาน ฯลฯ) และลักษณะทางประชากร/สังคม

ลักษณะทางประชากร/สังคม	รวม	ระดับความพึงพอใจต่อการบริหารงานของรัฐบาลที่ผ่านมา							คะแนนเฉลี่ย (เต็ม 10 คะแนน)
		มากที่สุด (9 - 10 คะแนน)	มาก (7 - 8 คะแนน)	ปานกลาง (5 - 6 คะแนน)	น้อย (3 - 4 คะแนน)	น้อยที่สุด (1 - 2 คะแนน)	ไม่พึงพอใจ (0 คะแนน)	ไม่แสดง ความคิดเห็น	
เพศ	100.0	18.1	58.1	21.3	1.7	0.3	0.1	0.4	7.36
• ชาย	100.0	18.2	58.8	20.7	1.6	0.2	0.2	0.3	7.38
• หญิง	100.0	18.0	57.5	21.9	1.7	0.4	0.1	0.4	7.35
อายุ	100.0	18.1	58.1	21.3	1.7	0.3	0.1	0.4	7.36
• 18 - 19 ปี	100.0	21.8	54.0	21.6	2.3	..	0.3	..	7.41
• 20 - 29 ปี	100.0	18.2	58.8	21.1	1.7	0.2	7.36
• 30 - 39 ปี	100.0	17.2	57.1	22.1	2.2	0.6	0.2	0.6	7.30
• 40 - 49 ปี	100.0	17.3	58.2	22.6	1.4	0.2	0.1	0.2	7.34
• 50 - 59 ปี	100.0	18.5	59.2	20.2	1.6	0.1	0.1	0.3	7.40
• 60 ปีขึ้นไป	100.0	18.6	58.1	20.3	1.4	0.6	0.3	0.7	7.41

ตาราง 9 ร้อยละและคะแนนเฉลี่ยของประชาชน จำแนกตามความคิดเห็นเกี่ยวกับระดับความพึงพอใจต่อการบริหารงานของรัฐบาลที่ผ่านมา ในเรื่องการจัดระเบียบสังคม (โดยการจัดระเบียบการค้าขายบนทางเท้า ซายหัด แก้ไขปัญหาสาธารณสุข รถแท็กซี่ จัดการนักเรียนตีกัน และการแข่งขันรถในที่สาธารณะ รวมทั้งการจัดระเบียบขอทาน ฯลฯ) และลักษณะทางประชากร/สังคม (ต่อ)

ลักษณะทางประชากร/สังคม	รวม	ระดับความพึงพอใจต่อการบริหารงานของรัฐบาลที่ผ่านมา							คะแนนเฉลี่ย (เต็ม 10 คะแนน)
		มากที่สุด (9 - 10 คะแนน)	มาก (7 - 8 คะแนน)	ปานกลาง (5 - 6 คะแนน)	น้อย (3 - 4 คะแนน)	น้อยที่สุด (1 - 2 คะแนน)	ไม่พึงพอใจ (0 คะแนน)	ไม่แสดง ความคิดเห็น	
ระดับการศึกษาสูงสุด	100.0	18.1	58.1	21.3	1.7	0.3	0.1	0.4	7.36
● ไม่เคยเรียน	100.0	13.9	56.7	23.3	6.1	7.19
● ประถมศึกษาและต่ำกว่า	100.0	17.7	57.9	22.1	1.6	0.1	0.1	0.5	7.36
● มัธยมศึกษา	100.0	16.5	59.0	21.9	1.6	0.5	0.3	0.2	7.31
● ปวช./ปวส./ปวท./อนุปริญญา	100.0	20.6	56.4	20.3	1.7	0.4	..	0.6	7.39
● ปริญญาตรีและสูงกว่า	100.0	21.7	58.3	18.3	1.4	0.3	7.53
สถานภาพการทำงาน	100.0	18.1	58.1	21.3	1.7	0.3	0.1	0.4	7.36
● ข้าราชการ พนักงาน ลูกจ้างของรัฐ/ พนักงานรัฐวิสาหกิจ	100.0	21.1	58.9	17.8	1.5	0.5	0.2	..	7.51
● พนักงาน/ลูกจ้างเอกชน	100.0	17.5	58.5	21.0	2.2	0.4	0.2	0.2	7.30
● ค้าขาย/ประกอบธุรกิจส่วนตัว	100.0	18.2	57.1	22.0	1.7	0.3	0.1	0.6	7.33
● เกษตรกร	100.0	15.6	59.6	22.6	1.7	0.1	0.1	0.3	7.32
● รับจ้างทั่วไป/ขับรถรับจ้าง/กรรมกร	100.0	16.9	59.7	22.0	1.1	..	0.3	..	7.37
● นักเรียน/นักศึกษา	100.0	22.0	57.2	18.1	1.9	0.1	0.3	0.4	7.47
● ว่างงาน/ไม่มีงานทำ	100.0	14.8	54.4	22.5	2.0	2.0	0.1	4.2	7.20
● พ่อบ้าน แม่บ้าน (อยู่บ้านเฉยๆ) ชรก.บ้านอายุ/เกษียณ	100.0	20.7	56.5	21.0	1.3	0.3	0.2	..	7.47

ตาราง 9 ร้อยละและคะแนนเฉลี่ยของประชาชน จำแนกตามความคิดเห็นเกี่ยวกับระดับความพึงพอใจต่อการบริหารงานของรัฐบาลที่ผ่านมา ในเรื่องการจัดระเบียบสังคม (โดยการจัดระเบียบการค้าขายบนทางเท้า ซายหาด แก้ไขปัญหาทรศารณะ รถแท็กซี่ จัดการนักเรียนตีกัน และการแข่งขันรถในที่สาธารณะ รวมทั้งการจัดระเบียบขอทาน ฯลฯ) และลักษณะทางประชากร/สังคม (ต่อ)

ลักษณะทางประชากร/สังคม	รวม	ระดับความพึงพอใจต่อการบริหารงานของรัฐบาลที่ผ่านมา							คะแนนเฉลี่ย (เต็ม 10 คะแนน)
		มากที่สุด (9 - 10 คะแนน)	มาก (7 - 8 คะแนน)	ปานกลาง (5 - 6 คะแนน)	น้อย (3 - 4 คะแนน)	น้อยที่สุด (1 - 2 คะแนน)	ไม่พึงพอใจ (0 คะแนน)	ไม่แสดง ความคิดเห็น	
รายได้ของครัวเรือนเฉลี่ยต่อเดือน	100.0	18.1	58.1	21.3	1.7	0.3	0.1	0.4	7.36
• ต่ำกว่า 3,501 บาท	100.0	21.0	50.6	19.9	3.7	1.4	1.2	2.2	7.26
• 3,501 - 10,000 บาท	100.0	16.6	57.9	22.5	2.0	0.2	0.2	0.6	7.32
• 10,001 - 15,000 บาท	100.0	16.5	59.2	22.2	1.7	0.1	..	0.3	7.33
• 15,001 - 30,000 บาท	100.0	18.1	59.5	20.5	1.2	0.4	0.1	0.2	7.38
• 30,001 - 50,000 บาท	100.0	23.5	56.3	18.0	1.7	0.4	0.1	..	7.54
• 50,001 - 100,000 บาท	100.0	21.7	52.2	25.6	0.5	7.41
• มากกว่า 100,000 บาท	100.0	18.2	66.4	12.3	3.1	7.52

ตาราง 10 ร้อยละและคะแนนเฉลี่ยของประชาชน จำแนกตามความคิดเห็นเกี่ยวกับระดับความพึงพอใจต่อการบริหารงานของรัฐบาลที่ผ่านมา ในเรื่องการยกระดับคุณภาพ และเพิ่มโอกาสในการเข้าถึงระบบบริการสุขภาพ (โดยรัฐบาลได้จัดให้มีแพทย์ พยาบาล เภสัชกร นักวิชาการสาธารณสุข นักกายภาพบำบัด และแพทย์แผนไทย ในระดับ ตำบลที่เรียกว่า ทีมหมอครอบครัว เพื่อให้บริการประชาชนในทุกกลุ่มวัย และพัฒนาระบบการรักษาพยาบาลเจ็บป่วยฉุกเฉินใช้สิทธิได้ทุกโรงพยาบาลตามนโยบาย “เจ็บป่วยฉุกเฉิน รักษาทุกที่ ดีทุกสิทธิ์”) และลักษณะทางประชากร/สังคม

ลักษณะทางประชากร/สังคม	รวม	ระดับความพึงพอใจต่อการบริหารงานของรัฐบาลที่ผ่านมา							คะแนนเฉลี่ย (เต็ม 10 คะแนน)
		มากที่สุด (9 – 10 คะแนน)	มาก (7 – 8 คะแนน)	ปานกลาง (5 – 6 คะแนน)	น้อย (3 – 4 คะแนน)	น้อยที่สุด (1 – 2 คะแนน)	ไม่พึงพอใจ (0 คะแนน)	ไม่แสดง ความคิดเห็น	
เพศ	100.0	17.2	59.0	21.6	1.9	0.1	0.1	0.1	7.35
• ชาย	100.0	16.2	60.1	21.3	2.1	0.1	0.1	0.1	7.32
• หญิง	100.0	18.1	58.0	21.8	1.7	0.2	0.1	0.1	7.38
อายุ	100.0	17.2	59.0	21.6	1.9	0.1	0.1	0.1	7.35
• 18 – 19 ปี	100.0	17.1	57.4	23.3	2.2	7.34
• 20 – 29 ปี	100.0	13.9	61.3	22.9	1.8	0.1	7.29
• 30 – 39 ปี	100.0	15.6	59.4	22.3	2.5	0.2	7.25
• 40 – 49 ปี	100.0	15.4	59.7	22.4	2.0	0.3	0.1	0.1	7.28
• 50 – 59 ปี	100.0	18.1	59.3	20.9	1.5	0.1	..	0.1	7.43
• 60 ปีขึ้นไป	100.0	22.5	56.1	19.4	1.4	0.2	0.2	0.2	7.51

ตาราง 10 ร้อยละและคะแนนเฉลี่ยของประชาชน จำแนกตามความคิดเห็นเกี่ยวกับระดับความพึงพอใจต่อการบริหารงานของรัฐบาลที่ผ่านมา ในเรื่องการยกระดับคุณภาพ และเพิ่มโอกาสในการเข้าถึงระบบบริการสุขภาพ (โดยรัฐบาลได้จัดให้มีแพทย์ พยาบาล เภสัชกร นักวิชาการสาธารณสุข นักกายภาพบำบัด และแพทย์แผนไทย ในระดับ ตำบลที่เรียกว่า ทีมหมอครอบครัว เพื่อให้บริการประชาชนในทุกกลุ่มวัย และพัฒนาระบบการรักษาพยาบาลเจ็บป่วยฉุกเฉินใช้สิทธิได้ทุกโรงพยาบาลตามนโยบาย “เจ็บป่วยฉุกเฉิน รักษาทุกที่ ดีทุกสิทธิ์”) และลักษณะทางประชากร/สังคม (ต่อ)

ลักษณะทางประชากร/สังคม	รวม	ระดับความพึงพอใจต่อการบริหารงานของรัฐบาลที่ผ่านมา							คะแนนเฉลี่ย (เต็ม 10 คะแนน)
		มากที่สุด (9 – 10 คะแนน)	มาก (7 – 8 คะแนน)	ปานกลาง (5 – 6 คะแนน)	น้อย (3 – 4 คะแนน)	น้อยที่สุด (1 – 2 คะแนน)	ไม่พึงพอใจ (0 คะแนน)	ไม่แสดง ความคิดเห็น	
ระดับการศึกษาสูงสุด	100.0	17.2	59.0	21.6	1.9	0.1	0.1	0.1	7.35
● ไม่เคยเรียน	100.0	16.5	52.0	28.7	2.8	7.22
● ประถมศึกษาและต่ำกว่า	100.0	20.3	56.2	21.4	1.9	0.1	..	0.1	7.44
● มัธยมศึกษา	100.0	15.3	60.6	21.7	2.0	0.2	0.1	0.1	7.30
● ปวช./ปวส./ปวท./อนุปริญญา	100.0	12.6	64.3	21.5	1.0	0.4	0.1	0.1	7.28
● ปริญญาตรีและสูงกว่า	100.0	15.3	61.1	21.2	2.3	0.1	7.29
สถานภาพการทำงาน	100.0	17.2	59.0	21.6	1.9	0.1	0.1	0.1	7.35
● ข้าราชการ พนักงาน ลูกจ้างของรัฐ/ พนักงานรัฐวิสาหกิจ	100.0	16.6	65.4	16.1	1.5	0.2	0.2	..	7.46
● พนักงาน/ลูกจ้างเอกชน	100.0	12.0	62.1	23.3	2.1	0.5	7.18
● ค้าขาย/ประกอบธุรกิจส่วนตัว	100.0	16.0	59.0	22.5	2.2	0.1	..	0.2	7.31
● เกษตรกร	100.0	19.7	58.0	20.2	2.0	0.1	7.44
● รับจ้างทั่วไป/ขับรถรับจ้าง/กรรมกร	100.0	17.2	54.7	26.3	1.4	..	0.2	0.2	7.26
● นักเรียน/นักศึกษา	100.0	15.5	59.4	23.2	1.9	7.30
●ว่างงาน/ไม่มีงานทำ	100.0	15.5	53.6	27.5	2.7	0.6	0.1	..	7.17
● พ่อบ้าน แม่บ้าน (อยู่บ้านเฉยๆ) ชรก.บ้านอายุ/เกษียณ	100.0	22.5	56.5	19.5	1.3	0.1	0.1	..	7.55

ตาราง 10 ร้อยละและคะแนนเฉลี่ยของประชาชน จำแนกตามความคิดเห็นเกี่ยวกับระดับความพึงพอใจต่อการบริหารงานของรัฐบาลที่ผ่านมา ในเรื่องการยกระดับคุณภาพ และเพิ่มโอกาสในการเข้าถึงระบบบริการสุขภาพ (โดยรัฐบาลได้จัดให้มีแพทย์ พยาบาล เภสัชกร นักวิชาการสาธารณสุข นักกายภาพบำบัด และแพทย์แผนไทย ในระดับ ตำบลที่เรียกว่า ทีมหมอครอบครัว เพื่อให้บริการประชาชนในทุกกลุ่มวัย และพัฒนาระบบการรักษาพยาบาลเจ็บป่วยฉุกเฉินใช้สิทธิ์ได้ทุกโรงพยาบาลตามนโยบาย “เจ็บป่วยฉุกเฉิน รักษาทุกที่ ดีทุกสิทธิ์”) และลักษณะทางประชากร/สังคม (ต่อ)

ลักษณะทางประชากร/สังคม	รวม	ระดับความพึงพอใจต่อการบริหารงานของรัฐบาลที่ผ่านมา							คะแนนเฉลี่ย (เต็ม 10 คะแนน)
		มากที่สุด (9 - 10 คะแนน)	มาก (7 - 8 คะแนน)	ปานกลาง (5 - 6 คะแนน)	น้อย (3 - 4 คะแนน)	น้อยที่สุด (1 - 2 คะแนน)	ไม่พึงพอใจ (0 คะแนน)	ไม่แสดง ความคิดเห็น	
รายได้ของครัวเรือนเฉลี่ยต่อเดือน	100.0	17.2	59.0	21.6	1.9	0.1	0.1	0.1	7.35
• ต่ำกว่า 3,501 บาท	100.0	32.6	43.4	22.2	1.8	7.63
• 3,501 - 10,000 บาท	100.0	18.8	57.8	21.5	1.6	0.2	0.1	..	7.40
• 10,001 - 15,000 บาท	100.0	15.9	60.0	22.1	1.8	0.1	..	0.1	7.33
• 15,001 - 30,000 บาท	100.0	14.6	62.3	20.6	2.0	0.3	0.1	0.1	7.32
• 30,001 - 50,000 บาท	100.0	16.7	58.0	23.0	2.1	0.1	0.1	..	7.31
• 50,001 - 100,000 บาท	100.0	18.5	57.1	20.7	3.7	7.35
• มากกว่า 100,000 บาท	100.0	15.6	53.2	28.1	3.1	7.16

ตาราง 11 ร้อยละและคะแนนเฉลี่ยของประชาชน จำแนกตามความคิดเห็นเกี่ยวกับระดับความพึงพอใจต่อการบริหารงานของรัฐบาลที่ผ่านมา ในเรื่องการส่งเสริมการท่องเที่ยววิถีไทย (โดยมีนโยบายส่งเสริม/สนับสนุนการท่องเที่ยวให้เกิดขึ้นภายในประเทศ เช่น โครงการ 12 เมืองต้องห้ามพลาด มีมาตรการดูแลความปลอดภัยนักท่องเที่ยว จัดอบรมมัคคุเทศก์เป็นระยะ การกวดขันจับกุมบริษัทนำเที่ยวที่กระทำผิดกฎหมายและกลุ่มเครือข่ายบริษัทนำเที่ยวในลักษณะทัวร์ศูนย์เหรียญ รวมถึงการพัฒนาพื้นที่พิเศษเพื่อการท่องเที่ยวอย่างยั่งยืน ฯลฯ) และลักษณะทางประชากร/สังคม

ลักษณะทางประชากร/สังคม	รวม	ระดับความพึงพอใจต่อการบริหารงานของรัฐบาลที่ผ่านมา							คะแนนเฉลี่ย (เต็ม 10 คะแนน)
		มากที่สุด (9 – 10 คะแนน)	มาก (7 – 8 คะแนน)	ปานกลาง (5 – 6 คะแนน)	น้อย (3 – 4 คะแนน)	น้อยที่สุด (1 – 2 คะแนน)	ไม่พึงพอใจ (0 คะแนน)	ไม่แสดง ความคิดเห็น	
เพศ	100.0	16.5	59.5	21.4	1.4	0.2	0.1	0.9	7.34
• ชาย	100.0	16.7	59.6	21.1	1.4	0.2	0.1	0.9	7.35
• หญิง	100.0	16.4	59.2	21.7	1.5	0.2	..	1.0	7.34
อายุ	100.0	16.5	59.5	21.4	1.4	0.2	0.1	0.9	7.34
• 18 – 19 ปี	100.0	22.3	58.5	17.4	0.3	0.3	0.3	0.9	7.55
• 20 – 29 ปี	100.0	16.2	61.1	20.1	1.6	0.1	0.1	0.8	7.37
• 30 – 39 ปี	100.0	15.1	61.1	20.9	1.7	0.4	..	0.8	7.30
• 40 – 49 ปี	100.0	16.6	58.6	22.6	1.4	0.1	0.1	0.6	7.34
• 50 – 59 ปี	100.0	16.2	60.2	21.6	1.1	0.2	..	0.7	7.34
• 60 ปีขึ้นไป	100.0	17.4	56.7	21.9	1.8	0.1	0.2	1.9	7.34

ตาราง 11 ร้อยละและคะแนนเฉลี่ยของประชาชน จำแนกตามความคิดเห็นเกี่ยวกับระดับความพึงพอใจต่อการบริหารงานของรัฐบาลที่ผ่านมา ในเรื่องการส่งเสริมการท่องเที่ยววิถีไทย (โดยมีนโยบายส่งเสริม/สนับสนุนการท่องเที่ยวให้เกิดขึ้นภายในประเทศ เช่น โครงการ 12 เมืองต้องห้ามพลาด มีมาตรการดูแลความปลอดภัยนักท่องเที่ยว จัดอบรมมัคคุเทศก์เป็นระยะ การกวดขันจับกุมบริษัทนำเที่ยวที่กระทำผิดกฎหมายและกลุ่มเครือข่ายบริษัทนำเที่ยวในลักษณะทัวร์ศูนย์เหรียญ รวมถึงการพัฒนาพื้นที่พิเศษเพื่อการท่องเที่ยวอย่างยั่งยืน ฯลฯ) และลักษณะทางประชากร/สังคม (ต่อ)

ลักษณะทางประชากร/สังคม	รวม	ระดับความพึงพอใจต่อการบริหารงานของรัฐบาลที่ผ่านมา							คะแนนเฉลี่ย (เต็ม 10 คะแนน)
		มากที่สุด (9 - 10 คะแนน)	มาก (7 - 8 คะแนน)	ปานกลาง (5 - 6 คะแนน)	น้อย (3 - 4 คะแนน)	น้อยที่สุด (1 - 2 คะแนน)	ไม่พึงพอใจ (0 คะแนน)	ไม่แสดง ความคิดเห็น	
ระดับการศึกษาสูงสุด	100.0	16.5	59.5	21.4	1.4	0.2	0.1	0.9	7.34
● ไม่เคยเรียน	100.0	16.1	49.2	31.3	2.6	0.8	7.11
● ประถมศึกษาและต่ำกว่า	100.0	16.7	57.7	22.7	1.2	0.1	0.1	1.5	7.34
● มัธยมศึกษา	100.0	16.5	60.7	20.3	1.4	0.2	0.1	0.8	7.36
● ปวช./ปวส./ปวท./อนุปริญญา	100.0	15.7	60.9	21.4	1.3	0.4	0.1	0.2	7.28
● ปริญญาตรีและสูงกว่า	100.0	16.8	62.3	18.6	2.1	0.2	7.41
สถานภาพการทำงาน	100.0	16.5	59.5	21.4	1.4	0.2	0.1	0.9	7.34
● ข้าราชการ พนักงาน ลูกจ้างของรัฐ/ พนักงานรัฐวิสาหกิจ	100.0	14.8	64.7	18.6	1.7	0.2	7.40
● พนักงาน/ลูกจ้างเอกชน	100.0	16.1	59.9	21.7	1.3	0.3	0.1	0.6	7.30
● ค้าขาย/ประกอบธุรกิจส่วนตัว	100.0	16.5	59.8	21.5	1.5	0.2	0.1	0.4	7.30
● เกษตรกร	100.0	15.1	58.9	23.6	1.1	0.1	0.1	1.1	7.32
● รับจ้างทั่วไป/ขับรถรับจ้าง/กรรมกร	100.0	18.2	55.1	22.9	1.4	..	0.2	2.2	7.38
● นักเรียน/นักศึกษา	100.0	22.7	57.2	18.5	0.7	0.3	0.3	0.3	7.53
● ว่างาน/ไม่มีงานทำ	100.0	14.9	62.4	13.9	4.9	3.9	7.34
● พ่อบ้าน แม่บ้าน (อยู่บ้านเฉยๆ) ชรก.บ้านอายุ/เกษียณ	100.0	17.8	58.8	20.2	1.5	0.2	0.1	1.4	7.38

ตาราง 11 ร้อยละและคะแนนเฉลี่ยของประชาชน จำแนกตามความคิดเห็นเกี่ยวกับระดับความพึงพอใจต่อการบริหารงานของรัฐบาลที่ผ่านมา ในเรื่องการส่งเสริมการท่องเที่ยววิถีไทย (โดยมีนโยบายส่งเสริม/สนับสนุนการท่องเที่ยวให้เกิดขึ้นภายในประเทศ เช่น โครงการ 12 เมืองต้องห้ามพลาด มีมาตรการดูแลความปลอดภัยนักท่องเที่ยว จัดอบรมมัคคุเทศก์เป็นระยะ การกวดขันจับกุมบริษัทนำเที่ยวที่กระทำผิดกฎหมายและกลุ่มเครือข่ายบริษัทนำเที่ยวในลักษณะทัวร์ศูนย์เหรียญ รวมถึงการพัฒนาพื้นที่พิเศษเพื่อการท่องเที่ยวอย่างยั่งยืน ฯลฯ) และลักษณะทางประชากร/สังคม (ต่อ)

ลักษณะทางประชากร/สังคม	รวม	ระดับความพึงพอใจต่อการบริหารงานของรัฐบาลที่ผ่านมา							คะแนนเฉลี่ย (เต็ม 10 คะแนน)
		มากที่สุด (9 - 10 คะแนน)	มาก (7 - 8 คะแนน)	ปานกลาง (5 - 6 คะแนน)	น้อย (3 - 4 คะแนน)	น้อยที่สุด (1 - 2 คะแนน)	ไม่พึงพอใจ (0 คะแนน)	ไม่แสดง ความคิดเห็น	
รายได้ของครัวเรือนเฉลี่ยต่อเดือน	100.0	16.5	59.5	21.4	1.4	0.2	0.1	0.9	7.34
• ต่ำกว่า 3,501 บาท	100.0	22.0	50.7	22.4	2.7	0.1	0.4	1.7	7.34
• 3,501 - 10,000 บาท	100.0	16.6	57.4	22.6	1.5	0.2	0.1	1.6	7.34
• 10,001 - 15,000 บาท	100.0	16.3	59.8	21.7	1.2	0.2	0.1	0.7	7.33
• 15,001 - 30,000 บาท	100.0	15.8	60.7	21.5	1.2	0.1	0.1	0.6	7.32
• 30,001 - 50,000 บาท	100.0	17.3	62.2	18.5	1.4	0.4	..	0.2	7.42
• 50,001 - 100,000 บาท	100.0	16.6	63.6	16.2	2.7	0.9	7.40
• มากกว่า 100,000 บาท	100.0	12.4	53.1	31.4	3.1	7.12

ตาราง 12 ร้อยละและคะแนนเฉลี่ยของประชาชน จำแนกตามความคิดเห็นเกี่ยวกับระดับความพึงพอใจต่อการบริหารงานของรัฐบาลที่ผ่านมา ในเรื่องการปราบปรามเครือข่ายยาเสพติด (โดยการยึดหรืออายัดทรัพย์สินผู้ที่เกี่ยวข้องกับปัญหา ยาเสพติด รวมทั้งการบำบัดรักษา ผู้เสพ/ผู้ติดยาเสพติด) และลักษณะทางประชากร/สังคม

ลักษณะทางประชากร/สังคม	รวม	ระดับความพึงพอใจต่อการบริหารงานของรัฐบาลที่ผ่านมา							คะแนนเฉลี่ย (เต็ม 10 คะแนน)
		มากที่สุด (9 - 10 คะแนน)	มาก (7 - 8 คะแนน)	ปานกลาง (5 - 6 คะแนน)	น้อย (3 - 4 คะแนน)	น้อยที่สุด (1 - 2 คะแนน)	ไม่พึงพอใจ (0 คะแนน)	ไม่แสดง ความคิดเห็น	
เพศ	100.0	21.2	52.7	22.0	3.4	0.5	0.1	0.1	7.33
• ชาย	100.0	20.4	53.8	21.5	3.6	0.5	0.1	0.1	7.32
• หญิง	100.0	22.0	51.7	22.4	3.2	0.5	0.1	0.1	7.35
อายุ	100.0	21.2	52.7	22.0	3.4	0.5	0.1	0.1	7.33
• 18 - 19 ปี	100.0	22.8	53.7	20.0	2.6	0.6	..	0.3	7.43
• 20 - 29 ปี	100.0	19.2	52.3	24.6	2.5	1.0	0.4	..	7.22
• 30 - 39 ปี	100.0	18.5	54.2	22.2	4.4	0.5	0.1	0.1	7.23
• 40 - 49 ปี	100.0	19.5	55.2	20.9	3.7	0.5	0.1	0.1	7.30
• 50 - 59 ปี	100.0	23.5	50.9	22.4	2.9	0.2	..	0.1	7.41
• 60 ปีขึ้นไป	100.0	24.9	49.6	21.5	3.4	0.3	0.2	0.1	7.44

ตาราง 12 ร้อยละและคะแนนเฉลี่ยของประชาชน จำแนกตามความคิดเห็นเกี่ยวกับระดับความพึงพอใจต่อการบริหารงานของรัฐบาลที่ผ่านมา ในเรื่องการปราบปรามเครือข่ายยาเสพติด (โดยการยึดหรืออายัดทรัพย์สินผู้ที่เกี่ยวข้องกับปัญหาเสพติด รวมทั้งการบำบัดรักษา ผู้เสพ/ผู้ติดยาเสพติด) และลักษณะทางประชากร/สังคม (ต่อ)

ลักษณะทางประชากร/สังคม	รวม	ระดับความพึงพอใจต่อการบริหารงานของรัฐบาลที่ผ่านมา							คะแนนเฉลี่ย (เต็ม 10 คะแนน)
		มากที่สุด (9 – 10 คะแนน)	มาก (7 – 8 คะแนน)	ปานกลาง (5 – 6 คะแนน)	น้อย (3 – 4 คะแนน)	น้อยที่สุด (1 – 2 คะแนน)	ไม่พึงพอใจ (0 คะแนน)	ไม่แสดง ความคิดเห็น	
ระดับการศึกษาสูงสุด	100.0	21.2	52.7	22.0	3.4	0.5	0.1	0.1	7.33
● ไม่เคยเรียน	100.0	25.8	41.9	28.5	3.8	7.34
● ประถมศึกษาและต่ำกว่า	100.0	23.8	51.3	21.0	3.4	0.3	0.1	0.1	7.44
● มัธยมศึกษา	100.0	19.5	54.1	22.1	3.3	0.8	0.1	0.1	7.27
● ปวช./ปวส./ปวท./อนุปริญญา	100.0	20.3	50.9	24.2	4.2	0.1	0.3	..	7.24
●ปริญญาตรีและสูงกว่า	100.0	17.5	56.3	22.1	3.0	0.6	0.3	0.2	7.22
สถานภาพการทำงาน	100.0	21.2	52.7	22.0	3.4	0.5	0.1	0.1	7.33
● ข้าราชการ พนักงาน ลูกจ้างของรัฐ/ พนักงานรัฐวิสาหกิจ	100.0	21.3	52.4	22.5	3.6	0.2	7.34
● พนักงาน/ลูกจ้างเอกชน	100.0	18.9	54.6	22.7	3.2	0.4	0.1	0.1	7.26
● ค้าขาย/ประกอบธุรกิจส่วนตัว	100.0	21.1	52.9	21.3	3.5	0.8	0.2	0.2	7.29
● เกษตรกร	100.0	20.7	51.9	22.7	4.3	0.4	7.30
● รับจ้างทั่วไป/ขับรถรับจ้าง/กรรมกร	100.0	23.6	53.1	21.2	1.9	0.2	7.49
● นักเรียน/นักศึกษา	100.0	18.9	57.2	20.4	1.8	1.4	..	0.3	7.33
● ว่างาน/ไม่มีงานทำ	100.0	22.6	47.9	21.1	6.2	1.4	..	0.8	7.22
● พ่อบ้าน แม่บ้าน (อยู่บ้านเฉยๆ) ชรก.บ้านอายุ/เกษียณ	100.0	24.3	50.8	21.8	2.9	..	0.2	..	7.46

ตาราง 12 ร้อยละและคะแนนเฉลี่ยของประชาชน จำแนกตามความคิดเห็นเกี่ยวกับระดับความพึงพอใจต่อการบริหารงานของรัฐบาลที่ผ่านมา ในเรื่องการปราบปรามเครือข่ายยาเสพติด (โดยการยึดหรืออายัดทรัพย์สินผู้ที่เกี่ยวข้องกับปัญหา ยาเสพติด รวมทั้งการบำบัดรักษา ผู้เสพ/ผู้ติดยาเสพติด) และลักษณะทางประชากร/สังคม (ต่อ)

ลักษณะทางประชากร/สังคม	รวม	ระดับความพึงพอใจต่อการบริหารงานของรัฐบาลที่ผ่านมา							คะแนนเฉลี่ย (เต็ม 10 คะแนน)
		มากที่สุด (9 – 10 คะแนน)	มาก (7 – 8 คะแนน)	ปานกลาง (5 – 6 คะแนน)	น้อย (3 – 4 คะแนน)	น้อยที่สุด (1 – 2 คะแนน)	ไม่พึงพอใจ (0 คะแนน)	ไม่แสดง ความคิดเห็น	
รายได้ของครัวเรือนเฉลี่ยต่อเดือน	100.0	21.2	52.7	22.0	3.4	0.5	0.1	0.1	7.33
• ต่ำกว่า 3,501 บาท	100.0	25.1	49.0	19.2	4.9	0.4	..	1.4	7.52
• 3,501 – 10,000 บาท	100.0	22.4	50.7	22.9	3.6	0.2	0.1	0.1	7.36
• 10,001 – 15,000 บาท	100.0	20.7	54.5	20.8	3.3	0.4	0.1	0.2	7.35
• 15,001 – 30,000 บาท	100.0	21.1	52.8	22.1	3.0	0.8	0.1	0.1	7.32
• 30,001 – 50,000 บาท	100.0	19.0	54.9	23.3	2.1	0.5	0.2	..	7.28
• 50,001 – 100,000 บาท	100.0	20.5	53.9	18.0	6.7	0.9	7.20
• มากกว่า 100,000 บาท	100.0	17.8	41.1	25.0	16.0	..	0.1	..	6.62

ตาราง 13 ร้อยละและคะแนนเฉลี่ยของประชาชน จำแนกตามความคิดเห็นเกี่ยวกับระดับความพึงพอใจต่อการบริหารงานของรัฐบาลที่ผ่านมา ในเรื่องการปราบปรามบ่อนการพนัน และลักษณะทางประชากร/สังคม

ลักษณะทางประชากร/สังคม	รวม	ระดับความพึงพอใจต่อการบริหารงานของรัฐบาลที่ผ่านมา							คะแนนเฉลี่ย (เต็ม 10 คะแนน)
		มากที่สุด (9 - 10 คะแนน)	มาก (7 - 8 คะแนน)	ปานกลาง (5 - 6 คะแนน)	น้อย (3 - 4 คะแนน)	น้อยที่สุด (1 - 2 คะแนน)	ไม่พึงพอใจ (0 คะแนน)	ไม่แสดง ความคิดเห็น	
เพศ	100.0	17.9	55.4	22.9	2.8	0.4	0.1	0.5	7.28
• ชาย	100.0	18.0	55.8	22.7	2.8	0.3	0.1	0.3	7.29
• หญิง	100.0	17.7	55.5	23.0	2.7	0.4	0.1	0.6	7.28
อายุ	100.0	17.9	55.4	22.9	2.8	0.4	0.1	0.5	7.28
• 18 - 19 ปี	100.0	18.5	56.9	21.6	2.0	0.1	0.3	0.6	7.37
• 20 - 29 ปี	100.0	14.6	56.8	23.9	3.7	0.5	0.4	0.1	7.13
• 30 - 39 ปี	100.0	16.9	55.4	23.5	3.2	0.4	..	0.6	7.20
• 40 - 49 ปี	100.0	16.2	56.4	24.0	2.9	0.3	0.1	0.1	7.24
• 50 - 59 ปี	100.0	19.4	54.3	23.1	2.3	0.3	..	0.6	7.33
• 60 ปีขึ้นไป	100.0	21.4	55.0	19.8	2.2	0.5	0.2	0.9	7.44

ตาราง 13 ร้อยละและคะแนนเฉลี่ยของประชาชน จำแนกตามความคิดเห็นเกี่ยวกับระดับความพึงพอใจต่อการบริหารงานของรัฐบาลที่ผ่านมา ในเรื่องการปราบปรามบ่อนการพนัน และลักษณะทางประชากร/สังคม (ต่อ)

ลักษณะทางประชากร/สังคม	รวม	ระดับความพึงพอใจต่อการบริหารงานของรัฐบาลที่ผ่านมา							คะแนนเฉลี่ย (เต็ม 10 คะแนน)
		มากที่สุด (9 - 10 คะแนน)	มาก (7 - 8 คะแนน)	ปานกลาง (5 - 6 คะแนน)	น้อย (3 - 4 คะแนน)	น้อยที่สุด (1 - 2 คะแนน)	ไม่พึงพอใจ (0 คะแนน)	ไม่แสดง ความคิดเห็น	
ระดับการศึกษาสูงสุด	100.0	17.9	55.4	22.9	2.8	0.4	0.1	0.5	7.28
● ไม่เคยเรียน	100.0	16.1	61.3	21.6	1.0	7.38
● ประถมศึกษาและต่ำกว่า	100.0	20.2	54.7	21.6	2.6	0.1	0.1	0.7	7.40
● มัธยมศึกษา	100.0	15.9	56.3	24.3	2.6	0.5	0.1	0.3	7.20
● ปวช./ปวส./ปวท./อนุปริญญา	100.0	14.8	54.5	25.3	3.9	0.5	0.3	0.7	7.11
●ปริญญาตรีและสูงกว่า	100.0	18.2	56.2	21.5	3.1	0.6	0.3	0.1	7.24
สถานภาพการทำงาน	100.0	17.9	55.4	22.9	2.8	0.4	0.1	0.5	7.28
● ข้าราชการ พนักงาน ลูกจ้างของรัฐ/ พนักงานรัฐวิสาหกิจ	100.0	19.5	54.4	22.0	3.6	0.5	7.29
● พนักงาน/ลูกจ้างเอกชน	100.0	15.6	53.9	26.0	3.6	0.5	..	0.4	7.14
● ค้าขาย/ประกอบธุรกิจส่วนตัว	100.0	18.1	53.7	24.1	2.8	0.4	0.3	0.6	7.24
● เกษตรกร	100.0	17.9	56.6	21.6	3.1	0.2	..	0.6	7.33
● รับจ้างทั่วไป/ขับรถรับจ้าง/กรรมกร	100.0	18.7	56.4	23.7	0.8	0.2	..	0.2	7.38
● นักเรียน/นักศึกษา	100.0	15.6	60.1	21.6	1.7	0.1	0.3	0.6	7.33
● ว่างาน/ไม่มีงานทำ	100.0	17.4	53.0	20.6	4.1	2.7	..	2.2	7.13
● พ่อบ้าน แม่บ้าน (อยู่บ้านเฉยๆ) ชรก.บ้านอายุ/เกษียณ	100.0	19.5	58.4	19.7	1.8	0.2	0.2	0.2	7.41

ตาราง 13 ร้อยละและคะแนนเฉลี่ยของประชาชน จำแนกตามความคิดเห็นเกี่ยวกับระดับความพึงพอใจต่อการบริหารงานของรัฐบาลที่ผ่านมา ในเรื่องการปราบปรามบ่อนการพนัน และลักษณะทางประชากร/สังคม (ต่อ)

ลักษณะทางประชากร/สังคม	รวม	ระดับความพึงพอใจต่อการบริหารงานของรัฐบาลที่ผ่านมา							คะแนนเฉลี่ย (เต็ม 10 คะแนน)
		มากที่สุด (9 - 10 คะแนน)	มาก (7 - 8 คะแนน)	ปานกลาง (5 - 6 คะแนน)	น้อย (3 - 4 คะแนน)	น้อยที่สุด (1 - 2 คะแนน)	ไม่พึงพอใจ (0 คะแนน)	ไม่แสดง ความคิดเห็น	
รายได้ของครัวเรือนเฉลี่ยต่อเดือน	100.0	17.9	55.4	22.9	2.8	0.4	0.1	0.5	7.28
• ต่ำกว่า 3,501 บาท	100.0	25.8	50.2	19.4	1.7	0.1	0.4	2.4	7.58
• 3,501 - 10,000 บาท	100.0	18.4	55.9	22.2	2.7	0.1	0.1	0.6	7.32
• 10,001 - 15,000 บาท	100.0	18.9	53.8	23.2	3.1	0.4	0.1	0.5	7.30
• 15,001 - 30,000 บาท	100.0	16.7	57.2	22.4	2.7	0.6	0.1	0.3	7.25
• 30,001 - 50,000 บาท	100.0	15.2	58.1	24.6	1.7	0.3	0.1	..	7.22
• 50,001 - 100,000 บาท	100.0	17.5	51.6	24.9	5.6	0.4	7.14
• มากกว่า 100,000 บาท	100.0	9.2	38.1	46.6	6.1	6.31

ตาราง 14 ร้อยละและคะแนนเฉลี่ยของประชาชน จำแนกตามความคิดเห็นเกี่ยวกับระดับความพึงพอใจต่อการบริหารงานของรัฐบาลที่ผ่านมา ในเรื่องการสร้างความปรองดอง และคืนความสุขให้กับคนในชาติ (โดยเชิญทุกฝ่ายเข้ามาพูดคุย เพื่อให้เกิดความปรองดอง โดยมีกระทรวงกลาโหมเป็นศูนย์กลาง รวมทั้งการจัดกิจกรรมคืนความสุขให้ประชาชน เช่น การจัดงานดนตรี ธงฟ้าราคาถูก ฯลฯ) และลักษณะทางประชากร/สังคม

ลักษณะทางประชากร/สังคม	รวม	ระดับความพึงพอใจต่อการบริหารงานของรัฐบาลที่ผ่านมา							คะแนนเฉลี่ย (เต็ม 10 คะแนน)
		มากที่สุด (9 - 10 คะแนน)	มาก (7 - 8 คะแนน)	ปานกลาง (5 - 6 คะแนน)	น้อย (3 - 4 คะแนน)	น้อยที่สุด (1 - 2 คะแนน)	ไม่พึงพอใจ (0 คะแนน)	ไม่แสดง ความคิดเห็น	
เพศ	100.0	17.5	54.9	23.8	2.6	0.5	0.2	0.5	7.25
• ชาย	100.0	16.3	56.1	23.9	2.5	0.6	0.2	0.4	7.22
• หญิง	100.0	18.6	53.8	23.8	2.7	0.4	0.2	0.5	7.28
อายุ	100.0	17.5	54.9	23.8	2.6	0.5	0.2	0.5	7.25
• 18 - 19 ปี	100.0	21.1	49.3	25.3	3.7	..	0.3	0.3	7.24
• 20 - 29 ปี	100.0	17.4	54.7	23.7	2.5	0.7	0.1	0.9	7.19
• 30 - 39 ปี	100.0	14.4	57.0	24.9	2.8	0.4	0.2	0.3	7.15
• 40 - 49 ปี	100.0	16.7	55.1	24.9	2.2	0.4	0.2	0.5	7.25
• 50 - 59 ปี	100.0	18.0	55.9	22.3	2.9	0.4	0.2	0.3	7.29
• 60 ปีขึ้นไป	100.0	20.6	52.9	22.9	2.2	0.7	0.1	0.6	7.37

ตาราง 14 ร้อยละและคะแนนเฉลี่ยของประชาชน จำแนกตามความคิดเห็นเกี่ยวกับระดับความพึงพอใจต่อการบริหารงานของรัฐบาลที่ผ่านมา ในเรื่องการสร้างความปลอดภัย และคืนความสุขให้กับคนในชาติ (โดยเชิญทุกฝ่ายเข้ามาพูดคุย เพื่อให้เกิดความปลอดภัย โดยมีกระทรวงกลาโหมเป็นศูนย์กลาง รวมทั้งการจัดกิจกรรมคืนความสุขให้ประชาชน เช่น การจัดงานดนตรี ธงฟ้าราคาถูก ฯลฯ) และลักษณะทางประชากร/สังคม (ต่อ)

ลักษณะทางประชากร/สังคม	รวม	ระดับความพึงพอใจต่อการบริหารงานของรัฐบาลที่ผ่านมา							คะแนนเฉลี่ย (เต็ม 10 คะแนน)
		มากที่สุด (9 – 10 คะแนน)	มาก (7 – 8 คะแนน)	ปานกลาง (5 – 6 คะแนน)	น้อย (3 – 4 คะแนน)	น้อยที่สุด (1 – 2 คะแนน)	ไม่พึงพอใจ (0 คะแนน)	ไม่แสดง ความคิดเห็น	
ระดับการศึกษาสูงสุด	100.0	17.5	54.9	23.8	2.6	0.5	0.2	0.5	7.25
● ไม่เคยเรียน	100.0	23.3	47.6	27.1	2.0	7.40
● ประถมศึกษาและต่ำกว่า	100.0	18.6	55.3	22.7	2.4	0.4	0.1	0.5	7.33
● มัธยมศึกษา	100.0	16.3	54.5	25.2	2.5	0.8	0.2	0.5	7.17
● ปวช./ปวส./ปวท./อนุปริญญา	100.0	16.8	55.5	23.0	3.5	0.4	0.3	0.5	7.20
● ปริญญาตรีและสูงกว่า	100.0	16.6	56.0	24.3	2.6	0.2	0.1	0.2	7.24
สถานภาพการทำงาน	100.0	17.5	54.9	23.8	2.6	0.5	0.2	0.5	7.25
● ข้าราชการ พนักงาน ลูกจ้างของรัฐ/ พนักงานรัฐวิสาหกิจ	100.0	16.7	55.7	24.2	2.7	0.2	0.2	0.3	7.24
● พนักงาน/ลูกจ้างเอกชน	100.0	16.8	53.4	25.1	3.7	0.5	0.1	0.4	7.14
● ค้าขาย/ประกอบธุรกิจส่วนตัว	100.0	16.3	54.3	25.2	2.9	0.5	0.3	0.5	7.19
● เกษตรกร	100.0	16.8	58.4	21.9	1.7	0.6	0.1	0.5	7.30
● รับจ้างทั่วไป/ขับรถรับจ้าง/กรรมกร	100.0	16.9	54.9	25.4	2.5	0.3	7.28
● นักเรียน/นักศึกษา	100.0	19.5	51.8	26.0	2.1	..	0.3	0.3	7.23
● ว่างงาน/ไม่มีงานทำ	100.0	22.4	48.0	23.5	3.9	2.2	7.31
● พ่อบ้าน แม่บ้าน (อยู่บ้านเฉยๆ) ชรก.บ้านญาติ/เกษียณ	100.0	21.2	53.9	21.1	2.1	0.9	0.2	0.6	7.42

ตาราง 14 ร้อยละและคะแนนเฉลี่ยของประชาชน จำแนกตามความคิดเห็นเกี่ยวกับระดับความพึงพอใจต่อการบริหารงานของรัฐบาลที่ผ่านมา ในเรื่องการสร้างความโปร่งใสและคืนความสุขให้กับคนในชาติ (โดยเชิญทุกฝ่ายเข้ามาพูดคุย เพื่อให้เกิดความโปร่งใส โดยมีกระทรวงกลาโหมเป็นศูนย์กลาง รวมทั้งการจัดกิจกรรมคืนความสุขให้ประชาชน เช่น การจัดงานดนตรี ธงฟ้าราคาถูกลง ฯลฯ) และลักษณะทางประชากร/สังคม (ต่อ)

ลักษณะทางประชากร/สังคม	รวม	ระดับความพึงพอใจต่อการบริหารงานของรัฐบาลที่ผ่านมา							คะแนนเฉลี่ย (เต็ม 10 คะแนน)
		มากที่สุด (9 - 10 คะแนน)	มาก (7 - 8 คะแนน)	ปานกลาง (5 - 6 คะแนน)	น้อย (3 - 4 คะแนน)	น้อยที่สุด (1 - 2 คะแนน)	ไม่พึงพอใจ (0 คะแนน)	ไม่แสดง ความคิดเห็น	
รายได้ของครัวเรือนเฉลี่ยต่อเดือน	100.0	17.5	54.9	23.8	2.6	0.5	0.2	0.5	7.25
• ต่ำกว่า 3,501 บาท	100.0	25.5	50.3	19.3	1.8	1.3	0.4	1.4	7.47
• 3,501 - 10,000 บาท	100.0	19.3	54.7	22.6	1.9	0.8	0.1	0.6	7.32
• 10,001 - 15,000 บาท	100.0	15.6	56.3	24.3	2.4	0.5	0.2	0.7	7.22
• 15,001 - 30,000 บาท	100.0	16.5	54.7	25.0	3.3	0.2	0.1	0.2	7.20
• 30,001 - 50,000 บาท	100.0	16.2	55.6	24.0	3.3	0.2	0.4	0.3	7.19
• 50,001 - 100,000 บาท	100.0	21.0	50.1	25.9	2.5	0.1	0.4	..	7.27
• มากกว่า 100,000 บาท	100.0	5.9	68.8	22.2	3.1	7.01

ตาราง 15 ร้อยละและคะแนนเฉลี่ยของประชาชน จำแนกตามความคิดเห็นเกี่ยวกับระดับความพึงพอใจต่อการบริหารงานของรัฐบาลที่ผ่านมา ในเรื่องการช่วยเหลือผู้ประกอบการผู้ประกอบอาชีพ
ทางธรรมชาติ (โดยเกษตรกรผู้ประกอบ เช่น ภัยแล้ง พายุฤดูร้อน น้ำท่วม เป็นต้น จะได้รับการช่วยเหลือเยียวยาทางด้านพืช ด้านประมง ด้านปศุสัตว์ โดยการพักชำระหนี้
และขยายระยะเวลาชำระหนี้ และมีการฟื้นฟูอาชีพสนับสนุนปัจจัยการผลิตและองค์ความรู้เพื่อการปรับตัวต่อภัยพิบัติ ฯลฯ) และลักษณะทางประชากร/สังคม

ลักษณะทางประชากร/สังคม	รวม	ระดับความพึงพอใจต่อการบริหารงานของรัฐบาลที่ผ่านมา							คะแนนเฉลี่ย (เต็ม 10 คะแนน)
		มากที่สุด (9 - 10 คะแนน)	มาก (7 - 8 คะแนน)	ปานกลาง (5 - 6 คะแนน)	น้อย (3 - 4 คะแนน)	น้อยที่สุด (1 - 2 คะแนน)	ไม่พึงพอใจ (0 คะแนน)	ไม่แสดง ความคิดเห็น	
เพศ	100.0	13.6	55.3	27.7	2.4	0.4	0.1	0.5	7.12
• ชาย	100.0	13.3	55.2	28.1	2.7	0.3	0.1	0.3	7.09
• หญิง	100.0	13.9	55.5	27.3	2.2	0.4	0.1	0.6	7.14
อายุ	100.0	13.6	55.3	27.7	2.4	0.4	0.1	0.5	7.12
• 18 - 19 ปี	100.0	15.1	51.1	30.4	2.2	0.3	0.3	0.6	7.07
• 20 - 29 ปี	100.0	12.0	52.1	31.6	2.7	1.1	..	0.5	6.97
• 30 - 39 ปี	100.0	11.7	55.7	28.6	3.0	0.4	..	0.6	7.04
• 40 - 49 ปี	100.0	12.7	56.3	28.1	2.2	0.2	0.1	0.4	7.10
• 50 - 59 ปี	100.0	14.3	57.2	25.4	2.5	0.1	0.1	0.4	7.19
• 60 ปีขึ้นไป	100.0	16.8	54.5	26.0	1.9	0.3	..	0.5	7.23

ตาราง 15 ร้อยละและคะแนนเฉลี่ยของประชาชน จำแนกตามความคิดเห็นเกี่ยวกับระดับความพึงพอใจต่อการบริหารงานของรัฐบาลที่ผ่านมา ในเรื่องการช่วยเหลือผู้ประสบภัยพิบัติทางธรรมชาติ (โดยเกษตรกรผู้ประสบภัย เช่น ภัยแล้ง พายุฤดูร้อน น้ำท่วม เป็นต้น จะได้รับการช่วยเหลือเยียวยาทางด้านพืช ด้านประมง ด้านปศุสัตว์ โดยการพักชำระหนี้ และขยายระยะเวลาชำระหนี้ และมีการฟื้นฟูอาชีพสนับสนุนปัจจัยการผลิตและองค์ความรู้เพื่อการปรับตัวต่อภัยพิบัติ ฯลฯ) และลักษณะทางประชากร/สังคม (ต่อ)

ลักษณะทางประชากร/สังคม	รวม	ระดับความพึงพอใจต่อการบริหารงานของรัฐบาลที่ผ่านมา							คะแนนเฉลี่ย (เต็ม 10 คะแนน)
		มากที่สุด (9 – 10 คะแนน)	มาก (7 – 8 คะแนน)	ปานกลาง (5 – 6 คะแนน)	น้อย (3 – 4 คะแนน)	น้อยที่สุด (1 – 2 คะแนน)	ไม่พึงพอใจ (0 คะแนน)	ไม่แสดง ความคิดเห็น	
ระดับการศึกษาสูงสุด	100.0	13.6	55.3	27.7	2.4	0.4	0.1	0.5	7.12
● ไม่เคยเรียน	100.0	13.9	49.5	33.8	2.8	7.09
● ประถมศึกษาและต่ำกว่า	100.0	16.0	55.4	25.9	2.1	0.1	..	0.5	7.24
● มัธยมศึกษา	100.0	12.2	54.2	29.9	2.6	0.5	0.1	0.5	7.04
● ปวช./ปวส./ปวท./อนุปริญญา	100.0	10.5	57.1	28.2	2.8	0.8	0.4	0.2	6.94
● ปริญญาตรีและสูงกว่า	100.0	11.7	57.8	26.7	2.7	0.6	..	0.5	7.06
สถานภาพการทำงาน	100.0	13.6	55.3	27.7	2.4	0.4	0.1	0.5	7.12
● ข้าราชการ พนักงาน ลูกจ้างของรัฐ/ พนักงานรัฐวิสาหกิจ	100.0	13.7	58.1	24.6	3.0	0.1	0.2	0.3	7.16
● พนักงาน/ลูกจ้างเอกชน	100.0	10.9	55.0	29.9	3.3	0.6	..	0.3	6.97
● ค้าขาย/ประกอบธุรกิจส่วนตัว	100.0	12.7	56.1	27.5	2.6	0.7	..	0.4	7.06
● เกษตรกร	100.0	14.8	55.7	27.3	1.7	0.1	..	0.4	7.21
● รับจ้างทั่วไป/ขับรถรับจ้าง/กรรมกร	100.0	13.4	54.5	30.1	1.5	0.5	7.17
● นักเรียน/นักศึกษา	100.0	13.3	53.1	30.7	2.0	0.3	0.3	0.3	7.05
● ว่างงาน/ไม่มีงานทำ	100.0	20.4	42.2	26.8	4.8	1.3	..	4.5	7.12
● พ่อบ้าน แม่บ้าน (อยู่บ้านเฉยๆ) ชรก.บ้านอายุ/เกษียณ	100.0	15.8	55.3	25.6	2.4	0.2	0.2	0.5	7.20

ตาราง 15 ร้อยละและคะแนนเฉลี่ยของประชาชน จำแนกตามความคิดเห็นเกี่ยวกับระดับความพึงพอใจต่อการบริหารงานของรัฐบาลที่ผ่านมา ในเรื่องการช่วยเหลือผู้ประกอบการรายย่อยทางธรรมชาติ (โดยเกษตรกรผู้ประมง เช่น ภัยแล้ง พายุฤดูร้อน น้ำท่วม เป็นต้น จะได้รับการช่วยเหลือเยียวยาทางด้านพืช ด้านประมง ด้านปศุสัตว์ โดยการพักชำระหนี้ และขยายระยะเวลาชำระหนี้ และมีการฟื้นฟูอาชีพสนับสนุนปัจจัยการผลิตและองค์ความรู้เพื่อการปรับตัวต่อภัยพิบัติ ฯลฯ) และลักษณะทางประชากร/สังคม (ต่อ)

ลักษณะทางประชากร/สังคม	รวม	ระดับความพึงพอใจต่อการบริหารงานของรัฐบาลที่ผ่านมา							คะแนนเฉลี่ย (เต็ม 10 คะแนน)
		มากที่สุด (9 - 10 คะแนน)	มาก (7 - 8 คะแนน)	ปานกลาง (5 - 6 คะแนน)	น้อย (3 - 4 คะแนน)	น้อยที่สุด (1 - 2 คะแนน)	ไม่พึงพอใจ (0 คะแนน)	ไม่แสดง ความคิดเห็น	
รายได้ของครัวเรือนเฉลี่ยต่อเดือน	100.0	13.6	55.3	27.7	2.4	0.4	0.1	0.5	7.12
• ต่ำกว่า 3,501 บาท	100.0	17.8	53.5	23.7	3.7	0.5	..	0.8	7.26
• 3,501 - 10,000 บาท	100.0	16.7	53.0	27.5	2.2	0.1	0.1	0.4	7.23
• 10,001 - 15,000 บาท	100.0	12.8	55.6	28.6	2.1	0.4	0.1	0.4	7.09
• 15,001 - 30,000 บาท	100.0	11.8	56.0	28.5	2.3	0.7	..	0.7	7.04
• 30,001 - 50,000 บาท	100.0	11.1	60.8	24.4	2.8	0.2	0.4	0.3	7.07
• 50,001 - 100,000 บาท	100.0	10.9	53.5	29.4	5.3	0.9	6.94
• มากกว่า 100,000 บาท	100.0	5.9	46.3	41.6	6.1	..	0.1	..	6.61

ตาราง 16 ร้อยละและคะแนนเฉลี่ยของประชาชน จำแนกตามความคิดเห็นเกี่ยวกับระดับความพึงพอใจต่อการบริหารงานของรัฐบาลที่ผ่านมา ในเรื่องการสร้างสัมพันธภาพกับต่างประเทศ (โดยการเยือนต่างประเทศและการไปประชุม เพื่อทำความเข้าใจในการบริหารประเทศ) และลักษณะทางประชากร/สังคม

ลักษณะทางประชากร/สังคม	รวม	ระดับความพึงพอใจต่อการบริหารงานของรัฐบาลที่ผ่านมา							คะแนนเฉลี่ย (เต็ม 10 คะแนน)
		มากที่สุด (9 - 10 คะแนน)	มาก (7 - 8 คะแนน)	ปานกลาง (5 - 6 คะแนน)	น้อย (3 - 4 คะแนน)	น้อยที่สุด (1 - 2 คะแนน)	ไม่พึงพอใจ (0 คะแนน)	ไม่แสดง ความคิดเห็น	
เพศ	100.0	12.9	56.0	26.7	2.3	0.5	0.1	1.5	7.11
• ชาย	100.0	12.7	56.0	27.0	2.5	0.5	0.1	1.2	7.08
• หญิง	100.0	13.1	56.1	26.4	2.1	0.4	0.1	1.8	7.14
อายุ	100.0	12.9	56.0	26.7	2.3	0.5	0.1	1.5	7.11
• 18 - 19 ปี	100.0	15.7	52.7	28.7	1.0	0.3	..	1.6	7.22
• 20 - 29 ปี	100.0	11.1	55.3	30.1	1.6	0.5	0.3	1.1	7.04
• 30 - 39 ปี	100.0	12.3	56.8	27.1	2.2	0.6	..	1.0	7.09
• 40 - 49 ปี	100.0	12.3	56.3	27.2	2.2	0.5	0.2	1.3	7.07
• 50 - 59 ปี	100.0	12.6	56.8	25.2	3.6	0.3	0.1	1.4	7.09
• 60 ปีขึ้นไป	100.0	15.4	54.7	24.7	1.8	0.6	..	2.8	7.23

ตาราง 16 ร้อยละและคะแนนเฉลี่ยของประชาชน จำแนกตามความคิดเห็นเกี่ยวกับระดับความพึงพอใจต่อการบริหารงานของรัฐบาลที่ผ่านมา ในเรื่องการสร้างสัมพันธภาพกับต่างประเทศ (โดยการเยือนต่างประเทศและการไปประชุม เพื่อทำความเข้าใจในการบริหารประเทศ) และลักษณะทางประชากร/สังคม (ต่อ)

ลักษณะทางประชากร/สังคม	รวม	ระดับความพึงพอใจต่อการบริหารงานของรัฐบาลที่ผ่านมา							คะแนนเฉลี่ย (เต็ม 10 คะแนน)
		มากที่สุด (9 - 10 คะแนน)	มาก (7 - 8 คะแนน)	ปานกลาง (5 - 6 คะแนน)	น้อย (3 - 4 คะแนน)	น้อยที่สุด (1 - 2 คะแนน)	ไม่พึงพอใจ (0 คะแนน)	ไม่แสดง ความคิดเห็น	
ระดับการศึกษาสูงสุด	100.0	12.9	56.0	26.7	2.3	0.5	0.1	1.5	7.11
● ไม่เคยเรียน	100.0	17.3	49.7	31.2	1.8	7.14
● ประถมศึกษาและต่ำกว่า	100.0	13.7	54.8	26.4	2.6	0.3	0.1	2.1	7.13
● มัธยมศึกษา	100.0	12.1	55.7	27.9	2.1	0.8	0.1	1.3	7.07
● ปวช./ปวส./ปวท./อนุปริญญา	100.0	11.2	60.2	26.0	1.5	0.1	0.3	0.7	7.09
● ปริญญาตรีและสูงกว่า	100.0	13.0	58.5	24.2	2.9	0.5	0.1	0.8	7.15
สถานภาพการทำงาน	100.0	12.9	56.0	26.7	2.3	0.5	0.1	1.5	7.11
● ข้าราชการ พนักงาน ลูกจ้างของรัฐ/ พนักงานรัฐวิสาหกิจ	100.0	12.8	57.8	24.3	3.3	0.7	0.2	0.9	7.10
● พนักงาน/ลูกจ้างเอกชน	100.0	13.2	53.8	29.2	2.5	0.3	0.1	0.9	7.05
● ค้าขาย/ประกอบธุรกิจส่วนตัว	100.0	11.4	56.5	27.9	1.9	0.6	0.2	1.5	7.06
● เกษตรกร	100.0	13.1	57.3	25.2	2.4	0.3	0.1	1.6	7.15
● รับจ้างทั่วไป/ขับรถรับจ้าง/กรรมกร	100.0	13.0	54.1	28.9	2.0	0.2	..	1.8	7.10
● นักเรียน/นักศึกษา	100.0	13.8	52.7	31.1	2.1	0.3	7.10
● ว่างาน/ไม่มีงานทำ	100.0	12.8	55.1	23.2	2.8	0.6	..	5.5	7.18
● พ่อบ้าน แม่บ้าน (อยู่บ้านเฉยๆ) ชรก.บ้านอายุ/เกษียณ	100.0	14.7	56.9	23.3	2.3	0.6	..	2.2	7.22

ตาราง 16 ร้อยละและคะแนนเฉลี่ยของประชาชน จำแนกตามความคิดเห็นเกี่ยวกับระดับความพึงพอใจต่อการบริหารงานของรัฐบาลที่ผ่านมา ในเรื่องการสร้างสัมพันธภาพกับต่างประเทศ (โดยการเยือนต่างประเทศและการไปประชุม เพื่อทำความเข้าใจในการบริหารประเทศ) และลักษณะทางประชากร/สังคม (ต่อ)

ลักษณะทางประชากร/สังคม	รวม	ระดับความพึงพอใจต่อการบริหารงานของรัฐบาลที่ผ่านมา							คะแนนเฉลี่ย (เต็ม 10 คะแนน)
		มากที่สุด (9 - 10 คะแนน)	มาก (7 - 8 คะแนน)	ปานกลาง (5 - 6 คะแนน)	น้อย (3 - 4 คะแนน)	น้อยที่สุด (1 - 2 คะแนน)	ไม่พึงพอใจ (0 คะแนน)	ไม่แสดง ความคิดเห็น	
รายได้ของครัวเรือนเฉลี่ยต่อเดือน	100.0	12.9	56.0	26.7	2.3	0.5	0.1	1.5	7.11
• ต่ำกว่า 3,501 บาท	100.0	16.2	52.8	21.4	3.2	1.8	..	4.6	7.18
• 3,501 - 10,000 บาท	100.0	13.9	55.5	25.4	2.4	0.6	0.1	2.1	7.14
• 10,001 - 15,000 บาท	100.0	11.7	56.3	27.6	2.3	0.2	0.3	1.6	7.07
• 15,001 - 30,000 บาท	100.0	12.0	55.7	29.1	1.9	0.2	0.1	1.0	7.08
• 30,001 - 50,000 บาท	100.0	13.1	57.2	25.8	2.7	0.5	0.1	0.6	7.12
• 50,001 - 100,000 บาท	100.0	16.2	58.3	20.9	3.0	1.5	0.1	..	7.18
• มากกว่า 100,000 บาท	100.0	5.9	62.2	28.8	3.1	6.95

ตาราง 17 ร้อยละและคะแนนเฉลี่ยของประชาชน จำแนกตามความคิดเห็นเกี่ยวกับระดับความพึงพอใจต่อการบริหารงานของรัฐบาลที่ผ่านมา ในเรื่องการแก้ปัญหาจราจร (โดยการวางระบบโครงสร้างพื้นฐานด้านการคมนาคม และขยายระบบขนส่งมวลชนให้ครอบคลุมทุกพื้นที่ รวมทั้งดำเนินการกับผู้ที่ไม่ปฏิบัติตามกฎจราจร) และ ลักษณะทางประชากร/สังคม

ลักษณะทางประชากร/สังคม	รวม	ระดับความพึงพอใจต่อการบริหารงานของรัฐบาลที่ผ่านมา							คะแนนเฉลี่ย (เต็ม 10 คะแนน)
		มากที่สุด (9 - 10 คะแนน)	มาก (7 - 8 คะแนน)	ปานกลาง (5 - 6 คะแนน)	น้อย (3 - 4 คะแนน)	น้อยที่สุด (1 - 2 คะแนน)	ไม่พึงพอใจ (0 คะแนน)	ไม่แสดง ความคิดเห็น	
เพศ	100.0	9.9	51.9	32.4	4.0	0.5	0.1	1.2	6.84
• ชาย	100.0	9.4	51.9	32.5	4.5	0.5	0.2	1.0	6.80
• หญิง	100.0	10.3	51.8	32.3	3.5	0.5	0.1	1.5	6.89
อายุ	100.0	9.9	51.9	32.4	4.0	0.5	0.1	1.2	6.84
• 18 - 19 ปี	100.0	12.8	46.4	33.9	5.7	..	0.3	0.9	6.85
• 20 - 29 ปี	100.0	8.4	49.5	35.0	5.2	0.9	..	1.0	6.69
• 30 - 39 ปี	100.0	8.7	50.8	34.1	4.9	0.6	0.1	0.8	6.75
• 40 - 49 ปี	100.0	10.2	52.7	31.3	3.5	0.5	0.2	1.6	6.88
• 50 - 59 ปี	100.0	10.0	53.5	31.0	3.8	0.6	0.1	1.0	6.89
• 60 ปีขึ้นไป	100.0	10.8	51.9	32.0	2.8	0.4	0.3	1.8	6.93

ตาราง 17 ร้อยละและคะแนนเฉลี่ยของประชาชน จำแนกตามความคิดเห็นเกี่ยวกับระดับความพึงพอใจต่อการบริหารงานของรัฐบาลที่ผ่านมา ในเรื่องการแก้ปัญหาจราจร (โดยการวางระบบโครงสร้างพื้นฐานด้านการคมนาคม และขยายระบบขนส่งมวลชนให้ครอบคลุมทุกพื้นที่ รวมทั้งดำเนินการกับผู้ที่ไม่ปฏิบัติตามกฎจราจร) และ ลักษณะทางประชากร/สังคม (ต่อ)

ลักษณะทางประชากร/สังคม	รวม	ระดับความพึงพอใจต่อการบริหารงานของรัฐบาลที่ผ่านมา							คะแนนเฉลี่ย (เต็ม 10 คะแนน)
		มากที่สุด (9 – 10 คะแนน)	มาก (7 – 8 คะแนน)	ปานกลาง (5 – 6 คะแนน)	น้อย (3 – 4 คะแนน)	น้อยที่สุด (1 – 2 คะแนน)	ไม่พึงพอใจ (0 คะแนน)	ไม่แสดง ความคิดเห็น	
ระดับการศึกษาสูงสุด	100.0	9.9	51.9	32.4	4.0	0.5	0.1	1.2	6.84
● ไม่เคยเรียน	100.0	9.5	48.9	39.7	0.8	..	0.1	1.0	6.91
● ประถมศึกษาและต่ำกว่า	100.0	11.9	52.6	30.6	3.0	0.4	0.1	1.4	6.98
● มัธยมศึกษา	100.0	8.8	52.5	32.6	4.0	0.6	0.1	1.4	6.81
● ปวช./ปวส./ปวท./อนุปริญญา	100.0	7.6	48.5	37.2	5.6	0.5	0.1	0.5	6.62
● ปริญญาตรีและสูงกว่า	100.0	8.1	50.4	32.9	6.5	1.0	0.2	0.9	6.65
สถานภาพการทำงาน	100.0	9.9	51.9	32.4	4.0	0.5	0.1	1.2	6.84
● ข้าราชการ พนักงาน ลูกจ้างของรัฐ/ พนักงานรัฐวิสาหกิจ	100.0	9.4	56.4	28.8	3.6	0.2	0.2	1.4	6.93
● พนักงาน/ลูกจ้างเอกชน	100.0	7.0	47.5	36.1	7.3	1.2	0.4	0.5	6.49
● ค้าขาย/ประกอบธุรกิจส่วนตัว	100.0	9.0	49.8	34.7	4.5	0.7	0.1	1.2	6.76
● เกษตรกร	100.0	10.8	56.0	29.1	1.9	0.2	0.1	1.9	7.07
● รับจ้างทั่วไป/ขับรถรับจ้าง/กรรมกร	100.0	12.9	53.1	30.4	2.9	0.2	0.2	0.3	7.00
● นักเรียน/นักศึกษา	100.0	14.4	45.2	36.2	3.6	..	0.3	0.3	6.87
● ว่างาน/ไม่มีงานทำ	100.0	8.3	46.2	31.2	5.5	0.6	..	8.2	6.71
● พ่อบ้าน แม่บ้าน (อยู่บ้านเฉยๆ) ชรก.บ้านญาติ/เกษียณ	100.0	10.8	52.8	31.5	3.4	0.7	..	0.8	6.92

ตาราง 17 ร้อยละและคะแนนเฉลี่ยของประชาชน จำแนกตามความคิดเห็นเกี่ยวกับระดับความพึงพอใจต่อการบริหารงานของรัฐบาลที่ผ่านมา ในเรื่องการแก้ปัญหาจราจร (โดยการวางระบบโครงสร้างพื้นฐานด้านการคมนาคม และขยายระบบขนส่งมวลชนให้ครอบคลุมทุกพื้นที่ รวมทั้งดำเนินการกับผู้ที่ไม่ปฏิบัติตามกฎจราจร) และ ลักษณะทางประชากร/สังคม (ต่อ)

ลักษณะทางประชากร/สังคม	รวม	ระดับความพึงพอใจต่อการบริหารงานของรัฐบาลที่ผ่านมา							คะแนนเฉลี่ย (เต็ม 10 คะแนน)
		มากที่สุด (9 - 10 คะแนน)	มาก (7 - 8 คะแนน)	ปานกลาง (5 - 6 คะแนน)	น้อย (3 - 4 คะแนน)	น้อยที่สุด (1 - 2 คะแนน)	ไม่พึงพอใจ (0 คะแนน)	ไม่แสดง ความคิดเห็น	
รายได้ของครัวเรือนเฉลี่ยต่อเดือน	100.0	9.9	51.9	32.4	4.0	0.5	0.1	1.2	6.84
• ต่ำกว่า 3,501 บาท	100.0	12.6	47.9	30.4	4.5	1.4	0.4	2.8	6.89
• 3,501 - 10,000 บาท	100.0	11.7	53.5	31.2	1.7	0.3	0.1	1.5	7.02
• 10,001 - 15,000 บาท	100.0	10.1	52.9	31.6	3.6	0.2	..	1.6	6.91
• 15,001 - 30,000 บาท	100.0	8.6	50.8	34.2	4.6	0.9	0.2	0.7	6.72
• 30,001 - 50,000 บาท	100.0	7.1	50.7	34.0	6.6	0.6	0.4	0.6	6.63
• 50,001 - 100,000 บาท	100.0	8.9	44.0	34.0	11.9	1.2	6.47
• มากกว่า 100,000 บาท	100.0	9.0	49.9	15.8	19.1	3.1	..	3.1	6.37

ตาราง 18 ร้อยละและคะแนนเฉลี่ยของประชาชน จำแนกตามความคิดเห็นเกี่ยวกับระดับความพึงพอใจต่อการบริหารงานของรัฐบาลที่ผ่านมา ในเรื่องการช่วยเหลือและเพิ่มรายได้ให้เกษตรกรและผู้ประกอบการรายย่อยให้มีพื้นที่จำหน่ายสินค้า (โดยเกษตรกรและผู้ประกอบการรายย่อย จะได้มีโอกาสจำหน่ายผลผลิตของตนสู่ตลาดได้โดยตรงถึงผู้บริโภคที่ไม่ผ่านพ่อค้าคนกลาง เป็นแบบอย่างของตลาดนัดสินค้าชุมชน เช่น ตลาดริมคลองผดุงกรุงเกษม ช้างทำเนียบรัฐบาลที่จำหน่ายสินค้าทางการเกษตร สินค้า Otop ฯลฯ) และลักษณะทางประชากร/สังคม

ลักษณะทางประชากร/สังคม	รวม	ระดับความพึงพอใจต่อการบริหารงานของรัฐบาลที่ผ่านมา							คะแนนเฉลี่ย (เต็ม 10 คะแนน)
		มากที่สุด (9 - 10 คะแนน)	มาก (7 - 8 คะแนน)	ปานกลาง (5 - 6 คะแนน)	น้อย (3 - 4 คะแนน)	น้อยที่สุด (1 - 2 คะแนน)	ไม่พึงพอใจ (0 คะแนน)	ไม่แสดง ความคิดเห็น	
เพศ	100.0	12.5	48.9	31.2	5.3	1.4	0.4	0.3	6.82
• ชาย	100.0	11.8	49.2	31.8	5.2	1.4	0.4	0.2	6.78
• หญิง	100.0	13.3	48.8	30.7	5.3	1.3	0.3	0.3	6.87
อายุ	100.0	12.5	48.9	31.2	5.3	1.4	0.4	0.3	6.82
• 18 - 19 ปี	100.0	15.8	46.6	30.4	4.6	1.6	0.7	0.3	6.88
• 20 - 29 ปี	100.0	10.7	51.4	29.0	6.3	1.8	0.5	0.3	6.75
• 30 - 39 ปี	100.0	11.6	46.8	33.2	4.9	2.8	0.4	0.3	6.72
• 40 - 49 ปี	100.0	12.6	47.8	31.7	6.1	1.0	0.5	0.3	6.81
• 50 - 59 ปี	100.0	11.8	50.4	31.6	4.7	1.1	0.2	0.2	6.85
• 60 ปีขึ้นไป	100.0	14.8	49.7	29.4	4.8	0.5	0.3	0.5	6.96

ตาราง 18 ร้อยละและคะแนนเฉลี่ยของประชาชน จำแนกตามความคิดเห็นเกี่ยวกับระดับความพึงพอใจต่อการบริหารงานของรัฐบาลที่ผ่านมา ในเรื่องการช่วยเหลือและเพิ่มรายได้ให้เกษตรกรและผู้ประกอบการรายย่อยให้มีพื้นที่จำหน่ายสินค้า (โดยเกษตรกรและผู้ประกอบการรายย่อย จะได้มีโอกาสจำหน่ายผลผลิตของตนสู่ตลาดได้โดยตรงถึงผู้บริโภคที่ไม่ผ่านพ่อค้าคนกลาง เป็นแบบอย่างของตลาดนัดสินค้าชุมชน เช่น ตลาดริมคลองผดุงกรุงเกษม ช้างทำเนียบรัฐบาลที่จำหน่ายสินค้าทางการเกษตร สินค้า Otop ฯลฯ) และลักษณะทางประชากร/สังคม (ต่อ)

ลักษณะทางประชากร/สังคม	รวม	ระดับความพึงพอใจต่อการบริหารงานของรัฐบาลที่ผ่านมา							คะแนนเฉลี่ย (เต็ม 10 คะแนน)
		มากที่สุด (9 - 10 คะแนน)	มาก (7 - 8 คะแนน)	ปานกลาง (5 - 6 คะแนน)	น้อย (3 - 4 คะแนน)	น้อยที่สุด (1 - 2 คะแนน)	ไม่พึงพอใจ (0 คะแนน)	ไม่แสดง ความคิดเห็น	
ระดับการศึกษาสูงสุด	100.0	12.5	48.9	31.2	5.3	1.4	0.4	0.3	6.82
● ไม่เคยเรียน	100.0	11.7	44.7	35.9	6.6	1.0	0.1	..	6.80
● ประถมศึกษาและต่ำกว่า	100.0	14.6	47.4	31.1	5.4	0.8	0.3	0.4	6.90
● มัธยมศึกษา	100.0	10.5	51.2	30.8	5.0	1.8	0.5	0.2	6.77
● ปวช./ปวส./ปวท./อนุปริญญา	100.0	12.5	47.3	33.0	4.2	2.7	0.3	..	6.75
● ปริญญาตรีและสูงกว่า	100.0	10.9	49.9	30.6	6.5	1.0	0.5	0.6	6.77
สถานภาพการทำงาน	100.0	12.5	48.9	31.2	5.3	1.4	0.4	0.3	6.82
● ข้าราชการ พนักงาน ลูกจ้างของรัฐ/ พนักงานรัฐวิสาหกิจ	100.0	10.3	52.4	31.5	4.1	1.0	0.4	0.3	6.86
● พนักงาน/ลูกจ้างเอกชน	100.0	11.5	49.1	30.9	6.5	1.2	0.5	0.3	6.79
● ค้าขาย/ประกอบธุรกิจส่วนตัว	100.0	12.8	47.5	31.9	5.7	1.6	0.3	0.2	6.78
● เกษตรกร	100.0	12.7	47.0	32.2	6.0	1.2	0.6	0.3	6.74
● รับจ้างทั่วไป/ขับรถรับจ้าง/กรรมกร	100.0	11.6	49.1	33.5	4.1	1.3	0.1	0.3	6.92
● นักเรียน/นักศึกษา	100.0	15.7	48.0	28.2	3.5	2.2	1.4	1.0	6.83
● ว่างาน/ไม่มีงานทำ	100.0	14.5	44.2	31.8	4.1	5.4	6.66
● พ่อบ้าน แม่บ้าน (อยู่บ้านเฉยๆ) ชรก.บ้านอายุ/เกษียณ	100.0	13.6	53.5	27.9	3.9	0.9	..	0.2	7.02

ตาราง 18 ร้อยละและคะแนนเฉลี่ยของประชาชน จำแนกตามความคิดเห็นเกี่ยวกับระดับความพึงพอใจต่อการบริหารงานของรัฐบาลที่ผ่านมา ในเรื่องการช่วยเหลือและเพิ่มรายได้ให้เกษตรกรและผู้ประกอบการรายย่อยให้มีพื้นที่จำหน่ายสินค้า (โดยเกษตรกรและผู้ประกอบการรายย่อย จะได้มีโอกาสจำหน่ายผลผลิตของตนสู่ตลาดได้โดยตรงถึงผู้บริโภคที่ไม่ผ่านพ่อค้าคนกลาง เป็นแบบอย่างของตลาดนัดสินค้าชุมชน เช่น ตลาดริมคลองผดุงกรุงเกษม ช้างทำเนียบรัฐบาลที่จำหน่ายสินค้าทางการเกษตร สินค้า Otop ฯลฯ) และลักษณะทางประชากร/สังคม (ต่อ)

ลักษณะทางประชากร/สังคม	รวม	ระดับความพึงพอใจต่อการบริหารงานของรัฐบาลที่ผ่านมา							คะแนนเฉลี่ย (เต็ม 10 คะแนน)
		มากที่สุด (9 - 10 คะแนน)	มาก (7 - 8 คะแนน)	ปานกลาง (5 - 6 คะแนน)	น้อย (3 - 4 คะแนน)	น้อยที่สุด (1 - 2 คะแนน)	ไม่พึงพอใจ (0 คะแนน)	ไม่แสดง ความคิดเห็น	
รายได้ของครัวเรือนเฉลี่ยต่อเดือน	100.0	12.5	48.9	31.2	5.3	1.4	0.4	0.3	6.82
• ต่ำกว่า 3,501 บาท	100.0	20.7	47.6	24.6	4.0	2.3	..	0.8	7.13
• 3,501 - 10,000 บาท	100.0	13.4	48.5	31.2	5.1	1.2	0.3	0.3	6.87
• 10,001 - 15,000 บาท	100.0	12.6	46.7	32.8	5.6	1.5	0.3	0.5	6.79
• 15,001 - 30,000 บาท	100.0	11.4	50.7	31.2	5.3	1.0	0.3	0.1	6.82
• 30,001 - 50,000 บาท	100.0	11.0	50.4	30.9	5.0	1.8	0.6	0.3	6.75
• 50,001 - 100,000 บาท	100.0	10.1	53.6	24.9	7.4	3.1	0.9	..	6.65
• มากกว่า 100,000 บาท	100.0	12.1	33.6	47.5	6.8	6.53

ตาราง 19 ร้อยละและคะแนนเฉลี่ยของประชาชน จำแนกตามความคิดเห็นเกี่ยวกับระดับความพึงพอใจต่อการบริหารงานของรัฐบาลที่ผ่านมา ในเรื่องการแก้ไขปัญหาจังหวัดชายแดนภาคใต้ (โดยให้ทุกฝ่ายทั้งข้าราชการ ตำรวจ ทหาร และประชาชน ได้เข้ามามีส่วนร่วมคิด ร่วมทำ เพื่อลดการก่อเหตุและการสูญเสียที่จะเกิดขึ้น) และลักษณะทางประชากร/สังคม

ลักษณะทางประชากร/สังคม	รวม	ระดับความพึงพอใจต่อการบริหารงานของรัฐบาลที่ผ่านมา							คะแนนเฉลี่ย (เต็ม 10 คะแนน)
		มากที่สุด (9 - 10 คะแนน)	มาก (7 - 8 คะแนน)	ปานกลาง (5 - 6 คะแนน)	น้อย (3 - 4 คะแนน)	น้อยที่สุด (1 - 2 คะแนน)	ไม่พึงพอใจ (0 คะแนน)	ไม่แสดง ความคิดเห็น	
เพศ	100.0	8.6	49.0	35.3	4.8	0.7	0.4	1.2	6.69
• ชาย	100.0	8.4	48.5	36.5	4.7	0.8	0.4	0.7	6.66
• หญิง	100.0	8.9	49.4	34.1	4.9	0.6	0.3	1.8	6.72
อายุ	100.0	8.6	49.0	35.3	4.8	0.7	0.4	1.2	6.69
• 18 - 19 ปี	100.0	10.8	44.5	36.1	5.7	0.3	0.3	2.3	6.73
• 20 - 29 ปี	100.0	8.6	48.0	35.4	5.4	1.0	0.4	1.2	6.64
• 30 - 39 ปี	100.0	6.9	48.7	37.1	5.2	0.7	0.4	1.0	6.61
• 40 - 49 ปี	100.0	7.8	49.8	34.8	5.3	0.7	0.5	1.1	6.66
• 50 - 59 ปี	100.0	9.1	49.0	36.3	3.7	0.6	0.2	1.1	6.74
• 60 ปีขึ้นไป	100.0	10.4	49.9	32.3	4.6	0.6	0.5	1.7	6.80

ตาราง 19 ร้อยละและคะแนนเฉลี่ยของประชาชน จำแนกตามความคิดเห็นเกี่ยวกับระดับความพึงพอใจต่อการบริหารงานของรัฐบาลที่ผ่านมา ในเรื่องการแก้ไขปัญหาจังหวัดชายแดนภาคใต้ (โดยให้ทุกฝ่ายทั้งข้าราชการ ตำรวจ ทหาร และประชาชน ได้เข้ามามีส่วนร่วมคิด ร่วมทำ เพื่อลดการก่อเหตุและการสูญเสียที่จะเกิดขึ้น) และลักษณะทางประชากร/สังคม (ต่อ)

ลักษณะทางประชากร/สังคม	รวม	ระดับความพึงพอใจต่อการบริหารงานของรัฐบาลที่ผ่านมา							คะแนนเฉลี่ย (เต็ม 10 คะแนน)
		มากที่สุด (9 – 10 คะแนน)	มาก (7 – 8 คะแนน)	ปานกลาง (5 – 6 คะแนน)	น้อย (3 – 4 คะแนน)	น้อยที่สุด (1 – 2 คะแนน)	ไม่พึงพอใจ (0 คะแนน)	ไม่แสดง ความคิดเห็น	
ระดับการศึกษาสูงสุด	100.0	8.6	49.0	35.3	4.8	0.7	0.4	1.2	6.69
● ไม่เคยเรียน	100.0	6.3	57.7	30.5	4.4	0.1	1.0	..	6.79
● ประถมศึกษาและต่ำกว่า	100.0	9.8	49.5	34.2	4.3	0.3	0.3	1.6	6.78
● มัธยมศึกษา	100.0	8.0	48.6	36.2	5.0	0.7	0.5	1.0	6.66
● ปวช./ปวส./ปวท./อนุปริญญา	100.0	6.9	45.6	38.1	6.4	1.5	0.3	1.2	6.49
● ปริญญาตรีและสูงกว่า	100.0	8.2	50.0	34.6	4.7	1.2	0.4	0.9	6.65
สถานภาพการทำงาน	100.0	8.6	49.0	35.3	4.8	0.7	0.4	1.2	6.69
● ข้าราชการ พนักงาน ลูกจ้างของรัฐ/ พนักงานรัฐวิสาหกิจ	100.0	7.8	51.8	33.2	4.9	1.4	0.2	0.7	6.69
● พนักงาน/ลูกจ้างเอกชน	100.0	7.7	46.0	38.1	6.5	0.6	0.6	0.5	6.57
● ค้าขาย/ประกอบธุรกิจส่วนตัว	100.0	8.6	48.0	35.4	5.2	1.0	0.3	1.5	6.64
● เกษตรกร	100.0	7.6	52.2	34.7	3.1	0.2	0.5	1.7	6.76
● รับจ้างทั่วไป/ขับรถรับจ้าง/กรรมกร	100.0	11.8	47.6	33.7	5.0	0.7	0.2	1.0	6.79
● นักเรียน/นักศึกษา	100.0	9.6	45.7	36.5	4.9	0.6	0.3	2.4	6.71
● ว่างงาน/ไม่มีงานทำ	100.0	8.3	43.8	35.9	7.2	..	0.8	4.0	6.49
● พ่อบ้าน แม่บ้าน (อยู่บ้านเฉยๆ) ชรก.บ้านอายุ/เกษียณ	100.0	9.7	50.3	34.5	4.1	0.7	0.1	0.6	6.80

ตาราง 19 ร้อยละและคะแนนเฉลี่ยของประชาชน จำแนกตามความคิดเห็นเกี่ยวกับระดับความพึงพอใจต่อการบริหารงานของรัฐบาลที่ผ่านมา ในเรื่องการแก้ไขปัญหาจังหวัดชายแดนภาคใต้ (โดยให้ทุกฝ่ายทั้งข้าราชการ ตำรวจ ทหาร และประชาชน ได้เข้ามามีส่วนร่วมคิด ร่วมทำ เพื่อลดการก่อเหตุและการสูญเสียที่จะเกิดขึ้น) และลักษณะทางประชากร/สังคม (ต่อ)

ลักษณะทางประชากร/สังคม	รวม	ระดับความพึงพอใจต่อการบริหารงานของรัฐบาลที่ผ่านมา							คะแนนเฉลี่ย (เต็ม 10 คะแนน)
		มากที่สุด (9 - 10 คะแนน)	มาก (7 - 8 คะแนน)	ปานกลาง (5 - 6 คะแนน)	น้อย (3 - 4 คะแนน)	น้อยที่สุด (1 - 2 คะแนน)	ไม่พึงพอใจ (0 คะแนน)	ไม่แสดง ความคิดเห็น	
รายได้ของครัวเรือนเฉลี่ยต่อเดือน	100.0	8.6	49.0	35.3	4.8	0.7	0.4	1.2	6.69
• ต่ำกว่า 3,501 บาท	100.0	12.8	49.2	28.2	6.2	0.5	0.5	2.6	6.86
• 3,501 - 10,000 บาท	100.0	9.5	51.2	33.0	4.2	0.3	0.5	1.3	6.77
• 10,001 - 15,000 บาท	100.0	8.6	48.8	36.4	3.6	0.8	0.3	1.5	6.72
• 15,001 - 30,000 บาท	100.0	8.0	46.8	36.9	6.1	0.8	0.4	1.0	6.59
• 30,001 - 50,000 บาท	100.0	7.2	50.3	34.4	5.8	1.1	0.3	0.9	6.64
• 50,001 - 100,000 บาท	100.0	7.6	44.7	43.1	3.0	0.8	0.4	0.4	6.57
• มากกว่า 100,000 บาท	100.0	2.9	33.7	54.1	3.1	3.1	..	3.1	6.30

ตาราง 20 ร้อยละและคะแนนเฉลี่ยของประชาชน จำแนกตามความคิดเห็นเกี่ยวกับระดับความพึงพอใจต่อการบริหารงานของรัฐบาลที่ผ่านมา ในเรื่องการแก้ไขปัญหาปากท้องของประชาชน (โดยการควบคุมดูแลราคาสินค้าอุปโภค/บริโภคอย่างใกล้ชิดและต่อเนื่อง จำหน่ายสินค้าราคาประหยัด “งานธงฟ้า” การแก้ไขปัญหาหนี้สินและการพักชำระหนี้ของเกษตรกร) และลักษณะทางประชากร/สังคม

ลักษณะทางประชากร/สังคม	รวม	ระดับความพึงพอใจต่อการบริหารงานของรัฐบาลที่ผ่านมา							คะแนนเฉลี่ย (เต็ม 10 คะแนน)
		มากที่สุด (9 – 10 คะแนน)	มาก (7 – 8 คะแนน)	ปานกลาง (5 – 6 คะแนน)	น้อย (3 – 4 คะแนน)	น้อยที่สุด (1 – 2 คะแนน)	ไม่พึงพอใจ (0 คะแนน)	ไม่แสดง ความคิดเห็น	
เพศ	100.0	8.8	49.3	34.2	6.3	0.9	0.4	0.1	6.65
• ชาย	100.0	8.5	49.7	33.8	6.4	1.0	0.5	0.1	6.64
• หญิง	100.0	9.0	48.8	34.6	6.2	0.9	0.4	0.1	6.66
อายุ	100.0	8.8	49.3	34.2	6.3	0.9	0.4	0.1	6.65
• 18 – 19 ปี	100.0	11.0	44.8	36.9	6.2	1.0	0.1	..	6.71
• 20 – 29 ปี	100.0	8.3	50.5	34.3	5.9	0.7	0.3	..	6.67
• 30 – 39 ปี	100.0	7.1	49.9	33.5	7.3	1.7	0.5	..	6.54
• 40 – 49 ปี	100.0	7.9	50.2	34.0	6.6	0.7	0.4	0.2	6.63
• 50 – 59 ปี	100.0	8.6	49.9	34.0	5.9	0.8	0.7	0.1	6.68
• 60 ปีขึ้นไป	100.0	11.8	46.7	34.7	5.5	0.8	0.5	..	6.73

ตาราง 20 ร้อยละและคะแนนเฉลี่ยของประชาชน จำแนกตามความคิดเห็นเกี่ยวกับระดับความพึงพอใจต่อการบริหารงานของรัฐบาลที่ผ่านมา ในเรื่องการแก้ไขปัญหาปากท้องของประชาชน (โดยการควบคุมดูแลราคาสินค้าอุปโภค/บริโภคอย่างใกล้ชิดและต่อเนื่อง จำหน่ายสินค้าราคาประหยัด “งานธงฟ้า” การแก้ไขปัญหาหนี้สินและการพักชำระหนี้ของเกษตรกร) และลักษณะทางประชากร/สังคม (ต่อ)

ลักษณะทางประชากร/สังคม	รวม	ระดับความพึงพอใจต่อการบริหารงานของรัฐบาลที่ผ่านมา							คะแนนเฉลี่ย (เต็ม 10 คะแนน)
		มากที่สุด (9 – 10 คะแนน)	มาก (7 – 8 คะแนน)	ปานกลาง (5 – 6 คะแนน)	น้อย (3 – 4 คะแนน)	น้อยที่สุด (1 – 2 คะแนน)	ไม่พึงพอใจ (0 คะแนน)	ไม่แสดง ความคิดเห็น	
ระดับการศึกษาสูงสุด	100.0	8.8	49.3	34.2	6.3	0.9	0.4	0.1	6.65
● ไม่เคยเรียน	100.0	13.5	36.9	43.3	6.3	6.67
● ประถมศึกษาและต่ำกว่า	100.0	10.0	48.5	34.1	6.0	0.8	0.4	0.2	6.70
● มัธยมศึกษา	100.0	7.8	49.3	34.7	6.4	1.2	0.5	0.1	6.61
● ปวช./ปวส./ปวท./อนุปริญญา	100.0	6.7	50.8	34.1	6.7	1.1	0.6	..	6.55
● ปริญญาตรีและสูงกว่า	100.0	8.2	51.9	32.1	6.4	1.0	0.4	..	6.67
สถานภาพการทำงาน	100.0	8.8	49.3	34.2	6.3	0.9	0.4	0.1	6.65
● ข้าราชการ พนักงาน ลูกจ้างของรัฐ/ พนักงานรัฐวิสาหกิจ	100.0	6.3	52.7	35.0	4.7	0.3	1.0	..	6.67
● พนักงาน/ลูกจ้างเอกชน	100.0	7.9	51.7	31.8	7.0	1.2	0.4	..	6.63
● ค้าขาย/ประกอบธุรกิจส่วนตัว	100.0	7.4	48.9	35.0	6.9	1.2	0.5	0.1	6.55
● เกษตรกร	100.0	8.9	49.7	33.6	6.3	1.0	0.4	0.1	6.65
● รับจ้างทั่วไป/ขับรถรับจ้าง/กรรมกร	100.0	11.1	47.9	34.0	5.7	0.4	0.7	0.2	6.74
● นักเรียน/นักศึกษา	100.0	9.9	44.9	38.9	5.6	0.6	0.1	..	6.68
● ว่างาน/ไม่มีงานทำ	100.0	9.3	40.9	37.1	8.8	3.9	6.38
● พ่อบ้าน แม่บ้าน (อยู่บ้านเฉยๆ) ชรก.บ้านอายุ/เกษียณ	100.0	11.8	47.8	34.3	5.2	0.4	0.3	0.2	6.81

ตาราง 20 ร้อยละและคะแนนเฉลี่ยของประชาชน จำแนกตามความคิดเห็นเกี่ยวกับระดับความพึงพอใจต่อการบริหารงานของรัฐบาลที่ผ่านมา ในเรื่องการแก้ไขปัญหาปากท้องของประชาชน (โดยการควบคุมดูแลราคาสินค้าอุปโภค/บริโภคอย่างใกล้ชิดและต่อเนื่อง จำหน่ายสินค้าราคาประหยัด “งานธงฟ้า” การแก้ไขปัญหาหนี้สินและการพักชำระหนี้ของเกษตรกร) และลักษณะทางประชากร/สังคม (ต่อ)

ลักษณะทางประชากร/สังคม	รวม	ระดับความพึงพอใจต่อการบริหารงานของรัฐบาลที่ผ่านมา							คะแนนเฉลี่ย (เต็ม 10 คะแนน)
		มากที่สุด (9 - 10 คะแนน)	มาก (7 - 8 คะแนน)	ปานกลาง (5 - 6 คะแนน)	น้อย (3 - 4 คะแนน)	น้อยที่สุด (1 - 2 คะแนน)	ไม่พึงพอใจ (0 คะแนน)	ไม่แสดง ความคิดเห็น	
รายได้ของครัวเรือนเฉลี่ยต่อเดือน	100.0	8.8	49.3	34.2	6.3	0.9	0.4	0.1	6.65
• ต่ำกว่า 3,501 บาท	100.0	13.2	41.9	36.0	7.4	1.4	0.1	..	6.67
• 3,501 - 10,000 บาท	100.0	9.7	47.5	36.2	5.6	0.7	0.2	0.1	6.71
• 10,001 - 15,000 บาท	100.0	9.0	49.7	32.5	6.7	1.5	0.5	0.1	6.64
• 15,001 - 30,000 บาท	100.0	7.3	51.9	33.2	6.1	0.7	0.7	0.1	6.63
• 30,001 - 50,000 บาท	100.0	7.8	50.5	34.4	5.7	0.9	0.7	..	6.61
• 50,001 - 100,000 บาท	100.0	9.2	46.2	32.2	11.5	0.9	6.54
• มากกว่า 100,000 บาท	100.0	5.9	37.4	46.7	9.9	..	0.1	..	6.32

ตาราง 21 ร้อยละและคะแนนเฉลี่ยของประชาชน จำแนกตามความคิดเห็นเกี่ยวกับระดับความเชื่อมั่นต่อรัฐบาลในการแก้ไขปัญหาต่างๆ ของประเทศ และลักษณะทางประชากร/สังคม

ลักษณะทางประชากร/สังคม	รวม	ระดับความเชื่อมั่นต่อรัฐบาลในการแก้ไขปัญหาต่างๆของประเทศ							คะแนนเฉลี่ย (เต็ม 10 คะแนน)
		มากที่สุด (9 - 10 คะแนน)	มาก (7 - 8 คะแนน)	ปานกลาง (5 - 6 คะแนน)	น้อย (3 - 4 คะแนน)	น้อยที่สุด (1 - 2 คะแนน)	ไม่เชื่อมั่น (0 คะแนน)	ไม่แสดง ความคิดเห็น	
เพศ	100.0	17.9	61.9	18.2	1.6	0.1	0.2	0.1	7.44
• ชาย	100.0	16.4	62.1	19.3	1.8	0.1	0.2	0.1	7.38
• หญิง	100.0	19.4	61.5	17.2	1.5	0.1	0.2	0.1	7.50
อายุ	100.0	17.9	61.9	18.2	1.6	0.1	0.2	0.1	7.44
• 18 - 19 ปี	100.0	20.5	59.1	19.1	1.0	0.3	7.48
• 20 - 29 ปี	100.0	15.3	62.7	20.2	1.3	0.1	0.3	0.1	7.38
• 30 - 39 ปี	100.0	16.2	61.9	19.2	2.5	..	0.1	0.1	7.34
• 40 - 49 ปี	100.0	16.4	63.8	18.4	0.9	0.1	0.4	..	7.41
• 50 - 59 ปี	100.0	19.0	61.6	17.0	2.1	0.2	0.1	..	7.48
• 60 ปีขึ้นไป	100.0	21.8	59.3	17.0	1.4	0.1	0.3	0.1	7.58

ตาราง 21 ร้อยละและคะแนนเฉลี่ยของประชาชน จำแนกตามความคิดเห็นเกี่ยวกับระดับความเชื่อมั่นต่อรัฐบาลในการแก้ไขปัญหาต่างๆ ของประเทศ และลักษณะทางประชากร/สังคม (ต่อ)

ลักษณะทางประชากร/สังคม	รวม	ระดับความเชื่อมั่นต่อรัฐบาลในการแก้ไขปัญหาต่างๆ ของประเทศ							คะแนนเฉลี่ย (เต็ม 10 คะแนน)
		มากที่สุด (9 – 10 คะแนน)	มาก (7 – 8 คะแนน)	ปานกลาง (5 – 6 คะแนน)	น้อย (3 – 4 คะแนน)	น้อยที่สุด (1 – 2 คะแนน)	ไม่เชื่อมั่น (0 คะแนน)	ไม่แสดง ความคิดเห็น	
ระดับการศึกษาสูงสุด	100.0	17.9	61.9	18.2	1.6	0.1	0.2	0.1	7.44
● ไม่เคยเรียน	100.0	16.8	60.8	20.5	1.8	..	0.1	..	7.48
● ประถมศึกษาและต่ำกว่า	100.0	20.1	59.3	18.5	1.7	0.1	0.2	0.1	7.49
● มัธยมศึกษา	100.0	16.5	62.8	18.5	1.6	0.2	0.3	0.1	7.39
● ปวช./ปวส./ปวท./อนุปริญญา	100.0	14.8	65.3	18.2	1.4	..	0.3	..	7.36
● ปริญญาตรีและสูงกว่า	100.0	17.1	64.6	16.5	1.6	0.1	..	0.1	7.49
สถานภาพการทำงาน	100.0	17.9	61.9	18.2	1.6	0.1	0.2	0.1	7.44
● ข้าราชการ พนักงาน ลูกจ้างของรัฐ/ พนักงานรัฐวิสาหกิจ	100.0	16.5	67.7	14.3	1.1	..	0.4	..	7.49
● พนักงาน/ลูกจ้างเอกชน	100.0	16.4	62.5	19.7	1.3	0.1	7.39
● ค้าขาย/ประกอบธุรกิจส่วนตัว	100.0	17.8	61.3	18.9	1.5	0.1	0.2	0.2	7.43
● เกษตรกร	100.0	17.1	61.1	18.8	2.6	0.1	0.3	..	7.37
● รับจ้างทั่วไป/ขับรถรับจ้าง/กรรมกร	100.0	18.4	61.1	18.4	2.1	7.46
● นักเรียน/นักศึกษา	100.0	19.9	58.9	20.2	0.3	0.6	0.1	..	7.48
●ว่างงาน/ไม่มีงานทำ	100.0	14.7	65.6	15.6	2.7	..	1.4	..	7.28
● พ่อบ้าน แม่บ้าน (อยู่บ้านเฉยๆ) ชรก.บ้านญาติ/เกษียณ	100.0	22.1	60.0	16.5	0.9	0.2	0.3	..	7.62

ตาราง 21 ร้อยละและคะแนนเฉลี่ยของประชาชน จำแนกตามความคิดเห็นเกี่ยวกับระดับความเชื่อมั่นต่อรัฐบาลในการแก้ไขปัญหาต่างๆ ของประเทศ และลักษณะทางประชากร/สังคม (ต่อ)

ลักษณะทางประชากร/สังคม	รวม	ระดับความเชื่อมั่นต่อรัฐบาลในการแก้ไขปัญหาต่างๆ ของประเทศ							คะแนนเฉลี่ย (เต็ม 10 คะแนน)
		มากที่สุด (9 – 10 คะแนน)	มาก (7 – 8 คะแนน)	ปานกลาง (5 – 6 คะแนน)	น้อย (3 – 4 คะแนน)	น้อยที่สุด (1 – 2 คะแนน)	ไม่เชื่อมั่น (0 คะแนน)	ไม่แสดง ความคิดเห็น	
รายได้ของครัวเรือนเฉลี่ยต่อเดือน	100.0	17.9	61.9	18.2	1.6	0.1	0.2	0.1	7.44
• ต่ำกว่า 3,501 บาท	100.0	24.5	52.4	20.5	0.9	..	1.7	..	7.50
• 3,501 – 10,000 บาท	100.0	16.7	60.8	20.1	2.1	0.1	0.1	0.1	7.38
• 10,001 – 15,000 บาท	100.0	19.0	61.2	17.5	1.7	0.1	0.4	0.1	7.44
• 15,001 – 30,000 บาท	100.0	17.5	63.7	17.3	1.2	0.2	..	0.1	7.49
• 30,001 – 50,000 บาท	100.0	17.7	64.6	16.2	1.3	0.1	0.1	..	7.47
• 50,001 – 100,000 บาท	100.0	19.1	61.4	17.6	1.8	..	0.1	..	7.54
• มากกว่า 100,000 บาท	100.0	15.6	59.1	25.3	7.18

ตาราง 22 ร้อยละของประชาชน จำแนกตามความคิดเห็นเกี่ยวกับเรื่องที่ต้องการให้รัฐบาลดำเนินการเพื่อเป็นของขวัญปีใหม่ในปี พ.ศ. 2560 และลักษณะทางประชากร/สังคม

ลักษณะทางประชากร/สังคม	เรื่องที่ต้องการให้รัฐบาลดำเนินการ ^{1/}																		
	การแก้ปัญหาสินค้าอุปโภค/บริโภคไม่ให้มีราคาแพง	การแก้ปัญหาหนี้สินของประชาชน	การแก้ปัญหาผลผลิตทางการเกษตรไม่ให้มีราคาตกต่ำ/พยุลงราคา	การจัดหาแหล่งเงินทุนดอกเบี้ยต่ำ	การแก้ปัญหาว่างงาน/จัดหาอาชีพ	การแก้ปัญหาสุขภาพ	การปรับปรุงสวัสดิการรักษายาบาลฟรีให้มีประสิทธิภาพ	การปรับขึ้นเงินเดือน/ค่าจ้าง/ค่าแรงขั้นต่ำ	การจัดหาตลาดรองรับผลผลิตทางการเกษตร	การให้เงินทุนกับผู้มีรายได้น้อย	การแก้ปัญหาอาชญากรรม/สร้างความปลอดภัยในชีวิต/ทรัพย์สิน	การบังคับใช้กฎหมายอย่างจริงจัง	การแก้ปัญหาความไม่สงบใน 3 จังหวัดชายแดนภาคใต้	การแก้ปัญหาทุจริตคอร์รัปชั่นของข้าราชการและนักการเมือง	การแก้ปัญหาการจราจร	การแก้ปัญหาความขัดแย้งทางการเมือง	การปรับปรุงสาธารณูปโภค	การให้ทุนการศึกษาแก่เด็กที่เรียนดีแต่ยากจน	อื่นๆ
เพศ	60.5	35.3	34.3	20.2	15.4	9.7	9.1	9.1	8.9	8.5	5.7	5.7	4.5	4.4	4.2	3.8	3.6	3.6	27.0
• ชาย	61.6	36.9	33.8	21.0	15.7	9.8	9.2	8.4	8.2	8.9	5.5	5.3	4.3	3.6	4.1	3.6	3.3	4.0	26.5
• หญิง	59.3	33.7	34.8	19.4	15.1	9.7	9.0	9.7	9.5	8.1	6.0	6.0	4.6	5.1	4.3	3.9	3.9	3.2	27.7
อายุ	60.5	35.3	34.3	20.2	15.4	9.7	9.1	9.1	8.9	8.5	5.7	5.7	4.5	4.4	4.2	3.8	3.6	3.6	27.0
• 18 – 19 ปี	42.1	19.8	27.3	23.3	20.8	12.5	12.1	8.1	4.3	5.3	7.1	11.2	8.5	5.4	6.0	4.7	2.3	19.2	27.0
• 20 – 29 ปี	56.8	31.1	27.8	20.2	21.2	9.1	6.7	14.7	6.9	7.2	5.6	7.0	4.6	6.4	4.5	4.3	5.8	4.9	31.5
• 30 – 39 ปี	61.2	34.6	29.1	19.9	15.2	10.9	8.0	10.9	6.9	9.5	7.0	6.9	5.8	3.6	4.3	4.4	4.0	3.8	29.4
• 40 – 49 ปี	61.0	38.2	37.5	19.3	14.5	9.9	6.9	9.0	9.7	9.5	5.2	4.5	4.1	4.2	4.6	2.5	3.8	3.2	26.1
• 50 – 59 ปี	61.0	38.0	39.1	18.8	15.0	9.2	10.4	7.9	10.5	8.5	5.5	4.6	3.5	4.9	3.5	4.0	2.5	2.1	24.1
• 60 ปีขึ้นไป	65.3	34.8	34.9	23.0	12.3	8.6	12.7	5.2	10.1	7.6	5.2	5.0	3.6	3.2	3.9	3.9	3.3	1.2	26.9

หมายเหตุ : 1/ ตอบได้มากกว่า 1 คำตอบ

อื่นๆ ได้แก่ การมีมาตรการคุ้มครองผู้บริโภค การจัดสรรที่ดินทำกิน การจัดสวัสดิการแรงงาน ฯลฯ

ตาราง 22 ร้อยละของประชาชน จำแนกตามความคิดเห็นเกี่ยวกับเรื่องที่ต้องการให้รัฐบาลดำเนินการเพื่อเป็นของขวัญปีใหม่ในปี พ.ศ. 2560 และลักษณะทางประชากร/สังคม (ต่อ)

ลักษณะทางประชากร/สังคม	เรื่องที่ต้องการให้รัฐบาลดำเนินการ ^{1/}																		
	การแก้ปัญหาสินค้าอุปโภค/บริโภคไม่ให้มีราคาแพง	การแก้ปัญหาหนี้สินของประชาชน	การแก้ปัญหาผลผลิตทางการเกษตรไม่ให้มีราคาตกต่ำ/พุ่งราคา	การจัดหาแหล่งเงินทุนดอกเบี้ยต่ำ	การแก้ปัญหาว่างงาน/จัดหางานอาชีพ	การแก้ปัญหาเสภาพคดี	การปรับปรุงสวัสดิการรักษายาบาลฟรีให้มีประสิทธิภาพ	การปรับขึ้นเงินเดือน/ค่าจ้าง/ค่าแรงขั้นต่ำ	การจัดหาตลาดรองรับผลผลิตทางการเกษตร	การให้เงินทุนกับผู้มีรายได้น้อย	การแก้ปัญหาอาชญากรรม/สร้างความปลอดภัยในชีวิต/ทรัพย์สิน	การบังคับใช้กฎหมายอย่างจริงจัง	การแก้ปัญหาความไม่สงบใน 3 จังหวัดชายแดนภาคใต้	การแก้ปัญหาทุจริตคอรัปชั่นของข้าราชการและนักการเมือง	การแก้ปัญหาการจราจร	การแก้ปัญหาความขัดแย้งทางการเมือง	การปรับปรุงสาธารณูปโภค	การให้ทุนการศึกษาแก่เด็กที่เรียนดีแต่ยากจน	อื่นๆ
ระดับการศึกษาสูงสุด	60.5	35.3	34.3	20.2	15.4	9.7	9.1	9.1	8.9	8.5	5.7	5.7	4.5	4.4	4.2	3.8	3.6	3.6	27.0
• ไม่เคยเรียน	64.4	36.6	28.9	23.2	16.9	9.3	12.8	5.5	6.5	6.5	6.8	..	9.1	2.6	5.3	1.9	1.7	1.0	29.0
• ประถมศึกษาและต่ำกว่า	63.7	39.4	43.0	21.7	13.1	8.3	10.1	6.7	11.3	8.7	4.5	3.5	2.6	3.0	3.1	2.6	2.8	2.0	22.4
• มัธยมศึกษา	57.1	36.1	34.0	22.3	14.9	11.5	8.0	8.9	7.7	8.6	5.8	5.8	4.5	3.9	3.9	3.9	3.8	5.4	26.7
• ปวช./ปวส./ปวท./อนุปริญญา	62.3	28.4	19.4	16.8	20.4	8.7	8.1	13.6	6.0	9.2	6.4	8.3	8.9	7.3	5.3	4.6	4.3	5.2	33.7
• ปริญญาตรีและสูงกว่า	56.7	25.5	19.2	12.4	19.9	10.8	8.9	14.0	6.6	7.4	9.0	11.0	5.9	8.1	7.7	6.8	5.6	3.3	37.5
สถานภาพการทำงาน	60.5	35.3	34.3	20.2	15.4	9.7	9.1	9.1	8.9	8.5	5.7	5.7	4.5	4.4	4.2	3.8	3.6	3.6	27.0
• ข้าราชการ พนักงาน ลูกจ้างของรัฐ/พนักงานรัฐวิสาหกิจ	54.0	34.6	37.8	14.5	17.5	11.0	5.8	14.1	9.6	8.5	6.7	5.5	3.3	5.8	4.4	5.1	5.9	2.6	25.5
• พนักงาน/ลูกจ้างเอกชน	60.3	28.2	15.3	17.9	17.2	9.9	10.5	18.6	5.6	7.0	6.8	8.5	5.6	6.2	7.9	5.4	4.0	3.4	36.6
• ค้าขาย/ประกอบธุรกิจส่วนตัว	65.5	34.7	27.6	23.5	15.9	10.8	10.0	5.8	5.5	11.8	6.5	6.1	4.4	4.9	4.0	4.6	3.1	2.4	27.5
• เกษตรกร	58.6	43.2	65.6	16.1	9.9	8.5	6.7	3.1	19.4	8.9	2.4	2.5	3.3	2.0	1.8	0.8	3.2	2.2	16.5
• รับจ้างทั่วไป/ขับรถรับจ้าง/กรรมกร	58.4	40.9	29.6	28.6	17.3	8.4	6.2	14.1	3.8	7.1	6.4	5.3	4.2	4.4	4.1	1.7	3.7	2.9	26.7
• นักเรียน/นักศึกษา	47.1	22.6	22.0	18.6	18.0	11.7	9.9	5.4	4.7	4.2	7.8	10.4	8.3	5.0	7.1	6.7	2.7	24.3	31.5
• ว่างงาน/ไม่มีงานทำ	55.1	24.9	23.0	27.9	28.1	8.0	12.7	9.2	7.3	13.5	3.5	4.8	2.5	2.1	4.0	0.7	4.8	2.9	32.2
• พ่อบ้าน แม่บ้าน (อยู่บ้านเฉยๆ) ชรก.บ้านญาติ/เกษียณ	65.1	34.7	24.3	21.3	16.0	9.1	13.0	7.9	5.9	5.0	7.2	5.4	4.9	4.3	3.1	5.0	3.4	3.0	31.1

หมายเหตุ : 1/ ตอบได้มากกว่า 1 คำตอบ

อื่นๆ ได้แก่ การมีมาตรการคุ้มครองผู้บริโภค การจัดสรรที่ดินทำกิน การจัดสวัสดิการแรงงาน ฯลฯ

ตาราง 22 ร้อยละของประชาชน จำแนกตามความคิดเห็นเกี่ยวกับเรื่องที่ต้องการให้รัฐบาลดำเนินการเพื่อเป็นของขวัญปีใหม่ในปี พ.ศ. 2560 และลักษณะทางประชากร/สังคม (ต่อ)

ลักษณะทางประชากร/สังคม	เรื่องที่ต้องการให้รัฐบาลดำเนินการ ^{1/}																		
	การแก้ปัญหาสินค้าอุปโภค/บริโภคไม่ให้มีราคาแพง	การแก้ปัญหาหนี้สินของประชาชน	การแก้ปัญหาผลผลิตทางการเกษตรไม่ให้มีราคาตกต่ำ/พยุ่งราคา	การจัดหาแหล่งเงินทุนดอกเบี้ยต่ำ	การแก้ปัญหาว่างงาน/จัดหาอาชีพ	การแก้ปัญหาพยาบาลขาด	การปรับปรุงสวัสดิการรักษายาเสพติด	การปรับปรุงค่าจ้าง/ค่าแรงขั้นต่ำ	การจัดหาตลาดรองรับผลผลิตทางการเกษตร	การให้เงินทุนกับผู้รายได้น้อย	การแก้ปัญหาอาชญากรรม/สร้างความปลอดภัยในชีวิต/ทรัพย์สิน	การบังคับใช้กฎหมายอย่างจริงจัง	การแก้ปัญหาความไม่สงบใน 3 จังหวัดชายแดนภาคใต้	การแก้ปัญหาทุจริตคอรัปชั่นของข้าราชการและนักการเมือง	การแก้ปัญหาการจราจร	การแก้ปัญหาความขัดแย้งทางการเมือง	การปรับปรุงสาธารณูปโภค	การให้ทุนการศึกษาแก่เด็กที่เรียนดีแต่ยากจน	อื่นๆ
รายได้ของครัวเรือนเฉลี่ยต่อเดือน	60.5	35.3	34.3	20.2	15.4	9.7	9.1	9.1	8.9	8.5	5.7	5.7	4.5	4.4	4.2	3.8	3.6	3.6	27.0
● ต่ำกว่า 3,501 บาท	64.5	37.3	28.7	30.2	14.4	7.4	10.0	3.8	4.0	10.4	5.0	3.8	2.6	3.9	1.8	2.7	3.1	3.4	21.4
● 3,501 – 10,000 บาท	61.1	39.7	48.2	22.8	14.3	8.8	7.7	7.2	12.7	9.3	3.5	3.2	2.7	2.5	2.0	1.5	3.3	2.6	21.1
● 10,001 – 15,000 บาท	58.0	40.5	37.2	20.3	14.8	9.2	8.4	9.9	8.5	8.9	5.9	6.0	4.0	3.8	3.1	4.2	3.0	4.0	26.6
● 15,001 – 30,000 บาท	62.6	30.7	26.4	18.9	15.6	9.7	10.5	10.2	6.6	7.6	6.3	6.1	6.1	4.9	6.4	4.3	3.9	3.8	31.4
● 30,001 – 50,000 บาท	60.5	27.9	18.7	14.9	18.4	13.3	10.5	10.1	6.6	7.3	9.2	8.2	5.7	8.0	6.6	6.9	4.7	5.0	30.0
● 50,001 – 100,000 บาท	54.9	19.3	11.8	17.0	17.4	12.4	11.1	12.9	7.8	9.1	9.5	13.2	7.2	6.0	7.0	6.3	6.0	3.8	44.5
● มากกว่า 100,000 บาท	49.9	21.3	5.9	12.3	19.6	2.9	6.1	3.1	6.1	15.1	15.9	28.6	21.5	9.7	..	3.1	34.0

หมายเหตุ : 1/ ตอบได้มากกว่า 1 คำตอบ

อื่นๆ ได้แก่ การมีมาตรการคุ้มครองผู้บริโภค การจัดสรรที่ดินทำกิน การจัดสวัสดิการแรงงาน ฯลฯ

ตาราง 23 ร้อยละของประชาชน จำแนกตามความคิดเห็นเกี่ยวกับข้อเสนอแนะต่อการบริหารงานของรัฐบาล และลักษณะทางประชากร/สังคม

ลักษณะทางประชากร/สังคม	รวม	แสดงความคิดเห็น	ข้อเสนอแนะต่อการบริหารงานของรัฐบาล ^{1/}														ไม่แสดงความคิดเห็น
			การควบคุมสินค้าอุปโภค/บริโภคไม่ให้มีราคาแพง	การแก้ปัญหาผลผลิตทางการเกษตรไม่ให้มีราคาตกต่ำ/พยุจราคา	การแก้ปัญหาหนี้สินของประชาชน	การแก้ปัญหา ยาเสพติด	การแก้ปัญหาทุจริตคอร์รัปชันของข้าราชการและนักการเมือง	การจัดสรรที่ดินทำกิน/ที่อยู่อาศัยให้กับผู้มีรายได้น้อย	ความต้องการให้รัฐบาลอยู่บริหารประเทศต่อไป	การปรับขึ้นเงินเดือน/ค่าจ้าง/ค่าแรงขั้นต่ำ	การปราบปรามผู้มีอิทธิพล เช่น บ่อนการพนัน หวยเถื่อน ฯลฯ	การส่งเสริมการท่องเที่ยวในประเทศ	การจัดการแหล่งน้ำเพื่อการเกษตร	การเพิ่มพื้นที่จัดทำสวนหย่อม/สวนกีฬา/สวนสุขภาพ	การจัดระเบียบหาบเร่แผงลอย	อื่นๆ	
เพศ	100.0	96.6	62.2	49.8	33.5	29.5	17.2	14.0	12.5	12.3	10.6	9.1	7.6	1.7	1.4	0.8	3.4
• ชาย	100.0	96.4	65.0	49.4	33.9	28.2	16.1	14.2	12.7	12.0	10.1	9.7	7.0	1.4	1.4	0.9	3.6
• หญิง	100.0	96.7	59.3	50.1	33.2	31.0	18.2	13.8	12.2	12.7	11.1	8.5	8.2	2.0	1.4	0.8	3.3
อายุ	100.0	96.6	62.2	49.8	33.5	29.5	17.2	14.0	12.5	12.3	10.6	9.1	7.6	1.7	1.4	0.8	3.4
• 18 – 19 ปี	100.0	97.3	53.1	46.0	30.4	37.4	19.4	14.8	14.0	10.9	15.7	10.8	3.9	5.6	1.0	0.1	2.7
• 20 – 29 ปี	100.0	97.8	62.1	45.5	30.1	30.5	18.4	13.0	14.1	19.6	13.3	12.6	4.3	2.1	1.3	0.4	2.2
• 30 – 39 ปี	100.0	97.1	63.6	45.2	30.2	34.1	17.9	13.4	11.0	15.6	11.5	10.5	6.2	2.1	2.0	0.6	2.9
• 40 – 49 ปี	100.0	97.0	62.2	53.1	37.3	25.8	16.7	14.1	12.2	12.5	8.9	9.7	9.2	0.9	1.5	0.9	3.0
• 50 – 59 ปี	100.0	96.4	62.2	53.5	34.6	29.0	17.9	15.6	11.2	9.2	9.8	7.2	8.9	1.3	1.2	1.0	3.6
• 60 ปีขึ้นไป	100.0	94.5	63.1	48.6	33.3	28.0	14.7	13.0	14.8	8.2	10.1	6.3	8.2	1.6	0.9	1.4	5.5

หมายเหตุ : 1/ ตอบได้มากกว่า 1 คำตอบ

อื่นๆ ได้แก่ จัดสวัสดิการให้กับเด็ก สตรี คนพิการ และผู้สูงอายุ แก้ไขปัญหาอาชญากรรม/ความปลอดภัยของประชาชน ฯลฯ

ตาราง 23 ร้อยละของประชาชน จำแนกตามความคิดเห็นเกี่ยวกับข้อเสนอแนะต่อการบริหารงานของรัฐบาล และลักษณะทางประชากร/สังคม (ต่อ)

ลักษณะทางประชากร/สังคม	รวม	แสดงความคิดเห็น	ข้อเสนอแนะต่อการบริหารงานของรัฐบาล ^{1/}														ไม่แสดงความคิดเห็น
			การควบคุมสินค้าอุปโภคบริโภค/ไม่ให้มีราคาแพง	การแก้ปัญหาผลผลิตทางการเกษตรไม่ให้มีราคาตกต่ำ/พยุงราคา	การแก้ปัญหาหนี้สินของประชาชน	การแก้ปัญหา ยาเสพติด	การแก้ปัญหาทุจริตคอร์รัปชันของข้าราชการและนักการเมือง	การจัดสรรที่ดินทำกิน/ที่อยู่อาศัยให้กับผู้มีรายได้น้อย	ความต้องการให้รัฐบาลอยู่บริหารประเทศต่อไป	การปรับขึ้นเงินเดือน/ค่าจ้าง/ค่าแรงขั้นต่ำ	การปราบปรามผู้มีอิทธิพล เช่น บ่อนการพนัน หวยเถื่อน ฯลฯ	การส่งเสริมการท่องเที่ยวในประเทศ	การจัดหาแหล่งน้ำเพื่อการเกษตร	การพัฒนาพื้นที่จัดทำสวนหย่อม/สวนกีฬา/สวนสุขภาพ	การจัดระเบียบหาบเร่แผงลอย	อื่นๆ	
ระดับการศึกษาสูงสุด	100.0	96.6	62.2	49.8	33.5	29.5	17.2	14.0	12.5	12.3	10.6	9.1	7.6	1.7	1.4	0.8	3.4
● ไม่เคยเรียน	100.0	90.3	55.8	52.6	31.9	25.8	13.1	21.7	8.3	9.8	4.3	3.8	7.7	1.8	1.8	1.0	9.7
● ประถมศึกษาและต่ำกว่า	100.0	95.7	63.4	56.7	36.8	27.1	12.8	15.2	11.6	7.5	7.7	6.3	9.4	1.0	0.8	1.0	4.3
● มัธยมศึกษา	100.0	97.3	63.2	48.5	34.4	30.8	17.4	14.1	11.5	13.1	11.7	9.1	7.1	1.8	1.3	0.7	2.7
● ปวช./ปวส./ปวท./อนุปริญญา	100.0	97.7	60.4	40.6	30.4	33.7	21.9	12.7	13.3	18.5	15.3	12.0	4.4	2.1	2.7	0.7	2.3
● ปริญญาตรีและสูงกว่า	100.0	97.4	57.9	37.5	23.5	31.1	27.5	10.2	17.6	21.4	14.1	16.4	5.9	3.0	2.2	0.7	2.6
สถานภาพการทำงาน	100.0	96.6	62.2	49.8	33.5	29.5	17.2	14.0	12.5	12.3	10.6	9.1	7.6	1.7	1.4	0.8	3.4
● ข้าราชการ พนักงาน ลูกจ้างของรัฐ/พนักงานรัฐวิสาหกิจ	100.0	98.2	56.8	51.4	31.5	28.5	19.9	9.2	14.8	22.5	10.2	10.3	9.8	1.7	1.0	0.5	1.8
● พนักงาน/ลูกจ้างเอกชน	100.0	98.0	59.3	32.9	27.4	35.2	21.7	14.0	15.2	25.5	13.8	12.7	3.8	2.1	2.5	0.8	2.0
● ค้าขาย/ประกอบธุรกิจส่วนตัว	100.0	96.1	67.4	44.4	34.0	29.6	20.7	13.8	11.8	7.7	12.1	11.6	4.6	1.6	2.3	1.2	3.9
● เกษตรกร	100.0	96.7	58.8	77.9	35.2	26.8	8.5	14.6	8.1	4.4	5.7	5.2	16.2	0.9	0.3	0.6	3.3
● รับจ้างทั่วไป/ขับรถรับจ้าง/กรรมกร	100.0	96.5	65.1	44.2	46.8	24.7	13.0	18.5	13.1	16.2	7.7	5.1	5.6	..	0.8	0.7	3.5
● นักเรียน/นักศึกษา	100.0	97.6	54.0	41.1	29.3	32.6	20.4	14.5	15.3	8.5	18.4	14.6	3.5	5.9	1.7	0.3	2.4
● ว่างาน/ไม่มีงานทำ	100.0	88.4	63.2	35.0	35.8	28.1	8.0	17.3	9.6	14.1	7.9	8.7	5.6	4.6	2.2	1.4	11.6
● พ่อบ้าน แม่บ้าน (อยู่บ้านเฉยๆ) ชรก.บ้านญาติ/เกษียณ	100.0	95.4	65.6	41.5	31.3	30.0	20.7	13.2	15.3	10.0	12.1	6.4	5.4	1.8	0.5	1.1	4.6

หมายเหตุ : 1/ ตอบได้มากกว่า 1 คำตอบ

อื่นๆ ได้แก่ จัดสวัสดิการให้กับเด็ก สตรี คนพิการ และผู้สูงอายุ แก้ไขปัญหาอาชญากรรม/ความปลอดภัยของประชาชน ฯลฯ

ตาราง 23 ร้อยละของประชาชน จำแนกตามความคิดเห็นเกี่ยวกับข้อเสนอแนะต่อการบริหารงานของรัฐบาล และลักษณะทางประชากร/สังคม (ต่อ)

ลักษณะทางประชากร/สังคม	รวม	แสดงความคิดเห็น	ข้อเสนอแนะต่อการบริหารงานของรัฐบาล ^{1/}														ไม่แสดงความคิดเห็น
			การควบคุมสินค้าอุปโภค/บริโภคไม่ให้มีราคาแพง	การแก้ปัญหาผลผลิตทางการเกษตรไม่ให้มีราคา/พยุราคา	การแก้ปัญหาหนี้สินของประชาชน	การแก้ปัญหา ยาเสพติด	การแก้ปัญหาทุจริตคอร์รัปชันของข้าราชการและนักการเมือง	การจัดสรรที่ดินทำกิน/ที่อยู่อาศัยให้กับผู้มีรายได้น้อย	ความต้องการให้รัฐบาลอยู่บริหารประเทศต่อไป	การปรับขึ้นเงินเดือน/ค่าจ้าง/ค่าแรงขั้นต่ำ	การปราบปรามผู้มีอิทธิพล เช่น บ่อนการพนัน หวยเถื่อน ฯลฯ	การส่งเสริมการท่องเที่ยวในประเทศ	การจัดการแหล่งน้ำเพื่อการเกษตร	การเพิ่มพื้นที่จัดทำสวนหย่อม/สวนกีฬา/สวนสุขภาพ	การจัดระเบียบทาบแร่แฝงลอย	อื่นๆ	
รายได้ของครัวเรือนเฉลี่ยต่อเดือน	100.0	96.6	62.2	49.8	33.5	29.5	17.2	14.0	12.5	12.3	10.6	9.1	7.6	1.7	1.4	0.8	3.4
● ต่ำกว่า 3,501 บาท	100.0	87.8	56.4	46.7	26.9	22.5	14.0	14.9	11.0	8.6	7.1	4.0	5.5	2.2	2.0	0.1	12.2
● 3,501 – 10,000 บาท	100.0	96.2	62.5	62.0	37.2	27.7	12.6	15.7	9.6	8.0	7.1	5.1	10.6	1.0	0.6	0.8	3.8
● 10,001 – 15,000 บาท	100.0	95.8	61.6	52.8	36.2	28.0	14.5	14.2	11.8	12.9	9.1	7.9	8.4	0.9	1.0	0.6	4.2
● 15,001 – 30,000 บาท	100.0	98.0	63.5	41.7	32.6	31.2	20.1	12.9	14.3	14.0	12.0	12.4	6.1	2.5	1.7	1.3	2.0
● 30,001 – 50,000 บาท	100.0	98.3	63.0	36.0	24.4	35.9	24.5	12.7	15.0	17.3	19.6	14.5	3.6	1.9	2.3	0.9	1.7
● 50,001 – 100,000 บาท	100.0	97.0	59.2	34.5	27.9	28.7	28.8	11.0	20.8	19.5	13.5	13.6	4.3	5.1	3.4	0.1	3.0
● มากกว่า 100,000 บาท	100.0	96.9	47.0	18.7	21.7	28.1	44.0	2.9	15.6	21.8	11.9	15.3	..	6.1	12.8	3.1	3.1

หมายเหตุ : 1/ ตอบได้มากกว่า 1 คำตอบ

อื่นๆ ได้แก่ จัดสวัสดิการให้กับเด็ก สตรี คนพิการ และผู้สูงอายุ แก้ไขปัญหาอาชญากรรม/ความปลอดภัยของประชาชน ฯลฯ