



รายงานลักษณะของประชากร  
การสำรวจการเปลี่ยนแปลงของประชากร พ.ศ. 2558-2559

Report on Population Characteristics  
The 2015-2016 Survey of Population Change



สำนักงานสถิติแห่งชาติ

สำนักงานสถิติแห่งชาติ  
กระทรวงเทคโนโลยีสารสนเทศและการสื่อสาร

National Statistical Office  
Ministry of Information and Communication Technology

**คำนำ**

**บทสรุปสำหรับผู้บริหาร**

**ตัวชี้วัดที่สำคัญ**

**สารบัญแบบภูมิ**

**สารบัญตาราง**

**บทที่ 1 บทนำ**

- ❖ **ความเป็นมา**
- ❖ **วัตถุประสงค์**
- ❖ **ประโยชน์ที่จะได้รับ**

**บทที่ 2 ระเบียบวิธีสถิติ**

- ❖ **ประชากรเป้าหมาย**
- ❖ **เวลาอ้างอิง**
- ❖ **ดำนิยาม**
- ❖ **แผนแบบการเลือกตัวอย่าง**
- ❖ **รายการข้อมูลที่เก็บรวบรวม**
- ❖ **การเก็บรวบรวมข้อมูล**
- ❖ **การประมวลผลข้อมูล**

**บทที่ 3 ผลการสำรวจ**

- ❖ **ลักษณะทางประชากร**
- ❖ **ลักษณะทางสังคมและเศรษฐกิจ**
- ❖ **ลักษณะการอยู่อาศัยของครัวเรือน**

**ภาคผนวก**

- ❖ **ภาคผนวก ก ระเบียบวิธีการสำรวจ**
- ❖ **ภาคผนวก ข การประมาณค่าประมาณความคลาดเคลื่อน**
- ❖ **ภาคผนวก ค แบบสอบถาม**
- ❖ **ภาคผนวก ง ตารางสถิติ**

**คณะผู้จัดทำ CD-ROM**

**หน่วยงานที่เผยแพร่**

**ตารางสถิติใบรูป Format Excel**

## หน่วยงานเจ้าของเรื่อง

กลุ่มสถิติประชากร  
สำนักสถิติสังคม  
สำนักงานสถิติแห่งชาติ  
โทรศัพท์ 0 2143 1334 0 2142 1254  
โทรสาร 0 2143 8137  
ไปรษณีย์อิเล็กทรอนิกส์ : [spophouc@nso.go.th](mailto:spophouc@nso.go.th)

## Division-in-Charge

Population Statistics Group  
Social Statistics Bureau  
National Statistical Office,  
Tel. +66 (0) 2143 1334 +66 (0) 2142 1254  
Fax. +66 (0) 2143 8137  
E-mail : [spophouc@nso.go.th](mailto:spophouc@nso.go.th)

## หน่วยงานที่เผยแพร่

สำนักสถิติพยากรณ์  
สำนักงานสถิติแห่งชาติ  
ศูนย์ราชการเฉลิมพระเกียรติ 80 พรรษา  
อาคารรัฐประศาสนภักดี ชั้น 2  
ถนนแจ้งวัฒนะ เขตหลักสี่ กรุงเทพฯ 10210  
โทรศัพท์ 0 2142 1234 0 2141 7501  
โทรสาร 0 2143 8133  
ไปรษณีย์อิเล็กทรอนิกส์ : [services@nso.go.th](mailto:services@nso.go.th)

## Distributed by

Statistical Forecasting Bureau  
National Statistical Office,  
The Government Complex,  
Ratthaprasasanabhakti Building, 2<sup>nd</sup> Floor,  
Chaeng Watthana Rd., Laksi, Bangkok 10210  
Tel. +66 (0) 2142 1234 +66 (0) 2141 7501  
Fax. +66 (0) 2143 8133  
E-mail : [services@nso.go.th](mailto:services@nso.go.th)

ปีที่จัดพิมพ์ 2559

Published 2016

ISBN 978-974-11-3107-5

## คำนำ

สำนักงานสถิติแห่งชาติ ได้ดำเนินการจัดทำสำรวจการเปลี่ยนแปลงของประชากร พ.ศ. 2558–2559 โดยมีวัตถุประสงค์เพื่อเก็บรวบรวมข้อมูลเกี่ยวกับการเกิด การตาย การย้ายเข้าและย้ายออก ตลอดจนการเปลี่ยนแปลงลักษณะต่างๆ ของประชากรที่เกิดขึ้นในระหว่าง 6 เดือนของแต่ละรอบสำรวจ โดยเก็บรวบรวมทั้งหมด 3 รอบ เพื่อนำมาศึกษาการเปลี่ยนแปลงและแนวโน้มของประชากร ในคาบเวลาระหว่างการทำสำมะโนประชากรแต่ละครั้ง ซึ่งมีระยะเวลาห่างกันถึง 10 ปี ตลอดจนนำมาใช้ในการประมาณความครบถ้วนสมบูรณ์ของการจดทะเบียนคนเกิดและคนตาย รวมทั้งเพื่อให้มีข้อมูลด้านประชากรอย่างต่อเนื่อง

รายงานฉบับนี้เป็นการเสนอผลจากข้อมูลการสำรวจการเปลี่ยนแปลงของประชากร พ.ศ. 2558–2559 เฉพาะข้อมูลรอบที่ 1 ในเดือนกรกฎาคม 2558 โดยเสนอภาพรวมโครงสร้างลักษณะทางประชากร ลักษณะทางเศรษฐกิจสังคม ลักษณะการอยู่อาศัย และแนวโน้มของประชากร ในช่วงระหว่างปีสำมะโน (พ.ศ. 2553–2563) โดยเสนอข้อมูลในระดับภาคและทั่วราชอาณาจักร ส่วนข้อมูลจำนวนคนเกิด จำนวนคนตาย อัตราเกิด อัตราตาย อัตราเพิ่มของประชากร และรายละเอียดเกี่ยวกับการเกิดและการตายจะนำเสนอเมื่อปฏิบัติงานเก็บรวบรวมข้อมูลเสร็จสิ้นครบ 3 รอบ

สำนักงานสถิติแห่งชาติหวังเป็นอย่างยิ่งว่ารายงานฉบับนี้จะเป็นประโยชน์สำหรับผู้ใช้อ้างอิงข้อมูลเพื่อกำหนดนโยบายและวางแผนงานด้านประชากรของประเทศ ตลอดจนผู้สนใจสามารถนำไปใช้ประกอบในการศึกษาและวิจัยด้านประชากรต่อไป

สำนักงานสถิติแห่งชาติ

กระทรวงเทคโนโลยีสารสนเทศและการสื่อสาร



## PREFACE

National Statistical office has conducted the 2015–2016 Survey of Population Change in order to collect information on birth, death, migration and other change in demographic characteristics which occurs during each round. There are three rounds with the interval of about 6 months in each round. The Survey of Population Change provides the data on change in demographic characteristics and trend of population during the intercensal period with in every ten years. In addition, the result of this survey can be used for estimating the completeness of birth and death registration.

This report presents the result of the Survey of Population Change based on the data of the first round conducted in July 2015. The report aims to present the important statistics such as demographic and socio-economic characteristics of population, living conditions and the trend of population's during the intercensal period (2010–2020) which are presented at the regional and national level. For the number of birth and death, crude birth rate, crude death rate, population growth rate, and detail of birth and death will be presented after the completeness of the 3 rounds collection.

National Statistical office absolutely hopes that this report would be useful for any agency, both in public and private, academic institutions, especially policy maker and planner involving in population and other users of the related fields.

National Statistical Office

Ministry of Information and Communication Technology

## บทสรุปสำหรับผู้บริหาร

สำนักงานสถิติแห่งชาติ ดำเนินการสำรวจการเปลี่ยนแปลงของประชากร พ.ศ. 2558–2559 เพื่อให้ทราบถึงการเปลี่ยนแปลงและแนวโน้มของประชากรในคาบเวลาระหว่างการทำสำมะโนประชากรแต่ละครั้ง โดยการเก็บรวบรวมข้อมูลของประชากรทุกครัวเรือนเป้าหมายที่อยู่ในเขตแดนนับตัวอย่างทั้งสิ้น 1,567 เขตแดนนับ หรือประมาณ 223,700 ครัวเรือน โดยแบ่งการเก็บรวบรวมข้อมูลเป็น 3 รอบ แต่ละรอบห่างกัน 6 เดือน รายงานฉบับนี้เป็นการเสนอผลจากข้อมูลการสำรวจในรอบที่ 1 เกี่ยวกับลักษณะทางประชากร ลักษณะทางเศรษฐกิจ และสังคม รวมทั้งลักษณะการอยู่อาศัยของประชากรในเดือนกรกฎาคม พ.ศ. 2558 โดยนำเสนอในระดับภาค และทั่วราชอาณาจักร สรุปผลการสำรวจได้ดังนี้

### 1. ลักษณะทางประชากร

#### 1.1 จำนวนประชากรและการกระจายตัว

จำนวนประชากรของประเทศไทยในเดือนกรกฎาคม พ.ศ. 2558 มีจำนวนทั้งสิ้น 67.2 ล้านคน เป็นชาย 32.8 ล้านคน (ร้อยละ 48.8) และหญิง 34.4 ล้านคน (ร้อยละ 51.2) คิดเป็นอัตราส่วนเพศ 95.5 (ชายต่อหญิง 100 คน) ประชากรส่วนใหญ่ร้อยละ 55.4 อาศัยอยู่นอกเขตเทศบาล และร้อยละ 44.6 อาศัยอยู่ในเขตเทศบาล เมื่อเปรียบเทียบระหว่างภาค พบว่าภาคกลางมีประชากรอาศัยอยู่มากที่สุด ร้อยละ 28.6 รองลงมาคือ ภาคตะวันออกเฉียงเหนือ ร้อยละ 27.9 ภาคเหนือ ร้อยละ 17.1 ภาคใต้ ร้อยละ 13.6 และกรุงเทพมหานคร ร้อยละ 12.8

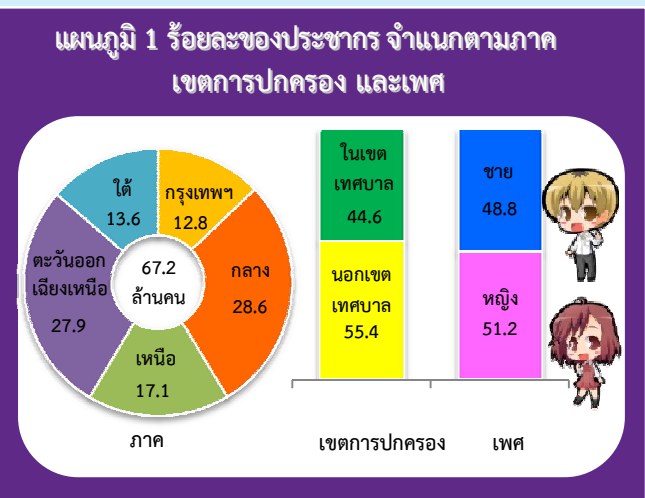

#### 1.2 ความหนาแน่นของประชากร

ประเทศไทยมีจำนวนประชากรเฉลี่ยประมาณ 131.0 คนต่อพื้นที่ 1 ตารางกิโลเมตร โดยกรุงเทพมหานครมีความหนาแน่นมากที่สุดประมาณ 5,498.3 คนต่อ 1 ตารางกิโลเมตร เมื่อพิจารณาในระดับภาค พบว่า ภาคกลางมีความหนาแน่นเฉลี่ย 188.0 คนต่อ 1 ตารางกิโลเมตร รองลงมา คือ ภาคใต้ 129.5 คน ภาคตะวันออกเฉียงเหนือ 110.9 คน และภาคเหนือมีความหนาแน่นของประชากรน้อยที่สุด 67.7 คนต่อ 1 ตารางกิโลเมตร

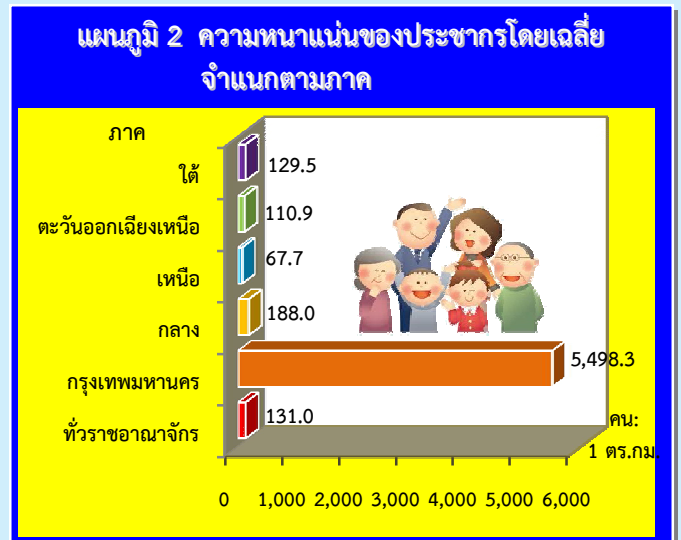

#### 1.3 โครงสร้างทางอายุและเพศ

โครงสร้างทางอายุ แสดงถึงสัดส่วนของประชากรตามกลุ่มอายุ เมื่อเปรียบเทียบกับปี 2553 พบว่า สัดส่วนของประชากรวัยเด็ก (อายุ 0-14 ปี) ลดลงจากร้อยละ 19.2 เป็นร้อยละ 17.8 สัดส่วนประชากรวัยแรงงาน (อายุ 15-59 ปี) ลดจากร้อยละ 67.9 เป็นร้อยละ 66.7 ขณะที่สัดส่วนประชากรสูงอายุ (อายุ 60 ปีขึ้นไป) เพิ่มขึ้นจากร้อยละ 12.9 เป็นร้อยละ 15.5

เมื่อเปรียบเทียบระหว่างเพศของประชากรในปี 2558 พบว่า ประชากรวัยเด็กมีสัดส่วนของเพศชายมากกว่าเพศหญิง (ร้อยละ 18.6 และ 17.0 ตามลำดับ) ขณะที่ประชากรวัยสูงอายุมีสัดส่วนของเพศหญิงมากกว่าเพศชาย (ร้อยละ 16.7 และ 14.3 ตามลำดับ) ส่วนประชากรวัยแรงงานมีสัดส่วนของเพศชายและเพศหญิงใกล้เคียงกัน (ร้อยละ 67.1 และ 66.3 ตามลำดับ)

สำหรับอัตราส่วนการเป็นภาระ ซึ่งหมายถึงการที่ประชากรวัยแรงงาน อายุ 15-59 ปี ต้องรับภาระประชากรในวัยอื่นๆ พบว่า อัตราส่วนการเป็นภาระรวมเท่ากับ 50.0 กล่าวคือ ประชากรที่อยู่ในวัยทำงาน 100 คน ต้องรับภาระเลี้ยงดูเด็กและคนชราประมาณ 50 คน

**ตาราง 1 ประชากร จำแนกตามลักษณะทางประชากร พ.ศ. 2553<sup>1/</sup> และ พ.ศ. 2558**

ลักษณะทางประชากร	พ.ศ. 2553	พ.ศ. 2558
<b>ประชากรตามหมวดอายุ (%)</b>		
วัยเด็ก 0-14 ปี		
รวม	19.2	17.8
ชาย	20.1	18.6
หญิง	18.4	17.0
วัยแรงงาน 15-59 ปี		
รวม	67.9	66.7
ชาย	68.0	67.1
หญิง	67.8	66.3
วัยสูงอายุ 60 ปีขึ้นไป		
รวม	12.9	15.5
ชาย	11.9	14.3
หญิง	13.9	16.7
<b>อัตราส่วนการเป็นภาระ (%)</b>		
รวม	47.3	50.0
วัยเด็ก 0-14 ปี	28.3	26.7
วัยสูงอายุ 60 ปีขึ้นไป	19.0	23.3

<sup>1/</sup> สำนักทะเบียนประชากรและเคหะ พ.ศ. 2553 สำนักงานสถิติแห่งชาติ

#### 1.4 ศาสนา และสัญชาติ

ประชากรในประเทศไทยส่วนใหญ่นับถือศาสนาพุทธ ร้อยละ 94.6 รองลงมา เป็นศาสนาอิสลาม คริสต์ (ร้อยละ 4.3 และ 1.0 ตามลำดับ) ที่เหลือเป็นศาสนาอื่นๆ และไม่มีศาสนา (ร้อยละ 0.1) นอกจากนี้ พบว่า ประชากรส่วนใหญ่มีสัญชาติไทย ร้อยละ 97.5 ที่เหลือ ร้อยละ 2.5 เป็นสัญชาติอื่นๆ เช่น พม่า กัมพูชา ลาว และจีน

**แผนภูมิ 3 ร้อยละของประชากร จำแนกตามศาสนา และสัญชาติ**

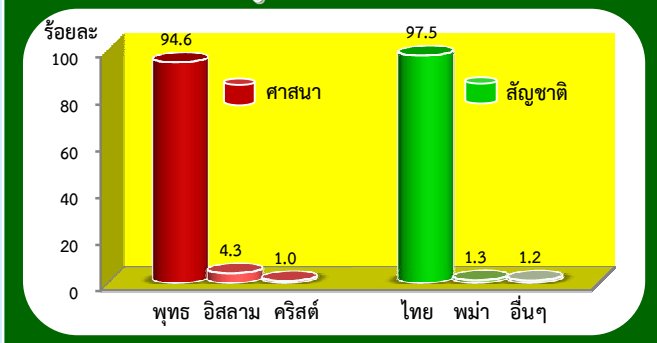

#### 1.5 สถานภาพสมรส ภาวะเจริญพันธุ์ และการคุมกำเนิด

สำหรับสถานภาพสมรสของประชากรอายุ 13 ปีขึ้นไป พบว่า ส่วนใหญ่เป็นผู้ที่สมรส ร้อยละ 60.1 ในจำนวนนี้เป็นผู้สมรสที่จดทะเบียนมากกว่าไม่จดทะเบียน รองลงมา เป็นโสด ร้อยละ 28.0 ส่วนผู้ที่เป็นหม้าย หย่า แยกกันอยู่มีประมาณ ร้อยละ 11.9

**แผนภูมิ 4 ร้อยละของประชากรอายุ 13 ปีขึ้นไป จำแนกตามสถานภาพสมรส และเพศ**

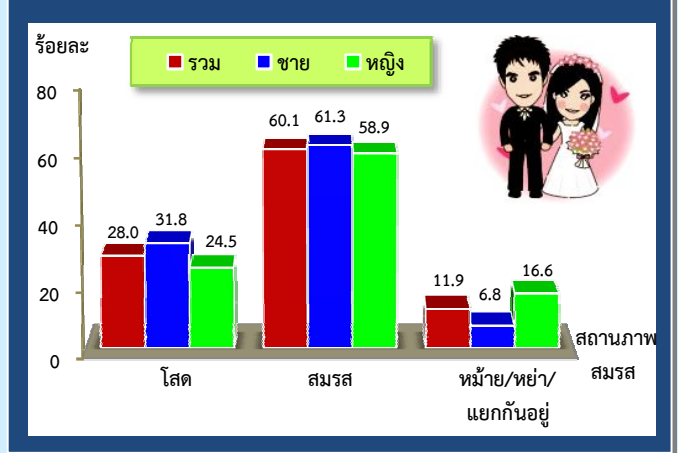

ด้านภาวะเจริญพันธุ์จากการสอบถามเกี่ยวกับจำนวนบุตร พบว่า สตรีเคยสมรสอายุ 15-49 ปี มีจำนวนบุตรเกิดรอดเฉลี่ย 1.57 คน และมีจำนวนบุตรที่มีชีวิตอยู่เฉลี่ย 1.55 คน เมื่อพิจารณาตามเขตการปกครอง พบว่า สตรีเคยสมรสอายุ 15-49 ปี ที่อยู่นอกเขตเทศบาลมีจำนวนบุตรเกิดรอดเฉลี่ยสูงกว่าในเขตเทศบาล (1.67 และ 1.44 คน ตามลำดับ)

**ตาราง 2 จำนวนบุตรเกิดรอดเฉลี่ย และจำนวนบุตรที่มีชีวิตอยู่เฉลี่ย จำแนกตามเขตการปกครอง**

ภาวะเจริญพันธุ์	รวม	เขตการปกครอง	
		ในเขตเทศบาล	นอกเขตเทศบาล
<b>จำนวนบุตรเกิดรอดเฉลี่ย<sup>1/</sup> (คน)</b>			
ต่อสตรีอายุ 13 ปีขึ้นไป	1.65	1.40	1.86
ต่อสตรีอายุ 15-49 ปี	1.08	0.92	1.22
ต่อสตรีเคยสมรสอายุ 15-49 ปี	1.57	1.44	1.67
<b>จำนวนบุตรที่มีชีวิตอยู่เฉลี่ย<sup>1/</sup> (คน)</b>			
ต่อสตรีอายุ 13 ปีขึ้นไป	1.57	1.34	1.76
ต่อสตรีอายุ 15-49 ปี	1.07	0.92	1.20
ต่อสตรีเคยสมรสอายุ 15-49 ปี	1.55	1.43	1.65

<sup>1/</sup> ไม่รวมผู้ที่ไม่ทราบว่ามิบุตรหรือไม่

การคุมกำเนิดเป็นปัจจัยหนึ่งที่มีความสำคัญต่อการกำหนดระดับการเจริญพันธุ์ของประชากร พบว่าสตรีสมรสอายุ 15-49 ปี ที่ตนเองหรือสามีคุมกำเนิดวิธีใดวิธีหนึ่ง มีประมาณร้อยละ 77.3 ซึ่งวิธีคุมกำเนิดที่ใช้กันมากที่สุด คือ ยาเม็ดคุมกำเนิด โดยมีผู้ใช้มากถึงร้อยละ 40.0 รองลงมา ได้แก่ ทำหมันหญิง ร้อยละ 21.7 ยาฉีดคุมกำเนิด ร้อยละ 10.6 และวิธีอื่นๆ ร้อยละ 5.0

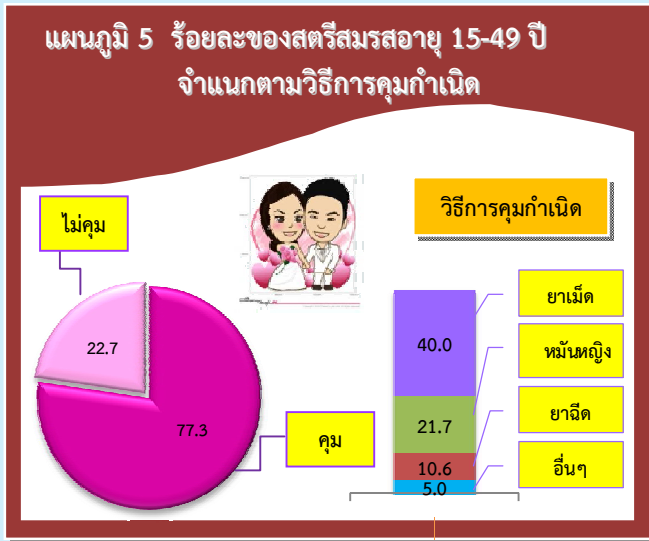

### 1.6 การศึกษา

ประชากรอายุ 6 ปีขึ้นไป ที่สำเร็จการศึกษาระดับใดระดับหนึ่ง พบว่า ประชากรส่วนใหญ่สำเร็จการศึกษาระดับประถมศึกษาและต่ำกว่าประถมศึกษา คือ ร้อยละ 54.4 ระดับมัธยมศึกษา ร้อยละ 28.9 และมีเพียงร้อยละ 14.4 ที่สำเร็จการศึกษาระดับอุดมศึกษา

เมื่อพิจารณาเกี่ยวกับการอ่านออกเขียนได้ พบว่า ประชากรอายุ 15 ปีขึ้นไป มีอัตราการอ่านออกเขียนได้ภาษาไทย ร้อยละ 96.6 และภาษาอื่นๆ ร้อยละ 29.6 (ตารางสถิติที่ 9)

**ตาราง 3 ร้อยละของประชากรอายุ 6 ปีขึ้นไป จำแนกตามระดับการศึกษาที่สำเร็จ และเขตการปกครอง**

ระดับการศึกษาที่สำเร็จ	ทั่วราชอาณาจักร	ในเขตเทศบาล	นอกเขตเทศบาล
รวม	100.0	100.0	100.0
ไม่มีการศึกษา	1.8	1.9	1.7
มีการศึกษา	98.2	98.1	98.3
ต่ำกว่าประถมศึกษา	31.8	26.2	36.5
ประถมศึกษา	22.6	18.8	25.6
มัธยมศึกษา	28.9	31.3	26.9
อุดมศึกษา	14.4	21.3	8.8
การศึกษาอื่นๆ <sup>1/</sup>	0.5	0.5	0.5

<sup>1/</sup> รวมผู้ที่เรียนแต่ไม่ทราบชั้นการศึกษาสูงสุด

### 1.7 การทำงาน และสถานภาพการทำงาน

ประชากรอายุ 15 ปีขึ้นไปทำงานในรอบปีที่แล้ว มีจำนวนทั้งสิ้นประมาณ 39.5 ล้านคน หรือร้อยละ 71.5 ส่วนใหญ่ทำงานเป็นผู้ปฏิบัติงานที่มีฝีมือในด้านการเกษตร ป่าไม้และการประมง ร้อยละ 38.1 รองลงมา เป็นผู้ประกอบอาชีพพนักงานบริการ ผู้จำหน่ายสินค้าในร้านและตลาด ร้อยละ 16.9 และผู้ประกอบอาชีพงานพื้นฐาน ร้อยละ 10.6 (ตารางสถิติที่ 17)

สำหรับประเภทอุตสาหกรรมของผู้มีงานทำพบว่า มีผู้ทำงานในภาคเกษตรกรรม ร้อยละ 40.5 และนอกภาคเกษตรกรรม ร้อยละ 59.5 โดยส่วนใหญ่ทำงานในสาขาการผลิต ร้อยละ 14.2 และสาขาการขนส่ง การขายปลีก การซ่อมแซมยานยนต์และรถจักรยานยนต์ ร้อยละ 13.8

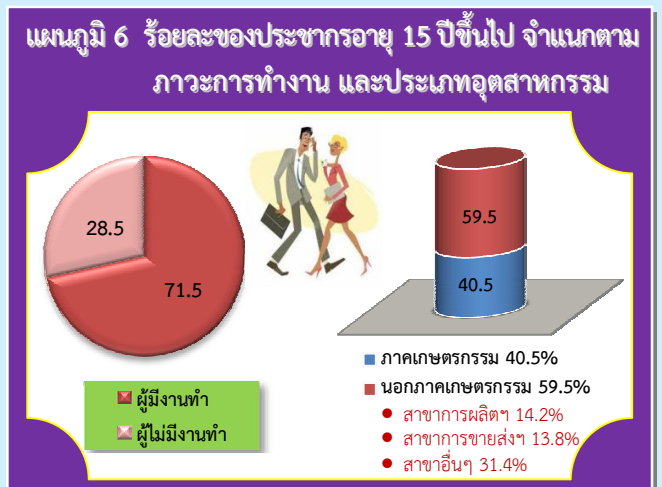

สำหรับสถานภาพการทำงานของผู้มีงานทำนั้น พบว่า ส่วนใหญ่ทำงานในฐานะลูกจ้าง (ร้อยละ 44.4) ในจำนวนนี้เป็นลูกจ้างเอกชนถึง ร้อยละ 35.3 รองลงมา คือ การประกอบธุรกิจส่วนตัวโดยไม่มีลูกจ้าง หรือทำงานส่วนตัว ร้อยละ 31.3 และช่วยธุรกิจในครัวเรือนโดยไม่ได้รับค่าจ้าง ร้อยละ 21.6

**ตาราง 4 ร้อยละของผู้มีงานทำ จำแนกสถานภาพการทำงาน และเขตการปกครอง**

สถานภาพการทำงาน	ทั่วราชอาณาจักร	ในเขตเทศบาล	นอกเขตเทศบาล
รวม	100.0	100.0	100.0
นายจ้าง	2.7	3.1	2.3
ประกอบธุรกิจส่วนตัวโดยไม่มีลูกจ้าง	31.3	26.1	35.4
ช่วยธุรกิจในครัวเรือนโดยไม่ได้รับค่าจ้าง	21.6	14.2	27.5
ลูกจ้างรัฐบาล	8.2	10.6	6.3
ลูกจ้างรัฐวิสาหกิจ	0.9	1.4	0.5
ลูกจ้างเอกชน	35.3	44.6	27.9
สมาชิกของกรรมาธิการ	na	na	0.1

na: น้อยกว่า 0.1



## 2. ลักษณะการอยู่อาศัยของครัวเรือน

### 2.1 จำนวนครัวเรือน ขนาดครัวเรือน และเพศของหัวหน้าครัวเรือน

จำนวนครัวเรือนในปี 2558 มีทั้งสิ้น 21.3 ล้านครัวเรือน มีขนาดครัวเรือนเฉลี่ย 3.1 คนต่อครัวเรือน ซึ่งไม่แตกต่างกันกับครัวเรือนเฉลี่ยในปีสำมะโน 2553 (3.1 คนต่อครัวเรือน) และในเขตเทศบาลมีขนาดครัวเรือนเฉลี่ยเล็กกว่านอกเขตเทศบาล (2.9 และ 3.3 คน ต่อหนึ่งครัวเรือน ตามลำดับ)

เมื่อพิจารณาสัดส่วนการเป็นหัวหน้าครัวเรือนระหว่างเพศ พบว่า หัวหน้าครัวเรือนของครัวเรือนส่วนบุคคลส่วนใหญ่เป็นเพศชายมากกว่าเพศหญิง (ร้อยละ 62.3 และ 37.7 ตามลำดับ)

### ตาราง 5 จำนวนและขนาดครัวเรือนส่วนบุคคล ร้อยละของหัวหน้าครัวเรือน จำแนกตามเขตการปกครอง

ลักษณะทางครัวเรือน	รวม	เขตการปกครอง	
		ในเขตเทศบาล	นอกเขตเทศบาล
จำนวนครัวเรือนส่วนบุคคล (หน่วยเป็นพัน)	21,326.0	10,134.0	11,192.0
ขนาดครัวเรือนเฉลี่ย	3.1	2.9	3.3
ครัวเรือนที่มีหัวหน้าครัวเรือนเป็นหญิง (%)	37.7	37.4	37.9

### 2.2 ประเภทของที่อยู่อาศัย

เมื่อพิจารณาเกี่ยวกับประเภทที่อยู่อาศัยของครัวเรือนส่วนบุคคล พบว่า ส่วนใหญ่มีที่อยู่อาศัยเป็นบ้านเดี่ยว ร้อยละ 75.3 รองลงมา เป็นตึกแถว ห้องแถว เรือนแถว ร้อยละ 10.9 และแฟลต อพาร์ทเมนท์ หอพัก ร้อยละ 6.3

### ตาราง 6 จำนวนและร้อยละของครัวเรือนส่วนบุคคล จำแนกตามประเภทที่อยู่อาศัย และเขตการปกครอง

ประเภทที่อยู่อาศัย	รวม		เขตการปกครอง	
	จำนวน (หน่วยเป็นพัน)	ร้อยละ	ในเขตเทศบาล	นอกเขตเทศบาล
<b>รวม</b>	<b>21,326.0</b>	<b>100.0</b>	<b>100.0</b>	<b>100.0</b>
บ้านเดี่ยว	16,049.8	75.3	55.9	92.8
ทาวน์เฮ้าส์ บ้านแฝด ทาวน์โฮม	1,164.2	5.5	9.0	2.3
คอนโดมิเนียม แมนชั่น	304.1	1.4	2.7	0.3
แฟลต อพาร์ทเมนท์ หอพัก	1,341.7	6.3	12.4	0.8
ตึกแถว ห้องแถว เรือนแถว	2,331.6	10.9	18.9	3.7
อื่นๆ <sup>1/</sup>	134.6	0.6	1.1	0.1

<sup>1/</sup> รวมครัวเรือนที่อาศัยอยู่ในห้องภายในบ้าน ห้องภายในสำนักงาน และเรือ แพ เรด

## 2.3 สุขอนามัยของครัวเรือน

สุขอนามัยของครัวเรือนพิจารณาจากการเข้าถึงแหล่งน้ำที่สะอาดหรือการมีน้ำที่สะอาดสำหรับดื่ม การใช้ส้วมที่ถูกสุขลักษณะ การใช้เชื้อเพลิงที่สะอาดปลอดภัยในการประกอบอาหาร และการกำจัดขยะภายในครัวเรือนที่ถูกสุขลักษณะ

ผลการสำรวจ พบว่า ครัวเรือนส่วนใหญ่ ร้อยละ 95.4 มีน้ำดื่มที่มาจากแหล่งน้ำที่สะอาด ในจำนวนนี้มีครัวเรือนที่ดื่มน้ำที่มาจากน้ำดื่มบรรจุขวดมากที่สุด คือ ร้อยละ 55.2 รองลงมา คือ น้ำประปา และน้ำประปาผ่านการบำบัด (ดื่ม/กรอง) มีร้อยละ 24.7 และน้ำฝน ร้อยละ 15.5

สำหรับประเภทของส้วมที่ใช้ในครัวเรือน พบว่าเกือบทุกครัวเรือนใช้ส้วมที่ถูกสุขลักษณะ คือ ร้อยละ 99.8

การใช้เชื้อเพลิงในการประกอบอาหาร ครัวเรือนส่วนใหญ่ใช้ก๊าซหรือไฟฟ้า ซึ่งถือว่าเป็นเชื้อเพลิงที่สะอาดและปลอดภัยในการประกอบอาหารมีประมาณ ร้อยละ 76.5

ส่วนการกำจัดขยะในครัวเรือน พบว่า ครัวเรือนส่วนใหญ่กำจัดขยะโดยไม่คัดแยกขยะก่อนรวมให้พนักงานนำไปทิ้ง ร้อยละ 44.2

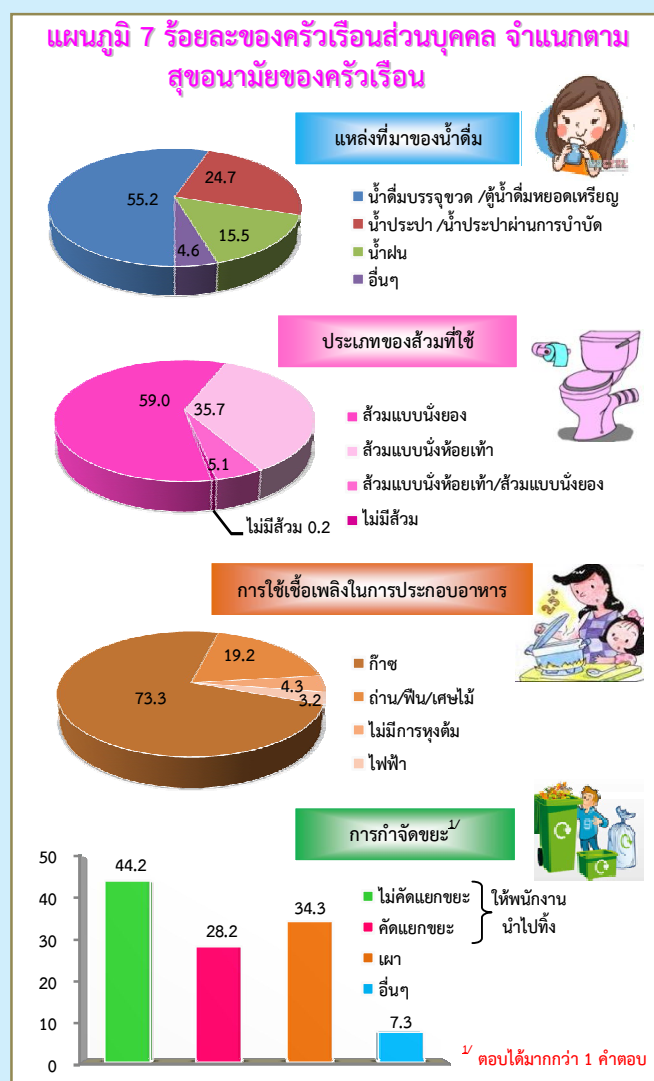

## EXECUTIVE SUMMARY

The National Statistical Office conducts 2015-2016 Survey of Population change, in order to obtain estimates of the changing population structure and population trends in the intercensal period by collecting data on all population who residing in all target households in the sample enumeration area of 1,567 enumeration area or about 223,700 households. The data collection of the survey was divided into three rounds with interval of about six months in each round. This report presents the result from the first round of this survey about the demographic and socio-economic characteristics of population and household characteristics in the July 2015 at the region and whole kingdom level, the survey results were as follows:

### 1. Demographic Characteristics

#### 1.1 Number and distribution of population

The result from the survey shows that in July 2015, the total population of Thailand was approximately 67.2 million persons, about 32.8 million persons were male (48.8 percent) and 34.4 million persons were female (51.2 percent). The sex ratio is 95.5 or 95 males per 100 females. In considering population distribution, about 55.4 percent of the total population resided in non-municipal area and 44.6 percent resided in the municipal area. Among regions, most of the population or about 28.6 percent lived in the Central region, followed by the Northeast region with 27.9 percent, the Northern region with 17.1 percent, the Southern region with 13.6 percent and Bangkok with 12.8 percent.

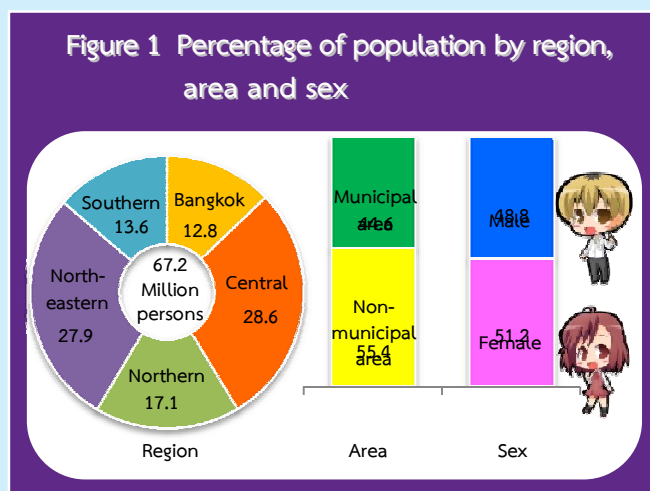

#### 1.2 Population density

Thailand has an average population density of 131.0 persons per 1 square kilometer. The highest population density area is Bangkok about 5,498.3 persons per 1 square kilometer, followed by the Central, Southern, Northeast region about 188.0, 129.5, 110.9 persons per 1 square kilometer and the Northern region, of which the population density was lowest about 67.7 persons per 1 square kilometer.

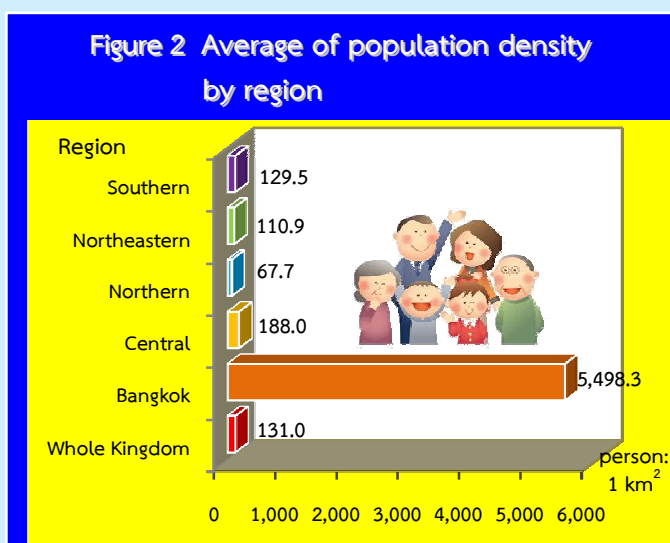

### 1.3 Population age-sex structure

The population age-sex structure shows about the proportion of population by age group and sex, in comparing with the year 2010, it was found that children (aged 0-14 years) decreased from 19.2 to 17.8 percent, which same as a proportion of the working-age population (aged 15-59 years) decreased from 67.9 to 66.7 percent, while the proportion of the elderly (aged 60 years and over) increased from 12.9 to 15.5 percent.

In 2015, comparison of population by sex, it was found that for children, the proportion of males is higher than females (18.6 and 17.0 percent, respectively). But for the elderly, the proportion of females is higher than males (16.7 and 14.3 percent, respectively). As for the working-age population, the proportion of males and females is nearly the same (67.1 and 66.3 percent, respectively).

In considering the dependency ratio, which is defined as the working age population as a proportion of the younger and older age groups, it was found that total dependency ratio is equal to 50.0 which means that 100 persons of working age are responsible for 50 children and elderly.

**Table 1 Population by characteristics, 2010<sup>1/</sup> and 2015**

Population characteristics	Year 2010	Year 2015
<b>Population by aged-group (%)</b>		
Children age: 0-14 years		
<b>Total</b>	<b>19.2</b>	<b>17.8</b>
Male	20.1	18.6
Female	18.4	17.0
Working age: 15-19 years		
<b>Total</b>	<b>67.9</b>	<b>66.7</b>
Male	68.0	67.1
Female	67.8	66.3
Old age: 60 years and over		
<b>Total</b>	<b>12.9</b>	<b>15.5</b>
Male	11.9	14.3
Female	13.9	16.7
<b>Dependency ratio (%)</b>		
<b>Total</b>	<b>47.3</b>	<b>50.0</b>
Children age 0-14 years	28.3	26.7
Old age 60 years and over	19.0	23.3

<sup>1/</sup> The 2010 Population and Housing Census, National Statistical Office.

### 1.4 Religion and nationality

Most of the population is Buddhist (94.6 percent), followed by Muslim and Christian (4.3 and 1.0 percent, respectively) and the rest are other religions (0.1 percent). Besides, the survey found that 97.5 percent are of Thai nationality and the rest 2.5 percent have other nationality including Burmese, Cambodian, Lao, Chinese and others.

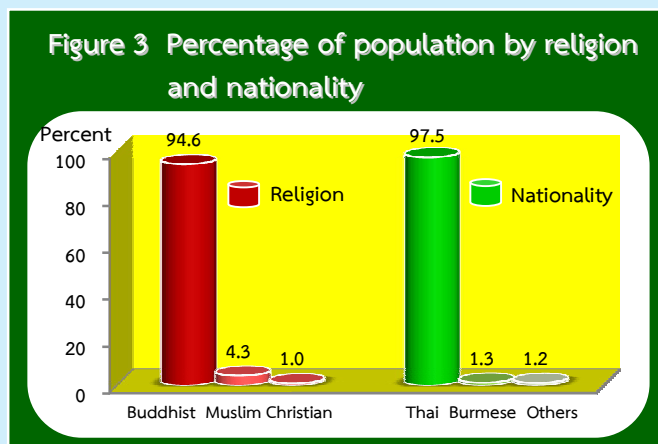

### 1.5 Marital status, fertility and contraception

For the marital status of population aged 13 years and over consist 60.1 percent who are currently married, 28.0 percent are single and 11.9 percent are widowed, divorced, separated.

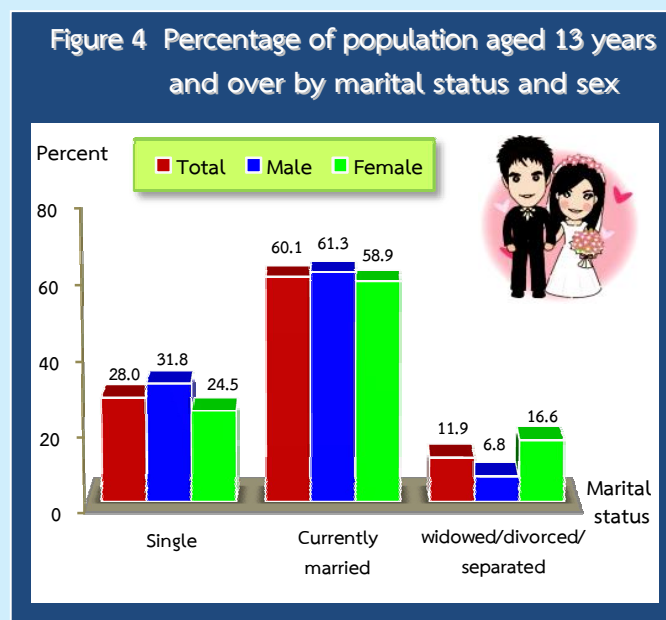

Regarding fertility, when considering ever-married women aged 15-49 years, the average of own children ever born is 1.57 and average number of children still living is 1.55 persons. Comparison of the fertility by area, the ever-married women aged 15-49 years living in non-municipal areas had a higher average number of children ever born than those in municipal areas (1.67 and 1.44 children, respectively).

**Table 2 Average number of children ever born and average number of children still living by area**

Fertility	Total	Area	
		Municipal area	Non-municipal area
<b>Average number of children ever born<sup>1/</sup> (person)</b>			
Per women aged 13 years and over	1.65	1.40	1.86
Per women aged 15-49 years	1.08	0.92	1.22
Per ever married women aged 15-49 years	1.57	1.44	1.67
<b>Average number of children still living<sup>1/</sup> (person)</b>			
Per women aged 13 years and over	1.57	1.34	1.76
Per women aged 15-49 years	1.07	0.92	1.20
Per ever married women aged 15-49 years	1.55	1.43	1.65

<sup>1/</sup> Excluding females with no answer regarding children ever born.

Contraception is the one of importance factors that determine the fertility rate, it was found that 77.3 percent of married women aged 15-49 years or their husband use some method of contraception. The most common method used is the oral pills 40.0 percent, followed by female sterilization 21.7 percent, Injection contraceptive 10.6 percent and other methods 5.0 percent.

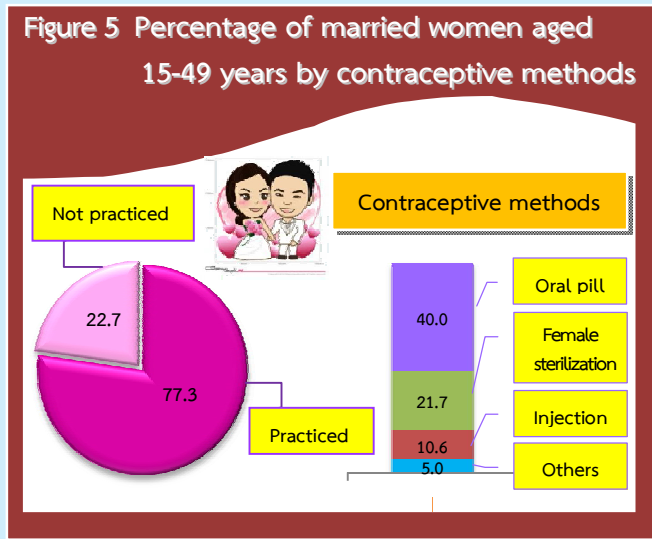

### 1.6 Education

In considering the level of educational attainment of the population aged 6 years and over, it was found that about 54.4 percent completed elementary and less than elementary level, about 28.9 percent completed secondary level and 14.4 percent completed higher education level.

As for literacy person, it was found that Thai literacy rate of the population aged 15 years and over about 96.6 percent and other languages 29.6 percent (Statistical table 9).

**Table 3 Percentage of the population aged 6 years and over by educational attainment and area**

Educational attainment	Whole Kingdom	Municipal area	Non-municipal area
<b>Total</b>	<b>100.0</b>	<b>100.0</b>	<b>100.0</b>
No education	1.8	1.9	1.7
<b>Educational</b>	<b>98.2</b>	<b>98.1</b>	<b>98.3</b>
Lower elementary	31.8	26.2	36.5
Elementary level	22.6	18.8	25.6
Secondary level	28.9	31.3	26.9
Higher level	14.4	21.3	8.8
Others education <sup>1/</sup>	0.5	0.5	0.5

<sup>1/</sup> Including who do not know, but the highest level.



## 1.7 Employment and work status

The population aged 15 years and over who were employed in last year was about 39.5 million persons (71.5 percent), the distribution of employed persons by occupation showed that 38.1 percent work as skilled agricultural, forestry and fishery workers, followed by 16.9 percent of service workers and shop and market sales workers and 10.6 percent of elementary occupations workers, the rest were the other occupations (Statistical table 17).

Considering the industry sector of employed persons, about 40.5 percent of the total employed persons worked in agricultural sector and about 59.5 percent worked in non-agricultural sector; the highest proportions of the employed persons was in manufacturing (14.2 percent), followed by wholesale and retail trade; repair of motor vehicles and motorcycles (13.8 percent).

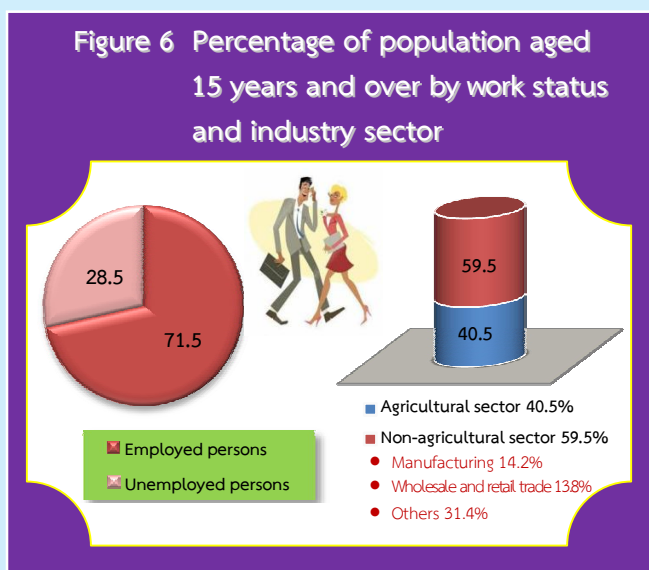

Regarding work status, it was found that most of employed persons were employees (44.4 percent). Of these, 35.3 percent were employees of private sector, followed by own account worker 31.3 percent and unpaid family worker 21.6 percent.

**Table 4 Percentage of employed persons by work status and area**

Work status	Whole Kingdom	Municipal area	Non-municipal area
<b>Total</b>	<b>100.0</b>	<b>100.0</b>	<b>100.0</b>
Employer	2.7	3.1	2.3
Own account worker	31.3	26.1	35.4
Unpaid family worker	21.6	14.2	27.5
Government employee	8.2	10.6	6.3
Government enterprise	0.9	1.4	0.5
Private employee	35.3	44.6	27.9
Member of producer's cooperatives	na	na	0.1

na: Less than 0.1

## 2. Household Characteristic

### 2.1 Number of household, household size and sex of household head

The number of households in Thailand was approximately 21.3 million households. The average size of household was 3.1 persons per household which was not difference from the average size of households in Year 2010 (3.1 persons per household). The average size of household in municipal area was smaller than in non-municipal area (2.9 and 3.3 persons per household, respectively).

Considering household heads of private households, there were male more than female (62.3 and 37.7 percent, respectively).

**Table 5 Number and size of private households, percentage of household head by area**

Household	Total	Area	
		Municipal area	Non-municipal area
Number of private household ('000)	21,326.0	10,134.0	11,192.0
Average household size	3.1	2.9	3.3
Female-head households (%)	37.7	37.4	37.9

## 2.2 Type of living quarters

Most of private households are detached houses (75.3 percent) followed by 10.9 percent shop houses or row houses, 6.3 percent flats and apartments.

**Table 6 Number and percentage of private households by type of living quarters and area**

Type of living quarters	Total		Area	
	Number ('000)	Percent	Municipal area	Non-municipal area
<b>Total</b>	<b>21,326.0</b>	<b>100.0</b>	<b>100.0</b>	<b>100.0</b>
Detached house	16,049.8	75.3	55.9	92.8
Town house/Duplex/Townhome	1,164.2	5.5	9.0	2.3
Condominium/Mansion	304.1	1.4	2.7	0.3
Flat/Apartment/Hostel	1,341.7	6.3	12.4	0.8
Row house/Shop house/Row room	2,331.6	10.9	18.9	3.7
Others <sup>1/</sup>	134.6	0.6	1.1	0.1

<sup>1/</sup> Including rooms, inside a house, office, boat, raft and car used as living quarter.

## 2.3 Household hygiene

Household hygiene measures of clean drinking water source, toilet hygiene, use of fuel for cooking, have electricity and disposal of household waste.

Most of private households have 95.4 percent of clean drinking water. Source of drinking water, including bottled water (55.2 percent), tap water and treated tap water (24.7 percent) and rain water (15.5 percent).

The type of toilet used in private households, including hygiene and convenience in using the toilet. The survey found that almost all households had sanitary or hygiene toilets (99.8 percent), including a sitting toilet, squat toilet, sitting and squat toilet, which it's mean cesspool or flush toilet.

Regarding the use of cooking fuel by household, approximately 76.5 percent of households use gas or electricity as a fuel in cooking, which is considered as the most clean and convenient way of cooking.

As for waste disposal method of household, the survey found that most of household used to collect waste and give to the waste collection officers to disposal but they do not separate before 44.2 percent.

**Figure 7 Percentage of private households by household hygiene**

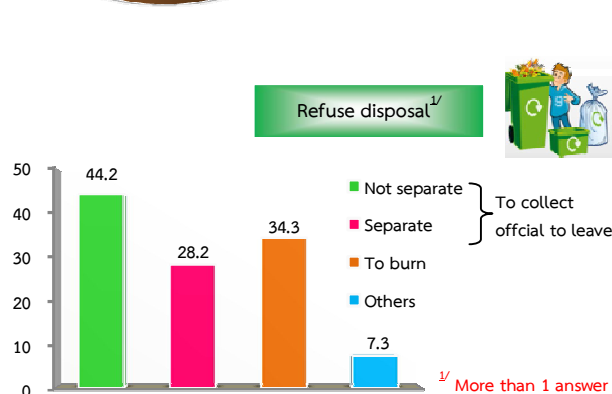
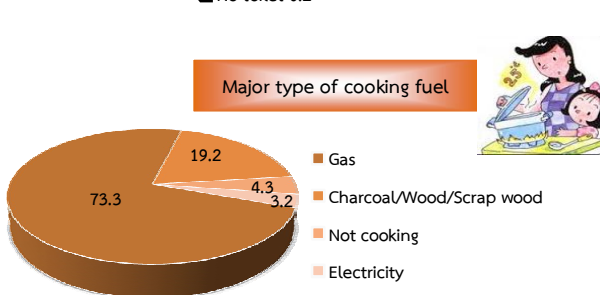
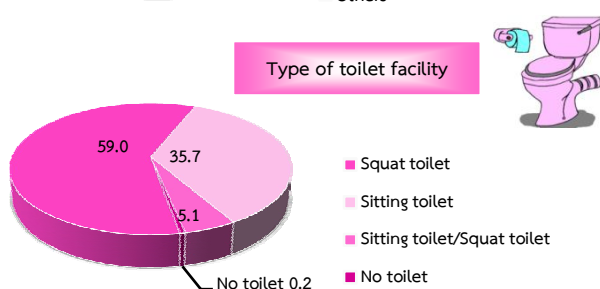
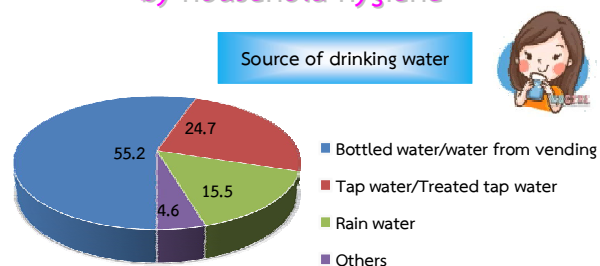

**ตัวชี้วัดที่สำคัญด้านประชากรและครัวเรือน**  
**Key indicators of population and households**

รายการ	ทั่วราชอาณาจักร Whole Kingdom	ในเขตเทศบาล Municipal Area	นอกเขตเทศบาล Non-municipal area	Items
<b>ลักษณะทางประชากร</b>				<b>Demographic Characteristics</b>
จำนวนประชากร (หน่วยเป็นพัน)				Number of population (In thousands)
รวม	67,228.5	29,955.9	37,272.6	Total
ชาย	32,832.7	14,470.0	18,362.7	Male
หญิง	34,395.8	15,485.9	18,909.9	Female
อัตราส่วนเพศ (ชายต่อหญิง 100 คน)	95.5	93.4	97.1	Sex ratio (males per 100 females)
อายุมัธยฐาน (ปี)	37.0	36.5	37.5	Median age (years)
ความหนาแน่นของประชากร (ประชากรต่อ 1 ตารางกิโลเมตร)	131.0	289.3	91.0	Population density (Population per square kilometer)
ประชากรตามหมวดอายุ (%)				Population by age group (%)
วัยเด็ก 0-14 ปี	17.8	16.2	19.1	0-14 years
วัยแรงงาน 15-59 ปี	66.7	69.5	64.4	15-59 years
วัยสูงอายุ 60 ปีขึ้นไป	15.5	14.3	16.5	60 years and over
อัตราส่วนการเป็นภาระ (ต่อประชากรอายุ 15-59 ปี 100 คน)				Age dependency ratio (per 100 adults 15-59 years)
รวม	50.0	43.9	55.3	Total
วัยเด็ก 0-14 ปี	26.7	23.3	29.6	0-14 years
วัยสูงอายุ 60 ปีขึ้นไป	23.3	20.6	25.6	60 years and over
ประชากรที่มีสัญชาติไทย (%)	97.5	96.8	98.0	Thai nationalities (%)
ประชากรที่ไม่ใช่สัญชาติไทย (%)	2.5	3.2	2.0	Non Thai nationalities (%)
ประชากรที่นับถือศาสนาพุทธ (%)	94.6	96.3	93.3	Buddhists (%)
ประชากรที่นับถือศาสนาอิสลาม (%)	4.3	3.1	5.3	Muslims (%)
ประชากรที่นับถือศาสนาคริสต์ (%)	1.0	0.6	1.4	Christianity (%)
ประชากรที่มีชื่อในทะเบียนบ้านตามที่อยู่อาศัยจริง (%)	74.5	64.3	82.8	Registered in actual resident (%)
ประชากรที่มีชื่อในทะเบียนบ้านภายในจังหวัดที่อยู่อาศัยจริง (%)	88.2	80.3	94.7	Registered in actual province resident (%)
<b>การศึกษา</b>				<b>Education</b>
การศึกษาที่สำเร็จของประชากรอายุ 6 ปีขึ้นไป (%)				Education attainment age 6 years and over (%)
ระดับประถมศึกษาและต่ำกว่า	54.5	45.0	62.1	Elementary level and lower
ระดับมัธยมศึกษา	28.9	31.3	26.9	Secondary level
ระดับอุดมศึกษา	14.4	21.3	8.8	Higher education
การอ่านออกเขียนได้ของประชากรอายุ 15 ปีขึ้นไป (%)				Literacy of population aged 15 years and over (%)
ประชากรที่อ่านและเขียนภาษาใดก็ได้	98.1	98.4	97.9	Population can read and write any language
ประชากรที่อ่านและเขียนภาษาไทยได้	96.6	96.1	96.9	Population can read and write Thai language
ประชากรที่อ่านและเขียนภาษาอื่นได้	29.6	36.4	24.0	Population can read and write others language

ตัวชี้วัดที่สำคัญด้านประชากรและครัวเรือน (ต่อ)

Key indicators of population and households (Cont.)

รายการ	ทั่วราชอาณาจักร Whole Kingdom	ในเขตเทศบาล Municipal Area	นอกเขตเทศบาล Non-municipal area	Items
<b>ลักษณะทางประชากร</b>				<b>Demographic Characteristics</b>
การทำงานของประชากรอายุ 15 ปีขึ้นไป				Employment of population aged 15 years and over
ประชากรที่ทำงานในรอบปีทั้งสิ้น (%)	71.5	69.9	72.8	Population work in the last year (%)
ประชากรที่ทำงานในภาคเกษตรกรรม (%)	40.5	19.4	57.3	Population in agricultural section (%)
สถานภาพการทำงาน (%)				Work status (%)
นายจ้าง	2.7	3.1	2.3	Employers
ธุรกิจส่วนตัวโดยไม่มีลูกจ้าง	31.3	26.1	35.4	Own account worker
ช่วยธุรกิจในครัวเรือนโดยไม่ได้รับค่าจ้าง	21.6	14.2	27.5	Unpaid family worker
ลูกจ้าง (รัฐบาล/รัฐวิสาหกิจ/เอกชน)	44.4	56.6	34.7	Employees
การรวมกลุ่ม	na	na	0.1	Members of producer's cooperatives
สัดส่วนการเป็นโสด				The proportion of single
หญิงอายุ 35 ปีขึ้นไป	24.2	28.1	15.9	Female of aged 35 years and over
ชายอายุ 35 ปีขึ้นไป	20.1	22.4	18.1	Male of aged 35 years and over
ภาวะเจริญพันธุ์				Fertility
จำนวนบุตรเกิดรอดเฉลี่ย (ต่อสตรีเคยสมรสอายุ 15-49 ปี)	1.57	1.44	1.67	Mean number of children ever born (per ever-married women 15-49 years)
จำนวนบุตรที่มีชีวิตอยู่เฉลี่ย (ต่อสตรีเคยสมรสอายุ 15-49 ปี)	1.55	1.43	1.65	Mean number of living children (per ever-married women 15-49 years)
อัตราการคุมกำเนิด				Contraception rate
สตรีสมรสอายุ 15-24 ปี	71.8	73.3	70.9	Currently married women aged 15-24 years
สตรีสมรสอายุ 15-49 ปี	77.3	76.3	78.1	Currently married women aged 15-49 years
สตรีโสดอายุ 15-49 ปี	1.1	1.2	1.0	Single women aged 15-49 years
<b>ลักษณะของครัวเรือน</b>				<b>Households Characteristics</b>
จำนวนครัวเรือนส่วนบุคคล (หน่วยเป็นพัน)	21,326.0	10,134.0	11,192.0	Number of private household (In thousands)
ขนาดครัวเรือนเฉลี่ย	3.1	2.9	3.3	Average household size
ครัวเรือนคนเดียว (%)	18.3	21.4	15.4	One person households (%)
ครัวเรือนที่มีหัวหน้าครัวเรือนเป็นหญิง (%)	37.7	37.4	37.9	Female-head households (%)
ครัวเรือนที่มีผู้สูงอายุ (60 ปีขึ้นไป) ที่เป็นหัวหน้าครัวเรือน (%)	32.0	27.9	35.8	Older-head households (%)
ครัวเรือนที่เป็นเจ้าของที่อยู่อาศัย (%)	77.5	62.2	91.3	Household with ownership (%)
ที่อยู่อาศัยของครัวเรือนใช้วัสดุไม่ถาวร (%) <sup>1/</sup>	0.6	0.4	0.8	Houses in non-permanent materials (%) <sup>1/</sup>
ครัวเรือนที่มีน้ำดื่มสะอาด (%) <sup>2/</sup>	95.4	98.2	93.0	Households with safe drinking water (%) <sup>2/</sup>
ครัวเรือนที่มีส้วมถูกสุขลักษณะ (%)	99.8	99.9	99.7	Households with sanitation (%)
ครัวเรือนที่มีคอมพิวเตอร์ (%)	29.7	39.3	21.1	Households with computer (%)
ครัวเรือนที่มีโทรศัพท์มือถือ (%)	96.0	97.3	94.9	Households with mobile phone (%)
ครัวเรือนที่มีอินเทอร์เน็ต (%)	32.1	43.5	21.8	Households with Internet (%)

<sup>1/</sup> วัสดุไม่ถาวร หมายถึง วัสดุไม่ถาวรในท้องถิ่น หรือวัสดุใช้แล้วซึ่งอยู่ในสภาพผู้พัง

na : น้อยกว่า 0.1

na : Less than 0.1

Non-permanent materials include local materials and waste or reused materials.

<sup>2/</sup> น้ำดื่มสะอาด ได้แก่ น้ำประปา น้ำประปาผ่านการบำบัด (ต้ม/กรอง) น้ำฝน น้ำดื่มบรรจุขวด/ตู้ น้ำดื่มหยอดเหรียญ  
Safe drinking water includes tap water, treated water, rain water, bottled drinking water.



## สารบัญแผนภูมิ

- แผนภูมิ 1 ร้อยละของประชากร จำแนกตามภาค เขตการปกครอง และเพศ
- แผนภูมิ 2 พีรามิดประชากร ที่ว่าราชอาณาจักร พ.ศ. 2553<sup>1/</sup> และ 2558
- แผนภูมิ 3 ร้อยละของประชากร จำแนกตามกลุ่มอายุ และเขตการปกครอง
- แผนภูมิ 4 ร้อยละของประชากร จำแนกตามกลุ่มอายุ พ.ศ. 2553<sup>1/</sup> และ พ.ศ. 2558
- แผนภูมิ 5 ร้อยละของประชากร จำแนกตามศาสนา และสัญชาติ
- แผนภูมิ 6 ร้อยละของประชากรอายุ 13 ปีขึ้นไป จำแนกตามสถานภาพสมรส และเพศ
- แผนภูมิ 7 จำนวนบุตรเกิดรอดเฉลี่ยของสตรีเคยสมรสอายุ 15-49 ปี จำแนกตามเขตการปกครอง พ.ศ. 2543<sup>1/</sup> 2548<sup>2/</sup> 2553<sup>1/</sup> และ 2558
- แผนภูมิ 8 จำนวนบุตรเกิดรอดเฉลี่ย และบุตรที่มีชีวิตอยู่เฉลี่ยของสตรีเคยสมรสอายุ 15-49 ปี จำแนกตามภาค
- แผนภูมิ 9 ร้อยละของสตรีสมรสอายุ 15-49 ปี จำแนกตามวิธีการคุมกำเนิด
- แผนภูมิ 10 ร้อยละของสตรีอายุ 15-49 ปี ที่คุมกำเนิด จำแนกตามกลุ่มอายุ
- แผนภูมิ 11 ร้อยละของประชากรอายุ 15 ปีขึ้นไป จำแนกตามภาวะการทำงาน และประเภทอุตสาหกรรม

## LIST OF FIGURES

- Figure 1** Percentage of population by region, area and sex
- Figure 2** Population pyramids in the Whole Kingdom, year 2010<sup>1/</sup> and 2015
- Figure 3** Percentage of population by age group and area
- Figure 4** Percentage of population by age group in the year 2010<sup>1/</sup> and 2015
- Figure 5** Percentage of population by religion and nationality
- Figure 6** Percentage of population aged 13 years and over by marital status and sex
- Figure 7** Average number of children ever born of ever-married women aged 15-49 years, by area, 2000,<sup>1/</sup> 2005,<sup>2/</sup> 2010,<sup>1/</sup> and 2015
- Figure 8** Average number of children ever born and children still living of ever-married women aged 15-49 years, by region
- Figure 9** Percentage of married women aged 15-49 years by contraceptive methods
- Figure 10** Percentage of women aged 15-49 years of control the birth rate by age group
- Figure 11** Percentage of population aged 15 years and over by work status and industry categories

## สารบัญตาราง

- ตาราง 1 ความหนาแน่นของประชากรโดยเฉลี่ย จำแนกตามเขตการปกครอง และภาค
- ตาราง 2 จำนวนประชากร และอัตราส่วนเพศ จำแนกตามเขตการปกครอง และภาค
- ตาราง 3 อัตราส่วนการเป็นภาระ จำแนกตามเขตการปกครอง และภาค
- ตาราง 4 ร้อยละของประชากร จำแนกตามการมีชื่อในทะเบียนบ้าน เพศ และเขตการปกครอง
- ตาราง 5 จำนวนบุตรเกิดรอดเฉลี่ย จำแนกตามเขตการปกครอง
- ตาราง 6 ร้อยละของประชากรอายุ 6 ปีขึ้นไป จำแนกตามระดับชั้นการศึกษาที่สำเร็จ และเขตการปกครอง
- ตาราง 7 ร้อยละของประชากรอายุ 15 ปีขึ้นไป จำแนกตามการอ่านออกและเขียนได้ เพศ และเขตการปกครอง
- ตาราง 8 ร้อยละของผู้มีงานทำ จำแนกตามสถานภาพการทำงาน และเขตการปกครอง
- ตาราง 9 เปรียบเทียบลักษณะทางครัวเรือนปี 2558 และ 2553
- ตาราง 10 จำนวนและร้อยละของครัวเรือนส่วนบุคคล จำแนกตามประเภทที่อยู่อาศัย ลักษณะของที่อยู่อาศัย และเขตการปกครอง
- ตาราง 11 จำนวนและร้อยละของครัวเรือนส่วนบุคคล จำแนกตามการครอบครองที่อยู่อาศัย การครอบครองที่ดิน และเขตการปกครอง
- ตาราง 12 ร้อยละของครัวเรือนส่วนบุคคล จำแนกตามแหล่งที่มาของน้ำดื่ม/น้ำใช้ และเขตการปกครอง
- ตาราง 13 ร้อยละของครัวเรือนส่วนบุคคล จำแนกตามประเภทของส้วมที่ใช้ และเขตการปกครอง
- ตาราง 14 ร้อยละของครัวเรือนส่วนบุคคล จำแนกตามการใช้เชื้อเพลิงในการประกอบอาหาร การใช้แสงสว่าง และเขตการปกครอง
- ตาราง 15 ร้อยละของครัวเรือนส่วนบุคคล จำแนกตามวิธีกำจัดขยะ เขตการปกครอง และภาค
- ตาราง 16 ร้อยละของครัวเรือนส่วนบุคคล จำแนกตามรายได้รวมต่อเดือน และเขตการปกครอง
- ตาราง 17 ร้อยละของครัวเรือนส่วนบุคคล จำแนกตามการเป็นเจ้าของเครื่องใช้ในครัวเรือน การมีอุปกรณ์เทคโนโลยีในครัวเรือน และเขตการปกครอง

## LIST OF TABLES

- Table 1** Average of population density by area and region
- Table 2** Number of population and sex ratio by area and region
- Table 3** Dependency ratio by area and region
- Table 4** Percentage of population by house registration, sex and area
- Table 5** Average number of children ever born by area
- Table 6** Percentage of the population aged 6 years and over by levels of educational attainment and area
- Table 7** Percentage of population aged 15 years and over by literacy, sex and area
- Table 8** Percentage of employed persons by work status and area
- Table 9** Households characteristics, 2015 and 2010
- Table 10** Number and percentage of private households by type of living quarters, construction materials of dwelling unit and area
- Table 11** Number and percentage of private households by ownership of living quarters, land ownership and area
- Table 12** Percentage of private households by source of drinking water, water supply and area
- Table 13** Percentage of private households by type of toilet facility and area
- Table 14** Percentage of private households by major type of cooking fuel, source of lighting used and area
- Table 15** Percentage of private households by refuse disposal, area and region
- Table 16** Percentage of private households by total monthly income of household and area
- Table 17** Percentage of private households by ownership of household appliance, technology used and area



# บทที่ 1

## บทนำ

### 1. ความเป็นมา

ประเทศไทยได้มีการทำสำมะโนประชากรและเคหะทุก 10 ปี โดยจัดทำในคริสต์ศักราชที่ลงท้ายด้วย “0” ตามข้อเสนอแนะขององค์การสหประชาชาติ ดังนั้นในช่วงกลางระหว่างปีสำมะโนจึงมีความจำเป็นต้องจัดทำการศึกษาการเปลี่ยนแปลงของประชากร เพื่อให้มีข้อมูลประชากรอย่างต่อเนื่องและทราบถึงการเปลี่ยนแปลงทางประชากรเนื่องจากข้อมูลการเปลี่ยนแปลงของประชากรเป็นข้อมูลสำคัญที่มีผลกระทบต่อขนาด โครงสร้างและการกระจายตัวของประชากร ได้แก่ ข้อมูลการเกิด การตาย และการย้ายถิ่น ซึ่งข้อมูลเหล่านี้มีความจำเป็นที่ต้องนำมาใช้ในการพิจารณากำหนดนโยบายและวางแผนพัฒนาด้านประชากรและสังคมของประเทศ

สำนักงานสถิติแห่งชาติ ได้จัดทำการศึกษาการเปลี่ยนแปลงของประชากรมาแล้ว 7 ครั้ง ครั้งแรกได้จัดทำขึ้นระหว่าง พ.ศ. 2507-2509 ตามมติคณะรัฐมนตรี และข้อเสนอแนะจากการสัมมนาประชากรแห่งชาติ ครั้งที่ 1 ในพ.ศ. 2506 เพื่อวัดอัตราเกิด อัตราตาย และอัตราเพิ่มของประชากรที่ถูกต้อง เพื่อใช้กำหนดนโยบายด้านประชากรของประเทศ ต่อมาได้จัดทำการศึกษาครั้งที่ 2 ระหว่าง พ.ศ. 2517-2519 ครั้งที่ 3 ระหว่าง พ.ศ. 2527-2529 เพื่อทราบข้อมูลเกี่ยวกับการเกิด การตาย และการเพิ่มของประชากร เพื่อนำมาศึกษาการเปลี่ยนแปลงและแนวโน้มของประชากรในคาบเวลาระหว่างการทำสำมะโนประชากรแต่ละครั้ง ซึ่งห่างกันเป็นระยะเวลา 10 ปี ตลอดจนนำมาใช้ในการประมาณความครบถ้วนสมบูรณ์ของการจดทะเบียนคนเกิดและคนตาย การสำรวจครั้งที่ 4 และครั้งที่ 5 ได้จัดทำขึ้นตามความต้องการของสำนักงานคณะกรรมการพัฒนาการเศรษฐกิจและสังคมแห่งชาติ เพื่อนำไปประเมินผลการลดอัตราการเพิ่มของประชากรตามแผนพัฒนาเศรษฐกิจและสังคมแห่งชาติ ฉบับที่ 6 (พ.ศ. 2530-2534) โดยสำรวจในปี 2532 และ ปี 2534 เพื่อประเมินผลในช่วงกลาง และช่วงสิ้นแผนพัฒนาฯ ฉบับที่ 6 ต่อมาได้จัดทำการศึกษาครั้งที่ 6 ระหว่าง พ.ศ. 2538-2539 และครั้งที่ 7 ระหว่าง พ.ศ. 2548-2549 สำหรับการสำรวจการเปลี่ยนแปลงของประชากรครั้งที่ 8 นี้จัดทำระหว่าง พ.ศ. 2558-2559 เพื่อวัดการเปลี่ยนแปลงลักษณะทางประชากรในระหว่างปีสำมะโน

### 2. วัตถุประสงค์

วัตถุประสงค์ที่สำคัญในการสำรวจมีดังนี้

2.1 เพื่อหาระดับอัตราเกิด อัตราตาย อัตราเพิ่มของประชากร

2.2 เพื่อหาระดับอัตราการเจริญพันธุ์ต่างๆ และทราบข้อมูลของประชากรด้านภาวะเจริญพันธุ์ เช่น การวางแผนครอบครัว จำนวนบุตรเกิดรอด และอัตราการคุมกำเนิด เป็นต้น

2.3 เพื่อทราบข้อมูลพื้นฐานเกี่ยวกับลักษณะและโครงสร้างประชากร เช่น อายุ เพศ สถานภาพสมรส การศึกษา และอาชีพ เป็นต้น รวมทั้งลักษณะของที่อยู่อาศัยของครัวเรือนส่วนบุคคล

2.4 เพื่อทราบลักษณะและแนวโน้มของประชากรในระหว่างปีสำมะโน (Intercensal period)

### 3. ประโยชน์ที่จะได้รับ

ประโยชน์ของข้อมูลที่ได้รับจากการสำรวจครั้งนี้

3.1 ใช้เป็นแนวทางในการวางแผน กำหนดนโยบายด้านประชากรของประเทศ

3.2 ใช้ในการศึกษาวิจัยเกี่ยวกับแนวโน้มของประชากรในอนาคต และองค์ประกอบของการเปลี่ยนแปลงลักษณะทางประชากร และครัวเรือนในช่วงปีสำรวจ

3.3 ใช้ในการศึกษา วิจัยด้านประชากร เช่น ขนาดและโครงสร้างของประชากร ภาวะเจริญพันธุ์ ภาวะสมรส ภาวะการตาย ตารางชีพ (Life table) ความคาดหมายคงชีพ (Expectation of life) และอื่นๆ

3.4 ใช้คำนวณมาตรวัดทางประชากร ซึ่งเป็นข้อมูลสำคัญสำหรับการฉายภาพประชากร เช่น มาตรวัดภาวะเจริญพันธุ์ มาตรวัดภาวะการตาย เป็นต้น

3.5 ใช้ประเมินความครอบคลุมของการจดทะเบียนการเกิด และการตายของประเทศ

3.6 ใช้ในการปรับปรุงการคาดหมายประชากรในอนาคต (Population Projection)

## บทที่ 2

### ระเบียบวิธีสถิติ

#### 1. ประชากรเป้าหมาย

ประชากรที่อยู่ในขอบข่ายของการสำรวจครั้งนี้ ได้แก่ บุคคลทุกคนที่อาศัยอยู่ในครัวเรือนส่วนบุคคล และ ครัวเรือนกลุ่มบุคคลประเภทคนงาน ทุกครัวเรือนที่อยู่ใน เขตแดนนับตัวอย่างทั้งในเขตเทศบาลและนอกเขตเทศบาล ทุกจังหวัดทั่วประเทศ

#### 2. เวลาอ้างอิง

##### 2.1 วันสำรวจหรือวันสัมภาษณ์

หมายถึง วันที่ใช้อ้างอิงในการสัมภาษณ์เกี่ยวกับ ลักษณะของประชากร เช่น อายุ สถานภาพสมรส ลักษณะ การอยู่อาศัย จำนวนบุตร เป็นต้น

##### 2.2 ระหว่าง 12 เดือนก่อนวันสัมภาษณ์

หมายถึง ระยะเวลา 12 เดือน นับจากวันก่อน วันสัมภาษณ์ เช่น วันสัมภาษณ์คือวันที่ 1 กรกฎาคม 2558 “ระหว่าง 12 เดือนก่อนวันสัมภาษณ์” คือ ระหว่างวันที่ 1 กรกฎาคม พ.ศ. 2557-30 มิถุนายน พ.ศ. 2558

##### 2.3 คาบการสำรวจ

หมายถึง ระยะเวลาที่ต้องการทราบจำนวนและ ข้อมูลการเปลี่ยนแปลงต่างๆ ของประชากร เกี่ยวกับการเกิด การตาย หรือการย้ายที่อยู่ของคนในครัวเรือน หรือหมายถึง ระยะเวลาระหว่างการสำรวจ 2 ครั้ง ที่ใช้บันทึกข้อมูล การเปลี่ยนแปลงองค์ประกอบของครัวเรือน ซึ่งเกิดจากการเกิด การตาย หรือการย้ายที่อยู่ของคนในครัวเรือน เช่น การสำรวจการเปลี่ยนแปลงของประชากร พ.ศ. 2558-2559 ทำการสำรวจ 3 รอบ ดังนั้นคาบการสำรวจที่ 1 ได้แก่ ระยะเวลาตั้งแต่วันที่ทำการสำรวจในรอบที่ 1 จนถึง วันที่ทำการสำรวจในรอบที่ 2 ในครัวเรือนเดียวกัน โดยมี ระยะเวลาห่างกันรอบละประมาณ 6 เดือน และนับดังนี้ ต่อๆ ไป ในคาบการสำรวจที่ 2 และ 3

#### 3. คำนิยาม

คำนิยามที่ใช้ในการสำรวจมีดังนี้

##### 📌 ประเภทครัวเรือน

ครัวเรือนแบ่งได้เป็น 2 ประเภท คือ ครัวเรือน ส่วนบุคคล และ ครัวเรือนกลุ่มบุคคล

1) ครัวเรือนส่วนบุคคล หมายถึง ครัวเรือนของ บุคคลทั่วไป ซึ่งอาจประกอบด้วยบุคคลคนเดียวหรือหลายคน อาศัยอยู่ในบ้านหรือสถานที่อยู่อาศัยเดียวกัน หรือในบริเวณ เดียวกัน จัดหาหรือใช้สิ่งอุปโภค บริโภคอันจำเป็นแก่การ ครองชีพร่วมกัน โดยบุคคลเหล่านี้ อาจเป็นญาติหรือไม่ เป็นญาติกันก็ได้ เช่น ครัวเรือนที่อาศัยอยู่คนเดียว หรือ ครัวเรือนที่มีพ่อแม่ ลูก อาศัยอยู่ร่วมกัน หรืออาจมีญาติ คนรับใช้ คนงาน เพื่อนๆ มาอยู่ด้วย เป็นต้น

2) ครัวเรือนกลุ่มบุคคล หมายถึง ครัวเรือนซึ่ง ประกอบด้วยบุคคลหลายคนประเภทเดียวกันมาอยู่ร่วมกัน โดยมีภัก หรือระเบียบข้อบังคับระบุไว้ให้มาอยู่ร่วมกัน แบ่งเป็น 2 ประเภท คือ

(1) ครัวเรือนประเภทคนงาน คือ คนงาน ที่อาศัยอยู่ร่วมกันในบริเวณโรงงาน หรือในสถานที่ที่นายจ้าง เป็นผู้จัดหาที่พักให้อยู่ร่วมกัน แยกต่างหากจากครัวเรือน นายจ้าง โดยไม่เสียค่าที่พัก

(2) ครัวเรือนสถาบัน คือ บุคคลประเภท เดียวกันมาอยู่ร่วมกันในสถานที่ประเภทสถาบัน เช่น วัด เรือนจำ กรม กองทหาร หอพักนักเรียนประจำ หอพัก ของมหาวิทยาลัย สถานสงเคราะห์ เป็นต้น

##### 📌 ลักษณะการอยู่อาศัย

ในการสำรวจได้แบ่งลักษณะการอยู่อาศัยออกเป็น 3 ลักษณะ คือ

1) อยู่ประจำ หมายถึง ผู้ที่อาศัยอยู่เป็นประจำในครัวเรือน และยังคงอาศัยอยู่ปกติในวันสัมภาษณ์เด็กเกิดใหม่ก่อนวันสัมภาษณ์ แต่ยังไม่ได้นำกลับมาอยู่ในครัวเรือน ผู้มาอยู่ชั่วคราวตั้งแต่ 3 เดือนขึ้นไป และยังคงอาศัยอยู่ในวันสัมภาษณ์ รวมทั้งผู้ที่ตั้งใจมาอยู่ประจำคนรับใช้ คนงาน คนงานก่อสร้าง ถึงแม้มาอยู่ยังไม่ถึง 3 เดือน

2) จากไปชั่วคราว หมายถึง ผู้ที่อยู่ประจำในครัวเรือน แต่ในวันสัมภาษณ์ได้ไปที่อื่นชั่วคราว โดยไม่มีวัตถุประสงค์จะไปอยู่ประจำที่อื่น ได้แก่ ไปเยี่ยมญาติ ไปอบรม/ประชุม ไปฝึกภาค ซ้อมรบ เดินเรือทะเล ไปหาของป่า ทำประมงทะเล ไปศึกษา/อบรม/ดูงาน/ทำงาน ไปอยู่ต่างประเทศชั่วคราว โดยมีกำหนดกลับหรือไม่ได้ตั้งใจไปตั้งหลักแหล่ง

3) มาอยู่ชั่วคราว หมายถึง ผู้ที่มีสถานที่อยู่ประจำที่อื่น แต่ได้มาอยู่อาศัยชั่วคราวในครัวเรือนนี้เป็นเวลาไม่เกิน 3 เดือน และยังคงอาศัยอยู่ในวันสัมภาษณ์

#### ✚ การศึกษาสูงสุด

หมายถึง ชั้นหรือปีที่สอบไล่ได้เป็นครั้งสุดท้ายนับถึงวันก่อนวันสำรวจ (ไม่รวมวิชาชีพระยะสั้นที่ไม่มีวิชาสามัญสอน เช่น ตัดผม ตัดเสื้อ ซ่อมวิทยุ เป็นต้น)

#### ✚ การอ่านออกและเขียนได้

หมายถึง ความสามารถในการอ่านออกและเขียนได้ในภาษาใดๆ ก็ได้ ในประโยคง่ายๆ โดยเข้าใจความหมาย และสามารถใช้ในชีวิตประจำวันได้ รวมทั้งภาษาเบลล์ ของคนตาบอด ถ้าคนตาบอดสามารถอ่านภาษาเบลล์ได้ให้ถือว่าเป็นผู้ที่อ่านออกและเขียนได้ด้วย

ถ้าอ่านออกเพียงอย่างเดียวแต่เขียนไม่ได้ ไม่ถือว่าเป็นผู้ที่อ่านและเขียนได้

#### ✚ สถานภาพสมรส

หมายถึง ความผูกพันระหว่างชายกับหญิงในการเป็นสามีภรรยา แบ่งได้ดังนี้

1) โสด ได้แก่ ผู้ที่ยังไม่เคยสมรส หรือไม่เคยอยู่ร่วมกับใครฉันท์สามีภรรยา

2) สมรส ได้แก่ ผู้ที่อยู่รวมกันฉันท์สามีภรรยาไม่ว่าจะได้ทำการสมรสกันถูกต้องตามกฎหมายหรือไม่ก็ตาม และแม้ว่าระหว่างไปสัมภาษณ์ทั้งสามีและภรรยาจะไม่ได้อยู่ด้วยกัน แต่ยังมีความสัมพันธ์ฉันท์สามีภรรยาฉันอยู่

3) หม้าย ได้แก่ ผู้ที่คู่สมรสได้ตายไปแล้ว และขณะนี้ยังไม่ได้สมรสใหม่

4) หย่า ได้แก่ สามีภรรยาที่หย่ากันโดยถูกต้องตามกฎหมายแล้ว

5) แยกกันอยู่ ได้แก่ ผู้ที่ไม่ได้อยู่รวมกันฉันท์สามีภรรยาแล้ว แต่ยังไม่ได้หย่ากันตามกฎหมาย รวมทั้งผู้ที่ไม่ได้สมรสอย่างถูกต้องตามกฎหมาย แต่ไม่ได้อยู่รวมกันฉันท์สามีภรรยาแล้ว

6) เคยสมรสแต่ไม่ทราบสถานภาพ ได้แก่ ผู้ที่เคยสมรสแต่ไม่ทราบว่าในปัจจุบันเป็นสถานภาพใดแน่

เคยสมรสในการสำรวจนี้ หมายถึง สมรส (รวมอยู่กันฉันท์สามีภรรยา) หม้าย หย่า แยกกันอยู่ และเคยสมรสแต่ไม่ทราบสถานภาพ

#### ✚ บุตรเกิดรอด

หมายถึง บุตรที่ตอนคลอดออกมามีชีวิต แม้จะมีชีวิตอยู่เพียงขณะหนึ่งก็ตาม สำหรับทารกเมื่อตอนคลอดออกมาไม่หายใจ คือ ตายตั้งแต่ก่อนคลอดหรือแท้ง และบุตรเลี้ยงหรือบุตรบุญธรรมของหญิงนั้น ไม่ถือว่าเป็นบุตรเกิดรอด

บุตรเกิดรอด ได้แก่

- บุตรเกิดรอดที่ยังมีชีวิตอยู่ หมายถึง บุตรที่ตอนคลอดออกมามีชีวิต และยังคงมีชีวิตอยู่จนถึงวันสำรวจ (รวมบุตรที่อยู่ในครัวเรือนนี้และอยู่ที่อื่น)

- บุตรเกิดรอดที่ตายไปแล้ว หมายถึง บุตรที่ตอนคลอดออกมามีชีวิต แต่ในวันสำรวจได้ตายไปแล้ว

#### ✚ การคุมกำเนิด

หมายถึง การชะลอการเกิด หรือยืดระยะเวลาการมีบุตรให้ห่างออกไป หรือยุติการตั้งครรภ์ การคุมกำเนิดมีหลายวิธีด้วยกัน ได้แก่ ยาเม็ดคุมกำเนิด ยาเม็ดคุมฉุกเฉิน ยาฉีดยาคุมกำเนิด ยาฝังคุมกำเนิด ถุงยางอนามัย ห่วงอนามัย การทำหมัน น้บระยะปลอดภัย เป็นต้น

#### 4 อาชีพหลัก

หมายถึง ประเภทหรือชนิดของงานที่ผู้ให้นั้นทำอยู่ และใช้เวลาทำมากที่สุดระหว่าง 12 เดือนก่อนวันสัมภาษณ์ ถ้าทำงานเพียง 1 อาชีพ ให้ถืออาชีพนั้นเป็นอาชีพหลัก

- ถ้ามีการทำงานมากกว่า 1 อาชีพ ให้ถือ กิจการทำงานที่ใช้เวลาทำมากที่สุดเป็นอาชีพหลัก
- ถ้าใช้เวลาทำเท่าๆ กัน ให้ถือ กิจการทำงานที่ทำรายได้สูงกว่าเป็นอาชีพหลัก

การจัดจำแนกประเภทอาชีพได้ปรับใช้ตามมาตรฐานสากล (International Standard Classification of Occupations)

#### 4 อุตสาหกรรม

หมายถึง ประเภทของกิจกรรมทางเศรษฐกิจที่ได้ดำเนินการโดยสถานประกอบการหรือประเภทของธุรกิจที่บุคคลนั้นทำงานอยู่

การจัดจำแนกประเภทอุตสาหกรรมได้ปรับใช้ตามการจัดประเภทมาตรฐานอุตสาหกรรม (Thailand Standard Industrial Classification)

#### 4 สถานภาพการทำงาน

หมายถึง สถานะของบุคคลที่ทำงานในสถานที่ที่ทำงานหรือธุรกิจ แบ่งออกเป็น 5 ประเภท คือ

1) นายจ้าง หมายถึง ผู้ประกอบธุรกิจของตนเอง หรือประกอบธุรกิจร่วมกับหุ้นส่วนตั้งแต่ 1 คนขึ้นไป เพื่อหวังผลกำไร หรือส่วนแบ่ง และได้จ้างบุคคลอื่นมาทำงานในธุรกิจในฐานะลูกจ้าง

นายจ้างในที่นี้ไม่ได้หมายถึง ผู้ที่จ้างคนงานทำงานประเภทงานบ้านเรือน ซึ่งไม่เกี่ยวกับธุรกิจ เช่น ผู้ที่จ้างคนมาทำงานในบ้าน ทำความสะอาด ซักผ้า เป็นต้น

2) ผู้ประกอบธุรกิจของตนเอง โดยไม่มีลูกจ้าง หมายถึง ผู้ประกอบธุรกิจของตนเองโดยลำพังผู้เดียว หรืออาจมีบุคคลอื่นมาร่วมกิจการด้วย เพื่อหวังผลกำไรหรือส่วนแบ่ง และไม่ได้จ้างลูกจ้าง แต่อาจมีสมาชิกในครัวเรือนหรือผู้ฝึกงานมาช่วยทำงานโดยไม่ได้รับค่าจ้าง หรือค่าตอบแทนในลักษณะการจ้างทำงาน

3) ผู้ช่วยธุรกิจในครัวเรือนโดยไม่ได้รับค่าจ้าง หมายถึง ผู้ที่ช่วยธุรกิจ หรือการเกษตรของสมาชิกในครัวเรือนเป็นประจำโดยไม่ได้รับค่าจ้าง และไม่ได้อยู่ในฐานะ “หุ้นส่วน” หรืออาจจะได้รับค่าตอบแทนบ้าง แต่ไม่ใช่ลักษณะของการจ้างทำงาน

4) ลูกจ้าง หมายถึง ผู้ที่ทำงานโดยได้รับค่าจ้าง เป็นรายเดือน รายสัปดาห์ รายวัน รายชิ้น หรือเหมาจ่าย ค่าตอบแทนที่ได้รับจากการทำงาน อาจจะเป็นเงินหรือสิ่งของก็ได้

ลูกจ้างแบ่งออกเป็น 3 ประเภท คือ

(1) ลูกจ้างรัฐบาล หมายถึง ข้าราชการ พนักงานเทศบาล พนักงานองค์การบริหารส่วนจังหวัด เจ้าหน้าที่องค์การระหว่างประเทศ ตลอดจนลูกจ้างประจำ และลูกจ้างชั่วคราวของรัฐบาล

(2) ลูกจ้างรัฐวิสาหกิจ หมายถึง ผู้ที่ทำงานให้รัฐวิสาหกิจ

(3) ลูกจ้างเอกชน หมายถึง ผู้ที่ทำงานให้กับเอกชน หรือธุรกิจของเอกชน รวมทั้งผู้ที่รับจ้างทำงานบ้าน เช่น ซักรีดเสื้อผ้า เลี้ยงเด็ก ทำกับข้าว ทำความสะอาดบ้าน

5) สมาชิกของการรวมกลุ่ม หมายถึง กลุ่มคนที่มาร่วมกันทำงานในเชิงเศรษฐกิจ (ผลิตสินค้าและบริการ) โดยมีวัตถุประสงค์เพื่อพึ่งตนเอง และช่วยเหลือซึ่งกันและกัน สมาชิกแต่ละคนมีความเท่าเทียมกันในการกำหนดการทำงานทุกขั้นตอนไม่ว่าเป็นการลงทุน การขาย งานอื่นๆ ของกิจการที่ทำ ตลอดจนการแบ่งรายได้ให้แก่สมาชิกตามที่ตกลงกัน (การรวมกลุ่มดังกล่าวอาจจดทะเบียนจัดตั้งในรูปของสหกรณ์/นิติบุคคลหรือไม่ก็ได้)

#### 4. แผนแบบการเลือกตัวอย่าง

การสำรวจตัวอย่างครั้งนี้ กำหนดให้เสนอผลประชากรกลุ่มย่อยเป็น 9 กลุ่ม (Domains) คือ ประชากรในเขตกรุงเทพมหานคร ภาคกลาง ภาคเหนือ ภาคตะวันออกเฉียงเหนือ และภาคใต้ จำแนกตามเขตการปกครอง คือ ในเขตเทศบาลและนอกเขตเทศบาล แผนการสุ่มตัวอย่างนี้ใช้เป็นแบบ stratified cluster sampling ซึ่งเป็นแผนการสุ่มตัวอย่างที่ใช้ความน่าจะเป็น (probability sampling) กำหนดให้เขตแ่งนับ (Enumeration Area: EA) จำนวน 1,567 EAs เป็นหน่วยตัวอย่างขั้นที่หนึ่ง (cluster sampling unit) โดยมีครัวเรือนทุกครัวเรือน (ไม่รวมครัวเรือนสถาบัน) ภายในเขตแ่งนับตัวอย่างจำนวนประมาณ 223,700 ครัวเรือน เป็นหน่วยตัวอย่างขั้นสุดท้าย (eligible sampling unit)

## 5. รายการข้อมูลที่เก็บรวบรวม

รายการข้อมูลที่สำคัญของการสำรวจการเปลี่ยนแปลงของประชากร พ.ศ. 2558-2559 แบ่งเป็น

1) ลักษณะทั่วไป ได้แก่ ข้อมูลพื้นฐานทางประชากร การมีชื่อในทะเบียนบ้าน ลักษณะการอยู่อาศัย การศึกษาชั้นสูงสุดที่เรียนจบ การอ่านออกและเขียนได้ อาชีพหลัก อุตสาหกรรม สถานภาพการทำงาน จำนวนบุตรเกิดรอด การคุมกำเนิด การตั้งครรภ์ การฝากครรภ์ การย้ายเข้า และการย้ายออก

2) การเกิด ได้แก่ การอยู่อาศัยของเด็กเกิดใหม่ สถานที่เกิด และการแจ้งเกิด

3) การตาย ได้แก่ วัน เดือน ปีที่ตาย สถานที่ตาย สาเหตุการตาย และการแจ้งตาย

4) ลักษณะของที่อยู่อาศัย ได้แก่ ประเภทที่อยู่อาศัย ลักษณะของที่อยู่อาศัย ลักษณะการครอบครองที่อยู่อาศัย จำนวนห้องนอน แสงสว่างที่ใช้ในครัวเรือน เชื้อเพลิงที่ใช้ในการประกอบอาหาร การใช้ส้วม น้ำดื่ม น้ำใช้ วิธีกำจัดขยะภายในครัวเรือน การเป็นเจ้าของสิ่งต่างๆ และการมี/การใช้เทคโนโลยี และรายได้รวมต่อเดือนของครัวเรือน

## 6. การเก็บรวบรวมข้อมูล

การสำรวจการเปลี่ยนแปลงของประชากร พ.ศ. 2558-2559 เป็นการสำรวจแบบต่อเนื่อง แบ่งการสำรวจออกเป็น 3 รอบ แต่ละรอบมีระยะเวลาห่างกัน 6 เดือน มีระยะเวลาการเก็บรวบรวมข้อมูลแต่ละรอบดังนี้

รอบการสำรวจ	ดำเนินการ
รอบที่ 1	กรกฎาคม – 31 สิงหาคม 2558
รอบที่ 2	มกราคม – 28 กุมภาพันธ์ 2559
รอบที่ 3	กรกฎาคม – 31 สิงหาคม 2559

การสำรวจรอบที่ 1 เป็นการแจงนับประชากรฐาน (Base Population) โดยพนักงานแจงนับทำการสัมภาษณ์ประชากรทุกคนในครัวเรือนที่เข้าข่ายทุกครัวเรือนในเขตแจงนับตัวอย่างเกี่ยวกับลักษณะต่างๆ ของประชากร เช่น ความเกี่ยวข้องกับหัวหน้าครัวเรือน เดือน-ปีเกิด อายุ เพศ สัญชาติ ลักษณะการอยู่อาศัย การศึกษา การอ่านออกเขียนได้ การทำงาน สถานภาพสมรส จำนวนบุตรเกิดรอด ลักษณะของที่อยู่อาศัย เป็นต้น

การสำรวจรอบที่ 2-3 เป็นการสัมภาษณ์เฉพาะรายการเปลี่ยนแปลงของประชากรที่ได้แจงนับไว้แล้วในรอบที่ 1 เกี่ยวกับการเกิด การตาย การย้ายเข้า ย้ายออก และการเปลี่ยนแปลงต่างๆ ในครัวเรือนที่เกิดขึ้นระหว่างรอบการสำรวจ

การจัดทำการสำรวจการเปลี่ยนแปลงของประชากร พ.ศ. 2558-2559 ได้มีการควบคุมคุณภาพข้อมูล โดยก่อนการปฏิบัติงานสนามได้ทำการทดสอบแบบสอบถามและทำการชี้แจงการปฏิบัติงานสนามให้กับผู้ปฏิบัติงานอย่างละเอียด รอบคอบ และในระหว่างการปฏิบัติงานสนามผู้ควบคุมงานสนามจะทำการสังเกตการณ์ปฏิบัติงานสนาม นอกจากนี้ได้มีการสำรวจภายหลังการแจงนับ (PES) เพื่อให้ได้ข้อมูลที่มีคุณภาพ

## 7. การประมวลผลข้อมูล

เมื่อปฏิบัติงานสนามเก็บรวบรวมข้อมูลเสร็จเรียบร้อยแล้ว ต้องนำข้อมูลที่ได้มาตรวจสอบความถูกต้อง ความครบถ้วน และความแม่นยำของข้อมูล โดยการบรรณาธิกรด้วยเครื่องจักร และทำการประมาณค่ายอดรวมด้วยวิธีถ่วงน้ำหนักแต่ละหน่วยตัวอย่างที่ถูกเลือกมาเป็นตัวแทน รายละเอียดในภาคผนวก ก.



## บทที่ 3 ผลการสำรวจ

สำนักงานสถิติแห่งชาติ ดำเนินการสำรวจการเปลี่ยนแปลงของประชากร พ.ศ. 2558–2559 เพื่อให้ทราบถึงการเปลี่ยนแปลงและแนวโน้มของประชากรในคาบเวลา ระหว่างการทำสำมะโนประชากร โดยแบ่งการเก็บรวบรวมข้อมูลเป็น 3 รอบ แต่ละรอบห่างกัน 6 เดือน รายงานฉบับนี้ เป็นการเสนอผลข้อมูลจากการสำรวจในรอบที่ 1 เกี่ยวกับลักษณะทางประชากร ลักษณะเศรษฐกิจและสังคม รวมทั้งลักษณะการอยู่อาศัยของประชากรในเดือนกรกฎาคม พ.ศ. 2558 โดยนำเสนอในระดับภาคและทั่วราชอาณาจักร สรุปผลการสำรวจได้ดังนี้

### 1. ลักษณะทางประชากร

#### 1.1 จำนวนประชากรและการกระจายตัว

จำนวนประชากรของประเทศไทยในเดือนกรกฎาคม พ.ศ. 2558 มีจำนวนทั้งสิ้น 67.2 ล้านคน เป็นชาย 32.8 ล้านคน คิดเป็นร้อยละ 48.8 และ หญิง 34.4 ล้านคน คิดเป็นร้อยละ 51.2 ประชากรส่วนใหญ่ประมาณร้อยละ 55.4 ของประชากรทั้งสิ้นอาศัยอยู่นอกเขตเทศบาล และร้อยละ 44.6 อาศัยอยู่ในเขตเทศบาล เมื่อเปรียบเทียบระหว่างภาค พบว่า ภาคกลางมีประชากรอาศัยอยู่มากที่สุด ร้อยละ 28.6 รองลงมา คือ ภาคตะวันออกเฉียงเหนือ ร้อยละ 27.9 ภาคเหนือ ร้อยละ 17.1 ภาคใต้ ร้อยละ 13.6 และ กรุงเทพมหานคร ร้อยละ 12.8

แผนภูมิ 1 ร้อยละของประชากร จำแนกตามภาค เขตการปกครอง และเพศ

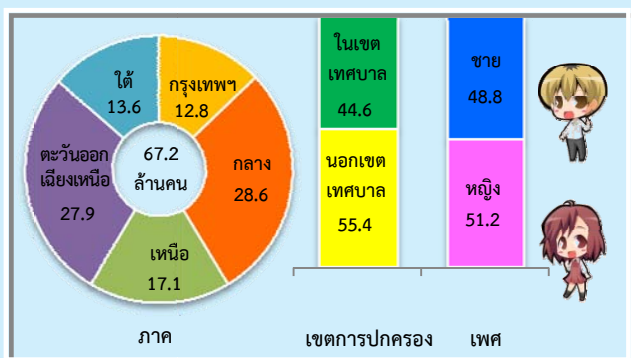

#### 1.2 ความหนาแน่นของประชากร

ประเทศไทยมีจำนวนประชากรเฉลี่ยประมาณ 131.0 คนต่อพื้นที่ 1 ตารางกิโลเมตร โดยกรุงเทพมหานครมีความหนาแน่นมากที่สุดประมาณ 5,498.3 คนต่อ 1 ตารางกิโลเมตร เมื่อพิจารณาในระดับภาค พบว่า ภาคกลางมีความหนาแน่นเฉลี่ย 188.0 คนต่อ 1 ตารางกิโลเมตร รองลงมา คือ ภาคใต้ 129.5 คน ภาคตะวันออกเฉียงเหนือ 110.9 คน และภาคเหนือมีความหนาแน่นของประชากรน้อยที่สุด 67.7 คนต่อ 1 ตารางกิโลเมตร

ตาราง 1 ความหนาแน่นของประชากรโดยเฉลี่ย จำแนกตามเขตการปกครอง และภาค

ภาค และเขตการปกครอง	พื้นที่ (พันตารางกิโลเมตร)	จำนวนประชากร (พันคน)	ความหนาแน่น (คนต่อตารางกิโลเมตร)
ทั่วราชอาณาจักร	513.1	67,228.6	131.0
ในเขตเทศบาล	103.5	29,955.9	289.3
นอกเขตเทศบาล	409.6	37,272.6	91.0
กรุงเทพมหานคร	1.6	8,625.2	5,498.3
กลาง	102.3	19,239.4	188.0
เหนือ	169.6	11,476.9	67.7
ตะวันออกเฉียงเหนือ	168.8	18,730.0	110.9
ใต้	70.7	9,156.9	129.5

#### 1.3 โครงสร้างทางอายุและเพศ

##### 1) พีรามิดประชากร

จากพีรามิดประชากร พ.ศ. 2553 และ พ.ศ. 2558 แสดงให้เห็นโครงสร้างและการกระจายตัวของประชากรตามกลุ่มอายุและเพศ จะเห็นว่าโครงสร้างประชากรเปลี่ยนไปเป็นโครงสร้างแบบผู้สูงอายุ กล่าวคือฐานของพีรามิดมีขนาดแคบลง และส่วนบนของพีรามิดมีขนาดกว้างขึ้น เนื่องจากอัตราการเกิดลดต่ำลง และประชากรมีอายุยืนยาวขึ้น โดยเฉพาะกลุ่มประชากรสูงอายุที่เป็นเพศหญิงมีแนวโน้มสัดส่วนสูงขึ้นเมื่อเปรียบเทียบกับประชากรสูงอายุเพศชายในกลุ่มอายุเดียวกัน



แผนภูมิ 2 พีระมิตประชากร ทัวราชอาณาจักร  
พ.ศ. 2553<sup>1/</sup> และ 2558

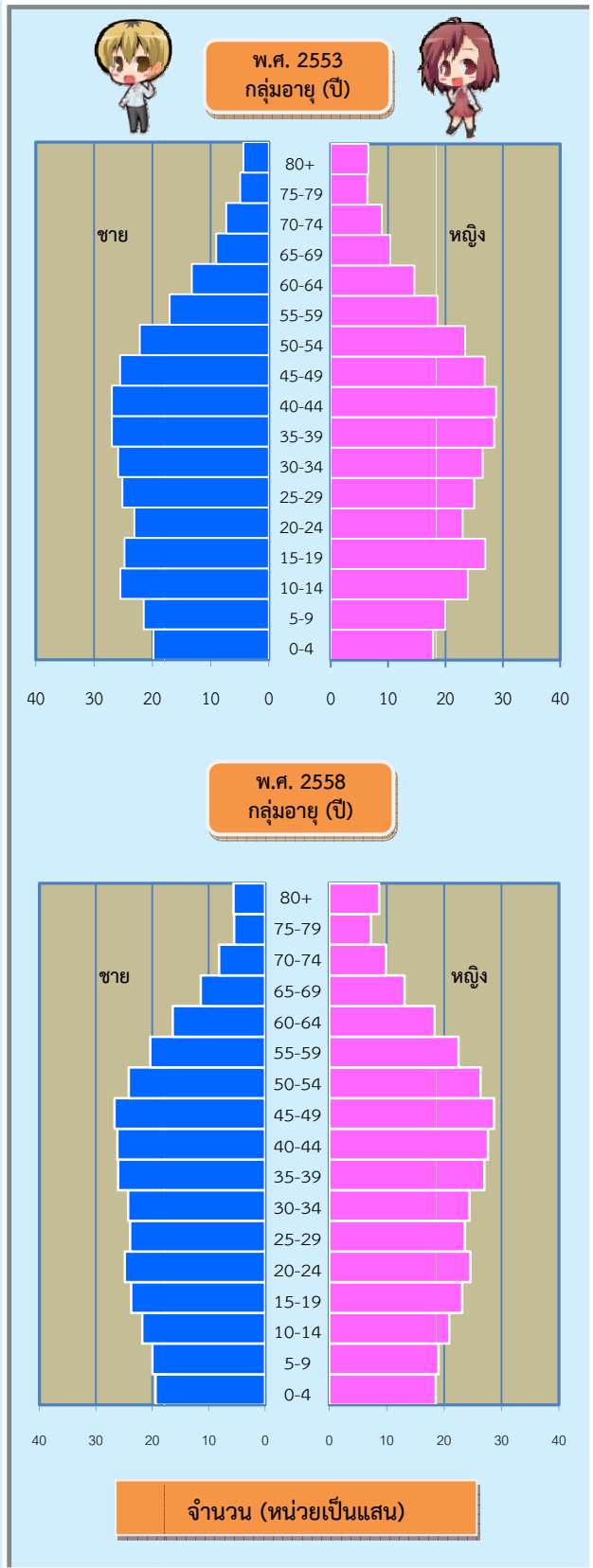

<sup>1/</sup> สำมะโนประชากรและเคหะ พ.ศ. 2553 สำนักงานสถิติแห่งชาติ

2) โครงสร้างทางอายุ

เมื่อพิจารณาประชากรตามกลุ่มอายุ พบว่ามีประชากรวัยเด็ก (อายุ 0-14 ปี) ร้อยละ 17.8 วัยแรงงาน (อายุ 15-59 ปี) ร้อยละ 66.7 และวัยสูงอายุ (อายุ 60 ปีขึ้นไป) ร้อยละ 15.5 โดยนอกเขตเทศบาลมีสัดส่วนประชากรวัยเด็กและวัยสูงอายุสูงกว่าในเขตเทศบาล แต่มีประชากรวัยแรงงานน้อยกว่าในเขตเทศบาล

แผนภูมิ 3 ร้อยละของประชากร จำแนกตามกลุ่มอายุและเขตการปกครอง

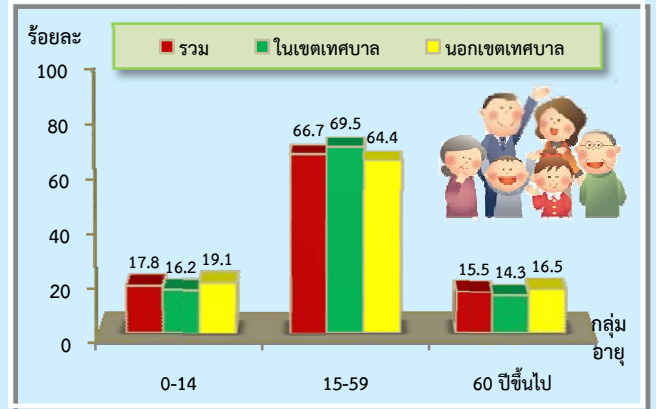

เมื่อเปรียบเทียบกลุ่มอายุของประชากรกับปี 2553 หรือระหว่าง 5 ปีที่แล้ว พบว่า สัดส่วนประชากรสูงอายุเพิ่มขึ้นจาก ร้อยละ 12.9 เป็น ร้อยละ 15.5 ในขณะที่ สัดส่วนประชากรวัยเด็กลดลงจาก ร้อยละ 19.2 เหลือ ร้อยละ 17.8 สำหรับประชากรวัยแรงงานมีสัดส่วนเพิ่มขึ้นเล็กน้อยจาก ร้อยละ 66.7 เป็น ร้อยละ 67.9

แผนภูมิ 4 ร้อยละของประชากร จำแนกตามกลุ่มอายุ พ.ศ. 2553<sup>1/</sup> และ พ.ศ. 2558

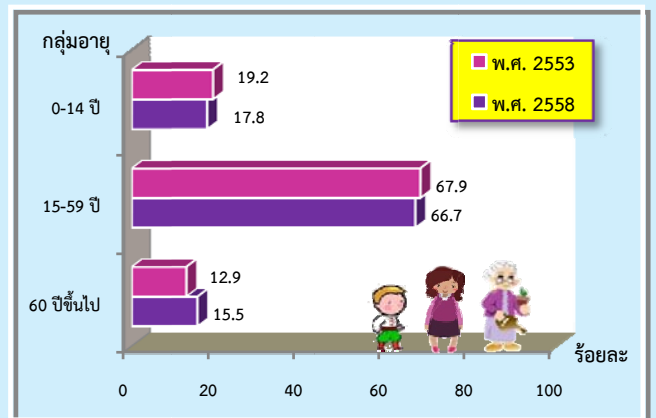

<sup>1/</sup> สำมะโนประชากรและเคหะ พ.ศ. 2553 สำนักงานสถิติแห่งชาติ

### 3) อัตราส่วนเพศ

จากผลการสำรวจ พบว่า ทุกภาคมีประชากรหญิงมากกว่าชาย เมื่อพิจารณาอัตราส่วนเพศของประชากรซึ่งแสดงถึงจำนวนประชากรชายต่อจำนวนประชากรหญิง 100 คน พบว่า อัตราส่วนเพศของประชากรในปี 2558 เท่ากับ 95.5 หมายถึง มีประชากรชาย 95 คนต่อประชากรหญิง 100 คน ซึ่งลดลงจากปี 2553 ที่มีอัตราส่วนเท่ากับ 96.2 และนอกเขตเทศบาลมีอัตราส่วนระหว่างเพศสูงกว่าในเขตเทศบาล (97.1 และ 93.4 ตามลำดับ)

เมื่อเปรียบเทียบอัตราส่วนเพศของประชากรระหว่างภาค พบว่า ภาคใต้มีอัตราส่วนเพศสูงสุดที่สุด คือ 97.1 รองลงมา คือ ภาคกลาง (95.9) ภาคเหนือ (95.1) ภาคตะวันออกเฉียงเหนือ (95.0) และกรุงเทพมหานคร (94.2)

**ตาราง 2 จำนวนประชากร และอัตราส่วนเพศ  
จำแนกตามเขตการปกครอง และภาค**

ภาค และเขตการปกครอง	จำนวนประชากร (พันคน)			อัตราส่วน เพศ (%)
	รวม	ชาย	หญิง	
ทั่วราชอาณาจักร	67,228.5	32,832.7	34,395.8	95.5
ในเขตเทศบาล	29,955.9	14,470.0	15,485.9	93.4
นอกเขตเทศบาล	37,272.6	18,362.7	18,909.9	97.1
กรุงเทพมหานคร	8,625.2	4,182.7	4,442.5	94.2
กลาง	19,239.4	9,417.2	9,822.2	95.9
เหนือ	11,476.9	5,595.5	5,881.4	95.1
ตะวันออกเฉียงเหนือ	18,730.0	9,125.6	9,604.4	95.0
ใต้	9,156.9	4,511.6	4,645.3	97.1

### 4) อัตราส่วนการเป็นภาระ

อัตราส่วนการเป็นภาระ หมายถึง การที่ประชากรวัยแรงงานอายุ 15-59 ปี ต้องรับภาระประชากรในวัยอื่นๆ พบว่า อัตราส่วนการเป็นภาระรวมเท่ากับ 50.0 กล่าวคือ ประชากรที่อยู่ในวัยทำงาน 100 คน ต้องรับภาระเลี้ยงดูเด็กและผู้สูงอายุ ประมาณ 50 คน อัตราส่วนการเป็นภาระวัยเด็กเท่ากับ 26.7 และอัตราส่วนการเป็นภาระวัยสูงอายุเท่ากับ 23.3 โดยนอกเขตเทศบาลมีอัตราส่วนการเป็นภาระทั้งวัยเด็กและวัยสูงอายุสูงกว่าในเขตเทศบาล

เมื่อเปรียบเทียบระหว่างภาค พบว่า ภาคเหนือมีอัตราส่วนการเป็นภาระวัยสูงอายุมากที่สุด ร้อยละ 30.4 ส่วนภาคตะวันออกเฉียงเหนือมีอัตราส่วนการเป็นภาระวัยเด็กมากที่สุด ร้อยละ 33.5 สำหรับกรุงเทพมหานครมีอัตราส่วนการเป็นภาระรวมและวัยต่างๆ ต่ำกว่าทุกภาค

**ตาราง 3 อัตราส่วนการเป็นภาระ จำแนกตาม  
เขตการปกครอง และภาค**

ภาค และเขตการปกครอง	อัตราส่วนการเป็นภาระ (%)		
	รวม	วัยเด็ก 0-14 ปี	วัยสูงอายุ 60 ปีขึ้นไป
ทั่วราชอาณาจักร	50.0	26.7	23.3
ในเขตเทศบาล	43.9	23.3	20.6
นอกเขตเทศบาล	55.3	29.6	25.6
กรุงเทพมหานคร	32.8	17.5	15.3
กลาง	41.9	22.2	19.7
เหนือ	57.9	27.5	30.4
ตะวันออกเฉียงเหนือ	62.2	33.5	28.7
ใต้	53.7	32.8	20.9

### 1.4 ศาสนา และสัญชาติ

ประชากรในประเทศไทยส่วนใหญ่นับถือศาสนาพุทธ (ร้อยละ 94.6) รองลงมา เป็นศาสนาอิสลาม คริสต์ (ร้อยละ 4.3 และ 1.0 ตามลำดับ) ที่เหลือเป็นศาสนาอื่นๆ และไม่มีศาสนา (ร้อยละ 0.1)

สำหรับสัญชาติของประชากรผลการสำรวจ พบว่า ประชากรส่วนใหญ่มีสัญชาติไทย (ร้อยละ 97.5) ที่เหลือร้อยละ 2.5 เป็นสัญชาติอื่นๆ เช่น พม่า กัมพูชา ลาว และจีน

**แผนภูมิ 5 ร้อยละของประชากร จำแนกตามศาสนา  
และสัญชาติ**

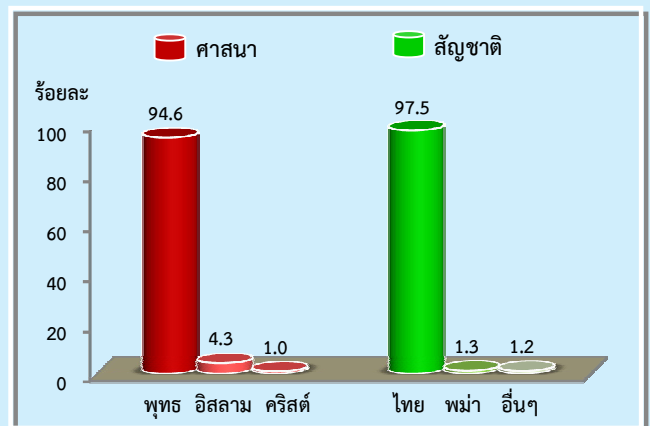

## 1.5 การมีชื่อในทะเบียนบ้าน

การสำรวจครั้งนี้ได้สอบถามเกี่ยวกับการมีชื่อในทะเบียนบ้านที่อาศัยอยู่จริง ผลการสำรวจ พบว่า ประชากรที่มีชื่อในทะเบียนบ้านในจังหวัดที่อยู่อาศัยจริงมี ร้อยละ 88.2 ที่เหลือร้อยละ 9.8 เป็นผู้ที่มิชื่อในทะเบียนบ้านแต่อยู่ในจังหวัดอื่น ร้อยละ 1.9 มีในต่างประเทศ และร้อยละ 0.1 ไม่มีชื่อในทะเบียนบ้านที่ใดเลย

**ตาราง 4 ร้อยละของประชากร จำแนกตามการมีชื่อในทะเบียนบ้าน เพศ และเขตการปกครอง**

การมีชื่อในทะเบียนบ้าน	รวม	เพศ		เขตการปกครอง	
		ชาย	หญิง	ในเขตฯ	นอกเขตฯ
รวม	100.0	100.0	100.0	100.0	100.0
มีในบ้านที่อาศัยอยู่	74.5	73.7	75.3	64.2	82.8
ไม่มีในบ้านที่อาศัยอยู่ แต่มีที่บ้านอื่น					
ในจังหวัดนี้	13.7	14.0	13.4	16.0	11.8
ในจังหวัดอื่น	9.8	10.1	9.5	17.0	4.0
ในประเทศอื่น	1.9	2.1	1.7	2.7	1.3
ไม่มีที่ใดเลย	0.1	0.1	0.1	0.1	0.1

## 1.6 สถานภาพสมรส

สำหรับสถานภาพสมรสของประชากรอายุ 13 ปีขึ้นไป พบว่า ส่วนใหญ่เป็นผู้ที่สมรส (ร้อยละ 60.1) ในจำนวนนี้เป็นผู้ที่สมรสจดทะเบียนมากกว่าผู้ที่สมรสไม่จดทะเบียน (ร้อยละ 37.8 และ 22.3 ตามลำดับ) รองลงมา เป็นโสด ร้อยละ 28.0 ส่วนผู้ที่เป็นหม้าย หย่า แยกกันอยู่มีประมาณ ร้อยละ 11.9

เมื่อเปรียบเทียบสถานภาพสมรสระหว่างเพศ พบว่า เพศชายมีสัดส่วนการเป็นโสดสูงกว่าเพศหญิง (ร้อยละ 31.8 และ 24.5 ตามลำดับ) แต่สัดส่วนการเป็นหม้าย หย่า แยกกันอยู่ของเพศหญิงสูงกว่าเพศชาย ร้อยละ 16.6 เทียบกับ ร้อยละ 6.8

**แผนภูมิ 6 ร้อยละของประชากรอายุ 13 ปีขึ้นไป จำแนกตามสถานภาพสมรส และเพศ**

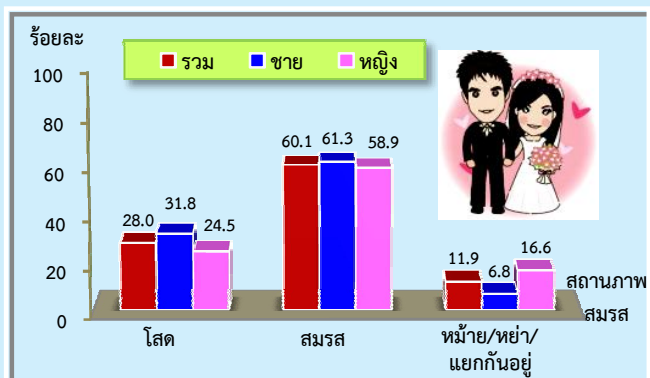

## 1.7 ภาวะเจริญพันธุ์

### 1) บุตรเกิดรอดและบุตรที่มีชีวิตอยู่

จากการสอบถามหญิงอายุ 13 ปีขึ้นไปทุกคน ในเรื่องการมีบุตร พบว่า หญิง 1 คนมีบุตรที่ตนเองเป็นผู้ให้กำเนิดและมีชีวิตอยู่ขณะคลอดหรือบุตรเกิดรอดเฉลี่ยประมาณ 1.65 คน เมื่อพิจารณาเฉพาะหญิงเคยสมรสที่อยู่ในวัยเจริญพันธุ์อายุ 15-49 ปี พบว่า มีจำนวนบุตรเกิดรอดเฉลี่ย 1.57 คน โดยหญิงที่อยู่ในเขตเทศบาลมีบุตรเกิดรอดเฉลี่ยน้อยกว่านอกเขตเทศบาล (ร้อยละ 1.44 และ 1.67 คน ตามลำดับ) และมีบุตรที่มีชีวิตอยู่เฉลี่ย 1.55 คน (แผนภูมิ 8)

**ตาราง 5 จำนวนบุตรเกิดรอดเฉลี่ย จำแนกตามเขตการปกครอง**

ภาวะเจริญพันธุ์	รวม	เขตการปกครอง	
		ในเขตฯ	นอกเขตฯ
จำนวนบุตรเกิดรอดเฉลี่ย <sup>1/</sup> (คน)			
ต่อสตรีอายุ 13 ปีขึ้นไป	1.65	1.40	1.86
ต่อสตรีอายุ 15-49 ปี	1.08	0.92	1.22
ต่อสตรีเคยสมรสอายุ 15-49 ปี	1.57	1.44	1.67

<sup>1/</sup> ไม่รวมผู้ที่ไม่ทราบว่ามีการเกิดรอดหรือไม่

สำหรับสตรีเคยสมรสอายุ 15-49 ปี จำนวนบุตรเกิดรอดมีแนวโน้มลดลงอย่างต่อเนื่อง โดยในปี 2543 มีจำนวนบุตรเกิดรอดเฉลี่ย 1.88 คน ปี 2548 มีจำนวน 1.81 คน ปี 2553 มีจำนวน 1.52 คน แต่ในปี 2558 ผลการสำรวจ พบว่า จำนวนบุตรเกิดรอดเฉลี่ยของสตรีเคยสมรสอายุ 15-49 ปี เพิ่มขึ้นเล็กน้อยคือ จำนวน 1.57 คน

**แผนภูมิ 7 จำนวนบุตรเกิดรอดเฉลี่ยของสตรีเคยสมรสอายุ 15-49 ปี จำแนกตามเขตการปกครอง พ.ศ. 2543<sup>1/</sup> 2548<sup>2/</sup> 2553<sup>1/</sup> และ 2558**

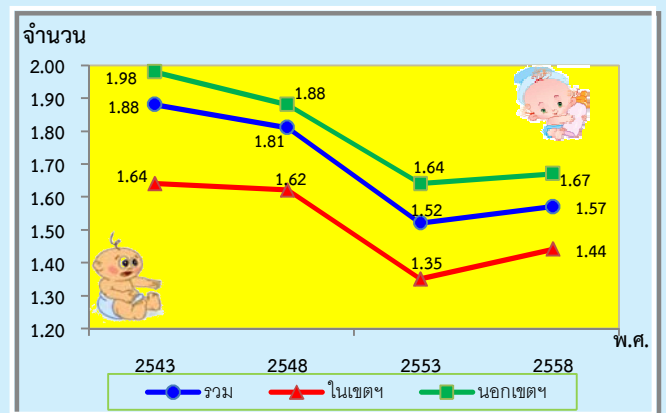

<sup>1/</sup> สำมะโนประชากรและเคหะ พ.ศ. 2543 และ พ.ศ. 2553 สำนักงานสถิติแห่งชาติ

<sup>2/</sup> สำรวจการเปลี่ยนแปลงของประชากร พ.ศ. 2548 สำนักงานสถิติแห่งชาติ

เมื่อเปรียบเทียบภาวะเจริญพันธุ์ระหว่างภาคพบว่า ทุกภาคมีภาวะเจริญพันธุ์สะสมต่ำกว่าระดับทดแทน โดยกรุงเทพมหานครมีจำนวนบุตรเกิดรอดเฉลี่ยของสตรีเคยสมรสอายุ 15-49 ปี ต่ำที่สุด คือ 1.30 คน และมีจำนวนบุตรที่มีชีวิตอยู่เฉลี่ย 1.29 คน ในขณะที่สตรีเคยสมรสอายุ 15-49 ปี ในภาคใต้มีจำนวนบุตรเกิดรอดเฉลี่ยสูงสุด คือ 1.79 คน และมีบุตรที่มีชีวิตอยู่เฉลี่ย 1.77 คน

**แผนภูมิ 8 จำนวนบุตรเกิดรอดเฉลี่ย และบุตรที่มีชีวิตอยู่เฉลี่ยของสตรีเคยสมรสอายุ 15-49 ปี จำแนกตามภาค**

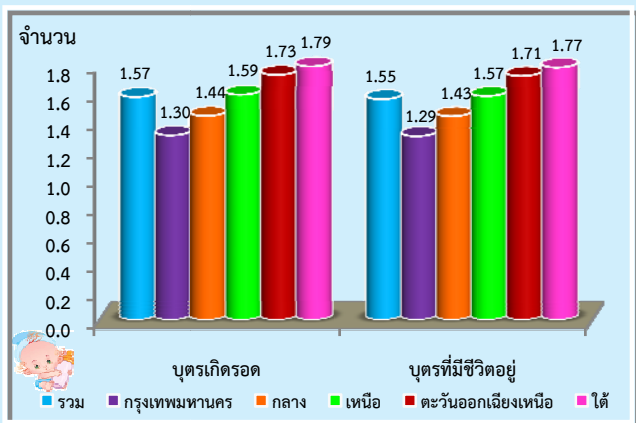

## 2) การคุมกำเนิด

การคุมกำเนิดเป็นปัจจัยหนึ่งที่มีความสำคัญต่อการกำหนดระดับการเจริญพันธุ์ของประชากร พบว่า สตรีสมรสอายุ 15-49 ปี ที่ตนเองหรือสามีคุมกำเนิดวิธีใดวิธีหนึ่ง มีประมาณร้อยละ 77.3 ซึ่งวิธีคุมกำเนิดที่ใช้กันมากที่สุด คือ ยาเม็ดคุมกำเนิด โดยมีผู้ใช้มากถึงร้อยละ 40.0 รองลงมา ได้แก่ ทำหมันหญิง ร้อยละ 21.7 ยาฉีดคุมกำเนิด ร้อยละ 10.6 และวิธีอื่นๆ ร้อยละ 5.0

**แผนภูมิ 9 ร้อยละของสตรีสมรสอายุ 15-49 ปี จำแนกตามวิธีการคุมกำเนิด**

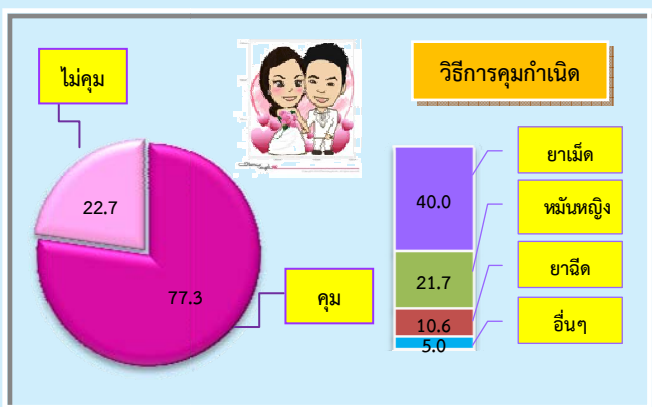

เมื่อพิจารณาถึงกลุ่มอายุของสตรีสมรสอายุ 15-49 ปี ที่ตนเองหรือสามีคุมกำเนิดด้วยวิธีใดวิธีหนึ่งพบว่า หญิงสมรสกลุ่มอายุ 30-44 ปี มีอัตราการคุมกำเนิดสูงกว่ากลุ่มอื่น โดยสตรีอายุน้อย 15-19 ปี มีอัตราการคุมกำเนิด ร้อยละ 67.8

**แผนภูมิ 10 ร้อยละของสตรีอายุ 15-49 ปี ที่คุมกำเนิด จำแนกตามกลุ่มอายุ**

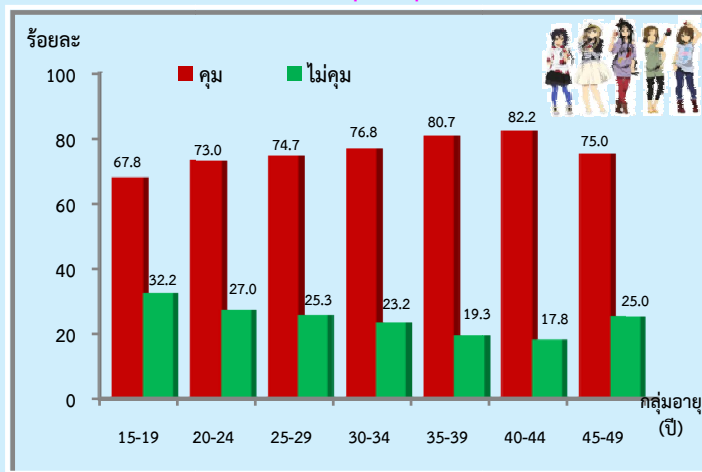

## 2. ลักษณะทางสังคมและเศรษฐกิจ

### 2.1 การศึกษา

ประชากรอายุ 6 ปีขึ้นไป ที่สำเร็จการศึกษาระดับใดระดับหนึ่ง พบว่า ประชากรส่วนใหญ่สำเร็จการศึกษาระดับประถมศึกษาและต่ำกว่าประถมศึกษา คือ ร้อยละ 54.4 ระดับมัธยมศึกษา ร้อยละ 28.9 และมีเพียงร้อยละ 14.4 ที่สำเร็จการศึกษาระดับอุดมศึกษา และในเขตเทศบาลมีผู้สำเร็จการศึกษาระดับอุดมศึกษาสูงกว่านอกเขตเทศบาล (ร้อยละ 21.3 และ 8.8 ตามลำดับ)

**ตาราง 6 ร้อยละของประชากรอายุ 6 ปีขึ้นไป จำแนกตามระดับการศึกษาที่สำเร็จ และเขตการปกครอง**

ระดับการศึกษาที่สำเร็จ	ทั่วราชอาณาจักร	ในเขตเทศบาล	นอกเขตเทศบาล
รวม	100.0	100.0	100.0
ไม่มีการศึกษา	1.8	1.9	1.7
มีการศึกษา	98.2	98.1	98.3
ต่ำกว่าประถมศึกษา	31.8	26.2	36.5
ประถมศึกษา	22.6	18.8	25.6
มัธยมศึกษา	28.9	31.3	26.9
อุดมศึกษา	14.4	21.3	8.8
การศึกษาอื่นๆ <sup>1/</sup>	0.5	0.5	0.5

<sup>1/</sup> รวมผู้ที่ไม่ทราบชั้นการศึกษาสูงสุด

## 2.2 การอ่านออกเขียนได้

ในการสำรวจครั้งนี้ได้ปรับคำถามเกี่ยวกับการอ่านออกเขียนได้สำหรับภาษาไทยให้เหมาะสมยิ่งขึ้น โดยได้จำแนกความสามารถในการอ่านออกเขียนได้ออกเป็น 1) อ่านออกและเขียนได้ 2) อ่านออกและเขียนไม่ได้ และ 3) อ่านไม่ออกและเขียนไม่ได้ เพื่อให้ผลสำรวจสมบูรณ์ยิ่งขึ้น ซึ่งพบว่า อัตราการอ่านออกเขียนได้ของประชากรอายุ 15 ปีขึ้นไป ที่สามารถอ่านออกและเขียนได้ในภาษาไทยมีร้อยละ 96.6 โดยเพศชายมีอัตราการอ่านออกเขียนได้สูงกว่าเพศหญิง (ร้อยละ 96.8 และ 96.3 ตามลำดับ) เมื่อเปรียบเทียบกับเขตการปกครอง พบว่า ประชากรอายุ 15 ปีขึ้นไป นอกเขตเทศบาลมีอัตราการอ่านออกเขียนได้มากกว่าในเขตเทศบาล (ร้อยละ 96.9 และ 96.1 ตามลำดับ)

สำหรับการอ่านออกและเขียนได้ในภาษาอื่น พบว่า ประชากรอายุ 15 ปีขึ้นไป ร้อยละ 29.6 สามารถอ่านออกและเขียนได้ในภาษาอื่น และในเขตเทศบาลมีอัตราการอ่านออกเขียนได้สูงกว่านอกเขตเทศบาล (ร้อยละ 36.4 และ 24.0 ตามลำดับ) โดยภาษาอื่นๆ ได้แก่ ภาษาอังกฤษ พม่า และจีน เป็นต้น

เมื่อพิจารณาประชากรกลุ่มอายุ 15-24 ปี พบว่า อัตราการอ่านออกเขียนได้ภาษาไทยเป็นร้อยละ 96.6 โดยเพศชายและเพศหญิงมีอัตราการอ่านออกเขียนได้ใกล้เคียงกัน (ร้อยละ 96.6 และ 96.5 ตามลำดับ) (ตารางสถิติที่ 9)

**ตาราง 7 ร้อยละของประชากรอายุ 15 ปีขึ้นไป จำแนกตามการอ่านออกและเขียนได้ เพศ และเขตการปกครอง**



การอ่านออกและเขียนได้ <sup>1/</sup>	รวม	เพศ		เขตการปกครอง	
		ชาย	หญิง	ในเขตเทศบาล	นอกเขตเทศบาล
ภาษาไทย	100.0	100.0	100.0	100.0	100.0
อ่านออกและเขียนได้	96.6	96.8	96.3	96.1	96.9
อ่านไม่ออกและเขียนไม่ได้ <sup>2/</sup>	3.4	3.2	3.7	3.9	3.1
ภาษาอื่น	100.0	100.0	100.0	100.0	100.0
อ่านออกและเขียนได้	29.6	30.3	29.0	36.4	24.0
อ่านไม่ออกและเขียนไม่ได้	70.4	69.7	71.0	63.6	76.0

<sup>1/</sup> ไม่รวมไม่ทราบ

<sup>2/</sup> รวมอ่านออกและเขียนไม่ได้

## 2.3 การทำงานในรอบปี

ประชากรอายุ 15 ปีขึ้นไป ที่มีงานทำในรอบปีที่แล้ว (1 กรกฎาคม 2557 - 30 มิถุนายน 2558) มีจำนวนทั้งสิ้น 39.5 ล้านคน คิดเป็นร้อยละ 71.5 ของประชากรอายุ 15 ปีขึ้นไป (ไม่รวมผู้ไม่ทราบว่าทำงานหรือไม่) เป็นเพศชาย 21.1 ล้านคน (ร้อยละ 53.4 ของผู้มีงานทำ) และเพศหญิง 18.4 ล้านคน (ร้อยละ 46.6 ของผู้มีงานทำ) ประเภทหรือชนิดของงานที่ทำส่วนใหญ่เป็นผู้ปฏิบัติงานที่มีฝีมือในด้านการเกษตรป่าไม้และการประมง (ร้อยละ 38.1) รองลงมา เป็นผู้ประกอบอาชีพพนักงานบริการ ผู้จำหน่ายสินค้าในร้านและตลาด (ร้อยละ 16.9) เมื่อพิจารณาประเภทหรือชนิดของงานของผู้มีงานทำที่อยู่ในเขตเทศบาล พบว่า ส่วนใหญ่ประกอบอาชีพเป็นพนักงานบริการ และผู้จำหน่ายสินค้าในร้านและตลาด (ร้อยละ 23.5) ขณะที่นอกเขตเทศบาลส่วนใหญ่เป็นผู้ปฏิบัติงานที่มีฝีมือในด้านการเกษตรและการประมง (ร้อยละ 53.9) (ตารางสถิติที่ 17)

สำหรับประเภทอุตสาหกรรมของผู้มีงานทำ พบว่า มีผู้ทำงานในภาคเกษตรกรรม ร้อยละ 40.5 และนอกภาคเกษตรกรรม ร้อยละ 59.5 โดยส่วนใหญ่ทำงานในสาขาการผลิต ร้อยละ 14.2 และสาขาการขนส่งและการขายปลีก การซ่อมแซมยานยนต์และรถจักรยานยนต์ ร้อยละ 13.8

**แผนภูมิ 11 ร้อยละของประชากรอายุ 15 ปีขึ้นไป จำแนกตามภาวะการทำงาน และประเภทอุตสาหกรรม**

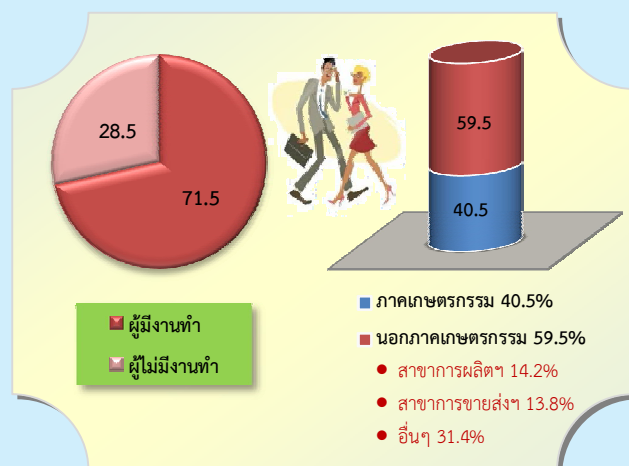



## 2.4 สถานภาพการทำงาน

ผู้มีงานทำในรอบปีที่แล้ว ส่วนใหญ่ทำงานในฐานะลูกจ้าง (ร้อยละ 44.4) ในจำนวนนี้เป็นลูกจ้างเอกชน ร้อยละ 35.3 รองลงมาคือ การประกอบธุรกิจส่วนตัว โดยไม่มีลูกจ้าง (ร้อยละ 31.3) และช่วยธุรกิจในครัวเรือน โดยไม่ได้รับค่าจ้าง (ร้อยละ 21.6) สำหรับผู้มีงานทำที่อยู่ในเขตเทศบาล ส่วนใหญ่ทำงานในฐานะลูกจ้างเอกชน (ร้อยละ 44.6) ในขณะที่ผู้มีงานทำที่อยู่นอกเขตเทศบาล ส่วนใหญ่จะประกอบธุรกิจส่วนตัวโดยไม่มีลูกจ้าง (ร้อยละ 35.4)

**ตาราง 8 ร้อยละของผู้มีงานทำ จำแนกตามสถานภาพการทำงาน และเขตการปกครอง**

สถานภาพการทำงาน	รวม	เขตการปกครอง	
		ในเขตเทศบาล	นอกเขตเทศบาล
รวม	100.0	100.0	100.0
นายจ้าง	2.7	3.1	2.3
ประกอบธุรกิจส่วนตัวโดยไม่มีลูกจ้าง	31.3	26.1	35.4
ช่วยธุรกิจในครัวเรือนโดยไม่ได้รับค่าจ้าง	21.6	14.2	27.5
ลูกจ้างรัฐบาล	8.2	10.6	6.3
ลูกจ้างรัฐวิสาหกิจ	0.9	1.4	0.5
ลูกจ้างเอกชน	35.3	44.6	27.9
สมาชิกของการรวมกลุ่ม	na	na	0.1

na: น้อยกว่า 0.1

## 3. ลักษณะการอยู่อาศัยของครัวเรือน

### 3.1 จำนวนครัวเรือน ขนาดของครัวเรือน และเพศของหัวหน้าครัวเรือน

ในปี 2558 จำนวนครัวเรือนมีทั้งสิ้น 21.3 ล้านครัวเรือน มีขนาดครัวเรือนเฉลี่ย 3.1 คนต่อครัวเรือน ซึ่งไม่แตกต่างกันกับขนาดครัวเรือนเฉลี่ยในปีสำมะโน 2553 (3.1 คนต่อครัวเรือน)

**ตาราง 9 เปรียบเทียบลักษณะทางครัวเรือนปี 2558 และ 2553**

ลักษณะทางครัวเรือน	ปี	
	2558	2553
จำนวนครัวเรือนส่วนบุคคล ('000)	21,326.0	20,364.3
ขนาดครัวเรือนเฉลี่ย	3.1	3.1
ครัวเรือนที่มีหัวหน้าครัวเรือนเป็นหญิง (%)	37.7	34.7

เมื่อพิจารณาถึงเพศของหัวหน้าครัวเรือน พบว่าหัวหน้าครัวเรือนส่วนบุคคล ส่วนใหญ่เป็นเพศชายมากกว่าเพศหญิง (ร้อยละ 62.3 และ 37.7 ตามลำดับ) เมื่อพิจารณาเฉพาะหัวหน้าครัวเรือนที่เป็นเพศหญิงเปรียบเทียบกับปี 2553 พบว่า สัดส่วนหัวหน้าครัวเรือนที่เป็นเพศหญิงเพิ่มขึ้นจาก ร้อยละ 34.7 เป็น ร้อยละ 37.7

นอกจากนี้ยัง พบว่า มีครัวเรือนคนเดียว ร้อยละ 18.3 และกรุงเทพมหานครมีสัดส่วนสูงสุดที่สุด คือ ร้อยละ 20.5 (ตารางสถิติที่ 25)

### 3.2 ประเภทและลักษณะของที่อยู่อาศัย

การศึกษาสภาพความเป็นอยู่ของประชากรในปี 2558 ได้ศึกษาจากคุณภาพของที่อยู่อาศัย การครอบครองที่อยู่อาศัยและที่ดินอันเป็นที่ตั้งของที่อยู่อาศัย สุขอนามัยต่างๆ รวมทั้งสิ่งอำนวยความสะดวกต่างๆ

สำหรับประเภทและลักษณะของที่อยู่อาศัยของครัวเรือนส่วนบุคคล พบว่า ครัวเรือนส่วนใหญ่มีที่อยู่อาศัยเป็นบ้านเดี่ยว (ร้อยละ 75.3) รองลงมา เป็นตึกแถว/ห้องแถว/เรือนแถว (ร้อยละ 10.9) และแฟลต อพาร์ทเมนต์ หอพัก (ร้อยละ 6.3)

สำหรับลักษณะของที่อยู่อาศัยหรือวัสดุที่ใช้ในการก่อสร้างที่อยู่อาศัยของครัวเรือน พบว่า ลักษณะของที่อยู่อาศัยของครัวเรือนส่วนใหญ่เป็นตึก (ร้อยละ 58.5) รองลงมา เป็นครึ่งตึกครึ่งไม้ (ร้อยละ 23.2) และไม้ (ร้อยละ 17.5) โดยครัวเรือนที่อยู่ในเขตเทศบาลมีลักษณะของที่อยู่อาศัยเป็นตึกมากถึง ร้อยละ 70.8 ขณะที่ครัวเรือนที่อาศัยอยู่นอกเขตเทศบาลมีลักษณะที่อยู่อาศัยเป็นตึกเพียง ร้อยละ 47.4



**ตาราง 10 จำนวนและร้อยละของครัวเรือนส่วนบุคคล  
จำแนกตามประเภทที่อยู่อาศัย ลักษณะของ  
ที่อยู่อาศัย และเขตการปกครอง**

ประเภทที่อยู่อาศัย และลักษณะของ ที่อยู่อาศัย	รวม		เขตการปกครอง	
	จำนวน (หน่วยเป็นพัน)	ร้อยละ	ในเขต เทศบาล	นอกเขต เทศบาล
<b>ประเภทที่อยู่อาศัย</b>	<b>21,326.0</b>	<b>100.0</b>	<b>100.0</b>	<b>100.0</b>
บ้านเดี่ยว	16,049.8	75.3	55.9	92.8
ทาวน์เฮ้าส์ บ้านแฝด ทาวน์โฮม	1,164.2	5.5	9.0	2.3
คอนโดมิเนียม แมนชั่น	304.1	1.4	2.7	0.3
แฟลต อพาร์ทเมนท์ หอพัก	1,341.7	6.3	12.4	0.8
ตึกแถว ห้องแถว เรือนแถว	2,331.6	10.9	18.9	3.7
อื่นๆ <sup>1/</sup>	134.6	0.6	1.1	0.1
<b>ลักษณะของที่อยู่อาศัย</b>	<b>21,191.4</b>	<b>100.0</b>	<b>100.0</b>	<b>100.0</b>
ตึก	12,390.5	58.5	70.8	47.4
ไม้	3,714.9	17.5	12.1	22.4
ครึ่งตึกครึ่งไม้	4,917.9	23.2	16.5	29.2
วัสดุไม่ถาวร/วัสดุใช้แล้ว	134.0	0.6	0.4	0.8
อื่นๆ <sup>1/</sup>	34.1	0.2	0.2	0.2

<sup>1/</sup> รวมครัวเรือนที่อาศัยอยู่ในห้องภายในบ้าน ห้องภายในสำนักงาน และเรือ แพ รถ

### 3.3 การครอบครองที่อยู่อาศัยและที่ดิน

เมื่อพิจารณาถึงการครอบครองหรือการมีกรรมสิทธิ์  
ในที่อยู่อาศัย พบว่า มีครัวเรือนประมาณ ร้อยละ 78.0  
เป็นเจ้าของที่อยู่อาศัย (รวมการครอบครองที่อยู่อาศัยแบบ  
มี/ไม่มีภาระการผ่อนชำระ และการเช่าซื้อ) รองลงมา  
เป็นการเช่าที่อยู่อาศัย (ร้อยละ 15.5) โดยนอกเขตเทศบาลมี  
สัดส่วนการเป็นเจ้าของที่อยู่อาศัยสูงกว่าในเขตเทศบาล  
(ร้อยละ 91.4 และ 63.2 ตามลำดับ) ในขณะที่สัดส่วนของ  
การเช่าที่อยู่อาศัยของครัวเรือนในเขตเทศบาลสูงกว่า  
นอกเขตเทศบาล (ร้อยละ 27.3 และ 4.9 ตามลำดับ)

สำหรับการครอบครองหรือการมีกรรมสิทธิ์ใน  
ที่ดินที่เป็นที่ตั้งของที่อยู่อาศัย พบว่า ครัวเรือนส่วนใหญ่  
เป็นเจ้าของที่ดิน (ร้อยละ 93.3) รองลงมา เป็นผู้ที่อยู่โดย  
ไม่เสียค่าเช่าที่ดิน (ร้อยละ 2.7) โดยนอกเขตเทศบาลมี  
สัดส่วนการเป็นเจ้าของที่ดินที่เป็นที่ตั้งของที่อยู่อาศัยสูงกว่า  
ในเขตเทศบาล (ร้อยละ 95.1 และ 90.5 ตามลำดับ)

**ตาราง 11 จำนวนและร้อยละของครัวเรือนส่วนบุคคล  
จำแนกตามการครอบครองที่อยู่อาศัย  
การครอบครองที่ดิน และเขตการปกครอง**

การครอบครอง ที่อยู่อาศัย และการครอบครองที่ดิน	รวม		เขตการปกครอง	
	จำนวน (หน่วยเป็นพัน)	ร้อยละ	ในเขต เทศบาล	นอกเขต เทศบาล
<b>การครอบครองที่อยู่อาศัย</b>	<b>21,326.0</b>	<b>100.0</b>	<b>100.0</b>	<b>100.0</b>
เป็นเจ้าของ	16,519.1	77.5	62.2	91.3
เช่าซื้อ	112.7	0.5	1.0	0.1
เช่า	3,315.8	15.5	27.3	4.9
ไม่เสียค่าเช่า/ให้อยู่เปล่า	1,333.4	6.3	9.1	3.6
อื่นๆ	42.5	0.2	0.4	na
<b>การครอบครองที่ดิน</b>	<b>16,631.8</b>	<b>100.0</b>	<b>100.0</b>	<b>100.0</b>
เป็นเจ้าของ	15,520.0	93.3	90.5	95.1
เช่าซื้อ	215.1	1.3	2.3	0.7
เช่า	417.9	2.5	4.1	1.5
ไม่เสียค่าเช่าที่ดิน	447.3	2.7	2.9	2.5
อื่นๆ	31.5	0.2	0.2	0.2

na: น้อยกว่า 0.1

### 3.4 สุขอนามัยของครัวเรือน

สำหรับสุขอนามัยของครัวเรือน พิจารณา  
จากการเข้าถึงแหล่งน้ำที่สะอาดหรือการมีน้ำที่สะอาดดื่ม  
การมีส้วมที่ถูกสุขลักษณะ การใช้เชื้อเพลิงที่สะอาด  
ปลอดภัยในการประกอบอาหาร และการใช้แสงสว่างจาก  
ไฟฟ้า รวมทั้งการกำจัดขยะที่ถูกสุขลักษณะ

#### 1) แหล่งที่มาของน้ำดื่มน้ำใช้

ผลการสำรวจ พบว่า ครัวเรือนส่วนใหญ่  
ประมาณ ร้อยละ 95.4 เข้าถึงแหล่งน้ำที่สะอาด หรือมี  
น้ำดื่มจากแหล่งน้ำที่สะอาด ในจำนวนนี้ครัวเรือนที่ดื่มน้ำ  
ที่มาจากน้ำดื่มบรรจุขวดมากที่สุด คือ ร้อยละ 55.2  
รองลงมา คือ น้ำประปาผ่านการบำบัด (ต้ม/กรอง) มี  
ร้อยละ 20.3 น้ำฝน ร้อยละ 15.5 และน้ำประปา ร้อยละ 4.4  
เมื่อพิจารณาระหว่างเขตการปกครอง พบว่า ในเขตเทศบาล  
มีสัดส่วนของครัวเรือนที่ดื่มน้ำจากแหล่งน้ำที่สะอาดสูง  
กว่านอกเขตเทศบาล (ร้อยละ 98.2 และ 93.0 ตามลำดับ)

สำหรับแหล่งที่มาของน้ำใช้ พบว่า ครัวเรือน  
ส่วนใหญ่ใช้น้ำประปา ร้อยละ 83.9 รองลงมา ใช้น้ำบาดาล  
ร้อยละ 8.3 น้ำบ่อ ร้อยละ 4.7 และในเขตเทศบาลมี  
สัดส่วนของครัวเรือนที่ใช้น้ำประปาสูงกว่านอกเขตเทศบาล  
(ร้อยละ 92.1 และ 76.5 ตามลำดับ)

**ตาราง 12 ร้อยละของครัวเรือนส่วนบุคคล  
จำแนกตามแหล่งที่มาของน้ำดื่ม/น้ำใช้  
และเขตการปกครอง**

แหล่งที่มาของน้ำดื่มและน้ำใช้	รวม	เขตการปกครอง	
		ในเขตเทศบาล	นอกเขตเทศบาล
<b>น้ำดื่ม</b>	<b>100.0</b>	<b>100.0</b>	<b>100.0</b>
น้ำประปา	4.4	2.8	5.9
น้ำประปาผ่านการบำบัด (ต้ม/กรอง)	20.3	29.5	12.0
น้ำบ่อ	2.4	0.9	3.8
น้ำฝน	15.5	5.6	24.5
น้ำดื่มบรรจุขวด/ตู้ น้ำดื่มหยอดเหรียญ	55.2	60.3	50.6
อื่นๆ <sup>1/</sup>	2.2	0.9	3.2
<b>น้ำใช้</b>	<b>100.0</b>	<b>100.0</b>	<b>100.0</b>
น้ำประปา	83.9	92.1	76.5
น้ำบาดาล	8.3	4.1	12.2
น้ำบ่อ	4.7	2.2	6.9
น้ำจากแม่น้ำ/ลำธาร/คลอง/น้ำตก/ภูเขา	2.4	1.2	3.5
อื่นๆ <sup>2/</sup>	0.7	0.4	0.9

<sup>1/</sup> รวมน้ำบาดาล และน้ำจากแม่น้ำ/ลำธาร/คลอง/น้ำตก/ภูเขา

<sup>2/</sup> รวมน้ำประปาผ่านการบำบัด (ต้ม/กรอง) และน้ำฝน

## 2) การใช้ส้วม

เมื่อพิจารณาประเภทของส้วมที่ใช้ในครัวเรือน พบว่า เกือบทุกครัวเรือนใช้ส้วมที่ถูกสุขลักษณะ คือ ร้อยละ 99.8 โดยในเขตเทศบาลและนอกเขตเทศบาล มีลักษณะเช่นเดียวกัน

**ตาราง 13 ร้อยละของครัวเรือนส่วนบุคคล จำแนกตาม  
ประเภทของส้วมที่ใช้ และเขตการปกครอง**

ประเภทของส้วมที่ใช้	รวม	เขตการปกครอง	
		ในเขตเทศบาล	นอกเขตเทศบาล
<b>รวม</b>	<b>100.0</b>	<b>100.0</b>	<b>100.0</b>
ส้วมแบบนั่งห้อยเท้า	35.7	49.9	22.8
ส้วมแบบนั่งยอง	59.0	45.2	71.5
ส้วมแบบนั่งห้อยเท้า/ส้วมแบบนั่งยอง	5.1	4.8	5.4
ไม่มีส้วม <sup>1/</sup>	0.2	0.1	0.3

<sup>1/</sup> รวมส้วมหลุม/ส้วมถัง ถ้ายางแม่น้ำ ลำคลอง

## 3) การใช้เชื้อเพลิงในการประกอบอาหาร

ครัวเรือนที่ใช้แก๊สหรือไฟฟ้าเป็นเชื้อเพลิงในการประกอบอาหาร ซึ่งถือว่าเป็นเชื้อเพลิงที่สะอาดและปลอดภัยมีประมาณร้อยละ 76.5 การใช้เชื้อเพลิงในการประกอบอาหารของครัวเรือนในเขตเทศบาลและนอกเขตเทศบาลมีความแตกต่างกัน คือ ครัวเรือนในเขตเทศบาลมีสัดส่วนการใช้แก๊สหรือไฟฟ้ามากกว่านอกเขตเทศบาล (ร้อยละ 83.4 และ 70.3 ตามลำดับ) ขณะที่ครัวเรือนนอกเขตเทศบาลมีสัดส่วนการใช้ถ่าน/ฟืน/เศษไม้มากกว่าในเขตเทศบาล (ร้อยละ 28.0 และ 9.5 ตามลำดับ)

## 4) การใช้แสงสว่าง

สำหรับการใช้แสงสว่างในครัวเรือน พบว่า เกือบทุกครัวเรือนใช้แสงสว่างจากไฟฟ้า (การไฟฟ้า) ร้อยละ 99.6

**ตาราง 14 ร้อยละของครัวเรือนส่วนบุคคล จำแนกตาม  
การใช้เชื้อเพลิงในการประกอบอาหาร  
การใช้แสงสว่าง และเขตการปกครอง**

การใช้เชื้อเพลิงในการประกอบอาหาร และการใช้แสงสว่าง	รวม	เขตการปกครอง	
		ในเขตเทศบาล	นอกเขตเทศบาล
<b>การใช้เชื้อเพลิงในการประกอบอาหาร<sup>1/</sup></b>	<b>100.0</b>	<b>100.0</b>	<b>100.0</b>
แก๊ส	73.3	77.9	69.2
ถ่าน/ฟืน/เศษไม้	19.2	9.5	28.0
ไฟฟ้า	3.2	5.5	1.1
ไม่มีการหุงต้ม <sup>2/</sup>	4.3	7.1	1.7
<b>การใช้แสงสว่าง</b>	<b>100.0</b>	<b>100.0</b>	<b>100.0</b>
การไฟฟ้า	99.6	99.8	99.4
พลังงานแสงอาทิตย์	0.2	0.1	0.3
ปิ่นเอง	0.1	na	0.1
อื่นๆ	0.1	0.1	0.2

<sup>1/</sup> ไม่รวมไม่ทราบ

na : น้อยกว่า 0.1

<sup>2/</sup> รวมน้ำมัน/ก๊าด/อื่นๆ

## 5) วิธีกำจัดขยะในครัวเรือน

สำหรับการกำจัดขยะภายในครัวเรือน พบว่า ครัวเรือนส่วนใหญ่กำจัดขยะโดยการรวมให้พนักงานนำไปทิ้ง คือ ร้อยละ 72.3 ในจำนวนนี้เป็นกรณีไม่ได้คัดแยกขยะก่อนรวมให้พนักงานนำไปทิ้งถึง ร้อยละ 44.2 โดยครัวเรือนในเขตเทศบาลส่วนใหญ่ใช้วิธีการกำจัดขยะโดยไม่คัดแยกขยะก่อนรวมให้พนักงานนำไปทิ้ง ร้อยละ 57.3 ขณะที่ครัวเรือนนอกเขตเทศบาล ส่วนใหญ่ใช้วิธีการเผา ร้อยละ 55.2

### ตาราง 15 ร้อยละของครัวเรือนส่วนบุคคล จำแนกตาม



#### วิธีการกำจัดขยะ เขตการปกครอง และภาค

ภาค และเขตการปกครอง	วิธีการกำจัดขยะ <sup>1/</sup>			
	ให้พนักงานนำไปทิ้ง		เผา	อื่นๆ <sup>2/</sup>
	คัดแยก	ไม่คัดแยก		
ทั่วราชอาณาจักร	28.2	44.2	34.3	7.3
ในเขตเทศบาล	38.0	57.3	11.2	3.5
นอกเขตเทศบาล	19.2	32.3	55.2	11.1
กรุงเทพมหานคร	49.3	52.2	0.1	2.3
กลาง	33.9	50.4	23.1	3.1
เหนือ	22.7	42.5	38.9	9.5
ตะวันออกเฉียงเหนือ	17.4	36.8	55.4	11.9
ใต้	21.5	38.3	47.9	9.4

<sup>1/</sup> ตอบได้มากกว่า 1 คำตอบ

<sup>2/</sup> อื่นๆ ได้แก่ ฝังกลบ นำไปเลี้ยงสัตว์ ทำปุ๋ยหมัก เป็นต้น

### 3.5 รายได้ของครัวเรือน

จากการสอบถามรายได้รวมของสมาชิกทุกคนในครัวเรือนทั้งที่เป็นตัวเงินและสิ่งของ พบว่า ครัวเรือนส่วนใหญ่มีรายได้ต่อเดือนอยู่ระหว่าง 15,001 - 30,000 บาท คิดเป็นร้อยละ 26.9 โดยครัวเรือนในเขตเทศบาลส่วนใหญ่มีรายได้ต่อเดือนอยู่ระหว่าง 15,001 - 30,000 บาท (ร้อยละ 31.1) และครัวเรือนนอกเขตเทศบาลส่วนใหญ่ มีรายได้ต่อเดือนอยู่ระหว่าง 5,001 - 10,000 บาท (ร้อยละ 30.4)

### ตาราง 16 ร้อยละของครัวเรือนส่วนบุคคล จำแนกตามรายได้รวมต่อเดือน และเขตการปกครอง

รายได้รวมต่อเดือน <sup>1/</sup> (บาท)	รวม	เขตการปกครอง	
		ในเขตเทศบาล	นอกเขตเทศบาล
รวม	100.0	100.0	100.0
ต่ำกว่า 5,000	10.5	6.5	14.1
5,001 - 10,000	24.2	17.4	30.4
10,001 - 15,000	19.6	17.5	21.4
15,001 - 30,000	26.9	31.1	23.2
30,001 - 50,000	12.8	17.6	8.5
50,001 - 70,000	3.6	5.7	1.6
70,001 - 100,000	1.5	2.6	0.6
มากกว่า 100,000	0.9	1.6	0.2

<sup>1/</sup> ไม่รวมไม่ทราบ

### 3.6 การเป็นเจ้าของเครื่องใช้ในครัวเรือน

การเป็นเจ้าของเครื่องใช้ต่างๆ ในครัวเรือน พบว่า ครัวเรือนมากกว่าร้อยละ 90 มีโทรทัศน์ โทรศัพทมือถือ และตู้เย็น/ตู้แช่ และพบว่าครัวเรือนในเขตเทศบาลมีการเป็นเจ้าของโทรทัศน์ เครื่องเล่นวีซีดี/ดีวีดี โทรศัพทมือถือ คอมพิวเตอร์ ไมโครเวฟ/เตาอบ เครื่องซักผ้า เครื่องปรับอากาศ และรถยนต์/รถปิกอัพ/รถตู้ มากกว่าครัวเรือนนอกเขตเทศบาล ในขณะที่ครัวเรือนนอกเขตเทศบาลเป็นเจ้าของเครื่องใช้ประเภท ตู้เย็น/ตู้แช่ รถจักรยานยนต์ รถแทรกเตอร์ 4 ล้อ และรถไถ 2 ล้อ (ที่ใช้ในการเกษตร) มากกว่าครัวเรือนในเขตเทศบาล

ส่วนการมีอุปกรณ์และการใช้เทคโนโลยี พบว่า ครัวเรือนที่มีเคเบิลทีวีมี ร้อยละ 12.5 จานดาวเทียม ร้อยละ 64.0 และครัวเรือนที่มีอินเทอร์เน็ตมี ร้อยละ 32.1 ครัวเรือนที่อาศัยอยู่ในเขตเทศบาลมีการใช้เคเบิลทีวี และอินเทอร์เน็ตมากกว่านอกเขตเทศบาล ในขณะที่ครัวเรือนนอกเขตเทศบาลมีการใช้จานดาวเทียมมากกว่าครัวเรือนในเขตเทศบาล

### ตาราง 17 ร้อยละของครัวเรือนส่วนบุคคล จำแนกตามการเป็นเจ้าของเครื่องใช้ในครัวเรือน การมีอุปกรณ์เทคโนโลยีในครัวเรือน และเขตการปกครอง

การเป็นเจ้าของเครื่องใช้ และการมีอุปกรณ์เทคโนโลยี ในครัวเรือน	รวม	เขตการปกครอง	
		ในเขตเทศบาล	นอกเขตเทศบาล
การเป็นเจ้าของเครื่องใช้ในครัวเรือน	(100.0)	(100.0)	(100.0)
โทรทัศน์	97.5	97.6	97.3
เครื่องเล่น วีซีดี/ดีวีดี	58.1	64.4	52.3
โทรศัพทมือถือ	96.0	97.3	94.9
คอมพิวเตอร์	29.7	39.3	21.1
ตู้เย็น/ตู้แช่	90.1	88.3	91.8
ไมโครเวฟ/เตาอบ	23.4	32.6	15.1
เครื่องซักผ้า	67.0	67.7	66.5
เครื่องปรับอากาศ	24.4	35.4	14.5
รถยนต์ส่วนบุคคล/รถปิกอัพ/รถตู้	43.5	47.8	39.7
รถจักรยานยนต์	79.7	72.2	86.5
รถแทรกเตอร์ 4 ล้อ	2.8	1.2	4.3
รถไถ 2 ล้อ (รถไถเดินตาม)	13.6	6.1	20.4
การมีอุปกรณ์เทคโนโลยีในครัวเรือน	(100.0)	(100.0)	(100.0)
เคเบิลทีวี	12.5	22.4	3.6
จานดาวเทียม	64.0	55.3	71.9
อินเทอร์เน็ต	32.1	43.5	21.8

# CHAPTER 1

## INTRODUCTION

### 1. Background

Thailand has conducted Population and Housing census every 10 years according to the recommendation of the United Nations to undertake national censuses in the year ending with "0" (such as 1990, 2010). Therefore, the Survey of Population Change has to conduct in order to measure change in the population growth rate and the changing population structure for intercensal period. Because the survey provides the data that affects to size and distribution of the population structure such as birth, death and migration. This information is necessary and important for the country planning on demographic and social development.

The National Statistical Office has completed seven rounds of Survey of Population change. The first survey of population change was undertaken in 1964-1966, as recommended by the first population seminar, in order to obtain reliable estimates of vital rates and population growth rate for formulation of population policies of Thailand. The subsequent second and the third surveys were conducted in 1974-1976 and 1984-1986 respectively, in order to measure changes in the population growth and its component for the intercensal period, as well as to estimate the completeness of the birth and death registration. The fourth and fifth of this survey were conducted in 1989 and 1991 in order to obtain estimates of the rate of population growth and other population characteristics as well as to evaluate the target of population growth rate in the Sixth National Economic and Social Development Plan (1987-1991). This type of survey was conduct in the mid of sixth plan in 1989 and at the end of the

plan in 1991. The sixth and seventh surveys were conducted in 1995-1996 and 2005-2006 respectively. This eighth survey of population change which is designated from 2015 to 2016.

### 2. Objective

The objectives of the 2015-2016 survey of population change were as follows:

2.1 To obtain estimates of birth and death rates, the rate of population growth.

2.2 To obtain estimates of fertility rates and provide accurate data on fertility, such as family planning practice, number of children ever born etc.

2.3 To provide current and accurate data on demographic characteristics, such as age, sex, marital status, education and occupation etc.

2.4 To provide data on characteristics and trends of population in the intercensal period.

### 3. Benefit

The uses of survey information were as follows;

3.1 To determine adequate policies or plans related to population of the nation.

3.2 Use for research on trends and changes in demographic characteristics and composition of the household

3.3 Use for demographic research such as population structure, fertility, mortality, marriage status, life table, expectation of life and others.

3.4 Use for population measurement scale

3.5 To measure the completeness of birth and death registration.

3.6 To provide reliable data for population projection.

## CHAPTER 2

### METHODOLOGY

#### 1. Target Population

The 2015-2016 survey of Population Change identify the target population or the coverage of population as all persons in all households in the sample enumeration area, private households and groups of workers household.

#### 2. Timing Reference Period

##### 2.1 Survey date (Survey reference period)

Survey reference period refers to date at which the population characteristics are enumerate such as age, marital status, residence status and the number of children etc.

##### 2.2 During 12 months before interview date

Refer to the 12 months before the interviewing date, for example the interviewing date was July 1, 2015 “during the 12 months before interview date was during the 1<sup>st</sup> July 2014 to 30<sup>th</sup> June 2015.

##### 2.3 Survey period

The survey period refers to the period during which information is obtained by interview, concerning any change in household composition caused by births, deaths or migration occurring in the household, which covering 3 rounds and having about 6 months interval between each round.

#### 3. Definition

Terms used in the report can be defined as follows:

##### Household type

The Households were classified into two types as follow:

1) Private household refers to one person living alone or two or more persons, related or unrelated, residing in the same house or in the same place and making and sharing common provision for food or other essential for living.

2) Collective Household refers to a group of people who live together in some kind of dwelling or residence, or in some other arrangement which was organized for a specific purpose. There are two types of collective household as follows:

(1) Household Workers (Group of employees household) refers to a group of workers who live and work together in some kind of dwelling or residence, where was organized by their employer separately, without paying rent.

(2) Institutional household refers to a group of people who share a common objective or characteristics for living together in the same institution such as temple, barracks, student dormitories

## Residence status

There are Three types of residences status:

1) Permanent residents or usual resident refer to a household's member who was permanently living in the household and also present on the date of interview or on the night preceding the date of interview, including any member who was temporarily reside at least three months or intend to reside regular.

2) Temporarily absent refers to a usual resident of household who was temporary away on the day of interview, for not more than three consecutive months prior to the date of interview.

3) Temporarily residents or temporarily present refers to a person who was not the permanent resident of the household but was present on the day of interview and had been visiting for not more than three consecutive months prior to date of interview.

## Highest level of education

The highest level of education completed refers to the level of the last final examination completed or last grade complete or highest diploma or degree received as of the survey date.

## Literate

Literate refers to the ability to read and write a simple statement for their daily life in any language. If they could only read but not be able to write, they would be considered to be illiteracy (Included the Braille language, a language for blind people).

## Marital status

This term refers to the relationship between a man and a woman as husband and wife, divided as follows:

1) Single refers to those who have never married or never lived with someone as husband or wife.

2) Currently married, refers to those male-female who are living together as husband and wife. Whether the marriage is registered or not. And even though on the day of the interview during the interview, both husband and wife is not living together or non-resident but also the husband and wife relationship to each other.

3) Widowed refers to those spouse has died and now remain unmarried.

4) Divorced refers to those a couple who have legally divorced a registered marriage.

5) Separated denoted persons who have lived as husband and wife but are now not living together and are not legally divorced. Including those who had lived together in a non-registered marital arrangement but who are not living together at the time of the interview.

6) Ever-married with unknown marital status refers to those who know they married but are uncertain of their current married status.

## Children ever born

Children ever born comprise of information on the number of live-born children (lifetime fertility) and should include all children born alive. This term means a fetus that is alive when delivered (regardless of duration of life after delivery). This does not include intra-uterine death or abortion. This does not include adopted/stepped children or other children not born to the respondent.

- The number of children still living includes only those who are still alive as of the survey date, regardless of location of residence.

- Children Death refers to the number children ever born who are deceased as of the survey date.



## **Contraception and contraceptive methods**

This term refers to the delay or avoidance of pregnancy or spacing of births. Methods of contraception include oral pills, emergency contraceptive, Injection, Norplant, IUD, Condom, Female sterilization, Male sterilization, safe period and others.

## **Main occupation**

Occupation refers to an activity or the kind of work performed by a person spent most time for working during the past 12 months prior to interview date. For a person having more than one job, only the job at which he worked for the greater number of hours during the past 12 months was recorded.

- If the number of working hours for each job was exactly the same, the job which gave the higher income was recorded.

- If the number of working hours and the income earned from each job were the same, the job for which he had preference was recorded date.

## **Industry**

Industry refers to refers to the nature of economic activity undertaken in the establishment in which a person worked or the nature of business in which he was engaged during the past 12 months prior to interview. If a person had more than one job, the industry corresponding to the occupation recorded was asked.

## **Work status**

Work status refers to the status of a person's occupation in the past 12 months prior to interview date. Work status can be classified as follows:

1) An employer is defined as a person who operates his own enterprise for profit or dividends and hires one or more employees in his enterprise.

2) An own account worker is a person who operated an enterprise on his own account or jointly with others in the form of a partnership either for profit or dividends but without engaging any employees.

3) An unpaid family worker is a person who works without pay on a farm or in a business enterprise owned or operated by the household head or any other member.

4) An employee is defined as a person who works for a public or private employer and receives remuneration in wages, salary, commission, tips, piece-rate or payment in kind. Employees are classified in three types as government, government enterprise and private employees.

5) A members of producers' cooperative is a person who hold a "self-employment" job in a cooperative producing goods and services, in which each members takes part on an equal share with other members in determining the organization of production, sales and/or other work of the establishment, the investments and the distribution of the proceeds of the establishment amongst their members.

## **4. Sample Design**

A Stratified Cluster Sampling was adopted for the survey. Region were stratified, including Bangkok, Central, North, Northeast and South, except Bangkok its divided into two stratified based on the rule of municipal and non-municipal, total 9 stratified The primary and secondary sampling unit were enumeration area (EA) for municipal and non-municipal areas and private

households and groups of workers household respectively. The total number of sample enumeration area selected for enumeration was 1,567 EAs about 223,700 households.

## 5. Data Collection Items

The data collected are sub divided into 4 main parts as follows:

1) General characteristics of population such as age sex, education attainment, literacy, occupation, industrial status, fertility and migration.

2) Birth information such as residing of new born baby, place of birth and birth registration.

3) Dead information such as date-month-year of death, place of death, cause of death and death register.

4) Household information such as dwelling unit construction material, tenure of living quarter and land ownership, number of bedroom, electricity use, cooking fuel, toilet, drinking water, water supply, rubbish elimination, appliance ownership of household, availability/use of technology and total monthly household income.

## 6. Data Collection

The period of survey is divided into 3 rounds, having the interval of 6 months between each round.

Survey round	Period
Round 1	1 July - 31 August, 2015
Round 2	1 January - 28 February, 2016
Round 3	1 July - 31 August, 2016

**Note:** 1. The Basic demographic data, including relationship to head of household, date of birth, month of birth, year of birth, age, sex, nationality, residence status, highest grade complete, literacy, occupation, marital status, No. of children ever born and dwelling unit construction material.

2. The population change data, including relationship to head of household, residence status, marital status, pregnancy, birth, death and

## 7. Data Processing

The 2015-2016 survey of population change is the survey using designated enumerate examples, In order to estimate or reference population. Needs to be calculated weighting to each unit is chosen to represent. The weighted calculation as follows:

## CHAPTER 3 MAJOR FINDINGS

The National Statistical Office conducts 2015-2016 Survey of Population change, in order to obtain estimates of the changing population structure and population trends in the intercensal period. The data collection of the survey was divided into three rounds with interval of about six months in each round. This report presents the result from the first round of this survey about the demographic and socio-economic characteristics of population and household characteristics in the July 2015 at the region and whole kingdom level, the survey results were as follows:

### 1. Demographic Characteristics

#### 1.1 Number and distribution of population

The result from the survey shows that in July 2015, the total population of Thailand was approximately 67.2 million persons, about 32.8 million persons were male (48.8 percent) and 34.4 million persons were female (51.2 percent). In considering population distribution, it was found that 55.4 percent of population resided in non-municipal area and 44.6 percent resided in the municipal area. Comparing of population among regions, the Central Region was the most populous region with 28.6 percent of total population, followed by the Northeastern Region with 27.9 percent, the Northern Region with 17.1 percent, the Southern Region with 13.6 percent and Bangkok was about 12.8 percent.

Figure 1 Percentage of population by region, area and sex

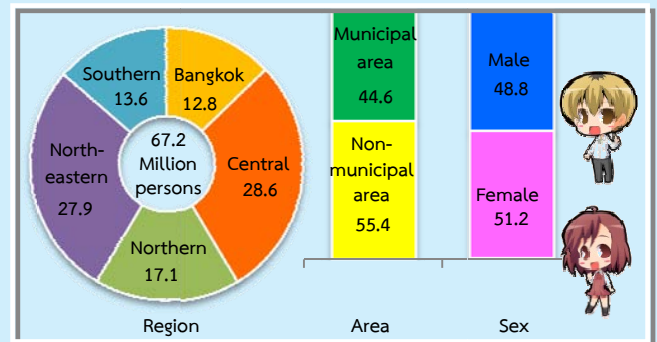

#### 1.2 Population density

Thailand has an average population density of 131.0 persons per 1 square kilometer. When comparing among regions, the highest population density area is Bangkok about 5,498.3 persons per 1 square kilometer, follow by the Central, Southern, Northeast region about 188.0, 129.5 and 110.9 persons per 1 square kilometer respectively. The population density of Northern region was lowest about 67.7 persons per 1 square kilometer.

Table 1 Average of population density by area and region

Region and area	Area ('000 Square kilometer)	Number of population ('000)	Population density (person per 1 km <sup>2</sup> .)
<b>Whole Kingdom</b>	<b>513.1</b>	<b>67,228.6</b>	<b>131.0</b>
Municipal area	103.5	29,955.9	289.3
Non-municipal area	409.6	37,272.6	91.0
Bangkok	1.6	8,625.2	5,498.3
Central	102.3	19,239.4	188.0
Northern	169.6	11,476.9	67.7
Northeastern	168.8	18,730.0	110.9
Southern	70.7	9,156.9	129.5

### 1.3 Population age-sex structure

#### 1) Population pyramid

Figure 2 displays the distribution of the population by age group and sex. In the years 2010 and 2015, the population structure had aged, which is reflected by the narrower base and a wider top of the pyramid. Among the older age groups, the female population tends to increase when comparing of the same group.

Figure 2 Population pyramids in the Whole Kingdom, year 2010<sup>1/</sup> and 2015

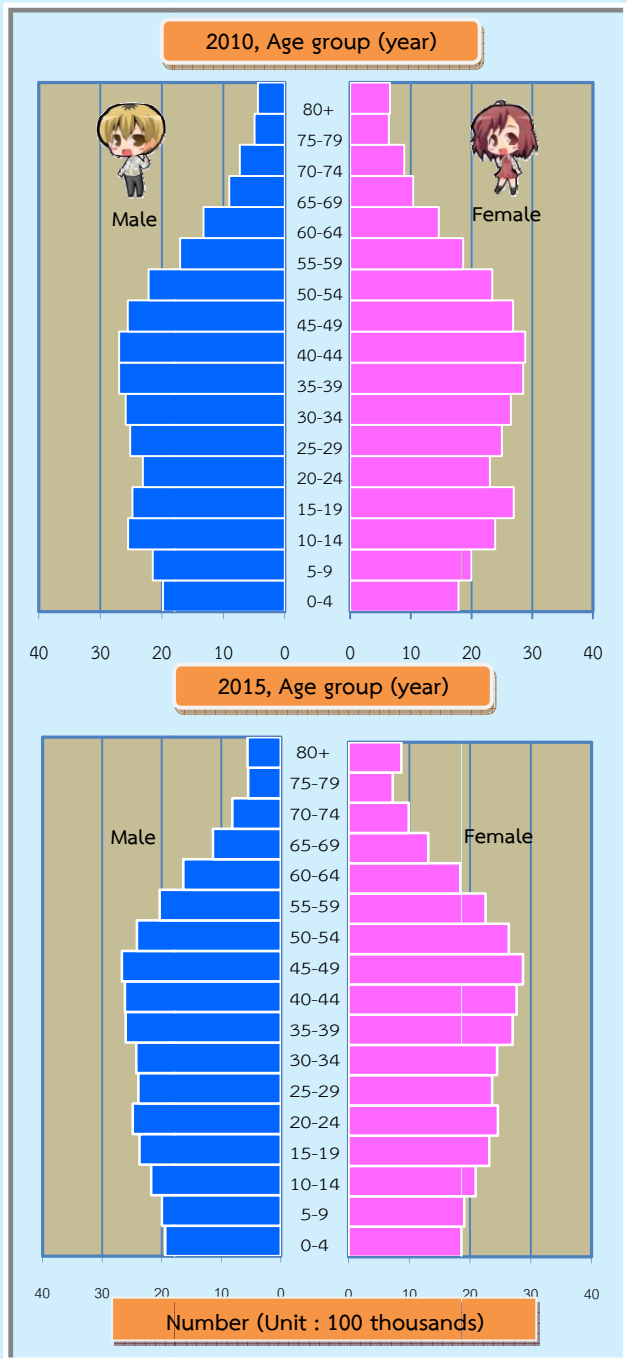

<sup>1/</sup> The 2010 Population and Housing Census, National Statistical Office.

### 2) Age Structure

In considering the population by age group, it was found that the young population (aged 0-14 years) was 17.8 percent, the working age population (aged 15-59 years) was 66.7 percent and elderly population (aged 60 years and over) was 15.5 percent. The proportion of the youth and elderly population in non-municipal areas was higher than those in municipal areas, while the working age population was lower than those in municipal area.

Figure 3 Percentage of population by age group and area

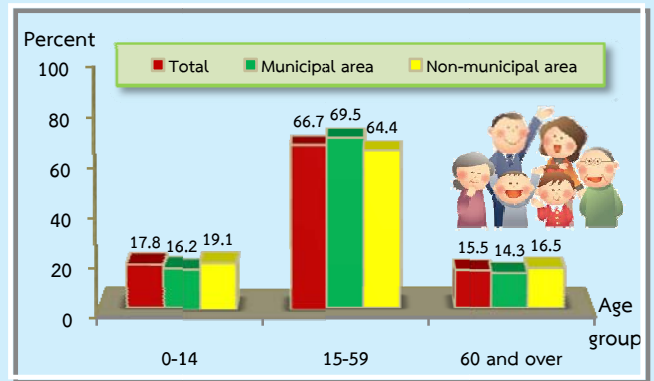

When comparing the age structure to the year 2010 or the last 5 years, the elderly population is increase from 12.9 percent to 15.5 percent, while the young population is decrease from 19.2 percent to 17.8 percent. The working age population is slightly increase from 66.7 percent to 67.9 percent.

Figure 4 Percentage of population by age group in the year 2010<sup>1/</sup> and 2015

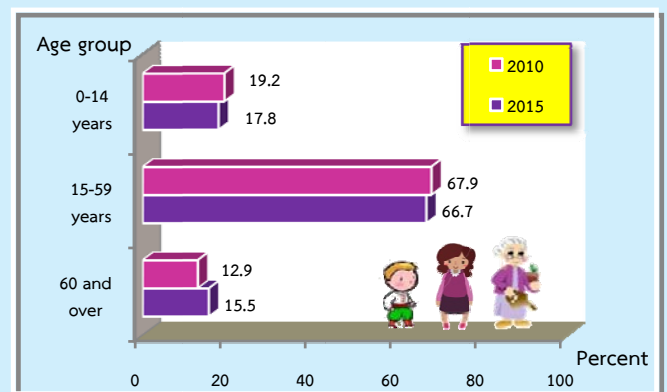

<sup>1/</sup> The 2010 Population and Housing Census, National Statistical Office.

### 3) Sex ratio

In 2015, comparison of population by sex, it was found that every region has more females than males. As regards to the sex ratio which is defined as the number of males per 100 females, it was found that in 2015, the sex ratio was approximately 95.5 or 95 males per 100 females, which decrease from 96.2 in 2015. Sex ratio of non-municipal areas was higher than that of municipal area (97.1 and 93.4, respectively).

Comparing of sex ratio by region, it was found that the highest number of sex ratio was in the Southern, with 97.1 followed by the Central with 95.9, the Northern region with 95.1, the Northeastern region with 95.0 and Bangkok with 94.2, respectively.

**Table 2 Number of population and sex ratio by area and region**

Region and area	Number of population ('000)			Sex ratio (%)
	Total	Male	Female	
<b>Whole Kingdom</b>	<b>67,228.5</b>	<b>32,832.7</b>	<b>34,395.8</b>	<b>95.5</b>
Municipal area	29,955.9	14,470.0	15,485.9	93.4
Non-municipal area	37,272.6	18,362.7	18,909.9	97.1
Bangkok	8,625.2	4,182.7	4,442.5	94.2
Central	19,239.4	9,417.2	9,822.2	95.9
Northern	11,476.9	5,595.5	5,881.4	95.1
Northeastern	18,730.0	9,125.6	9,604.4	95.0
Southern	9,156.9	4,511.6	4,645.3	97.1

### 4) Dependency ratio

In considering the dependency ratio, which is defined as the working age population as a proportion of the younger and older age groups, it was found that the total dependency ratio is equal to 50.0, which means that every 100 persons in working age supported approximately 50 children and elderly. The child dependency ratio is 26.7 and old-age dependency ratio is 23.3. Both dependency ratios in non-municipal areas are higher than in municipal area.

Considering total dependency ratio by region, it was found that the Northern Region had the most old-age dependency ratio of 30.4 percent and the Northeastern region had the most children dependency ratio of 33.5 percent. For the Bangkok dependency ratio of the total and all age was lower than all regions.

**Table 3 Dependency ratio by area and region**

Region and area	Dependency ratio (%)		
	Total	Children aged 0-14 years	Old aged 60 and over
<b>Whole Kingdom</b>	<b>50.0</b>	<b>26.7</b>	<b>23.3</b>
Municipal area	43.9	23.3	20.6
Non-municipal area	55.3	29.6	25.6
Bangkok	32.8	17.5	15.3
Central	41.9	22.2	19.7
Northern	57.9	27.5	30.4
Northeastern	62.2	33.5	28.7
Southern	53.7	32.8	20.9

### 1.4 Religion and nationality

Most of the population is Buddhist (94.6 percent), followed by Muslim and Christian (4.3 and 1.0 percent, respectively) and the rest are other religions (0.1 percent).

Besides, the survey found that 97.5 percent are of Thai nationality and the rest 2.5 percent have other nationality including Burmese, Cambodian, Lao, Chinese and others.

**Figure 5 Percentage of population by religion and nationality**

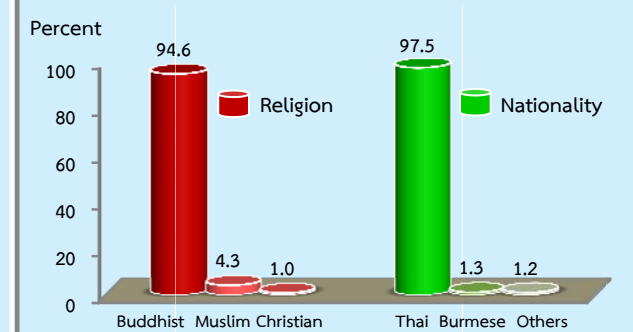

### 1.5 House registration

According to house registration or the name of the persons registered in the house that are actually living there on the survey period. It was found that number of population in a residential household and registered in other households but actually living in the same province is 88.2 percent. The number of persons registered to the household but living in other provinces is 9.8 percent. The numbers who are residents of foreign countries is 1.9 percent. The number of the population who does not have a name registered in any household is 0.1 percent.

**Table 4 Percentage of population by house registration, sex and area**

House registration	Total	Sex		Area	
		Male	Female	Municipal area	Non-municipal area
<b>Total</b>	<b>100.0</b>	<b>100.0</b>	<b>100.0</b>	<b>100.0</b>	<b>100.0</b>
Have in this household	74.5	73.7	75.3	64.2	82.8
<b>Have in other place</b>					
This province	13.7	14.0	13.4	16.0	11.8
Other province	9.8	10.1	9.5	17.0	4.0
Other country	1.9	2.1	1.7	2.7	1.3
Not at all	0.1	0.1	0.1	0.1	0.1

### 1.6 Marital status

For the marital status of population aged 13 years and over, it was found that more than half or 60.1 percent are currently married which including non-registration and registration married (37.8 and 22.3 percent, respectively), 28.0 percent were single and the rest are widowed, divorced, separated (11.9 percent).

Comparing marital status by sex, it was found that the proportion of single males is higher than for females, (31.8 and 24.5 percent, respectively) and females have a higher proportion of being widowed, divorced, separated or ever-married than males (16.6 and 6.8 percent, respectively).

**Figure 6 Percentage of population aged 13 years and over by marital status and sex**

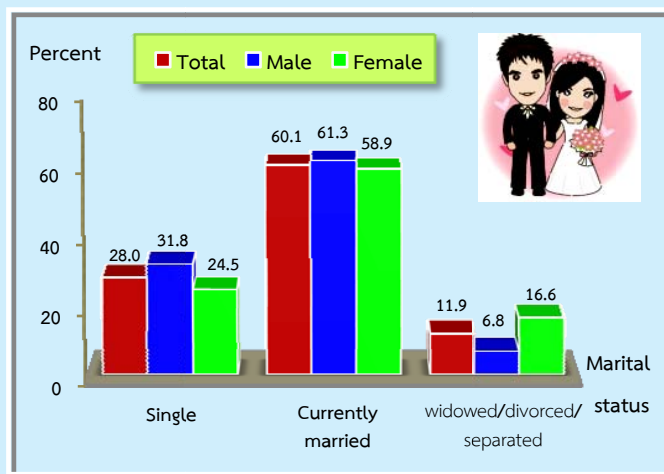

### 1.7 Fertility

#### 1) Children ever born and living children

The results from survey showed that the average of own children ever born to females aged 13 years and over was 1.65. Considering only ever-married women of reproductive aged 15-49 years, it was found that the average number of children ever born was approximately 1.57 children. Ever-married women in municipal areas have a lower average number of children ever born than ever-married women in non-municipal areas (1.44 and 1.67 children, respectively). The average number of children still living was 1.55 children per 1 ever married woman.

**Table 5 Average number of children ever born by area**

Fertility	Total	Area	
		Municipal area	Non-municipal area
<b>Average number of children ever born<sup>1/</sup> (person)</b>			
Per women aged 13 years and over	1.65	1.40	1.86
Per women aged 15-49 years	1.08	0.92	1.22
Per ever married women aged 15-49 years	1.57	1.44	1.67

<sup>1/</sup> Excluding females with no answer regarding children ever born.



Comparison of children ever born of ever-married women aged 15-49 years during the year 2000 to 2010, it was found that the number of children ever born was continuously decrease from 1.88, 1.81 and 1.52 children, respectively. In 2015 it was found that the number of children ever born of ever-married women aged 15-49 years was slightly increased to 1.57 persons.

**Figure 7 Average number of children ever born of ever-married women aged 15-49 years, by area, 2000,<sup>1/</sup> 2005,<sup>2/</sup> 2010,<sup>1/</sup> and 2015**

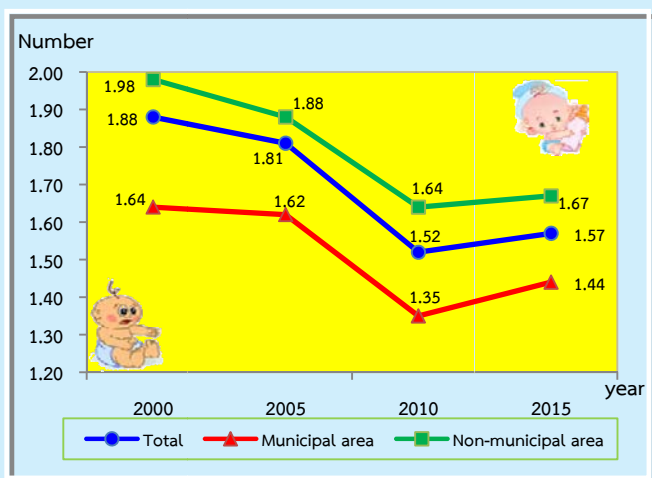

<sup>1/</sup> The 2010 Population and Housing Census, National Statistical Office.

<sup>2/</sup> The 2005 Survey of Population Change, National Statistical Office.

When comparing of the average number of children ever born among region. The cumulative fertility was decreasing which was lower than replacement level in every region. The Bangkok had lowest of the average number of children ever born per ever-married women aged 15-49 years about 1.30 children and the average number of children still living was 1.29 children per 1 ever married woman. The southern region had highest of the average number of children ever born per ever-married women aged 15-49 years about 1.79 children and the average number of children still living was 1.77 children per 1 ever married woman.

**Figure 8 Average number of children ever born and children still living of ever-married women aged 15-49 years, by region**

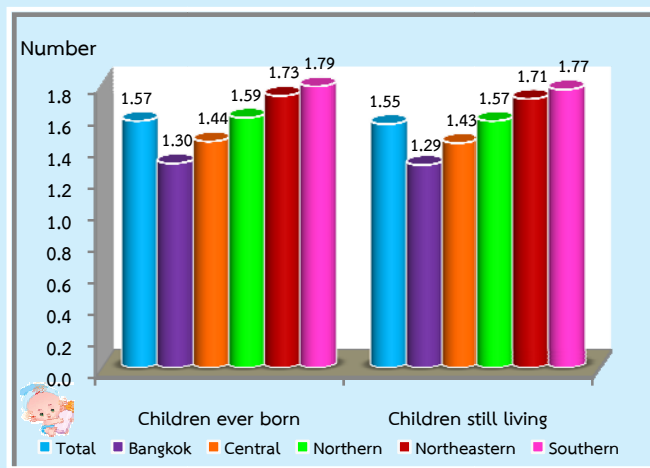

## 2) Contraception

The results of this survey showed that in 2015 about 77.3 percent of married women aged 15-49 years or their husband were using some method of contraception. The most common method used was the oral pills 40.0 percent, followed by female sterilization 21.7 percent, Injection contraceptive 10.6 percent and other methods 5.0 percent.

**Figure 9 Percentage of married women aged 15-49 years by contraceptive methods**

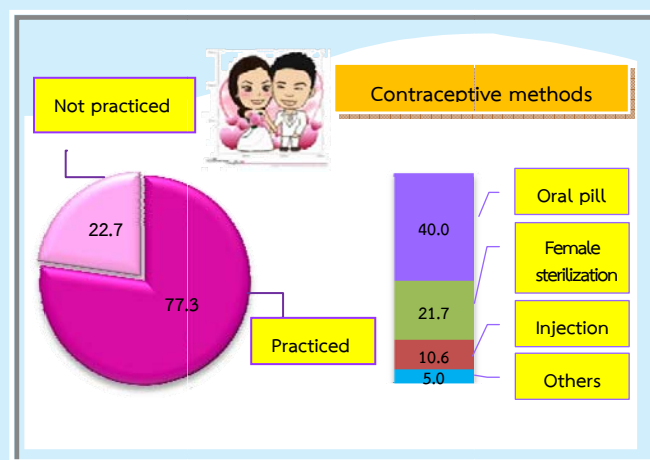

Considering of age group of married women aged 15-49 years or their husband were using a method of contraception, women aged 30-44 years were more likely to be using contraception than other age group, younger women were using a method of contraception, 67.8 percent.

**Figure 10 Percentage of women aged 15-49 years of control the birth rate by age group**

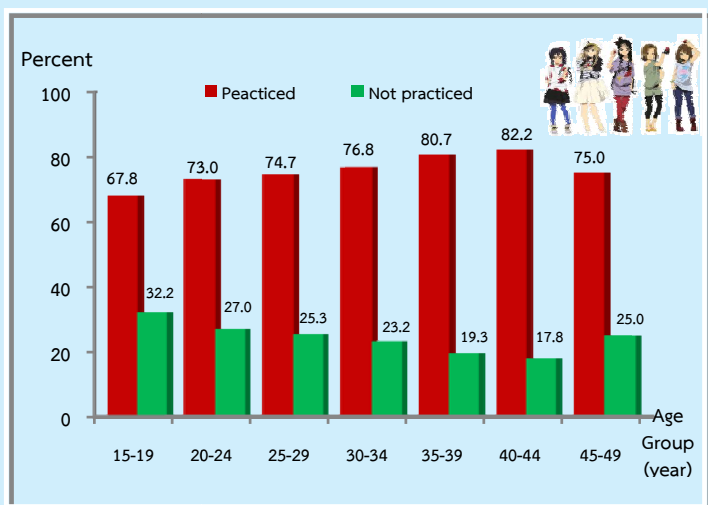

## 2. Social and Economic Characteristic

### 2.1 Education

In considering the level of educational attainment of the population aged 6 years and over, it was found that about 54.4 percent completed elementary and less than elementary level, about 28.9 percent completed secondary level and 14.4 percent completed higher level. The proportion of population aged 6 years and over were completed higher level in municipal areas was higher than that in non-municipal areas (21.3 and 8.8 percent, respectively).

**Table 6 Percentage of the population aged 6 years and over by educational attainment and area**

Educational attainment	Whole Kingdom	Municipal area	Non-municipal area
<b>Total</b>	<b>100.0</b>	<b>100.0</b>	<b>100.0</b>
No education	1.8	1.9	1.7
<b>Educational attainment</b>	<b>98.2</b>	<b>98.1</b>	<b>98.3</b>
Lower elementary	31.8	26.2	36.5
Elementary level	22.6	18.8	25.6
Secondary level	28.9	31.3	26.9
Higher level	14.4	21.3	8.8
Others education <sup>1/</sup>	0.5	0.5	0.5

<sup>1/</sup> Including who do not know, but the highest level.

### 2.2 Literacy

A literate person is someone who can read and write in any language. Thai literacy of the population aged 15 years and over is 96.6 percent. The Thai literacy rate for males was slightly higher than those females (96.8 percent and 96.3 percent, respectively). Considering in area, Thai literacy rate in non-municipal areas was slightly higher than municipal areas (96.9 and 96.1 percent, respectively).

As for literacy in other languages, the result showed that 29.6 percent of population at the aged 15 years and over can read and write other languages. The population in municipal areas was higher literate in other languages than those in non-municipal areas (36.4 and 24.0 percent, respectively).

Considering the literacy rate of adolescence, it was found that among the youth population (aged 15-24 years) which accounted for 96.6 percent of the total youth population, the percentage of male and female were similar (96.6 and 96.5 percent, respectively) (Statistical table 9).

**Table 7 Percentage of population aged 15 years and over by literacy, sex and area**



Literacy <sup>1/</sup>	Total	Sex		Area	
		Male	Female	Municipal area	Non-municipal area
<b>Thai Language</b>	100.0	100.0	100.0	100.0	100.0
Literate	96.6	96.8	96.3	96.1	96.9
Illiterate <sup>2/</sup>	3.4	3.2	3.7	3.9	3.1
<b>Other Language</b>	100.0	100.0	100.0	100.0	100.0
Literate	29.6	30.3	29.0	36.4	24.0
Illiterate <sup>2/</sup>	70.4	69.7	71.0	63.6	76.0

<sup>1/</sup> Excluding unknown.

<sup>2/</sup> Including can but cannot read writing.

### 2.3 Employment in the previous year

The population aged 15 years and over who were employed in last year (1 July 2014 - 30 June 2015) was about 39.5 million persons (71.5 percent). Of these, 21.1 million were male (53.4 percent) and 18.4 million were female (46.6 percent). The distribution of employed persons by occupation showed that 38.1 percent work as skilled agricultural, forestry and fishery workers, followed by 16.9 percent of service workers and shop and market sales workers. The largest number of employed person in municipal areas were service workers and shop and market sales workers (23.5 percent) and those employed population in non-municipal areas were in agricultural (53.9 percent) (Statistical table 17).

Considering the industry sector of employed persons, about 40.5 percent of the total employed persons worked in agricultural sector and about 59.5 percent worked in non-agricultural sector; of these, the highest proportions of the employed persons was in manufacturing (14.2 percent), followed by wholesale and retail trade; repair of motor vehicles and motorcycles (13.8 percent).

**Figure 11 Percentage of population aged 15 years and over by work status and industry categories**

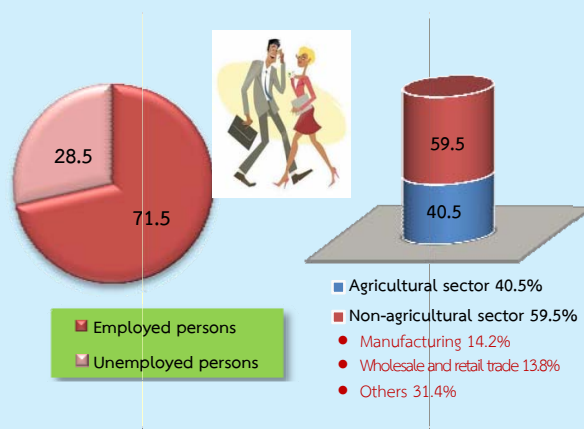

### 2.4 Work status

For work status, most of the total employed person were employees (44.4 percent). Of these, 35.3 percent were employees of private sector, followed by own account worker (31.3 percent) and unpaid family worker (21.6 percent). Comparing by area, it was found that most employed persons in municipal areas worked as an private employee (44.6 percent); non-municipal areas were more likely to be self-employed with no assistants (35.4 percent).

**Table 8 Percentage of employed persons by work status and area**

Work status	Total	Area	
		Municipal area	Non-municipal area
<b>Total</b>	100.0	100.0	100.0
Employer	2.7	3.1	2.3
Own account worker	31.3	26.1	35.4
Unpaid family worker	21.6	14.2	27.5
Government employee	8.2	10.6	6.3
Government enterprise	0.9	1.4	0.5
Private employee	35.3	44.6	27.9
Member of producer's cooperatives	na	na	0.1

na: Less than 0.1

### 3. Household Characteristic

Living conditions of the population in 2015 were studied in terms of quality of dwelling, occupy status of dwelling, and land on which dwellings, household hygiene and facilities are located.

#### 3.1 Number of household, household size and sex of household head

In 2015, the number of households was approximately 21.3 million households. The average size of households was 3.1 persons per household which was not difference from the average size of household recorded in the 2010 census round (3.1 persons per household).

**Table 9 Households characteristics, 2015 and 2010**

Household characteristics	Year	
	2015	2010
Number of private household ('000)	21,326.0	20,364.3
Average household size	3.1	3.1
Female-head households (%)	37.7	34.7

In private households, there were a higher percentage of male-headed households than female-headed households (62.3 and 37.7 percent, respectively). Comparing of female-headed households between the year 2010 and 2015, it was found that the proportion of female-headed households in the year 2015 was higher than in the year 2010 (37.7 percent and 34.7 percent, respectively).

One-person households were approximately 18.3 percent which was highest in Bangkok 20.5 percent (Statistical table 25).

#### 3.2 Type and characteristic of living quarters

There were approximately 75.3 percent of all private households are detached houses, followed by 10.9 percent which are shop houses or row houses and 6.3 percent which are flat

and apartment. For characteristics of residence in terms of materials used, it was found that, most construction materials for dwellings are permanent construction materials; 58.5 are used cement or brick, 23.2 percent are brick and wood, 17.5 percent are wood. Households in municipal areas have a higher proportion use of cement or brick than in non-municipal areas: 70.8 and 47.4 percent, respectively.

**Table 10 Number and percentage of private households by type of living quarters, construction materials of dwelling unit and area**

Type of living quarters and construction materials of dwelling unit	Total		Area	
	Number ('000)	Percent	Municipal area	Non-municipal area
<b>Type of living quarters</b>	<b>21,326.0</b>	<b>100.0</b>	<b>100.0</b>	<b>100.0</b>
Detached house	16,049.8	75.3	55.9	92.8
Town house/Duplex/Townhome	1,164.2	5.5	9.0	2.3
Condominium/Mansion	304.1	1.4	2.7	0.3
Flat/Apartment/Hostel	1,341.7	6.3	12.4	0.8
Row house/Shop house/Row room	2,331.6	10.9	18.9	3.7
Others <sup>1/</sup>	134.6	0.6	1.1	0.1
<b>Construction materials of dwelling unit</b>	<b>21,191.4</b>	<b>100.0</b>	<b>100.0</b>	<b>100.0</b>
Cement or brick	12,390.5	58.5	70.8	47.4
Wood	3,714.9	17.5	12.1	22.4
Wood and cement or brick	4,917.9	23.2	16.5	29.2
Non-permanent materials/Reused materials	134.0	0.6	0.4	0.8
Others <sup>1/</sup>	34.1	0.2	0.2	0.2

<sup>1/</sup> Including rooms, inside a house, office, boat, raft and car used as living quarter.

#### 3.3 Ownership of living quarters and land

In considering ownership of residence (including hire-purchase residences), about 78.0 percent have their own residence, follow by 15.5 percent of households rent the houses. The

proportion who owns their residence in non-municipal areas is higher than those in municipal areas (91.4 and 63.2 percent, respectively). Whereas the proportion of residences rented in municipal areas is higher than those in non-municipal areas (27.3 and 4.9 percent, respectively).

Considering land ownership, 93.3 percent were owner of land, followed by rent free or payment (2.7 percent). The proportion of owner of land in non-municipal area was higher than those of the municipal areas (95.1 and 90.5 percent respectively).

**Table 11 Number and percentage of private households by ownership of living quarters, land ownership and area**

Ownership of living quarters and land ownership	Total		Area	
	Number ('000)	Percent	Municipal area	Non-municipal area
<b>Ownership of living quarters</b>	<b>21,326.0</b>	<b>100.0</b>	<b>100.0</b>	<b>100.0</b>
Owner	16,519.1	77.5	62.2	91.3
Hire purchaser	112.7	0.5	1.0	0.1
Rent	3,315.8	15.5	27.3	4.9
Rent free	1,333.4	6.3	9.1	3.6
Others	42.5	0.2	0.4	na
<b>Land ownership</b>	<b>16,631.8</b>	<b>100.0</b>	<b>100.0</b>	<b>100.0</b>
Owner	15,520.0	93.3	90.5	95.1
Hire purchaser	215.1	1.3	2.3	0.7
Rent	417.9	2.5	4.1	1.5
Rent free	447.3	2.7	2.9	2.5
Others	31.5	0.2	0.2	0.2

na: Less than 0.1

### 3.4 Household hygiene

Household hygiene or sanitary of households were studied in terms of the accession to safe sources drinking water, sanitary toilet, electrical facility, safe source of cooking fuel used and refuse disposal in household.

## 1) Sources of drinking water and water supply

Approximately 95.4 percent of households have accessed to safe or clean sources of drinking water, of these, drink bottled water with 55.2 percent, followed by treated tap water (boiled/filtered) with 20.3 percent, rain water with 15.5 percent, and tap water with 4.4 percent. Most households in municipal areas accessed to safe or clean sources of drinking water more than households in non-municipal areas (98.2 and 93.0 percent, respectively).

For source of water supply, most of households use tap water (83.9 percent), followed by underground water (8.3 percent), well water (4.7 percent). The proportion of households in municipal areas using tap water is higher than those in non-municipal areas (92.1 and 76.5 percent, respectively).

**Table 12 Percentage of private households by source of drinking water, water supply and area**

Source of drinking water and water supply	Total	Area	
		Municipal area	Non-municipal area
<b>Drinking water</b>	<b>100.0</b>	<b>100.0</b>	<b>100.0</b>
Tap water	4.4	2.8	5.9
Treated tap water (boiled/filtered)	20.3	29.5	12.0
Well water	2.4	0.9	3.8
Rain water	15.5	5.6	24.5
Bottled water, water from vending machine	55.2	60.3	50.6
Others <sup>1/</sup>	2.2	0.9	3.2
<b>Water supply</b>	<b>100.0</b>	<b>100.0</b>	<b>100.0</b>
Tap water	83.9	92.1	76.5
Underground water	8.3	4.1	12.2
Well water	4.7	2.2	6.9
River, stream, canal, waterfall, mountain	2.4	1.2	3.5
Others <sup>2/</sup>	0.7	0.4	0.9

<sup>1/</sup> Including underground water and river, stream, canal, waterfall, mountain.

<sup>2/</sup> Including treated tap water (boiled/filtered) and rain water.

## 2) Type of toilet used in the household

About the type of toilet used in private households, including hygiene and convenience in using the toilet, it found that almost all households had sanitary toilets (99.8 percent). Households residing in municipal and non-municipal areas had the same pattern.

**Table 13 Percentage of private households by type of toilet facility and area**

Type of toilet facility	Total	Area	
		Municipal area	Non-municipal area
<b>Total</b>	<b>100.0</b>	<b>100.0</b>	<b>100.0</b>
Sitting toilet	35.7	49.9	22.8
Squat toilet	59.0	45.2	71.5
Sitting and squat toilet	5.1	4.8	5.4
No toilet <sup>1/</sup>	0.2	0.1	0.3

<sup>1/</sup> Including pit toilet, defecate into river or canal.

## 3) Use of cooking fuel

Regarding the use of cooking fuel by household, approximately 76.5 percent of households use gas or electricity as a fuel in cooking, which is considered as the most clean and convenient way of cooking. A higher proportion of households in municipal areas use gas or electricity to cook than those in non-municipal areas (83.4 and 70.3 percent, respectively). While households in non-municipal areas used charcoal, firewood, or scrap wood at a higher proportion than those in municipal areas (28.0 and 9.5 percent, respectively).

## 4) Source of lighting used

For the lighting used of households, it found that almost of household uses electricity from light electricity authority; 99.6 percent.

**Table 14 Percentage of private households by major type of cooking fuel, source of lighting used and area**

Major type of cooking fuel and source of lighting used	Total	Area	
		Municipal area	Non-municipal area
<b>Major type of cooking fuel</b>	<b>100.0</b>	<b>100.0</b>	<b>100.0</b>
Gas	73.3	77.9	69.2
Charcoal/Wood/Scrap	19.2	9.5	28.0
Electricity	3.2	5.5	1.1
Not cooking	4.3	7.1	1.7
<b>Source of lighting used</b>	<b>100.0</b>	<b>100.0</b>	<b>100.0</b>
Electricity authority	99.6	99.8	99.4
Solarcell	0.2	0.1	0.3
Generator	0.1	na	0.1
Others	0.1	0.1	0.2

<sup>1/</sup> Excluding unknown.

<sup>2/</sup> Including kerosene and others.

na : น้อยกว่า 0.1

## 5) Refuse disposal

As for waste disposal method in private households, the survey found that most of household used to collect waste and give to the waste collection officers to disposal about 72.3 percent, of these they do not separate before 44.2 percent. The most method used of households in municipal areas was keep to collect official to leave (not separate) about 57.3 percent, while households in non-municipal areas was burn, 55.2 percent.



**Table 15 Percentage of private households by refuse disposal, area and region**



Region and area	Refuse disposal <sup>1/</sup>			
	To collect official to leave		Burn	Others <sup>2/</sup>
	Separate	Not separate		
<b>Whole Kingdom</b>	<b>28.2</b>	<b>44.2</b>	<b>34.3</b>	<b>7.3</b>
Municipal area	38.0	57.3	11.2	3.5
Non-municipal	19.2	32.3	55.2	11.1
Bangkok	49.3	52.2	0.1	2.3
Central	33.9	50.4	23.1	3.1
Northern	22.7	42.5	38.9	9.5
Northeastern	17.4	36.8	55.4	11.9
Southern	21.5	38.3	47.9	9.4

<sup>1/</sup> More than 1 answer

<sup>2/</sup> Others: to set, to take animal feeds, to preform compost, ect.

### 3.5 Total monthly income of household

For the total monthly income of all household members which including money and value of things, it found that, most of households (26.9 percent) have a monthly income between 15,001 - 30,000 baht, which same as most of households (31.1 percent) in municipal areas have monthly income between 15,001 - 30,000 baht, while most of households (30.4 percent) in non-municipal areas have monthly income between 5,001 - 10,000 baht.

**Table 16 Percentage of private households by total monthly income of household and area**

Total monthly income <sup>1/</sup> (Baht)	Total	Area	
		Municipal area	Non-municipal area
<b>Total</b>	<b>100.0</b>	<b>100.0</b>	<b>100.0</b>
Less than 5,000	10.5	6.5	14.1
5,001 - 10,000	24.2	17.4	30.4
10,001 - 15,000	19.6	17.5	21.4
15,001 - 30,000	26.9	31.1	23.2
30,001 - 50,000	12.8	17.6	8.5
50,001 - 70,000	3.6	5.7	1.6
70,001 - 100,000	1.5	2.6	0.6
More than 100,000	0.9	1.6	0.2

<sup>1/</sup> Excluding unknown

### 3.6 Household appliance

Regarding the possession of some type of durable household appliance, it was found that more than 90 percent of the households had 4 items of durable household appliances, namely television, telephone, refrigerator/freezer. More households in municipal areas possess a VCD/DVD player, mobile phone, computer, microwave/oven, washing machine, air-condition, car/pick-up truck/van than in non-municipal areas. More households in non-municipal areas possess refrigerator, motorcycle, 4-wheel tractor and 2-wheel tractor for agricultural than those in municipal areas.

The equipment and technology, it was found that 12.5 percent of households had cable TV, 64.0 percent of households had satellite dish and 32.1 percent of households. More households in municipal areas had cable TV and used internet than those in non-municipal areas, while the use of the satellite dish was less for those in non-municipal areas.

**Table 17 Percentage of private households by ownership of household appliance, technology used and area**

Ownership of household appliance and technology used	Total	Area	
		Municipal area	Non-municipal area
<b>Ownership of household</b>	<b>(100.0)</b>	<b>(100.0)</b>	<b>(100.0)</b>
Television	97.5	97.6	97.3
VCD/DVD player	58.1	64.4	52.3
Mobile phone	96.0	97.3	94.9
Computer	29.7	39.3	21.1
Refrigerator/Freezer	90.1	88.3	91.8
Microwave/Oven	23.4	32.6	15.1
Washing machine	67.0	67.7	66.5
Air condition	24.4	35.4	14.5
Car/Pick-up truck/Van	43.5	47.8	39.7
Motorcycle	79.7	72.2	86.5
4-wheel tractor	2.8	1.2	4.3
2-wheel tractor	13.6	6.1	20.4
<b>Technology used</b>	<b>(100.0)</b>	<b>(100.0)</b>	<b>(100.0)</b>
Cable TV	12.5	22.4	3.6
Satellite dish	64.0	55.3	71.9
Internet	32.1	43.5	21.8

ภาคผนวก

APPENDIX

# ภาคผนวก ก

## ระเบียบวิธีการสำรวจ

### 1. แผนแบบการเลือกตัวอย่าง (Sample design)

การสำรวจตัวอย่างครั้งนี้ กำหนดให้เสนอผลประชากรกลุ่มย่อย เป็น 9 กลุ่ม (Domains) คือ ประชากรในเขต กรุงเทพมหานคร ภาคกลาง ภาคเหนือ ภาคตะวันออกเฉียงเหนือ และภาคใต้ จำแนกตามเขตการปกครอง คือ ในเขตเทศบาล และนอกเขตเทศบาล แผนการสุ่มตัวอย่างที่ใช้เป็นแบบ stratified cluster sampling ซึ่งเป็นแผนการสุ่มตัวอย่างที่ใช้ความน่าจะเป็น (probability sampling) กำหนดให้เขตแฉงนั้บ (Enumeration Area : EA) เป็นหน่วยตัวอย่างชั้นที่หนึ่ง (cluster sampling unit) โดยมีครัวเรือนทุกครัวเรือน (ไม่รวมครัวเรือนสถาบัน) ภายในเขตแฉงนั้บตัวอย่าง เป็นหน่วยตัวอย่างชั้นสุดท้าย (eligible sampling unit)

#### 1.1 การจัดกลุ่มประชากร (Stratification)

กรุงเทพมหานคร และภาค จำนวน 4 ภาค ได้แก่ ภาคกลาง ภาคเหนือ ภาคตะวันออกเฉียงเหนือ และภาคใต้ เป็นสตราตัม และในแต่ละสตราตัม (ยกเว้นกรุงเทพมหานคร) ได้ทำการแบ่งออกเป็น 2 สตราตัมย่อย ตามลักษณะการปกครอง คือ ในเขตเทศบาล และนอกเขตเทศบาล

#### 1.2 การกำหนดขนาดตัวอย่าง (Sample size determination)

ในการกำหนดขนาดตัวอย่างเพื่อให้สามารถนำเสนอผลได้ทุกกลุ่มประชากร จะต้องกำหนดขนาดตัวอย่างในแต่ละสตราตัมย่อยอย่างอิสระต่อกัน โดยได้ทำการคำนวณจำนวนครัวเรือนตัวอย่างซึ่งเป็นหน่วยตัวอย่างชั้นสุดท้าย (eligible sampling unit) ที่เหมาะสมสำหรับการประมาณค่าสัดส่วนประชากรตามตัวชี้วัดสำคัญของการศึกษาในครั้งนี้ โดยใช้สูตรการคำนวณขนาดตัวอย่างที่ปรับขนาดตัวอย่างด้วยอัตราการใช้ความร่วมมื่อ ดังนี้

$$n = \frac{k^2 r(1-r)}{E^2 pn_h} \times \frac{1}{RES} \quad ; \quad E = E'r$$

โดยที่	$n$	=	จำนวนครัวเรือนตัวอย่าง
	$k$	=	ค่าคงที่ของระดับความเชื่อมั่นที่ $1 - \alpha$
	$r$	=	สัดส่วนตัวชี้วัดสำคัญที่ต้องการศึกษา
	$E$	=	ขนาดของความคลาดเคลื่อน (margin of error)
	$E'$	=	ความคลาดเคลื่อนสัมพัทธ์ (relative margin of error)
	$RES$	=	อัตราการใช้ความร่วมมื่อ
	$p$	=	สัดส่วนของประชากรที่ต้องการศึกษา
	$n_h$	=	ขนาดครัวเรือน

หลังจากได้จำนวนครัวเรือนตัวอย่างในแต่ละสตราตัมย่อยแล้ว จึงคำนวณจำนวนเขตแดนนับตัวอย่างโดยการหารด้วยจำนวนครัวเรือนเฉลี่ยต่อเขตแดนนับ ได้จำนวนเขตแดนนับตัวอย่างในแต่ละสตราตัมย่อย ดังนี้

ตาราง: จำนวนเขตแดนนับตัวอย่าง จำแนกตามสตราตัม และสตราตัมย่อย

สตราตัม	สตราตัมย่อย		
	รวม	ในเขตเทศบาล	นอกเขตเทศบาล
1. กรุงเทพมหานคร	143	143	-
2. กลาง	342	169	173
3. เหนือ	403	203	200
4. ตะวันออกเฉียงเหนือ	354	175	179
5. ใต้	325	164	161
<b>รวมทั้งประเทศ</b>	<b>1,567</b>	<b>866</b>	<b>714</b>

### 1.3 การเลือกหน่วยตัวอย่าง (Sampling selection)

ในแต่ละสตราตัมย่อยทำการเลือกเขตแดนนับตัวอย่างอย่างอิสระต่อกัน ตามขนาดตัวอย่างที่กำหนดด้วยวิธีการสุ่มแบบมีระบบ (systematic sampling) ได้จำนวนเขตแดนนับตัวอย่างรวมทั้งสิ้น 1,567 EAs

ความน่าจะเป็นที่เขตแดนนับตัวอย่าง  $k$  จังหวัด  $j$  เขตการปกครอง  $i$  สตราตัม  $h$  ถูกเลือกเป็นตัวแทน เท่ากับ

$$P_{hijk} = \frac{b_{hi}}{B_{hi}}$$

$B_{hi}$  คือ จำนวนเขตแดนนับทั้งสิ้น ของเขตการปกครอง  $i$  สตราตัม  $h$

$b_{hi}$  คือ จำนวนเขตแดนนับตัวอย่าง ของเขตการปกครอง  $i$  สตราตัม  $h$

## 2. การคำนวณค่าถ่วงน้ำหนัก (Sample weighting)

การประมาณค่าจำนวนครัวเรือนและจำนวนประชากรที่ต้องการศึกษาต้องใช้ค่าถ่วงน้ำหนัก ซึ่งแต่ละหน่วยตัวอย่างชั้นสุดท้ายจะมีค่าถ่วงน้ำหนักแตกต่างกัน ซึ่งสามารถคำนวณได้จากผลคูณของค่าต่างๆ เหล่านี้

### 2.1 การคำนวณค่าถ่วงน้ำหนักเริ่มต้น (Base weights)

ค่าถ่วงน้ำหนักเริ่มต้นจะมีค่าเท่ากับส่วนกลับของความน่าจะเป็นที่หน่วยตัวอย่างจะถูกเลือกมาเป็นตัวแทน

ดังนั้นค่าถ่วงน้ำหนักเริ่มต้นสำหรับ ครั้วเรือนตัวอย่าง  $l$  เขตแดนตัวอย่าง  $k$  จังหวัด  $j$  เขตการปกครอง  $i$  สตราตัม  $h$  คือ

$$BW_{hijkl} = \frac{1}{P_{hijk}}$$

## 2.2 การปรับค่าถ่วงน้ำหนักสำหรับหน่วยตัวอย่างที่ไม่ตอบ (Non-response adjustment)

$$Adj_{NR_{hijk}} = \frac{M_{hijk}}{M'_{b_{hijk}}}$$

$M_{hijk}$  คือ จำนวนครั้วเรือนที่นับจดได้ทั้งสิ้นของเขตแดนตัวอย่าง  $k$  จังหวัด  $j$  เขตการปกครอง  $i$  สตราตัม  $h$

$M'_{hijk}$  คือ จำนวนครั้วเรือนตัวอย่างที่แจงนับได้ทั้งสิ้นของเขตแดนตัวอย่าง  $k$  จังหวัด  $j$  เขตการปกครอง  $i$  สตราตัม  $h$

## 2.3 การปรับค่าถ่วงน้ำหนักด้วยการแบ่งข้อมูลออกเป็นชั้นภูมิ (Post stratification calibration adjustment)

การปรับค่าถ่วงน้ำหนักด้วยการแบ่งข้อมูลออกเป็นชั้นภูมิ (สตราตัม) นั้น จะปรับตามการประมาณค่าเป็น 2 ส่วน คือ การประมาณค่าครั้วเรือน และการประมาณค่าประชากร

### 2.3.1 การประมาณค่าประชากร

ปรับค่าถ่วงน้ำหนักด้วยค่าคาดประมาณจำนวนประชากรทั้งสิ้น ณ วันที่ 1 กรกฎาคม 2558<sup>1/</sup> จำแนกตามกลุ่มอายุ เพศ เขตการปกครอง และภาค

$$Adj_{CR_{hice}} = \frac{Y_{hice}}{Y'_{hice}}$$

$Y_{hice}$  คือ จำนวนประชากรทั้งสิ้นที่ได้จากค่าคาดประมาณ ของกลุ่มอายุ  $e$  เพศ  $c$  เขตการปกครอง  $i$  สตราตัม  $h$

$Y'_{hice}$  คือ ค่าประมาณจำนวนประชากรทั้งสิ้นที่คำนวณได้ก่อนปรับค่าถ่วงน้ำหนักด้วยค่าคาดประมาณจำนวนประชากร ของกลุ่มอายุ  $e$  เพศ  $c$  เขตการปกครอง  $i$  สตราตัม  $h$

### 2.3.2 การประมาณค่าครั้วเรือน

ปรับค่าถ่วงน้ำหนักด้วยค่าคาดประมาณจำนวนครั้วเรือนทั้งสิ้น ณ วันที่ 1 กรกฎาคม 2558<sup>2/</sup> จำแนกตามเขตการปกครอง และภาค

<sup>1/</sup> ค่าคาดประมาณจำนวนประชากรของประเทศไทย พ.ศ. 2553-2568 สำหรับแผนพัฒนาเศรษฐกิจและสังคมแห่งชาติ ฉบับที่ 11, กุมภาพันธ์ 2556 สำนักงานคณะกรรมการพัฒนาการเศรษฐกิจและสังคมแห่งชาติ

<sup>2/</sup> ค่าคาดประมาณจำนวนครั้วเรือนของประเทศไทย คำนวณจากค่าคาดประมาณจำนวนประชากรหาด้วยขนาดครั้วเรือนเฉลี่ยรายจังหวัด จากการสำรวจข้อมูลพื้นฐานของครั้วเรือน พ.ศ. 2557 สำนักงานสถิติแห่งชาติ

$$Adj\_CR_{hi} = \frac{x_{hi}}{x'_{hi}}$$

$x_{hi}$  คือ จำนวนครัวเรือนทั้งสิ้นที่ได้จากค่าคาดประมาณของเขตการปกครอง  $i$  สตราตัม  $h$

$x'_{hi}$  คือ ค่าประมาณจำนวนครัวเรือนทั้งสิ้นที่คำนวณได้ก่อนปรับค่าถ่วงน้ำหนักด้วยค่าคาดประมาณจำนวนครัวเรือน ของเขตการปกครอง  $i$  สตราตัม  $h$

ตั้งน้ันค่าถ่วงน้ำหนักสุดท้าย (final weights) ที่กำหนดให้แต่ละหน่วยตัวอย่างขั้นสุดท้ายนั้น ได้คำนวณจากผลคูณของค่าถ่วงน้ำหนักเริ่มต้น (base weights) การปรับค่าถ่วงน้ำหนักสำหรับหน่วยตัวอย่างที่ไม่ตอบ (non-response adjustment) และการปรับค่าถ่วงน้ำหนักด้วยการแบ่งข้อมูลออกเป็นชั้นภูมิ (post stratification calibration adjustment) โดยค่าถ่วงน้ำหนักนี้จะใช้เพื่อทำการวิเคราะห์ข้อมูลโดยการประมาณค่าจำนวนครัวเรือน และจำนวนประชากร



# APPENDIX A

## METHODOLOGY

### 1. Sample design

The survey results were represented separately for Bangkok metropolis and the remaining 76 provinces were classified by region, urban and rural area, making 9 domains in total.

The stratified cluster sampling was adopted for the survey. The enumeration areas (EAs) were cluster sampling units and all households within sample EA were eligible sampling units.

#### 1.1 Stratification

Bangkok metropolis and 4 regions (Central, North, Northeast and South) were constituted 5 strata. Each of the 4 regions (stratum) was divided into 2 sub-strata according to urban and rural area. There were 9 sub-strata in total.

#### 1.2 Sample size determination

The sample size in each sub-stratum was determined independently. The formula for calculating the number of sample households (eligible sampling unit) was given by.

$$n = \frac{k^2 r(1-r)}{E^2 p n_h} \times \frac{1}{RES} \quad ; \quad E = E' r$$

where  $n$  is number of sample households

$k$  is factor to achieve  $1 - \alpha$  percent level of confidence

$r$  is the predicted or anticipated prevalence (coverage rate) for the indicator being estimated

$E$  is margin of error

$E'$  is relative margin of error

$RES$  is response rate

$p$  is the proportion of the total population upon which the indicator,  $r$  is based

$n_h$  is the average household size

Each sub-stratum, the number of sample enumeration areas were calculated by the number of sample households divided by the average number of households per enumeration area.

Each sub-stratum, the number of sample enumeration areas were calculated by the number of sample households divided by the average number of households per enumeration area.

**Table : The number of sample enumeration areas by region and area**

Region (stratum)	Area (sub-stratum)		
	Total	Municipal area	Non-municipal area
1. Bangkok	143	143	-
2. Central	342	169	173
3. Northern	403	203	200
4. Northeastern	354	175	179
5. Southern	325	164	161
<b>Whole Kingdom</b>	<b>1,567</b>	<b>866</b>	<b>714</b>

### 1.3 Sampling selection

Each sub-stratum, sample enumeration areas were selected systematically. The total number of sample enumeration areas were 1,567 EAs.

The selection probability of the sample enumeration area  $k^{\text{th}}$  province  $j^{\text{th}}$  area  $i^{\text{th}}$  region  $h^{\text{th}}$  was given by

$$P_{hijk} = \frac{b_{hi}}{B_{hi}}$$

$B_{hi}$  is number of total enumeration area of area  $i^{\text{th}}$  region  $h^{\text{th}}$

$b_{hi}$  is number of sample enumeration area of area  $i^{\text{th}}$  region  $h^{\text{th}}$

## 2. Sample weighting

The weighting process included three main steps : 1) the base weight or design weight, 2) an adjustment for non-response by sample households for the survey, 3) a post stratification calibration adjustment of sample totals to projection of the population by region, area, gender and age group and to projection of household by region and area.

## 2.1 Base weights

Base weights equal to the reciprocal of the probability of selection assigned to each sample household.

Base weights of the sample household  $l^{th}$  the sample enumeration area  $k^{th}$  province  $j^{th}$  area  $i^{th}$  region  $h^{th}$  was given by

$$BW_{hijkl} = \frac{1}{P_{hijk}}$$

## 2.2 Adjustment for unit non-response

The base weights were adjusted for non-response on household level at the sample enumeration area  $k^{th}$  province  $j^{th}$  area  $i^{th}$  region  $h^{th}$  was given by

$$Adj\_NR_{hijk} = \frac{M_{hijk}}{M'b_{hijk}}$$

$M_{hijk}$  is number of households were counted from listing of the sample enumeration area  $k^{th}$  province  $j^{th}$  area  $i^{th}$  region  $h^{th}$

$M'_{hijk}$  is number of households were enumerated of the sample enumeration area  $k^{th}$  province  $j^{th}$  area  $i^{th}$  region  $h^{th}$

## 2.3 Post stratification calibration adjustment

The estimation was divided into two parts : 1) the estimates of population 2) the estimates of household.

### 2.3.1 The estimates of population

Population projections on 1<sup>st</sup> July, 2015 by region, area, gender and age group were used for post stratification calibration adjustment was given by

$$Adj\_CR_{hice} = \frac{Y_{hice}}{Y'_{hice}}$$

$Y_{hice}$  is number of population projection of age group  $e^{th}$  gender  $c^{th}$  area  $i^{th}$  region  $h^{th}$

$Y'_{hice}$  is number of estimates of population before were adjusted for post stratification calibration of age group  $e^{th}$  gender  $c^{th}$  area  $i^{th}$  region  $h^{th}$

### 2.3.2 The estimates of household

Household projections on 1<sup>st</sup> July, 2015 by region and area were used for post stratification calibration adjustment was given by

$$Adj\_CR_{hi} = \frac{x_{hi}}{x'_{hi}}$$

$x_{hi}$  is number of household projections of area  $i^{\text{th}}$  region  $h^{\text{th}}$

$x'_{hi}$  is number of estimates of household before were adjusted for post stratification calibration of area  $i^{\text{th}}$  region  $h^{\text{th}}$

The final weights assigned of each responding unit were computed as the product of the base weights, the non-response adjustment and post stratification calibration adjustment. The final weights were used in all analysis to produce estimates of population parameters.

ภาคผนวก ข การประมาณค่าประมาณความคลาดเคลื่อน

APPENDIX B SAMPLING ERROR

ตาราง 1 ค่าสัมประสิทธิ์ของความแปรผันของค่าประมาณยอดรวมของประชากร จำแนกตามกลุ่มช่วงวัย เขตการปกครอง และภาค

Table 1 The coefficient of variation of estimated total population by age group, area and region

ภาค กลุ่มช่วงวัย และเขตการปกครอง	ค่าประมาณ Estimate (%)	ส่วนเบี่ยงเบน มาตรฐาน Standard error (%)	ช่วงความเชื่อมั่น 95% Confidence Interval		ค่าสัมประสิทธิ์ของความ แปรผันของค่าประมาณ Coefficient of variation (CV%)	ข้อมูลไม่ถ่วง น้ำหนัก Unweight count	Region, age group and area
			ขอบล่าง Lower (%)	ขอบบน Upper (%)			
<b>ทั่วราชอาณาจักร</b>	<b>100.0</b>					<b>525,820</b>	<b>Whole Kingdom</b>
วัยเด็ก (0-14 ปี)	17.8	0.2	17.4	18.2	1.2	101,176	Children age: 0-14 years
วัยแรงงาน (15-19 ปี)	66.7	0.3	66.1	67.2	0.4	331,349	Working age: 15-59 years
วัยสูงอายุ (60 ปีขึ้นไป)	15.5	0.2	15.2	15.9	1.1	93,295	Old age: 60 years and over
<b>ในเขตเทศบาล</b>	<b>100.0</b>					<b>236,869</b>	<b>Municipal area</b>
วัยเด็ก (0-14 ปี)	16.2	0.3	15.6	16.8	1.7	40,711	Children age: 0-14 years
วัยแรงงาน (15-19 ปี)	69.5	0.3	68.8	70.2	0.5	154,143	Working age: 15-59 years
วัยสูงอายุ (60 ปีขึ้นไป)	14.3	0.2	13.8	14.8	1.7	42,015	Old age: 60 years and over
<b>นอกเขตเทศบาล</b>	<b>100.0</b>					<b>288,951</b>	<b>Non-municipal area</b>
วัยเด็ก (0-14 ปี)	19.1	0.3	18.5	19.6	1.5	60,465	Children age: 0-14 years
วัยแรงงาน (15-19 ปี)	64.4	0.4	63.6	65.1	0.6	177,206	Working age: 15-59 years
วัยสูงอายุ (60 ปีขึ้นไป)	16.5	0.3	16.0	17.0	1.6	51,280	Old age: 60 years and over
<b>ภาค</b>							<b>Region</b>
<b>กรุงเทพมหานคร</b>	<b>100.0</b>					<b>26,782</b>	<b>Bangkok</b>
วัยเด็ก (0-14 ปี)	13.2	0.4	12.4	13.9	2.8	3,574	Children age: 0-14 years
วัยแรงงาน (15-19 ปี)	75.3	0.5	74.4	76.2	0.6	19,394	Working age: 15-59 years
วัยสูงอายุ (60 ปีขึ้นไป)	11.5	0.5	10.6	12.5	4.3	3,814	Old age: 60 years and over
<b>กลาง</b>	<b>100.0</b>					<b>98,907</b>	<b>Central</b>
วัยเด็ก (0-14 ปี)	15.7	0.4	14.9	16.5	2.6	17,145	Children age: 0-14 years
วัยแรงงาน (15-19 ปี)	70.4	0.4	69.7	71.1	0.5	65,422	Working age: 15-59 years
วัยสูงอายุ (60 ปีขึ้นไป)	13.9	0.3	13.4	14.5	2.0	16,340	Old age: 60 years and over

ตาราง 1 ค่าสัมประสิทธิ์ของความแปรผันของค่าประมาณยอดรวมของประชากร จำแนกตามกลุ่มช่วงวัย  
เขตการปกครอง และภาค (ต่อ)

Table 1 The coefficient of variation of estimated total population by age group, area and region (Cont.)

ภาค กลุ่มช่วงวัย และเขตการปกครอง	ค่าประมาณ Estimate (%)	ส่วนเบี่ยงเบน มาตรฐาน Standard error (%)	ช่วงความเชื่อมั่น 95% Confidence Interval		ค่าสัมประสิทธิ์ของความ แปรผันของค่าประมาณ Coefficient of variation (CV%)	ข้อมูลไม่ถ่วง น้ำหนัก Unweight count	Region, age group and area
			ขอบล่าง Lower (%)	ขอบบน Upper (%)			
<b>เหนือ</b>	<b>100.0</b>					<b>149,704</b>	<b>Northern</b>
วัยเด็ก (0-14 ปี)	17.4	0.3	16.7	18.1	2.0	27,021	Children age: 0-14 years
วัยแรงงาน (15-19 ปี)	63.3	0.3	62.7	64.0	0.5	91,740	Working age: 15-59 years
วัยสูงอายุ (60 ปีขึ้นไป)	19.3	0.3	18.7	19.9	1.6	30,943	Old age: 60 years and over
<b>ตะวันออกเฉียงเหนือ</b>	<b>100.0</b>					<b>124,960</b>	<b>Northeastern</b>
วัยเด็ก (0-14 ปี)	20.6	0.4	20.0	21.4	1.7	26,465	Children age: 0-14 years
วัยแรงงาน (15-19 ปี)	61.7	0.5	60.7	62.6	0.8	74,940	Working age: 15-59 years
วัยสูงอายุ (60 ปีขึ้นไป)	17.7	0.3	17.2	18.2	1.5	23,555	Old age: 60 years and over
<b>ใต้</b>	<b>100.0</b>					<b>125,467</b>	<b>Southern</b>
วัยเด็ก (0-14 ปี)	21.3	0.5	20.4	22.3	2.3	26,971	Children age: 0-14 years
วัยแรงงาน (15-19 ปี)	65.1	0.7	63.7	66.4	1.0	79,853	Working age: 15-59 years
วัยสูงอายุ (60 ปีขึ้นไป)	13.6	0.4	12.9	14.3	2.6	18,643	Old age: 60 years and over



**ภาคผนวก ค**

**แบบสอบถาม**

**APPENDIX C**  
**QUESTIONNAIR**



ตอนที่ 1 ลักษณะทั่วไป

ถามทุกคน

ลำดับที่	ชื่อตัวและชื่อสกุล  บันทึก ยศ คำนำหน้าชื่อ ชื่อตัวและชื่อสกุล (เรียงตามลำดับ) ดังนี้ หัวหน้าครัวเรือน ภรรยาหรือสามี บุตรที่ยังไม่ได้สมรส (เรียงตามลำดับอายุมากไปน้อย) บุตรที่สมรสแล้วและคู่สมรส บุตรของบุตร พ่อ แม่ พ่อตา แม่ยาย ปู่ ย่า ตา ยาย ญาติอื่นๆ ผู้อาศัย/คนรับใช้/คนงาน	ความเกี่ยวข้องกับหัวหน้าครัวเรือน					บันทึกรหัสประจำตัวประชาชน 13 หลัก  ให้คัดลอก รหัสประจำตัวประชาชน 13 หลัก ตรงตามบัตรประชาชนหรือทะเบียนบ้าน  หากระหว่างรอบการสำรวจที่ 2 - 5 มีการบันทึก รหัสประจำตัวประชาชนเพิ่ม ให้เขียนคำว่า "เพิ่มรอบที่....." บนที่ว่างเหนือกล่องด้านบนด้วย					
		".....ชื่อ..... เป็นอะไรกับหัวหน้าครัวเรือน"  บันทึกรหัส										
F1	F2	หัวหน้าครัวเรือน..... 1	ภรรยาหรือสามี..... 2	บุตร (รวมบุตรเลี้ยงและบุตรบุญธรรม) - ยังไม่ได้สมรส..... 3	- สมรสแล้ว..... 4	บุตรชาย บุตรสะใภ้..... 5	บุตรของบุตร..... 6	พ่อ แม่ พ่อแม่ของคู่สมรส..... 7	ญาติอื่นๆ..... 8	ผู้อาศัยและคนรับใช้..... 9	สมาชิกครัวเรือนกลุ่มบุคคล..... 0	F8
		รอบ 1	รอบ 2	รอบ 3	รอบ 4	รอบ 5						
<input type="text"/>		<input type="checkbox"/>	<input type="checkbox"/>	<input type="checkbox"/>	<input type="checkbox"/>	<input type="checkbox"/>						<input type="text"/>
<input type="text"/>		<input type="checkbox"/>	<input type="checkbox"/>	<input type="checkbox"/>	<input type="checkbox"/>	<input type="checkbox"/>						<input type="text"/>
<input type="text"/>		<input type="checkbox"/>	<input type="checkbox"/>	<input type="checkbox"/>	<input type="checkbox"/>	<input type="checkbox"/>						<input type="text"/>
<input type="text"/>		<input type="checkbox"/>	<input type="checkbox"/>	<input type="checkbox"/>	<input type="checkbox"/>	<input type="checkbox"/>						<input type="text"/>
<input type="text"/>		<input type="checkbox"/>	<input type="checkbox"/>	<input type="checkbox"/>	<input type="checkbox"/>	<input type="checkbox"/>						<input type="text"/>
<input type="text"/>		<input type="checkbox"/>	<input type="checkbox"/>	<input type="checkbox"/>	<input type="checkbox"/>	<input type="checkbox"/>						<input type="text"/>

## ตอนที่ 1 ลักษณะทั่วไป (ต่อ)

### ถามทุกคน

การมีชื่อในทะเบียนบ้าน	วัน เดือน ปี			อายุ	เพศ	ศาสนา	สัญชาติ
".....(ชื่อ)..... มีชื่อในทะเบียนบ้านนี้ หรือไม่"	บันทึก รหัสเดือนและปีเกิด			"....(ชื่อ).... อายุเท่าใด"		"....(ชื่อ).... นับถือศาสนาใด"	"....(ชื่อ).... มีสัญชาติอะไร"
บันทึกรหัส มีอยู่ที่บ้านนี้..... 1 ไม่มีบ้านนี้ แต่มีที่บ้านอื่น - จังหวัดนี้..... 2 - จังหวัดอื่น..... 3 ไม่มีในประเทศไทย แต่มีในประเทศอื่น.... 4 ไม่มีที่ใดเลย..... 5	กรณีเด็กเกิดใหม่ระหว่างรอบการสำรวจ ให้บันทึก "วันที่" ด้วย			(บันทึกอายุเต็มปี ถ้าต่ำกว่า 1 ปี บันทึก "0" ขีดขวา)	บันทึกรหัส ชาย..... 1 หญิง..... 2	บันทึกรหัส พุทธ..... 1 อิสลาม..... 2 คริสต์..... 3 ฮินดู..... 4 ขงจื้อ..... 5 ซิกข์..... 6 อื่นๆ (ระบุ)..... 7 ไม่มีศาสนา..... 8	- ถ้ามีสัญชาติ บันทึกรหัสสัญชาติ ตามรายการ  - ถ้าไม่มีสัญชาติ บันทึกรหัสไม่มีสัญชาติ (รหัส 998)
	วัน	เดือน	ปี				
F9	F10	F11	F12	F13	F14	F15	F16
<input type="checkbox"/>	<input type="text"/>	<input type="text"/>	<input type="text"/>	<input type="text"/>	<input type="checkbox"/>	<input type="checkbox"/>	<input type="text"/>
<input type="checkbox"/>	<input type="text"/>	<input type="text"/>	<input type="text"/>	<input type="text"/>	<input type="checkbox"/>	<input type="checkbox"/>	<input type="text"/>
<input type="checkbox"/>	<input type="text"/>	<input type="text"/>	<input type="text"/>	<input type="text"/>	<input type="checkbox"/>	<input type="checkbox"/>	<input type="text"/>
<input type="checkbox"/>	<input type="text"/>	<input type="text"/>	<input type="text"/>	<input type="text"/>	<input type="checkbox"/>	<input type="checkbox"/>	<input type="text"/>
<input type="checkbox"/>	<input type="text"/>	<input type="text"/>	<input type="text"/>	<input type="text"/>	<input type="checkbox"/>	<input type="checkbox"/>	<input type="text"/>
<input type="checkbox"/>	<input type="text"/>	<input type="text"/>	<input type="text"/>	<input type="text"/>	<input type="checkbox"/>	<input type="checkbox"/>	<input type="text"/>





## ตอนที่ 1 ลักษณะทั่วไป (ต่อ)

ถามเฉพาะผู้ที่มีอายุตั้งแต่ 13 ปีขึ้นไป

สถานภาพสมรส					ถามเฉพาะเพศหญิง				
					บุตรเกิดรอด <small>(ไม่รวมบุตรเลี้ยงและบุตรบุญธรรม)</small>			การคุมกำเนิด <small>(ถามเฉพาะผู้ที่มีอายุไม่เกิน 50 ปี)</small>	
บันทึกรหัส					จำนวนบุตร เกิดรอด	จำนวนบุตร เกิดรอด	จำนวนบุตร เกิดรอด	"ขณะนี้ท่านหรือคู่ของท่านคุมกำเนิดหรือไม่"	
					<small>(รวมทั้งสิ้น)</small>	<small>(ที่ยังมีชีวิตอยู่)</small>	<small>(ที่ตายไปแล้ว)</small>	<small>ถ้าไม่คุม</small>	<small>ถ้าคุม</small>
โสด.....					1				
สมรส									
- จดทะเบียน.....					2				
- ไม่จดทะเบียน.....					3				
หม้าย.....					4				
หย่า.....					5				
แยกกันอยู่.....					6				
เคยสมรส แต่ไม่ทราบสถานภาพ.....					7				
รอบ 1	รอบ 2	รอบ 3	รอบ 4	รอบ 5					
F27	F28	F29	F30	F31	F32	F33	F34	F35	
<input type="checkbox"/>	<input type="checkbox"/>	<input type="checkbox"/>	<input type="checkbox"/>	<input type="checkbox"/>	<input type="checkbox"/>	<input type="checkbox"/>	<input type="checkbox"/>	<input type="checkbox"/>	
<input type="checkbox"/>	<input type="checkbox"/>	<input type="checkbox"/>	<input type="checkbox"/>	<input type="checkbox"/>	<input type="checkbox"/>	<input type="checkbox"/>	<input type="checkbox"/>	<input type="checkbox"/>	
<input type="checkbox"/>	<input type="checkbox"/>	<input type="checkbox"/>	<input type="checkbox"/>	<input type="checkbox"/>	<input type="checkbox"/>	<input type="checkbox"/>	<input type="checkbox"/>	<input type="checkbox"/>	
<input type="checkbox"/>	<input type="checkbox"/>	<input type="checkbox"/>	<input type="checkbox"/>	<input type="checkbox"/>	<input type="checkbox"/>	<input type="checkbox"/>	<input type="checkbox"/>	<input type="checkbox"/>	
<input type="checkbox"/>	<input type="checkbox"/>	<input type="checkbox"/>	<input type="checkbox"/>	<input type="checkbox"/>	<input type="checkbox"/>	<input type="checkbox"/>	<input type="checkbox"/>	<input type="checkbox"/>	
<input type="checkbox"/>	<input type="checkbox"/>	<input type="checkbox"/>	<input type="checkbox"/>	<input type="checkbox"/>	<input type="checkbox"/>	<input type="checkbox"/>	<input type="checkbox"/>	<input type="checkbox"/>	

## ตอนที่ 1 ลักษณะทั่วไป (ต่อ)

ถามเฉพาะเพศหญิงที่มีอายุตั้งแต่ 13 ปีขึ้นไป										ถามเฉพาะผู้ที่มีอายุตั้งแต่ 15 ปีขึ้นไป					
การตั้งครรภ์					การฝากครรภ์					การทำงานระหว่าง 12 เดือนก่อนวันสัมภาษณ์					
- ถ้าไม่ตั้งครรภ์ <b>ให้บันทึก "0"</b> ขีดขวา  - ถ้าตั้งครรภ์ <b>ให้บันทึก</b> "จำนวนเดือนที่ตั้งครรภ์"  - ถ้าคลอดระหว่างรอบการสำรวจ <b>ให้บันทึก "77"</b>  - ถ้าแท้งระหว่างรอบการสำรวจ <b>ให้บันทึก "88"</b>  - ถ้าไม่ทราบ <b>ให้บันทึก "99"</b>					(ถามเฉพาะหญิงตั้งครรภ์) บันทึกรหัส ไม่ฝาก..... 1 ฝาก ? สถานพยาบาลของรัฐ - โรงพยาบาลของรัฐ..... 2 - โรงพยาบาลส่งเสริมสุขภาพ/ ศูนย์อนามัยแม่และเด็ก..... 3 - โรงพยาบาลส่งเสริมสุขภาพตำบล/ สถานีอนามัย/ศูนย์บริการ สาธารณสุข (กทม.)..... 4 ? สถานพยาบาลของเอกชน - โรงพยาบาลของเอกชน..... 5 - คลินิกเอกชน..... 6					อาชีพหลัก "ในระหว่าง 12 เดือน ก่อนวันสัมภาษณ์ ...(ชื่อ)...ทำงานอะไร"  - ถ้าทำงาน <b>ให้บันทึก</b> "หน้าที่ที่ได้รับผิดชอบ และ ตำแหน่ง (ถ้ามี)..." (ถ้าทำงานหลายอย่าง ให้บันทึกงานที่ ใช้เวลายามากที่สุด)  - ถ้าไม่ทำงาน <b>ให้บันทึก "ไม่ทำ"</b> (ข้ามไปถาม F65)			อุตสาหกรรม "กิจกรรมหลักที่...(ชื่อ)... ทำอยู่เป็นกิจกรรม หรือผลิตอะไร"  บันทึก ประเภทของกิจการ หรือลักษณะของงาน ให้ชัดเจน	สถานภาพการทำงาน "ในระหว่าง 12 เดือน ก่อนวันสัมภาษณ์...(ชื่อ)... ทำงานในฐานะอะไร?"  บันทึก รหัส นายจ้าง..... 1 ผู้ประกอบธุรกิจของตนเอง โดยไม่มีลูกจ้าง..... 2 ผู้ช่วยธุรกิจในครัวเรือน โดยไม่ได้รับค่าจ้าง..... 3 ลูกจ้างรัฐบาล..... 4 ลูกจ้างรัฐวิสาหกิจ..... 5 ลูกจ้างเอกชน..... 6 สมาชิกของการ รวมกลุ่มผู้ผลิต..... 7	
					รอบ 1	รอบ 2	รอบ 3	รอบ 4	รอบ 5	รอบ 1	รอบ 2	รอบ 3	รอบ 4	รอบ 5	F46
<input type="text"/>	<input type="text"/>	<input type="text"/>	<input type="text"/>	<input type="text"/>	<input type="text"/>	<input type="text"/>	<input type="text"/>	<input type="text"/>	<input type="text"/>	<input type="text"/>	<input type="text"/>	<input type="text"/>			
<input type="text"/>	<input type="text"/>	<input type="text"/>	<input type="text"/>	<input type="text"/>	<input type="text"/>	<input type="text"/>	<input type="text"/>	<input type="text"/>	<input type="text"/>	<input type="text"/>	<input type="text"/>	<input type="text"/>			
<input type="text"/>	<input type="text"/>	<input type="text"/>	<input type="text"/>	<input type="text"/>	<input type="text"/>	<input type="text"/>	<input type="text"/>	<input type="text"/>	<input type="text"/>	<input type="text"/>	<input type="text"/>	<input type="text"/>			
<input type="text"/>	<input type="text"/>	<input type="text"/>	<input type="text"/>	<input type="text"/>	<input type="text"/>	<input type="text"/>	<input type="text"/>	<input type="text"/>	<input type="text"/>	<input type="text"/>	<input type="text"/>	<input type="text"/>			
<input type="text"/>	<input type="text"/>	<input type="text"/>	<input type="text"/>	<input type="text"/>	<input type="text"/>	<input type="text"/>	<input type="text"/>	<input type="text"/>	<input type="text"/>	<input type="text"/>	<input type="text"/>	<input type="text"/>			
<input type="text"/>	<input type="text"/>	<input type="text"/>	<input type="text"/>	<input type="text"/>	<input type="text"/>	<input type="text"/>	<input type="text"/>	<input type="text"/>	<input type="text"/>	<input type="text"/>	<input type="text"/>	<input type="text"/>			

## ตอนที่ 2 การเกิด (ถามรอบการสำรวจที่ 2 - 5)

### ถามเฉพาะกรณีเด็กเกิดใหม่ในครัวเรือนนี้

การอยู่อาศัยของเด็กเกิดใหม่	สถานที่เกิด		การแจ้งเกิด			
	บันทึกรหัส	บันทึกรหัส	บันทึกรหัส	บันทึกรหัส	บันทึกรหัส	บันทึกรหัส
มีการเกิดและยังอยู่ในครัวเรือน..... 1	สถานพยาบาลของรัฐ		แจ้งแล้ว			
มีการเกิดแต่ตายแล้ว..... 2	- โรงพยาบาลของรัฐ..... 1		- ได้รับสูติบัตรแล้ว..... 1			
มีการเกิดแต่ย้ายออก	- โรงพยาบาลส่งเสริมสุขภาพ/ ศูนย์อนามัยแม่และเด็ก..... 2		- ยังไม่ได้รับสูติบัตร..... 2			
หรือมาอยู่ชั่วคราวและกลับไปแล้ว..... 3	- โรงพยาบาลส่งเสริมสุขภาพตำบล/สถานีอนามัย/ ศูนย์บริการสาธารณสุข (กทม.)..... 3		ยังไม่ได้แจ้ง..... 3			
	สถานพยาบาลของเอกชน					
	- โรงพยาบาลของเอกชน..... 4					
	- คลินิกเอกชน..... 5					
	บ้าน..... 6					
	ระหว่างทาง เช่น บนรถ/เรือ..... 7					
	อื่นๆ (ระบุ)..... 8					
			รอบ 2	รอบ 3	รอบ 4	รอบ 5
F49	F50		F51	F52	F53	F54
<input type="checkbox"/>	<input type="checkbox"/>		<input type="checkbox"/>	<input type="checkbox"/>	<input type="checkbox"/>	<input type="checkbox"/>
<input type="checkbox"/>	<input type="checkbox"/>		<input type="checkbox"/>	<input type="checkbox"/>	<input type="checkbox"/>	<input type="checkbox"/>
<input type="checkbox"/>	<input type="checkbox"/>		<input type="checkbox"/>	<input type="checkbox"/>	<input type="checkbox"/>	<input type="checkbox"/>
<input type="checkbox"/>	<input type="checkbox"/>		<input type="checkbox"/>	<input type="checkbox"/>	<input type="checkbox"/>	<input type="checkbox"/>
<input type="checkbox"/>	<input type="checkbox"/>		<input type="checkbox"/>	<input type="checkbox"/>	<input type="checkbox"/>	<input type="checkbox"/>
<input type="checkbox"/>	<input type="checkbox"/>		<input type="checkbox"/>	<input type="checkbox"/>	<input type="checkbox"/>	<input type="checkbox"/>



## ตอนที่ 4 ลักษณะของที่อยู่อาศัย (ถามเฉพาะครัวเรือนส่วนบุคคล ในรอบที่ 1)

ให้บันทึกรหัสลงใน

**H1. "ประเภทที่อยู่อาศัยของครัวเรือนนี้"**

(ถ้ามีหลายประเภท ให้บันทึกตามที่หัวหน้าครัวเรือนอยู่)

- บ้านเดี่ยว..... 1  H1
  - ทาวน์เฮ้าส์/บ้านแฝด/ทาวน์โฮม..... 2
  - คอนโดมิเนียม/แมนชั่น..... 3
  - แฟลต/อพาร์ทเมนท์/หอพัก..... 4
  - ตึกแถว/ห้องแถว/เรือนแถว..... 5
  - ห้องภายในบ้าน..... 6
  - ห้องภายในสำนักงาน..... 7
  - เรือ/แพ/รถ..... 8
  - อื่น ๆ (ระบุ)..... 0
- } (ข้ามไปข้อ H3)

**H2. "ลักษณะของที่อยู่อาศัย" (ถามเฉพาะ H1 บันทึกที่รหัส 1-5)**

- ตึก..... 1  H2
- ไม้..... 2
- ครึ่งตึกครึ่งไม้..... 3
- ใช้วัสดุไม่ถาวรในท้องถิ่น เช่น ไม้ไผ่ ใบจาก..... 4
- ใช้วัสดุใช้แล้ว/วัสดุเหลือใช้ เช่น กล่อง ลัง..... 5
- อื่น ๆ (ระบุ)..... 6

**H3. "ลักษณะการครอบครอง ที่อยู่อาศัย ของคนในครัวเรือน" (ไม่รวมที่ดิน)**

- เป็นเจ้าของ
  - มีภาระการผ่อนชำระ..... 1  H3
  - ไม่มี ภาระการผ่อนชำระ..... 2
  - เช่าซื้อ..... 3
  - เช่า..... 4
  - อยู่โดยไม่เสียค่าเช่าเพราะ
  - เป็นส่วนหนึ่งของค่าจ้าง..... 5
  - ให้อยู่เปล่า..... 6
  - อื่น ๆ (ระบุ)..... 7
- } (ข้ามไปข้อ H5)

**H4. "ลักษณะการครอบครอง ที่ดิน ที่เป็นที่ตั้งของที่อยู่อาศัย"**

(ถามเฉพาะ H3 บันทึกที่รหัส 1 - 3)

- เป็นเจ้าของ..... 1  H4
- เช่าซื้อที่ดิน..... 2
- เช่า..... 3
- ไม่เสียค่าเช่าที่ดิน..... 4
- อื่น ๆ (ระบุ)..... 5

**H5. "ครัวเรือนนี้มีห้องนอนและห้องอื่นๆ ที่ใช้นอนกี่ห้อง" (บันทึก "จำนวน" ซิดขวา)**

(ถ้า ไม่มี บันทึก "0" ซิดขวา)

- ห้องนอน.....  H5A
- ห้องอื่น ๆ ที่ใช้นอน.....  H5B

**H6. "ครัวเรือนนี้ส่วนใหญ่ใช้แสงสว่างชนิดใด"**

- ไฟฟ้า.....  H6
- การไฟฟ้า..... 1
- พลังงานแสงอาทิตย์ (โซลาเซลล์)..... 2
- ปั่นเอง..... 3
- อื่น ๆ (ระบุ)..... 4

**H7. "ครัวเรือนนี้ส่วนใหญ่ใช้เชื้อเพลิงชนิดใดประกอบอาหาร"**

- ก๊าซ..... 1  H7
- ถ่าน/ฟืน/เศษไม้..... 2
- ไฟฟ้า..... 3
- น้ำมันก๊าด/อื่น ๆ (ระบุ)..... 4
- ไม่มีมีการหุงต้ม..... 5

**H8. "ครัวเรือนนี้ส่วนใหญ่ใช้ส้วมประเภทใด"**

- ส้วมแบบนั่งห้อยเท้า..... 1  H8
- ส้วมแบบนั่งยอง..... 2
- ส้วมแบบนั่งห้อยเท้า และส้วมแบบนั่งยอง..... 3
- ส้วมหลุม/ส้วมถัง..... 4
- ส้วมถ่ายลงแม่น้ำ ลำคลอง..... 5
- ไม่มีส้วม..... 6

**H9. "ครัวเรือนนี้ส่วนใหญ่ใช้ น้ำดื่ม และน้ำใช้ จากแหล่งใด"**

(บันทึกที่รหัสประเภท น้ำดื่ม ใน H9A และ รหัสประเภท น้ำใช้ ใน H9B)

- น้ำประปา..... 1
- น้ำประปาผ่านการบำบัด (ต้ม/กรอง)..... 2  H9A
- น้ำบาดาล..... 3
- น้ำบ่อ..... 4  H9B
- น้ำจากแม่น้ำ/ลำธาร/คลอง/น้ำตก/ภูเขา..... 5
- น้ำฝน..... 6
- น้ำดื่มบรรจุขวด/ตู้ น้ำดื่มหยอดเหรียญ..... 7
- อื่น ๆ (ระบุ)..... 8

## ตอนที่ 4 ลักษณะของที่อยู่อาศัย (ถามเฉพาะครัวเรือนส่วนบุคคล ในรอบที่ 1) (ต่อ)

ให้บันทึกรหัสลงใน

H10. "วิธีกำจัดขยะภายในครัวเรือน" (ตอบได้ไม่เกิน 2 คำตอบ)

H10A

H10B

คัดแยกขยะก่อนรวมให้พนักงานนำไปทิ้ง..... 1

ไม่คัดแยกขยะก่อนรวมให้พนักงานนำไปทิ้ง..... 2

เผา..... 3

ฝังกลบ..... 4

นำไปเลี้ยงสัตว์..... 5

ทำปุ๋ยหมัก..... 6

ทิ้งลงแม่น้ำ ลำคลอง..... 7

ทิ้งตามที่วาง ที่สาธารณะ..... 8

อื่นๆ (ระบุ)..... 9

H11. "สมาชิกในครัวเรือนคนใดคนหนึ่งเป็นเจ้าของเครื่องใช้เหล่านี้หรือไม่"

ถ้า "เป็นเจ้าของ" บันทึกรหัส "1"

"ไม่เป็นเจ้าของ" บันทึกรหัส "0"

โทรทัศน์.....  H11A

เครื่องเล่น VCD/DVD.....  H11B

โทรศัพท์มือถือ.....  H11C

คอมพิวเตอร์.....  H11D

ตู้เย็น/ตู้แช่.....  H11E

ไมโครเวฟ/เตาอบ.....  H11F

เครื่องซักผ้า.....  H11G

เครื่องปรับอากาศ.....  H11H

รถยนต์ส่วนบุคคล/รถปิกอัพ/รถตู้.....  H11I

รถจักรยานยนต์.....  H11J

รถแทรกเตอร์ 4 ล้อ.....  H11K

รถไถ 2 ล้อ (รถไถเดินตาม).....  H11L

H12. "สมาชิกในครัวเรือนมีอุปกรณ์/ การใช้เทคโนโลยี เหล่านี้หรือไม่"

ถ้า "มี" บันทึกรหัส "1"

"ไม่มี" บันทึกรหัส "0"

เคเบิลทีวี.....  H12A

จานดาวเทียม.....  H12B

อินเทอร์เน็ต.....  H12C

H13. "ครัวเรือนมีรายได้รวมต่อเดือนเท่าใด"

(รวมรายได้ของสมาชิกทุกคนในครัวเรือนทั้งที่เป็นตัวเงินและสิ่งของ)  H13

ต่ำกว่า 5,000 ..... 1

5,001 - 10,000 ..... 2

10,001 - 15,000 ..... 3

15,001 - 30,000 ..... 4

30,001 - 50,000 ..... 5

50,001 - 70,000 ..... 6

70,001 - 100,000 ..... 7

มากกว่า 100,000 ..... 8







## Part 1 Characteristic of Population (Continued)

Ask everyone

Ask everyone							
Name in house registration	Date, Month, Year of birth			Age	Sex	Religion	Nationality
<p>"Does [name] have his/her name in this house registration?"</p> <p>Record code</p> <p>Have in this household..... 1</p> <p>Have in other place</p> <p>- This province..... 2</p> <p>- Other province..... 3</p> <p>Do not have in Thailand but in other country..... 4</p> <p>Not at all..... 5</p>	<p>Record date, month and year of birth</p>			<p>"How old is [name]?"</p> <p>Record age at last birth day</p> <p>If aged less than 1 year, record "0", align right</p>	<p>Record code</p> <p>Male..... 1</p> <p>Female.... 2</p>	<p>"What religion is [name]?"</p> <p>Record code</p> <p>Buddhism..... 1</p> <p>Islam..... 2</p> <p>Christianity..... 3</p> <p>Hinduism..... 4</p> <p>Confucianism... 5</p> <p>Sikhism..... 6</p> <p>Others..... 7</p> <p>No religion..... 8</p>	<p>"What nationality is [name]?"</p> <p>- Have nationality</p> <p>Record <u>nationality</u></p> <p>- No nationality</p> <p>Record <u>no nationality</u> (Code 998)</p>
F9	Date	Month	Year	F13	F14	F15	F16
F9	F10	F11	F12	F13	F14	F15	F16
<input type="checkbox"/>	□□	□□	□□□□	□□□□	<input type="checkbox"/>	<input type="checkbox"/>	□□□□
<input type="checkbox"/>	□□	□□	□□□□	□□□□	<input type="checkbox"/>	<input type="checkbox"/>	□□□□
<input type="checkbox"/>	□□	□□	□□□□	□□□□	<input type="checkbox"/>	<input type="checkbox"/>	□□□□
<input type="checkbox"/>	□□	□□	□□□□	□□□□	<input type="checkbox"/>	<input type="checkbox"/>	□□□□
<input type="checkbox"/>	□□	□□	□□□□	□□□□	<input type="checkbox"/>	<input type="checkbox"/>	□□□□
<input type="checkbox"/>	□□	□□	□□□□	□□□□	<input type="checkbox"/>	<input type="checkbox"/>	□□□□





## Part 1 Characteristic of Population (Continued)

Ask female aged 13 years and over					Ask persons aged 15 years and over												
Pregnant					Antenatal Care					Last 12 month before interview's date							
					(Ask only female pregnant)					Occupation		Industry			Work status		
- If no pregnant <u>Record "0"</u> , align right					Record code No..... 1 Yes (Place of antenatal care)					"During the last 12 months before interview's date, what do you [name] work?"		"What type of industry do you [name] work?"			"During the last 12 months before interview's date, what's [name] work status?"		
- If pregnant <u>Record</u> "Number of month pregnant"					<ul style="list-style-type: none"> <li>• Public hospitals</li> <li>- Government hospital..... 2</li> <li>- Health Promotion Hospital/ Maternal and child health center..... 3</li> <li>- Tambon Health Promotion Hospital/Health center/ Health center (Bkk.)..... 4</li> <li>• Private hospitals</li> <li>- Private hospital..... 5</li> <li>- Private clinics..... 6</li> </ul>					- If work, <u>Record</u> "responsibility and position (If possible)...." (If more than one, Record the most time spent)		Record code kind of Industry			Record code Employer..... 1 Own account worker.... 2 Unpaid family worker.... 3 Government employee..... 4 Government enterprise..... 5 Private employee..... 6 Member of cooperative..... 7		
- If delivery between round survey <u>Record</u> "77"					- If abort between round survey <u>Record</u> "88"					- If not work, <u>Record</u> "Not working" (Skip to F65)							
R 1	R 2	R 3	R 4	R 5	R 1	R 2	R 3	R 4	R 5								
F36	F37	F38	F39	F40	F41	F42	F43	F44	F45	F46	F47	F48					
□□	□□	□□	□□	□□	□	□	□	□	□	□□□□	□□□□□□	□					
□□	□□	□□	□□	□□	□	□	□	□	□	□□□□	□□□□□□	□					
□□	□□	□□	□□	□□	□	□	□	□	□	□□□□	□□□□□□	□					
□□	□□	□□	□□	□□	□	□	□	□	□	□□□□	□□□□□□	□					
□□	□□	□□	□□	□□	□	□	□	□	□	□□□□	□□□□□□	□					
□□	□□	□□	□□	□□	□	□	□	□	□	□□□□	□□□□□□	□					







## Part 4 Living condition (Ask only private household in the first round)

Record code in

### H1. "Type of dwelling"

*(If more than 1, record where household head lives)*

- |                                    |   |  |              |
|------------------------------------|---|--|--------------|
| Detached house.....                | 1 | <input style="width: 20px; height: 20px; border: 1px solid black;" type="text"/> | H1           |
| Town house/twin house/town home... | 2 |  |              |
| Condominium/mansion.....           | 3 |  |              |
| Flat/apartment/hostel.....         | 4 |  |              |
| Shop house/row house/row room..... | 5 |  |              |
| Room in house.....                 | 6 | }  | (Skip to H3) |
| Room in office.....                | 7 |  |              |
| Vehicle (boat,raft,car) .....      | 8 |  |              |
| Others (specify) .....             | 0 |  |              |

### H2. "Construction materials" *(Ask only if code in H1 is 1-5)*

- |  |   |  |    |
|--|---|--|----|
| Cement or brick.....   | 1 | <input style="width: 20px; height: 20px; border: 1px solid black;" type="text"/> | H2 |
| Wood.....  | 2 |  |    |
| Cement/brick and wood.....   | 3 |  |    |
| Non-permanent materials in local area,<br>e.g. bamboo, thatch..... | 4 |  |    |
| Reused materials, e.g. boxes, crates.....                          | 5 |  |    |
| Others.....  | 6 |  |    |

### H3. "Tenure of dwelling" *(Excluding land)*

- |                          |   |  |              |
|--------------------------|---|--|--------------|
| Owned                    |   |  |              |
| - With a loan.....       | 1 | <input style="width: 20px; height: 20px; border: 1px solid black;" type="text"/> | H3           |
| - Outright.....          | 2 |  |              |
| Hire purchase.....       | 3 |  |              |
| Rent.....                | 4 | }  | (Skip to H5) |
| Living rent free         |   |  |              |
| - Employer-provided..... | 5 |  |              |
| - Other rent free.....   | 6 |  |              |
| Others.....              | 7 |  |              |

### H4. "Tenure of residential land" *(Ask only if code in H3 is 1-3)*

- |                    |   |  |    |
|--------------------|---|--|----|
| Owner.....         | 1 | <input style="width: 20px; height: 20px; border: 1px solid black;" type="text"/> | H4 |
| Hire purchase..... | 2 |  |    |
| Rent.....          | 3 |  |    |
| Rent-free.....     | 4 |  |    |
| Others.....        | 5 |  |    |

### H5. "Number of rooms used for sleeping in this dwelling"

*(Record "amount", align right) (If no, record "0", align right)*

- |  |  |  |     |
|--|--|--|-----|
| Number of bedroom.....                       | <input style="width: 20px; height: 20px; border: 1px solid black;" type="text"/> | <input style="width: 20px; height: 20px; border: 1px solid black;" type="text"/> | H5A |
| Number of other rooms used for sleeping..... | <input style="width: 20px; height: 20px; border: 1px solid black;" type="text"/> | <input style="width: 20px; height: 20px; border: 1px solid black;" type="text"/> | H5B |

### H6. "Source of lighting used in this household"

- |                                |  |    |
|--------------------------------|--|----|
| Electricity                    | <input style="width: 20px; height: 20px; border: 1px solid black;" type="text"/> | H6 |
| - Electricity authority..... 1 |  |    |
| - Solarcell..... 2             |  |    |
| - Generator..... 3             |  |    |
| Others.....                    |  | 4  |

### H7. "Type of fuel used for cooking in this household"

- |                                 |   |  |    |
|---------------------------------|---|--|----|
| Gas.....                        | 1 | <input style="width: 20px; height: 20px; border: 1px solid black;" type="text"/> | H7 |
| Charcoal/wood.....              | 2 |  |    |
| Electricity.....                | 3 |  |    |
| Kerosene/others (specify) ..... | 4 |  |    |
| No cooking.....                 | 5 |  |    |

### H8. "Type of toilet used in this household"

- |                                   |   |  |    |
|-----------------------------------|---|--|----|
| Sitting toilet.....               | 1 | <input style="width: 20px; height: 20px; border: 1px solid black;" type="text"/> | H8 |
| Squat toilet.....                 | 2 |  |    |
| Sitting and squat toilet.....     | 3 |  |    |
| Pit toilet.....                   | 4 |  |    |
| Defecate into river or canal..... | 5 |  |    |
| No toilet.....                    | 6 |  |    |

### H9. "Main source of water for this household"

*(Record main source of drinking water in H9A and record main source of water for general use in H9B)*

- |  |   |  |                    |
|--|---|--|--------------------|
| Tap water.....                                 | 1 |  |                    |
| Purified tap water (boiled or filtered) .....  | 2 | <input style="width: 20px; height: 20px; border: 1px solid black;" type="text"/> | Drinking<br>H9A    |
| Groundwater.....                               | 3 |  |                    |
| Well.....                                      | 4 |  | General use<br>H9B |
| Water from river/canal/waterfall/mountain..... | 5 | <input style="width: 20px; height: 20px; border: 1px solid black;" type="text"/> | H9B                |
| Rain water.....                                | 6 |  |                    |
| Bottled water/water vending machine.....       | 7 |  |                    |
| Others.....                                    | 8 |  |                    |

## Part 4 Living condition (Ask only private household in the first round) (continued)

Record code in

### H10. "Rubbish elimination" (Not more than 2 answers)

H10A

H10B

- |  |   |
|--|---|
| Keep to collect official to leave..... 1     | Composting..... 6                               |
| Not keep to collect official to leave..... 2 | River, canal, etc..... 7                        |
| Burn..... 3                                  | Disposing on vacant / Public propertions..... 8 |
| Landfill..... 4                              | Others..... 9                                   |
| Animal feeds..... 5                          |   |

### H11. "List of assets owned by any household numbers"

If it "has been owned", record "1"

"has not been owned", record "0"

- |   |   |
|---|---|
| Television set..... <input type="checkbox"/> H11A         | Washing machine..... <input type="checkbox"/> H11G                    |
| VCD/DVD player..... <input type="checkbox"/> H11B         | Air conditioner..... <input type="checkbox"/> H11H                    |
| Mobile telephone..... <input type="checkbox"/> H11C       | Private car/pickup truck/van..... <input type="checkbox"/> H11I       |
| Computer..... <input type="checkbox"/> H11D               | Motorbike..... <input type="checkbox"/> H11J                          |
| Fridge/freezer..... <input type="checkbox"/> H11E         | Tractor, 4 wheels..... <input type="checkbox"/> H11K                  |
| Microwave/cooking oven..... <input type="checkbox"/> H11F | Tractor, 2 wheels (walking tractor).... <input type="checkbox"/> H11L |

### H12. "List of devices/technologies presented by household members"

If it "has been presented", record "1"

"has not been presented", record "0"

- |   |
|---|
| Cable TV..... <input type="checkbox"/> H12A       |
| Satellite dish..... <input type="checkbox"/> H12B |
| Internet..... <input type="checkbox"/> H12C       |

### H13. "How much total monthly household income?"

(Total income of all household members, both in money and goods)

- |                         |                              |                         |
|-------------------------|------------------------------|-------------------------|
| Less than 5,000 ..... 1 | <input type="checkbox"/> H13 | 30,001 - 50,000..... 5  |
| 5,001 - 10,000 ..... 2  |                              | 50,001 - 70,000..... 6  |
| 10,001 - 15,000 ..... 3 |                              | 70,001 - 100,000..... 7 |
| 15,001 - 30,000 ..... 4 |                              | 100,000 and over..... 8 |

ภาคผนวก ง

ตารางสถิติ

**APPENDIX D**  
**STATISTICAL TABLES**

**สารบัญตารางสถิติ**  
**LIST OF STATISTICAL TABLES**

**ตารางประชากร**

**Population tables**

<b>ตารางที่ 1</b>	<b>1</b>	จำนวนและร้อยละของประชากร จำแนกตามเพศ ภาค และเขตการปกครอง พ.ศ. 2558
<b>Table 1</b>	<b>1</b>	Number and percentage of population by sex, region and area, 2015
<b>ตารางที่ 2</b>	<b>2</b>	ประชากร จำแนกตามกลุ่มอายุ เพศ และเขตการปกครอง พ.ศ. 2558
<b>Table 2</b>	<b>2</b>	Population by age group, sex and area, 2015
<b>ตารางที่ 3</b>	<b>3</b>	ประชากร จำแนกตามศาสนา เพศ และเขตการปกครอง พ.ศ. 2558
<b>Table 3</b>	<b>3</b>	Population by religion, sex and area, 2015
<b>ตารางที่ 4</b>	<b>4</b>	ประชากร จำแนกตามศาสนา ภาค และเขตการปกครอง พ.ศ. 2558
<b>Table 4</b>	<b>4</b>	Population by religion, region and area, 2015
<b>ตารางที่ 5</b>	<b>5</b>	ประชากร จำแนกตามสัญชาติ ภาค และเขตการปกครอง พ.ศ. 2558
<b>Table 5</b>	<b>5</b>	Population by nationality, region and area, 2015
<b>ตารางที่ 6</b>	<b>6</b>	ประชากร จำแนกตามการมีชื่อในทะเบียนบ้าน เพศ และเขตการปกครอง พ.ศ. 2558
<b>Table 6</b>	<b>6</b>	Population by house-registration, sex and area, 2015
<b>ตารางที่ 7</b>	<b>7</b>	ประชากร จำแนกตามการมีชื่อในทะเบียนบ้าน เพศ ภาค และเขตการปกครอง พ.ศ. 2558
<b>Table 7</b>	<b>7</b>	Population by house-registration sex, region and area, 2015
<b>ตารางที่ 8</b>	<b>8</b>	ประชากรอายุ 6 ปีขึ้นไป จำแนกตามระดับการศึกษาที่สำเร็จ เพศ และเขตการปกครอง พ.ศ. 2558
<b>Table 8</b>	<b>8</b>	Population 6 years of age and over by level of educational attainment, sex and area, 2015
<b>ตารางที่ 9</b>	<b>9</b>	ประชากรอายุ 10 ปีขึ้นไป จำแนกตามการอ่านออกและเขียนได้ กลุ่มอายุ เพศ และเขตการปกครอง พ.ศ. 2558
<b>Table 9</b>	<b>9</b>	Population 10 years of age and over by literacy, age group, sex and area, 2015
<b>ตารางที่ 10</b>	<b>10</b>	ประชากรอายุ 13 ปีขึ้นไป จำแนกตามสถานภาพสมรส กลุ่มอายุ และเพศ พ.ศ. 2558
<b>Table 10</b>	<b>10</b>	Population 13 years of age and over by marital status, age group and sex, 2015
<b>ตารางที่ 11</b>	<b>11</b>	ประชากรอายุ 13 ปีขึ้นไป จำแนกตามสถานภาพสมรส ภาค และเขตการปกครอง พ.ศ. 2558
<b>Table 11</b>	<b>11</b>	Population 13 years of age and over by marital status, region and area, 2015

## สารบัญตารางสถิติ (ต่อ)

### LIST OF STATISTICAL TABLES (Cont.)

#### ตารางประชากร (ต่อ)

#### Population tables (Cont.)

- ตารางที่ 12** หญิงเคยสมรสอายุ 13 ปีขึ้นไป จำแนกตามจำนวนบุตรเกิดรอด บุตรเกิดรอดโดยเฉลี่ย กลุ่มอายุของหญิง และเขตการปกครอง พ.ศ. 2558
- Table 12** Ever-married women 13 years of age and over by number of children ever born, average number of children ever born, age group of women and area, 2015
- ตารางที่ 13** หญิงเคยสมรสอายุ 13 ปีขึ้นไป จำแนกตามจำนวนบุตรที่มีชีวิตอยู่ บุตรที่มีชีวิตอยู่โดยเฉลี่ย กลุ่มอายุของหญิง และเขตการปกครอง พ.ศ. 2558
- Table 13** Ever-married women 13 years of age and over by number of living children, average number of living children, age group of women and area, 2015
- ตารางที่ 14** หญิงสมรสอายุ 13-50 ปี จำแนกตามการคุมกำเนิด วิธีการคุมกำเนิด กลุ่มอายุ และเขตการปกครอง พ.ศ. 2558
- Table 14** Married women aged 13-50 years by contraception, contraceptive method, age group and area, 2015
- ตารางที่ 15** หญิงสมรสอายุ 13-50 ปี จำแนกตามการคุมกำเนิด วิธีการคุมกำเนิด ภาค และเขตการปกครอง พ.ศ. 2558
- Table 15** Married women aged 13-50 years by contraception, contraceptive method, region and area, 2015
- ตารางที่ 16** หญิงสมรสอายุ 13-50 ปี จำแนกตามเหตุผลที่ไม่คุมกำเนิด กลุ่มอายุ และเขตการปกครอง พ.ศ. 2558
- Table 16** Married women aged 13-50 years by reasons of no contraception, age group and area, 2015
- ตารางที่ 17** ประชากรอายุ 15 ปีขึ้นไป จำแนกตามอาชีพในรอบปีที่แล้ว เพศ และเขตการปกครอง พ.ศ. 2558
- Table 17** Population 15 years of age and over by last year occupation, sex and area, 2015
- ตารางที่ 18** ผู้มีงานทำอายุ 15 ปีขึ้นไป จำแนกตามอุตสาหกรรม เพศ และเขตการปกครอง พ.ศ. 2558
- Table 18** Employed person 15 years of age and over by industry, sex and area, 2015
- ตารางที่ 19** ผู้มีงานทำอายุ 15 ปีขึ้นไป จำแนกตามสถานภาพการทำงาน เพศ และเขตการปกครอง พ.ศ. 2558
- Table 19** Employed person 15 years of age and over by work status, sex and area, 2015



**สารบัญตารางสถิติ (ต่อ)**  
**LIST OF STATISTICAL TABLES (Cont.)**

**ตารางเคหะ**

**Housing tables**

- ตารางที่ 20** ครั้วเรือนส่วนบุคคล จำแนกตามประเภทของที่อยู่อาศัย การครอบครองที่อยู่อาศัย และเขตการปกครอง พ.ศ. 2558  
**Table 20** Private households by type of living quarters, tenure of living quarters and area, 2015
- ตารางที่ 21** ครั้วเรือนส่วนบุคคล จำแนกตามประเภทของที่อยู่อาศัย การครอบครองที่อยู่อาศัย ภาค และเขตการปกครอง พ.ศ. 2558  
**Table 21** Private households by type of living quarters, tenure of living quarters, region and area, 2015
- ตารางที่ 22** ครั้วเรือนส่วนบุคคล จำแนกตามลักษณะของที่อยู่อาศัย และเขตการปกครอง พ.ศ. 2558  
**Table 22** Private households by construction materials of dwelling unit and area, 2015
- ตารางที่ 23** ครั้วเรือนส่วนบุคคล จำแนกตามลักษณะของที่อยู่อาศัย ภาค และเขตการปกครอง พ.ศ. 2558  
**Table 23** Private households by construction materials of dwelling unit, region and area, 2015
- ตารางที่ 24** ครั้วเรือนส่วนบุคคล จำแนกตามขนาดของครั้วเรือน และเขตการปกครอง พ.ศ. 2558  
**Table 24** Private households by size of household and area, 2015
- ตารางที่ 25** ครั้วเรือนส่วนบุคคล จำแนกตามขนาดของครั้วเรือน ภาค และเขตการปกครอง พ.ศ. 2558  
**Table 25** Private households by size of household, region and area, 2015
- ตารางที่ 26** ครั้วเรือนส่วนบุคคล จำแนกตามการถือกรรมสิทธิ์ที่ดิน และเขตการปกครอง พ.ศ. 2558  
**Table 26** Private households by land ownership and area, 2015
- ตารางที่ 27** ครั้วเรือนส่วนบุคคล จำแนกตามการถือกรรมสิทธิ์ที่ดิน ภาค และเขตการปกครอง พ.ศ. 2558  
**Table 27** Private households by land ownership, region and area, 2015
- ตารางที่ 28** ครั้วเรือนส่วนบุคคล จำแนกตามเชื้อเพลิงส่วนใหญ่ที่ใช้ในการประกอบอาหาร การใช้แสงสว่าง และเขตการปกครอง พ.ศ. 2558  
**Table 28** Private households by major type of cooking fuel, source of lighting used and area, 2015
- ตารางที่ 29** ครั้วเรือนส่วนบุคคล จำแนกตามเชื้อเพลิงส่วนใหญ่ที่ใช้ในการประกอบอาหาร การใช้แสงสว่าง ภาค และเขตการปกครอง พ.ศ. 2558  
**Table 29** Private households by major type of cooking fuel, source of lighting used, region and area, 2015

**สารบัญตารางสถิติ (ต่อ)**  
**LIST OF STATISTICAL TABLES (Cont.)**

**ตารางเศษ (ต่อ)**

**Housing tables (Cont.)**

- ตารางที่ 30** ครัวเรือนส่วนบุคคล จำแนกตามประเภทของส้วมที่ใช้ และเขตการปกครอง พ.ศ. 2558  
**Table 30** Private households by type of toilet facility and area, 2015
- ตารางที่ 31** ครัวเรือนส่วนบุคคล จำแนกตามประเภทของส้วมที่ใช้ ภาค และเขตการปกครอง พ.ศ. 2558  
**Table 31** Private households by type of toilet facility, region and area, 2015
- ตารางที่ 32** ครัวเรือนส่วนบุคคล จำแนกตามแหล่งที่มาของน้ำดื่มและน้ำใช้ส่วนใหญ่ และเขตการปกครอง พ.ศ. 2558  
**Table 32** Private households by major source of drinking water and water supply and area, 2015
- ตารางที่ 33** ครัวเรือนส่วนบุคคล จำแนกตามแหล่งที่มาของน้ำดื่มและน้ำใช้ส่วนใหญ่ ภาค และเขตการปกครอง พ.ศ. 2558  
**Table 33** Private households by major source of drinking water and water supply, region and area, 2015
- ตารางที่ 34** ครัวเรือนส่วนบุคคล จำแนกตามวิธีการกำจัดขยะภายในครัวเรือน และเขตการปกครอง พ.ศ. 2558  
**Table 34** Private households by refuse disposal and area, 2015
- ตารางที่ 35** ครัวเรือนส่วนบุคคล จำแนกตามวิธีการกำจัดขยะภายในครัวเรือน ภาค และเขตการปกครอง พ.ศ. 2558  
**Table 35** Private households by refuse disposal, region and area, 2015
- ตารางที่ 36** ครัวเรือนส่วนบุคคล จำแนกตามการเป็นเจ้าของเครื่องใช้ และเขตการปกครอง พ.ศ. 2558  
**Table 36** Private households by ownership of appliance and area, 2015
- ตารางที่ 37** ครัวเรือนส่วนบุคคล จำแนกตามการมีอุปกรณ์เทคโนโลยี และเขตการปกครอง พ.ศ. 2558  
**Table 37** Private households by have technology and area, 2015
- ตารางที่ 38** ครัวเรือนส่วนบุคคล จำแนกตามรายได้รวมต่อเดือน และเขตการปกครอง พ.ศ. 2558  
**Table 38** Private households by total income per month and area, 2015
- ตารางที่ 39** ครัวเรือนส่วนบุคคล จำแนกตามรายได้รวมต่อเดือน ภาค และเขตการปกครอง พ.ศ. 2558  
**Table 39** Private households by total income per month, region and area, 2015

ตารางที่ 1 จำนวนและร้อยละของประชากร จำแนกตามเพศ ภาค และเขตการปกครอง พ.ศ. 2558

Table 1 Number and percentage of population by sex, region and area, 2015

ภาค และเขตการปกครอง	จำนวนประชากร			ร้อยละของประชากร			Region and area
	Number of population			Percentage of population			
	รวม Total	ชาย Male	หญิง Female	รวม Total	ชาย Male	หญิง Female	
<b>ทั่วราชอาณาจักร</b>	<b>67,228,562</b>	<b>32,832,687</b>	<b>34,395,875</b>	<b>100.0</b>	<b>100.0</b>	<b>100.0</b>	<b>Whole Kingdom</b>
ในเขตเทศบาล	29,955,945	14,469,987	15,485,958	44.6	44.1	45.0	Municipal area
นอกเขตเทศบาล	37,272,617	18,362,700	18,909,917	55.4	55.9	55.0	Non-municipal area
<b>กรุงเทพมหานคร</b>	<b>8,625,230</b>	<b>4,182,726</b>	<b>4,442,504</b>	<b>12.8</b>	<b>12.7</b>	<b>12.9</b>	<b>Bangkok</b>
<b>ภาคกลาง</b>	<b>19,239,441</b>	<b>9,417,203</b>	<b>9,822,238</b>	<b>28.6</b>	<b>28.7</b>	<b>28.6</b>	<b>Central Region</b>
ในเขตเทศบาล	8,806,899	4,267,023	4,539,876	13.1	13.0	13.2	Municipal area
นอกเขตเทศบาล	10,432,542	5,150,180	5,282,362	15.5	15.7	15.4	Non-municipal area
<b>ภาคเหนือ</b>	<b>11,476,942</b>	<b>5,595,519</b>	<b>5,881,423</b>	<b>17.1</b>	<b>17.0</b>	<b>17.1</b>	<b>Northern Region</b>
ในเขตเทศบาล	3,983,670	1,902,203	2,081,467	5.9	5.8	6.1	Municipal area
นอกเขตเทศบาล	7,493,272	3,693,316	3,799,956	11.2	11.3	11.1	Non-municipal area
<b>ภาคตะวันออกเฉียงเหนือ</b>	<b>18,730,028</b>	<b>9,125,623</b>	<b>9,604,405</b>	<b>27.9</b>	<b>27.8</b>	<b>27.9</b>	<b>Northeastern Region</b>
ในเขตเทศบาล	5,474,091	2,639,573	2,834,518	8.1	8.0	8.2	Municipal area
นอกเขตเทศบาล	13,255,937	6,486,050	6,769,887	19.7	19.8	19.7	Non-municipal area
<b>ภาคใต้</b>	<b>9,156,921</b>	<b>4,511,616</b>	<b>4,645,305</b>	<b>13.6</b>	<b>13.7</b>	<b>13.5</b>	<b>Southern Region</b>
ในเขตเทศบาล	3,066,055	1,478,462	1,587,593	4.6	4.5	4.6	Municipal area
นอกเขตเทศบาล	6,090,866	3,033,154	3,057,712	9.1	9.2	8.9	Non-municipal area

ตารางที่ 2 ประชากร จำแนกตามกลุ่มอายุ เพศ และเขตการปกครอง พ.ศ. 2558

Table 2 Population by age group, sex and area, 2015

กลุ่มอายุ (ปี)	ประชากร Population			ในเขตเทศบาล Municipal area			นอกเขตเทศบาล Non-municipal area			Age group (years)
	รวม Total	ชาย Male	หญิง Female	รวม Total	ชาย Male	หญิง Female	รวม Total	ชาย Male	หญิง Female	
ยอดรวม	67,228,562	32,832,687	34,395,875	29,955,945	14,469,987	15,485,958	37,272,617	18,362,700	18,909,917	Total
0 - 4	3,797,869	1,941,109	1,856,760	1,649,962	834,029	815,933	2,147,907	1,107,080	1,040,827	0 - 4
5 - 9	3,898,789	1,995,744	1,903,045	1,529,487	774,047	755,440	2,369,302	1,221,697	1,147,605	5 - 9
10 - 14	4,269,608	2,177,900	2,091,708	1,672,606	843,144	829,462	2,597,002	1,334,756	1,262,246	10 - 14
15 - 19	4,688,583	2,373,539	2,315,044	1,925,585	959,800	965,785	2,762,998	1,413,739	1,349,259	15 - 19
20 - 24	4,945,708	2,487,373	2,458,335	2,292,395	1,135,532	1,156,863	2,653,313	1,351,841	1,301,472	20 - 24
25 - 29	4,754,945	2,390,981	2,363,964	2,437,717	1,194,246	1,243,471	2,317,228	1,196,735	1,120,493	25 - 29
30 - 34	4,870,147	2,426,726	2,443,421	2,489,427	1,220,038	1,269,389	2,380,720	1,206,688	1,174,032	30 - 34
35 - 39	5,304,555	2,603,704	2,700,851	2,596,658	1,267,118	1,329,540	2,707,897	1,336,586	1,371,311	35 - 39
40 - 44	5,382,089	2,616,885	2,765,204	2,516,315	1,221,679	1,294,636	2,865,774	1,395,206	1,470,568	40 - 44
45 - 49	5,538,937	2,667,704	2,871,233	2,495,633	1,197,557	1,298,076	3,043,304	1,470,147	1,573,157	45 - 49
50 - 54	5,051,874	2,416,248	2,635,626	2,223,617	1,054,854	1,168,763	2,828,257	1,361,394	1,466,863	50 - 54
55 - 59	4,287,825	2,034,108	2,253,717	1,844,344	866,475	977,869	2,443,481	1,167,633	1,275,848	55 - 59
60 - 64	3,476,160	1,637,133	1,839,027	1,458,898	678,476	780,422	2,017,262	958,657	1,058,605	60 - 64
65 - 69	2,452,262	1,139,536	1,312,726	1,005,396	461,111	544,285	1,446,866	678,425	768,441	65 - 69
70 - 74	1,804,949	814,089	990,860	725,444	321,180	404,264	1,079,505	492,909	586,596	70 - 74
75 - 79	1,275,909	549,304	726,605	517,519	219,124	298,395	758,390	330,180	428,210	75 - 79
80 - 84	849,818	352,508	497,310	346,106	142,868	203,238	503,712	209,640	294,073	80 - 84
85 - 89	416,090	157,103	258,988	162,942	59,662	103,281	253,148	97,441	155,707	85 - 89
90 - 94	122,816	41,361	81,454	47,830	15,396	32,434	74,985	25,965	49,020	90 - 94
95 ขึ้นไป	39,629	9,632	29,997	18,064	3,651	14,413	21,565	5,981	15,584	95 and over

ตารางที่ 2 ประชากร จำแนกตามกลุ่มอายุ เพศ และเขตการปกครอง ภาคกลาง พ.ศ. 2558 (ต่อ)

Table 2 Population by age group, sex and area, Central Region, 2015 (Cont.)

กลุ่มอายุ (ปี)	ประชากร Population			ในเขตเทศบาล Municipal area			นอกเขตเทศบาล Non-municipal area			Age group (years)
	รวม Total	ชาย Male	หญิง Female	รวม Total	ชาย Male	หญิง Female	รวม Total	ชาย Male	หญิง Female	
ยอดรวม	19,239,441	9,417,203	9,822,238	8,806,899	4,267,023	4,539,876	10,432,542	5,150,180	5,282,362	Total
0 - 4	1,024,685	523,540	501,145	450,080	226,949	223,131	574,605	296,591	278,014	0 - 4
5 - 9	953,964	487,649	466,315	413,169	208,369	204,800	540,795	279,280	261,515	5 - 9
10 - 14	1,036,021	526,665	509,356	448,901	224,724	224,177	587,120	301,941	285,179	10 - 14
15 - 19	1,188,033	601,013	587,020	529,302	263,397	265,905	658,731	337,616	321,115	15 - 19
20 - 24	1,461,954	741,343	720,611	687,294	339,966	347,328	774,660	401,377	373,283	20 - 24
25 - 29	1,640,243	844,830	795,413	798,509	402,044	396,465	841,734	442,786	398,948	25 - 29
30 - 34	1,717,348	856,648	860,700	834,455	412,210	422,245	882,893	444,438	438,455	30 - 34
35 - 39	1,763,551	875,686	887,865	844,360	416,430	427,930	919,191	459,256	459,935	35 - 39
40 - 44	1,641,758	804,451	837,307	770,400	374,977	395,423	871,358	429,474	441,884	40 - 44
45 - 49	1,603,126	776,776	826,350	736,888	356,039	380,849	866,238	420,737	445,501	45 - 49
50 - 54	1,404,135	669,217	734,918	632,378	299,654	332,724	771,757	369,563	402,194	50 - 54
55 - 59	1,130,341	530,271	600,070	500,942	233,381	267,561	629,399	296,890	332,509	55 - 59
60 - 64	891,868	410,034	481,834	393,745	180,016	213,729	498,123	230,018	268,105	60 - 64
65 - 69	617,879	282,421	335,458	271,496	124,090	147,406	346,383	158,331	188,052	65 - 69
70 - 74	459,845	203,451	256,394	197,908	86,802	111,106	261,937	116,649	145,288	70 - 74
75 - 79	335,401	142,360	193,041	142,296	59,734	82,562	193,105	82,626	110,479	75 - 79
80 - 84	212,350	89,722	122,628	88,516	37,513	51,002	123,835	52,209	71,626	80 - 84
85 - 89	112,748	38,659	74,089	47,840	15,477	32,363	64,907	23,181	41,726	85 - 89
90 - 94	31,808	9,503	22,305	12,014	3,570	8,444	19,794	5,933	13,861	90 - 94
95 ขึ้นไป	12,383	2,964	9,420	6,406	1,680	4,726	5,977	1,284	4,693	95 and over

ตารางที่ 2 ประชากร จำแนกตามกลุ่มอายุ เพศ และเขตการปกครอง ภาคเหนือ พ.ศ. 2558 (ต่อ)

Table 2 Population by age group, sex and area, Northern Region, 2015 (Cont.)

กลุ่มอายุ (ปี)	ประชากร Population			ในเขตเทศบาล Municipal area			นอกเขตเทศบาล Non-municipal area			Age group (years)
	รวม Total	ชาย Male	หญิง Female	รวม Total	ชาย Male	หญิง Female	รวม Total	ชาย Male	หญิง Female	
ยอดรวม	11,476,942	5,595,519	5,881,423	3,983,670	1,902,203	2,081,467	7,493,272	3,693,316	3,799,956	Total
0 - 4	555,925	284,419	271,506	182,312	91,303	91,009	373,613	193,116	180,497	0 - 4
5 - 9	682,263	349,150	333,113	224,661	112,272	112,389	457,602	236,878	220,724	5 - 9
10 - 14	757,689	386,237	371,452	251,630	125,529	126,101	506,059	260,708	245,351	10 - 14
15 - 19	813,281	412,924	400,357	283,890	141,051	142,839	529,391	271,873	257,518	15 - 19
20 - 24	795,042	401,013	394,029	288,493	141,718	146,775	506,549	259,295	247,254	20 - 24
25 - 29	646,019	329,995	316,024	232,807	116,549	116,258	413,212	213,446	199,766	25 - 29
30 - 34	639,226	323,702	315,524	224,494	111,653	112,841	414,732	212,049	202,683	30 - 34
35 - 39	730,235	357,886	372,349	250,917	120,463	130,454	479,318	237,423	241,895	35 - 39
40 - 44	795,506	383,728	411,778	274,627	129,382	145,245	520,879	254,346	266,533	40 - 44
45 - 49	931,083	438,556	492,527	327,535	150,767	176,768	603,548	287,789	315,759	45 - 49
50 - 54	999,756	472,183	527,573	356,836	164,994	191,842	642,920	307,189	335,731	50 - 54
55 - 59	919,632	436,154	483,478	323,803	150,708	173,095	595,829	285,446	310,383	55 - 59
60 - 64	760,461	362,979	397,482	261,997	122,987	139,010	498,464	239,992	258,472	60 - 64
65 - 69	498,617	236,937	261,680	168,744	79,032	89,712	329,873	157,905	171,968	65 - 69
70 - 74	364,132	168,571	195,561	124,012	56,439	67,573	240,120	112,132	127,988	70 - 74
75 - 79	270,852	120,648	150,204	95,439	41,959	53,480	175,413	78,689	96,724	75 - 79
80 - 84	194,661	81,230	113,431	70,453	29,198	41,255	124,209	52,033	72,176	80 - 84
85 - 89	90,738	37,570	53,168	31,002	12,466	18,535	59,736	25,103	34,633	85 - 89
90 - 94	26,030	9,907	16,123	7,914	3,060	4,855	18,116	6,847	11,269	90 - 94
95 ขึ้นไป	5,794	1,730	4,063	2,104	674	1,431	3,689	1,057	2,632	95 and over

ตารางที่ 2 ประชากร จำแนกตามกลุ่มอายุ เพศ และเขตการปกครอง ภาคตะวันออกเฉียงเหนือ พ.ศ. 2558 (ต่อ)

Table 2 Population by age group, sex and area, Northeastern Region, 2015 (Cont.)

กลุ่มอายุ (ปี)	ประชากร			ในเขตเทศบาล			นอกเขตเทศบาล			Age group (years)
	Population			Municipal area			Non-municipal area			
	รวม	ชาย	หญิง	รวม	ชาย	หญิง	รวม	ชาย	หญิง	
	Total	Male	Female	Total	Male	Female	Total	Male	Female	
ยอดรวม	18,730,028	9,125,623	9,604,405	5,474,091	2,639,573	2,834,518	13,255,937	6,486,050	6,769,887	Total
0 - 4	1,054,978	539,888	515,090	304,488	154,336	150,152	750,490	385,552	364,938	0 - 4
5 - 9	1,332,672	682,069	650,603	385,116	195,073	190,043	947,556	486,996	460,560	5 - 9
10 - 14	1,478,966	755,226	723,740	427,867	216,246	211,621	1,051,099	538,980	512,119	10 - 14
15 - 19	1,572,718	797,379	775,339	460,150	231,002	229,148	1,112,568	566,377	546,191	15 - 19
20 - 24	1,300,835	645,634	655,201	384,638	188,466	196,172	916,197	457,168	459,029	20 - 24
25 - 29	876,218	440,822	435,396	258,808	128,706	130,102	617,410	312,116	305,294	25 - 29
30 - 34	903,857	453,360	450,497	266,147	132,089	134,058	637,710	321,271	316,439	30 - 34
35 - 39	1,192,485	573,984	618,501	351,369	167,258	184,111	841,116	406,726	434,390	35 - 39
40 - 44	1,428,930	680,524	748,406	422,162	198,986	223,176	1,006,768	481,538	525,230	40 - 44
45 - 49	1,580,627	757,119	823,508	464,727	220,344	244,383	1,115,900	536,775	579,125	45 - 49
50 - 54	1,426,979	685,276	741,703	418,614	198,991	219,623	1,008,365	486,285	522,080	50 - 54
55 - 59	1,267,716	605,547	662,169	371,628	175,822	195,806	896,088	429,725	466,363	55 - 59
60 - 64	1,073,746	512,597	561,149	313,509	148,279	165,230	760,237	364,318	395,919	60 - 64
65 - 69	822,398	385,990	436,408	239,176	111,167	128,009	583,222	274,823	308,399	65 - 69
70 - 74	606,083	276,313	329,770	174,359	78,620	95,739	431,724	197,693	234,031	70 - 74
75 - 79	391,581	168,549	223,032	112,037	47,626	64,411	279,544	120,923	158,621	75 - 79
80 - 84	252,248	103,915	148,333	71,890	29,886	42,004	180,359	74,030	106,329	80 - 84
85 - 89	122,364	47,016	75,348	33,200	12,082	21,118	89,164	34,934	54,231	85 - 89
90 - 94	34,345	12,129	22,215	11,129	4,002	7,127	23,216	8,127	15,088	90 - 94
95 ขึ้นไป	10,282	2,286	7,996	3,077	592	2,485	7,204	1,694	5,511	95 and over



ตารางที่ 2 ประชากร จำแนกตามกลุ่มอายุ เพศ และเขตการปกครอง ภาคใต้ พ.ศ. 2558 (ต่อ)

Table 2 Population by age group, sex and area, Southern Region, 2015 (Cont.)

กลุ่มอายุ (ปี)	ประชากร Population			ในเขตเทศบาล Municipal area			นอกเขตเทศบาล Non-municipal area			Age group (years)
	รวม Total	ชาย Male	หญิง Female	รวม Total	ชาย Male	หญิง Female	รวม Total	ชาย Male	หญิง Female	
ยอดรวม	9,156,921	4,511,616	4,645,305	3,066,055	1,478,462	1,587,593	6,090,866	3,033,154	3,057,712	Total
0 - 4	664,243	339,511	324,732	215,044	107,690	107,354	449,199	231,821	217,378	0 - 4
5 - 9	623,047	318,437	304,610	199,698	99,894	99,804	423,349	218,543	204,806	5 - 9
10 - 14	666,722	340,021	326,701	213,998	106,894	107,104	452,724	233,127	219,597	10 - 14
15 - 19	691,717	351,634	340,083	229,409	113,761	115,648	462,308	237,873	224,435	15 - 19
20 - 24	698,340	353,051	345,289	242,433	119,050	123,383	455,907	234,001	221,906	20 - 24
25 - 29	682,794	346,061	336,733	237,922	117,674	120,248	444,872	228,387	216,485	25 - 29
30 - 34	684,521	348,102	336,419	239,136	119,172	119,964	445,385	228,930	216,455	30 - 34
35 - 39	713,570	351,988	361,582	245,298	118,807	126,491	468,272	233,181	235,091	35 - 39
40 - 44	706,979	344,573	362,406	240,210	114,725	125,485	466,769	229,848	236,921	40 - 44
45 - 49	688,088	334,840	353,248	230,470	109,994	120,476	457,618	224,846	232,772	45 - 49
50 - 54	610,204	295,334	314,870	204,989	96,977	108,012	405,215	198,357	206,858	50 - 54
55 - 59	481,534	230,275	251,259	159,369	74,703	84,666	322,165	155,572	166,593	55 - 59
60 - 64	390,121	184,438	205,683	129,683	60,109	69,574	260,438	124,329	136,109	60 - 64
65 - 69	279,097	129,153	149,944	91,709	41,787	49,922	187,388	87,366	100,022	65 - 69
70 - 74	215,579	97,392	118,187	69,855	30,957	38,898	145,724	66,435	79,289	70 - 74
75 - 79	162,802	70,000	92,802	52,474	22,058	30,416	110,328	47,942	62,386	75 - 79
80 - 84	113,571	45,353	68,218	38,261	13,984	24,276	75,311	31,369	43,942	80 - 84
85 - 89	58,543	22,629	35,914	19,202	8,406	10,797	39,340	14,223	25,118	85 - 89
90 - 94	18,559	6,452	12,106	4,699	1,395	3,304	13,860	5,058	8,802	90 - 94
95 ขึ้นไป	6,890	2,372	4,519	2,196	425	1,771	4,694	1,947	2,748	95 and over

ตารางที่ 2 ประชากร จำแนกตามกลุ่มอายุ และเพศ กรุงเทพมหานคร พ.ศ. 2558 (ต่อ)

Table 2 Population by age group and sex, Bangkok, 2015 (Cont.)

กลุ่มอายุ (ปี)	ประชากร Population			Age group (years)
	รวม Total	ชาย Male	หญิง Female	
ยอดรวม	8,625,230	4,182,726	4,442,504	Total
0 - 4	498,038	253,751	244,287	0 - 4
5 - 9	306,843	158,439	148,404	5 - 9
10 - 14	330,210	169,751	160,459	10 - 14
15 - 19	422,834	210,589	212,245	15 - 19
20 - 24	689,537	346,332	343,205	20 - 24
25 - 29	909,671	429,273	480,398	25 - 29
30 - 34	925,195	444,914	480,281	30 - 34
35 - 39	904,714	444,160	460,554	35 - 39
40 - 44	808,916	403,609	405,307	40 - 44
45 - 49	736,013	360,413	375,600	45 - 49
50 - 54	610,800	294,238	316,562	50 - 54
55 - 59	488,602	231,861	256,741	55 - 59
60 - 64	359,964	167,085	192,879	60 - 64
65 - 69	234,271	105,035	129,236	65 - 69
70 - 74	159,310	68,362	90,948	70 - 74
75 - 79	115,273	47,747	67,526	75 - 79
80 - 84	76,987	32,287	44,700	80 - 84
85 - 89	31,698	11,230	20,468	85 - 89
90 - 94	12,074	3,369	8,705	90 - 94
95 ขึ้นไป	4,280	281	3,999	95 and over

ตารางที่ 3 ประชากร จำแนกตามศาสนา เพศ และเขตการปกครอง พ.ศ. 2558

Table 3 Population by religion, sex and area, 2015

ศาสนา	รวม			ในเขตเทศบาล			นอกเขตเทศบาล			Religion
	Total			Municipal area			Non-municipal area			
	รวม	ชาย	หญิง	รวม	ชาย	หญิง	รวม	ชาย	หญิง	
Total	Male	Female	Total	Male	Female	Total	Male	Female		
ยอดรวม	67,228,562	32,832,687	34,395,875	29,955,945	14,469,987	15,485,958	37,272,617	18,362,700	18,909,917	Total
พุทธ	63,620,298	31,035,515	32,584,783	28,834,189	13,908,434	14,925,755	34,786,109	17,127,081	17,659,028	Buddhism
อิสลาม	2,892,311	1,431,164	1,461,147	927,729	460,650	467,079	1,964,582	970,514	994,068	Islam
คริสต์	687,589	348,560	339,028	169,511	85,586	83,925	518,078	262,974	255,104	Christianity
ฮินดู	22,110	13,736	8,374	21,799	13,426	8,374	311	311	-	Hindus
ขงจื้อ	1,030	731	299	891	592	299	139	139	-	Confucious
ซิกข์	716	314	402	601	198	402	116	116	-	Sikh
อื่นๆ	1,583	672	910	42	-	42	1,541	672	869	Others
ไม่มีศาสนา	2,925	1,994	932	1,184	1,101	83	1,742	893	849	No religion

ตารางที่ 4 ประชากร จำแนกตามศาสนา ภาค และเขตการปกครอง พ.ศ. 2558

Table 4 Population by religion, region and area, 2015

ภาค และเขตการปกครอง	รวม Total	ศาสนา Religion								Region and area
		พุทธ Buddhism	อิสลาม Islam	คริสต์ Christianity	ฮินดู Hindus	ขงจื้อ Confucious	ซิกข์ Sikh	อื่นๆ Others	ไม่มีศาสนา No religion	
<b>ทั่วราชอาณาจักร</b>	<b>67,228,562</b>	<b>63,620,298</b>	<b>2,892,311</b>	<b>687,589</b>	<b>22,110</b>	<b>1,030</b>	<b>716</b>	<b>1,583</b>	<b>2,925</b>	<b>Whole Kingdom</b>
ในเขตเทศบาล	29,955,945	28,834,189	927,729	169,511	21,799	891	601	42	1,184	Municipal area
นอกเขตเทศบาล	37,272,617	34,786,109	1,964,582	518,078	311	139	116	1,541	1,742	Non-municipal area
<b>กรุงเทพมหานคร</b>	<b>8,625,230</b>	<b>8,197,188</b>	<b>364,855</b>	<b>46,592</b>	<b>16,306</b>	<b>-</b>	<b>-</b>	<b>-</b>	<b>289</b>	<b>Bangkok</b>
<b>ภาคกลาง</b>	<b>19,239,441</b>	<b>18,771,520</b>	<b>247,430</b>	<b>214,444</b>	<b>5,280</b>	<b>294</b>	<b>-</b>	<b>-</b>	<b>473</b>	<b>Central Region</b>
ในเขตเทศบาล	8,806,899	8,721,378	55,972	24,044	5,042	294	-	-	168	Municipal area
นอกเขตเทศบาล	10,432,542	10,050,142	191,458	190,400	238	-	-	-	305	Non-municipal area
<b>ภาคเหนือ</b>	<b>11,476,942</b>	<b>11,044,018</b>	<b>35,561</b>	<b>393,969</b>	<b>207</b>	<b>378</b>	<b>225</b>	<b>1,583</b>	<b>1,001</b>	<b>Northern Region</b>
ในเขตเทศบาล	3,983,670	3,873,793	27,803	81,131	134	238	225	42	304	Municipal area
นอกเขตเทศบาล	7,493,272	7,170,225	7,759	312,838	73	139	-	1,541	697	Non-municipal area
<b>ภาคตะวันออกเฉียงเหนือ</b>	<b>18,730,028</b>	<b>18,698,599</b>	<b>16,851</b>	<b>13,825</b>	<b>318</b>	<b>-</b>	<b>-</b>	<b>-</b>	<b>436</b>	<b>Northeastern Region</b>
ในเขตเทศบาล	5,474,091	5,464,152	4,191	5,172	318	-	-	-	258	Municipal area
นอกเขตเทศบาล	13,255,937	13,234,447	12,660	8,652	-	-	-	-	178	Non-municipal area
<b>ภาคใต้</b>	<b>9,156,921</b>	<b>6,908,973</b>	<b>2,227,613</b>	<b>18,759</b>	<b>-</b>	<b>359</b>	<b>491</b>	<b>-</b>	<b>726</b>	<b>Southern Region</b>
ในเขตเทศบาล	3,066,055	2,577,678	474,908	12,572	-	359	375	-	163	Municipal area
นอกเขตเทศบาล	6,090,866	4,331,295	1,752,705	6,187	-	-	116	-	563	Non-municipal area

ตารางที่ 5 ประชากร จำแนกตามสัญชาติ ภาค และเขตการปกครอง พ.ศ. 2558

Table 5 Population by nationality, region and area, 2015

สัญชาติ	รวม Total			ภาค Region					Nationality
	รวม Total	ในเขตเทศบาล Municipal area	นอกเขตเทศบาล Non-municipal area	กรุงเทพมหานคร Bangkok	กลาง Central	เหนือ Northern	ตะวันออกเฉียงเหนือ Northeastern	ใต้ Southern	
ยอดรวม	67,228,562	29,955,945	37,272,617	8,625,230	19,239,441	11,476,942	18,730,028	9,156,921	Total
ไทย	65,533,438	28,999,822	36,533,615	8,391,269	18,526,913	11,141,172	18,684,983	8,789,100	Thailand
เอเชีย	1,350,894	851,352	499,542	190,979	593,727	168,398	38,841	358,950	Asia
บังคลาเทศ	464	132	332	-	-	-	250	214	Bangladesh
จีน	73,450	70,870	2,580	5,694	2,501	62,498	973	1,784	China
กัมพูชา	260,618	138,648	121,970	28,031	134,451	4,449	6,604	87,083	Cambodia
ฮ่องกง	183	-	183	-	183	-	-	-	Hong Kong
อินเดีย	16,161	15,400	761	8,207	7,759	-	88	107	India
อินโดนีเซีย	267	267	-	-	-	-	-	267	Indonesia
อิหร่าน	583	583	-	-	583	-	-	-	Iran
ญี่ปุ่น	1,864	1,751	113	873	743	248	-	-	Japan
ลาว	93,229	52,199	41,030	22,497	28,976	7,473	26,760	7,522	Lao
พม่า	889,785	560,039	329,746	120,582	414,795	92,618	2,830	258,960	Myanmar
มาเลเซีย	1,427	1,007	420	-	113	-	-	1,314	Malaysia
เนปาล	1,120	137	983	-	983	-	-	137	Nepal
ฟิลิปปินส์	3,413	2,984	429	454	1,698	429	418	415	Philippines
เกาหลีใต้	920	797	122	336	122	89	-	372	Republic of Korea
สิงคโปร์	194	194	-	-	-	60	-	134	Singapore
ศรีลังกา	2,383	2,383	-	2,383	-	-	-	-	Sri lanka
ไต้หวัน	260	53	207	-	108	99	-	53	Taiwan
เวียดนาม	3,314	2,934	380	1,549	581	97	830	258	Vietnam
อื่นๆ <sup>1/</sup>	1,255	971	284	373	129	339	87	328	Others <sup>1/</sup>
อเมริกา	5,880	4,386	1,493	1,662	923	900	925	1,470	America
บราซิล	2,707	2,092	615	1,382	176	-	466	684	Brazil
แคนาดา	509	509	-	280	-	174	-	54	Canada
สหรัฐอเมริกา	2,358	1,554	803	-	586	651	459	662	U.S.A.
อื่นๆ <sup>2/</sup>	306	231	75	-	161	75	-	70	Others <sup>2/</sup>

ตารางที่ 5 ประชากร จำแนกตามสัญชาติ ภาค และเขตการปกครอง พ.ศ. 2558 (ต่อ)

Table 5 Population by nationality, region and area, 2015 (Cont.)

สัญชาติ	รวม Total			ภาค Region					Nationality
	รวม Total	ในเขตเทศบาล Municipal area	นอกเขตเทศบาล Non-municipal area	กรุงเทพมหานคร Bangkok	กลาง Central	เหนือ Northern	ตะวันออกเฉียงเหนือ Northeastern	ใต้ Southern	
ยุโรป	21,259	15,786	5,473	4,212	6,233	3,843	3,757	3,215	Europe
เบลเยียม	413	289	124	289	124	-	-	-	Belgium
เดนมาร์ก	292	292	-	-	141	-	-	151	Denmark
ฝรั่งเศส	1,342	1,252	90	289	-	321	336	395	France
เยอรมนี	3,417	2,720	698	1,092	272	1,035	590	428	Germany
อิตาลี	423	350	73	-	-	73	86	264	Italy
เนเธอร์แลนด์	902	660	242	-	714	110	79	-	Netherlands
นอร์เวย์	342	40	302	-	-	159	183	-	Norway
รัสเซีย	787	787	-	397	-	68	-	322	Russian Fedreation
สวิตเซอร์แลนด์	930	276	654	-	93	276	561	-	Switzerland
สวีเดน	1,329	630	699	-	698	-	500	132	Sweden
สหราชอาณาจักร	10,124	8,027	2,097	2,144	3,937	1,729	1,217	1,097	United Kingdom
อื่นๆ <sup>3/</sup>	958	464	494	-	255	72	206	426	Others <sup>3/</sup>
แปซิฟิก	1,573	1,405	168	336	243	456	329	209	Pacific
ออสเตรเลีย	1,573	1,405	168	336	243	456	329	209	Australia
อื่นๆ	-	-	-	-	-	-	-	-	Others
แอฟริกา	2,969	2,666	303	2,438	287	164	-	80	Africa
กินี	527	527	-	368	159	-	-	-	Guinea
เคนยา	411	411	-	411	-	-	-	-	Kenya
ซูดาน	1,248	1,248	-	1,248	-	-	-	-	Sudan
อื่นๆ <sup>4/</sup>	783	480	303	411	128	164	-	80	Others <sup>4/</sup>
อื่นๆ <sup>5/</sup>	259,842	64,172	195,670	34,334	101,854	121,161	942	1,552	Others <sup>5/</sup>
ไม่ทราบสัญชาติ	52,154	15,965	36,189	-	9,163	40,487	158	2,347	Unknown nationality
ไม่ทราบ	554	390	164	-	98	361	95	-	Unknown

1/ อื่นๆ ในทวีปเอเชีย ได้แก่ ปากีสถาน อิสราเอล, เกาหลีเหนือ, ซาอุดีอาระเบีย, ทาจิกิสถาน, บรูไน, ไชปรัส

2/ อื่นๆ ในทวีปอเมริกา ได้แก่ อเมริกากลาง, กัวเตมาลา

3/ อื่นๆ ในทวีปยุโรป ได้แก่ ฟินแลนด์, ออสเตรีย, หมู่เกาะบริติชเวอร์จิน, เฟรนช์โปลินีเซีย, ลิทัวเนีย, สเปน

4/ อื่นๆ ในทวีปแอฟริกา ได้แก่ ไลบีเรีย, อาหรับลิเบีย, แคเมอรูน, ยูกันดา

5/ อื่นๆ ได้แก่ กะเหรี่ยง ม้ง อาข่า ส่วย และเย้า เป็นต้น

1/ Others in Asia providing Pakistan, Israel, North Korea, Saudi Arabia, Tajikistan, Brunei, Cyprus

2/ Others in America providing American Samoa, Guatemala

3/ Others in Europe providing Finland, Austria, British Virgin Islands, French Polynesia, Lithuania, Spain

4/ Others in Africa providing Liberia, Libya, Cameroon, Uganda

5/ Others providing Karen, Hmong, Akha, Suai and Yao, etc.

ตารางที่ 6 ประชากร จำแนกตามการมีชื่อในทะเบียนบ้าน เพศ และเขตการปกครอง พ.ศ. 2558

Table 6 Population by house-registration, sex and area, 2015

การมีชื่อในทะเบียนบ้าน	รวม			ในเขตเทศบาล			นอกเขตเทศบาล			House-registration
	Total			Municipal area			Non-municipal area			
	รวม	ชาย	หญิง	รวม	ชาย	หญิง	รวม	ชาย	หญิง	
	Total	Male	Female	Total	Male	Female	Total	Male	Female	
ยอดรวม	67,228,562	32,832,687	34,395,875	29,955,945	14,469,987	15,485,958	37,272,617	18,362,700	18,909,917	Total
มีอยู่ที่บ้านนี้	50,116,621	24,206,322	25,910,300	19,250,015	9,156,923	10,093,093	30,866,606	15,049,399	15,817,207	Have in this household
ไม่มีบ้านนี้ แต่มีบ้านอื่น	15,795,533	7,919,541	7,875,992	9,881,847	4,862,258	5,019,589	5,913,686	3,057,282	2,856,403	Have in other place
จังหวัดนี้	9,217,125	4,600,206	4,616,918	4,797,672	2,338,011	2,459,660	4,419,453	2,262,195	2,157,258	This province
จังหวัดอื่น	6,578,408	3,319,334	3,259,074	5,084,175	2,524,247	2,559,928	1,494,233	795,087	699,146	Other province
ไม่มีในประเทศไทย										Do not have in Thailand
แต่มีในประเทศอื่น	1,279,876	688,886	590,990	809,103	443,030	366,072	470,773	245,855	224,918	but in other country
ไม่มีที่ใดเลย	36,491	17,898	18,593	14,938	7,734	7,205	21,552	10,164	11,388	Not at all
ไม่ทราบ	42	42	-	42	42	-	-	-	-	Unknown

ตารางที่ 7 ประชากร จำแนกตามการมีชื่อในทะเบียนบ้าน เพศ ภาค และเขตการปกครอง พ.ศ. 2558

Table 7 Population by house-registration, sex, region and area, 2015

ภาค และเขตการปกครอง	รวม Total	การมีชื่อในทะเบียนบ้าน House-registration					ไม่ทราบ Unknown	Region and area
		มีอยู่ที่บ้านนี้ Have in this household	ไม่มีบ้านนี้ แต่มีบ้านอื่น Have in other place		ไม่มีในประเทศไทย แต่มีในประเทศอื่น Do not have in Thailand but have in other country	ไม่มีที่ใดเลย Not at all		
			จังหวัดนี้ This province	จังหวัดอื่น Other province				
ทั่วราชอาณาจักร	67,228,562	50,116,621	9,217,125	6,578,408	1,279,876	36,491	42	Whole Kingdom
ในเขตเทศบาล	29,955,945	19,250,015	4,797,672	5,084,175	809,103	14,938	42	Municipal area
นอกเขตเทศบาล	37,272,617	30,866,606	4,419,453	1,494,233	470,773	21,552	-	Non-municipal area
กรุงเทพมหานคร	8,625,230	4,693,481	1,313,525	2,393,994	223,315	915	-	Bangkok
ภาคกลาง	19,239,441	12,674,380	3,016,316	2,989,778	547,096	11,872	-	Central Region
ในเขตเทศบาล	8,806,899	4,911,281	1,427,614	2,079,581	380,718	7,704	-	Municipal area
นอกเขตเทศบาล	10,432,542	7,763,099	1,588,701	910,197	166,377	4,168	-	Non-municipal area
ภาคเหนือ	11,476,942	9,490,706	1,490,544	349,575	129,017	17,058	42	Northern Region
ในเขตเทศบาล	3,983,670	3,141,627	605,683	183,917	50,104	2,297	42	Municipal area
นอกเขตเทศบาล	7,493,272	6,349,079	884,861	165,658	78,913	14,761	-	Non-municipal area
ภาคตะวันออกเฉียงเหนือ	18,730,028	16,831,040	1,559,928	302,504	36,556	-	-	Northeastern Region
ในเขตเทศบาล	5,474,091	4,634,870	670,443	156,166	12,611	-	-	Municipal area
นอกเขตเทศบาล	13,255,937	12,196,170	889,485	146,338	23,945	-	-	Non-municipal area
ภาคใต้	9,156,921	6,427,015	1,836,811	542,558	343,892	6,646	-	Southern Region
ในเขตเทศบาล	3,066,055	1,868,756	780,405	270,517	142,354	4,023	-	Municipal area
นอกเขตเทศบาล	6,090,866	4,558,259	1,056,406	272,040	201,538	2,623	-	Non-municipal area



ตารางที่ 8 ประชากรอายุ 6 ปีขึ้นไป จำแนกตามระดับการศึกษาที่สำเร็จ เพศ และเขตการปกครอง พ.ศ. 2558

Table 8 Population 6 years of age and over by level of educational attainment, sex and area, 2015

ระดับการศึกษาที่สำเร็จ	รวม			ในเขตเทศบาล			นอกเขตเทศบาล			Level of educational attainment
	Total			Municipal area			Non-municipal area			
	รวม	ชาย	หญิง	รวม	ชาย	หญิง	รวม	ชาย	หญิง	
	Total	Male	Female	Total	Male	Female	Total	Male	Female	
ยอดรวม	62,675,978	30,500,695	32,175,283	28,013,740	13,487,628	14,526,112	34,662,239	17,013,067	17,649,172	Total
ไม่มีการศึกษา	1,113,323	455,675	657,648	522,960	224,350	298,610	590,363	231,325	359,038	No education
มีการศึกษา	61,440,154	29,973,827	31,466,327	27,432,268	13,231,156	14,201,112	34,007,886	16,742,671	17,265,215	Educational attainment
ต่ำกว่าประถมศึกษา	19,926,523	9,161,944	10,764,579	7,318,549	3,270,476	4,048,072	12,607,974	5,891,468	6,716,506	Lower elementary level
ประถมศึกษา	14,134,351	7,163,468	6,970,883	5,268,291	2,613,682	2,654,610	8,866,060	4,549,786	4,316,273	Elementary level
มัธยมศึกษาตอนต้น	9,815,251	5,129,049	4,686,202	4,344,657	2,247,159	2,097,498	5,470,594	2,881,890	2,588,703	Lower secondary level
มัธยมศึกษาตอนปลาย/ปวช./ สูงกว่า ม.ปลายแต่ต่ำกว่าอนุปริญญา	8,253,419	4,237,261	4,016,158	4,409,188	2,289,183	2,120,005	3,844,231	1,948,078	1,896,153	Upper secondary level
ปวส./ปวท./อนุปริญญา	2,184,946	1,241,584	943,362	1,225,808	681,850	543,958	959,138	559,733	399,405	Technical vocational and diploma level
ปริญญาตรี	5,980,622	2,509,238	3,471,384	4,091,273	1,768,142	2,323,131	1,889,349	741,096	1,148,253	Bachelor degree
สูงกว่าปริญญาตรี	835,779	369,769	466,009	625,664	278,795	346,869	210,115	90,975	119,140	Upper higher level
การศึกษาอื่นๆ	165,253	79,693	85,559	68,207	37,614	30,593	97,046	42,079	54,966	Others education
ไม่ทราบระดับการศึกษา	144,011	81,821	62,191	80,631	44,255	36,376	63,380	37,566	25,814	Unknown level
ไม่ทราบ	122,502	71,193	51,309	58,511	32,122	26,389	63,990	39,071	24,919	Unknown

ตารางที่ 8 ประชากรอายุ 6 ปีขึ้นไป จำแนกตามระดับการศึกษาที่สำเร็จ เพศ และเขตการปกครอง ภาคกลาง พ.ศ. 2558 (ต่อ)

Table 8 Population 6 years of age and over by level of educational attainment, sex and area, Central Region, 2015 (Cont.)

ระดับการศึกษาที่สำเร็จ	รวม			ในเขตเทศบาล			นอกเขตเทศบาล			Level of educational attainment
	Total			Municipal area			Non-municipal area			
	รวม	ชาย	หญิง	รวม	ชาย	หญิง	รวม	ชาย	หญิง	
	Total	Male	Female	Total	Male	Female	Total	Male	Female	
ยอดรวม	18,030,186	8,796,633	9,233,553	8,273,726	4,000,347	4,273,379	9,756,460	4,796,285	4,960,175	Total
ไม่มีการศึกษา	450,392	207,227	243,166	234,103	111,603	122,500	216,289	95,623	120,666	No education
มีการศึกษา	17,535,718	8,565,709	8,970,009	8,014,185	3,874,200	4,139,984	9,521,534	4,691,509	4,830,025	Educational attainment
ต่ำกว่าประถมศึกษา	4,915,834	2,217,932	2,697,902	2,014,245	897,562	1,116,683	2,901,588	1,320,369	1,581,219	Lower elementary level
ประถมศึกษา	3,764,897	1,904,706	1,860,191	1,567,519	777,373	790,145	2,197,379	1,127,333	1,070,046	Elementary level
มัธยมศึกษาตอนต้น	3,153,105	1,663,172	1,489,933	1,472,721	767,164	705,556	1,680,384	896,008	784,377	Lower secondary level
มัธยมศึกษาตอนปลาย/ปวช./ สูงกว่า ม.ปลายแต่ต่ำกว่าอนุปริญญา	2,704,361	1,400,106	1,304,255	1,353,120	698,318	654,802	1,351,241	701,788	649,452	Upper secondary level
ปวส./ปวท./อนุปริญญา	859,503	502,108	357,395	412,089	232,993	179,096	447,413	269,115	178,299	Technical vocational and diploma level
ปริญญาตรี	1,774,326	709,661	1,064,665	981,903	399,347	582,557	792,423	310,314	482,108	Bachelor degree
สูงกว่าปริญญาตรี	227,324	92,930	134,395	134,626	57,209	77,418	92,698	35,721	56,977	Upper higher level
การศึกษาอื่นๆ	86,616	47,817	38,798	52,367	29,593	22,774	34,249	18,224	16,025	Others education
ไม่ทราบระดับการศึกษา	49,753	27,278	22,475	25,595	14,641	10,953	24,158	12,637	11,522	Unknown level
ไม่ทราบ	44,075	23,697	20,378	25,438	14,543	10,894	18,637	9,153	9,484	Unknown

ตารางที่ 8 ประชากรอายุ 6 ปีขึ้นไป จำแนกตามระดับการศึกษาที่สำเร็จ เพศ และเขตการปกครอง ภาคเหนือ พ.ศ. 2558 (ต่อ)

Table 8 Population 6 years of age and over by level of educational attainment, sex and area, Northern Region, 2015 (Cont.)

ระดับการศึกษาที่สำเร็จ	รวม			ในเขตเทศบาล			นอกเขตเทศบาล			Level of educational attainment
	Total			Municipal area			Non-municipal area			
	รวม	ชาย	หญิง	รวม	ชาย	หญิง	รวม	ชาย	หญิง	
	Total	Male	Female	Total	Male	Female	Total	Male	Female	
ยอดรวม	10,790,515	5,244,468	5,546,047	3,758,885	1,789,391	1,969,494	7,031,630	3,455,077	3,576,553	Total
ไม่มีการศึกษา	323,651	124,363	199,289	118,948	46,965	71,983	204,703	77,398	127,306	No education
มีการศึกษา	10,461,059	5,116,777	5,344,282	3,636,721	1,740,815	1,895,907	6,824,338	3,375,962	3,448,375	Educational attainment
ต่ำกว่าประถมศึกษา	4,070,574	1,910,186	2,160,387	1,331,100	603,018	728,082	2,739,473	1,307,168	1,432,305	Lower elementary level
ประถมศึกษา	2,517,006	1,242,735	1,274,271	698,265	333,031	365,234	1,818,741	909,703	909,038	Elementary level
มัธยมศึกษาตอนต้น	1,519,832	809,336	710,496	505,624	266,447	239,177	1,014,208	542,889	471,320	Lower secondary level
มัธยมศึกษาตอนปลาย/ปวช./ สูงกว่า ม.ปลายแต่ต่ำกว่าอนุปริญญา	1,229,844	640,978	588,866	519,917	277,820	242,096	709,927	363,157	346,770	Upper secondary level
ปวส./ปวท./อนุปริญญา	284,013	161,845	122,169	130,377	71,134	59,244	153,636	90,711	62,925	Technical vocational and diploma level
ปริญญาตรี	720,214	297,583	422,631	393,020	162,591	230,429	327,194	134,992	192,202	Bachelor degree
สูงกว่าปริญญาตรี	96,262	43,413	52,848	52,208	24,044	28,164	44,054	19,370	24,684	Upper higher level
การศึกษาอื่นๆ	17,835	8,046	9,789	4,970	1,957	3,013	12,866	6,090	6,776	Others education
ไม่ทราบระดับการศึกษา	5,480	2,655	2,824	1,241	774	468	4,239	1,882	2,357	Unknown level
ไม่ทราบ	5,805	3,329	2,476	3,216	1,612	1,604	2,589	1,717	871	Unknown

ตารางที่ 8 ประชากรอายุ 6 ปีขึ้นไป จำแนกตามระดับการศึกษาที่สำเร็จ เพศ และเขตการปกครอง ภาคตะวันออกเฉียงเหนือ พ.ศ. 2558 (ต่อ)

Table 8 Population 6 years of age and over by level of educational attainment, sex and area, Northeastern Region, 2015 (Cont.)

ระดับการศึกษาที่สำเร็จ	รวม			ในเขตเทศบาล			นอกเขตเทศบาล			Level of educational attainment
	Total			Municipal area			Non-municipal area			
	รวม	ชาย	หญิง	รวม	ชาย	หญิง	รวม	ชาย	หญิง	
	Total	Male	Female	Total	Male	Female	Total	Male	Female	
ยอดรวม	17,403,318	8,447,689	8,955,629	5,090,386	2,444,977	2,645,409	12,312,933	6,002,712	6,310,221	Total
ไม่มีการศึกษา	103,953	30,286	73,667	25,554	6,160	19,394	78,399	24,126	54,273	No education
มีการศึกษา	17,292,306	8,412,980	8,879,327	5,062,506	2,437,061	2,625,445	12,229,801	5,975,919	6,253,882	Educational attainment
ต่ำกว่าประถมศึกษา	7,060,287	3,276,684	3,783,603	1,904,035	868,214	1,035,821	5,156,252	2,408,470	2,747,782	Lower elementary level
ประถมศึกษา	4,588,623	2,341,606	2,247,017	1,198,214	599,202	599,011	3,390,410	1,742,404	1,648,006	Elementary level
มัธยมศึกษาตอนต้น	2,652,755	1,366,884	1,285,871	746,207	385,037	361,170	1,906,548	981,847	924,701	Lower secondary level
มัธยมศึกษาตอนปลาย/ปวช./ สูงกว่า ม.ปลายแต่ต่ำกว่าอนุปริญญา	1,750,182	860,170	890,012	616,915	308,132	308,783	1,133,267	552,038	581,229	Upper secondary level
ปวส./ปวท./อนุปริญญา	323,955	181,744	142,211	134,098	74,193	59,905	189,857	107,551	82,306	Technical vocational and diploma level
ปริญญาตรี	813,603	337,849	475,754	409,704	178,799	230,905	403,899	159,050	244,849	Bachelor degree
สูงกว่าปริญญาตรี	100,000	46,249	53,752	52,484	23,026	29,458	47,517	23,223	24,293	Upper higher level
การศึกษาอื่นๆ	-	-	-	-	-	-	-	-	-	Others education
ไม่ทราบระดับการศึกษา	2,902	1,794	1,108	849	458	391	2,053	1,336	716	Unknown level
ไม่ทราบ	7,059	4,423	2,636	2,326	1,755	570	4,733	2,667	2,066	Unknown

ตารางที่ 8 ประชากรอายุ 6 ปีขึ้นไป จำแนกตามระดับการศึกษาที่สำเร็จ เพศ และเขตการปกครอง ภาคใต้ พ.ศ. 2558 (ต่อ)

Table 8 Population 6 years of age and over by level of educational attainment, sex and area, Southern Region, 2015 (Cont.)

ระดับการศึกษาที่สำเร็จ	รวม			ในเขตเทศบาล			นอกเขตเทศบาล			Level of educational attainment
	Total			Municipal area			Non-municipal area			
	รวม	ชาย	หญิง	รวม	ชาย	หญิง	รวม	ชาย	หญิง	
	Total	Male	Female	Total	Male	Female	Total	Male	Female	
ยอดรวม	8,373,707	4,110,107	4,263,599	2,812,490	1,351,115	1,461,375	5,561,217	2,758,993	2,802,224	Total
ไม่มีการศึกษา	140,497	54,930	85,566	49,525	20,753	28,773	90,971	34,178	56,794	No education
มีการศึกษา	8,178,999	4,019,975	4,159,024	2,746,785	1,320,694	1,426,092	5,432,214	2,699,282	2,732,932	Educational attainment
ต่ำกว่าประถมศึกษา	2,566,084	1,193,728	1,372,356	755,424	338,268	417,156	1,810,660	855,460	955,200	Lower elementary level
ประถมศึกษา	2,011,664	1,044,102	967,562	552,134	273,755	278,378	1,459,530	770,347	689,183	Elementary level
มัธยมศึกษาตอนต้น	1,311,797	689,520	622,277	442,344	228,373	213,971	869,454	461,147	408,306	Lower secondary level
มัธยมศึกษาตอนปลาย/ปวช./ สูงกว่า ม.ปลายแต่ต่ำกว่าอนุปริญญา	1,081,380	556,120	525,260	431,584	225,026	206,558	649,796	331,094	318,702	Upper secondary level
ปวส./ปวท./อนุปริญญา	303,867	163,096	140,771	135,635	70,740	64,896	168,232	92,356	75,876	Technical vocational and diploma level
ปริญญาตรี	732,660	289,298	443,362	366,826	152,558	214,268	365,834	136,740	229,094	Bachelor degree
สูงกว่าปริญญาตรี	62,013	29,479	32,534	36,167	16,818	19,349	25,846	12,661	13,185	Upper higher level
การศึกษาอื่นๆ	60,801	23,829	36,972	10,871	6,064	4,806	49,931	17,765	32,166	Others education
ไม่ทราบระดับการศึกษา	48,733	30,803	17,930	15,802	9,092	6,710	32,931	21,711	11,220	Unknown level
ไม่ทราบ	54,211	35,202	19,009	16,179	9,668	6,511	38,031	25,533	12,498	Unknown

ตารางที่ 8 ประชากรอายุ 6 ปีขึ้นไป จำแนกตามระดับการศึกษาที่สำเร็จ และเพศ กรุงเทพมหานคร พ.ศ. 2558 (ต่อ)

Table 8 Population 6 years of age and over by level of educational attainment and sex, Bangkok, 2015 (Cont.)

ระดับการศึกษาที่สำเร็จ	รวม			Level of educational attainment
	รวม	ชาย	หญิง	
	Total	Male	Female	
ยอดรวม	8,078,253	3,901,799	4,176,455	Total
ไม่มีการศึกษา	94,829	38,869	55,960	No education
มีการศึกษา	7,972,072	3,858,386	4,113,685	Educational attainment
ต่ำกว่าประถมศึกษา	1,313,745	563,414	750,331	Lower elementary level
ประถมศึกษา	1,252,161	630,320	621,841	Elementary level
มัธยมศึกษาตอนต้น	1,177,761	600,137	577,624	Lower secondary level
มัธยมศึกษาตอนปลาย/ปวช./ สูงกว่า ม.ปลายแต่ต่ำกว่าอนุปริญญา	1,487,653	779,887	707,765	Upper secondary level
ปวส./ปวท./อนุปริญญา	413,608	232,791	180,817	Technical vocational and diploma level
ปริญญาตรี	1,939,819	874,848	1,064,972	Bachelor degree
สูงกว่าปริญญาตรี	350,180	157,699	192,481	Upper higher level
การศึกษาอื่นๆ	-	-	-	Others education
ไม่ทราบระดับการศึกษา	37,145	19,290	17,854	Unknown level
ไม่ทราบ	11,353	4,543	6,809	Unknown

ตารางที่ 9 ประชากรอายุ 10 ปีขึ้นไป จำแนกตามการอ่านออกและเขียนได้ กลุ่มอายุ เพศ และเขตการปกครอง พ.ศ. 2558

Table 9 Population 10 years of age and over by literacy, age group, sex and area, 2015

การอ่านออกเขียนได้ เพศ และเขตการปกครอง	รวม Total	กลุ่มอายุ Age group												Literacy, sex and area	
		10 - 11	12 - 14	15 - 17	18 - 21	22 - 24	25 - 29	30 - 34	35 - 39	40 - 49	50 - 59	60 - 69	70 ขึ้นไป and over		
<b>ยอดรวม</b>															<b>Total</b>
ภาษาไทย	59,531,904	1,765,247	2,504,361	2,906,087	3,745,558	2,982,645	4,754,945	4,870,147	5,304,555	10,921,026	9,339,699	5,928,422	4,509,211	Thai language	
อ่านออกเขียนได้	57,568,463	1,753,554	2,490,997	2,882,662	3,597,511	2,816,317	4,453,635	4,634,383	5,133,282	10,758,033	9,260,955	5,870,033	3,917,100	Literate	
อ่านไม่ออกเขียนไม่ได้	1,925,863	11,694	13,064	23,425	145,968	162,702	297,850	229,766	163,097	157,500	75,862	57,015	587,920	Illiterate	
ไม่ทราบ	37,579	-	300	-	2,079	3,626	3,459	5,997	8,176	5,494	2,881	1,375	4,191	Unknown	
ภาษาอื่นๆ	59,531,904	1,765,247	2,504,361	2,906,087	3,745,558	2,982,645	4,754,945	4,870,147	5,304,555	10,921,026	9,339,699	5,928,422	4,509,211	Other languages	
อ่านออกเขียนได้	17,941,404	461,514	1,132,009	1,637,832	1,944,413	1,485,498	2,255,740	2,148,323	1,916,352	2,672,953	1,532,969	538,136	215,664	Literate	
อ่านไม่ออกเขียนไม่ได้	41,526,665	1,302,713	1,370,294	1,266,042	1,796,496	1,491,401	2,489,933	2,712,166	3,382,235	8,237,678	7,800,314	5,386,883	4,290,509	Illiterate	
ไม่ทราบ	63,835	1,019	2,057	2,213	4,649	5,747	9,273	9,658	5,968	10,395	6,416	3,402	3,038	Unknown	
<b>ชาย</b>															<b>Male</b>
ภาษาไทย	28,895,834	912,835	1,265,065	1,455,314	1,923,656	1,481,941	2,390,981	2,426,726	2,603,704	5,284,589	4,450,356	2,776,669	1,923,997	Thai language	
อ่านออกเขียนได้	28,012,627	906,622	1,258,881	1,443,819	1,856,744	1,390,910	2,225,770	2,297,935	2,513,722	5,201,773	4,410,738	2,751,614	1,754,099	Literate	
อ่านไม่ออกเขียนไม่ได้	857,394	6,214	5,955	11,495	64,966	87,405	162,292	125,005	84,645	79,610	37,726	24,247	167,835	Illiterate	
ไม่ทราบ	25,812	-	229	-	1,946	3,626	2,919	3,786	5,337	3,206	1,891	808	2,064	Unknown	
ภาษาอื่นๆ	28,895,834	912,835	1,265,065	1,455,314	1,923,656	1,481,941	2,390,981	2,426,726	2,603,704	5,284,589	4,450,356	2,776,669	1,923,997	Other languages	
อ่านออกเขียนได้	8,868,499	231,844	554,526	764,414	937,285	687,000	1,080,684	1,028,204	937,962	1,355,745	845,824	317,112	127,899	Literate	
อ่านไม่ออกเขียนไม่ได้	19,990,647	680,400	709,746	690,242	983,369	792,655	1,303,016	1,392,906	1,662,803	3,922,487	3,600,170	2,458,333	1,794,520	Illiterate	
ไม่ทราบ	36,688	592	793	659	3,002	2,286	7,281	5,616	2,939	6,357	4,361	1,224	1,578	Unknown	
<b>หญิง</b>															<b>Female</b>
ภาษาไทย	30,636,070	852,412	1,239,296	1,450,773	1,821,902	1,500,704	2,363,964	2,443,421	2,700,851	5,636,437	4,889,343	3,151,753	2,585,214	Thai language	
อ่านออกเขียนได้	29,555,835	846,932	1,232,116	1,438,843	1,740,767	1,425,407	2,227,865	2,336,449	2,619,561	5,556,259	4,850,217	3,118,419	2,163,001	Literate	
อ่านไม่ออกเขียนไม่ได้	1,068,468	5,480	7,109	11,930	81,002	75,297	135,558	104,761	78,451	77,890	38,136	32,767	420,086	Illiterate	
ไม่ทราบ	11,766	-	71	-	133	-	540	2,211	2,839	2,288	990	567	2,127	Unknown	
ภาษาอื่นๆ	30,636,070	852,412	1,239,296	1,450,773	1,821,902	1,500,704	2,363,964	2,443,421	2,700,851	5,636,437	4,889,343	3,151,753	2,585,214	Other languages	
อ่านออกเขียนได้	9,072,906	229,671	577,484	873,417	1,007,128	798,498	1,175,056	1,120,119	978,390	1,317,209	687,145	221,024	87,765	Literate	
อ่านไม่ออกเขียนไม่ได้	21,536,017	622,313	660,548	575,801	813,127	698,746	1,186,916	1,319,260	1,719,432	4,315,191	4,200,144	2,928,550	2,495,989	Illiterate	
ไม่ทราบ	27,147	428	1,264	1,555	1,647	3,461	1,992	4,042	3,029	4,037	2,054	2,178	1,460	Unknown	

ตารางที่ 9 ประชากรอายุ 10 ปีขึ้นไป จำแนกตามการอ่านออกและเขียนได้ กลุ่มอายุ เพศ และเขตการปกครอง พ.ศ. 2558 (ต่อ)

Table 9 Population 10 years of age and over by literacy, age group, sex and area, 2015 (Cont.)

การอ่านออกเขียนได้ เพศ และเขตการปกครอง	รวม Total	กลุ่มอายุ Age group												Literacy, sex and area	
		10 - 11	12 - 14	15 - 17	18 - 21	22 - 24	25 - 29	30 - 34	35 - 39	40 - 49	50 - 59	60 - 69	70 ปีขึ้นไป and over		
<b>ในเขตเทศบาล</b>															<b>Municipal area</b>
<b>ภาษาไทย</b>	<b>26,776,496</b>	<b>681,500</b>	<b>991,106</b>	<b>1,112,593</b>	<b>1,739,597</b>	<b>1,365,790</b>	<b>2,437,717</b>	<b>2,489,427</b>	<b>2,596,658</b>	<b>5,011,948</b>	<b>4,067,961</b>	<b>2,464,294</b>	<b>1,817,905</b>	<b>Thai language</b>	
อ่านออกเขียนได้	25,775,000	676,206	985,410	1,098,971	1,646,952	1,264,260	2,245,084	2,351,376	2,498,449	4,930,814	4,034,594	2,438,722	1,604,165	Literate	
อ่านไม่ออกเขียนไม่ได้	989,108	5,294	5,696	13,623	92,645	101,427	192,364	137,315	94,851	78,154	31,810	24,857	211,071	Illiterate	
ไม่ทราบ	12,388	-	-	-	-	103	269	737	3,358	2,980	1,557	715	2,668	Unknown	
<b>ภาษาอื่นๆ</b>	<b>26,776,496</b>	<b>681,500</b>	<b>991,106</b>	<b>1,112,593</b>	<b>1,739,597</b>	<b>1,365,790</b>	<b>2,437,717</b>	<b>2,489,427</b>	<b>2,596,658</b>	<b>5,011,948</b>	<b>4,067,961</b>	<b>2,464,294</b>	<b>1,817,905</b>	<b>Other languages</b>	
อ่านออกเขียนได้	9,819,862	210,428	495,635	653,311	992,008	747,157	1,260,517	1,216,413	1,084,110	1,622,630	994,822	377,946	164,886	Literate	
อ่านไม่ออกเขียนไม่ได้	16,918,235	470,718	494,057	458,311	745,659	615,373	1,171,535	1,268,017	1,510,109	3,382,440	3,068,378	2,083,440	1,650,198	Illiterate	
ไม่ทราบ	38,399	354	1,414	972	1,930	3,259	5,665	4,997	2,440	6,878	4,761	2,908	2,820	Unknown	
<b>ชาย</b>															<b>Male</b>
<b>ภาษาไทย</b>	<b>12,861,911</b>	<b>346,519</b>	<b>496,625</b>	<b>550,185</b>	<b>869,673</b>	<b>675,474</b>	<b>1,194,246</b>	<b>1,220,038</b>	<b>1,267,118</b>	<b>2,419,236</b>	<b>1,921,329</b>	<b>1,139,587</b>	<b>761,881</b>	<b>Thai language</b>	
อ่านออกเขียนได้	12,382,463	343,842	494,440	543,186	826,464	618,845	1,087,200	1,142,371	1,215,390	2,375,772	1,902,805	1,129,362	702,788	Literate	
อ่านไม่ออกเขียนไม่ได้	471,595	2,678	2,185	6,999	43,209	56,527	106,870	77,163	49,135	41,574	17,596	9,872	57,787	Illiterate	
ไม่ทราบ	7,853	-	-	-	-	103	177	503	2,593	1,890	928	352	1,306	Unknown	
<b>ภาษาอื่นๆ</b>	<b>12,861,911</b>	<b>346,519</b>	<b>496,625</b>	<b>550,185</b>	<b>869,673</b>	<b>675,474</b>	<b>1,194,246</b>	<b>1,220,038</b>	<b>1,267,118</b>	<b>2,419,236</b>	<b>1,921,329</b>	<b>1,139,587</b>	<b>761,881</b>	<b>Other languages</b>	
อ่านออกเขียนได้	4,839,752	106,747	241,403	303,269	477,112	348,769	599,740	576,781	527,699	814,655	541,708	207,420	94,448	Literate	
อ่านไม่ออกเขียนไม่ได้	7,998,943	239,772	254,843	246,320	390,951	325,307	590,312	639,624	737,892	1,600,769	1,376,108	931,118	665,927	Illiterate	
ไม่ทราบ	23,217	-	378	595	1,610	1,399	4,194	3,633	1,528	3,812	3,513	1,049	1,506	Unknown	
<b>หญิง</b>															<b>Female</b>
<b>ภาษาไทย</b>	<b>13,914,585</b>	<b>334,980</b>	<b>494,482</b>	<b>562,409</b>	<b>869,924</b>	<b>690,315</b>	<b>1,243,471</b>	<b>1,269,389</b>	<b>1,329,540</b>	<b>2,592,712</b>	<b>2,146,632</b>	<b>1,324,707</b>	<b>1,056,024</b>	<b>Thai language</b>	
อ่านออกเขียนได้	13,392,537	332,364	490,970	555,785	820,488	645,415	1,157,884	1,209,004	1,283,059	2,555,042	2,131,789	1,309,359	901,378	Literate	
อ่านไม่ออกเขียนไม่ได้	517,513	2,616	3,511	6,624	49,436	44,900	85,495	60,151	45,716	36,580	14,214	14,985	153,284	Illiterate	
ไม่ทราบ	4,535	-	-	-	-	-	92	233	765	1,090	629	363	1,362	Unknown	
<b>ภาษาอื่นๆ</b>	<b>13,914,585</b>	<b>334,980</b>	<b>494,482</b>	<b>562,409</b>	<b>869,924</b>	<b>690,315</b>	<b>1,243,471</b>	<b>1,269,389</b>	<b>1,329,540</b>	<b>2,592,712</b>	<b>2,146,632</b>	<b>1,324,707</b>	<b>1,056,024</b>	<b>Other languages</b>	
อ่านออกเขียนได้	4,980,110	103,680	254,232	350,042	514,896	398,389	660,777	639,631	556,411	807,975	453,114	170,525	70,439	Literate	
อ่านไม่ออกเขียนไม่ได้	8,919,292	230,946	239,214	211,990	354,708	290,067	581,223	628,393	772,217	1,781,671	1,692,270	1,152,322	984,271	Illiterate	
ไม่ทราบ	15,182	354	1,036	377	320	1,860	1,471	1,364	912	3,066	1,248	1,860	1,314	Unknown	



ตารางที่ 9 ประชากรอายุ 10 ปีขึ้นไป จำแนกตามการอ่านออกและเขียนได้ กลุ่มอายุ เพศ และเขตการปกครอง พ.ศ. 2558 (ต่อ)

Table 9 Population 10 years of age and over by literacy, age group, sex and area, 2015 (Cont.)

การอ่านออกเขียนได้ เพศ และเขตการปกครอง	รวม Total	กลุ่มอายุ Age group												Literacy, sex and area
		10 - 11	12 - 14	15 - 17	18 - 21	22 - 24	25 - 29	30 - 34	35 - 39	40 - 49	50 - 59	60 - 69	70 ขึ้นไป and over	
<b>นอกเขตเทศบาล</b>														<b>Non-municipal area</b>
<b>ภาษาไทย</b>	<b>32,755,408</b>	<b>1,083,748</b>	<b>1,513,254</b>	<b>1,793,494</b>	<b>2,005,961</b>	<b>1,616,856</b>	<b>2,317,228</b>	<b>2,380,720</b>	<b>2,707,897</b>	<b>5,909,078</b>	<b>5,271,738</b>	<b>3,464,128</b>	<b>2,691,306</b>	<b>Thai language</b>
อ่านออกเขียนได้	31,793,463	1,077,348	1,505,587	1,783,692	1,950,560	1,552,057	2,208,552	2,283,008	2,634,834	5,827,219	5,226,362	3,431,311	2,312,935	Literate
อ่านไม่ออกเขียนไม่ได้	936,755	6,400	7,368	9,802	53,322	61,276	105,486	92,452	68,246	79,346	44,052	32,157	376,849	Illiterate
ไม่ทราบ	25,191	-	300	-	2,079	3,523	3,190	5,260	4,818	2,514	1,324	659	1,522	Unknown
<b>ภาษาอื่นๆ</b>	<b>32,755,408</b>	<b>1,083,748</b>	<b>1,513,254</b>	<b>1,793,494</b>	<b>2,005,961</b>	<b>1,616,856</b>	<b>2,317,228</b>	<b>2,380,720</b>	<b>2,707,897</b>	<b>5,909,078</b>	<b>5,271,738</b>	<b>3,464,128</b>	<b>2,691,306</b>	<b>Other languages</b>
อ่านออกเขียนได้	8,121,542	251,087	636,374	984,521	952,405	738,341	995,223	931,910	832,242	1,050,323	538,148	160,191	50,778	Literate
อ่านไม่ออกเขียนไม่ได้	24,608,430	831,995	876,237	807,732	1,050,837	876,027	1,318,398	1,444,149	1,872,126	4,855,238	4,731,936	3,303,443	2,640,311	Illiterate
ไม่ทราบ	25,436	666	643	1,242	2,719	2,488	3,607	4,660	3,529	3,516	1,654	494	218	Unknown
<b>ชาย</b>														<b>Male</b>
<b>ภาษาไทย</b>	<b>16,033,923</b>	<b>566,316</b>	<b>768,440</b>	<b>905,130</b>	<b>1,053,983</b>	<b>806,467</b>	<b>1,196,735</b>	<b>1,206,688</b>	<b>1,336,586</b>	<b>2,865,353</b>	<b>2,529,027</b>	<b>1,637,082</b>	<b>1,162,116</b>	<b>Thai language</b>
อ่านออกเขียนได้	15,630,164	562,780	764,441	900,633	1,030,280	772,065	1,138,571	1,155,563	1,298,332	2,826,001	2,507,934	1,622,252	1,051,311	Literate
อ่านไม่ออกเขียนไม่ได้	385,800	3,536	3,770	4,497	21,757	30,879	55,422	47,842	35,510	38,036	20,130	14,375	110,047	Illiterate
ไม่ทราบ	17,959	-	229	-	1,946	3,523	2,742	3,282	2,744	1,316	964	455	758	Unknown
<b>ภาษาอื่นๆ</b>	<b>16,033,923</b>	<b>566,316</b>	<b>768,440</b>	<b>905,130</b>	<b>1,053,983</b>	<b>806,467</b>	<b>1,196,735</b>	<b>1,206,688</b>	<b>1,336,586</b>	<b>2,865,353</b>	<b>2,529,027</b>	<b>1,637,082</b>	<b>1,162,116</b>	<b>Other languages</b>
อ่านออกเขียนได้	4,028,747	125,096	313,123	461,145	460,173	338,232	480,944	451,423	410,263	541,089	304,116	109,692	33,451	Literate
อ่านไม่ออกเขียนไม่ได้	11,991,705	440,628	454,903	443,921	592,418	467,348	712,704	753,282	924,911	2,321,718	2,224,063	1,527,215	1,128,593	Illiterate
ไม่ทราบ	13,471	592	415	64	1,392	887	3,086	1,983	1,412	2,546	848	175	72	Unknown
<b>หญิง</b>														<b>Female</b>
<b>ภาษาไทย</b>	<b>16,721,485</b>	<b>517,431</b>	<b>744,815</b>	<b>888,364</b>	<b>951,978</b>	<b>810,389</b>	<b>1,120,493</b>	<b>1,174,032</b>	<b>1,371,311</b>	<b>3,043,725</b>	<b>2,742,711</b>	<b>1,827,046</b>	<b>1,529,190</b>	<b>Thai language</b>
อ่านออกเขียนได้	16,163,299	514,568	741,146	883,059	920,279	779,992	1,069,981	1,127,444	1,336,502	3,001,217	2,718,428	1,809,060	1,261,623	Literate
อ่านไม่ออกเขียนไม่ได้	550,955	2,864	3,598	5,306	31,566	30,397	50,064	44,610	32,735	41,310	23,922	17,783	266,802	Illiterate
ไม่ทราบ	7,232	-	71	-	133	-	448	1,978	2,074	1,198	361	204	765	Unknown
<b>ภาษาอื่นๆ</b>	<b>16,721,485</b>	<b>517,431</b>	<b>744,815</b>	<b>888,364</b>	<b>951,978</b>	<b>810,389</b>	<b>1,120,493</b>	<b>1,174,032</b>	<b>1,371,311</b>	<b>3,043,725</b>	<b>2,742,711</b>	<b>1,827,046</b>	<b>1,529,190</b>	<b>Other languages</b>
อ่านออกเขียนได้	4,092,795	125,990	323,252	523,376	492,232	400,109	514,278	480,488	421,979	509,234	234,032	50,499	17,327	Literate
อ่านไม่ออกเขียนไม่ได้	12,616,725	391,367	421,334	363,811	458,419	408,679	605,694	690,867	947,215	2,533,521	2,507,874	1,776,228	1,511,718	Illiterate
ไม่ทราบ	11,965	74	228	1,178	1,327	1,601	521	2,678	2,117	971	806	319	145	Unknown

ตารางที่ 9 ประชากรอายุ 10 ปีขึ้นไป จำแนกตามการอ่านออกและเขียนได้ กลุ่มอายุ และเพศ กรุงเทพมหานคร พ.ศ. 2558 (ต่อ)

Table 9 Population 10 years of age and over by literacy, age group and sex, Bangkok, 2015 (Cont.)

การอ่านออกเขียนได้ เพศ และเขตการปกครอง	รวม Total	กลุ่มอายุ Age group												Literacy, sex and area	
		10 - 11	12 - 14	15 - 17	18 - 21	22 - 24	25 - 29	30 - 34	35 - 39	40 - 49	50 - 59	60 - 69	70 ขึ้นไป and over		
<b>ยอดรวม</b>															<b>Total</b>
ภาษาไทย	7,820,349	129,200	201,010	221,202	482,885	408,284	909,671	925,195	904,714	1,544,929	1,099,402	594,235	399,622	Thai language	
อ่านออกเขียนได้	7,586,863	128,951	200,016	218,441	464,927	381,521	860,157	885,279	877,889	1,531,034	1,092,929	587,508	358,209	Literate	
อ่านไม่ออกเขียนไม่ได้	231,902	249	993	2,761	17,958	26,763	49,514	39,916	26,825	13,588	6,473	6,727	40,135	Illiterate	
ไม่ทราบ	1,584	-	-	-	-	-	-	-	-	306	-	-	1,278	Unknown	
ภาษาอื่นๆ	7,820,349	129,200	201,010	221,202	482,885	408,284	909,671	925,195	904,714	1,544,929	1,099,402	594,235	399,622	Other languages	
อ่านออกเขียนได้	3,705,429	72,286	159,699	163,067	320,027	234,404	484,356	477,008	416,689	684,845	434,896	180,161	77,992	Literate	
อ่านไม่ออกเขียนไม่ได้	4,097,375	56,914	41,311	57,887	162,178	173,254	422,025	446,129	486,555	856,470	661,255	412,998	320,400	Illiterate	
ไม่ทราบ	17,544	-	-	248	680	627	3,290	2,057	1,471	3,614	3,251	1,076	1,230	Unknown	
<b>ชาย</b>															<b>Male</b>
ภาษาไทย	3,770,536	67,408	102,343	108,880	240,037	208,003	429,273	444,914	444,160	764,022	526,099	272,120	163,276	Thai language	
อ่านออกเขียนได้	3,657,517	67,408	102,097	107,359	229,952	190,330	404,255	422,298	430,746	757,190	521,788	270,384	153,709	Literate	
อ่านไม่ออกเขียนไม่ได้	112,458	-	246	1,521	10,085	17,673	25,018	22,616	13,414	6,832	4,311	1,736	9,006	Illiterate	
ไม่ทราบ	562	-	-	-	-	-	-	-	-	-	-	-	562	Unknown	
ภาษาอื่นๆ	3,770,536	67,408	102,343	108,880	240,037	208,003	429,273	444,914	444,160	764,022	526,099	272,120	163,276	Other languages	
อ่านออกเขียนได้	1,855,680	36,656	78,971	78,020	156,596	120,316	227,145	225,747	204,940	351,055	240,259	93,468	42,508	Literate	
อ่านไม่ออกเขียนไม่ได้	1,904,335	30,752	23,372	30,860	82,761	87,688	199,745	217,934	238,103	410,887	283,402	178,354	120,479	Illiterate	
ไม่ทราบ	10,521	-	-	-	680	-	2,383	1,234	1,118	2,081	2,438	298	289	Unknown	
<b>หญิง</b>															<b>Female</b>
ภาษาไทย	4,049,813	61,792	98,667	112,321	242,847	200,281	480,398	480,281	460,554	780,907	573,303	322,115	236,346	Thai language	
อ่านออกเขียนได้	3,929,346	61,543	97,920	111,081	234,974	191,192	455,902	462,981	447,143	773,844	571,141	317,125	204,501	Literate	
อ่านไม่ออกเขียนไม่ได้	119,444	249	747	1,240	7,873	9,089	24,496	17,300	13,411	6,756	2,162	4,990	31,129	Illiterate	
ไม่ทราบ	1,023	-	-	-	-	-	-	-	-	306	-	-	716	Unknown	
ภาษาอื่นๆ	4,049,813	61,792	98,667	112,321	242,847	200,281	480,398	480,281	460,554	780,907	573,303	322,115	236,346	Other languages	
อ่านออกเขียนได้	1,849,749	35,630	80,728	85,047	163,431	114,088	257,210	251,262	211,749	333,790	194,637	86,693	35,484	Literate	
อ่านไม่ออกเขียนไม่ได้	2,193,040	26,162	17,940	27,027	79,416	85,566	222,280	228,195	248,452	445,583	377,853	234,644	199,921	Illiterate	
ไม่ทราบ	7,024	-	-	248	-	627	907	824	353	1,533	813	778	941	Unknown	

ตารางที่ 9 ประชากรอายุ 10 ปีขึ้นไป จำแนกตามการอ่านออกและเขียนได้ กลุ่มอายุ เพศ และเขตการปกครอง ภาคกลาง พ.ศ. 2558 (ต่อ)

Table 9 Population 10 years of age and over by literacy, age group, sex and area, Central Region, 2015 (Cont.)

การอ่านออกเขียนได้ เพศ และเขตการปกครอง	รวม Total	กลุ่มอายุ Age group												Literacy, sex and area
		10 - 11	12 - 14	15 - 17	18 - 21	22 - 24	25 - 29	30 - 34	35 - 39	40 - 49	50 - 59	60 - 69	70 ขึ้นไป and over	
<b>ยอดรวม</b>														<b>Total</b>
<b>ภาษาไทย</b>	<b>17,260,792</b>	<b>428,716</b>	<b>607,305</b>	<b>678,841</b>	<b>1,088,686</b>	<b>882,460</b>	<b>1,640,243</b>	<b>1,717,348</b>	<b>1,763,551</b>	<b>3,244,884</b>	<b>2,534,476</b>	<b>1,509,747</b>	<b>1,164,535</b>	<b>Thai language</b>
อ่านออกเขียนได้	16,535,100	426,608	603,903	670,009	1,019,274	808,866	1,487,586	1,609,991	1,689,591	3,181,629	2,510,096	1,495,656	1,031,890	Literate
อ่านไม่ออกเขียนไม่ได้	715,386	2,107	3,256	8,832	69,149	73,426	152,228	106,082	70,392	61,027	23,573	13,624	131,689	Illiterate
ไม่ทราบ	10,307	-	146	-	263	168	429	1,275	3,568	2,227	808	468	956	Unknown
<b>ภาษาอื่นๆ</b>	<b>17,260,792</b>	<b>428,716</b>	<b>607,305</b>	<b>678,841</b>	<b>1,088,686</b>	<b>882,460</b>	<b>1,640,243</b>	<b>1,717,348</b>	<b>1,763,551</b>	<b>3,244,884</b>	<b>2,534,476</b>	<b>1,509,747</b>	<b>1,164,535</b>	<b>Other languages</b>
อ่านออกเขียนได้	5,864,597	119,371	298,725	422,376	588,962	490,710	834,564	823,060	689,693	913,750	461,717	157,256	64,413	Literate
อ่านไม่ออกเขียนไม่ได้	11,370,305	308,979	307,715	256,057	498,354	388,235	802,725	889,584	1,070,299	2,326,703	2,071,425	1,350,975	1,099,253	Illiterate
ไม่ทราบ	25,890	366	865	408	1,371	3,515	2,954	4,704	3,559	4,430	1,334	1,516	869	Unknown
<b>ชาย</b>														<b>Male</b>
<b>ภาษาไทย</b>	<b>8,406,014</b>	<b>216,142</b>	<b>310,523</b>	<b>342,159</b>	<b>555,240</b>	<b>444,958</b>	<b>844,830</b>	<b>856,648</b>	<b>875,686</b>	<b>1,581,227</b>	<b>1,199,488</b>	<b>692,455</b>	<b>486,659</b>	<b>Thai language</b>
อ่านออกเขียนได้	8,046,659	215,117	308,971	337,242	522,057	404,005	754,537	795,835	835,006	1,549,310	1,187,910	685,490	451,179	Literate
อ่านไม่ออกเขียนไม่ได้	353,508	1,025	1,405	4,917	33,053	40,785	90,117	60,083	38,443	30,571	11,032	6,872	35,205	Illiterate
ไม่ทราบ	5,847	-	146	-	130	168	177	730	2,237	1,347	546	92	275	Unknown
<b>ภาษาอื่นๆ</b>	<b>8,406,014</b>	<b>216,142</b>	<b>310,523</b>	<b>342,159</b>	<b>555,240</b>	<b>444,958</b>	<b>844,830</b>	<b>856,648</b>	<b>875,686</b>	<b>1,581,227</b>	<b>1,199,488</b>	<b>692,455</b>	<b>486,659</b>	<b>Other languages</b>
อ่านออกเขียนได้	2,971,977	60,403	152,665	200,245	294,340	236,557	419,719	398,720	349,407	471,506	251,431	97,915	39,071	Literate
อ่านไม่ออกเขียนไม่ได้	5,419,293	155,505	157,636	141,506	260,083	207,184	422,326	455,221	525,068	1,107,050	947,032	593,964	446,719	Illiterate
ไม่ทราบ	14,744	235	221	408	817	1,217	2,786	2,707	1,211	2,672	1,026	576	869	Unknown
<b>หญิง</b>														<b>Female</b>
<b>ภาษาไทย</b>	<b>8,854,778</b>	<b>212,573</b>	<b>296,783</b>	<b>336,682</b>	<b>533,447</b>	<b>437,502</b>	<b>795,413</b>	<b>860,700</b>	<b>887,865</b>	<b>1,663,657</b>	<b>1,334,988</b>	<b>817,292</b>	<b>677,876</b>	<b>Thai language</b>
อ่านออกเขียนได้	8,488,441	211,491	294,932	332,767	497,218	404,861	733,049	814,157	854,585	1,632,320	1,322,185	810,166	580,711	Literate
อ่านไม่ออกเขียนไม่ได้	361,877	1,082	1,851	3,915	36,096	32,641	62,112	45,998	31,949	30,457	12,541	6,751	96,484	Illiterate
ไม่ทราบ	4,460	-	-	-	133	-	252	545	1,331	881	262	375	681	Unknown
<b>ภาษาอื่นๆ</b>	<b>8,854,778</b>	<b>212,573</b>	<b>296,783</b>	<b>336,682</b>	<b>533,447</b>	<b>437,502</b>	<b>795,413</b>	<b>860,700</b>	<b>887,865</b>	<b>1,663,657</b>	<b>1,334,988</b>	<b>817,292</b>	<b>677,876</b>	<b>Other languages</b>
อ่านออกเขียนได้	2,892,619	58,968	146,060	222,131	294,622	254,154	414,845	424,340	340,286	442,245	210,286	59,342	25,342	Literate
อ่านไม่ออกเขียนไม่ได้	5,951,012	153,475	150,079	114,551	238,271	181,050	380,400	434,363	545,231	1,219,654	1,124,393	757,011	652,534	Illiterate
ไม่ทราบ	11,146	131	644	-	554	2,298	168	1,997	2,348	1,759	308	939	-	Unknown

ตารางที่ 9 ประชากรอายุ 10 ปีขึ้นไป จำแนกตามการอ่านออกและเขียนได้ กลุ่มอายุ เพศ และเขตการปกครอง ภาคกลาง พ.ศ. 2558 (ต่อ)

Table 9 Population 10 years of age and over by literacy, age group, sex and area, Central Region, 2015 (Cont.)

การอ่านออกเขียนได้ เพศ และเขตการปกครอง	รวม Total	กลุ่มอายุ Age group												Literacy, sex and area	
		10 - 11	12 - 14	15 - 17	18 - 21	22 - 24	25 - 29	30 - 34	35 - 39	40 - 49	50 - 59	60 - 69	70 ขึ้นไป and over		
<b>ในเขตเทศบาล</b>															<b>Municipal area</b>
<b>ภาษาไทย</b>	7,943,650	186,514	262,387	291,890	511,815	412,891	798,509	834,455	844,360	1,507,288	1,133,320	665,241	494,980	Thai language	
อ่านออกเขียนได้	7,522,394	185,294	260,572	286,290	461,873	362,253	696,881	769,711	799,345	1,475,357	1,123,933	660,364	440,521	Literate	
อ่านไม่ออกเขียนไม่ได้	415,225	1,219	1,816	5,601	49,942	50,638	101,451	64,274	42,561	30,607	8,834	4,633	53,651	Illiterate	
ไม่ทราบ	6,031	-	-	-	-	-	177	471	2,454	1,325	553	243	808	Unknown	
<b>ภาษาอื่นๆ</b>	7,943,650	186,514	262,387	291,890	511,815	412,891	798,509	834,455	844,360	1,507,288	1,133,320	665,241	494,980	Other languages	
อ่านออกเขียนได้	2,838,472	47,027	118,507	172,459	273,437	229,458	413,877	411,126	336,727	462,232	245,233	86,055	42,334	Literate	
อ่านไม่ออกเขียนไม่ได้	5,091,933	139,355	143,108	119,023	237,923	181,222	383,067	421,143	507,180	1,042,900	887,432	577,802	451,777	Illiterate	
ไม่ทราบ	13,245	131	772	408	455	2,211	1,565	2,186	453	2,157	655	1,384	869	Unknown	
<b>ชาย</b>															<b>Male</b>
<b>ภาษาไทย</b>	3,831,705	92,192	132,532	146,626	249,983	206,754	402,044	412,210	416,430	731,016	533,035	304,106	204,777	Thai language	
อ่านออกเขียนได้	3,612,419	91,529	131,618	143,270	226,924	179,262	341,618	374,417	391,104	712,380	527,858	302,139	190,299	Literate	
อ่านไม่ออกเขียนไม่ได้	215,328	663	915	3,356	23,059	27,492	60,250	37,468	23,460	17,610	4,886	1,967	14,203	Illiterate	
ไม่ทราบ	3,958	-	-	-	-	-	177	324	1,865	1,026	291	-	275	Unknown	
<b>ภาษาอื่นๆ</b>	3,831,705	92,192	132,532	146,626	249,983	206,754	402,044	412,210	416,430	731,016	533,035	304,106	204,777	Other languages	
อ่านออกเขียนได้	1,416,902	25,127	58,829	79,082	130,922	107,136	206,172	199,072	170,617	232,493	133,468	49,241	24,743	Literate	
อ่านไม่ออกเขียนไม่ได้	2,406,097	67,065	73,575	67,136	118,728	98,568	194,307	211,258	245,669	497,425	398,913	254,289	179,165	Illiterate	
ไม่ทราบ	8,706	-	128	408	333	1,049	1,565	1,880	144	1,098	655	576	869	Unknown	
<b>หญิง</b>															<b>Female</b>
<b>ภาษาไทย</b>	4,111,945	94,322	129,855	145,264	261,832	206,137	396,465	422,245	427,930	776,272	600,285	361,135	290,203	Thai language	
อ่านออกเขียนได้	3,909,975	93,765	128,954	143,019	234,949	182,991	355,264	395,293	408,241	762,977	596,075	358,225	250,222	Literate	
อ่านไม่ออกเขียนไม่ได้	199,897	557	901	2,245	26,882	23,145	41,201	26,805	19,100	12,996	3,948	2,667	39,448	Illiterate	
ไม่ทราบ	2,073	-	-	-	-	-	-	146	589	299	262	243	533	Unknown	
<b>ภาษาอื่นๆ</b>	4,111,945	94,322	129,855	145,264	261,832	206,137	396,465	422,245	427,930	776,272	600,285	361,135	290,203	Other languages	
อ่านออกเขียนได้	1,421,570	21,900	59,678	93,377	142,515	122,321	207,704	212,055	166,110	229,739	111,765	36,815	17,591	Literate	
อ่านไม่ออกเขียนไม่ได้	2,685,835	72,291	69,533	51,887	119,195	82,654	188,761	209,885	261,511	545,475	488,520	323,513	272,612	Illiterate	
ไม่ทราบ	4,539	131	644	-	122	1,162	-	306	309	1,059	-	808	-	Unknown	

ตารางที่ 9 ประชากรอายุ 10 ปีขึ้นไป จำแนกตามการอ่านออกและเขียนได้ กลุ่มอายุ เพศ และเขตการปกครอง ภาคกลาง พ.ศ. 2558 (ต่อ)

Table 9 Population 10 years of age and over by literacy, age group, sex and area, Central Region, 2015 (Cont.)

การอ่านออกเขียนได้ เพศ และเขตการปกครอง	รวม Total	กลุ่มอายุ Age group												Literacy, sex and area
		10 - 11	12 - 14	15 - 17	18 - 21	22 - 24	25 - 29	30 - 34	35 - 39	40 - 49	50 - 59	60 - 69	70 ขึ้นไป and over	
<b>นอกเขตเทศบาล</b>														<b>Non-municipal area</b>
<b>ภาษาไทย</b>	<b>9,317,142</b>	<b>242,202</b>	<b>344,918</b>	<b>386,950</b>	<b>576,871</b>	<b>469,569</b>	<b>841,734</b>	<b>882,893</b>	<b>919,191</b>	<b>1,737,596</b>	<b>1,401,156</b>	<b>844,506</b>	<b>669,555</b>	<b>Thai language</b>
อ่านออกเขียนได้	9,012,706	241,314	343,332	383,719	557,401	446,613	790,704	840,281	890,246	1,706,273	1,386,163	835,292	591,369	Literate
อ่านไม่ออกเขียนไม่ได้	300,161	888	1,440	3,231	19,207	22,789	50,777	41,808	27,831	30,421	14,739	8,990	78,038	Illiterate
ไม่ทราบ	4,276	-	146	-	263	168	252	804	1,113	903	255	224	148	Unknown
<b>ภาษาอื่นๆ</b>	<b>9,317,142</b>	<b>242,202</b>	<b>344,918</b>	<b>386,950</b>	<b>576,871</b>	<b>469,569</b>	<b>841,734</b>	<b>882,893</b>	<b>919,191</b>	<b>1,737,596</b>	<b>1,401,156</b>	<b>844,506</b>	<b>669,555</b>	<b>Other languages</b>
อ่านออกเขียนได้	3,026,125	72,344	180,218	249,917	315,524	261,253	420,687	411,934	352,965	451,519	216,484	71,201	22,079	Literate
อ่านไม่ออกเขียนไม่ได้	6,278,373	169,624	164,607	137,034	260,431	207,013	419,658	468,441	563,120	1,283,804	1,183,992	773,173	647,476	Illiterate
ไม่ทราบ	12,645	235	93	-	916	1,304	1,389	2,518	3,106	2,274	679	132	-	Unknown
<b>ชาย</b>														<b>Male</b>
<b>ภาษาไทย</b>	<b>4,574,309</b>	<b>123,950</b>	<b>177,991</b>	<b>195,533</b>	<b>305,256</b>	<b>238,204</b>	<b>442,786</b>	<b>444,438</b>	<b>459,256</b>	<b>850,211</b>	<b>666,453</b>	<b>388,349</b>	<b>281,882</b>	<b>Thai language</b>
อ่านออกเขียนได้	4,434,240	123,588	177,354	193,971	295,133	224,743	412,919	421,417	443,902	836,929	660,053	383,351	260,880	Literate
อ่านไม่ออกเขียนไม่ได้	138,180	363	491	1,561	9,994	13,293	29,867	22,615	14,983	12,960	6,146	4,906	21,002	Illiterate
ไม่ทราบ	1,889	-	146	-	130	168	-	406	371	321	255	92	-	Unknown
<b>ภาษาอื่นๆ</b>	<b>4,574,309</b>	<b>123,950</b>	<b>177,991</b>	<b>195,533</b>	<b>305,256</b>	<b>238,204</b>	<b>442,786</b>	<b>444,438</b>	<b>459,256</b>	<b>850,211</b>	<b>666,453</b>	<b>388,349</b>	<b>281,882</b>	<b>Other languages</b>
อ่านออกเขียนได้	1,555,075	35,276	93,837	121,162	163,417	129,420	213,546	199,649	178,790	239,013	117,963	48,674	14,328	Literate
อ่านไม่ออกเขียนไม่ได้	3,013,196	88,440	84,061	74,370	141,355	108,616	228,019	243,963	279,400	609,625	548,119	339,675	267,554	Illiterate
ไม่ทราบ	6,038	235	93	-	484	168	1,221	827	1,067	1,574	371	-	-	Unknown
<b>หญิง</b>														<b>Female</b>
<b>ภาษาไทย</b>	<b>4,742,833</b>	<b>118,252</b>	<b>166,927</b>	<b>191,418</b>	<b>271,615</b>	<b>231,365</b>	<b>398,948</b>	<b>438,455</b>	<b>459,935</b>	<b>887,385</b>	<b>734,703</b>	<b>456,157</b>	<b>387,673</b>	<b>Thai language</b>
อ่านออกเขียนได้	4,578,465	117,726	165,978	189,748	262,268	221,869	377,785	418,864	446,344	869,343	726,110	451,941	330,489	Literate
อ่านไม่ออกเขียนไม่ได้	161,981	525	950	1,670	9,213	9,496	20,910	19,193	12,849	17,460	8,593	4,084	57,036	Illiterate
ไม่ทราบ	2,387	-	-	-	133	-	252	399	742	581	-	132	148	Unknown
<b>ภาษาอื่นๆ</b>	<b>4,742,833</b>	<b>118,252</b>	<b>166,927</b>	<b>191,418</b>	<b>271,615</b>	<b>231,365</b>	<b>398,948</b>	<b>438,455</b>	<b>459,935</b>	<b>887,385</b>	<b>734,703</b>	<b>456,157</b>	<b>387,673</b>	<b>Other languages</b>
อ่านออกเขียนได้	1,471,049	37,068	86,382	128,754	152,107	131,833	207,141	212,285	174,176	212,506	98,521	22,527	7,751	Literate
อ่านไม่ออกเขียนไม่ได้	3,265,177	81,184	80,546	62,664	119,076	98,397	191,639	224,478	283,720	674,179	635,874	433,498	379,922	Illiterate
ไม่ทราบ	6,607	-	-	-	432	1,136	168	1,691	2,039	700	308	132	-	Unknown

ตารางที่ 9 ประชากรอายุ 10 ปีขึ้นไป จำแนกตามการอ่านออกและเขียนได้ กลุ่มอายุ เพศ และเขตการปกครอง ภาคเหนือ พ.ศ. 2558 (ต่อ)

Table 9 Population 10 years of age and over by literacy, age group, sex and area, Northern Region, 2015 (Cont.)

การอ่านออกเขียนได้ เพศ และเขตการปกครอง	รวม Total	กลุ่มอายุ Age group												Literacy, sex and area	
		10 - 11	12 - 14	15 - 17	18 - 21	22 - 24	25 - 29	30 - 34	35 - 39	40 - 49	50 - 59	60 - 69	70 ปีขึ้นไป and over		
<b>ยอดรวม</b>															<b>Total</b>
ภาษาไทย	10,238,754	316,399	441,290	517,654	602,046	488,623	646,019	639,226	730,235	1,726,589	1,919,388	1,259,078	952,207	Thai language	
อ่านออกเขียนได้	9,847,624	312,983	437,641	513,601	585,185	473,857	621,762	614,851	705,040	1,684,308	1,891,913	1,238,400	768,083	Literate	
อ่านไม่ออกเขียนไม่ได้	388,827	3,415	3,495	4,053	16,861	14,766	24,257	24,375	25,037	41,696	27,006	20,334	183,532	Illiterate	
ไม่ทราบ	2,303	-	154	-	-	-	-	-	158	585	470	345	592	Unknown	
ภาษาอื่นๆ	10,238,754	316,399	441,290	517,654	602,046	488,623	646,019	639,226	730,235	1,726,589	1,919,388	1,259,078	952,207	Other languages	
อ่านออกเขียนได้	2,760,281	92,276	208,908	297,241	323,611	251,241	318,335	293,424	266,202	360,699	237,171	80,875	30,298	Literate	
อ่านไม่ออกเขียนไม่ได้	7,471,463	223,469	231,524	219,892	277,948	236,814	326,754	344,979	463,976	1,365,178	1,681,374	1,178,032	921,524	Illiterate	
ไม่ทราบ	7,010	654	859	521	487	567	930	824	57	712	843	171	386	Unknown	
<b>ชาย</b>															<b>Male</b>
ภาษาไทย	4,961,950	162,042	224,195	257,330	319,011	237,596	329,995	323,702	357,886	822,284	908,337	599,916	419,656	Thai language	
อ่านออกเขียนได้	4,810,754	159,913	222,381	255,786	312,813	229,821	319,183	313,756	346,530	801,356	895,667	592,089	361,459	Literate	
อ่านไม่ออกเขียนไม่ได้	149,695	2,128	1,731	1,544	6,198	7,776	10,812	9,946	11,198	20,442	12,438	7,597	57,885	Illiterate	
ไม่ทราบ	1,501	-	83	-	-	-	-	-	158	486	232	231	311	Unknown	
ภาษาอื่นๆ	4,961,950	162,042	224,195	257,330	319,011	237,596	329,995	323,702	357,886	822,284	908,337	599,916	419,656	Other languages	
อ่านออกเขียนได้	1,352,920	46,136	102,335	137,028	164,095	111,618	152,663	141,984	123,246	175,033	130,403	49,227	19,152	Literate	
อ่านไม่ออกเขียนไม่ได้	3,605,509	115,549	121,373	120,115	154,545	125,836	176,887	181,280	234,640	646,833	777,515	550,642	400,294	Illiterate	
ไม่ทราบ	3,521	357	488	187	371	143	445	438	-	417	419	47	210	Unknown	
<b>หญิง</b>															<b>Female</b>
ภาษาไทย	5,276,804	154,357	217,095	260,324	283,035	251,026	316,024	315,524	372,349	904,305	1,011,051	659,162	532,551	Thai language	
อ่านออกเขียนได้	5,036,870	153,070	215,260	257,815	272,372	244,036	302,578	301,094	358,510	882,953	996,245	646,311	406,623	Literate	
อ่านไม่ออกเขียนไม่ได้	239,132	1,287	1,763	2,509	10,664	6,990	13,446	14,430	13,839	21,254	14,568	12,737	125,647	Illiterate	
ไม่ทราบ	802	-	71	-	-	-	-	-	-	99	238	114	281	Unknown	
ภาษาอื่นๆ	5,276,804	154,357	217,095	260,324	283,035	251,026	316,024	315,524	372,349	904,305	1,011,051	659,162	532,551	Other languages	
อ่านออกเขียนได้	1,407,362	46,141	106,573	160,213	159,517	139,624	165,672	151,440	142,956	185,666	106,768	31,648	11,145	Literate	
อ่านไม่ออกเขียนไม่ได้	3,865,954	107,920	110,151	99,777	123,403	110,978	149,867	163,698	229,336	718,345	903,859	627,390	521,230	Illiterate	
ไม่ทราบ	3,488	297	371	334	116	424	485	386	57	294	424	125	176	Unknown	

ตารางที่ 9 ประชากรอายุ 10 ปีขึ้นไป จำแนกตามการอ่านออกและเขียนได้ กลุ่มอายุ เพศ และเขตการปกครอง ภาคเหนือ พ.ศ. 2558 (ต่อ)

Table 9 Population 10 years of age and over by literacy, age group, sex and area, Northern Region, 2015 (Cont.)

การอ่านออกเขียนได้ เพศ และเขตการปกครอง	รวม Total	กลุ่มอายุ Age group												Literacy, sex and area
		10 - 11	12 - 14	15 - 17	18 - 21	22 - 24	25 - 29	30 - 34	35 - 39	40 - 49	50 - 59	60 - 69	70 ขึ้นไป and over	
<b>ในเขตเทศบาล</b>														<b>Municipal area</b>
<b>ภาษาไทย</b>	<b>3,576,697</b>	<b>104,316</b>	<b>147,314</b>	<b>173,799</b>	<b>225,274</b>	<b>173,311</b>	<b>232,807</b>	<b>224,494</b>	<b>250,917</b>	<b>602,162</b>	<b>680,639</b>	<b>430,741</b>	<b>330,924</b>	<b>Thai language</b>
อ่านออกเขียนได้	3,435,445	102,660	146,430	172,044	217,933	168,303	221,836	213,435	241,113	585,180	670,701	422,976	272,833	Literate
อ่านไม่ออกเขียนไม่ได้	140,112	1,656	884	1,755	7,341	5,007	10,971	11,059	9,646	16,533	9,538	7,678	58,044	Illiterate
ไม่ทราบ	1,141	-	-	-	-	-	-	-	158	449	400	87	47	Unknown
<b>ภาษาอื่นๆ</b>	<b>3,576,697</b>	<b>104,316</b>	<b>147,314</b>	<b>173,799</b>	<b>225,274</b>	<b>173,311</b>	<b>232,807</b>	<b>224,494</b>	<b>250,917</b>	<b>602,162</b>	<b>680,639</b>	<b>430,741</b>	<b>330,924</b>	<b>Other languages</b>
อ่านออกเขียนได้	1,259,293	40,736	80,738	111,744	145,638	111,675	140,765	129,009	125,964	180,743	124,784	47,133	20,364	Literate
อ่านไม่ออกเขียนไม่ได้	2,313,510	63,357	66,187	61,739	79,376	61,422	91,561	94,966	124,896	420,922	555,401	383,436	310,247	Illiterate
ไม่ทราบ	3,894	223	388	316	260	214	481	519	57	497	455	171	313	Unknown
<b>ชาย</b>														<b>Male</b>
<b>ภาษาไทย</b>	<b>1,698,628</b>	<b>51,945</b>	<b>73,584</b>	<b>84,060</b>	<b>117,307</b>	<b>81,402</b>	<b>116,549</b>	<b>111,653</b>	<b>120,463</b>	<b>280,149</b>	<b>315,702</b>	<b>202,019</b>	<b>143,795</b>	<b>Thai language</b>
อ่านออกเขียนได้	1,642,364	51,029	73,329	83,492	114,794	78,953	111,783	107,094	116,543	271,373	310,876	198,792	124,306	Literate
อ่านไม่ออกเขียนไม่ได้	55,432	916	255	568	2,512	2,449	4,766	4,559	3,762	8,426	4,594	3,182	19,443	Illiterate
ไม่ทราบ	832	-	-	-	-	-	-	-	158	350	232	45	47	Unknown
<b>ภาษาอื่นๆ</b>	<b>1,698,628</b>	<b>51,945</b>	<b>73,584</b>	<b>84,060</b>	<b>117,307</b>	<b>81,402</b>	<b>116,549</b>	<b>111,653</b>	<b>120,463</b>	<b>280,149</b>	<b>315,702</b>	<b>202,019</b>	<b>143,795</b>	<b>Other languages</b>
อ่านออกเขียนได้	611,455	20,155	39,322	52,281	74,753	48,046	65,431	60,934	58,035	87,757	65,884	26,472	12,386	Literate
อ่านไม่ออกเขียนไม่ได้	1,085,396	31,790	34,096	31,593	42,294	33,213	50,953	50,435	62,428	192,189	249,633	175,500	131,272	Illiterate
ไม่ทราบ	1,777	-	166	187	260	143	165	285	-	203	185	47	138	Unknown
<b>หญิง</b>														<b>Female</b>
<b>ภาษาไทย</b>	<b>1,878,069</b>	<b>52,371</b>	<b>73,730</b>	<b>89,738</b>	<b>107,967</b>	<b>91,909</b>	<b>116,258</b>	<b>112,841</b>	<b>130,454</b>	<b>322,013</b>	<b>364,937</b>	<b>228,722</b>	<b>187,129</b>	<b>Thai language</b>
อ่านออกเขียนได้	1,793,080	51,631	73,101	88,551	103,139	89,350	110,053	106,341	124,569	313,808	359,825	224,184	148,527	Literate
อ่านไม่ออกเขียนไม่ได้	84,680	740	629	1,187	4,828	2,558	6,205	6,500	5,885	8,107	4,944	4,496	38,602	Illiterate
ไม่ทราบ	309	-	-	-	-	-	-	-	-	99	168	42	-	Unknown
<b>ภาษาอื่นๆ</b>	<b>1,878,069</b>	<b>52,371</b>	<b>73,730</b>	<b>89,738</b>	<b>107,967</b>	<b>91,909</b>	<b>116,258</b>	<b>112,841</b>	<b>130,454</b>	<b>322,013</b>	<b>364,937</b>	<b>228,722</b>	<b>187,129</b>	<b>Other languages</b>
อ่านออกเขียนได้	647,838	20,581	41,416	59,463	70,885	63,630	75,334	68,075	67,929	92,985	58,899	20,661	7,978	Literate
อ่านไม่ออกเขียนไม่ได้	1,228,114	31,567	32,091	30,146	37,082	28,208	40,608	44,531	62,468	228,733	305,768	207,936	178,975	Illiterate
ไม่ทราบ	2,117	223	223	129	-	71	316	235	57	294	270	125	176	Unknown

ตารางที่ 9 ประชากรอายุ 10 ปีขึ้นไป จำแนกตามการอ่านออกและเขียนได้ กลุ่มอายุ เพศ และเขตการปกครอง ภาคเหนือ พ.ศ. 2558 (ต่อ)

Table 9 Population 10 years of age and over by literacy, age group, sex and area, Northern Region, 2015 (Cont.)

การอ่านออกเขียนได้ เพศ และเขตการปกครอง	รวม Total	กลุ่มอายุ Age group												Literacy, sex and area
		10 - 11	12 - 14	15 - 17	18 - 21	22 - 24	25 - 29	30 - 34	35 - 39	40 - 49	50 - 59	60 - 69	70 ขึ้นไป and over	
<b>นอกเขตเทศบาล</b>														<b>Non-municipal area</b>
<b>ภาษาไทย</b>	<b>6,662,057</b>	<b>212,083</b>	<b>293,976</b>	<b>343,856</b>	<b>376,772</b>	<b>315,312</b>	<b>413,212</b>	<b>414,732</b>	<b>479,318</b>	<b>1,124,427</b>	<b>1,238,749</b>	<b>828,337</b>	<b>621,283</b>	<b>Thai language</b>
อ่านออกเขียนได้	6,412,179	210,323	291,211	341,558	367,251	305,554	399,925	401,415	463,927	1,099,128	1,221,211	815,424	495,250	Literate
อ่านไม่ออกเขียนไม่ได้	248,715	1,759	2,610	2,298	9,521	9,759	13,287	13,317	15,391	25,163	17,468	12,656	125,488	Illiterate
ไม่ทราบ	1,163	-	154	-	-	-	-	-	-	136	70	257	546	Unknown
<b>ภาษาอื่นๆ</b>	<b>6,662,057</b>	<b>212,083</b>	<b>293,976</b>	<b>343,856</b>	<b>376,772</b>	<b>315,312</b>	<b>413,212</b>	<b>414,732</b>	<b>479,318</b>	<b>1,124,427</b>	<b>1,238,749</b>	<b>828,337</b>	<b>621,283</b>	<b>Other languages</b>
อ่านออกเขียนได้	1,500,988	51,540	128,169	185,498	177,973	139,566	177,570	164,415	140,238	179,956	112,387	33,742	9,934	Literate
อ่านไม่ออกเขียนไม่ได้	5,157,953	160,112	165,337	158,153	198,572	175,393	235,193	250,013	339,080	944,256	1,125,973	794,595	611,277	Illiterate
ไม่ทราบ	3,116	431	470	205	227	353	449	304	-	215	389	-	72	Unknown
<b>ชาย</b>														<b>Male</b>
<b>ภาษาไทย</b>	<b>3,263,322</b>	<b>110,097</b>	<b>150,611</b>	<b>173,269</b>	<b>201,704</b>	<b>156,195</b>	<b>213,446</b>	<b>212,049</b>	<b>237,423</b>	<b>542,135</b>	<b>592,635</b>	<b>397,897</b>	<b>275,861</b>	<b>Thai language</b>
อ่านออกเขียนได้	3,168,390	108,884	149,052	172,294	198,019	150,868	207,400	206,662	229,987	529,983	584,791	393,297	237,154	Literate
อ่านไม่ออกเขียนไม่ได้	94,263	1,212	1,476	976	3,685	5,327	6,046	5,387	7,436	12,016	7,844	4,415	38,443	Illiterate
ไม่ทราบ	669	-	83	-	-	-	-	-	-	136	-	185	265	Unknown
<b>ภาษาอื่นๆ</b>	<b>3,263,322</b>	<b>110,097</b>	<b>150,611</b>	<b>173,269</b>	<b>201,704</b>	<b>156,195</b>	<b>213,446</b>	<b>212,049</b>	<b>237,423</b>	<b>542,135</b>	<b>592,635</b>	<b>397,897</b>	<b>275,861</b>	<b>Other languages</b>
อ่านออกเขียนได้	741,465	25,981	63,012	84,748	89,342	63,572	87,232	81,050	65,212	87,276	64,518	22,755	6,767	Literate
อ่านไม่ออกเขียนไม่ได้	2,520,112	83,759	87,277	88,522	112,251	92,623	125,935	130,845	172,211	454,644	527,882	375,142	269,022	Illiterate
ไม่ทราบ	1,745	357	322	-	111	-	280	153	-	215	234	-	72	Unknown
<b>หญิง</b>														<b>Female</b>
<b>ภาษาไทย</b>	<b>3,398,735</b>	<b>101,986</b>	<b>143,365</b>	<b>170,586</b>	<b>175,068</b>	<b>159,117</b>	<b>199,766</b>	<b>202,683</b>	<b>241,895</b>	<b>582,292</b>	<b>646,114</b>	<b>430,440</b>	<b>345,422</b>	<b>Thai language</b>
อ่านออกเขียนได้	3,243,789	101,439	142,159	169,264	169,233	154,686	192,526	194,753	233,941	569,145	636,420	422,127	258,096	Literate
อ่านไม่ออกเขียนไม่ได้	154,452	547	1,135	1,322	5,836	4,432	7,240	7,930	7,954	13,147	9,624	8,241	87,045	Illiterate
ไม่ทราบ	493	-	71	-	-	-	-	-	-	-	70	72	281	Unknown
<b>ภาษาอื่นๆ</b>	<b>3,398,735</b>	<b>101,986</b>	<b>143,365</b>	<b>170,586</b>	<b>175,068</b>	<b>159,117</b>	<b>199,766</b>	<b>202,683</b>	<b>241,895</b>	<b>582,292</b>	<b>646,114</b>	<b>430,440</b>	<b>345,422</b>	<b>Other languages</b>
อ่านออกเขียนได้	759,524	25,559	65,157	100,750	88,631	75,994	90,339	83,365	75,026	92,680	47,868	10,986	3,167	Literate
อ่านไม่ออกเขียนไม่ได้	2,637,841	76,353	78,060	69,631	86,321	82,770	109,258	119,167	166,869	489,612	598,091	419,454	342,255	Illiterate
ไม่ทราบ	1,371	74	148	205	116	353	169	151	-	-	154	-	-	Unknown



ตารางที่ 9 ประชากรอายุ 10 ปีขึ้นไป จำแนกตามการอ่านออกและเขียนได้ กลุ่มอายุ เพศ และเขตการปกครอง ภาคตะวันออกเฉียงเหนือ พ.ศ. 2558 (ต่อ)

Table 9 Population 10 years of age and over by literacy, age group, sex and area, Northeastern Region, 2015 (Cont.)

การอ่านออกเขียนได้ เพศ และเขตการปกครอง	รวม Total	กลุ่มอายุ Age group												Literacy, sex and area	
		10 - 11	12 - 14	15 - 17	18 - 21	22 - 24	25 - 29	30 - 34	35 - 39	40 - 49	50 - 59	60 - 69	70 ขึ้นไป and over		
<b>ยอดรวม</b>															<b>Total</b>
<b>ภาษาไทย</b>	<b>16,342,378</b>	<b>611,290</b>	<b>867,676</b>	<b>1,062,201</b>	<b>1,036,024</b>	<b>775,328</b>	<b>876,218</b>	<b>903,857</b>	<b>1,192,485</b>	<b>3,009,557</b>	<b>2,694,695</b>	<b>1,896,144</b>	<b>1,416,903</b>	<b>Thai language</b>	
อ่านออกเขียนได้	16,160,203	609,470	867,139	1,061,316	1,032,587	772,426	870,734	899,808	1,188,925	3,004,272	2,689,867	1,888,870	1,274,789	Literate	
อ่านไม่ออกเขียนไม่ได้	179,348	1,820	537	886	3,437	2,902	5,484	4,049	3,194	5,042	3,950	6,846	141,201	Illiterate	
ไม่ทราบ	2,827	-	-	-	-	-	-	-	365	243	878	428	914	Unknown	
<b>ภาษาอื่นๆ</b>	<b>16,342,378</b>	<b>611,290</b>	<b>867,676</b>	<b>1,062,201</b>	<b>1,036,024</b>	<b>775,328</b>	<b>876,218</b>	<b>903,857</b>	<b>1,192,485</b>	<b>3,009,557</b>	<b>2,694,695</b>	<b>1,896,144</b>	<b>1,416,903</b>	<b>Other languages</b>	
อ่านออกเขียนได้	3,337,655	102,124	302,631	547,626	474,695	317,067	326,564	283,733	284,368	388,227	228,353	63,238	19,030	Literate	
อ่านไม่ออกเขียนไม่ได้	13,000,247	509,166	565,045	513,732	560,453	457,649	549,263	619,600	908,019	2,620,836	2,465,932	1,832,906	1,397,644	Illiterate	
ไม่ทราบ	4,476	-	-	844	876	612	391	524	98	494	410	-	229	Unknown	
<b>ชาย</b>															<b>Male</b>
<b>ภาษาไทย</b>	<b>7,903,666</b>	<b>322,912</b>	<b>432,314</b>	<b>533,748</b>	<b>532,181</b>	<b>377,084</b>	<b>440,822</b>	<b>453,360</b>	<b>573,984</b>	<b>1,437,643</b>	<b>1,290,823</b>	<b>898,587</b>	<b>610,208</b>	<b>Thai language</b>	
อ่านออกเขียนได้	7,850,664	321,777	432,153	533,748	531,650	375,782	439,525	452,299	573,157	1,436,513	1,288,617	894,686	570,757	Literate	
อ่านไม่ออกเขียนไม่ได้	51,508	1,135	161	-	531	1,302	1,297	1,061	827	1,130	1,696	3,550	38,817	Illiterate	
ไม่ทราบ	1,493	-	-	-	-	-	-	-	-	-	510	350	633	Unknown	
<b>ภาษาอื่นๆ</b>	<b>7,903,666</b>	<b>322,912</b>	<b>432,314</b>	<b>533,748</b>	<b>532,181</b>	<b>377,084</b>	<b>440,822</b>	<b>453,360</b>	<b>573,984</b>	<b>1,437,643</b>	<b>1,290,823</b>	<b>898,587</b>	<b>610,208</b>	<b>Other languages</b>	
อ่านออกเขียนได้	1,571,203	51,768	140,970	254,311	212,211	131,489	141,907	128,023	132,060	194,345	129,371	41,772	12,976	Literate	
อ่านไม่ออกเขียนไม่ได้	6,330,632	271,144	291,344	279,436	319,810	244,983	298,632	325,337	441,826	1,242,804	1,161,351	856,815	597,149	Illiterate	
ไม่ทราบ	1,831	-	-	-	161	612	283	-	98	494	101	-	84	Unknown	
<b>หญิง</b>															<b>Female</b>
<b>ภาษาไทย</b>	<b>8,438,712</b>	<b>288,378</b>	<b>435,362</b>	<b>528,454</b>	<b>503,843</b>	<b>398,244</b>	<b>435,396</b>	<b>450,497</b>	<b>618,501</b>	<b>1,571,914</b>	<b>1,403,872</b>	<b>997,557</b>	<b>806,695</b>	<b>Thai language</b>	
อ่านออกเขียนได้	8,309,539	287,693	434,986	527,568	500,937	396,644	431,209	447,510	615,768	1,567,759	1,401,250	994,183	704,031	Literate	
อ่านไม่ออกเขียนไม่ได้	127,839	685	376	886	2,906	1,600	4,187	2,987	2,368	3,912	2,254	3,296	102,383	Illiterate	
ไม่ทราบ	1,334	-	-	-	-	-	-	-	365	243	368	78	280	Unknown	
<b>ภาษาอื่นๆ</b>	<b>8,438,712</b>	<b>288,378</b>	<b>435,362</b>	<b>528,454</b>	<b>503,843</b>	<b>398,244</b>	<b>435,396</b>	<b>450,497</b>	<b>618,501</b>	<b>1,571,914</b>	<b>1,403,872</b>	<b>997,557</b>	<b>806,695</b>	<b>Other languages</b>	
อ่านออกเขียนได้	1,766,452	50,356	161,661	293,314	262,485	185,577	184,657	155,710	152,308	193,882	98,982	21,466	6,054	Literate	
อ่านไม่ออกเขียนไม่ได้	6,669,615	238,022	273,701	234,295	240,644	212,666	250,631	294,263	466,193	1,378,032	1,304,581	976,091	800,496	Illiterate	
ไม่ทราบ	2,644	-	-	844	715	-	108	524	-	-	309	-	145	Unknown	

ตารางที่ 9 ประชากรอายุ 10 ปีขึ้นไป จำแนกตามการอ่านออกและเขียนได้ กลุ่มอายุ เพศ และเขตการปกครอง ภาคตะวันออกเฉียงเหนือ พ.ศ. 2558 (ต่อ)

Table 9 Population 10 years of age and over by literacy, age group, sex and area, Northeastern Region, 2015 (Cont.)

การอ่านออกเขียนได้ เพศ และเขตการปกครอง	รวม Total	กลุ่มอายุ Age group												Literacy, sex and area	
		10 - 11	12 - 14	15 - 17	18 - 21	22 - 24	25 - 29	30 - 34	35 - 39	40 - 49	50 - 59	60 - 69	70 ขึ้นไป and over		
<b>ในเขตเทศบาล</b>															<b>Municipal area</b>
ภาษาไทย	4,784,487	174,262	253,605	288,850	333,431	222,506	258,808	266,147	351,369	886,889	790,242	552,685	405,692	Thai language	
อ่านออกเขียนได้	4,737,454	173,538	253,605	288,600	333,107	221,499	257,664	265,425	350,569	885,155	788,311	549,797	370,184	Literate	
อ่านไม่ออกเขียนไม่ได้	45,929	724	-	251	324	1,008	1,144	722	800	1,648	1,450	2,638	35,223	Illiterate	
ไม่ทราบ	1,104	-	-	-	-	-	-	-	-	87	481	250	285	Unknown	
ภาษาอื่นๆ	4,784,487	174,262	253,605	288,850	333,431	222,506	258,808	266,147	351,369	886,889	790,242	552,685	405,692	Other languages	
อ่านออกเขียนได้	1,176,087	29,564	88,049	142,853	169,539	99,138	111,596	97,403	105,402	165,046	117,194	38,022	12,283	Literate	
อ่านไม่ออกเขียนไม่ได้	3,607,375	144,698	165,556	145,998	163,731	123,244	147,105	168,744	245,870	721,590	672,851	514,663	393,326	Illiterate	
ไม่ทราบ	1,024	-	-	-	161	124	108	-	98	253	197	-	84	Unknown	
<b>ชาย</b>															<b>Male</b>
ภาษาไทย	2,290,164	90,607	125,639	143,184	168,301	107,983	128,706	132,089	167,258	419,330	374,813	259,446	172,808	Thai language	
อ่านออกเขียนได้	2,276,911	90,222	125,639	143,184	168,184	107,634	128,245	132,089	167,003	418,890	374,026	258,219	163,578	Literate	
อ่านไม่ออกเขียนไม่ได้	12,468	385	-	-	118	349	461	-	255	440	461	1,054	8,945	Illiterate	
ไม่ทราบ	784	-	-	-	-	-	-	-	-	-	326	173	285	Unknown	
ภาษาอื่นๆ	2,290,164	90,607	125,639	143,184	168,301	107,983	128,706	132,089	167,258	419,330	374,813	259,446	172,808	Other languages	
อ่านออกเขียนได้	553,513	15,193	41,536	64,969	75,504	40,399	48,754	43,996	47,613	82,276	62,994	22,108	8,172	Literate	
อ่านไม่ออกเขียนไม่ได้	1,735,831	75,415	84,103	78,215	92,637	67,460	79,952	88,093	119,548	336,801	311,718	237,338	164,552	Illiterate	
ไม่ทราบ	820	-	-	-	161	124	-	-	98	253	101	-	84	Unknown	
<b>หญิง</b>															<b>Female</b>
ภาษาไทย	2,494,323	83,655	127,966	145,667	165,130	114,523	130,102	134,058	184,111	467,559	415,429	293,239	232,884	Thai language	
อ่านออกเขียนได้	2,460,542	83,316	127,966	145,416	164,924	113,865	129,419	133,336	183,566	466,264	414,285	291,578	206,606	Literate	
อ่านไม่ออกเขียนไม่ได้	33,461	338	-	251	206	658	683	722	545	1,208	989	1,583	26,278	Illiterate	
ไม่ทราบ	320	-	-	-	-	-	-	-	-	87	155	78	-	Unknown	
ภาษาอื่นๆ	2,494,323	83,655	127,966	145,667	165,130	114,523	130,102	134,058	184,111	467,559	415,429	293,239	232,884	Other languages	
อ่านออกเขียนได้	622,575	14,371	46,513	77,884	94,035	58,739	62,842	53,408	57,789	82,770	54,200	15,915	4,110	Literate	
อ่านไม่ออกเขียนไม่ได้	1,871,544	69,284	81,454	67,783	71,094	55,785	67,152	80,650	126,322	384,789	361,132	277,324	228,774	Illiterate	
ไม่ทราบ	204	-	-	-	-	-	108	-	-	-	97	-	-	Unknown	

ตารางที่ 9 ประชากรอายุ 10 ปีขึ้นไป จำแนกตามการอ่านออกและเขียนได้ กลุ่มอายุ เพศ และเขตการปกครอง ภาคตะวันออกเฉียงเหนือ พ.ศ. 2558 (ต่อ)

Table 9 Population 10 years of age and over by literacy, age group, sex and area, Northeastern Region, 2015 (Cont.)

การอ่านออกเขียนได้ เพศ และเขตการปกครอง	รวม Total	กลุ่มอายุ Age group												Literacy, sex and area
		10 - 11	12 - 14	15 - 17	18 - 21	22 - 24	25 - 29	30 - 34	35 - 39	40 - 49	50 - 59	60 - 69	70 ขึ้นไป and over	
<b>นอกเขตเทศบาล</b>														<b>Non-municipal area</b>
<b>ภาษาไทย</b>	<b>11,557,891</b>	<b>437,028</b>	<b>614,071</b>	<b>773,351</b>	<b>702,593</b>	<b>552,821</b>	<b>617,410</b>	<b>637,710</b>	<b>841,116</b>	<b>2,122,668</b>	<b>1,904,453</b>	<b>1,343,459</b>	<b>1,011,211</b>	<b>Thai language</b>
อ่านออกเขียนได้	11,422,749	435,932	613,534	772,716	699,479	550,927	613,070	634,383	838,357	2,119,117	1,901,556	1,339,073	904,605	Literate
อ่านไม่ออกเขียนไม่ได้	133,418	1,096	537	635	3,113	1,894	4,340	3,327	2,394	3,394	2,500	4,209	105,978	Illiterate
ไม่ทราบ	1,724	-	-	-	-	-	-	-	365	156	396	178	628	Unknown
<b>ภาษาอื่นๆ</b>	<b>11,557,891</b>	<b>437,028</b>	<b>614,071</b>	<b>773,351</b>	<b>702,593</b>	<b>552,821</b>	<b>617,410</b>	<b>637,710</b>	<b>841,116</b>	<b>2,122,668</b>	<b>1,904,453</b>	<b>1,343,459</b>	<b>1,011,211</b>	<b>Other languages</b>
อ่านออกเขียนได้	2,161,568	72,560	214,582	404,773	305,156	217,928	214,969	186,330	178,966	223,181	111,159	25,216	6,747	Literate
อ่านไม่ออกเขียนไม่ได้	9,392,871	364,468	399,489	367,734	396,722	334,405	402,159	450,856	662,150	1,899,246	1,793,081	1,318,243	1,004,319	Illiterate
ไม่ทราบ	3,452	-	-	844	715	488	283	524	-	241	212	0	145	Unknown
<b>ชาย</b>														<b>Male</b>
<b>ภาษาไทย</b>	<b>5,613,502</b>	<b>232,304</b>	<b>306,676</b>	<b>390,564</b>	<b>363,880</b>	<b>269,101</b>	<b>312,116</b>	<b>321,271</b>	<b>406,726</b>	<b>1,018,313</b>	<b>916,010</b>	<b>639,141</b>	<b>437,400</b>	<b>Thai language</b>
อ่านออกเขียนได้	5,573,753	231,555	306,515	390,564	363,466	268,148	311,280	320,210	406,155	1,017,623	914,591	636,467	407,179	Literate
อ่านไม่ออกเขียนไม่ได้	39,040	749	161	-	414	953	836	1,061	571	690	1,235	2,496	29,873	Illiterate
ไม่ทราบ	709	-	-	-	-	-	-	-	-	-	184	178	348	Unknown
<b>ภาษาอื่นๆ</b>	<b>5,613,502</b>	<b>232,304</b>	<b>306,676</b>	<b>390,564</b>	<b>363,880</b>	<b>269,101</b>	<b>312,116</b>	<b>321,271</b>	<b>406,726</b>	<b>1,018,313</b>	<b>916,010</b>	<b>639,141</b>	<b>437,400</b>	<b>Other languages</b>
อ่านออกเขียนได้	1,017,690	36,575	99,434	189,342	136,707	91,090	93,153	84,028	84,447	112,069	66,377	19,664	4,803	Literate
อ่านไม่ออกเขียนไม่ได้	4,594,800	195,729	207,242	201,222	227,173	177,523	218,680	237,243	322,279	906,003	849,633	619,477	432,597	Illiterate
ไม่ทราบ	1,012	-	-	-	-	488	283	-	-	241	-	-	-	Unknown
<b>หญิง</b>														<b>Female</b>
<b>ภาษาไทย</b>	<b>5,944,389</b>	<b>204,723</b>	<b>307,396</b>	<b>382,787</b>	<b>338,713</b>	<b>283,720</b>	<b>305,294</b>	<b>316,439</b>	<b>434,390</b>	<b>1,104,355</b>	<b>988,443</b>	<b>704,318</b>	<b>573,811</b>	<b>Thai language</b>
อ่านออกเขียนได้	5,848,996	204,377	307,020	382,152	336,013	282,779	301,790	314,173	432,202	1,101,495	986,965	702,605	497,425	Literate
อ่านไม่ออกเขียนไม่ได้	94,378	346	376	635	2,700	941	3,504	2,266	1,823	2,704	1,265	1,713	76,105	Illiterate
ไม่ทราบ	1,014	-	-	-	-	-	-	-	365	156	212	-	280	Unknown
<b>ภาษาอื่นๆ</b>	<b>5,944,389</b>	<b>204,723</b>	<b>307,396</b>	<b>382,787</b>	<b>338,713</b>	<b>283,720</b>	<b>305,294</b>	<b>316,439</b>	<b>434,390</b>	<b>1,104,355</b>	<b>988,443</b>	<b>704,318</b>	<b>573,811</b>	<b>Other languages</b>
อ่านออกเขียนได้	1,143,878	35,985	115,148	215,431	168,449	126,838	121,816	102,303	94,519	111,112	44,782	5,551	1,943	Literate
อ่านไม่ออกเขียนไม่ได้	4,798,071	168,739	192,247	166,512	169,549	156,882	183,478	213,613	339,871	993,243	943,448	698,767	571,722	Illiterate
ไม่ทราบ	2,440	-	-	844	715	-	-	524	-	-	212	-	145	Unknown

ตารางที่ 9 ประชากรอายุ 10 ปีขึ้นไป จำแนกตามการอ่านออกและเขียนได้ กลุ่มอายุ เพศ และเขตการปกครอง ภาคใต้ พ.ศ. 2558 (ต่อ)

Table 9 Population 10 years of age and over by literacy, age group, sex and area, Southern Region, 2015 (Cont.)

การอ่านออกเขียนได้ เพศ และเขตการปกครอง	รวม Total	กลุ่มอายุ Age group												Literacy, sex and area	
		10 - 11	12 - 14	15 - 17	18 - 21	22 - 24	25 - 29	30 - 34	35 - 39	40 - 49	50 - 59	60 - 69	70 ขึ้นไป and over		
<b>ยอดรวม</b>															<b>Total</b>
<b>ภาษาไทย</b>	<b>7,869,631</b>	<b>279,643</b>	<b>387,079</b>	<b>426,189</b>	<b>535,917</b>	<b>427,951</b>	<b>682,794</b>	<b>684,521</b>	<b>713,570</b>	<b>1,395,067</b>	<b>1,091,738</b>	<b>669,218</b>	<b>575,944</b>	<b>Thai language</b>	
อ่านออกเขียนได้	7,438,674	275,540	382,297	419,296	495,539	379,647	613,397	624,454	671,837	1,356,788	1,076,150	659,599	484,129	Literate	
อ่านไม่ออกเขียนไม่ได้	410,400	4,102	4,783	6,893	38,562	44,845	66,367	55,345	37,648	36,146	14,862	9,485	91,363	Illiterate	
ไม่ทราบ	20,557	-	-	-	1,816	3,459	3,030	4,722	4,085	2,133	726	134	452	Unknown	
<b>ภาษาอื่นๆ</b>	<b>7,869,631</b>	<b>279,643</b>	<b>387,079</b>	<b>426,189</b>	<b>535,917</b>	<b>427,951</b>	<b>682,794</b>	<b>684,521</b>	<b>713,570</b>	<b>1,395,067</b>	<b>1,091,738</b>	<b>669,218</b>	<b>575,944</b>	<b>Other languages</b>	
อ่านออกเขียนได้	2,273,442	75,457	162,047	207,522	237,118	192,076	291,920	271,097	259,401	325,432	170,833	56,606	23,932	Literate	
อ่านไม่ออกเขียนไม่ได้	5,587,274	204,186	224,699	218,474	297,563	235,448	389,165	411,875	453,385	1,068,490	920,328	611,973	551,688	Illiterate	
ไม่ทราบ	8,915	-	334	193	1,236	427	1,709	1,549	784	1,145	577	639	324	Unknown	
<b>ชาย</b>															<b>Male</b>
<b>ภาษาไทย</b>	<b>3,853,668</b>	<b>144,331</b>	<b>195,690</b>	<b>213,198</b>	<b>277,187</b>	<b>214,300</b>	<b>346,061</b>	<b>348,102</b>	<b>351,988</b>	<b>679,413</b>	<b>525,609</b>	<b>313,591</b>	<b>244,198</b>	<b>Thai language</b>	
อ่านออกเขียนได้	3,647,034	142,406	193,278	209,685	260,273	190,973	308,270	313,747	328,282	657,405	516,755	308,965	216,994	Literate	
อ่านไม่ออกเขียนไม่ได้	190,225	1,925	2,411	3,513	15,098	19,868	35,048	31,299	20,764	20,635	8,250	4,492	26,921	Illiterate	
ไม่ทราบ	16,409	-	-	-	1,816	3,459	2,742	3,056	2,942	1,373	604	134	283	Unknown	
<b>ภาษาอื่นๆ</b>	<b>3,853,668</b>	<b>144,331</b>	<b>195,690</b>	<b>213,198</b>	<b>277,187</b>	<b>214,300</b>	<b>346,061</b>	<b>348,102</b>	<b>351,988</b>	<b>679,413</b>	<b>525,609</b>	<b>313,591</b>	<b>244,198</b>	<b>Other languages</b>	
อ่านออกเขียนได้	1,116,718	36,881	79,585	94,810	110,044	87,021	139,250	133,730	128,308	163,806	94,361	34,730	14,192	Literate	
อ่านไม่ออกเขียนไม่ได้	2,730,879	107,451	116,021	118,324	166,170	126,964	205,426	213,134	223,167	514,914	430,871	278,558	229,880	Illiterate	
ไม่ทราบ	6,071	-	84	64	973	315	1,385	1,237	513	694	377	303	126	Unknown	
<b>หญิง</b>															<b>Female</b>
<b>ภาษาไทย</b>	<b>4,015,963</b>	<b>135,311</b>	<b>191,390</b>	<b>212,991</b>	<b>258,730</b>	<b>213,651</b>	<b>336,733</b>	<b>336,419</b>	<b>361,582</b>	<b>715,654</b>	<b>566,129</b>	<b>355,627</b>	<b>331,746</b>	<b>Thai language</b>	
อ่านออกเขียนได้	3,791,640	133,134	189,018	209,611	235,266	188,674	305,127	310,707	343,555	699,384	559,395	350,634	267,135	Literate	
อ่านไม่ออกเขียนไม่ได้	220,175	2,177	2,372	3,380	23,463	24,977	31,318	24,046	16,885	15,511	6,611	4,993	64,442	Illiterate	
ไม่ทราบ	4,148	-	-	-	-	-	288	1,666	1,143	759	122	-	169	Unknown	
<b>ภาษาอื่นๆ</b>	<b>4,015,963</b>	<b>135,311</b>	<b>191,390</b>	<b>212,991</b>	<b>258,730</b>	<b>213,651</b>	<b>336,733</b>	<b>336,419</b>	<b>361,582</b>	<b>715,654</b>	<b>566,129</b>	<b>355,627</b>	<b>331,746</b>	<b>Other languages</b>	
อ่านออกเขียนได้	1,156,723	38,576	82,462	112,712	127,074	105,055	152,670	137,367	131,092	161,626	76,472	21,876	9,740	Literate	
อ่านไม่ออกเขียนไม่ได้	2,856,396	96,735	108,678	100,150	131,393	108,484	183,739	198,740	230,219	553,577	489,457	333,415	321,808	Illiterate	
ไม่ทราบ	2,844	-	250	129	263	112	324	311	271	451	200	337	198	Unknown	

ตารางที่ 9 ประชากรอายุ 10 ปีขึ้นไป จำแนกตามการอ่านออกและเขียนได้ กลุ่มอายุ เพศ และเขตการปกครอง ภาคใต้ พ.ศ. 2558 (ต่อ)

Table 9 Population 10 years of age and over by literacy, age group, sex and area, Southern, 2015 (Cont.)

การอ่านออกเขียนได้ เพศ และเขตการปกครอง	รวม Total	กลุ่มอายุ Age group												Literacy, sex and area	
		10 - 11	12 - 14	15 - 17	18 - 21	22 - 24	25 - 29	30 - 34	35 - 39	40 - 49	50 - 59	60 - 69	70 ขึ้นไป and over		
<b>ในเขตเทศบาล</b>															<b>Municipal area</b>
ภาษาไทย	2,651,313	87,208	126,790	136,852	186,192	148,798	237,922	239,136	245,298	470,680	364,358	221,392	186,687	Thai language	
อ่านออกเขียนได้	2,492,845	85,762	124,787	133,597	169,111	130,683	208,545	217,525	229,533	454,088	358,719	218,076	162,417	Literate	
อ่านไม่ออกเขียนไม่ได้	155,940	1,446	2,003	3,255	17,081	18,011	29,285	21,345	15,019	15,779	5,516	3,182	24,019	Illiterate	
ไม่ทราบ	2,528	-	-	-	-	103	92	266	746	813	123	134	251	Unknown	
ภาษาอื่นๆ	2,651,313	87,208	126,790	136,852	186,192	148,798	237,922	239,136	245,298	470,680	364,358	221,392	186,687	Other languages	
อ่านออกเขียนได้	840,580	20,814	48,642	63,188	83,366	72,483	109,924	101,866	99,328	129,765	72,715	26,574	11,914	Literate	
อ่านไม่ออกเขียนไม่ได้	1,808,042	66,394	77,894	73,664	102,452	76,231	127,776	137,035	145,609	340,557	291,439	194,541	174,449	Illiterate	
ไม่ทราบ	2,691	-	254	-	374	84	222	234	361	358	204	277	324	Unknown	
<b>ชาย</b>															<b>Male</b>
ภาษาไทย	1,270,878	44,367	62,527	67,434	94,044	71,333	117,674	119,172	118,807	224,719	171,680	101,896	77,225	Thai language	
อ่านออกเขียนได้	1,193,252	43,653	61,758	65,881	86,610	62,667	101,299	106,472	109,994	215,939	168,256	99,828	70,896	Literate	
อ่านไม่ออกเขียนไม่ได้	75,908	714	769	1,553	7,434	8,563	16,375	12,520	8,244	8,266	3,346	1,933	6,191	Illiterate	
ไม่ทราบ	1,717	-	-	-	-	103	-	179	570	514	79	134	138	Unknown	
ภาษาอื่นๆ	1,270,878	44,367	62,527	67,434	94,044	71,333	117,674	119,172	118,807	224,719	171,680	101,896	77,225	Other languages	
อ่านออกเขียนได้	402,202	9,616	22,746	28,917	39,337	32,872	52,237	47,034	46,494	61,074	39,103	16,132	6,639	Literate	
อ่านไม่ออกเขียนไม่ได้	867,283	34,751	39,698	38,517	54,531	38,377	65,356	71,904	72,145	163,467	132,442	85,636	70,460	Illiterate	
ไม่ทราบ	1,394	-	84	-	176	84	82	234	168	178	135	128	126	Unknown	
<b>หญิง</b>															<b>Female</b>
ภาษาไทย	1,380,435	42,841	64,263	69,418	92,148	77,465	120,248	119,964	126,491	245,961	192,678	119,496	109,462	Thai language	
อ่านออกเขียนได้	1,299,592	42,109	63,029	67,716	82,501	68,016	107,247	111,052	119,540	238,150	190,463	118,247	91,521	Literate	
อ่านไม่ออกเขียนไม่ได้	80,031	732	1,234	1,702	9,647	9,449	12,909	8,825	6,775	7,513	2,171	1,249	17,828	Illiterate	
ไม่ทราบ	811	-	-	-	-	-	92	87	176	299	44	-	113	Unknown	
ภาษาอื่นๆ	1,380,435	42,841	64,263	69,418	92,148	77,465	120,248	119,964	126,491	245,961	192,678	119,496	109,462	Other languages	
อ่านออกเขียนได้	438,378	11,198	25,897	34,271	44,029	39,611	57,687	54,832	52,834	68,690	33,612	10,441	5,275	Literate	
อ่านไม่ออกเขียนไม่ได้	940,759	31,643	38,196	35,147	47,921	37,854	62,421	65,132	73,464	177,090	158,997	108,905	103,989	Illiterate	
ไม่ทราบ	1,297	-	170	-	198	-	140	-	193	180	69	150	198	Unknown	

ตารางที่ 9 ประชากรอายุ 10 ปีขึ้นไป จำแนกตามการอ่านออกและเขียนได้ กลุ่มอายุ เพศ และเขตการปกครอง ภาคใต้ พ.ศ. 2558 (ต่อ)

Table 9 Population 10 years of age and over by literacy, age group, sex and area, Southern, 2015 (Cont.)

การอ่านออกเขียนได้ เพศ และเขตการปกครอง	รวม Total	กลุ่มอายุ Age group												Literacy, sex and area
		10 - 11	12 - 14	15 - 17	18 - 21	22 - 24	25 - 29	30 - 34	35 - 39	40 - 49	50 - 59	60 - 69	70 ขึ้นไป and over	
<b>นอกเขตเทศบาล</b>														<b>Non-municipal area</b>
<b>ภาษาไทย</b>	<b>5,218,318</b>	<b>192,435</b>	<b>260,289</b>	<b>289,337</b>	<b>349,725</b>	<b>279,153</b>	<b>444,872</b>	<b>445,385</b>	<b>468,272</b>	<b>924,387</b>	<b>727,380</b>	<b>447,826</b>	<b>389,257</b>	<b>Thai language</b>
อ่านออกเขียนได้	4,945,829	189,778	257,509	285,699	326,428	248,964	404,852	406,929	442,303	902,700	717,431	441,523	321,711	Literate
อ่านไม่ออกเขียนไม่ได้	254,460	2,656	2,780	3,638	21,481	26,834	37,082	34,000	22,630	20,367	9,345	6,303	67,345	Illiterate
ไม่ทราบ	18,029	-	-	-	1,816	3,356	2,938	4,456	3,339	1,319	603	-	201	Unknown
<b>ภาษาอื่นๆ</b>	<b>5,218,318</b>	<b>192,435</b>	<b>260,289</b>	<b>289,337</b>	<b>349,725</b>	<b>279,153</b>	<b>444,872</b>	<b>445,385</b>	<b>468,272</b>	<b>924,387</b>	<b>727,380</b>	<b>447,826</b>	<b>389,257</b>	<b>Other languages</b>
อ่านออกเขียนได้	1,432,861	54,643	113,405	144,333	153,752	119,593	181,996	169,231	160,073	195,667	98,117	30,032	12,018	Literate
อ่านไม่ออกเขียนไม่ได้	3,779,233	137,792	146,805	144,811	195,111	159,217	261,388	274,840	307,776	727,933	628,889	417,432	377,239	Illiterate
ไม่ทราบ	6,224	-	80	193	862	343	1,487	1,314	423	787	373	362	-	Unknown
<b>ชาย</b>														<b>Male</b>
<b>ภาษาไทย</b>	<b>2,582,790</b>	<b>99,965</b>	<b>133,162</b>	<b>145,764</b>	<b>183,143</b>	<b>142,967</b>	<b>228,387</b>	<b>228,930</b>	<b>233,181</b>	<b>454,694</b>	<b>353,929</b>	<b>211,695</b>	<b>166,973</b>	<b>Thai language</b>
อ่านออกเขียนได้	2,453,782	98,753	131,520	143,804	173,663	128,306	206,972	207,274	218,289	441,466	348,499	209,137	146,098	Literate
อ่านไม่ออกเขียนไม่ได้	114,317	1,211	1,642	1,960	7,664	11,305	18,673	18,779	12,520	12,369	4,905	2,558	20,730	Illiterate
ไม่ทราบ	14,692	-	-	-	1,816	3,356	2,742	2,877	2,372	859	525	-	145	Unknown
<b>ภาษาอื่นๆ</b>	<b>2,582,790</b>	<b>99,965</b>	<b>133,162</b>	<b>145,764</b>	<b>183,143</b>	<b>142,967</b>	<b>228,387</b>	<b>228,930</b>	<b>233,181</b>	<b>454,694</b>	<b>353,929</b>	<b>211,695</b>	<b>166,973</b>	<b>Other languages</b>
อ่านออกเขียนได้	714,517	27,264	56,839	65,893	70,707	54,149	87,013	86,696	81,814	102,731	55,258	18,598	7,553	Literate
อ่านไม่ออกเขียนไม่ได้	1,863,596	72,700	76,323	79,807	111,639	88,586	140,071	141,231	151,022	351,446	298,429	192,922	159,420	Illiterate
ไม่ทราบ	4,677	-	-	64	797	231	1,303	1,003	345	516	242	175	-	Unknown
<b>หญิง</b>														<b>Female</b>
<b>ภาษาไทย</b>	<b>2,635,528</b>	<b>92,470</b>	<b>127,127</b>	<b>143,573</b>	<b>166,582</b>	<b>136,186</b>	<b>216,485</b>	<b>216,455</b>	<b>235,091</b>	<b>469,693</b>	<b>373,451</b>	<b>236,131</b>	<b>222,284</b>	<b>Thai language</b>
อ่านออกเขียนได้	2,492,047	91,025	125,989	141,895	152,765	120,658	197,880	199,654	224,015	461,234	368,932	232,387	175,613	Literate
อ่านไม่ออกเขียนไม่ได้	140,144	1,445	1,138	1,678	13,817	15,528	18,409	15,221	10,109	7,998	4,441	3,744	46,615	Illiterate
ไม่ทราบ	3,337	-	-	-	-	-	196	1,580	967	461	78	-	56	Unknown
<b>ภาษาอื่นๆ</b>	<b>2,635,528</b>	<b>92,470</b>	<b>127,127</b>	<b>143,573</b>	<b>166,582</b>	<b>136,186</b>	<b>216,485</b>	<b>216,455</b>	<b>235,091</b>	<b>469,693</b>	<b>373,451</b>	<b>236,131</b>	<b>222,284</b>	<b>Other languages</b>
อ่านออกเขียนได้	718,345	27,379	56,565	78,441	83,045	65,444	94,983	82,535	78,259	92,936	42,860	11,435	4,465	Literate
อ่านไม่ออกเขียนไม่ได้	1,915,637	65,092	70,482	65,003	83,473	70,630	121,318	133,609	156,755	376,487	330,460	224,510	217,819	Illiterate
ไม่ทราบ	1,547	-	80	129	65	112	184	311	78	271	131	187	-	Unknown

ตารางที่ 10 ประชากรอายุ 13 ปีขึ้นไป จำแนกตามสถานภาพสมรส กลุ่มอายุ และเพศ พ.ศ. 2558

Table 10 Population 13 years of age and over by marital status, age group and sex, 2015

กลุ่มอายุ (ปี) และเพศ	รวม Total	สถานภาพสมรส Marital status									Age group (years) and sex
		โสด Single	เคยสมรส Ever-married				ไม่ทราบ				
			รวม Total	สมรส Currently married		หย่า Divorced	แยกกันอยู่ Separated	ไม่ทราบ Unknown	สถานภาพสมรส Unknown marital status		
				จดทะเบียน Register	ไม่จดทะเบียน Non-register						
ยอดรวม	56,933,018	15,926,018	40,919,286	21,487,725	12,675,634	4,300,843	1,092,690	1,338,710	23,683	87,714	Total
13 - 14	1,670,722	1,658,708	11,897	5,332	5,955	324	-	287	-	116	13 - 14
15 - 19	4,688,583	4,214,591	472,984	40,470	398,524	1,757	8,066	22,660	1,506	1,008	15 - 19
20 - 24	4,945,708	3,117,425	1,815,521	261,166	1,423,566	8,662	39,510	80,941	1,676	12,761	20 - 24
25 - 29	4,754,945	2,029,891	2,708,715	670,934	1,842,362	12,923	66,070	112,174	4,254	16,338	25 - 29
30 - 34	4,870,147	1,403,063	3,452,369	1,263,679	1,922,797	26,232	102,433	135,784	1,444	14,715	30 - 34
35 - 39	5,304,555	1,060,437	4,231,742	1,965,417	1,904,607	47,543	138,451	174,196	1,528	12,376	35 - 39
40 - 44	5,382,089	741,190	4,632,237	2,612,280	1,554,632	104,845	165,496	192,002	2,982	8,663	40 - 44
45 - 49	5,538,937	548,026	4,986,723	3,192,839	1,261,019	180,865	167,482	182,003	2,515	4,188	45 - 49
50 - 54	5,051,874	398,251	4,645,367	3,121,465	907,998	305,565	155,258	152,770	2,311	8,256	50 - 54
55 - 59	4,287,825	282,895	4,000,240	2,757,680	590,332	411,019	113,403	125,745	2,061	4,690	55 - 59
60 - 64	3,476,160	206,784	3,267,224	2,161,589	382,641	575,417	69,828	76,045	1,704	2,152	60 - 64
65 - 69	2,452,262	118,111	2,333,446	1,472,661	227,159	561,171	33,160	38,404	891	705	65 - 69
70 ขึ้นไป	4,509,211	146,646	4,360,820	1,962,213	254,043	2,064,521	33,533	45,699	812	1,744	70 and over

ตารางที่ 10 ประชากรอายุ 13 ปีขึ้นไป จำแนกตามสถานภาพสมรส กลุ่มอายุ และเพศ พ.ศ. 2558 (ต่อ)

Table 10 Population 13 years of age and over by marital status, age group and sex, 2015 (Cont.)

กลุ่มอายุ (ปี) และเพศ	รวม Total	สถานภาพสมรส Marital status									Age group (years) and sex
		โสด Single	เคยสมรส Ever-married						ไม่ทราบ Unknown		
			รวม Total	สมรส Currently married		หม้าย Widowed	หย่า Divorced	แยกกันอยู่ Separated	ไม่ทราบ Unknown	สถานภาพสมรส Unknown marital status	
				จดทะเบียน Register	ไม่จดทะเบียน Non-register						
ชาย	27,554,743	8,747,301	18,752,107	10,740,281	6,129,989	910,261	406,298	554,013	11,265	55,335	Male
13 - 14	836,809	833,036	3,773	2,962	812	-	-	-	-	-	13 - 14
15 - 19	2,373,539	2,238,077	134,702	13,873	114,633	174	1,738	4,031	253	761	15 - 19
20 - 24	2,487,373	1,832,612	646,300	82,529	527,433	1,178	11,097	23,314	749	8,461	20 - 24
25 - 29	2,390,981	1,222,454	1,157,112	259,384	825,405	2,846	24,959	41,758	2,760	11,415	25 - 29
30 - 34	2,426,726	858,650	1,559,920	523,299	926,179	7,638	40,980	61,145	679	8,156	30 - 34
35 - 39	2,603,704	663,111	1,933,204	846,575	936,502	9,274	58,005	81,618	1,229	7,389	35 - 39
40 - 44	2,616,885	429,428	2,181,353	1,181,860	817,829	22,047	71,085	87,097	1,436	6,104	40 - 44
45 - 49	2,667,704	280,382	2,384,939	1,555,108	654,070	35,951	60,842	77,493	1,475	2,383	45 - 49
50 - 54	2,416,248	167,238	2,243,789	1,582,183	481,875	58,451	55,426	64,895	959	5,222	50 - 54
55 - 59	2,034,108	99,688	1,931,419	1,453,217	323,322	67,751	38,367	48,524	239	3,001	55 - 59
60 - 64	1,637,133	66,668	1,569,351	1,190,561	217,568	109,242	21,519	30,243	219	1,114	60 - 64
65 - 69	1,139,536	27,369	1,111,574	835,985	139,923	112,214	8,769	13,929	754	593	65 - 69
70 ขึ้นไป	1,923,997	28,590	1,894,670	1,212,745	164,439	483,495	13,511	19,966	514	738	70 and over



ตารางที่ 10 ประชากรอายุ 13 ปีขึ้นไป จำแนกตามสถานภาพสมรส กลุ่มอายุ และเพศ พ.ศ. 2558 (ต่อ)

Table 10 Population 13 years of age and over by marital status, age group and sex, 2015 (Cont.)

กลุ่มอายุ (ปี) และเพศ	รวม Total	สถานภาพสมรส Marital status									Age group (years) and sex
		โสด Single	เคยสมรส Ever-married						ไม่ทราบ		
			รวม Total	สมรส Currently married		หม้าย Widowed	หย่า Divorced	แยกกันอยู่ Separated	ไม่ทราบ Unknown	สถานภาพสมรส Unknown marital status	
				จดทะเบียน Register	ไม่จดทะเบียน Non-register						
หญิง	29,378,274	7,178,717	22,167,179	10,747,444	6,545,645	3,390,582	686,392	784,697	12,418	32,378	Female
13 - 14	833,912	825,672	8,124	2,370	5,143	324	-	287	-	116	13 - 14
15 - 19	2,315,044	1,976,514	338,282	26,598	283,892	1,584	6,328	18,629	1,253	248	15 - 19
20 - 24	2,458,335	1,284,813	1,169,221	178,637	896,133	7,483	28,413	57,627	927	4,301	20 - 24
25 - 29	2,363,964	807,437	1,551,603	411,549	1,016,957	10,077	41,111	70,415	1,494	4,924	25 - 29
30 - 34	2,443,421	544,413	1,892,449	740,380	996,618	18,594	61,453	74,639	764	6,559	30 - 34
35 - 39	2,700,851	397,327	2,298,538	1,118,842	968,105	38,269	80,446	92,577	299	4,987	35 - 39
40 - 44	2,765,204	311,762	2,450,883	1,430,420	736,803	82,798	94,411	104,906	1,546	2,559	40 - 44
45 - 49	2,871,233	267,644	2,601,784	1,637,731	606,949	144,914	106,640	104,510	1,040	1,805	45 - 49
50 - 54	2,635,626	231,013	2,401,579	1,539,282	426,124	247,113	99,832	87,875	1,353	3,035	50 - 54
55 - 59	2,253,717	183,207	2,068,820	1,304,462	267,010	343,268	75,037	77,221	1,822	1,690	55 - 59
60 - 64	1,839,027	140,116	1,697,872	971,029	165,073	466,174	48,309	45,802	1,485	1,038	60 - 64
65 - 69	1,312,726	90,742	1,221,872	636,676	87,236	448,957	24,391	24,475	138	112	65 - 69
70 ขึ้นไป	2,585,214	118,057	2,466,151	749,468	89,604	1,581,026	20,022	25,733	298	1,007	70 and over

ตารางที่ 11 ประชากรอายุ 13 ปีขึ้นไป จำแนกตามสถานภาพสมรส ภาค และเขตการปกครอง พ.ศ. 2558

Table 11 Population 13 years of age and over by marital status, region and area, 2015

สถานภาพสมรส	รวม Total			ภาค Region					Marital status
	รวม Total	ในเขตเทศบาล Municipal area	นอกเขตเทศบาล Non-municipal area	กรุงเทพมหานคร Bangkok	กลาง Central	เหนือ Northern	ตะวันออกเฉียงเหนือ Northeastern	ใต้ Southern	
ยอดรวม	56,933,018	25,779,394	31,153,623	7,634,718	16,630,522	9,769,186	15,436,933	7,461,658	Total
โสด	15,926,018	8,038,248	7,887,771	2,731,487	4,761,767	2,395,692	3,971,215	2,065,858	Single
เคยสมรส	40,919,286	17,711,918	23,207,368	4,890,258	11,850,975	7,368,073	11,461,200	5,348,780	Ever-married
สมรส									Currently married
จดทะเบียน	21,487,725	8,930,066	12,557,659	2,319,428	5,460,419	4,233,641	6,882,650	2,591,587	Register
ไม่จดทะเบียน	12,675,634	5,837,797	6,837,837	1,820,502	4,369,937	1,809,872	2,700,237	1,975,086	Non-register
หม้าย	4,300,843	1,751,928	2,548,915	369,095	1,131,349	928,444	1,356,146	515,809	Widowed
หย่า	1,092,690	536,374	556,316	160,423	345,776	204,560	283,634	98,296	Divorced
แยกกันอยู่	1,338,710	643,115	695,595	218,924	529,942	190,576	232,219	167,050	Separated
ไม่ทราบ	23,683	12,637	11,046	1,885	13,552	981	6,314	951	Unknown
ไม่ทราบสถานภาพสมรส	87,714	29,229	58,485	12,973	17,780	5,421	4,518	47,020	Unknown marital status

ตารางที่ 12 หญิงเคยสมรสอายุ 13 ปีขึ้นไป จำแนกตามจำนวนบุตรเกิดรอด บุตรเกิดรอดโดยเฉลี่ย กลุ่มอายุของหญิง และเขตการปกครอง พ.ศ. 2558

Table 12 Ever-married women 13 years of age and over by number of children ever born, average number of children ever born, age group of women and area, 2015

หญิงเคยสมรส จำนวนบุตรเกิดรอด จำนวนบุตรเกิดรอดโดยเฉลี่ย ต่อหญิง 1,000 คน และเขตการปกครอง	รวม Total	กลุ่มอายุของหญิงเคยสมรส Age group of ever-married women											Ever-married women, Number of children ever born, Average number of children ever born per 1,000 women and area
		13 - 14	15 - 19	20 - 24	25 - 29	30 - 34	35 - 39	40 - 44	45 - 49	50 - 59	60 - 69	70 ขึ้นไป and over	
ยอดรวม													Total
หญิงอายุ 13 ปีขึ้นไป	29,378,274	833,912	2,315,044	2,458,335	2,363,964	2,443,421	2,700,851	2,765,204	2,871,233	4,889,343	3,151,753	2,585,214	Women aged 13 years and over
หญิงเคยสมรสอายุ 13 ปีขึ้นไป	22,167,179	8,124	338,282	1,169,221	1,551,603	1,892,449	2,298,538	2,450,883	2,601,784	4,470,399	2,919,744	2,466,151	Ever-married women aged 13 years and over
จำนวนบุตร 0	2,191,423	7,173	148,591	327,665	359,167	317,533	252,917	183,440	169,798	238,666	111,843	74,630	No. of children 0
1	5,373,106	951	169,010	618,270	681,119	720,489	698,163	623,325	573,317	771,858	340,012	176,594	1
2	7,989,635	-	18,437	197,064	416,932	660,921	999,828	1,163,924	1,273,042	2,017,862	888,806	352,819	2
3	3,470,876	-	2,169	23,509	78,593	158,301	274,005	367,720	429,573	982,177	752,422	402,406	3
4	1,390,910	-	74	2,585	14,109	27,929	53,062	81,140	105,692	296,147	427,108	383,065	4
5	716,529	-	-	128	1,114	4,703	13,283	20,801	31,658	99,731	208,703	336,409	5
6	416,576	-	-	-	530	2,425	4,563	6,302	10,111	34,829	103,400	254,415	6
7	264,376	-	-	-	40	74	1,796	2,277	3,969	14,104	46,420	195,696	7
8	155,529	-	-	-	-	75	400	998	2,443	7,926	20,286	123,400	8
9	94,664	-	-	-	-	-	428	563	1,147	2,834	8,668	81,024	9
10	52,661	-	-	-	-	-	-	246	501	1,861	5,379	44,674	10
11	20,336	-	-	-	-	-	-	-	138	684	2,214	17,300	11
12	18,414	-	-	-	-	-	-	-	147	761	1,609	15,897	12
13	5,858	-	-	-	-	-	-	147	-	190	781	4,739	13
14 ขึ้นไป	3,083	-	-	-	-	-	-	-	-	73	388	2,621	14 and over
ไม่ทราบ	3,203	-	-	-	-	-	92	-	250	694	1,704	463	Unknown
จำนวนบุตรเกิดรอด	48,450,890	951	212,691	1,093,906	1,816,224	2,668,133	3,845,502	4,554,075	5,115,781	9,872,743	8,425,694	10,845,190	No. of children ever born
จำนวนบุตรเกิดรอดโดยเฉลี่ยต่อหญิง 1,000 คน <sup>1/</sup>													Average no. of children ever born per 1,000 women <sup>1/</sup>
หญิงอายุ 13 ปีขึ้นไป	1,649	1	92	445	768	1,092	1,424	1,647	1,782	2,020	2,675	4,196	Women aged 13 years and over
หญิงเคยสมรสอายุ 13 ปีขึ้นไป	2,186	117	629	936	1,171	1,410	1,673	1,858	1,966	2,209	2,887	4,398	Ever-married women aged 13 years and over
มารดา	2,426	1,000	1,121	1,300	1,523	1,694	1,880	2,008	2,104	2,333	3,003	4,536	Mothers

ตารางที่ 12 หญิงเคยสมรสอายุ 13 ปีขึ้นไป จำแนกตามจำนวนบุตรเกิดรอด บุตรเกิดรอดโดยเฉลี่ย กลุ่มอายุของหญิง และเขตการปกครอง พ.ศ. 2558 (ต่อ)

Table 12 Ever-married women 13 years of age and over by number of children ever born, average number of children ever born, age group of women and area, 2015 (Cont.)

หญิงเคยสมรส จำนวนบุตรเกิดรอด จำนวนบุตรเกิดรอดโดยเฉลี่ย ต่อหญิง 1,000 คน และเขตการปกครอง	รวม Total	กลุ่มอายุของหญิงเคยสมรส Age group of ever-married women											Ever-married women, Number of children ever born, Average number of children ever born per 1,000 women and area	
		13 - 14	15 - 19	20 - 24	25 - 29	30 - 34	35 - 39	40 - 44	45 - 49	50 - 59	60 - 69	70 ขึ้นไป and over		
ในเขตเทศบาล														Municipal area
หญิงอายุ 13 ปีขึ้นไป	13,424,974	339,850	965,785	1,156,863	1,243,471	1,269,389	1,329,540	1,294,636	1,298,076	2,146,632	1,324,707	1,056,024	Women aged 13 years and over	
หญิงเคยสมรสอายุ 13 ปีขึ้นไป	9,567,987	2,395	127,694	444,962	719,744	913,228	1,059,224	1,089,180	1,126,001	1,900,329	1,192,192	993,039	Ever-married women aged 13 years and over	
จำนวนบุตร 0	1,195,762	2,306	62,655	153,585	210,804	196,026	150,462	102,903	93,496	131,522	53,706	38,297	No. of children 0	
1	2,578,651	89	56,463	218,660	312,147	369,597	350,125	319,644	286,159	399,506	181,013	85,249	1	
2	3,412,006	-	7,757	63,949	162,223	271,804	430,418	489,984	543,270	870,529	402,925	169,146	2	
3	1,343,263	-	820	7,436	29,361	63,355	107,231	137,873	155,056	358,988	306,702	176,443	3	
4	494,500	-	-	1,203	4,824	10,033	15,642	28,417	35,265	97,475	142,752	158,889	4	
5	234,516	-	-	128	200	1,131	3,429	8,158	8,786	26,155	57,545	128,983	5	
6	124,174	-	-	-	145	1,282	1,252	1,315	1,831	9,128	27,063	82,159	6	
7	80,014	-	-	-	40	-	464	450	905	3,907	11,081	63,165	7	
8	45,000	-	-	-	-	-	47	257	526	992	4,589	38,590	8	
9	29,409	-	-	-	-	-	62	32	281	847	1,786	26,402	9	
10	15,756	-	-	-	-	-	-	-	376	556	1,274	13,550	10	
11	5,482	-	-	-	-	-	-	-	-	225	538	4,718	11	
12	5,325	-	-	-	-	-	-	-	-	246	648	4,431	12	
13	1,949	-	-	-	-	-	-	147	-	58	-	1,744	13	
14 ขึ้นไป	1,166	-	-	-	-	-	-	-	-	-	81	1,085	14 and over	
ไม่ทราบ	1,014	-	-	-	-	-	92	-	50	197	487	188	Unknown	
จำนวนบุตรเกิดรอด	18,837,239	89	74,436	374,322	746,122	1,156,747	1,624,059	1,882,985	2,050,678	3,847,601	3,086,175	3,994,024	No. of children ever born	
จำนวนบุตรเกิดรอดโดยเฉลี่ยต่อหญิง 1,000 คน <sup>1/</sup>													Average no. of children ever born per 1,000 women <sup>1/</sup>	
หญิงอายุ 13 ปีขึ้นไป	1,403	-	77	324	600	911	1,222	1,454	1,580	1,793	2,331	3,783	Women aged 13 years and over	
หญิงเคยสมรสอายุ 13 ปีขึ้นไป	1,969	37	583	841	1,037	1,267	1,533	1,729	1,821	2,025	2,590	4,023	Ever-married women aged 13 years and over	
มารดา	2,250	1,000	1,144	1,285	1,466	1,613	1,787	1,909	1,986	2,175	2,712	4,184	Mothers	

ตารางที่ 12 หญิงเคยสมรสอายุ 13 ปีขึ้นไป จำแนกตามจำนวนบุตรเกิดรอด บุตรเกิดรอดโดยเฉลี่ย กลุ่มอายุของหญิง และเขตการปกครอง พ.ศ. 2558 (ต่อ)

Table 12 Ever-married women 13 years of age and over by number of children ever born, average number of children ever born, age group of women and area, 2015 (Cont.)

หญิงเคยสมรส จำนวนบุตรเกิดรอด จำนวนบุตรเกิดรอดโดยเฉลี่ย ต่อหญิง 1,000 คน และเขตการปกครอง	รวม Total	กลุ่มอายุของหญิงเคยสมรส Age group of ever-married women											Ever-married women, Number of children ever born, Average number of children ever born per 1,000 women and area	
		13 - 14	15 - 19	20 - 24	25 - 29	30 - 34	35 - 39	40 - 44	45 - 49	50 - 59	60 - 69	70 ขึ้นไป and over		
<b>นอกเขตเทศบาล</b>														<b>Non-municipal area</b>
หญิงอายุ 13 ปีขึ้นไป	15,953,301	494,062	1,349,259	1,301,472	1,120,493	1,174,032	1,371,311	1,470,568	1,573,157	2,742,711	1,827,046	1,529,190	Women aged 13 years and over	
หญิงเคยสมรสอายุ 13 ปีขึ้นไป	12,599,192	5,728	210,588	724,259	831,859	979,222	1,239,314	1,361,703	1,475,784	2,570,070	1,727,553	1,473,112	Ever-married women aged 13 years and over	
จำนวนบุตร 0	995,661	4,867	85,937	174,080	148,364	121,506	102,455	80,537	76,302	107,144	58,137	36,333	No. of children 0	
1	2,794,455	861	112,547	399,610	368,972	350,892	348,039	303,681	287,158	372,352	158,999	91,345	1	
2	4,577,628	-	10,681	133,115	254,708	389,117	569,410	673,940	729,772	1,147,333	485,881	183,673	2	
3	2,127,613	-	1,349	16,073	49,233	94,946	166,774	229,847	274,517	623,189	445,720	225,964	3	
4	896,410	-	74	1,382	9,285	17,896	37,420	52,723	70,427	198,672	284,356	224,176	4	
5	482,013	-	-	-	913	3,572	9,854	12,643	22,871	73,576	151,157	207,426	5	
6	292,402	-	-	-	385	1,143	3,312	4,987	8,280	25,702	76,337	172,256	6	
7	184,362	-	-	-	-	74	1,332	1,826	3,064	10,197	35,339	132,531	7	
8	110,529	-	-	-	-	75	353	742	1,917	6,935	15,697	84,810	8	
9	65,255	-	-	-	-	-	366	531	866	1,988	6,883	54,622	9	
10	36,905	-	-	-	-	-	-	246	125	1,305	4,105	31,124	10	
11	14,854	-	-	-	-	-	-	-	138	459	1,675	12,581	11	
12	13,089	-	-	-	-	-	-	-	147	515	961	11,466	12	
13	3,909	-	-	-	-	-	-	-	-	133	781	2,995	13	
14 ขึ้นไป	1,916	-	-	-	-	-	-	-	-	73	307	1,536	14 and over	
ไม่ทราบ	2,189	-	-	-	-	-	-	-	200	497	1,217	275	Unknown	
จำนวนบุตรเกิดรอด	29,613,651	861	138,254	719,584	1,070,102	1,511,386	2,221,443	2,671,090	3,065,103	6,025,142	5,339,519	6,851,166	No. of children ever born	
จำนวนบุตรเกิดรอดโดยเฉลี่ยต่อหญิง 1,000 คน <sup>1/</sup>													Average no. of children ever born per 1,000 women <sup>1/</sup>	
หญิงอายุ 13 ปีขึ้นไป	1,857	2	102	553	955	1,287	1,620	1,816	1,949	2,197	2,924	4,481	Women aged 13 years and over	
หญิงเคยสมรสอายุ 13 ปีขึ้นไป	2,351	150	657	994	1,286	1,543	1,792	1,962	2,077	2,345	3,093	4,652	Ever-married women aged 13 years and over	
มารดา	2,553	1,000	1,109	1,308	1,566	1,762	1,954	2,085	2,190	2,447	3,201	4,769	Mothers	

1/ ไม่รวมหญิงที่ไม่ทราบจำนวนบุตรเกิดรอด

1/ Excluding women with unknown number of children ever born

ตารางที่ 12 หญิงเคยสมรสอายุ 13 ปีขึ้นไป จำแนกตามจำนวนบุตรเกิดรอด บุตรเกิดรอดโดยเฉลี่ย กลุ่มอายุของหญิง กรุงเทพมหานคร พ.ศ. 2558 (ต่อ)

Table 12 Ever-married women 13 years of age and over by number of children ever born, average number of children ever born, age group of women, Bangkok, 2015 (Cont.)

หญิงเคยสมรส จำนวนบุตรเกิดรอด จำนวนบุตรเกิดรอดโดยเฉลี่ย ต่อหญิง 1,000 คน	รวม Total	กลุ่มอายุของหญิงเคยสมรส Age group of ever-married women											Ever-married women, Number of children ever born, Average number of children ever born per 1,000 women
		13 - 14	15 - 19	20 - 24	25 - 29	30 - 34	35 - 39	40 - 44	45 - 49	50 - 59	60 - 69	70 ขึ้นไป and over	
ยอดรวม													Total
หญิงอายุ 13 ปีขึ้นไป	3,961,112	71,758	212,245	343,205	480,398	480,281	460,554	405,307	375,600	573,303	322,115	236,346	Women aged 13 years and over
หญิงเคยสมรสอายุ 13 ปีขึ้นไป	2,590,066	-	23,059	104,372	232,260	314,695	341,622	314,320	306,330	469,112	269,813	214,483	Ever-married women aged 13 years and over
จำนวนบุตร 0	444,529	-	12,150	45,447	79,840	93,502	61,760	36,763	39,099	49,930	15,926	10,113	No. of children 0
1	800,629	-	10,662	42,626	103,428	120,276	129,873	105,692	85,588	120,956	54,447	27,081	1
2	853,491	-	-	14,731	38,559	77,438	116,815	132,039	136,694	195,509	97,605	44,101	2
3	303,758	-	248	1,254	8,619	20,183	29,998	32,474	35,097	74,590	59,408	41,889	3
4	104,726	-	-	313	1,815	3,295	2,823	5,208	7,081	21,357	28,888	33,946	4
5	41,957	-	-	-	-	-	353	2,144	2,155	5,145	7,824	24,335	5
6	20,005	-	-	-	-	-	-	-	616	1,353	3,730	14,306	6
7	9,366	-	-	-	-	-	-	-	-	272	1,726	7,367	7
8	5,678	-	-	-	-	-	-	-	-	-	-	5,678	8
9	2,834	-	-	-	-	-	-	-	-	-	-	2,834	9
10	1,446	-	-	-	-	-	-	-	-	-	259	1,187	10
11	941	-	-	-	-	-	-	-	-	-	-	941	11
12	235	-	-	-	-	-	-	-	-	-	-	235	12
13	471	-	-	-	-	-	-	-	-	-	-	471	13
14 ขึ้นไป	-	-	-	-	-	-	-	-	-	-	-	-	14 and over
จำนวนบุตรเกิดรอด	4,337,843	-	11,406	77,104	213,661	348,883	466,554	498,745	507,060	856,922	619,607	737,901	No. of children ever born
จำนวนบุตรเกิดรอดโดยเฉลี่ยต่อหญิง 1,000 คน <sup>1/</sup>													Average no. of children ever born per 1,000 women <sup>1/</sup>
หญิงอายุ 13 ปีขึ้นไป	1,095	-	54	225	445	726	1,013	1,231	1,350	1,495	1,924	3,122	Women aged 13 years and over
หญิงเคยสมรสอายุ 13 ปีขึ้นไป	1,675	-	495	739	920	1,109	1,366	1,587	1,655	1,827	2,296	3,440	Ever-married women aged 13 years and over
มารดา	2,022	-	1,045	1,309	1,402	1,577	1,667	1,797	1,897	2,044	2,440	3,611	Mothers

1/ ไม่รวมหญิงที่ไม่ทราบจำนวนบุตรเกิดรอด

1/ Excluding women with unknown number of children ever born

ตารางที่ 12 หญิงเคยสมรสอายุ 13 ปีขึ้นไป จำแนกตามจำนวนบุตรเกิดรอด บุตรเกิดรอดโดยเฉลี่ย กลุ่มอายุของหญิง และเขตการปกครอง ภาคกลาง พ.ศ. 2558 (ต่อ)

Table 12 Ever-married women 13 years of age and over by number of children ever born, average number of children ever born, age group of women and area, Central Region, 2015 (Cont.)

หญิงเคยสมรส จำนวนบุตรเกิดรอด จำนวนบุตรเกิดรอดโดยเฉลี่ย ต่อหญิง 1,000 คน และเขตการปกครอง	รวม Total	กลุ่มอายุของหญิงเคยสมรส Age group of ever-married women											Ever-married women, Number of children ever born, Average number of children ever born per 1,000 women and area
		13 - 14	15 - 19	20 -24	25 - 29	30 - 34	35 - 39	40 - 44	45 - 49	50 - 59	60 - 69	70 ขึ้นไป and over	
ยอดรวม													Total
หญิงอายุ 13 ปีขึ้นไป	8,548,273	202,851	587,020	720,611	795,413	860,700	887,865	837,307	826,350	1,334,988	817,292	677,876	Women aged 13 years and over
หญิงเคยสมรสอายุ 13 ปีขึ้นไป	6,357,450	1,849	98,391	331,936	526,488	650,699	743,627	719,158	722,860	1,185,831	739,664	636,947	Ever-married women aged 13 years and over
จำนวนบุตร 0	804,414	1,628	46,886	110,249	146,821	124,773	106,005	73,151	57,952	77,664	35,218	24,065	No. of children 0
1	1,787,805	221	43,918	164,841	221,087	270,241	249,675	220,648	199,430	246,225	114,816	56,703	1
2	2,179,562	-	6,670	50,339	128,813	200,391	292,090	300,161	317,292	521,254	248,596	113,956	2
3	911,517	-	917	5,548	25,743	45,932	76,994	98,253	110,979	243,499	191,790	111,862	3
4	313,809	-	-	958	3,548	6,852	14,082	20,931	27,550	66,906	85,801	87,179	4
5	153,185	-	-	-	158	1,110	3,412	4,696	6,571	18,587	35,774	82,878	5
6	84,203	-	-	-	319	1,400	910	1,171	1,933	6,877	16,287	55,306	6
7	54,240	-	-	-	-	-	459	-	580	2,547	7,506	43,148	7
8	28,898	-	-	-	-	-	-	-	354	1,492	1,995	25,056	8
9	19,455	-	-	-	-	-	-	-	219	539	875	17,822	9
10	10,950	-	-	-	-	-	-	-	-	123	329	10,497	10
11	3,140	-	-	-	-	-	-	-	-	-	-	3,140	11
12	4,685	-	-	-	-	-	-	-	-	116	470	4,099	12
13	744	-	-	-	-	-	-	147	-	-	102	495	13
14 ขึ้นไป	843	-	-	-	-	-	-	-	-	-	104	739	14 and over
จำนวนบุตรเกิดรอด	12,416,289	221	60,010	285,997	572,835	850,175	1,146,898	1,231,874	1,330,465	2,458,297	1,895,270	2,584,246	No. of children ever born
จำนวนบุตรเกิดรอดโดยเฉลี่ยต่อหญิง 1,000 คน <sup>1/</sup>													Average no. of children ever born per 1,000 women <sup>1/</sup>
หญิงอายุ 13 ปีขึ้นไป	1,452	1	102	397	720	988	1,292	1,471	1,610	1,841	2,319	3,812	Women aged 13 years and over
หญิงเคยสมรสอายุ 13 ปีขึ้นไป	1,953	119	610	862	1,088	1,307	1,542	1,713	1,841	2,073	2,562	4,057	Ever-married women aged 13 years and over
มารดา	2,236	1,000	1,165	1,290	1,509	1,617	1,799	1,907	2,001	2,218	2,690	4,217	Mothers

ตารางที่ 12 หญิงเคยสมรสอายุ 13 ปีขึ้นไป จำแนกตามจำนวนบุตรเกิดรอด บุตรเกิดรอดโดยเฉลี่ย กลุ่มอายุของหญิง และเขตการปกครอง ภาคกลาง พ.ศ. 2558 (ต่อ)

Table 12 Ever-married women 13 years of age and over by number of children ever born, average number of children ever born, age group of women and area, Central Region, 2015 (Cont.)

หญิงเคยสมรส จำนวนบุตรเกิดรอด จำนวนบุตรเกิดรอดโดยเฉลี่ย ต่อหญิง 1,000 คน และเขตการปกครอง	รวม Total	กลุ่มอายุของหญิงเคยสมรส Age group of ever-married women											Ever-married women, Number of children ever born, Average number of children ever born per 1,000 women and area	
		13 - 14	15 - 19	20 - 24	25 - 29	30 - 34	35 - 39	40 - 44	45 - 49	50 - 59	60 - 69	70 ขึ้นไป and over		
ในเขตเทศบาล														Municipal area
หญิงอายุ 13 ปีขึ้นไป	3,976,149	88,381	265,905	347,328	396,465	422,245	427,930	395,423	380,849	600,285	361,135	290,203	Women aged 13 years and over	
หญิงเคยสมรสอายุ 13 ปีขึ้นไป	2,865,938	437	43,784	143,937	249,281	310,896	343,613	330,523	322,082	529,454	320,917	271,014	Ever-married women aged 13 years and over	
จำนวนบุตร 0	404,395	437	23,674	53,027	79,047	63,015	53,722	37,462	26,536	39,279	15,935	12,262	No. of children 0	
1	837,886	-	15,984	69,895	100,366	139,285	110,925	105,504	91,447	119,777	58,715	25,987	1	
2	971,299	-	3,776	18,845	59,865	86,152	140,783	130,746	146,893	228,538	105,423	50,277	2	
3	381,899	-	350	1,840	9,132	19,563	32,384	44,659	42,895	102,058	83,761	45,257	3	
4	130,040	-	-	330	872	1,460	4,354	9,250	11,904	29,619	34,832	37,420	4	
5	60,391	-	-	-	-	339	889	2,480	2,017	5,441	13,407	35,818	5	
6	32,267	-	-	-	-	1,083	393	274	390	3,024	6,157	20,945	6	
7	20,378	-	-	-	-	-	163	-	-	1,328	1,138	17,749	7	
8	10,901	-	-	-	-	-	-	-	-	315	668	9,917	8	
9	8,795	-	-	-	-	-	-	-	-	73	519	8,203	9	
10	3,500	-	-	-	-	-	-	-	-	-	-	3,500	10	
11	1,661	-	-	-	-	-	-	-	-	-	-	1,661	11	
12	1,787	-	-	-	-	-	-	-	-	-	362	1,425	12	
13	441	-	-	-	-	-	-	147	-	-	-	294	13	
14 ขึ้นไป	300	-	-	-	-	-	-	-	-	-	-	300	14 and over	
จำนวนบุตรเกิดรอด	5,335,843	-	24,587	114,425	250,979	384,309	515,000	553,937	573,960	1,059,329	786,479	1,072,840	No. of children ever born	
จำนวนบุตรเกิดรอดโดยเฉลี่ยต่อหญิง 1,000 คน <sup>1/</sup>													Average no. of children ever born per 1,000 women <sup>1/</sup>	
หญิงอายุ 13 ปีขึ้นไป	1,342	-	92	329	633	910	1,203	1,401	1,507	1,765	2,178	3,697	Women aged 13 years and over	
หญิงเคยสมรสอายุ 13 ปีขึ้นไป	1,862	-	562	795	1,007	1,236	1,499	1,676	1,782	2,001	2,451	3,959	Ever-married women aged 13 years and over	
มารดา	2,168	-	1,223	1,259	1,474	1,550	1,777	1,890	1,942	2,161	2,579	4,146	Mothers	



ตารางที่ 12 หญิงเคยสมรสอายุ 13 ปีขึ้นไป จำแนกตามจำนวนบุตรเกิดรอด บุตรเกิดรอดโดยเฉลี่ย กลุ่มอายุของหญิง และเขตการปกครอง ภาคกลาง พ.ศ. 2558 (ต่อ)

Table 12 Ever-married women 13 years of age and over by number of children ever born, average number of children ever born, age group of women and area, Central Region, 2015 (Cont.)

หญิงเคยสมรส จำนวนบุตรเกิดรอด จำนวนบุตรเกิดรอดโดยเฉลี่ย ต่อหญิง 1,000 คน และเขตการปกครอง	รวม Total	กลุ่มอายุของหญิงเคยสมรส Age group of ever-married women											Ever-married women, Number of children ever born, Average number of children ever born per 1,000 women and area	
		13 - 14	15 - 19	20 -24	25 - 29	30 - 34	35 - 39	40 - 44	45 - 49	50 - 59	60 - 69	70 ขึ้นไป and over		
<b>นอกเขตเทศบาล</b>														<b>Non-municipal area</b>
หญิงอายุ 13 ปีขึ้นไป	4,572,124	114,470	321,115	373,283	398,948	438,455	459,935	441,884	445,501	734,703	456,157	387,673	Women aged 13 years and over	
หญิงเคยสมรสอายุ 13 ปีขึ้นไป	3,491,512	1,412	54,607	187,999	277,206	339,803	400,014	388,636	400,778	656,377	418,747	365,933	Ever-married women aged 13 years and over	
จำนวนบุตร 0	400,019	1,191	23,212	57,222	67,774	61,758	52,283	35,690	31,416	38,385	19,284	11,804	No. of children 0	
1	949,919	221	27,934	94,946	120,720	130,956	138,750	115,144	107,983	126,448	56,101	30,716	1	
2	1,208,264	-	2,894	31,494	68,948	114,240	151,307	169,415	170,398	292,716	143,173	63,679	2	
3	529,618	-	567	3,708	16,611	26,369	44,610	53,593	68,084	141,441	108,029	66,605	3	
4	183,768	-	-	628	2,676	5,392	9,728	11,681	15,647	37,288	50,969	49,759	4	
5	92,794	-	-	-	158	771	2,523	2,216	4,554	13,146	22,368	47,060	5	
6	51,936	-	-	-	319	317	517	896	1,543	3,853	10,130	34,361	6	
7	33,862	-	-	-	-	-	296	-	580	1,219	6,368	25,400	7	
8	17,997	-	-	-	-	-	-	-	354	1,177	1,327	15,139	8	
9	10,660	-	-	-	-	-	-	-	219	467	356	9,619	9	
10	7,450	-	-	-	-	-	-	-	-	123	329	6,998	10	
11	1,479	-	-	-	-	-	-	-	-	-	-	1,479	11	
12	2,898	-	-	-	-	-	-	-	-	116	108	2,674	12	
13	303	-	-	-	-	-	-	-	-	-	102	201	13	
14 ขึ้นไป	543	-	-	-	-	-	-	-	-	-	104	440	14 and over	
จำนวนบุตรเกิดรอด	7,080,445	221	35,423	171,572	321,856	465,866	631,898	677,937	756,505	1,398,968	1,108,791	1,511,407	No. of children ever born	
จำนวนบุตรเกิดรอดโดยเฉลี่ยต่อหญิง 1,000 คน <sup>1/</sup>													Average no. of children ever born per 1,000 women <sup>1/</sup>	
หญิงอายุ 13 ปีขึ้นไป	1,549	2	110	460	807	1,063	1,374	1,534	1,698	1,904	2,431	3,899	Women aged 13 years and over	
หญิงเคยสมรสอายุ 13 ปีขึ้นไป	2,028	156	649	913	1,161	1,371	1,580	1,744	1,888	2,131	2,648	4,130	Ever-married women aged 13 years and over	
มารดา	2,290	1,000	1,128	1,312	1,537	1,676	1,817	1,921	2,048	2,264	2,776	4,268	Mothers	

1/ ไม่รวมหญิงที่ไม่ทราบจำนวนบุตรเกิดรอด

1/ Excluding women with unknown number of children ever born

ตารางที่ 12 หญิงเคยสมรสอายุ 13 ปีขึ้นไป จำแนกตามจำนวนบุตรเกิดรอด บุตรเกิดรอดโดยเฉลี่ย กลุ่มอายุของหญิง และเขตการปกครอง ภาคเหนือ พ.ศ. 2558 (ต่อ)

Table 12 Ever-married women 13 years of age and over by number of children ever born, average number of children ever born, age group of women and area, Northern Region, 2015 (Cont.)

หญิงเคยสมรส จำนวนบุตรเกิดรอด จำนวนบุตรเกิดรอดโดยเฉลี่ย ต่อหญิง 1,000 คน และเขตการปกครอง	รวม Total	กลุ่มอายุของหญิงเคยสมรส Age group of ever-married women											Ever-married women, Number of children ever born, Average number of children ever born per 1,000 women and area
		13 - 14	15 - 19	20 -24	25 - 29	30 - 34	35 - 39	40 - 44	45 - 49	50 - 59	60 - 69	70 ขึ้นไป and over	
ยอดรวม													Total
หญิงอายุ 13 ปีขึ้นไป	5,048,594	143,242	400,357	394,029	316,024	315,524	372,349	411,778	492,527	1,011,051	659,162	532,551	Women aged 13 years and over
หญิงเคยสมรสอายุ 13 ปีขึ้นไป	4,012,882	1,989	62,115	206,513	229,582	263,667	330,182	380,409	458,704	945,313	621,419	512,988	Ever-married women aged 13 years and over
จำนวนบุตร 0	309,405	1,915	26,369	51,733	39,212	28,803	24,594	23,536	26,797	44,951	27,465	14,030	No. of children 0
1	1,026,233	74	32,210	115,885	110,190	103,961	107,400	113,857	119,674	200,715	88,033	34,234	1
2	1,568,188	-	3,216	32,913	63,795	99,627	150,774	183,602	235,950	486,967	228,362	82,981	2
3	540,390	-	319	5,583	13,040	22,874	32,745	40,553	51,042	144,185	144,041	86,008	3
4	234,237	-	-	309	2,843	6,492	8,442	12,748	12,954	39,708	70,936	79,806	4
5	128,323	-	-	90	502	1,276	3,286	3,401	7,029	15,455	31,600	65,685	5
6	80,897	-	-	-	-	485	1,685	1,475	2,088	6,379	16,431	52,353	6
7	53,274	-	-	-	-	74	716	482	1,572	2,596	6,976	40,859	7
8	31,882	-	-	-	-	75	222	378	1,043	2,265	3,622	24,277	8
9	19,536	-	-	-	-	-	319	308	234	472	1,672	16,530	9
10	9,446	-	-	-	-	-	-	68	199	501	712	7,966	10
11	4,351	-	-	-	-	-	-	-	72	275	556	3,448	11
12	3,562	-	-	-	-	-	-	-	-	165	436	2,960	12
13	1,304	-	-	-	-	-	-	-	-	58	72	1,174	13
14 ขึ้นไป	636	-	-	-	-	-	-	-	-	73	81	482	14 and over
ไม่ทราบ	1,219	-	-	-	-	-	-	-	50	549	424	196	Unknown
จำนวนบุตรเกิดรอด	8,862,773	74	39,601	200,144	290,783	408,212	577,149	689,418	868,424	1,933,921	1,630,768	2,224,280	No. of children ever born
จำนวนบุตรเกิดรอดโดยเฉลี่ยต่อหญิง 1,000 คน <sup>1/</sup>													Average no. of children ever born per 1,000 women <sup>1/</sup>
หญิงอายุ 13 ปีขึ้นไป	1,756	1	99	508	920	1,294	1,550	1,674	1,763	1,914	2,476	4,178	Women aged 13 years and over
หญิงเคยสมรสอายุ 13 ปีขึ้นไป	2,209	37	638	969	1,267	1,548	1,748	1,812	1,893	2,047	2,626	4,338	Ever-married women aged 13 years and over
มารดา	2,394	1,000	1,108	1,293	1,527	1,738	1,889	1,932	2,011	2,149	2,748	4,460	Mothers

ตารางที่ 12 หญิงเคยสมรสอายุ 13 ปีขึ้นไป จำแนกตามจำนวนบุตรเกิดรอด บุตรเกิดรอดโดยเฉลี่ย กลุ่มอายุของหญิง และเขตการปกครอง ภาคเหนือ พ.ศ. 2558 (ต่อ)

Table 12 Ever-married women 13 years of age and over by number of children ever born, average number of children ever born, age group of women and area, Northern Region, 2015 (Cont.)

หญิงเคยสมรส จำนวนบุตรเกิดรอด จำนวนบุตรเกิดรอดโดยเฉลี่ย ต่อหญิง 1,000 คน และเขตการปกครอง	รวม Total	กลุ่มอายุของหญิงเคยสมรส Age group of ever-married women											Ever-married women, Number of children ever born, Average number of children ever born per 1,000 women and area
		13 - 14	15 - 19	20 -24	25 - 29	30 - 34	35 - 39	40 - 44	45 - 49	50 - 59	60 - 69	70 ขึ้นไป and over	
ในเขตเทศบาล Municipal area													
หญิงอายุ 13 ปีขึ้นไป	1,800,814	48,846	142,839	146,775	116,258	112,841	130,454	145,245	176,768	364,937	228,722	187,129	Women aged 13 years and over
หญิงเคยสมรสอายุ 13 ปีขึ้นไป	1,359,861	629	17,841	60,499	73,252	85,297	107,632	130,139	159,263	333,904	213,272	178,133	Ever-married women aged 13 years and over
จำนวนบุตร 0	123,703	629	8,667	18,012	15,622	12,192	10,609	9,704	11,066	19,500	11,274	6,427	No. of children 0
1	380,965	-	8,273	30,984	35,206	35,449	39,537	44,216	46,959	87,743	38,593	14,005	1
2	539,932	-	900	10,166	17,869	29,493	44,533	60,225	78,974	173,777	89,231	34,762	2
3	159,603	-	-	1,247	3,573	5,691	8,741	11,092	15,536	38,437	43,725	31,562	3
4	65,061	-	-	-	782	1,929	2,589	3,268	3,284	8,332	16,327	28,551	4
5	34,684	-	-	90	200	391	975	1,033	1,711	2,911	6,574	20,798	5
6	21,286	-	-	-	-	153	331	169	348	973	4,315	14,998	6
7	14,181	-	-	-	-	-	254	275	622	971	1,633	10,425	7
8	8,703	-	-	-	-	-	-	156	352	323	640	7,231	8
9	5,281	-	-	-	-	-	62	-	234	148	404	4,433	9
10	3,539	-	-	-	-	-	-	-	127	245	277	2,889	10
11	896	-	-	-	-	-	-	-	-	124	119	652	11
12	1,004	-	-	-	-	-	-	-	-	165	81	758	12
13	502	-	-	-	-	-	-	-	-	58	-	444	13
14 ขึ้นไป	176	-	-	-	-	-	-	-	-	-	81	96	14 and over
ไม่ทราบ	346	-	-	-	-	-	-	-	50	197	-	99	Unknown
จำนวนบุตรเกิดรอด	2,783,929	-	10,074	55,504	85,794	122,095	174,381	220,373	285,837	621,599	498,825	709,450	No. of children ever born
จำนวนบุตรเกิดรอดโดยเฉลี่ยต่อหญิง 1,000 คน <sup>1/</sup>													Average no. of children ever born per 1,000 women <sup>1/</sup>
หญิงอายุ 13 ปีขึ้นไป	1,546	-	71	378	738	1,082	1,337	1,517	1,617	1,704	2,181	3,793	Women aged 13 years and over
หญิงเคยสมรสอายุ 13 ปีขึ้นไป	2,048	-	565	917	1,171	1,431	1,620	1,693	1,795	1,863	2,339	3,985	Ever-married women aged 13 years and over
มารดา	2,253	-	1,098	1,306	1,489	1,670	1,797	1,830	1,929	1,978	2,469	4,134	Mothers

ตารางที่ 12 หญิงเคยสมรสอายุ 13 ปีขึ้นไป จำแนกตามจำนวนบุตรเกิดรอด บุตรเกิดรอดโดยเฉลี่ย กลุ่มอายุของหญิง และเขตการปกครอง ภาคเหนือ พ.ศ. 2558 (ต่อ)

Table 12 Ever-married women 13 years of age and over by number of children ever born, average number of children ever born, age group of women and area, Northern Region, 2015 (Cont.)

หญิงเคยสมรส จำนวนบุตรเกิดรอด จำนวนบุตรเกิดรอดโดยเฉลี่ย ต่อหญิง 1,000 คน และเขตการปกครอง	รวม Total	กลุ่มอายุของหญิงเคยสมรส Age group of ever-married women											Ever-married women, Number of children ever born, Average number of children ever born per 1,000 women and area
		13 - 14	15 - 19	20 - 24	25 - 29	30 - 34	35 - 39	40 - 44	45 - 49	50 - 59	60 - 69	70 ขึ้นไป and over	
นอกเขตเทศบาล													Non-municipal area
หญิงอายุ 13 ปีขึ้นไป	3,247,780	94,396	257,518	247,254	199,766	202,683	241,895	266,533	315,759	646,114	430,440	345,422	Women aged 13 years and over
หญิงเคยสมรสอายุ 13 ปีขึ้นไป	2,653,021	1,360	44,274	146,014	156,330	178,370	222,551	250,270	299,442	611,408	408,147	334,855	Ever-married women aged 13 years and over
จำนวนบุตร 0	185,702	1,285	17,702	33,720	23,590	16,612	13,985	13,832	15,731	25,450	16,191	7,603	No. of children 0
1	645,268	74	23,937	84,901	74,985	68,512	67,863	69,641	72,715	112,972	49,440	20,229	1
2	1,028,256	-	2,316	22,747	45,926	70,134	106,240	123,377	156,976	313,190	139,131	48,219	2
3	380,787	-	319	4,337	9,467	17,183	24,003	29,461	35,506	105,748	100,316	54,446	3
4	169,176	-	-	309	2,060	4,564	5,853	9,480	9,670	31,376	54,609	51,255	4
5	93,639	-	-	-	302	884	2,310	2,367	5,318	12,543	25,027	44,887	5
6	59,611	-	-	-	-	332	1,355	1,306	1,741	5,406	12,117	37,355	6
7	39,093	-	-	-	-	74	462	207	950	1,625	5,344	30,433	7
8	23,179	-	-	-	-	75	222	221	691	1,941	2,982	17,046	8
9	14,255	-	-	-	-	-	257	308	-	325	1,268	12,097	9
10	5,907	-	-	-	-	-	-	68	72	256	435	5,077	10
11	3,456	-	-	-	-	-	-	-	72	151	437	2,796	11
12	2,557	-	-	-	-	-	-	-	-	-	355	2,202	12
13	802	-	-	-	-	-	-	-	-	-	72	730	13
14 ขึ้นไป	459	-	-	-	-	-	-	-	-	73	-	386	14 and over
ไม่ทราบ	873	-	-	-	-	-	-	-	-	352	424	97	Unknown
จำนวนบุตรเกิดรอด	6,078,844	74	29,527	144,639	204,990	286,117	402,768	469,045	582,587	1,312,323	1,131,944	1,514,831	No. of children ever born
จำนวนบุตรเกิดรอดโดยเฉลี่ยต่อหญิง 1,000 คน <sup>1/</sup>													Average no. of children ever born per 1,000 women <sup>1/</sup>
หญิงอายุ 13 ปีขึ้นไป	1,872	1	115	585	1,026	1,412	1,665	1,760	1,845	2,032	2,632	4,387	Women aged 13 years and over
หญิงเคยสมรสอายุ 13 ปีขึ้นไป	2,292	55	667	991	1,311	1,604	1,810	1,874	1,946	2,148	2,776	4,525	Ever-married women aged 13 years and over
มารดา	2,465	1,000	1,111	1,288	1,544	1,769	1,931	1,984	2,053	2,241	2,891	4,630	Mothers

1/ ไม่รวมหญิงที่ไม่ทราบจำนวนบุตรเกิดรอด

1/ Excluding women with unknown number of children ever born

ตารางที่ 12 หญิงเคยสมรสอายุ 13 ปีขึ้นไป จำแนกตามจำนวนบุตรเกิดรอด บุตรเกิดรอดโดยเฉลี่ย กลุ่มอายุของหญิง และเขตการปกครอง ภาคตะวันออกเฉียงเหนือ พ.ศ. 2558 (ต่อ)

Table 12 Ever-married women 13 years of age and over by number of children ever born, average number of children ever born, age group of women and area, Northeastern Region, 2015 (Cont.)

หญิงเคยสมรส จำนวนบุตรเกิดรอด จำนวนบุตรเกิดรอดโดยเฉลี่ย ต่อหญิง 1,000 คน และเขตการปกครอง	รวม Total	กลุ่มอายุของหญิงเคยสมรส Age group of ever-married women											Ever-married women, Number of children ever born, Average number of children ever born per 1,000 women and area
		13 - 14	15 - 19	20 - 24	25 - 29	30 - 34	35 - 39	40 - 44	45 - 49	50 - 59	60 - 69	70 ขึ้นไป and over	
ยอดรวม													Total
หญิงอายุ 13 ปีขึ้นไป	8,004,831	289,859	775,339	655,201	435,396	450,497	618,501	748,406	823,508	1,403,872	997,557	806,695	Women aged 13 years and over
หญิงเคยสมรสอายุ 13 ปีขึ้นไป	6,327,887	3,619	103,343	354,052	332,775	393,241	569,784	712,103	786,251	1,340,311	952,076	780,331	Ever-married women aged 13 years and over
จำนวนบุตร 0	369,398	3,044	41,202	70,311	45,571	33,842	33,020	28,787	29,021	42,450	23,392	18,759	No. of children 0
1	1,174,241	575	56,657	208,936	155,680	136,117	136,624	120,427	116,745	139,047	60,703	42,731	1
2	2,478,809	-	5,107	68,201	115,935	183,111	306,721	409,648	445,857	624,255	241,196	78,778	2
3	1,184,749	-	378	6,463	13,085	36,119	78,587	129,158	156,959	377,646	270,497	115,857	3
4	490,787	-	-	142	2,504	3,804	12,790	20,196	29,795	109,709	178,490	133,356	4
5	257,118	-	-	-	-	248	1,340	3,014	6,167	33,590	95,452	117,306	5
6	154,614	-	-	-	-	-	610	359	1,315	9,214	48,309	94,807	6
7	95,125	-	-	-	-	-	-	515	-	2,928	18,414	73,267	7
8	54,080	-	-	-	-	-	-	-	-	609	8,232	45,239	8
9	33,005	-	-	-	-	-	-	-	-	472	2,826	29,706	9
10	16,975	-	-	-	-	-	-	-	192	166	1,731	14,886	10
11	7,221	-	-	-	-	-	-	-	-	-	893	6,327	11
12	6,157	-	-	-	-	-	-	-	-	80	59	6,017	12
13	2,214	-	-	-	-	-	-	-	-	-	459	1,756	13
14 ขึ้นไป	1,411	-	-	-	-	-	-	-	-	-	142	1,269	14 and over
ไม่ทราบ	1,984	-	-	-	-	-	92	-	200	145	1,280	267	Unknown
จำนวนบุตรเกิดรอด	15,631,143	575	68,004	365,293	436,822	627,152	1,047,348	1,428,808	1,639,156	3,214,804	3,091,650	3,711,531	No. of children ever born
จำนวนบุตรเกิดรอดโดยเฉลี่ยต่อหญิง 1,000 คน <sup>1/</sup>													Average no. of children ever born per 1,000 women <sup>1/</sup>
หญิงอายุ 13 ปีขึ้นไป	1,953	2	88	558	1,003	1,392	1,694	1,909	1,991	2,290	3,103	4,602	Women aged 13 years and over
หญิงเคยสมรสอายุ 13 ปีขึ้นไป	2,471	159	658	1,032	1,313	1,595	1,838	2,006	2,085	2,399	3,252	4,758	Ever-married women aged 13 years and over
มารดา	2,624	1,000	1,094	1,287	1,521	1,745	1,952	2,091	2,165	2,477	3,334	4,875	Mothers

ตารางที่ 12 หญิงเคยสมรสอายุ 13 ปีขึ้นไป จำแนกตามจำนวนบุตรเกิดรอด บุตรเกิดรอดโดยเฉลี่ย กลุ่มอายุของหญิง และเขตการปกครอง ภาคตะวันออกเฉียงเหนือ พ.ศ. 2558 (ต่อ)

Table 12 Ever-married women 13 years of age and over by number of children ever born, average number of children ever born, age group of women and area, Northeastern Region, 2015 (Cont.)

หญิงเคยสมรส จำนวนบุตรเกิดรอด จำนวนบุตรเกิดรอดโดยเฉลี่ย ต่อหญิง 1,000 คน และเขตการปกครอง	รวม Total	กลุ่มอายุของหญิงเคยสมรส Age group of ever-married women											Ever-married women, Number of children ever born, Average number of children ever born per 1,000 women and area
		13 - 14	15 - 19	20 - 24	25 - 29	30 - 34	35 - 39	40 - 44	45 - 49	50 - 59	60 - 69	70 ขึ้นไป and over	
ในเขตเทศบาล													Municipal area
หญิงอายุ 13 ปีขึ้นไป	2,369,802	87,100	229,148	196,172	130,102	134,058	184,111	223,176	244,383	415,429	293,239	232,884	Women aged 13 years and over
หญิงเคยสมรสอายุ 13 ปีขึ้นไป	1,800,524	1,263	29,025	80,030	88,210	109,371	161,648	206,191	229,592	392,180	278,353	224,661	Ever-married women aged 13 years and over
จำนวนบุตร 0	116,068	1,174	11,771	17,594	14,509	11,479	12,556	9,875	9,883	14,036	7,111	6,082	No. of children 0
1	346,798	89	15,452	48,708	43,931	41,799	41,649	37,982	39,273	45,117	20,719	12,080	1
2	731,036	-	1,674	12,290	25,877	46,082	82,364	121,113	132,618	199,685	81,230	28,104	2
3	337,988	-	128	1,298	3,594	8,962	21,622	31,415	40,172	100,850	89,701	40,245	3
4	125,931	-	-	142	299	973	2,712	4,852	6,565	23,491	44,263	42,635	4
5	62,257	-	-	-	-	77	437	874	700	6,456	20,024	33,688	5
6	31,180	-	-	-	-	-	216	79	189	1,831	8,208	20,656	6
7	22,018	-	-	-	-	-	-	-	-	278	3,815	17,925	7
8	11,666	-	-	-	-	-	-	-	-	91	1,722	9,853	8
9	7,553	-	-	-	-	-	-	-	-	98	326	7,129	9
10	4,059	-	-	-	-	-	-	-	192	166	371	3,331	10
11	843	-	-	-	-	-	-	-	-	-	317	526	11
12	1,427	-	-	-	-	-	-	-	-	80	59	1,288	12
13	386	-	-	-	-	-	-	-	-	-	-	386	13
14 ขึ้นไป	644	-	-	-	-	-	-	-	-	-	-	644	14 and over
ไม่ทราบ	668	-	-	-	-	-	92	-	-	-	487	89	Unknown
จำนวนบุตรเกิดรอด	4,221,851	89	19,184	77,746	107,663	165,124	285,575	398,710	457,835	890,455	830,023	989,447	No. of children ever born
จำนวนบุตรเกิดรอดโดยเฉลี่ยต่อหญิง 1,000 คน <sup>1/</sup>													Average no. of children ever born per 1,000 women <sup>1/</sup>
หญิงอายุ 13 ปีขึ้นไป	1,782	1	84	396	828	1,232	1,552	1,787	1,873	2,143	2,835	4,250	Women aged 13 years and over
หญิงเคยสมรสอายุ 13 ปีขึ้นไป	2,346	71	661	971	1,221	1,510	1,768	1,934	1,994	2,271	2,987	4,406	Ever-married women aged 13 years and over
มารดา	2,507	1,000	1,112	1,245	1,461	1,687	1,917	2,031	2,084	2,355	3,066	4,529	Mothers

ตารางที่ 12 หญิงเคยสมรสอายุ 13 ปีขึ้นไป จำแนกตามจำนวนบุตรเกิดรอด บุตรเกิดรอดโดยเฉลี่ย กลุ่มอายุของหญิง และเขตการปกครอง ภาคตะวันออกเฉียงเหนือ พ.ศ. 2558 (ต่อ)

Table 12 Ever-married women 13 years of age and over by number of children ever born, average number of children ever born, age group of women and area, Northeastern Region, 2015 (Cont.)

หญิงเคยสมรส จำนวนบุตรเกิดรอด จำนวนบุตรเกิดรอดโดยเฉลี่ย ต่อหญิง 1,000 คน และเขตการปกครอง	รวม Total	กลุ่มอายุของหญิงเคยสมรส Age group of ever-married women											Ever-married women, Number of children ever born, Average number of children ever born per 1,000 women and area
		13 - 14	15 - 19	20 -24	25 - 29	30 - 34	35 - 39	40 - 44	45 - 49	50 - 59	60 - 69	70 ขึ้นไป and over	
นอกเขตเทศบาล Non-Municipal area													
หญิงอายุ 13 ปีขึ้นไป	5,635,029	202,759	546,191	459,029	305,294	316,439	434,390	525,230	579,125	988,443	704,318	573,811	Women aged 13 years and over
หญิงเคยสมรสอายุ 13 ปีขึ้นไป	4,527,363	2,356	74,318	274,022	244,565	283,869	408,136	505,912	556,659	948,131	673,724	555,670	Ever-married women aged 13 years and over
จำนวนบุตร 0	253,331	1,871	29,430	52,717	31,062	22,363	20,464	18,912	19,138	28,415	16,281	12,677	No. of children 0
1	827,443	485	41,205	160,228	111,749	94,318	94,975	82,445	77,472	93,930	39,984	30,652	1
2	1,747,773	-	3,433	55,912	90,058	137,029	224,358	288,534	313,239	424,570	159,967	50,673	2
3	846,761	-	250	5,165	9,491	27,156	56,965	97,742	116,787	276,796	180,796	75,613	3
4	364,855	-	-	-	2,205	2,831	10,078	15,344	23,231	86,217	134,227	90,721	4
5	194,861	-	-	-	-	172	903	2,140	5,466	27,134	75,428	83,619	5
6	123,434	-	-	-	-	-	393	280	1,126	7,383	40,101	74,151	6
7	73,106	-	-	-	-	-	-	515	-	2,650	14,599	55,342	7
8	42,414	-	-	-	-	-	-	-	-	517	6,510	35,386	8
9	25,451	-	-	-	-	-	-	-	-	374	2,500	22,577	9
10	12,916	-	-	-	-	-	-	-	-	-	1,360	11,555	10
11	6,378	-	-	-	-	-	-	-	-	-	577	5,802	11
12	4,729	-	-	-	-	-	-	-	-	-	-	4,729	12
13	1,828	-	-	-	-	-	-	-	-	-	459	1,369	13
14 ขึ้นไป	766	-	-	-	-	-	-	-	-	-	142	625	14 and over
ไม่ทราบ	1,316	-	-	-	-	-	-	-	200	145	793	178	Unknown
จำนวนบุตรเกิดรอด	11,409,292	485	48,820	287,547	329,160	462,028	761,773	1,030,098	1,181,321	2,324,349	2,261,628	2,722,084	No. of children ever born
จำนวนบุตรเกิดรอดโดยเฉลี่ยต่อหญิง 1,000 คน <sup>1/</sup>													Average no. of children ever born per 1,000 women <sup>1/</sup>
หญิงอายุ 13 ปีขึ้นไป	2,025	2	89	626	1,078	1,460	1,754	1,961	2,041	2,352	3,215	4,745	Women aged 13 years and over
หญิงเคยสมรสอายุ 13 ปีขึ้นไป	2,521	206	657	1,049	1,346	1,628	1,866	2,036	2,123	2,452	3,361	4,900	Ever-married women aged 13 years and over
มารดา	2,670	1,000	1,088	1,299	1,542	1,767	1,965	2,115	2,199	2,528	3,444	5,015	Mothers

1/ ไม่รวมหญิงที่ไม่ทราบจำนวนบุตรเกิดรอด

1/ Excluding women with unknown number of children ever born

ตารางที่ 12 หญิงเคยสมรสอายุ 13 ปีขึ้นไป จำแนกตามจำนวนบุตรเกิดรอด บุตรเกิดรอดโดยเฉลี่ย กลุ่มอายุของหญิง และเขตการปกครอง ภาคใต้ พ.ศ. 2558

Table 12 Ever-married women 13 years of age and over by number of children ever born, average number of children ever born, age group of women and area, Southern Region, 2015

หญิงเคยสมรส จำนวนบุตรเกิดรอด จำนวนบุตรเกิดรอดโดยเฉลี่ย ต่อหญิง 1,000 คน และเขตการปกครอง	รวม Total	กลุ่มอายุของหญิงเคยสมรส Age group of ever-married women											Ever-married women, Number of children ever born, Average number of children ever born per 1,000 women and area
		13 - 14	15 - 19	20 - 24	25 - 29	30 - 34	35 - 39	40 - 44	45 - 49	50 - 59	60 - 69	70 ขึ้นไป and over	
ยอดรวม													Total
หญิงอายุ 13 ปีขึ้นไป	3,815,464	126,202	340,083	345,289	336,733	336,419	361,582	362,406	353,248	566,129	355,627	331,746	Women aged 13 years and over
หญิงเคยสมรสอายุ 13 ปีขึ้นไป	2,878,895	667	51,373	172,349	230,498	270,147	313,322	324,894	327,640	529,832	336,772	321,402	Ever-married women aged 13 years and over
จำนวนบุตร 0	263,676	586	21,985	49,925	47,724	36,612	27,538	21,203	16,928	23,672	9,842	7,662	No. of children 0
1	584,198	81	25,562	85,982	90,734	89,893	74,592	62,700	51,880	64,916	22,014	15,844	1
2	909,585	-	3,444	30,879	69,830	100,353	133,428	138,475	137,249	189,877	73,048	33,003	2
3	530,462	-	307	4,661	18,106	33,192	55,682	67,284	75,495	142,258	86,686	46,790	3
4	247,351	-	74	863	3,400	7,486	14,924	22,056	28,311	58,467	62,993	48,777	4
5	135,947	-	-	39	454	2,070	4,892	7,545	9,736	26,954	38,052	46,205	5
6	76,858	-	-	-	210	541	1,358	3,297	4,160	11,006	18,643	37,643	6
7	52,372	-	-	-	40	-	621	1,280	1,818	5,760	11,797	31,055	7
8	34,990	-	-	-	-	-	178	621	1,045	3,561	6,437	23,149	8
9	19,835	-	-	-	-	-	109	254	693	1,351	3,295	14,132	9
10	13,844	-	-	-	-	-	-	178	111	1,070	2,348	10,137	10
11	4,683	-	-	-	-	-	-	-	66	409	764	3,444	11
12	3,776	-	-	-	-	-	-	-	147	399	645	2,586	12
13	1,125	-	-	-	-	-	-	-	-	133	149	844	13
14 ขึ้นไป	193	-	-	-	-	-	-	-	-	-	62	131	14 and over
จำนวนบุตรเกิดรอด	7,202,841	81	33,670	165,369	302,122	433,711	607,553	705,230	770,676	1,408,799	1,188,398	1,587,232	No. of children ever born
จำนวนบุตรเกิดรอดโดยเฉลี่ยต่อหญิง 1,000 คน <sup>1/</sup>													Average no. of children ever born per 1,000 women <sup>1/</sup>
หญิงอายุ 13 ปีขึ้นไป	1,888	1	99	479	897	1,289	1,680	1,946	2,182	2,488	3,342	4,784	Women aged 13 years and over
หญิงเคยสมรสอายุ 13 ปีขึ้นไป	2,502	121	655	960	1,311	1,605	1,939	2,171	2,352	2,659	3,529	4,938	Ever-married women aged 13 years and over
มารดา	2,754	1,000	1,146	1,351	1,653	1,857	2,126	2,322	2,480	2,783	3,635	5,059	Mothers



ตารางที่ 12 หญิงเคยสมรสอายุ 13 ปีขึ้นไป จำแนกตามจำนวนบุตรเกิดรอด บุตรเกิดรอดโดยเฉลี่ย กลุ่มอายุของหญิง และเขตการปกครอง ภาคใต้ พ.ศ. 2558 (ต่อ)

Table 12 Ever-married women 13 years of age and over by number of children ever born, average number of children ever born, age group of women and area, Southern Region, 2015 (Cont.)

หญิงเคยสมรส จำนวนบุตรเกิดรอด จำนวนบุตรเกิดรอดโดยเฉลี่ย ต่อหญิง 1,000 คน และเขตการปกครอง	รวม Total	กลุ่มอายุของหญิงเคยสมรส Age group of ever-married women											Ever-married women, Number of children ever born, Average number of children ever born per 1,000 women and area
		13 - 14	15 - 19	20 - 24	25 - 29	30 - 34	35 - 39	40 - 44	45 - 49	50 - 59	60 - 69	70 ขึ้นไป and over	
ในเขตเทศบาล													Municipal area
หญิงอายุ 13 ปีขึ้นไป	1,317,097	43,766	115,648	123,383	120,248	119,964	126,491	125,485	120,476	192,678	119,496	109,462	Women aged 13 years and over
หญิงเคยสมรสอายุ 13 ปีขึ้นไป	951,599	66	13,984	56,124	76,740	92,968	104,710	108,008	108,735	175,679	109,837	104,748	Ever-married women aged 13 years and over
จำนวนบุตร 0	107,068	66	6,393	19,504	21,787	15,839	11,816	9,100	6,911	8,777	3,461	3,413	No. of children 0
1	212,374	-	6,091	26,447	29,216	32,788	28,141	26,249	22,892	25,913	8,539	6,096	1
2	316,249	-	1,407	7,917	20,053	32,639	45,923	45,861	48,091	73,020	29,437	11,901	2
3	160,015	-	94	1,798	4,443	8,955	14,487	18,233	21,356	43,053	30,107	17,489	3
4	68,741	-	-	418	1,056	2,377	3,163	5,840	6,431	14,676	18,443	16,337	4
5	35,227	-	-	39	-	324	774	1,625	2,202	6,201	9,717	14,345	5
6	19,437	-	-	-	145	47	312	793	288	1,946	4,654	11,253	6
7	14,071	-	-	-	40	-	47	175	284	1,058	2,769	9,699	7
8	8,052	-	-	-	-	-	47	100	174	262	1,559	5,910	8
9	4,946	-	-	-	-	-	-	32	47	528	536	3,803	9
10	3,212	-	-	-	-	-	-	-	58	145	367	2,643	10
11	1,142	-	-	-	-	-	-	-	-	101	102	939	11
12	871	-	-	-	-	-	-	-	-	-	146	725	12
13	149	-	-	-	-	-	-	-	-	-	-	149	13
14 ขึ้นไป	45	-	-	-	-	-	-	-	-	-	-	45	14 and over
จำนวนบุตรเกิดรอด	2,157,772	-	9,186	49,543	88,026	136,336	182,549	211,220	225,986	419,297	351,242	484,387	No. of children ever born
จำนวนบุตรเกิดรอดโดยเฉลี่ยต่อหญิง 1,000 คน <sup>1/</sup>													Average no. of children ever born per 1,000 women <sup>1/</sup>
หญิงอายุ 13 ปีขึ้นไป	1,638	-	79	402	732	1,136	1,443	1,683	1,876	2,176	2,939	4,425	Women aged 13 years and over
หญิงเคยสมรสอายุ 13 ปีขึ้นไป	2,268	-	657	883	1,147	1,466	1,743	1,956	2,078	2,387	3,198	4,624	Ever-married women aged 13 years and over
มารดา	2,555	-	1,210	1,353	1,602	1,768	1,965	2,136	2,219	2,512	3,302	4,780	Mothers

ตารางที่ 12 หญิงเคยสมรสอายุ 13 ปีขึ้นไป จำแนกตามจำนวนบุตรเกิดรอด บุตรเกิดรอดโดยเฉลี่ย กลุ่มอายุของหญิง และเขตการปกครอง ภาคใต้ พ.ศ. 2558 (ต่อ)

Table 12 Ever-married women 13 years of age and over by number of children ever born, average number of children ever born, age group of women and area, Southern Region, 2015 (Cont.)

หญิงเคยสมรส จำนวนบุตรเกิดรอด จำนวนบุตรเกิดรอดโดยเฉลี่ย ต่อหญิง 1,000 คน และเขตการปกครอง	รวม Total	กลุ่มอายุของหญิงเคยสมรส Age group of ever-married women											Ever-married women, Number of children ever born, Average number of children ever born per 1,000 women and area
		13 - 14	15 - 19	20 - 24	25 - 29	30 - 34	35 - 39	40 - 44	45 - 49	50 - 59	60 - 69	70 ขึ้นไป and over	
นอกเขตเทศบาล													Non-municipal area
หญิงอายุ 13 ปีขึ้นไป	2,498,368	82,437	224,435	221,906	216,485	216,455	235,091	236,921	232,772	373,451	236,131	222,284	Women aged 13 years and over
หญิงเคยสมรสอายุ 13 ปีขึ้นไป	1,927,296	600	37,388	116,225	153,758	177,179	208,613	216,886	218,905	354,153	226,935	216,654	Ever-married women aged 13 years and over
จำนวนบุตร 0	156,609	520	15,592	30,420	25,937	20,773	15,722	12,103	10,017	14,894	6,381	4,249	No. of children 0
1	371,824	81	19,471	59,534	61,518	57,105	46,452	36,451	28,988	39,002	13,474	9,748	1
2	593,336	-	2,038	22,962	49,777	67,714	87,505	92,614	89,158	116,857	43,610	21,101	2
3	370,447	-	213	2,863	13,663	24,238	41,195	49,051	54,140	99,205	56,579	29,301	3
4	178,610	-	74	445	2,343	5,109	11,761	16,217	21,880	43,791	44,550	32,440	4
5	100,719	-	-	-	454	1,745	4,118	5,920	7,534	20,753	28,335	31,860	5
6	57,421	-	-	-	66	494	1,046	2,504	3,871	9,061	13,989	26,390	6
7	38,301	-	-	-	-	-	574	1,105	1,534	4,702	9,029	21,356	7
8	26,938	-	-	-	-	-	131	520	871	3,299	4,877	17,239	8
9	14,889	-	-	-	-	-	109	223	647	823	2,759	10,329	9
10	10,632	-	-	-	-	-	-	178	53	926	1,981	7,494	10
11	3,541	-	-	-	-	-	-	-	66	308	661	2,505	11
12	2,905	-	-	-	-	-	-	-	147	399	498	1,861	12
13	976	-	-	-	-	-	-	-	-	133	149	695	13
14 ขึ้นไป	147	-	-	-	-	-	-	-	-	-	62	85	14 and over
จำนวนบุตรเกิดรอด	5,045,069	81	24,484	115,827	214,096	297,375	425,003	494,010	544,690	989,502	837,156	1,102,844	No. of children ever born
จำนวนบุตรเกิดรอดโดยเฉลี่ยต่อหญิง 1,000 คน <sup>1/</sup>													Average no. of children ever born per 1,000 women <sup>1/</sup>
หญิงอายุ 13 ปีขึ้นไป	2,019	1	109	522	989	1,374	1,808	2,085	2,340	2,650	3,545	4,961	Women aged 13 years and over
หญิงเคยสมรสอายุ 13 ปีขึ้นไป	2,618	135	655	997	1,392	1,678	2,037	2,278	2,488	2,794	3,689	5,090	Ever-married women aged 13 years and over
มารดา	2,849	1,000	1,123	1,350	1,675	1,901	2,203	2,412	2,608	2,917	3,796	5,192	Mothers

1/ ไม่รวมหญิงที่ไม่ทราบจำนวนบุตรเกิดรอด

1/ Excluding women with unknown number of children ever born

ตารางที่ 13 หญิงเคยสมรสอายุ 13 ปีขึ้นไป จำแนกตามจำนวนบุตรที่มีชีวิตอยู่ บุตรที่มีชีวิตอยู่โดยเฉลี่ย กลุ่มอายุของหญิง และเขตการปกครอง พ.ศ. 2558

Table 13 Ever-married women 13 years of age and over by number of living children, average number of living children, age group of women and area, 2015

หญิงเคยสมรส จำนวนบุตรที่มีชีวิตอยู่ จำนวนบุตรที่มีชีวิตอยู่โดยเฉลี่ย ต่อหญิง 1,000 คน และเขตการปกครอง	รวม Total	กลุ่มอายุของหญิงเคยสมรส Age group of ever-married women											Ever-married women, Number of living children, Average number of living children per 1,000 women and area
		13 - 14	15 - 19	20 - 24	25 - 29	30 - 34	35 - 39	40 - 44	45 - 49	50 - 59	60 - 69	70 ขึ้นไป and over	
<b>ยอดรวม</b>													<b>Total</b>
หญิงอายุ 13 ปีขึ้นไป	29,378,274	833,912	2,315,044	2,458,335	2,363,964	2,443,421	2,700,851	2,765,204	2,871,233	4,889,343	3,151,753	2,585,214	Women aged 13 years and over
หญิงเคยสมรสอายุ 13 ปีขึ้นไป	22,167,179	8,124	338,282	1,169,221	1,551,603	1,892,449	2,298,538	2,450,883	2,601,784	4,470,399	2,919,744	2,466,151	Ever-married women aged 13 years and over
จำนวนบุตร 0	2,247,917	7,173	148,994	329,134	360,939	319,562	254,262	188,110	175,333	249,925	125,895	88,590	No. of children 0
1	5,597,644	951	168,805	618,955	682,531	723,942	704,566	636,057	593,930	837,718	402,024	228,165	1
2	8,109,681	-	18,239	195,974	415,242	658,531	1,000,531	1,163,339	1,272,271	2,035,797	941,933	407,824	2
3	3,448,706	-	2,169	22,446	77,727	157,673	269,675	357,348	415,530	940,239	738,780	467,119	3
4	1,350,235	-	74	2,585	13,779	27,238	50,801	78,603	100,310	271,010	393,488	412,347	4
5	650,080	-	-	128	815	4,311	12,071	18,443	28,219	84,860	178,096	323,138	5
6	369,734	-	-	-	570	1,194	4,719	5,545	9,429	27,919	82,200	238,159	6
7	196,945	-	-	-	-	-	1,214	2,055	3,687	11,978	33,611	144,399	7
8	105,749	-	-	-	-	-	435	946	1,563	5,779	11,462	85,563	8
9	51,451	-	-	-	-	-	171	314	678	2,122	5,889	42,277	9
10	22,877	-	-	-	-	-	-	124	438	1,218	3,093	18,003	10
11	8,929	-	-	-	-	-	-	-	66	634	908	7,320	11
12	2,860	-	-	-	-	-	-	-	81	380	586	1,812	12
13	995	-	-	-	-	-	-	-	-	124	74	797	13
14 ขึ้นไป	173	-	-	-	-	-	-	-	-	-	-	173	14 and over
ไม่ทราบ	3,203	-	-	-	-	-	92	-	250	694	1,704	463	Unknown
จำนวนบุตรที่มีชีวิตอยู่	46,097,716	951	212,090	1,089,221	1,808,805	2,651,688	3,820,048	4,500,689	5,034,457	9,580,400	7,888,767	9,510,600	No. of living children
จำนวนบุตรที่มีชีวิตอยู่โดยเฉลี่ยต่อหญิง 1,000 คน <sup>1/</sup>													Average no. of living children per 1,000 women <sup>1/</sup>
หญิงอายุ 13 ปีขึ้นไป	1,569	1	92	443	765	1,085	1,414	1,628	1,754	1,960	2,504	3,680	Women aged 13 years and over
หญิงเคยสมรสอายุ 13 ปีขึ้นไป	2,080	117	627	932	1,166	1,401	1,662	1,836	1,935	2,143	2,703	3,857	Ever-married women aged 13 years and over
มารดา	2,315	1,000	1,120	1,297	1,519	1,686	1,869	1,989	2,075	2,270	2,825	4,001	Mothers

ตารางที่ 13 หญิงเคยสมรสอายุ 13 ปีขึ้นไป จำแนกตามจำนวนบุตรที่มีชีวิตอยู่ บุตรที่มีชีวิตอยู่โดยเฉลี่ย กลุ่มอายุของหญิง และเขตการปกครอง พ.ศ. 2558 (ต่อ)

Table 13 Ever-married women 13 years of age and over by number of living children, average number of living children, age group of women and area, 2015 (Cont.)

หญิงเคยสมรส จำนวนบุตรที่มีชีวิตอยู่ จำนวนบุตรที่มีชีวิตอยู่โดยเฉลี่ย ต่อหญิง 1,000 คน และเขตการปกครอง	รวม Total	กลุ่มอายุของหญิงเคยสมรส Age group of ever-married women											Ever-married women, Number of living children, Average number of living children per 1,000 women and area
		13 - 14	15 - 19	20 - 24	25 - 29	30 - 34	35 - 39	40 - 44	45 - 49	50 - 59	60 - 69	70 ขึ้นไป and over	
ในเขตเทศบาล													Municipal area
หญิงอายุ 13 ปีขึ้นไป	13,424,974	339,850	965,785	1,156,863	1,243,471	1,269,389	1,329,540	1,294,636	1,298,076	2,146,632	1,324,707	1,056,024	Women aged 13 years and over
หญิงเคยสมรสอายุ 13 ปีขึ้นไป	9,567,987	2,395	127,694	444,962	719,744	913,228	1,059,224	1,089,180	1,126,001	1,900,329	1,192,192	993,039	Ever-married women aged 13 years and over
จำนวนบุตร													No. of children
0	1,222,163	2,306	62,814	153,746	211,720	197,095	150,886	104,561	96,481	136,437	61,184	44,933	0
1	2,665,115	89	56,381	218,900	311,629	370,679	353,411	324,352	291,259	424,418	205,755	108,240	1
2	3,446,250	-	7,679	63,773	162,043	270,983	429,298	488,635	543,742	869,707	420,358	190,031	2
3	1,331,513	-	820	7,212	29,256	63,388	106,146	134,779	148,978	348,380	294,685	197,869	3
4	469,457	-	-	1,203	4,844	9,871	14,260	27,961	33,900	86,468	125,972	164,978	4
5	208,730	-	-	128	67	1,012	3,305	7,021	7,865	22,497	49,086	117,749	5
6	110,271	-	-	-	185	199	1,476	1,334	1,943	6,625	21,554	76,955	6
7	55,938	-	-	-	-	-	240	205	870	3,143	7,916	43,565	7
8	30,119	-	-	-	-	-	47	299	347	1,119	2,572	25,734	8
9	16,233	-	-	-	-	-	62	32	253	671	1,317	13,899	9
10	7,704	-	-	-	-	-	-	-	313	362	719	6,311	10
11	2,444	-	-	-	-	-	-	-	-	195	478	1,772	11
12	598	-	-	-	-	-	-	-	-	54	109	435	12
13	437	-	-	-	-	-	-	-	-	58	-	379	13
14 ขึ้นไป	-	-	-	-	-	-	-	-	-	-	-	-	14 and over
ไม่ทราบ	1,014	-	-	-	-	-	92	-	50	197	487	188	Unknown
จำนวนบุตรที่มีชีวิตอยู่	18,030,655	89	74,199	373,537	744,301	1,148,547	1,615,483	1,865,027	2,026,533	3,751,221	2,910,756	3,520,964	No. of living children
จำนวนบุตรที่มีชีวิตอยู่โดยเฉลี่ยต่อหญิง 1,000 คน <sup>1/</sup>													Average no. of living children per 1,000 women <sup>1/</sup>
หญิงอายุ 13 ปีขึ้นไป	1,343	-	77	323	599	905	1,215	1,441	1,561	1,748	2,198	3,335	Women aged 13 years and over
หญิงเคยสมรสอายุ 13 ปีขึ้นไป	1,885	37	581	839	1,034	1,258	1,525	1,712	1,800	1,974	2,443	3,546	Ever-married women aged 13 years and over
มารดา	2,161	1,000	1,144	1,283	1,465	1,604	1,779	1,894	1,969	2,127	2,575	3,714	Mothers

ตารางที่ 13 หญิงเคยสมรสอายุ 13 ปีขึ้นไป จำแนกตามจำนวนบุตรที่มีชีวิตอยู่ บุตรที่มีชีวิตอยู่โดยเฉลี่ย กลุ่มอายุของหญิง และเขตการปกครอง พ.ศ. 2558 (ต่อ)

Table 13 Ever-married women 13 years of age and over by number of living children, average number of living children, age group of women and area, 2015 (Cont.)

หญิงเคยสมรส จำนวนบุตรที่มีชีวิตอยู่ จำนวนบุตรที่มีชีวิตอยู่โดยเฉลี่ย ต่อหญิง 1,000 คน และเขตการปกครอง	รวม Total	กลุ่มอายุของหญิงเคยสมรส Age group of ever-married women											Ever-married women, Number of living children, Average number of living children per 1,000 women and area
		13 - 14	15 - 19	20 - 24	25 - 29	30 - 34	35 - 39	40 - 44	45 - 49	50 - 59	60 - 69	70 ขึ้นไป and over	
นอกเขตเทศบาล													Non-municipal area
หญิงอายุ 13 ปีขึ้นไป	15,953,301	494,062	1,349,259	1,301,472	1,120,493	1,174,032	1,371,311	1,470,568	1,573,157	2,742,711	1,827,046	1,529,190	Women aged 13 years and over
หญิงเคยสมรสอายุ 13 ปีขึ้นไป	12,599,192	5,728	210,588	724,259	831,859	979,222	1,239,314	1,361,703	1,475,784	2,570,070	1,727,553	1,473,112	Ever-married women aged 13 years and over
จำนวนบุตร 0	1,025,754	4,867	86,179	175,388	149,219	122,467	103,376	83,549	78,852	113,488	64,711	43,657	No. of children 0
1	2,932,529	861	112,424	400,055	370,902	353,262	351,155	311,704	302,671	413,300	196,268	119,925	1
2	4,663,431	-	10,560	132,201	253,199	387,547	571,232	674,704	728,529	1,166,090	521,575	217,793	2
3	2,117,193	-	1,349	15,234	48,471	94,285	163,529	222,569	266,552	591,859	444,094	269,250	3
4	880,777	-	74	1,382	8,935	17,367	36,541	50,641	66,410	184,542	267,516	247,369	4
5	441,350	-	-	-	748	3,299	8,766	11,422	20,354	62,363	129,009	205,389	5
6	259,463	-	-	-	385	995	3,243	4,210	7,486	21,294	60,646	161,203	6
7	141,007	-	-	-	-	-	974	1,850	2,817	8,835	25,696	100,834	7
8	75,630	-	-	-	-	-	388	647	1,216	4,660	8,890	59,829	8
9	35,217	-	-	-	-	-	109	282	424	1,451	4,572	28,378	9
10	15,173	-	-	-	-	-	-	124	125	857	2,375	11,692	10
11	6,486	-	-	-	-	-	-	-	66	440	431	5,549	11
12	2,262	-	-	-	-	-	-	-	81	327	477	1,377	12
13	559	-	-	-	-	-	-	-	-	66	74	418	13
14 ขึ้นไป	173	-	-	-	-	-	-	-	-	-	-	173	14 and over
ไม่ทราบ	2,189	-	-	-	-	-	-	-	200	497	1,217	275	Unknown
จำนวนบุตรที่มีชีวิตอยู่	28,067,061	861	137,891	715,685	1,064,505	1,503,141	2,204,565	2,635,663	3,007,923	5,829,179	4,978,012	5,989,637	No. of living children
จำนวนบุตรที่มีชีวิตอยู่โดยเฉลี่ยต่อหญิง 1,000 คน <sup>1/</sup>													Average no. of living children per 1,000 women <sup>1/</sup>
หญิงอายุ 13 ปีขึ้นไป	1,760	2	102	550	950	1,280	1,608	1,792	1,912	2,126	2,726	3,918	Women aged 13 years and over
หญิงเคยสมรสอายุ 13 ปีขึ้นไป	2,228	150	655	988	1,280	1,535	1,779	1,936	2,038	2,269	2,884	4,067	Ever-married women aged 13 years and over
มารดา	2,426	1,000	1,108	1,304	1,559	1,754	1,941	2,062	2,154	2,373	2,996	4,191	Mothers

1/ ไม่รวมหญิงที่ไม่ทราบจำนวนบุตรที่มีชีวิตอยู่

1/ Excluding women with unknown number of living children

ตารางที่ 14 หญิงสมรสอายุ 13-50 ปี จำแนกตามการคุมกำเนิด วิธีการคุมกำเนิด กลุ่มอายุ และเขตการปกครอง พ.ศ. 2558

Table 14 Married women aged 13-50 years by contraception, contraceptive method, age group and area, 2015

การคุมกำเนิด วิธีการคุมกำเนิด และเขตการปกครอง	รวม Total	กลุ่มอายุ (ปี) Age group (Years)									Contraception, Contraceptive method and area
		13 - 14	15 - 19	20 - 24	25 - 29	30 - 34	35 - 39	40 - 44	45 - 49	50	
ยอดรวม	11,521,267	7,514	310,487	1,074,769	1,428,506	1,736,998	2,086,945	2,167,221	2,244,682	464,145	Total
การคุมกำเนิด											Contraception
ไม่คุมกำเนิด	2,644,150	4,901	98,101	285,359	354,345	393,094	393,883	379,025	551,661	183,781	Non contraception
คุมกำเนิด	8,639,222	2,518	206,636	770,202	1,043,532	1,302,983	1,646,124	1,746,404	1,651,894	268,929	Contraception
ร้อยละของการคุมกำเนิด	76.6	33.9	67.8	73.0	74.7	76.8	80.7	82.2	75.0	59.4	Percent contraception
วิธีการคุมกำเนิด											Contraceptive method
ยาเม็ดคุมกำเนิด	4,399,234	1,711	143,604	547,667	692,706	791,727	841,264	734,521	576,104	69,930	Oral pills
ยาเม็ดคุมฉุกเฉิน	63,907	-	938	7,496	8,995	11,643	13,169	13,126	7,266	1,274	Emergency pills
ยาฉีดคุมกำเนิด	1,179,132	684	47,354	145,298	157,996	165,189	212,493	227,302	196,326	26,490	Injection
ยาฝังคุมกำเนิด	42,834	-	5,766	6,196	5,981	6,075	6,134	4,547	6,930	1,205	Norplant
ถุงยางอนามัยชาย	131,117	-	2,590	13,459	15,808	16,828	26,457	29,429	23,711	2,835	Male condom
ถุงยางอนามัยหญิง	36,423	-	-	88	2,805	3,355	8,423	8,119	11,279	2,354	Female condom
ห่วงอนามัย	37,204	-	667	1,506	2,012	4,040	6,161	9,799	11,329	1,690	IUD
ทำหมันหญิง	2,500,331	-	-	25,503	128,134	265,174	491,757	672,144	760,900	156,719	Female sterilization
ทำหมันชาย	41,695	-	-	526	397	2,971	6,633	9,424	19,169	2,575	Male sterilization
นับระยะปลอดก๊วย	51,442	-	860	5,877	6,154	8,887	7,961	10,431	10,159	1,113	Count period
หลั่งนอกช่องคลอด	107,074	123	2,910	12,166	13,374	19,131	17,736	18,936	20,767	1,931	Coital interruption
อื่นๆ	8,068	-	880	535	506	370	977	2,256	2,544	-	Others
ไม่ทราบวิธีคุมกำเนิด	40,761	-	1,067	3,885	8,664	7,593	6,959	6,370	5,410	813	Unknown method
ไม่ทราบ	237,895	95	5,750	19,208	30,629	40,921	46,938	41,792	41,127	11,435	Unknown

ตารางที่ 14 หญิงสมรสอายุ 13-50 ปี จำแนกตามการคุมกำเนิด วิธีการคุมกำเนิด กลุ่มอายุ และเขตการปกครอง พ.ศ. 2558 (ต่อ)

Table 14 Married women aged 13-50 years by contraception, contraceptive method, age group and area, 2015 (Cont.)

การคุมกำเนิด วิธีการคุมกำเนิด และเขตการปกครอง	รวม Total	กลุ่มอายุ (ปี) Age group (Years)									Contraception, Contraceptive method and area
		13 - 14	15 - 19	20 - 24	25 - 29	30 - 34	35 - 39	40 - 44	45 - 49	50	
ในเขตเทศบาล	5,093,897	2,320	116,473	410,510	666,876	840,702	957,860	942,523	954,810	201,823	Municipal area
การคุมกำเนิด											Contraception
ไม่คุมกำเนิด	1,215,347	1,777	31,698	106,051	168,094	206,773	200,331	176,048	238,811	85,764	Non contraception
คุมกำเนิด	3,749,942	543	82,650	295,424	482,780	612,655	730,164	742,740	694,195	108,791	Contraception
ร้อยละของการคุมกำเนิด	75.5	23.4	72.3	73.6	74.2	74.8	78.5	80.8	74.4	55.9	Percent contraception
วิธีการคุมกำเนิด											Contraceptive method
ยาเม็ดคุมกำเนิด	2,005,234	418	62,582	215,731	340,711	396,933	391,460	322,479	248,679	26,241	Oral pills
ยาเม็ดคุมฉุกเฉิน	34,998	-	406	3,010	3,702	7,671	8,223	8,037	3,681	268	Emergency pills
ยาฉีดคุมกำเนิด	377,797	125	14,304	44,595	54,714	52,900	69,829	71,916	61,411	8,003	Injection
ยาฝังคุมกำเนิด	17,248	-	1,872	3,097	2,735	1,754	2,532	1,600	3,363	295	Norplant
ถุงยางอนามัยชาย	81,678	-	1,593	8,177	10,032	11,760	18,725	15,274	14,709	1,408	Male condom
ถุงยางอนามัยหญิง	17,327	-	-	88	1,699	1,403	4,020	4,238	5,357	522	Female condom
ห่วงอนามัย	15,165	-	247	229	1,028	2,401	2,704	3,186	4,486	884	IUD
ทำหมันหญิง	1,064,047	-	-	9,029	52,095	115,163	212,449	287,956	319,669	67,686	Female sterilization
ทำหมันชาย	24,830	-	-	313	397	1,957	2,143	6,778	11,928	1,314	Male sterilization
นับระยะปลอดภัย	22,011	-	389	2,464	1,892	4,546	3,458	4,547	4,208	507	Count period
หลั่งนอกช่องคลอด	63,092	-	713	7,817	8,495	11,142	9,382	12,236	12,301	1,006	Coital interruption
อื่นๆ	3,428	-	-	313	58	-	525	840	1,692	-	Others
ไม่ทราบวิธีการคุมกำเนิด	23,087	-	544	561	5,222	5,025	4,714	3,653	2,711	657	Unknown method
ไม่ทราบ	128,608	-	2,125	9,035	16,002	21,274	27,365	23,735	21,804	7,268	Unknown

ตารางที่ 14 หญิงสมรสอายุ 13-50 ปี จำแนกตามการคุมกำเนิด วิธีการคุมกำเนิด กลุ่มอายุ และเขตการปกครอง พ.ศ. 2558 (ต่อ)

Table 14 Married women aged 13-50 years by contraception, contraceptive method, age group and area, 2015 (Cont.)

การคุมกำเนิด วิธีการคุมกำเนิด และเขตการปกครอง	รวม Total	กลุ่มอายุ (ปี) Age group (Years)									Contraception, Contraceptive method and area
		13 - 14	15 - 19	20 - 24	25 - 29	30 - 34	35 - 39	40 - 44	45 - 49	50	
นอกเขตเทศบาล	6,427,368	5,194	194,013	664,260	761,629	896,299	1,129,087	1,224,695	1,289,870	262,321	Non-municipal area
การคุมกำเนิด											Contraception
ไม่คุมกำเนิด	1,428,798	3,124	66,401	179,308	186,250	186,321	193,553	202,974	312,851	98,016	Non contraception
คุมกำเนิด	4,889,283	1,975	123,987	474,780	560,751	690,331	915,961	1,003,664	957,696	160,138	Contraception
ร้อยละของการคุมกำเนิด	77.4	38.7	65.1	72.6	75.1	78.7	82.6	83.2	75.4	62.0	Percent contraception
วิธีการคุมกำเนิด											Contraceptive method
ยาเม็ดคุมกำเนิด	2,394,000	1,293	81,022	331,937	351,995	394,794	449,804	412,042	327,424	43,689	Oral pills
ยาเม็ดคุมฉุกเฉิน	28,908	-	532	4,486	5,293	3,972	4,946	5,089	3,585	1,005	Emergency pills
ยาฉีดคุมกำเนิด	801,337	559	33,050	100,703	103,282	112,290	142,664	155,386	134,915	18,488	Injection
ยาฝังคุมกำเนิด	25,587	-	3,893	3,099	3,246	4,322	3,602	2,947	3,568	910	Norplant
ถุงยางอนามัยชาย	49,439	-	997	5,282	5,776	5,068	7,732	14,155	9,002	1,427	Male condom
ถุงยางอนามัยหญิง	19,096	-	-	-	1,106	1,952	4,403	3,881	5,922	1,832	Female condom
ห่วงอนามัย	22,038	-	420	1,277	984	1,639	3,457	6,613	6,843	805	IUD
ทำหมันหญิง	1,436,285	-	-	16,475	76,039	150,012	279,308	384,188	441,230	89,033	Female sterilization
ทำหมันชาย	16,864	-	-	212	-	1,014	4,491	2,646	7,240	1,261	Male sterilization
นับระยะปลอดภัย	29,431	-	471	3,413	4,262	4,341	4,503	5,884	5,951	606	Count period
หลั่งนอกช่องคลอด	43,983	123	2,198	4,349	4,879	7,989	8,354	6,700	8,466	925	Coital interruption
อื่นๆ	4,639	-	880	222	448	370	452	1,416	851	-	Others
ไม่ทราบวิธีคุมกำเนิด	17,676	-	524	3,325	3,441	2,568	2,245	2,717	2,699	157	Unknown method
ไม่ทราบ	109,287	95	3,625	10,172	14,628	19,647	19,573	18,057	19,323	4,167	Unknown



ตารางที่ 15 หญิงสมรสอายุ 13-50 ปี จำแนกตามการคุมกำเนิด วิธีการคุมกำเนิด ภาค และเขตการปกครอง พ.ศ. 2558

Table 15 Married women aged 13-50 years by contraception, contraceptive method, region and area, 2015

การคุมกำเนิด และวิธีการคุมกำเนิด	รวม Total			ภาค Region					Contraception and contraceptive method
	รวม Total	ในเขตเทศบาล Municipal area	นอกเขตเทศบาล Non-municipal area	กรุงเทพมหานคร Bangkok	กลาง Central	เหนือ Northern	ตะวันออกเฉียงเหนือ Northeastern	ใต้ Southern	
ยอดรวม	11,521,267	5,093,897	6,427,368	1,507,364	3,492,292	1,830,081	3,102,574	1,588,966	Total
การคุมกำเนิด									Contraception
ไม่คุมกำเนิด	2,644,150	1,215,347	1,428,798	448,846	686,204	364,084	646,131	498,892	Non contraception
คุมกำเนิด	8,639,222	3,749,942	4,889,283	1,022,386	2,700,862	1,450,797	2,418,518	1,046,662	Contraception
ร้อยละของการคุมกำเนิด	76.6	75.5	77.4	69.5	79.7	79.9	78.9	67.7	Percent contraception
วิธีการคุมกำเนิด									Contraceptive method
ยาเม็ดคุมกำเนิด	4,399,234	2,005,234	2,394,000	610,825	1,523,241	666,257	1,038,290	560,623	Oral pills
ยาเม็ดคุมฉุกเฉิน	63,907	34,998	28,908	20,587	18,479	8,371	10,807	5,665	Emergency pills
ยาฉีดคุมกำเนิด	1,179,132	377,797	801,337	63,460	325,756	330,858	326,374	132,687	Injection
ยาฝังคุมกำเนิด	42,834	17,248	25,587	3,758	7,740	7,074	10,969	13,295	Norplant
ถุงยางอนามัยชาย	131,117	81,678	49,439	28,845	46,754	15,487	15,057	24,974	Male condom
ถุงยางอนามัยหญิง	36,423	17,327	19,096	5,318	8,754	2,998	15,494	3,860	Female condom
ห่วงอนามัย	37,204	15,165	22,038	3,273	5,992	5,109	14,062	8,766	IUD
ทำหมันหญิง	2,500,331	1,064,047	1,436,285	244,089	681,373	391,311	957,536	226,022	Female sterilization
ทำหมันชาย	41,695	24,830	16,864	6,414	23,596	4,939	2,816	3,928	Male sterilization
นับระยะปลอดภัย	51,442	22,011	29,431	4,765	10,116	4,596	8,606	23,359	Count period
หลังนอกช่องคลอด	107,074	63,092	43,983	22,225	28,851	8,679	10,946	36,371	Coital interruption
อื่นๆ	8,068	3,428	4,639	1,280	1,537	2,481	1,562	1,208	Others
ไม่ทราบวิธีการคุมกำเนิด	40,761	23,087	17,676	7,547	18,673	2,637	5,999	5,904	Unknown method
ไม่ทราบ	237,895	128,608	109,287	36,132	105,226	15,200	37,925	43,412	Unknown

ตารางที่ 16 หญิงสมรสอายุ 13-50 ปี จำแนกตามเหตุผลที่ไม่คุมกำเนิด กลุ่มอายุ และเขตการปกครอง พ.ศ. 2558

Table 16 Married women aged 13-50 years by reasons of no contraception, age group and area, 2015

เหตุผลที่ไม่คุมกำเนิด และเขตการปกครอง	รวม Total	กลุ่มอายุ (ปี) Age group (Years)									Reasons of no contraception and area
		13 - 14	15 - 19	20 - 24	25 - 29	30 - 34	35 - 39	40 - 44	45 - 49	50	
ยอดรวม	2,644,150	4,901	98,101	285,359	354,345	393,094	393,883	379,025	551,661	183,781	Total
ต้องการมีบุตร	1,098,558	661	31,519	134,665	199,422	246,319	232,184	146,540	96,623	10,625	Desire conceive
ไม่มีเพศสัมพันธ์	285,959	3,740	13,402	32,495	28,677	33,369	44,640	53,678	58,632	17,326	No sexual intercourse
สามีไม่ให้คุม	176,920	-	3,036	14,207	19,442	22,884	31,165	39,217	40,396	6,573	Refusal of husband
กลัวอันตรายต่อสุขภาพ	111,288	-	925	4,465	8,090	12,043	20,219	28,673	32,452	4,421	Fear health effect
ยา/อุปกรณ์/บริการคุมกำเนิดราคาแพง	8,403	-	248	383	1,547	2,960	566	803	1,668	228	Medicine/Equipment/Service is expensive
กำลังตั้งครรภ์	232,767	358	35,256	59,952	58,727	45,519	26,574	5,880	357	144	Currently pregnant
เพิ่งคลอดบุตร/หลังแท้ง	106,457	142	11,641	32,678	28,659	17,418	10,974	4,435	510	-	Just delivered/Abortion
คิดว่าอายุมากแล้ว/ไม่มีประจำเดือน	503,332	-	90	454	555	1,875	9,190	70,121	282,057	138,990	Too old/Menopausal
เข้าถึงสถานบริการยาก/ลำบาก	3,224	-	94	88	1,277	149	670	436	406	104	Hard access to service station
สถานบริการไม่มีวิธีคุมกำเนิดที่ต้องการ	165	-	-	-	-	-	95	-	70	-	No choice of service required
อื่นๆ	91,121	-	908	4,445	6,033	6,511	11,532	23,398	34,138	4,156	Others
ไม่ทราบเหตุผล	25,956	-	982	1,527	1,916	4,047	6,074	5,844	4,352	1,214	Unknown reason

ตารางที่ 16 หญิงสมรสอายุ 13-50 ปี จำแนกตามเหตุผลที่ไม่คุมกำเนิด กลุ่มอายุ และเขตการปกครอง พ.ศ. 2558 (ต่อ)

Table 16 Married women aged 13-50 years by reasons of no contraception, age group and area, 2015 (Cont.)

เหตุผลที่ไม่คุมกำเนิด และเขตการปกครอง	รวม Total	กลุ่มอายุ (ปี) Age group (Years)										Reasons of no contraception and area
		13 - 14	15 - 19	20 - 24	25 - 29	30 - 34	35 - 39	40 - 44	45 - 49	50		
ในเขตเทศบาล	1,215,347	1,777	31,698	106,051	168,094	206,773	200,331	176,048	238,811	85,764	Municipal area	
ต้องการมีบุตร	544,068	110	9,914	52,189	94,094	138,025	123,711	72,681	47,468	5,876	Desire conceive	
ไม่มีเพศสัมพันธ์	119,312	1,611	3,712	10,675	10,477	15,878	17,248	23,364	27,448	8,899	No sexual intercourse	
สามีไม่ให้คุม	79,826	-	825	6,460	10,731	9,480	17,407	16,231	16,483	2,209	Refusal of husband	
กลัวอันตรายต่อสุขภาพ	53,372	-	347	1,276	3,847	5,158	9,867	15,630	15,650	1,597	Fear health effect	
ยา/อุปกรณ์/บริการคุมกำเนิดราคาแพง	6,371	-	248	313	1,361	2,434	388	438	1,189	-	Medicine/Equipment/Service is expensive	
กำลังตั้งครรภ์	96,492	56	12,270	19,506	27,009	21,538	13,309	2,669	49	86	Currently pregnant	
เพิ่งคลอดบุตร/หลังแท้ง	44,808	-	3,857	11,861	14,223	8,182	4,670	1,916	99	-	Just delivered/Abortion	
คิดว่าอายุมากแล้ว/ไม่มีประจำเดือน	212,546	-	-	158	-	723	4,420	28,399	114,532	64,314	Too old/Menopausal	
เข้าถึงสถานบริการยาก/ลำบาก	2,287	-	94	88	1,120	74	475	362	74	-	Hard access to service station	
สถานบริการไม่มีวิธีคุมกำเนิดที่ต้องการ	95	-	-	-	-	-	95	-	-	-	No choice of service required	
อื่นๆ	45,308	-	146	2,968	4,065	3,047	5,206	12,806	15,241	1,829	Others	
ไม่ทราบเหตุผล	10,862	-	285	557	1,167	2,234	3,535	1,552	578	954	Unknown reason	

ตารางที่ 16 หญิงสมรสอายุ 13-50 ปี จำแนกตามเหตุผลที่ไม่คุมกำเนิด กลุ่มอายุ และเขตการปกครอง พ.ศ. 2558 (ต่อ)

Table 16 Married women aged 13-50 years by reasons of no contraception, age group and area, 2015 (Cont.)

เหตุผลที่ไม่คุมกำเนิด และเขตการปกครอง	รวม Total	กลุ่มอายุ (ปี) Age group (Years)									Reasons of no contraception and area
		13 - 14	15 - 19	20 - 24	25 - 29	30 - 34	35 - 39	40 - 44	45 - 49	50	
นอกเขตเทศบาล	1,428,798	3,124	66,401	179,308	186,250	186,321	193,553	202,974	312,851	98,016	Non-municipal area
ต้องการมีบุตร	554,490	551	21,604	82,476	105,328	108,294	108,474	73,859	49,155	4,749	Desire conceive
ไม่มีเพศสัมพันธ์	166,646	2,129	9,690	21,820	18,200	17,491	27,391	30,314	31,184	8,427	No sexual intercourse
สามีไม่ให้คุม	97,092	-	2,211	7,747	8,711	13,404	13,758	22,985	23,913	4,363	Refusal of husband
กลัวอันตรายต่อสุขภาพ	57,913	-	577	3,189	4,243	6,884	10,351	13,043	16,801	2,825	Fear health effect
ยา/อุปกรณ์/บริการคุมกำเนิดราคาแพง	2,032	-	-	70	186	526	178	365	479	228	Medicine/Equipment/Service is expensive
กำลังตั้งครรภ์	136,273	302	22,986	40,446	31,717	23,981	13,265	3,211	308	57	Currently pregnant
เพิ่งคลอดบุตร/หลังแท้ง	61,648	142	7,784	20,817	14,436	9,236	6,304	2,518	411	-	Just delivered/Abortion
คิดว่าอายุมากแล้ว/ไม่มีประจำเดือน	290,788	-	90	296	555	1,153	4,770	41,722	167,526	74,676	Too old/Menopausal
เข้าถึงสถานบริการยาก/ลำบาก	938	-	-	-	157	75	196	74	332	104	Hard access to service station
สถานบริการไม่มีวิธีคุมกำเนิดที่ต้องการ	70	-	-	-	-	-	-	-	70	-	No choice of service required
อื่นๆ	45,814	-	762	1,477	1,968	3,464	6,327	10,592	18,897	2,327	Others
ไม่ทราบเหตุผล	15,094	-	697	970	749	1,813	2,539	4,291	3,775	260	Unknown reason

ตารางที่ 17 ประชากรอายุ 15 ปีขึ้นไป จำแนกตามอาชีพในรอบปีที่แล้ว เพศ และเขตการปกครอง พ.ศ. 2558

Table 17 Population 15 years of age and over by last year occupation, sex and area, 2015

อาชีพ	รวม			ในเขตเทศบาล			นอกเขตเทศบาล			Occupation
	Total			Municipal area			Non-municipal area			
	รวม	ชาย	หญิง	รวม	ชาย	หญิง	รวม	ชาย	หญิง	
	Total	Male	Female	Total	Male	Female	Total	Male	Female	
ยอดรวม	55,262,296	26,717,934	28,544,362	25,103,890	12,018,767	13,085,123	30,158,406	14,699,167	15,459,239	Total
ไม่ทำงาน	15,751,528	5,633,164	10,118,364	7,558,847	2,723,772	4,835,075	8,192,681	2,909,392	5,283,288	Not work
ทำงาน	39,491,136	21,076,090	18,415,045	17,532,904	9,289,420	8,243,484	21,958,232	11,786,671	10,171,561	Work
ผู้บัญญัติกฎหมาย ข้าราชการระดับอาวุโส และผู้จัดการ	1,224,912	824,585	400,327	748,707	473,365	275,342	476,204	351,220	124,985	Legislators, senior officials and managers
ผู้ประกอบวิชาชีพด้านต่าง ๆ	1,976,898	817,353	1,159,546	1,310,547	572,749	737,798	666,352	244,604	421,748	Professionals
ช่างเทคนิคสาขาต่างๆ และผู้ประกอบ วิชาชีพอื่นๆ ที่เกี่ยวข้อง	1,594,381	741,230	853,150	1,138,360	541,259	597,102	456,020	199,972	256,049	Technicians and associate professionals
เสมียน	1,470,330	471,139	999,191	1,021,699	344,195	677,504	448,631	126,944	321,687	Clerks
พนักงานบริการ และพนักงานขายในร้านค้า และตลาด	6,662,096	2,731,923	3,930,173	4,126,952	1,756,312	2,370,640	2,535,144	975,611	1,559,533	Service workers and shop and market sales workers
ผู้ปฏิบัติงานที่มีฝีมือในด้านการเกษตร และการประมง	15,036,467	8,164,156	6,872,311	3,212,864	1,773,932	1,438,932	11,823,603	6,390,224	5,433,379	Skilled agricultural and fishery workers
ผู้ปฏิบัติงานในธุรกิจด้านความสามารถ ทางฝีมือ และธุรกิจอื่นๆ ที่เกี่ยวข้อง	3,573,269	2,665,197	908,072	1,984,587	1,478,261	506,326	1,588,682	1,186,937	401,746	Craft and related trades workers
ผู้ปฏิบัติการเครื่องจักรโรงงานและเครื่องจักร และผู้ปฏิบัติงานด้านการประกอบ	3,423,581	2,320,015	1,103,566	1,988,892	1,392,129	596,763	1,434,689	927,886	506,803	Plant and machine operators and assemblers
อาชีพขั้นพื้นฐานต่าง ๆ	4,175,116	2,133,242	2,041,873	1,740,432	810,219	930,213	2,434,684	1,323,024	1,111,660	Elementary occupations
กองกำลังทหารติดอาวุธต่างๆ	86,904	76,970	9,934	57,773	49,223	8,550	29,131	27,747	1,384	Armed forces
ไม่ทราบอาชีพ	267,182	130,279	136,902	202,090	97,776	104,314	65,092	32,503	32,589	Unknown major occupations
ไม่ทราบ	19,633	8,680	10,953	12,139	5,575	6,564	7,494	3,104	4,389	Unknown

ตารางที่ 17 ประชากรอายุ 15 ปีขึ้นไป จำแนกตามอาชีพในรอบปีที่แล้ว และเพศ กรุงเทพมหานคร พ.ศ. 2558 (ต่อ)

Table 17 Population 15 years of age and over by last year occupation and sex, Bangkok, 2015 (Cont.)

อาชีพ	รวม			Occupation
	รวม	ชาย	หญิง	
	Total	Male	Female	
ยอดรวม	7,490,139	3,600,785	3,889,354	Total
ไม่ทำงาน	2,244,830	802,469	1,442,360	Not work
ทำงาน	5,239,673	2,795,359	2,444,314	Work
ผู้บัญญัติกฎหมาย ข้าราชการระดับอาวุโส				Legislators, senior officials
และผู้จัดการ	334,996	201,850	133,146	and managers
ผู้ประกอบการวิชาชีพด้านต่าง ๆ	594,224	301,587	292,637	Professionals
ช่างเทคนิคสาขาต่างๆ และผู้ประกอบการ				Technicians and associate
วิชาชีพอื่นๆ ที่เกี่ยวข้อง	566,197	257,274	308,922	professionals
เสมียน	489,220	163,498	325,722	Clerks
พนักงานบริการ และพนักงานขายในร้านค้า				Service workers and shop
และตลาด	1,345,888	620,379	725,509	and market sales workers
ผู้ปฏิบัติงานที่มีฝีมือในด้านการเกษตร				Skilled agricultural and
และการประมง	34,398	25,256	9,142	fishery workers
ผู้ปฏิบัติงานในธุรกิจด้านความสามารถ				Craft and related trades
ทางฝีมือ และธุรกิจอื่นๆ ที่เกี่ยวข้อง	664,116	507,414	156,702	workers
ผู้ปฏิบัติการเครื่องจักรโรงงานและเครื่องจักร				Plant and machine operators
และผู้ปฏิบัติงานด้านการประกอบ	638,938	487,074	151,864	and assemblers
อาชีพขั้นพื้นฐานต่าง ๆ	409,013	147,273	261,741	Elementary occupations
กองกำลังทหารติดอาวุธต่างๆ	34,173	27,482	6,692	Armed forces
ไม่ทราบอาชีพ	128,509	56,273	72,236	Unknown major occupations
ไม่ทราบ	5,636	2,957	2,679	Unknown

ตารางที่ 17 ประชากรอายุ 15 ปีขึ้นไป จำแนกตามอาชีพในรอบปีที่แล้ว เพศ และเขตการปกครอง ภาคกลาง พ.ศ. 2558 (ต่อ)

Table 17 Population 15 years of age and over by last year occupation, sex and area, Central Region, 2015 (Cont.)

หมวดอาชีพ	รวม			ในเขตเทศบาล			นอกเขตเทศบาล			Occupation
	Total			Municipal area			Non-municipal area			
	รวม Total	ชาย Male	หญิง Female	รวม Total	ชาย Male	หญิง Female	รวม Total	ชาย Male	หญิง Female	
ยอดรวม	16,224,771	7,879,349	8,345,422	7,494,749	3,606,981	3,887,768	8,730,022	4,272,368	4,457,654	Total
ไม่ทำงาน	4,709,896	1,661,838	3,048,058	2,191,083	771,097	1,419,986	2,518,813	890,741	1,628,072	Not work
ทำงาน	11,506,493	6,214,358	5,292,135	5,298,730	2,834,043	2,464,686	6,207,763	3,380,315	2,827,448	Work
ผู้บัญญัติกฎหมาย ข้าราชการระดับอาวุโส และผู้จัดการ	376,774	251,224	125,550	206,909	130,047	76,863	169,864	121,177	48,687	Legislators, senior officials and managers
ผู้ประกอบการวิชาชีพด้านต่าง ๆ	562,130	222,424	339,707	304,602	122,710	181,892	257,528	99,714	157,814	Professionals
ช่างเทคนิคสาขาต่างๆ และผู้ประกอบ วิชาชีพอื่นๆ ที่เกี่ยวข้อง	590,650	270,898	319,752	336,253	165,683	170,570	254,397	105,215	149,183	Technicians and associate professionals
เสมียน	561,947	180,646	381,301	317,029	107,761	209,267	244,918	72,885	172,033	Clerks
พนักงานบริการ และพนักงานขายในร้านค้า และตลาด	2,266,706	914,194	1,352,512	1,299,551	532,059	767,492	967,155	382,135	585,020	Service workers and shop and market sales workers
ผู้ปฏิบัติงานที่มีฝีมือในด้านการเกษตร และการประมง	2,077,720	1,209,697	868,022	425,252	263,263	161,989	1,652,468	946,435	706,033	Skilled agricultural and fishery workers
ผู้ปฏิบัติงานในธุรกิจด้านความสามารถ ทางฝีมือ และธุรกิจอื่นๆ ที่เกี่ยวข้อง	1,420,812	1,045,193	375,619	682,402	494,969	187,433	738,410	550,224	188,186	Craft and related trades workers
ผู้ปฏิบัติการเครื่องจักรโรงงานและเครื่องจักร และผู้ปฏิบัติงานด้านการประกอบ	2,001,233	1,282,531	718,702	1,030,679	682,427	348,252	970,554	600,104	370,450	Plant and machine operators and assemblers
อาชีพขั้นพื้นฐานต่าง ๆ	1,510,250	749,417	760,833	622,629	288,518	334,110	887,622	460,899	426,723	Elementary occupations
กองกำลังทหารติดอาวุธต่างๆ	32,698	30,695	2,003	12,410	11,721	689	20,288	18,974	1,314	Armed forces
ไม่ทราบอาชีพ	105,574	57,440	48,133	61,015	34,886	26,129	44,559	22,555	22,004	Unknown major occupations
ไม่ทราบ	8,382	3,153	5,229	4,936	1,841	3,095	3,446	1,312	2,134	Unknown

ตารางที่ 17 ประชากรอายุ 15 ปีขึ้นไป จำแนกตามอาชีพในรอบปีที่แล้ว กลุ่มอายุ เพศ และเขตการปกครอง ภาคเหนือ พ.ศ. 2558 (ต่อ)

Table 17 Population 15 years of age and over by last year occupation, sex and area, Northern Region, 2015 (Cont.)

อาชีพ	รวม			ในเขตเทศบาล			นอกเขตเทศบาล			Occupation
	Total			Municipal area			Non-municipal area			
	รวม	ชาย	หญิง	รวม	ชาย	หญิง	รวม	ชาย	หญิง	
	Total	Male	Female	Total	Male	Female	Total	Male	Female	
ยอดรวม	9,481,065	4,575,713	4,905,352	3,325,067	1,573,099	1,751,968	6,155,998	3,002,614	3,153,384	Total
ไม่ทำงาน	2,733,429	1,016,909	1,716,520	1,044,836	403,050	641,786	1,688,593	613,859	1,074,734	Not work
ทำงาน	6,745,978	3,557,932	3,188,046	2,279,876	1,169,846	1,110,030	4,466,102	2,388,086	2,078,016	Work
ผู้บัญญัติกฎหมาย ข้าราชการระดับอาวุโส และผู้จัดการ	133,677	93,540	40,137	60,242	40,443	19,800	73,434	53,097	20,337	Legislators, senior officials and managers
ผู้ประกอบการวิชาชีพด้านต่าง ๆ	259,115	93,741	165,374	137,078	49,546	87,532	122,038	44,195	77,843	Professionals
ช่างเทคนิคสาขาต่างๆ และผู้ประกอบการ วิชาชีพอื่นๆ ที่เกี่ยวข้อง	148,298	71,725	76,573	78,896	37,062	41,833	69,403	34,663	34,740	Technicians and associate professionals
เสมียน	147,191	45,221	101,969	77,635	26,327	51,308	69,555	18,894	50,661	Clerks
พนักงานบริการ และพนักงานขายในร้านค้า และตลาด	1,000,311	382,177	618,134	481,260	187,121	294,139	519,051	195,056	323,995	Service workers and shop and market sales workers
ผู้ปฏิบัติงานที่มีฝีมือในด้านการเกษตร และการประมง	3,364,055	1,838,933	1,525,122	758,015	420,608	337,408	2,606,040	1,418,326	1,187,714	Skilled agricultural and fishery workers
ผู้ปฏิบัติงานในธุรกิจด้านความสามารถ ทางฝีมือ และธุรกิจอื่นๆ ที่เกี่ยวข้อง	582,904	418,676	164,228	272,142	188,677	83,465	310,762	229,999	80,763	Craft and related trades workers
ผู้ปฏิบัติการเครื่องจักรโรงงานและเครื่องจักร และผู้ปฏิบัติงานด้านการประกอบ	277,416	179,145	98,271	129,810	74,779	55,031	147,607	104,367	43,240	Plant and machine operators and assemblers
อาชีพขั้นพื้นฐานต่าง ๆ	821,166	425,667	395,499	276,498	139,488	137,010	544,667	286,179	258,489	Elementary occupations
กองกำลังทหารติดอาวุธต่างๆ	8,283	7,132	1,152	5,541	4,459	1,082	2,743	2,673	70	Armed forces
ไม่ทราบอาชีพ	3,562	1,975	1,586	2,760	1,338	1,422	801	637	164	Unknown major occupations
ไม่ทราบ	1,658	872	786	355	203	152	1,303	669	634	Unknown



ตารางที่ 17 ประชากรอายุ 15 ปีขึ้นไป จำแนกตามอาชีพในรอบปีที่แล้ว เพศ และเขตการปกครอง ภาคตะวันออกเฉียงเหนือ พ.ศ. 2558 (ต่อ)

Table 17 Population 15 years of age and over by last year occupation, sex and area, Northeastern Region, 2015 (Cont.)

อาชีพ	รวม			ในเขตเทศบาล			นอกเขตเทศบาล			Occupation
	Total			Municipal area			Non-municipal area			
	รวม	ชาย	หญิง	รวม	ชาย	หญิง	รวม	ชาย	หญิง	
	Total	Male	Female	Total	Male	Female	Total	Male	Female	
ยอดรวม	14,863,412	7,148,440	7,714,972	4,356,620	2,073,918	2,282,702	10,506,792	5,074,522	5,432,270	Total
ไม่ทำงาน	3,999,002	1,471,671	2,527,331	1,294,531	481,500	813,031	2,704,471	990,171	1,714,300	Not work
ทำงาน	10,861,272	5,675,439	5,185,833	3,061,239	1,591,986	1,469,254	7,800,033	4,083,453	3,716,580	Work
ผู้บัญญัติกฎหมาย ข้าราชการระดับอาวุโส และผู้จัดการ	263,766	199,573	64,193	85,311	60,461	24,850	178,455	139,112	39,343	Legislators, senior officials and managers
ผู้ประกอบวิชาชีพด้านต่าง ๆ	356,005	128,924	227,081	174,049	61,711	112,338	181,956	67,213	114,743	Professionals
ช่างเทคนิคสาขาต่างๆ และผู้ประกอบ วิชาชีพอื่นๆ ที่เกี่ยวข้อง	157,208	77,066	80,142	81,922	44,956	36,966	75,286	32,110	43,176	Technicians and associate professionals
เสมียน	143,740	44,737	99,003	68,779	24,706	44,073	74,960	20,031	54,930	Clerks
พนักงานบริการ และพนักงานขายในร้านค้า และตลาด	1,119,856	448,804	671,051	527,648	220,966	306,682	592,207	227,838	364,369	Service workers and shop and market sales workers
ผู้ปฏิบัติงานที่มีฝีมือในด้านการเกษตร และการประมง	7,228,263	3,729,798	3,498,465	1,619,346	838,833	780,513	5,608,917	2,890,964	2,717,953	Skilled agricultural and fishery workers
ผู้ปฏิบัติงานในธุรกิจด้านความสามารถ ทางฝีมือ และธุรกิจอื่นๆ ที่เกี่ยวข้อง	474,182	358,685	115,497	178,074	139,859	38,215	296,108	218,826	77,282	Craft and related trades workers
ผู้ปฏิบัติการเครื่องจักรโรงงานและเครื่องจักร และผู้ปฏิบัติงานด้านการประกอบ	325,165	209,565	115,600	104,102	70,709	33,394	221,063	138,856	82,207	Plant and machine operators and assemblers
อาชีพขั้นพื้นฐานต่าง ๆ	760,730	457,588	303,142	212,602	122,436	90,166	548,128	335,152	212,976	Elementary occupations
กองกำลังทหารติดอาวุธต่างๆ	8,969	8,969	-	3,389	3,389	-	5,580	5,580	-	Armed forces
ไม่ทราบอาชีพ	23,389	11,730	11,659	6,017	3,959	2,058	17,372	7,771	9,601	Unknown major occupations
ไม่ทราบ	3,138	1,330	1,808	850	432	418	2,288	898	1,390	Unknown

ตารางที่ 17 ประชากรอายุ 15 ปีขึ้นไป จำแนกตามอาชีพในรอบปีที่แล้ว เพศ และเขตการปกครอง ภาคใต้ พ.ศ. 2558 (ต่อ)

Table 17 Population 15 years of age and over by last year occupation, sex and area, Southern Region, 2015 (Cont.)

อาชีพ	รวม			ในเขตเทศบาล			นอกเขตเทศบาล			Occupation
	Total			Municipal area			Non-municipal area			
	รวม	ชาย	หญิง	รวม	ชาย	หญิง	รวม	ชาย	หญิง	
	Total	Male	Female	Total	Male	Female	Total	Male	Female	
ยอดรวม	7,202,909	3,513,647	3,689,262	2,437,315	1,163,984	1,273,331	4,765,594	2,349,663	2,415,931	Total
ไม่ทำงาน	2,064,371	680,277	1,384,094	783,567	265,656	517,912	1,280,804	414,621	866,183	Not work
ทำงาน	5,137,719	2,833,002	2,304,717	1,653,385	898,186	755,200	3,484,334	1,934,817	1,549,517	Work
ผู้บัญญัติกฎหมาย ข้าราชการระดับอาวุโส และผู้จัดการ	115,699	78,398	37,301	61,249	40,565	20,684	54,450	37,833	16,617	Legislators, senior officials and managers
ผู้ประกอบการวิชาชีพด้านต่าง ๆ	205,424	70,677	134,747	100,594	37,195	63,398	104,830	33,482	71,348	Professionals
ช่างเทคนิคสาขาต่างๆ และผู้ประกอบ วิชาชีพอื่นๆ ที่เกี่ยวข้อง	132,028	64,267	67,761	75,094	36,283	38,811	56,934	27,984	28,950	Technicians and associate professionals
เสมียน	128,233	37,038	91,196	69,036	21,903	47,133	59,197	15,134	44,063	Clerks
พนักงานบริการ และพนักงานขายในร้านค้า และตลาด	929,335	366,369	562,966	472,604	195,786	276,818	456,731	170,582	286,148	Service workers and shop and market sales workers
ผู้ปฏิบัติงานที่มีฝีมือในด้านการเกษตร และการประมง	2,332,031	1,360,472	971,559	375,853	225,972	149,881	1,956,178	1,134,499	821,679	Skilled agricultural and fishery workers
ผู้ปฏิบัติงานในธุรกิจด้านความสามารถ ทางฝีมือ และธุรกิจอื่นๆ ที่เกี่ยวข้อง	431,255	335,230	96,025	187,853	147,342	40,511	243,402	187,887	55,515	Craft and related trades workers
ผู้ปฏิบัติการเครื่องจักรโรงงานและเครื่องจักร และผู้ปฏิบัติงานด้านการประกอบ	180,828	161,701	19,128	85,362	77,141	8,222	95,466	84,560	10,906	Plant and machine operators and assemblers
อาชีพขั้นพื้นฐานต่าง ๆ	673,957	353,298	320,659	219,690	112,504	107,186	454,266	240,794	213,473	Elementary occupations
กองกำลังทหารติดอาวุธต่างๆ	2,781	2,693	87	2,260	2,173	87	520	520	-	Armed forces
ไม่ทราบอาชีพ	6,149	2,861	3,288	3,789	1,321	2,469	2,359	1,541	819	Unknown major occupations
ไม่ทราบ	819	368	451	363	143	220	456	225	231	Unknown

ตารางที่ 18 ผู้มีงานทำอายุ 15 ปีขึ้นไป จำแนกตามอุตสาหกรรม เพศ และเขตการปกครอง พ.ศ. 2558

Table 18 Employed person 15 years of age and over by industry, sex and area, 2015

อุตสาหกรรม	รวม			ในเขตเทศบาล			นอกเขตเทศบาล			Industry
	Total			Municipal area			Non-municipal area			
	รวม	ชาย	หญิง	รวม	ชาย	หญิง	รวม	ชาย	หญิง	
	Total	Male	Female	Total	Male	Female	Total	Male	Female	
ยอดรวม	39,510,768	21,084,770	18,425,998	17,545,043	9,294,995	8,250,048	21,965,725	11,789,775	10,175,951	Total
เกษตรกรรม การป่าไม้ และการประมง	15,932,246	8,680,633	7,251,613	3,368,704	1,856,026	1,512,678	12,563,542	6,824,607	5,738,935	Agriculture, forestry and fishing
การทำเหมืองแร่ และเหมืองหิน	64,428	49,496	14,932	33,593	23,423	10,170	30,834	26,073	4,762	Mining and quarrying
การผลิต	5,591,300	2,811,415	2,779,885	3,140,112	1,614,973	1,525,139	2,451,188	1,196,442	1,254,746	Manufacturing
ไฟฟ้า ก๊าซ ไอน้ำ และระบบปรับอากาศ	95,111	76,229	18,882	56,749	42,926	13,823	38,362	33,303	5,059	Electricity, gas, steam and air conditioning supply
การจัดหาน้ำ การจัดการ และการบำบัดน้ำเสีย ของเสีย และสิ่งปฏิกูล	71,418	48,171	23,247	45,205	30,636	14,568	26,213	17,534	8,678	Water supply; sewerage, waste management and remediation activities
การก่อสร้าง	1,881,710	1,558,783	322,927	872,750	723,947	148,803	1,008,960	834,836	174,124	Construction
การขายส่งและการขายปลีก การซ่อมยานยนต์และจักรยานยนต์	5,442,250	2,647,363	2,794,887	3,284,334	1,624,865	1,659,469	2,157,916	1,022,498	1,135,419	Wholesale and retail trade; repair of motor vehicles and motorcycles
การขนส่ง และสถานที่เก็บสินค้า	1,122,018	938,497	183,521	807,165	667,746	139,419	314,853	270,751	44,102	Transportation and storage
ที่พักแรมและบริการด้านอาหาร	2,309,061	810,358	1,498,703	1,554,284	575,566	978,718	754,777	234,792	519,984	Accommodation and food service activities
ข้อมูลข่าวสารและการสื่อสาร	210,531	131,279	79,252	176,951	108,628	68,324	33,580	22,651	10,929	Information and communication
กิจกรรมทางการเงินและการประกันภัย	491,606	206,015	285,591	366,600	159,011	207,589	125,006	47,005	78,002	Financial and insurance activities
กิจกรรมอสังหาริมทรัพย์	161,147	74,754	86,393	137,526	62,938	74,588	23,621	11,816	11,804	Real estate activities
กิจกรรมทางวิชาชีพ วิทยาศาสตร์ และเทคนิค	304,130	158,702	145,428	242,145	122,660	119,485	61,985	36,042	25,943	Professional, scientific and technical activities
กิจกรรมการบริหาร และการบริการสนับสนุน การบริหารราชการ การป้องกันประเทศ	500,673	311,745	188,928	367,311	223,105	144,207	133,362	88,641	44,721	Administrative and support service activities Public administration and defence;
และการประกันสังคมภาคบังคับ	1,843,058	1,192,882	650,176	1,099,893	703,831	396,062	743,165	489,051	254,113	compulsory social security
การศึกษา	1,091,227	379,900	711,327	594,981	204,076	390,905	496,246	175,824	320,422	Education
กิจกรรมด้านสุขภาพและงานสังคมสงเคราะห์	595,412	142,646	452,766	369,449	92,135	277,314	225,963	50,512	175,452	Human health and social work activities
ศิลปะ ความบันเทิง และนันทนาการ	205,571	111,814	93,757	116,703	66,956	49,747	88,868	44,859	44,010	Arts, entertainment and recreation
กิจกรรมบริการด้านอื่นๆ	1,189,789	600,539	589,250	601,063	278,641	322,422	588,726	321,899	266,827	Other service activities
กิจกรรมการจ้างงานในครัวเรือนส่วนบุคคล กิจกรรมการผลิตสินค้าและบริการ ที่ทำขึ้นเองเพื่อใช้ในครัวเรือน ซึ่งไม่สามารถ จำแนกกิจกรรมได้อย่างชัดเจน	191,660	45,374	146,286	145,527	33,628	111,898	46,134	11,746	34,388	Activities of households as employers; undifferentiated goods and services-producing activities of households for own use
กิจกรรมขององค์การระหว่างประเทศและภาคีสมาชิก	4,063	2,393	1,670	4,063	2,393	1,670	-	-	-	Activities of extraterritorial organizations and bodies
ไม่ทราบ	212,360	105,781	106,579	159,934	76,886	83,048	52,426	28,895	23,531	Unknown

ตารางที่ 18 ผู้มีงานทำอายุ 15 ปีขึ้นไป จำแนกตามอุตสาหกรรม และเพศ กรุงเทพมหานคร พ.ศ. 2558 (ต่อ)

Table 18 Employed person 15 years of age and over by industry and sex, Bangkok, 2015 (Cont.)

อุตสาหกรรม	รวม Total			Industry
	รวม Total	ชาย Male	หญิง Female	
ยอดรวม	5,245,309	2,798,316	2,446,994	Total
เกษตรกรรม การป่าไม้ และการประมง	24,113	16,799	7,315	Agriculture, forestry and fishing
การทำเหมืองแร่ และเหมืองหิน	8,735	4,827	3,908	Mining and quarrying
การผลิต	991,417	505,588	485,829	Manufacturing
ไฟฟ้า ก๊าซ ไอน้ำ และระบบปรับอากาศ	17,721	12,702	5,019	Electricity, gas, steam and air conditioning supply
การจัดหาน้ำ การจัดการ และการบำบัดน้ำเสีย ของเสีย และสิ่งปฏิกูล	18,477	11,814	6,663	Water supply; sewerage, waste management and remediation activities
การก่อสร้าง	283,424	229,922	53,501	Construction
การขายส่งและการขายปลีก การซ่อมยานยนต์และจักรยายนต์	1,158,295	595,498	562,798	Wholesale and retail trade; repair of motor vehicles and motorcycles
การขนส่ง และสถานที่เก็บสินค้า	406,995	323,339	83,656	Transportation and storage
ที่พักแรมและบริการด้านอาหาร	502,723	196,646	306,076	Accommodation and food service activities
ข้อมูลข่าวสารและการสื่อสาร	122,439	73,031	49,409	Information and communication
กิจกรรมทางการเงินและการประกันภัย	208,900	88,966	119,934	Financial and insurance activities
กิจกรรมอสังหาริมทรัพย์	75,649	36,642	39,007	Real estate activities
กิจกรรมทางวิชาชีพ วิทยาศาสตร์ และเทคนิค	150,601	71,190	79,411	Professional, scientific and technical activities
กิจกรรมการบริหาร และการบริการสนับสนุน	183,898	102,128	81,769	Administrative and support service activities
การบริหารราชการ การป้องกันประเทศ และการประกันสังคมภาคบังคับ	425,797	284,806	140,991	Public administration and defence; compulsory social security
การศึกษา	164,038	58,092	105,946	Education
กิจกรรมด้านสุขภาพและงานสังคมสงเคราะห์	113,018	28,292	84,726	Human health and social work activities
ศิลปะ ความบันเทิง และนันทนาการ	40,091	22,905	17,186	Arts, entertainment and recreation
กิจกรรมบริการด้านอื่นๆ	149,917	65,657	84,261	Other service activities
กิจกรรมการจ้างงานในครัวเรือนส่วนบุคคล กิจกรรมการผลิตสินค้าและบริการ ที่ทำขึ้นเองเพื่อใช้ในครัวเรือน ซึ่งไม่สามารถ จำแนกกิจกรรมได้อย่างชัดเจน	89,307	20,131	69,176	Activities of households as employers; undifferentiated goods and services-producing activities of households for own use
กิจกรรมขององค์การระหว่างประเทศและภาคีสมาชิก	2,566	2,213	353	Activities of extraterritorial organizations and bodies
ไม่ทราบ	107,189	47,130	60,059	Unknown

ตารางที่ 18 ผู้มีงานทำอายุ 15 ปีขึ้นไป จำแนกตามอุตสาหกรรม เพศ และเขตการปกครอง ภาคกลาง พ.ศ. 2558 (ต่อ)

Table 18 Employed person 15 years of age and over by industry, sex and area, Central Region, 2015 (Cont.)

อุตสาหกรรม	รวม			ในเขตเทศบาล			นอกเขตเทศบาล			Industry
	Total			Municipal area			Non-municipal area			
	รวม	ชาย	หญิง	รวม	ชาย	หญิง	รวม	ชาย	หญิง	
	Total	Male	Female	Total	Male	Female	Total	Male	Female	
ยอดรวม	11,514,875	6,217,511	5,297,364	5,303,666	2,835,884	2,467,782	6,211,209	3,381,627	2,829,582	Total
เกษตรกรรม การป่าไม้ และการประมง	2,372,565	1,386,117	986,447	464,476	286,318	178,158	1,908,088	1,099,799	808,289	Agriculture, forestry and fishing
การทำเหมืองแร่ และเหมืองหิน	24,993	18,835	6,158	13,923	9,586	4,337	11,070	9,249	1,821	Mining and quarrying
การผลิต	3,145,798	1,633,416	1,512,381	1,571,490	837,255	734,235	1,574,308	796,162	778,146	Manufacturing
ไฟฟ้า ก๊าซ ไอน้ำ และระบบปรับอากาศ	39,921	30,667	9,254	19,110	13,261	5,849	20,811	17,406	3,405	Electricity, gas, steam and air conditioning supply
การจัดหาน้ำ การจัดการ และการบำบัดน้ำเสีย ของเสีย และสิ่งปฏิกูล	27,027	17,928	9,100	11,883	8,023	3,860	15,144	9,904	5,240	Water supply; sewerage, waste management and remediation activities
การก่อสร้าง	614,555	505,636	108,919	257,615	212,257	45,358	356,940	293,379	63,561	Construction
การขายส่งและการขายปลีก										Wholesale and retail trade; repair
การซ่อมยานยนต์และจักรยานยนต์	1,808,660	880,656	928,004	984,094	479,259	504,835	824,566	401,397	423,169	of motor vehicles and motorcycles
การขนส่ง และสถานที่เก็บสินค้า	502,327	429,317	73,010	295,372	252,114	43,258	206,955	177,203	29,752	Transportation and storage
ที่พักแรมและบริการด้านอาหาร	846,979	294,693	552,286	527,113	192,199	334,914	319,866	102,494	217,372	Accommodation and food service activities
ข้อมูลข่าวสารและการสื่อสาร	54,936	36,794	18,141	35,132	22,367	12,765	19,804	14,427	5,377	Information and communication
กิจกรรมทางการเงินและการประกันภัย	140,437	54,967	85,470	78,597	33,296	45,301	61,840	21,671	40,169	Financial and insurance activities
กิจกรรมอสังหาริมทรัพย์	59,659	26,965	32,694	43,971	18,718	25,253	15,687	8,247	7,440	Real estate activities
กิจกรรมทางวิชาชีพ วิทยาศาสตร์ และเทคนิค	82,410	43,892	38,518	53,180	28,319	24,862	29,230	15,573	13,656	Professional, scientific and technical activities
กิจกรรมการบริหาร และการบริการสนับสนุน	193,505	129,466	64,039	114,975	77,522	37,454	78,530	51,945	26,585	Administrative and support service activities
การบริหารราชการ การป้องกันประเทศ และการประกันสังคมภาคบังคับ	515,434	303,524	211,911	270,571	152,066	118,505	244,863	151,457	93,406	Public administration and defence; compulsory social security
การศึกษา	305,145	92,713	212,432	150,361	47,252	103,109	154,784	45,461	109,322	Education
กิจกรรมด้านสุขภาพและงานสังคมสงเคราะห์	193,686	43,592	150,094	112,243	28,434	83,809	81,443	15,158	66,285	Human health and social work activities
ศิลปะ ความบันเทิง และนันทนาการ	89,753	43,833	45,920	40,439	21,174	19,265	49,314	22,659	26,655	Arts, entertainment and recreation
กิจกรรมบริการด้านอื่นๆ	373,447	185,568	187,879	189,464	83,306	106,157	183,983	102,262	81,722	Other service activities
กิจกรรมการจ้างงานในครัวเรือนส่วนบุคคล										Activities of households as employers;
กิจกรรมการผลิตสินค้าและบริการ										undifferentiated goods
ที่ทำขึ้นเองเพื่อใช้ในครัวเรือน ซึ่งไม่สามารถ จำแนกกิจกรรมได้อย่างชัดเจน	46,590	14,343	32,247	24,939	7,531	17,408	21,651	6,811	14,839	and services-producing activities of households for own use
กิจกรรมขององค์การระหว่างประเทศและภาคีสมาชิก	1,200	-	1,200	1,200	-	1,200	-	-	-	Activities of extraterritorial organizations and bodies
ไม่ทราบ	75,849	44,589	31,260	43,517	25,628	17,889	32,333	18,962	13,371	Unknown

ตารางที่ 18 ผู้มีงานทำอายุ 15 ปีขึ้นไป จำแนกตามอุตสาหกรรม เพศ และเขตการปกครอง ภาคเหนือ พ.ศ. 2558 (ต่อ)

Table 18 Employed person 15 years of age and over by industry, sex and area, Northern Region, 2015 (Cont.)

อุตสาหกรรม	รวม			ในเขตเทศบาล			นอกเขตเทศบาล			Industry
	Total			Municipal area			Non-municipal area			
	รวม	ชาย	หญิง	รวม	ชาย	หญิง	รวม	ชาย	หญิง	
	Total	Male	Female	Total	Male	Female	Total	Male	Female	
ยอดรวม	6,747,636	3,558,804	3,188,832	2,280,231	1,170,049	1,110,182	4,467,405	2,388,755	2,078,650	Total
เกษตรกรรม การป่าไม้ และการประมง	3,752,607	2,045,612	1,706,995	848,799	465,552	383,246	2,903,808	1,580,060	1,323,749	Agriculture, forestry and fishing
การทำเหมืองแร่ และเหมืองหิน	11,892	9,647	2,244	3,818	3,106	712	8,074	6,542	1,532	Mining and quarrying
การผลิต	491,307	217,440	273,866	249,789	104,291	145,498	241,517	113,149	128,368	Manufacturing
ไฟฟ้า ก๊าซ ไอน้ำ และระบบปรับอากาศ	14,436	12,205	2,232	7,093	5,761	1,332	7,344	6,444	900	Electricity, gas, steam and air conditioning supply
การจัดหาน้ำ การจัดการ และการบำบัดน้ำเสีย ของเสีย และสิ่งปฏิกูล	9,547	6,677	2,870	4,699	3,434	1,265	4,848	3,243	1,605	Water supply; sewerage, waste management and remediation activities
การก่อสร้าง	386,337	306,835	79,502	147,022	121,984	25,037	239,315	184,851	54,464	Construction
การขายส่งและการขายปลีก การซ่อมยานยนต์และจักรยานยนต์	804,185	377,639	426,546	365,885	171,622	194,264	438,299	206,017	232,282	Wholesale and retail trade; repair of motor vehicles and motorcycles
การขนส่ง และสถานที่เก็บสินค้า	60,376	51,078	9,299	26,736	22,528	4,208	33,640	28,550	5,090	Transportation and storage
ที่พักแรมและบริการด้านอาหาร	292,544	92,253	200,292	162,609	56,814	105,795	129,936	35,439	94,497	Accommodation and food service activities
ข้อมูลข่าวสารและการสื่อสาร	12,463	7,577	4,886	6,125	3,853	2,273	6,338	3,724	2,613	Information and communication
กิจกรรมทางการเงินและการประกันภัย	58,596	25,983	32,613	31,224	14,619	16,605	27,372	11,364	16,007	Financial and insurance activities
กิจกรรมอสังหาริมทรัพย์	8,340	3,311	5,029	5,674	2,051	3,623	2,666	1,260	1,406	Real estate activities
กิจกรรมทางวิชาชีพ วิทยาศาสตร์ และเทคนิค	19,599	12,115	7,484	13,636	8,104	5,532	5,963	4,011	1,953	Professional, scientific and technical activities
กิจกรรมการบริหาร และการบริการสนับสนุน	32,912	19,816	13,096	19,912	11,923	7,988	13,000	7,892	5,108	Administrative and support service activities
การบริหารราชการ การป้องกันประเทศ และการประกันสังคมภาคบังคับ	261,527	169,546	91,981	119,604	75,747	43,856	141,923	93,798	48,125	Public administration and defence; compulsory social security
การศึกษา	189,266	66,855	122,411	92,121	31,592	60,529	97,145	35,263	61,882	Education
กิจกรรมด้านสุขภาพและงานสังคมสงเคราะห์	105,097	26,333	78,764	57,464	15,216	42,247	47,634	11,117	36,517	Human health and social work activities
ศิลปะ ความบันเทิง และนันทนาการ	22,759	13,115	9,644	12,511	7,247	5,264	10,248	5,867	4,380	Arts, entertainment and recreation
กิจกรรมบริการด้านอื่นๆ	181,808	86,645	95,164	86,745	40,218	46,527	95,063	46,427	48,636	Other service activities
กิจกรรมการจ้างงานในครัวเรือนส่วนบุคคล กิจกรรมการผลิตสินค้าและบริการ ที่ทำขึ้นเองเพื่อใช้ในครัวเรือน ซึ่งไม่สามารถ จำแนกกิจกรรมได้อย่างชัดเจน	27,019	5,408	21,612	15,743	2,868	12,874	11,277	2,539	8,737	Activities of households as employers; undifferentiated goods and services-producing activities of households for own use
กิจกรรมขององค์การระหว่างประเทศและภาคีสมาชิก	298	180	117	298	180	117	-	-	-	Activities of extraterritorial organizations and bodies
ไม่ทราบ	4,723	2,537	2,186	2,727	1,340	1,387	1,996	1,197	798	Unknown

ตารางที่ 18 ผู้มีงานทำอายุ 15 ปีขึ้นไป จำแนกตามอุตสาหกรรม เพศ และเขตการปกครอง ภาคตะวันออกเฉียงเหนือ พ.ศ. 2558 (ต่อ)

Table 18 Employed person 15 years of age and over by industry, sex and area, Northeastern Region, 2015 (Cont.)

อุตสาหกรรม	รวม			ในเขตเทศบาล			นอกเขตเทศบาล			Industry
	Total			Municipal area			Non-municipal area			
	รวม	ชาย	หญิง	รวม	ชาย	หญิง	รวม	ชาย	หญิง	
	Total	Male	Female	Total	Male	Female	Total	Male	Female	
<b>ยอดรวม</b>	<b>10,864,410</b>	<b>5,676,769</b>	<b>5,187,641</b>	<b>3,062,089</b>	<b>1,592,418</b>	<b>1,469,671</b>	<b>7,802,321</b>	<b>4,084,351</b>	<b>3,717,970</b>	<b>Total</b>
เกษตรกรรม การป่าไม้ และการประมง	7,359,412	3,811,998	3,547,414	1,645,009	854,127	790,881	5,714,403	2,957,870	2,756,533	Agriculture, forestry and fishing
การทำเหมืองแร่ และเหมืองหิน	9,655	8,500	1,155	1,457	1,114	343	8,198	7,386	812	Mining and quarrying
การผลิต	451,464	206,596	244,868	155,463	78,206	77,258	296,000	128,390	167,610	Manufacturing
ไฟฟ้า ก๊าซ ไอน้ำ และระบบปรับอากาศ	12,849	11,892	957	7,012	6,213	799	5,837	5,679	158	Electricity, gas, steam and air conditioning supply
การจัดหาน้ำ การจัดการ และการบำบัดน้ำเสีย ของเสีย และสิ่งปฏิกูล	9,561	6,641	2,920	6,691	4,860	1,831	2,870	1,781	1,089	Water supply; sewerage, waste management and remediation activities
การก่อสร้าง	365,807	305,925	59,882	98,554	82,926	15,628	267,253	222,999	44,254	Construction
การขายส่งและการขายปลีก										Wholesale and retail trade; repair
การซ่อมยานยนต์และจักรยานยนต์	968,436	459,145	509,291	429,720	207,887	221,833	538,716	251,259	287,457	of motor vehicles and motorcycles
การขนส่ง และสถานที่เก็บสินค้า	68,402	61,545	6,857	34,379	30,284	4,094	34,024	31,260	2,763	Transportation and storage
ที่พักแรมและบริการด้านอาหาร	264,094	84,874	179,219	143,574	49,343	94,231	120,519	35,531	84,988	Accommodation and food service activities
ข้อมูลข่าวสารและการสื่อสาร	9,418	6,077	3,340	5,600	3,802	1,798	3,818	2,276	1,542	Information and communication
กิจกรรมทางการเงินและการประกันภัย	48,005	21,274	26,731	26,100	12,856	13,245	21,905	8,418	13,487	Financial and insurance activities
กิจกรรมอสังหาริมทรัพย์	5,045	2,230	2,815	2,838	1,091	1,747	2,207	1,140	1,068	Real estate activities
กิจกรรมทางวิชาชีพ วิทยาศาสตร์ และเทคนิค	29,936	19,200	10,736	11,276	7,533	3,744	18,659	11,667	6,992	Professional, scientific and technical activities
กิจกรรมการบริหาร และการบริการสนับสนุน	20,946	10,904	10,042	14,992	8,182	6,811	5,954	2,723	3,232	Administrative and support service activities
การบริหารราชการ การป้องกันประเทศ และการประกันสังคมภาคบังคับ	434,324	297,788	136,536	170,267	116,334	53,932	264,057	181,454	82,604	Public administration and defence; compulsory social security
การศึกษา	277,579	110,915	166,664	126,702	47,915	78,787	150,876	63,000	87,877	Education
กิจกรรมด้านสุขภาพและงานสังคมสงเคราะห์	121,667	31,218	90,449	55,229	12,960	42,269	66,438	18,259	48,179	Human health and social work activities
ศิลปะ ความบันเทิง และนันทนาการ	30,390	19,201	11,189	8,862	5,963	2,899	21,528	13,238	8,290	Arts, entertainment and recreation
กิจกรรมบริการด้านอื่นๆ	339,093	187,269	151,824	104,636	56,833	47,803	234,457	130,436	104,021	Other service activities
กิจกรรมการจ้างงานในครัวเรือนส่วนบุคคล										Activities of households as employers;
กิจกรรมการผลิตสินค้าและบริการ										undifferentiated goods
ที่ทำขึ้นเองเพื่อใช้ในครัวเรือน ซึ่งไม่สามารถ										and services-producing
จำแนกกิจกรรมได้อย่างชัดเจน	17,815	3,869	13,946	9,601	1,962	7,639	8,214	1,907	6,307	activities of households for own use
กิจกรรมขององค์การระหว่างประเทศและภาคีสมาชิก	-	-	-	-	-	-	-	-	-	Activities of extraterritorial organizations and bodies
ไม่ทราบ	20,512	9,707	10,805	4,128	2,028	2,100	16,384	7,679	8,705	Unknown

ตารางที่ 18 ผู้มีงานทำอายุ 15 ปีขึ้นไป จำแนกตามอุตสาหกรรม เพศ และเขตการปกครอง ภาคใต้ พ.ศ. 2558 (ต่อ)

Table 18 Employed person 15 years of age and over by industry, sex and area, Southern Region, 2015 (Cont.)

อุตสาหกรรม	รวม			ในเขตเทศบาล			นอกเขตเทศบาล			Industry
	Total			Municipal area			Non-municipal area			
	รวม	ชาย	หญิง	รวม	ชาย	หญิง	รวม	ชาย	หญิง	
	Total	Male	Female	Total	Male	Female	Total	Male	Female	
ยอดรวม	5,138,538	2,833,370	2,305,168	1,653,748	898,328	755,419	3,484,790	1,935,042	1,549,748	Total
เกษตรกรรม การป่าไม้ และการประมง	2,423,548	1,420,107	1,003,442	386,307	233,229	153,078	2,037,241	1,186,878	850,364	Agriculture, forestry and fishing
การทำเหมืองแร่ และเหมืองหิน	9,153	7,687	1,466	5,661	4,791	870	3,493	2,896	597	Mining and quarrying
การผลิต	511,315	248,375	262,941	171,953	89,634	82,319	339,362	158,741	180,621	Manufacturing
ไฟฟ้า ก๊าซ ไอน้ำ และระบบปรับอากาศ	10,183	8,762	1,421	5,813	4,988	825	4,370	3,774	596	Electricity, gas, steam and air conditioning supply
การจัดหาน้ำ การจัดการ และการบำบัดน้ำเสีย ของเสีย และสิ่งปฏิกูล	6,806	5,112	1,694	3,456	2,506	950	3,350	2,606	744	Water supply; sewerage, waste management and remediation activities
การก่อสร้าง	231,587	210,464	21,123	86,137	76,858	9,279	145,451	133,606	11,844	Construction
การขายส่งและการขายปลีก การซ่อมยานยนต์และจักรยานยนต์	702,674	334,425	368,249	346,339	170,600	175,739	356,335	163,825	192,510	Wholesale and retail trade; repair of motor vehicles and motorcycles
การขนส่ง และสถานที่เก็บสินค้า	83,917	73,219	10,698	43,683	39,481	4,202	40,234	33,738	6,496	Transportation and storage
ที่พักแรมและบริการด้านอาหาร	402,722	141,893	260,829	218,266	80,564	137,702	184,456	61,329	123,127	Accommodation and food service activities
ข้อมูลข่าวสารและการสื่อสาร	11,275	7,799	3,476	7,656	5,576	2,080	3,620	2,223	1,396	Information and communication
กิจกรรมทางการเงินและการประกันภัย	35,668	14,825	20,843	21,779	9,275	12,504	13,890	5,551	8,339	Financial and insurance activities
กิจกรรมอสังหาริมทรัพย์	12,455	5,606	6,848	9,394	4,437	4,958	3,061	1,170	1,891	Real estate activities
กิจกรรมทางวิชาชีพ วิทยาศาสตร์ และเทคนิค	21,584	12,306	9,279	13,452	7,515	5,937	8,133	4,791	3,342	Professional, scientific and technical activities
กิจกรรมการบริหาร และการบริการสนับสนุน	69,412	49,431	19,981	33,535	23,350	10,185	35,877	26,081	9,796	Administrative and support service activities
การบริหารราชการ การป้องกันประเทศ และการประกันสังคมภาคบังคับ	205,976	137,219	68,757	113,655	74,878	38,777	92,321	62,342	29,980	Public administration and defence; compulsory social security
การศึกษา	155,200	51,326	103,874	61,759	19,226	42,533	93,441	32,100	61,341	Education
กิจกรรมด้านสุขภาพและงานสังคมสงเคราะห์	61,944	13,211	48,733	31,495	7,233	24,262	30,449	5,978	24,470	Human health and social work activities
ศิลปะ ความบันเทิง และนันทนาการ	22,579	12,761	9,818	14,800	9,667	5,133	7,779	3,094	4,685	Arts, entertainment and recreation
กิจกรรมบริการด้านอื่นๆ	145,524	75,401	70,123	70,301	32,627	37,674	75,223	42,775	32,448	Other service activities
กิจกรรมการจ้างงานในครัวเรือนส่วนบุคคล กิจกรรมการผลิตสินค้าและบริการ ที่ทำขึ้นเองเพื่อใช้ในครัวเรือน ซึ่งไม่สามารถ จำแนกกิจกรรมได้อย่างชัดเจน	10,929	1,623	9,305	5,937	1,135	4,801	4,992	488	4,504	Activities of households as employers; undifferentiated goods and services-producing activities of households for own use
กิจกรรมขององค์การระหว่างประเทศและภาคีสมาชิก	-	-	-	-	-	-	-	-	-	Activities of extraterritorial organizations and bodies
ไม่ทราบ	4,086	1,818	2,269	2,373	760	1,612	1,714	1,057	656	Unknown



ตารางที่ 19 ผู้มีงานทำอายุ 15 ปีขึ้นไป จำแนกตามสถานภาพการทำงาน เพศ และเขตการปกครอง พ.ศ. 2558

Table 19 Employed person 15 years of age and over by work status, sex and area, 2015

สถานภาพการทำงาน	รวม			ในเขตเทศบาล			นอกเขตเทศบาล			Work status
	Total			Municipal area			Non-municipal area			
	รวม	ชาย	หญิง	รวม	ชาย	หญิง	รวม	ชาย	หญิง	
	Total	Male	Female	Total	Male	Female	Total	Male	Female	
ยอดรวม	39,510,768	21,084,770	18,425,998	17,545,043	9,294,995	8,250,048	21,965,725	11,789,775	10,175,951	Total
นายจ้าง	1,051,734	756,539	295,196	545,737	402,758	142,978	505,998	353,780	152,218	Employer
ผู้ประกอบการธุรกิจของตนเองโดยไม่มีลูกจ้าง	12,345,952	7,727,719	4,618,233	4,571,214	2,686,240	1,884,974	7,774,738	5,041,479	2,733,259	Own account worker
ผู้ช่วยธุรกิจของครัวเรือนโดยไม่ได้รับค่าจ้าง	8,525,483	2,912,695	5,612,788	2,481,745	835,626	1,646,119	6,043,738	2,077,069	3,966,669	Unpaid family worker
ลูกจ้างรัฐบาล	3,249,331	1,679,836	1,569,494	1,857,114	960,765	896,349	1,392,216	719,072	673,145	Government employee
ลูกจ้างรัฐวิสาหกิจ	345,063	220,708	124,355	244,944	153,956	90,988	100,119	66,752	33,367	Government enterprise employee
ลูกจ้างเอกชน	13,919,691	7,759,656	6,160,035	7,796,308	4,240,079	3,556,229	6,123,383	3,519,576	2,603,807	Private employee
สมาชิกของการรวมกลุ่มผู้ผลิต	13,973	7,551	6,423	1,481	804	677	12,493	6,747	5,746	Members of producer's cooperatives
ไม่ทราบ	59,541	20,066	39,475	46,501	14,767	31,734	13,040	5,299	7,741	Unknown

ตารางที่ 19 ผู้มีงานทำอายุ 15 ปีขึ้นไป จำแนกตามสถานภาพการทำงาน และเพศ กรุงเทพมหานคร พ.ศ. 2558 (ต่อ)

Table 19 Employed person 15 years of age and over by work status and sex, Bangkok , 2015 (Cont.)

สถานภาพการทำงาน	รวม Total			Work status
	รวม Total	ชาย Male	หญิง Female	
ยอดรวม	5,245,309	2,798,316	2,446,994	Total
นายจ้าง	206,011	158,618	47,393	Employer
ผู้ประกอบการกิจของตนเองโดยไม่มีลูกจ้าง	953,578	552,297	401,281	Own account worker
ผู้ช่วยธุรกิจของครัวเรือนโดยไม่ได้รับค่าจ้าง	274,671	89,299	185,373	Unpaid family worker
ลูกจ้างรัฐบาล	590,849	340,492	250,357	Government employee
ลูกจ้างรัฐวิสาหกิจ	135,720	79,998	55,722	Government enterprise employee
ลูกจ้างเอกชน	3,050,584	1,568,416	1,482,167	Private employee
สมาชิกของการรวมกลุ่มผู้ผลิต	-	-	-	Members of producer's cooperatives
ไม่ทราบ	33,897	9,195	24,701	Unknown

ตารางที่ 19 ผู้มีงานทำอายุ 15 ปีขึ้นไป จำแนกตามสถานภาพการทำงาน เพศ และเขตการปกครอง ภาคกลาง พ.ศ. 2558 (ต่อ)

Table 19 Employed person 15 years of age and over by work status, sex and area, Central Region, 2015 (Cont.)

สถานภาพการทำงาน	รวม			ในเขตเทศบาล			นอกเขตเทศบาล			Work status
	Total			Municipal area			Non-municipal area			
	รวม	ชาย	หญิง	รวม	ชาย	หญิง	รวม	ชาย	หญิง	
Total	Male	Female	Total	Male	Female	Total	Male	Female		
ยอดรวม	11,514,875	6,217,511	5,297,364	5,303,666	2,835,884	2,467,782	6,211,209	3,381,627	2,829,582	Total
นายจ้าง	316,670	228,280	88,390	138,534	97,674	40,859	178,136	130,606	47,530	Employer
ผู้ประกอบการธุรกิจของตนเองโดยไม่มีลูกจ้าง	2,804,319	1,608,183	1,196,136	1,198,708	649,570	549,138	1,605,611	958,613	646,998	Own account worker
ผู้ช่วยธุรกิจของครัวเรือนโดยไม่ได้รับค่าจ้าง	1,501,155	590,690	910,465	538,141	200,481	337,660	963,014	390,209	572,805	Unpaid family worker
ลูกจ้างรัฐบาล	913,657	429,352	484,306	481,026	220,221	260,804	432,632	209,130	223,501	Government employee
ลูกจ้างรัฐวิสาหกิจ	111,199	71,504	39,695	56,071	35,614	20,456	55,128	35,889	19,239	Government enterprise employee
ลูกจ้างเอกชน	5,851,690	3,282,698	2,568,992	2,882,508	1,628,465	1,254,043	2,969,182	1,654,233	1,314,949	Private employee
สมาชิกของการรวมกลุ่มผู้ผลิต	1,253	642	611	-	-	-	1,253	642	611	Members of producer's cooperatives
ไม่ทราบ	14,932	6,163	8,769	8,678	3,858	4,821	6,254	2,306	3,948	Unknown

ตารางที่ 19 ผู้มีงานทำอายุ 15 ปีขึ้นไป จำแนกตามสถานภาพการทำงาน เพศ และเขตการปกครอง ภาคเหนือ พ.ศ. 2558 (ต่อ)

Table 19 Employed person 15 years of age and over by work status, sex and area, Northern Region, 2015 (Cont.)

สถานภาพการทำงาน	รวม			ในเขตเทศบาล			นอกเขตเทศบาล			Work status
	Total			Municipal area			Non-municipal area			
	รวม	ชาย	หญิง	รวม	ชาย	หญิง	รวม	ชาย	หญิง	
	Total	Male	Female	Total	Male	Female	Total	Male	Female	
ยอดรวม	6,747,636	3,558,804	3,188,832	2,280,231	1,170,049	1,110,182	4,467,405	2,388,755	2,078,650	Total
นายจ้าง	136,462	103,712	32,751	64,397	47,944	16,453	72,065	55,768	16,297	Employer
ผู้ประกอบการธุรกิจของตนเองโดยไม่มีลูกจ้าง	2,541,965	1,687,141	854,825	780,908	485,283	295,625	1,761,058	1,201,858	559,200	Own account worker
ผู้ช่วยธุรกิจของครัวเรือนโดยไม่ได้รับค่าจ้าง	1,901,792	589,121	1,312,670	473,704	136,926	336,779	1,428,088	452,196	975,892	Unpaid family worker
ลูกจ้างรัฐบาล	516,201	258,891	257,310	246,016	120,380	125,636	270,185	138,511	131,674	Government employee
ลูกจ้างรัฐวิสาหกิจ	35,153	24,509	10,644	18,066	12,970	5,096	17,087	11,539	5,548	Government enterprise employee
ลูกจ้างเอกชน	1,603,320	888,793	714,527	695,203	365,512	329,691	908,117	523,280	384,836	Private employee
สมาชิกของการรวมกลุ่มผู้ผลิต	9,446	4,916	4,530	518	301	218	8,928	4,615	4,312	Members of producer's cooperatives
ไม่ทราบ	3,296	1,722	1,575	1,418	734	685	1,878	988	890	Unknown

ตารางที่ 19 ผู้มีงานทำอายุ 15 ปีขึ้นไป จำแนกตามสถานภาพการทำงาน เพศ และเขตการปกครอง ภาคตะวันออกเฉียงเหนือ พ.ศ. 2558

Table 19 Employed person 15 years of age and over by work status, sex and area, Northeastern Region, 2015 (Cont.)

สถานภาพการทำงาน	รวม			ในเขตเทศบาล			นอกเขตเทศบาล			Work status
	Total			Municipal area			Non-municipal area			
	รวม	ชาย	หญิง	รวม	ชาย	หญิง	รวม	ชาย	หญิง	
Total	Male	Female	Total	Male	Female	Total	Male	Female		
ยอดรวม	10,864,410	5,676,769	5,187,641	3,062,089	1,592,418	1,469,671	7,802,321	4,084,351	3,717,970	Total
นายจ้าง	189,573	121,717	67,856	55,875	39,551	16,324	133,698	82,166	51,532	Employer
ผู้ประกอบการธุรกิจของตนเองโดยไม่มีลูกจ้าง	4,365,161	2,821,989	1,543,173	1,151,479	719,281	432,199	3,213,682	2,102,708	1,110,974	Own account worker
ผู้ช่วยธุรกิจของครัวเรือนโดยไม่ได้รับค่าจ้าง	3,885,371	1,320,425	2,564,946	964,264	330,139	634,126	2,921,107	990,287	1,930,820	Unpaid family worker
ลูกจ้างรัฐบาล	840,222	454,900	385,321	345,700	179,556	166,144	494,522	275,345	219,177	Government employee
ลูกจ้างรัฐวิสาหกิจ	32,005	23,614	8,391	19,353	14,023	5,330	12,652	9,591	3,061	Government enterprise employee
ลูกจ้างเอกชน	1,544,513	930,729	613,783	523,227	308,796	214,431	1,021,286	621,934	399,352	Private employee
สมาชิกของการรวมกลุ่มผู้ผลิต	2,438	1,889	549	542	466	77	1,896	1,423	473	Members of producer's cooperatives
ไม่ทราบ	5,127	1,506	3,622	1,649	608	1,041	3,479	898	2,581	Unknown

ตารางที่ 19 ผู้มีงานทำอายุ 15 ปีขึ้นไป จำแนกตามสถานภาพการทำงาน เพศ และเขตการปกครอง ภาคใต้ พ.ศ. 2558 (ต่อ)

Table 19 Employed person 15 years of age and over by work status, sex and area, Southern Region, 2015 (Cont.)

สถานภาพการทำงาน	รวม			ในเขตเทศบาล			นอกเขตเทศบาล			Work status
	Total			Municipal area			Non-municipal area			
	รวม	ชาย	หญิง	รวม	ชาย	หญิง	รวม	ชาย	หญิง	
	Total	Male	Female	Total	Male	Female	Total	Male	Female	
ยอดรวม	5,138,538	2,833,370	2,305,168	1,653,748	898,328	755,419	3,484,790	1,935,042	1,549,748	Total
นายจ้าง	203,019	144,212	58,807	80,920	58,971	21,949	122,099	85,241	36,858	Employer
ผู้ประกอบการธุรกิจของตนเองโดยไม่มีลูกจ้าง	1,680,928	1,058,109	622,819	486,541	279,809	206,732	1,194,387	778,301	416,086	Own account worker
ผู้ช่วยธุรกิจของครัวเรือนโดยไม่ได้รับค่าจ้าง	962,494	323,160	639,334	230,964	78,782	152,182	731,530	244,378	487,152	Unpaid family worker
ลูกจ้างรัฐบาล	388,402	196,201	192,200	193,524	100,116	93,408	194,878	96,086	98,792	Government employee
ลูกจ้างรัฐวิสาหกิจ	30,986	21,084	9,902	15,735	11,351	4,383	15,251	9,732	5,519	Government enterprise employee
ลูกจ้างเอกชน	1,869,584	1,089,019	780,565	644,786	368,890	275,896	1,224,799	720,129	504,669	Private employee
สมาชิกของการรวมกลุ่มผู้ผลิต	837	104	732	420	37	383	417	67	349	Members of producer's cooperatives
ไม่ทราบ	2,288	1,480	809	859	372	487	1,429	1,108	322	Unknown

ตารางที่ 20 คริวเรือนส่วนบุคคล จำแนกตามประเภทของที่อยู่อาศัย การครอบครองที่อยู่อาศัย และเขตการปกครอง พ.ศ. 2558

Table 20 Private households by type of living quarters, tenure of living quarters and area, 2015

ประเภทของที่อยู่อาศัย และการครอบครองที่อยู่อาศัย	รวม Total		ในเขตเทศบาล Municipal area		นอกเขตเทศบาล Non-municipal area		Type of living quarters and tenure of living quarters
	คริวเรือน	ร้อยละ	คริวเรือน	ร้อยละ	คริวเรือน	ร้อยละ	
	Households	Percent	Households	Percent	Households	Percent	
<b>ประเภทของที่อยู่อาศัย</b>	<b>21,325,999</b>	<b>100.0</b>	<b>10,134,007</b>	<b>100.0</b>	<b>11,191,992</b>	<b>100.0</b>	<b>Type of living quarters</b>
บ้านเดี่ยว	16,049,836	75.3	5,665,580	55.9	10,384,256	92.8	Detached house
ทาวน์เฮ้าส์/บ้านแฝด/ทาวน์โฮม	1,164,184	5.5	908,464	9.0	255,720	2.3	Town house/Duplex/Townhome
คอนโดมิเนียม/แมนชั่น	304,135	1.4	276,597	2.7	27,538	0.3	Condominium/Mansion
แฟลต/อพาร์ทเมนท์/หอพัก	1,341,729	6.3	1,253,017	12.4	88,711	0.8	Flat/Apartment/Hostel
ตึกแถว/ห้องแถว/เรือนแถว	2,331,565	10.9	1,916,380	18.9	415,185	3.7	Row house/Shop house/Row room
ห้องภายในบ้าน	95,209	0.4	79,804	0.8	15,406	0.1	Room in house
ห้องภายในที่ทำงาน	15,359	0.1	12,964	0.1	2,394	na	Room in office
เรือ/แพ/รถ	2,206	na	1,970	na	236	na	Boat/Raft/Motor vehicle
อื่นๆ	21,776	0.1	19,231	0.2	2,546	na	Others
<b>การครอบครองที่อยู่อาศัย</b>	<b>21,325,999</b>	<b>100.0</b>	<b>10,134,007</b>	<b>100.0</b>	<b>11,191,992</b>	<b>100.0</b>	<b>Tenure of living quarters</b>
เป็นเจ้าของมีภาระการผ่อนชำระ	1,144,279	5.4	755,854	7.4	388,425	3.5	Owner to pay by installment
เป็นเจ้าของไม่มีภาระการผ่อนชำระ	15,374,824	72.1	5,549,715	54.8	9,825,109	87.8	Owner not pay by installment
เช่าซื้อ	112,711	0.5	98,170	1.0	14,541	0.1	Hire purchaser
เช่า	3,315,826	15.5	2,763,622	27.3	552,204	4.9	Rent
อยู่โดยไม่เสียค่าเช่า เพราะเป็นส่วนหนึ่งของค่าจ้าง	591,485	2.8	451,337	4.4	140,148	1.3	Payment in kind for service
อยู่โดยไม่เสียค่าเช่าเพราะให้อยู่เปล่า	741,948	3.5	474,773	4.7	267,175	2.4	Rent free
อื่นๆ	42,525	0.2	39,350	0.4	3,174	na	Others
ไม่ทราบ	2,401	na	1,184	na	1,217	na	Unknown

ตารางที่ 21 ครัวเรือนส่วนบุคคล จำแนกตามประเภทของที่อยู่อาศัย การครอบครองที่อยู่อาศัย ภาค และเขตการปกครอง พ.ศ. 2558

Table 21 Private households by type of living quarters, tenure of living quarters, region and area, 2015

ประเภทของที่อยู่อาศัย และการครอบครองที่อยู่อาศัย	รวม Total			ภาค Region					Type of living quarters and tenure of living quarters
	รวม Total	ในเขตเทศบาล Municipal area	นอกเขตเทศบาล Non-municipal area	กรุงเทพมหานคร Bangkok	กลาง Central	เหนือ Northern	ตะวันออกเฉียงเหนือ Northeastern	ใต้ Southern	
<b>ประเภทของที่อยู่อาศัย</b>	<b>21,325,999</b>	<b>10,134,007</b>	<b>11,191,992</b>	<b>2,913,929</b>	<b>6,349,653</b>	<b>3,808,638</b>	<b>5,528,387</b>	<b>2,725,392</b>	<b>Type of living quarters</b>
บ้านเดี่ยว	16,049,836	5,665,580	10,384,256	1,061,240	4,086,792	3,502,992	5,276,811	2,122,000	Detached house
ทาวน์เฮ้าส์/บ้านแฝด/ทาวน์โฮม	1,164,184	908,464	255,720	252,182	746,116	32,515	34,631	98,740	Town house/Duplex/Townhome
คอนโดมิเนียม/แมนชั่น	304,135	276,597	27,538	157,535	120,542	20,760	3,606	1,692	Condominium/Mansion
แฟลต/อพาร์ทเมนท์/หอพัก	1,341,729	1,253,017	88,711	798,681	338,534	81,810	56,294	66,409	Flat/Apartment/Hostel
ตึกแถว/ห้องแถว/เรือนแถว	2,331,565	1,916,380	415,185	567,252	1,017,365	161,275	154,252	431,420	Row house/Shop house/Row room
ห้องภายในบ้าน	95,209	79,804	15,406	56,285	28,042	5,496	1,878	3,508	Room in house
ห้องภายในที่ทำงาน	15,359	12,964	2,394	4,717	6,851	1,669	736	1,386	Room in office
เรือ/แพ/รถ	2,206	1,970	236	-	1,197	1,009	-	-	Boat/Raft/Motor vehicle
อื่นๆ	21,776	19,231	2,546	16,037	4,212	1,113	179	236	Others
<b>การครอบครองที่อยู่อาศัย</b>	<b>21,325,999</b>	<b>10,134,007</b>	<b>11,191,992</b>	<b>2,913,929</b>	<b>6,349,653</b>	<b>3,808,638</b>	<b>5,528,387</b>	<b>2,725,392</b>	<b>Tenure of living quarters</b>
เป็นเจ้าของมีภาระการผ่อนชำระ	1,144,279	755,854	388,425	305,637	452,583	133,562	123,358	129,139	Owner to pay by installment
เป็นเจ้าของไม่มีภาระการผ่อนชำระ	15,374,824	5,549,715	9,825,109	1,044,889	3,961,839	3,275,522	5,071,034	2,021,540	Owner not pay by installment
เช่าซื้อ	112,711	98,170	14,541	13,521	75,445	8,199	10,891	4,655	Hire purchaser
เช่า	3,315,826	2,763,622	552,204	1,152,742	1,403,573	237,699	174,735	347,076	Rent
อยู่โดยไม่เสียค่าเช่า เพราะเป็นส่วนหนึ่งของค้ำจ้าง	591,485	451,337	140,148	188,350	203,066	43,725	49,370	106,973	Payment in kind for service
อยู่โดยไม่เสียค่าเช่าเพราะให้อยู่เปล่า	741,948	474,773	267,175	175,144	250,362	105,968	96,940	113,534	Rent free
อื่นๆ	42,525	39,350	3,174	33,645	2,330	3,739	1,614	1,197	Others
ไม่ทราบ	2,401	1,184	1,217	-	455	223	445	1,278	Unknown



ตารางที่ 22 ครั้วเรือนส่วนบุคคล จำแนกตามลักษณะของที่อยู่อาศัย และเขตการปกครอง พ.ศ. 2558

Table 22 Private households by construction materials of dwelling unit and area, 2015

ลักษณะของที่อยู่อาศัย	รวม Total		ในเขตเทศบาล Municipal area		นอกเขตเทศบาล Non-municipal area		Construction materials of dwelling unit
	ครั้วเรือน	ร้อยละ	ครั้วเรือน	ร้อยละ	ครั้วเรือน	ร้อยละ	
	Households	Percent	Households	Percent	Households	Percent	
ยอดรวม <sup>1/</sup>	21,191,449	100.0	10,020,039	100.0	11,171,410	100.0	Total <sup>1/</sup>
ตึก	12,390,482	58.5	7,095,644	70.8	5,294,838	47.4	Cement or brick
ไม้	3,714,859	17.5	1,212,282	12.1	2,502,577	22.4	Wood
ครึ่งตึกครึ่งไม้	4,917,937	23.2	1,653,934	16.5	3,264,004	29.2	Wood and cement or brick
ใช้วัสดุไม่ถาวรในท้องถิ่น <sup>2/</sup>	108,949	0.5	30,267	0.3	78,682	0.7	Non-permanent materials <sup>2/</sup>
ใช้วัสดุใช้แล้ว <sup>3/</sup>	25,093	0.1	13,142	0.1	11,952	0.1	Reused materials <sup>3/</sup>
อื่นๆ	34,128	0.2	14,771	0.2	19,358	0.2	Others

1/ ไม่รวมครั้วเรือนส่วนบุคคลที่มีที่อยู่อาศัยเป็นห้องภายในบ้าน ที่อยู่อาศัยในสำนักงาน และเรือ แพ รถ

1/ Excluding private households which residence are room in house, room in office and boat/raft/motor vehicle

2/ เช่น ไม้ไผ่ ใบจาก ฯลฯ

2/ e.g. Bamboo and thatch

3/ เช่น กล่อง ลัง ฯลฯ

3/ e.g. Boxes and crates

ตารางที่ 23 ครัวเรือนส่วนบุคคล จำแนกตามลักษณะของที่อยู่อาศัย ภาค และเขตการปกครอง พ.ศ. 2558

Table 23 Private households by construction materials of dwelling unit, region and area, 2015

ลักษณะของที่อยู่อาศัย	รวม Total			ภาค Region					Construction materials of dwelling unit
	รวม	ในเขตเทศบาล	นอกเขตเทศบาล	กรุงเทพมหานคร	กลาง	เหนือ	ตะวันออกเฉียงเหนือ	ใต้	
	Total	Municipal area	Non-municipal area	Bangkok	Central	Northern	Northeastern	Southern	
ยอดรวม <sup>1/</sup>	21,191,449	10,020,039	11,171,410	2,836,891	6,309,350	3,799,352	5,525,594	2,720,262	Total <sup>1/</sup>
ตึก	12,390,482	7,095,644	5,294,838	2,380,322	4,133,675	1,626,716	2,167,670	2,082,100	Cement or brick
ไม้	3,714,859	1,212,282	2,502,577	249,038	1,198,980	1,212,906	765,040	288,895	Wood
ครึ่งตึกครึ่งไม้	4,917,937	1,653,934	3,264,004	192,124	912,101	913,512	2,573,349	326,851	Wood and cement or brick
ใช้วัสดุไม่ถาวรในท้องถิ่น <sup>2/</sup>	108,949	30,267	78,682	5,974	44,164	36,727	11,006	11,078	Non-permanent materials <sup>2/</sup>
ใช้วัสดุใช้แล้ว <sup>3/</sup>	25,093	13,142	11,952	5,346	10,506	5,098	3,313	832	Reused materials <sup>3/</sup>
อื่นๆ	34,128	14,771	19,358	4,088	9,924	4,394	5,217	10,506	Others

1/ ไม่รวมครัวเรือนส่วนบุคคลที่มีที่อยู่อาศัยเป็นห้องภายในบ้าน ที่อยู่อาศัยในสำนักงาน และเรือ แพ รถ

1/ Excluding private households which residence are room in house, room in office and boat/raft/motor vehicle

2/ เช่น ไม้ไผ่ ใบจาก ฯลฯ

2/ e.g. Bamboo and thatch

3/ เช่น กล่อง ลัง ฯลฯ

3/ e.g. Boxes and crates

ตารางที่ 24 ครัวเรือนส่วนบุคคล จำแนกตามขนาดของครัวเรือน และเขตการปกครอง พ.ศ. 2558

Table 24 Private households by size of household and area, 2015

ขนาดของครัวเรือน	รวม Total		ในเขตเทศบาล Municipal area		นอกเขตเทศบาล Non-municipal area		Household size
	ครัวเรือน	ร้อยละ	ครัวเรือน	ร้อยละ	ครัวเรือน	ร้อยละ	
	Households	Percent	Households	Percent	Households	Percent	
ยอดรวม	21,325,999	100.0	10,134,007	100.0	11,191,992	100.0	Total
1 คน	3,898,030	18.3	2,171,039	21.4	1,726,992	15.4	1 person
2 คน	5,472,200	25.6	2,679,910	26.4	2,792,290	25.0	2 persons
3 คน	4,819,457	22.6	2,181,302	21.5	2,638,155	23.6	3 persons
4 คน	3,699,848	17.3	1,649,972	16.3	2,049,876	18.3	4 persons
5 คน	1,894,986	8.9	820,983	8.1	1,074,003	9.6	5 persons
6 คน	933,978	4.4	383,582	3.8	550,396	4.9	6 persons
7 คน	358,019	1.7	147,991	1.5	210,028	1.9	7 persons
8 คน	144,189	0.7	59,170	0.6	85,018	0.8	8 persons
9 คน	60,335	0.3	23,313	0.2	37,022	0.3	9 persons
10 คนขึ้นไป	44,958	0.2	16,744	0.2	28,214	0.2	10 persons and over

ตารางที่ 25 ครัวเรือนส่วนบุคคล จำแนกตามขนาดของครัวเรือน ภาค และเขตการปกครอง พ.ศ. 2558

Table 25 Private households by size of household, region and area, 2015

ขนาดของครัวเรือน	รวม Total			ภาค Region					Household size
	รวม	ในเขตเทศบาล	นอกเขตเทศบาล	กรุงเทพมหานคร	กลาง	เหนือ	ตะวันออกเฉียงเหนือ	ใต้	
	Total	Municipal area	Non-municipal area	Bangkok	Central	Northern	Northeastern	Southern	
ยอดรวม	21,325,999	10,134,007	11,191,992	2,913,929	6,349,653	3,808,638	5,528,387	2,725,392	Total
1 คน	3,898,030	2,171,039	1,726,992	597,124	1,289,891	716,486	854,416	440,114	1 person
2 คน	5,472,200	2,679,910	2,792,290	773,526	1,628,304	1,073,429	1,327,810	669,132	2 persons
3 คน	4,819,457	2,181,302	2,638,155	614,419	1,417,705	895,455	1,288,842	603,036	3 persons
4 คน	3,699,848	1,649,972	2,049,876	503,421	1,034,073	594,140	1,051,671	516,542	4 persons
5 คน	1,894,986	820,983	1,074,003	246,208	518,019	302,578	556,697	271,484	5 persons
6 คน	933,978	383,582	550,396	109,111	265,385	145,563	280,512	133,408	6 persons
7 คน	358,019	147,991	210,028	40,563	109,274	48,317	107,236	52,629	7 persons
8 คน	144,189	59,170	85,018	19,495	46,372	16,981	37,956	23,384	8 persons
9 คน	60,335	23,313	37,022	5,974	20,924	9,405	15,000	9,032	9 persons
10 คนขึ้นไป	44,958	16,744	28,214	4,088	19,706	6,285	8,248	6,631	10 persons and over

ตารางที่ 26 ครั้วเรือนส่วนบุคคล จำแนกตามการถือกรรมสิทธิ์ที่ดิน และเขตการปกครอง พ.ศ. 2558

Table 26 Private households by land ownership and area, 2015

การถือกรรมสิทธิ์ที่ดิน	รวม Total		ในเขตเทศบาล Municipal area		นอกเขตเทศบาล Non-municipal area		Land ownership
	ครั้วเรือน Households	ร้อยละ Percent	ครั้วเรือน Households	ร้อยละ Percent	ครั้วเรือน Households	ร้อยละ Percent	
ยอดรวม	16,631,813	100.0	6,403,739	100.0	10,228,074	100.0	Total
เป็นเจ้าของ	15,519,997	93.3	5,796,928	90.5	9,723,068	95.1	Owner
เช่าซื้อที่ดิน	215,111	1.3	144,122	2.3	70,989	0.7	Hire purchaser
เช่า	417,917	2.5	265,633	4.1	152,284	1.5	Rent
ไม่เสียค่าเช่าที่ดิน	447,267	2.7	186,181	2.9	261,085	2.5	Rent free
อื่นๆ	31,522	0.2	10,875	0.2	20,647	0.2	Others

ตารางที่ 27ครัวเรือนส่วนบุคคล จำแนกตามการถือกรรมสิทธิ์ที่ดิน ภาค และเขตการปกครอง พ.ศ. 2558

Table 27 Private households by land ownership, region and area, 2015

การถือกรรมสิทธิ์ที่ดิน	รวม Total			ภาค Region					Land ownership
	รวม	ในเขตเทศบาล	นอกเขตเทศบาล	กรุงเทพมหานคร	กลาง	เหนือ	ตะวันออกเฉียงเหนือ	ใต้	
	Total	Municipal area	Non-municipal area	Bangkok	Central	Northern	Northeastern	Southern	
ยอดรวม	16,631,813	6,403,739	10,228,074	1,364,047	4,489,867	3,417,284	5,205,283	2,155,333	Total
เป็นเจ้าของ	15,519,997	5,796,928	9,723,068	1,215,002	3,830,513	3,233,379	5,156,970	2,084,133	Owner
เช่าซื้อที่ดิน	215,111	144,122	70,989	16,351	149,215	18,991	19,119	11,434	Hire purchaser
เช่า	417,917	265,633	152,284	109,740	248,315	25,714	9,610	24,537	Rent
ไม่เสียค่าเช่าที่ดิน	447,267	186,181	261,085	22,640	248,718	126,914	16,917	32,078	Rent free
อื่นๆ	31,522	10,875	20,647	314	13,106	12,286	2,666	3,150	Others

ตารางที่ 28ครัวเรือนส่วนบุคคล จำแนกตามเชื้อเพลิงส่วนใหญ่ที่ใช้ในการประกอบอาหาร การใช้แสงสว่าง และเขตการปกครอง พ.ศ. 2558

Table 28 Private households by major type of cooking fuel, source of lighting used and area, 2015

เชื้อเพลิงส่วนใหญ่ที่ใช้ ในการประกอบอาหาร และการใช้แสงสว่าง	รวม Total		ในเขตเทศบาล Municipal area		นอกเขตเทศบาล Non-municipal area		Major type of cooking fuel and source of lighting used
	ครัวเรือน	ร้อยละ	ครัวเรือน	ร้อยละ	ครัวเรือน	ร้อยละ	
	Households	Percent	Households	Percent	Households	Percent	
แหล่งที่มาของเชื้อเพลิงที่ใช้	21,325,999	100.0	10,134,007	100.0	11,191,992	100.0	Major type of cooking fuel
ก๊าซ	15,628,813	73.3	7,887,066	77.9	7,741,747	69.2	Gas
ถ่าน/ฟืน/เศษไม้	4,099,251	19.2	963,464	9.5	3,135,787	28.0	Charcoal/Wood/Scrap wood
ไฟฟ้า	682,155	3.2	560,060	5.5	122,095	1.1	Electricity
น้ำมันก๊าด/อื่นๆ	975	na	565	na	410	na	Kerosene/Others
ไม่มีการหุงต้ม	913,778	4.3	721,826	7.1	191,952	1.7	Not cooking
ไม่ทราบ	1,027	na	1,027	na	-	-	Unknown
แหล่งที่มาของแสงสว่างที่ใช้	21,325,999	100.0	10,134,007	100.0	11,191,992	100.0	Source of lighting used
ไฟฟ้า							Electricity
การไฟฟ้า	21,235,348	99.6	10,108,958	99.8	11,126,390	99.4	Electricity authority
พลังงานแสงอาทิตย์ (โซลาเซลล์)	42,293	0.2	13,097	0.1	29,196	0.3	Solarcell
ปั่นเอง	13,268	0.1	337	na	12,931	0.1	Generator
อื่นๆ	35,090	0.1	11,615	0.1	23,475	0.2	Others

na : น้อยกว่า 0.1

na : Less than 0.1

ตารางที่ 29ครัวเรือนส่วนบุคคล จำแนกตามเชื้อเพลิงส่วนใหญ่ที่ใช้ในการประกอบอาหาร การใช้แสงสว่าง ภาค และเขตการปกครอง พ.ศ. 2558

Table 29 Private households by major type of cooking fuel, source of lighting used, region and area, 2015

เชื้อเพลิงส่วนใหญ่ที่ใช้ ในการประกอบอาหาร และการใช้แสงสว่าง	รวม Total			ภาค Region					Major type of cooking fuel and source of lighting used
	รวม Total	ในเขตเทศบาล Municipal area	นอกเขตเทศบาล Non-municipal area	กรุงเทพมหานคร Bangkok	กลาง Central	เหนือ Northern	ตะวันออกเฉียงเหนือ Northeastern	ใต้ Southern	
แหล่งที่มาของเชื้อเพลิงที่ใช้	21,325,999	10,134,008	11,191,991	2,913,929	6,349,654	3,808,638	5,528,387	2,725,393	Major type of cooking fuel
ก๊าซ	15,628,813	7,887,066	7,741,747	2,370,260	5,579,469	2,451,196	2,698,353	2,529,535	Gas
ถ่าน/ฟืน/เศษไม้	4,099,251	963,464	3,135,787	7,232	242,941	1,148,374	2,656,225	44,480	Charcoal/Wood/Scrap wood
ไฟฟ้า	682,155	560,060	122,095	242,120	223,147	74,127	57,936	84,826	Electricity
น้ำมันก๊าด/อื่นๆ	975	565	410	314	150	-	448	63	Kerosene/Others
ไม่มีการหุงต้ม	913,778	721,826	191,952	294,003	303,947	134,941	114,398	66,489	Not cooking
ไม่ทราบ	1,027	1,027	-	-	-	-	1,027	-	Unknown
แหล่งที่มาของแสงสว่างที่ใช้	21,325,999	10,134,007	11,191,992	2,913,929	6,349,653	3,808,638	5,528,387	2,725,392	Source of lighting used
ไฟฟ้า									Electricity
การไฟฟ้า	21,235,348	10,108,958	11,126,390	2,911,413	6,329,594	3,763,022	5,521,017	2,710,302	Electricity authority
พลังงานแสงอาทิตย์ (โซลาเซลล์)	42,293	13,097	29,196	1,887	10,826	24,966	3,728	886	Solarcell
ปั่นเอง	13,268	337	12,931	-	500	491	919	11,358	Generator
อื่นๆ	35,090	11,615	23,475	629	8,733	20,159	2,723	2,846	Others



ตารางที่ 30 คร้วเรือนส่วนบุคคล จำแนกตามประเภทของส้วมที่ใช้ และเขตการปกครอง พ.ศ. 2558

Table 30 Private households by type of toilet facility and area, 2015

ประเภทของส้วมที่ใช้	รวม Total		ในเขตเทศบาล Municipal area		นอกเขตเทศบาล Non-municipal area		Type of toilet facility
	ครัวเรือน	ร้อยละ	ครัวเรือน	ร้อยละ	ครัวเรือน	ร้อยละ	
	Households	Percent	Households	Percent	Households	Percent	
ยอดรวม	21,325,999	100.0	10,134,007	100.0	11,191,992	100.0	Total
ส้วมแบบนั่งห้อยเท้า	7,610,170	35.7	5,056,343	49.9	2,553,827	22.8	Sitting toilet
ส้วมแบบนั่งยอง	12,583,293	59.0	4,583,293	45.2	8,000,000	71.5	Squat toilet
ส้วมแบบนั่งห้อยเท้า และส้วมแบบนั่งยอง	1,096,867	5.1	488,852	4.8	608,015	5.4	Sitting and squat toilet
ส้วมหลุม/ส้วมถ้ำ	1,655	na	123	na	1,533	na	Pit toilet
ส้วมถ่ายลงแม่น้ำ ลำคลอง	842	na	52	na	790	na	Defecate into river or canal
ไม่มีส้วม	33,172	0.2	5,343	0.1	27,828	0.3	No toilet

na : น้อยกว่า 0.1

na : Less than 0.1

ตารางที่ 31ครัวเรือนส่วนบุคคล จำแนกตามประเภทของส้วมที่ใช้ ภาค และเขตการปกครอง พ.ศ. 2558

Table 31 Private households by type of toilet facility, region and area, 2015

ประเภทของส้วมที่ใช้	รวม Total			ภาค Region					Type of toilet facility
	รวม	ในเขตเทศบาล	นอกเขตเทศบาล	กรุงเทพมหานคร	กลาง	เหนือ	ตะวันออกเฉียงเหนือ	ใต้	
	Total	Municipal area	Non-municipal area	Bangkok	Central	Northern	Northeastern	Southern	
ยอดรวม	21,325,999	10,134,007	11,191,992	2,913,929	6,349,653	3,808,638	5,528,387	2,725,392	Total
ส้วมแบบนั่งห้อยเท้า	7,610,170	5,056,343	2,553,827	2,070,911	2,894,713	1,127,561	825,724	691,261	Sitting toilet
ส้วมแบบนั่งยอง	12,583,293	4,583,293	8,000,000	778,243	3,119,554	2,356,917	4,417,495	1,911,085	Squat toilet
ส้วมแบบนั่งห้อยเท้า และส้วมแบบนั่งยอง	1,096,867	488,852	608,015	64,775	327,625	317,951	273,856	112,661	Sitting and squat toilet
ส้วมหลุม/ส้วมถ้ำ	1,655	123	1,533	-	633	320	253	450	Pit toilet
ส้วมถ่ายลงแม่น้ำ ลำคลอง	842	52	790	-	275	194	-	373	Defecate into river or canal
ไม่มีส้วม	33,172	5,343	27,828	-	6,854	5,695	11,059	9,563	No toilet

ตารางที่ 32ครัวเรือนส่วนบุคคล จำแนกตามแหล่งที่มาของน้ำดื่มและน้ำใช้ส่วนใหญ่ และเขตการปกครอง พ.ศ. 2558

Table 32 Private households by major source of drinking water and water supply and area, 2015

แหล่งที่มาของน้ำดื่ม และน้ำใช้	รวม Total		ในเขตเทศบาล Municipal area		นอกเขตเทศบาล Non-municipal area		Source of drinking water and water supply
	ครัวเรือน	ร้อยละ	ครัวเรือน	ร้อยละ	ครัวเรือน	ร้อยละ	
	Households	Percent	Households	Percent	Households	Percent	
<b>น้ำดื่ม</b>	<b>21,325,999</b>	<b>100.0</b>	<b>10,134,007</b>	<b>100.0</b>	<b>11,191,992</b>	<b>100.0</b>	<b>Drinking water</b>
น้ำประปา	942,587	4.4	278,631	2.8	663,955	5.9	Tap water
น้ำประปาผ่านการบำบัด (ต้ม/กรอง)	4,330,278	20.3	2,988,895	29.5	1,341,383	12.0	Treated tap water (boiled/filtered)
น้ำบาดาล	201,854	1.0	54,749	0.5	147,104	1.3	Underground water
น้ำบ่อ	514,426	2.4	89,695	0.9	424,731	3.8	Well water
น้ำจากแม่น้ำ/ลำธาร/คลอง/น้ำตก/ภูเขา	238,595	1.1	39,622	0.4	198,973	1.8	River, stream, canal, waterfall, mountain
น้ำฝน	3,305,506	15.5	568,429	5.6	2,737,077	24.5	Rain water
น้ำดื่มบรรจุขวด/ตู้น้ำดื่มหยอดเหรียญ	11,773,620	55.2	6,110,508	60.3	5,663,112	50.6	Bottled water, water from vending machine
อื่นๆ	19,134	0.1	3,478	na	15,656	0.1	Others
<b>น้ำใช้</b>	<b>21,325,999</b>	<b>100.0</b>	<b>10,134,007</b>	<b>100.0</b>	<b>11,191,992</b>	<b>100.0</b>	<b>Water supply</b>
น้ำประปา	17,892,840	83.9	9,328,038	92.1	8,564,802	76.5	Tap water
น้ำประปาผ่านการบำบัด (ต้ม/กรอง)	40,804	0.2	25,150	0.2	15,654	0.1	Treated tap water (boiled/filtered)
น้ำบาดาล	1,776,762	8.3	414,741	4.1	1,362,022	12.2	Underground water
น้ำบ่อ	995,985	4.7	222,590	2.2	773,395	6.9	Well water
น้ำจากแม่น้ำ/ลำธาร/คลอง/น้ำตก/ภูเขา	513,761	2.4	125,330	1.2	388,431	3.5	River, stream, canal, waterfall, mountain
น้ำฝน	73,446	0.3	11,851	0.1	61,596	0.6	Rain water
อื่นๆ	32,401	0.2	6,308	0.1	26,093	0.2	Others

na : น้อยกว่า 0.1

na : Less than 0.1

ตารางที่ 33ครัวเรือนส่วนบุคคล จำแนกตามแหล่งที่มาของน้ำดื่มและน้ำใช้ส่วนใหญ่ ภาค และเขตการปกครอง พ.ศ. 2558

Table 33 Private households by major source of drinking water and water supply, region and area, 2015

แหล่งที่มาของน้ำดื่ม และน้ำใช้	รวม Total			ภาค Region					Source of drinking water and water supply
	รวม Total	ในเขตเทศบาล Municipal area	นอกเขตเทศบาล Non-municipal area	กรุงเทพมหานคร Bangkok	กลาง Central	เหนือ Northern	ตะวันออกเฉียงเหนือ Northeastern	ใต้ Southern	
<b>น้ำดื่ม</b>	<b>21,325,999</b>	<b>10,134,007</b>	<b>11,191,992</b>	<b>2,913,929</b>	<b>6,349,653</b>	<b>3,808,638</b>	<b>5,528,387</b>	<b>2,725,392</b>	<b>Drinking water</b>
น้ำประปา	942,587	278,631	663,955	10,377	166,716	454,684	140,920	169,891	Tap water
น้ำประปาผ่านการบำบัด (ต้ม/กรอง)	4,330,278	2,988,895	1,341,383	1,748,923	1,458,094	601,745	350,915	170,600	Treated tap water (boiled/filtered)
น้ำบาดาล	201,854	54,749	147,104	-	18,564	91,213	47,252	44,825	Underground water
น้ำบ่อ	514,426	89,695	424,731	-	47,565	128,706	89,240	248,915	Well water
น้ำจากแม่น้ำ/ลำธาร/คลอง/น้ำตก/ภูเขา	238,595	39,622	198,973	3,459	17,525	136,706	49,405	31,500	River, stream, canal, waterfall, mountain
น้ำฝน	3,305,506	568,429	2,737,077	1,887	645,058	401,042	2,076,789	180,730	Rain water
น้ำดื่มบรรจุขวด/ตู้น้ำดื่มหยอดเหรียญ	11,773,620	6,110,508	5,663,112	1,148,969	3,994,378	1,980,780	2,772,946	1,876,547	Bottled water, water from vending machine
อื่นๆ	19,134	3,478	15,656	314	1,754	13,761	920	2,385	Others
<b>น้ำใช้</b>	<b>21,325,999</b>	<b>10,134,007</b>	<b>11,191,992</b>	<b>2,913,929</b>	<b>6,349,653</b>	<b>3,808,638</b>	<b>5,528,387</b>	<b>2,725,392</b>	<b>Water supply</b>
น้ำประปา	17,892,840	9,328,038	8,564,802	2,907,955	5,358,851	2,976,375	4,727,337	1,922,322	Tap water
น้ำประปาผ่านการบำบัด (ต้ม/กรอง)	40,804	25,150	15,654	5,660	13,382	14,371	2,061	5,330	Treated tap water (boiled/filtered)
น้ำบาดาล	1,776,762	414,741	1,362,022	-	738,066	264,708	639,542	134,447	Underground water
น้ำบ่อ	995,985	222,590	773,395	314	122,091	306,738	83,946	482,896	Well water
น้ำจากแม่น้ำ/ลำธาร/คลอง/น้ำตก/ภูเขา	513,761	125,330	388,431	-	100,220	223,788	56,923	132,831	River, stream, canal, waterfall, mountain
น้ำฝน	73,446	11,851	61,596	-	12,639	5,230	17,215	38,363	Rain water
อื่นๆ	32,401	6,308	26,093	-	4,405	17,429	1,364	9,203	Others

ตารางที่ 34 ครั้วเรือนส่วนบุคคล จำแนกตามวิธีการกำจัดขยะภายในครั้วเรือน และเขตการปกครอง พ.ศ. 2558

Table 34 Private households by refuse disposal and area, 2015

วิธีการกำจัดขยะในครั้วเรือน <sup>1/</sup>	รวม Total		ในเขตเทศบาล Municipal area		นอกเขตเทศบาล Non-municipal area		Refuse disposal <sup>1/</sup>
	ครั้วเรือน	ร้อยละ	ครั้วเรือน	ร้อยละ	ครั้วเรือน	ร้อยละ	
	Households	Percent	Households	Percent	Households	Percent	
ยอดรวม	(21,325,999)		(10,134,007)		(11,191,992)		Total
คัดแยกขยะก่อนรวมให้พนักงานนำไปทิ้ง	6,002,519	28.2	3,855,882	38.1	2,146,637	19.2	Keep to collect official to leave
ไม่คัดแยกขยะก่อนรวมให้พนักงานนำไปทิ้ง	9,417,736	44.2	5,801,884	57.3	3,615,852	32.3	Not keep to collect official to leave
เผา	7,320,718	34.3	1,139,175	11.2	6,181,543	55.2	To burn
ฝังกลบ	733,218	3.4	143,197	1.4	590,021	5.3	To set
นำไปเลี้ยงสัตว์	58,735	0.3	19,534	0.2	39,200	0.4	To take animal feeds
ทำปุ๋ยหมัก	81,865	0.4	25,685	0.3	56,180	0.5	To prefrom compost
ทิ้งลงแม่น้ำ ลำคลอง	12,640	0.1	1,770	na	10,870	0.1	To leave river, canal
ทิ้งตามที่ว่าง ที่สาธารณะ	509,172	2.4	148,495	1.5	360,677	3.2	To leave unoccupied and public land
อื่นๆ	145,090	0.7	11,158	0.1	133,932	1.2	Others

1/ ตอบได้มากกว่า 1 คำตอบ

1/ More than 1 answer

na : น้อยกว่า 0.1

na : Less than 0.1

ตารางที่ 35ครัวเรือนส่วนบุคคล จำแนกตามวิธีการกำจัดขยะภายในครัวเรือน ภาค และเขตการปกครอง พ.ศ. 2558

Table 35 Private households by refuse disposal, region and area, 2015

วิธีการกำจัดขยะในครัวเรือน <sup>1/</sup>	รวม Total			ภาค Region					Refuse disposal <sup>1/</sup>
	รวม Total	ในเขตเทศบาล Municipal area	นอกเขตเทศบาล Non-municipal area	กรุงเทพมหานคร Bangkok	กลาง Central	เหนือ Northern	ตะวันออกเฉียงเหนือ Northeastern	ใต้ Southern	
ยอดรวม	(21,325,999)	(10,134,007)	(11,191,992)	(2,913,929)	(6,349,653)	(3,808,638)	(5,528,387)	(2,725,392)	Total
คัดแยกขยะก่อนรวมให้พนักงานนำไปทิ้ง	6,002,519	3,855,882	2,146,637	1,436,997	2,153,214	865,426	960,006	586,875	Keep to collect official to leave
ไม่คัดแยกขยะก่อนรวมให้พนักงานนำไปทิ้ง	9,417,736	5,801,884	3,615,852	1,521,582	3,198,884	1,618,419	2,034,902	1,043,949	Not keep to collect official to leave
เผา	7,320,718	1,139,175	6,181,543	3,773	1,464,160	1,483,440	3,064,523	1,304,822	To burn
ฝังกลบ	733,218	143,197	590,021	943	81,885	149,511	332,573	168,306	To set
นำไปเลี้ยงสัตว์	58,735	19,534	39,200	1,887	12,175	10,042	33,297	1,335	To take animal feeds
ทำปุ๋ยหมัก	81,865	25,685	56,180	629	7,117	5,115	63,122	5,883	To prefrom compost
ทิ้งลงแม่น้ำ ลำคลอง	12,640	1,770	10,870	-	2,582	5,982	3,019	1,057	To leave river, canal
ทิ้งตามที่ว่าง ที่สาธารณะ	509,172	148,495	360,677	64,146	86,226	133,051	150,320	75,428	To leave unoccupied and public land
อื่นๆ	145,090	11,158	133,932	-	8,892	60,013	73,246	2,939	Others

1/ ตอบได้มากกว่า 1 คำตอบ

1/ More than 1 answer

ตารางที่ 36ครัวเรือนส่วนบุคคล จำแนกตามการเป็นเจ้าของเครื่องใช้ และเขตการปกครอง พ.ศ. 2558

Table 36 Private households by ownership of appliance and area, 2015

การเป็นเจ้าของเครื่องใช้ และเขตการปกครอง	ครัวเรือน Household			ร้อยละการเป็นเจ้าของเครื่องใช้ Percent with ownership of appliance	Ownership of appliance and area
	รวม Total	ไม่มี None	มี With appliance		
ยอดรวม					Total
โทรทัศน์	21,325,999	543,221	20,782,778	97.5	Television
เครื่องเล่น วีซีดี/ดีวีดี	21,325,999	8,941,706	12,384,293	58.1	VCD/DVD player
โทรศัพท์มือถือ	21,325,999	846,275	20,479,724	96.0	Mobile phone
คอมพิวเตอร์	21,325,999	14,984,707	6,341,292	29.7	Computer
ตู้เย็น/ตู้แช่	21,325,999	2,102,911	19,223,088	90.1	Refrigerator/Freezer
ไมโครเวฟ/เตาอบ	21,325,999	16,328,908	4,997,091	23.4	Microwave
เครื่องซักผ้า	21,325,999	7,029,098	14,296,901	67.0	Washing machine
เครื่องปรับอากาศ	21,325,999	16,123,323	5,202,676	24.4	Air condition
รถยนต์ส่วนบุคคล/รถปิกอัพ/รถตู้	21,325,999	12,042,717	9,283,282	43.5	Car/Pick-up truck/Van
รถจักรยานยนต์	21,325,999	4,339,030	16,986,969	79.7	Motorcycle
รถแทรกเตอร์ 4 ล้อ	21,325,999	20,728,462	597,537	2.8	4-wheels tractor
รถไถ 2 ล้อ (รถไถเดินตาม)	21,325,999	18,430,131	2,895,868	13.6	2-wheels tractor

ตารางที่ 36 คร่าวเรือนส่วนบุคคล จำแนกตามการเป็นเจ้าของเครื่องใช้ และเขตการปกครอง พ.ศ. 2558 (ต่อ)

Table 36 Private households by ownership of appliance and area, 2015 (Cont.)

การเป็นเจ้าของเครื่องใช้ และเขตการปกครอง	ครัวเรือน Household			ร้อยละการเป็นเจ้าของเครื่องใช้ Percent with ownership of appliance	Ownership of appliance and area
	รวม Total	ไม่มี None	มี With appliance		
ในเขตเทศบาล					Municipal area
โทรทัศน์	10,134,007	245,546	9,888,461	97.6	Television
เครื่องเล่น วีซีดี/ดีวีดี	10,134,007	3,603,224	6,530,783	64.4	VCD/DVD player
โทรศัพท์มือถือ	10,134,007	272,626	9,861,381	97.3	Mobile phone
คอมพิวเตอร์	10,134,007	6,154,121	3,979,886	39.3	Computer
ตู้เย็น/ตู้แช่	10,134,007	1,183,366	8,950,641	88.3	Refrigerator/Freezer
ไมโครเวฟ/เตาอบ	10,134,007	6,826,989	3,307,018	32.6	Microwave
เครื่องซักผ้า	10,134,007	3,277,535	6,856,472	67.7	Washing machine
เครื่องปรับอากาศ	10,134,007	6,551,847	3,582,160	35.4	Air condition
รถยนต์ส่วนบุคคล/รถปิกอัพ/รถตู้	10,134,007	5,289,553	4,844,454	47.8	Car/Pick-up truck/Van
รถจักรยานยนต์	10,134,007	2,822,780	7,311,227	72.2	Motorcycle
รถแทรกเตอร์ 4 ล้อ	10,134,007	10,016,655	117,352	1.2	4-wheels tractor
รถไถ 2 ล้อ (รถไถเดินตาม)	10,134,007	9,515,997	618,010	6.1	2-wheels tractor



ตารางที่ 36 ครั้วเรือนส่วนบุคคล จำแนกตามการเป็นเจ้าของเครื่องใช้ และเขตการปกครอง พ.ศ. 2558 (ต่อ)

Table 36 Private households by ownership of appliance and area, 2015 (Cont.)

การเป็นเจ้าของเครื่องใช้ และเขตการปกครอง	ครั้วเรือน Household			ร้อยละการเป็นเจ้าของเครื่องใช้ Percent with ownership of appliance	Ownership of appliance and area
	รวม Total	ไม่มี None	มี With appliance		
<b>นอกเขตเทศบาล</b>					
โทรทัศน์	11,191,992	297,675	10,894,318	97.3	Television
เครื่องเล่น วีซีดี/ดีวีดี	11,191,992	5,338,482	5,853,510	52.3	VCD/DVD player
โทรศัพท์มือถือ	11,191,992	573,649	10,618,343	94.9	Mobile phone
คอมพิวเตอร์	11,191,992	8,830,586	2,361,406	21.1	Computer
ตู้เย็น/ตู้แช่	11,191,992	919,546	10,272,447	91.8	Refrigerator/Freezer
ไมโครเวฟ/เตาอบ	11,191,992	9,501,919	1,690,073	15.1	Microwave
เครื่องซักผ้า	11,191,992	3,751,563	7,440,429	66.5	Washing machine
เครื่องปรับอากาศ	11,191,992	9,571,475	1,620,517	14.5	Air condition
รถยนต์ส่วนบุคคล/รถปิกอัพ/รถตู้	11,191,992	6,753,164	4,438,828	39.7	Car/Pick-up truck/Van
รถจักรยานยนต์	11,191,992	1,516,249	9,675,743	86.5	Motorcycle
รถแทรกเตอร์ 4 ล้อ	11,191,992	10,711,807	480,185	4.3	4-wheels tractor
รถไถ 2 ล้อ (รถไถเดินตาม)	11,191,992	8,914,134	2,277,858	20.4	2-wheels tractor

ตารางที่ 37ครัวเรือนส่วนบุคคล จำแนกตามการมีอุปกรณ์เทคโนโลยี และเขตการปกครอง พ.ศ. 2558

Table 37 Private households by have technology and area, 2015

การมีอุปกรณ์เทคโนโลยี และเขตการปกครอง	ครัวเรือน Household			ร้อยละการมีอุปกรณ์เทคโนโลยี Percent have technology	Have technology and area
	รวม Total	ไม่มี None	มี With appliance		
<b>ยอดรวม</b>					<b>Total</b>
เคเบิลทีวี	21,325,999	18,652,025	2,673,974	12.5	Cable TV
จานดาวเทียม	21,325,999	7,681,773	13,644,226	64.0	Satellite dish
อินเทอร์เน็ต	21,325,999	14,482,105	6,843,894	32.1	Internet
<b>ในเขตเทศบาล</b>					<b>Municipal area</b>
เคเบิลทีวี	10,134,007	7,864,349	2,269,658	22.4	Cable TV
จานดาวเทียม	10,134,007	4,533,932	5,600,075	55.3	Satellite dish
อินเทอร์เน็ต	10,134,007	5,724,132	4,409,875	43.5	Internet
<b>นอกเขตเทศบาล</b>					<b>Non-municipal area</b>
เคเบิลทีวี	11,191,992	10,787,675	404,317	3.6	Cable TV
จานดาวเทียม	11,191,992	3,147,841	8,044,151	71.9	Satellite dish
อินเทอร์เน็ต	11,191,992	8,757,974	2,434,018	21.8	Internet

ตารางที่ 38 ครัวเรือนส่วนบุคคล จำแนกตามรายได้รวมต่อเดือน และเขตการปกครอง พ.ศ. 2558

Table 38 Private households by total income per month and area, 2015

รายได้รวม ต่อเดือน <sup>1/</sup> (บาท)	รวม Total		ในเขตเทศบาล Municipal area		นอกเขตเทศบาล Non-municipal area		Total income per month <sup>1/</sup> (Baht)
	ครัวเรือน	ร้อยละ	ครัวเรือน	ร้อยละ	ครัวเรือน	ร้อยละ	
	Households	Percent	Households	Percent	Households	Percent	
ยอดรวม	21,325,999	100.0	10,134,007	100.0	11,191,992	100.0	Total
ต่ำกว่า 5,000	2,238,594	10.5	661,628	6.5	1,576,966	14.1	Less than 5,000
5,001 - 10,000	5,157,387	24.2	1,756,975	17.3	3,400,412	30.4	5,001 - 10,000
10,001 - 15,000	4,167,097	19.5	1,769,163	17.5	2,397,934	21.4	10,001 - 15,000
15,001 - 30,000	5,743,066	26.9	3,149,682	31.1	2,593,384	23.2	15,001 - 30,000
30,001 - 50,000	2,722,783	12.8	1,776,291	17.5	946,492	8.5	30,001 - 50,000
50,001 - 70,000	763,444	3.6	579,884	5.7	183,560	1.6	50,001 - 70,000
70,001 - 100,000	321,607	1.5	260,740	2.6	60,867	0.5	70,001 - 100,000
มากกว่า 100,000	188,175	0.9	162,771	1.6	25,404	0.2	More than 100,000
ไม่ทราบ	23,847	0.1	16,874	0.2	6,973	0.1	Unknown

1/ รวมรายได้ของสมาชิกทุกคนในครัวเรือนทั้งที่เป็นตัวเงินและสิ่งของ

1/ Total income of all household members, both in money and goods.

ตารางที่ 39ครัวเรือนส่วนบุคคล จำแนกตามรายได้รวมต่อเดือน ภาค และเขตการปกครอง พ.ศ. 2558

Table 39 Private households by total income per month, region and area, 2015

รายได้รวม ต่อเดือน <sup>1/</sup> (บาท)	รวม Total			ภาค Region					Total income per month <sup>1/</sup> (Baht)
	รวม Total	ในเขตเทศบาล Municipal area	นอกเขตเทศบาล Non-municipal area	กรุงเทพมหานคร Bangkok	กลาง Central	เหนือ Northern	ตะวันออกเฉียงเหนือ Northeastern	ใต้ Southern	
ยอดรวม	21,325,999	10,134,007	11,191,992	2,913,929	6,349,653	3,808,638	5,528,387	2,725,392	Total
ต่ำกว่า 5,000	2,238,594	661,628	1,576,966	48,738	376,982	629,613	1,012,011	171,250	Less than 5,000
5,001 - 10,000	5,157,387	1,756,975	3,400,412	233,944	1,031,828	1,213,181	2,076,509	601,925	5,001 - 10,000
10,001 - 15,000	4,167,097	1,769,163	2,397,934	363,494	1,296,979	791,997	1,049,147	665,480	10,001 - 15,000
15,001 - 30,000	5,743,066	3,149,682	2,593,384	969,423	2,204,261	790,638	909,689	869,055	15,001 - 30,000
30,001 - 50,000	2,722,783	1,776,291	946,492	712,210	1,082,409	276,056	334,658	317,450	30,001 - 50,000
50,001 - 70,000	763,444	579,884	183,560	300,292	232,168	69,345	92,637	69,002	50,001 - 70,000
70,001 - 100,000	321,607	260,740	60,867	163,195	80,380	22,721	35,533	19,778	70,001 - 100,000
มากกว่า 100,000	188,175	162,771	25,404	118,544	34,023	10,065	17,035	8,508	More than 100,000
ไม่ทราบ	23,847	16,874	6,973	4,088	10,625	5,022	1,167	2,945	Unknown

1/ รวมรายได้ของสมาชิกทุกคนในครัวเรือนทั้งที่เป็นตัวเงินและสิ่งของ

1/ Total income of all household members, both in money and goods.

# คณะผู้จัดทำ CD - ROM

หน่วยงานเจ้าของเรื่อง

กลุ่มสถิติประชากร

สำนักสถิติสังคม

โทร. 0 2143 1334 , 0 2142 1254

หน่วยงานผลิตและออกแบบ

กลุ่มบูรณาการข้อมูลสถิติ

สำนักสถิติพยากรณ์

โทร. 0 2141 7494



ตารางสถิติในรูปแบบ Format Excel

STATISTICAL TABLES

ARE IN THE EXCEL FORMAT

**ตารางสถิติในรูปแบบ Format Excel**  
**STATISTICAL TABLES ARE IN THE EXCEL FORMAT**

**ตารางประชากร**

**Population tables**

<b>ตารางที่ 1</b>	<b>1</b>	<b>จำนวนและร้อยละของประชากร จำแนกตามเพศ ภาค และเขตการปกครอง พ.ศ. 2558</b>
<b>Table 1</b>	<b>1</b>	<b>Number and percentage of population by sex, region and area, 2015</b>
<b>ตารางที่ 2</b>	<b>2</b>	<b>ประชากร จำแนกตามกลุ่มอายุ เพศ และเขตการปกครอง พ.ศ. 2558</b>
<b>Table 2</b>	<b>2</b>	<b>Population by age group, sex and area, 2015</b>
<b>ตารางที่ 3</b>	<b>3</b>	<b>ประชากร จำแนกตามศาสนา เพศ และเขตการปกครอง พ.ศ. 2558</b>
<b>Table 3</b>	<b>3</b>	<b>Population by religion, sex and area, 2015</b>
<b>ตารางที่ 4</b>	<b>4</b>	<b>ประชากร จำแนกตามศาสนา ภาค และเขตการปกครอง พ.ศ. 2558</b>
<b>Table 4</b>	<b>4</b>	<b>Population by religion, region and area, 2015</b>
<b>ตารางที่ 5</b>	<b>5</b>	<b>ประชากร จำแนกตามสัญชาติ ภาค และเขตการปกครอง พ.ศ. 2558</b>
<b>Table 5</b>	<b>5</b>	<b>Population by nationality, region and area, 2015</b>
<b>ตารางที่ 6</b>	<b>6</b>	<b>ประชากร จำแนกตามการมีชื่อในทะเบียนบ้าน เพศ และเขตการปกครอง พ.ศ. 2558</b>
<b>Table 6</b>	<b>6</b>	<b>Population by house-registration, sex and area, 2015</b>
<b>ตารางที่ 7</b>	<b>7</b>	<b>ประชากร จำแนกตามการมีชื่อในทะเบียนบ้าน เพศ ภาค และเขตการปกครอง พ.ศ. 2558</b>
<b>Table 7</b>	<b>7</b>	<b>Population by house-registration sex, region and area, 2015</b>
<b>ตารางที่ 8</b>	<b>8</b>	<b>ประชากรอายุ 6 ปีขึ้นไป จำแนกตามระดับการศึกษาที่สำเร็จ เพศ และเขตการปกครอง พ.ศ. 2558</b>
<b>Table 8</b>	<b>8</b>	<b>Population 6 years of age and over by level of educational attainment, sex and area, 2015</b>
<b>ตารางที่ 9</b>	<b>9</b>	<b>ประชากรอายุ 10 ปีขึ้นไป จำแนกตามการอ่านออกและเขียนได้ กลุ่มอายุ เพศ และเขตการปกครอง พ.ศ. 2558</b>
<b>Table 9</b>	<b>9</b>	<b>Population 10 years of age and over by literacy, age group, sex and area, 2015</b>
<b>ตารางที่ 10</b>	<b>10</b>	<b>ประชากรอายุ 13 ปีขึ้นไป จำแนกตามสถานภาพสมรส กลุ่มอายุ และเพศ พ.ศ. 2558</b>
<b>Table 10</b>	<b>10</b>	<b>Population 13 years of age and over by marital status, age group and sex, 2015</b>
<b>ตารางที่ 11</b>	<b>11</b>	<b>ประชากรอายุ 13 ปีขึ้นไป จำแนกตามสถานภาพสมรส ภาค และเขตการปกครอง พ.ศ. 2558</b>
<b>Table 11</b>	<b>11</b>	<b>Population 13 years of age and over by marital status, region and area, 2015</b>

## ตารางสถิติในรูป Format Excel

### STATISTICAL TABLES ARE IN THE EXCEL FORMAT (Cont.)

#### ตารางประชากร (ต่อ)

#### Population tables (Cont.)

- ตารางที่ 12** หญิงเคยสมรสอายุ 13 ปีขึ้นไป จำแนกตามจำนวนบุตรเกิดรอด บุตรเกิดรอดโดยเฉลี่ย กลุ่มอายุของหญิง และเขตการปกครอง พ.ศ. 2558
- Table 12** Ever-married women 13 years of age and over by number of children ever born, average number of children ever born, age group of women and area, 2015
- ตารางที่ 13** หญิงเคยสมรสอายุ 13 ปีขึ้นไป จำแนกตามจำนวนบุตรที่มีชีวิตอยู่ บุตรที่มีชีวิตอยู่โดยเฉลี่ย กลุ่มอายุของหญิง และเขตการปกครอง พ.ศ. 2558
- Table 13** Ever-married women 13 years of age and over by number of living children, average number of living children, age group of women and area, 2015
- ตารางที่ 14** หญิงสมรสอายุ 13-50 ปี จำแนกตามการคุมกำเนิด วิธีการคุมกำเนิด กลุ่มอายุ และเขตการปกครอง พ.ศ. 2558
- Table 14** Married women aged 13-50 years by contraception, contraceptive method, age group and area, 2015
- ตารางที่ 15** หญิงสมรสอายุ 13-50 ปี จำแนกตามการคุมกำเนิด วิธีการคุมกำเนิด ภาค และเขตการปกครอง พ.ศ. 2558
- Table 15** Married women aged 13-50 years by contraception, contraceptive method, region and area, 2015
- ตารางที่ 16** หญิงสมรสอายุ 13-50 ปี จำแนกตามเหตุผลที่ไม่คุมกำเนิด กลุ่มอายุ และเขตการปกครอง พ.ศ. 2558
- Table 16** Married women aged 13-50 years by reasons of no contraception, age group and area, 2015
- ตารางที่ 17** ประชากรอายุ 15 ปีขึ้นไป จำแนกตามอาชีพในรอบปีที่แล้ว เพศ และเขตการปกครอง พ.ศ. 2558
- Table 17** Population 15 years of age and over by last year occupation, sex and area, 2015
- ตารางที่ 18** ผู้มีงานทำอายุ 15 ปีขึ้นไป จำแนกตามอุตสาหกรรม เพศ และเขตการปกครอง พ.ศ. 2558
- Table 18** Employed person 15 years of age and over by industry, sex and area, 2015
- ตารางที่ 19** ผู้มีงานทำอายุ 15 ปีขึ้นไป จำแนกตามสถานภาพการทำงาน เพศ และเขตการปกครอง พ.ศ. 2558
- Table 19** Employed person 15 years of age and over by work status, sex and area, 2015



**ตารางสถิติในรูปแบบ Format Excel**  
**STATISTICAL TABLES ARE IN THE EXCEL FORMAT (Cont.)**

**ตารางเศษ**

**Housing tables**

- ตารางที่ 20** ครั้วเรือนส่วนบุคคล จำแนกตามประเภทของที่อยู่อาศัย การครอบครองที่อยู่อาศัย และเขตการปกครอง พ.ศ. 2558  
**Table 20** Private households by type of living quarters, tenure of living quarters and area, 2015
- ตารางที่ 21** ครั้วเรือนส่วนบุคคล จำแนกตามประเภทของที่อยู่อาศัย การครอบครองที่อยู่อาศัย ภาค และเขตการปกครอง พ.ศ. 2558  
**Table 21** Private households by type of living quarters, tenure of living quarters, region and area, 2015
- ตารางที่ 22** ครั้วเรือนส่วนบุคคล จำแนกตามลักษณะของที่อยู่อาศัย และเขตการปกครอง พ.ศ. 2558  
**Table 22** Private households by construction materials of dwelling unit and area, 2015
- ตารางที่ 23** ครั้วเรือนส่วนบุคคล จำแนกตามลักษณะของที่อยู่อาศัย ภาค และเขตการปกครอง พ.ศ. 2558  
**Table 23** Private households by construction materials of dwelling unit, region and area, 2015
- ตารางที่ 24** ครั้วเรือนส่วนบุคคล จำแนกตามขนาดของครั้วเรือน และเขตการปกครอง พ.ศ. 2558  
**Table 24** Private households by size of household and area, 2015
- ตารางที่ 25** ครั้วเรือนส่วนบุคคล จำแนกตามขนาดของครั้วเรือน ภาค และเขตการปกครอง พ.ศ. 2558  
**Table 25** Private households by size of household, region and area, 2015
- ตารางที่ 26** ครั้วเรือนส่วนบุคคล จำแนกตามการถือกรรมสิทธิ์ที่ดิน และเขตการปกครอง พ.ศ. 2558  
**Table 26** Private households by land ownership and area, 2015
- ตารางที่ 27** ครั้วเรือนส่วนบุคคล จำแนกตามการถือกรรมสิทธิ์ที่ดิน ภาค และเขตการปกครอง พ.ศ. 2558  
**Table 27** Private households by land ownership, region and area, 2015
- ตารางที่ 28** ครั้วเรือนส่วนบุคคล จำแนกตามเชื้อเพลิงส่วนใหญ่ที่ใช้ในการประกอบอาหาร การใช้แสงสว่าง และเขตการปกครอง พ.ศ. 2558  
**Table 28** Private households by major type of cooking fuel, source of lighting used and area, 2015
- ตารางที่ 29** ครั้วเรือนส่วนบุคคล จำแนกตามเชื้อเพลิงส่วนใหญ่ที่ใช้ในการประกอบอาหาร การใช้แสงสว่าง ภาค และเขตการปกครอง พ.ศ. 2558  
**Table 29** Private households by major type of cooking fuel, source of lighting used, region and area, 2015

**ตารางสถิติในรูปแบบ Format Excel**  
**STATISTICAL TABLES ARE IN THE EXCEL FORMAT (Cont.)**

**ตารางเศษ (ต่อ)**

**Housing tables (Cont.)**

- ตารางที่ 30** ครัวเรือนส่วนบุคคล จำแนกตามประเภทของส้วมที่ใช้ และเขตการปกครอง พ.ศ. 2558  
**Table 30** Private households by type of toilet facility and area, 2015
- ตารางที่ 31** ครัวเรือนส่วนบุคคล จำแนกตามประเภทของส้วมที่ใช้ ภาค และเขตการปกครอง พ.ศ. 2558  
**Table 31** Private households by type of toilet facility, region and area, 2015
- ตารางที่ 32** ครัวเรือนส่วนบุคคล จำแนกตามแหล่งที่มาของน้ำดื่มและน้ำใช้ส่วนใหญ่ และเขตการปกครอง พ.ศ. 2558  
**Table 32** Private households by major source of drinking water and water supply and area, 2015
- ตารางที่ 33** ครัวเรือนส่วนบุคคล จำแนกตามแหล่งที่มาของน้ำดื่มและน้ำใช้ส่วนใหญ่ ภาค และเขตการปกครอง พ.ศ. 2558  
**Table 33** Private households by major source of drinking water and water supply, region and area, 2015
- ตารางที่ 34** ครัวเรือนส่วนบุคคล จำแนกตามวิธีการกำจัดขยะภายในครัวเรือน และเขตการปกครอง พ.ศ. 2558  
**Table 34** Private households by refuse disposal and area, 2015
- ตารางที่ 35** ครัวเรือนส่วนบุคคล จำแนกตามวิธีการกำจัดขยะภายในครัวเรือน ภาค และเขตการปกครอง พ.ศ. 2558  
**Table 35** Private households by refuse disposal, region and area, 2015
- ตารางที่ 36** ครัวเรือนส่วนบุคคล จำแนกตามการเป็นเจ้าของเครื่องใช้ และเขตการปกครอง พ.ศ. 2558  
**Table 36** Private households by ownership of appliance and area, 2015
- ตารางที่ 37** ครัวเรือนส่วนบุคคล จำแนกตามการมีอุปกรณ์เทคโนโลยี และเขตการปกครอง พ.ศ. 2558  
**Table 37** Private households by have technology and area, 2015
- ตารางที่ 38** ครัวเรือนส่วนบุคคล จำแนกตามรายได้รวมต่อเดือน และเขตการปกครอง พ.ศ. 2558  
**Table 38** Private households by total income per month and area, 2015
- ตารางที่ 39** ครัวเรือนส่วนบุคคล จำแนกตามรายได้รวมต่อเดือน ภาค และเขตการปกครอง พ.ศ. 2558  
**Table 39** Private households by total income per month, region and area, 2015