

สรุปผลที่สำคัญ

การมีการใช้ไอซีทีของผู้สูงอายุ พ.ศ. 2565



สำนักงานสถิติแห่งชาติ
กระทรวงดิจิทัลเพื่อเศรษฐกิจและสังคม

สรุปผลที่สำคัญ

การมีการใช้ไอซีทีของผู้สูงอายุ พ.ศ. 2565



สำนักงานสถิติแห่งชาติ
กระทรวงดิจิทัลเพื่อเศรษฐกิจและสังคม

หน่วยงานเจ้าของเรื่อง

กองสถิติเศรษฐกิจ

สำนักงานสถิติแห่งชาติ

โทรศัพท์ 0 2142 1248-51

โทรสาร 0 2143 8135

ไปรษณีย์อิเล็กทรอนิกส์ ictsurvey@nso.go.th

หน่วยงานที่เผยแพร่

กองสถิติพยากรณ์

สำนักงานสถิติแห่งชาติ

ศูนย์ราชการเฉลิมพระเกียรติ 80 พรรษาฯ

อาคารรัฐประศาสนภักดี ชั้น 2

ถนนแจ้งวัฒนะ เขตหลักสี่ กทม. 10210

โทรศัพท์ 0 2141 7498

โทรสาร 0 2143 8132

ไปรษณีย์อิเล็กทรอนิกส์ binfopub@nso.go.th



คำนำ

ในปัจจุบันสังคมไทยมีส่วนของผู้สูงอายุหรือประชากรที่มีอายุ 60 ปีขึ้นไปเพิ่มสูงขึ้นเรื่อย ๆ และกำลังเข้าสู่สังคมสูงวัยอย่างสมบูรณ์ แต่หากพิจารณาถึงการเตรียมความพร้อมกับประเด็นปัญหานี้ของหน่วยงานที่เกี่ยวข้องแล้ว พบว่า ถึงแม้จะมีการระบุในยุทธศาสตร์ชาติ แผนแม่บทที่สำคัญต่าง ๆ พร้อมระบุแนวทางการขับเคลื่อนอย่างเป็นระบบ แต่ในทางปฏิบัติแล้วกลับผลักดันเพียงนโยบายด้านการจัดการเรื่องสุขภาพของผู้สูงอายุ การจ่ายเบี้ยยังชีพคนชรา การจัดสวัสดิการต่าง ๆ แต่กลับไม่ได้เชื่อมโยงเข้ากับการเตรียมการตั้งแต่ยังอยู่ในวัยทำงาน หรือการสร้างองค์ความรู้และนำไปสู่การพัฒนาศักยภาพของผู้สูงอายุ ซึ่งแตกต่างกับประเทศต่าง ๆ โดยรอบประเทศไทย ไม่ว่าจะเป็นสิงคโปร์ เกาหลีใต้ ญี่ปุ่น โดยประเทศเหล่านี้ มีนโยบายที่ชัดเจนและเป็นรูปธรรมในการพัฒนาศักยภาพของผู้สูงอายุ ส่งเสริมและพัฒนาสมรรถนะของผู้สูงอายุเพื่อดำรงไว้ซึ่งสมรรถนะในการดำรงชีวิตอย่างมีความสุข อิสระในชุมชน และเพื่อการมีคุณภาพชีวิตที่ดี รวมถึงเห็นความสำคัญเป็นอย่างยิ่งกับนโยบายการผลักดันการสร้างองค์ความรู้ด้านเทคโนโลยีสารสนเทศและการสื่อสารให้กับผู้สูงอายุ เพราะมองเห็นว่าหากผู้สูงอายุเข้าถึงและใช้ประโยชน์เทคโนโลยีอย่างรู้เท่าทัน พร้อมมีโอกาสเพียงพอ อาจสร้างงาน สร้างรายได้ สร้างคุณภาพชีวิตที่ดีต่อไป จากแนวปฏิบัติที่ดีของประเทศที่กล่าวมาข้างต้น จึงเป็นประเด็นที่ประเทศไทยควรให้ความสนใจกับการเตรียมความพร้อมด้านเทคโนโลยีสารสนเทศและการสื่อสารเพื่อเข้าสู่สังคมผู้สูงอายุ

อย่างไรก็ตามในการวางแผนและกำหนดนโยบาย ประเทศต้องการข้อมูลในหลากหลายมิติเพื่อสนับสนุนการตัดสินใจ ได้ให้ความสำคัญกับข้อมูลของผู้สูงอายุเกี่ยวกับการมีการใช้ไอซีที สำนักงานสถิติแห่งชาติจึงได้จัดทำรายงานฉบับนี้ขึ้น โดยเป็นการประมวลผลเพิ่มเติมเกี่ยวกับการมีการใช้ไอซีทีของผู้สูงอายุจากข้อมูลการสำรวจการมีการใช้เทคโนโลยีสารสนเทศและการสื่อสารในครัวเรือน พ.ศ. 2565 เพื่อเป็นประโยชน์ต่อหน่วยงานที่เกี่ยวข้องในการวางแผน และส่งเสริมการมีการใช้ไอซีทีของผู้สูงอายุได้อย่างถูกต้องและเหมาะสมต่อไป



บทสรุปสำหรับผู้บริหาร

จากการสำรวจการมี การใช้เทคโนโลยีสารสนเทศและการสื่อสาร ในครัวเรือนในปี 2565 พบว่า ผู้สูงอายุ 60 ปีขึ้นไป มีประมาณ 13.1 ล้านคน เป็นเพศชาย 5.5 ล้านคน (ร้อยละ 42.2) และเพศหญิง 7.6 ล้านคน (ร้อยละ 57.8)

การมี การใช้ไอซีทีของผู้สูงอายุ

จากผู้สูงอายุ 60 ปีขึ้นไปประมาณ 13.1 ล้านคน พบว่า มีผู้สูงอายุ ใช้อินเทอร์เน็ต 6.9 ล้านคน (ร้อยละ 52.4) ใช้โทรศัพท์มือถือ 10.8 ล้านคน (ร้อยละ 82.5) และมีโทรศัพท์มือถือ 9.4 ล้านคน (ร้อยละ 72.2) เมื่อพิจารณาตามเขตการปกครอง พบว่า ผู้สูงอายุที่อาศัยอยู่ในเขตเทศบาลมีสัดส่วนการใช้อินเทอร์เน็ต ใช้โทรศัพท์มือถือ และมีโทรศัพท์มือถือสูงกว่านอกเขตเทศบาลค่อนข้างมาก

ร้อยละของผู้สูงอายุ 60 ปีขึ้นไปที่ใช้อินเทอร์เน็ต ใช้โทรศัพท์มือถือ และมีโทรศัพท์มือถือ จำแนกตามเขตการปกครอง พ.ศ. 2565

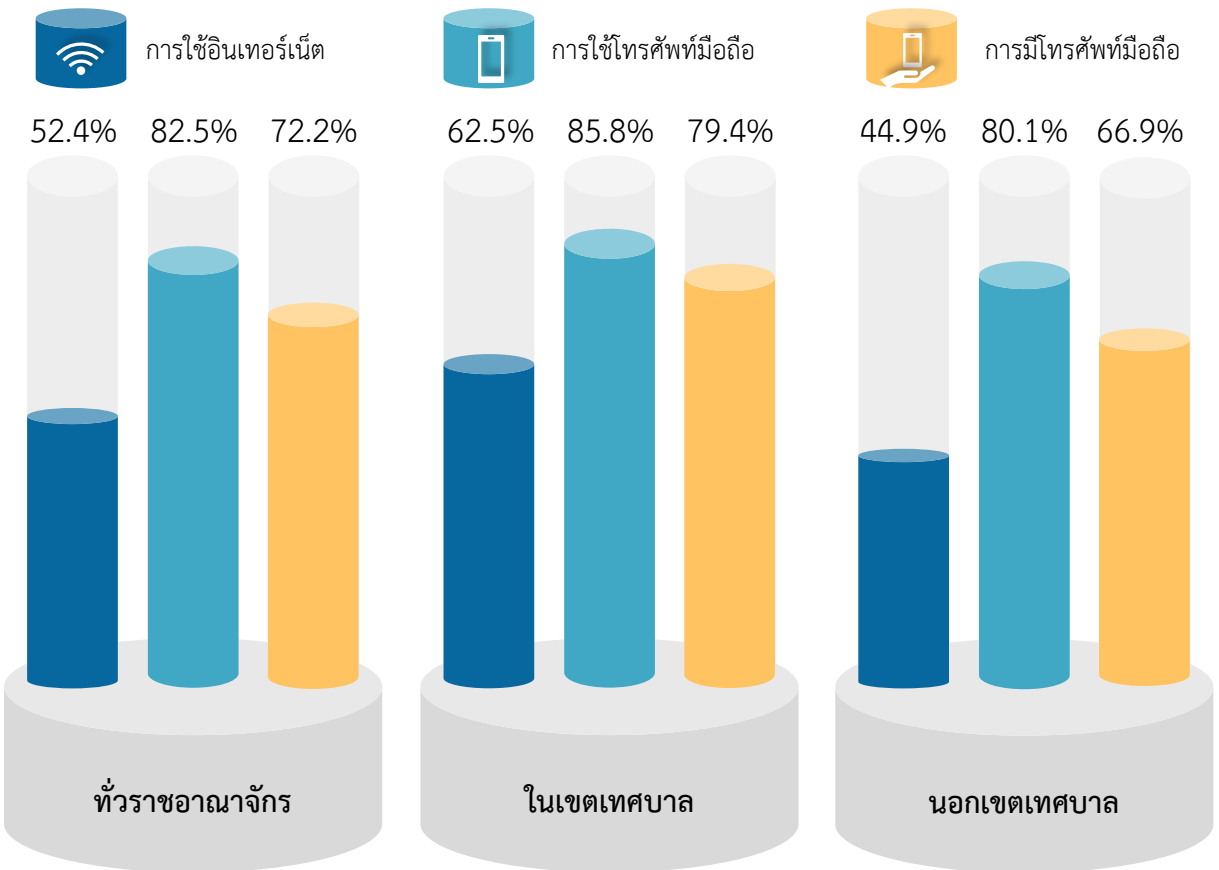



เมื่อเปรียบเทียบการมีการใช้อินเทอร์เน็ตของผู้สูงอายุ 60 ปีขึ้นไปตามเพศ พบว่า ผู้สูงอายุเพศชายใช้อินเทอร์เน็ต ใช้โทรศัพท์มือถือ และมีโทรศัพท์มือถือ ร้อยละ 56.7 ร้อยละ 85.0 และร้อยละ 74.7 ตามลำดับ ส่วนเพศหญิงใช้อินเทอร์เน็ต ใช้โทรศัพท์มือถือ และมีโทรศัพท์มือถือ ร้อยละ 49.3 ร้อยละ 80.7 และร้อยละ 70.4 ตามลำดับ ซึ่งจากข้อมูลข้างต้นจะเห็นว่าผู้สูงอายุเพศชายมีการมีการใช้อินเทอร์เน็ตที่สูงกว่าเพศหญิง

ร้อยละของผู้สูงอายุ 60 ปีขึ้นไปที่ใช้อินเทอร์เน็ต ใช้โทรศัพท์มือถือ และมีโทรศัพท์มือถือ จำแนกตามเพศ พ.ศ. 2565

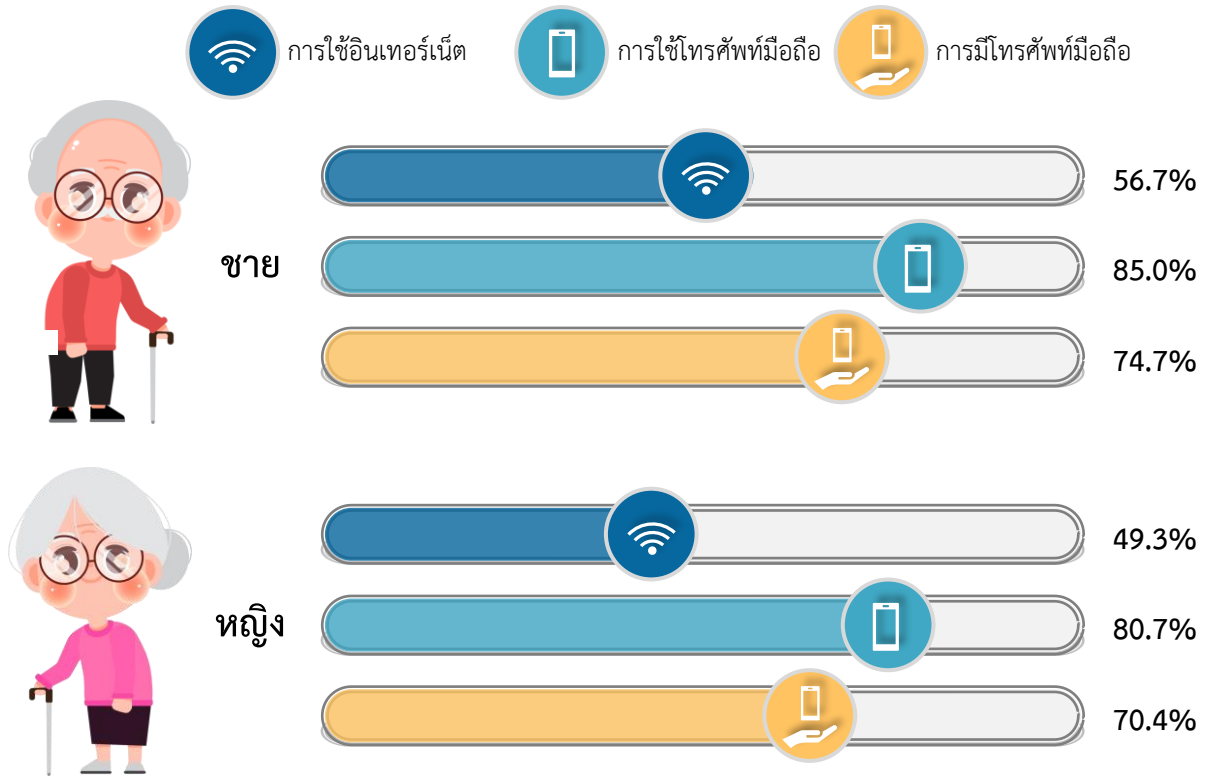

เมื่อพิจารณาการมีการใช้อินเทอร์เน็ตของผู้สูงอายุในแต่ละกลุ่มอายุ พบว่า กลุ่มอายุ 60 - 64 ปี มีการใช้อินเทอร์เน็ต ใช้โทรศัพท์มือถือ และมีโทรศัพท์มือถือสูงที่สุด ร้อยละ 72.0 ร้อยละ 93.7 และร้อยละ 87.1 ตามลำดับ ส่วนกลุ่มอายุ 80 ปีขึ้นไป มีการใช้อินเทอร์เน็ต ใช้โทรศัพท์มือถือ และมีโทรศัพท์มือถือต่ำที่สุด ร้อยละ 17.5 ร้อยละ 46.4 และร้อยละ 30.9 ตามลำดับ



ร้อยละของผู้สูงอายุ 60 ปีขึ้นไปที่ใช้อินเทอร์เน็ต ใช้โทรศัพท์มือถือ และมีโทรศัพท์มือถือ
จำแนกตามกลุ่มอายุ พ.ศ. 2565

กลุ่มอายุ (ปี)	การใช้อินเทอร์เน็ต	ใช้โทรศัพท์มือถือ	การมีโทรศัพท์มือถือ
60 - 64 ปี	72.0	93.7	87.1
65 - 69 ปี	58.6	89.8	80.7
70 - 79 ปี	37.3	76.8	62.9
80 ปีขึ้นไป	17.5	46.4	30.9

ผลการสำรวจการใช้ไอซีทีของผู้สูงอายุที่มีงานทำ จำแนกตามสถานภาพการทำงาน พบว่า ผู้สูงอายุที่มีสถานภาพการทำงานเป็นลูกจ้างภาครัฐมีการใช้อินเทอร์เน็ต ใช้โทรศัพท์มือถือ และมีโทรศัพท์มือถือสูงที่สุด ร้อยละ 93.4 ร้อยละ 98.7 และร้อยละ 98.1 ตามลำดับ

ร้อยละของผู้สูงอายุ 60 ปีขึ้นไปที่มีงานทำที่ใช้อินเทอร์เน็ต ใช้โทรศัพท์มือถือ และมีโทรศัพท์มือถือจำแนกตามสถานภาพการทำงาน พ.ศ. 2565

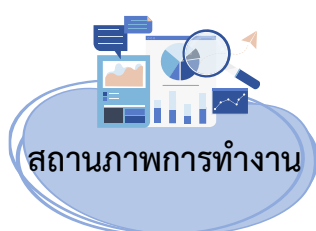

สถานภาพการทำงาน

นายจ้าง

ลูกจ้างภาครัฐ

ลูกจ้างเอกชน

ทำงานส่วนตัวโดยไม่มีลูกจ้าง

ช่วยธุรกิจในครัวเรือน

การรวมกลุ่ม



การใช้อินเทอร์เน็ต

79.6

93.4

67.1

60.0

60.6

52.8



การใช้
โทรศัพท์มือถือ

96.4

98.7

92.9

91.8

92.7

97.1



การมี
โทรศัพท์มือถือ

93.9

98.1

87.5

83.0

77.2

83.4



เหตุผลของผู้สูงอายุที่ไม่ใช้อินเทอร์เน็ต

สำหรับผู้สูงอายุ 60 ปีขึ้นไป มีผู้ที่ไม่ใช้อินเทอร์เน็ต ร้อยละ 47.6 โดยผู้ที่ไม่ใช้อินเทอร์เน็ตส่วนใหญ่ให้เหตุผลว่า ใช้ไม่เป็น/ไม่มีความรู้หรือทักษะในการใช้ ร้อยละ 25.4 รองลงมาคือ ไม่มีความจำเป็น/ไม่สนใจ ร้อยละ 21.8

ร้อยละของผู้สูงอายุ 60 ปีขึ้นไปที่ไม่ใช้อินเทอร์เน็ต จำแนกตามเหตุผล พ.ศ. 2565

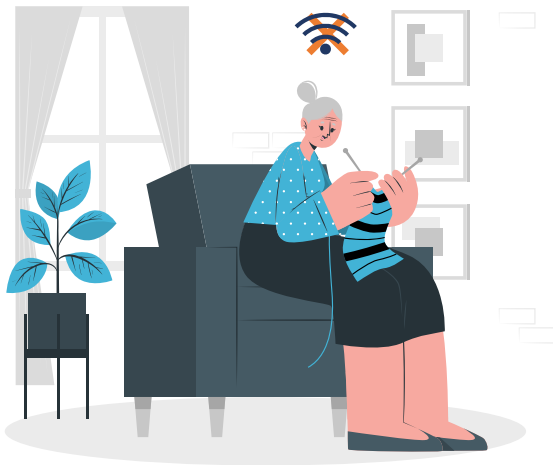

47.6%
ไม่ใช้อินเทอร์เน็ต

ใช้ไม่เป็น/ไม่มีความรู้หรือทักษะในการใช้	25.4%
ไม่มีความจำเป็น/ไม่สนใจ	21.8%
ค่าใช้จ่ายเกี่ยวกับอินเทอร์เน็ตสูงเกินไป	0.2%
ไม่ทราบว่าอินเทอร์เน็ตคืออะไร	0.1%
อื่นๆ ^{1/}	0.1%

หมายเหตุ: ^{1/} ไม่มีสัญญาณอินเทอร์เน็ตในพื้นที่/กังวลเรื่องความเป็นส่วนตัวส่วนตัวหรือความปลอดภัย/ไม่รับอนุญาตให้ใช้อินเทอร์เน็ต เป็นต้น

เหตุผลของผู้สูงอายุที่ไม่ใช้โทรศัพท์มือถือ

เมื่อสอบถามผู้สูงอายุ 60 ปีขึ้นไป มีผู้ที่ไม่ใช้โทรศัพท์มือถือ ร้อยละ 17.5 โดยผู้ที่ไม่ใช้โทรศัพท์มือถือส่วนใหญ่ให้เหตุผลว่า ไม่มีความจำเป็น/ไม่สนใจ ร้อยละ 9.7 รองลงมาคือ ใช้ไม่เป็น ร้อยละ 7.5

ร้อยละของผู้สูงอายุ 60 ปีขึ้นไปที่ไม่ใช้โทรศัพท์มือถือ จำแนกตามเหตุผล พ.ศ. 2565



17.5%
ไม่ใช้โทรศัพท์มือถือ

ไม่มีความจำเป็น/ไม่สนใจ	9.7%
ใช้ไม่เป็น	7.5%
ค่าใช้จ่ายเกี่ยวกับโทรศัพท์มือถือสูงเกินไป	0.2%
อื่นๆ ^{1/}	0.1%

หมายเหตุ: ^{1/} ไม่มีสัญญาณโทรศัพท์มือถือในพื้นที่/สัญญาณไม่ชัดเจน เป็นต้น



การใช้อุปกรณ์ดิจิทัลของผู้สูงอายุ

การสำรวจในปี 2565 (ไตรมาส 2) มีการสอบถามเกี่ยวกับพฤติกรรมการใช้อุปกรณ์ดิจิทัลของผู้สูงอายุ 60 ปีขึ้นไป ในเรื่องช่องทางการเรียนรู้การใช้อุปกรณ์ดิจิทัลรวมทั้งปัญหาอุปสรรคที่พบในการใช้งานอุปกรณ์ดิจิทัล จากผลการสำรวจ พบว่า มีผู้สูงอายุ 60 ปีขึ้นไปประมาณ 13.1 ล้านคน ในจำนวนนี้มีผู้ใช้อุปกรณ์ดิจิทัลประมาณ 7.4 ล้านคน (ร้อยละ 56.5)

เมื่อพิจารณาช่องทางการเรียนรู้การใช้อุปกรณ์ดิจิทัลของผู้สูงอายุ 60 ปีขึ้นไป ใช้อุปกรณ์ดิจิทัล พบว่า ส่วนใหญ่ผู้สูงอายุเรียนรู้จากบุตรหลาน หรือสมาชิกครอบครัว สูงที่สุด ร้อยละ 84.9 รองลงมาคือ เรียนรู้จากการทดลองใช้งานด้วยตนเอง ร้อยละ 79.9 และเรียนรู้จากเพื่อนหรือคนรู้จัก ร้อยละ 62.6

ร้อยละของผู้สูงอายุ 60 ปีขึ้นไปที่ใช้อุปกรณ์ดิจิทัล จำแนกตามช่องทางการเรียนรู้การใช้อุปกรณ์ดิจิทัล^{1/} พ.ศ. 2565 (ไตรมาส 2)

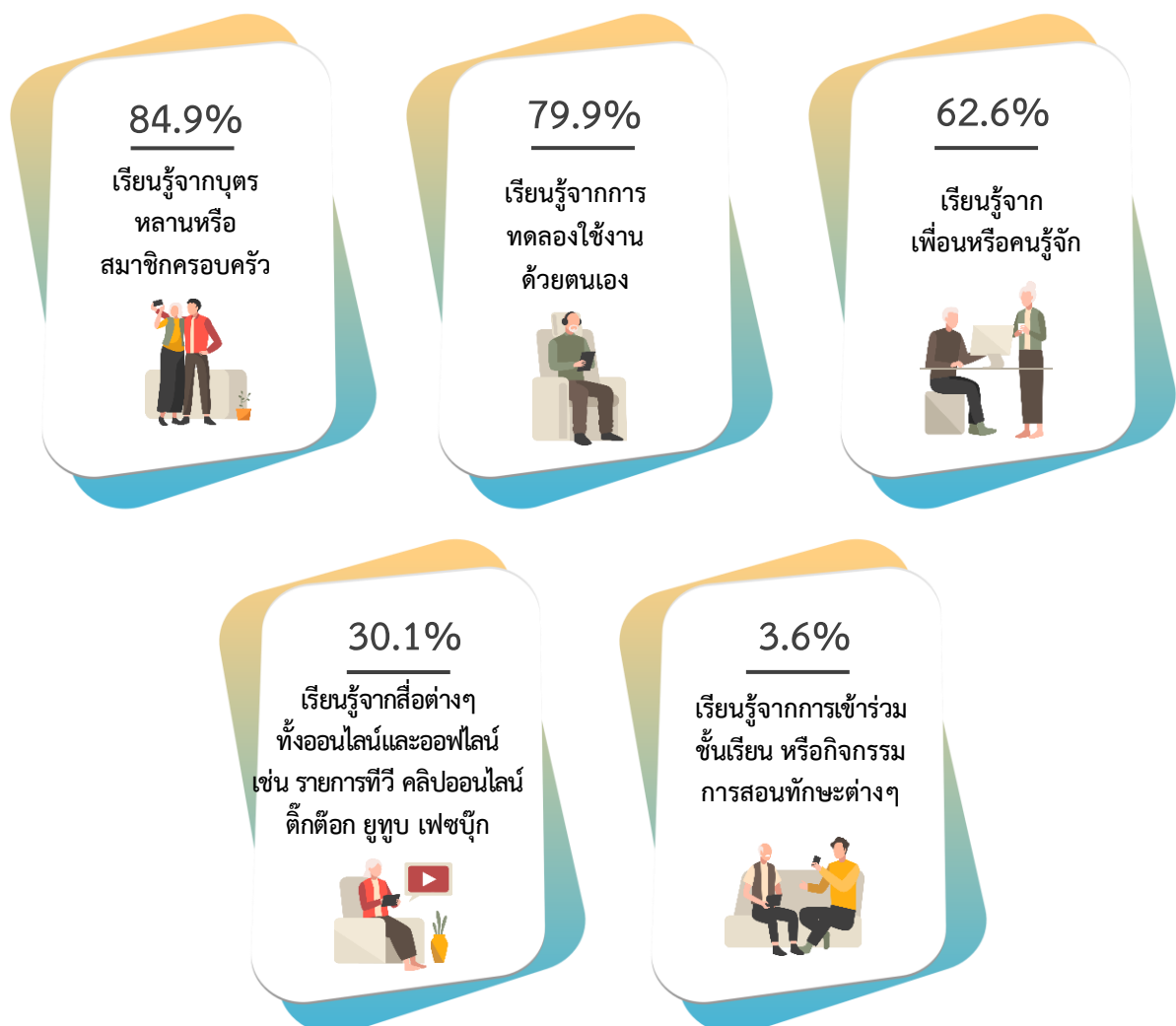

หมายเหตุ: ^{1/} ตอบทุกข้อ



หากพิจารณาปัญหาและอุปสรรคที่พบในการใช้งานอุปกรณ์ดิจิทัลของผู้สูงอายุ 60 ปีขึ้นไปที่ใช้อุปกรณ์ดิจิทัล พบว่า ไม่เข้าใจหน้าจอสั่งที่เป็นภาษาอังกฤษสูงสุด ร้อยละ 69.2 รองลงมาคือ ไม่รู้วิธีการใช้งาน ร้อยละ 54.5 และไม่มั่นใจในความปลอดภัยในการใช้งาน และภัยออนไลน์ต่าง ๆ ร้อยละ 47.1 ร้อยละของผู้สูงอายุ 60 ปีขึ้นไปที่ใช้อุปกรณ์ดิจิทัล จำแนกตามปัญหาและอุปสรรคที่พบในการใช้งานอุปกรณ์ดิจิทัล^{1/} พ.ศ. 2565 (ไตรมาส 2)



หมายเหตุ: ^{1/} ตอบทุกข้อ



การมีการใช้ไอซีทีของผู้สูงอายุ พ.ศ. 2565

การใช้อินเทอร์เน็ต 52.4%



56.7%

เพศและกลุ่มอายุที่ใช้อินเทอร์เน็ต

60 - 64 ปี	72.0%	70 - 79 ปี	37.3%
65 - 69 ปี	58.6%	80 ปีขึ้นไป	17.5%



49.3%

เหตุผลที่ไม่ใช้อินเทอร์เน็ต 25.4% ใช้ไม่เป็น/ไม่มีความรู้ หรือทักษะในการใช้
21.8% ไม่มีความจำเป็น/ไม่สนใจ

การใช้โทรศัพท์มือถือ 82.5%

เพศที่ใช้โทรศัพท์มือถือ



85.0%



80.7%

ประเภทโทรศัพท์มือถือที่ใช้^{1/}



Smart Phone

74.5%



Feature Phone

25.8%

เหตุผลที่ไม่ใช้โทรศัพท์มือถือ

9.7% ไม่มีความจำเป็น/ไม่สนใจ
7.5% ใช้ไม่เป็น

กลุ่มอายุที่ใช้โทรศัพท์มือถือ

93.7%

60 - 64 ปี

89.8%

65 - 69 ปี

76.8%

70 - 79 ปี

46.4%

80 ปีขึ้นไป

การมีโทรศัพท์มือถือ 72.2%

เพศที่มีโทรศัพท์มือถือ



74.7%



70.4%

กลุ่มอายุที่มีโทรศัพท์มือถือ

60 - 64 ปี 87.1%

65 - 69 ปี 80.7%

70 - 79 ปี 62.9%

80 ปีขึ้นไป 30.9%

ประเภทโทรศัพท์มือถือที่มี^{1/}



Smart Phone

74.1%



Feature Phone

26.1%

หมายเหตุ: ^{1/} ตอบได้มากกว่า 1 ประเภท



สารบัญ

	หน้า
คำนำ	ค
บทสรุปสำหรับผู้บริหาร	จ
สารบัญแผนภาพ	๗
สารบัญแผนภูมิ	๘
สารบัญตาราง	๘
สรุปผลการมี การใช้ไอซีทีของผู้สูงอายุ	1
1. ลักษณะทั่วไปของผู้สูงอายุ	1
2. การใช้อินเทอร์เน็ตของผู้สูงอายุ	2
3. การใช้โทรศัพท์มือถือของผู้สูงอายุ	7
4. การมีโทรศัพท์มือถือของผู้สูงอายุ	14
5. การใช้อุปกรณ์ดิจิทัลของผู้สูงอายุ	21
ภาคผนวก	23
วิธีการประมาณผล	25
คำนิยาม	29
ข้อจำกัดของข้อมูลสถิติ	37
ตารางสถิติที่สำคัญ	39



สารบัญแผนภาพ

หน้า

แผนภาพ 1	ร้อยละของผู้สูงอายุ 60 ปีขึ้นไปที่ใช้อินเทอร์เน็ต จำแนกตามเพศและกลุ่มอายุ พ.ศ. 2565	3
แผนภาพ 2	ร้อยละของผู้สูงอายุ 60 ปีขึ้นไปที่ไม่ใช้อินเทอร์เน็ต จำแนกตามเหตุผล พ.ศ. 2565	7
แผนภาพ 3	ร้อยละของผู้สูงอายุ 60 ปีขึ้นไปที่ใช้โทรศัพท์มือถือ จำแนกตามเพศและกลุ่มอายุ พ.ศ. 2565	8
แผนภาพ 4	ร้อยละของผู้สูงอายุ 60 ปีขึ้นไปที่ใช้โทรศัพท์มือถือ จำแนกตามกลุ่มอายุและประเภทโทรศัพท์มือถือที่ใช้ พ.ศ. 2565	13
แผนภาพ 5	ร้อยละของผู้สูงอายุ 60 ปีขึ้นไปที่ไม่ใช้โทรศัพท์มือถือ จำแนกตามเหตุผล พ.ศ. 2565	13
แผนภาพ 6	ร้อยละของผู้สูงอายุ 60 ปีขึ้นไปที่มีโทรศัพท์มือถือ จำแนกตามเพศและกลุ่มอายุ พ.ศ. 2565	15
แผนภาพ 7	ร้อยละของผู้สูงอายุ 60 ปีขึ้นไปที่มีโทรศัพท์มือถือ จำแนกตามกลุ่มอายุและประเภทโทรศัพท์มือถือที่มี พ.ศ. 2565	19
แผนภาพ 8	ร้อยละของผู้สูงอายุ 60 ปีขึ้นไปที่มีโทรศัพท์มือถือ จำแนกตามภาคและประเภทโทรศัพท์มือถือที่มี พ.ศ. 2565	20
แผนภาพ 9	ร้อยละของผู้สูงอายุ 60 ปีขึ้นไปที่ใช้อุปกรณ์ดิจิทัล จำแนกตามช่องทางการเรียนรู้การใช้อุปกรณ์ดิจิทัล พ.ศ. 2565 (ไตรมาส 2)	21
แผนภาพ 10	ร้อยละของผู้สูงอายุ 60 ปีขึ้นไปที่ใช้อุปกรณ์ดิจิทัล จำแนกตามปัญหาและอุปสรรคที่พบในการใช้งานอุปกรณ์ดิจิทัล พ.ศ. 2565 (ไตรมาส 2)	22



สารบัญแนบภูมิ

		หน้า
แผนภูมิ 1	ร้อยละของผู้สูงอายุ 60 ปีขึ้นไปที่ใช้อินเทอร์เน็ต จำแนกตามระดับการศึกษาที่สำเร็จ พ.ศ. 2565	4
แผนภูมิ 2	ร้อยละของผู้สูงอายุ 60 ปีขึ้นไปที่ใช้โทรศัพท์มือถือ จำแนกตามระดับการศึกษาที่สำเร็จ พ.ศ. 2565	9
แผนภูมิ 3	ร้อยละของผู้สูงอายุ 60 ปีขึ้นไปที่มีโทรศัพท์มือถือ จำแนกตามระดับการศึกษาที่สำเร็จ พ.ศ. 2565	15

สารบัญตาราง

		หน้า
ตาราง 1	จำนวนและร้อยละของผู้สูงอายุ 60 ปีขึ้นไป จำแนกตามเพศ เขตการปกครอง และภาค พ.ศ. 2565	1
ตาราง 2	จำนวนและร้อยละของผู้สูงอายุ 60 ปีขึ้นไปที่ใช้อินเทอร์เน็ต จำแนกตามภาค และเขตการปกครอง พ.ศ. 2565	2
ตาราง 3	จำนวนและร้อยละของผู้สูงอายุ 60 ปีขึ้นไปที่มีงานทำและใช้อินเทอร์เน็ต จำแนกตามสถานภาพการทำงาน พ.ศ. 2565	4
ตาราง 4	จำนวนและร้อยละของผู้สูงอายุ 60 ปีขึ้นไปที่มีงานทำและใช้อินเทอร์เน็ต จำแนกตามอาชีพ พ.ศ. 2565	5
ตาราง 5	จำนวนและร้อยละของผู้สูงอายุ 60 ปีขึ้นไปที่มีงานทำและใช้อินเทอร์เน็ต จำแนกตามอุตสาหกรรม พ.ศ. 2565	6
ตาราง 6	จำนวนและร้อยละของผู้สูงอายุ 60 ปีขึ้นไปที่ใช้โทรศัพท์มือถือ จำแนกตามภาค และเขตการปกครอง พ.ศ. 2565	8
ตาราง 7	จำนวนและร้อยละของผู้สูงอายุ 60 ปีขึ้นไปที่มีงานทำและใช้โทรศัพท์มือถือ จำแนกตามสถานภาพการทำงาน พ.ศ. 2565	10



สารบัญตาราง (ต่อ)

		หน้า
ตาราง 8	จำนวนและร้อยละของผู้สูงอายุ 60 ปีขึ้นไปที่มีงานทำและใช้โทรศัพท์มือถือ จำแนกตามอาชีพ พ.ศ. 2565	10
ตาราง 9	จำนวนและร้อยละของผู้สูงอายุ 60 ปีขึ้นไปที่มีงานทำและใช้โทรศัพท์มือถือ จำแนกตามอุตสาหกรรม พ.ศ. 2565	11
ตาราง 10	จำนวนและร้อยละของผู้สูงอายุ 60 ปีขึ้นไปที่มีโทรศัพท์มือถือ จำแนกตามภาคและเขตการปกครอง พ.ศ. 2565	14
ตาราง 11	จำนวนและร้อยละของผู้สูงอายุ 60 ปีขึ้นไปที่มีงานทำและมีโทรศัพท์มือถือ จำแนกตามสถานภาพการทำงาน พ.ศ. 2565	16
ตาราง 12	จำนวนและร้อยละของผู้สูงอายุ 60 ปีขึ้นไปที่มีงานทำและมีโทรศัพท์มือถือ จำแนกตามอาชีพ พ.ศ. 2565	17
ตาราง 13	จำนวนและร้อยละของผู้สูงอายุ 60 ปีขึ้นไปที่มีงานทำและมีโทรศัพท์มือถือ จำแนกตามอุตสาหกรรม พ.ศ. 2565	18

สรุปผลการมีการใช้ไอซีทีของผู้สูงอายุ

1. ลักษณะทั่วไปของผู้สูงอายุ

การสำรวจการมีการใช้เทคโนโลยีสารสนเทศและการสื่อสารในครัวเรือน ในปี 2565 พบว่า ผู้สูงอายุ 60 ปีขึ้นไปมีประมาณ 13.1 ล้านคน เป็นเพศชาย 5.5 ล้านคน (ร้อยละ 42.2) และเพศหญิง 7.6 ล้านคน (ร้อยละ 57.8)

เมื่อพิจารณาตามภาค พบว่า ผู้สูงอายุอยู่ในกรุงเทพมหานคร 1.3 ล้านคน (ร้อยละ 10.2) ภาคกลาง (ไม่รวมกรุงเทพฯ) 3.5 ล้านคน (ร้อยละ 26.5) ภาคเหนือ 2.7 ล้านคน (ร้อยละ 21.0) ภาคตะวันออกเฉียงเหนือ 4.0 ล้านคน (ร้อยละ 30.5) และภาคใต้ 1.5 ล้านคน (ร้อยละ 11.8)

ตาราง 1 จำนวนและร้อยละของผู้สูงอายุ 60 ปีขึ้นไป จำแนกตามเพศ เขตการปกครอง และภาค พ.ศ. 2565

หน่วย: พันคน

เพศ เขตการปกครอง และภาค	กลุ่มอายุ (ปี)				
	รวม	60 - 64	65 - 69	70 - 79	80 ปีขึ้นไป
ทั่วราชอาณาจักร	13,073.3	4,394.6	3,459.2	3,775.6	1,443.9
เพศ					
ชาย	5,519.2	2,025.7	1,529.1	1,511.4	453.0
หญิง	7,554.1	2,368.9	1,930.2	2,264.2	990.9
เขตการปกครอง					
ในเขตเทศบาล	5,573.8	1,919.9	1,478.5	1,577.3	598.2
นอกเขตเทศบาล	7,499.5	2,474.7	1,980.8	2,198.2	845.8
ภาค					
กรุงเทพมหานคร	1,336.0	498.7	358.8	353.6	124.8
กลาง	3,467.3	1,211.6	910.7	963.3	381.7
เหนือ	2,745.8	915.4	755.1	774.3	300.9
ตะวันออกเฉียงเหนือ	3,986.8	1,260.4	1,045.1	1,240.4	440.9
ใต้	1,537.5	508.4	389.6	443.9	195.6



2. การใช้อินเทอร์เน็ตของผู้สูงอายุ

ผลการสำรวจในปี 2565 พบว่า มีจำนวนผู้สูงอายุ 60 ปีขึ้นไปทั้งสิ้น ประมาณ 13.1 ล้านคน ในจำนวนนี้มีผู้สูงอายุใช้อินเทอร์เน็ต 6.9 ล้านคน (ร้อยละ 52.4) โดยมีผู้สูงอายุใช้อินเทอร์เน็ตในเขตเทศบาล 3.5 ล้านคน (ร้อยละ 62.5) และนอกเขตเทศบาล 3.4 ล้านคน (ร้อยละ 44.9)

เมื่อพิจารณาเป็นรายภาค พบว่า กรุงเทพมหานครมีผู้สูงอายุใช้อินเทอร์เน็ตสูงสุด ร้อยละ 78.0 ส่วนภาคเหนือมีผู้สูงอายุใช้อินเทอร์เน็ตต่ำที่สุด ร้อยละ 45.5

ตาราง 2 จำนวนและร้อยละของผู้สูงอายุ 60 ปีขึ้นไปที่ใช้อินเทอร์เน็ต จำแนกตามภาค และ เขตการปกครอง พ.ศ. 2565

หน่วย: พันคน

ภาค และเขตการปกครอง	ผู้สูงอายุ 60 ปีขึ้นไป	การใช้อินเทอร์เน็ต	
		จำนวน	ร้อยละ
ทั่วราชอาณาจักร	13,073.3	6,851.4	52.4
ในเขตเทศบาล	5,573.8	3,485.1	62.5
นอกเขตเทศบาล	7,499.5	3,366.4	44.9
กรุงเทพมหานคร	1,336.0	1,042.3	78.0
กลาง	3,467.3	1,932.7	55.7
เหนือ	2,745.8	1,248.7	45.5
ตะวันออกเฉียงเหนือ	3,986.8	1,859.1	46.6
ใต้	1,537.5	768.7	50.0





2.1 เพศและกลุ่มอายุของผู้สูงอายุที่ใช้อินเทอร์เน็ต

เมื่อพิจารณาการใช้ไอซีทีของผู้สูงอายุตามเพศ พบว่า ผู้ชายใช้อินเทอร์เน็ตสูงกว่าผู้หญิง โดยผู้ชายใช้อินเทอร์เน็ต ร้อยละ 56.7 ส่วนผู้หญิงใช้อินเทอร์เน็ต ร้อยละ 49.3 สำหรับการใช้อินเทอร์เน็ตแต่ละกลุ่มอายุ พบว่า ผู้สูงอายุ 60 – 64 ปี ใช้อินเทอร์เน็ตสูงที่สุด ร้อยละ 72.0 รองลงมาคือ ผู้สูงอายุ 65 – 69 ปี ร้อยละ 58.6 ส่วนผู้สูงอายุ 80 ปีขึ้นไป มีการใช้อินเทอร์เน็ตต่ำที่สุด ร้อยละ 17.5

แผนภาพ 1 ร้อยละของผู้สูงอายุ 60 ปีขึ้นไปที่ใช้อินเทอร์เน็ต จำแนกตามเพศและกลุ่มอายุ พ.ศ. 2565

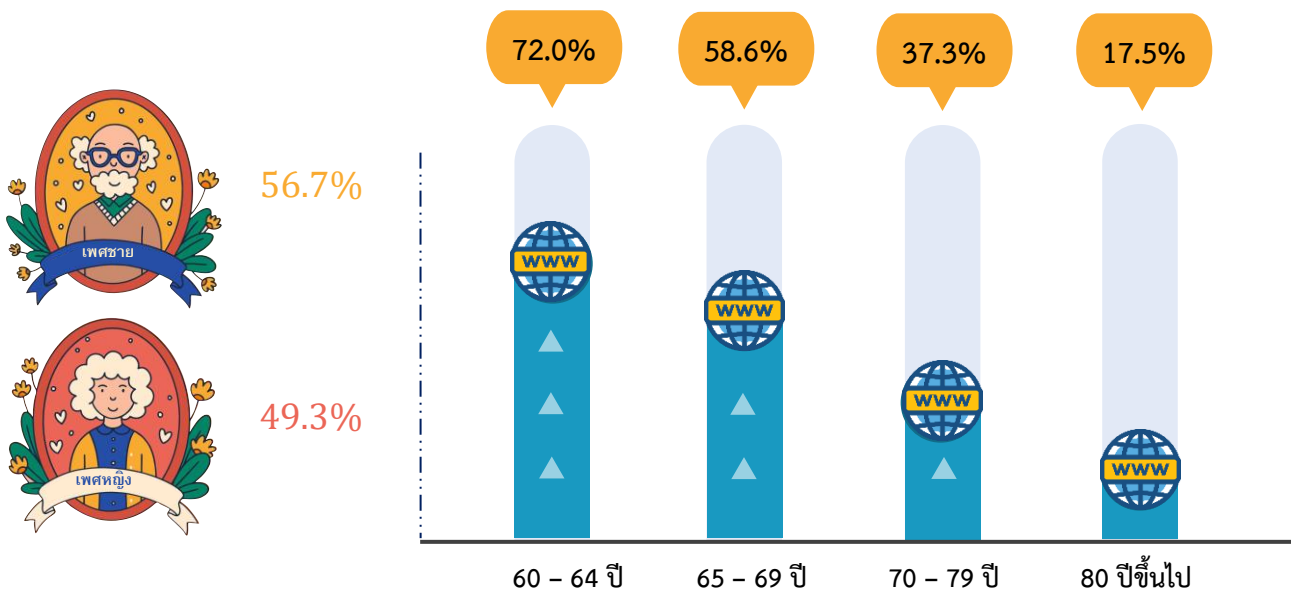

2.2 ระดับการศึกษาที่สำเร็จของผู้สูงอายุที่ใช้อินเทอร์เน็ต

เมื่อพิจารณาผู้สูงอายุตามระดับการศึกษาที่สำเร็จ ซึ่งผู้สูงอายุที่มีการศึกษาในระดับอุดมศึกษาเป็นกลุ่มที่ใช้อินเทอร์เน็ตสูงที่สุด ร้อยละ 94.3 รองลงมาคือ ระดับมัธยมศึกษาตอนปลายใช้อินเทอร์เน็ต ร้อยละ 84.6 และมัธยมศึกษาตอนต้นใช้อินเทอร์เน็ต ร้อยละ 77.1 (แผนภูมิ 1)





แผนภูมิ 1 ร้อยละของผู้สูงอายุ 60 ปีขึ้นไปที่ใช้อินเทอร์เน็ต จำแนกตามระดับการศึกษาที่สำเร็จ พ.ศ. 2565

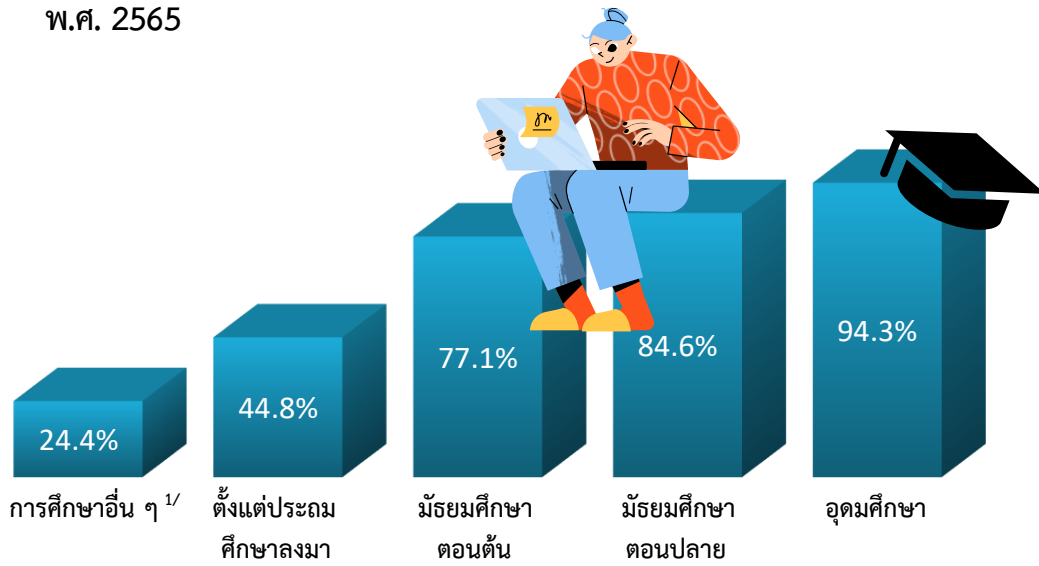

หมายเหตุ: ^{1/} รวม สำเร็จการศึกษาหลักสูตรวิชาชีพพระยะสั้น การศึกษาปอเนาะ หลักสูตรอื่น ๆ ที่ไม่ได้รับวุฒิการศึกษา และการศึกษาที่เทียบระดับไม่ได้ เช่น อิสลามศึกษา แผนกศาสนาอิสลาม/ไม่มีการศึกษา/ไม่ทราบการศึกษา

2.3 สถานภาพการทำงานของผู้สูงอายุที่ใช้อินเทอร์เน็ต

ผลการสำรวจผู้สูงอายุที่มีงานทำ จำแนกตามสถานภาพการทำงาน พบว่าผู้สูงอายุที่มีสถานภาพการทำงานเป็นลูกจ้างภาครัฐใช้อินเทอร์เน็ตสูงที่สุด ร้อยละ 93.4 รองลงมาคือ นายจ้างใช้อินเทอร์เน็ต ร้อยละ 79.6 และลูกจ้างเอกชนใช้อินเทอร์เน็ต ร้อยละ 67.1

ตาราง 3 จำนวนและร้อยละของผู้สูงอายุ 60 ปีขึ้นไปที่มีงานทำและใช้อินเทอร์เน็ต จำแนกตามสถานภาพการทำงาน พ.ศ. 2565

หน่วย: พันคน

สถานภาพการทำงาน	ผู้สูงอายุ 60 ปีขึ้นไปที่มีงานทำ	การใช้อินเทอร์เน็ต	
		จำนวน	ร้อยละ
รวม	4,885.0	3,039.5	62.2
นายจ้าง	162.7	129.5	79.6
ลูกจ้างภาครัฐ	91.7	85.6	93.4
ลูกจ้างเอกชน	574.7	385.7	67.1
ทำงานส่วนตัวโดยไม่มีลูกจ้าง	3,142.4	1,885.7	60.0
ช่วยธุรกิจในครัวเรือน	909.2	550.6	60.6
การรวมกลุ่ม	4.4	2.3	52.8



2.4 อาชีพและอุตสาหกรรมของผู้สูงอายุที่ใช้อินเทอร์เน็ต

เมื่อสอบถามผู้สูงอายุที่มีงานทำแต่ละอาชีพเกี่ยวกับการใช้อินเทอร์เน็ตในรอบ 3 เดือนที่ผ่านมา อาชีพผู้ประกอบวิชาชีพด้านต่าง ๆ เป็นอาชีพที่ใช้อินเทอร์เน็ตสูงที่สุด ร้อยละ 97.8 ส่วนอาชีพผู้ปฏิบัติงานที่มีฝีมือในด้านการเกษตร ป่าไม้ และการประมงเป็นอาชีพที่ใช้อินเทอร์เน็ตต่ำที่สุด ร้อยละ 54.7

ตาราง 4 จำนวนและร้อยละของผู้สูงอายุ 60 ปีขึ้นไปที่มีงานทำและใช้อินเทอร์เน็ต จำแนกตามอาชีพ พ.ศ. 2565

หน่วย: พันคน

อาชีพ	ผู้สูงอายุ 60 ปีขึ้นไป ที่มีงานทำ	การใช้อินเทอร์เน็ต	
		จำนวน	ร้อยละ
รวม	4,885.0	3,039.5	62.2
ผู้จัดการ ข้าราชการอาวุโส และผู้บัญญัติกฎหมาย	117.1	111.3	95.0
ผู้ประกอบวิชาชีพด้านต่าง ๆ	53.6	52.5	97.8
เจ้าหน้าที่เทคนิคและผู้ประกอบวิชาชีพที่เกี่ยวข้องกับด้านต่าง ๆ	40.0	36.1	90.2
พนักงานบริการ และผู้จำหน่ายสินค้า	981.9	729.3	74.3
ผู้ปฏิบัติงานที่มีฝีมือในด้านการเกษตร ป่าไม้ และการประมง	2,694.6	1,474.7	54.7
ช่างฝีมือและผู้ปฏิบัติงานที่เกี่ยวข้อง	404.4	255.2	63.1
ผู้ปฏิบัติการเครื่องจักรโรงงานและเครื่องจักร และผู้ปฏิบัติงานด้านการประกอบ	155.6	127.6	82.0
ผู้ประกอบอาชีพงานชั้นพื้นฐาน	416.5	232.1	55.7
อื่น ๆ ^{1/}	21.3	20.8	97.5

หมายเหตุ: ^{1/} เสมียน/คนงานซึ่งมิได้จำแนกไว้ในหมวดอื่น





เมื่อพิจารณาการใช้อินเทอร์เน็ตเน็ตของผู้สูงอายุที่มีงานทำในแต่ละอุตสาหกรรม พบว่า กลุ่มผู้ทำงานด้านกิจกรรมทางการเงินและการประกันภัยที่ใช้อินเทอร์เน็ตสูงที่สุด ร้อยละ 99.3 รองลงมาคือ กลุ่มผู้ทำงานด้านการบริหารราชการ การบริหารราชการการป้องกันประเทศ และการประกันสังคมภาคบังคับ การศึกษา กิจกรรมด้านสุขภาพและงานสังคมสงเคราะห์ ร้อยละ 91.5

ตาราง 5 จำนวนและร้อยละของผู้สูงอายุ 60 ปีขึ้นไปที่มีงานทำและใช้อินเทอร์เน็ต จำแนกตามอุตสาหกรรม พ.ศ. 2565

หน่วย: พันคน

อุตสาหกรรม	ผู้สูงอายุ 60 ปีขึ้นไป ที่มีงานทำ	ใช้อินเทอร์เน็ต	
		จำนวน	ร้อยละ
รวม	4,885.0	3,039.5	62.2
เกษตรกรรม การป่าไม้ และการประมง	2,816.3	1,520.6	54.0
การผลิต	358.7	231.0	64.4
ก่อสร้าง	159.2	105.1	66.0
การขายส่ง และการขายปลีก การขนส่ง และสถานที่เก็บสินค้า ที่พักแรมและ การบริการด้านอาหาร	1,120.9	830.1	74.1
กิจกรรมทางการเงินและการประกันภัย	8.3	8.3	99.3
กิจกรรมอสังหาริมทรัพย์	50.9	44.6	87.6
กิจกรรมทางวิชาชีพ วิทยาศาสตร์ และ เทคนิคกิจกรรมการบริหารและ การบริการสนับสนุน	69.3	59.0	85.2
การบริหารราชการ การบริหารราชการ การป้องกันประเทศ และการประกันสังคม ภาคบังคับ การศึกษา กิจกรรม ด้านสุขภาพและงานสังคมสงเคราะห์	115.6	105.8	91.5
การบริการอื่น ๆ ^{1/}	185.9	135.0	72.7

หมายเหตุ: ^{1/} ข้อมูลข่าวสารและการสื่อสาร/ศิลปะ ความบันเทิง และนันทนาการ/กิจกรรมบริการด้านอื่น ๆ/กิจกรรมการจ้างงานในครัวเรือนส่วนบุคคล กิจกรรมการผลิตสินค้า และบริการที่ทำขึ้นเองเพื่อใช้ในครัวเรือน/กิจกรรมของการองค์กรระหว่างประเทศ



2.5 เหตุผลของผู้สูงอายุที่ไม่ใช้อินเทอร์เน็ต

จากการสอบถามผู้สูงอายุ 60 ปีขึ้นไป มีผู้ไม่ใช้อินเทอร์เน็ต ร้อยละ 47.6 โดยผู้ที่ไม่ใช้อินเทอร์เน็ตส่วนใหญ่ให้เหตุผลว่า ใช้ไม่เป็น/ไม่มีความรู้หรือทักษะในการใช้ ร้อยละ 25.4 รองลงมาคือ ไม่มีความจำเป็น/ไม่สนใจ ร้อยละ 21.8

แผนภาพ 2 ร้อยละของผู้สูงอายุ 60 ปีขึ้นไปที่ไม่ใช้อินเทอร์เน็ต จำแนกตามเหตุผล พ.ศ. 2565

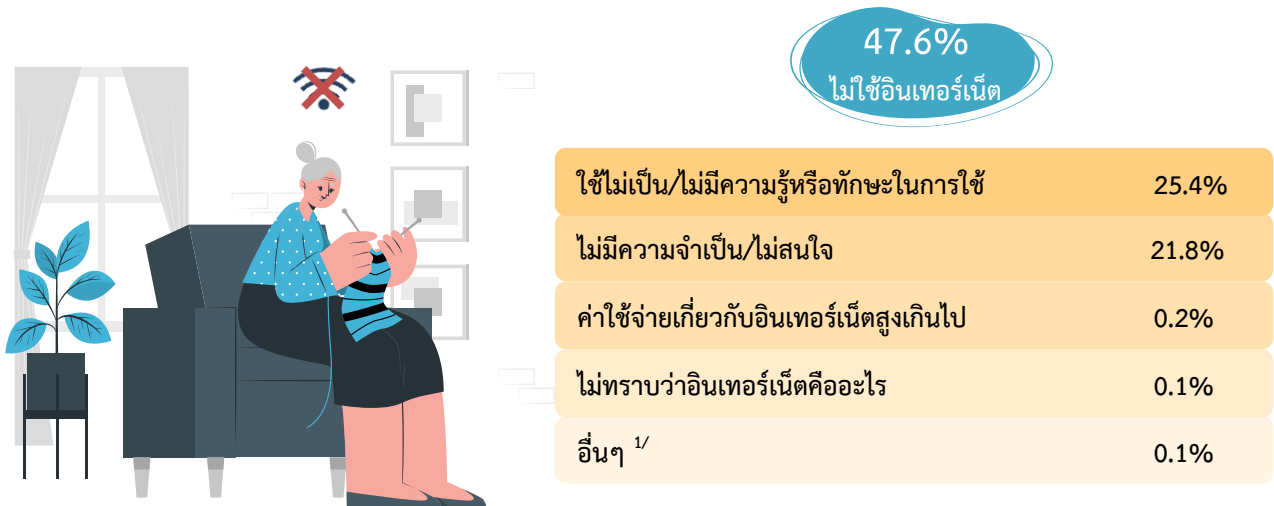

หมายเหตุ: ^{1/} ไม่มีสัญญาณอินเทอร์เน็ตในพื้นที่/กังวลเรื่องความเป็นส่วนตัวหรือความปลอดภัย/ไม่รับอนุญาตให้ใช้อินเทอร์เน็ต เป็นต้น

3. การใช้โทรศัพท์มือถือของผู้สูงอายุ

ผลการสำรวจในปี 2565 พบว่า มีผู้สูงอายุ 60 ปีขึ้นไปที่ใช้โทรศัพท์มือถือ 10.8 ล้านคน (ร้อยละ 82.5) โดยมีผู้สูงอายุใช้โทรศัพท์มือถือในเขตเทศบาล 4.8 ล้านคน (ร้อยละ 85.8) และนอกเขตเทศบาล 6.0 ล้านคน (ร้อยละ 80.1)

เมื่อพิจารณาเป็นรายภาค พบว่า กรุงเทพมหานครมีผู้สูงอายุใช้โทรศัพท์มือถือสูงสุด ร้อยละ 89.8 ส่วนภาคใต้มีผู้สูงอายุใช้โทรศัพท์มือถือต่ำที่สุด ร้อยละ 80.2 (ตาราง 6)





ตาราง 6 จำนวนและร้อยละของผู้สูงอายุ 60 ปีขึ้นไปที่ใช้โทรศัพท์มือถือ จำแนกตามภาค และเขตการปกครอง พ.ศ. 2565

หน่วย: พันคน

ภาค และเขตการปกครอง	ผู้สูงอายุ 60 ปีขึ้นไป	การใช้โทรศัพท์มือถือ	
		จำนวน	ร้อยละ
ทั่วราชอาณาจักร	13,073.3	10,791.9	82.5
ในเขตเทศบาล	5,573.8	4,783.1	85.8
นอกเขตเทศบาล	7,499.5	6,008.8	80.1
กรุงเทพมหานคร	1,336.0	1,199.8	89.8
กลาง	3,467.3	2,929.8	84.5
เหนือ	2,745.8	2,228.9	81.2
ตะวันออกเฉียงเหนือ	3,986.8	3,200.6	80.3
ใต้	1,537.5	1,232.8	80.2

3.1 เพศและกลุ่มอายุของผู้สูงอายุที่ใช้โทรศัพท์มือถือ

จากผลการสำรวจเกี่ยวกับการใช้โทรศัพท์มือถือของผู้สูงอายุตามเพศ พบว่า ผู้ชายใช้โทรศัพท์มือถือ ร้อยละ 85.0 ส่วนผู้หญิงใช้โทรศัพท์มือถือ ร้อยละ 80.7 เมื่อพิจารณาการใช้โทรศัพท์มือถือแต่ละกลุ่มอายุ พบว่า ผู้สูงอายุ 60 – 64 ปี ใช้โทรศัพท์มือถือสูงที่สุด ร้อยละ 93.7 รองลงมาคือ ผู้สูงอายุ 65 – 69 ปี ร้อยละ 89.8 ส่วนผู้สูงอายุ 80 ปีขึ้นไป มีการใช้โทรศัพท์มือถือต่ำที่สุด ร้อยละ 46.4

แผนภาพ 3 ร้อยละของผู้สูงอายุ 60 ปีขึ้นไปที่ใช้โทรศัพท์มือถือ จำแนกตามเพศและกลุ่มอายุ พ.ศ. 2565

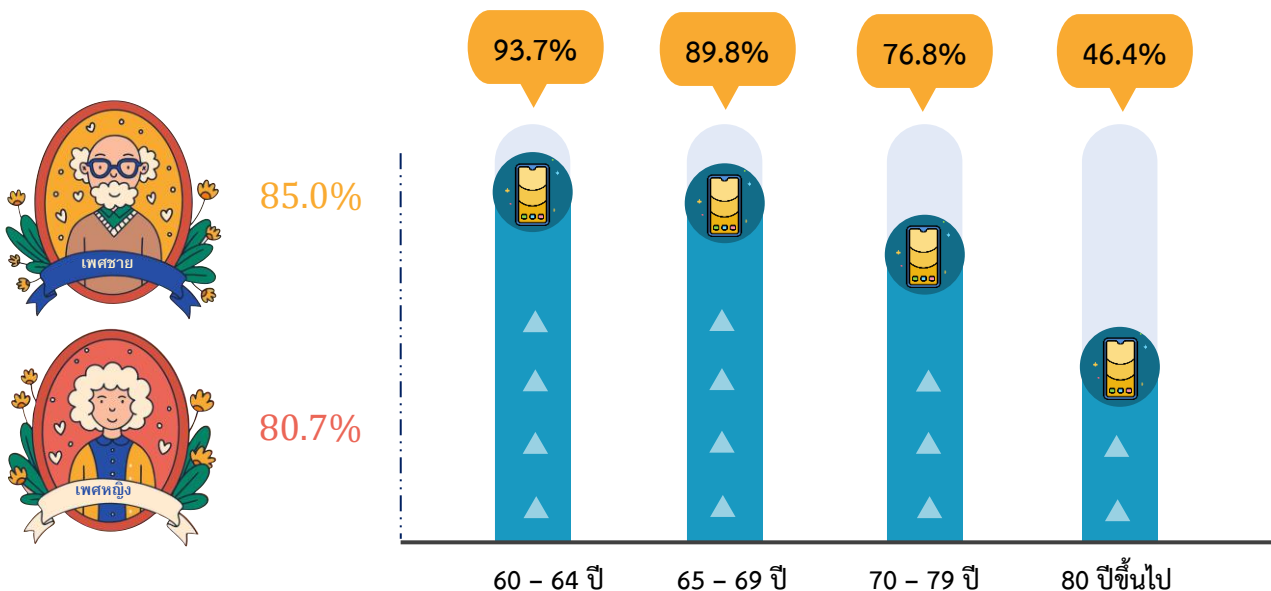



3.2 ระดับการศึกษาที่สำเร็จของผู้สูงอายุที่ใช้โทรศัพท์มือถือ

เมื่อพิจารณาผู้สูงอายุตามระดับการศึกษาที่สำเร็จ ซึ่งผู้สูงอายุที่มีการศึกษาในระดับอุดมศึกษาเป็นกลุ่มที่ใช้โทรศัพท์มือถือสูงที่สุด ร้อยละ 97.9 รองลงมาคือระดับมัธยมศึกษาตอนปลายใช้โทรศัพท์มือถือ ร้อยละ 95.4 และมัธยมศึกษาตอนต้นใช้โทรศัพท์มือถือ ร้อยละ 93.4

แผนภูมิ 2 ร้อยละของผู้สูงอายุ 60 ปีขึ้นไปที่ใช้โทรศัพท์มือถือ จำแนกตามระดับการศึกษาที่สำเร็จ พ.ศ. 2565

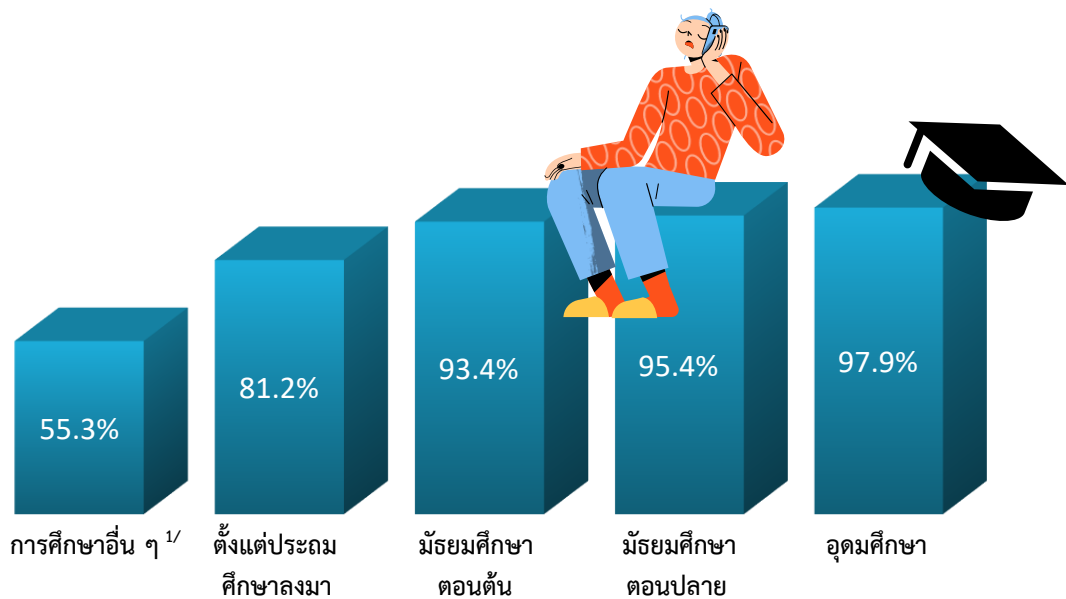

หมายเหตุ: ^{1/} รวม สำเร็จการศึกษาหลักสูตรวิชาชีพระยะสั้น การศึกษาปอเนาะ หลักสูตรอื่น ๆ ที่ไม่ได้รับวุฒิการศึกษา และการศึกษาที่เทียบระดับไม่ได้ เช่น อิสลามศึกษา แผนกศาสนาอิสลาม/ไม่มีการศึกษา/ไม่ทราบการศึกษา

3.3 สถานภาพการกำวานของผู้สูงอายุที่ใช้โทรศัพท์มือถือ

ผลการสำรวจผู้สูงอายุที่มีงานทำ จำแนกตามสถานภาพการทำงาน พบว่าผู้สูงอายุที่มีสถานภาพการทำงานเป็นลูกจ้างภาครัฐใช้โทรศัพท์มือถือสูงที่สุด ร้อยละ 98.7 รองลงมาคือ การรวมกลุ่มใช้โทรศัพท์มือถือ ร้อยละ 97.1 และนายจ้างใช้โทรศัพท์มือถือ ร้อยละ 96.4 (ตาราง 7)



ตาราง 7 จำนวนและร้อยละของผู้สูงอายุ 60 ปีขึ้นไปที่มีงานทำและใช้โทรศัพท์มือถือ
จำแนกตามสถานภาพการทำงาน พ.ศ. 2565

หน่วย: พันคน

สถานภาพการทำงาน	ผู้สูงอายุ 60 ปีขึ้นไป ที่มีงานทำ	การใช้โทรศัพท์มือถือ	
		จำนวน	ร้อยละ
รวม	4,885.0	4,516.9	92.5
นายจ้าง	162.7	156.8	96.4
ลูกจ้างภาครัฐ	91.7	90.5	98.7
ลูกจ้างเอกชน	574.7	534.2	92.9
ทำงานส่วนตัวโดยไม่มีลูกจ้าง	3,142.4	2,888.4	91.9
ช่วยธุรกิจในครัวเรือน	909.2	842.8	92.7
การรวมกลุ่ม	4.4	4.3	97.1

3.4 อาชีพและอุตสาหกรรมของผู้สูงอายุที่ใช้โทรศัพท์มือถือ

เมื่อสอบถามผู้สูงอายุที่มีงานทำแต่ละอาชีพเกี่ยวกับการใช้โทรศัพท์มือถือ
ในรอบ 3 เดือนที่ผ่านมา อาชีพผู้ประกอบวิชาชีพด้านต่าง ๆ เป็นอาชีพที่ใช้
โทรศัพท์มือถือสูงที่สุด ร้อยละ 99.2 ส่วนอาชีพผู้ประกอบอาชีพงานขั้นพื้นฐาน
เป็นอาชีพที่ใช้โทรศัพท์มือถือต่ำที่สุด ร้อยละ 89.5

ตาราง 8 จำนวนและร้อยละของผู้สูงอายุ 60 ปีขึ้นไปที่มีงานทำและใช้โทรศัพท์มือถือ
จำแนกตามอาชีพ พ.ศ. 2565

หน่วย: พันคน

อาชีพ	ผู้สูงอายุ 60 ปีขึ้นไป ที่มีงานทำ	การใช้โทรศัพท์มือถือ	
		จำนวน	ร้อยละ
รวม	4,885.0	4,516.9	92.5
ผู้จัดการ ข้าราชการอาวุโส และผู้บัญญัติ กฎหมาย	117.1	115.6	98.7
ผู้ประกอบวิชาชีพด้านต่าง ๆ	53.6	53.2	99.2
เจ้าหน้าที่เทคนิคและผู้ประกอบวิชาชีพที่เกี่ยวข้อง กับด้านต่าง ๆ	40.0	39.5	98.6
พนักงานบริการ และผู้จำหน่ายสินค้า	981.9	937.2	95.5
ผู้ปฏิบัติงานที่มีฝีมือในด้านการเกษตร ป่าไม้ และ การประมง	2,694.6	2,446.1	90.8



ตาราง 8 จำนวนและร้อยละของผู้สูงอายุ 60 ปีขึ้นไปที่มีงานทำและใช้โทรศัพท์มือถือ
จำแนกตามอาชีพ พ.ศ. 2565 (ต่อ)

หน่วย: พันคน

อาชีพ	ผู้สูงอายุ 60 ปีขึ้นไป ที่มีงานทำ	การใช้โทรศัพท์มือถือ	
		จำนวน	ร้อยละ
ช่างฝีมือและผู้ปฏิบัติงานที่เกี่ยวข้อง	404.4	379.5	93.8
ผู้ปฏิบัติการเครื่องจักรโรงงานและเครื่องจักร และผู้ปฏิบัติงานด้านการประกอบ	155.6	152.0	97.7
ผู้ประกอบการอาชีพงานขั้นพื้นฐาน	416.5	372.7	89.5
อื่น ๆ ^{1/}	21.3	21.2	99.6

หมายเหตุ: ^{1/} เสมียน/คนงานซึ่งมิได้จำแนกไว้ในหมวดอื่น

เมื่อพิจารณาการใช้โทรศัพท์มือถือของผู้สูงอายุที่มีงานทำในแต่ละอุตสาหกรรม พบว่า กลุ่มผู้ทำงานด้านกิจกรรมทางการเงินและการประกันภัยที่ใช้โทรศัพท์มือถือสูงที่สุดถึงร้อยละ 100.0 รองลงมาคือ กลุ่มผู้ทำงานด้านกิจกรรมทางวิชาชีพ วิทยาศาสตร์ และเทคนิคกิจกรรมการบริหารและการบริการสนับสนุน ร้อยละ 98.8

ตาราง 9 จำนวนและร้อยละของผู้สูงอายุ 60 ปีขึ้นไปที่มีงานทำและใช้โทรศัพท์มือถือ
จำแนกตามอุตสาหกรรม พ.ศ. 2565

หน่วย: พันคน

อุตสาหกรรม	ผู้สูงอายุ 60 ปีขึ้นไป ที่มีงานทำ	การใช้โทรศัพท์มือถือ	
		จำนวน	ร้อยละ
รวม	4,885.0	4,516.9	92.5
เกษตรกรรม การป่าไม้ และการประมง	2,816.3	2,546.2	90.4
การผลิต	358.7	334.8	93.4
ก่อสร้าง	159.2	150.0	94.2
การขายส่ง และการขายปลีก การขนส่ง และสถานที่เก็บสินค้า ที่พักแรมและ การบริการด้านอาหาร	1,120.9	1,069.5	95.4
กิจกรรมทางการเงินและการประกันภัย	8.3	8.3	100.0
กิจกรรมอสังหาริมทรัพย์	50.9	49.3	97.0



ตาราง 9 จำนวนและร้อยละของผู้สูงอายุ 60 ปีขึ้นไปที่มีงานทำและใช้โทรศัพท์มือถือ
จำแนกตามอุตสาหกรรม พ.ศ. 2565 (ต่อ)

หน่วย: พันคน

อุตสาหกรรม	ผู้สูงอายุ 60 ปีขึ้นไป ที่มีงานทำ	การใช้โทรศัพท์มือถือ	
		จำนวน	ร้อยละ
กิจกรรมทางวิชาชีพ วิทยาศาสตร์ และ เทคนิคกิจกรรมการบริหารและ การบริการสนับสนุน	69.3	68.5	98.8
การบริหารราชการ การบริหารราชการ การป้องกันประเทศ และการประกันสังคม ภาคบังคับ การศึกษา กิจกรรมด้าน สุขภาพและงานสังคมสงเคราะห์	115.6	113.4	98.1
การบริการอื่น ๆ ^{1/}	185.9	177.0	95.2

หมายเหตุ: ^{1/} ข้อมูลข่าวสารและการสื่อสาร/ศิลปะ ความบันเทิง และนันทนาการ/กิจกรรมบริการด้านอื่น ๆ/กิจกรรมการจ้างงานในครัวเรือน
ส่วนบุคคล กิจกรรมการผลิตสินค้า และบริการที่ทำขึ้นเองเพื่อใช้ในครัวเรือน/กิจกรรมขององค์กรระหว่างประเทศ

3.5 ประเภทโทรศัพท์มือถือของผู้สูงอายุที่ใช้โทรศัพท์มือถือ

ผู้สูงอายุใช้โทรศัพท์มือถือแบบ Smart Phone ร้อยละ 74.5 และ
ใช้โทรศัพท์มือถือแบบ Feature Phone ร้อยละ 25.8 เมื่อพิจารณาตามกลุ่มอายุที่ใช้
โทรศัพท์มือถือแบบ Smart Phone สูงที่สุด คือกลุ่มอายุ 60 - 64 ปี ร้อยละ 85.0
รองลงมาคือ กลุ่มอายุ 65 - 69 ปี ร้อยละ 75.5 ส่วนกลุ่มอายุที่ใช้โทรศัพท์มือถือแบบ
Feature Phone สูงที่สุด คือกลุ่มอายุ 80 ปีขึ้นไป ร้อยละ 43.1 รองลงมาคือ กลุ่มอายุ
70 - 79 ปี ร้อยละ 37.9 (แผนภาพ 4)





แผนภาพ 4 ร้อยละของผู้สูงอายุ 60 ปีขึ้นไปที่ใช้โทรศัพท์มือถือ จำแนกตามกลุ่มอายุและประเภทโทรศัพท์มือถือที่ใช้^{1/} พ.ศ. 2565



หมายเหตุ: ^{1/} ตอบได้มากกว่า 1 ประเภท

3.6 เหตุผลของผู้สูงอายุที่ไม่ใช้โทรศัพท์มือถือ

จากการสอบถามผู้สูงอายุ 60 ปีขึ้นไป มีผู้ไม่ใช้โทรศัพท์มือถือ ร้อยละ 17.5 โดยผู้ที่ไม่ใช้โทรศัพท์มือถือส่วนใหญ่ให้เหตุผลว่า ไม่มีความจำเป็น/ไม่สนใจ ร้อยละ 9.7 รองลงมาคือ ใช้ไม่เป็น ร้อยละ 7.5

แผนภาพ 5 ร้อยละของผู้สูงอายุ 60 ปีขึ้นไปที่ไม่ใช้โทรศัพท์มือถือ จำแนกตามเหตุผล

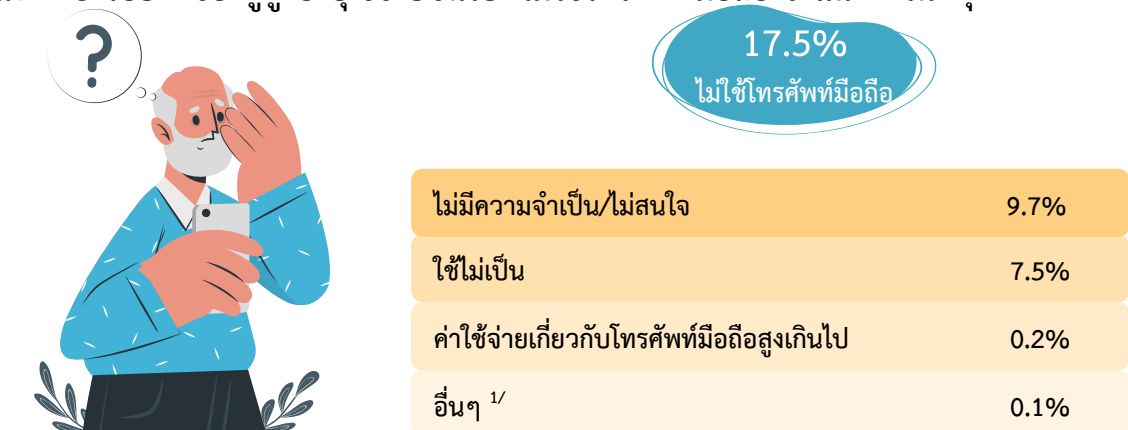

หมายเหตุ: ^{1/} ไม่มีสัญญาณโทรศัพท์มือถือในพื้นที่/สัญญาณไม่ชัดเจน เป็นต้น



4. การมีโทรศัพท์มือถือของผู้สูงอายุ

เมื่อพิจารณาผู้สูงอายุ 60 ปีขึ้นไปที่มีโทรศัพท์มือถือ 9.4 ล้านคน (ร้อยละ 72.2) โดยมีผู้สูงอายุที่มีโทรศัพท์มือถือในเขตเทศบาล 4.4 ล้านคน (ร้อยละ 79.4) และนอกเขตเทศบาล 5.0 ล้านคน (ร้อยละ 66.9)

เมื่อพิจารณาเป็นรายภาค พบว่า กรุงเทพมหานครมีผู้สูงอายุที่มีโทรศัพท์มือถือสูงสูดร้อยละ 87.3 ส่วนภาคตะวันออกเฉียงเหนือมีผู้สูงอายุที่มีโทรศัพท์มือถือต่ำที่สุด ร้อยละ 63.3

ตาราง 10 จำนวนและร้อยละของผู้สูงอายุ 60 ปีขึ้นไปที่มีโทรศัพท์มือถือ จำแนกตามภาค และเขตการปกครอง พ.ศ. 2565

หน่วย: พันคน

ภาค และเขตการปกครอง	ผู้สูงอายุ 60 ปีขึ้นไป	การมีโทรศัพท์มือถือ	
		จำนวน	ร้อยละ
ทั่วราชอาณาจักร	13,073.3	9,439.8	72.2
ในเขตเทศบาล	5,573.8	4,422.9	79.4
นอกเขตเทศบาล	7,499.5	5,016.8	66.9
กรุงเทพมหานคร	1,336.0	1,166.1	87.3
กลาง	3,467.3	2,736.0	78.9
เหนือ	2,745.8	1,968.0	71.7
ตะวันออกเฉียงเหนือ	3,986.8	2,523.0	63.3
ใต้	1,537.5	1,046.6	68.1

4.1 เพศและกลุ่มอายุของผู้สูงอายุที่มีโทรศัพท์มือถือ

หากจำแนกผู้ที่มีโทรศัพท์มือถือของผู้สูงอายุตามเพศ พบว่า ผู้ชายมีโทรศัพท์มือถือ ร้อยละ 74.7 ส่วนผู้หญิงมีโทรศัพท์มือถือ ร้อยละ 70.4 เมื่อพิจารณาการมีโทรศัพท์มือถือแต่ละกลุ่มอายุ พบว่า ผู้สูงอายุ 60 – 64 ปี มีโทรศัพท์มือถือสูงที่สุด ร้อยละ 87.1 รองลงมาคือ ผู้สูงอายุ 65 – 69 ปี ร้อยละ 80.7 ส่วนผู้สูงอายุ 80 ปีขึ้นไปมีโทรศัพท์มือถือต่ำที่สุด ร้อยละ 30.9 (แผนภาพ 6)



แผนภาพ 6 ร้อยละของผู้สูงอายุ 60 ปีขึ้นไปที่มีโทรศัพท์มือถือ จำแนกตามเพศและกลุ่มอายุ พ.ศ. 2565

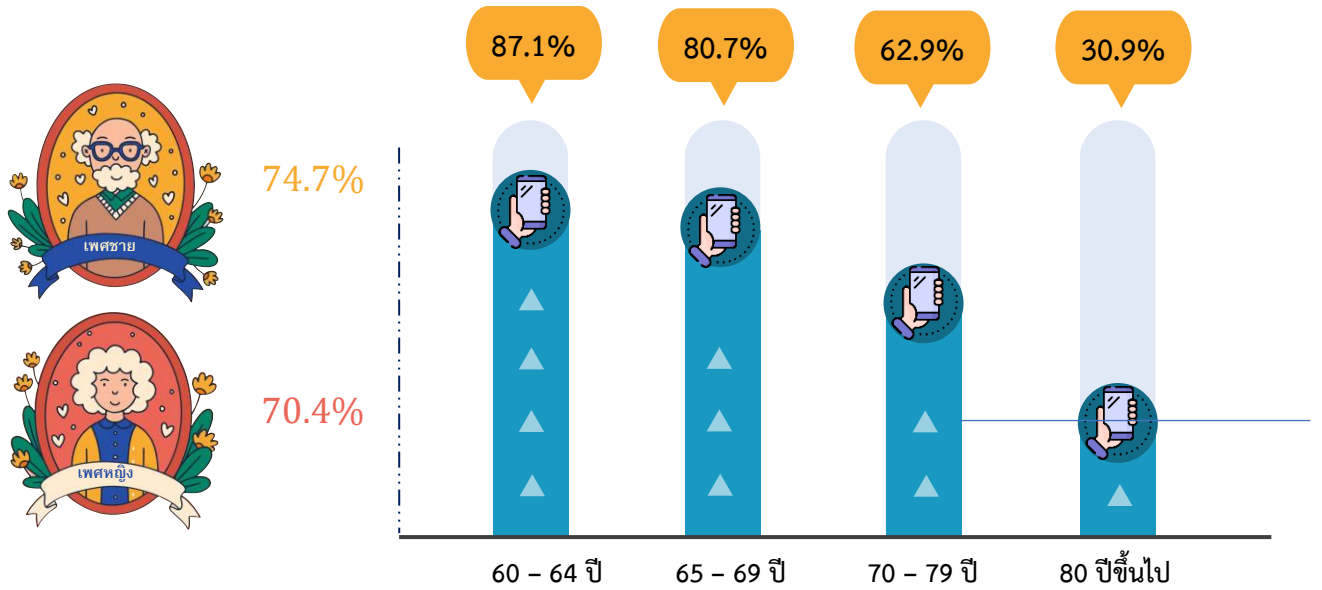

4.2 ระดับการศึกษาที่สำเร็จของผู้สูงอายุที่มีโทรศัพท์มือถือ

เมื่อพิจารณาผู้สูงอายุตามระดับการศึกษาที่สำเร็จ ซึ่งผู้สูงอายุที่มีการศึกษาในระดับอุดมศึกษาเป็นกลุ่มที่มีโทรศัพท์มือถือสูงที่สุด ร้อยละ 97.3 รองลงมาคือ ระดับมัธยมศึกษาตอนปลายมีโทรศัพท์มือถือ ร้อยละ 92.7 และมัธยมศึกษาตอนต้นมีโทรศัพท์มือถือ ร้อยละ 89.7

แผนภูมิ 3 ร้อยละของผู้สูงอายุ 60 ปีขึ้นไปที่มีโทรศัพท์มือถือ จำแนกตามระดับการศึกษาที่สำเร็จ พ.ศ. 2565

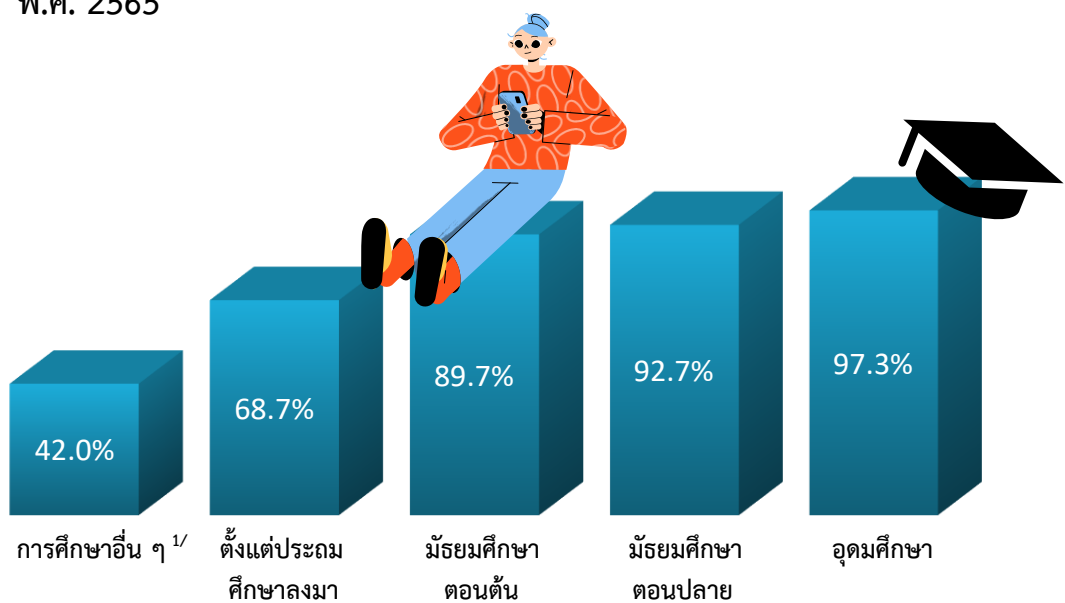

หมายเหตุ: ^{1/} รวม สำเร็จการศึกษาหลักสูตรวิชาชีพระยะสั้น การศึกษาปอเนาะ หลักสูตรอื่น ๆ ที่ไม่ได้รับวุฒิการศึกษา และการศึกษาที่เทียบระดับไม่ได้ เช่น อิสลามศึกษา แผนกศาสนาอิสลาม/ไม่มีการศึกษา/ไม่ทราบการศึกษา



4.3 สถานภาพการทำงานของผู้สูงอายุที่มีโทรศัพท์มือถือ

ผลการสำรวจผู้สูงอายุที่มีงานทำ จำแนกตามสถานภาพการทำงาน พบว่าผู้สูงอายุที่มีสถานภาพการทำงานเป็นลูกจ้างภาครัฐมีโทรศัพท์มือถือสูงที่สุด ร้อยละ 98.1 รองลงมาคือ นายจ้างมีโทรศัพท์มือถือ ร้อยละ 93.9 และลูกจ้างเอกชนมีโทรศัพท์มือถือ ร้อยละ 87.5

ตาราง 11 จำนวนและร้อยละของผู้สูงอายุ 60 ปีขึ้นไปที่มีงานทำและมีโทรศัพท์มือถือ
จำแนกตามสถานภาพการทำงาน พ.ศ. 2565

หน่วย: พันคน

สถานภาพการทำงาน	ผู้สูงอายุ 60 ปีขึ้นไป ที่มีงานทำ	การมีโทรศัพท์มือถือ	
		จำนวน	ร้อยละ
รวม	4,885.0	4,059.5	83.1
นายจ้าง	162.7	152.8	93.9
ลูกจ้างภาครัฐ	91.7	89.9	98.1
ลูกจ้างเอกชน	574.7	502.8	87.5
ทำงานส่วนตัวโดยไม่มีลูกจ้าง	3,142.4	2,608.5	83.0
ช่วยธุรกิจในครัวเรือน	909.2	701.9	77.2
การรวมกลุ่ม	4.4	3.7	83.4

4.4 อาชีพและอุตสาหกรรมของผู้สูงอายุที่มีโทรศัพท์มือถือ

เมื่อสอบถามผู้สูงอายุที่มีงานทำแต่ละอาชีพเกี่ยวกับการมีโทรศัพท์มือถือในรอบ 3 เดือนที่ผ่านมา อาชีพผู้ประกอบวิชาชีพด้านต่าง ๆ เป็นอาชีพที่มีโทรศัพท์มือถือสูงที่สุด ร้อยละ 99.1 ส่วนอาชีพผู้ประกอบอาชีพผู้ปฏิบัติงานที่มีฝีมือในด้านการเกษตร ป่าไม้ และการประมงเป็นอาชีพที่มีโทรศัพท์มือถือต่ำที่สุด ร้อยละ 77.7 (ตาราง 12)



ตาราง 12 จำนวนและร้อยละของผู้สูงอายุ 60 ปีขึ้นไปที่มีงานทำและมีโทรศัพท์มือถือ
จำแนกตามอาชีพ พ.ศ. 2565

หน่วย: พันคน

อาชีพ	ผู้สูงอายุ 60 ปีขึ้นไป ที่มีงานทำ	การมีโทรศัพท์มือถือ	
		จำนวน	ร้อยละ
รวม	4,885.0	4,059.5	83.1
ผู้จัดการ ข้าราชการอาวุโส และผู้บัญญัติ กฎหมาย	117.1	115.1	98.3
ผู้ประกอบการวิชาชีพด้านต่าง ๆ	53.6	53.2	99.1
เจ้าหน้าที่เทคนิคและผู้ประกอบวิชาชีพที่เกี่ยวข้อง กับด้านต่าง ๆ	40.0	38.7	96.7
พนักงานบริการ และผู้จำหน่ายสินค้า	981.9	894.8	91.1
ผู้ปฏิบัติงานที่มีฝีมือในด้านการเกษตร ป่าไม้ และ การประมง	2,694.6	2,094.9	77.7
ช่างฝีมือและผู้ปฏิบัติงานที่เกี่ยวข้อง	404.4	351.2	86.8
ผู้ปฏิบัติการเครื่องจักรโรงงานและเครื่องจักร และผู้ปฏิบัติงานด้านการประกอบ	155.6	149.1	95.8
ผู้ประกอบอาชีพงานขั้นพื้นฐาน	416.5	341.4	82.0
อื่น ๆ ^{1/}	21.3	21.2	99.6

หมายเหตุ: ^{1/} เสมียน/คนงานซึ่งมิได้จำแนกไว้ในหมวดอื่น

เมื่อพิจารณาการใช้โทรศัพท์มือถือของผู้สูงอายุที่มีงานทำในแต่ละ
อุตสาหกรรม พบว่า กลุ่มผู้ทำงานด้านกิจกรรมทางการเงินและการประกันภัยที่มี
โทรศัพท์มือถือสูงที่สุดถึงร้อยละ 100.0 รองลงมาคือ กลุ่มผู้ทำงานด้านกิจกรรมทาง
วิชาชีพ วิทยาศาสตร์ และเทคนิคกิจกรรมการบริหารและการบริการสนับสนุน
ร้อยละ 97.9 (ตาราง 13)



ตาราง 13 จำนวนและร้อยละของผู้สูงอายุ 60 ปีขึ้นไปที่มีงานทำและมีโทรศัพท์มือถือ
จำแนกตามอุตสาหกรรม พ.ศ. 2565

หน่วย: พันคน

อุตสาหกรรม	ผู้สูงอายุ 60 ปีขึ้นไป ที่มีงานทำ	การมีโทรศัพท์มือถือ	
		จำนวน	ร้อยละ
รวม	4,885.0	4,059.5	83.1
เกษตรกรรม การป่าไม้ และการประมง	2,816.3	2,179.4	77.4
การผลิต	358.7	310.9	86.7
ก่อสร้าง	159.2	140.3	88.1
การขายส่ง และการขายปลีก การขนส่ง และสถานที่เก็บสินค้า ที่พักแรมและ การบริการด้านอาหาร	1,120.9	1,020.0	91.0
กิจกรรมทางการเงินและการประกันภัย	8.3	8.3	100.0
กิจกรรมอสังหาริมทรัพย์	50.9	48.7	95.7
กิจกรรมทางวิชาชีพ วิทยาศาสตร์ และ เทคนิคกิจกรรมการบริหารและการ บริการสนับสนุน	69.3	67.8	97.9
การบริหารราชการ การบริหารราชการ การป้องกันประเทศ และการประกันสังคม ภาคบังคับ การศึกษา กิจกรรมด้าน สุขภาพและงานสังคมสงเคราะห์	115.6	112.1	97.0
การบริการอื่น ๆ ^{1/}	185.9	172.0	92.6

หมายเหตุ: ^{1/} ข้อมูลข่าวสารและการสื่อสาร/ศิลปะ ความบันเทิง และนันทนาการ/กิจกรรมบริการด้านอื่น ๆ /กิจกรรมการจ้างงานในครัวเรือนส่วนบุคคล กิจกรรมการผลิตสินค้า และบริการที่ทำขึ้นเองเพื่อใช้ในครัวเรือน/กิจกรรมของการองค์กรระหว่างประเทศ

4.5 ประเภทโทรศัพท์มือถือของผู้สูงอายุที่มีโทรศัพท์มือถือ

ผู้สูงอายุมีโทรศัพท์มือถือแบบ Smart Phone ร้อยละ 74.1 และมีโทรศัพท์มือถือแบบ Feature Phone ร้อยละ 26.1 เมื่อพิจารณาตามกลุ่มอายุที่มีโทรศัพท์มือถือแบบ Smart Phone สูงที่สุด คือกลุ่มอายุ 60 - 64 ปี ร้อยละ 85.3 รองลงมาคือ กลุ่มอายุ 65 - 69 ปี ร้อยละ 75.7 ส่วนกลุ่มอายุที่มีโทรศัพท์มือถือแบบ Feature Phone สูงที่สุด คือกลุ่มอายุ 80 ปีขึ้นไป ร้อยละ 55.3 รองลงมาคือ กลุ่มอายุ 70 - 79 ปี ร้อยละ 40.6 (แผนภาพ 7)



แผนภาพ 7 ร้อยละของผู้สูงอายุ 60 ปีขึ้นไปที่มีโทรศัพท์มือถือ จำแนกตามกลุ่มอายุและประเภทโทรศัพท์มือถือที่มี^{1/} พ.ศ. 2565



หมายเหตุ: ^{1/} ตอบได้มากกว่า 1 ประเภท

4.6 ประเภทโทรศัพท์มือถือและภาคของผู้สูงอายุที่มีโทรศัพท์มือถือ

ผู้สูงอายุ 60 ปีขึ้นไปที่มีโทรศัพท์มือถือส่วนใหญ่มีโทรศัพท์มือถือแบบ Smart Phone ร้อยละ 74.1 และผู้สูงอายุที่มีโทรศัพท์มือถือแบบ Feature phone ร้อยละ 26.1 เมื่อจำแนกเป็นรายภาค พบว่า กรุงเทพมหานครมีผู้สูงอายุมีโทรศัพท์มือถือแบบ Smart Phone สูงที่สุด ร้อยละ 90.1 รองลงมาคือ ภาคใต้ ร้อยละ 76.6 ส่วนภาคที่มีโทรศัพท์มือถือแบบ Feature Phone สูงสุดคือ ภาคเหนือและภาคตะวันออกเฉียงเหนือเท่ากัน ร้อยละ 31.7 รองลงมาคือ ภาคกลาง ร้อยละ 24.5 (แผนภาพ 8)



แผนภาพ 8 ร้อยละของผู้สูงอายุ 60 ปีขึ้นไปที่มีโทรศัพท์มือถือ จำแนกตามภาคและประเภทโทรศัพท์มือถือที่มี^{1/} พ.ศ. 2565

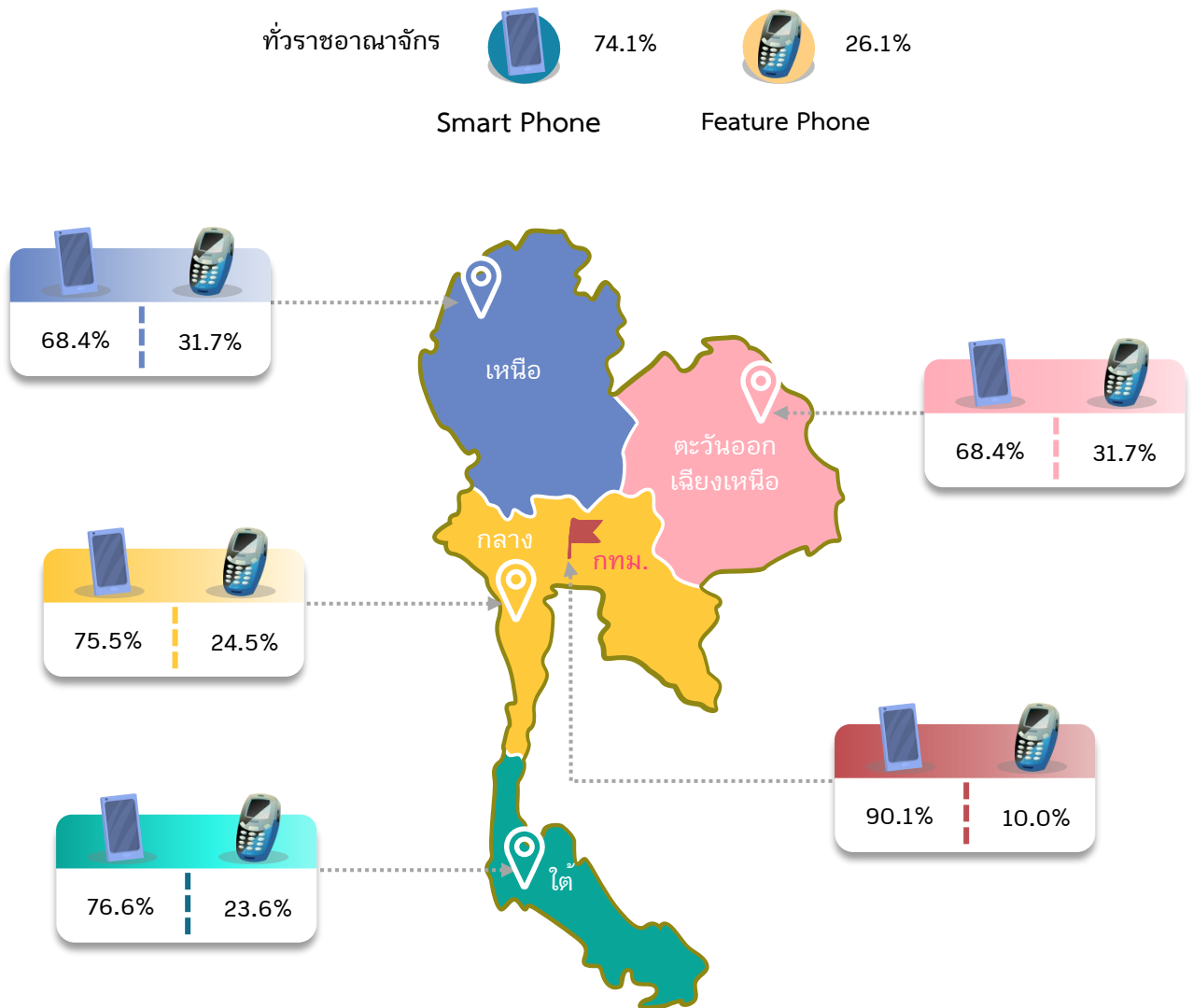

หมายเหตุ: ^{1/} ตอบได้มากกว่า 1 ประเภท



5. การใช้อุปกรณ์ดิจิทัลของผู้สูงอายุ

การสำรวจในปี 2565 (ไตรมาส 2) มีการสอบถามเกี่ยวกับพฤติกรรมการใช้อุปกรณ์ดิจิทัลของผู้สูงอายุ 60 ปีขึ้นไป ในเรื่องช่องทางการเรียนรู้การใช้อุปกรณ์ดิจิทัลรวมทั้งปัญหาอุปสรรคที่พบในการใช้งานอุปกรณ์ดิจิทัล จากผลการสำรวจ พบว่า มีผู้สูงอายุ 60 ปีขึ้นไปประมาณ 13.1 ล้านคน ในจำนวนนี้มีผู้ใช้อุปกรณ์ดิจิทัลประมาณ 7.4 ล้านคน (ร้อยละ 56.5)

5.1 ช่องทางการเรียนรู้การใช้อุปกรณ์ดิจิทัลของผู้สูงอายุที่ใช้อุปกรณ์ดิจิทัล

เมื่อพิจารณาช่องทางการเรียนรู้การใช้อุปกรณ์ดิจิทัลของผู้สูงอายุ 60 ปีขึ้นไป ใช้อุปกรณ์ดิจิทัล พบว่า ส่วนใหญ่ผู้สูงอายุเรียนรู้จากบุตรหลาน หรือสมาชิกครอบครัวสูงสุด ร้อยละ 84.9 รองลงมาคือ เรียนรู้จากการทดลองใช้งานด้วยตนเอง ร้อยละ 79.9 และเรียนรู้จากเพื่อนหรือคนรู้จัก ร้อยละ 62.6

แผนภาพ 9 ร้อยละของผู้สูงอายุ 60 ปีขึ้นไปที่ใช้อุปกรณ์ดิจิทัล จำแนกตามช่องทางการเรียนรู้การใช้อุปกรณ์ดิจิทัล^{1/} พ.ศ. 2565 (ไตรมาส 2)

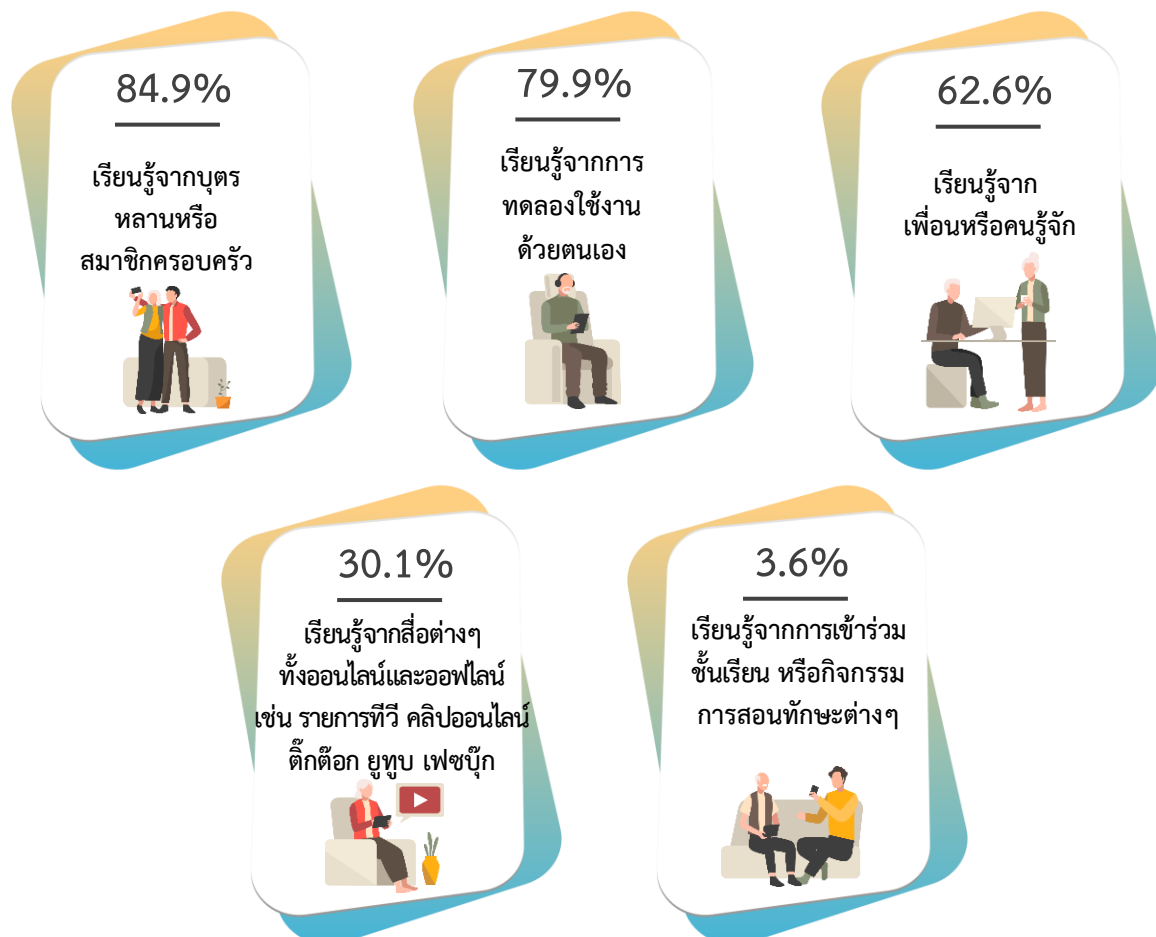

หมายเหตุ: ^{1/} ตอบทุกข้อ



5.2 ปัญหาและอุปสรรคที่พบในการใช้งานอุปกรณ์ดิจิทัลของผูสูวอายุที่ใช้ อุปกรณ์ดิจิทัล

หากพิจารณาปัญหาและอุปสรรคที่พบในการใช้งานอุปกรณ์ดิจิทัลของผูสูวอายุ 60 ปีขึ้นไปที่ใช้อุปกรณ์ดิจิทัล พบว่า ไม่เข้าใจหน้าจอคำสั่งที่เป็นภาษาอังกฤษสูงที่สุด ร้อยละ 69.2 รองลงมาคือ ไม่รู้วิธีการใช้งาน ร้อยละ 54.5 และไม่มั่นใจในความปลอดภัยในการใช้งาน และภัยออนไลน์ต่าง ๆ ร้อยละ 47.1 แผนภาพ 10 ร้อยละของผูสูวอายุ 60 ปีขึ้นไปที่ใช้อุปกรณ์ดิจิทัล จำแนกตามปัญหาและอุปสรรคที่พบในการใช้งานอุปกรณ์ดิจิทัล^{1/} พ.ศ. 2565 (ไตรมาส 2)



หมายเหตุ: ^{1/} ตอบทุกข้อ

ທາລຸນະ



วิธีการประมาณผล

การเสนอผลของการสำรวจได้เสนอผลการสำรวจในระดับภาค จำนวน 5 ภาค คือ กรุงเทพมหานคร ภาคกลาง (ไม่รวมกรุงเทพมหานคร) ภาคเหนือ ภาคตะวันออกเฉียงเหนือ และภาคใต้ โดยจำแนกตามเขตการปกครอง คือ ในเขตเทศบาล และนอกเขตเทศบาล

ในการประมาณค่า กำหนดให้

g	$= 1, 2, 3, \dots, 8$	(หมวดอายุ - เพศ)
k	$= 1, 2, 3, \dots, m_{hij}$	(เขตแจงนับตัวอย่าง)
j	$= 1, 2$	(เขตการปกครอง)
i	$= 1, 2, 3, \dots, A_h$	(จังหวัด)
h	$= 1, 2, 3, 4, 5$	(ภาค)

การประมาณค่ายอดรวม

1. สูตรการประมาณค่ายอดรวมที่ปรับแล้วของจำนวนประชากรที่มีลักษณะที่ต้องการศึกษา X สำหรับหมวดอายุ - เพศ g เขตการปกครอง j ภาค h คือ

$$x''_{hjs} = \frac{x'_{hjs}}{y'_{hjs}} Y_{hjs} = r_{hjs} Y_{hjs} \dots\dots\dots (1)$$

- โดยที่ x'_{hjs} คือ ค่าประมาณยอดรวมโดยปกติจากการเลือกตัวอย่างของจำนวนประชากรทั้งสิ้นที่มีลักษณะที่ต้องการศึกษา X สำหรับหมวดอายุ - เพศ g เขตการปกครอง j ภาค h
- y'_{hjs} คือ ค่าประมาณยอดรวมโดยปกติจากการเลือกตัวอย่างของจำนวนประชากรทั้งสิ้น สำหรับหมวดอายุ - เพศ g เขตการปกครอง j ภาค h
- $Y_{hjs}^{\underline{1}}$ คือ จำนวนประชากรทั้งสิ้นที่ได้จากการคาดประมาณประชากรของประเทศไทย สำหรับหมวดอายุ - เพศ g เขตการปกครอง j ภาค h

¹ การคาดประมาณประชากรของประเทศไทย พ.ศ. 2553 - 2583 สำนักงานคณะกรรมการพัฒนาการเศรษฐกิจและสังคมแห่งชาติ แผนพัฒนาเศรษฐกิจและสังคมแห่งชาติ ฉบับที่ 11 (กุมภาพันธ์ 2556)



r_{hjs} คือ อัตราส่วนของค่าประมาณจำนวนประชาชนทั้งสิ้นที่มีลักษณะที่ต้องการศึกษา X กับค่าประมาณจำนวนประชาชนทั้งสิ้น สำหรับหมวดอายุ - เพศ g เขตการปกครอง j ภาค h

$$r_{hjs} = \frac{x'_{hjs}}{y'_{hjs}}$$

สูตรการคำนวณค่าประมาณยอดรวมโดยปกติ จากการเลือกตัวอย่าง คือ

$$i) \quad x'_{hjs} = \sum_{i=1}^{A_h} x'_{hijg} \quad \dots\dots\dots (2)$$

โดยที่ x'_{hijg} คือ ค่าประมาณยอดรวมโดยปกติจากการเลือกตัวอย่าง ของจำนวนประชาชนทั้งสิ้นที่มีลักษณะที่ต้องการศึกษา X สำหรับหมวดอายุ - เพศ g เขตการปกครอง j จังหวัด i ภาค h ซึ่ง

$$x'_{hijg} = \frac{1}{m_{hij}} \sum_{k=1}^{m_{hij}} \frac{1}{P_{hijk}} \frac{N_{hijk}}{n_{hijk}} x_{hijkg}$$

x_{hijk} คือ จำนวนประชาชนที่แจงนับได้ทั้งสิ้นที่มีลักษณะที่ต้องการศึกษา X ในหมวดอายุ - เพศ g เขตแจงนับตัวอย่าง k เขตการปกครอง j จังหวัด i ภาค h

N_{hijk} คือ จำนวนครัวเรือนที่นับจดได้ทั้งสิ้นในเขตแจงนับตัวอย่าง k เขตการปกครอง j จังหวัด i ภาค h

n_{hijk} คือ จำนวนครัวเรือนที่แจงนับได้ทั้งสิ้น ในเขตแจงนับตัวอย่าง k เขตการปกครอง j จังหวัด i ภาค h

P_{hijk} คือ ความน่าจะเป็นที่จะเลือกได้เขตแจงนับตัวอย่าง k เขตการปกครอง j จังหวัด i ภาค h

m_{hij} คือ จำนวนเขตแจงนับตัวอย่างทั้งสิ้น ในเขตการปกครอง j จังหวัด i ภาค h

A_h คือ จำนวนจังหวัดทั้งสิ้นในภาค h และ $\sum_{h=1}^5 A_h = 77$



$$ii) \quad y'_{h_jg} = \sum_{i=1}^{A_h} y'_{h_jg} \quad \dots\dots\dots (3)$$

โดยที่ y'_{h_jg} คือ ค่าประมาณยอดรวมโดยปกติจากการเลือกตัวอย่าง
ของจำนวนประชาชนทั้งสิ้น สำหรับหมวดอายุ - เพศ g
เขตการปกครอง j จังหวัด i ภาค h ซึ่ง

$$y'_{h_jg} = \frac{1}{m_{h_jg}} \sum_{k=1}^{m_{h_jg}} \frac{1}{P_{h_jgk}} \frac{N_{h_jgk}}{n_{h_jgk}} y_{h_jgk}$$

y_{h_jgk} คือ จำนวนประชาชนที่แจงนับได้ทั้งสิ้นในหมวดอายุ - เพศ g
เขตแจงนับตัวอย่าง k เขตการปกครอง j จังหวัด i ภาค h

2. สูตรการประมาณค่ายอดรวมที่ปรับแล้วของจำนวนประชาชนที่มี
ลักษณะที่ต้องการศึกษา X สำหรับเขตการปกครอง j ภาค h คือ

$$x''_{hj} = \sum_{g=1}^8 x''_{h_jg} \quad \dots\dots\dots (4)$$

3. สูตรการประมาณค่ายอดรวมที่ปรับแล้วของจำนวนประชาชนที่มี
ลักษณะที่ต้องการศึกษา X สำหรับหมวดอายุ - เพศ g ภาค h คือ

$$x''_{hg} = \sum_{j=1}^2 x''_{h_jg} \quad \dots\dots\dots (5)$$

4. สูตรการประมาณค่ายอดรวมที่ปรับแล้วของจำนวนประชาชนที่มี
ลักษณะที่ต้องการศึกษา X สำหรับภาค h คือ

$$x''_h = \sum_{j=1}^2 x''_{hj} = \sum_{g=1}^8 x''_{hg} \quad \dots\dots\dots (6)$$

5. สูตรการประมาณค่ายอดรวมที่ปรับแล้วของจำนวนประชาชนที่มี
ลักษณะที่ต้องการศึกษา X สำหรับเขตการปกครอง j ทั่วประเทศ คือ

$$x''_j = \sum_{h=1}^5 x''_{hj} \quad \dots\dots\dots (7)$$



6. สูตรการประมาณค่ายอดรวมที่ปรับแล้วของจำนวนประชาชนที่มีลักษณะที่ต้องการศึกษา X สำหรับทั่วราชอาณาจักร คือ

$$x''_g = \sum_{h=1}^5 x''_{hg} \dots\dots\dots (8)$$

7. สูตรการประมาณค่ายอดรวมที่ปรับแล้วของจำนวนประชาชนที่มีลักษณะที่ต้องการศึกษา X สำหรับทั่วราชอาณาจักร คือ

$$x'' = \sum_{h=1}^5 x''_h = \sum_{j=1}^2 x''_j = \sum_{g=1}^8 x''_g \dots\dots\dots (9)$$





คำนิยาม

- 1. ผู้สูงอายุ** หมายถึง บุคคลที่มีอายุ 60 ปีบริบูรณ์
- 2. การมี การใช้ไอซีที** หมายถึง การเคยใช้อินเทอร์เน็ต หรือใช้โทรศัพท์มือถือ หรือมีโทรศัพท์มือถือ
- 3. อินเทอร์เน็ต (Internet)** หมายถึง เครือข่ายคอมพิวเตอร์ซึ่งเชื่อมโยงเครือข่ายมากมายทั่วโลกเข้าด้วยกัน สามารถเข้าถึงบริการการสื่อสารต่าง ๆ ได้ เช่น World Wide Web (WWW) อีเมล ข่าว ความบันเทิง และไฟล์ข้อมูลต่าง ๆ โดยไม่คำนึงถึงอุปกรณ์ที่เชื่อมต่อ (เช่น คอมพิวเตอร์ตั้งโต๊ะ (PC/Desktop) คอมพิวเตอร์พกพา (Notebook/Laptop, Netbook) คอมพิวเตอร์พกพา ขนาดกลาง (Tablet) โทรศัพท์มือถือ เครื่องเล่นเกม สมาร์ททีวี (Smart TV) สมาร์ทวอตช์ (Smart Watch) เป็นต้น) การเข้าถึงสามารถผ่านโทรศัพท์ พื้นฐานหรือเครือข่าย โทรศัพท์มือถือ รวมไปถึงการเข้าถึงแบบไร้สาย เช่น WiFi, hotspot เป็นต้น
- 4. โทรศัพท์มือถือ** แบ่งเป็น 2 ประเภท คือ โทรศัพท์มือถือแบบ Feature Phone และโทรศัพท์มือถือแบบ Smart Phone
 - โทรศัพท์มือถือ Feature Phone คือ โทรศัพท์ที่มีความสามารถในระดับพื้นฐาน เช่น การรับสาย - โทรออก ถ่ายรูป การรับ - ส่งข้อความ ฟังเพลง เป็นต้น ส่วนใหญ่แป้นพิมพ์จะอยู่ในรูปแบบปุ่มกด (button keyboard) หน้าจอมีขนาดเล็ก
 - โทรศัพท์มือถือแบบ Smart Phone คือ โทรศัพท์มือถือที่มีระบบปฏิบัติการ เช่น Android, iOS (iPhone), Windows Mobile เป็นต้น สามารถติดตั้งแอปพลิเคชัน (นอกเหนือจากแอปพลิเคชันพื้นฐานที่อยู่ในเครื่อง) ส่วนใหญ่แป้นพิมพ์จะอยู่ในรูปแบบปุ่มสัมผัสหน้าจอ (touch screen keyboard)



- 5. การใช้อินเทอร์เน็ต** หมายถึง การเคยเชื่อมต่ออินเทอร์เน็ตกับอุปกรณ์เทคโนโลยีต่าง ๆ เช่น คอมพิวเตอร์ตั้งโต๊ะ (PC/Desktop) คอมพิวเตอร์พกพา (Notebook/ Laptop, Netbook) คอมพิวเตอร์พกพาขนาดกลาง (Tablet) โทรศัพท์มือถือ เครื่องเล่นเกม สมาร์ททีวี (Smart TV) สมาร์ทวอตช์ (Smart Watch) เป็นต้น จากสถานที่ต่าง ๆ
- 6. การใช้โทรศัพท์มือถือ** หมายถึง การเคยใช้โทรศัพท์มือถือที่ใช้สำหรับการติดต่อสื่อสาร การใช้โทรศัพท์มือถือเพื่อเล่นอินเทอร์เน็ต เช่น Social network โทรศัพท์ผ่านอินเทอร์เน็ต แชต (chat) รวมถึงกิจกรรมอื่น ๆ ที่ใช้โทรศัพท์มือถือในการเชื่อมต่อสัญญาณอินเทอร์เน็ต ไม่จำเป็นต้องมีการครอบครองไว้เป็นของตัวเอง อาจเป็นของที่ของยืมมา ผู้อื่นซื้อให้ใช้ นำของที่ทำงานมาใช้และสามารถใช้งานได้ในวันสัมภาษณ์ จะเป็นโทรศัพท์มือถือรุ่นใดหรือระบบใดก็ได้ ไม่รวม การใช้โทรศัพท์มือถือ ดังนี้ ใช้เพียงแค่เป็นนาฬิกาปลุก เล่นเกม หรือฟังเพลง
- 7. การมีโทรศัพท์มือถือ** หมายถึง การมีโทรศัพท์มือถือพร้อมซิมที่ใช้งานได้อย่างน้อย 1 ซิม สำหรับการใช้งานส่วนตัว หรือโทรศัพท์มือถือที่เจ้านายได้จัดหาให้เพื่อใช้ส่วนตัว และรวมไปถึงผู้ที่มีโทรศัพท์มือถือ เพื่อใช้ส่วนตัว แต่ซิมนั้นไม่ได้ลงทะเบียนภายใต้ชื่อของบุคคลนั้น ไม่รวม ผู้ที่มีแต่ซิมที่ใช้งานได้แต่ไม่มีโทรศัพท์มือถือ
- 8. ผู้มีงานทำ** หมายถึง บุคคลที่มีอายุ 15 ปีขึ้นไป และในสัปดาห์แห่งการสำรวจ มีลักษณะอย่างหนึ่งอย่างใด ดังต่อไปนี้
- 8.1 ได้ทำงานตั้งแต่ 1 ชั่วโมงขึ้นไป โดยได้รับค่าจ้าง เงินเดือน ผลกำไร เงินปันผล ค่าตอบแทน ที่มีลักษณะอย่างอื่นสำหรับผลงานที่ทำ เป็นเงินสด หรือสิ่งของ
 - 8.2 ไม่ได้ทำงาน หรือทำงานน้อยกว่า 1 ชั่วโมง แต่เป็นบุคคลที่มีลักษณะอย่างหนึ่งอย่างใดดังต่อไปนี้ (ซึ่งจะถือว่าเป็นผู้ที่ปกติมีงานประจำ)



ก. ยังได้รับค่าตอบแทน ค่าจ้าง หรือผลประโยชน์อื่น ๆ หรือผลกำไร
จากงานหรือธุรกิจในช่วงที่ไม่ได้ทำงาน

ข. ไม่ได้รับค่าตอบแทน ค่าจ้าง หรือผลประโยชน์อื่น ๆ หรือผลกำไร
จากงานหรือธุรกิจในช่วงที่ไม่ได้ทำงานแต่ยังมีงานหรือธุรกิจที่จะกลับไปทำ

8.3 ทำงานอย่างน้อย 1 ชั่วโมง โดยไม่ได้รับค่าจ้างในธุรกิจหรือไร่นาเกษตร
ของหัวหน้าครัวเรือนหรือของสมาชิกในครัวเรือน

9. ผู้ว่างงาน หมายถึง บุคคลที่มีอายุ 15 ปีขึ้นไป และในสัปดาห์แห่งการสำรวจมี
ลักษณะอย่างหนึ่งอย่างใด ดังต่อไปนี้

9.1 ไม่ได้ทำงานและไม่มีการประจำ แต่ได้หางาน สมัครงานหรือรอการ
บรรจุ ในช่วง 30 วันก่อนวันสัมภาษณ์

9.2 ไม่ได้ทำงานและไม่มีการประจำ และไม่ได้หางานทำในช่วง 30 วัน
ก่อนวันสัมภาษณ์ แต่พร้อมที่จะทำงานในสัปดาห์แห่งการสำรวจ

10. กำลังแรงงานปัจจุบัน หมายถึง บุคคลที่มีอายุ 15 ปีขึ้นไป ซึ่งในสัปดาห์
แห่งการสำรวจมีงานทำหรือว่างงาน ตามคำนิยามที่ได้ระบุข้างต้น

11. กำลังแรงงานที่รอฤดูกาล หมายถึง บุคคลที่มีอายุ 15 ปีขึ้นไป ในสัปดาห์
แห่งการสำรวจเป็นผู้ไม่เข้าข่ายคำนิยามของผู้มีงานทำ หรือผู้ว่างงาน แต่เป็น
ผู้รอฤดูกาลที่เหมาะสมเพื่อที่จะทำงาน และเป็นบุคคลที่ตามปกติจะทำงาน
ที่ไม่ได้รับสิ่งตอบแทนในไร่นาเกษตร หรือธุรกิจซึ่งทำกิจกรรมตามฤดูกาล
โดยมีหัวหน้าครัวเรือนหรือสมาชิกคนอื่น ๆ ในครัวเรือนเป็นเจ้าของหรือ
ผู้ดำเนินการ

12. กำลังแรงงานรวม หมายถึง บุคคลทุกคนที่มีอายุ 15 ปีขึ้นไป ในสัปดาห์แห่ง
การสำรวจเป็นผู้อยู่ในกำลังแรงงานปัจจุบัน หรือเป็นผู้ถูกจัดจำแนกอยู่ใน
ประเภทกำลังแรงงานที่รอฤดูกาลตามคำนิยามที่ได้ระบุข้างต้น



13. ผู้ไม่อยู่ในกำลังแรงงาน หมายถึง บุคคลที่ไม่เข้าข่ายคำนิยามของผู้อยู่ในกำลังแรงงานในสัปดาห์แห่งการสำรวจ คือ บุคคลซึ่งในสัปดาห์แห่งการสำรวจ มีอายุ 15 ปีขึ้นไป แต่ไม่ได้ทำงาน และไม่พร้อมที่จะทำงานเนื่องจากเป็นผู้ที่

13.1 ทำงานบ้าน

13.2 เรียนหนังสือ

13.3 ยังเด็กเกินไป หรือชรามาก

13.4 ไม่สามารถทำงานได้ เนื่องจากพิการทางร่างกายหรือจิตใจ หรือเจ็บป่วยเรื้อรัง

13.5 พักผ่อน

13.6 เกษียณการทำงาน

13.7 ไม่พร้อมที่จะทำงาน เนื่องจากเหตุผลอื่น เช่น ไม่สมัครใจทำงาน ทำงานโดยไม่ได้รับค่าจ้าง ผลกำไร ส่วนแบ่งหรือสิ่งตอบแทนอื่น ๆ ให้แก่บุคคลซึ่งมิได้เป็นสมาชิกในครัวเรือนเดียวกัน ทำงานให้แก่องค์กรหรือสถาบันการกุศลต่าง ๆ โดยไม่ได้รับค่าจ้างผลกำไรส่วนแบ่งหรือสิ่งตอบแทนอย่างใด

14. งาน หมายถึง กิจกรรมที่ทำที่มีลักษณะอย่างหนึ่งอย่างใด ดังต่อไปนี้

14.1 กิจกรรมที่ทำแล้วได้รับค่าตอบแทนเป็นเงินหรือสิ่งของ ค่าตอบแทนที่เป็นเงิน อาจจ่ายเป็นรายเดือน รายสัปดาห์ รายวัน หรือรายชิ้น

14.2 กิจกรรมที่ทำแล้วได้ผลกำไร หรือหวังที่จะได้รับผลกำไร หรือส่วนแบ่งเป็นการตอบแทน

14.3 กิจกรรมที่ทำให้กับธุรกิจของสมาชิกในครัวเรือน โดยไม่ได้รับค่าจ้างหรือผลกำไรตอบแทนอย่างใด ซึ่งสมาชิกในครัวเรือนที่ประกอบธุรกิจนั้นจะมีสถานภาพการทำงาน เป็นประกอบธุรกิจส่วนตัว หรือนายจ้าง



15. อาชีพ หมายถึง ประเภทหรือชนิดของงานที่บุคคลนั้นทำอยู่ บุคคลส่วนมากมีอาชีพเดียวสำหรับบุคคลที่ในสำเนาแห่งการสำรวจมีอาชีพมากกว่า 1 อาชีพ ให้นับอาชีพที่มีชั่วโมงทำงานมากที่สุด ถ้าชั่วโมงทำงานแต่ละอาชีพเท่ากัน ให้นับอาชีพที่มีรายได้มากกว่า ถ้าชั่วโมงทำงานและรายได้ที่ได้รับจากแต่ละอาชีพเท่ากัน ให้นับอาชีพที่ผู้ตอบสัมภาษณ์พอใจมากที่สุด ถ้าผู้ตอบสัมภาษณ์ตอบไม่ได้ ให้นับอาชีพที่ได้ทำมานานที่สุด การจัดจำแนกประเภทอาชีพ ตั้งแต่ไตรมาสที่ 1 พ.ศ. 2554 ปรับใช้ตาม International Standard Classification of Occupation, 2008 (ISCO – 08) ขององค์การแรงงานระหว่างประเทศ (ILO) ก่อน พ.ศ. 2553 การจัดประเภทอาชีพจำแนกตามความเหมาะสมกับลักษณะอาชีพของประเทศไทย โดยอ้างอิง International Standard Classification of Occupation, 1988 (ISCO – 88)

16. อุตสาหกรรม หมายถึง ประเภทของกิจกรรมทางเศรษฐกิจที่ได้ดำเนินการโดยสถานประกอบการที่บุคคลนั้นกำลังทำงานอยู่ หรือประเภทของธุรกิจซึ่งบุคคลนั้นได้ดำเนินการอยู่ในสำเนาแห่งการสำรวจ ถ้าบุคคลหนึ่งมีอาชีพมากกว่าหนึ่งอย่าง ให้บันทึกอุตสาหกรรมตามอาชีพที่บันทึกไว้ การจัดจำแนกประเภทอุตสาหกรรม ตั้งแต่ไตรมาสที่ 1 พ.ศ. 2554 ปรับใช้ตาม Thailand Standard Industrial Classification, (TSIC 2009) ก่อน พ.ศ. 2553 การจัดประเภทอุตสาหกรรมจำแนกตามความเหมาะสมกับลักษณะอุตสาหกรรมของประเทศไทย โดยอ้างอิง International Standard Industrial Classification of All Economic Activities, (ISIC : 1989)

17. สถานภาพการทำงาน หมายถึง สถานะของบุคคลที่ทำงานในสถานที่ที่ทำงานหรือธุรกิจ แบ่งออกเป็น 5 ประเภท คือ

17.1 นายจ้าง หมายถึง ผู้ประกอบธุรกิจของตนเองเพื่อหวังผลกำไรหรือส่วนแบ่ง และได้จ้างบุคคลอื่นมาทำงานในธุรกิจในฐานะลูกจ้าง



17.2 ทำงานส่วนตัวโดยไม่มีลูกจ้าง หมายถึง ผู้ประกอบธุรกิจของตนเอง โดยลำพังผู้เดียวหรืออาจมีบุคคลอื่นมาร่วมกิจการด้วย เพื่อหวังผลกำไรหรือ ส่วนแบ่งและไม่ได้จ้างลูกจ้างที่เป็นการจ้างบนพื้นฐานของความต่อเนื่อง เพื่อมาทำงานให้ในระหว่างคาบเวลาอ้างอิงแต่สามารถจ้างลูกจ้างที่ไม่ใช่ การจ้างงานอย่างต่อเนื่องได้ แต่อาจมีสมาชิกในครัวเรือนหรือผู้ฝึกงาน มาช่วยทำงานโดยไม่ได้รับค่าจ้าง หรือค่าตอบแทนอย่างอื่นสำหรับงานที่ทำ

17.3 ช่วยธุรกิจในครัวเรือนโดยไม่ได้รับค่าจ้าง หมายถึง ผู้ที่ช่วยทำงาน โดยไม่ได้รับค่าจ้างในไร่นาเกษตร หรือในธุรกิจของสมาชิกในครัวเรือน

17.4 ลูกจ้าง หมายถึง ผู้ที่ทำงานโดยได้รับค่าจ้างเป็นรายเดือน รายสัปดาห์ รายวัน รายขึ้น หรือเหมาจ่าย ค่าตอบแทนที่ได้รับจากการทำงาน อาจจะเป็น เงิน หรือสิ่งของลูกจ้างแบ่งออกเป็น 3 ประเภท

17.4.1 ลูกจ้างรัฐบาล หมายถึง ข้าราชการ พนักงานเทศบาล พนักงานองค์การบริหารส่วนจังหวัดตลอดจนลูกจ้างประจำและชั่วคราวของ รัฐบาล

17.4.2 ลูกจ้างรัฐวิสาหกิจ หมายถึง ผู้ที่ทำงานให้กับหน่วยงาน รัฐวิสาหกิจ

17.4.3 ลูกจ้างเอกชน หมายถึง ผู้ที่ทำงานให้กับเอกชน หรือธุรกิจ ของเอกชนรวมทั้งผู้ที่รับจ้างทำงานบ้าน

17.5 การรวมกลุ่ม หมายถึง กลุ่มคนที่มาร่วมกันทำงานโดยมีวัตถุประสงค์ เพื่อพึ่งตนเอง และช่วยเหลือซึ่งกันและกัน สมาชิกแต่ละคนมีความเท่าเทียม กันในการกำหนดการทำงานทุกขั้นตอนไม่ว่าเป็นการลงทุน การขาย งานอื่น ๆ ของกิจการที่ทำ ตลอดจนการแบ่งรายได้ให้แก่สมาชิกตามที่ตกลงกัน (การรวมกลุ่มดังกล่าวอาจจดทะเบียนจัดตั้งในรูปของสหกรณ์หรือไม่ก็ได้)



18. ระดับการศึกษาที่สำเร็จ ได้จำแนกการศึกษาตามระดับการศึกษาที่สำเร็จดังนี้

18.1 ไม่มีการศึกษา หมายถึง บุคคลที่ไม่เคยเข้าศึกษาในโรงเรียน หรือไม่เคยได้รับการศึกษา

18.2 ต่ำกว่าประถมศึกษา หมายถึง บุคคลที่สำเร็จการศึกษาต่ำกว่าชั้นประถมศึกษาปีที่ 6 หรือชั้นประถมศึกษาปีที่ 7 หรือชั้น ม.3 เดิม

18.3 สำเร็จประถมศึกษา หมายถึง บุคคลที่สำเร็จการศึกษาตั้งแต่ชั้นประถมศึกษาปีที่ 6 หรือชั้นประถมศึกษาปีที่ 7 หรือชั้น ม.3 เดิมขึ้นไป แต่ไม่สำเร็จระดับการศึกษาที่สูงกว่า

18.4 สำเร็จมัธยมศึกษาตอนต้น หมายถึง บุคคลที่สำเร็จการศึกษาตั้งแต่ชั้น ม.3 ม.ศ.3 หรือ ม.6 เดิมขึ้นไป แต่ไม่สำเร็จระดับการศึกษาที่สูงกว่า

18.5 สำเร็จมัธยมศึกษาตอนปลาย

18.5.1 สายสามัญ หมายถึง บุคคลที่สำเร็จการศึกษาประเภทสามัญศึกษาตั้งแต่ชั้น ม.6 ม.ศ.5 หรือ ม.8 เดิมขึ้นไป แต่ไม่สำเร็จระดับการศึกษาที่สูงกว่า

18.5.2 อาชีวศึกษา หมายถึง บุคคลที่สำเร็จการศึกษาประเภทอาชีวศึกษาหรือวิชาชีพที่เรียนต่อจากระดับมัธยมศึกษาตอนต้นหรือเทียบเท่า โดยมีหลักสูตรไม่เกิน 3 ปี และไม่สำเร็จระดับการศึกษาที่สูงกว่า

18.5.3 วิชาการศึกษา หมายถึง บุคคลที่สำเร็จการศึกษาประเภทวิชาการศึกษา (การฝึกหัดครู) ในระดับมัธยมศึกษาตอนปลายหรือเทียบเท่าขึ้นไป แต่ไม่สำเร็จระดับการศึกษาที่สูงกว่า

18.6 อุดมศึกษา

18.6.1 สามัญศึกษา หมายถึง บุคคลที่สำเร็จการศึกษาประเภทสามัญศึกษาหรือสายวิชาการโดยได้รับวุฒิปัตถะระดับอนุปริญญา

18.6.2 อาชีวศึกษา หมายถึง บุคคลที่สำเร็จการศึกษาประเภทอาชีวศึกษา หรือสายวิชาชีพที่ได้รับประกาศนียบัตรวิชาชีพชั้นสูง ประกาศนียบัตรวิชาชีพเทคนิค (ปวท.) ประกาศนียบัตรวิชาการศึกษาชั้นสูง (ปกศ.สูง)



18.7 ระดับปริญญาตรี หมายถึง ผู้สำเร็จการศึกษาระดับปริญญาตรี จากทุกสถาบันการศึกษา

18.8 ระดับสูงกว่าปริญญาตรี ประกอบด้วย ผู้สำเร็จการศึกษาระดับปริญญาโท ปริญญาเอก

18.9 การศึกษาอื่น ๆ ได้แก่ หลักสูตรที่ไม่ได้วุฒิการศึกษา เช่น หลักสูตรวิชาชีพระยะสั้น การศึกษาปอเนาะ การศึกษาที่เทียบระดับไม่ได้ เช่น การศึกษาทางศาสนา อิสลามศึกษา แผนกวิชาศาสนาอิสลามและเรียน แต่ไม่ทราบระดับการศึกษา

18.10 สาขาวิชาที่สำเร็จ หมายถึง สาขาวิชา คณะ หรือแผนกที่เรียนสำเร็จ ตามประกาศนียบัตร หรือปริญญาบัตร

19. การใช้อุปกรณ์ดิจิทัล หมายถึง การได้เคยใช้อุปกรณ์ดิจิทัล (โทรศัพท์มือถือ แบบสมาร์ทโฟน/ Tablet/คอมพิวเตอร์) ระหว่าง 3 เดือนก่อนวันสัมภาษณ์ โดยไม่จำเป็นต้องมีการครอบครองไว้เป็นของตนเอง อาจเป็นของที่ขอยืมมา ผู้อื่นซื้อให้ใช้ นำของที่ทำงานมาใช้ และสามารถใช้งานได้ในวันสัมภาษณ์

20. การเรียนรู้การใช้อุปกรณ์ดิจิทัล หมายถึง การเรียนรู้การใช้โทรศัพท์มือถือ แบบสมาร์ทโฟน คอมพิวเตอร์พกพาขนาดกลาง (Tablet) คอมพิวเตอร์ (คอมพิวเตอร์ตั้งโต๊ะ (PC/Desktop) คอมพิวเตอร์พกพา (Notebook/Laptop, Netbook)) การใช้โปรแกรม รวมถึงใช้แอปพลิเคชันต่าง ๆ





ข้อจำกัดของข้อมูลสถิติ

การปิดตัวเลขในตารางสถิติ ผลรวมของแต่ละจำนวนอาจไม่เท่ากับยอดรวม เนื่องจากข้อมูลแต่ละจำนวนได้มีการปิดเศษเป็นหลักพัน โดยอิสระต่อกัน

เนื่องจากข้อมูลที่น่าเสนอในรายงานฉบับนี้ได้มาจากการสำรวจด้วยตัวอย่างด้านครัวเรือนตามระเบียบวิธีสถิติแล้วนำมาประมาณค่าประชาชน จึงอาจมีความคลาดเคลื่อนจากการเลือกตัวอย่าง และความคลาดเคลื่อนอื่น ๆ รวมอยู่ด้วย ดังนั้นจึงขอให้พึงระวังในการใช้ข้อมูลด้วย

ข้อสังเกต

บางครั้งข้อมูลในตารางอาจไม่มีค่าของข้อมูลหรือข้อมูลมีค่าเป็น 0 หรือ มีข้อมูลจำนวนเล็กน้อย ตามสัญลักษณ์ดังนี้

- หมายถึง ไม่มีข้อมูล

0 หมายถึง มีค่าข้อมูลจำนวนเล็กน้อย เช่น 0.0001 0.000001 เป็นต้น แต่ในการนำเสนอข้อมูลในรายงานฉบับนี้ นำเสนอตัวเลขเพียงทศนิยม 1 ตำแหน่ง เท่านั้น



ตารางสถิติที่สำคัญ



สารบัญตารางสถิติ

		หน้า
ตาราง 1	จำนวนผู้สูงอายุ 60 ปีขึ้นไป จำแนกตามกลุ่มอายุ เพศ ภาค และเขตการปกครอง พ.ศ. 2565	45
ตาราง 2	จำนวนผู้สูงอายุ 60 ปีขึ้นไป จำแนกตามการใช้อินเทอร์เน็ต เพศ ภาค และเขตการปกครอง พ.ศ. 2565	48
ตาราง 3	จำนวนผู้สูงอายุ 60 ปีขึ้นไป จำแนกตามการใช้อินเทอร์เน็ต กลุ่มอายุ และเขตการปกครอง พ.ศ. 2565	51
ตาราง 4	จำนวนผู้สูงอายุ 60 ปีขึ้นไป จำแนกตามการใช้อินเทอร์เน็ต ระดับการศึกษาที่สำเร็จ และเขตการปกครอง พ.ศ. 2565	52
ตาราง 5	จำนวนผู้สูงอายุ 60 ปีขึ้นไป จำแนกตามการใช้อินเทอร์เน็ต และสถานภาพแรงงาน พ.ศ. 2565	53
ตาราง 6	จำนวนผู้สูงอายุ 60 ปีขึ้นไปที่มีงานทำ จำแนกตามการใช้อินเทอร์เน็ต และอาชีพ พ.ศ. 2565	54
ตาราง 7	จำนวนผู้สูงอายุ 60 ปีขึ้นไปที่มีงานทำ จำแนกตามการใช้อินเทอร์เน็ต และอุตสาหกรรม พ.ศ. 2565	55
ตาราง 8	จำนวนผู้สูงอายุ 60 ปีขึ้นไป จำแนกตามการใช้อินเทอร์เน็ต และสถานภาพการทำงาน พ.ศ. 2565	56
ตาราง 9	จำนวนผู้สูงอายุ 60 ปีขึ้นไปที่ไม่ใช้อินเทอร์เน็ต จำแนกตามเหตุผลที่ไม่ใช้อินเทอร์เน็ต และเขตการปกครอง พ.ศ. 2565	57
ตาราง 10	จำนวนผู้สูงอายุ 60 ปีขึ้นไป จำแนกตามการใช้โทรศัพท์มือถือ เพศ ภาค และเขตการปกครอง พ.ศ. 2565	58
ตาราง 11	จำนวนผู้สูงอายุ 60 ปีขึ้นไป จำแนกตามการใช้โทรศัพท์มือถือ กลุ่มอายุ และเขตการปกครอง พ.ศ. 2565	61
ตาราง 12	จำนวนผู้สูงอายุ 60 ปีขึ้นไป จำแนกตามการใช้โทรศัพท์มือถือ ระดับการศึกษาที่สำเร็จ และเขตการปกครอง พ.ศ. 2565	62



สารบัญตารางสถิติ (ต่อ)

หน้า

ตาราง 13	จำนวนผู้สูงอายุ 60 ปีขึ้นไป จำแนกตามการใช้โทรศัพท์มือถือ และสถานภาพแรงงาน พ.ศ. 2565	63
ตาราง 14	จำนวนผู้สูงอายุ 60 ปีขึ้นไปที่มีงานทำ จำแนกตามการใช้โทรศัพท์มือถือ และอาชีพ พ.ศ. 2565	64
ตาราง 15	จำนวนผู้สูงอายุ 60 ปีขึ้นไปที่มีงานทำ จำแนกตามการใช้โทรศัพท์มือถือ และอุตสาหกรรม พ.ศ. 2565	65
ตาราง 16	จำนวนผู้สูงอายุ 60 ปีขึ้นไป จำแนกตามการใช้โทรศัพท์มือถือ และสถานภาพการทำงาน พ.ศ. 2565	66
ตาราง 17	จำนวนผู้สูงอายุ 60 ปีขึ้นไปที่ใช้โทรศัพท์มือถือ จำแนกตามประเภทโทรศัพท์มือถือ กลุ่มอายุ และเขตการปกครอง พ.ศ. 2565	67
ตาราง 18	จำนวนผู้สูงอายุ 60 ปีขึ้นไปที่ไม่ใช้โทรศัพท์มือถือ จำแนกตามเหตุผลที่ไม่ใช้โทรศัพท์มือถือ และเขตการปกครอง พ.ศ. 2565	68
ตาราง 19	จำนวนผู้สูงอายุ 60 ปีขึ้นไป จำแนกตามการมีโทรศัพท์มือถือ เพศ ภาค และเขตการปกครอง พ.ศ. 2565	69
ตาราง 20	จำนวนผู้สูงอายุ 60 ปีขึ้นไป จำแนกตามการมีโทรศัพท์มือถือ กลุ่มอายุ และเขตการปกครอง พ.ศ. 2565	72
ตาราง 21	จำนวนผู้สูงอายุ 60 ปีขึ้นไป จำแนกตามการมีโทรศัพท์มือถือ ระดับการศึกษาที่สำเร็จ และเขตการปกครอง พ.ศ. 2565	73
ตาราง 22	จำนวนผู้สูงอายุ 60 ปีขึ้นไป จำแนกตามการมีโทรศัพท์มือถือ และสถานภาพแรงงาน พ.ศ. 2565	74
ตาราง 23	จำนวนผู้สูงอายุ 60 ปีขึ้นไปที่มีงานทำ จำแนกตามการมีโทรศัพท์มือถือ และอาชีพ พ.ศ. 2565	75
ตาราง 24	จำนวนผู้สูงอายุ 60 ปีขึ้นไปที่มีงานทำ จำแนกตามการมีโทรศัพท์มือถือ และอุตสาหกรรม พ.ศ. 2565	76

ตาราง 1 จำนวนผู้สูงอายุ 60 ปีขึ้นไป จำแนกตามกลุ่มอายุ เพศ ภาค และเขตการปกครอง พ.ศ. 2565

หน่วยเป็นพัน

ภาค และกลุ่มอายุ (ปี)	ผู้สูงอายุ 60 ปีขึ้นไป					ชาย					หญิง				
	ไตรมาส				เฉลี่ยทั้งปี	ไตรมาส				เฉลี่ยทั้งปี	ไตรมาส				เฉลี่ยทั้งปี
	1	2	3	4		1	2	3	4		1	2	3	4	
ทั่วราชอาณาจักร	12,887.5	13,011.0	13,135.1	13,259.6	13,073.3	5,445.0	5,494.1	5,543.7	5,593.9	5,519.2	7,442.5	7,516.8	7,591.4	7,665.7	7,554.1
60 - 64 ปี	4,345.6	4,378.5	4,411.1	4,443.1	4,394.6	2,002.7	2,018.1	2,033.5	2,048.7	2,025.7	2,343.0	2,360.4	2,377.6	2,394.4	2,368.9
65 - 69 ปี	3,411.7	3,443.9	3,475.6	3,505.7	3,459.2	1,508.3	1,522.3	1,536.2	1,549.5	1,529.1	1,903.4	1,921.7	1,939.5	1,956.2	1,930.2
70 - 79 ปี	3,700.7	3,749.7	3,799.8	3,852.0	3,775.6	1,483.0	1,501.5	1,520.4	1,540.5	1,511.4	2,217.7	2,248.2	2,279.4	2,311.5	2,264.2
80 ปีขึ้นไป	1,429.5	1,438.9	1,448.5	1,458.9	1,443.9	451.1	452.3	453.5	455.3	453.0	978.4	986.6	994.9	1,003.6	990.9
กรุงเทพมหานคร	1,312.7	1,328.1	1,343.7	1,359.3	1,336.0	542.6	548.8	555.1	561.4	552.0	770.2	779.4	788.6	797.9	784.0
60 - 64 ปี	492.0	496.5	501.0	505.3	498.7	224.8	226.9	229.0	231.0	227.9	267.2	269.6	272.0	274.3	270.8
65 - 69 ปี	351.5	356.4	361.3	366.0	358.8	150.7	152.9	155.0	157.2	154.0	200.8	203.5	206.2	208.9	204.9
70 - 79 ปี	345.3	350.7	356.4	362.2	353.6	130.2	132.2	134.3	136.4	133.3	215.1	218.6	222.1	225.8	220.4
80 ปีขึ้นไป	123.9	124.5	125.1	125.8	124.8	36.9	36.9	36.8	36.8	36.9	87.0	87.7	88.3	89.0	88.0
ภาคกลาง	3,408.3	3,447.2	3,486.6	3,527.0	3,467.3	1,409.5	1,425.2	1,441.1	1,457.8	1,433.4	1,998.8	2,022.0	2,045.6	2,069.2	2,033.9
60 - 64 ปี	1,191.7	1,204.9	1,218.2	1,231.5	1,211.6	545.8	552.1	558.5	564.9	555.3	645.9	652.8	659.7	666.6	656.3
65 - 69 ปี	895.4	905.6	915.9	925.9	910.7	386.6	391.3	396.1	400.9	393.7	508.8	514.4	519.8	525.1	517.0
70 - 79 ปี	943.3	956.3	969.7	983.9	963.3	363.1	367.5	372.1	377.2	370.0	580.2	588.7	597.6	606.7	593.3
80 ปีขึ้นไป	378.0	380.4	382.9	385.6	381.7	114.0	114.2	114.4	114.7	114.3	263.9	266.2	268.5	270.9	267.4
ภาคเหนือ	2,711.0	2,734.4	2,757.6	2,780.1	2,745.8	1,162.3	1,171.2	1,179.9	1,188.4	1,175.5	1,548.6	1,563.2	1,577.7	1,591.7	1,570.3
60 - 64 ปี	910.0	913.9	917.4	920.4	915.4	417.7	419.3	420.8	422.0	420.0	492.3	494.6	496.7	498.4	495.5
65 - 69 ปี	745.8	752.3	758.5	763.8	755.1	333.9	336.5	338.9	341.0	337.6	412.0	415.9	419.6	422.8	417.6
70 - 79 ปี	756.0	767.9	780.2	793.0	774.3	312.2	316.8	321.7	326.7	319.3	443.8	451.1	458.6	466.3	454.9
80 ปีขึ้นไป	299.2	300.3	301.5	302.8	300.9	98.6	98.6	98.6	98.6	98.6	200.6	201.7	202.9	204.2	202.3
ภาคตะวันออกเฉียงเหนือ	3,941.3	3,971.6	4,002.0	4,032.3	3,986.8	1,689.8	1,701.8	1,713.9	1,726.1	1,707.9	2,251.5	2,269.8	2,288.1	2,306.2	2,278.9
60 - 64 ปี	1,252.1	1,257.7	1,263.2	1,268.7	1,260.4	581.3	583.9	586.6	589.3	585.3	670.9	673.8	676.6	679.4	675.2
65 - 69 ปี	1,034.4	1,041.7	1,048.8	1,055.5	1,045.1	465.3	468.4	471.4	474.2	469.8	569.1	573.3	577.4	581.3	575.2
70 - 79 ปี	1,220.4	1,233.7	1,247.0	1,260.6	1,240.4	501.8	507.1	512.4	517.9	509.8	718.6	726.6	734.6	742.7	730.6
80 ปีขึ้นไป	434.4	438.6	443.0	447.5	440.9	141.4	142.4	143.5	144.7	143.0	293.0	296.2	299.4	302.9	297.9
ภาคใต้	1,514.3	1,529.6	1,545.1	1,560.9	1,537.5	640.9	647.2	653.7	660.3	650.5	873.5	882.4	891.5	900.6	887.0
60 - 64 ปี	499.8	505.5	511.3	517.2	508.4	233.1	235.8	238.7	241.5	237.3	266.7	269.7	272.7	275.7	271.2
65 - 69 ปี	384.6	387.9	391.2	394.5	389.6	171.8	173.3	174.8	176.2	174.0	212.8	214.7	216.5	218.2	215.5
70 - 79 ปี	435.9	441.1	446.6	452.2	443.9	175.9	177.9	180.0	182.2	179.0	260.0	263.2	266.6	270.0	264.9
80 ปีขึ้นไป	194.1	195.1	196.0	197.1	195.6	60.2	60.2	60.3	60.4	60.2	134.0	134.9	135.8	136.7	135.3

ตาราง 1 จำนวนผู้สูงอายุ 60 ปีขึ้นไป จำแนกตามกลุ่มอายุ เพศ ภาค และเขตการปกครอง พ.ศ. 2565 (ต่อ)

หน่วยเป็นพัน

ภาค และกลุ่มอายุ (ปี)	ผู้สูงอายุ 60 ปีขึ้นไป					ชาย					หญิง				
	ไตรมาส				เฉลี่ยทั้งปี	ไตรมาส				เฉลี่ยทั้งปี	ไตรมาส				เฉลี่ยทั้งปี
	1	2	3	4		1	2	3	4		1	2	3	4	
ในเขตเทศบาล	5,487.91	5,544.46	5,602.80	5,660.17	5,573.83	2,282.38	2,304.74	2,327.98	2,351.08	2,316.54	3,205.53	3,239.72	3,274.81	3,309.09	3,257.29
60 - 64 ปี	1,895.94	1,911.82	1,928.08	1,943.59	1,919.86	864.26	871.65	879.27	886.58	875.44	1,031.69	1,040.17	1,048.81	1,057.01	1,044.42
65 - 69 ปี	1,455.43	1,470.87	1,486.49	1,501.13	1,478.48	632.69	639.41	646.33	652.86	642.82	822.74	831.46	840.16	848.27	835.66
70 - 79 ปี	1,544.30	1,565.75	1,588.16	1,611.10	1,577.33	603.60	611.47	619.72	628.35	615.78	940.70	954.28	968.43	982.75	961.54
80 ปีขึ้นไป	592.24	596.01	600.07	604.35	598.17	181.84	182.21	182.67	183.29	182.50	410.40	413.81	417.41	421.06	415.67
กรุงเทพมหานคร	1,312.70	1,328.14	1,343.71	1,359.33	1,335.97	542.55	548.78	555.07	561.40	551.95	770.15	779.37	788.64	797.93	784.02
60 - 64 ปี	492.01	496.51	500.95	505.28	498.69	224.77	226.87	228.95	230.98	227.89	267.24	269.64	272.00	274.29	270.79
65 - 69 ปี	351.51	356.40	361.27	366.02	358.80	150.72	152.88	155.04	157.16	153.95	200.79	203.52	206.24	208.86	204.85
70 - 79 ปี	345.25	350.73	356.36	362.22	353.64	130.16	132.17	134.25	136.43	133.25	215.09	218.56	222.11	225.79	220.39
80 ปีขึ้นไป	123.93	124.51	125.13	125.81	124.84	36.90	36.86	36.83	36.82	36.85	87.03	87.65	88.29	88.99	87.99
ภาคกลาง	1,552.88	1,571.42	1,590.64	1,610.04	1,581.24	637.92	645.37	653.12	661.16	649.39	914.96	926.05	937.52	948.88	931.85
60 - 64 ปี	548.21	554.57	561.17	567.65	557.90	250.01	253.03	256.18	259.30	254.63	298.20	301.54	304.98	308.35	303.27
65 - 69 ปี	408.55	413.49	418.54	423.45	416.01	175.44	177.72	180.11	182.46	178.93	233.11	235.78	238.43	241.00	237.08
70 - 79 ปี	426.94	432.99	439.30	445.93	436.29	162.31	164.34	166.45	168.82	165.48	264.63	268.65	272.85	277.11	270.81
80 ปีขึ้นไป	169.18	170.37	171.63	173.00	171.05	50.17	50.28	50.37	50.58	50.35	119.02	120.10	121.26	122.42	120.70
ภาคเหนือ	942.55	950.64	958.97	966.71	954.72	394.83	397.79	400.85	403.69	399.29	547.72	552.85	558.12	563.02	555.43
60 - 64 ปี	316.12	317.45	318.77	319.77	318.03	141.99	142.52	143.05	143.44	142.75	174.13	174.93	175.72	176.33	175.28
65 - 69 ปี	259.07	261.31	263.52	265.36	262.32	113.38	114.24	115.10	115.81	114.63	145.69	147.07	148.42	149.55	147.68
70 - 79 ปี	262.95	267.08	271.44	275.88	269.34	105.99	107.57	109.24	110.94	108.43	156.96	159.52	162.21	164.94	160.90
80 ปีขึ้นไป	104.41	104.80	105.24	105.71	105.04	33.48	33.47	33.46	33.50	33.48	70.93	71.33	71.77	72.21	71.56
ภาคตะวันออกเฉียงเหนือ	1,167.59	1,176.79	1,186.48	1,195.63	1,181.62	494.74	498.34	502.23	505.86	500.29	672.85	678.46	684.26	689.77	681.33
60 - 64 ปี	370.68	372.40	374.25	375.92	373.31	170.21	171.01	171.90	172.71	171.46	200.48	201.39	202.34	203.21	201.86
65 - 69 ปี	306.30	308.51	310.79	312.83	309.61	136.24	137.16	138.13	138.98	137.63	170.06	171.35	172.67	173.85	171.98
70 - 79 ปี	361.66	365.65	369.83	373.90	367.76	146.90	148.47	150.14	151.76	149.32	214.76	217.18	219.69	222.14	218.44
80 ปีขึ้นไป	128.95	130.23	131.61	132.98	130.94	41.40	41.70	42.06	42.40	41.89	87.55	88.53	89.55	90.57	89.05
ภาคใต้	512.19	517.46	522.99	528.46	520.28	212.34	214.46	216.72	218.98	215.62	299.85	303.00	306.27	309.49	304.65
60 - 64 ปี	168.92	170.90	172.95	174.97	171.93	77.29	78.22	79.19	80.15	78.71	91.63	92.68	93.76	94.82	93.22
65 - 69 ปี	130.00	131.16	132.36	133.47	131.75	56.92	57.42	57.95	58.45	57.68	73.09	73.74	74.41	75.02	74.06
70 - 79 ปี	147.49	149.30	151.22	153.18	150.30	58.24	58.92	59.65	60.40	59.30	89.26	90.38	91.58	92.78	91.00
80 ปีขึ้นไป	65.77	66.10	66.46	66.86	66.30	19.89	19.91	19.94	19.99	19.93	45.88	46.19	46.53	46.87	46.37

ตาราง 1 จำนวนผู้สูงอายุ 60 ปีขึ้นไป จำแนกตามกลุ่มอายุ เพศ ภาค และเขตการปกครอง พ.ศ. 2565 (ต่อ)

หน่วยเป็นพัน

ภาค และกลุ่มอายุ (ปี)	ผู้สูงอายุ 60 ปีขึ้นไป					ชาย					หญิง				
	ไตรมาส				เฉลี่ยทั้งปี	ไตรมาส				เฉลี่ยทั้งปี	ไตรมาส				เฉลี่ยทั้งปี
	1	2	3	4		1	2	3	4		1	2	3	4	
นอกเขตเทศบาล	7,399.6	7,466.5	7,532.3	7,599.4	7,499.5	3,162.7	3,189.4	3,215.7	3,242.8	3,202.6	4,237.0	4,277.1	4,316.6	4,356.6	4,296.8
60 - 64 ปี	2,449.7	2,466.7	2,483.1	2,499.5	2,474.7	1,138.4	1,146.4	1,154.2	1,162.1	1,150.3	1,311.3	1,320.2	1,328.8	1,337.4	1,324.4
65 - 69 ปี	1,956.2	1,973.1	1,989.2	2,004.6	1,980.8	875.6	882.9	889.9	896.6	886.2	1,080.7	1,090.2	1,099.3	1,107.9	1,094.5
70 - 79 ปี	2,156.4	2,183.9	2,211.7	2,240.9	2,198.2	879.4	890.0	900.7	912.2	895.6	1,277.0	1,293.9	1,311.0	1,328.7	1,302.7
80 ปีขึ้นไป	837.3	842.9	848.4	854.5	845.8	269.2	270.1	270.9	272.0	270.5	568.0	572.8	577.5	582.5	575.2
กรุงเทพมหานคร	-	-	-	-	-	-	-	-	-	-	-	-	-	-	-
60 - 64 ปี	-	-	-	-	-	-	-	-	-	-	-	-	-	-	-
65 - 69 ปี	-	-	-	-	-	-	-	-	-	-	-	-	-	-	-
70 - 79 ปี	-	-	-	-	-	-	-	-	-	-	-	-	-	-	-
80 ปีขึ้นไป	-	-	-	-	-	-	-	-	-	-	-	-	-	-	-
ภาคกลาง	1,855.4	1,875.8	1,896.0	1,917.0	1,886.0	771.6	779.8	787.9	796.6	784.0	1,083.8	1,096.0	1,108.0	1,120.4	1,102.1
60 - 64 ปี	643.5	650.3	657.1	663.9	653.7	295.8	299.1	302.3	305.6	300.7	347.7	351.3	354.7	358.3	353.0
65 - 69 ปี	486.8	492.1	497.3	502.5	494.7	211.1	213.6	216.0	218.4	214.8	275.7	278.6	281.3	284.1	279.9
70 - 79 ปี	516.3	523.3	530.4	538.0	527.0	200.8	203.2	205.6	208.4	204.5	315.5	320.1	324.7	329.6	322.5
80 ปีขึ้นไป	208.8	210.0	211.2	212.6	210.7	63.9	63.9	64.0	64.2	64.0	144.9	146.1	147.3	148.5	146.7
ภาคเหนือ	1,768.4	1,783.8	1,798.7	1,813.3	1,791.1	767.5	773.4	779.1	784.7	776.2	1,000.9	1,010.4	1,019.6	1,028.7	1,014.9
60 - 64 ปี	593.9	596.4	598.7	600.6	597.4	275.8	276.8	277.7	278.6	277.2	318.1	319.6	320.9	322.1	320.2
65 - 69 ปี	486.8	491.0	495.0	498.5	492.8	220.5	222.2	223.8	225.2	222.9	266.3	268.8	271.2	273.3	269.9
70 - 79 ปี	493.0	500.8	508.8	517.2	505.0	206.2	209.3	212.4	215.8	210.9	286.9	291.6	296.4	301.4	294.0
80 ปีขึ้นไป	194.7	195.5	196.2	197.1	195.9	65.1	65.1	65.1	65.2	65.1	129.6	130.4	131.1	131.9	130.8
ภาคตะวันออกเฉียงเหนือ	2,773.7	2,794.8	2,815.5	2,836.6	2,805.2	1,195.0	1,203.5	1,211.7	1,220.2	1,207.6	1,578.7	1,591.4	1,603.8	1,616.4	1,597.6
60 - 64 ปี	881.5	885.3	889.0	892.8	887.1	411.1	412.9	414.7	416.6	413.8	470.4	472.4	474.3	476.2	473.3
65 - 69 ปี	728.1	733.2	738.0	742.7	735.5	329.1	331.2	333.3	335.2	332.2	399.0	401.9	404.7	407.4	403.3
70 - 79 ปี	858.8	868.0	877.2	886.7	872.7	354.9	358.6	362.3	366.1	360.5	503.9	509.4	514.9	520.5	512.2
80 ปีขึ้นไป	305.4	308.4	311.4	314.6	309.9	100.0	100.7	101.5	102.3	101.1	205.4	207.6	209.9	212.3	208.8
ภาคใต้	1,002.1	1,012.1	1,022.1	1,032.5	1,017.2	428.5	432.7	436.9	441.3	434.9	573.6	579.4	585.2	591.1	582.3
60 - 64 ปี	330.9	334.6	338.4	342.2	336.5	155.8	157.6	159.5	161.3	158.6	175.1	177.0	178.9	180.9	178.0
65 - 69 ปี	254.6	256.8	258.9	261.0	257.8	114.9	115.9	116.8	117.8	116.3	139.7	140.9	142.1	143.2	141.5
70 - 79 ปี	288.4	291.8	295.3	299.1	293.6	117.6	119.0	120.4	121.8	119.7	170.7	172.8	175.0	177.2	173.9
80 ปีขึ้นไป	128.4	129.0	129.6	130.2	129.3	40.3	40.3	40.3	40.4	40.3	88.1	88.7	89.2	89.9	89.0

ตาราง 2 จำนวนผู้สูงอายุ 60 ปีขึ้นไป จำแนกตามการใช้อินเทอร์เน็ต เพศ ภาค และเขตการปกครอง พ.ศ. 2565

หน่วยเป็นพัน

ภาค เขตการปกครอง และเขต	ผู้สูงอายุ 60 ปีขึ้นไป					การใช้อินเทอร์เน็ต									
						ใช้					ไม่ใช้				
	ไตรมาส				เฉลี่ยทั้งปี	ไตรมาส				เฉลี่ยทั้งปี	ไตรมาส				เฉลี่ยทั้งปี
	1	2	3	4		1	2	3	4		1	2	3	4	
ทั่วราชอาณาจักร	12,887.5	13,011.0	13,135.1	13,259.6	13,073.3	6,741.1	6,219.9	7,027.6	7,417.0	6,851.4	6,146.5	6,791.1	6,107.4	5,842.6	6,221.9
ในเขตเทศบาล	5,487.9	5,544.5	5,602.8	5,660.2	5,573.8	3,432.1	3,221.2	3,561.0	3,725.9	3,485.1	2,055.8	2,323.3	2,041.8	1,934.2	2,088.8
นอกเขตเทศบาล	7,399.6	7,466.5	7,532.3	7,599.4	7,499.5	3,309.0	2,998.7	3,466.6	3,691.1	3,366.4	4,090.6	4,467.8	4,065.6	3,908.3	4,133.1
กรุงเทพมหานคร	1,312.7	1,328.1	1,343.7	1,359.3	1,336.0	1,008.8	1,000.2	1,071.4	1,088.7	1,042.3	303.9	327.9	272.3	270.7	293.7
ภาคกลาง	3,408.3	3,447.2	3,486.6	3,527.0	3,467.3	1,957.7	1,738.2	1,975.8	2,059.0	1,932.7	1,450.6	1,709.0	1,510.8	1,468.0	1,534.6
ในเขตเทศบาล	1,552.9	1,571.4	1,590.6	1,610.0	1,581.2	1,041.8	940.0	1,059.6	1,096.6	1,034.5	511.0	631.4	531.0	513.4	546.7
นอกเขตเทศบาล	1,855.4	1,875.8	1,896.0	1,917.0	1,886.0	915.9	798.2	916.2	962.4	898.1	939.5	1,077.6	979.8	954.6	987.9
ภาคเหนือ	2,711.0	2,734.4	2,757.6	2,780.1	2,745.8	1,279.7	1,152.9	1,243.0	1,319.2	1,248.7	1,431.3	1,581.6	1,514.6	1,460.8	1,497.1
ในเขตเทศบาล	942.6	950.6	959.0	966.7	954.7	524.7	470.9	506.6	533.0	508.8	417.8	479.7	452.3	433.8	445.9
นอกเขตเทศบาล	1,768.4	1,783.8	1,798.7	1,813.3	1,791.1	755.0	682.0	736.4	786.3	739.9	1,013.5	1,101.8	1,062.3	1,027.1	1,051.2
ภาคตะวันออกเฉียงเหนือ	3,941.3	3,971.6	4,002.0	4,032.3	3,986.8	1,743.5	1,637.7	1,966.7	2,088.3	1,859.1	2,197.7	2,333.9	2,035.3	1,944.0	2,127.7
ในเขตเทศบาล	1,167.6	1,176.8	1,186.5	1,195.6	1,181.6	561.7	537.9	624.1	673.4	599.3	605.9	638.9	562.4	522.2	582.3
นอกเขตเทศบาล	2,773.7	2,794.8	2,815.5	2,836.6	2,805.2	1,181.8	1,099.8	1,342.6	1,414.9	1,259.8	1,591.9	1,695.0	1,472.9	1,421.7	1,545.4
ภาคใต้	1,514.3	1,529.6	1,545.1	1,560.9	1,537.5	751.4	690.9	770.8	861.8	768.7	763.0	838.7	774.3	699.1	768.8
ในเขตเทศบาล	512.2	517.5	523.0	528.5	520.3	295.0	272.1	299.3	334.3	300.2	217.2	245.3	223.7	194.2	220.1
นอกเขตเทศบาล	1,002.1	1,012.1	1,022.1	1,032.5	1,017.2	456.3	418.8	471.5	527.5	468.5	545.8	593.4	550.6	505.0	548.7

ตาราง 2 จำนวนผู้สูงอายุ 60 ปีขึ้นไป จำแนกตามการใช้อินเทอร์เน็ต เพศ ภาค และเขตการปกครอง พ.ศ. 2565 (ต่อ)

หน่วยเป็นพัน

ภาค เขตการปกครอง และเขต	ผู้สูงอายุ 60 ปีขึ้นไป					การใช้อินเทอร์เน็ต									
						ใช้					ไม่ใช้				
	ไตรมาส				เฉลี่ยทั้งปี	ไตรมาส				เฉลี่ยทั้งปี	ไตรมาส				เฉลี่ยทั้งปี
	1	2	3	4		1	2	3	4		1	2	3	4	
ชาย	5,445.0	5,494.1	5,543.7	5,593.9	5,519.2	3,066.2	2,885.9	3,191.0	3,374.1	3,129.3	2,378.8	2,608.3	2,352.6	2,219.8	2,389.9
ในเขตเทศบาล	2,282.4	2,304.7	2,328.0	2,351.1	2,316.5	1,533.1	1,449.2	1,584.0	1,653.9	1,555.0	749.2	855.6	744.0	697.2	761.5
นอกเขตเทศบาล	3,162.7	3,189.4	3,215.7	3,242.8	3,202.6	1,533.1	1,436.7	1,607.1	1,720.2	1,574.3	1,629.6	1,752.7	1,608.6	1,522.7	1,628.4
กรุงเทพมหานคร	542.6	548.8	555.1	561.4	552.0	448.8	444.5	472.9	478.6	461.2	93.8	104.3	82.2	82.8	90.8
ภาคกลาง	1,409.5	1,425.2	1,441.1	1,457.8	1,433.4	874.5	818.2	906.1	940.5	884.8	535.0	607.0	534.9	517.3	548.5
ในเขตเทศบาล	637.9	645.4	653.1	661.2	649.4	463.5	431.3	476.9	488.6	465.1	174.4	214.1	176.3	172.6	184.3
นอกเขตเทศบาล	771.6	779.8	787.9	796.6	784.0	411.0	386.9	429.3	451.9	419.8	360.6	392.9	358.7	344.7	364.2
ภาคเหนือ	1,162.3	1,171.2	1,179.9	1,188.4	1,175.5	589.6	534.3	566.0	599.7	572.4	572.7	636.9	613.9	588.7	603.1
ในเขตเทศบาล	394.8	397.8	400.9	403.7	399.3	231.5	207.5	227.0	232.9	224.7	163.4	190.3	173.8	170.8	174.6
นอกเขตเทศบาล	767.5	773.4	779.1	784.7	776.2	358.2	326.8	339.0	366.8	347.7	409.4	446.6	440.1	417.9	428.5
ภาคตะวันออกเฉียงเหนือ	1,689.8	1,701.8	1,713.9	1,726.1	1,707.9	803.6	762.4	894.6	952.1	853.2	886.2	939.4	819.3	774.0	854.7
ในเขตเทศบาล	494.7	498.3	502.2	505.9	500.3	255.0	242.6	274.8	302.4	268.7	239.8	255.7	227.4	203.5	231.6
นอกเขตเทศบาล	1,195.0	1,203.5	1,211.7	1,220.2	1,207.6	548.6	519.8	619.8	649.7	584.5	646.4	683.7	591.9	570.5	623.1
ภาคใต้	640.9	647.2	653.7	660.3	650.5	349.7	326.5	351.4	403.3	357.7	291.2	320.7	302.3	257.0	292.8
ในเขตเทศบาล	212.3	214.5	216.7	219.0	215.6	134.4	123.2	132.4	151.4	135.4	77.9	91.2	84.4	67.6	80.3
นอกเขตเทศบาล	428.5	432.7	436.9	441.3	434.9	215.3	203.2	219.0	251.9	222.4	213.3	229.5	217.9	189.5	212.5

ตาราง 2 จำนวนผู้สูงอายุ 60 ปีขึ้นไป จำแนกตามการใช้อินเทอร์เน็ต เพศ ภาค และเขตการปกครอง พ.ศ. 2565 (ต่อ)

หน่วยเป็นพัน

ภาค เขตการปกครอง และเขต	ผู้สูงอายุ 60 ปีขึ้นไป					การใช้อินเทอร์เน็ต									
						ใช้					ไม่ใช้				
	ไตรมาส				เฉลี่ยทั้งปี	ไตรมาส				เฉลี่ยทั้งปี	ไตรมาส				เฉลี่ยทั้งปี
	1	2	3	4		1	2	3	4		1	2	3	4	
หญิง	7,442.5	7,516.8	7,591.4	7,665.7	7,554.1	3,674.9	3,334.0	3,836.6	4,042.9	3,722.1	3,767.6	4,182.9	3,754.8	3,622.8	3,832.0
ในเขตเทศบาล	3,205.5	3,239.7	3,274.8	3,309.1	3,257.3	1,898.9	1,772.0	1,977.1	2,072.0	1,930.0	1,306.6	1,467.7	1,297.8	1,237.1	1,327.3
นอกเขตเทศบาล	4,237.0	4,277.1	4,316.6	4,356.6	4,296.8	1,775.9	1,562.0	1,859.6	1,970.9	1,792.1	2,461.1	2,715.2	2,457.0	2,385.7	2,504.7
กรุงเทพมหานคร	770.2	779.4	788.6	797.9	784.0	560.0	555.7	598.5	610.1	581.1	210.1	223.6	190.1	187.8	202.9
ภาคกลาง	1,998.8	2,022.0	2,045.6	2,069.2	2,033.9	1,083.2	920.0	1,069.7	1,118.5	1,047.8	915.6	1,102.1	975.9	950.7	986.1
ในเขตเทศบาล	915.0	926.1	937.5	948.9	931.9	578.3	508.7	582.8	608.0	569.5	336.6	417.4	354.8	340.9	362.4
นอกเขตเทศบาล	1,083.8	1,096.0	1,108.0	1,120.4	1,102.1	504.9	411.3	486.9	510.5	478.4	579.0	684.7	621.1	609.9	623.7
ภาคเหนือ	1,548.6	1,563.2	1,577.7	1,591.7	1,570.3	690.1	618.6	677.0	719.6	676.3	858.5	944.6	900.7	872.1	894.0
ในเขตเทศบาล	547.7	552.9	558.1	563.0	555.4	293.3	263.4	279.6	300.0	284.1	254.4	289.4	278.5	263.0	271.4
นอกเขตเทศบาล	1,000.9	1,010.4	1,019.6	1,028.7	1,014.9	396.8	355.2	397.4	419.5	392.2	604.1	655.2	622.2	609.1	622.7
ภาคตะวันออกเฉียงเหนือ	2,251.5	2,269.8	2,288.1	2,306.2	2,278.9	939.9	875.3	1,072.1	1,136.2	1,005.9	1,311.6	1,394.5	1,216.0	1,170.0	1,273.0
ในเขตเทศบาล	672.9	678.5	684.3	689.8	681.3	306.7	295.3	349.3	371.0	330.6	366.1	383.2	335.0	318.8	350.8
นอกเขตเทศบาล	1,578.7	1,591.4	1,603.8	1,616.4	1,597.6	633.2	580.0	722.8	765.2	675.3	945.4	1,011.3	881.0	851.2	922.2
ภาคใต้	873.5	882.4	891.5	900.6	887.0	401.6	364.4	419.4	458.5	411.0	471.8	518.0	472.0	442.1	476.0
ในเขตเทศบาล	299.9	303.0	306.3	309.5	304.7	160.6	148.9	166.9	182.9	164.8	139.3	154.1	139.3	126.6	139.8
นอกเขตเทศบาล	573.6	579.4	585.2	591.1	582.3	241.1	215.5	252.5	275.6	246.2	332.5	363.9	332.7	315.5	336.2

ตาราง 3 จำนวนผู้สูงอายุ 60 ปีขึ้นไป จำแนกตามการใช้อินเทอร์เน็ต กลุ่มอายุ และเขตการปกครอง พ.ศ. 2565

หน่วยเป็นพัน

กลุ่มอายุ (ปี) และเขตการปกครอง	ผู้สูงอายุ 60 ปีขึ้นไป					การใช้อินเทอร์เน็ต									
						ใช้					ไม่ใช้				
	ไตรมาส				เฉลี่ยทั้งปี	ไตรมาส				เฉลี่ยทั้งปี	ไตรมาส				เฉลี่ยทั้งปี
	1	2	3	4		1	2	3	4		1	2	3	4	
ทั่วราชอาณาจักร	12,887.5	13,011.0	13,135.1	13,259.6	13,073.3	6,741.1	6,219.9	7,027.6	7,417.0	6,851.4	6,146.5	6,791.1	6,107.4	5,842.6	6,221.9
60 - 64 ปี	4,345.6	4,378.5	4,411.1	4,443.1	4,394.6	3,145.1	2,951.6	3,201.5	3,354.9	3,163.3	1,200.6	1,426.8	1,209.7	1,088.2	1,231.3
65 - 69 ปี	3,411.7	3,443.9	3,475.6	3,505.7	3,459.2	1,953.1	1,817.1	2,095.1	2,237.7	2,025.7	1,458.6	1,626.8	1,380.6	1,268.0	1,433.5
70 - 79 ปี	3,700.7	3,749.7	3,799.8	3,852.0	3,775.6	1,394.1	1,249.4	1,456.5	1,540.5	1,410.1	2,306.7	2,500.3	2,343.3	2,311.5	2,365.4
80 ปีขึ้นไป	1,429.5	1,438.9	1,448.5	1,458.9	1,443.9	248.9	201.7	274.6	283.9	252.3	1,180.7	1,237.2	1,173.8	1,175.0	1,191.7
ในเขตเทศบาล	5,487.9	5,544.5	5,602.8	5,660.2	5,573.8	3,432.1	3,221.2	3,561.0	3,725.9	3,485.1	2,055.8	2,323.3	2,041.8	1,934.2	2,088.8
60 - 64 ปี	1,895.9	1,911.8	1,928.1	1,943.6	1,919.9	1,518.7	1,473.7	1,558.5	1,614.7	1,541.4	377.3	438.1	369.6	328.9	378.5
65 - 69 ปี	1,455.4	1,470.9	1,486.5	1,501.1	1,478.5	1,008.3	940.7	1,063.1	1,117.1	1,032.3	447.1	530.2	423.4	384.1	446.2
70 - 79 ปี	1,544.3	1,565.8	1,588.2	1,611.1	1,577.3	759.4	690.5	792.2	839.4	770.4	784.9	875.3	796.0	771.7	807.0
80 ปีขึ้นไป	592.2	596.0	600.1	604.4	598.2	145.7	116.2	147.3	154.7	141.0	446.6	479.8	452.8	449.6	457.2
นอกเขตเทศบาล	7,399.6	7,466.5	7,532.3	7,599.4	7,499.5	3,309.0	2,998.7	3,466.6	3,691.1	3,366.4	4,090.6	4,467.8	4,065.6	3,908.3	4,133.1
60 - 64 ปี	2,449.7	2,466.7	2,483.1	2,499.5	2,474.7	1,626.4	1,477.9	1,643.0	1,740.2	1,621.9	823.3	988.7	840.1	759.3	852.9
65 - 69 ปี	1,956.2	1,973.1	1,989.2	2,004.6	1,980.8	944.8	876.4	1,032.0	1,120.7	993.5	1,011.5	1,096.7	957.1	883.9	987.3
70 - 79 ปี	2,156.4	2,183.9	2,211.7	2,240.9	2,198.2	634.6	558.9	664.3	701.1	639.8	1,521.8	1,625.1	1,547.3	1,539.8	1,558.5
80 ปีขึ้นไป	837.3	842.9	848.4	854.5	845.8	103.2	85.5	127.3	129.2	111.3	734.1	757.4	721.1	725.4	734.5

ตาราง 4 จำนวนผู้สูงอายุ 60 ปีขึ้นไป จำแนกตามการใช้อินเทอร์เน็ต ระดับการศึกษาที่สำเร็จ และเขตการปกครอง พ.ศ. 2565

หน่วยเป็นพัน

ระดับการศึกษาที่สำเร็จ และเขตการปกครอง	ผู้สูงอายุ 60 ปีขึ้นไป					การใช้อินเทอร์เน็ต									
						ใช้					ไม่ใช้				
	ไตรมาส				เฉลี่ยทั้งปี	ไตรมาส				เฉลี่ยทั้งปี	ไตรมาส				เฉลี่ยทั้งปี
	1	2	3	4		1	2	3	4		1	2	3	4	
ทั่วราชอาณาจักร	12,887.5	13,011.0	13,135.1	13,259.6	13,073.3	6,741.1	6,219.9	7,027.6	7,417.0	6,851.4	6,146.5	6,791.1	6,107.4	5,842.6	6,221.9
ไม่มีการศึกษา	854.4	868.2	871.7	841.7	859.0	186.8	165.9	205.3	207.9	191.5	667.5	702.3	666.4	633.8	667.5
ต่ำกว่าประถมศึกษา	8,141.9	8,247.6	8,282.9	8,388.2	8,265.1	3,357.0	3,037.2	3,560.7	3,855.2	3,452.5	4,784.9	5,210.4	4,722.2	4,533.0	4,812.6
ประถมศึกษา	1,162.5	1,167.7	1,187.6	1,191.4	1,177.3	793.3	699.5	794.5	829.1	779.1	369.2	468.2	393.1	362.3	398.2
มัธยมศึกษาตอนต้น	625.7	586.0	585.3	611.1	602.0	492.4	421.8	462.0	481.3	464.4	133.3	164.3	123.3	129.9	137.7
มัธยมศึกษาตอนปลาย	730.4	735.4	790.4	791.4	761.9	614.6	595.2	678.2	689.8	644.5	115.8	140.2	112.2	101.6	117.4
อุดมศึกษา	1,332.2	1,368.8	1,387.1	1,393.7	1,370.4	1,266.8	1,276.3	1,305.1	1,319.9	1,292.0	65.4	92.4	82.0	73.8	78.4
การศึกษาอื่น ๆ	40.5	37.3	30.1	42.1	37.5	30.1	24.0	21.9	33.9	27.5	10.4	13.3	8.2	8.2	10.0
ในเขตเทศบาล	5,487.9	5,544.5	5,602.8	5,660.2	5,573.8	3,432.1	3,221.2	3,561.0	3,725.9	3,485.1	2,055.8	2,323.3	2,041.8	1,934.2	2,088.8
ไม่มีการศึกษา	281.8	302.2	301.1	273.0	289.5	80.4	77.3	83.1	88.5	82.3	201.4	224.8	218.0	184.5	207.2
ต่ำกว่าประถมศึกษา	2,745.1	2,788.9	2,797.3	2,880.7	2,803.0	1,251.4	1,161.1	1,325.4	1,464.9	1,300.7	1,493.7	1,627.8	1,471.9	1,415.8	1,502.3
ประถมศึกษา	597.5	620.9	598.4	560.9	594.4	427.2	406.2	434.9	423.5	423.0	170.3	214.7	163.5	137.4	171.4
มัธยมศึกษาตอนต้น	381.6	353.5	344.3	376.1	363.9	307.3	256.4	282.2	305.3	287.8	74.3	97.2	62.1	70.8	76.1
มัธยมศึกษาตอนปลาย	489.4	471.7	517.3	510.3	497.2	422.6	384.8	451.5	445.9	426.2	66.8	86.9	65.8	64.4	71.0
อุดมศึกษา	966.6	986.2	1,023.8	1,024.4	1,000.3	921.6	918.6	967.6	969.7	944.4	45.0	67.6	56.2	54.7	55.9
การศึกษาอื่น ๆ	26.0	21.1	20.6	34.8	25.6	21.6	16.7	16.3	28.1	20.7	4.4	4.3	4.3	6.7	4.9
นอกเขตเทศบาล	7,399.6	7,466.5	7,532.3	7,599.4	7,499.5	3,309.0	2,998.7	3,466.6	3,691.1	3,366.4	4,090.6	4,467.8	4,065.6	3,908.3	4,133.1
ไม่มีการศึกษา	572.6	566.1	570.6	568.8	569.5	106.4	88.6	122.2	119.4	109.2	466.2	477.5	448.4	449.4	460.4
ต่ำกว่าประถมศึกษา	5,396.9	5,458.6	5,485.6	5,507.5	5,462.1	2,105.6	1,876.1	2,235.3	2,390.3	2,151.8	3,291.2	3,582.6	3,250.4	3,117.2	3,310.3
ประถมศึกษา	565.0	546.8	589.2	630.5	582.9	366.1	293.3	359.6	405.6	356.1	199.0	253.6	229.6	225.0	226.8
มัธยมศึกษาตอนต้น	244.1	232.5	241.0	235.0	238.2	185.1	165.4	179.8	176.0	176.6	59.0	67.1	61.2	59.1	61.6
มัธยมศึกษาตอนปลาย	241.0	263.6	273.1	281.0	264.7	192.1	210.4	226.7	243.9	218.3	48.9	53.3	46.4	37.2	46.4
อุดมศึกษา	365.6	382.6	363.3	369.3	370.2	345.2	357.7	337.5	350.2	347.7	20.4	24.9	25.8	19.1	22.5
การศึกษาอื่น ๆ	14.5	16.2	9.5	7.3	11.9	8.5	7.3	5.6	5.8	6.8	6.0	9.0	3.8	1.5	5.1

หมายเหตุ : การศึกษาอื่น ๆ เช่น รวมสำเร็จการศึกษาหลักสูตรวิชาชีพระยะสั้น การศึกษาปอเนาะ หลักสูตรอื่น ๆ ที่ไม่ได้รับวุฒิการศึกษา และการศึกษาที่เทียบระดับไม่ได้ เช่น อิสลามศึกษา แผนกศาสนาอิสลาม/ไม่ทราบการศึกษา

ตาราง 5 จำนวนผู้สูงอายุ 60 ปีขึ้นไป จำแนกตามการใช้อินเทอร์เน็ต และสถานภาพแรงงาน พ.ศ. 2565

หน่วยเป็นพัน

สถานภาพแรงงาน	ผู้สูงอายุ 60 ปีขึ้นไป					การใช้อินเทอร์เน็ต									
						ใช้					ไม่ใช้				
	ไตรมาส				เฉลี่ยทั้งปี	ไตรมาส				เฉลี่ยทั้งปี	ไตรมาส				เฉลี่ยทั้งปี
	1	2	3	4		1	2	3	4		1	2	3	4	
รวม	12,887.5	13,011.0	13,135.1	13,259.6	13,073.3	6,741.1	6,219.9	7,027.6	7,417.0	6,851.4	6,146.5	6,791.1	6,107.4	5,842.6	6,221.9
กำลังแรงงานรวม	4,878.8	4,896.2	4,942.1	5,049.1	4,941.6	2,987.8	2,802.6	3,115.2	3,353.6	3,064.8	1,891.0	2,093.6	1,826.9	1,695.5	1,876.8
กำลังแรงงานปัจจุบัน	4,775.9	4,829.0	4,933.3	5,029.1	4,891.8	2,941.6	2,777.4	3,112.3	3,341.4	3,043.2	1,834.3	2,051.6	1,821.0	1,687.7	1,848.7
- ผู้มีงานทำ	4,770.0	4,822.1	4,926.3	5,021.6	4,885.0	2,940.7	2,773.8	3,106.3	3,337.1	3,039.5	1,829.3	2,048.3	1,820.0	1,684.5	1,845.5
- ผู้ว่างงาน	6.0	6.9	7.0	7.5	6.9	0.9	3.6	6.0	4.3	3.7	5.1	3.3	1.0	3.2	3.2
กำลังแรงงานที่รอฤดูกาล	102.9	67.2	8.8	19.9	49.7	46.2	25.2	2.9	12.1	21.6	56.7	42.0	5.9	7.8	28.1
ผู้ที่ไม่อยู่ในกำลังแรงงาน	8,008.7	8,114.8	8,192.9	8,210.5	8,131.7	3,753.3	3,417.3	3,912.4	4,063.5	3,786.6	4,255.4	4,697.5	4,280.5	4,147.1	4,345.1
- ทำงานบ้าน	1,342.4	1,335.2	1,319.9	1,348.3	1,336.5	809.3	713.4	805.9	853.7	795.6	533.1	621.9	514.0	494.6	540.9
- ยังเด็ก วิชา/ไม่สามารถทำงานได้	5,572.5	5,683.6	5,797.4	5,781.3	5,708.7	1,955.3	1,728.3	2,132.1	2,225.5	2,010.3	3,617.2	3,955.3	3,665.3	3,555.8	3,698.4
- อื่นๆ	1,093.8	1,096.0	1,075.6	1,080.9	1,086.6	988.7	975.6	974.4	984.3	980.8	105.1	120.4	101.2	96.7	105.8

ตาราง 6 จำนวนผู้สูงอายุ 60 ปีขึ้นไปที่มีงานทำ จำแนกตามการใช้อินเทอร์เน็ต และอาชีพ พ.ศ. 2565

หน่วยเป็นพัน

อาชีพ	ผู้สูงอายุ 60 ปีขึ้นไป					การใช้อินเทอร์เน็ต									
						ใช้					ไม่ใช้				
	ไตรมาส				เฉลี่ยทั้งปี	ไตรมาส				เฉลี่ยทั้งปี	ไตรมาส				เฉลี่ยทั้งปี
	1	2	3	4		1	2	3	4		1	2	3	4	
รวม	4,770.0	4,822.1	4,926.3	5,021.6	4,885.0	2,940.7	2,773.8	3,106.3	3,337.1	3,039.5	1,829.3	2,048.3	1,820.0	1,684.5	1,845.5
ผู้จัดการ ข้าราชการอาวุโส และผู้บัญญัติกฎหมาย	120.8	115.3	107.0	125.5	117.1	113.6	109.8	101.6	120.3	111.3	7.2	5.5	5.4	5.2	5.8
ผู้ประกอบการวิชาชีพด้านต่าง ๆ	58.2	50.1	51.4	55.0	53.6	56.9	49.1	50.0	53.8	52.5	1.3	1.0	1.3	1.2	1.2
เจ้าหน้าที่เทคนิคและผู้ประกอบวิชาชีพ ที่เกี่ยวข้องกับด้านต่าง ๆ	43.7	41.8	40.7	33.8	40.0	40.6	37.0	35.1	31.7	36.1	3.1	4.8	5.6	2.2	3.9
พนักงานบริการ และผู้จำหน่ายสินค้า	1,001.1	980.7	952.1	993.6	981.9	731.8	690.8	714.5	780.0	729.3	269.2	289.9	237.6	213.6	252.6
ผู้ปฏิบัติงานที่มีฝีมือในด้านการเกษตร ป่าไม้ และการประมง	2,492.3	2,640.7	2,815.8	2,829.4	2,694.6	1,331.3	1,300.2	1,586.4	1,680.9	1,474.7	1,161.0	1,340.4	1,229.5	1,148.5	1,219.9
ช่างฝีมือและผู้ปฏิบัติงานที่เกี่ยวข้อง	409.1	394.7	410.8	403.1	404.4	256.0	225.1	263.9	275.8	255.2	153.1	169.6	147.0	127.3	149.2
ผู้ปฏิบัติการเครื่องจักรโรงงานและ เครื่องจักร และผู้ปฏิบัติงาน ด้านการประกอบ	168.2	159.0	141.0	154.1	155.6	139.7	125.3	116.2	129.1	127.6	28.5	33.7	24.8	25.0	28.0
ผู้ประกอบการอาชีพงานขั้นพื้นฐาน	453.7	423.3	386.6	402.5	416.5	248.5	220.4	218.5	240.9	232.1	205.2	202.9	168.1	161.6	184.4
อื่น ๆ	23.1	16.6	20.8	24.7	21.3	22.2	16.0	20.1	24.7	20.8	0.8	0.6	0.7	-	0.5

หมายเหตุ : อื่น ๆ หมายถึง เสมียน/คนงานซึ่งมิได้จำแนกไว้ในหมวดอื่น

ตาราง 7 จำนวนผู้สูงอายุ 60 ปีขึ้นไปที่มีงานทำ จำแนกตามการใช้อินเทอร์เน็ต และอุตสาหกรรม พ.ศ. 2565

หน่วยเป็นพัน

อุตสาหกรรม	ผู้สูงอายุ 60 ปีขึ้นไป					การใช้อินเทอร์เน็ต									
						ใช้					ไม่ใช้				
	ไตรมาส				เฉลี่ยทั้งปี	ไตรมาส				เฉลี่ยทั้งปี	ไตรมาส				เฉลี่ยทั้งปี
	1	2	3	4		1	2	3	4		1	2	3	4	
รวม	4,770.0	4,822.1	4,926.3	5,021.6	4,885.0	2,940.7	2,773.8	3,106.3	3,337.1	3,039.5	1,829.3	2,048.3	1,820.0	1,684.5	1,845.5
เกษตรกรรม การป่าไม้ และการประมง	2,642.3	2,765.5	2,918.1	2,939.3	2,816.3	1,387.0	1,344.7	1,622.3	1,728.4	1,520.6	1,255.3	1,420.8	1,295.7	1,210.9	1,295.7
การผลิต	382.9	346.9	342.2	362.6	358.7	252.7	207.1	217.5	246.7	231.0	130.2	139.8	124.7	115.9	127.7
ก่อสร้าง	161.3	162.3	161.5	151.8	159.2	102.8	104.6	109.9	103.1	105.1	58.5	57.7	51.5	48.7	54.1
การขายส่ง และการขายปลีก การขนส่ง และ สถานที่เก็บสินค้า ที่พักแรมและการบริการ ด้านอาหาร	1,156.7	1,122.5	1,076.3	1,128.3	1,120.9	855.6	781.9	798.2	884.5	830.1	301.1	340.6	278.0	243.8	290.9
กิจกรรมทางการเงินและการประกันภัย	6.0	6.9	10.7	9.8	8.3	5.9	6.9	10.7	9.7	8.3	0.1	-	-	0.1	0.1
กิจกรรมอสังหาริมทรัพย์	60.2	50.7	41.8	50.8	50.9	52.6	41.5	36.8	47.4	44.6	7.6	9.2	5.0	3.5	6.3
กิจกรรมทางวิชาชีพ วิทยาศาสตร์ และ เทคนิคกิจกรรมการบริหารและการบริการ สนับสนุน	65.8	66.1	64.3	80.9	69.3	50.8	55.4	60.0	70.0	59.0	15.0	10.7	4.4	10.9	10.2
การบริหารราชการ การบริหารราชการ การป้องกันประเทศ และการประกันสังคม ภาคบังคับ การศึกษา กิจกรรมด้านสุขภาพ และงานสังคมสงเคราะห์	116.1	124.3	121.7	100.2	115.6	106.6	112.5	111.6	92.5	105.8	9.5	11.9	10.1	7.7	9.8
การบริการอื่นๆ	178.7	176.9	189.8	198.0	185.9	126.7	119.3	139.3	154.9	135.0	52.0	57.6	50.5	43.2	50.8

หมายเหตุ : การบริการอื่น ๆ หมายถึง ข้อมูลข่าวสารและการสื่อสาร/ศิลปะ ความบันเทิง และนันทนาการ/กิจกรรมบริการด้านอื่น ๆ /กิจกรรมการจ้างงานในครัวเรือนส่วนบุคคล กิจกรรมการผลิตสินค้า และบริการที่ทำขึ้นเอง
เพื่อใช้ในครัวเรือน/กิจกรรมของการองค์กรระหว่างประเทศ

ตาราง 8 จำนวนผู้สูงอายุ 60 ปีขึ้นไป จำแนกตามการใช้อินเทอร์เน็ต และสถานภาพการทำงาน พ.ศ. 2565

หน่วยเป็นพัน

สถานภาพการทำงาน	ผู้สูงอายุ 60 ปีขึ้นไป					การใช้อินเทอร์เน็ต									
						ใช้					ไม่ใช่				
	ไตรมาส				เฉลี่ยทั้งปี	ไตรมาส				เฉลี่ยทั้งปี	ไตรมาส				เฉลี่ยทั้งปี
	1	2	3	4		1	2	3	4		1	2	3	4	
รวม	4,770.0	4,822.1	4,926.3	5,021.6	4,885.0	2,940.7	2,773.8	3,106.3	3,337.1	3,039.5	1,829.3	2,048.3	1,820.0	1,684.5	1,845.5
นายจ้าง	176.0	158.3	148.6	167.9	162.7	140.2	121.0	120.6	136.2	129.5	35.8	37.3	28.0	31.7	33.2
ลูกจ้างรัฐบาล	88.1	103.0	99.3	76.3	91.7	81.6	96.7	92.7	71.2	85.6	6.5	6.3	6.6	5.0	6.1
ลูกจ้างเอกชน	606.6	551.2	549.1	591.8	574.7	401.9	342.6	374.3	424.1	385.7	204.8	208.6	174.8	167.7	189.0
ทำงานส่วนตัวโดยไม่มีลูกจ้าง	3,053.3	3,121.2	3,172.7	3,222.4	3,142.4	1,817.9	1,717.6	1,932.1	2,075.4	1,885.7	1,235.4	1,403.6	1,240.6	1,147.0	1,256.6
ช่วยธุรกิจในครัวเรือน	841.7	880.4	954.0	960.7	909.2	496.4	491.4	586.3	628.5	550.6	345.3	389.0	367.7	332.2	358.6
การรวมกลุ่ม	4.3	8.1	2.6	2.6	4.4	2.8	4.6	0.2	1.7	2.3	1.5	3.5	2.4	0.9	2.1

ตาราง 9 จำนวนผู้สูงอายุ 60 ปีขึ้นไปที่ไม่ใช้อินเทอร์เน็ต จำแนกตามเหตุผลที่ไม่ใช้อินเทอร์เน็ต และเขตการปกครอง พ.ศ. 2565

หน่วยเป็นพัน

เขตการปกครอง และกลุ่มอายุ (ปี)	ผู้สูงอายุ 60 ปีขึ้นไปที่ไม่ใช้อินเทอร์เน็ต				เฉลี่ยทั้งปี
	ไตรมาส				
	1	2	3	4	
ทั่วราชอาณาจักร	6,146.5	6,791.1	6,107.4	5,842.6	6,221.9
ไม่มีความจำเป็น/ไม่สนใจ	2,810.5	3,038.5	2,783.5	2,794.9	2,856.8
ใช้ไม่เป็น/ไม่มีความรู้หรือทักษะในการใช้	3,282.8	3,697.7	3,282.8	3,006.9	3,317.6
ค่าใช้จ่ายเกี่ยวกับอินเทอร์เน็ต สูงเกินไป เช่น ค่าบริการ เป็นต้น	19.7	31.4	27.0	24.2	25.6
ไม่ทราบว่าอินเทอร์เน็ตคืออะไร	25.0	13.5	9.2	9.0	14.2
อื่น ๆ	8.6	10.0	4.9	7.6	7.8
ในเขตเทศบาล	2,055.8	2,323.3	2,041.8	1,934.2	2,088.8
ไม่มีความจำเป็น/ไม่สนใจ	1,019.9	1,141.8	1,051.5	1,026.7	1,060.0
ใช้ไม่เป็น/ไม่มีความรู้หรือทักษะในการใช้	1,022.8	1,160.0	976.2	893.5	1,013.1
ค่าใช้จ่ายเกี่ยวกับอินเทอร์เน็ต สูงเกินไป เช่น ค่าบริการ เป็นต้น	6.3	10.5	7.7	5.1	7.4
ไม่ทราบว่าอินเทอร์เน็ตคืออะไร	4.2	5.8	3.8	5.4	4.8
อื่น ๆ	2.6	5.2	2.6	3.5	3.5
นอกเขตเทศบาล	4,090.6	4,467.8	4,065.6	3,908.3	4,133.1
ไม่มีความจำเป็น/ไม่สนใจ	1,790.5	1,896.7	1,731.9	1,768.1	1,796.8
ใช้ไม่เป็น/ไม่มีความรู้หรือทักษะในการใช้	2,259.9	2,537.7	2,306.7	2,113.4	2,304.4
ค่าใช้จ่ายเกี่ยวกับอินเทอร์เน็ต สูงเกินไป เช่น ค่าบริการ เป็นต้น	13.4	20.9	19.3	19.1	18.2
ไม่ทราบว่าอินเทอร์เน็ตคืออะไร	20.8	7.7	5.4	3.6	9.4
อื่น ๆ	6.0	4.8	2.4	4.1	4.3

หมายเหตุ : อื่น ๆ เช่น ไม่มีสัญญาณอินเทอร์เน็ตในพื้นที่/กังวลเรื่องความเป็นส่วนตัวหรือความปลอดภัย/ไม่รับอนุญาตให้ใช้อินเทอร์เน็ต เป็นต้น

ตาราง 10 จำนวนผู้สูงอายุ 60 ปีขึ้นไป จำแนกตามการใช้โทรศัพท์มือถือ เพศ ภาค และเขตการปกครอง พ.ศ. 2565

หน่วยเป็นพัน

ภาค เขตการปกครอง และเขต	ผู้สูงอายุ 60 ปีขึ้นไป					การใช้โทรศัพท์มือถือ									
						ใช้					ไม่ใช้				
	ไตรมาส				เฉลี่ยทั้งปี	ไตรมาส				เฉลี่ยทั้งปี	ไตรมาส				เฉลี่ยทั้งปี
	1	2	3	4		1	2	3	4		1	2	3	4	
ทั่วราชอาณาจักร	12,887.5	13,011.0	13,135.1	13,259.6	13,073.3	10,718.6	10,538.7	10,850.2	11,059.9	10,791.9	2,168.9	2,472.3	2,284.9	2,199.7	2,281.4
ในเขตเทศบาล	5,487.9	5,544.5	5,602.8	5,660.2	5,573.8	4,714.7	4,695.2	4,817.0	4,905.4	4,783.1	773.2	849.2	785.9	754.7	790.7
นอกเขตเทศบาล	7,399.6	7,466.5	7,532.3	7,599.4	7,499.5	6,003.9	5,843.5	6,033.2	6,154.5	6,008.8	1,395.7	1,623.0	1,499.1	1,444.9	1,490.7
กรุงเทพมหานคร	1,312.7	1,328.1	1,343.7	1,359.3	1,336.0	1,167.9	1,188.9	1,210.6	1,231.9	1,199.8	144.8	139.2	133.1	127.4	136.1
ภาคกลาง	3,408.3	3,447.2	3,486.6	3,527.0	3,467.3	2,908.4	2,851.3	2,969.1	2,990.6	2,929.8	499.9	595.9	517.6	536.4	537.4
ในเขตเทศบาล	1,552.9	1,571.4	1,590.6	1,610.0	1,581.2	1,374.9	1,353.7	1,401.5	1,419.6	1,387.4	178.0	217.7	189.1	190.4	193.8
นอกเขตเทศบาล	1,855.4	1,875.8	1,896.0	1,917.0	1,886.0	1,533.6	1,497.6	1,567.5	1,570.9	1,542.4	321.9	378.1	328.5	346.0	343.6
ภาคเหนือ	2,711.0	2,734.4	2,757.6	2,780.1	2,745.8	2,207.5	2,174.7	2,226.5	2,306.7	2,228.9	503.4	559.7	531.1	473.3	516.9
ในเขตเทศบาล	942.6	950.6	959.0	966.7	954.7	795.6	789.0	789.4	811.9	796.5	146.9	161.7	169.6	154.8	158.2
นอกเขตเทศบาล	1,768.4	1,783.8	1,798.7	1,813.3	1,791.1	1,411.9	1,385.8	1,437.1	1,494.8	1,432.4	356.5	398.0	361.6	318.6	358.7
ภาคตะวันออกเฉียงเหนือ	3,941.3	3,971.6	4,002.0	4,032.3	3,986.8	3,215.6	3,121.0	3,202.7	3,263.0	3,200.6	725.7	850.7	799.3	769.3	786.2
ในเขตเทศบาล	1,167.6	1,176.8	1,186.5	1,195.6	1,181.6	949.4	937.1	969.1	993.2	962.2	218.2	239.7	217.4	202.5	219.5
นอกเขตเทศบาล	2,773.7	2,794.8	2,815.5	2,836.6	2,805.2	2,266.2	2,183.9	2,233.6	2,269.8	2,238.4	507.5	610.9	581.9	566.8	566.8
ภาคใต้	1,514.3	1,529.6	1,545.1	1,560.9	1,537.5	1,219.2	1,202.8	1,241.3	1,267.7	1,232.8	295.1	326.8	303.8	293.2	304.7
ในเขตเทศบาล	512.2	517.5	523.0	528.5	520.3	427.0	426.6	446.3	448.8	437.2	85.2	90.9	76.7	79.7	83.1
นอกเขตเทศบาล	1,002.1	1,012.1	1,022.1	1,032.5	1,017.2	792.2	776.2	795.0	818.9	795.6	209.9	235.9	227.1	213.5	221.6

ตาราง 10 จำนวนผู้สูงอายุ 60 ปีขึ้นไป จำแนกตามการใช้โทรศัพท์มือถือ เพศ ภาค และเขตการปกครอง พ.ศ. 2565 (ต่อ)

หน่วยเป็นพัน

ภาค เขตการปกครอง และเขต	ผู้สูงอายุ 60 ปีขึ้นไป					การใช้โทรศัพท์มือถือ									
						ใช้					ไม่ใช้				
	ไตรมาส				เฉลี่ยทั้งปี	ไตรมาส				เฉลี่ยทั้งปี	ไตรมาส				เฉลี่ยทั้งปี
	1	2	3	4		1	2	3	4		1	2	3	4	
ชาย	5,445.0	5,494.1	5,543.7	5,593.9	5,519.2	4,653.6	4,600.7	4,728.4	4,785.3	4,692.0	791.4	893.4	815.3	808.6	827.2
ในเขตเทศบาล	2,282.4	2,304.7	2,328.0	2,351.1	2,316.5	2,017.0	2,017.0	2,075.2	2,089.8	2,049.8	265.4	287.8	252.8	261.3	266.8
นอกเขตเทศบาล	3,162.7	3,189.4	3,215.7	3,242.8	3,202.6	2,636.6	2,583.8	2,653.2	2,695.5	2,642.3	526.0	605.6	562.5	547.4	560.4
กรุงเทพมหานคร	542.6	548.8	555.1	561.4	552.0	501.7	513.4	521.3	524.6	515.3	40.8	35.4	33.8	36.9	36.7
ภาคกลาง	1,409.5	1,425.2	1,441.1	1,457.8	1,433.4	1,244.1	1,230.3	1,276.3	1,278.0	1,257.2	165.4	194.8	164.8	179.7	176.2
ในเขตเทศบาล	637.9	645.4	653.1	661.2	649.4	582.9	579.4	601.7	597.0	590.3	55.0	66.0	51.4	64.1	59.2
นอกเขตเทศบาล	771.6	779.8	787.9	796.6	784.0	661.2	650.9	674.6	681.0	666.9	110.4	128.8	113.4	115.6	117.1
ภาคเหนือ	1,162.3	1,171.2	1,179.9	1,188.4	1,175.5	963.6	963.6	980.8	1,006.9	978.7	198.7	207.6	199.2	181.5	196.7
ในเขตเทศบาล	394.8	397.8	400.9	403.7	399.3	339.0	339.2	346.7	348.5	343.4	55.9	58.6	54.1	55.2	55.9
นอกเขตเทศบาล	767.5	773.4	779.1	784.7	776.2	624.7	624.4	634.0	658.4	635.4	142.8	149.0	145.1	126.3	140.8
ภาคตะวันออกเฉียงเหนือ	1,689.8	1,701.8	1,713.9	1,726.1	1,707.9	1,420.4	1,371.1	1,406.1	1,425.7	1,405.8	269.4	330.7	307.8	300.4	302.1
ในเขตเทศบาล	494.7	498.3	502.2	505.9	500.3	412.0	403.8	416.1	430.1	415.5	82.7	94.5	86.1	75.7	84.8
นอกเขตเทศบาล	1,195.0	1,203.5	1,211.7	1,220.2	1,207.6	1,008.4	967.3	990.0	995.5	990.3	186.7	236.2	221.7	224.7	217.3
ภาคใต้	640.9	647.2	653.7	660.3	650.5	523.8	522.3	543.9	550.2	535.0	117.1	124.9	109.8	110.2	115.5
ในเขตเทศบาล	212.3	214.5	216.7	219.0	215.6	181.4	181.1	189.3	189.6	185.4	30.9	33.4	27.4	29.4	30.3
นอกเขตเทศบาล	428.5	432.7	436.9	441.3	434.9	342.4	341.2	354.6	360.5	349.7	86.2	91.6	82.4	80.8	85.2

ตาราง 10 จำนวนผู้สูงอายุ 60 ปีขึ้นไป จำแนกตามการใช้โทรศัพท์มือถือ เพศ ภาค และเขตการปกครอง พ.ศ. 2565 (ต่อ)

หน่วยเป็นพัน

ภาค เขตการปกครอง และเขต	ผู้สูงอายุ 60 ปีขึ้นไป					การใช้โทรศัพท์มือถือ									
						ใช้					ไม่ใช้				
	ไตรมาส				เฉลี่ยทั้งปี	ไตรมาส				เฉลี่ยทั้งปี	ไตรมาส				เฉลี่ยทั้งปี
	1	2	3	4		1	2	3	4		1	2	3	4	
หญิง	7,442.5	7,516.8	7,591.4	7,665.7	7,554.1	6,065.0	5,938.0	6,121.8	6,274.6	6,099.9	1,377.5	1,578.9	1,469.6	1,391.0	1,454.3
ในเขตเทศบาล	3,205.5	3,239.7	3,274.8	3,309.1	3,257.3	2,697.7	2,678.3	2,741.8	2,815.6	2,733.3	507.8	561.5	533.1	493.5	524.0
นอกเขตเทศบาล	4,237.0	4,277.1	4,316.6	4,356.6	4,296.8	3,367.3	3,259.7	3,380.0	3,459.0	3,366.5	869.7	1,017.4	936.6	897.6	930.3
กรุงเทพมหานคร	770.2	779.4	788.6	797.9	784.0	666.2	675.5	689.3	707.4	684.6	104.0	103.9	99.4	90.6	99.5
ภาคกลาง	1,998.8	2,022.0	2,045.6	2,069.2	2,033.9	1,664.3	1,621.0	1,692.8	1,712.6	1,672.7	334.5	401.0	352.8	356.7	361.2
ในเขตเทศบาล	915.0	926.1	937.5	948.9	931.9	792.0	774.3	799.8	822.6	797.2	123.0	151.7	137.7	126.3	134.7
นอกเขตเทศบาล	1,083.8	1,096.0	1,108.0	1,120.4	1,102.1	872.4	846.7	892.9	890.0	875.5	211.5	249.3	215.1	230.4	226.6
ภาคเหนือ	1,548.6	1,563.2	1,577.7	1,591.7	1,570.3	1,243.9	1,211.1	1,245.7	1,299.8	1,250.1	304.7	352.2	332.0	291.9	320.2
ในเขตเทศบาล	547.7	552.9	558.1	563.0	555.4	456.7	449.7	442.7	463.5	453.1	91.0	103.1	115.5	99.6	102.3
นอกเขตเทศบาล	1,000.9	1,010.4	1,019.6	1,028.7	1,014.9	787.2	761.4	803.1	836.4	797.0	213.7	249.0	216.5	192.3	217.9
ภาคตะวันออกเฉียงเหนือ	2,251.5	2,269.8	2,288.1	2,306.2	2,278.9	1,795.2	1,749.9	1,796.6	1,837.3	1,794.7	456.4	520.0	491.5	468.9	484.2
ในเขตเทศบาล	672.9	678.5	684.3	689.8	681.3	537.3	533.2	553.0	563.0	546.6	135.5	145.2	131.2	126.8	134.7
นอกเขตเทศบาล	1,578.7	1,591.4	1,603.8	1,616.4	1,597.6	1,257.8	1,216.6	1,243.6	1,274.3	1,248.1	320.8	374.7	360.2	342.1	349.5
ภาคใต้	873.5	882.4	891.5	900.6	887.0	695.4	680.5	697.4	717.6	697.7	178.0	201.9	194.0	183.1	189.2
ในเขตเทศบาล	299.9	303.0	306.3	309.5	304.7	245.6	245.5	257.0	259.2	251.8	54.3	57.5	49.3	50.3	52.9
นอกเขตเทศบาล	573.6	579.4	585.2	591.1	582.3	449.9	435.1	440.5	458.4	446.0	123.7	144.4	144.7	132.7	136.4

ตาราง 11 จำนวนผู้สูงอายุ 60 ปีขึ้นไป จำแนกตามการใช้โทรศัพท์มือถือ กลุ่มอายุ และเขตการปกครอง พ.ศ. 2565

หน่วยเป็นพัน

กลุ่มอายุ (ปี) และเขตการปกครอง	ผู้สูงอายุ 60 ปีขึ้นไป					การใช้โทรศัพท์มือถือ									
						ใช้					ไม่ใช้				
	ไตรมาส				เฉลี่ยทั้งปี	ไตรมาส				เฉลี่ยทั้งปี	ไตรมาส				เฉลี่ยทั้งปี
	1	2	3	4		1	2	3	4		1	2	3	4	
ทั่วราชอาณาจักร	12,887.5	13,011.0	13,135.1	13,259.6	13,073.3	10,718.6	10,538.7	10,850.2	11,059.9	10,791.9	2,168.9	2,472.3	2,284.9	2,199.7	2,281.4
60 - 64 ปี	4,345.6	4,378.5	4,411.1	4,443.1	4,394.6	4,082.5	4,056.3	4,134.5	4,194.4	4,116.9	263.2	322.2	276.7	248.7	277.7
65 - 69 ปี	3,411.7	3,443.9	3,475.6	3,505.7	3,459.2	3,063.3	3,038.0	3,125.1	3,195.7	3,105.5	348.4	406.0	350.6	310.0	353.8
70 - 79 ปี	3,700.7	3,749.7	3,799.8	3,852.0	3,775.6	2,879.4	2,827.8	2,919.1	2,970.8	2,899.3	821.4	921.9	880.8	881.2	876.3
80 ปีขึ้นไป	1,429.5	1,438.9	1,448.5	1,458.9	1,443.9	693.5	616.7	671.6	699.1	670.2	736.0	822.2	776.9	759.8	773.7
ในเขตเทศบาล	5,487.9	5,544.5	5,602.8	5,660.2	5,573.8	4,714.7	4,695.2	4,817.0	4,905.4	4,783.1	773.2	849.2	785.9	754.7	790.7
60 - 64 ปี	1,895.9	1,911.8	1,928.1	1,943.6	1,919.9	1,812.4	1,807.5	1,837.6	1,858.1	1,828.9	83.6	104.3	90.5	85.5	91.0
65 - 69 ปี	1,455.4	1,470.9	1,486.5	1,501.1	1,478.5	1,342.7	1,345.6	1,389.2	1,406.2	1,370.9	112.8	125.3	97.3	94.9	107.6
70 - 79 ปี	1,544.3	1,565.8	1,588.2	1,611.1	1,577.3	1,251.8	1,259.5	1,286.5	1,321.7	1,279.9	292.6	306.3	301.7	289.4	297.5
80 ปีขึ้นไป	592.2	596.0	600.1	604.4	598.2	308.0	282.6	303.8	319.4	303.5	284.3	313.4	296.3	284.9	294.7
นอกเขตเทศบาล	7,399.6	7,466.5	7,532.3	7,599.4	7,499.5	6,003.9	5,843.5	6,033.2	6,154.5	6,008.8	1,395.7	1,623.0	1,499.1	1,444.9	1,490.7
60 - 64 ปี	2,449.7	2,466.7	2,483.1	2,499.5	2,474.7	2,270.1	2,248.7	2,296.9	2,336.3	2,288.0	179.6	217.9	186.1	163.2	186.7
65 - 69 ปี	1,956.2	1,973.1	1,989.2	2,004.6	1,980.8	1,720.6	1,692.3	1,735.9	1,789.5	1,734.6	235.6	280.7	253.3	215.1	246.2
70 - 79 ปี	2,156.4	2,183.9	2,211.7	2,240.9	2,198.2	1,627.6	1,568.4	1,632.6	1,649.0	1,619.4	528.8	615.6	579.1	591.8	578.8
80 ปีขึ้นไป	837.3	842.9	848.4	854.5	845.8	385.6	334.1	367.8	379.7	366.8	451.7	508.8	480.6	474.8	479.0

ตาราง 12 จำนวนผู้สูงอายุ 60 ปีขึ้นไป จำแนกตามการใช้โทรศัพท์มือถือ ระดับการศึกษาที่สำเร็จ และเขตการปกครอง พ.ศ. 2565

หน่วยเป็นพัน

ระดับการศึกษาที่สำเร็จ และเขตการปกครอง	ผู้สูงอายุ 60 ปีขึ้นไป					การใช้โทรศัพท์มือถือ									
						ใช้					ไม่ใช้				
	ไตรมาส				เฉลี่ยทั้งปี	ไตรมาส				เฉลี่ยทั้งปี	ไตรมาส				เฉลี่ยทั้งปี
	1	2	3	4		1	2	3	4		1	2	3	4	
ทั่วราชอาณาจักร	12,887.5	13,011.0	13,135.1	13,259.6	13,073.3	10,718.6	10,538.7	10,850.2	11,059.9	10,791.9	2,168.9	2,472.3	2,284.9	2,199.7	2,281.4
ไม่มีการศึกษา	854.4	868.2	871.7	841.7	859.0	462.9	458.8	477.7	464.6	466.0	391.5	409.4	394.0	377.2	393.0
ต่ำกว่าประถมศึกษา	8,141.9	8,247.6	8,282.9	8,388.2	8,265.1	6,582.6	6,449.6	6,623.7	6,800.4	6,614.1	1,559.3	1,797.9	1,659.2	1,587.8	1,651.1
ประถมศึกษา	1,162.5	1,167.7	1,187.6	1,191.4	1,177.3	1,052.0	1,024.8	1,061.0	1,066.3	1,051.0	110.5	143.0	126.6	125.1	126.3
มัธยมศึกษาตอนต้น	625.7	586.0	585.3	611.1	602.0	585.4	538.6	554.8	571.3	562.5	40.3	47.5	30.5	39.8	39.5
มัธยมศึกษาตอนปลาย	730.4	735.4	790.4	791.4	761.9	697.6	697.0	754.5	757.7	726.7	32.8	38.4	35.9	33.6	35.2
อุดมศึกษา	1,332.2	1,368.8	1,387.1	1,393.7	1,370.4	1,306.4	1,342.4	1,354.9	1,363.4	1,341.8	25.7	26.4	32.2	30.2	28.6
การศึกษาอื่น ๆ	40.5	37.3	30.1	42.1	37.5	31.8	27.5	23.7	36.2	29.8	8.7	9.8	6.4	5.9	7.7
ในเขตเทศบาล	5,487.9	5,544.5	5,602.8	5,660.2	5,573.8	4,714.7	4,695.2	4,817.0	4,905.4	4,783.1	773.2	849.2	785.9	754.7	790.7
ไม่มีการศึกษา	281.8	302.2	301.1	273.0	289.5	166.4	163.4	167.2	163.8	165.2	115.4	138.8	133.9	109.1	124.3
ต่ำกว่าประถมศึกษา	2,745.1	2,788.9	2,797.3	2,880.7	2,803.0	2,212.6	2,219.3	2,269.0	2,361.6	2,265.6	532.4	569.6	528.2	519.2	537.4
ประถมศึกษา	597.5	620.9	598.4	560.9	594.4	542.2	555.3	545.2	513.0	538.9	55.3	65.6	53.2	47.9	55.5
มัธยมศึกษาตอนต้น	381.6	353.5	344.3	376.1	363.9	357.3	325.2	327.7	352.8	340.7	24.3	28.4	16.6	23.3	23.2
มัธยมศึกษาตอนปลาย	489.4	471.7	517.3	510.3	497.2	467.5	447.9	492.8	484.4	473.1	21.9	23.8	24.5	25.9	24.1
อุดมศึกษา	966.6	986.2	1,023.8	1,024.4	1,000.3	946.7	965.4	998.4	1,000.1	977.7	19.9	20.7	25.4	24.3	22.6
การศึกษาอื่น ๆ	26.0	21.1	20.6	34.8	25.6	22.1	18.7	16.7	29.8	21.8	3.9	2.4	3.9	5.1	3.8
นอกเขตเทศบาล	7,399.6	7,466.5	7,532.3	7,599.4	7,499.5	6,003.9	5,843.5	6,033.2	6,154.5	6,008.8	1,395.7	1,623.0	1,499.1	1,444.9	1,490.7
ไม่มีการศึกษา	572.6	566.1	570.6	568.8	569.5	296.4	295.4	310.5	300.7	300.8	276.2	270.6	260.2	268.1	268.8
ต่ำกว่าประถมศึกษา	5,396.9	5,458.6	5,485.6	5,507.5	5,462.1	4,370.0	4,230.3	4,354.7	4,438.9	4,348.5	1,026.9	1,228.4	1,130.9	1,068.6	1,113.7
ประถมศึกษา	565.0	546.8	589.2	630.5	582.9	509.8	469.5	515.8	553.3	512.1	55.2	77.4	73.4	77.2	70.8
มัธยมศึกษาตอนต้น	244.1	232.5	241.0	235.0	238.2	228.1	213.4	227.1	218.6	221.8	16.0	19.1	13.9	16.5	16.4
มัธยมศึกษาตอนปลาย	241.0	263.6	273.1	281.0	264.7	230.1	249.1	261.7	273.3	253.6	10.9	14.5	11.4	7.8	11.1
อุดมศึกษา	365.6	382.6	363.3	369.3	370.2	359.8	376.9	356.5	363.3	364.1	5.8	5.6	6.8	6.0	6.1
การศึกษาอื่น ๆ	14.5	16.2	9.5	7.3	11.9	9.7	8.8	7.0	6.4	8.0	4.8	7.4	2.5	0.9	3.9

หมายเหตุ : การศึกษาอื่น ๆ เช่น รวมสำเร็จการศึกษาลัทธิสุตราชีพระยะสัน การศึกษาพอเหมาะ หลักสูตรอื่น ๆ ที่ไม่ได้รับวุฒิการศึกษา และการศึกษาที่เทียบระดับไม่ได้ เช่น อิสลามศึกษา แผนกศาสนาอิสลามไม่ทราบการศึกษา

ตาราง 13 จำนวนผู้สูงอายุ 60 ปีขึ้นไป จำแนกตามการใช้โทรศัพท์มือถือ และสถานภาพแรงงาน พ.ศ. 2565

หน่วยเป็นพัน

สถานภาพแรงงาน	ผู้สูงอายุ 60 ปีขึ้นไป				การใช้โทรศัพท์มือถือ										
					ใช้					ไม่ใช้					
	ไตรมาส				เฉลี่ยทั้งปี	ไตรมาส				เฉลี่ยทั้งปี	ไตรมาส				เฉลี่ยทั้งปี
	1	2	3	4		1	2	3	4		1	2	3	4	
รวม	12,887.5	13,011.0	13,135.1	13,259.6	13,073.3	10,718.6	10,538.7	10,850.2	11,059.9	10,791.9	2,168.9	2,472.3	2,284.9	2,199.7	2,281.4
กำลังแรงงานรวม	4,878.8	4,896.2	4,942.1	5,049.1	4,941.6	4,511.2	4,478.9	4,565.0	4,713.9	4,567.3	367.6	417.3	377.1	335.2	374.3
กำลังแรงงานปัจจุบัน	4,775.9	4,829.0	4,933.3	5,029.1	4,891.8	4,418.5	4,421.2	4,557.8	4,695.6	4,523.3	357.5	407.8	375.5	333.5	368.6
- ผู้มีงานทำ	4,770.0	4,822.1	4,926.3	5,021.6	4,885.0	4,413.8	4,414.4	4,550.9	4,688.6	4,516.9	356.2	407.7	375.4	333.0	368.1
- ผู้ว่างงาน	6.0	6.9	7.0	7.5	6.9	4.7	6.8	7.0	7.0	6.4	1.3	0.2	0.1	0.5	0.5
กำลังแรงงานที่รอฤดูกาล	102.9	67.2	8.8	19.9	49.7	92.8	57.7	7.2	18.3	44.0	10.1	9.5	1.7	1.7	5.7
ผู้ที่ไม่อยู่ในกำลังแรงงาน	8,008.7	8,114.8	8,192.9	8,210.5	8,131.7	6,207.4	6,059.8	6,285.2	6,346.0	6,224.6	1,801.3	2,055.0	1,907.8	1,864.5	1,907.1
- ทำงานบ้าน	1,342.4	1,335.2	1,319.9	1,348.3	1,336.5	1,217.2	1,191.3	1,196.1	1,233.7	1,209.5	125.3	144.0	123.8	114.6	126.9
- ยังเด็ก ขรา/ไม่สามารถทำงานได้	5,572.5	5,683.6	5,797.4	5,781.3	5,708.7	3,931.2	3,804.0	4,043.1	4,066.6	3,961.2	1,641.3	1,879.6	1,754.3	1,714.7	1,747.5
- อื่นๆ	1,093.8	1,096.0	1,075.6	1,080.9	1,086.6	1,059.0	1,064.6	1,046.0	1,045.7	1,053.8	34.8	31.4	29.6	35.2	32.8

ตาราง 14 จำนวนผู้สูงอายุ 60 ปีขึ้นไปที่มีงานทำ จำแนกตามการใช้โทรศัพท์มือถือ และอาชีพ พ.ศ. 2565

หน่วยเป็นพัน

อาชีพ	ผู้สูงอายุ 60 ปีขึ้นไป					การใช้โทรศัพท์มือถือ									
	ไตรมาส				เฉลี่ยทั้งปี	ใช้				เฉลี่ยทั้งปี	ไม่ใช้				เฉลี่ยทั้งปี
	1	2	3	4		1	2	3	4		1	2	3	4	
	1	2	3	4	เฉลี่ยทั้งปี	1	2	3	4	เฉลี่ยทั้งปี	1	2	3	4	เฉลี่ยทั้งปี
รวม	4,770.0	4,822.1	4,926.3	5,021.6	4,885.0	4,413.8	4,414.4	4,550.9	4,688.6	4,516.9	356.2	407.7	375.4	333.0	368.1
ผู้จัดการ ข้าราชการอาวุโส และผู้บัญญัติกฎหมาย	120.8	115.3	107.0	125.5	117.1	119.2	114.6	104.2	124.4	115.6	1.5	0.7	2.8	1.1	1.5
ผู้ประกอบการวิชาชีพด้านต่าง ๆ	58.2	50.1	51.4	55.0	53.6	57.5	50.0	51.2	54.2	53.2	0.7	0.1	0.2	0.8	0.4
เจ้าหน้าที่เทคนิคและผู้ประกอบวิชาชีพที่เกี่ยวข้องกับด้านต่าง ๆ	43.7	41.8	40.7	33.8	40.0	43.5	41.0	40.3	33.0	39.5	0.2	0.8	0.4	0.8	0.6
พนักงานบริการ และผู้จำหน่ายสินค้า	1,001.1	980.7	952.1	993.6	981.9	954.7	932.9	909.5	951.8	937.2	46.4	47.8	42.7	41.8	44.7
ผู้ปฏิบัติงานที่มีฝีมือในด้านการเกษตร ป่าไม้ และการประมง	2,492.3	2,640.7	2,815.8	2,829.4	2,694.6	2,258.3	2,365.3	2,552.3	2,608.6	2,446.1	234.0	275.4	263.5	220.8	248.4
ช่างฝีมือและผู้ปฏิบัติงานที่เกี่ยวข้อง	409.1	394.7	410.8	403.1	404.4	387.5	366.4	384.2	379.8	379.5	21.6	28.3	26.6	23.3	25.0
ผู้ปฏิบัติการเครื่องจักรโรงงานและเครื่องจักร และผู้ปฏิบัติงานด้านการประกอบ	168.2	159.0	141.0	154.1	155.6	164.2	157.0	137.1	149.5	152.0	4.0	2.0	3.9	4.6	3.6
ผู้ประกอบอาชีพงานขั้นพื้นฐาน	453.7	423.3	386.6	402.5	416.5	406.0	370.9	351.2	362.7	372.7	47.7	52.3	35.4	39.8	43.8
อื่น ๆ	23.1	16.6	20.8	24.7	21.3	23.1	16.3	20.8	24.7	21.2	-	0.3	-	-	0.1

หมายเหตุ : อื่น ๆ หมายถึง เสมียน/คนงานซึ่งมิได้จำแนกไว้ในหมวดอื่น

ตาราง 15 จำนวนผู้สูงอายุ 60 ปีขึ้นไปที่มีงานทำ จำแนกตามการใช้โทรศัพท์มือถือ และอุตสาหกรรม พ.ศ. 2565

หน่วยเป็นพัน

อุตสาหกรรม	ผู้สูงอายุ 60 ปีขึ้นไป				การใช้โทรศัพท์มือถือ										
					ใช้						ไม่ใช้				
	ไตรมาส				เฉลี่ยทั้งปี	ไตรมาส				เฉลี่ยทั้งปี	ไตรมาส				เฉลี่ยทั้งปี
	1	2	3	4		1	2	3	4		1	2	3	4	
รวม	4,770.0	4,822.1	4,926.3	5,021.6	4,885.0	4,413.8	4,414.4	4,550.9	4,688.6	4,516.9	356.2	407.7	375.4	333.0	368.1
เกษตรกรรม การป่าไม้ และการประมง	2,642.3	2,765.5	2,918.1	2,939.3	2,816.3	2,382.4	2,467.7	2,636.6	2,698.0	2,546.2	259.9	297.8	281.4	241.3	270.1
การผลิต	382.9	346.9	342.2	362.6	358.7	363.4	321.3	317.1	337.6	334.8	19.5	25.6	25.1	25.1	23.8
ก่อสร้าง	161.3	162.3	161.5	151.8	159.2	150.9	151.0	152.5	145.5	150.0	10.4	11.3	9.0	6.3	9.2
การขายส่ง และการขายปลีก การขนส่ง และ สถานที่เก็บสินค้า ที่พักแรมและการบริการ ด้านอาหาร	1,156.7	1,122.5	1,076.3	1,128.3	1,120.9	1,103.4	1,065.3	1,029.0	1,080.5	1,069.5	53.4	57.2	47.3	47.7	51.4
กิจกรรมทางการเงินและการประกันภัย	6.0	6.9	10.7	9.8	8.3	6.0	6.9	10.7	9.8	8.3	-	-	-	-	-
กิจกรรมอสังหาริมทรัพย์	60.2	50.7	41.8	50.8	50.9	59.1	49.4	39.7	49.2	49.3	1.0	1.4	2.1	1.6	1.5
กิจกรรมทางวิชาชีพ วิทยาศาสตร์ และ เทคนิคกิจกรรมการบริหารและการบริการ สนับสนุน	65.8	66.1	64.3	80.9	69.3	65.3	64.8	63.9	79.8	68.5	0.5	1.2	0.4	1.1	0.8
การบริหารราชการ การบริหารราชการ การป้องกันประเทศ และการประกันสังคม ภาคบังคับ การศึกษา กิจกรรมด้านสุขภาพ และงานสังคมสงเคราะห์	116.1	124.3	121.7	100.2	115.6	113.5	123.8	117.7	98.4	113.4	2.6	0.5	4.0	1.8	2.2
การบริการอื่นๆ	178.7	176.9	189.8	198.0	185.9	169.9	164.2	183.8	189.9	177.0	8.8	12.7	6.0	8.2	8.9

หมายเหตุ : การบริการอื่น ๆ หมายถึง ข้อมูลข่าวสารและการสื่อสาร/ศิลปะ ความบันเทิง และนันทนาการ/กิจกรรมบริการด้านอื่น ๆ /กิจกรรมการจ้างงานในครัวเรือนส่วนบุคคล กิจกรรมการผลิตสินค้า และบริการที่ทำขึ้นเอง
เพื่อใช้ในครัวเรือน/กิจกรรมของการองค์กรระหว่างประเทศ

ตาราง 16 จำนวนผู้สูงอายุ 60 ปีขึ้นไป จำแนกตามการใช้โทรศัพท์มือถือ และสถานภาพการทำงาน พ.ศ. 2565

หน่วยเป็นพัน

สถานภาพการทำงาน	ผู้สูงอายุ 60 ปีขึ้นไป					การใช้โทรศัพท์มือถือ									
						ใช้					ไม่ใช่				
	ไตรมาส				เฉลี่ยทั้งปี	ไตรมาส				เฉลี่ยทั้งปี	ไตรมาส				เฉลี่ยทั้งปี
	1	2	3	4		1	2	3	4		1	2	3	4	
รวม	4,770.0	4,822.1	4,926.3	5,021.6	4,885.0	4,413.8	4,414.4	4,550.9	4,688.6	4,516.9	356.2	407.7	375.4	333.0	368.1
นายจ้าง	176.0	158.3	148.6	167.9	162.7	169.0	152.7	143.0	162.6	156.8	7.0	5.6	5.6	5.3	5.9
ลูกจ้างรัฐบาล	88.1	103.0	99.3	76.3	91.7	86.3	102.9	96.6	76.1	90.5	1.8	0.1	2.6	0.2	1.2
ลูกจ้างเอกชน	606.6	551.2	549.1	591.8	574.7	568.7	503.8	512.6	551.5	534.2	37.9	47.4	36.5	40.3	40.5
ทำงานส่วนตัวโดยไม่มีลูกจ้าง	3,053.3	3,121.2	3,172.7	3,222.4	3,142.4	2,808.4	2,830.2	2,914.0	3,001.2	2,888.4	244.8	291.0	258.7	221.2	253.9
ช่วยธุรกิจในครัวเรือน	841.7	880.4	954.0	960.7	909.2	777.1	816.8	882.4	894.9	842.8	64.6	63.6	71.6	65.8	66.4
การรวมกลุ่ม	4.3	8.1	2.6	2.6	4.4	4.3	8.1	2.3	2.4	4.3	-	-	0.3	0.2	0.1

ตาราง 17 จำนวนผู้สูงอายุ 60 ปีขึ้นไปที่ใช้โทรศัพท์มือถือ จำแนกตามประเภทโทรศัพท์มือถือ กลุ่มอายุ และเขตการปกครอง พ.ศ. 2565

หน่วยเป็นพัน

กลุ่มอายุ (ปี) และเขตการปกครอง	ผู้สูงอายุ 60 ปีขึ้นไปที่ใช้โทรศัพท์มือถือ					ประเภทโทรศัพท์มือถือ									
						Smart Phone					Feature Phone				
	ไตรมาส				เฉลี่ยทั้งปี	ไตรมาส				เฉลี่ยทั้งปี	ไตรมาส				เฉลี่ยทั้งปี
	1	2	3	4		1	2	3	4		1	2	3	4	
ทั่วราชอาณาจักร	10,718.6	10,538.7	10,850.2	11,059.9	10,791.9	7,978.4	7,372.1	8,278.9	8,527.0	8,039.1	2,776.1	3,191.7	2,599.7	2,563.1	2,782.7
60 - 64 ปี	4,082.5	4,056.3	4,134.5	4,194.4	4,116.9	3,472.2	3,277.4	3,569.7	3,670.0	3,497.3	618.5	787.5	569.9	531.4	626.8
65 - 69 ปี	3,063.3	3,038.0	3,125.1	3,195.7	3,105.5	2,299.6	2,154.2	2,421.2	2,505.9	2,345.2	772.7	888.1	711.6	696.1	767.1
70 - 79 ปี	2,879.4	2,827.8	2,919.1	2,970.8	2,899.3	1,799.6	1,624.5	1,879.4	1,935.5	1,809.7	1,091.2	1,211.9	1,049.0	1,048.3	1,100.1
80 ปีขึ้นไป	693.5	616.7	671.6	699.1	670.2	407.0	316.1	408.6	415.6	386.8	293.7	304.1	269.3	287.3	288.6
ในเขตเทศบาล	4,714.7	4,695.2	4,817.0	4,905.4	4,783.1	3,814.7	3,622.4	3,978.5	4,067.9	3,870.9	910.3	1,083.1	844.6	844.4	920.6
60 - 64 ปี	1,812.4	1,807.5	1,837.6	1,858.1	1,828.9	1,617.2	1,576.1	1,673.7	1,700.7	1,641.9	198.5	234.5	164.9	158.1	189.0
65 - 69 ปี	1,342.7	1,345.6	1,389.2	1,406.2	1,370.9	1,104.7	1,048.5	1,165.1	1,199.3	1,129.4	240.6	299.5	225.4	207.8	243.3
70 - 79 ปี	1,251.8	1,259.5	1,286.5	1,321.7	1,279.9	896.7	836.3	941.4	966.0	910.1	358.0	426.4	346.9	359.5	372.7
80 ปีขึ้นไป	308.0	282.6	303.8	319.4	303.5	196.1	161.5	198.3	201.9	189.5	113.2	122.7	107.5	118.9	115.6
นอกเขตเทศบาล	6,003.9	5,843.5	6,033.2	6,154.5	6,008.8	4,163.6	3,749.7	4,300.4	4,459.0	4,168.2	1,865.8	2,108.6	1,755.1	1,718.7	1,862.1
60 - 64 ปี	2,270.1	2,248.7	2,296.9	2,336.3	2,288.0	1,855.0	1,701.3	1,896.0	1,969.2	1,855.4	420.0	553.0	405.0	373.3	437.9
65 - 69 ปี	1,720.6	1,692.3	1,735.9	1,789.5	1,734.6	1,194.9	1,105.6	1,256.1	1,306.6	1,215.8	532.1	588.7	486.2	488.3	523.8
70 - 79 ปี	1,627.6	1,568.4	1,632.6	1,649.0	1,619.4	902.9	788.2	938.1	969.5	899.6	733.2	785.5	702.1	688.8	727.4
80 ปีขึ้นไป	385.6	334.1	367.8	379.7	366.8	210.9	154.6	210.3	213.7	197.4	180.5	181.4	161.8	168.3	173.0

หมายเหตุ: ตอบได้มากกว่า 1 ประเภท

ตาราง 18 จำนวนผู้สูงอายุ 60 ปีขึ้นไปที่ไม่ใช้โทรศัพท์มือถือ จำแนกตามเหตุผลที่ไม่ใช้โทรศัพท์มือถือ และเขตการปกครอง พ.ศ. 2565

หน่วยเป็นพัน

เขตการปกครอง และกลุ่มอายุ (ปี)	ผู้สูงอายุ 60 ปีขึ้นไปที่ไม่ใช้โทรศัพท์มือถือ				เฉลี่ยทั้งปี
	ไตรมาส				
	1	2	3	4	
ทั่วราชอาณาจักร	2,168.9	2,472.3	2,284.9	2,199.7	2,281.4
ไม่มีความจำเป็น/ไม่สนใจ	1,220.4	1,357.5	1,229.5	1,266.3	1,268.4
ใช้ไม่เป็น	915.5	1,077.3	1,022.5	899.2	978.6
ค่าใช้จ่ายเกี่ยวกับโทรศัพท์มือถือสูงเกินไป เช่น ค่าบริการ ค่าเครื่อง เป็นต้น	19.9	25.6	24.0	25.8	23.8
อื่น ๆ	13.1	11.9	9.0	8.4	10.6
	-	-	-	-	-
ในเขตเทศบาล	773.2	849.2	785.9	754.7	790.7
ไม่มีความจำเป็น/ไม่สนใจ	456.9	508.4	468.3	475.0	477.1
ใช้ไม่เป็น	300.9	326.7	308.3	268.0	301.0
ค่าใช้จ่ายเกี่ยวกับโทรศัพท์มือถือสูงเกินไป เช่น ค่าบริการ ค่าเครื่อง เป็นต้น	4.9	8.4	5.0	8.4	6.7
อื่น ๆ	10.5	5.7	4.3	3.5	6.0
	-	-	-	-	-
นอกเขตเทศบาล	1,395.7	1,623.0	1,499.1	1,444.9	1,490.7
ไม่มีความจำเป็น/ไม่สนใจ	763.5	849.1	761.2	791.4	791.3
ใช้ไม่เป็น	614.6	750.5	714.2	631.2	677.6
ค่าใช้จ่ายเกี่ยวกับโทรศัพท์มือถือสูงเกินไป เช่น ค่าบริการ ค่าเครื่อง เป็นต้น	15.0	17.2	19.0	17.5	17.2
อื่น ๆ	2.6	6.2	4.7	4.9	4.6

หมายเหตุ : อื่น ๆ เช่น ไม่มีสัญญาณโทรศัพท์มือถือในพื้นที่/สัญญาณไม่ชัดเจน เป็นต้น

ตาราง 19 จำนวนผู้สูงอายุ 60 ปีขึ้นไป จำแนกตามการมีโทรศัพท์มือถือ เพศ ภาค และเขตการปกครอง พ.ศ. 2565

หน่วยเป็นพัน

ภาค เขตการปกครอง และเพศ	ผู้สูงอายุ 60 ปีขึ้นไป					การมีโทรศัพท์มือถือ									
						มี					ไม่มี				
	ไตรมาส				เฉลี่ยทั้งปี	ไตรมาส				เฉลี่ยทั้งปี	ไตรมาส				เฉลี่ยทั้งปี
	1	2	3	4		1	2	3	4		1	2	3	4	
ทั่วราชอาณาจักร	12,887.5	13,011.0	13,135.1	13,259.6	13,073.3	9,270.8	9,327.7	9,453.5	9,707.1	9,439.8	3,616.8	3,683.3	3,681.6	3,552.5	3,633.5
ในเขตเทศบาล	5,487.9	5,544.5	5,602.8	5,660.2	5,573.8	4,333.6	4,375.0	4,432.9	4,550.2	4,422.9	1,154.3	1,169.5	1,169.9	1,110.0	1,150.9
นอกเขตเทศบาล	7,399.6	7,466.5	7,532.3	7,599.4	7,499.5	4,937.1	4,952.7	5,020.6	5,156.9	5,016.8	2,462.5	2,513.8	2,511.7	2,442.5	2,482.6
กรุงเทพมหานคร	1,312.7	1,328.1	1,343.7	1,359.3	1,336.0	1,131.9	1,152.3	1,177.6	1,202.6	1,166.1	180.8	175.8	166.1	156.7	169.9
ภาคกลาง	3,408.3	3,447.2	3,486.6	3,527.0	3,467.3	2,701.4	2,676.2	2,763.3	2,803.2	2,736.0	706.9	770.9	723.3	723.8	731.2
ในเขตเทศบาล	1,552.9	1,571.4	1,590.6	1,610.0	1,581.2	1,308.4	1,301.2	1,340.8	1,369.8	1,330.1	244.5	270.2	249.8	240.2	251.2
นอกเขตเทศบาล	1,855.4	1,875.8	1,896.0	1,917.0	1,886.0	1,393.0	1,375.1	1,422.5	1,433.3	1,406.0	462.4	500.7	473.5	483.6	480.1
ภาคเหนือ	2,711.0	2,734.4	2,757.6	2,780.1	2,745.8	1,937.8	1,948.4	1,958.1	2,027.5	1,968.0	773.1	786.1	799.6	752.5	777.8
ในเขตเทศบาล	942.6	950.6	959.0	966.7	954.7	739.4	740.5	730.3	751.3	740.4	203.2	210.2	228.6	215.4	214.4
นอกเขตเทศบาล	1,768.4	1,783.8	1,798.7	1,813.3	1,791.1	1,198.4	1,207.9	1,227.7	1,276.3	1,227.6	570.0	575.9	570.9	537.1	563.5
ภาคตะวันออกเฉียงเหนือ	3,941.3	3,971.6	4,002.0	4,032.3	3,986.8	2,482.2	2,525.3	2,505.9	2,578.7	2,523.0	1,459.1	1,446.3	1,496.1	1,453.6	1,463.8
ในเขตเทศบาล	1,167.6	1,176.8	1,186.5	1,195.6	1,181.6	775.7	794.5	793.0	818.9	795.5	391.9	382.3	393.5	376.8	386.1
นอกเขตเทศบาล	2,773.7	2,794.8	2,815.5	2,836.6	2,805.2	1,706.5	1,730.8	1,713.0	1,759.9	1,727.5	1,067.2	1,064.1	1,102.6	1,076.8	1,077.6
ภาคใต้	1,514.3	1,529.6	1,545.1	1,560.9	1,537.5	1,017.4	1,025.5	1,048.5	1,095.1	1,046.6	496.9	504.1	496.6	465.8	490.9
ในเขตเทศบาล	512.2	517.5	523.0	528.5	520.3	378.3	386.5	391.2	407.6	390.9	133.9	131.0	131.8	120.8	129.4
นอกเขตเทศบาล	1,002.1	1,012.1	1,022.1	1,032.5	1,017.2	639.2	639.0	657.4	687.5	655.8	363.0	373.1	364.8	345.0	361.5

ตาราง 19 จำนวนผู้สูงอายุ 60 ปีขึ้นไป จำแนกตามการมีโทรศัพท์มือถือ เพศ ภาค และเขตการปกครอง พ.ศ. 2565 (ต่อ)

หน่วยเป็นพัน

ภาค เขตการปกครอง และเขต	ผู้สูงอายุ 60 ปีขึ้นไป					การมีโทรศัพท์มือถือ									
						มี					ไม่มี				
	ไตรมาส				เฉลี่ยทั้งปี	ไตรมาส				เฉลี่ยทั้งปี	ไตรมาส				เฉลี่ยทั้งปี
	1	2	3	4		1	2	3	4		1	2	3	4	
ชาย	5,445.0	5,494.1	5,543.7	5,593.9	5,519.2	4,047.8	4,085.3	4,134.7	4,228.2	4,124.0	1,397.2	1,408.9	1,409.0	1,365.7	1,395.2
ในเขตเทศบาล	2,282.4	2,304.7	2,328.0	2,351.1	2,316.5	1,861.2	1,887.2	1,915.7	1,943.6	1,901.9	421.2	417.5	412.3	407.5	414.6
นอกเขตเทศบาล	3,162.7	3,189.4	3,215.7	3,242.8	3,202.6	2,186.6	2,198.1	2,219.1	2,284.6	2,222.1	976.0	991.4	996.6	958.2	980.6
กรุงเทพมหานคร	542.6	548.8	555.1	561.4	552.0	490.5	498.7	513.0	514.9	504.3	52.1	50.1	42.1	46.5	47.7
ภาคกลาง	1,409.5	1,425.2	1,441.1	1,457.8	1,433.4	1,163.0	1,165.7	1,193.1	1,204.0	1,181.4	246.5	259.5	248.0	253.7	251.9
ในเขตเทศบาล	637.9	645.4	653.1	661.2	649.4	558.6	560.6	575.9	578.3	568.3	79.4	84.8	77.2	82.9	81.1
นอกเขตเทศบาล	771.6	779.8	787.9	796.6	784.0	604.4	605.1	617.2	625.8	613.1	167.2	174.7	170.8	170.8	170.9
ภาคเหนือ	1,162.3	1,171.2	1,179.9	1,188.4	1,175.5	857.9	862.3	860.6	887.2	867.0	304.5	308.9	319.3	301.2	308.5
ในเขตเทศบาล	394.8	397.8	400.9	403.7	399.3	315.7	317.0	320.5	321.5	318.7	79.1	80.8	80.3	82.2	80.6
นอกเขตเทศบาล	767.5	773.4	779.1	784.7	776.2	542.2	545.3	540.1	565.7	548.3	225.3	228.1	239.0	219.0	227.8
ภาคตะวันออกเฉียงเหนือ	1,689.8	1,701.8	1,713.9	1,726.1	1,707.9	1,091.4	1,110.9	1,104.5	1,130.3	1,109.3	598.4	590.9	609.4	595.8	598.6
ในเขตเทศบาล	494.7	498.3	502.2	505.9	500.3	333.4	343.9	339.1	355.0	342.9	161.4	154.4	163.1	150.8	157.4
นอกเขตเทศบาล	1,195.0	1,203.5	1,211.7	1,220.2	1,207.6	758.0	767.0	765.4	775.2	766.4	437.0	436.5	446.3	445.0	441.2
ภาคใต้	640.9	647.2	653.7	660.3	650.5	445.1	447.7	463.5	491.8	462.0	195.7	199.5	190.2	168.5	188.5
ในเขตเทศบาล	212.3	214.5	216.7	219.0	215.6	163.1	167.0	167.1	173.9	167.8	49.3	47.4	49.6	45.1	47.8
นอกเขตเทศบาล	428.5	432.7	436.9	441.3	434.9	282.1	280.7	296.3	317.9	294.3	146.5	152.0	140.6	123.4	140.6

ตาราง 19 จำนวนผู้สูงอายุ 60 ปีขึ้นไป จำแนกตามการมีโทรศัพท์มือถือ เพศ ภาค และเขตการปกครอง พ.ศ. 2565 (ต่อ)

หน่วยเป็นพัน

ภาค เขตการปกครอง และเพศ	ผู้สูงอายุ 60 ปีขึ้นไป					การมีโทรศัพท์มือถือ									
						มี					ไม่มี				
	ไตรมาส				เฉลี่ยทั้งปี	ไตรมาส				เฉลี่ยทั้งปี	ไตรมาส				เฉลี่ยทั้งปี
	1	2	3	4		1	2	3	4		1	2	3	4	
หญิง	7,442.5	7,516.8	7,591.4	7,665.7	7,554.1	5,222.9	5,242.4	5,318.8	5,479.0	5,315.8	2,219.6	2,274.4	2,272.6	2,186.7	2,238.3
ในเขตเทศบาล	3,205.5	3,239.7	3,274.8	3,309.1	3,257.3	2,472.4	2,487.8	2,517.3	2,606.6	2,521.0	733.1	752.0	757.6	702.5	736.3
นอกเขตเทศบาล	4,237.0	4,277.1	4,316.6	4,356.6	4,296.8	2,750.5	2,754.7	2,801.5	2,872.3	2,794.7	1,486.5	1,522.5	1,515.1	1,484.3	1,502.1
กรุงเทพมหานคร	770.2	779.4	788.6	797.9	784.0	641.4	653.6	664.6	687.8	661.9	128.7	125.7	124.0	110.2	122.2
ภาคกลาง	1,998.8	2,022.0	2,045.6	2,069.2	2,033.9	1,538.4	1,510.6	1,570.3	1,599.1	1,554.6	460.4	511.5	475.3	470.1	479.3
ในเขตเทศบาล	915.0	926.1	937.5	948.9	931.9	749.9	740.6	764.9	791.6	761.7	165.1	185.5	172.6	157.3	170.1
นอกเขตเทศบาล	1,083.8	1,096.0	1,108.0	1,120.4	1,102.1	788.6	770.0	805.3	807.6	792.9	295.3	326.0	302.7	312.8	309.2
ภาคเหนือ	1,548.6	1,563.2	1,577.7	1,591.7	1,570.3	1,080.0	1,086.1	1,097.4	1,140.4	1,101.0	468.7	477.2	480.3	451.3	469.3
ในเขตเทศบาล	547.7	552.9	558.1	563.0	555.4	423.7	423.5	409.8	429.8	421.7	124.0	129.3	148.3	133.2	133.7
นอกเขตเทศบาล	1,000.9	1,010.4	1,019.6	1,028.7	1,014.9	656.3	662.6	687.6	710.6	679.3	344.6	347.8	332.0	318.1	335.6
ภาคตะวันออกเฉียงเหนือ	2,251.5	2,269.8	2,288.1	2,306.2	2,278.9	1,390.8	1,414.4	1,401.4	1,448.5	1,413.8	860.7	855.4	886.7	857.7	865.1
ในเขตเทศบาล	672.9	678.5	684.3	689.8	681.3	442.3	450.6	453.9	463.8	452.6	230.6	227.9	230.4	226.0	228.7
นอกเขตเทศบาล	1,578.7	1,591.4	1,603.8	1,616.4	1,597.6	948.5	963.8	947.5	984.6	961.1	630.1	627.6	656.3	631.8	636.4
ภาคใต้	873.5	882.4	891.5	900.6	887.0	572.3	577.8	585.1	603.3	584.6	301.2	304.7	306.4	297.4	302.4
ในเขตเทศบาล	299.9	303.0	306.3	309.5	304.7	215.2	219.4	224.0	233.7	223.1	84.7	83.6	82.2	75.8	81.6
นอกเขตเทศบาล	573.6	579.4	585.2	591.1	582.3	357.1	358.3	361.0	369.6	361.5	216.5	221.1	224.2	221.6	220.8

ตาราง 20 จำนวนผู้สูงอายุ 60 ปีขึ้นไป จำแนกตามการมีโทรศัพท์มือถือ กลุ่มอายุ และเขตการปกครอง พ.ศ. 2565

หน่วยเป็นพัน

กลุ่มอายุ (ปี) และเขตการปกครอง	ผู้สูงอายุ 60 ปีขึ้นไป					การมีโทรศัพท์มือถือ									
						มี					ไม่มี				
	ไตรมาส				เฉลี่ยทั้งปี	ไตรมาส				เฉลี่ยทั้งปี	ไตรมาส				เฉลี่ยทั้งปี
	1	2	3	4		1	2	3	4		1	2	3	4	
ทั่วราชอาณาจักร	12,887.5	13,011.0	13,135.1	13,259.6	13,073.3	9,270.8	9,327.7	9,453.5	9,707.1	9,439.8	3,616.8	3,683.3	3,681.6	3,552.5	3,633.5
60 - 64 ปี	4,345.6	4,378.5	4,411.1	4,443.1	4,394.6	3,791.9	3,780.7	3,824.3	3,906.4	3,825.9	553.7	597.7	586.8	536.6	568.7
65 - 69 ปี	3,411.7	3,443.9	3,475.6	3,505.7	3,459.2	2,720.3	2,750.9	2,808.0	2,890.1	2,792.3	691.4	693.0	667.7	615.6	666.9
70 - 79 ปี	3,700.7	3,749.7	3,799.8	3,852.0	3,775.6	2,307.6	2,368.3	2,388.1	2,438.1	2,375.5	1,393.1	1,381.4	1,411.8	1,413.9	1,400.0
80 ปีขึ้นไป	1,429.5	1,438.9	1,448.5	1,458.9	1,443.9	451.0	427.8	433.1	472.5	446.1	978.6	1,011.1	1,015.4	986.4	997.8
ในเขตเทศบาล	5,487.9	5,544.5	5,602.8	5,660.2	5,573.8	4,333.6	4,375.0	4,432.9	4,550.2	4,422.9	1,154.3	1,169.5	1,169.9	1,110.0	1,150.9
60 - 64 ปี	1,895.9	1,911.8	1,928.1	1,943.6	1,919.9	1,750.8	1,745.5	1,757.9	1,791.8	1,761.5	145.1	166.4	170.2	151.8	158.4
65 - 69 ปี	1,455.4	1,470.9	1,486.5	1,501.1	1,478.5	1,252.9	1,270.9	1,303.6	1,336.2	1,290.9	202.5	200.0	182.9	164.9	187.6
70 - 79 ปี	1,544.3	1,565.8	1,588.2	1,611.1	1,577.3	1,099.6	1,138.6	1,147.3	1,174.1	1,139.9	444.7	427.2	440.8	437.0	437.4
80 ปีขึ้นไป	592.2	596.0	600.1	604.4	598.2	230.3	220.1	224.1	248.2	230.7	361.9	375.9	376.0	356.2	367.5
นอกเขตเทศบาล	7,399.6	7,466.5	7,532.3	7,599.4	7,499.5	4,937.1	4,952.7	5,020.6	5,156.9	5,016.8	2,462.5	2,513.8	2,511.7	2,442.5	2,482.6
60 - 64 ปี	2,449.7	2,466.7	2,483.1	2,499.5	2,474.7	2,041.1	2,035.3	2,066.4	2,114.7	2,064.4	408.6	431.4	416.6	384.8	410.4
65 - 69 ปี	1,956.2	1,973.1	1,989.2	2,004.6	1,980.8	1,467.3	1,480.0	1,504.4	1,553.9	1,501.4	488.9	493.0	484.8	450.7	479.4
70 - 79 ปี	2,156.4	2,183.9	2,211.7	2,240.9	2,198.2	1,208.0	1,229.7	1,240.8	1,264.1	1,235.6	948.4	954.2	970.9	976.8	962.6
80 ปีขึ้นไป	837.3	842.9	848.4	854.5	845.8	220.7	207.7	209.0	224.3	215.4	616.6	635.2	639.3	630.2	630.3

ตาราง 21 จำนวนผู้สูงอายุ 60 ปีขึ้นไป จำแนกตามการมีโทรศัพท์มือถือ ระดับการศึกษาที่สำเร็จ และเขตการปกครอง พ.ศ. 2565

หน่วยเป็นพัน

ระดับการศึกษาที่สำเร็จ และเขตการปกครอง	ผู้สูงอายุ 60 ปีขึ้นไป					การมีโทรศัพท์มือถือ									
						มี					ไม่มี				
	ไตรมาส				เฉลี่ยทั้งปี	ไตรมาส				เฉลี่ยทั้งปี	ไตรมาส				เฉลี่ยทั้งปี
1	2	3	4	1		2	3	4	1		2	3	4		
ทั่วราชอาณาจักร	12,887.5	13,011.0	13,135.1	13,259.6	13,073.3	9,270.8	9,327.7	9,453.5	9,707.1	9,439.8	3,616.8	3,683.3	3,681.6	3,552.5	3,633.5
ไม่มีการศึกษา	854.4	868.2	871.7	841.7	859.0	332.5	352.0	357.4	351.1	348.3	521.9	516.2	514.4	490.6	510.8
ต่ำกว่าประถมศึกษา	8,141.9	8,247.6	8,282.9	8,388.2	8,265.1	5,403.8	5,463.5	5,462.0	5,678.3	5,501.9	2,738.1	2,784.1	2,820.9	2,709.9	2,763.2
ประถมศึกษา	1,162.5	1,167.7	1,187.6	1,191.4	1,177.3	968.9	958.0	998.0	1,000.4	981.3	193.6	209.7	189.6	191.0	196.0
มัธยมศึกษาตอนต้น	625.7	586.0	585.3	611.1	602.0	560.8	516.3	533.0	549.3	539.9	64.8	69.7	52.3	61.9	62.2
มัธยมศึกษาตอนปลาย	730.4	735.4	790.4	791.4	761.9	675.4	678.3	731.3	740.3	706.3	55.1	57.0	59.1	51.1	55.6
อุดมศึกษา	1,332.2	1,368.8	1,387.1	1,393.7	1,370.4	1,299.2	1,333.1	1,349.4	1,354.6	1,334.1	33.0	35.6	37.7	39.1	36.4
การศึกษาอื่น ๆ	40.5	37.3	30.1	42.1	37.5	30.2	26.5	22.4	33.2	28.1	10.3	10.9	7.6	8.9	9.4
ในเขตเทศบาล	5,487.9	5,544.5	5,602.8	5,660.2	5,573.8	4,333.6	4,375.0	4,432.9	4,550.2	4,422.9	1,154.3	1,169.5	1,169.9	1,110.0	1,150.9
ไม่มีการศึกษา	281.8	302.2	301.1	273.0	289.5	135.2	140.7	137.0	135.5	137.1	146.6	161.5	164.2	137.5	152.4
ต่ำกว่าประถมศึกษา	2,745.1	2,788.9	2,797.3	2,880.7	2,803.0	1,921.9	1,966.8	1,965.2	2,078.9	1,983.2	823.2	822.1	832.1	801.8	819.8
ประถมศึกษา	597.5	620.9	598.4	560.9	594.4	511.2	532.5	522.3	492.5	514.6	86.3	88.4	76.1	68.4	79.8
มัธยมศึกษาตอนต้น	381.6	353.5	344.3	376.1	363.9	347.5	316.8	315.8	343.9	331.0	34.0	36.8	28.5	32.2	32.9
มัธยมศึกษาตอนปลาย	489.4	471.7	517.3	510.3	497.2	455.4	437.7	480.6	476.5	462.5	34.0	34.0	36.7	33.9	34.6
อุดมศึกษา	966.6	986.2	1,023.8	1,024.4	1,000.3	941.8	962.5	995.7	995.0	973.7	24.7	23.7	28.2	29.5	26.5
การศึกษาอื่น ๆ	26.0	21.1	20.6	34.8	25.6	20.5	18.0	16.4	28.0	20.7	5.5	3.1	4.2	6.8	4.9
นอกเขตเทศบาล	7,399.6	7,466.5	7,532.3	7,599.4	7,499.5	4,937.1	4,952.7	5,020.6	5,156.9	5,016.8	2,462.5	2,513.8	2,511.7	2,442.5	2,482.6
ไม่มีการศึกษา	572.6	566.1	570.6	568.8	569.5	197.3	211.3	220.4	215.7	211.2	375.3	354.8	350.2	353.1	358.3
ต่ำกว่าประถมศึกษา	5,396.9	5,458.6	5,485.6	5,507.5	5,462.1	3,481.9	3,496.6	3,496.8	3,599.4	3,518.7	1,915.0	1,962.0	1,988.8	1,908.1	1,943.5
ประถมศึกษา	565.0	546.8	589.2	630.5	582.9	457.7	425.5	475.7	507.9	466.7	107.3	121.4	113.5	122.6	116.2
มัธยมศึกษาตอนต้น	244.1	232.5	241.0	235.0	238.2	213.3	199.5	217.2	205.3	208.8	30.8	33.0	23.8	29.7	29.3
มัธยมศึกษาตอนปลาย	241.0	263.6	273.1	281.0	264.7	219.9	240.7	250.7	263.8	243.8	21.1	23.0	22.4	17.3	20.9
อุดมศึกษา	365.6	382.6	363.3	369.3	370.2	357.3	370.7	353.8	359.7	360.4	8.3	11.9	9.5	9.6	9.8
การศึกษาอื่น ๆ	14.5	16.2	9.5	7.3	11.9	9.7	8.5	6.0	5.2	7.3	4.8	7.8	3.5	2.1	4.5

หมายเหตุ : การศึกษาอื่น ๆ เช่น รวมสำเร็จการศึกษาหลักสูตรวิชาชีพระยะสั้น การศึกษาปอเนาะ หลักสูตรอื่น ๆ ที่ไม่ได้รับวุฒิการศึกษา และการศึกษาที่เทียบระดับไม่ได้ เช่น อิสลามศึกษา แผนกศาสนาอิสลาม/ไม่ทราบการศึกษา

ตาราง 22 จำนวนผู้สูงอายุ 60 ปีขึ้นไป จำแนกตามการมีโทรศัพท์มือถือ และสถานภาพแรงงาน พ.ศ. 2565

หน่วยเป็นพัน

สถานภาพแรงงาน	ผู้สูงอายุ 60 ปีขึ้นไป					การมีโทรศัพท์มือถือ									
						มี					ไม่มี				
	ไตรมาส				เฉลี่ยทั้งปี	ไตรมาส				เฉลี่ยทั้งปี	ไตรมาส				เฉลี่ยทั้งปี
	1	2	3	4		1	2	3	4		1	2	3	4	
รวม	12,887.5	13,011.0	13,135.1	13,259.6	13,073.3	9,270.8	9,327.7	9,453.5	9,707.1	9,439.8	3,616.8	3,683.3	3,681.6	3,552.5	3,633.5
กำลังแรงงานรวม	4,878.8	4,896.2	4,942.1	5,049.1	4,941.6	4,040.1	4,044.7	4,060.6	4,254.8	4,100.1	838.7	851.4	881.5	794.3	841.5
กำลังแรงงานปัจจุบัน	4,775.9	4,829.0	4,933.3	5,029.1	4,891.8	3,967.5	3,999.2	4,055.0	4,239.0	4,065.2	808.4	829.8	878.3	790.2	826.7
- ผู้มีงานทำ	4,770.0	4,822.1	4,926.3	5,021.6	4,885.0	3,964.1	3,992.6	4,049.1	4,232.1	4,059.5	805.9	829.5	877.2	789.5	825.5
- ผู้ว่างงาน	6.0	6.9	7.0	7.5	6.9	3.4	6.6	6.0	6.9	5.7	2.5	0.4	1.1	0.7	1.2
กำลังแรงงานที่รอดูกาล	102.9	67.2	8.8	19.9	49.7	72.6	45.6	5.6	15.8	34.9	30.3	21.6	3.3	4.2	14.8
ผู้ที่ไม่อยู่ในกำลังแรงงาน	8,008.7	8,114.8	8,192.9	8,210.5	8,131.7	5,230.7	5,283.0	5,392.9	5,452.4	5,339.7	2,778.1	2,831.8	2,800.1	2,758.1	2,792.0
- ทำงานบ้าน	1,342.4	1,335.2	1,319.9	1,348.3	1,336.5	1,080.4	1,065.5	1,066.3	1,102.3	1,078.6	262.0	269.7	253.6	246.0	257.9
- ยังเด็ก ซรา/ไม่สามารถทำงานได้	5,572.5	5,683.6	5,797.4	5,781.3	5,708.7	3,106.0	3,167.9	3,291.1	3,313.9	3,219.7	2,466.5	2,515.6	2,506.3	2,467.4	2,489.0
- อื่นๆ	1,093.8	1,096.0	1,075.6	1,080.9	1,086.6	1,044.2	1,049.5	1,035.5	1,036.3	1,041.4	49.6	46.5	40.1	44.7	45.2

ตาราง 23 จำนวนผู้สูงอายุ 60 ปีขึ้นไปที่มีงานทำ จำแนกตามการมีโทรศัพท์มือถือ และอาชีพ พ.ศ. 2565

หน่วยเป็นพัน

อาชีพ	ผู้สูงอายุ 60 ปีขึ้นไป					การมีโทรศัพท์มือถือ									
						มี					ไม่มี				
	ไตรมาส				เฉลี่ยทั้งปี	ไตรมาส				เฉลี่ยทั้งปี	ไตรมาส				เฉลี่ยทั้งปี
	1	2	3	4		1	2	3	4		1	2	3	4	
รวม	4,770.0	4,822.1	4,926.3	5,021.6	4,885.0	3,964.1	3,992.6	4,049.1	4,232.1	4,059.5	805.9	829.5	877.2	789.5	825.5
ผู้จัดการ ข้าราชการอาวุโส และผู้บัญญัติกฎหมาย	120.8	115.3	107.0	125.5	117.1	118.0	114.0	104.0	124.4	115.1	2.8	1.3	3.0	1.1	2.1
ผู้ประกอบการวิชาชีพด้านต่าง ๆ	58.2	50.1	51.4	55.0	53.6	57.5	49.8	51.2	54.2	53.2	0.7	0.3	0.2	0.8	0.5
เจ้าหน้าที่เทคนิคและผู้ประกอบวิชาชีพที่เกี่ยวข้องกับด้านต่าง ๆ	43.7	41.8	40.7	33.8	40.0	42.8	40.6	38.3	33.0	38.7	1.0	1.2	2.4	0.8	1.3
พนักงานบริการ และผู้จำหน่ายสินค้า	1,001.1	980.7	952.1	993.6	981.9	905.2	895.4	867.5	911.2	894.8	95.9	85.4	84.7	82.4	87.1
ผู้ปฏิบัติงานที่มีฝีมือในด้านการเกษตร ป่าไม้ และการประมง	2,492.3	2,640.7	2,815.8	2,829.4	2,694.6	1,930.2	2,043.4	2,166.4	2,239.6	2,094.9	562.1	597.3	649.5	589.8	599.7
ช่างฝีมือและผู้ปฏิบัติงานที่เกี่ยวข้อง	409.1	394.7	410.8	403.1	404.4	354.2	339.2	353.0	358.4	351.2	54.9	55.5	57.9	44.7	53.3
ผู้ปฏิบัติการเครื่องจักรโรงงานและเครื่องจักร และผู้ปฏิบัติงานด้านการประกอบ	168.2	159.0	141.0	154.1	155.6	161.2	154.0	134.2	147.0	149.1	6.9	5.0	6.8	7.2	6.5
ผู้ประกอบอาชีพงานขั้นพื้นฐาน	453.7	423.3	386.6	402.5	416.5	371.9	339.9	313.8	339.8	341.4	81.8	83.3	72.8	62.7	75.1
อื่น ๆ	23.1	16.6	20.8	24.7	21.3	23.1	16.3	20.8	24.7	21.2	-	0.3	-	-	0.1

หมายเหตุ : อื่น ๆ หมายถึง เสมียน/คนงานซึ่งมิได้จำแนกไว้ในหมวดอื่น

ตาราง 24 จำนวนผู้สูงอายุ 60 ปีขึ้นไปที่มีงานทำ จำแนกตามการมีโทรศัพท์มือถือ และอุตสาหกรรม พ.ศ. 2565

หน่วยเป็นพัน

อุตสาหกรรม	ผู้สูงอายุ 60 ปีขึ้นไป				การมีโทรศัพท์มือถือ										
					มี					ไม่มี					
	ไตรมาส				เฉลี่ยทั้งปี	ไตรมาส				เฉลี่ยทั้งปี	ไตรมาส				เฉลี่ยทั้งปี
	1	2	3	4		1	2	3	4		1	2	3	4	
รวม	4,770.0	4,822.1	4,926.3	5,021.6	4,885.0	3,964.1	3,992.6	4,049.1	4,232.1	4,059.5	805.9	829.5	877.2	789.5	825.5
เกษตรกรรม การป่าไม้ และการประมง	2,642.3	2,765.5	2,918.1	2,939.3	2,816.3	2,035.0	2,130.6	2,235.6	2,316.3	2,179.4	607.3	634.9	682.5	623.0	636.9
การผลิต	382.9	346.9	342.2	362.6	358.7	331.6	299.4	292.8	319.7	310.9	51.3	47.5	49.5	42.9	47.8
ก่อสร้าง	161.3	162.3	161.5	151.8	159.2	142.4	140.5	139.4	138.8	140.3	18.9	21.8	22.0	13.0	18.9
การขายส่ง และการขายปลีก การขนส่ง และ สถานที่เก็บสินค้า ที่พักแรมและการบริการ ด้านอาหาร	1,156.7	1,122.5	1,076.3	1,128.3	1,120.9	1,048.8	1,020.1	973.2	1,037.9	1,020.0	107.9	102.4	103.1	90.3	100.9
กิจกรรมทางการเงินและการประกันภัย	6.0	6.9	10.7	9.8	8.3	6.0	6.9	10.7	9.8	8.3	-	-	-	-	-
กิจกรรมอสังหาริมทรัพย์	60.2	50.7	41.8	50.8	50.9	58.4	48.5	39.7	48.4	48.7	1.8	2.2	2.1	2.5	2.2
กิจกรรมทางวิชาชีพ วิทยาศาสตร์ และ เทคนิคกิจกรรมการบริหารและการบริการ สนับสนุน	65.8	66.1	64.3	80.9	69.3	63.6	64.8	63.4	79.3	67.8	2.3	1.2	0.9	1.6	1.5
การบริหารราชการ การบริหารราชการ การป้องกันประเทศ และการประกันสังคม ภาคบังคับ การศึกษา กิจกรรมด้านสุขภาพ และงานสังคมสงเคราะห์	116.1	124.3	121.7	100.2	115.6	112.9	122.4	116.7	96.6	112.1	3.2	2.0	5.0	3.7	3.5
การบริการอื่นๆ	178.7	176.9	189.8	198.0	185.9	165.5	159.5	177.7	185.5	172.0	13.2	17.4	12.2	12.6	13.8

หมายเหตุ : การบริการอื่นๆ หมายถึง ข้อมูลข่าวสารและการสื่อสาร/ศิลปะ ความบันเทิง และนันทนาการ/กิจกรรมบริการด้านอื่น ๆ /กิจกรรมการจ้างงานในครัวเรือนส่วนบุคคล กิจกรรมการผลิตสินค้า และบริการที่ทำขึ้นเองเพื่อใช้ในครัวเรือน/กิจกรรมของการองค์กรระหว่างประเทศ

ตาราง 25 จำนวนผู้สูงอายุ 60 ปีขึ้นไป จำแนกตามการมีโทรศัพท์มือถือ และสถานภาพการทำงาน พ.ศ. 2565

หน่วยเป็นพัน

สถานภาพการทำงาน	ผู้สูงอายุ 60 ปีขึ้นไป					การมีโทรศัพท์มือถือ									
	ไตรมาส				เฉลี่ยทั้งปี	มี					เฉลี่ยทั้งปี	ไม่มี			
	1	2	3	4		1	2	3	4	1		2	3	4	
	1	2	3	4	เฉลี่ยทั้งปี	1	2	3	4	เฉลี่ยทั้งปี	1	2	3	4	เฉลี่ยทั้งปี
รวม	4,770.0	4,822.1	4,926.3	5,021.6	4,885.0	3,964.1	3,992.6	4,049.1	4,232.1	4,059.5	805.9	829.5	877.2	789.5	825.5
นายจ้าง	176.0	158.3	148.6	167.9	162.7	164.0	148.4	138.5	160.3	152.8	12.0	9.9	10.1	7.6	9.9
ลูกจ้างรัฐบาล	88.1	103.0	99.3	76.3	91.7	85.7	101.9	96.4	75.8	89.9	2.4	1.1	2.9	0.5	1.7
ลูกจ้างเอกชน	606.6	551.2	549.1	591.8	574.7	533.0	476.7	474.0	527.4	502.8	73.7	74.5	75.1	64.4	71.9
ทำงานส่วนตัวโดยไม่มีลูกจ้าง	3,053.3	3,121.2	3,172.7	3,222.4	3,142.4	2,532.9	2,570.0	2,608.5	2,722.3	2,608.5	520.3	551.2	564.1	500.0	533.9
ช่วยธุรกิจในครัวเรือน	841.7	880.4	954.0	960.7	909.2	645.2	688.1	730.1	744.1	701.9	196.5	192.3	223.9	216.7	207.4
การรวมกลุ่ม	4.3	8.1	2.6	2.6	4.4	3.2	7.6	1.6	2.2	3.7	1.1	0.5	1.0	0.4	0.7

ตาราง 26 จำนวนผู้สูงอายุ 60 ปีขึ้นไปที่มีโทรศัพท์มือถือ จำแนกตามประเภทโทรศัพท์มือถือ กลุ่มอายุ และเขตการปกครอง พ.ศ. 2565

หน่วยเป็นพัน

กลุ่มอายุ (ปี) และเขตการปกครอง	ผู้สูงอายุ 60 ปีขึ้นไปที่มีโทรศัพท์มือถือ					ประเภทโทรศัพท์มือถือ									
						Smart Phone					Feature Phone				
	ไตรมาส				เฉลี่ยทั้งปี	ไตรมาส				เฉลี่ยทั้งปี	ไตรมาส				เฉลี่ยทั้งปี
	1	2	3	4		1	2	3	4		1	2	3	4	
ทั่วราชอาณาจักร	9,270.8	9,327.7	9,453.5	9,707.1	9,439.8	6,864.0	6,503.6	7,158.2	7,439.2	6,991.2	2,421.8	2,835.0	2,303.4	2,276.6	2,459.2
60 - 64 ปี	3,791.9	3,780.7	3,824.3	3,906.4	3,825.9	3,240.0	3,077.8	3,309.2	3,428.9	3,264.0	557.0	708.0	518.1	481.5	566.2
65 - 69 ปี	2,720.3	2,750.9	2,808.0	2,890.1	2,792.3	2,051.1	1,951.7	2,179.6	2,270.9	2,113.3	674.0	801.7	630.4	620.0	681.5
70 - 79 ปี	2,307.6	2,368.3	2,388.1	2,438.1	2,375.5	1,371.0	1,307.2	1,461.1	1,514.9	1,413.6	940.1	1,063.4	929.1	926.7	964.8
80 ปีขึ้นไป	451.0	427.8	433.1	472.5	446.1	202.0	166.9	208.3	224.4	200.4	250.7	261.9	225.8	248.4	246.7
ในเขตเทศบาล	4,333.6	4,375.0	4,432.9	4,550.2	4,422.9	3,515.6	3,382.9	3,665.0	3,780.8	3,586.1	823.7	997.4	770.4	773.2	841.2
60 - 64 ปี	1,750.8	1,745.5	1,757.9	1,791.8	1,761.5	1,568.8	1,529.6	1,606.2	1,646.6	1,587.8	184.5	218.2	152.7	146.0	175.3
65 - 69 ปี	1,252.9	1,270.9	1,303.6	1,336.2	1,290.9	1,040.0	995.4	1,098.1	1,144.1	1,069.4	214.5	276.8	205.8	192.6	222.4
70 - 79 ปี	1,099.6	1,138.6	1,147.3	1,174.1	1,139.9	777.7	748.0	830.4	849.3	801.3	323.2	391.4	317.4	326.9	339.7
80 ปีขึ้นไป	230.3	220.1	224.1	248.2	230.7	129.1	109.9	130.3	140.8	127.5	101.5	111.0	94.5	107.7	103.7
นอกเขตเทศบาล	4,937.1	4,952.7	5,020.6	5,156.9	5,016.8	3,348.4	3,120.7	3,493.3	3,658.4	3,405.2	1,598.1	1,837.6	1,533.0	1,503.5	1,618.0
60 - 64 ปี	2,041.1	2,035.3	2,066.4	2,114.7	2,064.4	1,671.2	1,548.2	1,703.0	1,782.3	1,676.2	372.5	489.8	365.4	335.5	390.8
65 - 69 ปี	1,467.3	1,480.0	1,504.4	1,553.9	1,501.4	1,011.1	956.2	1,081.5	1,126.8	1,043.9	459.5	524.9	424.6	427.4	459.1
70 - 79 ปี	1,208.0	1,229.7	1,240.8	1,264.1	1,235.6	593.3	559.3	630.8	665.6	612.2	616.8	672.1	611.7	599.9	625.1
80 ปีขึ้นไป	220.7	207.7	209.0	224.3	215.4	72.8	57.0	78.0	83.6	72.9	149.2	150.9	131.3	140.7	143.0

หมายเหตุ: ตอบได้มากกว่า 1 ประเภท

ตาราง 27 จำนวนผู้สูงอายุ 60 ปีขึ้นไปที่มีโทรศัพท์มือถือ จำแนกตามประเภทโทรศัพท์มือถือ ภาค และเขตการปกครอง พ.ศ. 2565

หน่วยเป็นพัน

ภาค และเขตการปกครอง	ผู้สูงอายุ 60 ปีขึ้นไปที่มีโทรศัพท์มือถือ					ประเภทโทรศัพท์มือถือ									
											Smart Phone				
	ไตรมาส				เฉลี่ยทั้งปี						ไตรมาส				เฉลี่ยทั้งปี
	1	2	3	4		1	2	3	4	1	2	3	4		
ทั่วราชอาณาจักร	9,270.8	9,327.7	9,453.5	9,707.1	9,439.8	6,864.0	6,503.6	7,158.2	7,439.2	6,991.2	2,421.8	2,835.0	2,303.4	2,276.6	2,459.2
ในเขตเทศบาล	4,333.6	4,375.0	4,432.9	4,550.2	4,422.9	3,515.6	3,382.9	3,665.0	3,780.8	3,586.1	823.7	997.4	770.4	773.2	841.2
นอกเขตเทศบาล	4,937.1	4,952.7	5,020.6	5,156.9	5,016.8	3,348.4	3,120.7	3,493.3	3,658.4	3,405.2	1,598.1	1,837.6	1,533.0	1,503.5	1,618.0
กรุงเทพมหานคร	1,131.9	1,152.3	1,177.6	1,202.6	1,166.1	1,026.5	1,015.7	1,065.9	1,093.0	1,050.3	107.1	137.1	112.2	111.2	116.9
ภาคกลาง	2,701.4	2,676.2	2,763.3	2,803.2	2,736.0	2,051.7	1,916.0	2,113.7	2,183.3	2,066.2	651.0	763.1	651.9	620.8	671.7
ในเขตเทศบาล	1,308.4	1,301.2	1,340.8	1,369.8	1,330.1	1,072.2	1,008.1	1,111.5	1,142.2	1,083.5	236.9	294.0	230.0	228.1	247.3
นอกเขตเทศบาล	1,393.0	1,375.1	1,422.5	1,433.3	1,406.0	979.5	907.9	1,002.2	1,041.1	982.7	414.1	469.1	421.8	392.6	424.4
ภาคเหนือ	1,937.8	1,948.4	1,958.1	2,027.5	1,968.0	1,320.9	1,291.3	1,370.7	1,400.7	1,345.9	619.7	658.5	589.4	627.8	623.9
ในเขตเทศบาล	739.4	740.5	730.3	751.3	740.4	562.5	529.4	560.1	571.5	555.9	177.4	211.7	170.2	180.0	184.8
นอกเขตเทศบาล	1,198.4	1,207.9	1,227.7	1,276.3	1,227.6	758.4	762.0	810.6	829.3	790.1	442.3	446.8	419.2	447.8	439.0
ภาคตะวันออกเฉียงเหนือ	2,482.2	2,525.3	2,505.9	2,578.7	2,523.0	1,694.5	1,551.2	1,785.4	1,876.5	1,726.9	791.7	978.5	723.4	705.7	799.8
ในเขตเทศบาล	775.7	794.5	793.0	818.9	795.5	557.9	536.5	599.1	630.6	581.0	219.2	260.7	194.6	189.5	216.0
นอกเขตเทศบาล	1,706.5	1,730.8	1,713.0	1,759.9	1,727.5	1,136.6	1,014.7	1,186.3	1,245.9	1,145.9	572.5	717.7	528.8	516.2	583.8
ภาคใต้	1,017.4	1,025.5	1,048.5	1,095.1	1,046.6	770.4	729.3	822.6	885.6	802.0	252.2	297.8	226.5	211.2	246.9
ในเขตเทศบาล	378.3	386.5	391.2	407.6	390.9	296.5	293.2	328.4	343.5	315.4	83.1	93.8	63.4	64.4	76.1
นอกเขตเทศบาล	639.2	639.0	657.4	687.5	655.8	473.9	436.1	494.2	542.1	486.6	169.2	204.1	163.2	146.8	170.8

หมายเหตุ: ตอบได้มากกว่า 1 ประเภท

ตาราง 28 จำนวนผู้สูงอายุ 60 ปีขึ้นไปที่ใช้อุปกรณ์ดิจิทัล จำแนกตามช่องทางเรียนรู้การใช้อุปกรณ์ดิจิทัล ภาค และเขตการปกครอง พ.ศ. 2565 (ไตรมาส 2)

หน่วยเป็นพัน

ภาค เขตการปกครอง และเขต	ผู้สูงอายุ 60 ปีขึ้นไป ที่ใช้อุปกรณ์ดิจิทัล	ช่องทางเรียนรู้การใช้อุปกรณ์ดิจิทัล					
		เรียนรู้ด้วยการทดลอง ใช้งานด้วยตนเอง	เรียนรู้จากบุตรหลานหรือ สมาชิกครอบครัว	เรียนรู้จากเพื่อนหรือคนรู้จัก	เรียนรู้จากสื่อต่าง ๆ ทั้งออนไลน์ และออฟไลน์ เช่น รายการทีวี และคลิปออนไลน์ ดิจิทัล ยูทูบ เฟซบุ๊ก	เรียนรู้จากการเข้าร่วมเรียนชั้นเรียน หรือกิจกรรมการสอนทักษะต่าง ๆ	
ทั่วราชอาณาจักร	7,380.4	5,896.6	6,269.3	4,623.8	2,219.6	262.5	
ในเขตเทศบาล	3,626.3	2,990.4	2,952.7	2,270.9	1,254.8	124.7	
นอกเขตเทศบาล	3,754.0	2,906.2	3,316.6	2,352.9	964.8	137.9	
กรุงเทพมหานคร	1,047.1	873.1	753.5	569.9	345.0	9.9	
ภาคกลาง	2,035.9	1,676.1	1,703.4	1,271.8	693.6	72.7	
ในเขตเทศบาล	1,048.4	857.4	861.2	674.1	404.0	41.4	
นอกเขตเทศบาล	987.5	818.7	842.2	597.7	289.6	31.3	
ภาคเหนือ	1,441.7	1,186.7	1,270.4	1,001.0	389.1	74.6	
ในเขตเทศบาล	564.5	485.2	503.0	395.6	171.7	25.5	
นอกเขตเทศบาล	877.2	701.4	767.4	605.4	217.4	49.1	
ภาคตะวันออกเฉียงเหนือ	1,988.0	1,502.3	1,797.4	1,323.0	571.1	71.1	
ในเขตเทศบาล	641.4	505.7	566.7	447.1	226.9	29.5	
นอกเขตเทศบาล	1,346.6	996.6	1,230.8	875.9	344.2	41.6	
ภาคใต้	867.7	658.5	744.7	458.1	220.8	34.3	
ในเขตเทศบาล	325.0	269.0	268.3	184.2	107.3	18.4	
นอกเขตเทศบาล	542.8	389.5	476.3	273.9	113.6	15.9	

หมายเหตุ: - อุปกรณ์ดิจิทัลในที่นี้ ได้แก่ โทรศัพท์มือถือแบบสมาร์ตโฟน Tablet คอมพิวเตอร์ตั้งโต๊ะ และคอมพิวเตอร์พกพา

- ตอบทุกข้อ

ตาราง 29 จำนวนผู้สูงอายุ 60 ปีขึ้นไปปีขึ้นไปที่ใช้อุปกรณ์ดิจิทัล จำแนกตามช่องทางเรียนรู้การใช้อุปกรณ์ดิจิทัล กลุ่มอายุ และเขตการปกครอง พศ. 2565 (ไตรมาส 2)

หน่วยเป็นพัน

ภาค เขตการปกครอง และเขต	ผู้สูงอายุ 60 ปีขึ้นไป ที่ใช้อุปกรณ์ดิจิทัล	ช่องทางเรียนรู้การใช้อุปกรณ์ดิจิทัล				
		เรียนรู้ด้วยการทดลอง ใช้งานด้วยตนเอง	เรียนรู้จากบุตรหลานหรือ สมาชิกครอบครัว	เรียนรู้จากเพื่อนหรือคนรู้จัก	เรียนรู้จากสื่อต่าง ๆ ทั้งออนไลน์ และออฟไลน์ เช่น รายการทีวี และคลิปออนไลน์ ดิจิทัล ยูทูบ เฟซบุ๊ก	เรียนรู้จากการเข้าร่วมเรียนชั้นเรียน หรือกิจกรรมการสอนทักษะต่าง ๆ
ทั่วราชอาณาจักร	7,380.4	5,896.6	6,269.3	4,623.8	2,219.6	262.5
60 - 64 ปี	3,280.3	2,840.8	2,736.7	2,250.4	1,149.5	147.2
65 - 69 ปี	2,156.1	1,756.8	1,834.4	1,377.2	670.9	69.1
70 - 79 ปี	1,627.5	1,141.0	1,415.1	867.5	359.7	42.8
80 ปีขึ้นไป	316.4	158.1	283.2	128.8	39.5	3.4
ในเขตเทศบาล	3,626.3	2,990.4	2,952.7	2,270.9	1,254.8	124.7
60 - 64 ปี	1,577.4	1,385.4	1,249.1	1,079.0	611.1	70.9
65 - 69 ปี	1,049.4	887.1	859.4	664.8	394.0	32.1
70 - 79 ปี	838.0	623.7	703.2	454.0	222.5	20.2
80 ปีขึ้นไป	161.6	94.3	141.1	73.1	27.2	1.5
นอกเขตเทศบาล	3,754.0	2,906.2	3,316.6	2,352.9	964.8	137.9
60 - 64 ปี	1,702.9	1,455.4	1,487.7	1,171.3	538.4	76.3
65 - 69 ปี	1,106.7	869.7	974.9	712.4	276.9	37.0
70 - 79 ปี	789.5	517.3	711.9	413.5	137.2	22.7
80 ปีขึ้นไป	154.8	63.8	142.1	55.7	12.3	1.9

หมายเหตุ: - อุปกรณ์ดิจิทัลในที่นี้ ได้แก่ โทรศัพท์มือถือแบบสมาร์ตโฟน Tablet คอมพิวเตอร์ตั้งโต๊ะ และคอมพิวเตอร์พกพา

- ตอบทุกข้อ

ตาราง 30 จำนวนผู้สูงอายุ 60 ปีขึ้นไปที่ใช้อุปกรณ์ดิจิทัล จำแนกตามปัญหาและอุปสรรคที่พบในการใช้อุปกรณ์ดิจิทัล ภาค และเขตการปกครอง พ.ศ. 2565 (ไตรมาส 2)

หน่วยเป็นพัน

ภาค เขตการปกครอง และเขต	ผู้สูงอายุ 60 ปีขึ้นไป ที่ใช้อุปกรณ์ดิจิทัล	ปัญหาและอุปสรรคที่พบในการใช้อุปกรณ์ดิจิทัล								
		ไม่รู้วิธีการใช้งาน	ไม่มีคนให้สอบถาม เมื่อมีคำถาม	ไม่มั่นใจในความปลอดภัย ในการใช้งาน และภัยออนไลน์ต่าง ๆ	ไม่เข้าใจหน้าจอ คำสั่ง ที่เป็นภาษาอังกฤษ	ไม่รู้ประโยชน์ จากการใช้งาน	ไม่รู้กฎ กติกา มารยาท ในโลกออนไลน์	ใช้เวลาในโลกออนไลน์ มากเกินไป	ค่าใช้จ่ายในการใช้งาน สูงเกินไป เช่น ค่าบริการ ค่าอุปกรณ์ เป็นต้น	ไม่พบปัญหา และอุปสรรค
ทั่วราชอาณาจักร	7,380.4	4,025.9	2,153.9	3,477.3	5,104.4	2,545.4	2,436.0	635.8	2,272.6	1,516.3
ในเขตเทศบาล	3,626.3	1,756.4	947.8	1,560.3	2,271.9	1,090.6	1,059.8	280.2	992.9	912.2
นอกเขตเทศบาล	3,754.0	2,269.4	1,206.1	1,917.0	2,832.5	1,454.8	1,376.3	355.5	1,279.7	604.1
กรุงเทพมหานคร	1,047.1	427.0	190.4	373.4	566.2	232.2	247.1	38.0	225.9	365.3
ภาคกลาง	2,035.9	992.0	478.6	866.7	1,321.4	582.2	525.7	183.3	547.2	472.4
ในเขตเทศบาล	1,048.4	488.8	261.6	443.9	634.6	307.4	286.1	106.8	262.4	261.0
นอกเขตเทศบาล	987.5	503.2	217.0	422.9	686.9	274.9	239.6	76.4	284.9	211.4
ภาคเหนือ	1,441.7	794.8	435.3	636.7	967.9	506.3	452.7	115.2	436.8	308.7
ในเขตเทศบาล	564.5	270.9	137.0	216.3	355.3	173.2	148.7	33.5	173.4	134.6
นอกเขตเทศบาล	877.2	523.9	298.3	420.5	612.7	333.1	304.0	81.7	263.4	174.1
ภาคตะวันออกเฉียงเหนือ	1,988.0	1,329.0	797.1	1,197.1	1,660.9	917.3	928.2	230.1	815.3	188.2
ในเขตเทศบาล	641.4	398.9	256.5	378.3	508.5	263.1	272.6	70.2	243.8	79.8
นอกเขตเทศบาล	1,346.6	930.1	540.6	818.8	1,152.4	654.2	655.6	159.9	571.5	108.4
ภาคใต้	867.7	483.1	252.5	403.3	588.0	307.4	282.3	69.2	247.4	181.8
ในเขตเทศบาล	325.0	170.9	102.4	148.4	207.4	114.8	105.3	31.6	87.5	71.6
นอกเขตเทศบาล	542.8	312.3	150.2	254.9	380.6	192.6	177.0	37.6	159.9	110.2

หมายเหตุ: - อุปกรณ์ดิจิทัลในที่นี้ ได้แก่ โทรศัพท์มือถือแบบสมาร์ทโฟน Tablet คอมพิวเตอร์ตั้งโต๊ะ และคอมพิวเตอร์พกพา

- ตอบทุกข้อ

ตาราง 31 จำนวนผู้สูงอายุ 60 ปีขึ้นไปที่ใช้อุปกรณ์ดิจิทัล จำแนกตามปัญหาและอุปสรรคที่พบในการใช้อุปกรณ์ดิจิทัล กลุ่มอายุ และเขตการปกครอง พ.ศ. 2565 (ไตรมาส 2)

หน่วยเป็นพัน

ภาค	เขตการปกครอง และพื้นที่	ผู้สูงอายุ 60 ปีขึ้นไป ที่ใช้อุปกรณ์ดิจิทัล	ปัญหาและอุปสรรคที่พบในการใช้อุปกรณ์ดิจิทัล								ไม่พบปัญหา และอุปสรรค
			ไม่รู้วิธีการใช้งาน	ไม่มีคนให้สอบถาม เมื่อมีคำถาม	ไม่มั่นใจในความปลอดภัย ในการใช้งาน และภัยออนไลน์ต่าง ๆ	ไม่เข้าใจหน้าจอ คำสั่ง ที่เป็นภาษาอังกฤษ	ไม่รู้ประโยชน์ จากการใช้งาน	ไม่รู้กฎ กติกา มารยาท ในโลกออนไลน์	ใช้เวลาในโลกออนไลน์ มากเกินไป	ค่าใช้จ่ายในการใช้งาน สูงเกินไป เช่น ค่าบริการ ค่าอุปกรณ์ เป็นต้น	
ทั่วราชอาณาจักร		7,380.4	4,025.9	2,153.9	3,477.3	5,104.4	2,545.4	2,436.0	635.8	2,272.6	1,516.3
	60 - 64 ปี	3,280.3	1,674.5	939.8	1,531.1	2,237.4	1,061.5	1,010.5	276.1	1,031.6	696.4
	65 - 69 ปี	2,156.1	1,192.3	624.9	1,002.4	1,483.7	738.0	709.3	185.8	675.0	438.9
	70 - 79 ปี	1,627.5	972.6	497.6	795.0	1,162.2	617.4	594.6	145.0	495.2	309.9
	80 ปีขึ้นไป	316.4	186.5	91.6	148.8	221.1	128.4	121.6	29.0	70.7	71.2
ในเขตเทศบาล		3,626.3	1,756.4	947.8	1,560.3	2,271.9	1,090.6	1,059.8	280.2	992.9	912.2
	60 - 64 ปี	1,577.4	711.4	405.4	656.2	968.1	447.1	424.9	110.8	456.4	413.8
	65 - 69 ปี	1,049.4	502.2	263.6	436.8	637.9	299.1	297.5	86.9	276.0	266.3
	70 - 79 ปี	838.0	451.4	231.7	388.3	554.3	280.3	276.0	67.7	224.8	193.3
	80 ปีขึ้นไป	161.6	91.5	47.0	79.0	111.5	64.1	61.3	14.8	35.6	38.8
นอกเขตเทศบาล		3,754.0	2,269.4	1,206.1	1,917.0	2,832.5	1,454.8	1,376.3	355.5	1,279.7	604.1
	60 - 64 ปี	1,702.9	963.1	534.3	874.9	1,269.3	614.4	585.6	165.3	575.2	282.6
	65 - 69 ปี	1,106.7	690.1	361.3	565.6	845.8	439.0	411.8	98.9	399.0	172.6
	70 - 79 ปี	789.5	521.3	265.9	406.7	607.9	337.2	318.6	77.2	270.4	116.6
	80 ปีขึ้นไป	154.8	95.0	44.6	69.8	109.6	64.3	60.3	14.1	35.1	32.4

หมายเหตุ: - อุปกรณ์ดิจิทัลในที่นี้ ได้แก่ โทรศัพท์มือถือแบบสมาร์ตโฟน Tablet คอมพิวเตอร์ตั้งโต๊ะ และคอมพิวเตอร์พกพา

- ตอบทุกข้อ



www.nso.go.th