

การสำรวจการมีการใช้เทคโนโลยีสารสนเทศ
และการสื่อสารในครัวเรือน พ.ศ. 2566 (ไตรมาส 3)

THE 2023 HOUSEHOLD SURVEY ON THE USE OF INFORMATION
AND COMMUNICATION TECHNOLOGY (QUARTER 3)



สำนักงานสถิติแห่งชาติ

สำนักงานสถิติแห่งชาติ
กระทรวงดิจิทัลเพื่อเศรษฐกิจและสังคม
NATIONAL STATISTICAL OFFICE
MINISTRY OF DIGITAL ECONOMY AND SOCIETY

สำรวจการมีการใช้เทคโนโลยี
สารสนเทศและการสื่อสารในครัวเรือน
พ.ศ. 2566 (ไตรมาส 3)

THE 2023 HOUSEHOLD SURVEY ON
THE USE OF INFORMATION AND
COMMUNICATION TECHNOLOGY (QUARTER 3)



สำนักงานสถิติแห่งชาติ

สำนักงานสถิติแห่งชาติ

กระทรวงดิจิทัลเพื่อเศรษฐกิจและสังคม

NATIONAL STATISTICAL OFFICE

MINISTRY OF DIGITAL ECONOMY AND SOCIETY

หน่วยงานเจ้าของเรื่อง

กองสถิติเศรษฐกิจ

สำนักงานสถิติแห่งชาติ

โทรศัพท์ 0 2142 1248 – 51

โทรสาร 0 2143 8135

ไปรษณีย์อิเล็กทรอนิกส์ ictsurvey@nso.go.th

หน่วยงานที่เผยแพร่

กองสถิติพยากรณ์

สำนักงานสถิติแห่งชาติ

ศูนย์ราชการเฉลิมพระเกียรติ 80 พรรษาฯ

อาคารรัฐประศาสนภักดี ชั้น 2

ถนนแจ้งวัฒนะ เขตหลักสี่ กรุงเทพฯ 10210

โทรศัพท์ 0 2141 7498

โทรสาร 0 2143 8132

ไปรษณีย์อิเล็กทรอนิกส์ binfopub@nso.go.th

คำนำ

ปี พ.ศ. 2566 ถือเป็นปีหลังวิกฤติ COVID-19 ที่ส่งผลให้รูปแบบการใช้ชีวิตเปลี่ยนแปลงไป ประชาชนคุ้นชินกับการใช้เทคโนโลยี เกิดบริการใหม่ ๆ ที่ใช้แพลตฟอร์มการบริการดิจิทัลที่หลากหลาย นี่เป็นจุดตั้งต้นไปสู่ New Normal ทั้งการใช้ชีวิต การบริโภค และการดำเนินธุรกิจ และเป็นช่วงเวลาที่ภาครัฐจะต้องช่วยกันยกระดับการดำเนินงาน และตอบสนองความต้องการของประชาชนได้อย่างมีประสิทธิภาพ และชาญฉลาดมากขึ้น ผ่านการใช้ข้อมูล โดยเฉพาะอย่างยิ่งข้อมูลด้านเทคโนโลยีสารสนเทศและการสื่อสาร ที่ถือเป็นข้อมูลพื้นฐานที่สำคัญ ดังนั้นเพื่อให้สอดคล้องกับความต้องการใช้ข้อมูล สำนักงานสถิติแห่งชาติ ได้พัฒนาการจัดทำสำรวจการมีการใช้เทคโนโลยีสารสนเทศและการสื่อสารในครัวเรือนอย่างต่อเนื่อง โดยมีการปรับปรุงแบบสอบถาม และปรับความถี่ในการจัดเก็บข้อมูลจากรายปีเป็นรายไตรมาส

โดยการสำรวจครั้งนี้ได้ดำเนินการสำรวจในไตรมาสที่ 3 (กรกฎาคม - กันยายน) พ.ศ. 2566 โดยผลการสำรวจสะท้อนให้เห็นถึงโครงสร้างพื้นฐานทางด้านเทคโนโลยีสารสนเทศและการสื่อสารของประชาชนในประเทศ ทั้งจำนวนประชาชนที่ใช้อินเทอร์เน็ต ใช้โทรศัพท์มือถือ และการมีโทรศัพท์มือถือ รวมทั้งทราบจำนวนครัวเรือนที่มีคอมพิวเตอร์ มีการเชื่อมต่ออินเทอร์เน็ต และการมีโทรศัพท์มือถือ โดยภาครัฐและเอกชน ใช้เป็นข้อมูลประกอบในการวางแผนกำหนดนโยบาย และใช้เป็นทิศทางในการพัฒนาประเทศ ด้านเทคโนโลยีสารสนเทศและการสื่อสารตามเป้าหมายได้อย่างตรงจุด ซึ่งส่งผลต่อชีวิตความเป็นอยู่ของประชาชน ทำให้ประชาชนเข้าถึงเทคโนโลยีสารสนเทศและการสื่อสารได้อย่างทั่วถึง นำความรู้ไปต่อยอดพัฒนาสร้างอาชีพให้กับตนเอง เสริมสร้างคุณภาพชีวิตให้ดีขึ้นจากนโยบายภาครัฐ ยกย่องการเรียนรู้ของนักเรียน/นักศึกษา และพัฒนาระบบการเรียนการสอนในภาวะวิกฤติ (การเรียนออนไลน์) นอกจากนี้ข้อมูลที่ได้จากการสำรวจยังใช้ประโยชน์ในการจัดทำดัชนีชี้วัดด้านไอซีที ซึ่งแสดงถึงความก้าวหน้าของประเทศ

สำนักงานสถิติแห่งชาติ ขอขอบคุณผู้ให้ข้อมูลและผู้ที่เกี่ยวข้องที่ให้ความร่วมมือในการดำเนินการสำรวจครั้งนี้ให้สำเร็จลุล่วงไปได้ด้วยดี และหวังว่าข้อมูลที่ได้จากการสำรวจนี้ จะเป็นประโยชน์กับทุกภาคส่วน ทั้งภาครัฐ เอกชน และประชาชนอย่างแท้จริง

บทสรุปสำหรับผู้บริหาร

สำรวจการมี การใช้เทคโนโลยีสารสนเทศและการสื่อสารในครัวเรือน พ.ศ. 2566 (ไตรมาส 3)

ปี พ.ศ. 2566 ถือเป็นปีหลังวิกฤติ COVID-19 ที่ส่งผลให้รูปแบบการใช้ชีวิตเปลี่ยนแปลงไป ประชาชนคุ้นชินกับการใช้เทคโนโลยี เกิดบริการใหม่ ๆ ที่ใช้แพลตฟอร์มการบริการดิจิทัลที่หลากหลาย นี่เป็นจุดตั้งต้นไปสู่ New Normal ทั้งการใช้ชีวิต การบริโภค และการดำเนินธุรกิจ และเป็นช่วงเวลาที่ภาครัฐ จะต้องช่วยกันยกระดับการดำเนินงาน และตอบสนองความต้องการของประชาชนได้อย่างมีประสิทธิภาพ และชาญฉลาดมากขึ้น ผ่านการใช้ข้อมูล โดยเฉพาะอย่างยิ่งข้อมูลด้านเทคโนโลยีสารสนเทศและการสื่อสาร ที่ถือเป็นข้อมูลพื้นฐานที่สำคัญ ดังนั้นเพื่อให้สอดคล้องกับความต้องการใช้ข้อมูล สำนักงานสถิติแห่งชาติ ได้พัฒนาการจัดทำ การสำรวจการมี การใช้เทคโนโลยีสารสนเทศและการสื่อสารในครัวเรือนอย่างต่อเนื่อง โดยมีการปรับปรุงแบบสอบถาม และปรับความถี่ในการจัดเก็บข้อมูลจากรายปีเป็นรายไตรมาส

สำหรับการสำรวจครั้งนี้ ได้ดำเนินการสำรวจในไตรมาส 3 (กรกฎาคม - กันยายน) พ.ศ. 2566 โดยใช้วิธี สัมภาษณ์ประชาชนอายุ 6 ปีขึ้นไป และหัวหน้าครัวเรือน จากครัวเรือนตัวอย่างทั้งสิ้น 86,880 ครัวเรือน ผลการสำรวจสรุปได้ดังนี้

1. การมี การใช้เทคโนโลยีสารสนเทศและการสื่อสารของประชาชน

ผลการสำรวจประชาชนอายุ 6 ปีขึ้นไป ประมาณ 65.8 ล้านคน พบว่า มีผู้ใช้อินเทอร์เน็ต 58.3 ล้านคน (ร้อยละ 88.5) ใช้โทรศัพท์มือถือ 62.6 ล้านคน (ร้อยละ 95.1) และมีโทรศัพท์มือถือ 58.0 ล้านคน (ร้อยละ 88.2)

1.1 การใช้อินเทอร์เน็ต

เมื่อพิจารณาแนวโน้มการใช้อินเทอร์เน็ตระหว่างปี 2565 (ไตรมาส 1) – 2566 (ไตรมาส 3) พบว่า ผู้ใช้อินเทอร์เน็ตมีแนวโน้มเพิ่มขึ้น จากร้อยละ 86.6 ในปี 2565 (ไตรมาส 1) เป็นร้อยละ 88.5 ในปี 2566 (ไตรมาส 3) ร้อยละของประชาชนอายุ 6 ปีขึ้นไปที่ใช้อินเทอร์เน็ต พ.ศ. 2565 (ไตรมาส 1) – 2566 (ไตรมาส 3)

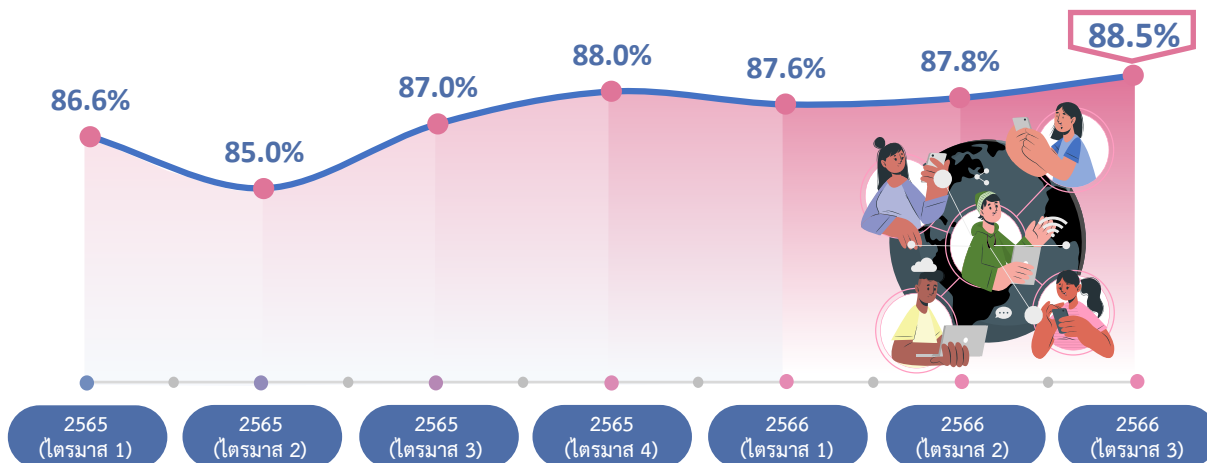

สำหรับการใช้อินเทอร์เน็ตของประชาชนที่อาศัยอยู่ในเขตเทศบาลและนอกเขตเทศบาลระหว่างปี 2565 (ไตรมาส 1) – 2566 (ไตรมาส 3) พบว่า ผู้ใช้อินเทอร์เน็ตมีแนวโน้มเพิ่มขึ้นทั้งในเขตเทศบาลและนอกเขตเทศบาล โดยในปี 2566 (ไตรมาส 3) ในเขตเทศบาลมีผู้ใช้อินเทอร์เน็ต ร้อยละ 91.9 และนอกเขตเทศบาล ร้อยละ 85.7

เมื่อพิจารณาผู้ใช้อินเทอร์เน็ตเป็นรายภาค พบว่า ผู้ใช้อินเทอร์เน็ตระหว่างปี 2565 (ไตรมาส 1) – 2566 (ไตรมาส 3) มีแนวโน้มเพิ่มขึ้นทุกภาค โดยในปี 2566 (ไตรมาส 3) กรุงเทพมหานคร มีผู้ใช้อินเทอร์เน็ต สูงที่สุดคือ ร้อยละ 95.2 รองลงมาคือ ภาคกลาง ร้อยละ 90.7 ส่วนภาคที่ใช้ต่ำที่สุดคือ ภาคเหนือ ร้อยละ 81.7 ร้อยละของประชาชนอายุ 6 ปีขึ้นไปที่ใช้อินเทอร์เน็ต จำแนกตามภาคและเขตการปกครอง พ.ศ. 2565 (ไตรมาส 1) – 2566 (ไตรมาส 3)

ภาคและ เขตการปกครอง	ปี						
	2565 (ไตรมาส 1)	2565 (ไตรมาส 2)	2565 (ไตรมาส 3)	2565 (ไตรมาส 4)	2566 (ไตรมาส 1)	2566 (ไตรมาส 2)	2566 (ไตรมาส 3)
ทั่วราชอาณาจักร	86.6	85.0	87.0	88.0	87.6	87.8	88.5
ในเขตเทศบาล	90.5	89.1	90.8	91.7	91.1	91.4	91.9
นอกเขตเทศบาล	83.3	81.7	83.8	84.9	84.6	84.7	85.7
กรุงเทพมหานคร	95.1	94.5	95.5	95.8	95.3	95.5	95.2
กลาง	90.1	88.3	89.9	90.5	89.9	90.1	90.7
เหนือ	79.8	78.1	79.6	80.9	80.6	80.8	81.7
ตะวันออกเฉียงเหนือ	81.8	80.3	83.3	84.7	84.6	85.0	86.2
ใต้	87.7	85.9	87.9	89.4	88.8	88.5	89.5

เมื่อเปรียบเทียบการใช้อินเทอร์เน็ตระหว่างผู้ชายและผู้หญิงในปี 2565 (ไตรมาส 1) – 2566 (ไตรมาส 3) พบว่า ทั้งผู้ชายและผู้หญิงมีแนวโน้มการใช้อินเทอร์เน็ตเพิ่มขึ้น ในปี 2566 (ไตรมาส 3) ผู้ชายใช้อินเทอร์เน็ต ร้อยละ 89.6 ผู้หญิงใช้อินเทอร์เน็ต ร้อยละ 87.5

ร้อยละของประชาชนอายุ 6 ปีขึ้นไปที่ใช้อินเทอร์เน็ต จำแนกตามเพศ พ.ศ. 2565 (ไตรมาส 1) – 2566 (ไตรมาส 3)

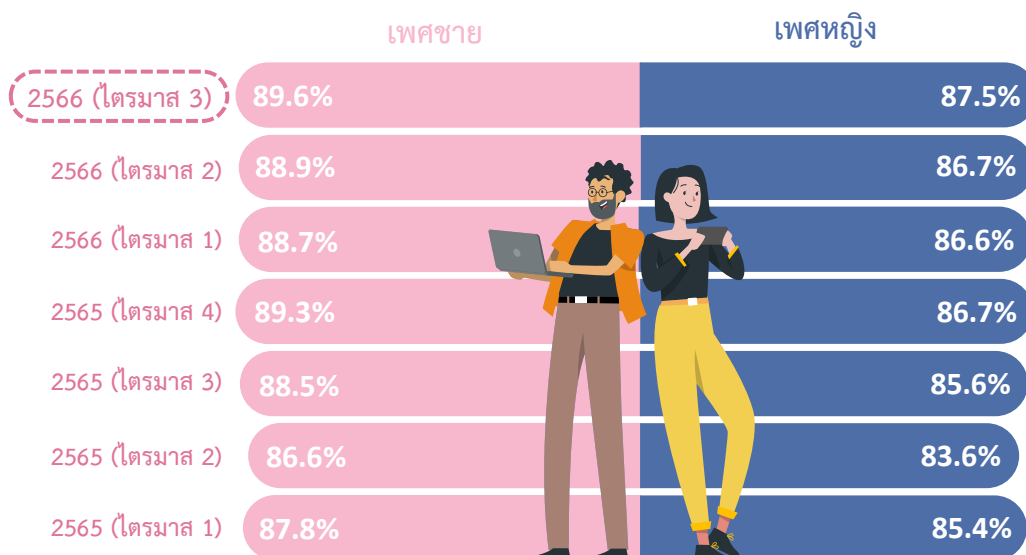

1.2 การใช้โทรศัพท์มือถือ

เมื่อพิจารณาการใช้โทรศัพท์มือถือไตรมาสที่ 2 กับไตรมาสที่ 3 ในปี 2566 พบว่า ผู้ใช้โทรศัพท์มือถือมีเพิ่มขึ้นจากร้อยละ 94.7 ในปี 2566 (ไตรมาส 2) เป็นร้อยละ 95.1 ในปี 2566 (ไตรมาส 3)

ร้อยละของประชาชนอายุ 6 ปีขึ้นไปที่ใช้โทรศัพท์มือถือ พ.ศ. 2565 (ไตรมาส 1) – 2566 (ไตรมาส 3)

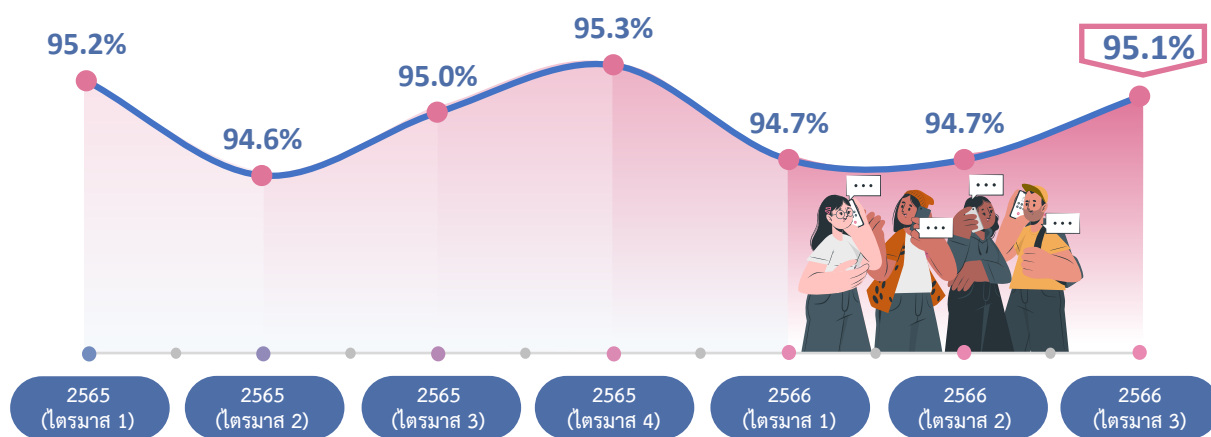

สำหรับการใช้โทรศัพท์มือถือของประชาชนที่อาศัยอยู่ในเขตเทศบาลและนอกเขตเทศบาล ในไตรมาสที่ 2 กับไตรมาสที่ 3 พบว่า ผู้ใช้โทรศัพท์มือถือทั้งในเขตเทศบาลและนอกเขตเทศบาลมีเพิ่มขึ้น โดยในปี 2566 (ไตรมาส 3) มีผู้ใช้โทรศัพท์มือถือ ร้อยละ 96.3 และนอกเขตเทศบาล ร้อยละ 94.1

เมื่อพิจารณาผู้ใช้โทรศัพท์มือถือเป็นรายภาค พบว่า ในปี 2566 (ไตรมาส 3) กรุงเทพมหานคร มีผู้ใช้โทรศัพท์มือถือสูงที่สุด ร้อยละ 97.3 รองลงมาคือ ภาคกลาง ร้อยละ 96.3 ส่วนภาคที่ใช้ต่ำที่สุดคือ ภาคเหนือ ร้อยละ 92.5

ร้อยละของประชาชนอายุ 6 ปีขึ้นไปที่ใช้โทรศัพท์มือถือ จำแนกตามภาคและเขตการปกครอง พ.ศ. 2565 (ไตรมาส 1) – 2566 (ไตรมาส 3)

ภาคและเขตการปกครอง	ปี						
	2565 (ไตรมาส 1)	2565 (ไตรมาส 2)	2565 (ไตรมาส 3)	2565 (ไตรมาส 4)	2566 (ไตรมาส 1)	2566 (ไตรมาส 2)	2566 (ไตรมาส 3)
ทั่วราชอาณาจักร	95.2	94.6	95.0	95.3	94.7	94.7	95.1
ในเขตเทศบาล	96.3	96.0	96.3	96.6	96.0	96.1	96.3
นอกเขตเทศบาล	94.2	93.3	94.0	94.2	93.6	93.4	94.1
กรุงเทพมหานคร	97.6	97.7	97.7	97.7	97.6	97.8	97.3
กลาง	96.4	95.9	96.3	96.3	95.7	96.0	96.3
เหนือ	92.6	92.0	92.5	93.4	92.1	91.8	92.5
ตะวันออกเฉียงเหนือ	94.1	93.0	93.6	93.9	93.5	93.3	94.3
ใต้	95.1	94.3	95.0	95.4	94.8	94.5	94.9

เมื่อเปรียบเทียบการใช้โทรศัพท์มือถือระหว่างผู้ชายและผู้หญิงไตรมาสที่ 2 กับไตรมาสที่ 3 ในปี 2566 พบว่า ผู้ชายและผู้หญิงใช้โทรศัพท์มือถือเพิ่มขึ้น โดยในปี 2566 (ไตรมาส 3) ผู้ชายใช้โทรศัพท์มือถือร้อยละ 95.5 ผู้หญิงใช้โทรศัพท์มือถือ ร้อยละ 94.8

ร้อยละของประชาชนอายุ 6 ปีขึ้นไปที่ใช้โทรศัพท์มือถือ จำแนกตามเพศ พ.ศ. 2565 (ไตรมาส 1) – 2566 (ไตรมาส 3)

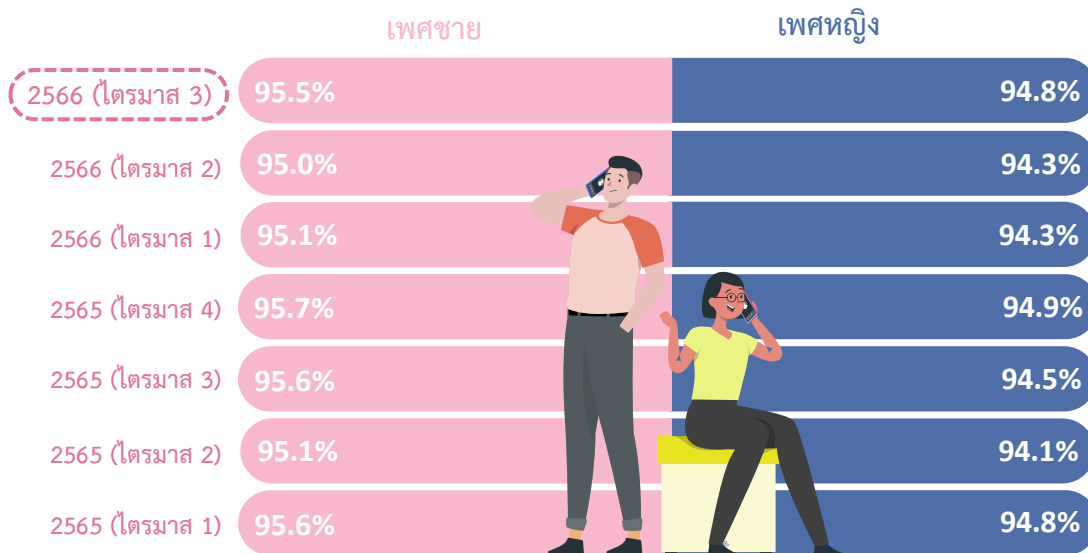

สำหรับประเภทโทรศัพท์มือถือที่ใช้ระหว่างปี 2565 (ไตรมาส 1) – 2566 (ไตรมาส 3) ผู้ใช้โทรศัพท์มือถือแบบ Smart Phone มากกว่า Feature Phone ซึ่งผู้ใช้โทรศัพท์มือถือแบบ Smart Phone มีแนวโน้มเพิ่มขึ้นจากร้อยละ 94.0 ในปี 2565 (ไตรมาส 1) เป็นร้อยละ 95.7 ในปี 2566 (ไตรมาส 3) ในขณะที่การใช้โทรศัพท์มือถือแบบ Feature Phone มีแนวโน้มลดลงจากร้อยละ 5.9 ในปี 2565 (ไตรมาส 1) เป็นร้อยละ 4.3 ในปี 2566 (ไตรมาส 3) ร้อยละของประชาชนอายุ 6 ปีขึ้นไปที่ใช้โทรศัพท์มือถือ จำแนกตามประเภทโทรศัพท์มือถือที่ใช้ พ.ศ. 2565 (ไตรมาส 1) – 2566 (ไตรมาส 3)

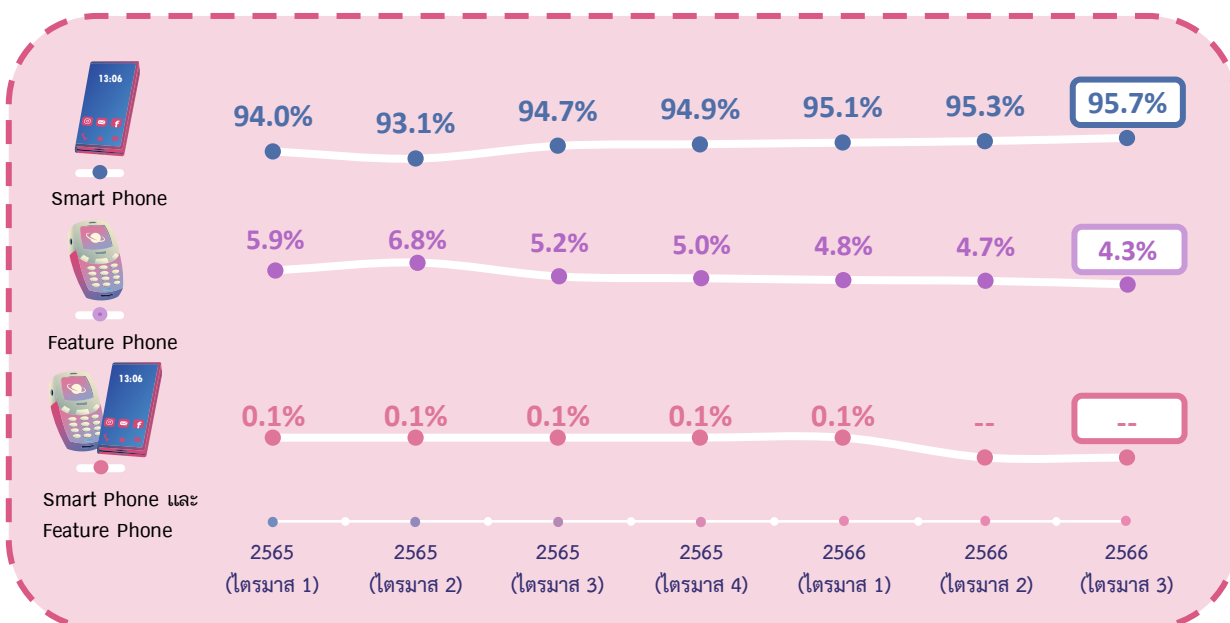

หมายเหตุ: "--" ข้อมูลมีจำนวนเล็กน้อย

1.3 การมีโทรศัพท์มือถือ

เมื่อพิจารณาแนวโน้มการมีโทรศัพท์มือถือระหว่างปี 2565 (ไตรมาส 1) – 2566 (ไตรมาส 3) พบว่า ผู้มีโทรศัพท์มือถือมีแนวโน้มเพิ่มขึ้นจากร้อยละ 87.9 ในปี 2565 (ไตรมาส 1) เป็นร้อยละ 88.2 ในปี 2566 (ไตรมาส 3) ร้อยละของประชาชนอายุ 6 ปีขึ้นไปที่มีโทรศัพท์มือถือ พ.ศ. 2565 (ไตรมาส 1) – 2566 (ไตรมาส 3)

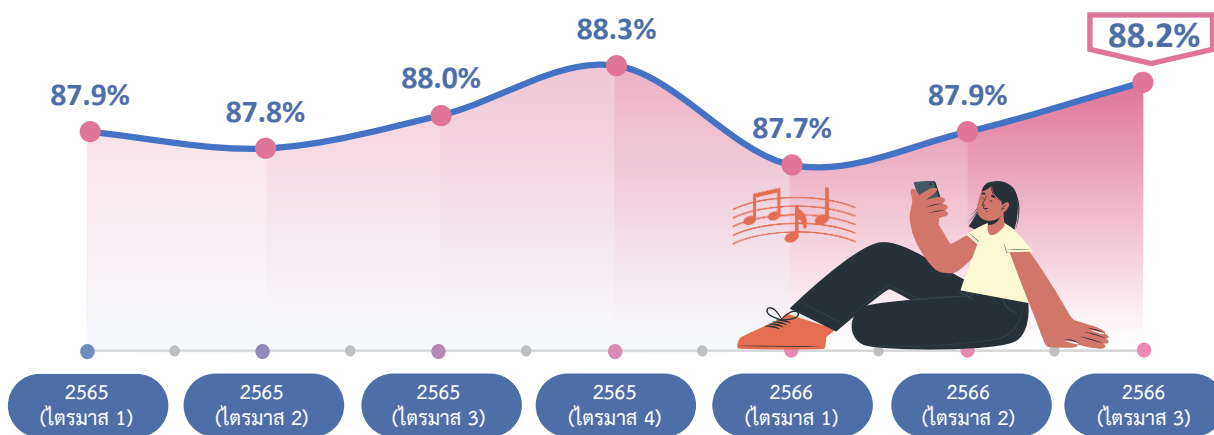

สำหรับการมีโทรศัพท์มือถือของประชาชนที่อาศัยอยู่ในเขตเทศบาลและนอกเขตเทศบาล ระหว่างปี 2565 (ไตรมาส 1) – 2566 (ไตรมาส 3) พบว่า ผู้มีโทรศัพท์มือถือมีแนวโน้มเพิ่มขึ้น ทั้งในเขตเทศบาลและนอกเขตเทศบาล โดยในปี 2566 (ไตรมาส 3) ในเขตเทศบาลมีผู้มีโทรศัพท์มือถือ ร้อยละ 91.5 และนอกเขตเทศบาล ร้อยละ 85.4

เมื่อพิจารณาผู้ที่มีโทรศัพท์มือถือเป็นรายภาค พบว่า ในปี 2566 (ไตรมาส 3) กรุงเทพมหานคร มีผู้มีโทรศัพท์มือถือสูงที่สุด ร้อยละ 94.5 รองลงมาคือ ภาคกลาง ร้อยละ 92.2 ส่วนภาคที่มีโทรศัพท์มือถือต่ำที่สุดคือ ภาคตะวันออกเฉียงเหนือ ร้อยละ 83.7

ร้อยละของประชาชนอายุ 6 ปีขึ้นไปที่มีโทรศัพท์มือถือ จำแนกตามภาคและเขตการปกครอง พ.ศ. 2565 (ไตรมาส 1) – 2566 (ไตรมาส 3)

ภาคและเขตการปกครอง	ปี						
	2565 (ไตรมาส 1)	2565 (ไตรมาส 2)	2565 (ไตรมาส 3)	2565 (ไตรมาส 4)	2566 (ไตรมาส 1)	2566 (ไตรมาส 2)	2566 (ไตรมาส 3)
ทั่วราชอาณาจักร	87.9	87.8	88.0	88.3	87.7	87.9	88.2
ในเขตเทศบาล	91.3	91.1	91.2	91.6	90.8	91.2	91.5
นอกเขตเทศบาล	85.1	85.0	85.3	85.5	85.0	85.1	85.4
กรุงเทพมหานคร	94.6	94.5	94.4	95.0	93.9	94.5	94.5
กลาง	92.1	91.6	92.1	92.1	91.4	91.7	92.2
เหนือ	85.3	85.5	85.4	85.7	84.6	84.9	85.3
ตะวันออกเฉียงเหนือ	82.8	83.3	83.1	83.4	83.4	83.7	83.7
ใต้	85.1	84.3	84.9	85.5	84.9	84.2	84.7

เมื่อเปรียบเทียบการมีโทรศัพท์มือถือระหว่างผู้ชายและผู้หญิงไตรมาสที่ 2 กับไตรมาสที่ 3 ในปี 2566 พบว่า ผู้ชายและผู้หญิงมีการมีโทรศัพท์มือถือเพิ่มขึ้น โดยในปี 2566 (ไตรมาส 3) ผู้ชายมีโทรศัพท์มือถือ ร้อยละ 88.3 ผู้หญิงมีโทรศัพท์มือถือ ร้อยละ 88.1

ร้อยละของประชาชนอายุ 6 ปีขึ้นไปที่มีโทรศัพท์มือถือ จำแนกตามเพศ พ.ศ. 2565 (ไตรมาส 1) – 2566 (ไตรมาส 3)

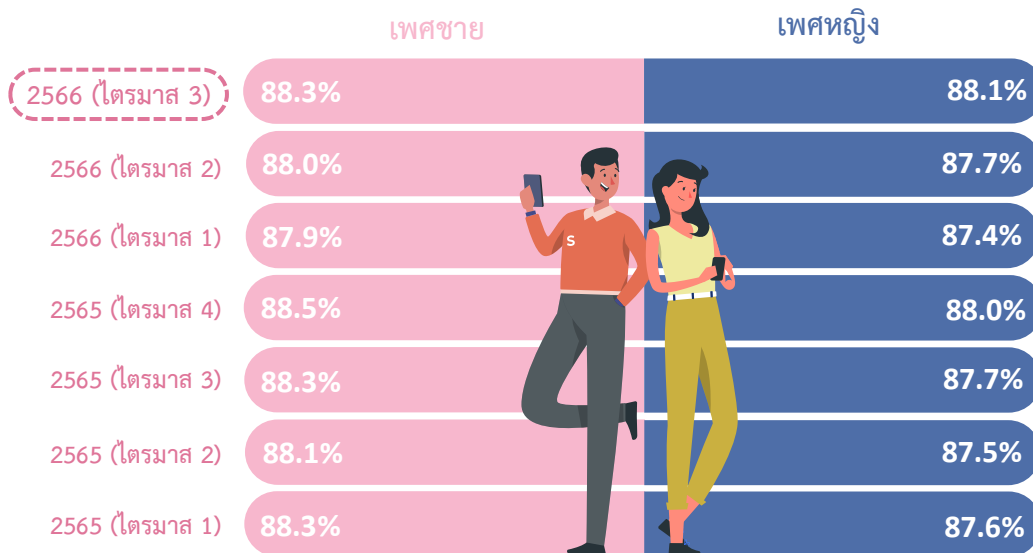

สำหรับประเภทโทรศัพท์มือถือที่มีระหว่างปี 2565 (ไตรมาส 1) – 2566 (ไตรมาส 3) พบว่า ประชาชนมีโทรศัพท์มือถือแบบ Smart Phone มากกว่า Feature Phone ซึ่งประชาชนที่มีโทรศัพท์มือถือแบบ Smart Phone มีแนวโน้มเพิ่มขึ้นจากร้อยละ 94.4 ในปี 2565 (ไตรมาส 1) เป็นร้อยละ 95.9 ในปี 2566 (ไตรมาส 3) ในขณะที่การมีโทรศัพท์มือถือแบบ Feature Phone มีแนวโน้มลดลงจากร้อยละ 5.5 ในปี 2565 (ไตรมาส 1) เป็นร้อยละ 4.1 ในปี 2566 (ไตรมาส 3)

ร้อยละของประชาชนอายุ 6 ปีขึ้นไปที่มีโทรศัพท์มือถือ จำแนกตามประเภทโทรศัพท์มือถือที่มี พ.ศ. 2565 (ไตรมาส 1) – 2566 (ไตรมาส 3)

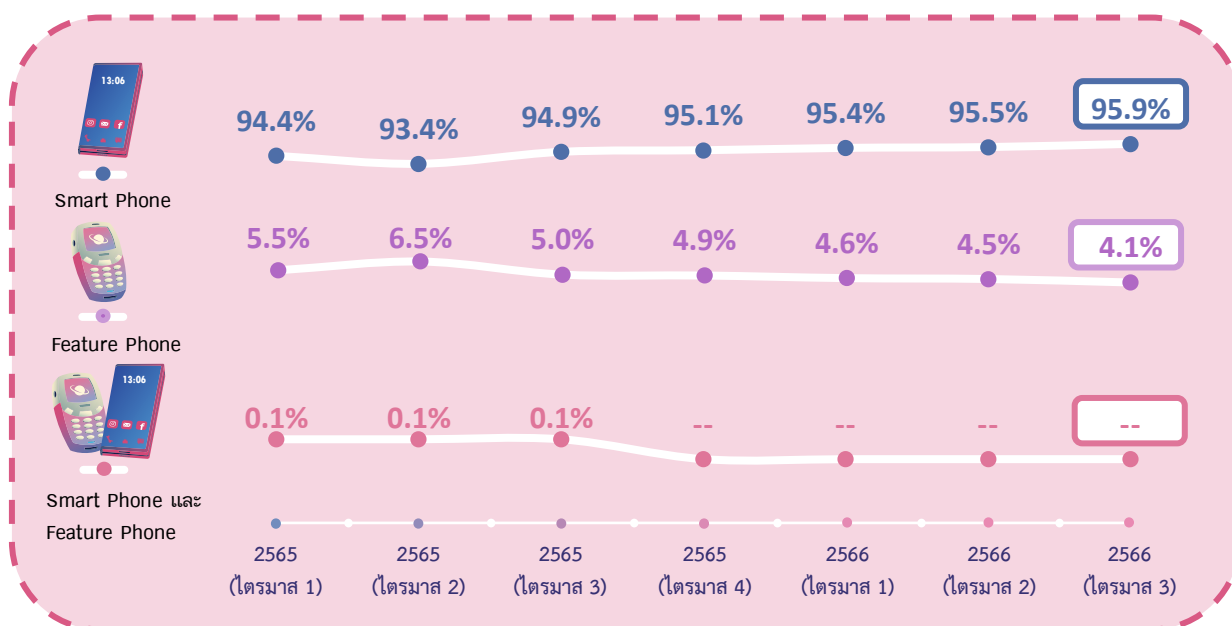

หมายเหตุ: "--" ข้อมูลมีจำนวนเล็กน้อย

2. การมีเทคโนโลยีสารสนเทศและการสื่อสารของครัวเรือน

เมื่อพิจารณาการมีเทคโนโลยีสารสนเทศและการสื่อสารของครัวเรือนระหว่างปี 2565 (ไตรมาส 1) – 2566 (ไตรมาส 3) พบว่า ครัวเรือนที่มีคอมพิวเตอร์มีแนวโน้มลดลงจากร้อยละ 25.5 ในปี 2565 (ไตรมาส 1) เป็นร้อยละ 21.8 ในปี 2566 (ไตรมาส 3)

สำหรับครัวเรือนที่มีการเชื่อมต่ออินเทอร์เน็ตมีแนวโน้มเพิ่มขึ้นจากร้อยละ 89.1 ในปี 2565 (ไตรมาส 1) เป็นร้อยละ 91.0 ในปี 2566 (ไตรมาส 3)

ในส่วนของครัวเรือนที่มีโทรศัพท์มือถือมีแนวโน้มเพิ่มขึ้นจากร้อยละ 96.6 ในปี 2565 (ไตรมาส 1) เป็นร้อยละ 97.0 ในปี 2566 (ไตรมาส 3)

จำนวนและร้อยละของครัวเรือนที่มีเทคโนโลยีสารสนเทศและการสื่อสาร 2565 (ไตรมาส 1) – 2566 (ไตรมาส 3)

ปี	จำนวนครัวเรือนทั้งสิ้น (พันครัวเรือน)	ร้อยละของครัวเรือนที่มีเทคโนโลยีสารสนเทศและการสื่อสาร		
		การมีคอมพิวเตอร์ ^{1/}	การเชื่อมต่ออินเทอร์เน็ต	การมีโทรศัพท์มือถือ
2565 (ไตรมาส 1)	24,747.3	25.5	89.1	96.6
2565 (ไตรมาส 2)	24,764.5	24.5	88.0	96.7
2565 (ไตรมาส 3)	23,427.4	24.6	89.9	96.9
2565 (ไตรมาส 4)	23,598.7	24.5	90.4	97.0
2566 (ไตรมาส 1)	23,460.6	23.5	89.5	96.5
2566 (ไตรมาส 2)	23,479.4	22.5	90.1	96.6
2566 (ไตรมาส 3)	23,954.4	21.8	91.0	97.0

หมายเหตุ : ^{1/}คอมพิวเตอร์ คือ คอมพิวเตอร์ตั้งโต๊ะ (PC/Desktop) คอมพิวเตอร์พกพา (Notebook/Laptop, Netbook) และ คอมพิวเตอร์พกพานาฬิกา (Tablet)

ตัวชี้วัดที่สำคัญ

รายการ	ปี	ทั่วราชอาณาจักร	กรุงเทพมหานคร	ภาคกลาง	ภาคเหนือ	ภาคตะวันออกเฉียงเหนือ	ภาคใต้
1. ร้อยละของประชาชนอายุ 6 ปีขึ้นไปที่ใช้อินเทอร์เน็ต	2566 (ไตรมาส 2)	87.8	95.5	90.1	80.8	85.0	88.5
	2566 (ไตรมาส 3)	88.5	95.2	90.7	81.7	86.2	89.5
2. ร้อยละของประชาชนอายุ 6 ปีขึ้นไปที่ใช้โทรศัพท์มือถือ	2566 (ไตรมาส 2)	94.7	97.8	96.0	91.8	93.3	94.5
	2566 (ไตรมาส 3)	95.1	97.3	96.3	92.5	94.3	94.9
3. ร้อยละของประชาชนอายุ 6 ปีขึ้นไปที่มีโทรศัพท์มือถือ	2566 (ไตรมาส 2)	87.9	94.5	91.7	84.9	83.7	84.2
	2566 (ไตรมาส 3)	88.2	94.5	92.2	85.3	83.7	84.7
4. ร้อยละของครัวเรือนที่มีคอมพิวเตอร์	2566 (ไตรมาส 2)	22.5	36.8	25.4	17.9	15.1	20.1
	2566 (ไตรมาส 3)	21.8	33.9	24.8	18.6	15.2	19.0
5. ร้อยละของครัวเรือนที่มีการเชื่อมต่ออินเทอร์เน็ต	2566 (ไตรมาส 2)	90.1	97.1	92.8	83.1	87.0	91.0
	2566 (ไตรมาส 3)	91.0	97.1	92.9	84.2	89.1	91.9
6. ร้อยละของครัวเรือนที่มีโทรศัพท์มือถือ	2566 (ไตรมาส 2)	96.6	99.1	97.9	94.2	95.4	96.1
	2566 (ไตรมาส 3)	97.0	98.6	98.2	95.0	96.1	96.7

สรุปประเด็นเด่น

1. ประชาชนในกรุงเทพมหานครใช้อินเทอร์เน็ต (ร้อยละ 95.2) ใช้โทรศัพท์มือถือ (ร้อยละ 97.3) และมีโทรศัพท์มือถือ (ร้อยละ 94.5) สูงกว่าภาคอื่น
2. ประชาชนกลุ่มอายุ 15 - 24 ปี ใช้อินเทอร์เน็ต (ร้อยละ 99.1) ใช้โทรศัพท์มือถือ (ร้อยละ 99.3) และมีโทรศัพท์มือถือ (ร้อยละ 98.8) สูงกว่ากลุ่มอายุอื่น
3. ประชาชนที่ไม่ใช้อินเทอร์เน็ต และไม่ใช้โทรศัพท์มือถือส่วนใหญ่ให้เหตุผลว่า ไม่มีความจำเป็น / ไม่สนใจ (ร้อยละ 6.2 และ ร้อยละ 2.9 ตามลำดับ)
4. ครัวเรือนในกรุงเทพมหานครมีคอมพิวเตอร์ (ร้อยละ 33.9) มีการเชื่อมต่ออินเทอร์เน็ต (ร้อยละ 97.1) และมีโทรศัพท์มือถือ (ร้อยละ 98.6) สูงกว่าภาคอื่น
5. ครัวเรือนที่ไม่เชื่อมต่ออินเทอร์เน็ตส่วนใหญ่ให้เหตุผลว่า ไม่มีความจำเป็น / ไม่สนใจ (ร้อยละ 8.3)

สารบัญ

	หน้า
คำนำ	ค
บทสรุปสำหรับผู้บริหาร	จ
ตัวชี้วัดที่สำคัญ	ฐ
สรุปประเด็นเด่น	๗
สารบัญตาราง	ด
สารบัญแผนภาพ	ต
บทที่ 1 บทนำ	1
1.1 ความเป็นมา	1
1.2 แนวคิดหรือข้อกำหนด	2
1.3 วัตถุประสงค์	2
1.4 ประโยชน์ที่ได้รับจากการสำรวจ	2
บทที่ 2 ระเบียบวิธีสถิติ	3
2.1 ประชาชนเป้าหมาย	3
2.2 เวลาอ้างอิง	3
2.3 คำนิยาม	3
2.4 แผนแบบการเลือกตัวอย่าง	5
2.5 รายการที่เก็บรวบรวมข้อมูล	5
2.6 การเก็บรวบรวมข้อมูล	6
2.7 การประมวลผลข้อมูล	6
2.8 ข้อจำกัดของข้อมูล	7
2.9 ข้อสังเกต	7
บทที่ 3 ผลการสำรวจที่สำคัญ	9
3.1 โครงสร้างของประชากร	9
3.2 การมี การใช้เทคโนโลยีสารสนเทศและการสื่อสารของประชาชน	9
3.2.1 การใช้อินเทอร์เน็ต	9
3.2.2 การใช้โทรศัพท์มือถือ	14
3.2.3 การมีโทรศัพท์มือถือ	20
3.3 โครงสร้างของครัวเรือน	27
3.4 การมีเทคโนโลยีสารสนเทศและการสื่อสารของครัวเรือน	27
3.4.1 ครัวเรือนที่มีคอมพิวเตอร์	27
3.4.2 ครัวเรือนที่มีการเชื่อมต่ออินเทอร์เน็ต	28
3.4.3 ครัวเรือนที่มีโทรศัพท์มือถือ	29
3.5 สรุปผลการสำรวจ	30

สารบัญ (ต่อ)

	หน้า	
ภาคผนวก ก	แผนการเลือกตัวอย่าง	33
ภาคผนวก ข	วิธีการประมาณผล	35
ภาคผนวก ค	คำนิยามศัพท์	47
ภาคผนวก ง	แบบสอบถาม	51
ภาคผนวก จ	ตารางเปรียบเทียบจำนวนและร้อยละการมีการใช้เทคโนโลยีสารสนเทศ และการสื่อสารในคร้วเรีอน พ.ศ. 2565 (ไตรมาส 1) – 2566 (ไตรมาส 3)	57
ภาคผนวก ฉ	ตารางสถิติ	63

สารบัญตาราง

	หน้า	
ตาราง 1	จำนวนและร้อยละของประชาชนอายุ 6 ปีขึ้นไปที่ใช้อินเทอร์เน็ต จำแนกตามภาค และเขตการปกครอง	9
ตาราง 2	จำนวนและร้อยละของผู้มีงานทำอายุ 15 ปีขึ้นไปที่ใช้อินเทอร์เน็ต จำแนกตามอาชีพ	12
ตาราง 3	จำนวนและร้อยละของผู้มีงานทำอายุ 15 ปีขึ้นไปที่ใช้อินเทอร์เน็ต จำแนกตามอุตสาหกรรม	13
ตาราง 4	จำนวนและร้อยละของประชาชนอายุ 6 ปีขึ้นไปที่ใช้โทรศัพท์มือถือ จำแนกตามภาค และเขตการปกครอง	14
ตาราง 5	จำนวนและร้อยละของผู้มีงานทำอายุ 15 ปีขึ้นไปที่ใช้โทรศัพท์มือถือ จำแนกตามอาชีพ	17
ตาราง 6	จำนวนและร้อยละของผู้มีงานทำอายุ 15 ปีขึ้นไปที่ใช้โทรศัพท์มือถือ จำแนกตามอุตสาหกรรม	18
ตาราง 7	จำนวนและร้อยละของประชาชนอายุ 6 ปีขึ้นไปที่มีโทรศัพท์มือถือ จำแนกตามภาค และเขตการปกครอง	20
ตาราง 8	จำนวนและร้อยละของผู้มีงานทำอายุ 15 ปีขึ้นไปที่มีโทรศัพท์มือถือ จำแนกตามอาชีพ	24
ตาราง 9	จำนวนและร้อยละของผู้มีงานทำอายุ 15 ปีขึ้นไปที่มีโทรศัพท์มือถือ จำแนกตามอุตสาหกรรม	25
ตาราง 10	จำนวนและร้อยละของครัวเรือนที่มีคอมพิวเตอร์ จำแนกตามภาค และเขตการปกครอง	27
ตาราง 11	จำนวนและร้อยละของครัวเรือนที่มีการเชื่อมต่ออินเทอร์เน็ต จำแนกตามภาค และเขตการปกครอง	28
ตาราง 12	จำนวนและร้อยละของครัวเรือนที่มีโทรศัพท์มือถือ จำแนกตามภาค และเขตการปกครอง	29

สารบัญแผนภาพ

	หน้า
แผนภาพ 1	ร้อยละของประชาชนอายุ 6 ปีขึ้นไปที่ใช้อินเทอร์เน็ต จำแนกตามเพศ 10
แผนภาพ 2	ร้อยละของประชาชนอายุ 6 ปีขึ้นไปที่ใช้อินเทอร์เน็ต จำแนกตามกลุ่มอายุ 10
แผนภาพ 3	ร้อยละของประชาชนอายุ 6 ปีขึ้นไปที่ใช้อินเทอร์เน็ต จำแนกตามระดับการศึกษา 11
แผนภาพ 4	ร้อยละของผู้มีงานทำอายุ 15 ปีขึ้นไปที่ใช้อินเทอร์เน็ต จำแนกตามสถานภาพการทำงาน 11
แผนภาพ 5	ร้อยละของประชาชนอายุ 6 ปีขึ้นไปที่ไม่ใช้อินเทอร์เน็ต จำแนกตามเหตุผล 14
แผนภาพ 6	ร้อยละของประชาชนอายุ 6 ปีขึ้นไปที่ใช้โทรศัพท์มือถือ จำแนกตามเพศ 15
แผนภาพ 7	ร้อยละของประชาชนอายุ 6 ปีขึ้นไปที่ใช้โทรศัพท์มือถือ จำแนกตามกลุ่มอายุ 15
แผนภาพ 8	ร้อยละของประชาชนอายุ 6 ปีขึ้นไปที่ใช้โทรศัพท์มือถือ จำแนกตามระดับการศึกษา 16
แผนภาพ 9	ร้อยละของผู้มีงานทำอายุ 15 ปีขึ้นไปที่ใช้โทรศัพท์มือถือ จำแนกตามสถานภาพการทำงาน 16
แผนภาพ 10	ร้อยละของประชาชนอายุ 6 ปีขึ้นไปที่ใช้โทรศัพท์มือถือ จำแนกตามประเภทโทรศัพท์มือถือที่ใช้ 19
แผนภาพ 11	ร้อยละของประชาชนอายุ 6 ปีขึ้นไปที่ใช้โทรศัพท์มือถือ จำแนกตามกลุ่มอายุ และประเภทโทรศัพท์มือถือที่ใช้ 19
แผนภาพ 12	ร้อยละของประชาชนอายุ 6 ปีขึ้นไปที่ไม่ใช้โทรศัพท์มือถือ จำแนกตามเหตุผล 20
แผนภาพ 13	ร้อยละของประชาชนอายุ 6 ปีขึ้นไปที่มีโทรศัพท์มือถือ จำแนกตามภาค และเพศ 21
แผนภาพ 14	ร้อยละของประชาชนอายุ 6 ปีขึ้นไปที่มีโทรศัพท์มือถือ จำแนกตามกลุ่มอายุ 22
แผนภาพ 15	ร้อยละของประชาชนอายุ 6 ปีขึ้นไปที่มีโทรศัพท์มือถือ จำแนกตามระดับการศึกษา 22
แผนภาพ 16	ร้อยละของผู้มีงานทำอายุ 15 ปีขึ้นไปที่มีโทรศัพท์มือถือ จำแนกตามสถานภาพการทำงาน 23
แผนภาพ 17	ร้อยละของประชาชนอายุ 6 ปีขึ้นไปที่มีโทรศัพท์มือถือ จำแนกตามภาค และประเภทโทรศัพท์มือถือที่มี 26
แผนภาพ 18	ร้อยละของครัวเรือนที่มีคอมพิวเตอร์ จำแนกตามประเภทคอมพิวเตอร์ 28
แผนภาพ 19	ร้อยละของครัวเรือนที่ไม่เชื่อมต่ออินเทอร์เน็ต จำแนกตามเหตุผล 29

บทที่ 1

บทนำ

1.1 ความเป็นมา



พ.ศ. 2544

สำนักงานสถิติแห่งชาติ ได้ดำเนินการสำรวจการมี การใช้เทคโนโลยีสารสนเทศและการสื่อสาร ในครัวเรือนครั้งแรก



พ.ศ. 2546 - พ.ศ. 2547

ผนวกแบบสอบถามกับการสำรวจภาวะการทำงานของประชากร และตั้งแต่ พ.ศ. 2546 เป็นต้นมา ได้ทำการสำรวจต่อเนื่องเป็นประจำทุกปี



พ.ศ. 2548 - พ.ศ. 2563

แยกแบบสอบถามออกจากการสำรวจภาวะการทำงานของประชากร



พ.ศ. 2564 - พ.ศ. 2565

ผนวกแบบสอบถามกับการสำรวจภาวะการทำงานของประชากร และปรับแผนการสำรวจ จากรายปี เป็นรายไตรมาส เนื่องจากมีความต้องการใช้ข้อมูลเทคโนโลยีสารสนเทศและการสื่อสารมากขึ้น พร้อมพิจารณาปรับแบบสอบถามให้สอดคล้องกับความต้องการของผู้ใช้และลดความซ้ำซ้อนในการ จัดเก็บข้อมูลระหว่างหน่วยงาน



พ.ศ. 2566 (ปัจจุบัน)

สำหรับการสำรวจครั้งนี้ ได้ดำเนินการสำรวจในไตรมาส 3 (กรกฎาคม - กันยายน) พ.ศ. 2566 โดยในปี 2566 ถือเป็นปีหลังวิกฤต COVID-19 ที่ส่งผลให้รูปแบบการใช้ชีวิตเปลี่ยนแปลงไป ประชาชนคุ้นชินกับการใช้เทคโนโลยี เกิดบริการใหม่ ๆ ที่ใช้แพลตฟอร์มการบริการดิจิทัลที่หลากหลาย นี่เป็นจุดตั้งต้นไปสู่ New Normal ทั้งการใช้ชีวิต การบริโภค และการดำเนินธุรกิจ และเป็นช่วงเวลาที่ภาครัฐจะต้องช่วยกันยกระดับการดำเนินงาน และตอบสนองความต้องการของประชาชนได้อย่างมีประสิทธิภาพ และชาญฉลาดมากขึ้นผ่านการใช้ข้อมูล

1.2 แนวคิดหรือข้อกำหนด

แนวคิดการสำรวจการมีการใช้เทคโนโลยีสารสนเทศและการสื่อสารในครัวเรือน เพื่อสนองความต้องการใช้ข้อมูลด้านไอซีที โดยการนำมาตรฐานของสหภาพโทรคมนาคมระหว่างประเทศ (International Telecommunication Union: ITU) ฉบับ Manual for measuring ICT access and use by individuals 2020 มาพัฒนาใช้กับการสำรวจเกี่ยวกับรายการคำถามและคำนิยามที่เกี่ยวข้องทางด้านข้อมูลไอซีที ส่วนข้อมูลด้านการทำงานใช้มาตรฐานสากลขององค์การแรงงานระหว่างประเทศ (ILO) ฉบับ International Standard Classification of Occupation: ISCO-08 และองค์การสหประชาชาติ (UN) มาพัฒนารายการคำถาม ซึ่งการนำมาตรฐานสากลระหว่างประเทศมาใช้เป็นแนวคิดและข้อกำหนดในการสำรวจเพื่อให้ได้ข้อมูลที่ทันสมัยและเป็นมาตรฐานสากล

1.3 วัตถุประสงค์

- * เพื่อทราบจำนวนประชาชนที่ใช้อินเทอร์เน็ต
- * เพื่อทราบจำนวนประชาชนที่ใช้โทรศัพท์มือถือ ประเภทโทรศัพท์มือถือ และการมีโทรศัพท์มือถือ
- * เพื่อทราบจำนวนครัวเรือนที่มีคอมพิวเตอร์ และประเภทคอมพิวเตอร์
- * เพื่อทราบจำนวนครัวเรือนที่มีการเชื่อมต่ออินเทอร์เน็ต และการมีโทรศัพท์มือถือ

1.4 ประโยชน์ที่ได้รับจากการสำรวจ

- * ทำให้ทราบถึงความก้าวหน้าในการมีการใช้เทคโนโลยีทางด้านอินเทอร์เน็ตและโทรศัพท์มือถือของประชาชน รวมถึงทราบถึงความก้าวหน้าในการมีเทคโนโลยีทางด้านอินเทอร์เน็ตและโทรศัพท์มือถือ และคอมพิวเตอร์ของครัวเรือน
- * ข้อมูลที่ได้ใช้จัดทำดัชนีชี้วัดด้านไอซีทีที่แสดงให้เห็นถึงความก้าวหน้าทางด้านเทคโนโลยีสารสนเทศและการสื่อสารของประเทศ
- * ข้อมูลที่ได้นำไปใช้ในการกำหนดนโยบาย วางแผนพัฒนาให้กับประชาชนมีโอกาสในการเข้าถึงโครงสร้างพื้นฐานทางด้านเทคโนโลยีสารสนเทศและการสื่อสาร ใช้เป็นข้อมูลประกอบการพิจารณาการกระจายความรู้ทางด้านเทคโนโลยีสารสนเทศและการสื่อสารให้กับประชาชนอย่างทั่วถึง

บทที่ 2

ระเบียบวิธีสถิติ

2.1 ประชาชนเป้าหมาย

คุ่มรวมของการสำรวจ คือ ครั้วเรือนส่วนบุคคลที่ตกเป็นตัวอย่างทั้งสิ้น 86,880 ครั้วเรือน สำหรับวิธีการเก็บรวบรวมข้อมูลใช้การสัมภาษณ์หัวหน้าครั้วเรือนและสมาชิกในครั้วเรือนที่มีอายุ 6 ปีขึ้นไปโดยเจ้าหน้าที่ของสำนักงานสถิติแห่งชาติ

2.2 เวลาอ้างอิง

ระหว่าง 3 เดือนก่อนวันสัมภาษณ์ หมายถึง ระยะเวลาที่ย้อนหลังจากวันสัมภาษณ์ไป 3 เดือน

2.3 คำนิยาม

คำนิยามที่สำคัญที่ใช้ในการสำรวจมีดังนี้

- อุปกรณ์เทคโนโลยี** อุปกรณ์เทคโนโลยีในที่นี้ หมายถึง คอมพิวเตอร์ (คอมพิวเตอร์ตั้งโต๊ะ (PC/Desktop) คอมพิวเตอร์พกพา (Notebook/Laptop, Netbook) คอมพิวเตอร์พกพาขนาดกลาง (Tablet)) และ โทรศัพท์มือถือ (แบบปุ่มกดหรือแบบสมาร์ทโฟน)
- อินเทอร์เน็ต (Internet)** เครือข่ายคอมพิวเตอร์ซึ่งเชื่อมโยงเครือข่ายมากมายทั่วโลกเข้าด้วยกัน สามารถเข้าถึงบริการการสื่อสารต่าง ๆ ได้ เช่น World Wide Web (WWW) อีเมล ข่าว ความบันเทิง และไฟล์ข้อมูลต่าง ๆ โดยไม่คำนึงถึงอุปกรณ์ที่เชื่อมต่อ เช่น คอมพิวเตอร์แบบตั้งโต๊ะ (PC/Desktop) คอมพิวเตอร์แบบพกพา (Notebook/Laptop, Netbook) คอมพิวเตอร์พกพาขนาดกลาง (Tablet) โทรศัพท์มือถือ เครื่องเล่นเกม (PS4) สมาร์ททีวี (Smart TV) สมาร์ทวอทช์ (Smart Watch) เป็นต้น การเข้าถึงสามารถผ่านโทรศัพท์พื้นฐานหรือเครือข่ายโทรศัพท์มือถือ รวมไปถึงการเข้าถึงแบบไร้สาย เช่น WiFi, hotspot เป็นต้น
- โทรศัพท์มือถือ** แบ่งเป็น 2 ประเภท คือ โทรศัพท์มือถือแบบปุ่มกด (Feature Phone) และ โทรศัพท์มือถือแบบสมาร์ทโฟน (Smart Phone)
 - * **โทรศัพท์มือถือแบบปุ่มกด (Feature Phone)** คือ โทรศัพท์ที่มีความสามารถในระดับพื้นฐาน เช่น การรับสาย - โทรออก ถ่ายรูป การรับ - ส่งข้อความ ฟังเพลง เป็นต้น ส่วนใหญ่แป้นพิมพ์จะอยู่ในรูปแบบปุ่มกด (button keyboard) หน้าจอมีขนาดเล็ก
 - * **โทรศัพท์มือถือแบบสมาร์ทโฟน (Smart Phone)** คือ โทรศัพท์มือถือที่มีระบบปฏิบัติการ เช่น Android, iOS (iPhone), Windows Mobile, เป็นต้น สามารถติดตั้งแอปพลิเคชัน (นอกเหนือจากแอปพลิเคชันพื้นฐานที่อยู่ในเครื่อง) ส่วนใหญ่แป้นพิมพ์จะอยู่ในรูปแบบปุ่มสัมผัส หน้าจอ (touch screen keyboard)

Feature Phone



Smart Phone



4. **คอมพิวเตอร์ (Computer)** คือ “เครื่องอิเล็กทรอนิกส์แบบอัตโนมัติทำหน้าที่เหมือนสมองกลใช้สำหรับแก้ปัญหาต่าง ๆ ที่ง่ายและซับซ้อนโดยวิธีทางคณิตศาสตร์” คอมพิวเตอร์จึงเป็นเครื่องจักรที่ถูกสร้างขึ้นเพื่อใช้งานแทนมนุษย์ในด้านการคิดคำนวณและสามารถจำข้อมูลทั้งตัวเลขและตัวอักษรเพื่อเรียกใช้งานในครั้งต่อไป นอกจากนี้ยังจัดการกับสัญลักษณ์ได้ด้วยความเร็วสูงโดยปฏิบัติตามขั้นตอนของโปรแกรม คอมพิวเตอร์ยังมีความสามารถในด้านต่าง ๆ อีกมาก เช่น การเปรียบเทียบทางตรรกศาสตร์ การรับส่งข้อมูล การจัดเก็บข้อมูลในตัวเครื่อง และสามารถประมวลผลจากข้อมูลต่าง ๆ ได้ รูปแบบของคอมพิวเตอร์ที่เห็นอยู่ในปัจจุบันมีหลายรุ่นและหลายบริษัทเป็นผู้ผลิต จึงอาจมีรูปร่างหรือลักษณะแตกต่างกันไป แต่ส่วนใหญ่ที่ใช้ คือ

- * **คอมพิวเตอร์ตั้งโต๊ะ (PC/Desktop)** คือ คอมพิวเตอร์ที่ออกแบบมาเพื่อใช้งานบนโต๊ะ ที่ใช้ตามบ้านหรือสำนักงานทั่วไป
- * **คอมพิวเตอร์พกพา** คือ คอมพิวเตอร์ที่สามารถพกพาได้ แบ่งได้ดังนี้
 - **Notebook/Laptop, Netbook** เป็นเครื่องคอมพิวเตอร์ส่วนบุคคลที่มีขนาดเล็กลง น้ำหนักเบา เคลื่อนย้ายสะดวก ซึ่งมีการทำงานเช่นเดียวกับคอมพิวเตอร์ตั้งโต๊ะ
 - **คอมพิวเตอร์พกพาขนาดกลาง (Tablet)** คือ เครื่องคอมพิวเตอร์แบบหน้าจอสัมผัสขนาดบาง โดยส่วนใหญ่ใช้การสัมผัสหน้าจอเพื่อป้อนข้อมูลแทนการใช้ keyboard เช่น Apple มี iPad, Samsung มี Galaxy Tab เป็นต้น

PC/Desktop



Notebook/Laptop



Netbook



Tablet



ไม่รวม อุปกรณ์ที่มีความสามารถในการประมวลผลแบบคอมพิวเตอร์บางประเภท เช่น Smart TV และอุปกรณ์ที่มีโทรศัพท์เป็นฟังก์ชันหลัก เช่น โทรศัพท์มือถือแบบ Smart Phone เป็นต้น

5. **การใช้อินเทอร์เน็ต** หมายถึง การเคยใช้อินเทอร์เน็ตผ่านอุปกรณ์เทคโนโลยีต่าง ๆ เช่น คอมพิวเตอร์ตั้งโต๊ะ (PC/Desktop) คอมพิวเตอร์พกพา (Notebook/Laptop, Netbook) คอมพิวเตอร์พกพาขนาดกลาง (Tablet) โทรศัพท์มือถือ เครื่องเล่นเกม (เช่น PS4) สมาร์ททีวี (Smart TV) เป็นต้น ตามสถานที่ต่าง ๆ ในระหว่าง 3 เดือนก่อนวันสัมภาษณ์

6. **การใช้โทรศัพท์มือถือ** หมายถึง การเคยใช้โทรศัพท์มือถือในระหว่าง 3 เดือนก่อนวันสัมภาษณ์ เพื่อใช้สำหรับการติดต่อสื่อสาร การใช้โทรศัพท์มือถือเพื่อเล่นอินเทอร์เน็ต เช่น Social network โทรศัพท์ผ่านอินเทอร์เน็ต แชต (chat) รวมถึงกิจกรรมอื่น ๆ ที่ใช้โทรศัพท์มือถือในการเชื่อมต่อสัญญาณอินเทอร์เน็ต ไม่จำเป็นต้องมีการครอบครองไว้เป็นของตัวเอง อาจเป็นของที่ขอยืมมา ผู้อื่นซื้อให้ใช้ นำของที่ทำงานมาใช้และสามารถใช้งานได้ในวันสัมภาษณ์ จะเป็นโทรศัพท์มือถือรุ่นใดหรือระบบใดก็ได้ **ไม่รวม** การใช้โทรศัพท์มือถือ ดังนี้ ใช้เพียงแค่นาฬิกาปลุก เล่นเกม หรือฟังเพลง
7. **การมีโทรศัพท์มือถือ** หมายถึง การมีโทรศัพท์มือถือใช้ส่วนตัวพร้อมซิมที่ใช้งานได้อย่างน้อย 1 ซิมการ์ด สำหรับการใช้ส่วนตัว หรือโทรศัพท์มือถือที่เจ้านายได้จัดหาให้เพื่อใช้ส่วนตัว และรวมไปถึงผู้ที่มีโทรศัพท์มือถือเพื่อใช้ส่วนตัวแต่ซิมการ์ดนั้นไม่ได้ลงทะเบียนภายใต้ชื่อของบุคคลนั้น **ไม่รวม** ผู้ที่มีแต่ซิมการ์ดที่ใช้งานได้แต่ไม่มีโทรศัพท์มือถือ
8. **การมีเครื่องคอมพิวเตอร์ในครัวเรือน** หมายถึง เครื่องคอมพิวเตอร์ที่มีไว้ครอบครองในครัวเรือนนั้น ๆ และสามารถใช้งานได้ในวันสัมภาษณ์ ซึ่งไม่จำเป็นต้องเป็นของสมาชิกในครัวเรือน อาจเป็นของที่ขอยืมมา ผู้อื่นซื้อให้ใช้ นำของที่ทำงานมาใช้ ฯลฯ เฉพาะคอมพิวเตอร์แบบตั้งโต๊ะ (PC/Desktop) คอมพิวเตอร์พกพา (Notebook/Laptop, Netbook) และคอมพิวเตอร์พกพาขนาดกลาง (Tablet)
9. **การเชื่อมต่ออินเทอร์เน็ต** หมายถึง การเชื่อมต่ออินเทอร์เน็ตกับอุปกรณ์เทคโนโลยีใด ๆ เช่น คอมพิวเตอร์ตั้งโต๊ะ (PC/Desktop) คอมพิวเตอร์พกพา (Laptop/Notebook, Netbook) คอมพิวเตอร์พกพาขนาดกลาง (Tablet) และโทรศัพท์มือถือ เป็นต้น ที่มีไว้ครอบครองในครัวเรือนนั้น ๆ โดยไม่คำนึงว่า สิทธิการใช้อินเทอร์เน็ตได้มาโดยวิธีใด เช่น เสียเงินสมัครเป็นสมาชิกกับผู้ให้บริการอินเทอร์เน็ตหรือได้รับสิทธิต่อใช้อินเทอร์เน็ตผ่านระบบของสถาบันการศึกษาหรือจากที่ทำงาน เป็นต้น

2.4 แผนแบบการเลือกตัวอย่าง

แผนแบบการเลือกตัวอย่างที่ใช้เป็นแบบ Stratified Two Stage Sampling (รายละเอียดในภาคผนวก ก.) โดยมีจังหวัดเป็นสตราตัม และในแต่ละสตราตัม (ยกเว้นกรุงเทพมหานคร) ได้ทำการแบ่งออกเป็น 2 สตราตัมย่อยตามลักษณะการปกครอง คือในเขตเทศบาลและนอกเขตเทศบาล โดยการเลือกตัวอย่างขั้นที่หนึ่ง (primary sampling stage) จากแต่ละสตราตัมย่อยหรือแต่ละเขตการปกครอง ได้ทำการเลือกเขตจังหวับตัวอย่างอย่างอิสระต่อกัน โดยให้ความน่าจะเป็นในการเลือกเป็นปฏิภาคกับจำนวนครัวเรือนของเขตจังหวับตัวอย่างนั้น ๆ จำนวนเขตจังหวับตัวอย่างทั้งสิ้น 5,430 เขตจังหวับ สำหรับทำการเลือกตัวอย่างขั้นที่สอง (secondary sampling stage) ได้จากการนับจุดในแต่ละ EA ตัวอย่าง ด้วยวิธีการเลือกตัวอย่างแบบมีระบบ โดยกำหนดให้ 16 ครัวเรือนตัวอย่างต่อเขตจังหวับตัวอย่าง ทั้งในเขตเทศบาลและนอกเขตเทศบาล

2.5 รายการที่เก็บรวบรวมข้อมูล

สำหรับแบบสอบถามที่ใช้ในการสัมภาษณ์และบันทึกรายละเอียดของบุคคลที่อยู่ในข่ายการสำรวจโครงการนี้ ประกอบด้วยคำถามหลักดังนี้

- * ข้อมูลลักษณะทั่วไปของสมาชิกในครัวเรือน เช่น เพศ อายุ สถานภาพสมรส การศึกษา การทำงาน เป็นต้น

- * การมีการใช้เทคโนโลยีสารสนเทศและการสื่อสารของสมาชิกในครัวเรือน เช่น
 - การใช้อินเทอร์เน็ตของประชาชน
 - การใช้โทรศัพท์มือถือของประชาชน
 - การมีโทรศัพท์มือถือของประชาชน
 - การมีคอมพิวเตอร์ของครัวเรือน
 - การเชื่อมต่ออินเทอร์เน็ตของครัวเรือน

2.6 การเก็บรวบรวมข้อมูล

- * การสำรวจได้ดำเนินการพร้อมกันทั่วประเทศในช่วงไตรมาส 3 ระหว่างเดือนกรกฎาคม - กันยายน 2566
- * การเก็บรวบรวมข้อมูล ใช้วิธีการสัมภาษณ์หัวหน้าครัวเรือนและสมาชิกในครัวเรือนตัวอย่างโดยพนักงานของสำนักงานสถิติแห่งชาติ สำหรับเครื่องมือที่ใช้เก็บรวบรวมข้อมูลตั้งแต่ปี 2558 จนถึงปัจจุบันสำนักงานสถิติแห่งชาติได้ใช้เครื่องคอมพิวเตอร์พกพาขนาดกลาง (Tablet) ในการบันทึกข้อมูลแทนแบบสอบถาม เป็นการนำเทคโนโลยีมาใช้เพิ่มประสิทธิภาพในการปฏิบัติงานสามารถควบคุมคุณภาพ ติดตามการปฏิบัติงาน เก็บรวบรวมข้อมูลบนระบบติดตามความก้าวหน้า (Web Application) รวมทั้งติดตามเส้นทางการเดินสำรวจของพนักงานเก็บรวบรวมข้อมูล ติดตามความก้าวหน้าในการปฏิบัติงาน
- * ก่อนถึงคาบการปฏิบัติงานเก็บรวบรวมข้อมูล กองสถิติเศรษฐกิจได้มีการจัดประชุมชี้แจงการปฏิบัติงาน ได้แก่ การชี้แจงทำความเข้าใจแบบสอบถาม คำนิยามที่สำคัญ ขอบข่าย คุ่มรวม ตลอดจนข้อสังเกตปัญหาอุปสรรคที่พบ เป็นต้น
- * การปฏิบัติงานเก็บรวบรวมข้อมูล พนักงานจะทำการสัมภาษณ์ครัวเรือนตัวอย่างและบันทึกข้อมูลลงเครื่องคอมพิวเตอร์พกพาขนาดกลาง (Tablet) เมื่อพนักงานตรวจสอบความถูกต้องข้อมูลเรียบร้อยแล้ว จะส่งข้อมูลผ่านเครือข่ายสัญญาณอินเทอร์เน็ตเข้าสู่ระบบเซิร์ฟเวอร์ ซึ่งข้อมูลที่ได้จะเก็บไว้ในระบบ Cloud Computing สำหรับประมวลผลข้อมูลต่อไป

2.7 การประมวลผลข้อมูล

สำหรับการสำรวจครั้งนี้ เป็นการสำรวจด้วยตัวอย่างเพื่อให้สามารถประมาณค่าหรืออ้างถึงประชาชนได้ ต้องมีการคำนวณค่าถ่วงน้ำหนักให้แก่หน่วยที่ถูกเลือกมาเป็นตัวแทน โดยมีขั้นตอนการคำนวณค่าถ่วงน้ำหนัก 3 ขั้นตอนหลัก ๆ (รายละเอียดในภาคผนวก ข.) ดังนี้

- * คำนวณค่าถ่วงน้ำหนักพื้นฐาน (Design weight หรือ base weight) เป็นการคำนวณส่วนกลับของความน่าจะเป็นของหน่วยตัวอย่างที่ถูกเลือกในแต่ละขั้นของการเลือกตัวอย่างตามแผนแบบการเลือกตัวอย่าง
- * การปรับค่าถ่วงน้ำหนักพื้นฐานเมื่อมีข้อมูลที่จะไม่ตอบ (Adjustment for non-response) โดยจะทำการปรับค่าถ่วงน้ำหนักของครัวเรือน
- * การปรับค่าถ่วงน้ำหนักด้วยข้อมูลสนับสนุนอื่น ๆ (post-stratification calibration adjustment) โดยใช้ข้อมูลจากการคาดประมาณประชาชนตามกลุ่มอายุ เพศ ภาค และเขตการปกครอง

2.8 ข้อจำกัดของข้อมูล

โครงการสำรวจการมี การใช้เทคโนโลยีสารสนเทศและการสื่อสารเป็นการสำรวจด้วยตัวอย่าง ด้านครัวเรือน ซึ่งเป็นการเก็บรวบรวมข้อมูลจากครัวเรือนตัวอย่างที่ถูกเลือกมาเป็นตัวแทนตามระเบียบวิธีสถิติ แล้วนำมาประมาณค่าประชาชน ในการสำรวจด้วยตัวอย่างดังกล่าวจะมีความคลาดเคลื่อน 2 ประเภท คือ ความคลาดเคลื่อนที่เกิดจากการสุ่มตัวอย่าง ซึ่งสำนักงานสถิติแห่งชาติได้ควบคุมความคลาดเคลื่อนประเภทนี้ ให้อยู่ในระดับที่เหมาะสม และความคลาดเคลื่อนอีกประเภท คือ ความคลาดเคลื่อนที่ไม่ได้เกิดจากการสุ่มตัวอย่าง ซึ่งความคลาดเคลื่อนประเภทนี้เกิดขึ้นได้หลายสาเหตุ เช่น ความคลาดเคลื่อนที่เกิดจากผู้ตอบสัมภาษณ์ ความคลาดเคลื่อนที่เกิดจากพนักงานเก็บรวบรวมข้อมูล ความคลาดเคลื่อนที่เกิดจากการประมวลผล เป็นต้น

อย่างไรก็ตาม สำนักงานสถิติแห่งชาติได้มีการควบคุมให้ความคลาดเคลื่อนประเภทนี้ ให้เกิดขึ้นน้อยที่สุด ดังนั้นจึงขอให้ผู้ใช้ข้อมูลพึงระวังในการใช้ข้อมูลและตระหนักถึงความคลาดเคลื่อนที่อาจเกิดขึ้นได้จากการสำรวจด้วยตัวอย่าง

ข้อมูลสถิติที่น่าเสนอรายงานนี้ ได้จากการประมวลผลครัวเรือนที่ถูกเลือกเป็นตัวอย่างและทำการ ถ่วงน้ำหนักตามหลักวิชาการทางสถิติ ดังนั้นข้อมูลในแต่ละตารางอาจมีความแตกต่างเนื่องจากการปิดทศนิยม

การปัดตัวเลขในตารางสถิติ ผลรวมของแต่ละจำนวนอาจไม่เท่ากับยอดรวม เนื่องจากข้อมูลแต่ละจำนวน ได้มีการปัดเศษเป็นหลักพันโดยอิสระจากกัน

บทที่ 3

ผลการสำรวจที่สำคัญ

3.1 โครงสร้างของประชากร

ผลการสำรวจการมีเทคโนโลยีสารสนเทศและการสื่อสารในครัวเรือน พบว่า ในปี 2566 (ไตรมาส 3) มีประชาชนประมาณ 70.0 ล้านคน อาศัยอยู่ในกรุงเทพมหานคร ร้อยละ 13.0 ภาคกลาง (ไม่รวมกรุงเทพฯ) ร้อยละ 31.1 ภาคเหนือ ร้อยละ 15.9 ภาคตะวันออกเฉียงเหนือ ร้อยละ 26.0 และภาคใต้ ร้อยละ 14.0

3.2 การมีเทคโนโลยีสารสนเทศและการสื่อสารของประชาชน

3.2.1 การใช้อินเทอร์เน็ต

ผลการสำรวจในปี 2566 (ไตรมาส 3) พบว่า มีจำนวนประชาชนอายุ 6 ปีขึ้นไปทั้งสิ้นประมาณ 65.8 ล้านคน ในจำนวนนี้มีผู้ใช้อินเทอร์เน็ต 58.3 ล้านคน (ร้อยละ 88.5) โดยในเขตเทศบาลมีผู้ใช้อินเทอร์เน็ต 27.6 ล้านคน (ร้อยละ 91.9) และนอกเขตเทศบาลมีผู้ใช้อินเทอร์เน็ต 30.6 ล้านคน (ร้อยละ 85.7)

เมื่อพิจารณาเป็นรายภาค พบว่า กรุงเทพมหานครมีผู้ใช้อินเทอร์เน็ตสูงที่สุด ร้อยละ 95.2 ส่วนภาคเหนือมีผู้ใช้อินเทอร์เน็ตต่ำที่สุด ร้อยละ 81.7

ตาราง 1 จำนวนและร้อยละของประชาชนอายุ 6 ปีขึ้นไปที่ใช้อินเทอร์เน็ต จำแนกตามภาค และเขตการปกครอง

ภาค และเขตการปกครอง	ประชาชนอายุ 6 ปีขึ้นไป (พันคน)	การใช้อินเทอร์เน็ต	
		จำนวน (พันคน)	ร้อยละ
ทั่วราชอาณาจักร	65,805.5	58,250.6	88.5
ในเขตเทศบาล	30,073.6	27,628.9	91.9
นอกเขตเทศบาล	35,731.9	30,621.7	85.7
กรุงเทพมหานคร	8,604.3	8,194.6	95.2
กลาง	20,641.9	18,713.2	90.7
เหนือ	10,549.2	8,622.6	81.7
ตะวันออกเฉียงเหนือ	16,988.6	14,646.7	86.2
ใต้	9,021.6	8,073.4	89.5

3.2.1.1 เพศและกลุ่มอายุของผู้ใช้อินเทอร์เน็ต

จากผลการสำรวจเกี่ยวกับการใช้อินเทอร์เน็ตจำแนกตามเพศ พบว่า ผู้ชายใช้อินเทอร์เน็ตสูงกว่าผู้หญิง โดยผู้ชายใช้อินเทอร์เน็ต ร้อยละ 89.6 ส่วนผู้หญิงใช้อินเทอร์เน็ต ร้อยละ 87.5

แผนภาพ 1 ร้อยละของประชาชนอายุ 6 ปีขึ้นไปที่ใช้อินเทอร์เน็ต จำแนกตามเพศ



เมื่อพิจารณาการใช้อินเทอร์เน็ตแต่ละกลุ่มอายุ พบว่า ประชาชนกลุ่มอายุ 15 - 24 ปีใช้อินเทอร์เน็ตสูงที่สุด ร้อยละ 99.1 รองลงมาคือ ประชาชนกลุ่มอายุ 25 - 39 ปี ร้อยละ 98.6 ส่วนประชาชนกลุ่มอายุ 60 ปีขึ้นไป มีการใช้อินเทอร์เน็ตต่ำที่สุด ร้อยละ 57.8

แผนภาพ 2 ร้อยละของประชาชนอายุ 6 ปีขึ้นไปที่ใช้อินเทอร์เน็ต จำแนกตามกลุ่มอายุ

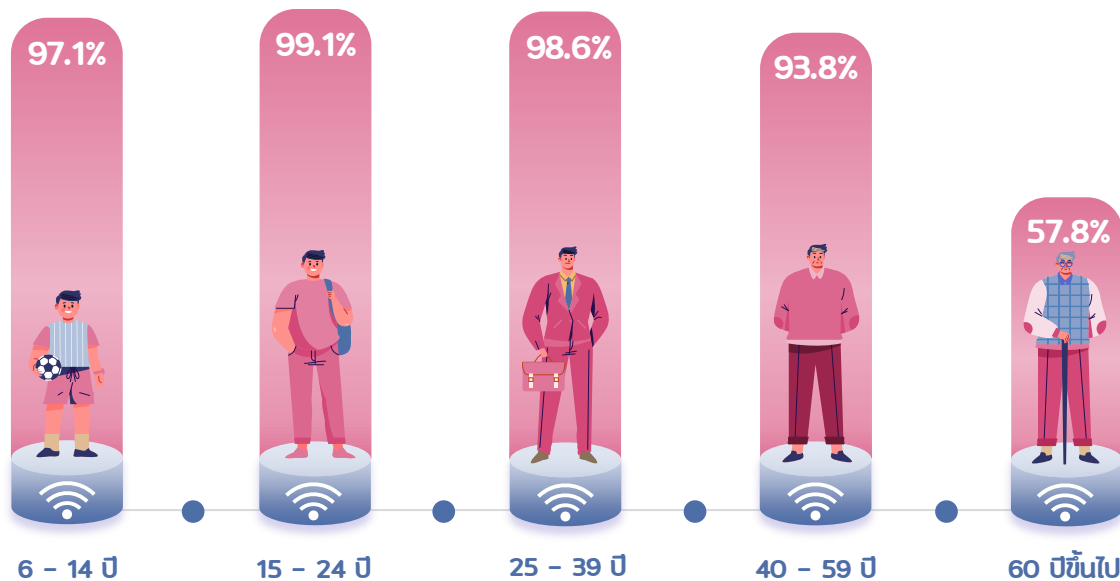

3.2.1.2 ระดับการศึกษาของผู้ใช้อินเทอร์เน็ต

เมื่อพิจารณาประชาชนที่มีอายุ 6 ปีขึ้นไปตามระดับการศึกษา พบว่า ผู้มีการศึกษาในระดับอุดมศึกษาเป็นกลุ่มที่ใช้อินเทอร์เน็ตสูงที่สุด ร้อยละ 99.2 รองลงมาคือ ระดับมัธยมศึกษาตอนปลายใช้อินเทอร์เน็ต ร้อยละ 98.3 ส่วนไม่มีการศึกษา และต่ำกว่าประถมศึกษาใช้อินเทอร์เน็ตต่ำที่สุด ร้อยละ 66.4

แผนภาพ 3 ร้อยละของประชาชนอายุ 6 ปีขึ้นไปที่ใช้อินเทอร์เน็ต จำแนกตามระดับการศึกษา

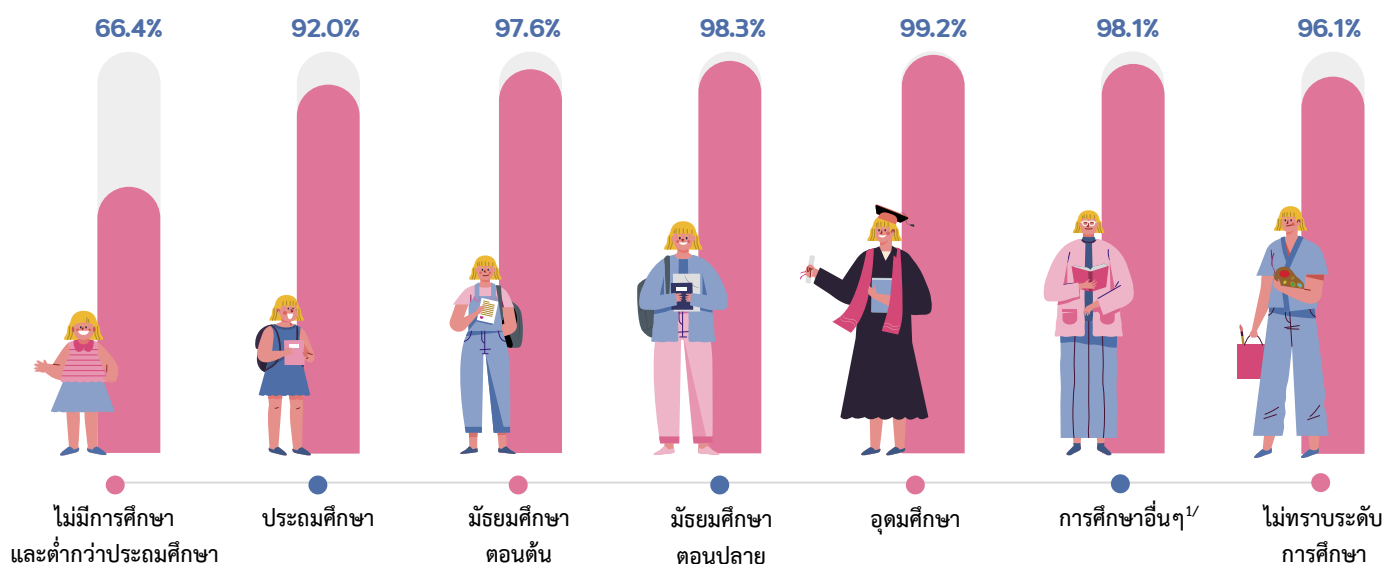

หมายเหตุ: ^{1/} รวมอาชีวะระยะสั้น

3.2.1.3 สถานภาพการทำงานของผู้ใช้อินเทอร์เน็ต

จากผลการสำรวจผู้มีงานทำอายุ 15 ปีขึ้นไป จำแนกตามสถานภาพการทำงาน พบว่า ลูกจ้างรัฐบาลใช้อินเทอร์เน็ตสูงที่สุด ร้อยละ 99.7 ในขณะที่กลุ่มที่มีสถานภาพทำงานส่วนตัวโดยไม่มีลูกจ้างใช้อินเทอร์เน็ตต่ำที่สุด ร้อยละ 88.2

แผนภาพ 4 ร้อยละของผู้มีงานทำอายุ 15 ปีขึ้นไปที่ใช้อินเทอร์เน็ต จำแนกตามสถานภาพการทำงาน

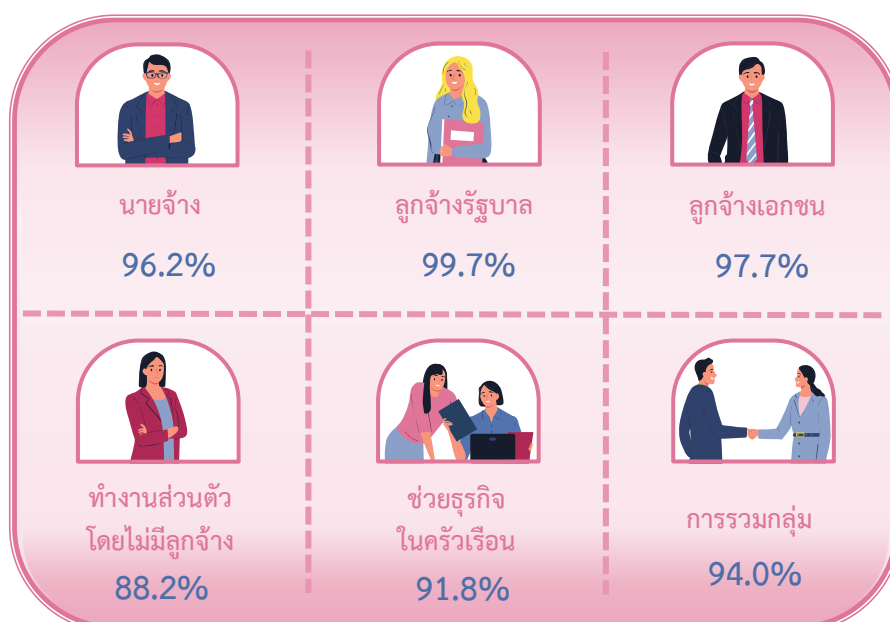

3.2.1.4 อาชีพและอุตสาหกรรมของผู้ใช้อินเทอร์เน็ต

เมื่อสอบถามผู้มีงานทำอายุ 15 ปีขึ้นไปในแต่ละกลุ่มอาชีพเกี่ยวกับการใช้อินเทอร์เน็ตในรอบ 3 เดือนที่ผ่านมา พบว่า กลุ่มอาชีพผู้ประกอบการวิชาชีพด้านต่าง ๆ และกลุ่มอาชีพเสมียน เป็นอาชีพที่มีการใช้อินเทอร์เน็ตสูงที่สุด เท่ากันที่ ร้อยละ 99.9 รองลงมาคือ กลุ่มอาชีพเจ้าหน้าที่เทคนิคและผู้ประกอบวิชาชีพที่เกี่ยวข้องกับด้านต่าง ๆ ร้อยละ 99.8

ตาราง 2 จำนวนและร้อยละของผู้มีงานทำอายุ 15 ปีขึ้นไปที่ใช้อินเทอร์เน็ต จำแนกตามอาชีพ

อาชีพ	จำนวนผู้มีงานทำ (พันคน)	ใช้อินเทอร์เน็ต	
		จำนวน (พันคน)	ร้อยละ
รวม	40,083.2	37,513.5	93.6
ผู้จัดการ ข้าราชการระดับอาวุโส และผู้บัญญัติ กฎหมาย ^{1/}	1,392.5	1,385.6	99.5
ผู้ประกอบการวิชาชีพด้านต่าง ๆ	2,182.1	2,180.3	99.9
เจ้าหน้าที่เทคนิคและผู้ประกอบวิชาชีพ ที่เกี่ยวข้องกับด้านต่าง ๆ	1,800.3	1,796.9	99.8
เสมียน	1,878.3	1,876.3	99.9
พนักงานบริการและผู้จำหน่ายสินค้า	8,400.1	8,142.2	96.9
ผู้ปฏิบัติงานที่มีฝีมือในด้านการเกษตร ป่าไม้ และการประมง	11,868.6	10,143.6	85.5
ช่างฝีมือและผู้ปฏิบัติงานที่เกี่ยวข้อง	4,232.5	4,033.0	95.3
ผู้ปฏิบัติการเครื่องจักรโรงงานและเครื่องจักร และผู้ปฏิบัติงานด้านการประกอบ	4,008.2	3,962.0	98.8
ผู้ประกอบการอาชีพงานขั้นพื้นฐาน	4,294.5	3,967.6	92.4
คนงานซึ่งมิได้จำแนกไว้ในหมวดอื่น	26.1	26.1	100.0

หมายเหตุ: ^{1/} รวมทหารประจำการ

เมื่อพิจารณาการใช้อินเทอร์เน็ตของผู้มีงานทำในแต่ละกลุ่มอุตสาหกรรม พบว่า กลุ่มอุตสาหกรรมที่มีการใช้อินเทอร์เน็ตสูงที่สุดคือ กลุ่มผู้ทำงานด้านข้อมูลข่าวสารและการสื่อสาร ร้อยละ 100.0 รองลงมาคือ กลุ่มผู้ทำงานด้านกิจกรรมทางการเงินและการประกันภัย และกลุ่มผู้ทำงานด้านกิจกรรมทางวิชาชีพ วิทยาศาสตร์และเทคโนโลยี ใช้อินเทอร์เน็ตเท่ากันที่ ร้อยละ 99.9

ตาราง 3 จำนวนและร้อยละของผู้มีงานทำอายุ 15 ปีขึ้นไปที่ใช้อินเทอร์เน็ต จำแนกตามอุตสาหกรรม

อุตสาหกรรม	จำนวนผู้มีงานทำ (พันคน)	การใช้อินเทอร์เน็ต	
		จำนวน (พันคน)	ร้อยละ
รวม	40,083.2	37,513.5	93.6
เกษตรกรรม การป่าไม้ และการประมง	12,648.0	10,791.4	85.3
การทำเหมืองแร่และเหมืองหิน	36.9	35.9	97.2
การผลิต	6,258.7	6,090.5	97.3
ไฟฟ้า ก๊าซ ไอน้ำและระบบปรับอากาศ	103.7	102.4	98.8
การจัดหาน้ำ การจัดการและการบำบัดน้ำเสีย ของเสียและสิ่งปฏิกูล	71.0	68.5	96.5
การก่อสร้าง	2,131.9	2,026.7	95.1
การขายส่งและการขายปลีก การซ่อมแซมยานยนต์และรถจักรยานยนต์	6,758.3	6,541.2	96.8
การขนส่งและสถานที่เก็บสินค้า	1,439.7	1,424.7	99.0
ที่พักแรมและบริการด้านอาหาร	3,177.9	3,087.3	97.1
ข้อมูลข่าวสารและการสื่อสาร	189.1	189.1	100.0
กิจกรรมทางการเงินและการประกันภัย	509.1	508.8	99.9
กิจกรรมอสังหาริมทรัพย์	311.3	301.5	96.8
กิจกรรมทางวิชาชีพ วิทยาศาสตร์และเทคโนโลยี	432.7	432.1	99.9
กิจกรรมการบริหารและการบริการสนับสนุน	719.4	709.1	98.6
การบริหารราชการ การป้องกันประเทศและการประกันสังคมภาคบังคับ	1,720.8	1,714.1	99.6
การศึกษา	1,107.4	1,103.8	99.7
กิจกรรมด้านสุขภาพและงานสังคมสงเคราะห์	794.5	792.5	99.7
ศิลปะ ความบันเทิงและนันทนาการ	316.7	310.5	98.0
การบริการอื่น ๆ ^{1/}	1,356.3	1,283.5	94.6

หมายเหตุ: ^{1/} กิจกรรมบริการด้านอื่น ๆ/กิจกรรมการจ้างงานในครัวเรือนส่วนบุคคล กิจกรรมการผลิตสินค้าและบริการที่ทำขึ้นเองเพื่อใช้ในครัวเรือน/กิจกรรมขององค์กรระหว่างประเทศ/ไม่ทราบ

3.2.1.5 เหตุผลของผู้ไม่ใช้อินเทอร์เน็ต

จากการสอบถามประชาชนอายุ 6 ปีขึ้นไป มีผู้ไม่ใช้อินเทอร์เน็ต ร้อยละ 11.5 โดยผู้ที่ไม่ใช้อินเทอร์เน็ตส่วนใหญ่ให้เหตุผลว่า ไม่มีความจำเป็น/ไม่สนใจ ร้อยละ 6.2 รองลงมาคือ ใช้ไม่เป็น/ไม่มีความรู้ หรือทักษะในการใช้ ร้อยละ 5.1

แผนภาพ 5 ร้อยละของประชาชนอายุ 6 ปีขึ้นไปที่ไม่ใช้อินเทอร์เน็ต จำแนกตามเหตุผล

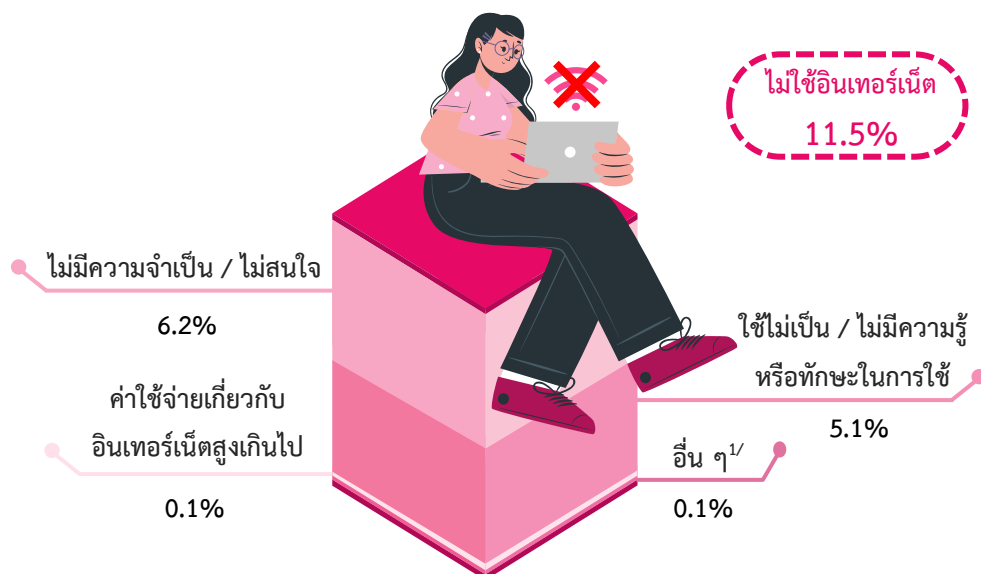

หมายเหตุ: ^{1/} ไม่ได้รับอนุญาตให้อินเทอร์เน็ต/ไม่มีสัญญาณอินเทอร์เน็ตในพื้นที่/ไม่ทราบว่าอินเทอร์เน็ตคืออะไร/กังวลเรื่องความเป็นส่วนตัวหรือความปลอดภัย เป็นต้น

3.2.2 การใช้โทรศัพท์มือถือ

จากผลการสำรวจในปี 2566 (ไตรมาส 3) พบว่า มีผู้ใช้โทรศัพท์มือถือ 62.6 ล้านคน (ร้อยละ 95.1) โดยในเขตเทศบาลมีผู้ใช้โทรศัพท์มือถือ 29.0 ล้านคน (ร้อยละ 96.3) ในขณะที่นอกเขตเทศบาล มีผู้ใช้โทรศัพท์มือถือ 33.6 ล้านคน (ร้อยละ 94.1)

เมื่อพิจารณาเป็นรายภาค พบว่า กรุงเทพมหานครมีผู้ใช้โทรศัพท์มือถือสูงที่สุด ร้อยละ 97.3 ส่วนภาคเหนือมีผู้ใช้โทรศัพท์มือถือต่ำที่สุด ร้อยละ 92.5

ตาราง 4 จำนวนและร้อยละของประชาชนอายุ 6 ปีขึ้นไปที่ใช้โทรศัพท์มือถือ จำแนกตามภาค และเขตการปกครอง

ภาค และเขตการปกครอง	ประชาชนอายุ 6 ปีขึ้นไป (พันคน)	การใช้โทรศัพท์มือถือ	
		จำนวน (พันคน)	ร้อยละ
ทั่วราชอาณาจักร	65,805.5	62,591.6	95.1
ในเขตเทศบาล	30,073.6	28,960.4	96.3
นอกเขตเทศบาล	35,731.9	33,631.1	94.1
กรุงเทพมหานคร	8,604.3	8,370.0	97.3
กลาง	20,641.9	19,883.9	96.3
เหนือ	10,549.2	9,759.0	92.5
ตะวันออกเฉียงเหนือ	16,988.6	16,020.2	94.3
ใต้	9,021.6	8,558.5	94.9

3.2.2.1 เพศและกลุ่มอายุของผู้ใช้โทรศัพท์มือถือ

จากผลการสำรวจเกี่ยวกับการใช้โทรศัพท์มือถือจำแนกตามเพศ พบว่า ผู้ชายใช้โทรศัพท์มือถือสูงกว่าผู้หญิง โดยผู้ชายใช้โทรศัพท์มือถือ ร้อยละ 95.5 ส่วนผู้หญิงใช้โทรศัพท์มือถือ ร้อยละ 94.8

แผนภาพ 6 ร้อยละของประชาชนอายุ 6 ปีขึ้นไปที่ใช้โทรศัพท์มือถือ จำแนกตามเพศ



เมื่อพิจารณาการใช้โทรศัพท์มือถือแต่ละกลุ่มอายุ พบว่า ประชาชนกลุ่มอายุ 15 - 24 ปี ใช้โทรศัพท์มือถือสูงที่สุด ร้อยละ 99.3 รองลงมาคือ ประชาชนกลุ่มอายุ 25 - 39 ปี ร้อยละ 99.0 ส่วนประชาชนกลุ่มอายุ 60 ปีขึ้นไป มีการใช้โทรศัพท์มือถือต่ำที่สุด ร้อยละ 83.0

แผนภาพ 7 ร้อยละของประชาชนอายุ 6 ปีขึ้นไปที่ใช้โทรศัพท์มือถือ จำแนกตามกลุ่มอายุ

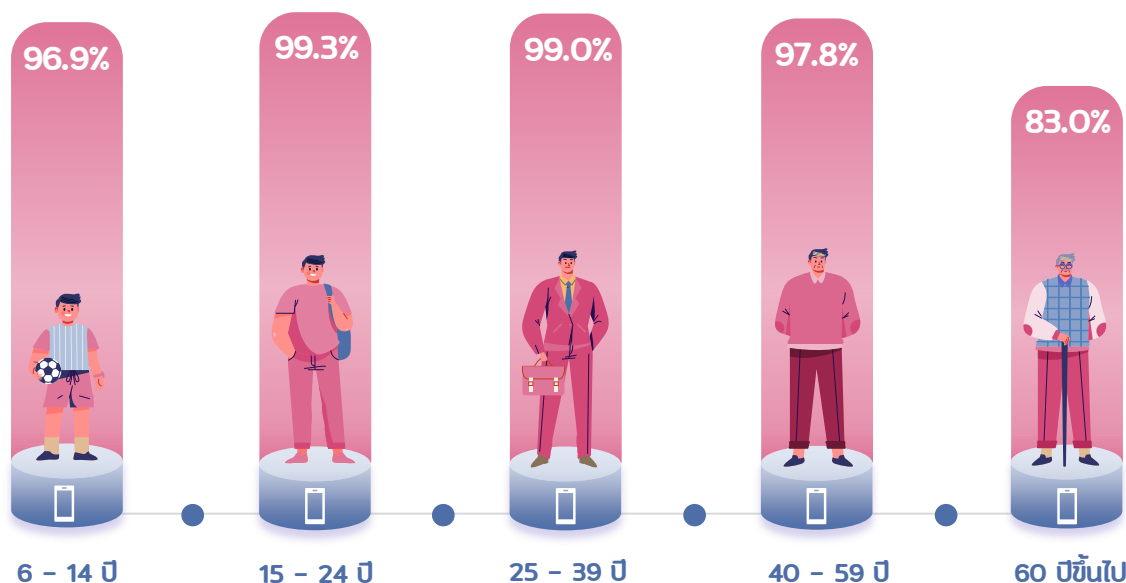

3.2.2.2 ระดับการศึกษาของผู้ใช้โทรศัพท์มือถือ

เมื่อพิจารณาประชาชนที่มีอายุ 6 ปีขึ้นไปตามระดับการศึกษา พบว่า ผู้มีการศึกษาในระดับอุดมศึกษาเป็นกลุ่มที่ใช้โทรศัพท์มือถือสูงที่สุด ร้อยละ 99.6 รองลงมาคือ ระดับมัธยมศึกษาตอนปลาย ใช้โทรศัพท์มือถือ ร้อยละ 99.2 ส่วนระดับมัธยมศึกษาตอนต้นใช้โทรศัพท์มือถือ ร้อยละ 99.1

แผนภาพ 8 ร้อยละของประชาชนอายุ 6 ปีขึ้นไปที่ใช้โทรศัพท์มือถือ จำแนกตามระดับการศึกษา

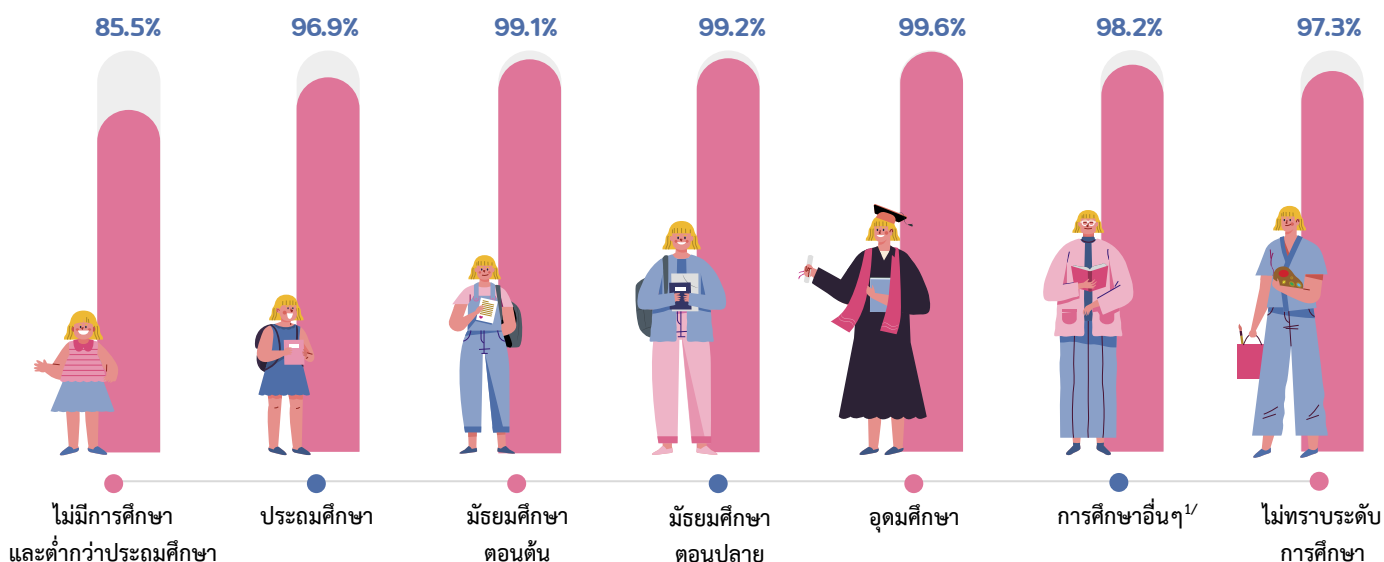

หมายเหตุ: ^{1/} รวมอาชีวะระยะสั้น

3.2.2.3 สถานภาพการทำงานของผู้ใช้โทรศัพท์มือถือ

จากผลการสำรวจผู้มีงานทำอายุ 15 ปีขึ้นไป จำแนกตามสถานภาพการทำงาน พบว่า ลูกจ้างรัฐบาลใช้โทรศัพท์มือถือสูงที่สุด ร้อยละ 100.0 ในขณะที่กลุ่มที่มีสถานภาพทำงานส่วนตัวโดยไม่มีลูกจ้างใช้โทรศัพท์มือถือต่ำที่สุด ร้อยละ 97.2

แผนภาพ 9 ร้อยละของผู้มีงานทำอายุ 15 ปีขึ้นไปที่ใช้โทรศัพท์มือถือ จำแนกตามสถานภาพการทำงาน

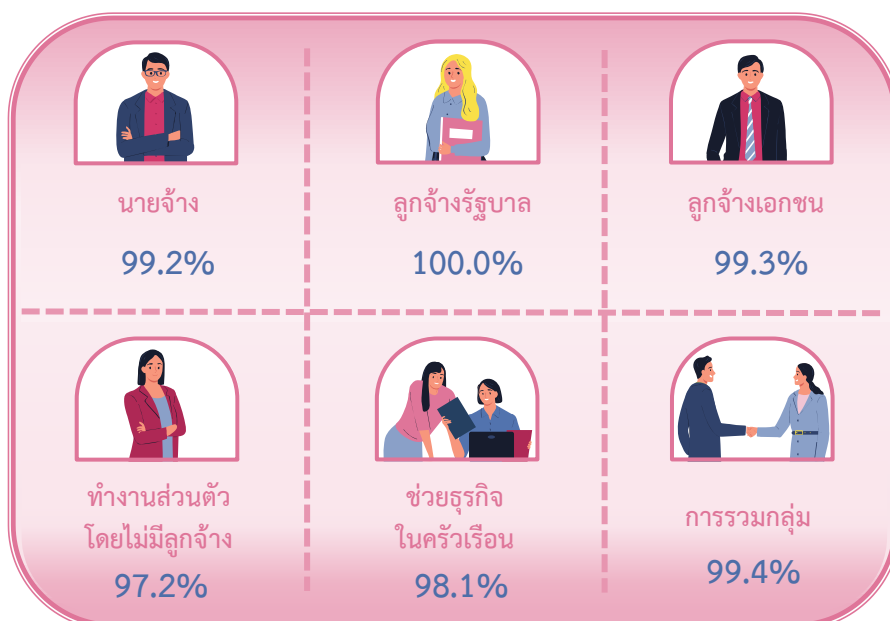

3.2.2.4 อาชีพและอุตสาหกรรมของผู้ใช้โทรศัพท์มือถือ

เมื่อสอบถามผู้มีงานทำอายุ 15 ปีขึ้นไปในแต่ละกลุ่มอาชีพเกี่ยวกับการใช้โทรศัพท์มือถือในรอบ 3 เดือนที่ผ่านมา พบว่า กลุ่มอาชีพผู้จัดการ ข้าราชการระดับอาวุโส และผู้บัญญัติกฎหมาย กลุ่มอาชีพผู้ประกอบการวิชาชีพด้านต่าง ๆ และกลุ่มอาชีพเสมียน เป็นอาชีพที่มีการใช้โทรศัพท์มือถือสูงที่สุดเท่ากันถึงร้อยละ 100.0 รองลงมาคือ กลุ่มอาชีพเจ้าหน้าที่เทคนิคและผู้ประกอบวิชาชีพที่เกี่ยวข้องกับด้านต่าง ๆ และกลุ่มอาชีพผู้ปฏิบัติการเครื่องจักรโรงงานและเครื่องจักร และผู้ปฏิบัติงานด้านการประกอบ ใช้โทรศัพท์มือถือ เท่ากันที่ร้อยละ 99.9

ตาราง 5 จำนวนและร้อยละของผู้มีงานทำอายุ 15 ปีขึ้นไปที่ใช้โทรศัพท์มือถือ จำแนกตามอาชีพ

อาชีพ	จำนวนผู้มีงานทำ (พันคน)	การใช้โทรศัพท์มือถือ	
		จำนวน (พันคน)	ร้อยละ
รวม	40,083.2	39,448.7	98.4
ผู้จัดการ ข้าราชการระดับอาวุโส และผู้บัญญัติ กฎหมาย ^{1/}	1,392.5	1,392.1	100.0
ผู้ประกอบการวิชาชีพด้านต่าง ๆ	2,182.1	2,181.6	100.0
เจ้าหน้าที่เทคนิคและผู้ประกอบวิชาชีพ ที่เกี่ยวข้องกับด้านต่าง ๆ	1,800.3	1,799.1	99.9
เสมียน	1,878.3	1,878.3	100.0
พนักงานบริการและผู้จำหน่ายสินค้า	8,400.1	8,347.8	99.4
ผู้ปฏิบัติงานที่มีฝีมือในด้านการเกษตร ป่าไม้ และการประมง	11,868.6	11,452.9	96.5
ช่างฝีมือและผู้ปฏิบัติงานที่เกี่ยวข้อง	4,232.5	4,182.3	98.8
ผู้ปฏิบัติการเครื่องจักรโรงงานและเครื่องจักร และผู้ปฏิบัติงานด้านการประกอบ	4,008.2	4,003.2	99.9
ผู้ประกอบการอาชีพงานขั้นพื้นฐาน	4,294.5	4,185.3	97.5
คนงานซึ่งมิได้จำแนกไว้ในหมวดอื่น	26.1	26.1	100.0

หมายเหตุ: ^{1/} รวมทหารประจำการ

เมื่อพิจารณาการใช้โทรศัพท์มือถือของผู้มีงานทำในแต่ละกลุ่มอุตสาหกรรม พบว่า กลุ่มอุตสาหกรรมที่มีการใช้โทรศัพท์มือถือสูงที่สุดคือ กลุ่มผู้ทำงานด้านการทำเหมืองแร่และเหมืองหิน กลุ่มผู้ทำงานด้านไฟฟ้า ก๊าซ ใอน้ำและระบบปรับอากาศ กลุ่มผู้ทำงานด้านข้อมูลข่าวสารและการสื่อสาร กลุ่มผู้ทำงานด้านกิจกรรมทางการเงินและการประกันภัย กลุ่มผู้ทำงานด้านกิจกรรมทางวิชาชีพ วิทยาศาสตร์และเทคนิค กลุ่มผู้ทำงานด้านกิจกรรมการบริหารและการบริการสนับสนุน กลุ่มผู้ทำงานด้านการศึกษา และกลุ่มผู้ทำงานด้านกิจกรรมด้านสุขภาพและงานสังคมสงเคราะห์ มีการใช้โทรศัพท์มือถือสูงที่สุดเท่ากันถึงร้อยละ 100.0 รองลงมาคือ กลุ่มผู้ทำงานด้านการขนส่งและสถานที่เก็บสินค้า และกลุ่มผู้ทำงานด้านการบริหารราชการ การป้องกันประเทศและการประกันสังคมภาคบังคับ ใช้โทรศัพท์มือถือเท่ากันที่ร้อยละ 99.9

ตาราง 6 จำนวนและร้อยละของผู้มีงานทำอายุ 15 ปีขึ้นไปที่ใช้โทรศัพท์มือถือ จำแนกตามอุตสาหกรรม

อุตสาหกรรม	จำนวนผู้มีงานทำ (พันคน)	การใช้โทรศัพท์มือถือ	
		จำนวน (พันคน)	ร้อยละ
รวม	40,083.2	39,448.7	98.4
เกษตรกรรม การป่าไม้ และการประมง	12,648.0	12,185.0	96.3
การทำเหมืองแร่และเหมืองหิน	36.9	36.9	100.0
การผลิต	6,258.7	6,214.7	99.3
ไฟฟ้า ก๊าซ ไอน้ำและระบบปรับอากาศ	103.7	103.7	100.0
การจัดหาน้ำ การจัดการและการบำบัดน้ำเสีย ของเสียและสิ่งปฏิกูล	71.0	70.4	99.1
การก่อสร้าง	2,131.9	2,103.9	98.7
การขายส่งและการขายปลีก การซ่อมแซมยานยนต์และรถจักรยานยนต์	6,758.3	6,709.6	99.3
การขนส่งและสถานที่เก็บสินค้า	1,439.7	1,438.0	99.9
ที่พักแรมและบริการด้านอาหาร	3,177.9	3,157.0	99.3
ข้อมูลข่าวสารและการสื่อสาร	189.1	189.1	100.0
กิจกรรมทางการเงินและการประกันภัย	509.1	509.1	100.0
กิจกรรมอสังหาริมทรัพย์	311.3	309.2	99.3
กิจกรรมทางวิชาชีพ วิทยาศาสตร์และเทคนิค	432.7	432.7	100.0
กิจกรรมการบริหารและการบริการสนับสนุน	719.4	719.0	100.0
การบริหารราชการ การป้องกันประเทศและการประกันสังคมภาคบังคับ	1,720.8	1,719.7	99.9
การศึกษา	1,107.4	1,107.3	100.0
กิจกรรมด้านสุขภาพและงานสังคมสงเคราะห์	794.5	794.3	100.0
ศิลปะ ความบันเทิงและนันทนาการ	316.7	313.8	99.1
การบริการอื่น ๆ ^{1/}	1,356.3	1,335.3	98.5

หมายเหตุ: ^{1/} กิจกรรมบริการด้านอื่น ๆ/กิจกรรมการจ้างงานในครัวเรือนส่วนบุคคล กิจกรรมการผลิตสินค้าและบริการที่ขึ้นเองเพื่อใช้ในครัวเรือน/กิจกรรมขององค์กรระหว่างประเทศ/ไม่ทราบ

3.2.2.5 ประเภทโทรศัพท์มือถือของผู้ใช้โทรศัพท์มือถือ

ผู้ใช้โทรศัพท์มือถือส่วนใหญ่ใช้โทรศัพท์มือถือแบบ Smart Phone ร้อยละ 95.7 และใช้โทรศัพท์มือถือแบบ Feature Phone ร้อยละ 4.3

แผนภาพ 10 ร้อยละของประชาชนอายุ 6 ปีขึ้นไปที่ใช้โทรศัพท์มือถือ จำแนกตามประเภทโทรศัพท์มือถือที่ใช้

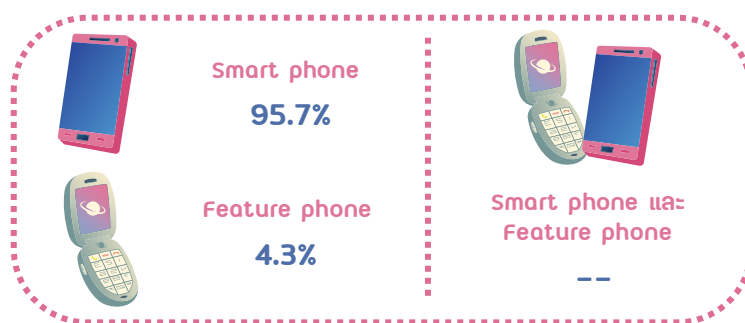

หมายเหตุ: "--" ข้อมูลมีจำนวนเล็กน้อย

เมื่อพิจารณาตามกลุ่มอายุ พบว่า กลุ่มอายุที่ใช้โทรศัพท์มือถือแบบ Smart Phone สูงที่สุดคือ กลุ่มอายุ 15 - 24 ปี และกลุ่มอายุ 25 - 39 ปี เท่ากันที่ร้อยละ 99.9 รองลงมาคือ กลุ่มอายุ 6 - 14 ปี ร้อยละ 99.7 ส่วนกลุ่มอายุที่ใช้โทรศัพท์มือถือแบบ Feature Phone สูงที่สุดคือ กลุ่มอายุ 60 ปีขึ้นไป ร้อยละ 19.8 รองลงมาคือ กลุ่มอายุ 40 - 59 ปี ร้อยละ 2.0 และกลุ่มอายุที่ใช้โทรศัพท์มือถือทั้ง 2 ประเภท (Smart Phone และ Feature Phone) สูงที่สุดคือ กลุ่มอายุ 6 - 14 ปี และกลุ่มอายุ 60 ปีขึ้นไป เท่ากันที่ร้อยละ 0.1

แผนภาพ 11 ร้อยละของประชาชนอายุ 6 ปีขึ้นไปที่ใช้โทรศัพท์มือถือ จำแนกตามกลุ่มอายุ และประเภทโทรศัพท์มือถือที่ใช้

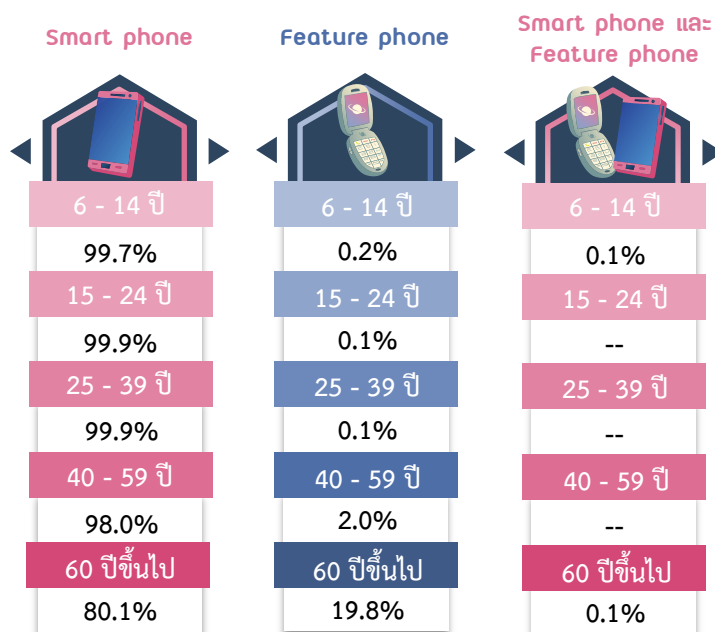

หมายเหตุ: "--" ข้อมูลมีจำนวนเล็กน้อย

3.2.2.6 เหตุผลของผู้ไม่ใช้โทรศัพท์มือถือ

จากผลการสำรวจประชาชนอายุ 6 ปีขึ้นไป มีผู้ที่ไม่ใช้โทรศัพท์มือถือร้อยละ 4.9 ซึ่งผู้ที่ไม่ใช้โทรศัพท์มือถือส่วนใหญ่ให้เหตุผลว่า ไม่มีความจำเป็น/ไม่สนใจสูงที่สุด ร้อยละ 2.9 รองลงมาคือ ใช้ไม่เป็น ร้อยละ 1.8 และค่าใช้จ่ายเกี่ยวกับโทรศัพท์มือถือสูงเกินไป เช่น ค่าบริการ ค่าเครื่อง เป็นต้น ร้อยละ 0.1

แผนภาพ 12 ร้อยละของประชาชนอายุ 6 ปีขึ้นไปที่ไม่ใช้โทรศัพท์มือถือ จำแนกตามเหตุผล

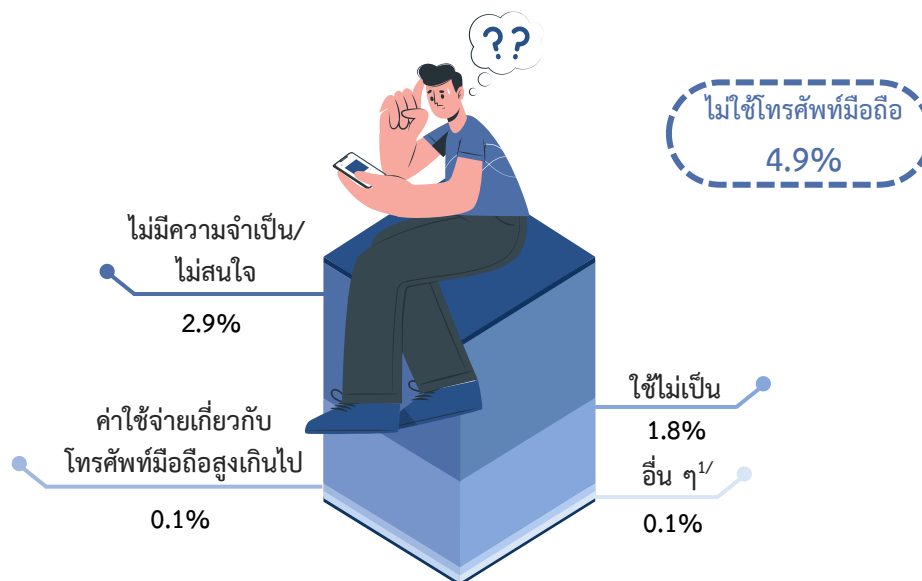

หมายเหตุ: ^{1/}ไม่มีสัญญาณโทรศัพท์มือถือในพื้นที่/สัญญาณไม่ชัดเจน เป็นต้น

3.2.3 การมีโทรศัพท์มือถือ

ผลการสำรวจในปี 2566 (ไตรมาส 3) พบว่า มีผู้มีโทรศัพท์มือถือ 58.0 ล้านคน (ร้อยละ 88.2) โดยในเขตเทศบาลมีผู้มีโทรศัพท์มือถือ 27.5 ล้านคน (ร้อยละ 91.5) และนอกเขตเทศบาลมีผู้มีโทรศัพท์มือถือ 30.5 ล้านคน (ร้อยละ 85.4)

เมื่อพิจารณาเป็นรายภาค พบว่า กรุงเทพมหานครมีผู้มีโทรศัพท์มือถือสูงที่สุด ร้อยละ 94.5 ส่วนภาคตะวันออกเฉียงเหนือมีผู้มีโทรศัพท์มือถือต่ำที่สุด ร้อยละ 83.7

ตาราง 7 จำนวนและร้อยละของประชาชนอายุ 6 ปีขึ้นไปที่มีโทรศัพท์มือถือ จำแนกตามภาค และเขตการปกครอง

ภาค และเขตการปกครอง	ประชาชนอายุ 6 ปีขึ้นไป (พันคน)	การมีโทรศัพท์มือถือ	
		จำนวน (พันคน)	ร้อยละ
ทั่วราชอาณาจักร	65,805.5	58,026.9	88.2
ในเขตเทศบาล	30,073.6	27,523.4	91.5
นอกเขตเทศบาล	35,731.9	30,503.5	85.4
กรุงเทพมหานคร	8,604.3	8,133.5	94.5
กลาง	20,641.9	19,028.3	92.2
เหนือ	10,549.2	9,003.3	85.3
ตะวันออกเฉียงเหนือ	16,988.6	14,220.7	83.7
ใต้	9,021.6	7,641.1	84.7

3.2.3.1 ภาค และเพศของผู้มีโทรศัพท์มือถือ

เมื่อพิจารณาผู้มีโทรศัพท์มือถือจำแนกตามเพศ พบว่า ผู้ชายมีโทรศัพท์มือถือสูงกว่าผู้หญิง โดยผู้ชายมีโทรศัพท์มือถือ ร้อยละ 88.3 และผู้หญิงมีโทรศัพท์มือถือ ร้อยละ 88.1 เมื่อเปรียบเทียบเป็นรายภาค พบว่า กรุงเทพมหานคร ทั้งผู้ชายและผู้หญิง มีโทรศัพท์มือถือสูงที่สุด ร้อยละ 95.5 และร้อยละ 93.7 ตามลำดับ ในขณะที่ภาคตะวันออกเฉียงเหนือ ผู้ชายมีโทรศัพท์มือถือต่ำที่สุด ร้อยละ 83.0 ส่วนภาคตะวันออกเฉียงเหนือ และภาคใต้ ผู้หญิงมีโทรศัพท์มือถือต่ำที่สุดเท่ากัน ร้อยละ 84.3

แผนภาพ 13 ร้อยละของประชาชนอายุ 6 ปีขึ้นไปที่มีโทรศัพท์มือถือ จำแนกตามภาค และเพศ

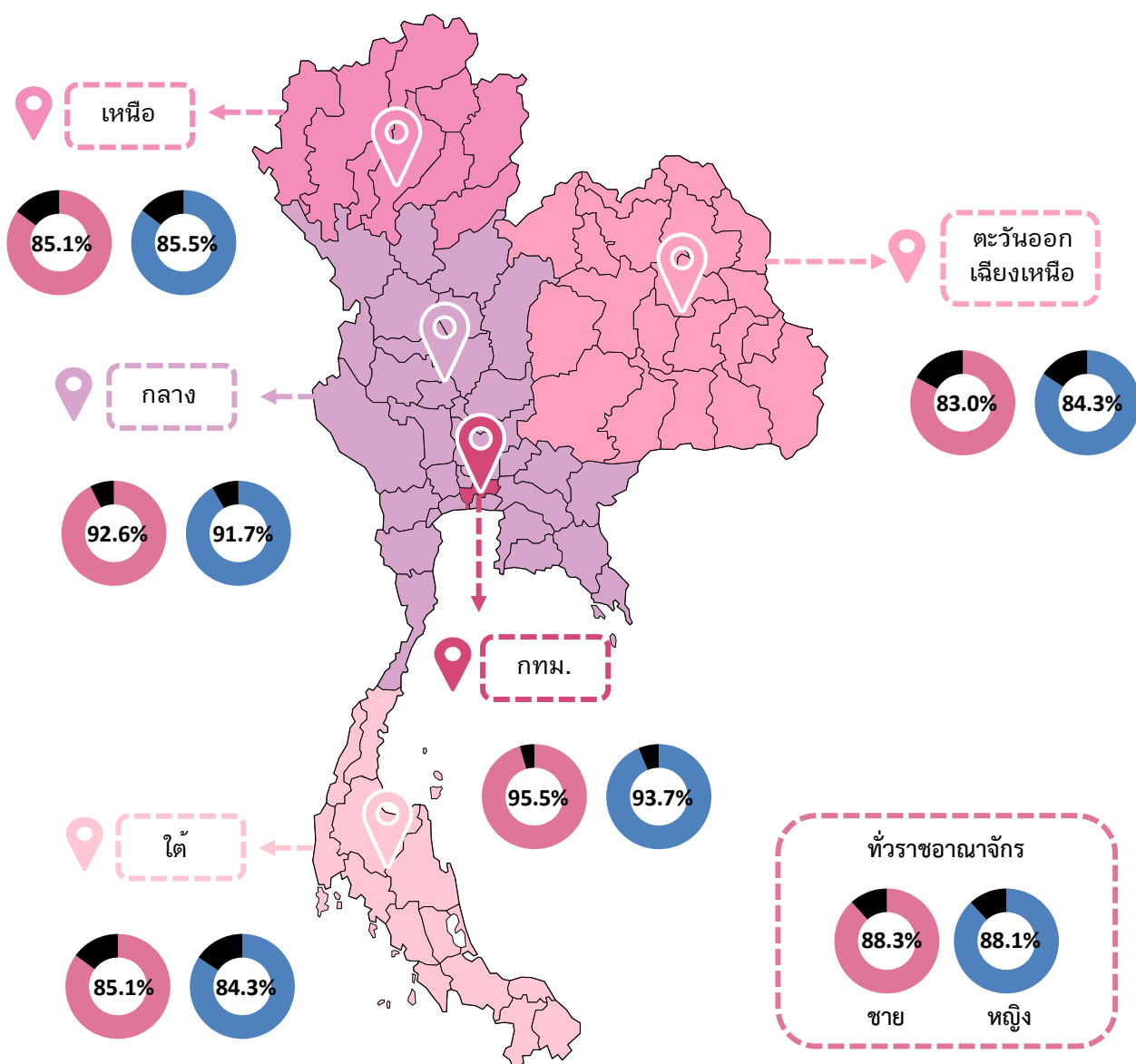

3.2.3.2 กลุ่มอายุของผู้มีโทรศัพท์มือถือ

เมื่อพิจารณาผู้ที่มีโทรศัพท์มือถือแต่ละกลุ่มอายุ พบว่า ประชาชนกลุ่มอายุ 15 - 24 ปี มีโทรศัพท์มือถือสูงที่สุด ร้อยละ 98.8 รองลงมาคือ ประชาชนกลุ่มอายุ 25 - 39 ปี ร้อยละ 98.3 ส่วนประชาชนกลุ่มอายุ 6 - 14 ปี มีโทรศัพท์มือถือต่ำที่สุด ร้อยละ 59.5

แผนภาพ 14 ร้อยละของประชาชนอายุ 6 ปีขึ้นไปที่มีโทรศัพท์มือถือ จำแนกตามกลุ่มอายุ

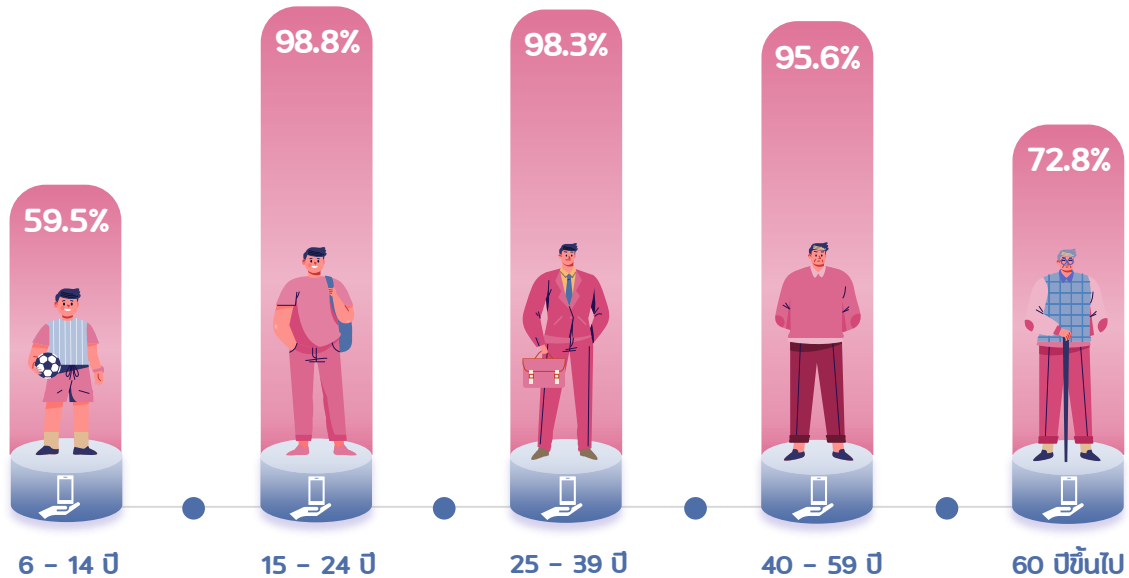

3.2.3.3 ระดับการศึกษาของผู้มีโทรศัพท์มือถือ

เมื่อพิจารณาประชาชนที่มีอายุ 6 ปีขึ้นไปตามระดับการศึกษา พบว่า ผู้มีการศึกษาในระดับอุดมศึกษาเป็นกลุ่มที่มีโทรศัพท์มือถือสูงที่สุด ร้อยละ 99.5 รองลงมาคือ ระดับมัธยมศึกษาตอนปลาย มีโทรศัพท์มือถือ ร้อยละ 98.6 ส่วนระดับมัธยมศึกษาตอนต้นมีโทรศัพท์มือถือ ร้อยละ 98.1

แผนภาพ 15 ร้อยละของประชาชนอายุ 6 ปีขึ้นไปที่มีโทรศัพท์มือถือ จำแนกตามระดับการศึกษา

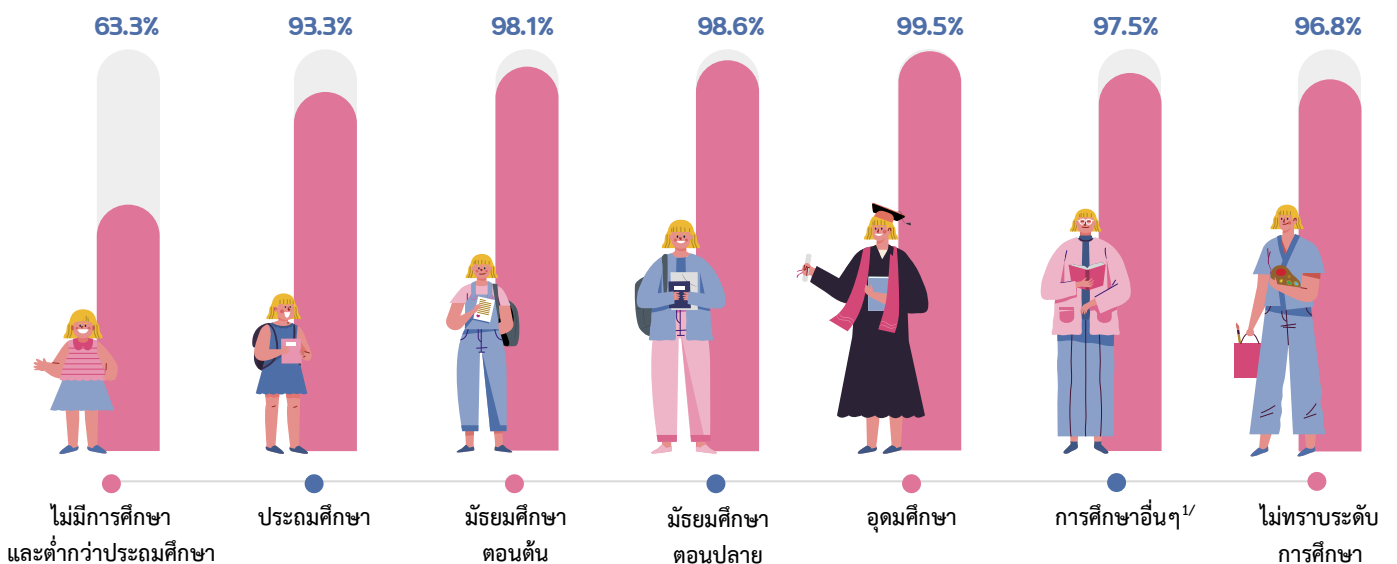

หมายเหตุ: ^{1/} รวมอาชีวะระยะสั้น

3.2.3.4 สถานภาพการทำงานของผู้มีโทรศัพท์มือถือ

จากผลการสำรวจผู้มีงานทำอายุ 15 ปีขึ้นไป จำแนกตามสถานภาพการทำงาน พบว่า ลูกจ้างรัฐบาลมีโทรศัพท์มือถือสูงที่สุด ร้อยละ 99.9 ในขณะที่กลุ่มที่มีสถานภาพการรวมกลุ่มมีโทรศัพท์มือถือต่ำที่สุด ร้อยละ 92.5

แผนภาพ 16 ร้อยละของผู้มีงานทำอายุ 15 ปีขึ้นไปที่มีโทรศัพท์มือถือ จำแนกตามสถานภาพการทำงาน

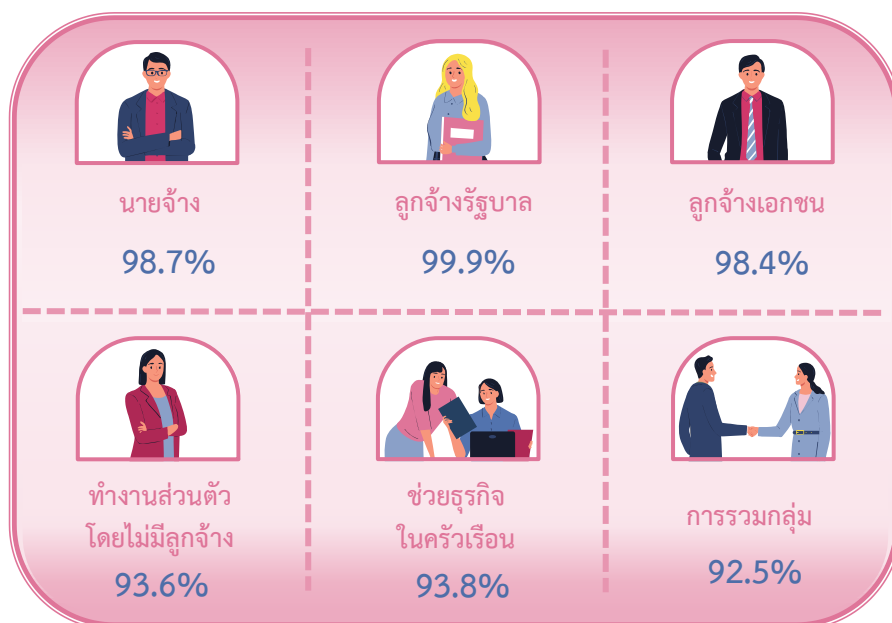

3.2.3.5 อาชีพและอุตสาหกรรมของผู้มีโทรศัพท์มือถือ

เมื่อสอบถามผู้มีงานทำอายุ 15 ปีขึ้นไปในแต่ละกลุ่มอาชีพเกี่ยวกับการมีโทรศัพท์มือถือในรอบ 3 เดือนที่ผ่านมา พบว่า กลุ่มอาชีพเสมียน เป็นอาชีพที่มีโทรศัพท์มือถือสูงที่สุด ร้อยละ 100.0 รองลงมาคือ กลุ่มอาชีพผู้ประกอบการวิชาชีพด้านต่าง ๆ และกลุ่มอาชีพเจ้าหน้าที่เทคนิคและผู้ประกอบการวิชาชีพที่เกี่ยวข้องกับด้านต่าง ๆ มีโทรศัพท์มือถือเท่ากับที่ ร้อยละ 99.9

ตาราง 8 จำนวนและร้อยละของผู้มีงานทำอายุ 15 ปีขึ้นไปที่มีโทรศัพท์มือถือ จำแนกตามอาชีพ

อาชีพ	จำนวนผู้มีงานทำ (พันคน)	การมีโทรศัพท์มือถือ	
		จำนวน (พันคน)	ร้อยละ
รวม	40,083.2	38,536.7	96.1
ผู้จัดการ ข้าราชการระดับอาวุโส และผู้บัญญัติกฎหมาย ^{1/}	1,392.5	1,390.2	99.8
ผู้ประกอบการวิชาชีพด้านต่าง ๆ	2,182.1	2,180.6	99.9
เจ้าหน้าที่เทคนิคและผู้ประกอบการวิชาชีพที่เกี่ยวข้องกับด้านต่าง ๆ	1,800.3	1,798.5	99.9
เสมียน	1,878.3	1,877.7	100.0
พนักงานบริการและผู้จำหน่ายสินค้า	8,400.1	8,291.1	98.7
ผู้ปฏิบัติงานที่มีฝีมือในด้านการเกษตร ป่าไม้ และการประมง	11,868.6	10,761.5	90.7
ช่างฝีมือและผู้ปฏิบัติงานที่เกี่ยวข้อง	4,232.5	4,121.3	97.4
ผู้ปฏิบัติการเครื่องจักรโรงงานและเครื่องจักร และผู้ปฏิบัติงานด้านการประกอบ	4,008.2	3,995.0	99.7
ผู้ประกอบการอาชีพงานขั้นพื้นฐาน	4,294.5	4,094.7	95.3
คนงานซึ่งมิได้จำแนกไว้ในหมวดอื่น	26.1	26.1	100.0

หมายเหตุ: ^{1/} รวมทหารประจำการ

เมื่อพิจารณาการมีโทรศัพท์มือถือของผู้มีงานทำในแต่ละกลุ่มอุตสาหกรรม พบว่า กลุ่มอุตสาหกรรมที่มีการมีโทรศัพท์มือถือสูงที่สุดคือ กลุ่มผู้ทำงานด้านการทำเหมืองแร่และเหมืองหิน กลุ่มผู้ทำงานด้านข้อมูลข่าวสารและการสื่อสาร กลุ่มผู้ทำงานด้านกิจกรรมทางการเงินและการประกันภัย และกลุ่มผู้ทำงานด้านกิจกรรมทางวิชาชีพ วิทยาศาสตร์และเทคโนโลยี มีโทรศัพท์มือถือสูงที่สุดเท่ากัน ถึงร้อยละ 100.0 รองลงมาคือ กลุ่มผู้ทำงานด้านการบริหารราชการ การป้องกันประเทศและการประกันสังคม ภาคบังคับ กลุ่มผู้ทำงานด้านการศึกษา และกลุ่มผู้ทำงานกิจกรรมด้านสุขภาพและงานสังคมสงเคราะห์ มีโทรศัพท์มือถือเท่ากันที่ ร้อยละ 99.9

ตาราง 9 จำนวนและร้อยละของผู้มีงานทำอายุ 15 ปีขึ้นไปที่มีโทรศัพท์มือถือ จำแนกตามอุตสาหกรรม

อุตสาหกรรม	จำนวนผู้มีงานทำ (พันคน)	การมีโทรศัพท์มือถือ	
		จำนวน (พันคน)	ร้อยละ
รวม	40,083.2	38,536.7	96.1
เกษตรกรรม การป่าไม้ และการประมง	12,648.0	11,455.6	90.6
การทำเหมืองแร่และเหมืองหิน	36.9	36.9	100.0
การผลิต	6,258.7	6,172.0	98.6
ไฟฟ้า ก๊าซ ไอน้ำและระบบปรับอากาศ	103.7	102.9	99.2
การจัดหาน้ำ การจัดการและการบำบัดน้ำเสีย ของเสียและสิ่งปฏิกูล	71.0	70.1	98.7
การก่อสร้าง	2,131.9	2,065.0	96.9
การขนส่งและการขายปลีก การซ่อมแซมยานยนต์และรถจักรยานยนต์	6,758.3	6,651.0	98.4
การขนส่งและสถานที่เก็บสินค้า	1,439.7	1,437.1	99.8
ที่พักแรมและบริการด้านอาหาร	3,177.9	3,135.2	98.7
ข้อมูลข่าวสารและการสื่อสาร	189.1	189.1	100.0
กิจกรรมทางการเงินและการประกันภัย	509.1	509.1	100.0
กิจกรรมอสังหาริมทรัพย์	311.3	308.4	99.0
กิจกรรมทางวิชาชีพ วิทยาศาสตร์และเทคโนโลยี	432.7	432.7	100.0
กิจกรรมการบริหารและการบริการสนับสนุน	719.4	717.8	99.8
การบริหารราชการ การป้องกันประเทศและการประกันสังคมภาคบังคับ	1,720.8	1,718.3	99.9
การศึกษา	1,107.4	1,106.0	99.9
กิจกรรมด้านสุขภาพและงานสังคมสงเคราะห์	794.5	793.3	99.9
ศิลปะ ความบันเทิงและนันทนาการ	316.7	313.1	98.8
การบริการอื่น ๆ ^{1/}	1,356.3	1,323.3	97.6

หมายเหตุ: ^{1/} กิจกรรมบริการด้านอื่น ๆ/กิจกรรมการจ้างงานในครัวเรือนส่วนบุคคล กิจกรรมการผลิตสินค้าและบริการที่ทำขึ้นเองเพื่อใช้ในครัวเรือน/กิจกรรมขององค์กรระหว่างประเทศ/ไม่ทราบ

3.2.3.6 ประเภทโทรศัพท์มือถือและภาคของผู้มีโทรศัพท์มือถือ

ผู้ที่มีโทรศัพท์มือถือส่วนใหญ่มีโทรศัพท์มือถือแบบ Smart Phone ร้อยละ 95.9 ผู้ที่มีโทรศัพท์มือถือแบบ Feature Phone ร้อยละ 4.1

เมื่อจำแนกเป็นรายภาค พบว่า กรุงเทพมหานครเป็นภาคที่มีโทรศัพท์มือถือแบบ Smart Phone สูงที่สุด ร้อยละ 98.5 รองลงมาคือ ภาคใต้ ร้อยละ 97.0 ส่วนภาคที่มีผู้ที่มีโทรศัพท์มือถือแบบ Feature Phone สูงที่สุดคือ ภาคเหนือ ร้อยละ 7.2 รองลงมาคือ ภาคตะวันออกเฉียงเหนือ ร้อยละ 4.7

แผนภาพ 17 ร้อยละของประชาชนอายุ 6 ปีขึ้นไปที่มีโทรศัพท์มือถือ จำแนกตามภาค และประเภทโทรศัพท์มือถือที่มี

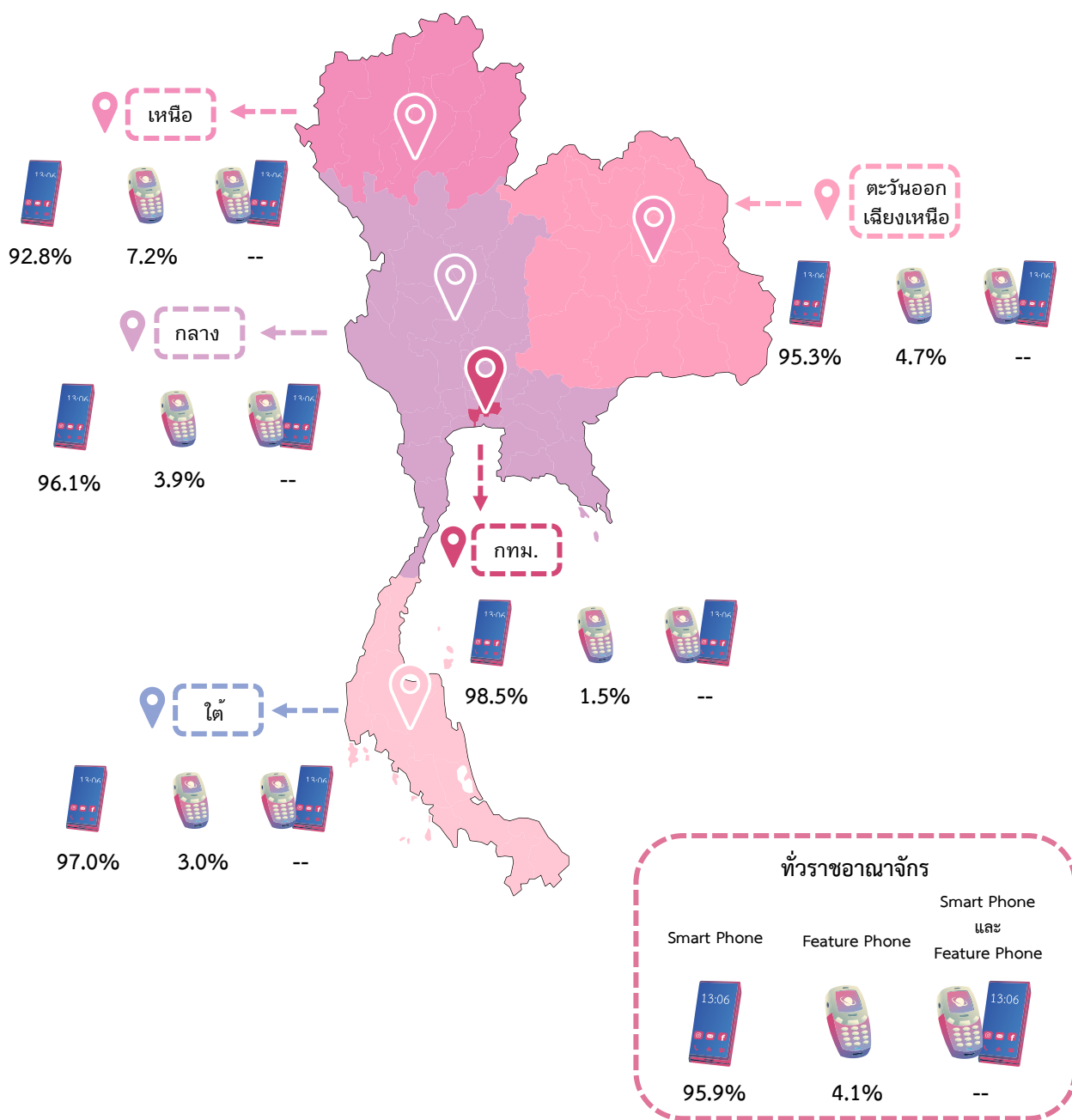

หมายเหตุ: "--" ข้อมูลมีจำนวนเล็กน้อย

3.3 โครงสร้างของครัวเรือน

ผลการสำรวจการมีเทคโนโลยีสารสนเทศและการสื่อสารของครัวเรือน พบว่า ในปี 2566 (ไตรมาส 3) มีครัวเรือนประมาณ 24.0 ล้านครัวเรือน เป็นครัวเรือนที่อาศัยอยู่ในกรุงเทพมหานคร ร้อยละ 13.0 ภาคกลาง (ไม่รวมกรุงเทพฯ) ร้อยละ 32.8 ภาคเหนือ ร้อยละ 16.4 ภาคตะวันออกเฉียงเหนือ ร้อยละ 24.9 และภาคใต้ ร้อยละ 12.9

3.4 การมีเทคโนโลยีสารสนเทศและการสื่อสารของครัวเรือน

3.4.1 ครัวเรือนที่มีคอมพิวเตอร์

3.4.1.1 ภาคของครัวเรือนที่มีคอมพิวเตอร์

เมื่อพิจารณาการมีเทคโนโลยีสารสนเทศและการสื่อสารของครัวเรือน พบว่า มีครัวเรือนประมาณ 24.0 ล้านครัวเรือน ในจำนวนนี้มีครัวเรือนที่มีคอมพิวเตอร์ 5.2 ล้านครัวเรือน (ร้อยละ 21.8) โดยในเขตเทศบาลมีครัวเรือนที่มีคอมพิวเตอร์ 3.3 ล้านครัวเรือน (ร้อยละ 28.7) และนอกเขตเทศบาลมีครัวเรือนที่มีคอมพิวเตอร์ 2.0 ล้านครัวเรือน (ร้อยละ 15.6)

เมื่อพิจารณาเป็นรายภาค พบว่า กรุงเทพมหานครมีครัวเรือนที่มีคอมพิวเตอร์สูงที่สุด ร้อยละ 33.9 รองลงมาคือ ภาคกลาง ร้อยละ 24.8 ในขณะที่ภาคตะวันออกเฉียงเหนือมีครัวเรือนที่มีคอมพิวเตอร์ต่ำที่สุด ร้อยละ 15.2

ตาราง 10 จำนวนและร้อยละของครัวเรือนที่มีคอมพิวเตอร์ จำแนกตามภาค และเขตการปกครอง

ภาค และเขตการปกครอง	ครัวเรือนทั้งสิ้น (พันครัวเรือน)	ครัวเรือนที่มีคอมพิวเตอร์ ^{1/}	
		จำนวน (พันครัวเรือน)	ร้อยละ
ทั่วราชอาณาจักร	23,954.4	5,229.1	21.8
ในเขตเทศบาล	11,404.4	3,277.5	28.7
นอกเขตเทศบาล	12,550.0	1,951.6	15.6
กรุงเทพมหานคร	3,112.5	1,055.1	33.9
กลาง	7,855.9	1,948.7	24.8
เหนือ	3,936.0	733.4	18.6
ตะวันออกเฉียงเหนือ	5,960.2	905.1	15.2
ใต้	3,089.8	586.8	19.0

หมายเหตุ: ^{1/} คอมพิวเตอร์ คือ คอมพิวเตอร์ตั้งโต๊ะ (PC/Desktop) คอมพิวเตอร์พกพา (Notebook/Laptop, Netbook) และ คอมพิวเตอร์พกพาขนาดกลาง (Tablet)

3.4.1.2 ประเภทคอมพิวเตอร์ที่มีในครัวเรือน

สำหรับประเภทคอมพิวเตอร์ที่มีในครัวเรือน พบว่า ครัวเรือนมีคอมพิวเตอร์แบบคอมพิวเตอร์พกพา (Notebook/Laptop, Netbook) สูงที่สุด ร้อยละ 72.5 รองลงมาคือ คอมพิวเตอร์ตั้งโต๊ะ (PC/Desktop) ร้อยละ 31.7 และคอมพิวเตอร์พกพาขนาดกลาง (Tablet) ร้อยละ 38.6

แผนภาพ 18 ร้อยละของครัวเรือนที่มีคอมพิวเตอร์ จำแนกตามประเภทคอมพิวเตอร์



หมายเหตุ: ตอบได้ทุกข้อ

3.4.2 ครัวเรือนที่มีการเชื่อมต่ออินเทอร์เน็ต

3.4.2.1 ภาคของครัวเรือนที่มีการเชื่อมต่ออินเทอร์เน็ต

จากผลการสำรวจ พบว่า มีครัวเรือนที่มีการเชื่อมต่ออินเทอร์เน็ต 21.8 ล้านครัวเรือน (ร้อยละ 91.0) โดยในเขตเทศบาลมีครัวเรือนที่เชื่อมต่ออินเทอร์เน็ต 10.7 ล้านครัวเรือน (ร้อยละ 94.0) และนอกเขตเทศบาลมีครัวเรือนที่เชื่อมต่ออินเทอร์เน็ต 11.1 ล้านครัวเรือน (ร้อยละ 88.1)

เมื่อพิจารณาครัวเรือนที่เชื่อมต่ออินเทอร์เน็ตเป็นรายภาค พบว่า กรุงเทพมหานคร มีครัวเรือนที่มีการเชื่อมต่ออินเทอร์เน็ตสูงสุด ร้อยละ 97.1 รองลงมาคือ ภาคกลาง ร้อยละ 92.9 ในขณะที่ภาคเหนือมีครัวเรือนที่มีการเชื่อมต่ออินเทอร์เน็ตต่ำที่สุด ร้อยละ 84.2

ตาราง 11 จำนวนและร้อยละของครัวเรือนที่มีการเชื่อมต่ออินเทอร์เน็ต จำแนกตามภาค และเขตการปกครอง

ภาค และเขตการปกครอง	ครัวเรือนทั้งสิ้น (พันครัวเรือน)	ครัวเรือนที่มีการเชื่อมต่ออินเทอร์เน็ต	
		จำนวน (พันครัวเรือน)	ร้อยละ
ทั่วราชอาณาจักร	23,954.4	21,787.5	91.0
ในเขตเทศบาล	11,404.4	10,724.8	94.0
นอกเขตเทศบาล	12,550.0	11,062.8	88.1
กรุงเทพมหานคร	3,112.5	3,023.8	97.1
กลาง	7,855.9	7,298.7	92.9
เหนือ	3,936.0	3,315.0	84.2
ตะวันออกเฉียงเหนือ	5,960.2	5,310.2	89.1
ใต้	3,089.8	2,839.9	91.9

3.4.2 เหตุผลของครัวเรือนที่ไม่เชื่อมต่ออินเทอร์เน็ต

สำหรับครัวเรือนที่ไม่เชื่อมต่ออินเทอร์เน็ต ร้อยละ 9.0 ส่วนใหญ่ให้เหตุผลว่าไม่มีความจำเป็น/ไม่สนใจสูงสุด ร้อยละ 8.3 รองลงมาคือ สามารถใช้จากที่อื่นได้ และค่าอุปกรณ์แพงเท่ากันที่ ร้อยละ 0.2

แผนภาพ 19 ร้อยละของครัวเรือนที่ไม่เชื่อมต่ออินเทอร์เน็ต จำแนกตามเหตุผล

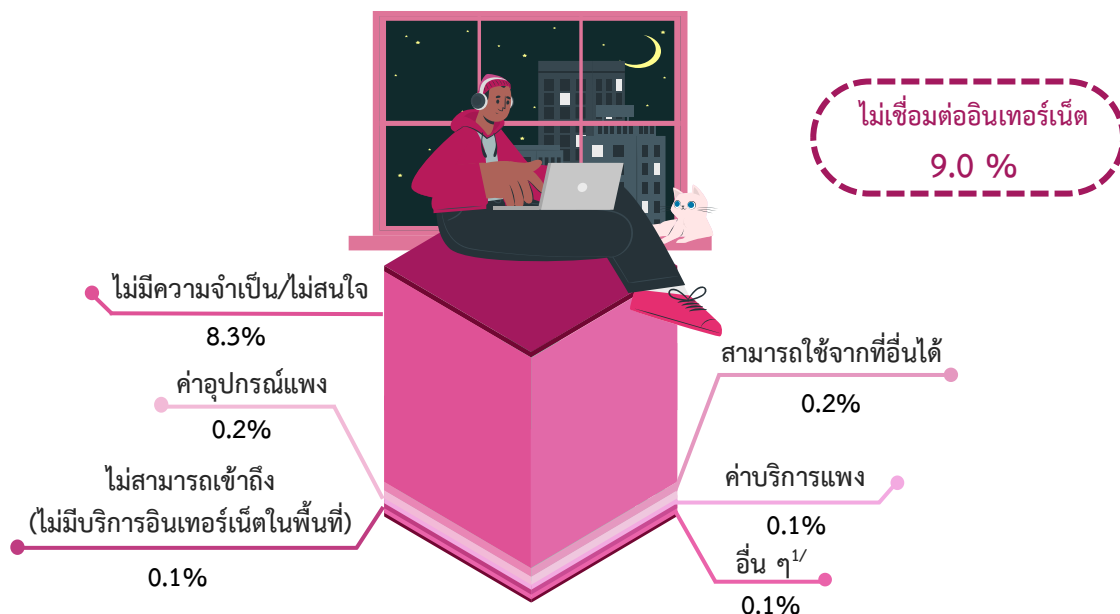

หมายเหตุ: ^{1/} กังวลเรื่องความเป็นส่วนตัวหรือความปลอดภัย/มีบริการความเร็วอินเทอร์เน็ตแต่ไม่ตรงตามความต้องการ (เช่น คุณภาพ, ความเร็ว เป็นต้น) เป็นต้น

3.4.3 ครัวเรือนที่มีโทรศัพท์มือถือ

จากผลการสำรวจ พบว่า มีครัวเรือนที่มีโทรศัพท์มือถือ 23.2 ล้านครัวเรือน (ร้อยละ 97.0) โดยในเขตเทศบาลมีครัวเรือนที่มีโทรศัพท์มือถือ 11.2 ล้านครัวเรือน (ร้อยละ 98.0) และนอกเขตเทศบาลมีครัวเรือนที่มีโทรศัพท์มือถือ 12.1 ล้านครัวเรือน (ร้อยละ 96.1)

เมื่อพิจารณาเป็นรายภาค พบว่า กรุงเทพมหานครมีครัวเรือนที่มีโทรศัพท์มือถือสูงที่สุด ร้อยละ 98.6 รองลงมาคือ ภาคกลาง ร้อยละ 98.2 ในขณะที่ภาคเหนือมีครัวเรือนที่มีโทรศัพท์มือถือต่ำที่สุด ร้อยละ 95.0

ตาราง 12 จำนวนและร้อยละของครัวเรือนที่มีโทรศัพท์มือถือ จำแนกตามภาค และเขตการปกครอง

ภาค และเขตการปกครอง	ครัวเรือนทั้งสิ้น (พันครัวเรือน)	ครัวเรือนที่มีโทรศัพท์มือถือ	
		จำนวน (พันครัวเรือน)	ร้อยละ
ทั่วราชอาณาจักร	23,954.4	23,237.9	97.0
ในเขตเทศบาล	11,404.4	11,178.3	98.0
นอกเขตเทศบาล	12,550.0	12,059.6	96.1
กรุงเทพมหานคร	3,112.5	3,067.6	98.6
กลาง	7,855.9	7,714.7	98.2
เหนือ	3,936.0	3,738.3	95.0
ตะวันออกเฉียงเหนือ	5,960.2	5,730.6	96.1
ใต้	3,089.8	2,986.8	96.7

3.5 สรุปผลการสำรวจ

3.5.1 การมีการใช้เทคโนโลยีสารสนเทศและการสื่อสารของประชาชน

จากผลการสำรวจจำนวนประชาชนอายุ 6 ปี ขึ้นไปประมาณ 65.8 ล้านคน มีผู้ใช้อินเทอร์เน็ต 58.3 ล้านคน (ร้อยละ 88.5) ผู้ใช้โทรศัพท์มือถือ 62.6 ล้านคน (ร้อยละ 95.1) และมีโทรศัพท์มือถือ 58.0 ล้านคน (ร้อยละ 88.2) เมื่อพิจารณาการใช้อินเทอร์เน็ต ใช้โทรศัพท์มือถือ และมีโทรศัพท์มือถือ พบว่า ในรายภาค ประชาชนในกรุงเทพมหานครและภาคกลาง มีการมีการใช้สูงกว่าภาคอื่น สำหรับเขตการปกครอง ประชาชนที่อยู่ในเขตเทศบาล มีการมีการใช้สูงกว่าประชาชนที่อยู่นอกเขตเทศบาล ในด้านกลุ่มอายุ ประชาชนที่มีอายุ 15 – 24 ปี มีการมีการใช้สูงกว่ากลุ่มอายุอื่น ในด้านการศึกษา ประชาชนที่มีการศึกษาระดับอุดมศึกษา มีการมีการใช้สูงกว่าระดับการศึกษาอื่น และในด้านสถานภาพการทำงาน ผู้ทำงานที่มีสถานภาพลูกจ้างรัฐบาล มีการมีการใช้สูงกว่าสถานภาพการทำงานอื่น และหากพิจารณาตามอาชีพ พบว่า ผู้มีงานทำที่เป็นกลุ่มอาชีพผู้ประกอบการวิชาชีพด้านต่าง ๆ และกลุ่มอาชีพเสมียน มีการใช้อินเทอร์เน็ตสูงกว่าอาชีพอื่น กลุ่มอาชีพผู้จัดการข้าราชการระดับอาวุโส และผู้บัญญัติกฎหมาย กลุ่มอาชีพผู้ประกอบการวิชาชีพด้านต่าง ๆ และกลุ่มอาชีพเสมียน มีการใช้โทรศัพท์มือถือสูงกว่าอาชีพอื่น และกลุ่มอาชีพเสมียน มีโทรศัพท์มือถือสูงกว่าอาชีพอื่น นอกจากนี้ หากพิจารณาตามอุตสาหกรรม กลุ่มผู้ทำงานด้านข้อมูลข่าวสารและการสื่อสาร มีการใช้อินเทอร์เน็ตสูงกว่าอุตสาหกรรมอื่น กลุ่มผู้ทำงานด้านการทำเหมืองแร่และเหมืองหิน กลุ่มผู้ทำงานด้านไฟฟ้า ก๊าซ ใอน้ำ และระบบปรับอากาศ กลุ่มผู้ทำงานด้านข้อมูลข่าวสารและการสื่อสาร กลุ่มผู้ทำงานด้านกิจกรรมทางการเงิน และการประกันภัย กลุ่มผู้ทำงานด้านกิจกรรมทางวิชาชีพ วิทยาศาสตร์และเทคโนโลยี กลุ่มผู้ทำงานด้านกิจกรรมการบริหารและการบริการสนับสนุน กลุ่มผู้ทำงานด้านการศึกษา และกลุ่มผู้ทำงานด้านกิจกรรมด้านสุขภาพและงานสังคมสงเคราะห์ มีการใช้โทรศัพท์มือถือสูงกว่าอุตสาหกรรมอื่น และกลุ่มผู้ทำงานด้านการทำเหมืองแร่และเหมืองหิน กลุ่มผู้ทำงานด้านข้อมูลข่าวสารและการสื่อสาร กลุ่มผู้ทำงานด้านกิจกรรมทางการเงิน และการประกันภัย และกลุ่มผู้ทำงานด้านกิจกรรมทางวิชาชีพ วิทยาศาสตร์และเทคโนโลยี มีโทรศัพท์มือถือสูงกว่าอุตสาหกรรมอื่น ขณะที่ผู้ที่ไม่ใช้อินเทอร์เน็ต และผู้ที่ไม่ใช้โทรศัพท์มือถือส่วนใหญ่ให้เหตุผลว่า ไม่มีความจำเป็น/ไม่สนใจ

3.5.2 การมีเทคโนโลยีสารสนเทศและการสื่อสารของครัวเรือน

การมีเทคโนโลยีสารสนเทศและการสื่อสารของครัวเรือน ซึ่งได้แก่ การมีคอมพิวเตอร์ การเชื่อมต่ออินเทอร์เน็ต และการมีโทรศัพท์มือถือของครัวเรือน จากผลการสำรวจ พบว่า มีจำนวนครัวเรือนประมาณ 24.0 ล้านครัวเรือน มีครัวเรือนที่มีคอมพิวเตอร์ 5.2 ล้านครัวเรือน (ร้อยละ 21.8) มีการเชื่อมต่ออินเทอร์เน็ต 21.8 ล้านครัวเรือน (ร้อยละ 91.0) และมีโทรศัพท์มือถือ 23.2 ล้านครัวเรือน (ร้อยละ 97.0) สำหรับครัวเรือนที่ไม่เชื่อมต่ออินเทอร์เน็ตส่วนใหญ่ให้เหตุผลว่า ไม่มีความจำเป็น/ไม่สนใจ

ภาคผนวก

ภาคผนวก ก

แผนการเลือกตัวอย่าง

1. แผนการสุ่มตัวอย่าง

แผนการเลือกตัวอย่างที่ใช้เป็นแบบ Stratified Two - Stage Sampling โดยมีกรุงเทพมหานครและจังหวัดเป็นสตราตัม เขตแดนนับ (Enumeration Area : EA) เป็นหน่วยตัวอย่างขั้นที่หนึ่ง ครั้วเรือนส่วนบุคคลเป็นหน่วยตัวอย่างขั้นที่สอง

1.1 การจัดสตราตัม

กรุงเทพมหานครและจังหวัดเป็นสตราตัม ซึ่งมีทั้งสิ้น 77 สตราตัม และในแต่ละสตราตัม (ยกเว้นกรุงเทพมหานคร) ได้ทำการแบ่งออกเป็น 2 สตราตัมย่อย ตามลักษณะการปกครองของกรมการปกครอง คือ ในเขตเทศบาล และนอกเขตเทศบาล

1.2 การเลือกตัวอย่างขั้นที่หนึ่ง

จากแต่ละสตราตัมย่อย หรือแต่ละเขตการปกครอง ได้ทำการเลือก EA ตัวอย่าง อย่างอิสระต่อกัน โดยให้ความน่าจะเป็นในการเลือกเป็นปฏิภาคกับจำนวนครั้วเรือนของ EA นั้น ๆ ได้จำนวนตัวอย่างทั้งสิ้น 5,430 EA จากทั้งสิ้นจำนวน 139,325 EA ซึ่งกระจายไปตามภาค และเขตการปกครอง ดังนี้

ภาค	รวม	ในเขตเทศบาล	นอกเขตเทศบาล
กรุงเทพมหานคร	300	300	-
กลาง (ไม่รวมกรุงเทพมหานคร)	1,668	876	792
เหนือ	1,164	630	534
ตะวันออกเฉียงเหนือ	1,404	780	624
ใต้	894	492	402
รวมทั้งราชอาณาจักร	5,430	3,078	2,352

1.3 การเลือกตัวอย่างขั้นที่สอง

ในขั้นนี้เป็นการเลือกครัวเรือนตัวอย่างจากครัวเรือนส่วนบุคคลทั้งสิ้น ในบัญชีรายชื่อครัวเรือน ซึ่งได้จากการนับจดในแต่ละ EA ตัวอย่าง ด้วยวิธีการเลือกตัวอย่างแบบมีระบบ โดยกำหนดขนาดตัวอย่าง ดังนี้

- ในเขตเทศบาล : กำหนด 16 ครัวเรือนตัวอย่าง ต่อ EA (ครัวเรือนตัวอย่าง 2 ชุด ชุดละ 8 ครัวเรือน)
- นอกเขตเทศบาล : กำหนด 16 ครัวเรือนตัวอย่าง ต่อ EA (ครัวเรือนตัวอย่าง 2 ชุด ชุดละ 8 ครัวเรือน)

ก่อนที่จะทำการเลือกครัวเรือนตัวอย่าง ได้มีการจัดเรียงรายชื่อครัวเรือนส่วนบุคคลใหม่ ในแต่ละ EA ตัวอย่าง ตามขนาดครัวเรือน ซึ่งวัดด้วยจำนวนสมาชิกในครัวเรือน และประเภทครัวเรือนเชิงเศรษฐกิจ ตามลำดับ

จำนวนครัวเรือนส่วนบุคคลตัวอย่างทั้งสิ้นที่ต้องทำการเจงนับ จำแนกตามภาค และ เขตการปกครอง เป็นดังนี้

ภาค	รวม	ในเขตเทศบาล	นอกเขตเทศบาล
กรุงเทพมหานคร	4,800	4,800	-
กลาง (ไม่รวมกรุงเทพมหานคร)	26,688	14,016	12,672
เหนือ	18,624	10,080	8,544
ตะวันออกเฉียงเหนือ	22,464	12,480	9,984
ใต้	14,304	7,872	6,432
รวมทั้งราชอาณาจักร	86,880	49,248	37,632

ภาคผนวก ข

วิธีการประมาณผล

วิธีการประมาณผล

การเสนอผลของการสำรวจได้แบ่งออกเป็น 2 ส่วน คือ ส่วนที่ 1 การประมาณค่าของประชาชน ส่วนที่ 2 การประมาณค่าของครัวเรือนโดยเสนอผลการสำรวจในระดับจังหวัด และระดับภาค จำนวน 5 ภาค คือ กรุงเทพมหานคร ภาคกลาง (ไม่รวมกรุงเทพมหานคร) ภาคเหนือ ภาคตะวันออกเฉียงเหนือ และภาคใต้ ซึ่งการนำเสนอผลระดับภาคได้เสนอในระดับเขตการปกครอง คือ ในเขตเทศบาล และนอกเขตเทศบาล

ในการประมาณค่ากำหนดให้

- $g = 1, 2, 3, \dots, 22$ (หมวดอายุ - เพศ)
- $k = 1, 2, 3, \dots, m_{hij}$ (เขตแฉงนับตัวอย่าง)
- $j = 1, 2$ (เขตการปกครอง)
- $i = 1, 2, 3, \dots, A_h$ (จังหวัด)
- $h = 1, 2, 3, 4, 5$ (ภาค)

ส่วนที่ 1 การประมาณค่าของประชาชน

1.1 การประมาณค่ายอดรวม

1.1.1 สูตรการประมาณค่ายอดรวมที่ปรับแล้วของจำนวนประชาชนที่มีลักษณะที่ต้องการศึกษา X สำหรับหมวดอายุ - เพศ g เขตการปกครอง j จังหวัด i ภาค h คือ

$$x''_{1hijg} = \frac{x'_{1hijg}}{y'_{1hijg}} Y_{1hijg} = r_{1hijg} Y_{1hijg} \dots\dots\dots (1)$$

โดยที่ x'_{1hijg} คือ ค่าประมาณยอดรวมโดยปกติจากการเลือกตัวอย่างของจำนวนประชาชนทั้งสิ้นที่มีลักษณะที่ต้องการศึกษา X สำหรับหมวดอายุ - เพศ g เขตการปกครอง j จังหวัด i ภาค h

y'_{1hijg} คือ ค่าประมาณยอดรวมโดยปกติจากการเลือกตัวอย่างของจำนวนประชาชนทั้งสิ้นสำหรับหมวดอายุ - เพศ g เขตการปกครอง j จังหวัด i ภาค h

Y_{1hijg} คือ จำนวนประชาชนทั้งสิ้นที่ได้จากการคาดประมาณประชากรของประเทศไทยสำหรับหมวดอายุ - เพศ g เขตการปกครอง j จังหวัด i ภาค h

¹ การคาดประมาณประชากรของประเทศไทย พ. ศ. 2553 - 2583 (ฉบับปรับปรุง) สำนักงานคณะกรรมการพัฒนาการเศรษฐกิจและสังคมแห่งชาติ (สิงหาคม 2562)

r_{1hijg} คือ อัตราส่วนของค่าประมาณจำนวนประชาชนทั้งสิ้นที่มีลักษณะที่ต้องการศึกษา X กับค่าประมาณจำนวนประชาชนทั้งสิ้นสำหรับหมวดอายุ - เพศ g เขตการปกครอง j จังหวัด i ภาค h ซึ่ง

$$r_{1hijg} = \frac{x'_{1hijg}}{y'_{1hijg}}$$

สูตรการคำนวณค่าประมาณยอดรวมโดยปกติจากการเลือกตัวอย่าง คือ

i)
$$x'_{1hijg} = \frac{1}{m_{hij}} \sum_{k=1}^{m_{hij}} \frac{1}{P_{hijk}} \frac{N_{hijk}}{n_{hijk}} x_{1hijk}g \dots\dots\dots (2)$$

โดยที่ $x_{1hijk}g$ คือ จำนวนประชาชนที่แจงนับได้ทั้งสิ้นที่มีลักษณะที่ต้องการศึกษา X ในหมวดอายุ - เพศ g เขตแจงนับตัวอย่าง k เขตการปกครอง j จังหวัด i ภาค h

N_{hijk} คือ จำนวนครัวเรือนที่นับจดได้ทั้งสิ้นในเขตแจงนับตัวอย่าง k เขตการปกครอง j จังหวัด i ภาค h

n_{hijk} คือ จำนวนครัวเรือนที่แจงนับได้ทั้งสิ้นในเขตแจงนับตัวอย่าง k เขตการปกครอง j จังหวัด i ภาค h

P_{hijk} คือ ความน่าจะเป็นที่จะเลือกได้เขตแจงนับตัวอย่าง k ในเขตการปกครอง j จังหวัด i ภาค h

m_{hij} คือ จำนวนเขตแจงนับตัวอย่างทั้งสิ้นในเขตการปกครอง j จังหวัด i ภาค h

ii)
$$y'_{1hijg} = \frac{1}{m_{hij}} \sum_{k=1}^{m_{hij}} \frac{1}{P_{hijk}} \frac{N_{hijk}}{n_{hijk}} y_{1hijk}g \dots\dots\dots (3)$$

โดยที่ $y_{1hijk}g$ คือ จำนวนประชาชนที่แจงนับได้ทั้งสิ้นในหมวดอายุ - เพศ g เขตแจงนับตัวอย่าง k เขตการปกครอง j จังหวัด i ภาค h

1.1.2 สูตรการประมาณค่ายอดรวมที่ปรับแล้วของจำนวนประชาชนที่มีลักษณะที่ต้องการศึกษา X สําหรับเขตการปกครอง j จังหวัด i ภาค h คือ

$$x''_{1hij} = \sum_{g=1}^{22} x''_{1hijg} \dots\dots\dots (4)$$

1.1.3 สูตรการประมาณค่ายอดรวมที่ปรับแล้วของจำนวนประชาชนที่มีลักษณะที่ต้องการศึกษา X สำหรับหมวดอายุ - เพศ g จังหวัด i ภาค h คือ

$$x''_{1hig} = \sum_{j=1}^2 x''_{1hijg} \dots\dots\dots (5)$$

1.1.4 สูตรการประมาณค่ายอดรวมที่ปรับแล้วของจำนวนประชาชนที่มีลักษณะที่ต้องการศึกษา X สำหรับจังหวัด i ภาค h คือ

$$x''_{1hi} = \sum_{j=1}^2 x''_{1hij} = \sum_{g=1}^{22} x''_{1hig} \dots\dots\dots (6)$$

1.1.5 สูตรการประมาณค่ายอดรวมที่ปรับแล้วของจำนวนประชาชนที่มีลักษณะที่ต้องการศึกษา X สำหรับหมวดอายุ - เพศ g เขตการปกครอง j ภาค h คือ

$$x''_{1hjg} = \sum_{i=1}^{A_h} x''_{1hijg} \dots\dots\dots (7)$$

โดยที่ A_h คือ จำนวนจังหวัดทั้งสิ้นในภาค h และ $\sum_{h=1}^5 A_h = 77$

1.1.6 สูตรการประมาณค่ายอดรวมที่ปรับแล้วของจำนวนประชาชนที่มีลักษณะที่ต้องการศึกษา X สำหรับเขตการปกครอง j ภาค h คือ

$$x''_{1hj} = \sum_{i=1}^{A_h} x''_{1hij} = \sum_{g=1}^{22} x''_{1hjg} \dots\dots\dots (8)$$

1.1.7 สูตรการประมาณค่ายอดรวมที่ปรับแล้วของจำนวนประชาชนที่มีลักษณะที่ต้องการศึกษา X สำหรับหมวดอายุ - เพศ g ภาค h คือ

$$x''_{1hg} = \sum_{i=1}^{A_h} x''_{1hig} = \sum_{j=1}^2 x''_{1hjg} \dots\dots\dots (9)$$

1.1.8 สูตรการประมาณค่ายอดรวมที่ปรับแล้วของจำนวนประชาชนที่มีลักษณะที่ต้องการศึกษา X สำหรับภาค h คือ

$$x''_{1h} = \sum_{i=1}^{A_h} x''_{1hi} = \sum_{j=1}^2 x''_{1hj} = \sum_{g=1}^{22} x''_{1hg} \dots\dots\dots (10)$$

1.1.9 สูตรการประมาณค่ายอดรวมที่ปรับแล้วของจำนวนประชาชนที่มีลักษณะที่ต้องการศึกษา X สำหรับเขตการปกครอง j ที่วาระอาณาจักร คือ

$$x''_{1j} = \sum_{h=1}^5 x''_{1hj} \quad \dots\dots\dots (11)$$

1.1.10 สูตรการประมาณค่ายอดรวมที่ปรับแล้วของจำนวนประชาชนที่มีลักษณะที่ต้องการศึกษา X สำหรับหมวดอายุ - เพศ g ที่วาระอาณาจักร คือ

$$x''_{1g} = \sum_{h=1}^5 x''_{1hg} \quad \dots\dots\dots (12)$$

1.1.11 สูตรการประมาณค่ายอดรวมที่ปรับแล้วของจำนวนประชาชนที่มีลักษณะที่ต้องการศึกษา X สำหรับที่วาระอาณาจักร คือ

$$x''_1 = \sum_{h=1}^5 x''_{1h} = \sum_{j=1}^2 x''_{1j} = \sum_{g=1}^{22} x''_{1g} \quad \dots\dots\dots (13)$$

1.2 การประมาณค่าความแปรปรวนของค่าประมาณยอดรวม

1.2.1 สูตรการประมาณค่าความแปรปรวนของ x''_{1hijg} คือ

$$\hat{V}(x''_{1hijg}) = \left[\frac{y_{1hijg}}{y'_{1hijg}} \right]^2 \frac{1}{m_{hij}(m_{hij} - 1)} \sum_{k=1}^{m_{hij}} z'^2_{1hijkg} \quad \dots\dots\dots (14)$$

โดยที่ $z'_{1hijkg} = x'_{1hijkg} - r_{1hijg} y'_{1hijkg}$

$$x'_{1hijkg} = \frac{1}{P_{hij}} \frac{N_{hijk}}{n_{hijk}} x_{1hijkg}$$

$$y'_{1hijkg} = \frac{1}{P_{hij}} \frac{N_{hijk}}{n_{hijk}} y_{1hijkg}$$

1.2.2 สูตรการประมาณค่าความแปรปรวนของ x''_{1hij} คือ

$$\hat{V}(x''_{1hij}) = \sum_{g=1}^{22} \hat{V}(x''_{1hijg}) \quad \dots\dots\dots (15)$$

1.2.3 สูตรการประมาณค่าความแปรปรวนของ x''_{1hig} คือ

$$\hat{V}(x''_{1hig}) = \sum_{j=1}^2 \hat{V}(x''_{1hijg}) \dots\dots\dots (16)$$

1.2.4 สูตรการประมาณค่าความแปรปรวนของ x''_{1hi} คือ

$$\hat{V}(x''_{1hi}) = \sum_{j=1}^2 \hat{V}(x''_{1hij}) = \sum_{g=1}^{22} \hat{V}(x''_{1hig}) \dots\dots\dots (17)$$

1.2.5 สูตรการประมาณค่าความแปรปรวนของ x''_{1hjg} คือ

$$\hat{V}(x''_{1hjg}) = \sum_{i=1}^{A_h} \hat{V}(x''_{1hijg}) \dots\dots\dots (18)$$

1.2.6 สูตรการประมาณค่าความแปรปรวนของ x''_{1hj} คือ

$$\hat{V}(x''_{1hj}) = \sum_{i=1}^{A_h} \hat{V}(x''_{1hij}) = \sum_{g=1}^{22} \hat{V}(x''_{1hjg}) \dots\dots\dots (19)$$

1.2.7 สูตรการประมาณค่าความแปรปรวนของ x''_{1hg} คือ

$$\hat{V}(x''_{1hg}) = \sum_{i=1}^{A_h} \hat{V}(x''_{1hig}) = \sum_{j=1}^2 \hat{V}(x''_{1hjg}) \dots\dots\dots (20)$$

1.2.8 สูตรการประมาณค่าความแปรปรวนของ x''_{1h} คือ

$$\hat{V}(x''_{1h}) = \sum_{i=1}^{A_h} \hat{V}(x''_{1hi}) = \sum_{j=1}^2 \hat{V}(x''_{1hj}) = \sum_{g=1}^{22} \hat{V}(x''_{1hg}) \dots\dots\dots (21)$$

1.2.9 สูตรการประมาณค่าความแปรปรวนของ x''_{1j} คือ

$$\hat{V}(x''_{1j}) = \sum_{h=1}^5 \hat{V}(x''_{1hj}) \dots\dots\dots (22)$$

1.2.10 สูตรการประมาณค่าความแปรปรวนของ x''_{1g} คือ

$$\hat{V}(x''_{1g}) = \sum_{h=1}^5 \hat{V}(x''_{1hg}) \dots\dots\dots (23)$$

1.2.11 สูตรการประมาณค่าความแปรปรวนของ x''_1 คือ

$$\hat{V}(x''_1) = \sum_{h=1}^5 \hat{V}(x''_{1h}) = \sum_{j=1}^2 \hat{V}(x''_{1j}) = \sum_{g=1}^{22} \hat{V}(x''_{1g}) \quad \dots\dots\dots (24)$$

1.3 การประมาณค่าสัมประสิทธิ์การแปรผันของค่าประมาณยอดรวม

1.3.1 สูตรการประมาณค่าสัมประสิทธิ์การแปรผันของ x''_{1hijg} คือ

$$cv(x''_{1hijg}) = \frac{\sqrt{\hat{V}(x''_{1hijg})}}{x''_{1hijg}} \times 100 \% \quad \dots\dots\dots (25)$$

1.3.2 สูตรการประมาณค่าสัมประสิทธิ์การแปรผันของ x''_{1hij} คือ

$$cv(x''_{1hij}) = \frac{\sqrt{\hat{V}(x''_{1hij})}}{x''_{1hij}} \times 100 \% \quad \dots\dots\dots (26)$$

1.3.3 สูตรการประมาณค่าสัมประสิทธิ์การแปรผันของ x''_{1hig} คือ

$$cv(x''_{1hig}) = \frac{\sqrt{\hat{V}(x''_{1hig})}}{x''_{1hig}} \times 100 \% \quad \dots\dots\dots (27)$$

1.3.4 สูตรการประมาณค่าสัมประสิทธิ์การแปรผันของ x''_{1hi} คือ

$$cv(x''_{1hi}) = \frac{\sqrt{\hat{V}(x''_{1hi})}}{x''_{1hi}} \times 100 \% \quad \dots\dots\dots (28)$$

1.3.5 สูตรการประมาณค่าสัมประสิทธิ์การแปรผันของ x''_{1hjg} คือ

$$cv(x''_{1hjg}) = \frac{\sqrt{\hat{V}(x''_{1hjg})}}{x''_{1hjg}} \times 100 \% \quad \dots\dots\dots (29)$$

1.3.6 สูตรการประมาณค่าสัมประสิทธิ์การแปรผันของ x''_{1hj} คือ

$$cv(x''_{1hj}) = \frac{\sqrt{\hat{V}(x''_{1hj})}}{x''_{1hj}} \times 100 \% \quad \dots\dots\dots (30)$$

1.3.7 สูตรการประมาณค่าสัมประสิทธิ์การแปรผันของ x''_{1hg} คือ

$$cv(x''_{1hg}) = \frac{\sqrt{\hat{V}(x''_{1hg})}}{x''_{1hg}} \times 100 \% \quad \dots\dots\dots (31)$$

1.3.8 สูตรการประมาณค่าสัมประสิทธิ์การแปรผันของ x''_{1h} คือ

$$cv(x''_{1h}) = \frac{\sqrt{\hat{V}(x''_{1h})}}{x''_{1h}} \times 100 \% \quad \dots\dots\dots (32)$$

1.3.9 สูตรการประมาณค่าสัมประสิทธิ์การแปรผันของ x''_{1j} คือ

$$cv(x''_{1j}) = \frac{\sqrt{\hat{V}(x''_{1j})}}{x''_{1j}} \times 100 \% \quad \dots\dots\dots (33)$$

1.3.10 สูตรการประมาณค่าสัมประสิทธิ์การแปรผันของ x''_{1g} คือ

$$cv(x''_{1g}) = \frac{\sqrt{\hat{V}(x''_{1g})}}{x''_{1g}} \times 100 \% \quad \dots\dots\dots (34)$$

1.3.11 สูตรการประมาณค่าสัมประสิทธิ์การแปรผันของ x''_1 คือ

$$cv(x''_1) = \frac{\sqrt{\hat{V}(x''_1)}}{x''_1} \times 100 \% \quad \dots\dots\dots (35)$$

ส่วนที่ 2 การประมาณค่าของครัวเรือน

2.1 การประมาณค่ายอดรวม

2.1.1 สูตรการประมาณค่ายอดรวมที่ปรับแล้วของลักษณะที่ต้องการศึกษา X ของครัวเรือน สำหรับเขตการปกครอง j จังหวัด i ภาค h คือ

$$x''_{2hij} = \frac{x'_{2hij}}{y'_{2hij}} Y_{2hij} = r_{2hij} Y_{2hij} \dots\dots\dots (36)$$

โดยที่ x'_{2hij} คือ ค่าประมาณยอดรวมโดยปกติจากการเลือกตัวอย่างของลักษณะที่ต้องการศึกษา X ของครัวเรือนสำหรับเขตการปกครอง j จังหวัด i ภาค h

y'_{2hij} คือ ค่าประมาณยอดรวมโดยปกติจากการเลือกตัวอย่างของจำนวนครัวเรือนทั้งสิ้นสำหรับเขตการปกครอง j จังหวัด i ภาค h

^{L2} Y_{2hij} คือ จำนวนครัวเรือนทั้งสิ้นที่ได้จากการคาดประมาณประชากรของประเทศไทยสำหรับเขตการปกครอง j จังหวัด i ภาค h

r_{2hij} คือ อัตราส่วนของค่าประมาณลักษณะที่ต้องการศึกษา X กับค่าประมาณจำนวนครัวเรือนทั้งสิ้นในเขตการปกครอง j จังหวัด i ภาค h ซึ่ง

$$r_{2hij} = \frac{x'_{2hij}}{y'_{2hij}}$$

สูตรการคำนวณค่าประมาณยอดรวมโดยปกติจากการเลือกตัวอย่าง คือ

i)
$$x'_{2hij} = \frac{1}{m_{hij}} \sum_{k=1}^{m_{hij}} \frac{1}{P_{hijk}} \frac{N_{hijk}}{n_{hijk}} x_{2hijk} \dots\dots\dots (37)$$

โดยที่ x_{2hijk} คือ ค่าของลักษณะที่ต้องการศึกษา X ของครัวเรือนที่เจงนับได้ทั้งสิ้นสำหรับเขตเจงนับตัวอย่าง k เขตการปกครอง j จังหวัด i ภาค h

ii)
$$y'_{2hij} = \frac{1}{m_{hij}} \sum_{k=1}^{m_{hij}} \frac{1}{P_{hijk}} \frac{N_{hijk}}{n_{hijk}} y_{2hijk} \dots\dots\dots (38)$$

โดยที่ y_{2hijk} คือ จำนวนครัวเรือนตัวอย่างที่เจงนับและได้ข้อมูลทั้งสิ้นในเขตเจงนับตัวอย่าง k เขตการปกครอง j จังหวัด i ภาค h

^{L2} การคาดประมาณประชากรของประเทศไทย พ. ศ. 2553 - 2583 (ฉบับปรับปรุง) สำนักงานคณะกรรมการพัฒนาการเศรษฐกิจและสังคมแห่งชาติ (สิงหาคม 2562)

2.1.2 สูตรการประมาณค่ายอดรวมที่ปรับแล้วของลักษณะที่ต้องการศึกษา X ของครัวเรือน สำหรับจังหวัด i ภาค h คือ

$$x''_{2hi} = \sum_{j=1}^2 x''_{2hij} \dots\dots\dots (39)$$

2.1.3 สูตรการประมาณค่ายอดรวมที่ปรับแล้วของลักษณะที่ต้องการศึกษา X ของครัวเรือน สำหรับเขตการปกครอง j ภาค h คือ

$$x''_{2hj} = \sum_{i=1}^{A_h} x''_{2hij} \dots\dots\dots (40)$$

2.1.4 สูตรการประมาณค่ายอดรวมที่ปรับแล้วของลักษณะที่ต้องการศึกษา X ของครัวเรือน สำหรับภาค h คือ

$$x''_{2h} = \sum_{i=1}^{A_h} x''_{2hi} = \sum_{j=1}^2 x''_{2hj} \dots\dots\dots (41)$$

2.1.5 สูตรการประมาณค่ายอดรวมที่ปรับแล้วของของลักษณะที่ต้องการศึกษา X ของครัวเรือน สำหรับเขตการปกครอง j ทัวราชอาณาจักรคือ

$$x''_{2j} = \sum_{h=1}^5 x''_{2hj} \dots\dots\dots (42)$$

2.1.6 สูตรการประมาณค่ายอดรวมที่ปรับแล้วของลักษณะที่ต้องการศึกษา X ของครัวเรือน สำหรับทัวราชอาณาจักรคือ

$$x''_2 = \sum_{h=1}^5 x''_{2h} = \sum_{j=1}^2 x''_{2j} \dots\dots\dots (43)$$

2.2 การประมาณค่าความแปรปรวนของค่าประมาณยอดรวม

2.2.1 สูตรการประมาณค่าความแปรปรวนของ x''_{2hij} คือ

$$\hat{V}(x''_{2hij}) = \left[\frac{Y_{2hij}}{y'_{2hij}} \right]^2 \frac{1}{m_{hij}(m_{hij} - 1)} \sum_{k=1}^{m_{hij}} z'^2_{2hijk} \dots\dots\dots (44)$$

โดยที่ $z'_{2hijk} = x'_{2hijk} - r_{2hij}y'_{2hijk}$

$$x'_{2hijk} = \frac{1}{P_{hijk}} \frac{N_{hijk}}{n_{hijk}} x_{2hijk}$$

$$y'_{2hijk} = \frac{1}{P_{hijk}} \frac{N_{hijk}}{n_{hijk}} y_{2hijk}$$

2.2.2 สูตรการประมาณค่าความแปรปรวนของ x''_{2hi} คือ

$$\hat{V}(x''_{2hi}) = \sum_{j=1}^2 \hat{V}(x''_{2hij}) \dots\dots\dots (45)$$

2.2.3 สูตรการประมาณค่าความแปรปรวนของ x''_{2hj} คือ

$$\hat{V}(x''_{2hj}) = \sum_{i=1}^{A_h} \hat{V}(x''_{2hij}) \dots\dots\dots (46)$$

2.2.4 สูตรการประมาณค่าความแปรปรวนของ x''_{2h} คือ

$$\hat{V}(x''_{2h}) = \sum_{i=1}^{A_h} \hat{V}(x''_{2hi}) = \sum_{j=1}^2 \hat{V}(x''_{2hj}) \dots\dots\dots (47)$$

2.2.5 สูตรการประมาณค่าความแปรปรวนของ x''_{2j} คือ

$$\hat{V}(x''_{2j}) = \sum_{h=1}^5 \hat{V}(x''_{2hj}) \dots\dots\dots (48)$$

2.2.6 สูตรการประมาณค่าความแปรปรวนของ x''_2 คือ

$$\hat{V}(x''_2) = \sum_{h=1}^5 \hat{V}(x''_{2h}) = \sum_{j=1}^2 \hat{V}(x''_{2j}) \dots\dots\dots (49)$$

2.3 การประมาณค่าสัมประสิทธิ์การแปรผันของค่าประมาณยอดรวม

2.3.1 สูตรการประมาณค่าสัมประสิทธิ์การแปรผันของ x''_{2hij} คือ

$$cv(x''_{2hij}) = \frac{\sqrt{\hat{V}(x''_{2hij})}}{x''_{2hij}} \times 100 \% \dots\dots\dots (50)$$

2.3.2 สูตรการประมาณค่าสัมประสิทธิ์การแปรผันของ x''_{2hi} คือ

$$cv(x''_{2hi}) = \frac{\sqrt{\hat{V}(x''_{2hi})}}{x''_{2hi}} \times 100 \% \dots\dots\dots (51)$$

2.3.3 สูตรการประมาณค่าสัมประสิทธิ์การแปรผันของ x''_{2hj} คือ

$$cv(x''_{2hj}) = \frac{\sqrt{\hat{V}(x''_{2hj})}}{x''_{2hj}} \times 100 \% \quad \dots\dots\dots (52)$$

2.3.4 สูตรการประมาณค่าสัมประสิทธิ์การแปรผันของ x''_{2h} คือ

$$cv(x''_{2h}) = \frac{\sqrt{\hat{V}(x''_{2h})}}{x''_{2h}} \times 100 \% \quad \dots\dots\dots (53)$$

2.3.5 สูตรการประมาณค่าสัมประสิทธิ์การแปรผันของ x''_{2j} คือ

$$cv(x''_{2j}) = \frac{\sqrt{\hat{V}(x''_{2j})}}{x''_{2j}} \times 100 \% \quad \dots\dots\dots (54)$$

2.3.6 สูตรการประมาณค่าสัมประสิทธิ์การแปรผันของ x''_2 คือ

$$cv(x''_2) = \frac{\sqrt{\hat{V}(x''_2)}}{x''_2} \times 100 \% \quad \dots\dots\dots (55)$$

ภาคผนวก ค

คำนิยามศัพท์

- 1. ผู้มีงานทำ** หมายถึง บุคคลที่มีอายุ 15 ปีขึ้นไป และในสัปดาห์แห่งการสำรวจมีลักษณะอย่างหนึ่งอย่างใด ดังต่อไปนี้
 - 1.1 ได้ทำงานตั้งแต่ 1 ชั่วโมงขึ้นไป โดยได้รับค่าจ้าง เงินเดือน ผลกำไร เงินปันผล ค่าตอบแทนที่มีลักษณะอย่างอื่นสำหรับผลงานที่ทำ เป็นเงินสด หรือสิ่งของ
 - 1.2 ไม่ได้ทำงาน หรือทำงานน้อยกว่า 1 ชั่วโมง แต่เป็นบุคคลที่มีลักษณะอย่างหนึ่งอย่างใด ดังต่อไปนี้ (ซึ่งจะถือว่าเป็นผู้ที่ปกติมีงานประจำ)
 - ก. ยังได้รับค่าตอบแทน ค่าจ้าง หรือผลประโยชน์อื่น ๆ หรือผลกำไรจากงานหรือธุรกิจ ในระหว่างที่ไม่ได้ทำงาน
 - ข. ไม่ได้รับค่าตอบแทน ค่าจ้าง หรือผลประโยชน์อื่น ๆ หรือผลกำไรจากงานหรือธุรกิจ ในระหว่างที่ไม่ได้ทำงาน แต่ยังมีงานหรือธุรกิจที่จะกลับไปทำ
 - 1.3 ทำงานอย่างน้อย 1 ชั่วโมง โดยไม่ได้รับค่าจ้างในธุรกิจหรือไร่นาเกษตรของหัวหน้าครัวเรือน หรือของสมาชิกในครัวเรือน
- 2. ระหว่าง 3 เดือนก่อนวันสัมภาษณ์** หมายถึง ระยะเวลาที่ย้อนหลังจากวันสัมภาษณ์ไป 3 เดือน
- 3. ผู้ว่างงาน** หมายถึง บุคคลที่มีอายุ 15 ปีขึ้นไป และในสัปดาห์แห่งการสำรวจมีลักษณะอย่างหนึ่งอย่างใด ดังต่อไปนี้
 - 3.1 ไม่ได้ทำงานและไม่มีการจ้างงาน แต่ได้หางาน สมัครงานหรือรอการบรรจุ ในระหว่าง 30 วัน ก่อนวันสัมภาษณ์
 - 3.2 ไม่ได้ทำงานและไม่มีการจ้างงาน และได้หางานทำในระหว่าง 30 วันก่อนวันสัมภาษณ์ แต่พร้อมที่จะทำงานในสัปดาห์แห่งการสำรวจ
- 4. กำลังแรงงานปัจจุบัน** หมายถึง บุคคลที่มีอายุ 15 ปีขึ้นไป ซึ่งในสัปดาห์แห่งการสำรวจมีงานทำ หรือว่างงาน ตามคำนิยามที่ได้ระบุข้างต้น
- 5. กำลังแรงงานที่รอฤดูกาล** หมายถึง บุคคลที่มีอายุ 15 ปีขึ้นไป ในสัปดาห์แห่งการสำรวจ เป็นผู้ไม่เข้าข่าย คำนิยามของผู้มีงานทำ หรือผู้ว่างงาน แต่เป็นผู้รอฤดูกาลที่เหมาะสมเพื่อที่จะทำงาน และเป็นบุคคลที่ตามปกติจะทำงานที่ไม่ได้รับสิ่งตอบแทนในไร่นาเกษตร หรือธุรกิจซึ่งทำกิจกรรมตามฤดูกาล โดยมีหัวหน้า ครัวเรือนหรือสมาชิกคนอื่น ๆ ในครัวเรือนเป็นเจ้าของ หรือผู้ดำเนินการ
- 6. กำลังแรงงานรวม** หมายถึง บุคคลทุกคนที่มีอายุ 15 ปีขึ้นไป ในสัปดาห์แห่งการสำรวจ เป็นผู้อยู่ในกำลัง แรงงานปัจจุบัน หรือเป็นผู้ถูกจัดจำแนกอยู่ในประเภทกำลังแรงงานที่รอฤดูกาลตามคำนิยามที่ได้ระบุ ข้างต้น

7. **ผู้อยู่นอกกำลังแรงงาน** หมายถึง บุคคลที่ไม่เข้าข่ายคำนิยามของผู้อยู่ในกำลังแรงงานในสัปดาห์แห่งการสำรวจ คือ บุคคลซึ่งในสัปดาห์แห่งการสำรวจมีอายุ 15 ปีขึ้นไป แต่ไม่ได้ทำงาน และไม่พร้อมที่จะทำงานเนื่องจากเป็นผู้ที่
- 7.1 ทำงานบ้าน
 - 7.2 เรียนหนังสือ
 - 7.3 ยังเด็กเกินไป หรือชรามาก
 - 7.4 ไม่สามารถทำงานได้ เนื่องจากพิการทางร่างกายหรือจิตใจ หรือเจ็บป่วยเรื้อรัง
 - 7.5 พักผ่อน
 - 7.6 เกษียณการทำงาน
 - 7.7 ไม่พร้อมที่จะทำงาน เนื่องจากเหตุผลอื่น เช่น ไม่สมัครใจทำงาน ทำงานโดยไม่ได้รับค่าจ้าง ผลกำไรส่วนแบ่ง หรือสิ่งตอบแทนอื่น ๆ ให้แก่บุคคลซึ่งมิได้ เป็นสมาชิกในครัวเรือนเดียวกัน ทำงานให้แก่องค์กร หรือสถาบันการกุศลต่าง ๆ โดยไม่ได้รับค่าจ้าง ผลกำไรส่วนแบ่ง หรือสิ่งตอบแทนอย่างใด
8. **งาน** หมายถึง กิจกรรมที่ทำที่มีลักษณะอย่างหนึ่งอย่างใด ดังต่อไปนี้
- 8.1 กิจกรรมที่ทำแล้วได้รับค่าตอบแทนเป็นเงินหรือสิ่งของ ค่าตอบแทนที่เป็นเงิน อาจจ่ายเป็นรายเดือน รายสัปดาห์ รายวัน หรือรายชิ้น
 - 8.2 กิจกรรมที่ทำแล้วได้ผลกำไร หรือหวังที่จะได้รับผลกำไร หรือส่วนแบ่งเป็นการตอบแทน
 - 8.3 กิจกรรมที่ทำให้กับธุรกิจของสมาชิกในครัวเรือน โดยไม่ได้รับค่าจ้างหรือผลกำไรตอบแทนอย่างใด ซึ่งสมาชิกในครัวเรือนที่ประกอบธุรกิจนั้น จะมีสถานภาพการทำงานเป็นประกอบธุรกิจส่วนตัว หรือนายจ้าง
9. **อาชีพ** หมายถึง ประเภทหรือชนิดของงานที่บุคคลนั้นทำอยู่ บุคคลส่วนมากมีอาชีพเดียว สำหรับบุคคลที่อยู่ในสัปดาห์แห่งการสำรวจมีอาชีพมากกว่า 1 อาชีพ ให้นับอาชีพที่มีชั่วโมงทำงานมากที่สุด ถ้าชั่วโมงทำงานแต่ละอาชีพเท่ากัน ให้นับอาชีพที่มีรายได้มากกว่า ถ้าชั่วโมงทำงานและรายได้ที่ได้รับจากแต่ละอาชีพเท่ากัน ให้นับอาชีพที่ผู้ตอบสัมภาษณ์พอใจมากที่สุด ถ้าผู้ตอบสัมภาษณ์ตอบไม่ได้ ให้นับอาชีพที่ได้ทำมานานที่สุด การจัดจำแนกประเภทอาชีพตั้งแต่ไตรมาสที่ 1 พ.ศ. 2554 ปรับใช้ตาม International Standard Classification of Occupation, 2008 (ISCO – 08) ขององค์การแรงงานระหว่างประเทศ (ILO) ก่อน พ.ศ. 2553 การจัดประเภทอาชีพจำแนกตามความเหมาะสมกับลักษณะอาชีพของประเทศไทย โดยอ้างอิง International Standard Classification of Occupation, 1988 (ISCO – 88)
10. **อุตสาหกรรม** หมายถึง ประเภทของกิจกรรมทางเศรษฐกิจที่ได้ดำเนินการโดยสถานประกอบการที่บุคคลนั้นกำลังทำงานอยู่ หรือประเภทของธุรกิจ ซึ่งบุคคลนั้นได้ดำเนินการอยู่ในสัปดาห์แห่งการสำรวจ ถ้าบุคคลหนึ่งมีอาชีพมากกว่าหนึ่งอย่าง ให้นับที่อุตสาหกรรมตามอาชีพที่บันทึกไว้ การจัดจำแนกประเภทอุตสาหกรรมตั้งแต่ไตรมาสที่ 1 พ.ศ. 2554 ปรับใช้ตาม Thailand Standard Industrial Classification, (TSIC 2009) ก่อน พ.ศ. 2553 การจัดประเภทอุตสาหกรรมจำแนกตามความเหมาะสมกับลักษณะอุตสาหกรรมของประเทศไทย โดยอ้างอิง International Standard Industrial Classification of All Economic Activities, (ISIC : 1989)

11. สถานภาพการทำงาน หมายถึง สถานะของบุคคลที่ทำงานในสถานที่ที่ทำงานหรือธุรกิจ แบ่งออกเป็น 5 ประเภท คือ

- 11.1 **นายจ้าง** หมายถึง ผู้ประกอบธุรกิจของตนเองเพื่อหวังผลกำไร หรือส่วนแบ่ง และได้จ้างบุคคลอื่นมาทำงานในธุรกิจในฐานะลูกจ้าง
- 11.2 **ทำงานส่วนตัวโดยไม่มีลูกจ้าง** หมายถึง ผู้ประกอบธุรกิจของตนเองโดยลำพังผู้เดียว หรืออาจมีบุคคลอื่นมาร่วมกิจการด้วย เพื่อหวังผลกำไรหรือส่วนแบ่ง และไม่ได้จ้างลูกจ้างที่เป็นการจ้างบนพื้นฐานของความต่อเนื่องเพื่อมาทำงานให้ในระหว่างคาบเวลาอ้างอิง แต่สามารถจ้างลูกจ้างที่ไม่ใช่การจ้างงานอย่างต่อเนื่องได้ แต่อาจมีสมาชิกในครัวเรือนหรือผู้ฝึกงานมาช่วยทำงาน โดยไม่ได้รับค่าจ้าง หรือค่าตอบแทนอย่างอื่นสำหรับงานที่ทำ
- 11.3 **ช่วยธุรกิจในครัวเรือนโดยไม่ได้รับค่าจ้าง** หมายถึง ผู้ที่ช่วยทำงานโดยไม่ได้รับค่าจ้างในไร่นาเกษตร หรือในธุรกิจของสมาชิกในครัวเรือน
- 11.4 **ลูกจ้าง** หมายถึง ผู้ที่ทำงานโดยได้รับค่าจ้างเป็นรายเดือน รายสัปดาห์ รายวัน รายชิ้น หรือเหมาจ่ายค่าตอบแทนที่ได้รับจากการทำงาน อาจจะเป็นเงิน หรือสิ่งของ

ลูกจ้างแบ่งออกเป็น 3 ประเภท

- 11.4.1 **ลูกจ้างรัฐบาล** หมายถึง ข้าราชการ พนักงานเทศบาล พนักงานองค์การบริหารส่วนจังหวัด ตลอดจนลูกจ้างประจำ และชั่วคราวของรัฐบาล
- 11.4.2 **ลูกจ้างรัฐวิสาหกิจ** หมายถึง ผู้ที่ทำงานให้กับหน่วยงานรัฐวิสาหกิจ
- 11.4.3 **ลูกจ้างเอกชน** หมายถึง ผู้ที่ทำงานให้กับเอกชน หรือธุรกิจของเอกชน รวมทั้งผู้ที่รับจ้างทำงานบ้าน
- 11.5 **การรวมกลุ่ม** หมายถึง กลุ่มคนที่มาร่วมกันทำงานโดยมีวัตถุประสงค์เพื่อพึ่งตนเอง และช่วยเหลือซึ่งกันและกัน สมาชิกแต่ละคนมีความเท่าเทียมกันในการกำหนดการทำงานทุกขั้นตอนไม่ว่าจะเป็นการลงทุน การขาย งานอื่น ๆ ของกิจการที่ทำ ตลอดจนการแบ่งรายได้ให้แก่สมาชิกตามที่ตกลงกัน (การรวมกลุ่มดังกล่าวอาจจดทะเบียนจัดตั้งในรูปของสหกรณ์หรือไม่ก็ได้)

12. ครัวเรือนส่วนบุคคล ประกอบด้วยครัวเรือนหนึ่งคน คือ บุคคลเดียวซึ่งหุงหาอาหารและจัดหาสิ่งอุปโภคบริโภคที่จำเป็นแก่การครองชีพโดยไม่เกี่ยวกับผู้ใดซึ่งอาจพำนักอยู่ในเคหสถานเดียวกัน หรือครัวเรือนที่มีบุคคลตั้งแต่สองคนขึ้นไปร่วมกันจัดหา และใช้สิ่งอุปโภคบริโภคที่จำเป็นแก่การครองชีพร่วมกัน ครัวเรือนส่วนบุคคลอาจอาศัยอยู่ในเคหะที่เป็นเรือนไม้ ตึกแถว ห้องแถว ห้องชุด เรือแพ เป็นต้น

13. ระดับการศึกษาที่สำเร็จ ได้จำแนกการศึกษาตามระดับการศึกษาที่สำเร็จดังนี้

- 13.1 **ไม่มีการศึกษา** หมายถึง บุคคลที่ไม่เคยเข้าศึกษาในโรงเรียน หรือไม่เคยได้รับการศึกษา
- 13.2 **ต่ำกว่าประถมศึกษา** หมายถึง บุคคลที่สำเร็จการศึกษาต่ำกว่าชั้นประถมศึกษาปีที่ 6 หรือชั้นประถมศึกษาปีที่ 7 หรือชั้น ม.3 เดิม
- 13.3 **สำเร็จประถมศึกษา** หมายถึง บุคคลที่สำเร็จการศึกษาตั้งแต่ชั้นประถมศึกษาปีที่ 6 หรือชั้นประถมศึกษาปีที่ 7 หรือชั้น ม.3 เดิมขึ้นไป แต่ไม่สำเร็จระดับการศึกษาที่สูงกว่า

- 13.4 สำเร็จมัธยมศึกษาตอนต้น หมายถึง บุคคลที่สำเร็จการศึกษาตั้งแต่ชั้น ม.3 ม.ศ.3 หรือ ม.6 เดิมขึ้นไป แต่ไม่สำเร็จระดับการศึกษาที่สูงกว่า
- 13.5 สำเร็จมัธยมศึกษาตอนปลาย
- 13.5.1 สายสามัญ หมายถึง บุคคลที่สำเร็จการศึกษาประเภทสามัญศึกษาตั้งแต่ชั้น ม.6 ม.ศ.5 หรือ ม.8 เดิมขึ้นไป แต่ไม่สำเร็จระดับการศึกษาที่สูงกว่า
 - 13.5.2 อาชีวศึกษา หมายถึง บุคคลที่สำเร็จการศึกษาประเภทอาชีวศึกษาหรือวิชาชีพที่เรียนต่อจากระดับมัธยมศึกษาตอนต้นหรือเทียบเท่า โดยมีหลักสูตรไม่เกิน 3 ปี และไม่สำเร็จระดับการศึกษาที่สูงกว่า
 - 13.5.3 วิชาการศึกษา หมายถึง บุคคลที่สำเร็จการศึกษาประเภทวิชาการศึกษา (การฝึกหัดครู) ในระดับมัธยมศึกษาตอนปลายหรือเทียบเท่าขึ้นไป แต่ไม่สำเร็จระดับการศึกษาที่สูงกว่า
- 13.6 อุดมศึกษา
- 13.6.1 สามัญศึกษา หมายถึง บุคคลที่สำเร็จการศึกษาประเภทสามัญศึกษาหรือสายวิชาการ โดยได้รับวุฒิปริญญาตรี
 - 13.6.2 อาชีวศึกษา หมายถึง บุคคลที่สำเร็จการศึกษาประเภทอาชีวศึกษาหรือสายวิชาชีพที่ได้รับประกาศนียบัตรวิชาชีพชั้นสูง ประกาศนียบัตรวิชาชีพเทคนิค (ปวท.) ประกาศนียบัตรวิชาการศึกษาชั้นสูง (ปกศ.สูง)
- 13.7 ระดับปริญญาตรี หมายถึง ผู้สำเร็จการศึกษาระดับปริญญาตรีจากทุกสถาบันการศึกษา
- 13.8 ระดับสูงกว่าปริญญาตรี ประกอบด้วย ผู้สำเร็จการศึกษาระดับปริญญาโท ปริญญาเอก
- 13.9 การศึกษาอื่น ๆ ได้แก่ หลักสูตรที่ไม่ได้วุฒิการศึกษา เช่น หลักสูตรวิชาชีพระยะสั้น การศึกษาปอเนาะ การศึกษาที่เทียบระดับไม่ได้ เช่น การศึกษาทางศาสนา อิสลามศึกษา แผนกวิชาศาสนาอิสลาม และเรียนแต่ไม่ทราบระดับการศึกษา
- 13.10 สาขาวิชาที่สำเร็จ หมายถึง สาขาวิชา คณะ หรือแผนก ที่เรียนสำเร็จตามประกาศนียบัตร หรือปริญญาบัตร

ภาคผนวก ง
แบบสอบถาม

รหัสแบบ (คัดลอกจาก สรจ.3)	แผ่นที่
	1



สำนักงานสถิติแห่งชาติ

สทค.

(แบบ Jennings)

สำรวจการมีการใช้เทคโนโลยีสารสนเทศและการสื่อสารในครัวเรือน

ไตรมาสที่ 3 (ก.ค. - ก.ย.) 2566

1. ภาค..... จังหวัด.....
2. อำเภอ/เขต..... ตำบล/แขวง.....
3. บ้านเลขที่..... ถนน..... ตรอก/ซอย.....
4. ในเขตเทศบาล EA.....
- นอกเขตเทศบาล EA..... หมู่ที่..... ชื่อหมู่บ้าน.....
5. ลำดับที่ EA ตัวอย่าง.....
6. ชุด EA ตัวอย่าง..... ชุดครัวเรือนตัวอย่าง.....
- เดือน..... พ.ศ.....
7. ลำดับที่ครัวเรือนตัวอย่าง..... ประเภทส่วนบุคคล
8. จำนวนสมาชิกในครัวเรือน ขั้นแฉงน้บ..... คน
9. จำนวนสมาชิกในครัวเรือน ขั้นน้บจด..... คน
10. ชื่อผู้ตอบสัมภาษณ์.....
- เบอร์โทร..... E-mail.....

REG	CWT					1-3
AMP	TMB					4-7
AREA	EA					8-12
	VIL					13-14
PSU_NO						15-18
EA_SE		SAMSE				19-21
MONTH_YR			6	6		22-25
HH_NO		TYPE		1		26-28
		MEMBERS				29-30
		LISTING				31-32

11. ผลการแจงนับครัวเรือนตัวอย่างนี้ (บันทึกรหัส)

ได้ข้อมูล		รหัส	ไม่ได้ข้อมูล		รหัส	
ขั้นน้บจด	ขั้นแฉงน้บ		ขั้นน้บจด	ขั้นแฉงน้บ		
1. เป็นครัวเรือนตัวอย่าง 1.1 มีครัวเรือนอาศัยอยู่	แจงนับได้	11	เป็นครัวเรือนตัวอย่าง	ไปสามครั้งไม่พบ	21	
	รื้อถอน ไฟไหม้			ผู้ตอบสัมภาษณ์		22
	เป็นบ้านว่าง			ไม่ให้ความร่วมมือ		23
2. ไม่เป็นครัวเรือนตัวอย่าง (ครัวเรือนใหม่อยู่แทน ครัวเรือนเดิมที่เป็นตัวอย่าง)	แจงนับได้	14		หาบ้านไม่พบ	24	
				อื่น ๆ (ระบุ).....		

ENUM 33-34

12. วิธีการให้สัมภาษณ์

1. ให้สัมภาษณ์กับพนักงานแจงนับ
2. นัดหมายให้สัมภาษณ์ทางโทรศัพท์
3. นัดหมายให้สัมภาษณ์ในภายหลัง
4. ตอบแบบสอบถามด้วยตนเอง

METHODS 392

รหัสพนักงานแจงนับ ID_CODE1 176 - 182

รหัสผู้ตรวจสอบ ID_CODE 183 - 189

การมี การใช้เทคโนโลยีสารสนเทศและการสื่อสารในครัวเรือน

(ถามเฉพาะผู้มีอายุตั้งแต่ 6 ปีขึ้นไป)

"ระหว่าง 3 เดือนก่อนวันสัมภาษณ์...(ชื่อ)... เคยใช้อินเทอร์เน็ตหรือไม่"	"ระหว่าง 3 เดือนก่อนวันสัมภาษณ์...(ชื่อ)... ใช้โทรศัพท์มือถือหรือไม่" (รวมการใช้อินเทอร์เน็ตผ่านโทรศัพท์มือถือด้วย)	บันทึกครั้งที่ 1 ใน T2 "...(ชื่อ)...มีโทรศัพท์มือถือใช้ส่วนตัวหรือไม่"
บันทึกครั้งที่ 1	บันทึกครั้งที่ 1	บันทึกครั้งที่ 1
ใช้..... 1	ใช้..... 1	มีใช้ส่วนตัว :-
ไม่ใช้ :-	ไม่ใช้ :-	โทรศัพท์มือถือแบบสมาร์ทโฟน (Smart Phone)..... 1
ไม่มีความจำเป็น/ไม่สนใจ..... 2	(ถามต่อไป)	โทรศัพท์มือถือแบบปุ่มกด (Feature Phone)..... 2
ใช้ไม่เป็น/ไม่มีความรู้หรือทักษะในการใช้..... 3	ไม่ใช้ :-	โทรศัพท์มือถือทั้ง 2 ประเภท..... 3
ค่าใช้จ่ายเกี่ยวกับอินเทอร์เน็ตสูงเกินไป	ไม่มีความจำเป็น/ไม่สนใจ..... 2	ไม่มีใช้ส่วนตัว (ใช้ร่วมกับคนในครัวเรือน) :-
เช่น ค่าบริการ เป็นต้น..... 4	ใช้ไม่เป็น..... 3	โทรศัพท์มือถือแบบสมาร์ทโฟน (Smart Phone)..... 4
กังวลเรื่องความเป็นส่วนตัวหรือความปลอดภัย 5	ค่าใช้จ่ายเกี่ยวกับโทรศัพท์มือถือสูงเกินไป	โทรศัพท์มือถือแบบปุ่มกด (Feature Phone)..... 5
เช่น ค่าบริการ ค่าเครื่อง เป็นต้น..... 4	ไม่มีความจำเป็น/ไม่สนใจ..... 2	โทรศัพท์มือถือทั้ง 2 ประเภท..... 6
ไม่มีสัญญาณอินเทอร์เน็ตในพื้นที่..... 6	ใช้ไม่เป็น..... 3	ไม่มีใช้ส่วนตัว (ใช้จากที่อื่น) :-
ไม่ทราบว่าคุณอินเทอร์เน็ตคืออะไร..... 7	ค่าใช้จ่ยเกี่ยวกับโทรศัพท์มือถือสูงเกินไป	โทรศัพท์มือถือแบบสมาร์ทโฟน (Smart Phone)..... 7
ไม่ได้รับอนุญาตให้อินเทอร์เน็ต..... 8	เช่น ค่าบริการ ค่าเครื่อง เป็นต้น..... 4	โทรศัพท์มือถือแบบปุ่มกด (Feature Phone)..... 8
อื่น ๆ (ระบุ)..... 0	ไม่มีสัญญาณโทรศัพท์มือถือในพื้นที่..... 5	โทรศัพท์มือถือทั้ง 2 ประเภท..... 0
	สัญญาณไม่ชัดเจน..... 6	
	อื่น ๆ (ระบุ)..... 7	
	(ข้ามไปถามสมรรถ T4)	
T1	T2	T3
<input type="checkbox"/>	<input type="checkbox"/>	<input type="checkbox"/>
<input type="checkbox"/>	<input type="checkbox"/>	<input type="checkbox"/>
<input type="checkbox"/>	<input type="checkbox"/>	<input type="checkbox"/>
<input type="checkbox"/>	<input type="checkbox"/>	<input type="checkbox"/>
<input type="checkbox"/>	<input type="checkbox"/>	<input type="checkbox"/>

801

802

803



การมี การใช้เทคโนโลยีสารสนเทศและการสื่อสารในครัวเรือน (ต่อ)

(ถามเฉพาะหัวหน้าครัวเรือนหรือผู้ที่สามารถให้คำตอบได้ในครัวเรือนส่วนบุคคล)

<p style="text-align: center;">"ครัวเรือนของท่านมีคอมพิวเตอร์ ตั้งต้อไปนี้หรือไม่"</p> <p>(1) คอมพิวเตอร์ตั้งโต๊ะ (PC/Desktop)</p> <p>(2) คอมพิวเตอร์พกพา (Notebook/ Laptop, Netbook)</p> <p>(3) คอมพิวเตอร์พกพาขนาดกลาง (Tablet)</p> <p style="text-align: center;">ให้บันทึกห้สคอมพิวเตอร์ทุกข้อ ถ้า " มี " บันทึกห้ส " 1 " " ไม่มี " บันทึกห้ส " 0 " ข้อที่ (1) - (3)</p>	<p style="text-align: center;">"ครัวเรือนของท่านสามารถเข้าถึง และมีการเชื่อมต่ออินเทอร์เน็ตหรือไม่" (เชื่อมต่อโดยอุปกรณ์เทคโนโลยีใด ๆ ก็ได้ เช่น คอมพิวเตอร์ Tablet โทรศัพท์มือถือ เป็นต้น)</p> <p style="text-align: right;">บันทึกห้ส</p> <p>เข้าถึงและมีการเชื่อมต่อ..... 1</p> <p>เข้าถึงแต่ไม่เชื่อมต่อ :-</p> <p>ไม่มีความจำเป็นไม่สนใจ..... 2</p> <p>สามารถใช้จากที่อื่นได้..... 3</p> <p>ค่าอุปกรณ์แพง..... 4</p> <p>ค่าบริการแพง..... 5</p> <p>กังวลเรื่องความเป็นส่วนตัวหรือความปลอดภัย..... 6</p> <p>มีบริการอินเทอร์เน็ตแต่ไม่ตรงตามความต้องการ (เช่น คุณภาพ ความเร็ว เป็นต้น)..... 7</p> <p>อื่น ๆ (ระบุ)..... 8</p> <p>ไม่สามารถเข้าถึง (ไม่มีบริการอินเทอร์เน็ตในพื้นที่)..... 0</p>							
<table border="1" style="width: 100%; border-collapse: collapse; text-align: center;"> <tr> <td style="width: 33%;">(1)</td> <td style="width: 33%;">(2)</td> <td style="width: 33%;">(3)</td> </tr> <tr> <td>T4</td> <td>T5</td> <td>T6</td> </tr> </table>	(1)	(2)	(3)	T4	T5	T6	<table border="1" style="width: 100%; border-collapse: collapse;"> <tr> <td style="width: 100%; text-align: center;">T7</td> </tr> </table>	T7
(1)	(2)	(3)						
T4	T5	T6						
T7								
	<div style="border: 1px solid black; width: 40px; height: 20px; margin: 0 auto;"></div>							

ภาคผนวก จ

ตารางเปรียบเทียบจำนวนและร้อยละการมี การใช้
เทคโนโลยีสารสนเทศและการสื่อสารในครัวเรือน
พ.ศ. 2565 (ไตรมาส 1) - 2566 (ไตรมาส 3)

จำนวนและร้อยละของผู้ใช้อินเทอร์เน็ต ผู้ใช้โทรศัพท์มือถือ และผู้มีโทรศัพท์มือถือ พ.ศ. 2565 (ไตรมาส 1) – 2566 (ไตรมาส 3) จำแนกตามภาค

ภาค	ประชาชน อายุ 6 ปี ขึ้นไป (พันคน)	จำนวน (พันคน)			ร้อยละต่อประชาชน อายุ 6 ปีขึ้นไป		
		การใช้ อินเทอร์เน็ต	การใช้ โทรศัพท์ มือถือ	การมี โทรศัพท์ มือถือ	การใช้ อินเทอร์เน็ต	การใช้ โทรศัพท์ มือถือ	การมี โทรศัพท์ มือถือ
พ.ศ. 2565 (ไตรมาส 1)							
ทั่วราชอาณาจักร	65,442.7	56,668.9	62,279.3	57,541.4	86.6	95.2	87.9
กรุงเทพมหานคร	8,539.4	8,120.9	8,334.7	8,078.6	95.1	97.6	94.6
กลาง	20,252.9	18,253.5	19,530.1	18,649.9	90.1	96.4	92.1
เหนือ	10,617.8	8,475.1	9,829.3	9,058.8	79.8	92.6	85.3
ตะวันออกเฉียงเหนือ	17,100.6	13,986.8	16,094.1	14,154.2	81.8	94.1	82.8
ใต้	8,932.0	7,832.7	8,491.1	7,600.0	87.7	95.1	85.1
พ.ศ. 2565 (ไตรมาส 2)							
ทั่วราชอาณาจักร	65,504.4	55,707.5	61,938.8	57,520.7	85.0	94.6	87.8
กรุงเทพมหานคร	8,551.4	8,080.5	8,356.7	8,078.2	94.5	97.7	94.5
กลาง	20,315.7	17,944.9	19,487.9	18,603.5	88.3	95.9	91.6
เหนือ	10,606.8	8,283.0	9,762.7	9,069.7	78.1	92.0	85.5
ตะวันออกเฉียงเหนือ	17,083.2	13,713.0	15,894.3	14,228.4	80.3	93.0	83.3
ใต้	8,947.4	7,686.1	8,437.3	7,541.0	85.9	94.3	84.3
พ.ศ. 2565 (ไตรมาส 3)							
ทั่วราชอาณาจักร	65,562.9	57,035.9	62,296.6	57,692.2	87.0	95.0	88.0
กรุงเทพมหานคร	8,562.8	8,181.4	8,366.5	8,081.6	95.5	97.7	94.4
กลาง	20,376.8	18,319.4	19,631.8	18,762.2	89.9	96.3	92.1
เหนือ	10,595.6	8,439.1	9,803.3	9,051.9	79.6	92.5	85.4
ตะวันออกเฉียงเหนือ	17,065.1	14,216.8	15,981.5	14,184.6	83.3	93.6	83.1
ใต้	8,962.5	7,879.2	8,513.6	7,611.9	87.9	95.0	84.9
พ.ศ. 2565 (ไตรมาส 4)							
ทั่วราชอาณาจักร	65,619.1	57,729.9	62,529.9	57,914.6	88.0	95.3	88.3
กรุงเทพมหานคร	8,572.5	8,214.1	8,378.5	8,142.0	95.8	97.7	95.0
กลาง	20,442.0	18,494.0	19,693.3	18,817.5	90.5	96.3	92.1
เหนือ	10,583.3	8,565.1	9,884.3	9,074.5	80.9	93.4	85.7
ตะวันออกเฉียงเหนือ	17,044.3	14,430.5	16,011.6	14,208.3	84.7	93.9	83.4
ใต้	8,977.0	8,026.1	8,562.2	7,672.3	89.4	95.4	85.5

จำนวนและร้อยละของผู้ใช้อินเทอร์เน็ต ผู้ใช้โทรศัพท์มือถือ และผู้มีโทรศัพท์มือถือ พ.ศ. 2565 (ไตรมาส 1) – 2566 (ไตรมาส 3) จำแนกตามภาค (ต่อ)

ภาค	ประชาชน อายุ 6 ปี ขึ้นไป (พันคน)	จำนวน (พันคน)			ร้อยละต่อประชาชน อายุ 6 ปีขึ้นไป		
		การใช้ อินเทอร์เน็ต	การใช้ โทรศัพท์ มือถือ	การมี โทรศัพท์ มือถือ	การใช้ อินเทอร์เน็ต	การใช้ โทรศัพท์ มือถือ	การมี โทรศัพท์ มือถือ
พ.ศ. 2566 (ไตรมาส 1)							
ทั่วราชอาณาจักร	65,679.4	57,538.5	62,208.0	57,575.4	87.6	94.7	87.7
กรุงเทพมหานคร	8,582.9	8,179.8	8,377.5	8,060.4	95.3	97.6	93.9
กลาง	20,508.2	18,444.4	19,635.3	18,734.7	89.9	95.7	91.4
เหนือ	10,571.6	8,520.4	9,741.0	8,947.3	80.6	92.1	84.6
ตะวันออกเฉียงเหนือ	17,025.0	14,408.2	15,926.0	14,202.9	84.6	93.5	83.4
ใต้	8,991.8	7,985.7	8,528.2	7,630.1	88.8	94.8	84.9
พ.ศ. 2566 (ไตรมาส 2)							
ทั่วราชอาณาจักร	65,743.6	57,702.2	62,234.1	57,766.7	87.8	94.7	87.9
กรุงเทพมหานคร	8,593.7	8,203.2	8,406.1	8,123.2	95.5	97.8	94.5
กลาง	20,575.4	18,545.8	19,749.5	18,869.1	90.1	96.0	91.7
เหนือ	10,560.5	8,536.4	9,692.8	8,963.6	80.8	91.8	84.9
ตะวันออกเฉียงเหนือ	17,007.1	14,448.8	15,872.9	14,230.3	85.0	93.3	83.7
ใต้	9,006.8	7,968.0	8,512.8	7,580.5	88.5	94.5	84.2
พ.ศ. 2566 (ไตรมาส 3)							
ทั่วราชอาณาจักร	65,805.5	58,250.6	62,591.6	58,026.9	88.5	95.1	88.2
กรุงเทพมหานคร	8,604.3	8,194.6	8,370.0	8,133.5	95.2	97.3	94.5
กลาง	20,641.9	18,713.2	19,883.9	19,028.3	90.7	96.3	92.2
เหนือ	10,549.2	8,622.6	9,759.0	9,003.3	81.7	92.5	85.3
ตะวันออกเฉียงเหนือ	16,988.6	14,646.7	16,020.2	14,220.7	86.2	94.3	83.7
ใต้	9,021.6	8,073.4	8,558.5	7,641.1	89.5	94.9	84.7

จำนวนและร้อยละของการมีเทคโนโลยีสารสนเทศและการสื่อสารในครัวเรือน พ.ศ. 2565 (ไตรมาส 1) - 2566 (ไตรมาส 3) จำแนกตามภาค

ภาค	ครัวเรือน (พันครัวเรือน)	จำนวน (พันครัวเรือน)			ร้อยละ		
		การมีคอมพิวเตอร์ ^{1/}	การเชื่อมต่ออินเทอร์เน็ต	การมีโทรศัพท์มือถือ	การมีคอมพิวเตอร์ ^{1/}	การเชื่อมต่ออินเทอร์เน็ต	การมีโทรศัพท์มือถือ
พ.ศ. 2565 (ไตรมาส 1)							
ทั่วราชอาณาจักร	24,747.4	6,316.1	22,045.9	23,909.4	25.5	89.1	96.6
กรุงเทพมหานคร	3,364.1	1,198.0	3,188.7	3,330.6	35.6	94.8	99.0
กลาง	7,963.2	2,354.3	7,388.3	7,796.4	29.6	92.8	97.9
เหนือ	4,054.4	916.2	3,341.9	3,829.6	22.6	82.4	94.5
ตะวันออกเฉียงเหนือ	6,278.3	1,150.2	5,321.0	5,966.5	18.3	84.8	95.0
ใต้	3,087.3	697.4	2,806.0	2,986.2	22.6	90.9	96.7
พ.ศ. 2565 (ไตรมาส 2)							
ทั่วราชอาณาจักร	24,764.5	6,070.5	21,801.2	23,941.4	24.5	88.0	96.7
กรุงเทพมหานคร	3,367.1	1,242.7	3,219.0	3,332.6	36.9	95.6	99.0
กลาง	7,984.4	2,263.0	7,302.6	7,808.6	28.3	91.5	97.8
เหนือ	4,049.8	877.6	3,257.5	3,831.8	21.7	80.4	94.6
ตะวันออกเฉียงเหนือ	6,272.0	1,064.1	5,264.0	5,990.0	17.0	83.9	95.5
ใต้	3,091.3	623.2	2,758.1	2,978.5	20.2	89.2	96.4
พ.ศ. 2565 (ไตรมาส 3)							
ทั่วราชอาณาจักร	23,427.4	5,760.5	21,067.9	22,711.6	24.6	89.9	96.9
กรุงเทพมหานคร	3,214.4	1,168.9	3,134.0	3,186.0	36.4	97.5	99.1
กลาง	7,562.5	2,094.1	7,023.2	7,429.5	27.7	92.9	98.2
เหนือ	3,920.2	844.5	3,244.0	3,719.1	21.5	82.8	94.9
ตะวันออกเฉียงเหนือ	5,764.0	977.3	4,964.2	5,509.8	17.0	86.1	95.6
ใต้	2,966.3	675.8	2,702.6	2,867.3	22.8	91.1	96.7
พ.ศ. 2565 (ไตรมาส 4)							
ทั่วราชอาณาจักร	23,598.7	5,771.1	21,336.1	22,898.9	24.5	90.4	97.0
กรุงเทพมหานคร	3,371.7	1,196.5	3,284.4	3,336.6	35.5	97.4	99.0
กลาง	7,584.6	2,186.7	7,050.6	7,449.8	28.8	93.0	98.2
เหนือ	3,915.2	813.3	3,266.9	3,729.6	20.8	83.4	95.3
ตะวันออกเฉียงเหนือ	5,757.3	951.1	5,012.5	5,512.3	16.5	87.1	95.7
ใต้	2,969.9	623.5	2,721.7	2,870.7	21.0	91.6	96.7

จำนวนและร้อยละของการมีเทคโนโลยีสารสนเทศและการสื่อสารในครัวเรือน พ.ศ. 2565
(ไตรมาส 1) – 2566 (ไตรมาส 3) จำแนกตามภาค (ต่อ)

ภาค	ครัวเรือน (พัน ครัวเรือน)	จำนวน (พันครัวเรือน)			ร้อยละ		
		การมี คอมพิวเตอร์ ^{1/}	การเชื่อมต่อ อินเทอร์เน็ต	การมี โทรศัพท์ มือถือ	การมี คอมพิวเตอร์ ^{1/}	การเชื่อมต่อ อินเทอร์เน็ต	การมี โทรศัพท์ มือถือ
พ.ศ. 2566 (ไตรมาส 1)							
ทั่วราชอาณาจักร	23,460.6	5,515.2	21,003.0	22,637.5	23.5	89.5	96.5
กรุงเทพมหานคร	3,218.4	1,141.4	3,109.7	3,185.8	35.5	96.6	99.0
กลาง	7,607.1	2,047.6	7,004.8	7,431.2	26.9	92.1	97.7
เหนือ	3,910.5	785.9	3,216.5	3,677.1	20.1	82.3	94.0
ตะวันออกเฉียงเหนือ	5,751.1	944.5	4,974.3	5,478.4	16.4	86.5	95.3
ใต้	2,973.5	595.8	2,697.6	2,865.1	20.0	90.7	96.4
พ.ศ. 2566 (ไตรมาส 2)							
ทั่วราชอาณาจักร	23,479.4	5,288.5	21,159.1	22,684.8	22.5	90.1	96.6
กรุงเทพมหานคร	3,220.8	1,186.2	3,125.9	3,192.0	36.8	97.1	99.1
กลาง	7,630.1	1,937.7	7,077.6	7,471.2	25.4	92.8	97.9
เหนือ	3,906.0	698.7	3,245.8	3,678.8	17.9	83.1	94.2
ตะวันออกเฉียงเหนือ	5,745.4	866.2	5,000.5	5,481.8	15.1	87.0	95.4
ใต้	2,977.2	599.8	2,709.4	2,861.1	20.1	91.0	96.1
พ.ศ. 2566 (ไตรมาส 3)							
ทั่วราชอาณาจักร	23,954.4	5,229.1	21,787.5	23,237.9	21.8	91.0	97.0
กรุงเทพมหานคร	3,112.5	1,055.1	3,023.8	3,067.6	33.9	97.1	98.6
กลาง	7,855.9	1,948.7	7,298.7	7,714.7	24.8	92.9	98.2
เหนือ	3,936.0	733.4	3,315.0	3,738.3	18.6	84.2	95.0
ตะวันออกเฉียงเหนือ	5,960.2	905.1	5,310.2	5,730.6	15.2	89.1	96.1
ใต้	3,089.8	586.8	2,839.9	2,986.8	19.0	91.9	96.7

หมายเหตุ: ^{1/} คอมพิวเตอร์ คือ คอมพิวเตอร์ตั้งโต๊ะ (PC/Desktop) คอมพิวเตอร์พกพา (Notebook/Laptop, Netbook) และ คอมพิวเตอร์พกพาขนาดกลาง (Tablet)

ภาคผนวก ฉ

ตารางสถิติ

APPENDIX STATISTICAL
TABLES

สารบัญตารางสถิติ

ตารางสถิติประชาชน	หน้า
ตาราง 1 จำนวนประชาชน จำแนกตามกลุ่มอายุ เพศ ภาค และเขตการปกครอง	69
ตาราง 2 จำนวนประชาชนอายุ 6 ปีขึ้นไป จำแนกตามการใช้อินเทอร์เน็ต/โทรศัพท์มือถือ การมีโทรศัพท์มือถือ เพศ ภาค และเขตการปกครอง	72
ตาราง 3 จำนวนประชาชนอายุ 6 ปีขึ้นไป จำแนกตามการใช้อินเทอร์เน็ต/โทรศัพท์มือถือ การมีโทรศัพท์มือถือ กลุ่มอายุ และเขตการปกครอง	75
ตาราง 4 จำนวนประชาชนอายุ 6 ปีขึ้นไป จำแนกตามการใช้อินเทอร์เน็ต/โทรศัพท์มือถือ การมีโทรศัพท์มือถือ ระดับการศึกษาที่สำเร็จ และเขตการปกครอง	76
ตาราง 5 จำนวนประชาชนอายุ 15 ปีขึ้นไป จำแนกตามการใช้อินเทอร์เน็ต/โทรศัพท์มือถือ การมีโทรศัพท์มือถือ สถานภาพแรงงาน และเขตการปกครอง	77
ตาราง 6 จำนวนประชาชนอายุ 15 ปีขึ้นไปที่มีงานทำ จำแนกตามการใช้อินเทอร์เน็ต/โทรศัพท์มือถือ การมีโทรศัพท์มือถือ อาชีพ และเขตการปกครอง	78
ตาราง 7 จำนวนประชาชนอายุ 15 ปีขึ้นไปที่มีงานทำ จำแนกตามการใช้อินเทอร์เน็ต/โทรศัพท์มือถือ การมีโทรศัพท์มือถือ อุตสาหกรรม และเขตการปกครอง	81
ตาราง 8 จำนวนประชาชนอายุ 15 ปีขึ้นไปที่มีงานทำ จำแนกตามการใช้อินเทอร์เน็ต/โทรศัพท์มือถือ การมีโทรศัพท์มือถือ สถานภาพการทำงาน และเขตการปกครอง	84
ตาราง 9 จำนวนผู้ไม่ใช้อินเทอร์เน็ต จำแนกตามเหตุผลที่ไม่ใช้อินเทอร์เน็ต ภาค และเขตการปกครอง	85
ตาราง 10 จำนวนผู้ใช้โทรศัพท์มือถือ จำแนกตามลักษณะการใช้โทรศัพท์มือถือ กลุ่มอายุ และเขตการปกครอง	86
ตาราง 11 จำนวนผู้ใช้โทรศัพท์มือถือ จำแนกตามลักษณะการใช้โทรศัพท์มือถือ ภาค และเพศ	87
ตาราง 12 จำนวนผู้ใช้โทรศัพท์มือถือ จำแนกตามประเภทโทรศัพท์มือถือ กลุ่มอายุ และเขตการปกครอง	88
ตาราง 13 จำนวนผู้มีโทรศัพท์มือถือ จำแนกตามประเภทโทรศัพท์มือถือ ภาค และเขตการปกครอง	89
ตาราง 14 จำนวนผู้ไม่ใช้โทรศัพท์มือถือ จำแนกตามเหตุผลที่ไม่ใช้โทรศัพท์มือถือ ภาค และเขตการปกครอง	90

สารบัญตารางสถิติ (ต่อ)

ตารางสถิติครัวเรือน	หน้า
ตาราง 15 จำนวนครัวเรือนที่มีเทคโนโลยีสารสนเทศและการสื่อสาร จำแนกตามภาค และเขตการปกครอง	93
ตาราง 16 จำนวนครัวเรือนที่มีคอมพิวเตอร์ จำแนกตามประเภทคอมพิวเตอร์ ภาค และเขตการปกครอง	94
ตาราง 17 จำนวนครัวเรือนที่ไม่เชื่อมต่ออินเทอร์เน็ต จำแนกตามเหตุผลที่ไม่เชื่อมต่อ ภาค และเขตการปกครอง	95
ตารางสถิติรายจังหวัด	
ตาราง 18 จำนวนประชาชนอายุ 6 ปีขึ้นไป จำแนกตามการใช้อินเทอร์เน็ต/โทรศัพท์มือถือ การมีโทรศัพท์มือถือ ภาค จังหวัด และเขตการปกครอง	99
ตาราง 19 จำนวนครัวเรือนที่มีเทคโนโลยีสารสนเทศและการสื่อสาร จำแนกตามภาค จังหวัด และเขตการปกครอง	103
ตารางการประมาณค่าสัมประสิทธิ์ของความแปรผันของค่าประมาณยอดรวม	
ตาราง 20 การประมาณค่าสัมประสิทธิ์ของความแปรผันของค่าประมาณยอดรวม จำแนกตามการใช้อินเทอร์เน็ต/โทรศัพท์มือถือ การมีโทรศัพท์มือถือ เพศ เขตการปกครอง และภาค	107

ตารางสถิติประชาชน

POPULATION

STATISTICAL TABLES

ตาราง 1 จำนวนประชาชน จำแนกตามกลุ่มอายุ เพศ ภาค และเขตการปกครอง

Table 1 Population by age group, sex, region and area

ภาคและกลุ่มอายุ (ปี)	รวม Total			ในเขตเทศบาล Municipal area			นอกเขตเทศบาล Non-Municipal area			Region and age group (years)
	รวม	ชาย	หญิง	รวม	ชาย	หญิง	รวม	ชาย	หญิง	
	Total	Male	Female	Total	Male	Female	Total	Male	Female	
ทั่วราชอาณาจักร	70,052.8	33,754.0	36,298.8	31,922.4	15,218.2	16,704.2	38,130.4	18,535.8	19,594.6	Whole kingdom
0 - 5	4,247.3	2,162.0	2,085.3	1,848.8	933.0	915.8	2,398.5	1,228.9	1,169.5	0 - 5
6 - 9	2,981.7	1,521.2	1,460.5	1,303.8	660.2	643.7	1,677.9	861.0	816.8	6 - 9
10 - 14	3,862.2	1,971.6	1,890.6	1,633.5	827.0	806.5	2,228.7	1,144.6	1,084.2	10 - 14
15 - 19	4,289.7	2,163.9	2,125.9	1,773.8	877.1	896.7	2,516.0	1,286.8	1,229.2	15 - 19
20 - 24	4,982.9	2,484.3	2,498.6	2,178.4	1,064.0	1,114.4	2,804.5	1,420.3	1,384.1	20 - 24
25 - 29	5,278.1	2,643.5	2,634.7	2,442.8	1,206.2	1,236.5	2,835.3	1,437.2	1,398.1	25 - 29
30 - 34	4,998.2	2,508.8	2,489.4	2,483.0	1,227.4	1,255.7	2,515.1	1,281.4	1,233.7	30 - 34
35 - 39	4,728.7	2,358.4	2,370.3	2,445.9	1,195.1	1,250.8	2,282.8	1,163.3	1,119.5	35 - 39
40 - 49	10,362.6	5,089.1	5,273.6	5,120.1	2,496.9	2,623.3	5,242.5	2,592.2	2,650.3	40 - 49
50 - 59	10,680.6	5,103.8	5,576.8	4,854.8	2,309.0	2,545.8	5,825.8	2,794.8	3,031.0	50 - 59
60 ปีขึ้นไป	13,640.8	5,747.6	7,893.2	5,837.5	2,422.3	3,415.2	7,803.4	3,325.3	4,478.1	60 years and over
กรุงเทพมหานคร	9,088.6	4,364.3	4,724.3	9,088.6	4,364.3	4,724.3	0	0	0	Bangkok
0 - 5	484.2	250.6	233.6	484.2	250.6	233.6	0	0	0	0 - 5
6 - 9	347.4	180.0	167.3	347.4	180.0	167.3	0	0	0	6 - 9
10 - 14	378.7	197.1	181.6	378.7	197.1	181.6	0	0	0	10 - 14
15 - 19	346.4	168.7	177.7	346.4	168.7	177.7	0	0	0	15 - 19
20 - 24	503.0	245.0	258.0	503.0	245.0	258.0	0	0	0	20 - 24
25 - 29	668.3	331.8	336.5	668.3	331.8	336.5	0	0	0	25 - 29
30 - 34	848.8	416.5	432.3	848.8	416.5	432.3	0	0	0	30 - 34
35 - 39	921.3	440.0	481.4	921.3	440.0	481.4	0	0	0	35 - 39
40 - 49	1,781.9	874.7	907.2	1,781.9	874.7	907.2	0	0	0	40 - 49
50 - 59	1,401.2	678.9	722.2	1,401.2	678.9	722.2	0	0	0	50 - 59
60 ปีขึ้นไป	1,407.4	580.9	826.5	1,407.4	580.9	826.5	0	0	0	60 years and over

หมายเหตุ : "0" ข้อมูลมีค่าเป็นศูนย์

Note : "0" zero

ตาราง 1 จำนวนประชาชน จำแนกตามกลุ่มอายุ เพศ ภาค และเขตการปกครอง (ต่อ)

Table 1 Population by age group, sex, region and area (contd.)

ภาคและกลุ่มอายุ (ปี)	รวม Total			ในเขตเทศบาล Municipal area			นอกเขตเทศบาล Non-Municipal area			Region and age group (years)
	รวม	ชาย	หญิง	รวม	ชาย	หญิง	รวม	ชาย	หญิง	
	Total	Male	Female	Total	Male	Female	Total	Male	Female	
ภาคกลาง	21,798.5	10,523.1	11,275.5	10,206.5	4,871.0	5,335.5	11,592.1	5,652.0	5,940.0	Central region
0 - 5	1,156.7	584.0	572.7	527.9	263.3	264.6	628.8	320.6	308.1	0 - 5
6 - 9	820.0	416.4	403.6	373.2	187.6	185.6	446.8	228.8	218.1	6 - 9
10 - 14	1,034.0	525.0	509.0	469.2	235.6	233.7	564.8	289.4	275.4	10 - 14
15 - 19	1,178.7	583.4	595.4	540.7	262.9	277.8	638.1	320.5	317.6	15 - 19
20 - 24	1,562.5	766.3	796.2	733.7	351.8	381.8	828.9	414.5	414.4	20 - 24
25 - 29	1,827.3	918.8	908.5	870.1	429.4	440.7	957.2	489.3	467.9	25 - 29
30 - 34	1,829.2	927.6	901.7	875.6	436.2	439.4	953.6	491.4	462.2	30 - 34
35 - 39	1,821.9	911.2	910.7	874.9	430.9	444.0	947.1	480.4	466.7	35 - 39
40 - 49	3,678.6	1,823.1	1,855.5	1,754.2	861.5	892.8	1,924.4	961.7	962.7	40 - 49
50 - 59	3,238.6	1,558.5	1,680.1	1,517.1	726.0	791.1	1,721.6	832.6	889.0	50 - 59
60 ปีขึ้นไป	3,650.9	1,508.8	2,142.1	1,669.9	685.9	984.1	1,981.0	822.9	1,158.0	60 years and over
ภาคเหนือ	11,161.9	5,349.1	5,812.8	3,894.0	1,826.1	2,067.8	7,268.0	3,523.0	3,745.0	Northern region
0 - 5	612.8	311.9	300.9	213.6	106.4	107.2	399.2	205.5	193.6	0 - 5
6 - 9	436.3	222.0	214.2	152.3	75.8	76.4	284.0	146.2	137.8	6 - 9
10 - 14	610.0	311.4	298.7	212.7	106.3	106.5	397.3	205.1	192.2	10 - 14
15 - 19	715.0	365.2	349.8	249.4	124.8	124.6	465.6	240.4	225.2	15 - 19
20 - 24	776.0	391.9	384.1	271.8	134.3	137.4	504.3	257.6	246.7	20 - 24
25 - 29	775.8	390.4	385.4	272.7	134.3	138.5	503.0	256.1	246.9	25 - 29
30 - 34	681.4	346.0	335.5	239.7	119.0	120.7	441.8	227.0	214.8	30 - 34
35 - 39	581.2	297.5	283.7	203.7	102.1	101.6	377.5	195.4	182.1	35 - 39
40 - 49	1,365.3	671.7	693.6	476.0	229.5	246.6	889.3	442.2	447.1	40 - 49
50 - 59	1,759.7	827.1	932.6	611.5	281.3	330.2	1,148.3	545.8	602.4	50 - 59
60 ปีขึ้นไป	2,848.5	1,214.1	1,634.5	990.7	412.5	578.2	1,857.9	801.6	1,056.3	60 years and over

ตาราง 1 จำนวนประชาชน จำแนกตามกลุ่มอายุ เพศ ภาค และเขตการปกครอง (ต่อ)

Table 1 Population by age group, sex, region and area (contd.)

ภาคและกลุ่มอายุ (ปี)	รวม Total			ในเขตเทศบาล Municipal area			นอกเขตเทศบาล Non-Municipal area			Region and age group (years)
	รวม	ชาย	หญิง	รวม	ชาย	หญิง	รวม	ชาย	หญิง	
	Total	Male	Female	Total	Male	Female	Total	Male	Female	
ภาคตะวันออกเฉียงเหนือ	18,209.4	8,753.7	9,455.7	5,398.0	2,567.2	2,830.8	12,811.4	6,186.4	6,625.0	Northeastern region
0 - 5	1,220.8	623.3	597.5	361.6	182.8	178.9	859.2	440.5	418.7	0 - 5
6 - 9	832.2	424.8	407.3	246.5	124.6	121.9	585.7	300.3	285.4	6 - 9
10 - 14	1,168.9	596.3	572.7	346.3	174.9	171.4	822.7	421.4	401.3	10 - 14
15 - 19	1,378.5	706.2	672.3	408.4	207.1	201.3	970.1	499.1	471.0	15 - 19
20 - 24	1,417.7	718.2	699.6	420.0	210.6	209.5	997.7	507.6	490.1	20 - 24
25 - 29	1,275.5	635.5	640.0	377.9	186.3	191.6	897.6	449.2	448.4	25 - 29
30 - 34	943.8	469.8	474.0	279.6	137.8	141.9	664.1	332.0	332.1	30 - 34
35 - 39	742.0	376.9	365.2	219.9	110.5	109.4	522.1	266.4	255.8	35 - 39
40 - 49	2,160.6	1,043.1	1,117.5	640.5	306.0	334.5	1,520.2	737.1	783.0	40 - 49
50 - 59	2,944.7	1,396.6	1,548.1	873.1	409.7	463.4	2,071.7	987.0	1,084.7	50 - 59
60 ปีขึ้นไป	4,124.7	1,763.2	2,361.5	1,224.2	517.2	707.0	2,900.5	1,246.0	1,654.5	60 years and over
ภาคใต้	9,794.3	4,763.9	5,030.4	3,335.4	1,589.5	1,745.8	6,459.0	3,174.4	3,284.6	Southern region
0 - 5	772.8	392.2	380.5	261.4	130.0	131.4	511.4	262.3	249.1	0 - 5
6 - 9	545.9	277.9	268.0	184.5	92.1	92.4	361.4	185.8	175.6	6 - 9
10 - 14	670.6	341.9	328.7	226.6	113.2	113.4	444.0	228.7	215.3	10 - 14
15 - 19	671.1	340.4	330.7	228.9	113.6	115.3	442.2	226.8	215.4	15 - 19
20 - 24	723.7	363.0	360.7	250.0	122.3	127.7	473.6	240.6	233.0	20 - 24
25 - 29	731.3	367.0	364.2	253.7	124.4	129.3	477.6	242.6	234.9	25 - 29
30 - 34	694.9	348.9	345.9	239.3	117.9	121.4	455.6	231.0	224.6	30 - 34
35 - 39	662.3	332.8	329.5	226.1	111.6	114.5	436.2	221.2	215.0	35 - 39
40 - 49	1,376.1	676.4	699.7	467.5	225.3	242.2	908.6	451.2	457.5	40 - 49
50 - 59	1,336.3	642.6	693.7	452.0	213.2	238.8	884.3	429.4	455.0	50 - 59
60 ปีขึ้นไป	1,609.4	680.7	928.7	545.4	225.9	319.5	1,064.0	454.8	609.2	60 years and over

ตาราง 2 จำนวนประชาชนอายุ 6 ปีขึ้นไป จำแนกตามการใช้อินเทอร์เน็ต/โทรศัพท์มือถือ การมีโทรศัพท์มือถือ เพศ ภาค และเขตการปกครอง
 Table 2 Population aged 6 years and over by Internet/mobile phone using, mobile phone ownership, sex, region and area

ภาค เขตการปกครอง และเพศ	รวม Total	การใช้อินเทอร์เน็ต Internet using		การใช้โทรศัพท์มือถือ Mobile phone using		การมีโทรศัพท์มือถือ Mobile phone ownership		Region, area and sex
		ใช้ Use	ไม่ใช้ Do not use	ใช้ Use	ไม่ใช้ Do not use	มี Have	ไม่มี None	
ทั่วราชอาณาจักร	65,805.5	58,250.6	7,554.9	62,591.6	3,214.0	58,026.9	7,778.7	Whole Kingdom
ในเขตเทศบาล	30,073.6	27,628.9	2,444.7	28,960.4	1,113.2	27,523.4	2,550.2	Municipal area
นอกเขตเทศบาล	35,731.9	30,621.7	5,110.2	33,631.1	2,100.8	30,503.5	5,228.4	Non-Municipal area
กรุงเทพมหานคร	8,604.3	8,194.6	409.7	8,370.0	234.4	8,133.5	470.8	Bangkok
ภาคกลาง	20,641.9	18,713.2	1,928.6	19,883.9	758.0	19,028.3	1,613.6	Central region
ในเขตเทศบาล	9,678.6	8,972.0	706.6	9,377.9	300.7	9,061.0	617.6	Municipal area
นอกเขตเทศบาล	10,963.3	9,741.2	1,222.1	10,506.0	457.3	9,967.3	996.0	Non-Municipal area
ภาคเหนือ	10,549.2	8,622.6	1,926.5	9,759.0	790.2	9,003.3	1,545.9	Northern region
ในเขตเทศบาล	3,680.4	3,156.7	523.7	3,464.8	215.6	3,279.8	400.6	Municipal area
นอกเขตเทศบาล	6,868.8	5,466.0	1,402.8	6,294.3	574.6	5,723.5	1,145.4	Non-Municipal area
ภาคตะวันออกเฉียงเหนือ	16,988.6	14,646.7	2,341.9	16,020.2	968.4	14,220.7	2,767.9	Northeastern region
ในเขตเทศบาล	5,036.4	4,467.9	568.4	4,782.1	254.3	4,347.6	688.8	Municipal area
นอกเขตเทศบาล	11,952.2	10,178.8	1,773.4	11,238.1	714.1	9,873.1	2,079.2	Non-Municipal area
ภาคใต้	9,021.6	8,073.4	948.2	8,558.5	463.1	7,641.1	1,380.5	Southern region
ในเขตเทศบาล	3,074.0	2,837.7	236.3	2,965.7	108.3	2,701.4	372.6	Municipal area
นอกเขตเทศบาล	5,947.6	5,235.7	711.9	5,592.8	354.8	4,939.7	1,007.9	Non-Municipal area

ตาราง 2 จำนวนประชาชนอายุ 6 ปีขึ้นไป จำแนกตามการใช้อินเทอร์เน็ต/โทรศัพท์มือถือ การมีโทรศัพท์มือถือ เพศ ภาค และเขตการปกครอง (ต่อ)
 Table 2 Population aged 6 years and over by Internet/mobile phone using, mobile phone ownership, sex, region and area (contd.)

ภาค เขตการปกครอง และเพศ	รวม Total	การใช้อินเทอร์เน็ต Internet using		การใช้โทรศัพท์มือถือ Mobile phone using		การมีโทรศัพท์มือถือ Mobile phone ownership		Region, area and sex
		ใช้ Use	ไม่ใช้ Do not use	ใช้ Use	ไม่ใช้ Do not use	มี Have	ไม่มี None	
ชาย	31,592.1	28,302.0	3,290.1	30,159.6	1,432.5	27,895.6	3,696.5	Male
ในเขตเทศบาล	14,285.2	13,256.4	1,028.8	13,808.7	476.5	13,133.0	1,152.2	Municipal area
นอกเขตเทศบาล	17,306.9	15,045.6	2,261.2	16,350.9	956.0	14,762.6	2,544.3	Non-Municipal area
กรุงเทพมหานคร	4,113.7	3,953.6	160.1	4,020.0	93.7	3,926.6	187.1	Bangkok
ภาคกลาง	9,939.1	9,144.8	794.3	9,622.2	316.8	9,208.6	730.5	Central region
ในเขตเทศบาล	4,607.7	4,325.7	282.0	4,485.3	122.4	4,333.4	274.3	Municipal area
นอกเขตเทศบาล	5,331.4	4,819.1	512.3	5,137.0	194.4	4,875.2	456.2	Non-Municipal area
ภาคเหนือ	5,037.2	4,179.4	857.8	4,685.5	351.7	4,289.1	748.2	Northern region
ในเขตเทศบาล	1,719.8	1,487.3	232.5	1,625.8	94.0	1,533.2	186.5	Municipal area
นอกเขตเทศบาล	3,317.4	2,692.1	625.4	3,059.7	257.7	2,755.8	561.6	Non-Municipal area
ภาคตะวันออกเฉียงเหนือ	8,130.4	7,060.5	1,069.9	7,660.1	470.3	6,749.6	1,380.8	Northeastern region
ในเขตเทศบาล	2,384.5	2,135.0	249.5	2,267.7	116.8	2,056.4	328.1	Municipal area
นอกเขตเทศบาล	5,745.9	4,925.5	820.5	5,392.5	353.5	4,693.2	1,052.7	Non-Municipal area
ภาคใต้	4,371.7	3,963.7	408.0	4,171.7	199.9	3,721.8	649.9	Southern region
ในเขตเทศบาล	1,459.6	1,354.7	104.8	1,410.0	49.6	1,283.4	176.1	Municipal area
นอกเขตเทศบาล	2,912.1	2,609.0	303.1	2,761.8	150.4	2,438.3	473.8	Non-Municipal area

ตาราง 2 จำนวนประชาชนอายุ 6 ปีขึ้นไป จำแนกตามการใช้อินเทอร์เน็ต/โทรศัพท์มือถือ การมีโทรศัพท์มือถือ เพศ ภาค และเขตการปกครอง (ต่อ)
Table 2 Population aged 6 years and over by Internet/mobile phone using, mobile phone ownership, sex, region and area (contd.)

ภาค เขตการปกครอง และเพศ	รวม Total	การใช้อินเทอร์เน็ต Internet using		การใช้โทรศัพท์มือถือ Mobile phone using		การมีโทรศัพท์มือถือ Mobile phone ownership		Region, area and sex
		ใช้ Use	ไม่ใช้ Do not use	ใช้ Use	ไม่ใช้ Do not use	มี Have	ไม่มี None	
หญิง	34,213.5	29,948.6	4,264.9	32,432.0	1,781.5	30,131.3	4,082.2	Female
ในเขตเทศบาล	15,788.4	14,372.5	1,415.9	15,151.7	636.7	14,390.3	1,398.1	Municipal area
นอกเขตเทศบาล	18,425.1	15,576.1	2,849.0	17,280.2	1,144.9	15,740.9	2,684.1	Non-Municipal area
กรุงเทพมหานคร	4,490.7	4,241.0	249.7	4,350.0	140.6	4,206.9	283.7	Bangkok
ภาคกลาง	10,702.8	9,568.5	1,134.3	10,261.6	441.2	9,819.8	883.0	Central region
ในเขตเทศบาล	5,070.9	4,646.3	424.6	4,892.6	178.3	4,727.6	343.2	Municipal area
นอกเขตเทศบาล	5,631.9	4,922.1	709.8	5,369.0	262.9	5,092.1	539.8	Non-Municipal area
ภาคเหนือ	5,512.0	4,443.3	1,068.7	5,073.5	438.5	4,714.2	797.8	Northern region
ในเขตเทศบาล	1,960.6	1,669.3	291.3	1,839.0	121.6	1,746.6	214.0	Municipal area
นอกเขตเทศบาล	3,551.4	2,773.9	777.5	3,234.5	316.9	2,967.7	583.7	Non-Municipal area
ภาคตะวันออกเฉียงเหนือ	8,858.2	7,586.2	1,272.0	8,360.1	498.1	7,471.1	1,387.1	Northeastern region
ในเขตเทศบาล	2,651.9	2,332.9	319.0	2,514.5	137.4	2,291.2	360.7	Municipal area
นอกเขตเทศบาล	6,206.3	5,253.3	953.0	5,845.6	360.7	5,179.8	1,026.5	Non-Municipal area
ภาคใต้	4,649.9	4,109.7	540.2	4,386.7	263.2	3,919.3	730.6	Southern region
ในเขตเทศบาล	1,614.4	1,483.0	131.5	1,555.7	58.7	1,418.0	196.5	Municipal area
นอกเขตเทศบาล	3,035.5	2,626.7	408.8	2,831.0	204.5	2,501.4	534.1	Non-Municipal area

ตาราง 3 จำนวนประชาชนอายุ 6 ปีขึ้นไป จำแนกตามการใช้อินเทอร์เน็ต/โทรศัพท์มือถือ การมีโทรศัพท์มือถือ กลุ่มอายุ และเขตการปกครอง

Table 3 Population aged 6 years and over by Internet/mobile phone using, mobile phone ownership, age group and area

เขตการปกครอง และกลุ่มอายุ (ปี)	รวม Total	การใช้อินเทอร์เน็ต Internet using		การใช้โทรศัพท์มือถือ Mobile phone using		การมีโทรศัพท์มือถือ Mobile phone ownership		Area and age group (years)
		ใช้ Use	ไม่ใช้ Do not use	ใช้ Use	ไม่ใช้ Do not use	มี Have	ไม่มี None	
ทั่วราชอาณาจักร	65,805.5	58,250.6	7,554.9	62,591.6	3,214.0	58,026.9	7,778.7	Whole Kingdom
6 - 9	2,981.7	2,827.7	154.0	2,823.6	158.1	1,060.1	1,921.6	6 - 9
10 - 14	3,862.2	3,815.7	46.5	3,808.9	53.3	3,010.2	852.1	10 - 14
15 - 19	4,289.7	4,268.7	21.0	4,273.2	16.5	4,245.4	44.3	15 - 19
20 - 24	4,982.9	4,923.0	59.8	4,934.2	48.7	4,911.5	71.3	20 - 24
25 - 29	5,278.1	5,210.4	67.7	5,224.6	53.5	5,197.5	80.6	25 - 29
30 - 34	4,998.2	4,933.8	64.4	4,949.3	48.9	4,915.0	83.2	30 - 34
35 - 39	4,728.7	4,649.6	79.1	4,679.2	49.5	4,638.4	90.3	35 - 39
40 - 49	10,362.6	10,010.7	351.9	10,178.6	184.0	10,042.3	320.3	40 - 49
50 - 59	10,680.6	9,720.6	960.0	10,402.5	278.1	10,069.7	610.9	50 - 59
60 ปีขึ้นไป	13,640.8	7,890.4	5,750.4	11,317.5	2,323.4	9,936.9	3,704.0	60 years and over
ในเขตเทศบาล	30,073.6	27,628.9	2,444.7	28,960.4	1,113.2	27,523.4	2,550.2	Municipal area
6 - 9	1,303.8	1,244.9	58.9	1,237.2	66.7	553.4	750.5	6 - 9
10 - 14	1,633.5	1,617.4	16.1	1,611.3	22.2	1,371.3	262.2	10 - 14
15 - 19	1,773.8	1,768.1	5.6	1,769.3	4.5	1,758.4	15.4	15 - 19
20 - 24	2,178.4	2,159.5	18.9	2,160.4	18.0	2,155.3	23.2	20 - 24
25 - 29	2,442.8	2,421.0	21.8	2,424.8	18.0	2,419.4	23.4	25 - 29
30 - 34	2,483.0	2,461.6	21.4	2,465.6	17.5	2,458.8	24.2	30 - 34
35 - 39	2,445.9	2,423.0	22.8	2,430.1	15.7	2,423.4	22.4	35 - 39
40 - 49	5,120.1	5,020.5	99.6	5,057.9	62.2	5,027.3	92.8	40 - 49
50 - 59	4,854.8	4,584.3	270.6	4,763.4	91.4	4,690.2	164.7	50 - 59
60 ปีขึ้นไป	5,837.5	3,928.5	1,909.0	5,040.5	797.0	4,666.0	1,171.5	60 years and over
นอกเขตเทศบาล	35,731.9	30,621.7	5,110.2	33,631.1	2,100.8	30,503.5	5,228.4	Non-Municipal area
6 - 9	1,677.9	1,582.7	95.1	1,586.4	91.5	506.8	1,171.1	6 - 9
10 - 14	2,228.7	2,198.4	30.4	2,197.6	31.1	1,638.8	589.9	10 - 14
15 - 19	2,516.0	2,500.6	15.4	2,503.9	12.0	2,487.1	28.9	15 - 19
20 - 24	2,804.5	2,763.5	41.0	2,773.8	30.6	2,756.3	48.2	20 - 24
25 - 29	2,835.3	2,789.4	45.9	2,799.9	35.5	2,778.1	57.3	25 - 29
30 - 34	2,515.1	2,472.2	43.0	2,483.7	31.4	2,456.2	59.0	30 - 34
35 - 39	2,282.8	2,226.5	56.3	2,249.0	33.8	2,215.0	67.9	35 - 39
40 - 49	5,242.5	4,990.1	252.3	5,120.7	121.8	5,015.0	227.5	40 - 49
50 - 59	5,825.8	5,136.4	689.4	5,639.1	186.7	5,379.5	446.3	50 - 59
60 ปีขึ้นไป	7,803.4	3,961.9	3,841.4	6,277.0	1,526.4	5,270.9	2,532.5	60 years and over

ตาราง 4 จำนวนประชาชนอายุ 6 ปีขึ้นไป จำแนกตามการใช้อินเทอร์เน็ต/โทรศัพท์มือถือ การมีโทรศัพท์มือถือ ระดับการศึกษาที่สำเร็จ และเขตการปกครอง

Table 4 Population aged 6 years and over by Internet/mobile phone using, mobile phone ownership, level of education attainment and area

ระดับการศึกษาที่สำเร็จ และเขตการปกครอง	รวม Total	การใช้อินเทอร์เน็ต Internet using		การใช้โทรศัพท์มือถือ Mobile phone using		การมีโทรศัพท์มือถือ Mobile phone ownership		Level of education and area
		ใช้ Use	ไม่ใช้ Do not use	ใช้ Use	ไม่ใช้ Do not use	มี Have	ไม่มี None	
ทั่วราชอาณาจักร	65,805.5	58,250.6	7,554.9	62,591.6	3,214.0	58,026.9	7,778.7	Whole Kingdom
ไม่มีการศึกษา	2,304.1	1,264.4	1,039.8	1,605.8	698.4	1,124.9	1,179.2	No schooling
ต่ำกว่าประถมศึกษา	15,283.2	10,408.8	4,874.4	13,429.6	1,853.6	10,014.7	5,268.5	Incomplete primary
ประถมศึกษา	13,374.3	12,302.7	1,071.7	12,965.9	408.5	12,482.7	891.6	Primary
มัธยมศึกษาตอนต้น	11,176.4	10,912.9	263.5	11,074.6	101.7	10,968.7	207.7	Lower secondary
มัธยมศึกษาตอนปลาย	11,415.0	11,218.4	196.6	11,320.8	94.2	11,259.8	155.2	Upper secondary level
- สายสามัญ	9,190.1	9,027.9	162.2	9,113.0	77.1	9,061.4	128.7	- General/academic
- สายอาชีวศึกษา	2,218.8	2,184.7	34.1	2,202.0	16.8	2,192.6	26.1	- Vocational
- สายวิชาการศึกษา	6.2	5.8	0.4	5.8	0.4	5.8	0.4	- Teachertraining
อุดมศึกษา	11,781.8	11,687.2	94.6	11,735.0	46.8	11,718.9	62.9	Higher level
- สายวิชาการ	7,637.4	7,599.8	37.6	7,616.2	21.2	7,609.9	27.5	- Academic
- สายวิชาชีพ	2,904.0	2,873.5	30.6	2,889.7	14.4	2,883.8	20.2	- Highertechncial education
- สายวิชาการศึกษา	1,240.4	1,214.0	26.4	1,229.2	11.2	1,225.3	15.1	- Teachertraining
การศึกษาอื่น ๆ ^U	199.4	195.6	3.9	195.9	3.5	194.4	5.0	Others
ไม่ทราบ	271.4	260.7	10.6	264.1	7.3	262.7	8.6	Unknown
ในเขตเทศบาล	30,073.6	27,628.9	2,444.7	28,960.4	1,113.2	27,523.4	2,550.2	Municipal area
ไม่มีการศึกษา	891.1	591.7	299.4	681.2	209.9	524.7	366.5	No schooling
ต่ำกว่าประถมศึกษา	5,633.8	4,132.8	1,501.1	5,020.7	613.2	3,913.0	1,720.8	Incomplete primary
ประถมศึกษา	5,313.6	4,960.3	353.4	5,162.1	151.5	5,041.0	272.6	Primary
มัธยมศึกษาตอนต้น	4,915.2	4,793.3	121.9	4,869.1	46.1	4,837.0	78.1	Lower secondary
มัธยมศึกษาตอนปลาย	5,789.4	5,690.7	98.7	5,734.5	54.9	5,719.3	70.1	Upper secondary level
- สายสามัญ	4,562.9	4,488.6	74.3	4,520.6	42.3	4,507.9	55.1	- General/academic
- สายอาชีวศึกษา	1,223.3	1,199.2	24.1	1,211.1	12.2	1,208.6	14.7	- Vocational
- สายวิชาการศึกษา	3.2	2.8	0.4	2.8	0.4	2.8	0.4	- Teachertraining
อุดมศึกษา	7,217.2	7,155.2	62.0	7,185.0	32.2	7,181.3	35.9	Higher level
- สายวิชาการ	5,002.6	4,975.0	27.6	4,985.9	16.7	4,983.6	19.0	- Academic
- สายวิชาชีพ	1,570.3	1,550.2	20.1	1,562.0	8.3	1,561.2	9.1	- Highertechncial education
- สายวิชาการศึกษา	644.3	630.0	14.3	637.1	7.2	636.5	7.8	- Teachertraining
การศึกษาอื่น ๆ ^U	115.8	115.3	0.5	115.3	0.5	114.7	1.1	Others
ไม่ทราบ	197.5	189.6	7.9	192.5	5.0	192.3	5.2	Unknown
นอกเขตเทศบาล	35,731.9	30,621.7	5,110.2	33,631.1	2,100.8	30,503.5	5,228.4	Non-Municipal area
ไม่มีการศึกษา	1,413.0	672.6	740.4	924.5	488.5	600.2	812.8	No schooling
ต่ำกว่าประถมศึกษา	9,649.3	6,276.0	3,373.3	8,408.9	1,240.5	6,101.6	3,547.7	Incomplete primary
ประถมศึกษา	8,060.7	7,342.4	718.3	7,803.7	257.0	7,441.7	619.0	Primary
มัธยมศึกษาตอนต้น	6,261.2	6,119.6	141.6	6,205.6	55.6	6,131.7	129.5	Lower secondary
มัธยมศึกษาตอนปลาย	5,625.6	5,527.7	97.9	5,586.3	39.3	5,540.5	85.1	Upper secondary level
- สายสามัญ	4,627.2	4,539.3	87.9	4,592.4	34.8	4,553.5	73.7	- General/academic
- สายอาชีวศึกษา	995.5	985.5	10.0	990.9	4.6	984.0	11.4	- Vocational
- สายวิชาการศึกษา	3.0	3.0	n.a.	3.0	n.a.	3.0	n.a.	- Teachertraining
อุดมศึกษา	4,564.6	4,532.0	32.6	4,550.0	14.6	4,537.6	27.0	Higher level
- สายวิชาการ	2,634.8	2,624.8	10.0	2,630.2	4.6	2,626.3	8.5	- Academic
- สายวิชาชีพ	1,333.7	1,323.3	10.5	1,327.7	6.0	1,322.6	11.2	- Highertechncial education
- สายวิชาการศึกษา	596.1	583.9	12.2	592.1	4.0	588.8	7.3	- Teachertraining
การศึกษาอื่น ๆ ^U	83.6	80.2	3.4	80.6	3.1	79.7	3.9	Others
ไม่ทราบ	73.9	71.1	2.8	71.6	2.3	70.4	3.5	Unknown

หมายเหตุ : - ^U รวมอาชีวะระยะสั้น
- "n.a." ไม่มีข้อมูล

Note : - ^U Including Short Course Vocational
- "n.a." not available

ตาราง 5 จำนวนประชาชนอายุ 15 ปีขึ้นไป จำแนกตามการใช้อินเทอร์เน็ต/โทรศัพท์มือถือ การมีโทรศัพท์มือถือ สถานภาพแรงงาน และเขตการปกครอง

Table 5 Population aged 15 years and over by Internet/mobile phone using, mobile phone ownership, labor force status and area

สถานภาพแรงงาน และเขตการปกครอง	รวม Total	การใช้อินเทอร์เน็ต		การใช้โทรศัพท์มือถือ		การมีโทรศัพท์มือถือ		Labor force status and area
		Internet using		Mobile phone using		Mobile phone ownership		
		ใช้ Use	ไม่ใช้ Do not use	ใช้ Use	ไม่ใช้ Do not use	มี Have	ไม่มี None	
ทั่วราชอาณาจักร	58,961.6	51,607.2	7,354.4	55,959.0	3,002.6	53,956.6	5,005.0	Population 15 years and over
กำลังแรงงานรวม	40,524.7	37,941.3	2,583.4	39,884.3	640.4	38,965.6	1,559.2	Total labor force
กำลังแรงงานปัจจุบัน	40,485.5	37,907.9	2,577.5	39,847.1	638.4	38,930.7	1,554.8	Current labor force
- ผู้มีงานทำ	40,083.2	37,513.5	2,569.7	39,448.7	634.5	38,536.7	1,546.5	- Employed
- ผู้ว่างงาน	402.2	394.4	7.8	398.4	3.9	394.0	8.3	- Unemployed
กำลังแรงงานที่รอฤดูกาล	39.3	33.4	5.9	37.2	2.1	34.9	4.4	Seasonally inactive labor force
ผู้อยู่นอกกำลังแรงงาน	18,436.9	13,665.9	4,771.0	16,074.7	2,362.2	14,991.0	3,445.9	Persons not in labor force
- ทำงานบ้าน	5,040.0	4,448.6	591.4	4,886.3	153.7	4,719.4	320.6	- Household work
- เรียนหนังสือ	4,560.2	4,556.3	3.8	4,558.4	1.8	4,543.6	16.6	- Studies
- ยังเด็ก ขรา/ไม่สามารถทำงานได้	6,996.1	2,941.2	4,054.8	4,844.1	2,151.9	3,959.2	3,036.9	- Too young/old/incapable work
- อื่นๆ	1,840.7	1,719.7	120.9	1,786.0	54.7	1,768.8	71.9	- Others
ในเขตเทศบาล	27,136.3	24,766.6	2,369.7	26,111.9	1,024.4	25,598.7	1,537.6	Municipal area
กำลังแรงงานรวม	18,695.7	18,024.8	670.9	18,528.3	167.4	18,336.7	359.0	Total labor force
กำลังแรงงานปัจจุบัน	18,684.0	18,015.8	668.2	18,517.7	166.3	18,327.0	357.1	Current labor force
- ผู้มีงานทำ	18,486.0	17,819.5	666.6	18,320.3	165.7	18,131.3	354.7	- Employed
- ผู้ว่างงาน	198.0	196.3	1.7	197.5	0.6	195.7	2.3	- Unemployed
กำลังแรงงานที่รอฤดูกาล	11.6	9.0	2.6	10.5	1.1	9.7	2.0	Seasonally inactive labor force
ผู้อยู่นอกกำลังแรงงาน	8,440.6	6,741.8	1,698.8	7,583.7	857.0	7,262.0	1,178.6	Persons not in labor force
- ทำงานบ้าน	2,184.6	1,998.2	186.4	2,135.5	49.0	2,088.9	95.7	- Household work
- เรียนหนังสือ	2,163.1	2,161.8	1.2	2,162.8	0.3	2,157.7	5.4	- Studies
- ยังเด็ก ขรา/ไม่สามารถทำงานได้	2,980.3	1,537.7	1,442.6	2,205.5	774.8	1,943.5	1,036.8	- Too young/old/incapable work
- อื่นๆ	1,112.7	1,044.1	68.6	1,079.8	32.9	1,072.0	40.7	- Others
นอกเขตเทศบาล	31,825.3	26,840.6	4,984.7	29,847.1	1,978.3	28,357.9	3,467.4	Non-Municipal area
กำลังแรงงานรวม	21,829.1	19,916.5	1,912.5	21,356.0	473.1	20,628.9	1,200.2	Total labor force
กำลังแรงงานปัจจุบัน	21,801.4	19,892.2	1,909.3	21,329.3	472.1	20,603.7	1,197.7	Current labor force
- ผู้มีงานทำ	21,597.2	19,694.1	1,903.1	21,128.4	468.8	20,405.4	1,191.8	- Employed
- ผู้ว่างงาน	204.2	198.1	6.1	200.9	3.3	198.3	5.9	- Unemployed
กำลังแรงงานที่รอฤดูกาล	27.6	24.4	3.3	26.7	1.0	25.2	2.5	Seasonally inactive labor force
ผู้อยู่นอกกำลังแรงงาน	9,996.3	6,924.1	3,072.2	8,491.1	1,505.2	7,729.0	2,267.3	Persons not in labor force
- ทำงานบ้าน	2,855.4	2,450.4	405.1	2,750.7	104.7	2,630.6	224.9	- Household work
- เรียนหนังสือ	2,397.1	2,394.5	2.6	2,395.6	1.6	2,385.9	11.2	- Studies
- ยังเด็ก ขรา/ไม่สามารถทำงานได้	4,015.8	1,403.6	2,612.2	2,638.6	1,377.2	2,015.7	2,000.1	- Too young/old/incapable work
- อื่นๆ	728.0	675.7	52.3	706.2	21.8	696.9	31.1	- Others

ตาราง 6 จำนวนประชาชนอายุ 15 ปีขึ้นไปที่มีงานทำ จำแนกตามการใช้อินเทอร์เน็ต/โทรศัพท์มือถือ การมีโทรศัพท์มือถือ อาชีพ และเขตการปกครอง

Table 6 Employed population aged 15 years and over who were employed by Internet/mobile phone using, mobile phone ownership, occupation and area

อาชีพ และเขตการปกครอง	รวม Total	การใช้อินเทอร์เน็ต		การใช้โทรศัพท์มือถือ			การมีโทรศัพท์มือถือ		Occupation and area
		Internet using		Mobile phone using			Mobile phone ownership		
		ใช้ Use	ไม่ใช่ Do not use	ใช้ Use	ไม่ใช่ Do not use	มี Have	ไม่มี None		
ทั่วราชอาณาจักร	40,083.2	37,513.5	2,569.7	39,448.7	634.5	38,536.7	1,546.5	Whole Kingdom	
ผู้จัดการ ข้าราชการระดับอาวุโส และผู้บัญญัติกฎหมาย ^{1/}	1,392.5	1,385.6	7.0	1,392.1	0.5	1,390.2	2.3	Managers, senior officials and legislators	
ผู้ประกอบการวิชาชีพด้านต่าง ๆ	2,182.1	2,180.3	1.8	2,181.6	0.4	2,180.6	1.5	Professionals	
เจ้าหน้าที่เทคนิคและผู้ประกอบวิชาชีพที่เกี่ยวข้องกับด้านต่าง ๆ	1,800.3	1,796.9	3.5	1,799.1	1.2	1,798.5	1.8	Technicians and associate professionals	
เสมียน	1,878.3	1,876.3	2.1	1,878.3	n.a.	1,877.7	0.6	Clerks	
พนักงานบริการ และผู้จำหน่ายสินค้า	8,400.1	8,142.2	257.9	8,347.8	52.3	8,291.1	109.0	Service workers and shop and market sales workers	
ผู้ปฏิบัติงานที่มีฝีมือในด้านการเกษตร ป่าไม้ และการประมง	11,868.6	10,143.6	1,725.0	11,452.9	415.8	10,761.5	1,107.1	Skilled agricultural and fishery workers	
ช่างฝีมือและผู้ปฏิบัติงานที่เกี่ยวข้อง	4,232.5	4,033.0	199.4	4,182.3	50.2	4,121.3	111.1	Craftsmen and related trades workers	
ผู้ปฏิบัติการเครื่องจักรโรงงานและเครื่องจักร และผู้ปฏิบัติงานด้านการประกอบ	4,008.2	3,962.0	46.2	4,003.2	5.0	3,995.0	13.2	Plant and machine operators and assemblers	
ผู้ประกอบอาชีพงานชั้นพื้นฐาน	4,294.5	3,967.6	326.9	4,185.3	109.2	4,094.7	199.8	Elementary occupations	
คนงานซึ่งมิได้จำแนกไว้ในหมวดอื่น	26.1	26.1	n.a.	26.1	n.a.	26.1	n.a.	Workers not classifiable by occupation	

หมายเหตุ : - ^{1/} รวมทหารประจำการ

- "n.a." ไม่มีข้อมูล

Note : - ^{1/} Include military occupation

- "n.a." not available

ตาราง 6 จำนวนประชาชนอายุ 15 ปีขึ้นไปที่มีงานทำ จำแนกตามการใช้อินเทอร์เน็ต/โทรศัพท์มือถือ การมีโทรศัพท์มือถือ อาชีพ และเขตการปกครอง (ต่อ)

Table 6 Employed population aged 15 years and over who were employed by Internet/mobile phone using, mobile phone ownership, occupation and area (contd.)

อาชีพ และเขตการปกครอง	รวม Total	การใช้อินเทอร์เน็ต		การใช้โทรศัพท์มือถือ			การมีโทรศัพท์มือถือ		Occupation and area
		Internet using		Mobile phone using			Mobile phone ownership		
		ใช้ Use	ไม่ใช่ Do not use	ใช้ Use	ไม่ใช่ Do not use	มี Have	ไม่มี None		
ในเขตเทศบาล	18,486.0	17,819.5	666.6	18,320.3	165.7	18,131.3	354.7	Municipal area	
ผู้จัดการ ข้าราชการระดับอาวุโส และผู้บัญญัติกฎหมาย ^{1/}	859.3	854.0	5.3	858.8	0.5	858.6	0.7	Managers, senior officials and legislators	
ผู้ประกอบการวิชาชีพด้านต่าง ๆ	1,367.6	1,367.0	0.6	1,367.3	0.3	1,367.3	0.3	Professionals	
เจ้าหน้าที่เทคนิคและผู้ประกอบวิชาชีพที่เกี่ยวข้องกับด้านต่าง ๆ	1,179.8	1,177.7	2.1	1,178.6	1.2	1,178.3	1.5	Technicians and associate professionals	
เสมียน	1,129.8	1,129.1	0.7	1,129.8	n.a.	1,129.8	n.a.	Clerks	
พนักงานบริการ และผู้จำหน่ายสินค้า	5,044.9	4,907.7	137.2	5,017.6	27.3	4,995.0	49.9	Service workers and shop and market sales workers	
ผู้ปฏิบัติงานที่มีฝีมือในด้านการเกษตร ป่าไม้ และการประมง	2,307.2	1,993.8	313.4	2,228.4	78.8	2,107.7	199.5	Skilled agricultural and fishery workers	
ช่างฝีมือและผู้ปฏิบัติงานที่เกี่ยวข้อง	2,252.2	2,182.1	70.1	2,233.1	19.1	2,217.9	34.3	Craftsmen and related trades workers	
ผู้ปฏิบัติการเครื่องจักรโรงงานและเครื่องจักร และผู้ปฏิบัติงานด้านการประกอบ	2,320.2	2,297.4	22.8	2,318.0	2.2	2,315.8	4.5	Plant and machine operators and assemblers	
ผู้ประกอบอาชีพงานชั้นพื้นฐาน	1,999.2	1,884.8	114.4	1,962.8	36.3	1,935.1	64.1	Elementary occupations	
คนงานซึ่งมิได้จำแนกไว้ในหมวดอื่น	25.9	25.9	n.a.	25.9	n.a.	25.9	n.a.	Workers not classifiable by occupation	

หมายเหตุ : - ^{1/} รวมทหารประจำการ

- "n.a." ไม่มีข้อมูล

Note : - ^{1/} Include military occupation

- "n.a." not available

ตาราง 6 จำนวนประชาชนอายุ 15 ปีขึ้นไปที่มีงานทำ จำแนกตามการใช้อินเทอร์เน็ต/โทรศัพท์มือถือ การมีโทรศัพท์มือถือ อาชีพ และเขตการปกครอง (ต่อ)

Table 6 Employed population aged 15 years and over who were employed by Internet/mobile phone using, mobile phone ownership, occupation and area (contd.)

อาชีพ และเขตการปกครอง	รวม Total	การใช้อินเทอร์เน็ต		การใช้โทรศัพท์มือถือ			การมีโทรศัพท์มือถือ		Occupation and area
		Internet using		Mobile phone using			Mobile phone ownership		
		ใช้ Use	ไม่ใช้ Do not use	ใช้ Use	ไม่ใช้ Do not use	มี Have	ไม่มี None		
นอกเขตเทศบาล	21,597.2	19,694.1	1,903.1	21,128.4	468.8	20,405.4	1,191.8	Non-Municipal area	
ผู้จัดการ ข้าราชการระดับอาวุโส และผู้บัญญัติกฎหมาย ^{1/}	533.3	531.6	1.7	533.3	n.a.	531.7	1.6	Managers, senior officials and legislators	
ผู้ประกอบการวิชาชีพด้านต่าง ๆ	814.5	813.3	1.2	814.3	0.2	813.2	1.3	Professionals	
เจ้าหน้าที่เทคนิคและผู้ประกอบวิชาชีพที่เกี่ยวข้องกับด้านต่าง ๆ	620.5	619.2	1.3	620.5	n.a.	620.2	0.3	Technicians and associate professionals	
เสมียน	748.5	747.1	1.3	748.5	n.a.	747.9	0.6	Clerks	
พนักงานบริการ และผู้จำหน่ายสินค้า	3,355.2	3,234.6	120.7	3,330.3	25.0	3,296.2	59.1	Service workers and shop and market sales workers	
ผู้ปฏิบัติงานที่มีฝีมือในด้านการเกษตร ป่าไม้ และการประมง	9,561.5	8,149.9	1,411.6	9,224.5	337.0	8,653.9	907.6	Skilled agricultural and fishery workers	
ช่างฝีมือและผู้ปฏิบัติงานที่เกี่ยวข้อง	1,980.3	1,850.9	129.4	1,949.2	31.1	1,903.5	76.8	Craftsmen and related trades workers	
ผู้ปฏิบัติการเครื่องจักรโรงงานและเครื่องจักร และผู้ปฏิบัติงานด้านการประกอบ	1,688.0	1,664.5	23.5	1,685.2	2.8	1,679.2	8.8	Plant and machine operators and assemblers	
ผู้ประกอบอาชีพงานชั้นพื้นฐาน	2,295.3	2,082.8	212.5	2,222.5	72.8	2,159.6	135.7	Elementary occupations	
คนงานซึ่งมิได้จำแนกไว้ในหมวดอื่น	0.2	0.2	n.a.	0.2	n.a.	0.2	n.a.	Workers not classifiable by occupation	

หมายเหตุ : - ^{1/} รวมทหารประจำการ

- "n.a." ไม่มีข้อมูล

Note : - ^{1/} Include military occupation

- "n.a." not available

ตาราง 7 จำนวนประชาชนอายุ 15 ปีขึ้นไปที่มีงานทำ จำแนกตามการใช้อินเทอร์เน็ต/โทรศัพท์มือถือ การมีโทรศัพท์มือถือ อุตสาหกรรม และเขตการปกครอง

Table 7 Employed population aged 15 years and over who were employed by Internet/mobile phone using, having mobile phone, industry and area

อุตสาหกรรม และเขตการปกครอง	รวม Total	การใช้อินเทอร์เน็ต		การใช้โทรศัพท์มือถือ			การมีโทรศัพท์มือถือ			Industry and area
		Internet using		Mobile phone using			Mobile phone ownership			
		ใช้ Use	ไม่ใช้ Do not use	ใช้ Use	ไม่ใช้ Do not use	Do not use	มี Have	ไม่มี None	None	
ทั่วราชอาณาจักร	40,083.2	37,513.5	2,569.7	39,448.7	634.5	38,536.7	1,546.5		Whole Kingdom	
เกษตรกรรม การป่าไม้ และการประมง	12,648.0	10,791.4	1,856.6	12,185.0	463.0	11,455.6	1,192.4		Agriculture, forestry and fishing	
การทำเหมืองแร่ และเหมืองหิน	36.9	35.9	1.0	36.9	n.a.	36.9	n.a.		Mining and quarrying	
การผลิต	6,258.7	6,090.5	168.2	6,214.7	44.0	6,172.0	86.7		Manufacturing	
ไฟฟ้า ก๊าซ ไอน้ำและระบบปรับอากาศ	103.7	102.4	1.2	103.7	n.a.	102.9	0.8		Electricity, gas, steam and air conditioning supply	
การจัดหาน้ำ การจัดการและการบำบัดน้ำเสีย ของเสีย และสิ่งปฏิกูล	71.0	68.5	2.5	70.4	0.6	70.1	0.9		Water supply; sewerage, waste management and remediation activities	
การก่อสร้าง	2,131.9	2,026.7	105.3	2,103.9	28.1	2,065.0	67.0		Construction	
การขายส่ง และการขายปลีก การซ่อมแซมยานยนต์ และรถจักรยานยนต์	6,758.3	6,541.2	217.1	6,709.6	48.7	6,651.0	107.3		Wholesale and retail trade; repair of motor vehicles and motorcycles	
การขนส่ง และสถานที่เก็บสินค้า	1,439.7	1,424.7	15.0	1,438.0	1.7	1,437.1	2.6		Transportation and storage	
ที่พักแรมและการบริการด้านอาหาร	3,177.9	3,087.3	90.6	3,157.0	20.9	3,135.2	42.6		Accommodation and food service activities	
ข้อมูลข่าวสารและการสื่อสาร	189.1	189.1	n.a.	189.1	n.a.	189.1	n.a.		Information and communication	
กิจกรรมทางการเงินและการประกันภัย	509.1	508.8	0.3	509.1	n.a.	509.1	n.a.		Financial and insurance activities	
กิจกรรมอสังหาริมทรัพย์	311.3	301.5	9.8	309.2	2.2	308.4	3.0		Real estate activities	
กิจกรรมทางวิชาชีพ วิทยาศาสตร์ และเทคนิค	432.7	432.1	0.6	432.7	n.a.	432.7	n.a.		Professional ,scientific and technical activities	
กิจกรรมการบริหารและการบริการสนับสนุน	719.4	709.1	10.3	719.0	0.4	717.8	1.6		Administrative and support service activities	
การบริหารราชการ การป้องกันประเทศ และการประกันสังคมภาคบังคับ	1,720.8	1,714.1	6.6	1,719.7	1.1	1,718.3	2.5		Public administration and defence; compulsory social security	
การศึกษา	1,107.4	1,103.8	3.6	1,107.3	0.1	1,106.0	1.4		Education	
กิจกรรมด้านสุขภาพและงานสังคมสงเคราะห์	794.5	792.5	2.0	794.3	0.2	793.3	1.2		Human health and social work activities	
ศิลปะ ความบันเทิง และนันทนาการ	316.7	310.5	6.3	313.8	2.9	313.1	3.7		Arts, entertainment and recreation	
กิจกรรมบริการด้านอื่น ๆ	1,109.9	1,049.9	60.0	1,090.7	19.2	1,082.3	27.6		Other service activities	
กิจกรรมการจ้างงานในครัวเรือนส่วนบุคคล กิจกรรมการผลิต สินค้าและบริการที่ทำขึ้นเองเพื่อใช้ในครัวเรือน	216.0	203.2	12.8	214.2	1.8	210.5	5.5		Activities of households as employers; undifferentiated goods and services producing activities of households for own use	
กิจกรรมขององค์กรระหว่างประเทศ	2.2	2.2	n.a.	2.2	n.a.	2.2	n.a.		Activities of extraterritorial organizations and bodies	
ไม่ทราบ	28.2	28.2	n.a.	28.2	n.a.	28.2	n.a.		Unknown	

หมายเหตุ : "n.a." ไม่มีข้อมูล

Note : "n.a." not available

ตาราง 7 จำนวนประชาชนอายุ 15 ปีขึ้นไปที่มีงานทำ จำแนกตามการใช้อินเทอร์เน็ต/โทรศัพท์มือถือ การมีโทรศัพท์มือถือ อุตสาหกรรม และเขตการปกครอง (ต่อ)

Table 7 Employed population aged 15 years and over who were employed by Internet/mobile phone using, having mobile phone, industry and area (contd.)

อุตสาหกรรม และเขตการปกครอง	รวม Total	การใช้อินเทอร์เน็ต		การใช้โทรศัพท์มือถือ			การมีโทรศัพท์มือถือ		Industry and area
		Internet using		Mobile phone using			Mobile phone ownership		
		ใช้ Use	ไม่ใช้ Do not use	ใช้ Use	ไม่ใช้ Do not use	มี Have	ไม่มี None		
ในเขตเทศบาล	18,486.0	17,819.5	666.6	18,320.3	165.7	18,131.3	354.7	Municipal	
เกษตรกรรม การป่าไม้ และการประมง	2,408.9	2,069.3	339.6	2,318.9	90.0	2,192.0	216.9	Agriculture, forestry and fishing	
การทำเหมืองแร่ และเหมืองหิน	15.4	15.4	n.a.	15.4	n.a.	15.4	n.a.	Mining and quarrying	
การผลิต	3,393.0	3,332.6	60.4	3,376.8	16.2	3,363.0	30.0	Manufacturing	
ไฟฟ้า ก๊าซ ไอน้ำและระบบปรับอากาศ	55.0	54.9	0.1	55.0	n.a.	55.0	n.a.	Electricity, gas, steam and air conditioning supply	
การจัดหาน้ำ การจัดการและการบำบัดน้ำเสีย ของเสีย และสิ่งปฏิกูล	28.8	26.6	2.2	28.2	0.6	28.1	0.7	Water supply; sewerage, waste management and remediation activities	
การก่อสร้าง	1,041.4	1,004.6	36.8	1,031.6	9.7	1,021.7	19.7	Construction	
การขายส่ง และการขายปลีก การซ่อมแซมยานยนต์ และรถจักรยานยนต์	3,903.9	3,796.1	107.8	3,877.8	26.0	3,858.9	45.0	Wholesale and retail trade; repair of motor vehicles and motorcycles	
การขนส่ง และสถานที่เก็บสินค้า	1,019.2	1,009.3	10.0	1,017.6	1.7	1,017.3	1.9	Transport and storage	
ที่พักแรมและการบริการด้านอาหาร	2,040.5	1,986.9	53.6	2,028.0	12.6	2,018.1	22.5	Accommodation and food service activities	
ข้อมูลข่าวสารและการสื่อสาร	150.6	150.6	n.a.	150.6	n.a.	150.6	n.a.	Information and communication	
กิจกรรมทางการเงินและการประกันภัย	356.9	356.6	0.3	356.9	n.a.	356.9	n.a.	Financial and insurance activities	
กิจกรรมอสังหาริมทรัพย์	257.8	249.1	8.7	256.7	1.1	255.9	1.9	Real estate activities	
กิจกรรมทางวิชาชีพ วิทยาศาสตร์ และเทคนิค	335.3	334.8	0.5	335.3	n.a.	335.3	n.a.	Professional ,scientific and technical activities	
กิจกรรมการบริหารและการบริการสนับสนุน	558.0	552.7	5.3	558.0	n.a.	558.0	n.a.	Administrative and support service activities	
การบริหารราชการ การป้องกันประเทศ และการประกันสังคมภาคบังคับ	893.9	889.3	4.6	893.1	0.8	891.9	2.0	Public administration and defence; compulsory social security	
การศึกษา	555.2	553.4	1.9	555.2	0.1	555.0	0.2	Education	
กิจกรรมด้านสุขภาพและงานสังคมสงเคราะห์	495.4	494.7	0.6	495.3	0.1	495.0	0.4	Human health and social work activities	
ศิลปะ ความบันเทิง และนันทนาการ	174.5	173.1	1.4	174.0	0.6	173.4	1.1	Arts, entertainment and recreation	
กิจกรรมบริการด้านอื่น ๆ	609.2	584.6	24.6	604.1	5.1	601.5	7.7	Other service activities	
กิจกรรมการจ้างงานในครัวเรือนส่วนบุคคล กิจกรรมการผลิต สินค้าและบริการที่ทำขึ้นเองเพื่อใช้ในครัวเรือน	163.6	155.4	8.2	162.3	1.4	158.9	4.7	Activities of households as employers; undifferentiated goods and services producing activities of households for own use	
กิจกรรมขององค์กรระหว่างประเทศ	2.2	2.2	n.a.	2.2	n.a.	2.2	n.a.	Activities of extraterritorial organizations and bodies	
ไม่ทราบ	27.4	27.4	n.a.	27.4	n.a.	27.4	n.a.	Unknown	

หมายเหตุ : "n.a." ไม่มีข้อมูล

Note : "n.a." not available

ตาราง 7 จำนวนประชาชนอายุ 15 ปีขึ้นไปที่มีงานทำ จำแนกตามการใช้อินเทอร์เน็ต/โทรศัพท์มือถือ การมีโทรศัพท์มือถือ อุตสาหกรรม และเขตการปกครอง (ต่อ)

Table 7 Employed population aged 15 years and over who were employed by Internet/mobile phone using, having mobile phone, industry and area (contd.)

อุตสาหกรรม และเขตการปกครอง	รวม Total	การใช้อินเทอร์เน็ต		การใช้โทรศัพท์มือถือ			การมีโทรศัพท์มือถือ			Industry and area
		Internet using		Mobile phone using			Mobile phone ownership			
		ใช้ Use	ไม่ใช้ Do not use	ใช้ Use	ไม่ใช้ Do not use	ไม่มี None	มี Have	ไม่มี None		
นอกเขตเทศบาล	21,597.2	19,694.1	1,903.1	21,128.4	468.8	20,405.4	1,191.8		Non-Municipal	
เกษตรกรรม การป่าไม้ และการประมง	10,239.1	8,722.1	1,517.0	9,866.1	373.0	9,263.6	975.5		Agriculture, forestry and fishing	
การทำเหมืองแร่ และเหมืองหิน	21.5	20.5	1.0	21.5	n.a.	21.5	n.a.		Mining and quarrying	
การผลิต	2,865.7	2,757.9	107.8	2,837.9	27.8	2,809.0	56.7		Manufacturing	
ไฟฟ้า ก๊าซ ไอน้ำและระบบปรับอากาศ	48.7	47.5	1.2	48.7	n.a.	47.9	0.8		Electricity, gas, steam and air conditioning supply	
การจัดหาน้ำ การจัดการและการบำบัดน้ำเสีย ของเสีย และสิ่งปฏิกูล	42.1	41.8	0.3	42.1	n.a.	42.0	0.2		Water supply; sewerage, waste management and remediation activities	
การก่อสร้าง	1,090.6	1,022.1	68.5	1,072.2	18.3	1,043.3	47.3		Construction	
การขายส่ง และการขายปลีก การซ่อมแซมยานยนต์ และรถจักรยานยนต์	2,854.4	2,745.1	109.3	2,831.8	22.6	2,792.1	62.3		Wholesale and retail trade; repair of motor vehicles and motorcycles	
การขนส่ง และสถานที่เก็บสินค้า	420.5	415.4	5.0	420.5	n.a.	419.8	0.7		Transportaion and storage	
ที่พักแรมและการบริการด้านอาหาร	1,137.3	1,100.3	37.0	1,129.1	8.3	1,117.2	20.2		Accommodation and food service activities	
ข้อมูลข่าวสารและการสื่อสาร	38.6	38.6	n.a.	38.6	n.a.	38.6	n.a.		Information and communication	
กิจกรรมทางการเงินและการประกันภัย	152.2	152.2	n.a.	152.2	n.a.	152.2	n.a.		Financial and insurance activities	
กิจกรรมอสังหาริมทรัพย์	53.5	52.4	1.1	52.5	1.1	52.5	1.1		Real estate activities	
กิจกรรมทางวิชาชีพ วิทยาศาสตร์ และเทคนิค	97.4	97.3	0.1	97.4	n.a.	97.4	n.a.		Professional ,scientific and technical activities	
กิจกรรมการบริหารและการบริการสนับสนุน	161.4	156.4	5.0	161.0	0.4	159.8	1.6		Administrative and support service activities	
การบริหารราชการ การป้องกันประเทศ และการประกันสังคมภาคบังคับ	826.9	824.9	2.0	826.6	0.3	826.4	0.5		Public administration and defence; compulsory social security	
การศึกษา	552.2	550.4	1.7	552.2	n.a.	551.0	1.2		Education	
กิจกรรมด้านสุขภาพและงานสังคมสงเคราะห์	299.1	297.8	1.4	299.0	0.2	298.3	0.8		Human health and social work activities	
ศิลปะ ความบันเทิง และนันทนาการ	142.2	137.4	4.9	139.9	2.4	139.7	2.5		Arts, entertainment and recreation	
กิจกรรมบริการด้านอื่น ๆ	500.7	465.3	35.4	486.6	14.1	480.9	19.8		Other service activities	
กิจกรรมการจ้างงานในครัวเรือนส่วนบุคคล กิจกรรมการผลิต สินค้าและบริการที่สร้างขึ้นเองเพื่อใช้ในครัวเรือน	52.4	47.8	4.6	51.9	0.4	51.6	0.8		Activities of households as employers; undifferentiated goods and services producing activities of households for own use	
กิจกรรมขององค์กรระหว่างประเทศ	n.a.	n.a.	n.a.	n.a.	n.a.	n.a.	n.a.		Activities of extraterritorial organizations and bodies	
ไม่ทราบ	0.9	0.9	n.a.	0.9	n.a.	0.9	n.a.		Unknown	

หมายเหตุ : "n.a." ไม่มีข้อมูล

Note : "n.a." not available

ตาราง 8 จำนวนประชาชนอายุ 15 ปีขึ้นไปที่มีงานทำ จำแนกตามการใช้อินเทอร์เน็ต/โทรศัพท์มือถือ การมีโทรศัพท์มือถือ สถานภาพการทำงาน และเขตการปกครอง

Table 8 Employed population aged 15 years and over who employed by Internet/mobile phone using, mobile phone ownership, work status and area

สถานภาพการทำงาน และเขตการปกครอง	รวม Total	การใช้อินเทอร์เน็ต Internet using		การใช้โทรศัพท์มือถือ Mobile phone using		การมีโทรศัพท์มือถือ Mobile phone ownership		Work status and area
		ใช้ Use	ไม่ใช้ Do not use	ใช้ Use	ไม่ใช้ Do not use	มี Have	ไม่มี None	
พระราชอาณาจักร	40,083.2	37,513.5	2,569.7	39,448.7	634.5	38,536.7	1,546.5	Whole Kingdom
นายจ้าง	906.2	871.5	34.8	899.3	6.9	894.2	12.1	Employer
ลูกจ้างรัฐบาล	3,537.8	3,526.9	10.9	3,536.4	1.4	3,533.5	4.3	Government employees
ลูกจ้างเอกชน	15,247.9	14,893.6	354.2	15,135.4	112.5	15,001.2	246.7	Private employees
ทำงานส่วนตัวโดยไม่มีลูกจ้าง	13,853.1	12,222.0	1,631.1	13,464.5	388.6	12,972.5	880.6	Self employed with out employee
ช่วยธุรกิจในครัวเรือน	6,516.3	5,978.9	537.5	6,391.3	125.0	6,115.2	401.2	Unpaid family worker
การรวมกลุ่ม	22.0	20.6	1.3	21.8	0.1	20.3	1.6	Members of producers
ในเขตเทศบาล	18,486.0	17,819.5	666.6	18,320.3	165.7	18,131.3	354.7	Municipal area
นายจ้าง	507.8	496.0	11.8	505.9	1.9	504.9	2.9	Employer
ลูกจ้างรัฐบาล	1,838.6	1,831.8	6.9	1,837.7	0.9	1,836.0	2.6	Government employees
ลูกจ้างเอกชน	8,853.1	8,727.0	126.1	8,813.8	39.3	8,778.7	74.4	Private employees
ทำงานส่วนตัวโดยไม่มีลูกจ้าง	5,262.7	4,859.7	403.0	5,167.2	95.5	5,072.4	190.3	Self employed with out employee
ช่วยธุรกิจในครัวเรือน	2,017.2	1,898.8	118.4	1,989.2	28.0	1,932.9	84.4	Unpaid family worker
การรวมกลุ่ม	6.6	6.2	0.4	6.5	0.1	6.4	0.3	Members of producers
นอกเขตเทศบาล	21,597.2	19,694.1	1,903.1	21,128.4	468.8	20,405.4	1,191.8	Non-Municipal area
นายจ้าง	398.5	375.5	23.0	393.4	5.0	389.3	9.2	Employer
ลูกจ้างรัฐบาล	1,699.1	1,695.1	4.0	1,698.7	0.5	1,697.4	1.7	Government employees
ลูกจ้างเอกชน	6,394.8	6,166.7	228.1	6,321.6	73.2	6,222.5	172.3	Private employees
ทำงานส่วนตัวโดยไม่มีลูกจ้าง	8,590.4	7,362.4	1,228.1	8,297.3	293.1	7,900.1	690.4	Self employed with out employee
ช่วยธุรกิจในครัวเรือน	4,499.1	4,080.0	419.1	4,402.1	97.0	4,182.3	316.8	Unpaid family worker
การรวมกลุ่ม	15.3	14.4	0.9	15.3	n.a.	13.9	1.4	Members of producers

หมายเหตุ : "n.a." ไม่มีข้อมูล

Note : "n.a." not available

ตาราง 9 จำนวนผู้ไม่ใช้อินเทอร์เน็ต จำแนกตามเหตุผลที่ไม่ใช้อินเทอร์เน็ต ภาค และเขตการปกครอง

Table 9 Number of population not using the internet by types of reasons, region and area

ภาค และเขตการปกครอง	รวม Total	เหตุผลที่ไม่ใช้อินเทอร์เน็ต Reasons for not using the internet								Region and area
		ไม่มีความจำเป็น/ไม่สนใจ Do not need the internet	ใช้ไม่เป็น/ไม่มีความรู้ หรือทักษะในการใช้ Don't know how to use it	ค่าใช้จ่ายเกี่ยวกับ อินเทอร์เน็ตสูงเกินไป เช่น ค่าบริการ เป็นต้น Cost of internet use is too high (eg.service charges, etc.)	กังวลเรื่อง ความเป็นส่วนตัว หรือความปลอดภัย Privacy or security concerns	ไม่มีสัญญาณ อินเทอร์เน็ตในพื้นที่ Internet signal is not available in the area	ไม่ทราบว่า อินเทอร์เน็ตคืออะไร Don't know what internet is	ไม่ได้รับอนุญาต ให้ใช้อินเทอร์เน็ต Not allowed to use internet	อื่น ๆ Other reason	
ทั่วราชอาณาจักร	7,554.9	4,056.7	3,368.4	86.7	2.5	8.8	7.3	9.6	15.0	Whole kingdom
ในเขตเทศบาล	2,444.7	1,415.4	987.4	22.6	1.5	3.7	3.6	3.0	7.6	Municipal area
นอกเขตเทศบาล	5,110.2	2,641.3	2,381.0	64.2	1.0	5.1	3.7	6.5	7.4	Non-Municipal area
กรุงเทพมหานคร	409.7	286.6	117.5	2.8	1.2	n.a.	0.9	n.a.	0.7	Bangkok
ภาคกลาง	1,928.6	996.8	896.1	23.3	1.1	n.a.	5.2	1.7	4.4	Central region
ในเขตเทศบาล	706.6	410.4	283.8	6.2	0.1	n.a.	2.7	0.7	2.6	Municipal area
นอกเขตเทศบาล	1,222.1	586.4	612.3	17.1	1.0	n.a.	2.5	1.0	1.8	Non-Municipal area
ภาคเหนือ	1,926.5	1,103.5	804.0	11.4	0.2	4.7	n.a.	1.5	1.2	Northern region
ในเขตเทศบาล	523.7	324.3	191.5	3.2	0.2	3.7	n.a.	0.5	0.3	Municipal area
นอกเขตเทศบาล	1,402.8	779.2	612.5	8.2	n.a.	1.0	n.a.	1.0	0.9	Non-Municipal area
ภาคตะวันออกเฉียงเหนือ	2,341.9	1,171.5	1,111.8	47.1	n.a.	n.a.	1.3	5.7	4.4	Northeastern region
ในเขตเทศบาล	568.4	267.7	287.7	8.9	n.a.	n.a.	n.a.	1.8	2.4	Municipal area
นอกเขตเทศบาล	1,773.4	903.9	824.2	38.2	n.a.	n.a.	1.3	3.9	2.1	Non-Municipal area
ภาคใต้	948.2	498.3	439.0	2.0	n.a.	4.1	n.a.	0.6	4.2	Southern region
ในเขตเทศบาล	236.3	126.4	106.9	1.4	n.a.	n.a.	n.a.	n.a.	1.5	Municipal area
นอกเขตเทศบาล	711.9	371.8	332.1	0.6	n.a.	4.1	n.a.	0.6	2.7	Non-Municipal area

หมายเหตุ : "n.a." ไม่มีข้อมูล

Note : "n.a." not available

ตาราง 10 จำนวนผู้ใช้โทรศัพท์มือถือ จำแนกตามลักษณะการใช้โทรศัพท์มือถือ กลุ่มอายุ และเขตการปกครอง

Table 10 Number of mobile phone users by characteristics using mobile phone , age group and area

เขตการปกครอง และกลุ่มอายุ (ปี)	ลักษณะการใช้โทรศัพท์มือถือ Characteristics of using mobile phone			ไม่มีโทรศัพท์มือถือ (ใช้จากที่อื่น) None mobile phone ownership (Use from elsewhere)	Area and age group (years)
	รวม Total	มีโทรศัพท์มือถือ Mobile phone ownership	ไม่มีโทรศัพท์มือถือ (ใช้ร่วมกับคนในครัวเรือน) None mobile phone ownership (Share with the household)		
ทั่วราชอาณาจักร	62,591.6	58,026.9	4,501.3	63.4	Whole kingdom
6 - 9	2,823.6	1,060.1	1,755.2	8.3	6 - 9
10 - 14	3,808.9	3,010.2	795.1	3.7	10 - 14
15 - 19	4,273.2	4,245.4	27.8	n.a.	15 - 19
20 - 24	4,934.2	4,911.5	22.7	n.a.	20 - 24
25 - 29	5,224.6	5,197.5	26.2	0.9	25 - 29
30 - 34	4,949.3	4,915.0	33.2	1.1	30 - 34
35 - 39	4,679.2	4,638.4	40.6	0.1	35 - 39
40 - 49	10,178.6	10,042.3	134.7	1.6	40 - 49
50 - 59	10,402.5	10,069.7	325.1	7.7	50 - 59
60 ปีขึ้นไป	11,317.5	9,936.9	1,340.7	39.9	60 years and over
ในเขตเทศบาล	28,960.4	27,523.4	1,422.7	14.4	Municipal area
6 - 9	1,237.2	553.4	680.6	3.3	6 - 9
10 - 14	1,611.3	1,371.3	239.4	0.6	10 - 14
15 - 19	1,769.3	1,758.4	10.9	n.a.	15 - 19
20 - 24	2,160.4	2,155.3	5.1	n.a.	20 - 24
25 - 29	2,424.8	2,419.4	4.5	0.9	25 - 29
30 - 34	2,465.6	2,458.8	6.6	0.2	30 - 34
35 - 39	2,430.1	2,423.4	6.7	n.a.	35 - 39
40 - 49	5,057.9	5,027.3	30.4	0.2	40 - 49
50 - 59	4,763.4	4,690.2	72.4	0.9	50 - 59
60 ปีขึ้นไป	5,040.5	4,666.0	366.1	8.4	60 years and over
นอกเขตเทศบาล	33,631.1	30,503.5	3,078.7	49.0	Non-Municipal area
6 - 9	1,586.4	506.8	1,074.6	5.1	6 - 9
10 - 14	2,197.6	1,638.8	555.7	3.1	10 - 14
15 - 19	2,503.9	2,487.1	16.9	n.a.	15 - 19
20 - 24	2,773.8	2,756.3	17.6	n.a.	20 - 24
25 - 29	2,799.9	2,778.1	21.8	n.a.	25 - 29
30 - 34	2,483.7	2,456.2	26.6	0.9	30 - 34
35 - 39	2,249.0	2,215.0	34.0	0.1	35 - 39
40 - 49	5,120.7	5,015.0	104.3	1.4	40 - 49
50 - 59	5,639.1	5,379.5	252.7	6.8	50 - 59
60 ปีขึ้นไป	6,277.0	5,270.9	974.7	31.5	60 years and over

หมายเหตุ : "n.a." ไม่มีข้อมูล

Note : "n.a." not available

ตาราง 11 จำนวนผู้ใช้โทรศัพท์มือถือ จำแนกตามลักษณะการใช้โทรศัพท์มือถือ ภาค และเพศ

Table 11 Number of mobile phone users by characteristics using mobile phone, age group and area

ภาค และเพศ	ลักษณะการใช้โทรศัพท์มือถือ Characteristics of using mobile phone				Region and sex
	รวม Total	มีโทรศัพท์มือถือ Mobile phone ownership	ไม่มีโทรศัพท์มือถือ (ใช้ร่วมกับคนในครัวเรือน) None mobile phone ownership (Share with the household)	ไม่มีโทรศัพท์มือถือ (ใช้จากที่อื่น) None mobile phone ownership (Use from elsewhere)	
ทั่วราชอาณาจักร	62,591.6	58,026.9	4,501.3	63.4	Whole kingdom
กรุงเทพมหานคร	8,370.0	8,133.5	234.1	2.3	Bangkok
ภาคกลาง	19,883.9	19,028.3	847.7	7.9	Central region
ภาคเหนือ	9,759.0	9,003.3	744.3	11.5	Northern region
ภาคตะวันออกเฉียงเหนือ	16,020.2	14,220.7	1,768.3	31.3	Northeastern region
ภาคใต้	8,558.5	7,641.1	907.0	10.4	Southern region
ชาย	30,159.6	27,895.6	2,233.5	30.6	Male
กรุงเทพมหานคร	4,020.0	3,926.6	91.7	1.7	Bangkok
ภาคกลาง	9,622.2	9,208.6	409.3	4.4	Central region
ภาคเหนือ	4,685.5	4,289.1	391.1	5.4	Northern region
ภาคตะวันออกเฉียงเหนือ	7,660.1	6,749.6	896.1	14.4	Northeastern region
ภาคใต้	4,171.7	3,721.8	445.4	4.6	Southern region
หญิง	32,432.0	30,131.3	2,267.9	32.8	Female
กรุงเทพมหานคร	4,350.0	4,206.9	142.4	0.6	Bangkok
ภาคกลาง	10,261.6	9,819.8	438.5	3.4	Central region
ภาคเหนือ	5,073.5	4,714.2	353.2	6.1	Northern region
ภาคตะวันออกเฉียงเหนือ	8,360.1	7,471.1	872.2	16.8	Northeastern region
ภาคใต้	4,386.7	3,919.3	461.6	5.8	Southern region

ตาราง 12 จำนวนผู้ใช้โทรศัพท์มือถือ จำแนกตามประเภทโทรศัพท์มือถือ กลุ่มอายุ และเขตการปกครอง

Table 12 Number of mobile phone users by types of mobile phones, age group and area

เขตการปกครอง และกลุ่มอายุ (ปี)	ประเภทการใช้โทรศัพท์มือถือ Type of mobile phones			Smart Phone และ Feature Phone	Area and age group (years)
	รวม Total	Smart Phone	Feature Phone		
ทั่วราชอาณาจักร	62,591.55	59,868.51	2,698.16	24.88	Whole kingdom
6 - 9	2,823.61	2,812.37	8.63	2.61	6 - 9
10 - 14	3,808.94	3,800.53	7.75	0.65	10 - 14
15 - 19	4,273.22	4,269.71	3.12	0.39	15 - 19
20 - 24	4,934.22	4,926.80	7.42	n.a.	20 - 24
25 - 29	5,224.63	5,221.26	3.20	0.17	25 - 29
30 - 34	4,949.25	4,943.31	5.71	0.22	30 - 34
35 - 39	4,679.15	4,667.96	10.85	0.34	35 - 39
40 - 49	10,178.58	10,099.09	78.05	1.44	40 - 49
50 - 59	10,402.50	10,060.42	338.94	3.14	50 - 59
60 ปีขึ้นไป	11,317.46	9,067.04	2,234.49	15.92	60 years and over
ในเขตเทศบาล	28,960.43	28,083.98	870.75	5.70	Municipal area
6 - 9	1,237.19	1,234.09	2.76	0.34	6 - 9
10 - 14	1,611.32	1,608.55	2.70	0.07	10 - 14
15 - 19	1,769.28	1,768.77	0.51	n.a.	15 - 19
20 - 24	2,160.39	2,159.36	1.04	n.a.	20 - 24
25 - 29	2,424.78	2,422.16	2.45	0.17	25 - 29
30 - 34	2,465.56	2,463.74	1.81	n.a.	30 - 34
35 - 39	2,430.12	2,425.72	4.40	n.a.	35 - 39
40 - 49	5,057.91	5,039.44	18.25	0.22	40 - 49
50 - 59	4,763.42	4,674.40	88.00	1.02	50 - 59
60 ปีขึ้นไป	5,040.47	4,287.77	748.83	3.87	60 years and over
นอกเขตเทศบาล	33,631.12	31,784.53	1,827.41	19.18	Non-Municipal area
6 - 9	1,586.42	1,578.28	5.87	2.27	6 - 9
10 - 14	2,197.61	2,191.98	5.06	0.58	10 - 14
15 - 19	2,503.94	2,500.95	2.61	0.39	15 - 19
20 - 24	2,773.83	2,767.45	6.38	n.a.	20 - 24
25 - 29	2,799.85	2,799.11	0.74	n.a.	25 - 29
30 - 34	2,483.69	2,479.57	3.90	0.22	30 - 34
35 - 39	2,249.03	2,242.24	6.45	0.34	35 - 39
40 - 49	5,120.68	5,059.66	59.80	1.22	40 - 49
50 - 59	5,639.08	5,386.02	250.94	2.12	50 - 59
60 ปีขึ้นไป	6,276.99	4,779.28	1,485.66	12.05	60 years and over

หมายเหตุ : "n.a." ไม่มีข้อมูล

Note : "n.a." not available

ตาราง 13 จำนวนผู้ที่มีโทรศัพท์มือถือ จำแนกตามประเภทโทรศัพท์มือถือ ภาค และเขตการปกครอง

Table 13 Number of users who mobile phone ownership by types of mobile phones, region and area

ภาค และเขตการปกครอง	ประเภทโทรศัพท์มือถือ Type of mobile phones			Smart Phone และ Feature Phone	Region and area
	รวม Total	Smart Phone	Feature Phone		
ทั่วราชอาณาจักร	58,026.9	55,628.6	2,391.1	7.2	Whole kingdom
ในเขตเทศบาล	27,523.4	26,724.7	796.7	2.0	Municipal area
นอกเขตเทศบาล	30,503.5	28,903.9	1,594.4	5.2	Non-Municipal area
กรุงเทพมหานคร	8,133.5	8,014.2	119.4	n.a.	Bangkok
ภาคกลาง	19,028.3	18,293.8	733.2	1.3	Central region
ในเขตเทศบาล	9,061.0	8,792.8	267.7	0.6	Municipal area
นอกเขตเทศบาล	9,967.3	9,501.1	465.5	0.7	Non-Municipal area
ภาคเหนือ	9,003.3	8,350.7	650.5	2.1	Northern region
ในเขตเทศบาล	3,279.8	3,097.6	181.8	0.5	Municipal area
นอกเขตเทศบาล	5,723.5	5,253.2	468.7	1.6	Non-Municipal area
ภาคตะวันออกเฉียงเหนือ	14,220.7	13,557.1	661.6	1.9	Northeastern region
ในเขตเทศบาล	4,347.6	4,186.0	161.1	0.6	Municipal area
นอกเขตเทศบาล	9,873.1	9,371.1	500.6	1.4	Non-Municipal area
ภาคใต้	7,641.1	7,412.7	226.5	1.9	Southern region
ในเขตเทศบาล	2,701.4	2,634.2	66.9	0.4	Municipal area
นอกเขตเทศบาล	4,939.7	4,778.6	159.7	1.5	Non-Municipal area

หมายเหตุ : "n.a." ไม่มีข้อมูล

Note : "n.a." not available

ตาราง 14 จำนวนผู้ไม่ใช้โทรศัพท์มือถือ จำแนกตามเหตุผลที่ไม่ใช้โทรศัพท์มือถือ ภาค และเขตการปกครอง

Table 14 Number of population not using a mobile phone by types of reasons, region and area

ภาค และเขตการปกครอง	รวม Total	เหตุผลที่ไม่ใช้โทรศัพท์มือถือ Reasons for not using mobile phone						อื่น ๆ Other reason	Region and area
		ไม่มีความจำเป็น /ไม่สนใจ Do not need a mobile phone	ใช้ไม่เป็น Don't know how to use	ค่าใช้จ่ายเกี่ยวกับ โทรศัพท์มือถือสูงเกินไป เช่น ค่าบริการ ค่าเครื่อง เป็นต้น Cost of mobile phone use is too high (eg.service charges, mobile price, etc)	ไม่มีสัญญาณ โทรศัพท์มือถือในพื้นที่ Mobile phone signal is not available in the area	สัญญาณไม่ชัดเจน Unstable signal of network			
ทั่วราชอาณาจักร	3,214.0	1,930.5	1,173.4	81.6	10.9	0.5	17.2	Whole kingdom	
ในเขตเทศบาล	1,113.2	737.4	343.4	25.1	0.6	0.5	6.3	Municipal area	
นอกเขตเทศบาล	2,100.8	1,193.1	830.0	56.5	10.3	n.a.	11.0	Non-Municipal area	
กรุงเทพมหานคร	234.4	182.6	47.0	3.7	n.a.	n.a.	1.1	Bangkok	
ภาคกลาง	758.0	476.3	259.3	20.5	0.1	n.a.	1.8	Central region	
ในเขตเทศบาล	300.7	213.4	81.1	5.7	0.1	n.a.	0.5	Municipal area	
นอกเขตเทศบาล	457.3	262.9	178.3	14.8	n.a.	n.a.	1.4	Non-Municipal area	
ภาคเหนือ	790.2	487.3	281.9	11.1	6.8	0.5	2.6	Northern region	
ในเขตเทศบาล	215.6	145.1	65.8	2.6	0.5	0.5	1.2	Municipal area	
นอกเขตเทศบาล	574.6	342.2	216.2	8.5	6.2	n.a.	1.4	Non-Municipal area	
ภาคตะวันออกเฉียงเหนือ	968.4	536.1	384.1	42.2	n.a.	n.a.	6.0	Northeastern region	
ในเขตเทศบาล	254.3	128.2	113.1	10.9	n.a.	n.a.	2.1	Municipal area	
นอกเขตเทศบาล	714.1	408.0	271.0	31.3	n.a.	n.a.	3.9	Non-Municipal area	
ภาคใต้	463.1	248.2	201.0	4.1	4.1	n.a.	5.7	Southern region	
ในเขตเทศบาล	108.3	68.1	36.5	2.3	n.a.	n.a.	1.4	Municipal area	
นอกเขตเทศบาล	354.8	180.0	164.5	1.9	4.1	n.a.	4.3	Non-Municipal area	

หมายเหตุ : "n.a." ไม่มีข้อมูล

Note : "n.a." not available

ตารางสถิติครัวเรือน

HOUSEHOLD

STATISTICAL TABLES

ตาราง 15 จำนวนครัวเรือนที่มีเทคโนโลยีสารสนเทศและการสื่อสาร จำแนกตามภาค และเขตการปกครอง

Table 15 Number of households having devices of information and communication technology by region and area

ภาค และเขตการปกครอง	ครัวเรือนทั้งสิ้น Total household	การมีคอมพิวเตอร์ ^{1/}		การเชื่อมต่ออินเทอร์เน็ต		การมีโทรศัพท์มือถือ		Region and area
		Computer		Internet connection		Mobile phone ownership		
		มี Have	ไม่มี None	เชื่อมต่อ Connected	ไม่เชื่อมต่อ Not connected	มี Have	ไม่มี None	
ทั่วราชอาณาจักร	23,954.4	5,229.1	18,725.3	21,787.5	2,166.9	23,237.9	716.5	Whole kingdom
ในเขตเทศบาล	11,404.4	3,277.5	8,127.0	10,724.8	679.6	11,178.3	226.1	Municipal area
นอกเขตเทศบาล	12,550.0	1,951.6	10,598.4	11,062.8	1,487.3	12,059.6	490.4	Non-Municipal area
กรุงเทพมหานคร	3,112.5	1,055.1	2,057.5	3,023.8	88.8	3,067.6	45.0	Bangkok
ภาคกลาง	7,855.9	1,948.7	5,907.1	7,298.7	557.1	7,714.7	141.2	Central region
ในเขตเทศบาล	3,806.3	1,040.8	2,765.5	3,612.4	193.9	3,761.0	45.3	Municipal area
นอกเขตเทศบาล	4,049.6	907.9	3,141.7	3,686.3	363.3	3,953.7	95.9	Non-Municipal area
ภาคเหนือ	3,936.0	733.4	3,202.6	3,315.0	621.0	3,738.3	197.7	Northern region
ในเขตเทศบาล	1,464.3	401.3	1,063.0	1,287.6	176.7	1,411.4	52.9	Municipal area
นอกเขตเทศบาล	2,471.7	332.2	2,139.6	2,027.4	444.3	2,326.9	144.9	Non-Municipal area
ภาคตะวันออกเฉียงเหนือ	5,960.2	905.1	5,055.1	5,310.2	650.1	5,730.6	229.6	Northeastern region
ในเขตเทศบาล	1,880.1	475.0	1,405.2	1,722.2	157.9	1,821.4	58.7	Municipal area
นอกเขตเทศบาล	4,080.1	430.2	3,649.9	3,587.9	492.2	3,909.2	170.9	Non-Municipal area
ภาคใต้	3,089.8	586.8	2,503.1	2,839.9	249.9	2,986.8	103.1	Southern region
ในเขตเทศบาล	1,141.2	305.4	835.8	1,078.9	62.4	1,116.9	24.3	Municipal area
นอกเขตเทศบาล	1,948.6	281.4	1,667.2	1,761.1	187.5	1,869.9	78.7	Non-Municipal area

หมายเหตุ : ^{1/} คอมพิวเตอร์แบบตั้งโต๊ะ, คอมพิวเตอร์แบบพกพา, คอมพิวเตอร์พกพาขนาดกลาง

Note : ^{1/} PC/Desktop, Notebook/Laptop, Netbook, Tablet

ตาราง 16 จำนวนครัวเรือนที่มีคอมพิวเตอร์ จำแนกตามประเภทคอมพิวเตอร์ ภาค และเขตการปกครอง

Table 16 Number of households having computer by types of computers, region and area

หน่วยเป็นพัน : In Thousands

ภาค และเขตการปกครอง	ครัวเรือนทั้งสิ้น Total household having computer	คอมพิวเตอร์ตั้งโต๊ะ PC/Desktop		คอมพิวเตอร์พกพา Notebook/Laptop, Netbook		คอมพิวเตอร์แบบพกพาขนาดกลาง Tablet		Region and area
		มี Have	ไม่มี None	มี Have	ไม่มี None	มี Have	ไม่มี None	
		ทั่วราชอาณาจักร	23,954.4	1,659.8	22,294.7	3,790.5	20,163.9	
ในเขตเทศบาล	11,404.4	1,115.2	10,289.2	2,395.7	9,008.7	1,231.4	10,173.0	Municipal area
นอกเขตเทศบาล	12,550.0	544.5	12,005.5	1,394.8	11,155.2	785.9	11,764.1	Non-Municipal area
กรุงเทพมหานคร	3,112.5	425.1	2,687.5	765.4	2,347.2	338.9	2,773.6	Bangkok
ภาคกลาง	7,855.9	638.2	7,217.7	1,324.5	6,531.3	892.1	6,963.8	Central region
ในเขตเทศบาล	3,806.3	352.9	3,453.4	699.3	3,107.0	451.4	3,354.8	Municipal area
นอกเขตเทศบาล	4,049.6	285.3	3,764.3	625.3	3,424.3	440.6	3,609.0	Non-Municipal area
ภาคเหนือ	3,936.0	201.6	3,734.4	571.9	3,364.1	246.6	3,689.4	Northern region
ในเขตเทศบาล	1,464.3	110.2	1,354.1	324.2	1,140.1	148.7	1,315.6	Municipal area
นอกเขตเทศบาล	2,471.7	91.4	2,380.3	247.8	2,223.9	97.9	2,373.8	Non-Municipal area
ภาคตะวันออกเฉียงเหนือ	5,960.2	226.6	5,733.6	701.7	5,258.5	322.7	5,637.5	Northeastern region
ในเขตเทศบาล	1,880.1	133.6	1,746.5	382.8	1,497.3	166.0	1,714.1	Municipal area
นอกเขตเทศบาล	4,080.1	93.0	3,987.1	318.9	3,761.2	156.7	3,923.5	Non-Municipal area
ภาคใต้	3,089.8	168.3	2,921.5	427.0	2,662.9	217.1	2,872.8	Southern region
ในเขตเทศบาล	1,141.2	93.6	1,047.7	224.1	917.1	126.4	1,014.9	Municipal area
นอกเขตเทศบาล	1,948.6	74.8	1,873.8	202.9	1,745.7	90.7	1,857.9	Non-Municipal area

หมายเหตุ : ถามทุกข้อ

Note : Ask all questions

ตาราง 17 จำนวนครัวเรือนที่ไม่เชื่อมต่ออินเทอร์เน็ต จำแนกตามเหตุผลที่ไม่เชื่อมต่อ ภาค และเขตการปกครอง

Table 17 Number of household not connected to the internet by reason for not connected to the Internet, region and area

ภาค และเขตการปกครอง	รวม Total	เหตุผลที่ไม่เชื่อมต่ออินเทอร์เน็ต Reasons for not connected to the Internet								อื่น ๆ Other reason	Region and area
		ไม่สามารถเข้าถึง (ไม่มีบริการอินเทอร์เน็ต ในพื้นที่) Internet service is not available in the area	ไม่มีความจำเป็น/ ไม่สนใจ Do not need the internet to	สามารถใช้จาก ที่อื่นได้ Have access to the internet elsewhere	ค่าอุปกรณ์แพง Cost of equipment is too high	ค่าบริการแพง Cost of the service is too high	กังวลเรื่องความเป็น ส่วนตัวหรือความปลอดภัย Privacy or security concerned	มีบริการอินเทอร์เน็ตแต่ไม่ตรงตาม ความต้องการ (คุณภาพ, ความเร็ว) Service is available but it does not correspond to need (eg. quality speed)			
ทั่วราชอาณาจักร	2,166.9	15.6	1,996.7	44.7	49.5	24.2	3.6	0.4	32.1	Whole kingdom	
ในเขตเทศบาล	679.6	6.4	629.2	13.8	15.7	6.0	0.3	n.a.	8.2	Municipal area	
นอกเขตเทศบาล	1,487.3	9.2	1,367.5	30.9	33.8	18.3	3.4	0.4	23.9	Non-Municipal area	
กรุงเทพมหานคร	88.8	n.a.	85.7	n.a.	1.6	1.4	n.a.	n.a.	n.a.	Bangkok	
ภาคกลาง	557.1	5.5	510.7	14.2	11.7	6.9	0.7	0.4	6.9	Central region	
ในเขตเทศบาล	193.9	1.2	177.4	5.3	5.2	1.7	n.a.	n.a.	3.1	Municipal area	
นอกเขตเทศบาล	363.3	4.4	333.3	8.9	6.5	5.3	0.7	0.4	3.9	Non-Municipal area	
ภาคเหนือ	621.0	8.5	593.7	7.2	6.5	2.7	0.3	n.a.	2.1	Northern region	
ในเขตเทศบาล	176.7	5.2	167.2	0.8	1.8	0.2	0.3	n.a.	1.3	Municipal area	
นอกเขตเทศบาล	444.3	3.4	426.5	6.4	4.8	2.5	n.a.	n.a.	0.8	Non-Municipal area	
ภาคตะวันออกเฉียงเหนือ	650.1	n.a.	581.5	19.9	26.4	11.2	2.6	n.a.	8.4	Northeastern region	
ในเขตเทศบาล	157.9	n.a.	139.2	7.6	6.0	1.9	n.a.	n.a.	3.2	Municipal area	
นอกเขตเทศบาล	492.2	n.a.	442.3	12.3	20.4	9.3	2.6	n.a.	5.2	Non-Municipal area	
ภาคใต้	249.9	1.5	225.0	3.4	3.3	2.0	n.a.	n.a.	14.8	Southern region	
ในเขตเทศบาล	62.4	0.1	59.7	0.1	1.1	0.9	n.a.	n.a.	0.7	Municipal area	
นอกเขตเทศบาล	187.5	1.5	165.3	3.3	2.2	1.1	n.a.	n.a.	14.1	Non-Municipal area	

หมายเหตุ : "n.a." ไม่มีข้อมูล

Note : "n.a." not available

ตารางสถิติรายจังหวัด

STATISTICAL TABLES

BY PROVINCE

ตาราง 18 จำนวนประชาชนอายุ 6 ปีขึ้นไป จำแนกตามการใช้อินเทอร์เน็ต/โทรศัพท์มือถือ การมีโทรศัพท์มือถือ ภาค จังหวัด และเขตการปกครอง

Table 18 Population aged 6 years and over by Internet/mobile phone using, mobile phone ownership, region, province and area

ภาค จังหวัด และเขตการปกครอง	รวม Total	การใช้อินเทอร์เน็ต Internet using		การใช้โทรศัพท์มือถือ Mobile phone using		การมีโทรศัพท์มือถือ Mobile phone ownership		Region, province and area
		ใช้ Use	ไม่ใช้ Do not use	ใช้ Use	ไม่ใช้ Do not use	มี Have	ไม่มี None	
ทั่วราชอาณาจักร	65,805.5	58,250.6	7,554.9	62,591.6	3,214.0	58,026.9	7,778.7	Whole kingdom
ในเขตเทศบาล	30,073.6	27,628.9	2,444.7	28,960.4	1,113.2	27,523.4	2,550.2	Municipal area
นอกเขตเทศบาล	35,731.9	30,621.7	5,110.2	33,631.1	2,100.8	30,503.5	5,228.4	Non-Municipal area
กรุงเทพมหานคร	8,604.3	8,194.6	409.7	8,370.0	234.4	8,133.5	470.8	Bangkok
ภาคกลาง	20,641.9	18,713.2	1,928.6	19,883.9	758.0	19,028.3	1,613.6	Central region
ในเขตเทศบาล	9,678.6	8,972.0	706.6	9,377.9	300.7	9,061.0	617.6	Municipal area
นอกเขตเทศบาล	10,963.3	9,741.2	1,222.1	10,506.0	457.3	9,967.3	996.0	Non-municipal area
สมุทรปราการ	2,271.5	2,198.9	72.6	2,248.2	23.3	2,180.2	91.3	Samut Prakan
นนทบุรี	1,793.7	1,691.7	102.1	1,750.9	42.8	1,711.9	81.8	Nonthaburi
ปทุมธานี	1,794.7	1,724.6	70.2	1,762.0	32.7	1,715.4	79.3	Pathum Thani
พระนครศรีอยุธยา	871.7	774.2	97.4	836.2	35.5	806.3	65.3	Phranakhon Si Ayutthaya
อ่างทอง	230.6	186.2	44.4	211.3	19.3	198.7	32.0	Ang Thong
ลพบุรี	729.7	655.4	74.3	701.3	28.3	669.5	60.2	Lop Buri
สิงห์บุรี	173.4	140.6	32.7	162.0	11.4	154.7	18.7	Sing Buri
ชัยนาท	271.3	217.3	54.0	249.6	21.7	235.3	36.0	Chai Nat
สระบุรี	726.1	629.3	96.9	688.2	37.9	653.0	73.2	Saraburi
ชลบุรี	1,879.6	1,734.7	144.9	1,810.3	69.2	1,779.0	100.6	Chon Buri
ระยอง	1,042.4	959.8	82.6	1,016.5	25.9	966.7	75.7	Rayong
จันทบุรี	535.1	479.5	55.6	509.0	26.1	478.8	56.3	Chanthaburi
ตราด	261.1	233.3	27.8	250.5	10.6	235.4	25.7	Trat
ฉะเชิงเทรา	860.0	787.6	72.4	830.5	29.5	772.4	87.6	Chachoengsao
ปราจีนบุรี	620.6	544.5	76.1	596.1	24.5	555.0	65.6	Prachin Buri
นครนายก	247.2	211.1	36.2	233.2	14.0	222.4	24.8	Nakhon Nayok
สระแก้ว	628.5	550.5	78.0	598.5	30.0	549.0	79.6	Sa Kaeo
ราชบุรี	762.4	672.6	89.7	725.9	36.4	677.0	85.4	Ratchaburi
กาญจนบุรี	784.0	664.0	120.0	737.5	46.6	673.4	110.6	Kanchanaburi
สุพรรณบุรี	796.0	622.9	173.1	749.5	46.5	705.9	90.1	Suphan Buri
นครปฐม	1,208.9	1,125.7	83.2	1,173.7	35.2	1,130.7	78.3	Nakhon Pathom

ตาราง 18 จำนวนประชาชนอายุ 6 ปีขึ้นไป จำแนกตามการใช้อินเทอร์เน็ต/โทรศัพท์มือถือ การมีโทรศัพท์มือถือ ภาค จังหวัด และเขตการปกครอง (ต่อ)

Table 18 Population aged 6 years and over by Internet/mobile phone using, mobile phone ownership, region, province and area (contd.)

ภาค จังหวัด และเขตการปกครอง	รวม Total	การใช้อินเทอร์เน็ต Internet using		การใช้โทรศัพท์มือถือ Mobile phone using		การมีโทรศัพท์มือถือ Mobile phone ownership		Region, province and area
		ใช้ Use	ไม่ใช้ Do not use	ใช้ Use	ไม่ใช้ Do not use	มี Have	ไม่มี None	
		สมุทรสาคร	1,059.9	991.4	68.5	1,024.4	35.5	
สมุทรสงคราม	165.0	137.3	27.6	156.2	8.7	142.8	22.2	Samut Songkhram
เพชรบุรี	473.6	394.9	78.7	440.9	32.7	423.7	49.9	Phetchaburi
ประจวบคีรีขันธ์	455.0	385.4	69.6	421.2	33.8	393.8	61.2	Phachuap Khiri Khan
ภาคเหนือ	10,549.2	8,622.6	1,926.5	9,759.0	790.2	9,003.3	1,545.9	Northern region
ในเขตเทศบาล	3,680.4	3,156.7	523.7	3,464.8	215.6	3,279.8	400.6	Municipal area
นอกเขตเทศบาล	6,868.8	5,466.0	1,402.8	6,294.3	574.6	5,723.5	1,145.4	Non-municipal area
เชียงใหม่	1,691.9	1,384.3	307.7	1,524.9	167.0	1,421.4	270.5	Chiang Mai
ลำพูน	365.5	284.2	81.3	327.4	38.1	307.7	57.8	Lamphun
ลำปาง	649.4	521.7	127.8	603.9	45.6	570.1	79.3	Lampang
อุตรดิตถ์	375.5	299.9	75.7	353.8	21.8	329.9	45.6	Uttaradit
แพร่	342.1	284.6	57.5	316.8	25.4	297.3	44.9	Phrae
น่าน	411.0	352.4	58.6	380.2	30.8	348.4	62.7	Nan
พะเยา	336.6	284.6	52.0	320.6	16.0	303.5	33.1	Phayao
เชียงราย	1,069.0	939.1	130.0	1,016.0	53.0	954.3	114.7	Chiang Rai
แม่ฮ่องสอน	230.6	172.2	58.4	204.3	26.2	172.9	57.6	Mae Hong Son
นครสวรรค์	845.9	705.1	140.8	809.9	36.0	764.0	81.9	Nokhon Sawan
อุทัยธานี	254.4	201.8	52.6	239.2	15.3	215.4	39.1	Uthai Thani
กำแพงเพชร	736.9	571.2	165.6	658.0	78.9	618.3	118.6	Kamphaeng Phet
ตาก	506.7	347.7	159.1	400.3	106.4	379.1	127.7	Tak
สุโขทัย	570.7	434.1	136.5	523.8	46.9	485.6	85.1	Sukhothai
พิษณุโลก	843.5	699.0	144.5	813.4	30.2	725.3	118.3	Phitsanulok
พิจิตร	472.9	390.2	82.6	449.5	23.4	405.7	67.2	Phichit
เพชรบูรณ์	846.5	750.6	95.9	817.2	29.3	704.5	142.0	Phetchabun

ตาราง 18 จำนวนประชาชนอายุ 6 ปีขึ้นไป จำแนกตามการใช้อินเทอร์เน็ต/โทรศัพท์มือถือ การมีโทรศัพท์มือถือ ภาค จังหวัด และเขตการปกครอง (ต่อ)

Table 18 Population aged 6 years and over by Internet/mobile phone using, mobile phone ownership, region, province and area (contd.)

ภาค จังหวัด และเขตการปกครอง	รวม Total	การใช้อินเทอร์เน็ต Internet using		การใช้โทรศัพท์มือถือ Mobile phone using		การมีโทรศัพท์มือถือ Mobile phone ownership		Region, province and area
		ใช้ Use	ไม่ใช้ Do not use	ใช้ Use	ไม่ใช้ Do not use	มี Have	ไม่มี None	
		ภาคตะวันออกเฉียงเหนือ	16,988.6	14,646.7	2,341.9	16,020.2	968.4	
ในเขตเทศบาล	5,036.4	4,467.9	568.4	4,782.1	254.3	4,347.6	688.8	Municipal area
นอกเขตเทศบาล	11,952.2	10,178.8	1,773.4	11,238.1	714.1	9,873.1	2,079.2	Non-municipal area
นครราชสีมา	2,324.8	2,011.8	313.0	2,156.9	167.9	2,023.8	301.0	Nakhon Ratchasima
บุรีรัมย์	1,103.4	1,070.3	33.2	1,083.6	19.8	925.8	177.6	Buri Ram
สุรินทร์	962.4	742.5	220.0	885.2	77.3	748.5	213.9	Surin
ศรีสะเกษ	858.6	718.0	140.7	827.5	31.1	676.9	181.7	Si Sa Ket
อุบลราชธานี	1,610.7	1,331.7	279.0	1,548.9	61.9	1,325.4	285.3	Ubon Ratchathani
ยโสธร	413.7	375.0	38.8	403.4	10.4	337.0	76.8	Yasothon
ชัยภูมิ	853.3	698.3	155.0	771.3	82.0	726.5	126.8	Chaiyaphum
อำนาจเจริญ	261.8	210.2	51.5	234.4	27.3	209.2	52.5	Am Nat Charoen
บึงกาฬ	331.6	278.2	53.4	311.9	19.8	278.2	53.4	Bueng Kan
หนองบัวลำภู	436.9	361.5	75.4	402.1	34.8	350.3	86.6	Nong Bua Lam Phu
ขอนแก่น	1,591.0	1,489.0	102.0	1,540.2	50.8	1,431.7	159.3	Khon Kaen
อุดรธานี	1,161.0	1,036.5	124.4	1,100.4	60.5	986.1	174.8	Udon Thani
เลย	498.1	376.3	121.9	436.7	61.4	404.2	93.9	Loei
หนองคาย	424.2	390.1	34.1	401.9	22.3	354.4	69.8	Nong Khai
มหาสารคาม	711.5	669.9	41.6	701.3	10.2	602.8	108.6	Maha Sarakham
ร้อยเอ็ด	968.0	818.2	149.8	894.1	73.9	808.0	160.0	Roi Et
กาฬสินธุ์	726.6	604.6	122.0	683.9	42.7	624.6	102.0	Kalasin
สกลนคร	845.0	701.2	143.8	790.2	54.8	686.0	159.0	Sakon Nakhon
นครพนม	502.9	425.5	77.5	472.0	30.9	393.1	109.8	Nakhon Phanom
มุกดาหาร	403.0	338.2	64.9	374.4	28.7	328.2	74.9	Mukdahan

ตาราง 18 จำนวนประชาชนอายุ 6 ปีขึ้นไป จำแนกตามการใช้อินเทอร์เน็ต/โทรศัพท์มือถือ การมีโทรศัพท์มือถือ ภาค จังหวัด และเขตการปกครอง (ต่อ)

Table 18 Population aged 6 years and over by Internet/mobile phone using, mobile phone ownership, region, province and area (contd.)

ภาค จังหวัด และเขตการปกครอง	รวม Total	การใช้อินเทอร์เน็ต Internet using		การใช้โทรศัพท์มือถือ Mobile phone using		การมีโทรศัพท์มือถือ Mobile phone ownership		Region, province and area
		ใช้	ไม่ใช้	ใช้	ไม่ใช้	มี	ไม่มี	
		Use	Do not use	Use	Do not use	Have	None	
ภาคใต้	9,021.6	8,073.4	948.2	8,558.5	463.1	7,641.1	1,380.5	Southern region
ในเขตเทศบาล	3,074.0	2,837.7	236.3	2,965.7	108.3	2,701.4	372.6	Municipal area
นอกเขตเทศบาล	5,947.6	5,235.7	711.9	5,592.8	354.8	4,939.7	1,007.9	Non-municipal area
นครศรีธรรมราช	1,406.3	1,165.1	241.3	1,294.4	112.0	1,175.0	231.4	Nakhon Si Thammarat
กระบี่	399.6	353.1	46.5	380.9	18.6	335.9	63.7	Krabi
พังงา	228.3	203.4	24.9	217.2	11.1	195.0	33.3	Phangnga
ภูเก็ต	567.9	548.7	19.3	561.0	7.0	531.9	36.0	Phuket
สุราษฎร์ธานี	1,080.6	984.4	96.1	1,029.9	50.7	957.7	122.9	Surat Thani
ระนอง	269.2	251.9	17.3	263.0	6.2	236.4	32.8	Ranong
ชุมพร	462.0	422.0	40.0	450.8	11.2	418.2	43.9	Chumphon
สงขลา	1,569.9	1,439.0	130.9	1,517.8	52.1	1,351.5	218.4	Songkhla
สตูล	276.7	238.7	38.0	263.7	13.0	226.6	50.1	Satun
ตรัง	583.4	551.3	32.1	579.1	4.3	504.2	79.2	Trang
พัทลุง	452.2	394.1	58.1	427.1	25.1	382.5	69.7	Phatthalung
ปัตตานี	599.3	537.8	61.5	561.1	38.2	466.7	132.6	Pattani
ยะลา	445.2	406.4	38.8	418.0	27.2	368.3	76.9	Yala
นราธิวาส	681.0	577.6	103.4	594.6	86.4	491.4	189.6	Narathiwat

ตาราง 19 จำนวนครัวเรือนที่มีเทคโนโลยีสารสนเทศและการสื่อสาร จำแนกตามภาค จังหวัด และเขตการปกครอง

Table 19 Number of households by having devices of information and communication technology, region, province and area

ภาค จังหวัด และเขตการปกครอง	ครัวเรือนทั้งสิ้น Total household	การมีคอมพิวเตอร์ ^{1/} Computer		การเชื่อมต่ออินเทอร์เน็ต Internet connection		การมีโทรศัพท์มือถือ Mobile phone ownership		Region, province and area
		มี Have	ไม่มี None	เชื่อมต่อ Connected	ไม่เชื่อมต่อ Not connected	มี Have	ไม่มี None	
ทั่วราชอาณาจักร	23,954.4	5,229.1	18,725.3	21,787.5	2,166.9	23,237.9	716.5	Whole Kingdom
ในเขตเทศบาล	11,404.4	3,277.5	8,127.0	10,724.8	679.6	11,178.3	226.1	Municipal area
นอกเขตเทศบาล	12,550.0	1,951.6	10,598.4	11,062.8	1,487.3	12,059.6	490.4	Non-municipal area
กรุงเทพมหานคร	3,112.5	1,055.1	2,057.5	3,023.8	88.8	3,067.6	45.0	Bangkok
ภาคกลาง	7,855.9	1,948.7	5,907.1	7,298.7	557.1	7,714.7	141.2	Central region
ในเขตเทศบาล	3,806.3	1,040.8	2,765.5	3,612.4	193.9	3,761.0	45.3	Municipal area
นอกเขตเทศบาล	4,049.6	907.9	3,141.7	3,686.3	363.3	3,953.7	95.9	Non-municipal area
สมุทรปราการ	863.7	304.2	559.5	842.6	21.1	862.8	0.9	Samut Prakan
นนทบุรี	665.9	248.3	417.6	640.3	25.6	660.6	5.3	Nonthaburi
ปทุมธานี	667.6	235.3	432.2	650.6	16.9	665.8	1.7	Pathum Thani
พระนครศรีอยุธยา	328.9	102.7	226.2	315.2	13.8	322.2	6.8	Phranakhon Si Ayutthaya
อ่างทอง	84.2	14.0	70.2	67.8	16.4	79.0	5.2	Ang Thong
ลพบุรี	280.2	61.8	218.4	251.7	28.5	272.7	7.5	Lop Buri
สิงห์บุรี	62.4	15.2	47.2	51.9	10.4	59.1	3.2	Sing Buri
ชัยนาท	103.8	21.1	82.7	84.7	19.1	97.1	6.7	Chai Nat
สระบุรี	260.2	64.7	195.5	233.6	26.5	253.7	6.5	Saraburi
ชลบุรี	799.2	160.3	638.9	765.9	33.3	795.6	3.6	Chon Buri
ระยอง	448.0	113.6	334.4	432.8	15.2	446.6	1.3	Rayong
จันทบุรี	199.8	48.3	151.5	183.5	16.3	193.7	6.2	Chanthaburi
ตราด	98.6	14.2	84.4	90.0	8.6	97.2	1.4	Trat
ฉะเชิงเทรา	320.8	66.8	254.0	286.2	34.6	315.1	5.7	Chachoengsao
ปราจีนบุรี	249.9	42.4	207.5	225.5	24.5	244.7	5.2	Prachin Buri
นครนายก	90.5	21.0	69.5	77.3	13.3	87.4	3.2	Nakhon Nayok
สระแก้ว	225.1	23.6	201.5	194.7	30.3	212.6	12.5	Sa Kaeo
ราชบุรี	270.3	61.6	208.8	246.2	24.1	261.9	8.5	Ratchaburi
กาญจนบุรี	279.6	51.2	228.4	248.2	31.4	267.7	11.9	Kanchanaburi
สุพรรณบุรี	314.3	33.8	280.5	248.1	66.2	302.1	12.2	Suphan Buri
นครปฐม	416.9	122.8	294.1	397.5	19.4	411.9	4.9	Nakhon Pathom

หมายเหตุ : ^{1/} คอมพิวเตอร์แบบตั้งโต๊ะ, คอมพิวเตอร์พกพา และคอมพิวเตอร์พกพานานกลาง

Note : ^{1/} PC/Desktop, Notebook/Laptop, Netbook, Tablet

ตาราง 19 จำนวนครัวเรือนที่มีเทคโนโลยีสารสนเทศและการสื่อสาร จำแนกตามภาค จังหวัด และเขตการปกครอง (ต่อ)

Table 19 Number of households by having devices of information and communication technology, region, province and area (contd.)

ภาค จังหวัด และเขตการปกครอง	ครัวเรือนทั้งสิ้น Total household	การมีคอมพิวเตอร์ ^{1/} Computer		การเชื่อมต่ออินเทอร์เน็ต Internet connection		การมีโทรศัพท์มือถือ Mobile phone ownership		Region, province and area
		มี Have	ไม่มี None	เชื่อมต่อ Connected	ไม่เชื่อมต่อ Not connected	มี Have	ไม่มี None	
สมุทรสาคร	426.9	56.2	370.8	410.9	16.1	419.8	7.2	Samut Sakhon
สมุทรสงคราม	60.6	12.9	47.7	52.1	8.5	58.0	2.5	Samut Songkhram
เพชรบุรี	166.5	27.1	139.4	147.4	19.1	162.3	4.2	Phetchaburi
ประจวบคีรีขันธ์	172.2	25.9	146.3	154.1	18.1	165.3	6.9	Phachuap Khiri Khan
ภาคเหนือ	3,936.0	733.4	3,202.6	3,315.0	621.0	3,738.3	197.7	Northern region
ใหม่เขตเทศบาล	1,464.3	401.3	1,063.0	1,287.6	176.7	1,411.4	52.9	Municipal area
นอกเขตเทศบาล	2,471.7	332.2	2,139.6	2,027.4	444.3	2,326.9	144.9	Non-municipal area
เชียงใหม่	655.9	197.4	458.5	562.4	93.5	617.0	38.9	Chiang Mai
ลำพูน	148.3	27.8	120.6	120.8	27.5	139.2	9.1	Lamphun
ลำปาง	257.9	54.5	203.3	206.0	51.8	243.3	14.6	Lampang
อุตรดิตถ์	138.7	24.4	114.3	114.1	24.6	132.9	5.8	Uttaradit
แพร่	136.6	30.0	106.6	116.9	19.7	128.9	7.7	Phrae
น่าน	154.4	15.9	138.6	133.4	21.0	144.1	10.4	Nan
พะเยา	145.6	18.6	127.0	124.2	21.5	140.5	5.1	Phayao
เชียงราย	340.5	43.9	296.6	292.6	47.9	333.0	7.5	Chiang Rai
แม่ฮ่องสอน	84.3	9.0	75.3	63.0	21.3	75.5	8.8	Mae Hong Son
นครสวรรค์	335.7	50.1	285.5	284.2	51.5	326.1	9.6	Nakhon Sawan
อุทัยธานี	101.4	18.9	82.6	81.0	20.5	95.6	5.8	Uthai Thani
กำแพงเพชร	261.2	44.1	217.0	222.3	38.8	248.0	13.2	Kamphaeng Phet
ตาก	168.5	24.0	144.5	135.8	32.7	151.5	16.9	Tak
สุโขทัย	208.1	36.5	171.6	172.8	35.3	198.8	9.3	Sukhothai
พิษณุโลก	311.7	61.4	250.3	266.1	45.6	295.9	15.8	Phitsanulok
พิจิตร	181.2	30.3	150.9	155.7	25.5	175.1	6.1	Phichit
เพชรบูรณ์	306.1	46.6	259.5	263.8	42.3	293.0	13.1	Phetchabun

หมายเหตุ : ^{1/} คอมพิวเตอร์แบบตั้งโต๊ะ, คอมพิวเตอร์พกพา และคอมพิวเตอร์พกพานานกลาง

Note : ^{1/} PC/Desktop, Notebook/Laptop, Netbook, Tablet

ตาราง 19 จำนวนครัวเรือนที่มีเทคโนโลยีสารสนเทศและการสื่อสาร จำแนกตามภาค จังหวัด และเขตการปกครอง (ต่อ)

Table 19 Number of households by having devices of information and communication technology, region, province and area (contd.)

ภาค จังหวัด และเขตการปกครอง	ครัวเรือนทั้งสิ้น Total household	การมีคอมพิวเตอร์ ^{1/} Computer		การเชื่อมต่ออินเทอร์เน็ต Internet connection		การมีโทรศัพท์มือถือ Mobile phone ownership		Region, province and area
		มี Have	ไม่มี None	เชื่อมต่อ Connected	ไม่เชื่อมต่อ Not connected	มี Have	ไม่มี None	
ภาคตะวันออกเฉียงเหนือ	5,960.2	905.1	5,055.1	5,310.2	650.1	5,730.6	229.6	Northeastern region
ในเขตเทศบาล	1,880.1	475.0	1,405.2	1,722.2	157.9	1,821.4	58.7	Municipal area
นอกเขตเทศบาล	4,080.1	430.2	3,649.9	3,587.9	492.2	3,909.2	170.9	Non-municipal area
นครราชสีมา	844.8	160.6	684.2	770.8	73.9	822.1	22.7	Nakhon Ratchasima
บุรีรัมย์	387.3	48.1	339.1	351.2	36.0	363.1	24.1	Buri Ram
สุรินทร์	331.1	31.8	299.3	263.8	67.3	301.2	29.9	Surin
ศรีสะเกษ	287.7	22.8	264.9	245.2	42.5	278.7	9.0	Si Sa Ket
อุบลราชธานี	510.4	84.6	425.9	448.5	61.9	501.5	8.9	Ubon Ratchathani
ยโสธร	145.7	12.1	133.6	129.7	16.0	141.3	4.4	Yasothon
ชัยภูมิ	313.1	55.3	257.8	272.5	40.6	298.9	14.1	Chaiyaphum
อำนาจเจริญ	88.8	9.4	79.4	78.3	10.5	84.2	4.7	Am Nat Charoen
บึงกาฬ	108.6	11.4	97.2	98.5	10.1	105.7	3.0	Bueng Kan
หนองบัวลำภู	139.1	15.1	124.0	124.6	14.4	132.8	6.3	Nong Bua Lam Phu
ขอนแก่น	633.4	144.3	489.1	609.6	23.8	626.5	6.8	Khon Kaen
อุดรธานี	399.4	62.6	336.7	360.8	38.6	387.2	12.2	Udon Thani
เลย	168.0	18.7	149.3	138.4	29.6	158.1	9.9	Loei
หนองคาย	143.9	25.8	118.1	133.5	10.4	138.1	5.8	Nong Khai
มหาสารคาม	272.2	72.3	199.9	253.1	19.1	268.1	4.1	Maha Sarakham
ร้อยเอ็ด	334.8	42.9	291.9	289.8	45.0	315.8	19.0	Roi Et
กาฬสินธุ์	250.0	16.5	233.4	215.0	35.0	241.2	8.8	Kalasin
สกลนคร	285.8	29.8	256.0	244.3	41.5	266.3	19.5	Sakon Nakhon
นครพนม	178.1	24.0	154.1	159.6	18.5	168.6	9.5	Nakhon Phanom
มุกดาหาร	138.2	17.2	121.1	122.8	15.4	131.4	6.9	Mukdahan

หมายเหตุ : ^{1/} คอมพิวเตอร์แบบตั้งโต๊ะ, คอมพิวเตอร์พกพา และคอมพิวเตอร์พกพาขนาดกลาง

Note : ^{1/} PC/Desktop, Notebook/Laptop, Netbook, Tablet

ตาราง 19 จำนวนครัวเรือนที่มีเทคโนโลยีสารสนเทศและการสื่อสาร จำแนกตามภาค จังหวัด และเขตการปกครอง (ต่อ)

Table 19 Number of households by having devices of information and communication technology, region, province and area (contd.)

ภาค จังหวัด และเขตการปกครอง	ครัวเรือนทั้งสิ้น Total household	การมีคอมพิวเตอร์ ^{1/}		การเชื่อมต่ออินเทอร์เน็ต		การมีโทรศัพท์มือถือ		Region, province and area
		Computer		Internet connection		Mobile phone ownership		
		มี Have	ไม่มี None	เชื่อมต่อ Connected	ไม่เชื่อมต่อ Not connected	มี Have	ไม่มี None	
ภาคใต้	3,089.8	586.8	2,503.1	2,839.9	249.9	2,986.8	103.1	Southern region
ในเขตเทศบาล	1,141.2	305.4	835.8	1,078.9	62.4	1,116.9	24.3	Municipal area
นอกเขตเทศบาล	1,948.6	281.4	1,667.2	1,761.1	187.5	1,869.9	78.7	Non-municipal area
นครศรีธรรมราช	485.0	86.4	398.6	423.8	61.2	462.0	23.0	Nakhon Si Thammarat
กระบี่	137.9	24.7	113.2	128.9	9.0	133.8	4.1	Krabi
พังงา	83.8	11.3	72.5	75.6	8.2	81.4	2.4	Phangnga
ภูเก็ต	209.8	72.2	137.6	207.9	1.9	209.7	0.1	Phuket
สุราษฎร์ธานี	391.3	63.2	328.1	369.6	21.8	385.6	5.7	Surat Thani
ระนอง	97.1	11.0	86.1	92.5	4.6	95.4	1.7	Ranong
ชุมพร	180.0	29.1	151.0	165.8	14.3	177.3	2.8	Chumphon
สงขลา	553.4	129.4	424.1	514.3	39.1	537.0	16.5	Songkhla
สตูล	84.2	17.9	66.3	78.1	6.1	81.7	2.5	Satun
ตรัง	204.3	33.7	170.6	192.2	12.1	201.8	2.5	Trang
พัทลุง	157.8	23.6	134.2	136.7	21.1	149.3	8.5	Phatthalung
ปัตตานี	162.0	24.4	137.6	149.1	12.9	153.8	8.2	Pattani
ยะลา	145.8	33.4	112.4	136.3	9.6	138.7	7.1	Yala
นราธิวาส	197.4	26.5	170.9	169.2	28.2	179.3	18.1	Narathiwat

หมายเหตุ : ^{1/} คอมพิวเตอร์แบบตั้งโต๊ะ, คอมพิวเตอร์พกพา และคอมพิวเตอร์พกพานานกลาง

Note : ^{1/} PC/Desktop, Notebook/Laptop, Netbook, Tablet

ตาราง 20 การประมาณค่าสัมประสิทธิ์ของความแปรผันของค่าประมาณยอดรวม จำแนกตามการใช้อินเทอร์เน็ต/โทรศัพท์มือถือ การมีโทรศัพท์มือถือ เพศ เขตการปกครอง และภาค

Table 20 Estimate coefficient of variation (CV) of the total number classified by Internet/mobile phone using, mobile phone ownership, sex, area and region

ทั่วราชอาณาจักร

การใช้อินเทอร์เน็ต/ โทรศัพท์มือถือ การมีโทรศัพท์มือถือ และกลุ่มอายุ (ปี)	CV. %									Whole kingdom
	รวม Total			ในเขตเทศบาล Municipal area			นอกเขตเทศบาล Non-Municipal area			Internet/ mobile using
	รวม Total	ชาย Male	หญิง Female	รวม Total	ชาย Male	หญิง Female	รวม Total	ชาย Male	หญิง Female	mobile phone ownership and age group (years)
การใช้อินเทอร์เน็ต	0.1	0.1	0.1	0.1	0.2	0.2	0.1	0.2	0.2	Internet using
6 - 9	0.2	0.3	0.3	0.3	0.5	0.3	0.3	0.5	0.5	6 - 9
10 - 14	0.1	0.2	0.1	0.3	0.5	0.2	0.2	0.2	0.2	10 - 14
15 - 19	0.1	0.1	0.1	0.1	0.1	0.1	0.1	0.2	0.1	15 - 19
20 - 24	0.1	0.2	0.1	0.1	0.2	0.1	0.2	0.3	0.2	20 - 24
25 - 29	0.1	0.2	0.1	0.1	0.2	0.2	0.1	0.2	0.2	25 - 29
30 - 34	0.1	0.1	0.1	0.1	0.1	0.2	0.2	0.3	0.1	30 - 34
35 - 39	0.1	0.2	0.1	0.1	0.2	0.2	0.2	0.3	0.2	35 - 39
40 - 49	0.1	0.2	0.2	0.1	0.2	0.2	0.2	0.4	0.2	40 - 49
50 - 59	0.2	0.3	0.3	0.3	0.4	0.4	0.4	0.5	0.5	50 - 59
60 ปีขึ้นไป	0.6	0.8	0.8	0.7	1.0	1.0	0.9	1.2	1.3	60 years and over
การใช้โทรศัพท์มือถือ	0.1	0.1	0.1	0.1	0.1	0.1	0.1	0.1	0.1	Mobile phone using
6 - 9	0.2	0.3	0.3	0.3	0.5	0.4	0.3	0.4	0.5	6 - 9
10 - 14	0.2	0.3	0.1	0.3	0.6	0.2	0.2	0.2	0.2	10 - 14
15 - 19	0.1	0.1	0.1	0.1	0.1	0.1	0.1	0.2	0.1	15 - 19
20 - 24	0.1	0.2	0.1	0.1	0.2	0.2	0.1	0.3	0.1	20 - 24
25 - 29	0.1	0.1	0.1	0.1	0.2	0.2	0.1	0.2	0.1	25 - 29
30 - 34	0.1	0.1	0.1	0.1	0.1	0.2	0.1	0.2	0.1	30 - 34
35 - 39	0.1	0.1	0.1	0.1	0.2	0.1	0.1	0.2	0.2	35 - 39
40 - 49	0.1	0.2	0.1	0.1	0.2	0.1	0.2	0.3	0.2	40 - 49
50 - 59	0.1	0.2	0.1	0.1	0.2	0.2	0.2	0.3	0.2	50 - 59
60 ปีขึ้นไป	0.3	0.4	0.4	0.4	0.5	0.6	0.5	0.7	0.6	60 years and over

ตาราง 20 การประมาณค่าสัมประสิทธิ์ของความแปรผันของค่าประมาณยอดรวม จำแนกตามการใช้อินเทอร์เน็ต/โทรศัพท์มือถือ การมีโทรศัพท์มือถือ เพศ เขตการปกครอง และภาค (ต่อ)

Table 20 Estimate coefficient of variation (CV) of the total number classified by Internet/mobile phone using, mobile phone ownership, sex, area and region (contd.)

ทั่วราชอาณาจักร										Whole kingdom
การใช้อินเทอร์เน็ต/ โทรศัพท์มือถือ การมีโทรศัพท์มือถือ และกลุ่มอายุ (ปี)	CV. %									Internet/ mobile using mobile phone ownership and age group (years)
	รวม Total			ในเขตเทศบาล Municipal area			นอกเขตเทศบาล Non-Municipal area			
	รวม Total	ชาย Male	หญิง Female	รวม Total	ชาย Male	หญิง Female	รวม Total	ชาย Male	หญิง Female	
การมีโทรศัพท์มือถือ	0.1	0.1	0.1	0.1	0.1	0.2	0.1	0.2	0.2	Mobile phone ownership
6 - 9	1.7	2.3	2.6	2.6	3.2	4.2	2.3	3.4	3.2	6 - 9
10 - 14	0.5	0.7	0.7	0.7	1.1	0.8	0.7	1.0	1.0	10 - 14
15 - 19	0.1	0.2	0.1	0.1	0.2	0.1	0.1	0.2	0.1	15 - 19
20 - 24	0.1	0.2	0.1	0.1	0.2	0.2	0.2	0.3	0.2	20 - 24
25 - 29	0.1	0.2	0.1	0.1	0.2	0.2	0.2	0.3	0.2	25 - 29
30 - 34	0.1	0.2	0.1	0.1	0.1	0.2	0.2	0.3	0.2	30 - 34
35 - 39	0.1	0.2	0.1	0.1	0.2	0.1	0.2	0.3	0.2	35 - 39
40 - 49	0.1	0.2	0.1	0.1	0.2	0.2	0.2	0.4	0.2	40 - 49
50 - 59	0.2	0.3	0.2	0.2	0.3	0.2	0.3	0.4	0.3	50 - 59
60 ปีขึ้นไป	0.4	0.5	0.6	0.5	0.6	0.7	0.6	0.9	0.8	60 years and over

ตาราง 20 การประมาณค่าสัมประสิทธิ์ของความแปรผันของค่าประมาณยอดรวม จำแนกตามการใช้อินเทอร์เน็ต/โทรศัพท์มือถือ การมีโทรศัพท์มือถือ เพศ เขตการปกครอง และภาค (ต่อ)

Table 20 Estimate coefficient of variation (CV) of the total number classified by Internet/mobile phone using, mobile phone ownership, sex, area and region (contd.)

กรุงเทพมหานคร					Bangkok
การใช้อินเทอร์เน็ต/ โทรศัพท์มือถือ	CV. %			หญิง Female	Internet/ mobile using mobile phone ownership and age group (years)
	รวม Total	ชาย Male	รวม Total		
การใช้อินเทอร์เน็ต	0.2	0.3		0.3	Internet using
6 - 9	0.6	1.0		0.7	6 - 9
10 - 14	0.0	0.0		0.0	10 - 14
15 - 19	0.2	0.0		0.4	15 - 19
20 - 24	0.2	0.4		0.0	20 - 24
25 - 29	0.3	0.6		0.0	25 - 29
30 - 34	0.3	0.3		0.5	30 - 34
35 - 39	0.2	0.3		0.4	35 - 39
40 - 49	0.2	0.3		0.3	40 - 49
50 - 59	0.5	0.8		0.6	50 - 59
60 ปีขึ้นไป	1.4	1.9		2.0	60 years and over
การใช้โทรศัพท์มือถือ	0.2	0.2		0.3	Mobile phone using
6 - 9	0.6	1.0		0.7	6 - 9
10 - 14	0.5	0.9		0.0	10 - 14
15 - 19	0.2	0.0		0.4	15 - 19
20 - 24	0.2	0.4		0.0	20 - 24
25 - 29	0.3	0.6		0.0	25 - 29
30 - 34	0.3	0.3		0.5	30 - 34
35 - 39	0.2	0.3		0.0	35 - 39
40 - 49	0.2	0.3		0.2	40 - 49
50 - 59	0.3	0.6		0.4	50 - 59
60 ปีขึ้นไป	1.0	1.3		1.5	60 years and over

ตาราง 20 การประมาณค่าสัมประสิทธิ์ของความแปรผันของค่าประมาณยอดรวม จำแนกตามการใช้อินเทอร์เน็ต/โทรศัพท์มือถือ การมีโทรศัพท์มือถือ เพศ เขตการปกครอง และภาค (ต่อ)

Table 20 Estimate coefficient of variation (CV) of the total number classified by Internet/mobile phone using, mobile phone ownership, sex, area and region (contd.)

กรุงเทพมหานคร

การใช้อินเทอร์เน็ต/ โทรศัพท์มือถือ การมีโทรศัพท์มือถือ และกลุ่มอายุ (ปี)	CV. %			Bangkok
	รวม Total			Internet/ mobile using
	รวม Total	ชาย Male	หญิง Female	mobile phone ownership and age group (years)
การมีโทรศัพท์มือถือ	0.2	0.3	0.4	Mobile phone ownership
6 - 9	5.8	6.5	10.8	6 - 9
10 - 14	1.4	2.1	1.8	10 - 14
15 - 19	0.2	0.0	0.4	15 - 19
20 - 24	0.2	0.4	0.0	20 - 24
25 - 29	0.3	0.6	0.0	25 - 29
30 - 34	0.3	0.3	0.5	30 - 34
35 - 39	0.2	0.3	0.0	35 - 39
40 - 49	0.2	0.4	0.3	40 - 49
50 - 59	0.4	0.6	0.5	50 - 59
60 ปีขึ้นไป	1.1	1.5	1.6	60 years and over

ตาราง 20 การประมาณค่าสัมประสิทธิ์ของความแปรผันของค่าประมาณยอดรวม จำแนกตามการใช้อินเทอร์เน็ต/โทรศัพท์มือถือ การมีโทรศัพท์มือถือ เพศ เขตการปกครอง และภาค (ต่อ)
 Table 20 Estimate coefficient of variation (CV) of the total number classified by Internet/mobile phone using, mobile phone ownership, sex, area and region (contd.)

การใช้อินเทอร์เน็ต/ โทรศัพท์มือถือ การมีโทรศัพท์มือถือ และกลุ่มอายุ (ปี)	CV. %									Central region
	รวม Total			ในเขตเทศบาล Municipal area			นอกเขตเทศบาล Non-Municipal area			Internet/ mobile using
	รวม Total	ชาย Male	หญิง Female	รวม Total	ชาย Male	หญิง Female	รวม Total	ชาย Male	หญิง Female	mobile phone ownership and age group (years)
การใช้อินเทอร์เน็ต	0.2	0.2	0.2	0.2	0.3	0.3	0.2	0.3	0.3	Internet using
6 - 9	0.5	0.8	0.6	0.6	1.1	0.5	0.7	1.1	1.0	6 - 9
10 - 14	0.4	0.7	0.1	0.8	1.6	0.1	0.2	0.2	0.3	10 - 14
15 - 19	0.0	0.0	0.1	0.0	0.1	0.0	0.1	0.1	0.1	15 - 19
20 - 24	0.1	0.2	0.1	0.2	0.3	0.2	0.2	0.3	0.1	20 - 24
25 - 29	0.1	0.2	0.1	0.2	0.4	0.1	0.2	0.3	0.2	25 - 29
30 - 34	0.1	0.2	0.1	0.1	0.2	0.1	0.2	0.4	0.2	30 - 34
35 - 39	0.1	0.2	0.1	0.1	0.2	0.1	0.2	0.3	0.2	35 - 39
40 - 49	0.2	0.3	0.2	0.2	0.4	0.3	0.3	0.4	0.3	40 - 49
50 - 59	0.4	0.4	0.5	0.5	0.5	0.8	0.5	0.8	0.7	50 - 59
60 ปีขึ้นไป	1.2	1.5	1.7	1.6	2.2	2.3	1.7	2.2	2.5	60 years and over
การใช้โทรศัพท์มือถือ	0.1	0.1	0.2	0.2	0.2	0.2	0.1	0.2	0.2	Mobile phone using
6 - 9	0.5	0.8	0.7	0.8	1.2	0.9	0.7	1.1	1.0	6 - 9
10 - 14	0.4	0.7	0.1	0.8	1.6	0.1	0.2	0.3	0.2	10 - 14
15 - 19	0.0	0.0	0.1	0.0	0.0	0.0	0.1	0.1	0.1	15 - 19
20 - 24	0.1	0.2	0.2	0.2	0.3	0.4	0.1	0.2	0.1	20 - 24
25 - 29	0.1	0.2	0.1	0.2	0.4	0.1	0.1	0.1	0.2	25 - 29
30 - 34	0.1	0.2	0.1	0.1	0.2	0.2	0.2	0.4	0.1	30 - 34
35 - 39	0.1	0.2	0.1	0.1	0.2	0.1	0.2	0.3	0.1	35 - 39
40 - 49	0.1	0.2	0.1	0.2	0.3	0.3	0.1	0.3	0.1	40 - 49
50 - 59	0.1	0.2	0.2	0.2	0.2	0.3	0.2	0.3	0.2	50 - 59
60 ปีขึ้นไป	0.5	0.7	0.8	0.8	1.0	1.3	0.7	0.9	1.0	60 years and over

ตาราง 20 การประมาณค่าสัมประสิทธิ์ของความแปรผันของค่าประมาณยอดรวม จำแนกตามการใช้อินเทอร์เน็ต/โทรศัพท์มือถือ การมีโทรศัพท์มือถือ เพศ เขตการปกครอง และภาค (ต่อ)
 Table 20 Estimate coefficient of variation (CV) of the total number classified by Internet/mobile phone using, mobile phone ownership, sex, area and region (contd.)
 ภาคกลาง

การใช้อินเทอร์เน็ต/ โทรศัพท์มือถือ การมีโทรศัพท์มือถือ และกลุ่มอายุ (ปี)	CV. %									Central region
	รวม Total			ในเขตเทศบาล Municipal area			นอกเขตเทศบาล Non-Municipal area			Internet/ mobile using
	รวม Total	ชาย Male	หญิง Female	รวม Total	ชาย Male	หญิง Female	รวม Total	ชาย Male	หญิง Female	mobile phone ownership and age group (years)
การมีโทรศัพท์มือถือ	0.1	0.2	0.2	0.2	0.2	0.3	0.2	0.2	0.3	Mobile phone ownership
6 - 9	3.0	3.8	4.7	4.4	5.1	7.3	4.0	5.6	5.8	6 - 9
10 - 14	0.9	1.3	1.1	1.3	2.3	1.2	1.2	1.5	1.8	10 - 14
15 - 19	0.1	0.3	0.1	0.2	0.4	0.2	0.2	0.3	0.1	15 - 19
20 - 24	0.1	0.2	0.2	0.2	0.3	0.4	0.2	0.2	0.2	20 - 24
25 - 29	0.1	0.2	0.1	0.2	0.4	0.1	0.2	0.2	0.2	25 - 29
30 - 34	0.1	0.2	0.1	0.1	0.2	0.2	0.2	0.4	0.2	30 - 34
35 - 39	0.1	0.2	0.1	0.1	0.3	0.1	0.2	0.3	0.2	35 - 39
40 - 49	0.1	0.2	0.2	0.2	0.4	0.3	0.2	0.3	0.2	40 - 49
50 - 59	0.2	0.3	0.2	0.2	0.3	0.3	0.3	0.5	0.3	50 - 59
60 ปีขึ้นไป	0.6	0.8	1.0	1.0	1.1	1.5	0.9	1.1	1.3	60 years and over

ตาราง 20 การประมาณค่าสัมประสิทธิ์ของความแปรผันของค่าประมาณยอดรวม จำแนกตามการใช้อินเทอร์เน็ต/โทรศัพท์มือถือ การมีโทรศัพท์มือถือ เพศ เขตการปกครอง และภาค (ต่อ)

Table 20 Estimate coefficient of variation (CV) of the total number classified by Internet/mobile phone using, mobile phone ownership, sex, area and region (contd.)

การใช้อินเทอร์เน็ต/ โทรศัพท์มือถือ การมีโทรศัพท์มือถือ และกลุ่มอายุ (ปี)	CV. %									Northern region
	รวม Total			ในเขตเทศบาล Municipal area			นอกเขตเทศบาล Non-Municipal area			Internet/ mobile phone ownership and age group (years)
	รวม Total	ชาย Male	หญิง Female	รวม Total	ชาย Male	หญิง Female	รวม Total	ชาย Male	หญิง Female	
การใช้อินเทอร์เน็ต	0.3	0.3	0.4	0.4	0.5	0.6	0.4	0.5	0.6	Internet using
6 - 9	0.6	0.9	0.7	0.9	1.8	0.4	0.7	1.0	1.0	6 - 9
10 - 14	0.4	0.7	0.5	0.7	1.4	0.5	0.5	0.7	0.7	10 - 14
15 - 19	0.2	0.3	0.3	0.2	0.4	0.0	0.3	0.4	0.4	15 - 19
20 - 24	0.4	0.5	0.5	0.2	0.4	0.2	0.6	0.8	0.8	20 - 24
25 - 29	0.4	0.5	0.6	0.8	0.3	1.5	0.4	0.7	0.6	25 - 29
30 - 34	0.4	0.7	0.5	0.3	0.3	0.5	0.6	1.1	0.7	30 - 34
35 - 39	0.4	0.4	0.6	0.3	0.5	0.2	0.5	0.6	0.9	35 - 39
40 - 49	0.5	0.8	0.6	0.6	1.1	0.7	0.7	1.1	0.9	40 - 49
50 - 59	0.7	1.0	0.9	0.9	1.5	1.0	0.9	1.3	1.4	50 - 59
60 ปีขึ้นไป	1.3	1.7	2.0	1.9	2.4	2.8	1.8	2.4	2.7	60 years and over
การใช้โทรศัพท์มือถือ	0.2	0.3	0.3	0.3	0.3	0.4	0.2	0.3	0.4	Mobile phone using
6 - 9	0.6	0.9	0.7	0.9	1.8	0.5	0.7	1.0	1.0	6 - 9
10 - 14	0.4	0.7	0.5	0.9	1.8	0.6	0.5	0.6	0.7	10 - 14
15 - 19	0.2	0.2	0.3	0.2	0.4	0.0	0.2	0.2	0.4	15 - 19
20 - 24	0.4	0.5	0.5	0.2	0.4	0.0	0.5	0.8	0.8	20 - 24
25 - 29	0.3	0.4	0.6	0.7	0.3	1.4	0.3	0.5	0.4	25 - 29
30 - 34	0.3	0.5	0.4	0.3	0.3	0.5	0.5	0.8	0.5	30 - 34
35 - 39	0.3	0.4	0.4	0.5	0.9	0.3	0.4	0.5	0.6	35 - 39
40 - 49	0.3	0.5	0.5	0.5	0.8	0.6	0.5	0.6	0.6	40 - 49
50 - 59	0.4	0.6	0.4	0.5	1.0	0.5	0.5	0.7	0.6	50 - 59
60 ปีขึ้นไป	0.7	0.9	0.9	0.8	1.1	1.2	0.9	1.3	1.3	60 years and over

ตาราง 20 การประมาณค่าสัมประสิทธิ์ของความแปรผันของค่าประมาณยอดรวม จำแนกตามการใช้อินเทอร์เน็ต/โทรศัพท์มือถือ การมีโทรศัพท์มือถือ เพศ เขตการปกครอง และภาค (ต่อ)
 Table 20 Estimate coefficient of variation (CV) of the total number classified by Internet/mobile phone using, mobile phone ownership, sex, area and region (contd.)
 ภาคเหนือ

การใช้อินเทอร์เน็ต/ โทรศัพท์มือถือ การมีโทรศัพท์มือถือ และกลุ่มอายุ (ปี)	CV. %									Northern region
	รวม Total			ในเขตเทศบาล Municipal area			นอกเขตเทศบาล Non-Municipal area			Internet/ mobile using
	รวม Total	ชาย Male	หญิง Female	รวม Total	ชาย Male	หญิง Female	รวม Total	ชาย Male	หญิง Female	mobile phone ownership and age group (years)
การมีโทรศัพท์มือถือ	0.2	0.3	0.3	0.3	0.4	0.4	0.3	0.5	0.5	Mobile phone ownership
6 - 9	3.4	4.6	5.0	5.2	7.3	7.4	4.5	6.0	6.7	6 - 9
10 - 14	1.1	1.7	1.5	1.4	2.5	1.3	1.6	2.2	2.4	10 - 14
15 - 19	0.2	0.3	0.3	0.2	0.4	0.1	0.3	0.5	0.4	15 - 19
20 - 24	0.4	0.5	0.5	0.2	0.4	0.1	0.6	0.8	0.8	20 - 24
25 - 29	0.4	0.5	0.6	0.8	0.3	1.5	0.4	0.7	0.4	25 - 29
30 - 34	0.4	0.7	0.4	0.3	0.3	0.5	0.6	1.1	0.5	30 - 34
35 - 39	0.4	0.6	0.5	0.5	0.9	0.3	0.6	0.8	0.8	35 - 39
40 - 49	0.4	0.7	0.5	0.5	0.9	0.7	0.6	1.0	0.7	40 - 49
50 - 59	0.5	0.8	0.6	0.6	1.0	0.6	0.7	1.0	0.9	50 - 59
60 ปีขึ้นไป	0.8	1.2	1.1	1.0	1.4	1.5	1.2	1.7	1.6	60 years and over

ตาราง 20 การประมาณค่าสัมประสิทธิ์ของความแปรผันของค่าประมาณยอดรวม จำแนกตามการใช้อินเทอร์เน็ต/โทรศัพท์มือถือ การมีโทรศัพท์มือถือ เพศ เขตการปกครอง และภาค (ต่อ)

Table 20 Estimate coefficient of variation (CV) of the total number classified by Internet/mobile phone using, mobile phone ownership, sex, area and region (contd.)

การใช้อินเทอร์เน็ต/ โทรศัพท์มือถือ การมีโทรศัพท์มือถือ และกลุ่มอายุ (ปี)	CV. %									Northeastern region
	รวม Total			ในเขตเทศบาล Municipal area			นอกเขตเทศบาล Non-Municipal area			Internet/ mobile using
	รวม Total	ชาย Male	หญิง Female	รวม Total	ชาย Male	หญิง Female	รวม Total	ชาย Male	หญิง Female	mobile phone ownership and age group (years)
การใช้อินเทอร์เน็ต	0.2	0.3	0.3	0.2	0.3	0.3	0.3	0.4	0.4	Internet using
6 - 9	0.5	0.6	0.7	0.4	0.3	0.8	0.6	0.9	1.0	6 - 9
10 - 14	0.2	0.3	0.3	0.1	0.1	0.2	0.3	0.4	0.4	10 - 14
15 - 19	0.2	0.3	0.1	0.1	0.2	0.2	0.2	0.5	0.1	15 - 19
20 - 24	0.3	0.3	0.4	0.2	0.3	0.2	0.4	0.5	0.5	20 - 24
25 - 29	0.2	0.2	0.2	0.2	0.4	0.3	0.2	0.3	0.3	25 - 29
30 - 34	0.1	0.2	0.1	0.1	0.3	0.1	0.2	0.3	0.2	30 - 34
35 - 39	0.3	0.4	0.4	0.4	0.7	0.2	0.4	0.6	0.6	35 - 39
40 - 49	0.3	0.6	0.3	0.3	0.5	0.2	0.4	0.9	0.4	40 - 49
50 - 59	0.4	0.7	0.5	0.4	0.7	0.5	0.6	1.0	0.8	50 - 59
60 ปีขึ้นไป	1.1	1.5	1.5	1.2	1.7	1.7	1.5	2.2	2.0	60 years and over
การใช้โทรศัพท์มือถือ	0.1	0.2	0.2	0.2	0.2	0.2	0.2	0.3	0.3	Mobile phone using
6 - 9	0.4	0.6	0.7	0.5	0.5	0.8	0.6	0.8	0.9	6 - 9
10 - 14	0.2	0.3	0.3	0.1	0.2	0.2	0.3	0.4	0.4	10 - 14
15 - 19	0.2	0.3	0.1	0.1	0.2	0.2	0.2	0.4	0.1	15 - 19
20 - 24	0.1	0.2	0.1	0.2	0.3	0.2	0.2	0.3	0.1	20 - 24
25 - 29	0.1	0.2	0.1	0.2	0.4	0.3	0.2	0.3	0.1	25 - 29
30 - 34	0.1	0.2	0.1	0.1	0.3	0.1	0.1	0.2	0.2	30 - 34
35 - 39	0.3	0.4	0.4	0.4	0.7	0.2	0.4	0.5	0.5	35 - 39
40 - 49	0.2	0.5	0.2	0.2	0.4	0.2	0.3	0.6	0.2	40 - 49
50 - 59	0.2	0.4	0.2	0.2	0.4	0.2	0.3	0.6	0.3	50 - 59
60 ปีขึ้นไป	0.6	0.9	0.8	0.7	1.0	1.0	0.8	1.3	1.1	60 years and over

ตาราง 20 การประมาณค่าสัมประสิทธิ์ของความแปรผันของค่าประมาณยอดรวม จำแนกตามการใช้อินเทอร์เน็ต/โทรศัพท์มือถือ การมีโทรศัพท์มือถือ เพศ เขตการปกครอง และภาค (ต่อ)

Table 20 Estimate coefficient of variation (CV) of the total number classified by Internet/mobile phone using, mobile phone ownership, sex, area and region (contd.)

ภาคตะวันออกเฉียงเหนือ

การใช้อินเทอร์เน็ต/ โทรศัพท์มือถือ การมีโทรศัพท์มือถือ และกลุ่มอายุ (ปี)	CV. %									Northeastern region
	รวม Total			ในเขตเทศบาล Municipal area			นอกเขตเทศบาล Non-Municipal area			Internet/ mobile using
	รวม Total	ชาย Male	หญิง Female	รวม Total	ชาย Male	หญิง Female	รวม Total	ชาย Male	หญิง Female	mobile phone ownership and age group (years)
การมีโทรศัพท์มือถือ	0.2	0.3	0.3	0.3	0.3	0.4	0.3	0.4	0.4	Mobile phone ownership
6 - 9	3.3	5.2	4.2	4.0	6.2	5.0	4.6	7.3	5.8	6 - 9
10 - 14	1.0	1.3	1.4	1.4	1.5	2.5	1.2	1.8	1.7	10 - 14
15 - 19	0.2	0.4	0.2	0.2	0.3	0.2	0.3	0.5	0.3	15 - 19
20 - 24	0.2	0.4	0.2	0.2	0.4	0.2	0.3	0.6	0.3	20 - 24
25 - 29	0.2	0.4	0.2	0.3	0.4	0.3	0.3	0.5	0.3	25 - 29
30 - 34	0.2	0.3	0.2	0.2	0.3	0.3	0.2	0.4	0.3	30 - 34
35 - 39	0.3	0.5	0.4	0.4	0.8	0.2	0.4	0.6	0.6	35 - 39
40 - 49	0.3	0.6	0.3	0.3	0.6	0.3	0.4	0.8	0.4	40 - 49
50 - 59	0.4	0.7	0.5	0.4	0.7	0.5	0.5	0.9	0.6	50 - 59
60 ปีขึ้นไป	0.9	1.3	1.2	1.0	1.4	1.4	1.2	1.8	1.6	60 years and over

ตาราง 20 การประมาณค่าสัมประสิทธิ์ของความแปรผันของค่าประมาณยอดรวม จำแนกตามการใช้อินเทอร์เน็ต/โทรศัพท์มือถือ การมีโทรศัพท์มือถือ เพศ เขตการปกครอง และภาค (ต่อ)

Table 20 Estimate coefficient of variation (CV) of the total number classified by Internet/mobile phone using, mobile phone ownership, sex, area and region (contd.)

การใช้อินเทอร์เน็ต/ โทรศัพท์มือถือ การมีโทรศัพท์มือถือ และกลุ่มอายุ (ปี)	CV. %									Southern region
	รวม Total			ในเขตเทศบาล Municipal area			นอกเขตเทศบาล Non-Municipal area			Internet/ mobile using mobile phone ownership and age group (years)
	รวม Total	ชาย Male	หญิง Female	รวม Total	ชาย Male	หญิง Female	รวม Total	ชาย Male	หญิง Female	
การใช้อินเทอร์เน็ต	0.2	0.3	0.3	0.3	0.4	0.4	0.3	0.4	0.4	Internet using
6 - 9	0.4	0.5	0.8	0.7	1.2	0.7	0.6	0.4	1.1	6 - 9
10 - 14	0.3	0.5	0.5	0.6	0.8	0.9	0.4	0.6	0.6	10 - 14
15 - 19	0.1	0.1	0.2	0.1	0.1	0.1	0.2	0.2	0.3	15 - 19
20 - 24	0.4	0.7	0.3	0.4	0.3	0.8	0.5	1.0	0.2	20 - 24
25 - 29	0.3	0.5	0.3	0.3	0.4	0.3	0.4	0.8	0.4	25 - 29
30 - 34	0.2	0.4	0.2	0.2	0.4	0.2	0.3	0.6	0.2	30 - 34
35 - 39	0.4	0.8	0.3	0.7	1.2	0.7	0.5	1.0	0.4	35 - 39
40 - 49	0.4	0.7	0.5	0.4	0.6	0.5	0.6	1.0	0.7	40 - 49
50 - 59	0.7	0.9	1.0	0.7	1.0	1.0	0.9	1.2	1.4	50 - 59
60 ปีขึ้นไป	1.5	1.9	2.1	1.8	2.5	2.5	2.1	2.7	3.2	60 years and over
การใช้โทรศัพท์มือถือ	0.2	0.2	0.3	0.2	0.2	0.3	0.2	0.3	0.4	Mobile phone using
6 - 9	0.4	0.5	0.7	0.7	1.2	0.7	0.6	0.5	1.0	6 - 9
10 - 14	0.3	0.6	0.4	0.6	0.8	0.9	0.4	0.8	0.3	10 - 14
15 - 19	0.1	0.1	0.2	0.1	0.1	0.1	0.2	0.2	0.3	15 - 19
20 - 24	0.4	0.7	0.3	0.4	0.3	0.8	0.5	1.1	0.2	20 - 24
25 - 29	0.3	0.5	0.3	0.2	0.4	0.2	0.4	0.7	0.4	25 - 29
30 - 34	0.2	0.3	0.1	0.2	0.3	0.2	0.3	0.5	0.2	30 - 34
35 - 39	0.3	0.6	0.3	0.5	0.7	0.7	0.4	0.8	0.3	35 - 39
40 - 49	0.3	0.5	0.4	0.3	0.4	0.3	0.5	0.7	0.6	40 - 49
50 - 59	0.3	0.4	0.4	0.4	0.7	0.2	0.4	0.6	0.7	50 - 59
60 ปีขึ้นไป	0.9	1.3	1.4	1.0	1.2	1.6	1.4	1.8	2.0	60 years and over

ตาราง 20 การประมาณค่าสัมประสิทธิ์ของความแปรผันของค่าประมาณยอดรวม จำแนกตามการใช้อินเทอร์เน็ต/โทรศัพท์มือถือ การมีโทรศัพท์มือถือ เพศ เขตการปกครอง และภาค (ต่อ)

Table 20 Estimate coefficient of variation (CV) of the total number classified by Internet/mobile phone using, mobile phone ownership, sex, area and region (contd.)

ภาคใต้

การใช้อินเทอร์เน็ต/ โทรศัพท์มือถือ การมีโทรศัพท์มือถือ และกลุ่มอายุ (ปี)	CV. %									Southern region
	รวม Total			ในเขตเทศบาล Municipal area			นอกเขตเทศบาล Non-Municipal area			Internet/ mobile using
	รวม Total	ชาย Male	หญิง Female	รวม Total	ชาย Male	หญิง Female	รวม Total	ชาย Male	หญิง Female	mobile phone ownership and age group (years)
การมีโทรศัพท์มือถือ	0.2	0.3	0.3	0.3	0.4	0.5	0.3	0.5	0.5	Mobile phone ownership
6 - 9	4.5	5.8	6.9	8.1	9.3	13.3	5.3	7.4	7.7	6 - 9
10 - 14	1.4	1.9	1.9	2.3	3.5	3.1	1.7	2.4	2.4	10 - 14
15 - 19	0.2	0.3	0.3	0.4	0.4	0.7	0.3	0.4	0.4	15 - 19
20 - 24	0.4	0.8	0.4	0.4	0.3	0.8	0.6	1.2	0.4	20 - 24
25 - 29	0.3	0.6	0.4	0.3	0.5	0.3	0.5	0.8	0.6	25 - 29
30 - 34	0.4	0.6	0.6	0.2	0.4	0.3	0.6	0.9	0.8	30 - 34
35 - 39	0.5	0.9	0.4	0.6	1.0	0.7	0.7	1.2	0.5	35 - 39
40 - 49	0.4	0.7	0.5	0.3	0.5	0.5	0.7	1.1	0.8	40 - 49
50 - 59	0.5	0.7	0.7	0.6	1.0	0.6	0.7	1.0	1.0	50 - 59
60 ปีขึ้นไป	1.1	1.6	1.6	1.3	1.8	1.9	1.7	2.3	2.4	60 years and over



www.nso.go.th