



สรุปผลที่สำคัญ

การสำรวจการมี การใช้เทคโนโลยีสารสนเทศ
และการสื่อสารในครัวเรือน พ.ศ. 2566



สำนักงานสถิติแห่งชาติ

สำนักงานสถิติแห่งชาติ

กระทรวงดิจิทัลเพื่อเศรษฐกิจและสังคม

สรุปผลที่สำคัญ
การสำรวจการมี การใช้เทคโนโลยีสารสนเทศ
และการสื่อสารในครัวเรือน พ.ศ. 2566



สำนักงานสถิติแห่งชาติ
กระทรวงดิจิทัลเพื่อเศรษฐกิจและสังคม

หน่วยงานเจ้าของเรื่อง

กองสถิติเศรษฐกิจ

สำนักงานสถิติแห่งชาติ

โทรศัพท์ 0 2142 1248 - 51

โทรสาร 0 2143 8135

ไปรษณีย์อิเล็กทรอนิกส์ ictsurvey@nso.go.th

หน่วยงานที่เผยแพร่

กองสถิติพยากรณ์

สำนักงานสถิติแห่งชาติ

ศูนย์ราชการเฉลิมพระเกียรติ 80 พรรษา

อาคารรัฐประศาสนภักดี ชั้น 2

ถนนแจ้งวัฒนะ เขตหลักสี่ กทม. 10210

โทรศัพท์ 0 2141 7498

โทรสาร 0 2143 8132

ไปรษณีย์อิเล็กทรอนิกส์ binfopub@nso.go.th

ปีที่จัดพิมพ์

2567

จัดพิมพ์โดย

คำนำ

ตั้งแต่ปี 2564 สำนักงานสถิติแห่งชาติมีการปรับเปลี่ยนแผนการสำรวจการมี การใช้เทคโนโลยีสารสนเทศและการสื่อสารในครัวเรือน จากรายปีเป็นรายไตรมาส เพื่อให้สอดคล้องกับความต้องการใช้ข้อมูลที่มากขึ้น พร้อมพิจารณาปรับแบบสอบถามให้สอดคล้องกับความต้องการของผู้ใช้ และลดความซ้ำซ้อนในการจัดเก็บข้อมูลระหว่างหน่วยงาน โดยในปี 2566 สำนักงานสถิติแห่งชาติได้จัดทำและเผยแพร่รายงานผลการสำรวจเป็นรายไตรมาส (ไตรมาส 1 - 4) ออกมาอย่างต่อเนื่อง โดยมีวัตถุประสงค์เพื่อเป็นการสะท้อนให้เห็นถึงลักษณะการมี การใช้เทคโนโลยีสารสนเทศและการสื่อสารของประชาชนและครัวเรือน โดยในส่วนของประชาชน มีการนำเสนอข้อมูลการใช้อินเทอร์เน็ต การใช้โทรศัพท์มือถือ การมีโทรศัพท์มือถือ และประเภทโทรศัพท์มือถือที่ใช้ ส่วนครัวเรือนมีการนำเสนอข้อมูลการมีคอมพิวเตอร์ การเชื่อมต่ออินเทอร์เน็ต และการมีโทรศัพท์มือถือ

เพื่อให้เห็นภาพรวมการมี การใช้เทคโนโลยีสารสนเทศและการสื่อสารในครัวเรือน พ.ศ. 2566 สำนักงานสถิติแห่งชาติจึงได้จัดทำรายงานสรุปผลที่สำคัญ การสำรวจการมี การใช้เทคโนโลยีสารสนเทศและการสื่อสารในครัวเรือน พร้อมทั้งนำเสนอข้อมูลที่เป็นอนุกรมเวลา เพื่อให้เห็นแนวโน้มของการมี การใช้เทคโนโลยีสารสนเทศและการสื่อสารว่ามีการเปลี่ยนแปลงไปในทิศทางใด (สำหรับข้อมูลรายละเอียดมีการนำเสนอในฉบับรายไตรมาส) เพื่อจะเป็นประโยชน์ต่อผู้ใช้ข้อมูลในการมองภาพรวมและข้อมูลหลักเกี่ยวกับการมี การใช้เทคโนโลยีสารสนเทศและการสื่อสารในประเทศไทยต่อไป

บทสรุปสำหรับผู้บริหาร

การสำรวจการมี การใช้เทคโนโลยีสารสนเทศและการสื่อสารในครัวเรือนจัดทำเป็นครั้งแรก ในปี 2544 และตั้งแต่ปี 2546 เป็นต้นมา ได้ทำการสำรวจต่อเนื่องเป็นประจำทุกปี แต่อย่างไรก็ตาม เมื่อพิจารณาถึงความต้องการใช้ข้อมูลที่มากขึ้น แบบสอบถามที่ควรปรับให้สอดคล้องกับความต้องการของผู้ใช้ที่เป็นปัจจุบัน และการคำนึงถึงความซ้ำซ้อนในการจัดเก็บข้อมูลระหว่างหน่วยงาน ซึ่งตั้งแต่ปี 2564 สำนักงานสถิติแห่งชาติได้มีการปรับแผนการสำรวจจากรายปีเป็นรายไตรมาส โดยในปี 2566 ได้ดำเนินการสำรวจในไตรมาส 1 – 4 ซึ่งมีวัตถุประสงค์เพื่อเป็นการสะท้อนให้เห็นถึงลักษณะการมี การใช้เทคโนโลยีสารสนเทศและการสื่อสารของประชาชนและครัวเรือน โดยในส่วนของประชาชน มีการนำเสนอข้อมูลการใช้อินเทอร์เน็ต การใช้โทรศัพท์มือถือ การมีโทรศัพท์มือถือ และประเภทโทรศัพท์มือถือที่ใช้ ส่วนครัวเรือนมีการนำเสนอข้อมูลการมีคอมพิวเตอร์ การเชื่อมต่ออินเทอร์เน็ต และการมีโทรศัพท์มือถือ

ดังนั้น เพื่อให้เห็นภาพรวมของปี 2566 สำนักงานสถิติแห่งชาติจึงได้จัดทำผลการสำรวจการมี การใช้เทคโนโลยีสารสนเทศและการสื่อสารในครัวเรือน พ.ศ. 2566 สรุปได้ดังนี้

การมี การใช้เทคโนโลยีสารสนเทศและการสื่อสารของประชาชน

ผลการสำรวจประชาชนที่มีอายุ 6 ปีขึ้นไปในปี 2566 ประมาณ 65.8 ล้านคน พบว่ามีผู้ใช้อินเทอร์เน็ต 58.1 ล้านคน (ร้อยละ 88.4) ใช้โทรศัพท์มือถือ 62.5 ล้านคน (ร้อยละ 95.0) และมีโทรศัพท์มือถือ 57.9 ล้านคน (ร้อยละ 88.0)

1. การใช้อินเทอร์เน็ต

เมื่อพิจารณาแนวโน้มการใช้อินเทอร์เน็ต ในช่วงปี 2562 – 2566 พบว่า ประเทศไทยมีผู้ใช้อินเทอร์เน็ตเพิ่มขึ้น โดยผู้ใช้อินเทอร์เน็ตเพิ่มขึ้นจากร้อยละ 66.7 ในปี 2562 เป็นร้อยละ 88.4 ในปี 2566

ร้อยละของประชาชนอายุ 6 ปีขึ้นไปที่ใช้อินเทอร์เน็ต ปี 2562 – 2566

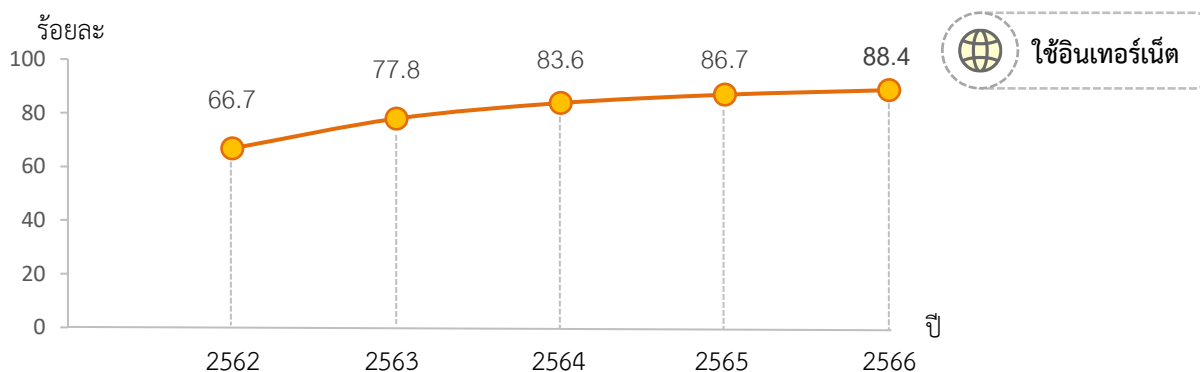

สำหรับการใช้อินเทอร์เน็ตของประชาชนที่อาศัยอยู่ในเขตเทศบาลและนอกเขตเทศบาล ในช่วงปี 2562 – 2566 พบว่า ผู้ใช้อินเทอร์เน็ตมีแนวโน้มเพิ่มขึ้นทั้งในเขตเทศบาลและนอกเขตเทศบาล คือ ในเขตเทศบาลเพิ่มขึ้นจากร้อยละ 74.6 ในปี 2562 เป็นร้อยละ 91.8 ในปี 2566 ส่วนนอกเขตเทศบาลเพิ่มขึ้นจากร้อยละ 60.1 ในปี 2562 เป็นร้อยละ 85.5 ในปี 2566

เมื่อพิจารณาผู้ใช้อินเทอร์เน็ตเป็นรายภาค ในช่วงปี 2562 – 2566 พบว่า ผู้ใช้อินเทอร์เน็ตมีแนวโน้มเพิ่มขึ้นทุกภาค ซึ่งในปี 2566 กรุงเทพมหานครมีผู้ใช้อินเทอร์เน็ตสูงที่สุด ร้อยละ 95.5 รองลงมาคือ ภาคกลาง ร้อยละ 90.6 ส่วนภาคที่ใช้อินเทอร์เน็ตต่ำที่สุด คือ ภาคเหนือ ร้อยละ 81.6

ร้อยละของประชาชนอายุ 6 ปีขึ้นไปที่ใช้อินเทอร์เน็ต จำแนกตามภาค และเขตการปกครอง ปี 2562 – 2566

ภาค/ เขตการปกครอง	ปี				
	2562	2563	2564	2565	2566
ทั่วราชอาณาจักร	66.7	77.8	83.6	86.7	88.4
ในเขตเทศบาล	74.6	83.6	88.3	90.5	91.8
นอกเขตเทศบาล	60.1	73.2	79.8	83.4	85.5
กรุงเทพมหานคร	85.3	91.4	93.7	95.2	95.5
กลาง	72.0	81.2	86.9	89.7	90.6
เหนือ	59.6	72.0	77.3	79.6	81.6
ตะวันออกเฉียงเหนือ	56.8	70.9	78.3	82.5	85.8
ใต้	65.2	78.2	84.8	87.7	89.2

เมื่อเปรียบเทียบการใช้อินเทอร์เน็ตระหว่างผู้ชายและผู้หญิง ในช่วงปี 2562 – 2566 พบว่า มีแนวโน้มการใช้อินเทอร์เน็ตเพิ่มขึ้นทั้งผู้ชายและผู้หญิง โดยในปี 2566 มีผู้ชายใช้อินเทอร์เน็ต ร้อยละ 89.4 และผู้หญิงใช้อินเทอร์เน็ต ร้อยละ 87.4

ร้อยละของประชาชนอายุ 6 ปีขึ้นไปที่ใช้อินเทอร์เน็ต จำแนกตามเพศ ปี 2562 – 2566

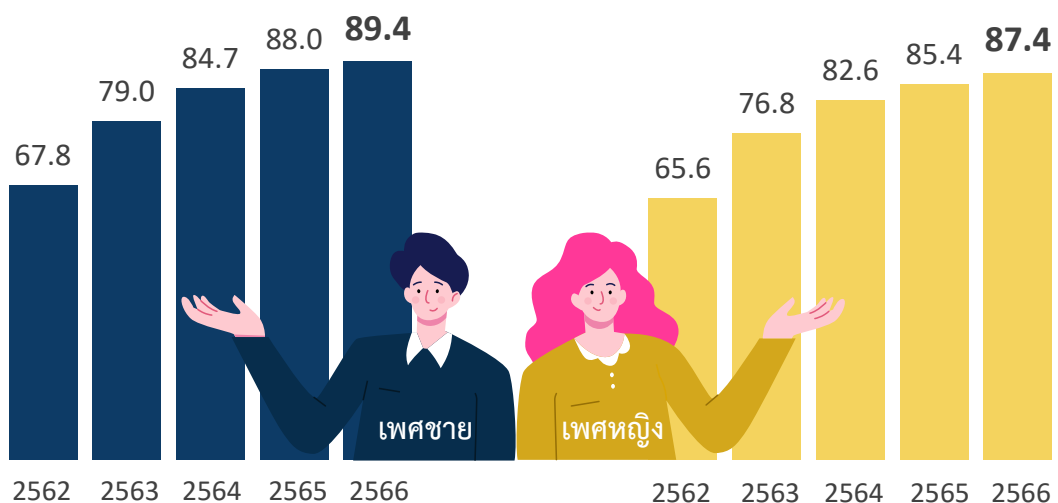

2. การใช้โทรศัพท์มือถือ

เมื่อพิจารณาการใช้โทรศัพท์มือถือระหว่างปี 2563 – 2566 พบว่า ผู้ใช้โทรศัพท์มือถือมีแนวโน้มลดลงจากร้อยละ 94.8 ในปี 2563 เป็นร้อยละ 93.8 ในปี 2564 และมีแนวโน้มเพิ่มขึ้นเป็นร้อยละ 95.0 ในปี 2566

ร้อยละของประชาชนอายุ 6 ปีขึ้นไปที่ใช้โทรศัพท์มือถือ ปี 2563 – 2566

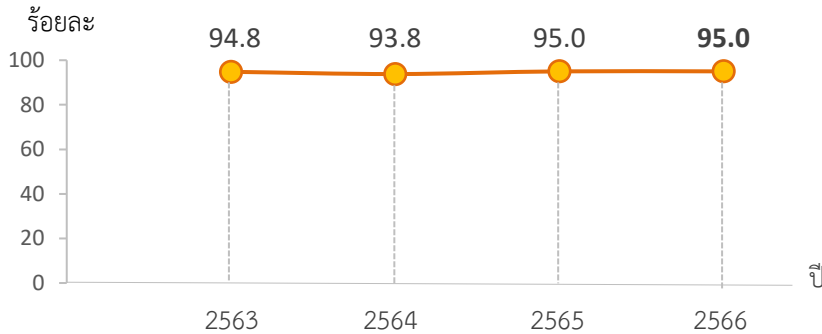

หมายเหตุ: ปี 2562 ไม่ได้นำเสนอผลเรื่องโทรศัพท์มือถือ

สำหรับการใช้โทรศัพท์มือถือของประชาชนที่อาศัยอยู่ในเขตเทศบาลและนอกเขตเทศบาล ระหว่างปี 2563 – 2566 พบว่า ผู้ใช้โทรศัพท์มือถือ ทั้งในเขตเทศบาลและนอกเขตเทศบาล มีแนวโน้มลดลงในปี 2564 และเพิ่มขึ้นในปี 2565 และ 2566 ทั้งในเขตเทศบาลและนอกเขตเทศบาล ซึ่งในปี 2566 ในเขตเทศบาลมีผู้ใช้โทรศัพท์มือถือ ร้อยละ 96.3 และนอกเขตเทศบาลมีผู้ใช้โทรศัพท์มือถือ ร้อยละ 93.9

เมื่อพิจารณาผู้ใช้โทรศัพท์มือถือเป็นรายภาค พบว่า ในปี 2566 กรุงเทพมหานคร มีผู้ใช้โทรศัพท์มือถือสูงที่สุด ร้อยละ 97.6 รองลงมาคือ ภาคกลาง ร้อยละ 96.1 ส่วนภาคที่ใช้โทรศัพท์มือถือต่ำที่สุด คือ ภาคเหนือ ร้อยละ 92.5

ร้อยละของประชาชนอายุ 6 ปีขึ้นไปที่ใช้โทรศัพท์มือถือ จำแนกตามภาค และเขตการปกครอง ปี 2563 – 2566

ภาค/ เขตการปกครอง	ปี			
	2563	2564	2565	2566
ทั่วราชอาณาจักร	94.8	93.8	95.0	95.0
ในเขตเทศบาล	95.8	95.3	96.3	96.3
นอกเขตเทศบาล	94.0	92.6	93.9	93.9
กรุงเทพมหานคร	97.2	96.9	97.7	97.6
กลาง	95.0	95.0	96.3	96.1
เหนือ	94.4	91.9	92.6	92.5
ตะวันออกเฉียงเหนือ	94.0	92.0	93.7	93.9
ใต้	94.2	93.9	94.9	94.9

หมายเหตุ: ปี 2562 ไม่ได้นำเสนอผลเรื่องโทรศัพท์มือถือ

เมื่อเปรียบเทียบการใช้โทรศัพท์มือถือระหว่างผู้ชายและผู้หญิง ในปี 2563 – 2566 ไม่แตกต่างกันมากนัก โดยปี 2566 ผู้ชายใช้โทรศัพท์มือถือ ร้อยละ 95.4 ผู้หญิงใช้โทรศัพท์มือถือ ร้อยละ 94.6

ร้อยละของประชาชนอายุ 6 ปีขึ้นไปที่ใช้โทรศัพท์มือถือ จำแนกตามเพศ ปี 2563 – 2566

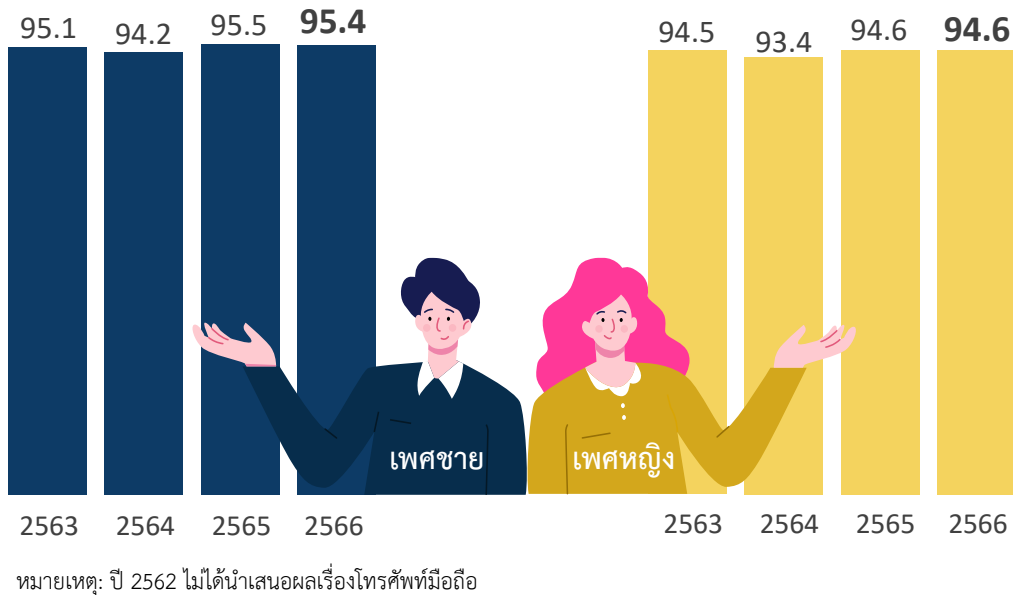

สำหรับประเภทโทรศัพท์มือถือที่ใช้ระหว่างปี 2563 – 2566 ประชาชนใช้โทรศัพท์มือถือแบบ Smart Phone มากกว่า Feature Phone ซึ่งการใช้โทรศัพท์มือถือแบบ Smart Phone มีแนวโน้มเพิ่มขึ้นจากร้อยละ 87.3 ในปี 2563 เป็นร้อยละ 95.5 ในปี 2566 ในขณะที่การใช้โทรศัพท์มือถือแบบ Feature Phone มีแนวโน้มลดลงจากร้อยละ 13.6 ในปี 2563 เป็นร้อยละ 4.4 ในปี 2566 ส่วนประชาชนที่ใช้โทรศัพท์มือถือทั้ง 2 ประเภท (Smart Phone และ Feature Phone) มีแนวโน้มลดลงจากร้อยละ 0.9 ในปี 2563 เป็นร้อยละ 0.1 ในปี 2566

ร้อยละของประชาชนอายุ 6 ปีขึ้นไปที่ใช้โทรศัพท์มือถือ จำแนกตามประเภทโทรศัพท์มือถือที่ใช้ ปี 2563 – 2566

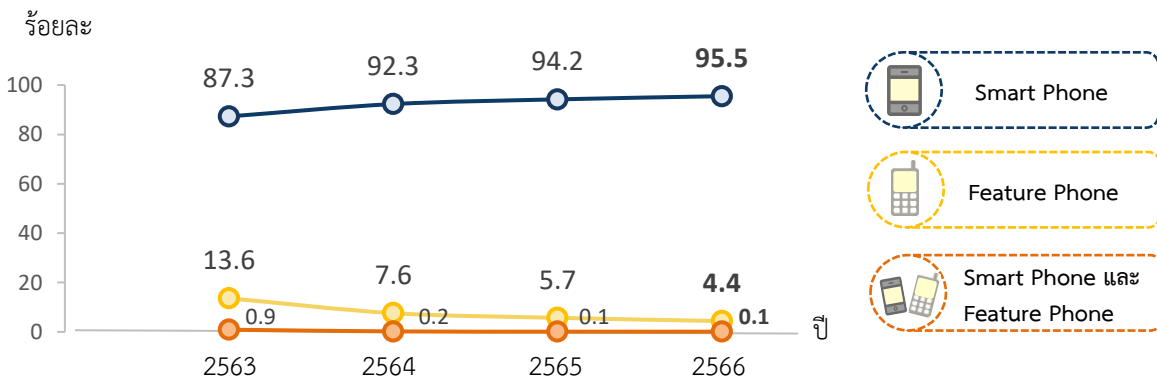

3. การมีโทรศัพท์มือถือ

เมื่อพิจารณาแนวโน้มการมีโทรศัพท์มือถือระหว่างปี 2563 – 2566 พบว่า ผู้มีโทรศัพท์มือถือมีแนวโน้มเพิ่มขึ้นจาก ร้อยละ 83.6 ในปี 2563 เป็นร้อยละ 88.0 ในปี 2566 ร้อยละของประชาชนอายุ 6 ปีขึ้นไปที่มีโทรศัพท์มือถือ ปี 2563 – 2566

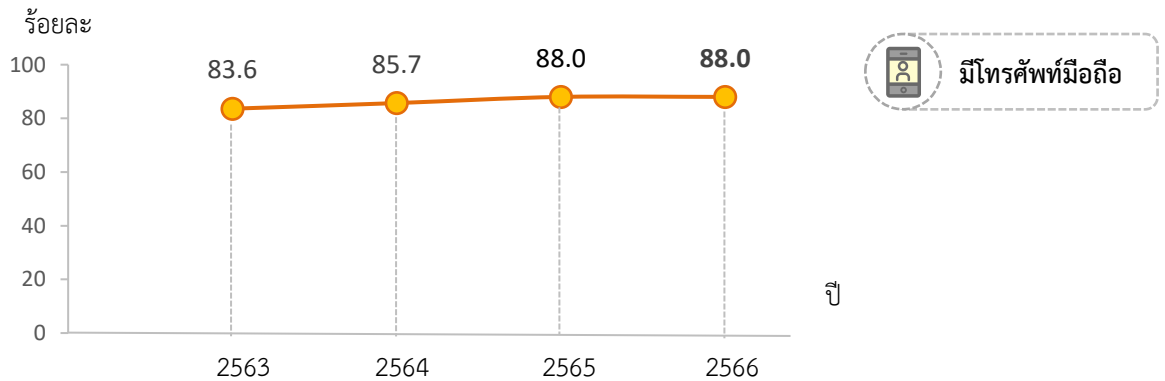

หมายเหตุ: ปี 2562 ไม่ได้นำเสนอผลเรื่องโทรศัพท์มือถือ

สำหรับการมีโทรศัพท์มือถือของประชาชนที่อาศัยอยู่ในเขตเทศบาลและนอกเขตเทศบาลระหว่างปี 2563 - 2566 พบว่า ผู้มีโทรศัพท์มือถือมีแนวโน้มเพิ่มขึ้นทั้งในเขตเทศบาลและนอกเขตเทศบาล คือ ในเขตเทศบาลจากร้อยละ 87.2 ในปี 2563 เป็นร้อยละ 91.3 ในปี 2566 ส่วนนอกเขตเทศบาลจากร้อยละ 80.6 ในปี 2563 เป็นร้อยละ 85.3 ในปี 2566

เมื่อพิจารณาผู้ที่มีโทรศัพท์มือถือเป็นรายภาค พบว่า ทุกภาคมีแนวโน้มการมีโทรศัพท์มือถือเพิ่มขึ้น โดยในปี 2566 กรุงเทพมหานครมีผู้ที่มีโทรศัพท์มือถือสูงที่สุด ร้อยละ 94.3 รองลงมาคือภาคกลาง ร้อยละ 91.9 ส่วนภาคตะวันออกเฉียงเหนือมีผู้ที่มีโทรศัพท์มือถือต่ำที่สุด ร้อยละ 83.6

ร้อยละของประชาชนอายุ 6 ปีขึ้นไปที่มีโทรศัพท์มือถือ จำแนกตามภาค และเขตการปกครอง ปี 2563 – 2566

ภาค/ เขตการปกครอง	ปี			
	2563	2564	2565	2566
ทั่วราชอาณาจักร	83.6	85.7	88.0	88.0
ในเขตเทศบาล	87.2	89.3	91.3	91.3
นอกเขตเทศบาล	80.6	82.7	85.2	85.3
กรุงเทพมหานคร	92.3	93.1	94.6	94.3
กลาง	86.8	89.2	91.9	91.9
เหนือ	82.2	83.6	85.5	85.2
ตะวันออกเฉียงเหนือ	79.2	80.9	83.1	83.6
ใต้	78.4	82.4	84.9	84.8

หมายเหตุ: ปี 2562 ไม่ได้นำเสนอผลเรื่องโทรศัพท์มือถือ

เมื่อเปรียบเทียบการมีโทรศัพท์มือถือระหว่างผู้ชายและผู้หญิง ในปี 2563 – 2566 ทั้งผู้ชายและผู้หญิงมีแนวโน้มการมีโทรศัพท์มือถือเพิ่มขึ้น โดยปี 2566 พบว่า ผู้ชายมีโทรศัพท์มือถือร้อยละ 88.2 และผู้หญิงมีโทรศัพท์มือถือ ร้อยละ 87.9

ร้อยละของประชาชนอายุ 6 ปีขึ้นไปที่มีโทรศัพท์มือถือ จำแนกตามเพศ ปี 2563 – 2566

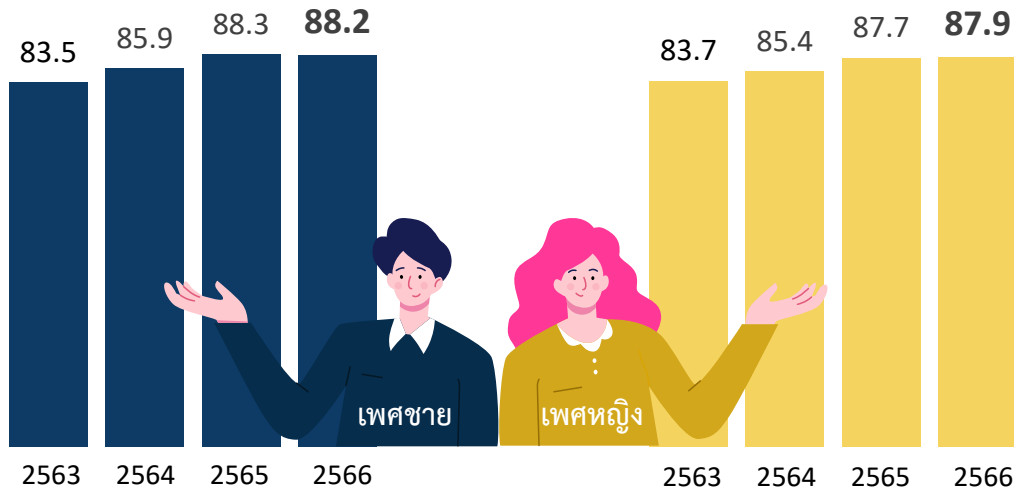

หมายเหตุ: ปี 2562 ไม่ได้นำเสนอผลเรื่องโทรศัพท์มือถือ

สำหรับประเภทของโทรศัพท์มือถือที่มีระหว่างปี 2563 – 2566 พบว่า ประชาชนมีโทรศัพท์มือถือแบบ Smart Phone มากกว่า Feature Phone ซึ่งประชาชนที่มีโทรศัพท์มือถือแบบ Smart Phone มีแนวโน้มเพิ่มขึ้นจากร้อยละ 87.8 ในปี 2563 เป็นร้อยละ 95.7 ในปี 2566 ในขณะที่การมีโทรศัพท์มือถือแบบ Feature Phone มีแนวโน้มลดลงจากร้อยละ 12.0 ในปี 2563 เป็นร้อยละ 4.3 ในปี 2566 ส่วนประชาชนที่มีโทรศัพท์มือถือทั้ง 2 ประเภท (Smart Phone และ Feature Phone) มีแนวโน้มลดลง

ร้อยละของประชาชนอายุ 6 ปีขึ้นไปที่มีโทรศัพท์มือถือ จำแนกตามประเภทโทรศัพท์มือถือที่มี ปี 2563 – 2566

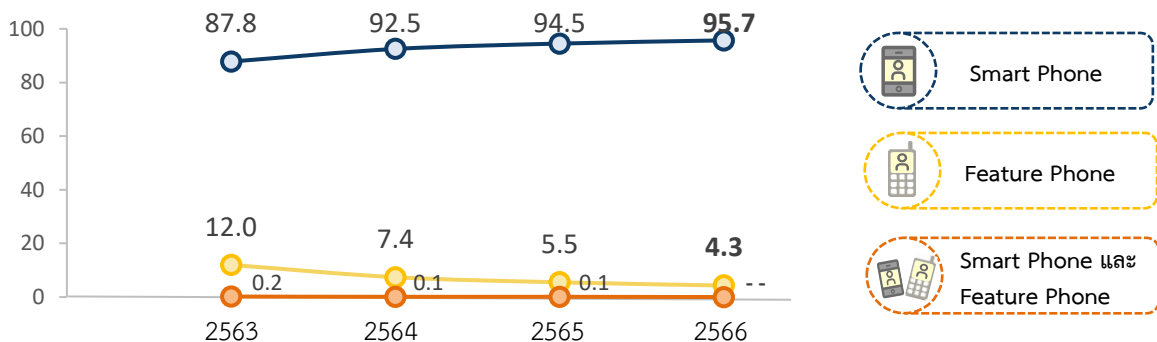

หมายเหตุ: - ปี 2562 ไม่ได้นำเสนอผลเรื่องโทรศัพท์มือถือ

- "--" ข้อมูลมีจำนวนเล็กน้อย

การมีเทคโนโลยีสารสนเทศและการสื่อสารของครัวเรือน

ผลการสำรวจการมีเทคโนโลยีสารสนเทศและการสื่อสารของครัวเรือน ในปี 2566 ประมาณ 23.7 ล้านครัวเรือน พบว่า มีครัวเรือนที่มีคอมพิวเตอร์ 5.4 ล้านครัวเรือน (ร้อยละ 22.6) ครัวเรือนที่มีการเชื่อมต่ออินเทอร์เน็ต 21.5 ล้านครัวเรือน (ร้อยละ 90.6) และครัวเรือนที่มีโทรศัพท์มือถือ 23.0 ล้านครัวเรือน (ร้อยละ 96.8)

เมื่อพิจารณาการมีเทคโนโลยีสารสนเทศและการสื่อสารของครัวเรือนระหว่างปี 2562 – 2566 พบว่า ครัวเรือนที่มีคอมพิวเตอร์มีแนวโน้มเพิ่มขึ้นจากร้อยละ 15.9 ในปี 2562 เป็นร้อยละ 26.0 ในปี 2564 หลังจากนั้นแนวโน้มลดลงเป็นร้อยละ 22.6 ในปี 2566

สำหรับครัวเรือนที่มีการเชื่อมต่ออินเทอร์เน็ต มีแนวโน้มเพิ่มขึ้นจากร้อยละ 74.6 ในปี 2562 เป็นร้อยละ 90.6 ในปี 2566

ส่วนครัวเรือนที่มีโทรศัพท์มือถือมีแนวโน้มเพิ่มขึ้นจากร้อยละ 96.4 ในปี 2564 เป็นร้อยละ 96.8 ในปี 2566

จำนวนและร้อยละของครัวเรือนที่มีเทคโนโลยีสารสนเทศและการสื่อสาร ปี 2562 – 2566

ปี	จำนวนครัวเรือนทั้งสิ้น (พันครัวเรือน)	ร้อยละของครัวเรือนที่มีเทคโนโลยีสารสนเทศและการสื่อสาร		
		การมี คอมพิวเตอร์ ^{1/}	การเชื่อมต่อ อินเทอร์เน็ต	การมี โทรศัพท์มือถือ
2562	21,884.4	15.9	74.6	-
2563	22,316.1	19.3	85.2	-
2564	22,531.5	26.0	87.7	96.4
2565	24,134.5	24.8	89.3	96.8
2566	23,715.9	22.6	90.6	96.8

หมายเหตุ: ^{1/} คอมพิวเตอร์ คือ คอมพิวเตอร์ตั้งโต๊ะ (PC/Desktop) คอมพิวเตอร์พกพา (Notebook/Laptop, Netbook) และ
คอมพิวเตอร์พกพาคขนาดกลาง (Tablet)

ปี 2562 ไม่ได้นำเสนอผลเรื่องโทรศัพท์มือถือ

ปี 2563 ไม่ได้นำเสนอผลเรื่องครัวเรือนที่มีโทรศัพท์มือถือ

สารบัญ

	หน้า
คำนำ	ค
บทสรุปสำหรับผู้บริหาร	จ
สารบัญแผนภาพ	๗
สารบัญตาราง	ณ
สรุปข้อมูลที่สำคัญ	
1. โครงสร้างของประชากร	1
2. การมี การใช้เทคโนโลยีสารสนเทศและการสื่อสารของประชาชน	1
2.1 การใช้อินเทอร์เน็ต	1
2.2 การใช้โทรศัพท์มือถือ	8
2.3 การมีโทรศัพท์มือถือ	17
2.4 การใช้อุปกรณ์ดิจิทัล	26
3. โครงสร้างของครัวเรือน	29
4. การมีเทคโนโลยีสารสนเทศและการสื่อสารของครัวเรือน	29
4.1 ครัวเรือนที่มีคอมพิวเตอร์	29
4.2 ครัวเรือนที่มีการเชื่อมต่ออินเทอร์เน็ต	32
4.3 ครัวเรือนที่มีโทรศัพท์มือถือ	33
ภาคผนวก	
ภาคผนวก ก วัตถุประสงค์ แนวคิด และคำนิยาม	37
ภาคผนวก ข ข้อจำกัดของข้อมูลสถิติ	41
ภาคผนวก ค ตารางสถิติที่สำคัญ	43

สารบัญแนภาพ

		หน้า
แผนภาพ 1	ร้อยละของประชาชนอายุ 6 ปีขึ้นไปที่ใช้อินเทอร์เน็ต จำแนกตามเพศ และกลุ่มอายุ ปี 2566	2
แผนภาพ 2	ร้อยละของประชาชนอายุ 6 ปีขึ้นไปที่ใช้อินเทอร์เน็ต จำแนกตามระดับ การศึกษา ปี 2566	3
แผนภาพ 3	ร้อยละของผู้มีงานทำอายุ 15 ปีขึ้นไปที่ใช้อินเทอร์เน็ต จำแนกตาม สถานภาพการทำงาน ปี 2566	4
แผนภาพ 4	ร้อยละของประชาชนอายุ 6 ปีขึ้นไปที่ไม่ใช้อินเทอร์เน็ต จำแนกตามเหตุผล ปี 2566	7
แผนภาพ 5	ร้อยละของประชาชนอายุ 6 ปีขึ้นไปที่ใช้โทรศัพท์มือถือ จำแนกตามเพศ และกลุ่มอายุ ปี 2566	8
แผนภาพ 6	ร้อยละของประชาชนอายุ 6 ปีขึ้นไปที่ใช้โทรศัพท์มือถือ จำแนกตามระดับ การศึกษา ปี 2566	9
แผนภาพ 7	ร้อยละของผู้มีงานทำอายุ 15 ปีขึ้นไปที่ใช้โทรศัพท์มือถือ จำแนกตาม สถานภาพการทำงาน ปี 2566	10
แผนภาพ 8	ร้อยละของประชาชนอายุ 6 ปีขึ้นไปที่ใช้โทรศัพท์มือถือ จำแนกตามกลุ่มอายุ และประเภทโทรศัพท์มือถือที่ใช้ ปี 2566	14
แผนภาพ 9	ร้อยละของประชาชนอายุ 6 ปีขึ้นไปที่ไม่ใช้โทรศัพท์มือถือ จำแนกตามเหตุผล ปี 2566	16
แผนภาพ 10	ร้อยละของประชาชนอายุ 6 ปีขึ้นไปที่มีโทรศัพท์มือถือ จำแนกตามภาค และเพศ ปี 2566	18
แผนภาพ 11	ร้อยละของประชาชนอายุ 6 ปีขึ้นไปที่มีโทรศัพท์มือถือ จำแนกตามกลุ่มอายุ ปี 2566	19

สารบัญแนภาพ (ต่อ)

		หน้า
แผนภาพ 12	ร้อยละของประชาชนอายุ 6 ปีขึ้นไปที่มีโทรศัพท์มือถือ จำแนกตามระดับการศึกษา ปี 2566	20
แผนภาพ 13	ร้อยละของผู้มีงานทำอายุ 15 ปีขึ้นไปที่มีโทรศัพท์มือถือ จำแนกตามสถานภาพการทำงาน ปี 2566	21
แผนภาพ 14	ร้อยละของประชาชนอายุ 6 ปีขึ้นไปที่มีโทรศัพท์มือถือ จำแนกตามภาคและประเภทโทรศัพท์มือถือที่มี ปี 2566	25
แผนภาพ 15	ร้อยละของประชาชนอายุ 50 ปีขึ้นไปที่ใช้อุปกรณ์ดิจิทัล จำแนกตามปัญหาและอุปสรรคที่พบในการพัฒนาทักษะดิจิทัล ผ่านระบบออนไลน์ ปี 2566 (ไตรมาส 2)	27
แผนภาพ 16	ร้อยละของประชาชนอายุ 50 ปีขึ้นไปที่ใช้อุปกรณ์ดิจิทัล จำแนกตามการประสพภัย ปี 2566 (ไตรมาส 2)	28
แผนภาพ 17	ร้อยละของครัวเรือนที่มีคอมพิวเตอร์ จำแนกตามประเภทคอมพิวเตอร์ ปี 2566 (ไตรมาส 2-4)	30
แผนภาพ 18	ร้อยละของครัวเรือนที่ไม่เชื่อมต่ออินเทอร์เน็ต จำแนกตามเหตุผล ปี 2566	32

สารบัญตาราง

		หน้า
ตาราง 1	จำนวนและร้อยละของประชาชนอายุ 6 ปีขึ้นไปที่ใช้อินเทอร์เน็ต จำแนกตามภาค และเขตการปกครอง ปี 2566	1
ตาราง 2	จำนวนและร้อยละของประชาชนอายุ 6 ปีขึ้นไปที่ใช้อินเทอร์เน็ต จำแนกตามเพศ และกลุ่มอายุ ปี 2566	2
ตาราง 3	จำนวนและร้อยละของประชาชนอายุ 6 ปีขึ้นไปที่ใช้อินเทอร์เน็ต จำแนกตามระดับการศึกษา ปี 2566	3
ตาราง 4	จำนวนและร้อยละของผู้มีงานทำอายุ 15 ปีขึ้นไปที่ใช้อินเทอร์เน็ต จำแนกตามสถานภาพการทำงาน ปี 2566	4
ตาราง 5	จำนวนและร้อยละของผู้มีงานทำอายุ 15 ปีขึ้นไปที่ใช้อินเทอร์เน็ต จำแนกตามอาชีพ ปี 2566	5
ตาราง 6	จำนวนและร้อยละของผู้มีงานทำอายุ 15 ปีขึ้นไปที่ใช้อินเทอร์เน็ต จำแนกตามอุตสาหกรรม ปี 2566	6
ตาราง 7	จำนวนและร้อยละของประชาชนอายุ 6 ปีขึ้นไป จำแนกตามการใช้ อินเทอร์เน็ต และเหตุผลที่ไม่ใช้อินเทอร์เน็ต ปี 2566	7
ตาราง 8	จำนวนและร้อยละของประชาชนอายุ 6 ปีขึ้นไปที่ใช้โทรศัพท์มือถือ จำแนกตามภาค และเขตการปกครอง ปี 2566	8
ตาราง 9	จำนวนและร้อยละของประชาชนอายุ 6 ปีขึ้นไปที่ใช้โทรศัพท์มือถือ จำแนกตามเพศ และกลุ่มอายุ ปี 2566	9
ตาราง 10	จำนวนและร้อยละของประชาชนอายุ 6 ปีขึ้นไปที่ใช้โทรศัพท์มือถือ จำแนกตามระดับการศึกษา ปี 2566	10
ตาราง 11	จำนวนและร้อยละของผู้มีงานทำอายุ 15 ปีขึ้นไปที่ใช้โทรศัพท์มือถือ จำแนกตามสถานภาพการทำงาน ปี 2566	11

สารบัญตาราง (ต่อ)

		หน้า
ตาราง 12	จำนวนและร้อยละของผู้มีงานทำอายุ 15 ปีขึ้นไปที่ใช้โทรศัพท์มือถือ จำแนกตามอาชีพ ปี 2566	11
ตาราง 13	จำนวนและร้อยละของผู้มีงานทำอายุ 15 ปีขึ้นไปที่ใช้โทรศัพท์มือถือ จำแนกตามอุตสาหกรรม ปี 2566	12
ตาราง 14	จำนวนและร้อยละของประชาชนอายุ 6 ปีขึ้นไปที่ใช้โทรศัพท์มือถือ จำแนกตามกลุ่มอายุ และประเภทโทรศัพท์มือถือที่ใช้ ปี 2566	15
ตาราง 15	จำนวนและร้อยละของประชาชนอายุ 6 ปีขึ้นไป จำแนกตามการใช้โทรศัพท์มือถือ และเหตุผลที่ไม่ใช้โทรศัพท์มือถือ ปี 2566	16
ตาราง 16	จำนวนและร้อยละของประชาชนอายุ 6 ปีขึ้นไปที่มีโทรศัพท์มือถือ จำแนกตามภาค และเขตการปกครอง ปี 2566	17
ตาราง 17	จำนวนและร้อยละของประชาชนอายุ 6 ปีขึ้นไปที่มีโทรศัพท์มือถือ จำแนกตามภาค และเพศ ปี 2566	19
ตาราง 18	จำนวนและร้อยละของประชาชนอายุ 6 ปีขึ้นไปที่มีโทรศัพท์มือถือ จำแนกตามกลุ่มอายุ ปี 2566	20
ตาราง 19	จำนวนและร้อยละของประชาชนอายุ 6 ปีขึ้นไปที่มีโทรศัพท์มือถือ จำแนกตามระดับการศึกษา ปี 2566	21
ตาราง 20	จำนวนและร้อยละของผู้มีงานทำอายุ 15 ปีขึ้นไปที่มีโทรศัพท์มือถือ จำแนกตามสถานภาพการทำงาน ปี 2566	22
ตาราง 21	จำนวนและร้อยละของผู้มีงานทำอายุ 15 ปีขึ้นไปที่มีโทรศัพท์มือถือ จำแนกตามอาชีพ ปี 2566	22
ตาราง 22	จำนวนและร้อยละของผู้มีงานทำอายุ 15 ปีขึ้นไปที่มีโทรศัพท์มือถือ จำแนกตามอุตสาหกรรม ปี 2566	23
ตาราง 23	จำนวนและร้อยละของประชาชนอายุ 6 ปีขึ้นไปที่มีโทรศัพท์มือถือ จำแนกตามภาค และประเภทโทรศัพท์มือถือที่มี ปี 2566	26

สารบัญตาราง (ต่อ)

		หน้า
ตาราง 24	จำนวนและร้อยละของครัวเรือนที่มีคอมพิวเตอร์ จำแนกตามภาค และเขตการปกครอง ปี 2566	29
ตาราง 25	จำนวนและร้อยละของครัวเรือนที่มีคอมพิวเตอร์ จำแนกตามประเภทคอมพิวเตอร์ ปี 2566 (ไตรมาส 2-4)	31
ตาราง 26	จำนวนและร้อยละของครัวเรือนที่มีการเชื่อมต่ออินเทอร์เน็ต จำแนกตามภาค และเขตการปกครอง ปี 2566	32
ตาราง 27	จำนวนและร้อยละของครัวเรือน จำแนกตามการเชื่อมต่ออินเทอร์เน็ต และเหตุผลที่ไม่เชื่อมต่ออินเทอร์เน็ต ปี 2566	33
ตาราง 28	จำนวนและร้อยละของครัวเรือนที่มีโทรศัพท์มือถือ จำแนกตามภาค และเขตการปกครอง ปี 2566	33

สรุปข้อมูลที่สำคัญ

1. โครงสร้างของประชากร

ผลการสำรวจการมีผู้ใช้เทคโนโลยีสารสนเทศและการสื่อสารในครัวเรือน พบว่า ในปี 2566 มีประชาชนประมาณ 70.0 ล้านคนอาศัยอยู่ในกรุงเทพมหานคร ร้อยละ 13.0 ภาคกลาง (ไม่รวมกรุงเทพฯ) ร้อยละ 31.1 ภาคเหนือ ร้อยละ 15.9 ภาคตะวันออกเฉียงเหนือ ร้อยละ 26.0 และภาคใต้ ร้อยละ 14.0

2. การมีผู้ใช้เทคโนโลยีสารสนเทศและการสื่อสารของประชาชน

2.1 การใช้อินเทอร์เน็ต

ผลการสำรวจในปี 2566 พบว่า มีจำนวนประชาชนอายุ 6 ปีขึ้นไปทั้งสิ้นประมาณ 65.8 ล้านคน ในจำนวนนี้มีผู้ใช้อินเทอร์เน็ต 58.1 ล้านคน (ร้อยละ 88.4) โดยมีผู้ใช้อินเทอร์เน็ตในเขตเทศบาล 27.6 ล้านคน (ร้อยละ 91.8) และนอกเขตเทศบาล 30.5 ล้านคน (ร้อยละ 85.5)

เมื่อพิจารณาเป็นรายภาค พบว่า กรุงเทพมหานครมีผู้ใช้อินเทอร์เน็ตสูงที่สุด ร้อยละ 95.5 ส่วนภาคเหนือมีผู้ใช้อินเทอร์เน็ตต่ำที่สุด ร้อยละ 81.6

ตาราง 1 จำนวนและร้อยละของประชาชนอายุ 6 ปีขึ้นไปที่ใช้อินเทอร์เน็ต จำแนกตามภาค และเขตการปกครอง ปี 2566

หน่วย: พันคน

ภาค/ เขตการปกครอง	ประชาชนอายุ 6 ปีขึ้นไป					การใช้อินเทอร์เน็ต					ร้อยละ
	ไตรมาส				เฉลี่ย ทั้งปี	ไตรมาส				เฉลี่ย ทั้งปี	
	1	2	3	4		1	2	3	4		
ทั่วราชอาณาจักร	65,679.4	65,743.6	65,805.5	65,857.7	65,771.5	57,538.5	57,702.2	58,250.6	58,965.8	58,114.3	88.4
ในเขตเทศบาล	29,981.1	30,024.5	30,073.6	30,111.1	30,047.6	27,326.1	27,413.5	27,628.9	27,914.9	27,575.4	91.8
นอกเขตเทศบาล	35,698.3	35,719.0	35,731.9	35,746.6	35,724.0	30,212.4	30,270.6	30,621.7	31,051.0	30,538.9	85.5
กรุงเทพมหานคร	8,582.9	8,593.7	8,604.3	8,612.9	8,598.4	8,179.8	8,203.2	8,194.6	8,261.3	8,209.7	95.5
กลาง	20,508.2	20,575.4	20,641.9	20,705.9	20,607.8	18,444.4	18,545.8	18,713.2	18,941.2	18,661.2	90.6
เหนือ	10,571.6	10,560.5	10,549.2	10,536.3	10,554.4	8,520.4	8,536.4	8,622.6	8,783.2	8,615.7	81.6
ตะวันออกเฉียงเหนือ	17,025.0	17,007.1	16,988.6	16,967.2	16,997.0	14,408.2	14,448.8	14,646.7	14,842.4	14,586.5	85.8
ใต้	8,991.8	9,006.8	9,012.6	9,035.4	9,013.9	7,985.7	7,968.0	8,073.4	8,137.9	8,041.2	89.2

2.1.1 เพศและกลุ่มอายุของผู้ใช้อินเทอร์เน็ต

เมื่อพิจารณาการใช้อินเทอร์เน็ตตามเพศ พบว่า ผู้ชายใช้อินเทอร์เน็ตสูงกว่าผู้หญิง โดยผู้ชายใช้อินเทอร์เน็ต ร้อยละ 89.4 ผู้หญิงใช้อินเทอร์เน็ต ร้อยละ 87.4 สำหรับการใช้อินเทอร์เน็ตแต่ละกลุ่มอายุ พบว่า ประชาชนอายุ 15 - 24 ปีใช้อินเทอร์เน็ตสูงที่สุด ร้อยละ 99.1 รองลงมาคือ ประชาชนอายุ 25 - 39 ปี ร้อยละ 98.5 ส่วนประชาชนอายุ 60 ปีขึ้นไปมีการใช้อินเทอร์เน็ตต่ำที่สุด ร้อยละ 57.7

แผนภาพ 1 ร้อยละของประชาชนอายุ 6 ปีขึ้นไปที่ใช้อินเทอร์เน็ต จำแนกตามเพศ และกลุ่มอายุ ปี 2566

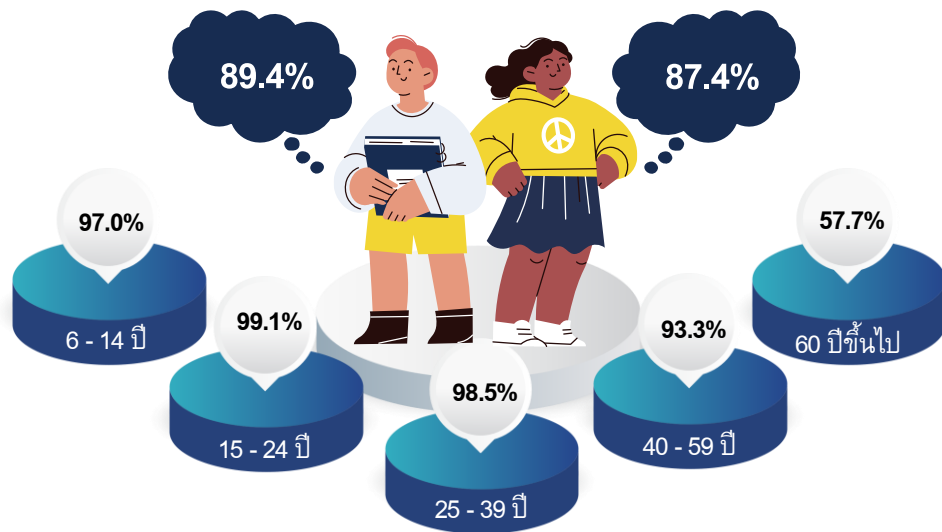

ตาราง 2 จำนวนและร้อยละของประชาชนอายุ 6 ปีขึ้นไปที่ใช้อินเทอร์เน็ต จำแนกตามเพศ และกลุ่มอายุ ปี 2566

หน่วย: พันคน

เพศ/ กลุ่มอายุ	ประชาชนอายุ 6 ปีขึ้นไป					การใช้อินเทอร์เน็ต					
	ไตรมาส				เฉลี่ย ทั้งปี	ไตรมาส				เฉลี่ย ทั้งปี	ร้อยละ
	1	2	3	4		1	2	3	4		
เพศ	65,679.4	65,743.6	65,805.5	65,857.7	65,771.5	57,538.5	57,702.2	58,250.6	58,965.8	58,114.3	88.4
ชาย	31,541.4	31,567.3	31,592.1	31,612.6	31,578.3	27,974.5	28,067.0	28,302.0	28,621.5	28,241.3	89.4
หญิง	34,138.0	34,176.3	34,213.5	34,245.1	34,193.2	29,564.1	29,635.1	29,948.6	30,344.3	29,873.0	87.4
กลุ่มอายุ	65,679.4	65,743.6	65,805.5	65,857.7	65,771.5	57,538.5	57,702.2	58,250.6	58,965.8	58,114.3	88.4
6 - 14 ปี	6,871.9	6,857.2	6,843.9	6,830.3	6,850.8	6,626.5	6,668.3	6,643.4	6,648.6	6,646.7	97.0
15 - 24 ปี	9,331.4	9,302.5	9,272.6	9,241.9	9,287.1	9,248.1	9,209.6	9,191.7	9,161.7	9,202.8	99.1
25 - 39 ปี	14,990.5	14,997.5	15,005.0	15,012.3	15,001.3	14,742.4	14,735.9	14,793.8	14,832.5	14,776.2	98.5
40 - 59 ปี	21,100.2	21,073.9	21,043.2	21,004.9	21,055.5	19,435.6	19,539.5	19,731.3	19,901.4	19,652.0	93.3
60 ปีขึ้นไป	13,385.5	13,512.5	13,640.8	13,768.3	13,576.8	7,485.9	7,548.9	7,890.4	8,421.6	7,836.7	57.7

2.1.2 ระดับการศึกษาของผู้ใช้อินเทอร์เน็ต

เมื่อพิจารณาประชาชนที่มีอายุ 6 ปีขึ้นไปตามระดับการศึกษา พบว่า ผู้มีการศึกษาในระดับอุดมศึกษาเป็นกลุ่มที่ใช้อินเทอร์เน็ตสูงที่สุด ร้อยละ 99.2 รองลงมาคือ ระดับมัธยมศึกษาตอนปลายใช้อินเทอร์เน็ต ร้อยละ 98.2 ส่วนระดับมัธยมศึกษาตอนต้นใช้อินเทอร์เน็ต ร้อยละ 97.5

แผนภาพ 2 ร้อยละของประชาชนอายุ 6 ปีขึ้นไปที่ใช้อินเทอร์เน็ต จำแนกตามระดับการศึกษา ปี 2566

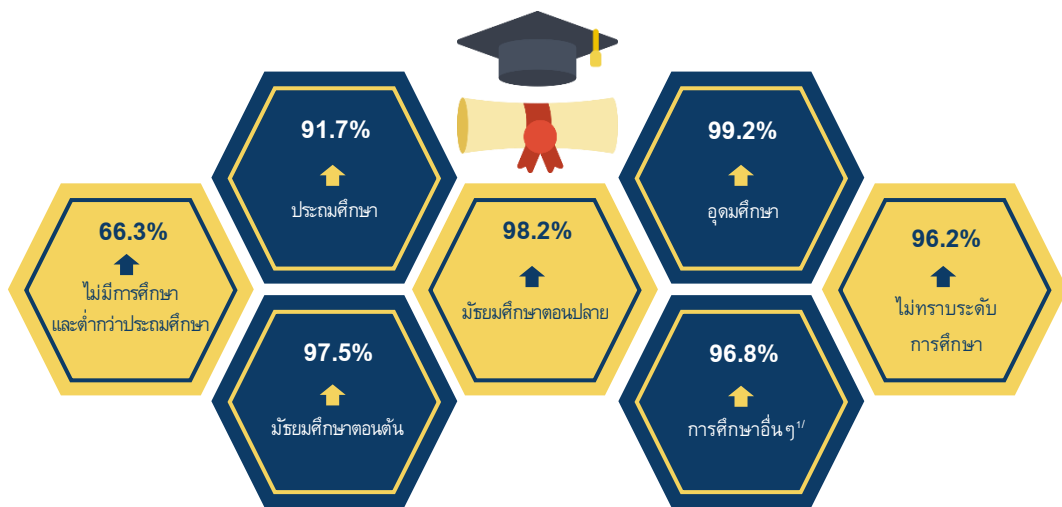

ตาราง 3 จำนวนและร้อยละของประชาชนอายุ 6 ปีขึ้นไปที่ใช้อินเทอร์เน็ต จำแนกตามระดับการศึกษา ปี 2566

ระดับการศึกษา	ประชาชนอายุ 6 ปีขึ้นไป					การใช้อินเทอร์เน็ต					
	ไตรมาส				เฉลี่ย ทั้งปี	ไตรมาส				เฉลี่ย ทั้งปี	ร้อยละ
	1	2	3	4		1	2	3	4		
รวม	65,679.4	65,743.6	65,805.5	65,857.7	65,771.5	57,538.5	57,702.1	58,250.6	58,965.8	58,114.3	88.4
ไม่มีการศึกษาและต่ำกว่าประถมศึกษา	18,030.7	17,660.7	17,587.3	17,544.3	17,705.8	11,745.0	11,445.4	11,673.2	12,065.2	11,732.2	66.3
ประถมศึกษา	13,091.3	13,195.2	13,374.3	13,388.8	13,262.4	11,884.6	11,998.1	12,302.7	12,482.3	12,166.9	91.7
มัธยมศึกษาตอนต้น	10,785.1	10,893.7	11,176.4	10,997.9	10,963.3	10,483.0	10,615.4	10,912.9	10,761.0	10,693.1	97.5
มัธยมศึกษาตอนปลาย	11,099.7	11,336.4	11,415.0	11,263.2	11,278.6	10,887.6	11,119.4	11,218.4	11,091.1	11,079.1	98.2
อุดมศึกษา	12,092.0	12,135.9	11,781.8	12,152.6	12,040.6	11,980.7	12,023.3	11,687.2	12,072.0	11,940.8	99.2
การศึกษาอื่น ๆ ^{1/}	186.0	206.8	199.4	194.0	196.6	178.1	195.6	195.6	191.7	190.2	96.8
ไม่ทราบระดับการศึกษา	394.6	314.8	271.4	316.9	324.4	379.4	305.1	260.7	302.7	312.0	96.2

หมายเหตุ: ^{1/} รวมอาชีพระยะสั้น

2.1.3 สถานภาพการทำงานของผู้ใช้อินเทอร์เน็ต

จากผลการสำรวจผู้มีงานทำอายุ 15 ปีขึ้นไป จำแนกตามสถานภาพการทำงาน พบว่า ลูกจ้างรัฐบาลใช้อินเทอร์เน็ตสูงที่สุด ร้อยละ 99.5 ในขณะที่กลุ่มที่มีสถานภาพทำงานส่วนตัว โดยไม่มีลูกจ้างใช้อินเทอร์เน็ตต่ำที่สุด ร้อยละ 88.0

แผนภาพ 3 ร้อยละของผู้มีงานทำอายุ 15 ปีขึ้นไปที่ใช้อินเทอร์เน็ต จำแนกตามสถานภาพการทำงาน ปี 2566

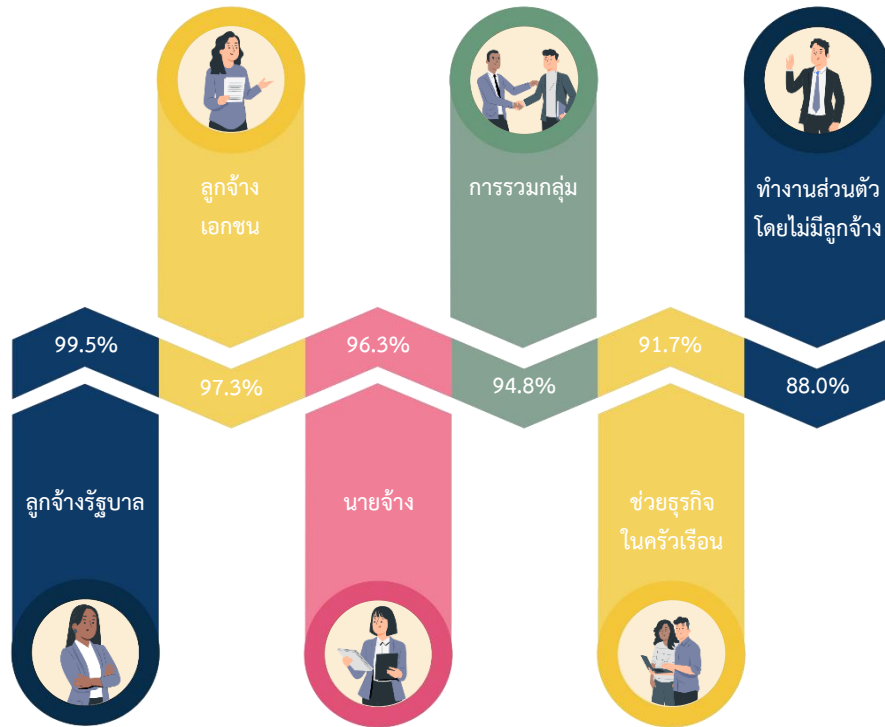

ตาราง 4 จำนวนและร้อยละของผู้มีงานทำอายุ 15 ปีขึ้นไปที่ใช้อินเทอร์เน็ต จำแนกตามสถานภาพการทำงาน ปี 2566

หน่วย: พันคน

ระดับการศึกษา	ประชาชนอายุ 15 ปีขึ้นไป					การใช้อินเทอร์เน็ต					
	ไตรมาส				เฉลี่ย ทั้งปี	ไตรมาส				เฉลี่ย ทั้งปี	ร้อยละ
	1	2	3	4		1	2	3	4		
รวม	39,612.8	39,668.6	40,083.2	40,241.7	39,901.6	36,678.1	36,904.9	37,513.5	38,019.9	37,279.1	93.4
นายจ้าง	1,031.0	938.9	906.2	931.4	951.6	988.5	902.0	871.5	904.5	916.6	96.3
ลูกจ้างรัฐบาล	3,780.0	3,718.5	3,537.8	3,700.1	3,684.1	3,753.7	3,694.7	3,526.9	3,684.0	3,664.8	99.5
ลูกจ้างเอกชน	15,467.0	15,348.4	15,247.9	15,397.8	15,365.3	14,947.7	14,874.4	14,893.6	15,095.8	14,952.9	97.3
ทำงานส่วนตัวโดยไม่มีลูกจ้าง	13,482.0	13,512.1	13,853.1	13,798.7	13,661.5	11,679.6	11,801.7	12,222.0	12,378.3	12,020.4	88.0
ช่วยธุรกิจ ในครัวเรือน	5,802.7	6,107.2	6,516.3	6,389.3	6,203.9	5,262.5	5,588.8	5,978.9	5,933.8	5,691.0	91.7
การรวมกลุ่ม	50.2	44.5	22.0	24.4	35.3	46.1	43.3	20.6	23.6	33.4	94.8

2.1.4 อาชีพและอุตสาหกรรมของผู้ใช้อินเทอร์เน็ต

เมื่อสอบถามผู้มีงานทำอายุ 15 ปีขึ้นไปในแต่ละกลุ่มอาชีพเกี่ยวกับการใช้อินเทอร์เน็ตในรอบ 3 เดือนที่ผ่านมา อาชีพผู้ประกอบการวิชาชีพด้านต่าง ๆ และอาชีพเสมียนเป็นอาชีพที่มีการใช้อินเทอร์เน็ตสูงที่สุดเท่ากัน ร้อยละ 99.9 รองลงมาคือ อาชีพเจ้าหน้าที่เทคนิคและผู้ประกอบวิชาชีพที่เกี่ยวข้องกับด้านต่าง ๆ ร้อยละ 99.8

ตาราง 5 จำนวนและร้อยละของผู้มีงานทำอายุ 15 ปีขึ้นไปที่ใช้อินเทอร์เน็ต จำแนกตามอาชีพ ปี 2566

หน่วย: พันคน

อาชีพ	ผู้มีงานทำอายุ 15 ปีขึ้นไป					การใช้อินเทอร์เน็ต					
	ไตรมาส				เฉลี่ย ทั้งปี	ไตรมาส				เฉลี่ย ทั้งปี	ร้อยละ
	1	2	3	4		1	2	3	4		
รวม	39,612.8	39,668.6	40,083.2	40,241.7	39,901.6	36,678.1	36,904.9	37,513.5	38,019.9	37,279.1	93.4
ผู้จัดการ ข้าราชการระดับอาวุโส และ ผู้บัญชาการตามกฎหมาย ^{1/}	1,416.6	1,361.4	1,392.5	1,351.9	1,380.6	1,405.6	1,352.0	1,385.6	1,346.9	1,372.5	99.4
ผู้ประกอบการวิชาชีพด้านต่าง ๆ	2,387.8	2,302.7	2,182.1	2,241.2	2,278.4	2,385.6	2,299.2	2,180.3	2,240.3	2,276.3	99.9
เจ้าหน้าที่เทคนิคและผู้ประกอบวิชาชีพ ที่เกี่ยวข้องกับด้านต่าง ๆ	1,866.0	1,945.3	1,800.3	1,866.8	1,869.6	1,860.2	1,940.5	1,796.9	1,865.7	1,865.8	99.8
เสมียน	1,822.9	1,903.1	1,878.3	1,872.2	1,869.1	1,821.2	1,900.5	1,876.3	1,869.0	1,866.7	99.9
พนักงานบริการและผู้จำหน่ายสินค้า	8,627.4	8,538.9	8,400.1	8,646.0	8,553.1	8,267.2	8,236.6	8,142.2	8,411.1	8,264.3	96.6
ผู้ปฏิบัติงานที่มีฝีมือในด้านการเกษตร ป่าไม้ และ การประมง	10,327.2	10,696.8	11,868.6	11,413.9	11,076.6	8,591.3	9,001.3	10,143.6	9,928.7	9,416.3	85.0
ช่างฝีมือและผู้ปฏิบัติงานที่เกี่ยวข้อง	4,279.0	4,272.5	4,232.5	4,277.5	4,265.4	4,036.2	4,033.7	4,033.0	4,126.0	4,057.3	95.1
ผู้ปฏิบัติการเครื่องจักรโรงงานและ เครื่องจักร และ ผู้ปฏิบัติงานด้าน การประกอบ	4,024.1	4,027.9	4,008.2	4,106.6	4,041.7	3,964.5	3,971.5	3,962.0	4,071.7	3,992.4	98.8
ผู้ประกอบการอาชีพงานขั้นพื้นฐาน	4,837.8	4,603.1	4,294.5	4,431.2	4,541.6	4,322.2	4,152.8	3,967.6	4,125.9	4,142.1	91.2
คนงานซึ่งมิได้จำแนกไว้ในหมวดอื่น	24.1	16.9	26.1	34.5	25.4	24.1	16.9	26.1	34.5	25.4	100.0

หมายเหตุ: ^{1/} รวมทหารประจำการ

เมื่อพิจารณาการใช้อินเทอร์เน็ตของผู้มีงานทำในแต่ละกลุ่มอุตสาหกรรม พบว่า กลุ่มอุตสาหกรรมที่มีการใช้อินเทอร์เน็ตสูงที่สุด คือ กลุ่มผู้ทำงานด้านข้อมูลข่าวสารและการสื่อสาร ถึงร้อยละ 100.0 รองลงมาคือ กลุ่มผู้ทำงานด้านกิจกรรมทางการเงินและการประกันภัย ร้อยละ 99.9

ตาราง 6 จำนวนและร้อยละของผู้มีงานทำอายุ 15 ปีขึ้นไปที่ใช้อินเทอร์เน็ต จำแนกตาม อุตสาหกรรม ปี 2566

หน่วย: พันคน

อุตสาหกรรม	ผู้มีงานทำอายุ 15 ปีขึ้นไป					การใช้อินเทอร์เน็ต					
	ไตรมาส				เฉลี่ย ทั้งปี	ไตรมาส				เฉลี่ย ทั้งปี	ร้อยละ
	1	2	3	4		1	2	3	4		
รวม	39,612.8	39,668.6	40,083.2	40,241.7	39,901.6	36,678.1	36,904.9	37,513.5	38,019.9	37,279.1	93.4
เกษตรกรรม การป่าไม้ และการประมง	11,589.8	11,638.7	12,648.0	12,336.1	12,053.1	9,604.3	9,765.7	10,791.4	10,722.8	10,221.1	84.8
การทำเหมืองแร่และเหมืองหิน	47.6	48.3	36.9	46.8	44.9	46.3	45.6	35.9	46.1	43.4	96.8
การผลิต	6,269.8	6,230.4	6,258.7	6,216.0	6,243.7	6,075.6	6,019.7	6,090.5	6,079.4	6,066.3	97.2
ไฟฟ้า ก๊าซ ไอน้ำและระบบปรับอากาศ	102.5	102.3	103.7	101.7	102.5	102.4	102.1	102.4	100.7	101.9	99.4
การจัดหาน้ำ การจัดการและการบำบัด น้ำเสีย ของเสีย และสิ่งปฏิกูล	78.5	78.7	71.0	70.1	74.6	77.1	75.7	68.5	69.2	72.6	97.4
การก่อสร้าง	2,341.2	2,316.3	2,131.9	2,207.6	2,249.2	2,189.0	2,197.1	2,026.7	2,135.4	2,137.0	95.0
การขายส่งและการขายปลีก การซ่อมแซม ยานยนต์และรถจักรยานยนต์	6,941.0	6,882.4	6,758.3	6,980.0	6,890.4	6,635.5	6,623.3	6,541.2	6,769.7	6,642.4	96.4
การขายส่งและสถานที่เก็บสินค้า	1,425.5	1,471.0	1,439.7	1,524.6	1,465.2	1,402.4	1,450.4	1,424.7	1,511.9	1,447.4	98.8
ที่พักแรมและบริการด้านอาหาร	3,119.0	3,201.2	3,177.9	3,194.7	3,173.2	3,013.3	3,100.4	3,087.3	3,125.9	3,081.7	97.1
ข้อมูลข่าวสารและการสื่อสาร	210.5	215.6	189.1	188.6	201.0	210.5	215.6	189.1	188.6	201.0	100.0
กิจกรรมทางการเงินและการประกันภัย	524.9	526.0	509.1	525.8	521.4	524.9	525.9	508.8	524.3	521.0	99.9
กิจกรรมอสังหาริมทรัพย์	382.2	344.7	311.3	376.1	353.6	368.7	333.7	301.5	369.4	343.3	97.1
กิจกรรมทางวิชาชีพ วิทยาศาสตร์ และเทคโนโลยี	444.6	463.3	432.7	409.9	437.6	442.4	462.1	432.1	408.8	436.3	99.7
กิจกรรมการบริหารและการบริการ สนับสนุน	663.7	690.2	719.4	641.1	678.6	650.8	670.9	709.1	628.4	664.8	98.0
การบริหารราชการ การป้องกันประเทศ และการประกันสังคมภาคบังคับ	1,843.3	1,823.8	1,720.8	1,817.2	1,801.3	1,827.0	1,807.6	1,714.1	1,809.0	1,789.4	99.3
การศึกษา	1,147.5	1,095.6	1,107.4	1,144.8	1,123.8	1,143.3	1,092.0	1,103.8	1,139.6	1,119.7	99.6
กิจกรรมด้านสุขภาพและงานสังคม สงเคราะห์	869.9	844.4	794.5	843.1	838.0	862.3	839.7	792.5	838.7	833.3	99.4
ศิลปะ ความบันเทิงและนันทนาการ	280.5	302.4	316.7	287.3	296.8	274.1	294.8	310.5	280.6	290.0	97.7
การบริการอื่น ๆ ^{1/}	1,331.2	1,393.5	1,356.3	1,330.3	1,352.8	1,228.3	1,282.8	1,283.5	1,271.3	1,266.5	93.6

หมายเหตุ: ^{1/} รวมกิจกรรมบริการด้านอื่น ๆ/กิจกรรมการจ้างงานในครัวเรือนส่วนบุคคล กิจกรรมการผลิตสินค้าและบริการที่ทำขึ้นเองเพื่อใช้ในครัวเรือน/
กิจกรรมขององค์การระหว่างประเทศไม่ทราบ

2.1.5 เหตุผลของผู้ไม่ใช้อินเทอร์เน็ต

จากการสอบถามประชาชนอายุ 6 ปีขึ้นไป มีผู้ไม่ใช้อินเทอร์เน็ต ร้อยละ 11.6 โดยผู้ที่ไม่ใช้อินเทอร์เน็ตส่วนใหญ่ให้เหตุผลว่า ไม่มีความจำเป็น/ไม่สนใจ ร้อยละ 6.0 รองลงมา คือ ใช้ไม่เป็น/ไม่มีความรู้หรือทักษะในการใช้ ร้อยละ 5.4 และค่าใช้จ่ายเกี่ยวกับอินเทอร์เน็ตสูงเกินไป เช่น ค่าบริการ เป็นต้น ร้อยละ 0.1

แผนภาพ 4 ร้อยละของประชาชนอายุ 6 ปีขึ้นไปที่ไม่ใช้อินเทอร์เน็ต จำแนกตามเหตุผล ปี 2566

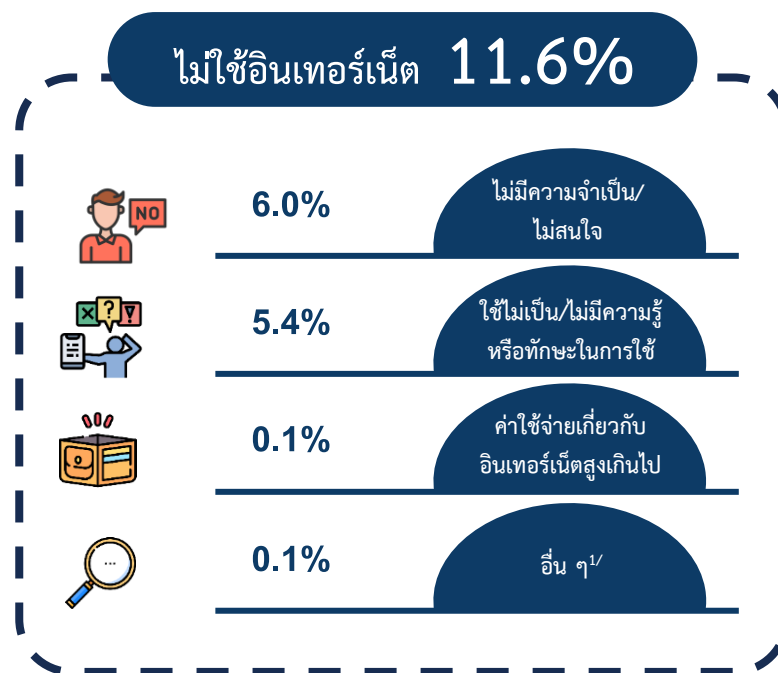

ตาราง 7 จำนวนและร้อยละของประชาชนอายุ 6 ปีขึ้นไป จำแนกตามการใช้อินเทอร์เน็ต และเหตุผลที่ไม่ใช้อินเทอร์เน็ต ปี 2566

หน่วย: พันคน

การใช้อินเทอร์เน็ต	ไตรมาส				เฉลี่ย ทั้งปี	ร้อยละ
	1	2	3	4		
รวม	65,679.4	65,743.6	65,805.5	65,857.7	65,771.5	100.0
ใช้	57,538.5	57,702.2	58,250.6	58,965.8	58,114.3	88.4
ไม่ใช้	8,140.9	8,041.4	7,554.9	6,891.8	7,657.3	11.6
เหตุผล:						
- ไม่มีความจำเป็น/ไม่สนใจ	4,044.5	4,005.1	4,056.7	3,604.9	3,927.8	6.0
- ใช้ไม่เป็น/ไม่มีความรู้หรือทักษะในการใช้	3,943.5	3,864.8	3,368.4	3,133.4	3,577.5	5.4
- ค่าใช้จ่ายเกี่ยวกับอินเทอร์เน็ตสูงเกินไป	102.6	108.3	86.7	75.5	93.3	0.1
- อื่น ๆ ^{1/}	50.3	63.1	43.2	78.0	58.6	0.1

หมายเหตุ: ^{1/} กังวลเรื่องความเป็นส่วนตัวหรือความปลอดภัย/ไม่มีสัญญาณอินเทอร์เน็ตในพื้นที่/ไม่ทราบว่าอินเทอร์เน็ตคืออะไร/ไม่ได้รับอนุญาตให้ใช้อินเทอร์เน็ต เป็นต้น

2.2 การใช้โทรศัพท์มือถือ

จากผลการสำรวจในปี 2566 พบว่า มีผู้ใช้โทรศัพท์มือถือ 62.5 ล้านคน (ร้อยละ 95.0) โดยในเขตเทศบาลมีผู้ใช้โทรศัพท์มือถือ 28.9 ล้านคน (ร้อยละ 96.3) ในขณะที่นอกเขตเทศบาลมีผู้ใช้โทรศัพท์มือถือ 33.6 ล้านคน (ร้อยละ 93.9)

เมื่อพิจารณาเป็นรายภาค พบว่า กรุงเทพมหานครมีผู้ใช้โทรศัพท์มือถือสูงที่สุด ร้อยละ 97.6 ส่วนภาคเหนือมีผู้ใช้โทรศัพท์มือถือต่ำที่สุด ร้อยละ 92.5

ตาราง 8 จำนวนและร้อยละของประชาชนอายุ 6 ปีขึ้นไปที่ใช้โทรศัพท์มือถือ จำแนกตามภาค และเขตการปกครอง ปี 2566

หน่วย: พันคน

ภาค/ เขตการปกครอง	ประชาชนอายุ 6 ปีขึ้นไป					การใช้โทรศัพท์มือถือ					
	ไตรมาส				เฉลี่ย ทั้งปี	ไตรมาส				เฉลี่ย ทั้งปี	ร้อยละ
	1	2	3	4		1	2	3	4		
ทั่วราชอาณาจักร	65,679.4	65,743.6	65,805.5	65,857.7	65,771.5	62,208.0	62,234.1	62,591.6	62,874.0	62,476.9	95.0
ในเขตเทศบาล	29,981.1	30,024.5	30,073.6	30,111.1	30,047.6	28,785.2	28,856.4	28,960.4	29,102.3	28,926.1	96.3
นอกเขตเทศบาล	35,698.3	35,719.0	35,731.9	35,746.6	35,724.0	33,422.8	33,377.7	33,631.1	33,771.6	33,550.8	93.9
กรุงเทพมหานคร	8,582.9	8,593.7	8,604.3	8,612.9	8,598.4	8,377.5	8,406.1	8,370.0	8,424.2	8,394.4	97.6
กลาง	20,508.2	20,575.4	20,641.9	20,705.9	20,607.8	19,635.3	19,749.5	19,883.9	19,978.9	19,811.9	96.1
เหนือ	10,571.6	10,560.5	10,549.2	10,536.3	10,554.4	9,741.0	9,692.8	9,759.0	9,849.6	9,760.6	92.5
ตะวันออกเฉียงเหนือ	17,025.0	17,007.1	16,988.6	16,967.2	16,997.0	15,926.0	15,872.9	16,020.2	16,006.0	15,956.3	93.9
ใต้	8,991.8	9,006.8	9,012.6	9,035.4	9,013.9	8,528.2	8,512.8	8,558.5	8,615.3	8,553.7	94.9

2.2.1 เพศและกลุ่มอายุของผู้ใช้โทรศัพท์มือถือ

จากผลการสำรวจเกี่ยวกับการใช้โทรศัพท์มือถือจำแนกตามเพศ พบว่า ผู้ชายใช้โทรศัพท์มือถือ ร้อยละ 95.4 ส่วนผู้หญิงใช้โทรศัพท์มือถือ ร้อยละ 94.6 เมื่อพิจารณาการใช้โทรศัพท์มือถือแต่ละกลุ่มอายุ พบว่า ประชาชนอายุ 15 - 24 ปี ใช้โทรศัพท์มือถือสูงที่สุด ร้อยละ 99.2 รองลงมาคือ ประชาชนอายุ 25 - 39 ปี ร้อยละ 99.0 ส่วนประชาชนอายุ 60 ปีขึ้นไป ใช้โทรศัพท์มือถือต่ำที่สุด ร้อยละ 82.5

แผนภาพ 5 ร้อยละของประชาชนอายุ 6 ปีขึ้นไปที่ใช้โทรศัพท์มือถือ จำแนกตามเพศ และกลุ่มอายุ ปี 2566

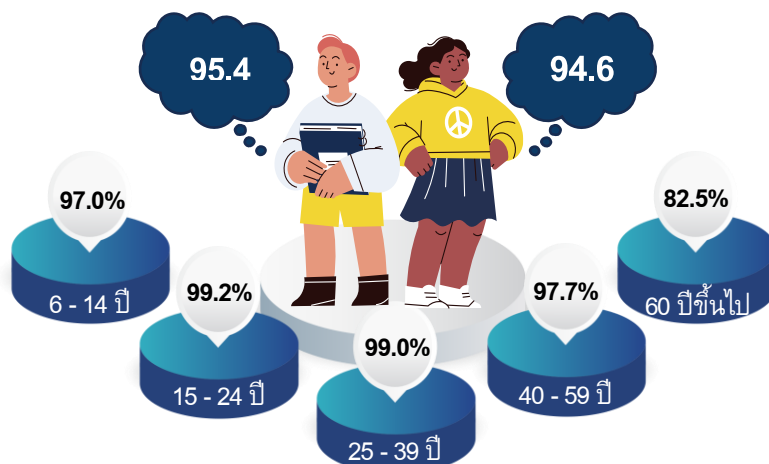

ตาราง 9 จำนวนและร้อยละของประชาชนอายุ 6 ปีขึ้นไปที่ใช้โทรศัพท์มือถือ จำแนกตามเพศ และกลุ่มอายุ ปี 2566

หน่วย: พันคน

เพศ/ กลุ่มอายุ	ประชาชนอายุ 6 ปีขึ้นไป					การใช้โทรศัพท์มือถือ					
	ไตรมาส				เฉลี่ย ทั้งปี	ไตรมาส				เฉลี่ย ทั้งปี	ร้อยละ
	1	2	3	4		1	2	3	4		
เพศ	65,679.4	65,743.6	65,805.5	65,857.7	65,771.5	62,208.0	62,234.1	62,591.6	62,874.0	62,476.9	95.0
ชาย	31,541.4	31,567.3	31,592.1	31,612.6	31,578.3	30,006.6	30,000.4	30,159.6	30,292.6	30,114.8	95.4
หญิง	34,138.0	34,176.3	34,213.5	34,245.1	34,193.2	32,201.4	32,233.7	32,432.0	32,581.4	32,362.1	94.6
กลุ่มอายุ	65,679.4	65,743.6	65,805.5	65,857.7	65,771.5	62,208.0	62,234.1	62,591.6	62,874.0	62,476.9	95.0
6 – 14 ปี	6,871.9	6,857.2	6,843.9	6,830.3	6,850.8	6,629.6	6,657.8	6,632.5	6,659.0	6,644.7	97.0
15 – 24 ปี	9,331.4	9,302.5	9,272.6	9,241.9	9,287.1	9,262.7	9,225.3	9,207.4	9,170.2	9,216.4	99.2
25 – 39 ปี	14,990.5	14,997.5	15,005.0	15,012.3	15,001.3	14,823.3	14,828.9	14,853.0	14,878.7	14,846.0	99.0
40 – 59 ปี	21,100.2	21,073.9	21,043.2	21,004.9	21,055.5	20,557.4	20,539.0	20,581.1	20,612.7	20,572.5	97.7
60 ปีขึ้นไป	13,385.5	13,512.5	13,640.8	13,768.3	13,576.8	10,935.1	10,983.2	11,317.5	11,553.4	11,197.3	82.5

2.2.2 ระดับการศึกษาของผู้ใช้โทรศัพท์มือถือ

เมื่อพิจารณาประชาชนที่มีอายุ 6 ปีขึ้นไปตามระดับการศึกษา ซึ่งผู้มีการศึกษาในระดับอุดมศึกษาเป็นกลุ่มที่ใช้โทรศัพท์มือถือสูงที่สุดคือ ร้อยละ 99.6 รองลงมาคือระดับมัธยมศึกษาตอนปลายใช้โทรศัพท์มือถือ ร้อยละ 99.3 ส่วนระดับมัธยมศึกษาตอนต้นใช้โทรศัพท์มือถือ ร้อยละ 99.0

แผนภาพ 6 ร้อยละของประชาชนอายุ 6 ปีขึ้นไปที่ใช้โทรศัพท์มือถือ จำแนกตามระดับการศึกษา ปี 2566

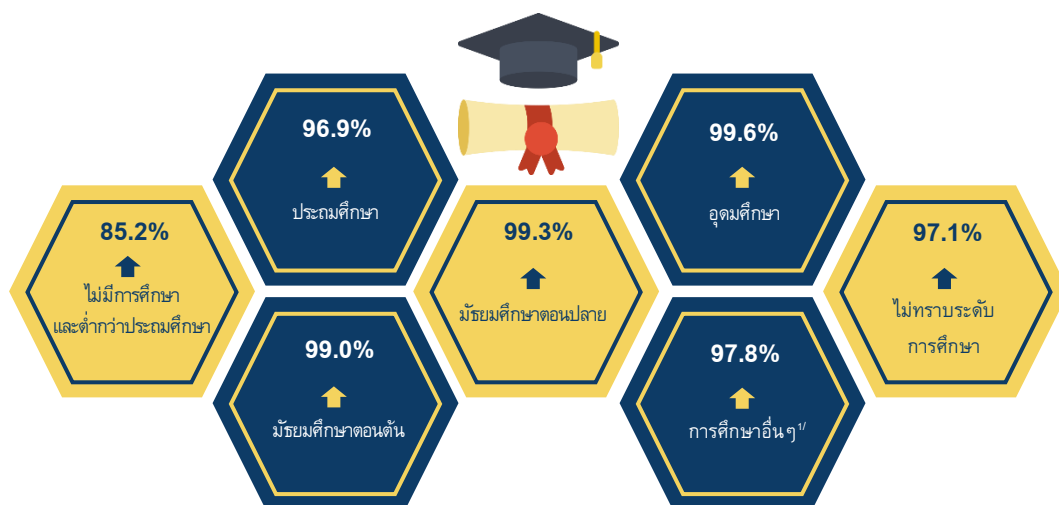

หมายเหตุ: ^{1/} รวมอาชีวะระยะสั้น

ตาราง 10 จำนวนและร้อยละของประชาชนอายุ 6 ปีขึ้นไปที่ใช้โทรศัพท์มือถือ จำแนกตามระดับการศึกษา ปี 2566

หน่วย: พันคน

ระดับการศึกษา	ประชาชนอายุ 6 ปีขึ้นไป					การใช้โทรศัพท์มือถือ					
	ไตรมาส				เฉลี่ย ทั้งปี	ไตรมาส				เฉลี่ย ทั้งปี	ร้อยละ
	1	2	3	4		1	2	3	4		
รวม	65,679.4	65,743.6	65,805.5	65,857.7	65,771.5	62,208.0	62,234.1	62,591.6	62,874.0	62,476.9	95.0
ไม่มีการศึกษาและต่ำกว่าประถมศึกษา	18,030.7	17,660.7	17,587.3	17,544.3	17,705.8	15,283.6	14,883.1	15,035.3	15,121.8	15,080.9	85.2
ประถมศึกษา	13,091.3	13,195.2	13,374.3	13,388.8	13,262.4	12,640.6	12,729.6	12,965.9	13,056.3	12,848.1	96.9
มัธยมศึกษาตอนต้น	10,785.1	10,893.7	11,176.4	10,997.9	10,963.3	10,654.1	10,780.2	11,074.6	10,893.4	10,850.6	99.0
มัธยมศึกษาตอนปลาย	11,099.7	11,336.4	11,415.0	11,263.2	11,278.6	11,022.2	11,251.1	11,320.8	11,191.0	11,196.3	99.3
อุดมศึกษา	12,092.0	12,135.9	11,781.8	12,152.6	12,040.6	12,044.1	12,083.1	11,735.0	12,114.0	11,994.1	99.6
การศึกษาอื่น ๆ ^{1/}	186.0	206.8	199.4	194.0	196.6	181.1	199.2	195.9	192.4	192.2	97.8
ไม่ทราบระดับการศึกษา	394.6	314.8	271.4	316.9	324.4	382.4	307.9	264.1	305.1	314.9	97.1

หมายเหตุ: ^{1/} รวมอาชีวะระยะสั้น

2.2.3 สถานภาพการทำงานของผู้ใช้โทรศัพท์มือถือ

จากผลการสำรวจผู้มีงานทำอายุ 15 ปีขึ้นไป จำแนกตามสถานภาพการทำงาน พบว่า ลูกจ้างรัฐบาลใช้โทรศัพท์มือถือสูงที่สุด ร้อยละ 99.9 ในขณะที่กลุ่มที่มีสถานภาพทำงานส่วนตัวโดยไม่มีลูกจ้างใช้โทรศัพท์มือถือต่ำที่สุด ร้อยละ 97.1

แผนภาพ 7 ร้อยละของผู้มีงานทำอายุ 15 ปีขึ้นไปที่ใช้โทรศัพท์มือถือ จำแนกตามสถานภาพการทำงาน ปี 2566

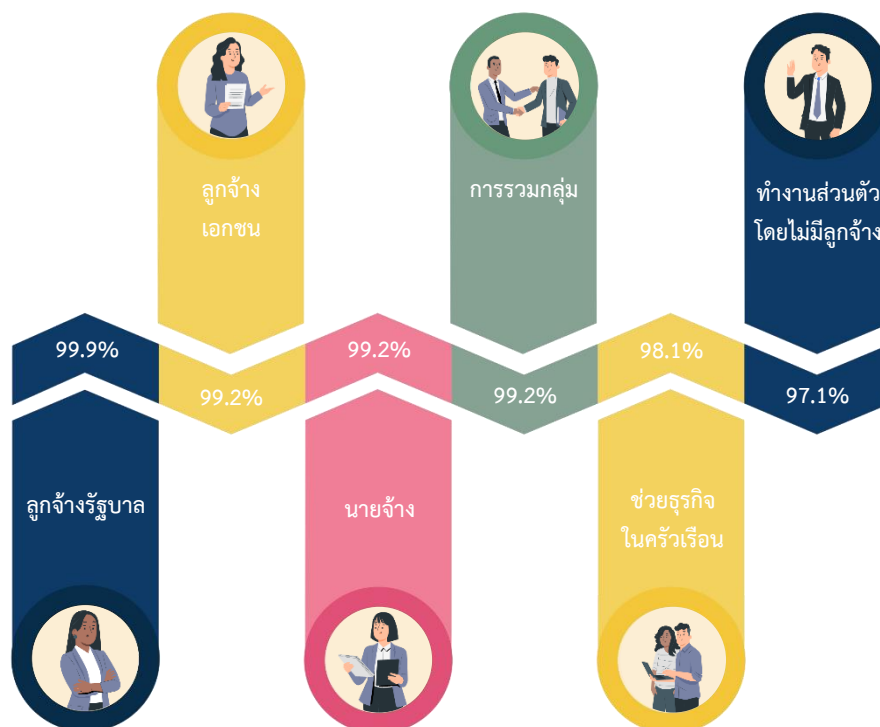

ตาราง 11 จำนวนและร้อยละของผู้มีงานทำอายุ 15 ปีขึ้นไปที่ใช้โทรศัพท์มือถือ จำแนกตามสถานภาพการทำงาน ปี 2566

หน่วย: พันคน

สถานภาพการทำงาน	ผู้มีงานทำอายุ 15 ปีขึ้นไป					การใช้โทรศัพท์มือถือ					
	ไตรมาส				เฉลี่ย ทั้งปี	ไตรมาส				เฉลี่ย ทั้งปี	ร้อยละ
	1	2	3	4		1	2	3	4		
รวม	39,612.8	39,668.6	40,083.2	40,241.7	39,901.6	38,901.4	38,968.3	39,448.7	39,691.0	39,252.3	98.4
นายจ้าง	1,031.0	938.9	906.2	931.4	951.6	1,023.2	931.0	899.3	923.4	944.2	99.2
ลูกจ้างรัฐบาล	3,780.0	3,718.5	3,537.8	3,700.1	3,684.1	3,769.6	3,715.3	3,536.4	3,697.5	3,679.7	99.9
ลูกจ้างเอกชน	15,467.0	15,348.4	15,247.9	15,397.8	15,365.3	15,322.5	15,216.8	15,135.4	15,302.1	15,244.2	99.2
ทำงานส่วนตัว โดยไม่มีลูกจ้าง	13,482.0	13,512.1	13,853.1	13,798.7	13,661.5	13,057.2	13,080.6	13,464.5	13,452.7	13,263.7	97.1
ช่วยธุรกิจในครัวเรือน	5,802.7	6,107.2	6,516.3	6,389.3	6,203.9	5,679.4	5,980.5	6,391.3	6,290.9	6,085.5	98.1
การรวมกลุ่ม	50.2	44.5	22.0	24.4	35.3	49.5	44.2	21.8	24.4	35.0	99.2

2.2.4 อาชีพและอุตสาหกรรมของผู้ใช้โทรศัพท์มือถือ

เมื่อสอบถามผู้มีงานทำอายุ 15 ปีขึ้นไปในแต่ละกลุ่มอาชีพเกี่ยวกับการใช้โทรศัพท์มือถือในรอบ 3 เดือนที่ผ่านมา พบว่า กลุ่มอาชีพผู้ประกอบการวิชาชีพด้านต่าง ๆ กลุ่มอาชีพเจ้าหน้าที่เทคนิคและผู้ประกอบวิชาชีพที่เกี่ยวข้องกับด้านต่าง ๆ และกลุ่มอาชีพเสมียน เป็นอาชีพที่มีการใช้โทรศัพท์มือถือสูงที่สุดเท่ากันถึงร้อยละ 100.0 รองลงมา คือ กลุ่มอาชีพผู้จัดการ ข้าราชการระดับอาวุโส และผู้บัญญัติกฎหมาย ร้อยละ 99.9

ตาราง 12 จำนวนและร้อยละของผู้มีงานทำอายุ 15 ปีขึ้นไปที่ใช้โทรศัพท์มือถือ จำแนกตามอาชีพ ปี 2566

หน่วย: พันคน

อาชีพ	ผู้มีงานทำอายุ 15 ปีขึ้นไป					การใช้โทรศัพท์มือถือ					
	ไตรมาส				เฉลี่ย ทั้งปี	ไตรมาส				เฉลี่ย ทั้งปี	ร้อยละ
	1	2	3	4		1	2	3	4		
รวม	39,612.8	39,668.6	40,083.2	40,241.7	39,901.6	38,901.4	38,968.3	39,448.7	39,691.0	39,252.3	98.4
ผู้จัดการ ข้าราชการระดับอาวุโส และ ผู้บัญญัติกฎหมาย ^{1/}	1,416.6	1,361.4	1,392.5	1,351.9	1,380.6	1,414.1	1,359.5	1,392.1	1,349.8	1,378.9	99.9
ผู้ประกอบการวิชาชีพด้านต่าง ๆ	2,387.8	2,302.7	2,182.1	2,241.2	2,278.4	2,387.8	2,302.3	2,181.6	2,240.8	2,278.1	100.0
เจ้าหน้าที่เทคนิคและผู้ประกอบวิชาชีพ ที่เกี่ยวข้องกับด้านต่าง ๆ	1,866.0	1,945.3	1,800.3	1,866.8	1,869.6	1,866.0	1,944.9	1,799.1	1,866.8	1,869.2	100.0
เสมียน	1,822.9	1,903.1	1,878.3	1,872.2	1,869.1	1,820.3	1,902.9	1,878.3	1,872.2	1,868.4	100.0
พนักงานบริการและผู้จำหน่ายสินค้า	8,627.4	8,538.9	8,400.1	8,646.0	8,553.1	8,546.4	8,481.3	8,347.8	8,596.6	8,493.0	99.3
ผู้ปฏิบัติงานที่มีฝีมือในด้านการเกษตร ป่าไม้ และการประมง	10,327.2	10,696.8	11,868.6	11,413.9	11,076.6	9,924.9	10,253.1	11,452.9	11,059.2	10,672.5	96.4

ตาราง 12 จำนวนและร้อยละของผู้มีงานทำอายุ 15 ปีขึ้นไปที่ใช้โทรศัพท์มือถือ จำแนกตามอาชีพ ปี 2566 (ต่อ)

หน่วย: พันคน

อาชีพ	ผู้มีงานทำอายุ 15 ปีขึ้นไป					การใช้โทรศัพท์มือถือ					
	ไตรมาส				เฉลี่ย ทั้งปี	ไตรมาส				เฉลี่ย ทั้งปี	ร้อยละ
	1	2	3	4		1	2	3	4		
ช่างฝีมือและผู้ปฏิบัติงานที่เกี่ยวข้อง	4,279.0	4,272.5	4,232.5	4,277.5	4,265.4	4,224.2	4,224.4	4,182.3	4,239.5	4,217.6	98.9
ผู้ปฏิบัติการเครื่องจักรโรงงานและ เครื่องจักร และ ผู้ปฏิบัติงานด้าน การประกอบ	4,024.1	4,027.9	4,008.2	4,106.6	4,041.7	4,013.9	4,020.6	4,003.2	4,100.0	4,034.4	99.8
ผู้ประกอบการอาชีพงานขั้นพื้นฐาน	4,837.8	4,603.1	4,294.5	4,431.2	4,541.6	4,679.9	4,462.3	4,185.3	4,331.6	4,414.8	97.2
คนงานซึ่งไม่ได้จำแนกไว้ในหมวดอื่น	24.1	16.9	26.1	34.5	25.4	24.1	16.9	26.1	34.5	25.4	100.0

หมายเหตุ: 1/ รวมทหารประจำการ

เมื่อพิจารณาการใช้โทรศัพท์มือถือของผู้มีงานทำในแต่ละกลุ่มอุตสาหกรรม พบว่า กลุ่มผู้ทำงานด้านไฟฟ้า ก๊าซ ใช้น้ำและระบบปรับอากาศ กลุ่มผู้ทำงานด้านข้อมูลข่าวสารและการสื่อสาร กลุ่มผู้ทำงานด้านกิจกรรมทางการเงินและการประกันภัย และกลุ่มผู้ทำงานด้านกิจกรรมทางวิชาชีพ วิทยาศาสตร์และเทคนิค มีการใช้โทรศัพท์มือถือสูงที่สุดเท่ากันถึงร้อยละ 100.0 รองลงมาคือ กลุ่มผู้ทำงานด้านการขนส่งและสถานที่เก็บสินค้า กลุ่มผู้ทำงานด้านการศึกษา และกลุ่มผู้ทำงานกิจกรรมด้านสุขภาพและงานสังคมสงเคราะห์เท่ากัน ร้อยละ 99.9

ตาราง 13 จำนวนและร้อยละของผู้มีงานทำอายุ 15 ปีขึ้นไปที่ใช้โทรศัพท์มือถือ จำแนกตามอุตสาหกรรม ปี 2566

หน่วย: พันคน

อุตสาหกรรม	ผู้มีงานทำอายุ 15 ปีขึ้นไป					การใช้โทรศัพท์มือถือ					
	ไตรมาส				เฉลี่ย ทั้งปี	ไตรมาส				เฉลี่ย ทั้งปี	ร้อยละ
	1	2	3	4		1	2	3	4		
รวม	39,612.8	39,668.6	40,083.2	40,241.7	39,901.6	38,901.4	38,968.3	39,448.7	39,691.0	39,252.3	98.4
เกษตรกรรม การป่าไม้ และการประมง	11,589.8	11,638.7	12,648.0	12,336.1	12,053.1	11,102.2	11,140.3	12,185.0	11,939.1	11,591.7	96.2
การทำเหมืองแร่และเหมืองหิน	47.6	48.3	36.9	46.8	44.9	47.3	48.1	36.9	46.6	44.7	99.6
การผลิต	6,269.8	6,230.4	6,258.7	6,216.0	6,243.7	6,222.4	6,177.1	6,214.7	6,179.9	6,198.5	99.3
ไฟฟ้า ก๊าซ ใช้น้ำและระบบปรับอากาศ	102.5	102.3	103.7	101.7	102.5	102.4	102.3	103.7	101.7	102.5	100.0
การจัดหน้า การจัดการและการบำบัด น้ำเสีย ของเสีย และสิ่งปฏิกูล	78.5	78.7	71.0	70.1	74.6	78.0	77.1	70.4	69.8	73.8	99.0
การก่อสร้าง	2,341.2	2,316.3	2,131.9	2,207.6	2,249.2	2,308.9	2,286.1	2,103.9	2,186.4	2,221.3	98.8
การขายส่งและการขายปลีก การซ่อมแซม ยานยนต์และรถจักรยานยนต์	6,941.0	6,882.4	6,758.3	6,980.0	6,890.4	6,859.3	6,827.4	6,709.6	6,928.2	6,831.1	99.1
การขนส่งและสถานที่เก็บสินค้า	1,425.5	1,471.0	1,439.7	1,524.6	1,465.2	1,422.4	1,469.1	1,438.0	1,522.7	1,463.1	99.9

ตาราง 13 จำนวนและร้อยละของผู้มีงานทำอายุ 15 ปีขึ้นไปที่ใช้โทรศัพท์มือถือ จำแนกตามอุตสาหกรรม ปี 2566 (ต่อ)

หน่วย: พันคน

อุตสาหกรรม	ผู้มีงานทำอายุ 15 ปีขึ้นไป					การใช้โทรศัพท์มือถือ					
	ไตรมาส				เฉลี่ย ทั้งปี	ไตรมาส				เฉลี่ย ทั้งปี	ร้อยละ
	1	2	3	4		1	2	3	4		
ที่พักแรมและบริการด้านอาหาร	3,119.0	3,201.2	3,177.9	3,194.7	3,173.2	3,098.9	3,184.3	3,157.0	3,180.7	3,155.2	99.4
ข้อมูลข่าวสารและการสื่อสาร	210.5	215.6	189.1	188.6	201.0	210.5	215.6	189.1	188.6	201.0	100.0
กิจกรรมทางการเงินและการประกันภัย	524.9	526.0	509.1	525.8	521.4	524.9	526.0	509.1	525.8	521.4	100.0
กิจกรรมอสังหาริมทรัพย์	382.2	344.7	311.3	376.1	353.6	381.8	341.0	309.2	375.0	351.7	99.5
กิจกรรมทางวิชาชีพ วิทยาศาสตร์ และเทคโนโลยี	444.6	463.3	432.7	409.9	437.6	444.5	462.8	432.7	409.8	437.5	100.0
กิจกรรมการบริหารและการบริการ สนับสนุน	663.7	690.2	719.4	641.1	678.6	660.9	688.5	719.0	636.4	676.2	99.6
การบริหารราชการ การป้องกันประเทศ และการประกันสังคมภาคบังคับ	1,843.3	1,823.8	1,720.8	1,817.2	1,801.3	1,834.9	1,822.2	1,719.7	1,816.1	1,798.2	99.8
การศึกษา	1,147.5	1,095.6	1,107.4	1,144.8	1,123.8	1,147.1	1,094.4	1,107.3	1,143.4	1,123.1	99.9
กิจกรรมด้านสุขภาพและงานสังคม สงเคราะห์	869.9	844.4	794.5	843.1	838.0	868.9	844.3	794.3	842.4	837.5	99.9
ศิลปะ ความบันเทิงและนันทนาการ	280.5	302.4	316.7	287.3	296.8	280.4	301.5	313.8	285.9	295.4	99.5
การบริการอื่น ๆ ^{1/}	1,331.2	1,393.5	1,356.3	1,330.3	1,352.8	1,306.0	1,360.2	1,335.3	1,312.6	1,328.5	98.2

หมายเหตุ: ^{1/} รวมกิจกรรมบริการด้านอื่น ๆ/กิจกรรมการจ้างงานในครัวเรือนส่วนบุคคล กิจกรรมการผลิตสินค้าและบริการที่ทำขึ้นเองเพื่อใช้ในครัวเรือน/
กิจกรรมขององค์การระหว่างประเทศ/ไม่ทราบ

2.2.5 ประเภทโทรศัพท์มือถือของผู้ใช้โทรศัพท์มือถือ

ผู้ใช้โทรศัพท์มือถือส่วนใหญ่ใช้โทรศัพท์มือถือแบบ Smart Phone ร้อยละ 95.5 ใช้โทรศัพท์มือถือแบบ Feature Phone ร้อยละ 4.4 และใช้โทรศัพท์มือถือทั้ง 2 ประเภท (Smart Phone และ Feature Phone) ร้อยละ 0.1 เมื่อพิจารณาตามกลุ่มอายุที่ใช้โทรศัพท์มือถือแบบ Smart Phone สูงที่สุด คือ กลุ่มอายุ 15 – 24 ปี ร้อยละ 99.9 รองลงมาคือ กลุ่มอายุ 25 - 39 ปี ร้อยละ 99.8 ส่วนกลุ่มอายุที่ใช้โทรศัพท์มือถือแบบ Feature Phone สูงที่สุด คือ กลุ่มอายุ 60 ปีขึ้นไป ร้อยละ 19.9 รองลงมาคือ กลุ่มอายุ 40 - 59 ปี ร้อยละ 2.4

แผนภาพ 8 ร้อยละของประชาชนอายุ 6 ปีขึ้นไปที่ใช้โทรศัพท์มือถือ จำแนกตามกลุ่มอายุ และประเภทโทรศัพท์มือถือที่ใช้ ปี 2566

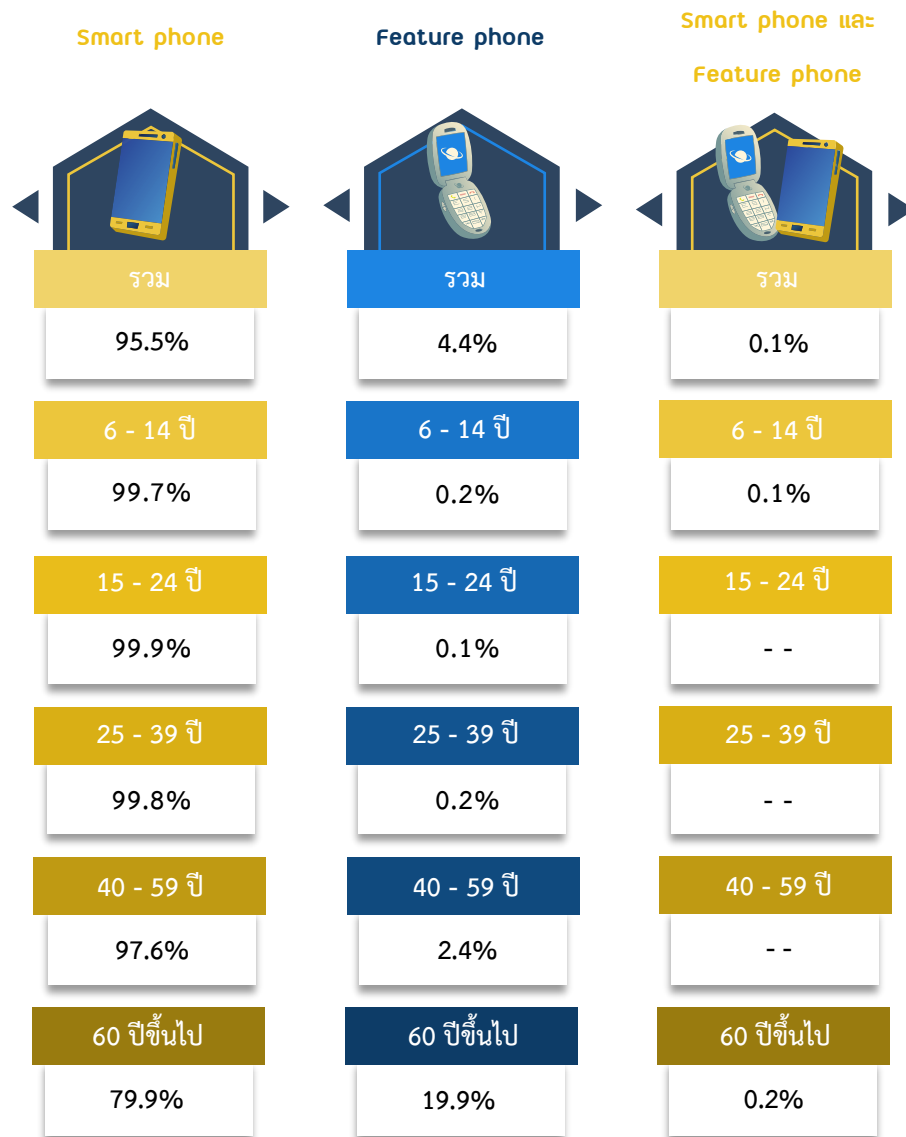

หมายเหตุ: "--" ข้อมูลมีจำนวนเล็กน้อย

ตาราง 14 จำนวนและร้อยละของประชาชนอายุ 6 ปีขึ้นไปที่ใช้โทรศัพท์มือถือ จำแนกตามกลุ่มอายุ และประเภทโทรศัพท์มือถือที่ใช้ ปี 2566

หน่วย: พันคน

กลุ่มอายุ/ ประเภทโทรศัพท์มือถือที่ใช้ ^{1/}	ไตรมาส				เฉลี่ย ทั้งปี	ร้อยละ
	1	2	3	4		
รวม	62,208.0	62,234.1	62,591.6	62,874.0	62,476.9	95.0
Smart Phone	59,175.6	59,283.0	59,868.5	60,381.1	59,677.1	95.5
Feature Phone	2,986.1	2,927.1	2,698.2	2,467.2	2,769.6	4.4
Smart Phone และ Feature Phone	46.4	24.0	24.9	25.7	30.2	0.1
6 – 14 ปี	6,629.6	6,657.8	6,632.5	6,659.0	6,644.7	97.0
Smart Phone	6,606.1	6,636.5	6,612.9	6,635.2	6,622.7	99.7
Feature Phone	16.2	17.0	16.4	19.4	17.2	0.2
Smart Phone และ Feature Phone	7.3	4.3	3.3	4.4	4.8	0.1
15 – 24 ปี	9,262.7	9,225.3	9,207.4	9,170.2	9,216.4	99.2
Smart Phone	9,256.7	9,221.4	9,196.5	9,166.0	9,210.1	99.9
Feature Phone	4.5	3.9	10.5	3.3	5.5	0.1
Smart Phone และ Feature Phone	1.5	0.1	0.4	1.0	0.7	--
25 – 39 ปี	14,823.3	14,828.9	14,853.0	14,878.7	14,846.0	99.0
Smart Phone	14,771.5	14,795.7	14,832.5	14,857.5	14,814.3	99.8
Feature Phone	48.8	32.9	19.8	21.0	30.6	0.2
Smart Phone และ Feature Phone	3.0	0.3	0.7	0.2	1.1	--
40 – 59 ปี	20,557.4	20,539.0	20,581.1	20,612.7	20,572.5	97.7
Smart Phone	19,933.8	20,000.2	20,159.5	20,223.6	20,079.3	97.6
Feature Phone	611.7	531.4	417.0	385.0	486.3	2.4
Smart Phone และ Feature Phone	11.9	7.4	4.6	4.1	7.0	--
60 ปีขึ้นไป	10,935.1	10,983.2	11,317.5	11,553.4	11,197.3	82.5
Smart Phone	8,607.5	8,629.2	9,067.0	9,498.8	8,950.7	79.9
Feature Phone	2,304.9	2,342.0	2,234.5	2,038.5	2,230.0	19.9
Smart Phone และ Feature Phone	22.6	12.0	15.9	16.1	16.7	0.2

หมายเหตุ: ^{1/} ตอบได้มากกว่า 1 ข้อ

"--" ข้อมูลมีจำนวนเล็กน้อย

2.2.6 เหตุผลของผู้ไม่ใช้โทรศัพท์มือถือ

จากผลการสำรวจประชาชนอายุ 6 ปีขึ้นไป มีผู้ที่ไม่ใช้โทรศัพท์มือถือ ร้อยละ 5.0 ซึ่งผู้ที่ไม่ใช้โทรศัพท์มือถือส่วนใหญ่ให้เหตุผลว่า ไม่มีความจำเป็น/ไม่สนใจสูงสุด ร้อยละ 2.9 รองลงมาคือ ใช้ไม่เป็น ร้อยละ 1.9 และค่าใช้จ่ายเกี่ยวกับโทรศัพท์มือถือสูงเกินไป ร้อยละ 0.1

แผนภาพ 9 ร้อยละของประชาชนอายุ 6 ปีขึ้นไปที่ไม่ใช้โทรศัพท์มือถือ จำแนกตามเหตุผล ปี 2566

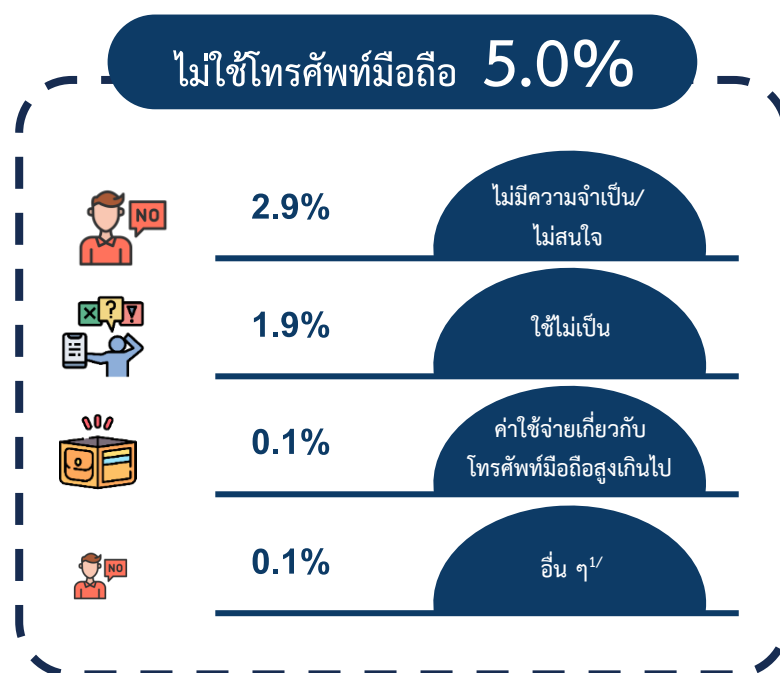

ตาราง 15 จำนวนและร้อยละของประชาชนอายุ 6 ปีขึ้นไป จำแนกตามการใช้โทรศัพท์มือถือ และเหตุผลที่ไม่ใช้โทรศัพท์มือถือ ปี 2566

การใช้โทรศัพท์มือถือ	ไตรมาส				เฉลี่ย ทั้งปี	ร้อยละ
	1	2	3	4		
รวม	65,679.4	65,743.6	65,805.5	65,857.7	65,771.5	100.0
ใช้	62,208.0	62,234.1	62,591.6	62,874.0	62,476.9	95.0
ไม่ใช้	3,471.4	3,509.5	3,214.0	2,983.7	3,294.6	5.0
เหตุผล:						
- ไม่มีความจำเป็น/ไม่สนใจ	2,012.1	2,045.9	1,930.5	1,692.3	1,920.2	2.9
- ใช้ไม่เป็น	1,327.7	1,316.2	1,173.4	1,152.5	1,242.4	1.9
- ค่าใช้จ่ายเกี่ยวกับโทรศัพท์มือถือสูงเกินไป	95.3	100.5	81.5	81.9	89.8	0.1
- อื่น ๆ ^{1/}	36.3	46.8	28.6	57.1	42.2	0.1

หมายเหตุ: ^{1/} ไม่มีสัญญาณโทรศัพท์มือถือในพื้นที่/สัญญาณไม่ชัดเจน เป็นต้น

2.3 การมีโทรศัพท์มือถือ

จากผลการสำรวจในปี 2566 พบว่า มีผู้มีโทรศัพท์มือถือ 57.9 ล้านคน (ร้อยละ 88.0) โดยในเขตเทศบาลมีผู้มีโทรศัพท์มือถือ 27.4 ล้านคน (ร้อยละ 91.3) และนอกเขตเทศบาลมีผู้มีโทรศัพท์มือถือ 30.5 ล้านคน (ร้อยละ 85.3)

เมื่อพิจารณาเป็นรายภาค พบว่า กรุงเทพมหานครมีผู้มีโทรศัพท์มือถือสูงที่สุด ร้อยละ 94.3 ส่วนภาคตะวันออกเฉียงเหนือมีผู้มีโทรศัพท์มือถือต่ำที่สุด ร้อยละ 83.6

ตาราง 16 จำนวนและร้อยละของประชาชนอายุ 6 ปีขึ้นไปที่มีโทรศัพท์มือถือ จำแนกตามภาค และเขตการปกครอง ปี 2566

หน่วย: พันคน

ภาค/ เขตการปกครอง	ประชาชนอายุ 6 ปีขึ้นไป					การมีโทรศัพท์มือถือ					
	ไตรมาส				เฉลี่ย ทั้งปี	ไตรมาส				เฉลี่ย ทั้งปี	ร้อยละ
	1	2	3	4		1	2	3	4		
ทั่วราชอาณาจักร	65,679.4	65,743.6	65,805.5	65,857.7	65,771.5	57,575.4	57,766.7	58,026.9	58,220.3	57,897.3	88.0
ในเขตเทศบาล	29,981.1	30,024.5	30,073.6	30,111.1	30,047.6	27,230.8	27,377.2	27,523.4	27,594.0	27,431.3	91.3
นอกเขตเทศบาล	35,698.3	35,719.0	35,731.9	35,746.6	35,724.0	30,344.7	30,389.5	30,503.5	30,626.3	30,466.0	85.3
กรุงเทพมหานคร	8,582.9	8,593.7	8,604.3	8,612.9	8,598.4	8,060.4	8,123.2	8,133.5	8,124.3	8,110.4	94.3
กลาง	20,508.2	20,575.4	20,641.9	20,705.9	20,607.8	18,734.7	18,869.1	19,028.3	19,126.7	18,939.7	91.9
เหนือ	10,571.6	10,560.5	10,549.2	10,536.3	10,554.4	8,947.3	8,963.6	9,003.3	9,040.3	8,988.6	85.2
ตะวันออกเฉียงเหนือ	17,025.0	17,007.1	16,988.6	16,967.2	16,997.0	14,202.9	14,230.3	14,220.7	14,207.1	14,215.3	83.6
ใต้	8,991.8	9,006.8	9,012.6	9,035.4	9,013.9	7,630.1	7,580.5	7,641.1	7,721.9	7,643.4	84.8

2.3.1 ภาคและเพศของผู้มีโทรศัพท์มือถือ

เมื่อพิจารณาประชาชนอายุ 6 ปีขึ้นไปที่มีโทรศัพท์มือถือ จำแนกตามเพศ พบว่า ผู้ชายมีโทรศัพท์มือถือ ร้อยละ 88.2 และผู้หญิงมีโทรศัพท์มือถือ ร้อยละ 87.9 เมื่อเปรียบเทียบเป็นรายภาค พบว่า กรุงเทพมหานครทั้งผู้ชายและผู้หญิงมีโทรศัพท์มือถือสูงที่สุด ร้อยละ 94.9 และร้อยละ 93.8 ตามลำดับ ส่วนภาคตะวันออกเฉียงเหนือทั้งผู้ชายและผู้หญิงมีโทรศัพท์มือถือต่ำที่สุด ร้อยละ 83.2 และร้อยละ 84.1 ตามลำดับ

แผนภาพ 10 ร้อยละของประชาชนอายุ 6 ปีขึ้นไปที่มีโทรศัพท์มือถือ จำแนกตามภาค และเพศ ปี 2566

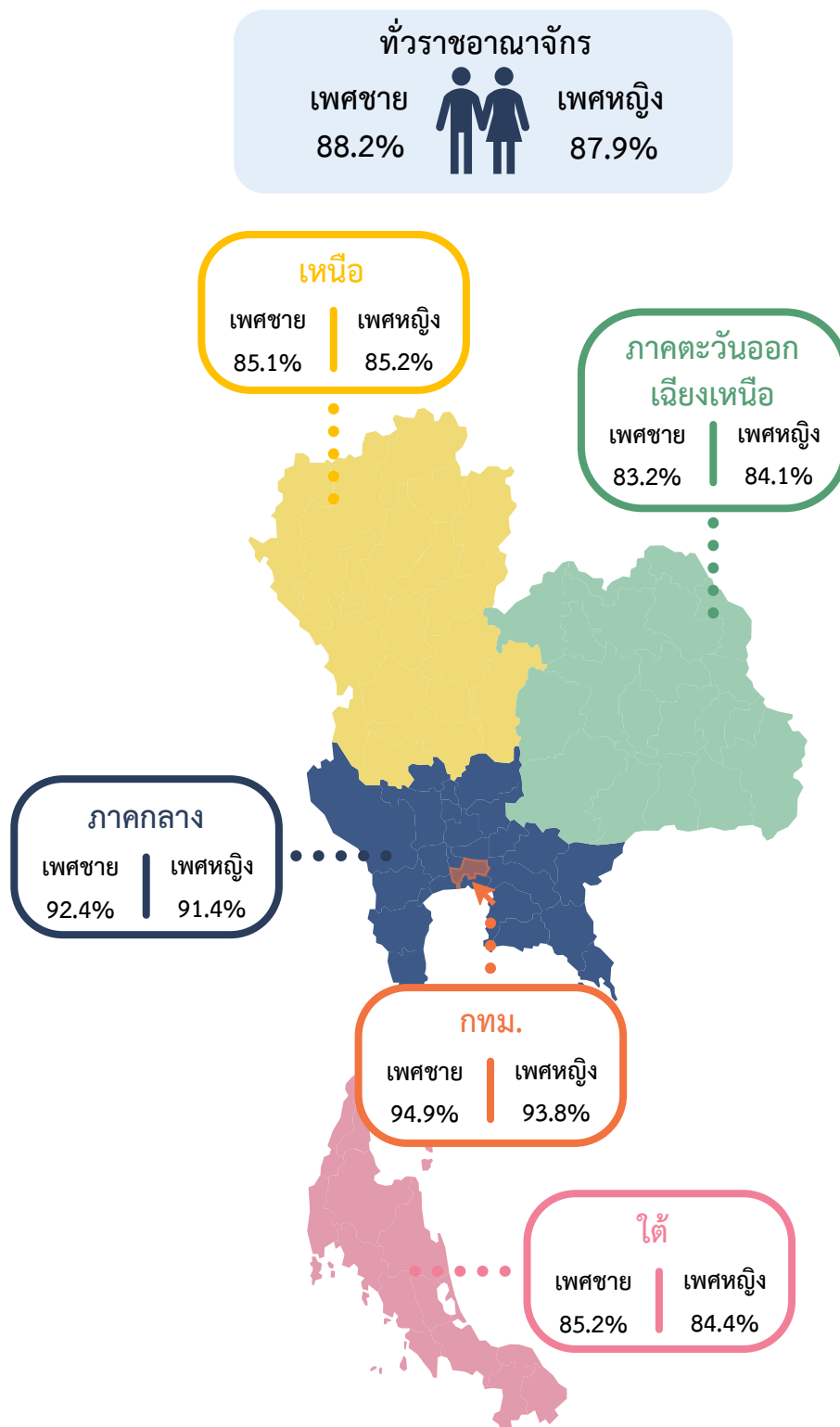

ตาราง 17 จำนวนและร้อยละของประชาชนอายุ 6 ปีขึ้นไปที่มีโทรศัพท์มือถือ จำแนกตามภาค และเพศ ปี 2566

หน่วย: พันคน

ภาค/ เพศ	ประชาชนอายุ 6 ปีขึ้นไป					การมีโทรศัพท์มือถือ					
	ไตรมาส				เฉลี่ย ทั้งปี	ไตรมาส				เฉลี่ย ทั้งปี	ร้อยละ
	1	2	3	4		1	2	3	4		
ทั่วราชอาณาจักร	65,679.4	65,743.6	65,805.5	65,857.7	65,771.5	57,575.4	57,766.7	58,026.9	58,220.3	57,897.3	88.0
ชาย	31,541.4	31,567.3	31,592.1	31,612.6	31,578.3	27,734.4	27,783.7	27,895.6	28,002.6	27,854.1	88.2
หญิง	34,138.0	34,176.3	34,213.5	34,245.1	34,193.2	29,841.0	29,983.0	30,131.3	30,217.7	30,043.2	87.9
กรุงเทพมหานคร	8,582.9	8,593.7	8,604.3	8,612.9	8,598.4	8,060.4	8,123.2	8,133.5	8,124.3	8,110.4	94.3
ชาย	4,103.6	4,108.8	4,113.7	4,117.7	4,110.9	3,867.3	3,904.3	3,926.6	3,910.1	3,902.1	94.9
หญิง	4,479.3	4,484.9	4,490.7	4,495.2	4,487.5	4,193.1	4,218.9	4,206.9	4,214.3	4,208.3	93.8
กลาง	20,508.2	20,575.4	20,641.9	20,705.9	20,607.8	18,734.7	18,869.1	19,028.3	19,126.7	18,939.7	91.9
ชาย	9,876.0	9,907.6	9,939.1	9,969.4	9,923.0	9,091.0	9,146.8	9,208.6	9,242.8	9,172.2	92.4
หญิง	10,632.4	10,668.0	10,702.8	10,736.4	10,684.8	9,644.9	9,722.3	9,819.8	9,883.8	9,767.4	91.4
เหนือ	10,571.6	10,560.5	10,549.2	10,536.3	10,554.4	8,947.3	8,963.6	9,003.3	9,040.3	8,988.6	85.2
ชาย	5,051.4	5,044.4	5,037.2	5,029.5	5,040.6	4,286.0	4,265.4	4,289.1	4,317.8	4,289.6	85.1
หญิง	5,520.2	5,516.2	5,512.0	5,506.9	5,513.8	4,661.3	4,698.2	4,714.2	4,722.5	4,699.1	85.2
ตะวันออกเฉียงเหนือ	17,025.0	17,007.1	16,988.6	16,967.2	16,997.0	14,202.9	14,230.3	14,220.7	14,207.1	14,215.3	83.6
ชาย	8,152.6	8,141.6	8,130.4	8,118.0	8,135.7	6,767.2	6,776.8	6,749.6	6,771.9	6,766.4	83.2
หญิง	8,872.4	8,865.5	8,858.2	8,849.2	8,861.3	7,435.7	7,453.5	7,471.1	7,435.2	7,448.9	84.1
ใต้	8,991.8	9,006.8	9,021.6	9,035.4	9,013.9	7,630.1	7,580.5	7,641.1	7,721.9	7,643.4	84.8
ชาย	4,358.1	4,364.9	4,371.7	4,378.0	4,368.2	3,723.2	3,690.4	3,721.8	3,760.0	3,723.8	85.2
หญิง	4,633.7	4,641.9	4,649.9	4,657.4	4,645.7	3,907.0	3,890.1	3,919.3	3,961.9	3,919.6	84.4

2.3.2 กลุ่มอายุของผู้มีโทรศัพท์มือถือ

หากจำแนกผู้มีโทรศัพท์มือถือตามกลุ่มอายุ พบว่า กลุ่มอายุ 15 – 24 ปี เป็นผู้ที่มีโทรศัพท์มือถือสูงที่สุด ร้อยละ 98.6 รองลงมาคือ กลุ่มอายุ 25 – 39 ปี ร้อยละ 98.3 ส่วนกลุ่มอายุที่มีโทรศัพท์มือถือต่ำที่สุดคือ กลุ่มอายุ 6 – 14 ปี ร้อยละ 59.1

แผนภาพ 11 ร้อยละของประชาชนอายุ 6 ปีขึ้นไปที่มีโทรศัพท์มือถือ จำแนกตามกลุ่มอายุ ปี 2566

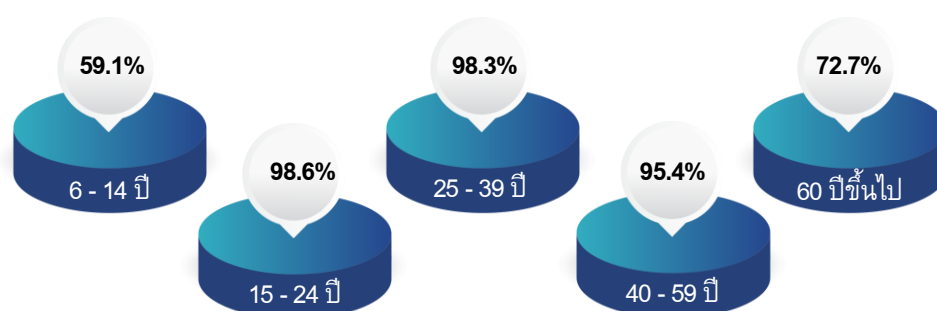

ตาราง 18 จำนวนและร้อยละของประชาชนอายุ 6 ปีขึ้นไปที่มีโทรศัพท์มือถือ จำแนกตามกลุ่มอายุ ปี 2566

หน่วย: พันคน

กลุ่มอายุ	ประชาชนอายุ 6 ปีขึ้นไป					การมีโทรศัพท์มือถือ					
	ไตรมาส				เฉลี่ย ทั้งปี	ไตรมาส				เฉลี่ย ทั้งปี	ร้อยละ
	1	2	3	4		1	2	3	4		
รวม	65,679.4	65,743.6	65,805.5	65,857.7	65,771.5	57,575.4	57,766.7	58,026.9	58,220.3	57,897.3	88.0
6 – 14 ปี	6,871.9	6,857.2	6,843.9	6,830.3	6,850.8	3,996.6	4,117.0	4,070.3	4,021.0	4,051.2	59.1
15 – 24 ปี	9,331.4	9,302.5	9,272.6	9,241.9	9,287.1	9,199.7	9,172.1	9,157.0	9,100.1	9,157.2	98.6
25 – 39 ปี	14,990.5	14,997.5	15,005.0	15,012.3	15,001.3	14,718.6	14,711.1	14,750.8	14,786.9	14,741.8	98.3
40 – 59 ปี	21,100.2	21,073.9	21,043.2	21,004.9	21,055.5	20,032.1	20,039.7	20,112.0	20,141.7	20,081.4	95.4
60 ปีขึ้นไป	13,385.5	13,512.5	13,640.8	13,768.3	13,576.8	9,628.5	9,726.8	9,936.9	10,170.5	9,865.7	72.7

2.3.3 ระดับการศึกษาของผู้มีโทรศัพท์มือถือ

เมื่อพิจารณาประชาชนที่มีอายุ 6 ปีขึ้นไปตามระดับการศึกษา ซึ่งผู้มีการศึกษาในระดับอุดมศึกษาเป็นกลุ่มที่มีโทรศัพท์มือถือสูงที่สุดคือ ร้อยละ 99.5 รองลงมาคือ ระดับมัธยมศึกษาตอนปลายมีโทรศัพท์มือถือ ร้อยละ 98.7 ส่วนระดับมัธยมศึกษาตอนต้นมีโทรศัพท์มือถือ ร้อยละ 98.0

แผนภาพ 12 ร้อยละของประชาชนอายุ 6 ปีขึ้นไปที่มีโทรศัพท์มือถือ จำแนกตามระดับการศึกษา ปี 2566

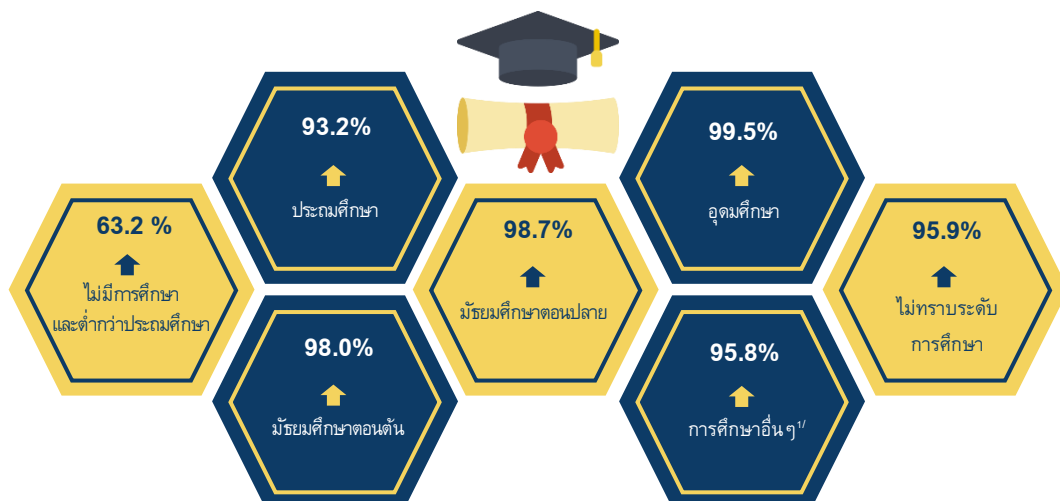
หมายเหตุ: ^{1/} รวมอาชีวะระยะสั้น

ตาราง 19 จำนวนและร้อยละของประชาชนอายุ 6 ปีขึ้นไปที่มีโทรศัพท์มือถือ จำแนกตามระดับการศึกษา ปี 2566

หน่วย: พันคน

ระดับการศึกษา	ประชาชนอายุ 6 ปีขึ้นไป					การมีโทรศัพท์มือถือ					
	ไตรมาส				เฉลี่ย ทั้งปี	ไตรมาส				เฉลี่ย ทั้งปี	ร้อยละ
	1	2	3	4		1	2	3	4		
รวม	65,679.4	65,743.6	65,805.5	65,857.7	65,771.5	57,575.4	57,766.7	58,026.9	58,220.3	57,897.3	88.0
ไม่มีการศึกษาและต่ำกว่าประถมศึกษา	18,030.7	17,660.7	17,587.3	17,544.3	17,705.8	11,355.2	11,087.5	11,139.5	11,147.9	11,182.5	63.2
ประถมศึกษา	13,091.3	13,195.2	13,374.3	13,388.8	13,262.4	12,147.9	12,251.9	12,482.7	12,568.1	12,362.7	93.2
มัธยมศึกษาตอนต้น	10,785.1	10,893.7	11,176.4	10,997.9	10,963.3	10,540.2	10,667.2	10,968.7	10,793.8	10,742.5	98.0
มัธยมศึกษาตอนปลาย	11,099.7	11,336.4	11,415.0	11,263.2	11,278.6	10,955.5	11,190.9	11,259.8	11,126.8	11,133.3	98.7
อุดมศึกษา	12,092.0	12,135.9	11,781.8	12,152.6	12,040.6	12,024.1	12,069.2	11,718.9	12,095.5	11,976.9	99.5
การศึกษาอื่น ๆ ^{1/}	186.0	206.8	199.4	194.0	196.6	175.7	194.7	194.4	188.5	188.3	95.8
ไม่ทราบระดับการศึกษา	394.6	314.8	271.4	316.9	324.4	376.9	305.3	262.7	299.6	311.2	95.9

หมายเหตุ: ^{1/} รวมอาชีวะระยะสั้น

2.3.4 สถานภาพการทำงานของผู้มีโทรศัพท์มือถือ

จากผลการสำรวจผู้มีงานทำอายุ 15 ปีขึ้นไป จำแนกตามสถานภาพการทำงาน พบว่า ลูกจ้างรัฐบาลมีโทรศัพท์มือถือสูงที่สุด ร้อยละ 99.8 ในขณะที่กลุ่มที่มีสถานภาพทำงานส่วนตัวโดยไม่มีลูกจ้างมีโทรศัพท์มือถือต่ำที่สุด ร้อยละ 93.6

แผนภาพ 13 ร้อยละของผู้มีงานทำอายุ 15 ปีขึ้นไปที่มีโทรศัพท์มือถือ จำแนกตามสถานภาพการทำงาน ปี 2566

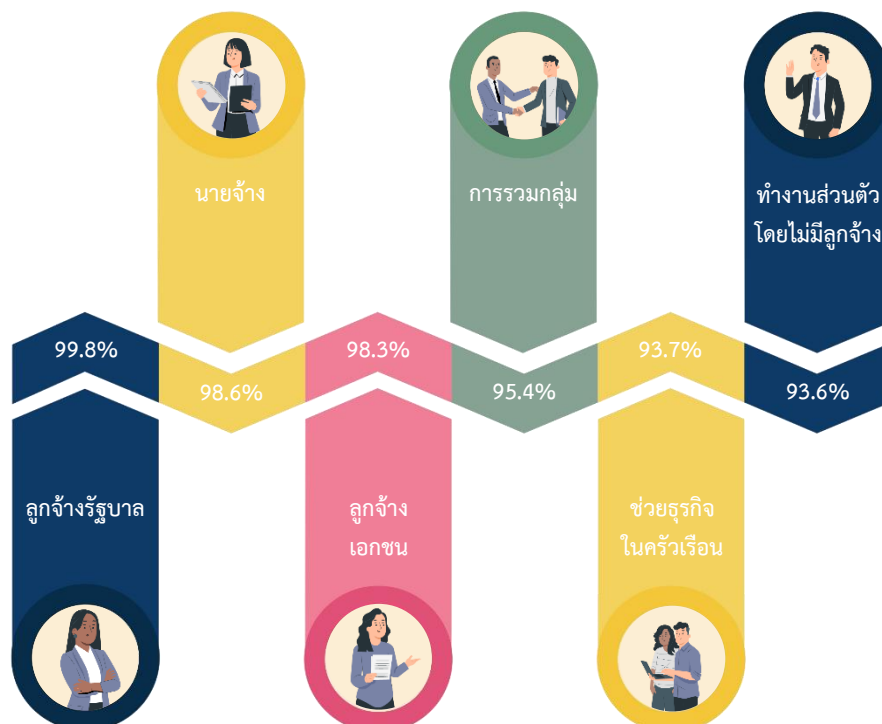

ตาราง 20 จำนวนและร้อยละของผู้มีงานทำอายุ 15 ปีขึ้นไปที่มีโทรศัพท์มือถือ จำแนกตามสถานภาพการทำงาน ปี 2566

หน่วย: พันคน

สถานภาพการทำงาน	ผู้มีงานทำอายุ 15 ปีขึ้นไป					การมีโทรศัพท์มือถือ					
	ไตรมาส				เฉลี่ย ทั้งปี	ไตรมาส				เฉลี่ย ทั้งปี	ร้อยละ
	1	2	3	4		1	2	3	4		
รวม	39,612.8	39,668.6	40,083.2	40,241.7	39,901.6	37,991.3	38,091.4	38,536.7	38,773.2	38,348.1	96.1
นายจ้าง	1,031.0	938.9	906.2	931.4	951.6	1,016.3	924.6	894.2	919.3	938.6	98.6
ลูกจ้างรัฐบาล	3,780.0	3,718.5	3,537.8	3,700.1	3,684.1	3,766.1	3,712.0	3,533.5	3,692.5	3,676.0	99.8
ลูกจ้างเอกชน	15,467.0	15,348.4	15,247.9	15,397.8	15,365.3	15,167.2	15,066.7	15,001.2	15,189.7	15,106.2	98.3
ทำงานส่วนตัว โดยไม่มีลูกจ้าง	13,482.0	13,512.1	13,853.1	13,798.7	13,661.5	12,565.6	12,619.0	12,972.5	12,971.2	12,782.1	93.6
ช่วยธุรกิจ ในครัวเรือน	5,802.7	6,107.2	6,516.3	6,389.3	6,203.9	5,427.7	5,727.2	6,115.2	5,976.7	5,811.7	93.7
การรวมกลุ่ม	50.2	44.5	22.0	24.4	35.3	48.4	41.8	20.3	24.0	33.6	95.4

หมายเหตุ: ^{1/} รวมอาชีพระยะสั้น

2.3.5 อาชีพและอุตสาหกรรมของผู้มีโทรศัพท์มือถือ

สอบถามผู้มีงานทำอายุ 15 ปีขึ้นไปในแต่ละกลุ่มอาชีพเกี่ยวกับการมีโทรศัพท์มือถือในรอบ 3 เดือนที่ผ่านมา พบว่า กลุ่มอาชีพผู้ประกอบการวิชาชีพด้านต่าง ๆ เป็นอาชีพที่มีโทรศัพท์มือถือสูงที่สุดถึงร้อยละ 100.0 รองลงมาคือ กลุ่มอาชีพเจ้าหน้าที่เทคนิคและผู้ประกอบวิชาชีพที่เกี่ยวข้องกับด้านต่าง ๆ และกลุ่มอาชีพเสมียนเท่ากัน ร้อยละ 99.9

ตาราง 21 จำนวนและร้อยละของผู้มีงานทำอายุ 15 ปีขึ้นไปที่มีโทรศัพท์มือถือ จำแนกตามอาชีพ ปี 2566

หน่วย: พันคน

อาชีพ	ผู้มีงานทำอายุ 15 ปีขึ้นไป					การมีโทรศัพท์มือถือ					
	ไตรมาส				เฉลี่ย ทั้งปี	ไตรมาส				เฉลี่ย ทั้งปี	ร้อยละ
	1	2	3	4		1	2	3	4		
รวม	39,612.8	39,668.6	40,083.2	40,241.7	39,901.6	37,991.3	38,091.4	38,536.7	38,773.2	38,348.1	96.1
ผู้จัดการ ข้าราชการระดับอาวุโส และ ผู้บัญญัติกฎหมาย ^{1/}	1,416.6	1,361.4	1,392.5	1,351.9	1,380.6	1,412.2	1,357.6	1,390.2	1,349.4	1,377.4	99.8
ผู้ประกอบการวิชาชีพด้านต่าง ๆ	2,387.8	2,302.7	2,182.1	2,241.2	2,278.4	2,387.7	2,302.3	2,180.6	2,240.8	2,277.9	100.0
เจ้าหน้าที่เทคนิคและผู้ประกอบวิชาชีพ ที่เกี่ยวข้องกับด้านต่าง ๆ	1,866.0	1,945.3	1,800.3	1,866.8	1,869.6	1,865.3	1,944.5	1,798.5	1,865.8	1,868.5	99.9
เสมียน	1,822.9	1,903.1	1,878.3	1,872.2	1,869.1	1,820.2	1,902.8	1,877.7	1,869.0	1,867.4	99.9
พนักงานบริการและผู้จำหน่ายสินค้า	8,627.4	8,538.9	8,400.1	8,646.0	8,553.1	8,475.6	8,418.5	8,291.1	8,531.8	8,429.2	98.6

ตาราง 21 จำนวนและร้อยละของผู้มีงานทำอายุ 15 ปีขึ้นไปที่มีโทรศัพท์มือถือ จำแนกตามอาชีพ ปี 2566 (ต่อ)

หน่วย: พันคน

อาชีพ	ผู้มีงานทำอายุ 15 ปีขึ้นไป					การมีโทรศัพท์มือถือ					
	ไตรมาส				เฉลี่ย ทั้งปี	ไตรมาส				เฉลี่ย ทั้งปี	ร้อยละ
	1	2	3	4		1	2	3	4		
ผู้ปฏิบัติงานที่มีฝีมือในด้านการเกษตร ป่าไม้ และการประมง	10,327.2	10,696.8	11,868.6	11,413.9	11,076.6	9,296.9	9,637.4	10,761.5	10,369.4	10,016.3	90.4
ช่างฝีมือและผู้ปฏิบัติงานที่เกี่ยวข้อง	4,279.0	4,272.5	4,232.5	4,277.5	4,265.4	4,154.1	4,154.7	4,121.3	4,185.8	4,154.0	97.4
ผู้ปฏิบัติการเครื่องจักรโรงงานและเครื่องจักร และ ผู้ปฏิบัติงานด้านการประกอบ	4,024.1	4,027.9	4,008.2	4,106.6	4,041.7	4,000.9	4,008.3	3,995.0	4,089.8	4,023.5	99.5
ผู้ประกอบอาชีพงานขั้นพื้นฐาน	4,837.8	4,603.1	4,294.5	4,431.2	4,541.6	4,554.3	4,348.3	4,094.7	4,236.9	4,308.6	94.9
คนงานซึ่งไม่ได้จำแนกไว้ในหมวดอื่น	24.1	16.9	26.1	34.5	25.4	24.1	16.9	26.1	34.5	25.4	100.0

เมื่อพิจารณาการมีโทรศัพท์มือถือของผู้มีงานทำในแต่ละกลุ่มอุตสาหกรรม พบว่ากลุ่มผู้ทำงานด้านข้อมูลข่าวสารและการสื่อสาร และกลุ่มผู้ทำงานด้านกิจกรรมทางการเงินและการประกันภัย มีโทรศัพท์มือถือสูงที่สุดเท่ากันถึงร้อยละ 100.0 รองลงมาคือ กลุ่มผู้ทำงานด้านกิจกรรมทางวิชาชีพ วิทยาศาสตร์และเทคนิค และกลุ่มผู้ทำงานด้านการศึกษา มีโทรศัพท์มือถือเท่ากัน ร้อยละ 99.9

ตาราง 22 จำนวนและร้อยละของผู้มีงานทำอายุ 15 ปีขึ้นไปที่มีโทรศัพท์มือถือ จำแนกตามอุตสาหกรรม ปี 2566

หน่วย: พันคน

อุตสาหกรรม	ผู้มีงานทำอายุ 15 ปีขึ้นไป					การมีโทรศัพท์มือถือ					
	ไตรมาส				เฉลี่ย ทั้งปี	ไตรมาส				เฉลี่ย ทั้งปี	ร้อยละ
	1	2	3	4		1	2	3	4		
รวม	39,612.8	39,668.6	40,083.2	40,241.7	39,901.6	37,991.3	38,091.4	38,536.7	38,773.2	38,348.1	96.1
เกษตรกรรม การป่าไม้ และการประมง	11,589.8	11,638.7	12,648.0	12,336.1	12,053.1	10,410.4	10,476.4	11,455.6	11,203.6	10,886.5	90.3
การทำเหมืองแร่และเหมืองหิน	47.6	48.3	36.9	46.8	44.9	47.2	48.0	36.9	46.6	44.7	99.5
การผลิต	6,269.8	6,230.4	6,258.7	6,216.0	6,243.7	6,173.7	6,125.7	6,172.0	6,139.1	6,152.6	98.5
ไฟฟ้า ก๊าซ ไอน้ำและระบบปรับอากาศ	102.5	102.3	103.7	101.7	102.5	102.4	102.0	102.9	101.2	102.1	99.6
การจัดหาน้ำ การจัดการและการบำบัดน้ำเสีย ของเสีย และสิ่งปฏิกูล	78.5	78.7	71.0	70.1	74.6	77.7	76.9	70.1	68.6	73.3	98.3
การก่อสร้าง	2,341.2	2,316.3	2,131.9	2,207.6	2,249.2	2,260.3	2,234.3	2,065.0	2,154.7	2,178.6	96.9
การขายส่งและการขายปลีก การซ่อมแซมยานยนต์และรถจักรยานยนต์	6,941.0	6,882.4	6,758.3	6,980.0	6,890.4	6,789.3	6,770.0	6,651.0	6,864.1	6,768.6	98.2

ตาราง 22 จำนวนและร้อยละของผู้มีงานทำอายุ 15 ปีขึ้นไปที่มีโทรศัพท์มือถือ จำแนกตามอุตสาหกรรม ปี 2566 (ต่อ)

หน่วย: พันคน

อุตสาหกรรม	ผู้มีงานทำอายุ 15 ปีขึ้นไป					การมีโทรศัพท์มือถือ					
	ไตรมาส				เฉลี่ย ทั้งปี	ไตรมาส				เฉลี่ย ทั้งปี	ร้อยละ
	1	2	3	4		1	2	3	4		
การขนส่งและสถานที่เก็บสินค้า	1,425.5	1,471.0	1,439.7	1,524.6	1,465.2	1,420.7	1,467.8	1,437.1	1,521.0	1,461.6	99.8
ที่พักแรมและบริการด้านอาหาร	3,119.0	3,201.2	3,177.9	3,194.7	3,173.2	3,075.2	3,156.9	3,135.2	3,157.0	3,131.1	98.7
ข้อมูลข่าวสารและการสื่อสาร	210.5	215.6	189.1	188.6	201.0	210.5	215.6	189.1	188.6	201.0	100.0
กิจกรรมทางการเงินและการประกันภัย	524.9	526.0	509.1	525.8	521.4	524.9	526.0	509.1	525.8	521.4	100.0
กิจกรรมอสังหาริมทรัพย์	382.2	344.7	311.3	376.1	353.6	378.5	340.8	308.4	374.9	350.6	99.2
กิจกรรมทางวิชาชีพ วิทยาศาสตร์ และเทคโนโลยี	444.6	463.3	432.7	409.9	437.6	444.5	462.3	432.7	409.8	437.3	99.9
กิจกรรมการบริหารและการบริการ สนับสนุน	663.7	690.2	719.4	641.1	678.6	659.9	687.4	717.8	635.8	675.2	99.5
การบริหารราชการ การป้องกันประเทศ และการประกันสังคมภาคบังคับ	1,843.3	1,823.8	1,720.8	1,817.2	1,801.3	1,833.2	1,819.4	1,718.3	1,813.8	1,796.2	99.7
การศึกษา	1,147.5	1,095.6	1,107.4	1,144.8	1,123.8	1,146.2	1,094.3	1,106.0	1,142.5	1,122.3	99.9
กิจกรรมด้านสุขภาพและงานสังคม สงเคราะห์	869.9	844.4	794.5	843.1	838.0	867.9	844.0	793.3	841.1	836.6	99.8
ศิลปะ ความบันเทิงและนันทนาการ	280.5	302.4	316.7	287.3	296.8	278.4	299.4	313.1	285.5	294.1	99.1
การบริการอื่น ๆ ^{1/}	1,331.2	1,393.5	1,356.3	1,330.3	1,352.8	1,290.6	1,344.4	1,323.3	1,299.5	1,314.4	97.2

หมายเหตุ: ^{1/} รวมกิจกรรมบริการด้านอื่น ๆ/กิจกรรมการจ้างงานในครัวเรือนส่วนบุคคล กิจกรรมการผลิตสินค้าและบริการที่ทำขึ้นเองเพื่อใช้ในครัวเรือน/
กิจกรรมขององค์กรระหว่างประเทศ/ไม่ทราบ

2.3.6 ประเภทโทรศัพท์มือถือและภาคของผู้มีโทรศัพท์มือถือ

ผู้ที่มีโทรศัพท์มือถือส่วนใหญ่มีโทรศัพท์มือถือแบบ Smart Phone ร้อยละ 95.7 และผู้ที่มีโทรศัพท์มือถือแบบ Feature Phone ร้อยละ 4.3

เมื่อจำแนกเป็นรายภาค พบว่า กรุงเทพมหานครเป็นภาคที่มีโทรศัพท์มือถือแบบ Smart Phone สูงที่สุด ร้อยละ 98.3 รองลงมาคือ ภาคใต้ ร้อยละ 96.8 ส่วนภาคที่มีผู้
มีโทรศัพท์มือถือแบบ Feature Phone สูงที่สุด คือ ภาคเหนือ ร้อยละ 7.4 รองลงมาคือ ภาคตะวันออกเฉียงเหนือ
ร้อยละ 4.8

แผนภาพ 14 ร้อยละของประชาชนอายุ 6 ปีขึ้นไปที่มีโทรศัพท์มือถือ จำแนกตามภาค และประเภทโทรศัพท์มือถือที่มี ปี 2566

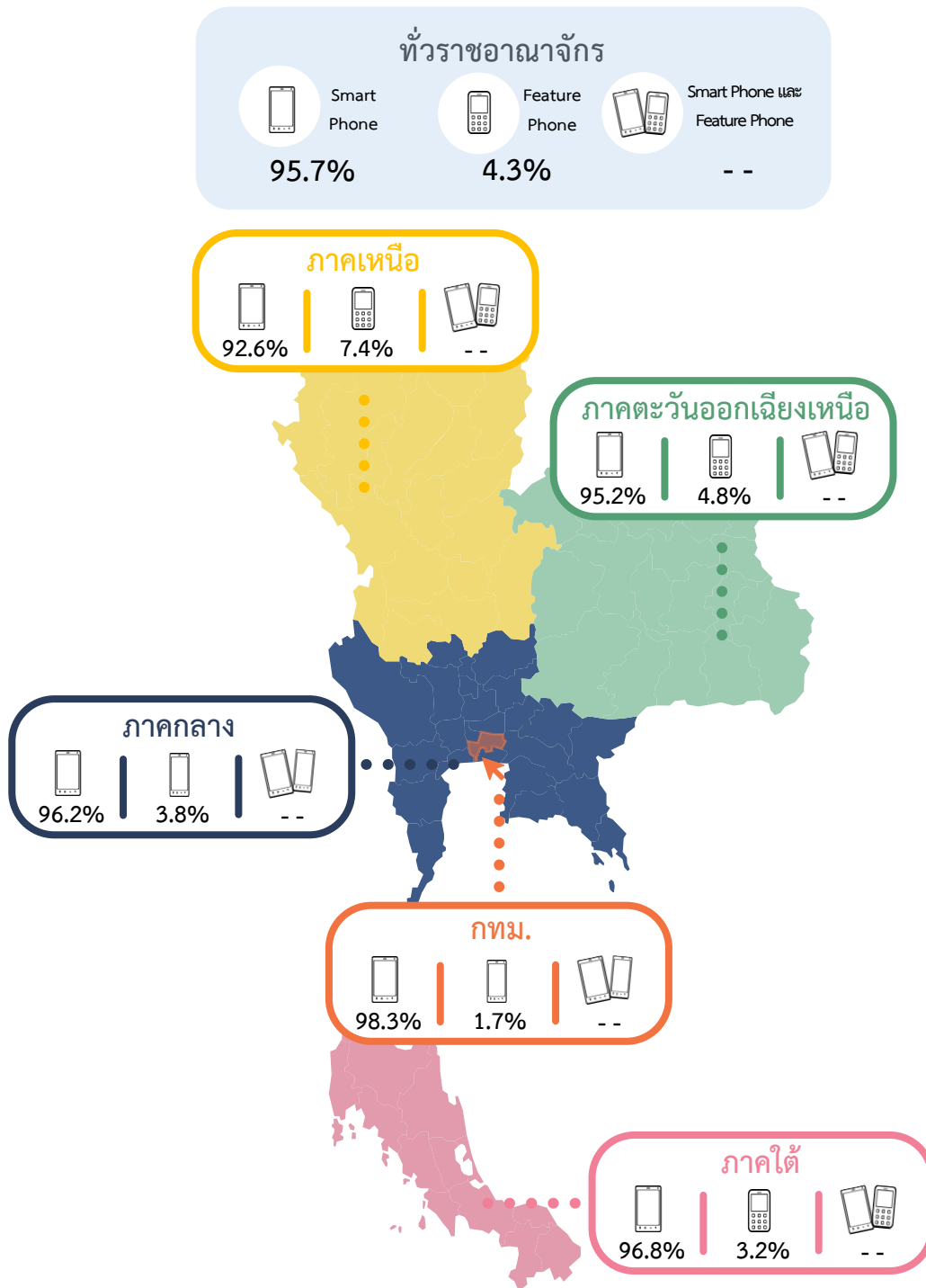

หมายเหตุ: "--" ข้อมูลมีจำนวนเล็กน้อย

ตาราง 23 จำนวนและร้อยละของประชาชนอายุ 6 ปีขึ้นไปที่มีโทรศัพท์มือถือ จำแนกตามภาค และประเภทโทรศัพท์มือถือที่มี ปี 2566

หน่วย: พันคน

ภาค/ ประเภทโทรศัพท์มือถือที่มี	ไตรมาส				เฉลี่ย ทั้งปี	ร้อยละ
	1	2	3	4		
รวม	57,575.4	57,766.7	58,026.9	58,220.3	57,897.3	88.0
Smart Phone	54,891.3	55,157.6	55,628.6	56,023.8	55,425.3	95.7
Feature Phone	2,663.2	2,598.4	2,391.1	2,186.1	2,459.7	4.3
Smart Phone และ Feature Phone	20.9	10.7	7.2	10.3	12.3	--
กรุงเทพมหานคร	8,060.4	8,123.2	8,133.5	8,124.3	8,110.4	94.3
Smart Phone	7,907.6	7,978.0	8,014.2	7,995.6	7,973.9	98.3
Feature Phone	152.8	141.8	119.4	128.0	135.5	1.7
Smart Phone และ Feature Phone	--	3.4	--	0.7	1.0	--
กลาง	18,734.7	18,869.1	19,028.3	19,126.7	18,939.7	91.9
Smart Phone	17,980.1	18,101.6	18,293.8	18,464.8	18,210.1	96.2
Feature Phone	742.6	763.9	733.2	658.9	724.6	3.8
Smart Phone และ Feature Phone	12.0	3.6	1.3	3.0	5.0	--
เหนือ	8,947.3	8,963.6	9,003.3	9,040.3	8,988.6	85.2
Smart Phone	8,234.4	8,284.3	8,350.7	8,405.2	8,318.7	92.6
Feature Phone	707.7	678.0	650.5	631.0	666.8	7.4
Smart Phone และ Feature Phone	5.2	1.3	2.1	4.0	3.2	--
ตะวันออกเฉียงเหนือ	14,202.9	14,230.3	14,220.7	14,207.1	14,215.3	83.6
Smart Phone	13,409.0	13,464.8	13,557.1	13,670.2	13,525.3	95.2
Feature Phone	791.6	764.2	661.6	535.8	688.3	4.8
Smart Phone และ Feature Phone	2.3	1.3	1.9	1.1	1.7	--
ใต้	7,630.1	7,580.5	7,641.1	7,721.9	7,643.4	84.8
Smart Phone	7,360.2	7,328.9	7,412.7	7,488.0	7,397.5	96.8
Feature Phone	268.5	250.5	226.5	232.5	244.5	3.2
Smart Phone และ Feature Phone	1.4	1.1	1.9	1.4	1.4	--

หมายเหตุ: "--" ข้อมูลมีจำนวนเล็กน้อย

2.4 การใช้อุปกรณ์ดิจิทัล

การสำรวจการมี การใช้เทคโนโลยีสารสนเทศและการสื่อสารในครัวเรือนในปี 2566 (ไตรมาส 2) มีการสอบถามเกี่ยวกับพฤติกรรมการใช้อุปกรณ์ดิจิทัลของประชาชนอายุ 50 ปีขึ้นไป ในเรื่องปัญหาและอุปสรรคที่พบในการพัฒนาทักษะดิจิทัล รวมทั้งการประสพภัยจากการใช้อุปกรณ์ดิจิทัล จากผลการสำรวจ พบว่า มีจำนวนประชาชนอายุ 50 ปีขึ้นไปทั้งสิ้นประมาณ 24.2 ล้านคน ในจำนวนนี้มีผู้ใช้อุปกรณ์ดิจิทัล 18.6 ล้านคน (ร้อยละ 76.7)

2.4.1 ปัญหาและอุปสรรคที่พบในการพัฒนาทักษะดิจิทัล ผ่านระบบออนไลน์

จากผลสำรวจ พบว่า ประชาชนอายุ 50 ปีขึ้นไป ที่ใช้อุปกรณ์ดิจิทัล ส่วนใหญ่ไม่เคยพัฒนาทักษะดิจิทัลผ่านระบบออนไลน์ ร้อยละ 78.2 รองลงมา คือ ไม่พบปัญหาอุปสรรค ร้อยละ 14.1 และพบปัญหาอุปสรรคในการพัฒนาทักษะดิจิทัลผ่านระบบออนไลน์ ร้อยละ 7.7 โดยเมื่อพิจารณากลุ่มที่พบปัญหาและอุปสรรคในการพัฒนาทักษะดิจิทัลผ่านระบบออนไลน์ ส่วนใหญ่พบปัญหา ไม่รู้วิธีการใช้งานหรือไม่เข้าใจเมนูคำสั่งที่เป็นภาษาอังกฤษมากที่สุด ร้อยละ 2.8 รองลงมา คือ เครือข่ายอินเทอร์เน็ตมีปัญหา ร้อยละ 1.6 และไม่มั่นใจในความปลอดภัยในการใช้งานและภัยออนไลน์ต่าง ๆ ร้อยละ 1.2

แผนภาพ 15 ร้อยละของประชาชนอายุ 50 ปีขึ้นไปที่ใช้อุปกรณ์ดิจิทัล^{1/} จำแนกตามปัญหาและอุปสรรคที่พบในการพัฒนาทักษะดิจิทัล ผ่านระบบออนไลน์ ปี 2566 (ไตรมาส 2)



หมายเหตุ: ^{1/} อุปกรณ์ดิจิทัล หมายถึง โทรศัพท์มือถือแบบสมาร์ตโฟน คอมพิวเตอร์ตั้งโต๊ะ (PC/Desktop) คอมพิวเตอร์พกพา (Notebook/Laptop, Netbook) คอมพิวเตอร์พกพาขนาดกลาง (Tablet)

2.4.2 การประสพภัยจากการใช้อุปกรณ์ดิจิทัล

เมื่อพิจารณาประชาชนอายุ 50 ปีขึ้นไป ที่มีการใช้อุปกรณ์ดิจิทัล พบว่า ส่วนใหญ่ไม่เคยประสพภัยจากการใช้อุปกรณ์ดิจิทัล ร้อยละ 50.3 และเคยประสพภัยจากการใช้อุปกรณ์ดิจิทัล ร้อยละ 49.7 ซึ่งประชาชนที่เคยประสพภัยส่วนใหญ่ถูกหลอกหรือถูกรบกวนโดยแก๊งคอลเซนเตอร์มากที่สุด ร้อยละ 44.2 รองลงมาคือ ได้รับข่าวปลอม (Fake News) ผ่านสื่อสังคมออนไลน์ ร้อยละ 19.5 และถูกหลอกจากการซื้อของออนไลน์ ร้อยละ 8.1

แผนภาพ 16 ร้อยละของประชาชนอายุ 50 ปีขึ้นไปที่ใช้อุปกรณ์ดิจิทัล^{1/} จำแนกตามการประสพภัย^{2/} ปี 2566 (ไตรมาส 2)

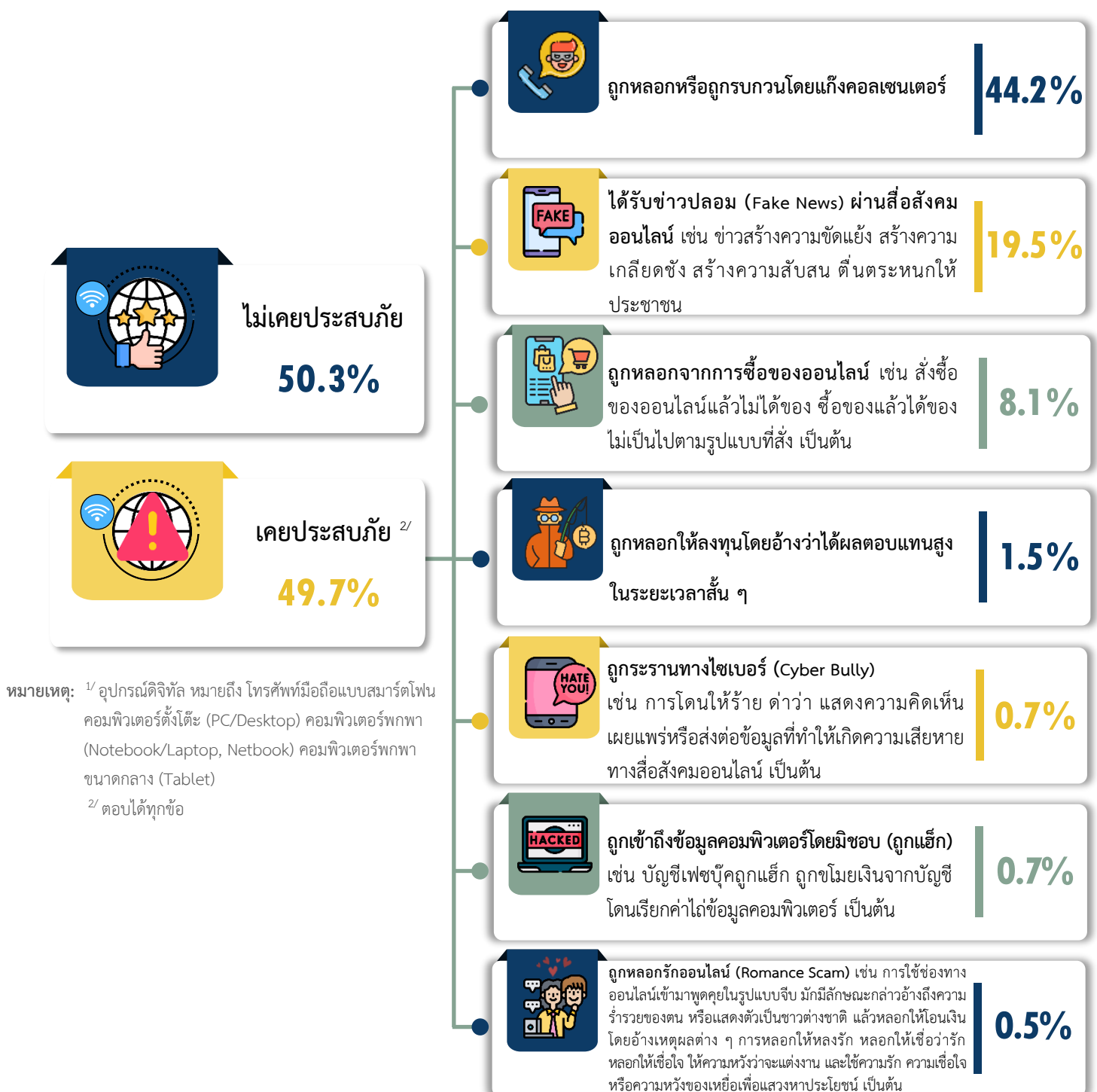

3. โครงสร้างของครัวเรือน

ผลการสำรวจการมีเทคโนโลยีสารสนเทศและการสื่อสารของครัวเรือน พบว่า ในปี 2566 มีครัวเรือนประมาณ 23.7 ล้านครัวเรือน ครัวเรือนที่อาศัยอยู่ในกรุงเทพมหานคร ร้อยละ 13.4 ภาคกลาง (ไม่รวมกรุงเทพฯ) ร้อยละ 32.6 ภาคเหนือ ร้อยละ 16.5 ภาคตะวันออกเฉียงเหนือ ร้อยละ 24.7 และภาคใต้ ร้อยละ 12.8

4. การมีเทคโนโลยีสารสนเทศและการสื่อสารของครัวเรือน

4.1 ครัวเรือนที่มีคอมพิวเตอร์

4.1.1 ภาคของครัวเรือนที่มีคอมพิวเตอร์

เมื่อพิจารณาการมีเทคโนโลยีสารสนเทศและการสื่อสารของครัวเรือน พบว่า จากผลการสำรวจ ครัวเรือนประมาณ 23.7 ล้านครัวเรือน มีครัวเรือนที่มีคอมพิวเตอร์ ร้อยละ 22.6 โดยกรุงเทพมหานครมีครัวเรือนที่มีคอมพิวเตอร์สูงที่สุด ร้อยละ 35.4 รองลงมาคือ ภาคกลาง ร้อยละ 25.6 ในขณะที่ภาคตะวันออกเฉียงเหนือมีครัวเรือนที่มีคอมพิวเตอร์ต่ำที่สุด ร้อยละ 15.4

ตาราง 24 จำนวนและร้อยละของครัวเรือนที่มีคอมพิวเตอร์ จำแนกตามภาค และเขตการปกครอง ปี 2566

หน่วย: พันครัวเรือน

ภาค/ เขตการปกครอง	ครัวเรือนทั้งสิ้น					ครัวเรือนที่มีคอมพิวเตอร์ ^{1/}					
	ไตรมาส				เฉลี่ย ทั้งปี	ไตรมาส				เฉลี่ย ทั้งปี	ร้อยละ
	1	2	3	4		1	2	3	4		
ทั่วราชอาณาจักร	23,460.6	23,479.4	23,954.4	23,969.0	23,715.9	5,515.2	5,288.5	5,229.1	5,424.8	5,364.4	22.6
ในเขตเทศบาล	11,258.2	11,271.4	11,404.4	11,415.5	11,337.4	3,477.6	3,374.5	3,277.5	3,464.8	3,398.6	30.0
นอกเขตเทศบาล	12,202.4	12,208.0	12,550.0	12,553.5	12,378.5	2,037.6	1,914.0	1,951.6	1,960.0	1,965.8	15.9
กรุงเทพมหานคร	3,218.4	3,220.8	3,112.5	3,113.9	3,166.4	1,141.4	1,186.2	1,055.1	1,099.6	1,120.6	35.4
กลาง	7,607.1	7,630.1	7,855.9	7,878.1	7,742.8	2,047.6	1,937.7	1,948.7	2,008.2	1,985.5	25.6
เหนือ	3,910.5	3,906.0	3,936.0	3,930.7	3,920.8	785.9	698.7	733.4	808.8	756.7	19.3
ตะวันออกเฉียงเหนือ	5,751.1	5,745.4	5,960.2	5,953.1	5,852.4	944.5	866.2	905.1	879.9	898.9	15.4
ใต้	2,973.5	2,977.2	3,089.8	3,093.3	3,033.5	595.8	599.8	586.8	628.4	602.7	19.9

หมายเหตุ: ^{1/} คอมพิวเตอร์ คือ คอมพิวเตอร์ตั้งโต๊ะ (PC/Desktop) คอมพิวเตอร์พกพา (Notebook/Laptop, Netbook) และ คอมพิวเตอร์พกพานาटकกลาง (Tablet)

4.1.2 ประเภทคอมพิวเตอร์ที่มีในครัวเรือน

แผนภาพ 17 ร้อยละของครัวเรือนที่มีคอมพิวเตอร์ จำแนกตามประเภทคอมพิวเตอร์^{1/} ปี 2566 (ไตรมาส 2-4)

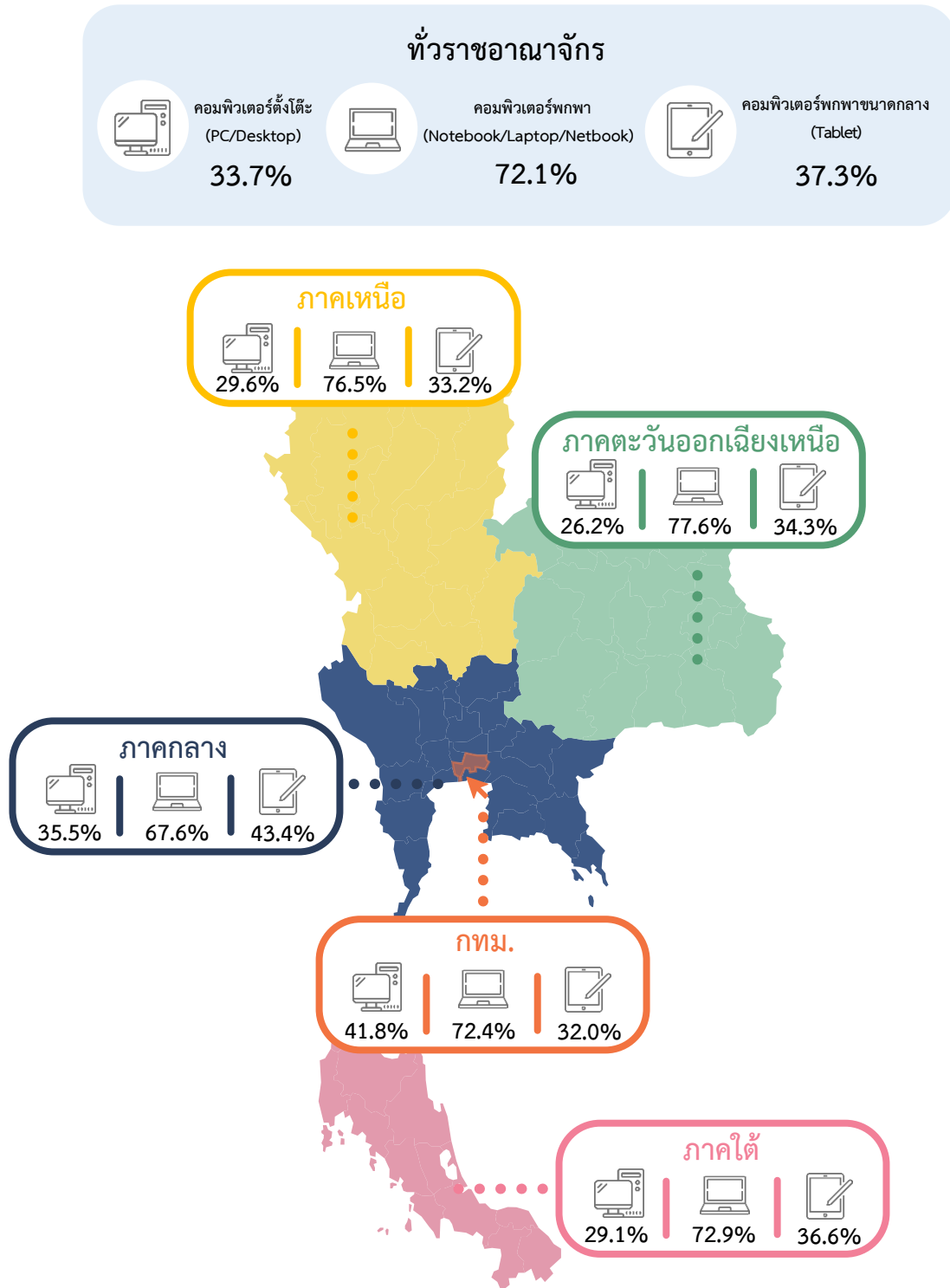

หมายเหตุ: - ปี 2566 เป็นข้อมูลเฉลี่ยจากการสำรวจการมีการใช้เทคโนโลยีสารสนเทศและการสื่อสารในครัวเรือน พ.ศ. 2566 (ไตรมาส 2-4)

-^{1/} ประเภทคอมพิวเตอร์ คือ คอมพิวเตอร์ตั้งโต๊ะ (PC/Desktop) คอมพิวเตอร์พกพา (Notebook/Laptop, Netbook) และ คอมพิวเตอร์พกพารุ่นขนาดกลาง (Tablet)

ตาราง 25 จำนวนและร้อยละของครัวเรือนที่มีคอมพิวเตอร์ จำแนกตามประเภทคอมพิวเตอร์ ปี 2566 (ไตรมาส 2-4)

ภาค/ ประเภทคอมพิวเตอร์	ไตรมาส				เฉลี่ย ทั้งปี	ร้อยละ
	1	2	3	4		
ทั่วราชอาณาจักร	-	23,479.4	23,954.4	23,969.0	23,800.9	
ครัวเรือนที่มีคอมพิวเตอร์	-	5,288.5	5,229.1	5,424.8	5,314.1	
ประเภท:						
- คอมพิวเตอร์ตั้งโต๊ะ (PC/Desktop)	-	1,893.6	1,659.8	1,818.0	1,790.5	33.7
- คอมพิวเตอร์พกพา (Notebook/Laptop, Netbook)	-	3,831.0	3,790.5	3,876.2	3,832.6	72.1
- คอมพิวเตอร์แบบพกพาขนาดกลาง (Tablet)	-	1,853.6	2,017.4	2,074.8	1,981.9	37.3
กรุงเทพมหานคร	-	3,220.8	3,112.5	3,113.9	3,149.1	
ครัวเรือนที่มีคอมพิวเตอร์	-	1,186.2	1,055.1	1,099.6	1,113.6	
ประเภท:						
- คอมพิวเตอร์ตั้งโต๊ะ (PC/Desktop)	-	495.1	425.1	476.6	465.6	41.8
- คอมพิวเตอร์พกพา (Notebook/Laptop, Netbook)	-	858.5	765.4	795.0	806.3	72.4
- คอมพิวเตอร์แบบพกพาขนาดกลาง (Tablet)	-	362.4	338.9	368.5	356.6	32.0
กลาง	-	7,630.1	7,855.9	7,878.1	7,788.0	
ครัวเรือนที่มีคอมพิวเตอร์	-	1,937.7	1,948.7	2,008.2	1,964.9	
ประเภท:						
- คอมพิวเตอร์ตั้งโต๊ะ (PC/Desktop)	-	731.0	638.2	720.7	696.6	35.5
- คอมพิวเตอร์พกพา (Notebook/Laptop, Netbook)	-	1,297.1	1,324.5	1,362.6	1,328.1	67.6
- คอมพิวเตอร์แบบพกพาขนาดกลาง (Tablet)	-	773.9	892.1	892.1	852.7	43.4
เหนือ	-	3,906.0	3,936.0	3,930.7	3,924.2	
ครัวเรือนที่มีคอมพิวเตอร์	-	698.7	733.4	808.8	747.0	
ประเภท:						
- คอมพิวเตอร์ตั้งโต๊ะ (PC/Desktop)	-	209.2	201.6	251.6	220.8	29.6
- คอมพิวเตอร์พกพา (Notebook/Laptop, Netbook)	-	544.5	571.9	597.4	571.3	76.5
- คอมพิวเตอร์แบบพกพาขนาดกลาง (Tablet)	-	218.4	246.6	278.1	247.7	33.2
ตะวันออกเฉียงเหนือ	-	5,745.4	5,960.2	5,953.1	5,886.2	
ครัวเรือนที่มีคอมพิวเตอร์	-	866.2	905.1	879.9	883.7	
ประเภท:						
- คอมพิวเตอร์ตั้งโต๊ะ (PC/Desktop)	-	253.2	226.6	215.1	231.6	26.2
- คอมพิวเตอร์พกพา (Notebook/Laptop, Netbook)	-	686.6	701.7	668.8	685.7	77.6
- คอมพิวเตอร์แบบพกพาขนาดกลาง (Tablet)	-	283.5	322.7	304.3	303.5	34.3
ใต้	-	2,977.2	3,089.8	3,093.3	3,053.5	
ครัวเรือนที่มีคอมพิวเตอร์	-	599.8	586.8	628.4	605.0	
ประเภท:						
- คอมพิวเตอร์ตั้งโต๊ะ (PC/Desktop)	-	205.1	168.3	154.0	175.8	29.1
- คอมพิวเตอร์พกพา (Notebook/Laptop, Netbook)	-	444.3	427.0	452.5	441.3	72.9
- คอมพิวเตอร์แบบพกพาขนาดกลาง (Tablet)	-	215.4	217.1	231.8	221.4	36.6

หมายเหตุ: ปี 2566 เป็นข้อมูลเฉลี่ยจากการสำรวจการมีการใช้เทคโนโลยีสารสนเทศและการสื่อสารในครัวเรือน พ.ศ. 2566 (ไตรมาส 2-4)

4.2 ครัวเรือนที่มีการเชื่อมต่ออินเทอร์เน็ต

4.2.1 ภาคของครัวเรือนที่มีการเชื่อมต่ออินเทอร์เน็ต

จากผลการสำรวจ พบว่า มีครัวเรือนที่มีการเชื่อมต่ออินเทอร์เน็ต ร้อยละ 90.6 โดยกรุงเทพมหานครมีครัวเรือนที่มีการเชื่อมต่ออินเทอร์เน็ตสูงที่สุด ร้อยละ 97.0 รองลงมาคือ ภาคกลาง ร้อยละ 92.9 ในขณะที่ภาคเหนือมีครัวเรือนที่มีการเชื่อมต่ออินเทอร์เน็ตต่ำที่สุด ร้อยละ 83.8

ตาราง 26 จำนวนและร้อยละของครัวเรือนที่มีการเชื่อมต่ออินเทอร์เน็ต จำแนกตามภาค และเขตการปกครอง ปี 2566

หน่วย: พันครัวเรือน

ภาค/ เขตการปกครอง	ครัวเรือนทั้งสิ้น					ครัวเรือนที่มีการเชื่อมต่ออินเทอร์เน็ต					
	ไตรมาส				เฉลี่ย ทั้งปี	ไตรมาส				เฉลี่ย ทั้งปี	ร้อย ละ
	1	2	3	4		1	2	3	4		
ทั่วราชอาณาจักร	23,460.6	23,479.4	23,954.4	23,969.0	23,715.9	21,003.0	21,159.1	21,787.5	21,965.3	21,478.7	90.6
ในเขตเทศบาล	11,258.2	11,271.4	11,404.4	11,415.5	11,337.4	10,458.4	10,546.7	10,724.8	10,818.6	10,637.1	93.8
นอกเขตเทศบาล	12,202.4	12,208.0	12,550.0	12,553.5	12,378.5	10,544.6	10,612.4	11,062.8	11,146.7	10,841.6	87.6
กรุงเทพมหานคร	3,218.4	3,220.8	3,112.5	3,113.9	3,166.4	3,109.7	3,125.9	3,023.8	3,032.3	3,072.9	97.0
กลาง	7,607.1	7,630.1	7,855.9	7,878.1	7,742.8	7,004.8	7,077.6	7,298.7	7,377.4	7,189.6	92.9
เหนือ	3,910.5	3,906.0	3,936.0	3,930.7	3,920.8	3,216.5	3,245.8	3,315.0	3,368.8	3,286.5	83.8
ตะวันออกเฉียงเหนือ	5,751.1	5,745.4	5,960.2	5,953.1	5,852.4	4,974.3	5,000.5	5,310.2	5,337.7	5,155.7	88.1
ใต้	2,973.5	2,977.2	3,089.8	3,093.3	3,033.5	2,697.6	2,709.4	2,839.9	2,849.1	2,774.0	91.4

4.2.2 เหตุผลของครัวเรือนที่ไม่เชื่อมต่ออินเทอร์เน็ต

สำหรับครัวเรือนที่ไม่เชื่อมต่ออินเทอร์เน็ต ร้อยละ 9.4 ซึ่งให้เหตุผลว่า ไม่มีความจำเป็น/ไม่สนใจสูงที่สุด ร้อยละ 8.7 รองลงมาคือ สามารถใช้จากที่อื่นได้ และค่าอุปกรณ์แพง เท่ากัน ร้อยละ 0.2

แผนภาพ 18 ร้อยละของครัวเรือนที่ไม่เชื่อมต่ออินเทอร์เน็ต จำแนกตามเหตุผล ปี 2566

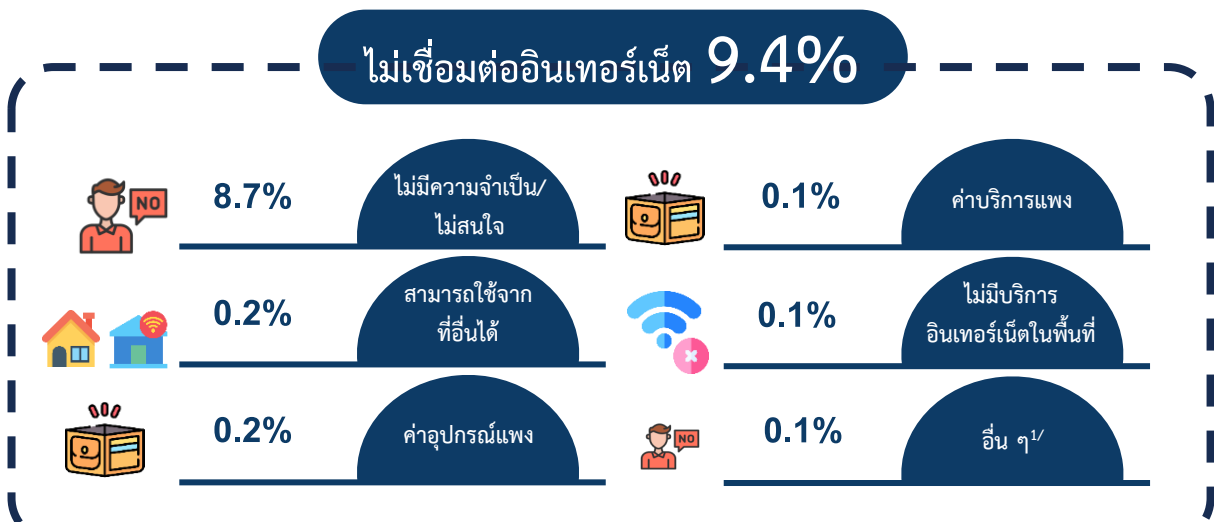

หมายเหตุ: ^{1/} กังวลเรื่องความเป็นส่วนตัวหรือความปลอดภัย/มีบริการอินเทอร์เน็ตแต่ไม่ตรงตามความต้องการ (เช่น คุณภาพ ความเร็ว) เป็นต้น

ตาราง 27 จำนวนและร้อยละของครัวเรือน จำแนกตามการเชื่อมต่ออินเทอร์เน็ต และเหตุผลที่ไม่เชื่อมต่ออินเทอร์เน็ต ปี 2566

หน่วย: พันครัวเรือน

การเชื่อมต่ออินเทอร์เน็ต	ไตรมาส				เฉลี่ย ทั้งปี	ร้อยละ
	1	2	3	4		
รวม	23,460.6	23,479.4	23,954.4	23,969.0	23,715.9	100.0
เชื่อมต่อ	21,003.0	21,159.1	21,787.5	21,965.3	21,478.7	90.6
ไม่เชื่อมต่อ	2,457.6	2,320.3	2,166.9	2,003.7	2,237.1	9.4
เหตุผล:						
- ไม่มีเวลาจำเป็น/ไม่สนใจ	2,226.9	2,125.5	1,996.7	1,864.1	2,053.3	8.7
- สามารถใช้จากที่อื่นได้	56.6	57.6	44.7	36.9	49.0	0.2
- ค่าอุปกรณ์แพง	69.3	42.6	49.5	36.2	49.4	0.2
- ค่าบริการแพง	38.9	36.5	24.2	15.2	28.7	0.1
- ไม่สามารถเข้าถึง (ไม่มีบริการอินเทอร์เน็ตในพื้นที่)	23.7	23.7	15.6	21.2	21.0	0.1
- อื่น ๆ ^{1/}	42.1	34.4	36.2	30.2	35.7	0.1

หมายเหตุ: ^{1/} กังวลเรื่องความเป็นส่วนตัวหรือความปลอดภัย/มีบริการอินเทอร์เน็ตแต่ไม่ตรงตามความต้องการ (เช่น คุณภาพ ความเร็ว) เป็นต้น

4.3 ครัวเรือนที่มีโทรศัพท์มือถือ

จากผลการสำรวจ พบว่า มีครัวเรือนที่มีโทรศัพท์มือถือ ร้อยละ 96.8 โดยกรุงเทพมหานคร มีครัวเรือนที่มีโทรศัพท์มือถือสูงที่สุด ร้อยละ 98.9 รองลงมาคือ ภาคกลางมีครัวเรือนที่มีโทรศัพท์มือถือ ร้อยละ 98.0 ในขณะที่ภาคเหนือมีครัวเรือนที่มีโทรศัพท์มือถือต่ำที่สุด ร้อยละ 94.7

ตาราง 28 จำนวนและร้อยละของครัวเรือนที่มีโทรศัพท์มือถือ จำแนกตามภาค และเขตการปกครอง ปี 2566

หน่วย: พันครัวเรือน

ภาค/ เขตการปกครอง	ครัวเรือนทั้งสิ้น					ครัวเรือนที่มีโทรศัพท์มือถือ					
	ไตรมาส				เฉลี่ย ทั้งปี	ไตรมาส				เฉลี่ย ทั้งปี	ร้อยละ
	1	2	3	4		1	2	3	4		
ทั่วราชอาณาจักร	23,460.6	23,479.4	23,954.4	23,969.0	23,715.9	22,637.5	22,684.8	23,237.9	23,257.9	22,954.6	96.8
ในเขตเทศบาล	11,258.2	11,271.4	11,404.4	11,415.5	11,337.4	10,998.7	11,036.7	11,178.3	11,214.7	11,107.1	98.0
นอกเขตเทศบาล	12,202.4	12,208.0	12,550.0	12,553.5	12,378.5	11,638.8	11,648.1	12,059.6	12,043.2	11,847.4	95.7
กรุงเทพมหานคร	3,218.4	3,220.8	3,112.5	3,113.9	3,166.4	3,185.8	3,192.0	3,067.6	3,083.7	3,132.2	98.9
กลาง	7,607.1	7,630.1	7,855.9	7,878.1	7,742.8	7,431.2	7,471.2	7,714.7	7,727.9	7,586.3	98.0
เหนือ	3,910.5	3,906.0	3,936.0	3,930.7	3,920.8	3,677.1	3,678.8	3,738.3	3,752.2	3,711.6	94.7
ตะวันออกเฉียงเหนือ	5,751.1	5,745.4	5,960.2	5,953.1	5,852.4	5,478.4	5,481.8	5,730.6	5,694.3	5,596.3	95.6
ใต้	2,973.5	2,977.2	3,089.8	3,093.3	3,033.5	2,865.1	2,861.1	2,986.8	2,999.8	2,928.2	96.5

ภาคผนวก

ภาคผนวก ก

วัตถุประสงค์ แนวคิด และคำนิยาม

วัตถุประสงค์

วัตถุประสงค์ที่สำคัญของการสำรวจการมี การใช้เทคโนโลยีสารสนเทศและการสื่อสารในครัวเรือน คือ เพื่อทราบจำนวนและลักษณะของประชาชนในประเทศเกี่ยวกับการมี การใช้เทคโนโลยีสารสนเทศและการสื่อสาร ซึ่งได้จากการสำรวจ ได้แก่

1. จำนวนประชาชนที่ใช้อินเทอร์เน็ต จำแนกตามลักษณะที่สนใจ เช่น เพศ อายุ ระดับการศึกษา อาชีพ เป็นต้น
2. จำนวนประชาชนที่ใช้โทรศัพท์มือถือ ประเภทโทรศัพท์มือถือ และการมีโทรศัพท์มือถือ จำแนกตามลักษณะที่สนใจ เช่น เพศ อายุ ระดับการศึกษา อาชีพ เป็นต้น
3. จำนวนครัวเรือนที่มีคอมพิวเตอร์ ประเภทคอมพิวเตอร์ มีการเชื่อมต่ออินเทอร์เน็ต และมีโทรศัพท์มือถือ

การประมวลผล และนำเสนอข้อมูล

จากการสำรวจในแต่ละไตรมาสที่สำนักงานสถิติแห่งชาติได้นำเสนอผลแล้ว ทางกลุ่มสถิติเทคโนโลยีสารสนเทศและการสื่อสารได้นำตารางสถิติที่สำคัญมาประมวลผลขึ้นใหม่ เพื่อให้ได้ภาพรวมการมี การใช้เทคโนโลยีสารสนเทศและการสื่อสารของประชาชนตลอดทั้งปี

แนวคิด

แนวคิดการสำรวจการมี การใช้เทคโนโลยีสารสนเทศและการสื่อสารในครัวเรือน เพื่อสนองความต้องการใช้ข้อมูลด้านไอซีที โดยการนำมาตรฐานของสหภาพโทรคมนาคมระหว่างประเทศ (International Telecommunication Union: ITU) มาพัฒนาใช้กับการสำรวจเกี่ยวกับรายการข้อถาม และคำนิยามที่เกี่ยวข้องทางด้านข้อมูลไอซีที ส่วนข้อมูลด้านการทำงาน ใช้มาตรฐานสากลของ องค์การแรงงานระหว่างประเทศ (ILO) และองค์การสหประชาชาติ (UN) มาพัฒนารายการข้อถาม ซึ่งการนำมาตรฐานสากลระหว่างประเทศมาใช้เป็นแนวคิดและข้อกำหนดในการสำรวจเพื่อให้ได้ข้อมูลที่ทันสมัยและเป็นมาตรฐานสากล

คำนิยาม

คำนิยามที่สำคัญที่ใช้ในการสำรวจ มีดังนี้

1. **อินเทอร์เน็ต (Internet)** คือ เครือข่ายคอมพิวเตอร์ซึ่งเชื่อมโยงเครือข่ายมากมายทั่วโลกเข้าด้วยกัน สามารถเข้าถึงบริการการสื่อสารต่าง ๆ ได้ เช่น World Wide Web (WWW) อีเมล ข่าว ความบันเทิง และไฟล์ข้อมูลต่าง ๆ โดยไม่คำนึงถึงอุปกรณ์ที่เชื่อมต่อ เช่น คอมพิวเตอร์ตั้งโต๊ะ

(PC/Desktop) คอมพิวเตอร์พกพา (Notebook/Laptop, Netbook) คอมพิวเตอร์พกพานาขนาดกลาง (Tablet) โทรศัพท์มือถือ เครื่องเล่นเกม (PS4) สมาร์ททีวี (Smart TV) สมาร์ทวอตช์ (Smart Watch) เป็นต้น การเข้าถึงสามารถผ่านโทรศัพท์พื้นฐานหรือเครือข่ายโทรศัพท์มือถือ รวมไปถึงการเข้าถึงแบบไร้สาย เช่น WiFi, hotspot เป็นต้น

2. โทรศัพท์มือถือ แบ่งเป็น 2 ประเภท คือ โทรศัพท์มือถือแบบ Feature Phone และโทรศัพท์มือถือแบบ Smart Phone

2.1 โทรศัพท์มือถือแบบ Feature Phone คือ โทรศัพท์ที่มีความสามารถในระดับพื้นฐาน เช่น การรับสาย - โทรออก ถ่ายรูป การรับ - ส่งข้อความ ฟังเพลง เป็นต้น ส่วนใหญ่แป้นพิมพ์จะอยู่ในรูปแบบปุ่มกด (button keyboard) หน้าจอมีขนาดเล็ก

2.2 โทรศัพท์มือถือแบบ Smart Phone คือ โทรศัพท์มือถือที่มีระบบปฏิบัติการ เช่น Android, iOS (iPhone), Windows Mobile, RIM (BlackBerry) เป็นต้น สามารถติดตั้งแอปพลิเคชัน (นอกเหนือจากแอปพลิเคชันพื้นฐานที่อยู่ในเครื่อง) ส่วนใหญ่แป้นพิมพ์จะอยู่ในรูปแบบปุ่มสัมผัสหน้าจอ (touch screen keyboard)

3. คอมพิวเตอร์ (Computer) คือ “เครื่องอิเล็กทรอนิกส์แบบอัตโนมัติทำหน้าที่เหมือนสมองกล ใช้สำหรับแก้ปัญหาต่าง ๆ ที่ง่ายและซับซ้อนโดยวิธีทางคณิตศาสตร์” คอมพิวเตอร์จึงเป็นเครื่องจักรที่ถูกสร้างขึ้น เพื่อใช้งานแทนมนุษย์ในด้านการคิดคำนวณ และสามารถจำข้อมูลทั้งตัวเลขและตัวอักษรเพื่อเรียกใช้งานในครั้งต่อไป นอกจากนี้ ยังจัดการกับสัญลักษณ์ได้ด้วยความเร็วสูง โดยปฏิบัติตามขั้นตอนของโปรแกรม คอมพิวเตอร์ ยังมีความสามารถในด้านต่าง ๆ อีกมาก เช่น การเปรียบเทียบทางตรรกศาสตร์ การรับส่งข้อมูล การจัดเก็บข้อมูลในตัวเครื่อง และสามารถประมวลผลจากข้อมูลต่าง ๆ ได้ รูปแบบของคอมพิวเตอร์ที่เห็นอยู่ในปัจจุบัน มีหลายรุ่นและหลายบริษัทเป็นผู้ผลิตจึงอาจมีรูปร่าง หรือลักษณะแตกต่างกันไป แต่ส่วนใหญ่ที่ใช้ คือ

3.1 คอมพิวเตอร์ตั้งโต๊ะ (PC/Desktop): คอมพิวเตอร์ที่ออกแบบมาเพื่อใช้งานบนโต๊ะที่ใช้ตามบ้านหรือสำนักงานทั่วไป

3.2 คอมพิวเตอร์พกพา: คอมพิวเตอร์ที่สามารถพกพาได้ แบ่งได้ดังนี้

3.2.1 Notebook/Laptop, Netbook เป็นเครื่องคอมพิวเตอร์ส่วนบุคคลที่มีขนาดเล็กลง น้ำหนักเบา เคลื่อนย้ายสะดวก ซึ่งมีการทำงานเช่นเดียวกับคอมพิวเตอร์ตั้งโต๊ะ

3.2.2 คอมพิวเตอร์พกพานาขนาดกลาง (Tablet) เป็นเครื่องคอมพิวเตอร์แบบหน้าจอสัมผัสขนาดบาง โดยส่วนใหญ่ใช้การสัมผัสหน้าจอเพื่อป้อนข้อมูลแทนการใช้ keyboard เช่น Apple มี iPad, Samsung มี Galaxy Tab เป็นต้น ไม่รวม อุปกรณ์ที่มีความสามารถในการประมวลผลแบบคอมพิวเตอร์บางประเภท เช่น Smart TV และอุปกรณ์ที่มีโทรศัพท์เป็นฟังก์ชันหลัก เช่น โทรศัพท์มือถือแบบ Smart Phone เป็นต้น

4. **การใช้อินเทอร์เน็ต** หมายถึง การเคยใช้อินเทอร์เน็ตผ่านอุปกรณ์เทคโนโลยีต่าง ๆ เช่น คอมพิวเตอร์ตั้งโต๊ะ (PC/Desktop) คอมพิวเตอร์พกพา (Notebook/ Laptop, Netbook) คอมพิวเตอร์พกพาขนาดกลาง (Tablet) โทรศัพท์มือถือ เครื่องเล่นเกม (เช่น PS4) สมาร์ททีวี (Smart TV) เป็นต้น ตามสถานที่ต่าง ๆ ในระหว่าง 3 เดือนก่อนวันสัมภาษณ์

5. **การใช้โทรศัพท์มือถือ** หมายถึง การได้เคยใช้โทรศัพท์มือถือในระหว่าง 3 เดือนก่อนวันสัมภาษณ์ ที่ใช้สำหรับการติดต่อสื่อสาร การใช้โทรศัพท์มือถือ โทรหากันโดยการกดเบอร์โทรหากัน การใช้โทรศัพท์มือถือเชื่อมต่ออินเทอร์เน็ตเพื่อเล่นอินเทอร์เน็ต เช่น Social network โทรศัพท์ผ่านอินเทอร์เน็ต แชต (chat) รวมถึงกิจกรรมอื่น ๆ ที่ใช้โทรศัพท์มือถือในการเชื่อมต่อสัญญาณอินเทอร์เน็ต ไม่จำเป็นต้องมีการครอบครองไว้เป็นของตัวเอง อาจเป็นของที่ขอยืมมา ผู้อื่นซื้อให้ใช้ นำของที่ทำงานมาใช้ และสามารถใช้งานได้ในวันสัมภาษณ์ จะเป็นโทรศัพท์มือถือรุ่นใดหรือระบบใดก็ได้ ไม่รวม การใช้โทรศัพท์มือถือ ดังนี้ เครื่องโทรศัพท์พีซีที่ใช้เพียงแค่เป็นนาฬิกาปลุก เล่นเกม หรือฟังเพลง

6. **การมีโทรศัพท์มือถือ** หมายถึง การมีโทรศัพท์มือถือพร้อมซิมที่ใช้งานได้อย่างน้อย 1 ซิม สำหรับการใช้งานส่วนตัว หรือโทรศัพท์มือถือที่เจ้านายได้จัดหาให้เพื่อใช้ส่วนตัว และรวมไปถึงผู้ที่มีโทรศัพท์มือถือเพื่อใช้ส่วนตัวแต่ซิมนั้นไม่ได้ลงทะเบียนภายใต้ชื่อของบุคคลนั้น ไม่รวม ผู้ที่มีแต่ซิมที่ใช้งานได้ แต่ไม่มีโทรศัพท์มือถือ

7. **การใช้อุปกรณ์ดิจิทัล** หมายถึง การได้เคยใช้อุปกรณ์ดิจิทัล (โทรศัพท์มือถือแบบสมาร์ทโฟน/ Tablet/คอมพิวเตอร์) ระหว่าง 3 เดือนก่อนวันสัมภาษณ์ โดยไม่จำเป็นต้องมีการครอบครองไว้เป็นของตนเอง อาจเป็นของที่ขอยืมมา ผู้อื่นซื้อให้ใช้ นำของที่ทำงานมาใช้ และสามารถใช้งานได้ในวันสัมภาษณ์

8. **การพัฒนาทักษะดิจิทัลผ่านระบบออนไลน์** หมายถึง การเพิ่มพูนความรู้ ความสามารถ โดยในการนำเครื่องมืออุปกรณ์ และเทคโนโลยีดิจิทัลที่มีอยู่ในปัจจุบันมาใช้ให้เกิดประโยชน์ เช่น การใช้โปรแกรมคอมพิวเตอร์ สร้างรายได้ สร้างอาชีพ การใช้อุปกรณ์สร้างสื่อดิจิทัล เป็นต้น ผ่านการดูวิดีโอ หรือผ่านการถ่ายทอดสดออนไลน์ เช่น ระบบ e-learning ระบบ Zoom เฟซบุ๊กไลฟ์ (Facebook Live) ยูทูบ (Youtube) เป็นต้น

9. **การมีเครื่องคอมพิวเตอร์ในครัวเรือน** หมายถึง เครื่องคอมพิวเตอร์ที่มีไว้ครอบครองในครัวเรือนนั้น ๆ และสามารถใช้งานได้ในวันสัมภาษณ์ ซึ่งไม่จำเป็นต้องเป็นของสมาชิกในครัวเรือน อาจเป็นของที่ขอยืมมา ผู้อื่นซื้อให้ใช้ นำของที่ทำงานมาใช้ ฯลฯ เฉพาะคอมพิวเตอร์ตั้งโต๊ะ (PC/Desktop) คอมพิวเตอร์พกพา (Notebook/ Laptop, Netbook) และคอมพิวเตอร์พกพาขนาดกลาง (Tablet)

10. **การเชื่อมต่ออินเทอร์เน็ต** หมายถึง การเชื่อมต่ออินเทอร์เน็ตกับอุปกรณ์เทคโนโลยีใด ๆ เช่น คอมพิวเตอร์ตั้งโต๊ะ (PC/Desktop) คอมพิวเตอร์พกพา (Notebook/Laptop, Netbook) คอมพิวเตอร์พกพาขนาดกลาง (Tablet) และ โทรศัพท์มือถือ เป็นต้น ที่มีไว้ครอบครองในครัวเรือนนั้น ๆ โดยไม่คำนึงว่าสิทธิการใช้อินเทอร์เน็ตได้มาโดยวิธีใด เช่น เสียเงินสมัครเป็นสมาชิก เป็นต้น

ภาคผนวก ข

ข้อจำกัดของข้อมูลสถิติ

การปิดตัวเลขในตารางสถิติ ผลรวมของแต่ละจำนวนอาจไม่เท่ากับยอดรวมเนื่องจากข้อมูลแต่ละจำนวนได้มีการปิดเศษเป็นหลักพัน โดยอิสระต่อกัน

การคำนวณร้อยละ คำนวณจากจำนวนที่เป็นหลักหน่วย จึงอาจไม่เท่ากับการคำนวณจากจำนวนที่ได้มีการปิดเศษเป็นหลักพัน

เนื่องจากข้อมูลที่น่าเสนอในรายงานฉบับนี้ได้มาจากการสำรวจด้วยระเบียบวิธีตัวอย่าง ซึ่งอาจมีความคลาดเคลื่อนจากการเลือกตัวอย่างและความคลาดเคลื่อนอื่น ๆ รวมอยู่ด้วย จึงขอให้ผู้ใช้ข้อมูลได้คำนึงถึงเรื่องนี้ในการใช้ตัวเลขด้วย

ข้อสังเกต

เนื่องจากรายงานฉบับนี้ ได้นำเสนอตารางสถิติที่สำคัญของการสำรวจ ในปี 2562 – 2566 โดยมีข้อสังเกตให้ผู้ใช้ข้อมูลได้ทราบเพิ่มเติมดังนี้

1. ความถี่ในการเก็บรวบรวมข้อมูลปี 2562 และ 2563 จัดทำการสำรวจปีละครั้ง และปี 2564 มีการสำรวจ 3 ครั้ง (ไตรมาส 2 – 4) สำหรับปี 2565 และ 2566 มีการสำรวจ 4 ครั้ง (ไตรมาส 1 – 4)
2. การนำเสนอผลเรื่องโทรศัพท์มือถือ ในปี 2562 ไม่ได้นำเสนอผลเรื่องโทรศัพท์มือถือ
3. การศึกษาของประชาชน ในปี 2562 – 2563 2564 (ไตรมาส 4) และ 2565 สอบถามการศึกษาของประชาชนอายุ 6 ปีขึ้นไป แต่การสำรวจในปี 2564 (ไตรมาส 2 – 3) สอบถามการศึกษาของประชาชนอายุ 15 ปีขึ้นไป
4. การมีคอมพิวเตอร์ของครัวเรือน จำแนกตามประเภทคอมพิวเตอร์ ในปี 2562 – 2563 ไม่ได้นำเสนอผลเรื่องครัวเรือนที่มีคอมพิวเตอร์ จำแนกตามประเภทคอมพิวเตอร์ สำหรับปี 2564 2565 (ไตรมาส 1 3 และ 4) และ 2566 (ไตรมาส 1) ไม่ได้สำรวจครัวเรือนที่มีคอมพิวเตอร์ จำแนกตามประเภทคอมพิวเตอร์ ดังนั้นการนำเสนอผลเป็นปี 2565 (ไตรมาส 2) และ 2566 (ไตรมาส 2 – 4) เท่านั้น

ภาคผนวก ค

ตารางสถิติที่สำคัญ

		หน้า
ตาราง 1	จำนวนและร้อยละของประชาชนอายุ 6 ปีขึ้นไปที่ใช้อินเทอร์เน็ต จำแนกตามภาค และเขตการปกครอง ปี 2562 - 2566	47
ตาราง 2	จำนวนและร้อยละของประชาชนอายุ 6 ปีขึ้นไปที่ใช้อินเทอร์เน็ต จำแนกตามเพศ และเขตการปกครอง ปี 2562 - 2566	48
ตาราง 3	จำนวนและร้อยละของประชาชนอายุ 6 ปีขึ้นไปที่ใช้อินเทอร์เน็ต จำแนกตามกลุ่มอายุ ปี 2562 - 2566	49
ตาราง 4	จำนวนและร้อยละของประชาชนอายุ 6 ปีขึ้นไปที่ใช้อินเทอร์เน็ต จำแนกตามระดับการศึกษาที่สำเร็จ ปี 2562 - 2566	50
ตาราง 5	จำนวนและร้อยละของประชาชนอายุ 15 ปีขึ้นไปที่ใช้อินเทอร์เน็ต จำแนกตามสถานภาพแรงงาน ปี 2562 - 2566	51
ตาราง 6	จำนวนและร้อยละของประชาชนอายุ 15 ปีขึ้นไปที่มีงานทำและ ใช้อินเทอร์เน็ต จำแนกตามอาชีพ ปี 2562 - 2566	52
ตาราง 7	จำนวนและร้อยละของประชาชนอายุ 15 ปีขึ้นไปที่มีงานทำและ ใช้อินเทอร์เน็ต จำแนกตามอุตสาหกรรม ปี 2562 - 2566	53
ตาราง 8	จำนวนและร้อยละของประชาชนอายุ 15 ปีขึ้นไปที่มีงานทำและ ใช้อินเทอร์เน็ต จำแนกตามสถานภาพการทำงาน ปี 2562 - 2566	55
ตาราง 9	จำนวนและร้อยละของประชาชนอายุ 6 ปีขึ้นไปที่ใช้โทรศัพท์มือถือ จำแนกตามภาค และเขตการปกครอง ปี 2562 - 2566	56
ตาราง 10	จำนวนและร้อยละของประชาชนอายุ 6 ปีขึ้นไปที่ใช้โทรศัพท์มือถือ จำแนกตามเพศ และเขตการปกครอง ปี 2562 - 2566	57

ตารางสถิติที่สำคัญ (ต่อ)

		หน้า
ตาราง 11	จำนวนและร้อยละของประชาชนอายุ 6 ปีขึ้นไปที่ใช้โทรศัพท์มือถือ จำแนกตามกลุ่มอายุ ปี 2562 - 2566	58
ตาราง 12	จำนวนและร้อยละของประชาชนอายุ 6 ปีขึ้นไปที่ใช้โทรศัพท์มือถือ จำแนกตามระดับการศึกษาที่สำเร็จ ปี 2562 - 2566	59
ตาราง 13	จำนวนและร้อยละของประชาชนอายุ 15 ปีขึ้นไปที่ใช้โทรศัพท์มือถือ จำแนกตามสถานภาพแรงงาน ปี 2562 - 2566	60
ตาราง 14	จำนวนและร้อยละของประชาชนอายุ 15 ปีขึ้นไปที่มีงานทำ และใช้โทรศัพท์มือถือ จำแนกตามอาชีพ ปี 2562 - 2566	61
ตาราง 15	จำนวนและร้อยละของประชาชนอายุ 15 ปีขึ้นไปที่มีงานทำ และใช้โทรศัพท์มือถือ จำแนกตามอุตสาหกรรม ปี 2562 - 2566	62
ตาราง 16	จำนวนและร้อยละของประชาชนอายุ 15 ปีขึ้นไปที่มีงานทำและ ใช้โทรศัพท์มือถือ จำแนกตามสถานภาพการทำงาน ปี 2562 - 2566	64
ตาราง 17	จำนวนและร้อยละของประชาชนอายุ 6 ปีขึ้นไปที่มีโทรศัพท์มือถือ จำแนกตามภาค และเขตการปกครอง ปี 2562 - 2566	65
ตาราง 18	จำนวนและร้อยละของประชาชนอายุ 6 ปีขึ้นไปที่มีโทรศัพท์มือถือ จำแนกตามเพศ และเขตการปกครอง ปี 2562 - 2566	66
ตาราง 19	จำนวนและร้อยละของประชาชนอายุ 6 ปีขึ้นไปที่มีโทรศัพท์มือถือ จำแนกตามกลุ่มอายุ ปี 2562 - 2566	67
ตาราง 20	จำนวนและร้อยละของประชาชนอายุ 6 ปีขึ้นไปที่มีโทรศัพท์มือถือ จำแนกตามระดับการศึกษาที่สำเร็จ ปี 2562 - 2566	68

ตารางสถิติที่สำคัญ (ต่อ)

	หน้า
ตาราง 21 จำนวนและร้อยละของประชาชนอายุ 15 ปีขึ้นไปที่มีโทรศัพท์มือถือ จำแนกตามสถานภาพแรงงาน ปี 2562 - 2566	69
ตาราง 22 จำนวนและร้อยละของประชาชนอายุ 15 ปีขึ้นไปที่มีงานทำ และมีโทรศัพท์มือถือ จำแนกตามอาชีพ ปี 2562 - 2566	70
ตาราง 23 จำนวนและร้อยละของประชาชนอายุ 15 ปีขึ้นไปที่มีงานทำ และมีโทรศัพท์มือถือ จำแนกตามอุตสาหกรรม ปี 2562 - 2566	71
ตาราง 24 จำนวนและร้อยละของประชาชนอายุ 15 ปีขึ้นไปที่มีงานทำและ มีโทรศัพท์มือถือ จำแนกตามสถานภาพการทำงาน ปี 2562 - 2566	73
ตาราง 25 จำนวนและร้อยละของครัวเรือนที่มีคอมพิวเตอร์ จำแนกตามภาค และเขตการปกครอง ปี 2562 - 2566	74
ตาราง 26 จำนวนและร้อยละของครัวเรือนที่มีคอมพิวเตอร์ จำแนกตาม ประเภทคอมพิวเตอร์ และภาค ปี 2562 - 2566	75
ตาราง 27 จำนวนและร้อยละของครัวเรือนที่มีการเชื่อมต่ออินเทอร์เน็ต จำแนกตามภาค และเขตการปกครอง ปี 2562 - 2566	77
ตาราง 28 จำนวนและร้อยละของครัวเรือนที่มีโทรศัพท์มือถือ จำแนกตาม ภาค และเขตการปกครอง ปี 2562 - 2566	78
ตาราง 29 จำนวนและร้อยละของประชาชนอายุ 6 ปีขึ้นไปที่ใช้อินเทอร์เน็ต จำแนกตามภาค เขตการปกครอง และจังหวัด ปี 2562 - 2566	79
ตาราง 30 จำนวนและร้อยละของประชาชนอายุ 6 ปีขึ้นไปที่ใช้โทรศัพท์มือถือ จำแนกตามภาค เขตการปกครอง และจังหวัด ปี 2562 - 2566	85

ตารางสถิติที่สำคัญ (ต่อ)

	หน้า
ตาราง 31 จำนวนและร้อยละของประชาชนอายุ 6 ปีขึ้นไปที่มีโทรศัพท์มือถือ จำแนกตามภาค เขตการปกครอง และจังหวัด ปี 2562 - 2566	91
ตาราง 32 จำนวนและร้อยละของครัวเรือนที่มีคอมพิวเตอร์ จำแนกตามภาค เขตการปกครอง และจังหวัด ปี 2562 - 2566	97
ตาราง 33 จำนวนและร้อยละของครัวเรือนที่มีการเชื่อมต่ออินเทอร์เน็ต จำแนกตามภาค เขตการปกครอง และจังหวัด ปี 2562 - 2566	103
ตาราง 34 จำนวนและร้อยละของครัวเรือนที่มีโทรศัพท์มือถือ จำแนกตาม ภาค เขตการปกครอง และจังหวัด ปี 2562 - 2566	109

ตาราง 1 จำนวนและร้อยละของประชาชนอายุ 6 ปีขึ้นไปที่ใช้อินเทอร์เน็ต จำแนกตามภาค และเขตการปกครอง ปี 2562 - 2566

หน่วยเป็นพัน

ภาค และเขตการปกครอง	ประชาชนอายุ 6 ปีขึ้นไป					การใช้อินเทอร์เน็ต				
	2562	2563	2564	2565	2566	2562	2563	2564	2565	2566
ทั่วราชอาณาจักร	63,638.2	63,833.9	63,950.7	65,532.3	65,771.5	42,416.4	49,690.7	53,481.9	56,785.5	58,114.3
						(66.7)	(77.8)	(83.6)	(86.7)	(88.4)
ในเขตเทศบาล	28,629.6	28,766.3	28,848.9	29,875.5	30,047.6	21,366.2	24,037.8	25,469.5	27,042.4	27,575.4
						(74.6)	(83.6)	(88.3)	(90.5)	(91.8)
นอกเขตเทศบาล	35,008.6	35,067.6	35,101.8	35,656.8	35,724.0	21,050.2	25,652.9	28,012.5	29,743.1	30,538.9
						(60.1)	(73.2)	(79.8)	(83.4)	(85.5)
กรุงเทพมหานคร	8,276.8	8,325.0	8,354.7	8,556.5	8,598.4	7,061.5	7,608.7	7,829.1	8,149.2	8,209.7
						(85.3)	(91.4)	(93.7)	(95.2)	(95.5)
ภาคกลาง	18,895.8	19,104.5	19,233.3	20,346.8	20,607.8	13,612.6	15,518.7	16,717.7	18,253.0	18,661.2
						(72.0)	(81.2)	(86.9)	(89.7)	(90.6)
ในเขตเทศบาล	8,709.9	8,814.8	8,879.2	9,520.6	9,659.5	6,653.7	7,445.3	7,999.0	8,771.6	8,961.8
						(76.4)	(84.5)	(90.1)	(92.1)	(92.8)
นอกเขตเทศบาล	10,185.9	10,289.7	10,354.1	10,826.2	10,948.3	6,958.8	8,073.4	8,718.6	9,481.4	9,699.4
						(68.3)	(78.5)	(84.2)	(87.6)	(88.6)
ภาคเหนือ	10,641.5	10,594.2	10,563.7	10,600.9	10,554.4	6,345.0	7,629.2	8,169.5	8,440.6	8,615.7
						(59.6)	(72.0)	(77.3)	(79.6)	(81.6)
ในเขตเทศบาล	3,711.6	3,696.2	3,686.0	3,697.2	3,681.6	2,442.1	2,820.0	2,982.2	3,093.9	3,143.4
						(65.8)	(76.3)	(80.9)	(83.7)	(85.4)
นอกเขตเทศบาล	6,929.9	6,898.0	6,877.7	6,903.7	6,872.8	3,903.0	4,809.2	5,187.3	5,346.6	5,472.3
						(56.3)	(69.7)	(75.4)	(77.4)	(79.6)
ภาคตะวันออกเฉียงเหนือ	17,216.6	17,148.0	17,102.8	17,073.3	16,997.0	9,785.6	12,157.5	13,392.4	14,086.8	14,586.5
						(56.8)	(70.9)	(78.3)	(82.5)	(85.8)
ในเขตเทศบาล	5,040.8	5,021.5	5,008.9	5,054.5	5,037.4	3,123.6	3,750.1	4,080.2	4,268.4	4,434.7
						(62.0)	(74.7)	(81.5)	(84.4)	(88.0)
นอกเขตเทศบาล	12,175.8	12,126.6	12,093.9	12,018.8	11,959.6	6,662.0	8,407.4	9,312.2	9,818.4	10,151.9
						(54.7)	(69.3)	(77.0)	(81.7)	(84.9)
ภาคใต้	8,607.5	8,662.2	8,696.2	8,954.7	9,013.9	5,611.8	6,776.6	7,373.2	7,856.1	8,041.2
						(65.2)	(78.2)	(84.8)	(87.7)	(89.2)
ในเขตเทศบาล	2,890.5	2,908.8	2,920.2	3,046.6	3,070.6	2,085.4	2,413.7	2,578.9	2,759.4	2,825.8
						(72.1)	(83.0)	(88.3)	(90.6)	(92.0)
นอกเขตเทศบาล	5,717.0	5,753.3	5,776.1	5,908.1	5,943.3	3,526.4	4,362.9	4,794.3	5,096.7	5,215.4
						(61.7)	(75.8)	(83.0)	(86.3)	(87.8)

หมายเหตุ: - ตัวเลขใน () หมายถึง ร้อยละ

ตาราง 2 จำนวนและร้อยละของประชาชนอายุ 6 ปีขึ้นไปที่ใช้อินเทอร์เน็ต จำแนกตามเพศ และเขตการปกครอง ปี 2562 - 2566

เพศ และเขตการปกครอง	ประชาชนอายุ 6 ปีขึ้นไป					การใช้อินเทอร์เน็ต				
	2562	2563	2564	2565	2566	2562	2563	2564	2565	2566
						หน่วยเป็นพัน				
ทั่วราชอาณาจักร	63,638.2	63,833.9	63,950.7	65,532.3	65,771.5	42,416.4	49,690.7	53,481.9	56,785.5	58,114.3
						(66.7)	(77.8)	(83.6)	(86.7)	(88.4)
ชาย	30,905.0	30,983.4	31,029.8	31,482.3	31,578.3	20,952.3	24,461.7	26,287.2	27,719.6	28,241.3
						(67.8)	(79.0)	(84.7)	(88.0)	(89.4)
ในเขตเทศบาล	13,757.2	13,816.2	13,851.9	14,198.6	14,273.7	10,463.5	11,703.0	12,375.5	13,027.6	13,237.0
						(76.1)	(84.7)	(89.3)	(91.8)	(92.7)
นอกเขตเทศบาล	17,147.8	17,167.2	17,177.9	17,283.8	17,304.6	10,488.8	12,758.7	13,911.7	14,692.0	15,004.2
						(61.2)	(74.3)	(81.0)	(85.0)	(86.7)
หญิง	32,733.2	32,850.5	32,921.0	34,049.9	34,193.2	21,464.1	25,229.0	27,194.7	29,065.9	29,873.0
						(65.6)	(76.8)	(82.6)	(85.4)	(87.4)
ในเขตเทศบาล	14,872.4	14,950.1	14,997.0	15,677.0	15,773.8	10,902.7	12,334.7	13,094.0	14,014.8	14,338.3
						(73.3)	(82.5)	(87.3)	(89.4)	(90.9)
นอกเขตเทศบาล	17,860.8	17,900.4	17,923.9	18,373.0	18,419.4	10,561.4	12,894.2	14,100.7	15,051.1	15,534.7
						(59.1)	(72.0)	(78.7)	(81.9)	(84.3)

หมายเหตุ: - ตัวเลขใน () หมายถึง ร้อยละ

ตาราง 3 จำนวนและร้อยละของประชาชนอายุ 6 ปีขึ้นไปที่ใช้อินเทอร์เน็ต จำแนกตามกลุ่มอายุ ปี 2562 - 2566

หน่วยเป็นพัน

กลุ่มอายุ (ปี)	ประชาชนอายุ 6 ปีขึ้นไป					การใช้อินเทอร์เน็ต				
	2562	2563	2564	2565	2566	2562	2563	2564	2565	2566
ทั่วประเทศ	63,638.2	63,833.9	63,950.7	65,532.3	65,771.5	42,416.4	49,690.7	53,481.9	56,785.5	58,114.3
						(66.7)	(77.8)	(83.6)	(86.7)	(88.4)
6 - 14	6,959.3	6,873.7	6,828.6	6,909.5	6,850.8	5,139.7	6,197.2	6,461.8	6,683.5	6,646.7
						(73.9)	(90.2)	(94.6)	(96.7)	(97.0)
15 - 19	4,421.0	4,341.5	4,292.2	4,364.6	4,297.9	4,288.3	4,290.3	4,252.7	4,330.6	4,268.9
						(97.0)	(98.8)	(99.1)	(99.2)	(99.3)
20 - 24	4,897.9	4,852.5	4,819.4	5,040.7	4,989.2	4,608.9	4,753.2	4,763.9	4,964.7	4,933.9
						(94.1)	(98.0)	(98.8)	(98.5)	(98.9)
25 - 29	4,932.5	4,962.7	4,971.5	5,278.6	5,277.7	4,622.7	4,851.2	4,898.7	5,200.1	5,209.5
						(93.7)	(97.8)	(98.5)	(98.5)	(98.7)
30 - 34	4,611.9	4,615.1	4,631.3	4,922.4	4,989.1	4,187.5	4,469.8	4,548.2	4,833.7	4,914.6
						(90.8)	(96.9)	(98.2)	(98.2)	(98.5)
35 - 39	4,789.9	4,679.4	4,621.6	4,779.0	4,734.5	4,225.2	4,454.7	4,508.1	4,668.6	4,652.0
						(88.2)	(95.2)	(97.5)	(97.7)	(98.3)
40 - 49	10,490.0	10,342.9	10,248.6	10,514.2	10,378.7	7,855.3	9,155.4	9,659.5	10,019.5	10,010.3
						(74.9)	(88.5)	(94.3)	(95.3)	(96.5)
50 - 59	10,148.8	10,257.6	10,301.5	10,650.9	10,676.8	5,187.0	7,225.9	8,503.3	9,211.1	9,641.6
						(51.1)	(70.4)	(82.5)	(86.5)	(90.3)
60 ปีขึ้นไป	12,387.0	12,908.5	13,236.1	13,072.3	13,576.8	2,301.8	4,293.2	5,885.8	6,873.7	7,836.7
						(18.6)	(33.3)	(44.5)	(52.6)	(57.7)

หมายเหตุ: - ตัวเลขใน () หมายถึง ร้อยละ

ตาราง 4 จำนวนและร้อยละของประชาชนอายุ 6 ปีขึ้นไปที่ใช้อินเทอร์เน็ต จำแนกตามระดับการศึกษาที่สำเร็จ ปี 2562 - 2566

ระดับการศึกษาที่สำเร็จ	หน่วยเป็นพัน									
	ประชาชนอายุ 6 ปีขึ้นไป					การใช้อินเทอร์เน็ต				
	2562	2563	2564	2565	2566	2562	2563	2564	2565	2566
ทั่วราชอาณาจักร	63,638.2	63,833.9	63,988.1*	65,532.3	65,771.5	42,416.4	49,690.7	54,562.4*	56,785.5	58,114.3
						(66.7)	(77.8)	(85.3)	(86.7)	(88.4)
ไม่มีการศึกษา	2,764.1	2,709.7	2,546.1*	2,666.5	2,399.9	655.9	1,194.5	1,338.7*	1,478.0	1,360.4
						(23.7)	(44.1)	(52.6)	(55.4)	(56.7)
ต่ำกว่าประถมศึกษา	17,774.9	17,182.2	16,815.2*	15,698.5	15,305.9	5,817.7	8,347.7	10,525.2*	10,118.9	10,371.8
						(32.7)	(48.6)	(62.6)	(64.5)	(67.8)
ประถมศึกษา	13,032.2	12,846.0	12,844.9*	12,883.9	13,262.4	8,691.2	10,419.6	11,582.7*	11,598.2	12,166.9
						(66.7)	(81.1)	(90.2)	(90.0)	(91.7)
มัธยมศึกษาตอนต้น	10,458.1	10,315.7	10,319.8*	10,678.2	10,963.3	9,111.9	9,688.7	10,006.5*	10,356.3	10,693.1
						(87.1)	(93.9)	(97.0)	(97.0)	(97.5)
มัธยมศึกษาตอนปลาย	9,122.8	9,534.5	10,129.8*	11,031.2	11,278.6	8,166.9	9,066.3	9,891.3*	10,795.8	11,079.1
						(89.5)	(95.1)	(97.6)	(97.9)	(98.2)
อุดมศึกษา	10,039.5	10,874.0	10,949.3*	12,120.6	12,040.6	9,638.6	10,644.6	10,846.9*	12,005.9	11,940.8
						(96.0)	(97.9)	(99.1)	(99.1)	(99.2)
การศึกษาอื่น ๆ ^{1/}	189.1	171.0	191.0*	184.9	196.6	133.2	146.8	186.7*	176.1	190.2
						(70.4)	(85.9)	(97.8)	(95.3)	(96.8)
ไม่ทราบ	257.5	200.6	192.1*	268.6	324.4	201.1	182.4	184.4*	256.4	312.0
						(78.1)	(90.9)	(96.0)	(95.5)	(96.2)

หมายเหตุ: - ตัวเลขใน () หมายถึง ร้อยละ

- ^{1/} รวมอาชีวะระยะสั้น

- * เป็นข้อมูลจากการสำรวจการมี การใช้เทคโนโลยีสารสนเทศและการสื่อสารในครัวเรือน พ.ศ. 2564 (ไตรมาส 4)

ตาราง 5 จำนวนและร้อยละของประชาชนอายุ 15 ปีขึ้นไปที่ใช้อินเทอร์เน็ต จำแนกตามสถานภาพแรงงาน ปี 2562 - 2566

หน่วยเป็นพัน

กลุ่มอายุ (ปี)	ประชาชนอายุ 15 ปีขึ้นไป					การใช้อินเทอร์เน็ต				
	2562	2563	2564	2565	2566	2562	2563	2564	2565	2566
ทั่วราชอาณาจักร	56,678.9	56,960.2	57,122.1	58,622.7	58,920.7	37,276.7	43,493.5	47,020.1	50,102.1	51,467.6
						(65.8)	(76.4)	(82.3)	(85.5)	(87.4)
กำลังแรงงานรวม	-	-	38,654.3	39,971.3	40,438.0	-	-	34,375.1	36,548.0	37,777.5
								(88.9)	(91.4)	(93.4)
กำลังแรงงานปัจจุบัน	-	-	38,524.4	39,817.0	40,297.8	-	-	34,289.7	36,436.1	37,664.3
								(89.0)	(91.5)	(93.5)
- ผู้มีงานทำ	-	-	37,780.5	39,291.4	39,901.6	-	-	33,573.9	35,928.1	37,279.1
								(88.9)	(91.4)	(93.4)
- ผู้ว่างงาน	-	-	744.0	525.6	396.3	-	-	715.8	508.0	385.2
								(96.2)	(96.7)	(97.2)
กำลังแรงงานที่รอดูกาล	-	-	129.9	154.3	140.2	-	-	85.5	111.9	113.1
								(65.8)	(72.5)	(80.7)
ผู้ที่ไม่อยู่ในกำลังแรงงาน	-	-	18,467.8	18,651.5	18,482.7	-	-	12,645.0	13,554.1	13,690.1
								(68.5)	(72.7)	(74.1)
- ทำงานบ้าน	-	-	5,148.4	5,183.5	5,089.9	-	-	4,236.7	4,410.3	4,480.3
								(82.3)	(85.1)	(88.0)
- เรียนหนังสือ	-	-	4,411.6	4,730.1	4,550.3	-	-	4,402.9	4,721.9	4,545.2
								(99.8)	(99.8)	(99.9)
- ยังเด็ก ขรา/ไม่สามารถทำงานได้	-	-	6,970.3	6,730.1	6,990.0	-	-	2,237.4	2,556.7	2,927.8
								(32.1)	(38.0)	(41.9)
- อื่น ๆ	-	-	1,937.6	2,007.8	1,852.5	-	-	1,768.0	1,865.2	1,736.9
								(91.3)	(92.9)	(93.8)

หมายเหตุ: - ตัวเลขใน () หมายถึง ร้อยละ

- ปี 2562 - 2563 นำเสนอผลสถานภาพแรงงานต่างจากปี 2564 - 2566

ตาราง 6 จำนวนและร้อยละของประชาชนอายุ 15 ปีขึ้นไปที่มีงานทำและใช้อินเทอร์เน็ต จำแนกตามอาชีพ ปี 2562 - 2566

อาชีพ	หน่วยเป็นพัน									
	ประชาชนอายุ 15 ปีขึ้นไปที่มีงานทำ					การใช้อินเทอร์เน็ต				
	2562	2563	2564	2565	2566	2562	2563	2564	2565	2566
ทั่วราชอาณาจักร	38,567.4	39,338.3	37,780.5	39,291.4	39,901.6	27,662.6	32,475.9	33,573.9	35,928.1	37,279.1
						(71.7)	(82.6)	(88.9)	(91.4)	(93.4)
ผู้จัดการ ข้าราชการระดับอาวุโส และผู้บัญชาตติภพหมาย ^{1/}	1,356.7	1,397.3	1,237.0	1,347.2	1,380.6	1,276.7	1,365.1	1,221.6	1,335.5	1,372.5
						(94.1)	(97.7)	(98.8)	(99.1)	(99.4)
ผู้ประกอบการวิชาชีพด้านต่าง ๆ	2,095.3	2,252.0	2,119.6	2,372.1	2,278.4	2,075.3	2,242.5	2,114.0	2,368.6	2,276.3
						(99.0)	(99.6)	(99.7)	(99.9)	(99.9)
เจ้าหน้าที่เทคนิคและผู้ประกอบการวิชาชีพที่เกี่ยวข้องกับด้านต่าง ๆ	1,672.0	1,782.4	1,719.4	1,933.0	1,869.6	1,643.1	1,763.7	1,710.4	1,924.8	1,865.8
						(98.3)	(98.9)	(99.5)	(99.6)	(99.8)
เสมียน	1,726.4	1,754.3	1,693.1	1,879.8	1,869.1	1,711.0	1,745.1	1,689.8	1,877.4	1,866.7
						(99.1)	(99.5)	(99.8)	(99.9)	(99.9)
พนักงานบริการ และผู้จำหน่ายสินค้า	7,630.1	7,933.0	7,653.3	8,162.2	8,553.1	6,209.9	7,104.2	7,182.8	7,785.5	8,264.3
						(81.4)	(89.6)	(93.9)	(95.4)	(96.6)
ผู้ปฏิบัติงานที่มีฝีมือในด้านการเกษตร ป่าไม้ และการประมง	11,960.3	12,088.6	11,440.2	10,914.7	11,076.6	5,497.1	7,770.2	8,671.8	8,811.6	9,416.3
						(46.0)	(64.3)	(75.8)	(80.7)	(85.0)
ช่างฝีมือและผู้ปฏิบัติงานที่เกี่ยวข้อง	4,154.1	4,236.2	4,074.2	4,189.6	4,265.4	3,154.9	3,648.0	3,747.2	3,906.1	4,057.3
						(75.9)	(86.1)	(92.0)	(93.2)	(95.1)
ผู้ปฏิบัติการเครื่องจักรโรงงานและเครื่องจักร และผู้ปฏิบัติงานด้านการประกอบ	3,712.4	3,585.2	3,665.3	3,981.1	4,041.7	3,270.5	3,408.6	3,582.8	3,911.9	3,992.4
						(88.1)	(95.1)	(97.7)	(98.3)	(98.8)
ผู้ประกอบการอาชีพงานขั้นพื้นฐาน	4,185.1	4,225.2	4,141.3	4,490.6	4,541.6	2,751.2	3,344.9	3,616.8	3,985.7	4,142.1
						(65.7)	(79.2)	(87.3)	(88.8)	(91.2)
คนงานซึ่งมิได้จำแนกไว้ในหมวดอื่น	41.4	43.4	37.1	21.2	25.4	39.3	42.9	37.1	21.0	25.4
						(94.9)	(99.0)	(100.0)	(99.4)	(100.0)
อาชีพที่ไม่ระบุไว้ชัดเจน	33.7	40.9	-	-	-	33.6	40.6	-	-	-
						(99.7)	(99.3)			

หมายเหตุ: - ตัวเลขใน () หมายถึง ร้อยละ

- ^{1/} รวมทหารประจำการ

- ปี 2564 - 2566 ไม่ได้เก็บข้อมูลอาชีพที่ไม่ระบุไว้ชัดเจน

ตาราง 7 จำนวนและร้อยละของประชาชนอายุ 15 ปีขึ้นไปที่มีงานทำและใช้อินเทอร์เน็ต จำแนกตามอุตสาหกรรม ปี 2562 - 2566

หน่วยเป็นพัน

อุตสาหกรรม	ประชาชนอายุ 15 ปีขึ้นไปที่มีงานทำ					การใช้อินเทอร์เน็ต				
	2562	2563	2564	2565	2566	2562	2563	2564	2565	2566
ทั่วราชอาณาจักร	38,567.4	39,338.3	37,780.5	39,291.4	39,901.6	27,662.6	32,475.9	33,573.9	35,928.1	37,279.1
						(71.7)	(82.6)	(88.9)	(91.4)	(93.4)
เกษตรกรรม การป่าไม้ และการประมง	12,858.9	13,034.0	12,339.2	11,908.1	12,053.1	5,949.6	8,393.1	9,352.2	9,590.2	10,221.1
						(46.3)	(64.4)	(75.8)	(80.5)	(84.8)
การทำเหมืองแร่ และเหมืองหิน	63.0	58.8	55.7	47.6	44.9	51.5	55.7	51.3	45.4	43.4
						(81.8)	(94.7)	(92.1)	(95.3)	(96.8)
การผลิต	6,055.3	5,836.0	5,834.7	6,249.0	6,243.7	5,127.4	5,359.0	5,567.4	6,023.3	6,066.3
						(84.7)	(91.8)	(95.4)	(96.4)	(97.2)
ไฟฟ้า ก๊าซ ไอน้ำ และระบบปรับอากาศ	130.6	137.7	111.0	103.5	102.5	125.4	135.6	110.3	102.7	101.9
						(96.0)	(98.5)	(99.4)	(99.3)	(99.4)
การจัดหาน้ำ การจัดการและการบำบัดน้ำเสีย ของเสีย และสิ่งปฏิกูล	92.6	107.1	98.5	79.3	74.6	76.3	100.0	93.9	75.3	72.6
						(82.4)	(93.4)	(95.4)	(95.0)	(97.4)
การก่อสร้าง	2,105.8	2,167.0	2,136.5	2,203.0	2,249.2	1,480.2	1,816.2	1,944.8	2,029.0	2,137.0
						(70.3)	(83.8)	(91.0)	(92.1)	(95.0)
การขายส่ง และการขายปลีก การซ่อมแซมยานยนต์ และรถจักรยานยนต์	6,393.0	6,505.7	6,243.5	6,779.0	6,890.4	5,305.5	5,826.0	5,856.3	6,464.0	6,642.4
						(83.0)	(89.6)	(93.8)	(95.4)	(96.4)
การขนส่ง และสถานที่เก็บสินค้า	1,276.5	1,392.1	1,376.8	1,470.7	1,465.2	1,144.3	1,314.6	1,348.5	1,445.2	1,447.4
						(89.6)	(94.4)	(97.9)	(98.3)	(98.8)
ที่พักแรม และการบริการด้านอาหาร	2,848.7	3,072.9	2,737.4	2,937.5	3,173.2	2,299.4	2,789.9	2,581.9	2,804.7	3,081.7
						(80.7)	(90.8)	(94.3)	(95.5)	(97.1)
ข้อมูลข่าวสารและการสื่อสาร	211.5	229.9	203.9	240.0	201.0	208.1	229.1	203.7	239.5	201.0
						(98.4)	(99.7)	(99.9)	(99.8)	(100.0)
กิจกรรมทางการเงินและการประกันภัย	509.9	532.0	492.0	514.0	521.4	505.1	529.9	491.2	513.8	521.0
						(99.0)	(99.6)	(99.8)	(100.0)	(99.9)

หมายเหตุ: - ตัวเลขใน () หมายถึง ร้อยละ

ตาราง 7 จำนวนและร้อยละของประชาชนอายุ 15 ปีขึ้นไปที่มีงานทำและใช้อินเทอร์เน็ต จำแนกตามอุตสาหกรรม ปี 2562 - 2565 (ต่อ)

อุตสาหกรรม	หน่วยเป็นพัน									
	ประชาชนอายุ 15 ปีขึ้นไปที่มีงานทำ					การใช้อินเทอร์เน็ต				
	2562	2563	2564	2565	2566	2562	2563	2564	2565	2566
กิจกรรมอสังหาริมทรัพย์	228.1	260.9	251.4	371.7	353.6	193.2	239.9	245.9	360.6	343.3
						(84.7)	(92.0)	(97.8)	(97.0)	(97.1)
กิจกรรมทางวิชาชีพ วิทยาศาสตร์ และเทคนิค	355.7	403.6	395.1	429.1	437.6	349.1	399.5	393.0	427.8	436.3
						(98.2)	(99.0)	(99.5)	(99.7)	(99.7)
กิจกรรมการบริหารและการบริการสนับสนุน	623.5	535.0	521.8	599.1	678.6	537.3	498.5	505.4	583.3	664.8
						(86.2)	(93.2)	(96.9)	(97.4)	(98.0)
การบริหารราชการ การป้องกันประเทศ และการประกันสังคมภาคบังคับ	1,595.9	1,670.1	1,671.3	1,853.3	1,801.3	1,512.0	1,634.1	1,651.5	1,837.0	1,789.4
						(94.7)	(97.8)	(98.8)	(99.1)	(99.3)
การศึกษา	1,110.6	1,154.3	1,111.3	1,115.8	1,123.8	1,070.6	1,135.2	1,104.2	1,110.7	1,119.7
						(96.4)	(98.3)	(99.4)	(99.5)	(99.6)
กิจกรรมด้านสุขภาพและงานสังคมสงเคราะห์	631.6	738.7	758.5	824.7	838.0	601.5	721.5	750.5	817.4	833.3
						(95.2)	(97.7)	(98.9)	(99.1)	(99.4)
ศิลปะ ความบันเทิง และนันทนาการ	272.5	270.6	244.8	284.2	296.8	240.5	251.0	232.9	275.1	290.0
						(88.2)	(92.7)	(95.2)	(96.8)	(97.7)
กิจกรรมบริการด้านอื่น ๆ	907.8	912.6	917.6	1,005.0	1,079.1	671.4	771.6	831.6	925.9	1,009.3
						(74.0)	(84.5)	(90.6)	(92.1)	(93.5)
กิจกรรมการจ้างงานในครัวเรือนส่วนบุคคล	222.6	245.4	227.6	229.7	232.0	143.1	202.5	205.4	210.3	215.5
กิจกรรมการผลิตสินค้าและบริการที่ทำขึ้นเอง เพื่อใช้ในครัวเรือน						(64.3)	(82.5)	(90.3)	(91.6)	(92.9)
กิจกรรมขององค์กรระหว่างประเทศ	4.0	5.1	2.9	3.3	2.8	4.0	5.1	2.9	3.3	2.8
						(100.0)	(100.0)	(100.0)	(100.0)	(100.0)
ไม่ทราบ	69.4	69.0	49.2	43.9	38.9	67.2	68.0	49.2	43.7	38.9
						(96.9)	(98.5)	(100.0)	(99.7)	(100.0)

หมายเหตุ: - ตัวเลขใน () หมายถึง ร้อยละ

ตาราง 8 จำนวนและร้อยละของประชาชนอายุ 15 ปีขึ้นไปที่มีงานทำและใช้อินเทอร์เน็ต จำแนกตามสถานภาพการทำงาน ปี 2562 - 2566

หน่วยเป็นพัน

สถานภาพการทำงาน	ประชาชนอายุ 15 ปีขึ้นไปที่มีงานทำ					การใช้อินเทอร์เน็ต				
	2562	2563	2564	2565	2566	2562	2563	2564	2565	2566
ทั่วราชอาณาจักร	38,567.4	39,338.3	37,780.5	39,291.4	39,901.6	27,662.6	32,475.9	33,573.9	35,928.1	37,279.1
						(71.7)	(82.6)	(88.9)	(91.4)	(93.4)
นายจ้าง	910.9	956.5	872.3	916.5	951.6	786.6	874.4	817.3	872.1	916.6
						(86.4)	(91.4)	(93.7)	(95.2)	(96.3)
ลูกจ้างรัฐบาล	3,424.1	3,616.1	3,575.6	3,774.6	3,684.1	3,275.6	3,550.6	3,542.2	3,749.7	3,664.8
						(95.7)	(98.2)	(99.1)	(99.3)	(99.5)
ลูกจ้างเอกชน	15,091.5	15,275.9	13,944.9	14,975.1	15,365.3	12,516.3	13,821.4	13,283.6	14,404.7	14,952.9
						(82.9)	(90.5)	(95.3)	(96.2)	(97.3)
ทำงานส่วนตัวโดยไม่มีลูกจ้าง	12,256.3	12,692.7	12,869.6	13,458.7	13,661.5	6,794.3	8,992.7	10,321.3	11,420.6	12,020.4
						(55.4)	(70.8)	(80.2)	(84.9)	(88.0)
ช่วยธุรกิจในครัวเรือน	6,847.7	6,767.3	6,481.5	6,121.3	6,203.9	4,267.8	5,214.9	5,577.9	5,440.2	5,691.0
						(62.3)	(77.1)	(86.1)	(88.9)	(91.7)
การรวมกลุ่ม	36.9	29.8	36.7	45.4	35.3	22.0	22.0	31.5	40.9	33.4
						(59.7)	(73.6)	(85.9)	(90.0)	(94.8)

หมายเหตุ: - ตัวเลขใน () หมายถึง ร้อยละ

ตาราง 9 จำนวนและร้อยละของประชาชนอายุ 6 ปีขึ้นไปที่ใช้โทรศัพท์มือถือ จำแนกตามภาค และเขตการปกครอง ปี 2562 - 2566

หน่วยเป็นพัน

ภาค และเขตการปกครอง	ประชาชนอายุ 6 ปีขึ้นไป					การใช้โทรศัพท์มือถือ				
	2562	2563	2564	2565	2566	2562	2563	2564	2565	2566
ทั่วราชอาณาจักร	63,638.2	63,833.9	63,950.7	65,532.3	65,771.5	-	60,515.0	59,983.2	62,261.2	62,476.9
							(94.8)	(93.8)	(95.0)	(95.0)
ในเขตเทศบาล	28,629.6	28,766.3	28,848.9	29,875.5	30,047.6	-	27,547.0	27,491.7	28,769.5	28,926.1
							(95.8)	(95.3)	(96.3)	(96.3)
นอกเขตเทศบาล	35,008.6	35,067.6	35,101.8	35,656.8	35,724.0	-	32,968.0	32,491.5	33,491.6	33,550.8
							(94.0)	(92.6)	(93.9)	(93.9)
กรุงเทพมหานคร	8,276.8	8,325.0	8,354.7	8,556.5	8,598.4	-	8,088.5	8,093.5	8,359.1	8,394.4
							(97.2)	(96.9)	(97.7)	(97.6)
ภาคกลาง	18,895.8	19,104.5	19,233.3	20,346.8	20,607.8	-	18,145.6	18,274.2	19,585.8	19,811.9
							(95.0)	(95.0)	(96.3)	(96.1)
ในเขตเทศบาล	8,709.9	8,814.8	8,879.2	9,520.6	9,659.5	-	8,412.7	8,515.2	9,224.9	9,344.2
							(95.4)	(95.9)	(96.9)	(96.7)
นอกเขตเทศบาล	10,185.9	10,289.7	10,354.1	10,826.2	10,948.3	-	9,732.9	9,759.0	10,360.9	10,467.7
							(94.6)	(94.3)	(95.7)	(95.6)
ภาคเหนือ	10,641.5	10,594.2	10,563.7	10,600.9	10,554.4	-	10,000.0	9,711.8	9,819.9	9,760.6
							(94.4)	(91.9)	(92.6)	(92.5)
ในเขตเทศบาล	3,711.6	3,696.2	3,686.0	3,697.2	3,681.6	-	3,522.1	3,438.4	3,476.5	3,450.7
							(95.3)	(93.3)	(94.0)	(93.7)
นอกเขตเทศบาล	6,929.9	6,898.0	6,877.7	6,903.7	6,872.8	-	6,477.9	6,273.3	6,343.4	6,309.9
							(93.9)	(91.2)	(91.9)	(91.8)
ภาคตะวันออกเฉียงเหนือ	17,216.6	17,148.0	17,102.8	17,073.3	16,997.0	-	16,123.2	15,736.5	15,995.3	15,956.3
							(94.0)	(92.0)	(93.7)	(93.9)
ในเขตเทศบาล	5,040.8	5,021.5	5,008.9	5,054.5	5,037.4	-	4,747.6	4,655.7	4,771.3	4,768.8
							(94.5)	(92.9)	(94.4)	(94.7)
นอกเขตเทศบาล	12,175.8	12,126.6	12,093.9	12,018.8	11,959.6	-	11,375.6	11,080.8	11,224.0	11,187.5
							(93.8)	(91.6)	(93.4)	(93.5)
ภาคใต้	8,607.5	8,662.2	8,696.2	8,954.7	9,013.9	-	8,157.7	8,167.2	8,501.0	8,553.7
							(94.2)	(93.9)	(94.9)	(94.9)
ในเขตเทศบาล	2,890.5	2,908.8	2,920.2	3,046.6	3,070.6	-	2,776.1	2,788.8	2,937.7	2,968.0
							(95.4)	(95.5)	(96.4)	(96.7)
นอกเขตเทศบาล	5,717.0	5,753.3	5,776.1	5,908.1	5,943.3	-	5,381.6	5,378.4	5,563.3	5,585.7
							(93.5)	(93.1)	(94.2)	(94.0)

หมายเหตุ: - ตัวเลขใน () หมายถึง ร้อยละ

- ปี 2562 ไม่นำเสนอผลเรื่องโทรศัพท์มือถือ

ตาราง 10 จำนวนและร้อยละของประชาชนอายุ 6 ปีขึ้นไปที่ใช้โทรศัพท์มือถือ จำแนกตามเพศ และเขตการปกครอง ปี 2562 - 2566

หน่วยเป็นพัน

เพศ และเขตการปกครอง	ประชาชนอายุ 6 ปีขึ้นไป					การใช้โทรศัพท์มือถือ				
	2562	2563	2564	2565	2566	2562	2563	2564	2565	2566
ทั่วราชอาณาจักร	63,638.2	63,833.9	63,950.7	65,532.3	65,771.5	-	60,515.0 (94.8)	59,983.2 (93.8)	62,261.2 (95.0)	62,476.9 (95.0)
ชาย	30,905.0	30,983.4	31,029.8	31,482.3	31,578.3	-	29,457.7 (95.1)	29,243.6 (94.2)	30,058.2 (95.5)	30,114.8 (95.4)
ในเขตเทศบาล	13,757.2	13,816.2	13,851.9	14,198.6	14,273.7	-	13,268.2 (96.0)	13,269.0 (95.8)	13,740.5 (96.8)	13,797.0 (96.7)
นอกเขตเทศบาล	17,147.8	17,167.2	17,177.9	17,283.8	17,304.6	-	16,189.5 (94.3)	15,974.6 (93.0)	16,317.7 (94.4)	16,317.8 (94.3)
หญิง	32,733.2	32,850.5	32,921.0	34,049.9	34,193.2	-	31,057.4 (94.5)	30,739.6 (93.4)	32,203.0 (94.6)	32,362.1 (94.6)
ในเขตเทศบาล	14,872.4	14,950.1	14,997.0	15,677.0	15,773.8	-	14,278.9 (95.5)	14,222.7 (94.8)	15,029.0 (95.9)	15,129.1 (95.9)
นอกเขตเทศบาล	17,860.8	17,900.4	17,923.9	18,373.0	18,419.4	-	16,778.5 (93.7)	16,516.9 (92.1)	17,173.9 (93.5)	17,233.1 (93.6)

หมายเหตุ: - ตัวเลขใน () หมายถึง ร้อยละ

- ปี 2562 ไม่ได้นำเสนอผลเรื่องโทรศัพท์มือถือ

ตาราง 11 จำนวนและร้อยละของประชาชนอายุ 6 ปีขึ้นไปที่ใช้โทรศัพท์มือถือ จำแนกตามกลุ่มอายุ ปี 2562 - 2566

กลุ่มอายุ (ปี)	หน่วยเป็นพัน									
	ประชาชนอายุ 6 ปีขึ้นไป					การใช้โทรศัพท์มือถือ				
	2562	2563	2564	2565	2566	2562	2563	2564	2565	2566
ทั่วประเทศ	63,638.2	63,833.9	63,950.7	65,532.3	65,771.5	-	60,515.0	59,983.2	62,261.2	62,476.9
							(94.8)	(93.8)	(95.0)	(95.0)
6 - 14	6,959.3	6,873.7	6,828.6	6,909.5	6,850.8	-	6,293.5	6,479.0	6,696.7	6,644.7
							(91.6)	(94.9)	(96.9)	(97.0)
15 - 19	4,421.0	4,341.5	4,292.2	4,364.6	4,297.9	-	4,310.2	4,263.5	4,341.9	4,272.1
							(99.3)	(99.3)	(99.5)	(99.4)
20 - 24	4,897.9	4,852.5	4,819.4	5,040.7	4,989.2	-	4,799.3	4,776.8	4,987.3	4,944.3
							(98.9)	(99.1)	(98.9)	(99.1)
25 - 29	4,932.5	4,962.7	4,971.5	5,278.6	5,277.7	-	4,918.7	4,919.8	5,227.8	5,227.1
							(99.1)	(99.0)	(99.0)	(99.0)
30 - 34	4,611.9	4,615.1	4,631.3	4,922.4	4,989.1	-	4,561.6	4,588.4	4,870.7	4,935.8
							(98.8)	(99.1)	(98.9)	(98.9)
35 - 39	4,789.9	4,679.4	4,621.6	4,779.0	4,734.5	-	4,623.2	4,571.5	4,720.1	4,683.1
							(98.8)	(98.9)	(98.8)	(98.9)
40 - 49	10,490.0	10,342.9	10,248.6	10,514.2	10,378.7	-	10,172.7	10,050.1	10,333.3	10,200.8
							(98.4)	(98.1)	(98.3)	(98.3)
50 - 59	10,148.8	10,257.6	10,301.5	10,650.9	10,676.8	-	9,949.7	9,901.7	10,311.5	10,371.8
							(97.0)	(96.1)	(96.8)	(97.1)
60 ปีขึ้นไป	12,387.0	12,908.5	13,236.1	13,072.3	13,576.8	-	10,886.2	10,432.6	10,771.9	11,197.3
							(84.3)	(78.8)	(82.4)	(82.5)

หมายเหตุ: - ตัวเลขใน () หมายถึง ร้อยละ

- ปี 2562 ไม่ได้นำเสนอผลเรื่องโทรศัพท์มือถือ

ตาราง 12 จำนวนและร้อยละของประชาชนอายุ 6 ปีขึ้นไปที่ใช้โทรศัพท์มือถือ จำแนกตามระดับการศึกษาที่สำเร็จ ปี 2562 - 2566

หน่วยเป็นพัน

ระดับการศึกษาที่สำเร็จ	ประชาชนอายุ 6 ปีขึ้นไป					การใช้โทรศัพท์มือถือ				
	2562	2563	2564	2565	2566	2562	2563	2564	2565	2566
ทั่วราชอาณาจักร	63,638.2	63,833.9	63,988.1*	65,532.3	65,771.5	-	60,515.0	60,588.1*	62,261.2	62,476.9
							(94.8)	(94.7)	(95.0)	(95.0)
ไม่มีการศึกษา	2,764.1	2,709.7	2,546.1*	2,666.5	2,399.9	-	2,038.9	1,844.3*	1,944.6	1,712.5
							(75.2)	(72.4)	(72.9)	(71.4)
ต่ำกว่าประถมศึกษา	17,774.9	17,182.2	16,815.2*	15,698.5	15,305.9	-	15,160.8	14,713.9*	13,767.1	13,368.4
							(88.2)	(87.5)	(87.7)	(87.3)
ประถมศึกษา	13,032.2	12,846.0	12,844.9*	12,883.9	13,262.4	-	12,461.9	12,480.6*	12,511.5	12,848.1
							(97.0)	(97.2)	(97.1)	(96.9)
มัธยมศึกษาตอนต้น	10,458.1	10,315.7	10,319.8*	10,678.2	10,963.3	-	10,217.4	10,216.0*	10,567.5	10,850.6
							(99.0)	(99.0)	(99.0)	(99.0)
มัธยมศึกษาตอนปลาย	9,122.8	9,534.5	10,129.8*	11,031.2	11,278.6	-	9,456.9	10,046.2*	10,955.5	11,196.3
							(99.2)	(99.2)	(99.3)	(99.3)
อุดมศึกษา	10,039.5	10,874.0	10,949.3*	12,120.6	12,040.6	-	10,819.3	10,910.1*	12,074.5	11,994.1
							(99.5)	(99.6)	(99.6)	(99.6)
การศึกษาอื่น ๆ ^{1/}	189.1	171.0	191.0*	184.9	196.6	-	167.9	188.7*	179.9	192.2
							(98.2)	(98.8)	(97.3)	(97.8)
ไม่ทราบ	257.5	200.6	192.1*	268.6	324.4	-	191.9	188.3*	260.7	314.9
							(95.6)	(98.0)	(97.0)	(97.1)

หมายเหตุ: - ตัวเลขใน () หมายถึง ร้อยละ

- ^{1/} รวมอาชีวะระยะสั้น

- ปี 2562 ไม่ได้นำเสนอผลเรื่องโทรศัพท์มือถือ

- * เป็นข้อมูลจากการสำรวจการมี การใช้เทคโนโลยีสารสนเทศและการสื่อสารในครัวเรือน พ.ศ. 2564 (ไตรมาส 4)

ตาราง 13 จำนวนและร้อยละของประชาชนอายุ 15 ปีขึ้นไปที่ใช้โทรศัพท์มือถือ จำแนกตามสถานภาพแรงงาน ปี 2562 - 2566

กลุ่มอายุ (ปี)	หน่วยเป็นพัน									
	ประชาชนอายุ 15 ปีขึ้นไป					การใช้โทรศัพท์มือถือ				
	2562	2563	2564	2565	2566	2562	2563	2564	2565	2566
ทั่วราชอาณาจักร	56,678.9	56,960.2	57,122.1	58,622.7	58,920.7	-	54,221.5 (95.2)	53,504.2 (93.7)	55,564.5 (94.8)	55,832.2 (94.8)
กำลังแรงงานรวม	-	-	38,654.3	39,971.3	40,438.0	-	-	37,744.7 (97.6)	39,250.5 (98.2)	39,775.4 (98.4)
กำลังแรงงานปัจจุบัน	-	-	38,524.4	39,817.0	40,297.8	-	-	37,630.4 (97.7)	39,106.7 (98.2)	39,642.7 (98.4)
- ผู้มีงานทำ	-	-	37,780.5	39,291.4	39,901.6	-	-	36,893.9 (97.7)	38,584.7 (98.2)	39,252.3 (98.4)
- ผู้ว่างงาน	-	-	744.0	525.6	396.3	-	-	736.5 (99.0)	522.0 (99.3)	390.3 (98.5)
กำลังแรงงานที่รอดูฤกษ์	-	-	129.9	154.3	140.2	-	-	114.3 (88.0)	143.9 (93.3)	132.8 (94.7)
ผู้ที่ไม่อยู่ในกำลังแรงงาน	-	-	18,467.8	18,651.5	18,482.7	-	-	15,759.6 (85.3)	16,313.9 (87.5)	16,056.8 (86.9)
- ทำงานบ้าน	-	-	5,148.4	5,183.5	5,089.9	-	-	4,930.9 (95.8)	5,005.3 (96.6)	4,926.1 (96.8)
- เรียนหนังสือ	-	-	4,411.6	4,730.1	4,550.3	-	-	4,407.7 (99.9)	4,727.2 (99.9)	4,546.6 (99.9)
- ยังเด็ก ซรา/ไม่สามารถทำงานได้	-	-	6,970.3	6,730.1	6,990.0	-	-	4,544.1 (65.2)	4,622.1 (68.7)	4,778.4 (68.4)
- อื่น ๆ	-	-	1,937.6	2,007.8	1,852.5	-	-	1,876.9 (96.9)	1,959.3 (97.6)	1,805.7 (97.5)

หมายเหตุ: - ตัวเลขใน () หมายถึง ร้อยละ

- ปี 2562 - 2563 นำเสนอผลสถานภาพแรงงานต่างจากปี 2564 - 2566

- ปี 2562 ไม่ได้นำเสนอผลเรื่องโทรศัพท์มือถือ

- * เป็นข้อมูลจากการสำรวจการมี การใช้เทคโนโลยีสารสนเทศและการสื่อสารในครัวเรือน พ.ศ. 2564 (ไตรมาส 4)

ตาราง 14 จำนวนและร้อยละของประชาชนอายุ 15 ปีขึ้นไปที่มีงานทำและใช้โทรศัพท์มือถือ จำแนกตามอาชีพ ปี 2562 - 2566

หน่วยเป็นพัน

อาชีพ	ประชาชนอายุ 15 ปีขึ้นไปที่มีงานทำ					การใช้โทรศัพท์มือถือ				
	2562	2563	2564	2565	2566	2562	2563	2564	2565	2566
ทั่วราชอาณาจักร	38,567.4	39,338.3	37,780.5	39,291.4	39,901.6	-	38,698.2	36,893.9	38,584.7	39,252.3
							(98.4)	(97.7)	(98.2)	(98.4)
ผู้จัดการ ข้าราชการระดับอาวุโส และผู้บัญชาการกองหมาย ^{1/}	1,356.7	1,397.3	1,237.0	1,347.2	1,380.6	-	1,390.7	1,233.2	1,345.2	1,378.9
							(99.5)	(99.7)	(99.8)	(99.9)
ผู้ประกอบการวิชาชีพด้านต่าง ๆ	2,095.3	2,252.0	2,119.6	2,372.1	2,278.4	-	2,250.5	2,118.6	2,370.9	2,278.1
							(99.9)	(100.0)	(100.0)	(100.0)
เจ้าหน้าที่เทคนิคและผู้ประกอบวิชาชีพที่เกี่ยวข้องกับด้านต่าง ๆ	1,672.0	1,782.4	1,719.4	1,933.0	1,869.6	-	1,778.0	1,717.6	1,931.3	1,869.2
							(99.8)	(99.9)	(99.9)	(100.0)
เสมียน	1,726.4	1,754.3	1,693.1	1,879.8	1,869.1	-	1,753.0	1,692.6	1,879.6	1,868.4
							(99.9)	(100.0)	(100.0)	(100.0)
พนักงานบริการ และผู้จำหน่ายสินค้า	7,630.1	7,933.0	7,653.3	8,162.2	8,553.1	-	7,857.7	7,551.3	8,095.7	8,493.0
							(99.1)	(98.7)	(99.2)	(99.3)
ผู้ปฏิบัติงานที่มีฝีมือในด้านการเกษตร ป่าไม้ และการประมง	11,960.3	12,088.6	11,440.2	10,914.7	11,076.6	-	11,716.8	10,868.0	10,477.0	10,672.5
							(96.9)	(95.0)	(96.0)	(96.4)
ช่างฝีมือและผู้ปฏิบัติงานที่เกี่ยวข้อง	4,154.1	4,236.2	4,074.2	4,189.6	4,265.4	-	4,165.9	4,007.0	4,136.3	4,217.6
							(98.3)	(98.3)	(98.7)	(98.9)
ผู้ปฏิบัติการเครื่องจักรโรงงานและเครื่องจักร และผู้ปฏิบัติงานด้านการประกอบ	3,712.4	3,585.2	3,665.3	3,981.1	4,041.7	-	3,573.6	3,652.9	3,971.3	4,034.4
							(99.7)	(99.7)	(99.8)	(99.8)
ผู้ประกอบการอาชีพงานขั้นพื้นฐาน	4,185.1	4,225.2	4,141.3	4,490.6	4,541.6	-	4,128.2	4,015.7	4,356.2	4,414.8
							(97.7)	(97.0)	(97.0)	(97.2)
คนงานซึ่งไม่ได้จำแนกไว้ในหมวดอื่น	41.4	43.4	37.1	21.2	25.4	-	42.9	37.1	21.2	25.4
							(99.0)	(100.0)	(100.0)	(100.0)
อาชีพที่ไม่ระบุไว้ชัดเจน	33.7	40.9	-	-	-	-	40.9	-	-	-
							(100.0)			

หมายเหตุ: - ตัวเลขใน () หมายถึง ร้อยละ

- ^{1/} รวมทหารประจำการ

- ปี 2562 ไม่ได้นำเสนอผลเรื่องโทรศัพท์มือถือ

- ปี 2564 - 2566 ไม่ได้เก็บข้อมูลอาชีพที่ไม่ระบุไว้ชัดเจน

ตาราง 15 จำนวนและร้อยละของประชาชนอายุ 15 ปีขึ้นไปที่มีงานทำและใช้โทรศัพท์มือถือ จำแนกตามอุตสาหกรรม ปี 2562 - 2566

อุตสาหกรรม	หน่วยเป็นพัน									
	ประชาชนอายุ 15 ปีขึ้นไปที่มีงานทำ					การใช้โทรศัพท์มือถือ				
	2562	2563	2564	2565	2566	2562	2563	2564	2565	2566
ทั่วราชอาณาจักร	38,567.4	39,338.3	37,780.5	39,291.4	39,901.6	-	38,698.2	36,893.9	38,584.7	39,252.3
							(98.4)	(97.7)	(98.2)	(98.4)
เกษตรกรรม การป่าไม้ และการประมง	12,858.9	13,034.0	12,339.2	11,908.1	12,053.1	-	12,622.0	11,713.7	11,405.9	11,591.7
							(96.8)	(94.9)	(95.8)	(96.2)
การทำเหมืองแร่ และเหมืองหิน	63.0	58.8	55.7	47.6	44.9	-	58.4	54.8	47.2	44.7
							(99.3)	(98.3)	(99.1)	(99.6)
การผลิต	6,055.3	5,836.0	5,834.7	6,249.0	6,243.7	-	5,778.2	5,777.8	6,203.3	6,198.5
							(99.0)	(99.0)	(99.3)	(99.3)
ไฟฟ้า ก๊าซ ไอน้ำ และระบบปรับอากาศ	130.6	137.7	111.0	103.5	102.5	-	137.7	110.7	103.5	102.5
							(100.0)	(99.8)	(100.0)	(100.0)
การจัดหาน้ำ การจัดการและการบำบัดน้ำเสีย ของเสีย และสิ่งปฏิกูล	92.6	107.1	98.5	79.3	74.6	-	105.6	96.8	78.1	73.8
							(98.7)	(98.3)	(98.5)	(99.0)
การก่อสร้าง	2,105.8	2,167.0	2,136.5	2,203.0	2,249.2	-	2,128.2	2,097.4	2,162.8	2,221.3
							(98.2)	(98.2)	(98.2)	(98.8)
การขายส่ง และการขายปลีก การซ่อมแซมยานยนต์ และรถจักรยานยนต์	6,393.0	6,505.7	6,243.5	6,779.0	6,890.4	-	6,438.6	6,152.4	6,720.1	6,831.1
							(99.0)	(98.5)	(99.1)	(99.1)
การขนส่ง และสถานที่เก็บสินค้า	1,276.5	1,392.1	1,376.8	1,470.7	1,465.2	-	1,389.0	1,373.4	1,468.2	1,463.1
							(99.8)	(99.8)	(99.8)	(99.9)
ที่พักแรม และการบริการด้านอาหาร	2,848.7	3,072.9	2,737.4	2,937.5	3,173.2	-	3,047.6	2,707.6	2,914.4	3,155.2
							(99.2)	(98.9)	(99.2)	(99.4)
ข้อมูลข่าวสารและการสื่อสาร	211.5	229.9	203.9	240.0	201.0	-	229.9	203.8	240.0	201.0
							(100.0)	(100.0)	(100.0)	(100.0)
กิจกรรมทางการเงินและการประกันภัย	509.9	532.0	492.0	514.0	521.4	-	532.0	492.0	514.0	521.4
							(100.0)	(100.0)	(100.0)	(100.0)

หมายเหตุ: - ตัวเลขใน () หมายถึง ร้อยละ

- ปี 2562 ไม่ได้นำเสนอผลเรื่องโทรศัพท์มือถือ

ตาราง 15 จำนวนและร้อยละของประชาชนอายุ 15 ปีขึ้นไปที่มีงานทำและใช้โทรศัพท์มือถือ จำแนกตามอุตสาหกรรม ปี 2562 - 2565 (ต่อ)

อุตสาหกรรม	หน่วยเป็นพัน									
	ประชาชนอายุ 15 ปีขึ้นไปที่มีงานทำ					การใช้โทรศัพท์มือถือ				
	2562	2563	2564	2565	2566	2562	2563	2564	2565	2566
กิจกรรมอสังหาริมทรัพย์	228.1	260.9	251.4	371.7	353.6	-	258.8	249.7	369.2	351.7
							(99.2)	(99.3)	(99.3)	(99.5)
กิจกรรมทางวิชาชีพ วิทยาศาสตร์ และเทคนิค	355.7	403.6	395.1	429.1	437.6	-	402.9	394.7	428.6	437.5
							(99.8)	(99.9)	(99.9)	(100.0)
กิจกรรมการบริหารและการบริการสนับสนุน	623.5	535.0	521.8	599.1	678.6	-	531.5	519.0	597.7	676.2
							(99.4)	(99.5)	(99.8)	(99.6)
การบริหารราชการ การป้องกันประเทศ และการประกันสังคมภาคบังคับ	1,595.9	1,670.1	1,671.3	1,853.3	1,801.3	-	1,666.0	1,668.3	1,850.0	1,798.2
							(99.8)	(99.8)	(99.8)	(99.8)
การศึกษา	1,110.6	1,154.3	1,111.3	1,115.8	1,123.8	-	1,152.0	1,110.5	1,114.7	1,123.1
							(99.8)	(99.9)	(99.9)	(99.9)
กิจกรรมด้านสุขภาพและงานสังคมสงเคราะห์	631.6	738.7	758.5	824.7	838.0	-	734.6	756.7	823.1	837.5
							(99.4)	(99.8)	(99.8)	(99.9)
ศิลปะ ความบันเทิง และนันทนาการ	272.5	270.6	244.8	284.2	296.8	-	270.3	244.1	282.3	295.4
							(99.9)	(99.7)	(99.3)	(99.5)
กิจกรรมบริการด้านอื่น ๆ	907.8	912.6	917.6	1,005.0	1,079.1	-	900.7	895.1	986.8	1,058.1
							(98.7)	(97.5)	(98.2)	(98.1)
กิจกรรมการจ้างงานในครัวเรือนส่วนบุคคล	222.6	245.4	227.6	229.7	232.0	-	241.1	223.4	227.7	228.7
กิจกรรมการผลิตสินค้าและบริการที่ทำขึ้นเอง เพื่อใช้ในครัวเรือน							(98.3)	(98.2)	(99.1)	(98.6)
กิจกรรมขององค์การระหว่างประเทศ	4.0	5.1	2.9	3.3	2.8	-	5.1	2.9	3.3	2.8
							(100.0)	(100.0)	(100.0)	(100.0)
ไม่ทราบ	69.4	69.0	49.2	43.9	38.9	-	68.0	49.2	43.9	38.9
							(98.5)	(100.0)	(100.0)	(100.0)

หมายเหตุ: - ตัวเลขใน () หมายถึง ร้อยละ

- ปี 2562 ไม่ได้นำเสนอผลเรื่องโทรศัพท์มือถือ

ตาราง 16 จำนวนและร้อยละของประชาชนอายุ 15 ปีขึ้นไปที่มีงานทำและใช้โทรศัพท์มือถือ จำแนกตามสถานภาพการทำงาน ปี 2562 - 2566

หน่วยเป็นพัน

สถานภาพการทำงาน	ประชาชนอายุ 15 ปีขึ้นไปที่มีงานทำ					การใช้โทรศัพท์มือถือ				
	2562	2563	2564	2565	2566	2562	2563	2564	2565	2566
ข้าราชการ	38,567.4	39,338.3	37,780.5	39,291.4	39,901.6	-	38,698.2	36,893.9	38,584.7	39,252.3
							(98.4)	(97.7)	(98.2)	(98.4)
นายจ้าง	910.9	956.5	872.3	916.5	951.6	-	949.3	864.0	909.5	944.2
							(99.2)	(99.1)	(99.2)	(99.2)
ลูกจ้างรัฐบาล	3,424.1	3,616.1	3,575.6	3,774.6	3,684.1	-	3,610.5	3,570.2	3,770.3	3,679.7
							(99.8)	(99.8)	(99.9)	(99.9)
ลูกจ้างเอกชน	15,091.5	15,275.9	13,944.9	14,975.1	15,365.3	-	15,098.5	13,794.7	14,838.2	15,244.2
							(98.8)	(98.9)	(99.1)	(99.2)
ทำงานส่วนตัวโดยไม่มีลูกจ้าง	12,256.3	12,692.7	12,869.6	13,458.7	13,661.5	-	12,376.3	12,331.6	13,033.8	13,263.7
							(97.5)	(95.8)	(96.8)	(97.1)
ช่วยธุรกิจในครัวเรือน	6,847.7	6,767.3	6,481.5	6,121.3	6,203.9	-	6,634.3	6,297.8	5,987.9	6,085.5
							(98.0)	(97.2)	(97.8)	(98.1)
การรวมกลุ่ม	36.9	29.8	36.7	45.4	35.3	-	29.3	35.6	45.0	35.0
							(98.2)	(97.1)	(99.1)	(99.2)

หมายเหตุ: - ตัวเลขใน () หมายถึง ร้อยละ

- ปี 2562 ไม่ได้นำเสนอผลเรื่องโทรศัพท์มือถือ

ตาราง 17 จำนวนและร้อยละของประชาชนอายุ 6 ปีขึ้นไปที่มีโทรศัพท์มือถือ จำแนกตามภาค และเขตการปกครอง ปี 2562 - 2566

หน่วยเป็นพัน

ภาค และเขตการปกครอง	ประชาชนอายุ 6 ปีขึ้นไป					การมีโทรศัพท์มือถือ				
	2562	2563	2564	2565	2566	2562	2563	2564	2565	2566
ทั่วราชอาณาจักร	63,638.2	63,833.9	63,950.7	65,532.3	65,771.5	-	53,344.5	54,776.1	57,667.2	57,897.3
							(83.6)	(85.7)	(88.0)	(88.0)
ในเขตเทศบาล	28,629.6	28,766.3	28,848.9	29,875.5	30,047.6	-	25,094.5	25,756.3	27,273.0	27,431.3
							(87.2)	(89.3)	(91.3)	(91.3)
นอกเขตเทศบาล	35,008.6	35,067.6	35,101.8	35,656.8	35,724.0	-	28,250.0	29,019.8	30,394.2	30,466.0
							(80.6)	(82.7)	(85.2)	(85.3)
กรุงเทพมหานคร	8,276.8	8,325.0	8,354.7	8,556.5	8,598.4	-	7,685.1	7,782.1	8,095.1	8,110.4
							(92.3)	(93.1)	(94.6)	(94.3)
ภาคกลาง	18,895.8	19,104.5	19,233.3	20,346.8	20,607.8	-	16,578.9	17,160.4	18,708.3	18,939.7
							(86.8)	(89.2)	(91.9)	(91.9)
ในเขตเทศบาล	8,709.9	8,814.8	8,879.2	9,520.6	9,659.5	-	7,789.3	8,085.3	8,899.8	9,004.5
							(88.4)	(91.1)	(93.5)	(93.2)
นอกเขตเทศบาล	10,185.9	10,289.7	10,354.1	10,826.2	10,948.3	-	8,789.6	9,075.2	9,808.4	9,935.2
							(85.4)	(87.6)	(90.6)	(90.7)
ภาคเหนือ	10,641.5	10,594.2	10,563.7	10,600.9	10,554.4	-	8,709.7	8,827.8	9,063.7	8,988.6
							(82.2)	(83.6)	(85.5)	(85.2)
ในเขตเทศบาล	3,711.6	3,696.2	3,686.0	3,697.2	3,681.6	-	3,156.2	3,210.7	3,271.0	3,255.5
							(85.4)	(87.1)	(88.5)	(88.4)
นอกเขตเทศบาล	6,929.9	6,898.0	6,877.7	6,903.7	6,872.8	-	5,553.5	5,617.1	5,792.8	5,733.1
							(80.5)	(81.7)	(83.9)	(83.4)
ภาคตะวันออกเฉียงเหนือ	17,216.6	17,148.0	17,102.8	17,073.3	16,997.0	-	13,578.4	13,837.7	14,193.9	14,215.3
							(79.2)	(80.9)	(83.1)	(83.6)
ในเขตเทศบาล	5,040.8	5,021.5	5,008.9	5,054.5	5,037.4	-	4,078.1	4,155.6	4,310.9	4,343.7
							(81.2)	(83.0)	(85.3)	(86.2)
นอกเขตเทศบาล	12,175.8	12,126.6	12,093.9	12,018.8	11,959.6	-	9,500.4	9,682.1	9,882.9	9,871.6
							(78.3)	(80.1)	(82.2)	(82.5)
ภาคใต้	8,607.5	8,662.2	8,696.2	8,954.7	9,013.9	-	6,792.4	7,168.1	7,606.3	7,643.4
							(78.4)	(82.4)	(84.9)	(84.8)
ในเขตเทศบาล	2,890.5	2,908.8	2,920.2	3,046.6	3,070.6	-	2,385.9	2,522.8	2,696.2	2,717.4
							(82.0)	(86.4)	(88.5)	(88.5)
นอกเขตเทศบาล	5,717.0	5,753.3	5,776.1	5,908.1	5,943.3	-	4,406.5	4,645.4	4,910.1	4,926.0
							(76.6)	(80.4)	(83.1)	(82.9)

หมายเหตุ: - ตัวเลขใน () หมายถึง ร้อยละ

- ปี 2562 ไม่ได้นำเสนอผลเรื่องโทรศัพท์มือถือ

ตาราง 18 จำนวนและร้อยละของประชาชนอายุ 6 ปีขึ้นไปที่มีโทรศัพท์มือถือ จำแนกตามเพศ และเขตการปกครอง ปี 2562 - 2566

หน่วยเป็นพัน

เพศ และเขตการปกครอง	ประชาชนอายุ 6 ปีขึ้นไป					การมีโทรศัพท์มือถือ				
	2562	2563	2564	2565	2566	2562	2563	2564	2565	2566
ทั่วราชอาณาจักร	63,638.2	63,833.9	63,950.7	65,532.3	65,771.5	-	53,344.5	54,776.1	57,667.2	57,897.3
							(83.6)	(85.7)	(88.0)	(88.0)
ชาย	30,905.0	30,983.4	31,029.8	31,482.3	31,578.3	-	25,858.1	26,659.2	27,802.2	27,854.1
							(83.5)	(85.9)	(88.3)	(88.2)
ในเขตเทศบาล	13,757.2	13,816.2	13,851.9	14,198.6	14,273.7	-	12,070.5	12,412.2	13,020.8	13,078.5
							(87.4)	(89.6)	(91.7)	(91.6)
นอกเขตเทศบาล	17,147.8	17,167.2	17,177.9	17,283.8	17,304.6	-	13,787.7	14,247.0	14,781.4	14,775.6
							(80.3)	(82.9)	(85.5)	(85.4)
หญิง	32,733.2	32,850.5	32,921.0	34,049.9	34,193.2	-	27,486.4	28,116.9	29,865.0	30,043.2
							(83.7)	(85.4)	(87.7)	(87.9)
ในเขตเทศบาล	14,872.4	14,950.1	14,997.0	15,677.0	15,773.8	-	13,024.1	13,344.2	14,252.2	14,352.9
							(87.1)	(89.0)	(90.9)	(91.0)
นอกเขตเทศบาล	17,860.8	17,900.4	17,923.9	18,373.0	18,419.4	-	14,462.3	14,772.7	15,612.8	15,690.4
							(80.8)	(82.4)	(85.0)	(85.2)

หมายเหตุ: - ตัวเลขใน () หมายถึง ร้อยละ

- ปี 2562 ไม่ได้นำเสนอผลเรื่องโทรศัพท์มือถือ

ตาราง 19 จำนวนและร้อยละของประชาชนอายุ 6 ปีขึ้นไปที่มีโทรศัพท์มือถือ จำแนกตามกลุ่มอายุ ปี 2562 - 2566

หน่วยเป็นพัน

กลุ่มอายุ (ปี)	ประชาชนอายุ 6 ปีขึ้นไป					การมีโทรศัพท์มือถือ				
	2562	2563	2564	2565	2566	2562	2563	2564	2565	2566
ทั่วประเทศ	63,638.2	63,833.9	63,950.7	65,532.3	65,771.5	-	53,344.5	54,776.1	57,667.2	57,897.3
							(83.6)	(85.7)	(88.0)	(88.0)
6 - 14	6,959.3	6,873.7	6,828.6	6,909.5	6,850.8	-	3,094.8	3,735.2	4,227.2	4,051.2
							(45.0)	(54.7)	(61.2)	(59.1)
15 - 19	4,421.0	4,341.5	4,292.2	4,364.6	4,297.9	-	4,178.7	4,198.5	4,307.6	4,240.8
							(96.3)	(97.8)	(98.7)	(98.7)
20 - 24	4,897.9	4,852.5	4,819.4	5,040.7	4,989.2	-	4,677.0	4,742.2	4,958.5	4,916.4
							(96.4)	(98.4)	(98.4)	(98.5)
25 - 29	4,932.5	4,962.7	4,971.5	5,278.6	5,277.7	-	4,808.0	4,870.3	5,191.3	5,196.5
							(96.9)	(98.0)	(98.3)	(98.5)
30 - 34	4,611.9	4,615.1	4,631.3	4,922.4	4,989.1	-	4,442.5	4,529.5	4,827.6	4,903.4
							(96.3)	(97.8)	(98.1)	(98.3)
35 - 39	4,789.9	4,679.4	4,621.6	4,779.0	4,734.5	-	4,468.4	4,509.1	4,670.2	4,641.9
							(95.5)	(97.6)	(97.7)	(98.0)
40 - 49	10,490.0	10,342.9	10,248.6	10,514.2	10,378.7	-	9,712.1	9,828.7	10,143.9	10,049.9
							(93.9)	(95.9)	(96.5)	(96.8)
50 - 59	10,148.8	10,257.6	10,301.5	10,650.9	10,676.8	-	9,214.1	9,471.4	9,906.1	10,031.5
							(89.8)	(91.9)	(93.0)	(94.0)
60 ปีขึ้นไป	12,387.0	12,908.5	13,236.1	13,072.3	13,576.8	-	8,748.8	8,891.2	9,434.8	9,865.7
							(67.8)	(67.2)	(72.2)	(72.7)

หมายเหตุ: - ตัวเลขใน () หมายถึง ร้อยละ

- ปี 2562 ไม่ได้นำเสนอผลเรื่องโทรศัพท์มือถือ

ตาราง 20 จำนวนและร้อยละของประชาชนอายุ 6 ปีขึ้นไปที่มีโทรศัพท์มือถือ จำแนกตามระดับการศึกษาที่สำเร็จ ปี 2562 - 2566

หน่วยเป็นพัน

ระดับการศึกษาที่สำเร็จ	ประชาชนอายุ 6 ปีขึ้นไป					การมีโทรศัพท์มือถือ				
	2562	2563	2564	2565	2566	2562	2563	2564	2565	2566
ทั่วราชอาณาจักร	63,638.2	63,833.9	63,988.1*	65,532.3	65,771.5	-	53,344.5	55,462.2*	57,667.2	57,897.3
							(83.6)	(86.7)	(88.0)	(88.0)
ไม่มีการศึกษา	2,764.1	2,709.7	2,546.1*	2,666.5	2,399.9	-	-	-	1,398.7	1,177.7
									(52.5)	(49.1)
ต่ำกว่าประถมศึกษา	17,774.9	17,182.2	16,815.2*	15,698.5	15,305.9	-	-	-	10,462.7	10,004.8
									(66.6)	(65.4)
ประถมศึกษา	13,032.2	12,846.0	12,844.9*	12,883.9	13,262.4	-	-	-	11,981.9	12,362.7
									(93.0)	(93.2)
มัธยมศึกษาตอนต้น	10,458.1	10,315.7	10,319.8*	10,678.2	10,963.3	-	-	-	10,450.0	10,742.5
									(97.9)	(98.0)
มัธยมศึกษาตอนปลาย	9,122.8	9,534.5	10,129.8*	11,031.2	11,278.6	-	-	-	10,887.1	11,133.3
									(98.7)	(98.7)
อุดมศึกษา	10,039.5	10,874.0	10,949.3*	12,120.6	12,040.6	-	-	-	12,056.0	11,976.9
									(99.5)	(99.5)
การศึกษาอื่น ๆ ^{1/}	189.1	171.0	191.0*	184.9	196.6	-	-	-	175.8	188.3
									(95.1)	(95.8)
ไม่ทราบ	257.5	200.6	192.1*	268.6	324.4	-	-	-	255.0	311.2
									(94.9)	(95.9)

หมายเหตุ: - ตัวเลขใน () หมายถึง ร้อยละ

- ^{1/} รวมอาชีพระยะสั้น

- ปี 2563 และ 2564 (ไตรมาส 4) ไม่ได้นำเสนอผลเรื่องการมีโทรศัพท์มือถือ จำแนกตามระดับการศึกษาที่สำเร็จ

- ปี 2562 ไม่ได้นำเสนอผลเรื่องโทรศัพท์มือถือ

- * เป็นข้อมูลจากการสำรวจการใช้เทคโนโลยีสารสนเทศและการสื่อสารในครัวเรือน พ.ศ. 2564 (ไตรมาส 4)

ตาราง 21 จำนวนและร้อยละของประชาชนอายุ 15 ปีขึ้นไปที่มีโทรศัพท์มือถือ จำแนกตามสถานภาพแรงงาน ปี 2562 - 2566

กลุ่มอายุ (ปี)	หน่วยเป็นพัน									
	ประชาชนอายุ 15 ปีขึ้นไป					การมีโทรศัพท์มือถือ				
	2562	2563	2564	2565	2566	2562	2563	2564	2565	2566
ทั่วราชอาณาจักร	56,678.9	56,960.2	57,122.1	58,622.7	58,920.7	-	50,249.7	51,040.9	53,440.0	53,846.1
							(88.2)	(89.4)	(91.2)	(91.4)
กำลังแรงงานรวม	-	-	-	39,971.3	40,438.0	-	-	-	38,224.7	38,856.2
									(95.6)	(96.1)
กำลังแรงงานปัจจุบัน	-	-	-	39,817.0	40,297.8	-	-	-	38,093.2	38,734.0
									(95.7)	(96.1)
- ผู้มีงานทำ	-	-	-	39,291.4	39,901.6	-	-	-	37,576.3	38,348.1
									(95.6)	(96.1)
- ผู้ว่างงาน	-	-	-	525.6	396.3	-	-	-	516.8	385.9
									(98.3)	(97.4)
กำลังแรงงานที่รอดูฤกษ์	-	-	-	154.3	140.2	-	-	-	131.5	122.2
									(85.3)	(87.2)
ผู้ที่ไม่อยู่ในกำลังแรงงาน	-	-	-	18,651.5	18,482.7	-	-	-	15,215.3	14,989.9
									(81.6)	(81.1)
- ทำงานบ้าน	-	-	-	5,183.5	5,089.9	-	-	-	4,781.4	4,747.5
									(92.2)	(93.3)
- เรียนหนังสือ	-	-	-	4,730.1	4,550.3	-	-	-	4,707.2	4,530.0
									(99.5)	(99.6)
- ยังเด็ก ซรา/ไม่สามารถทำงานได้	-	-	-	6,730.1	6,990.0	-	-	-	3,792.0	3,927.0
									(56.3)	(56.2)
- อื่น ๆ	-	-	-	2,007.8	1,852.5	-	-	-	1,934.7	1,785.3
									(96.4)	(96.4)

หมายเหตุ: - ตัวเลขใน () หมายถึง ร้อยละ

- ปี 2563 และ 2564 ไม่ได้นำเสนอผลเรื่องการมีโทรศัพท์มือถือ จำแนกตามสถานภาพแรงงาน

- ปี 2562 ไม่ได้นำเสนอผลเรื่องโทรศัพท์มือถือ

- * เป็นข้อมูลจากการสำรวจการมีการใช้เทคโนโลยีสารสนเทศและการสื่อสารในครัวเรือน พ.ศ. 2564 (ไตรมาส 4)

ตาราง 22 จำนวนและร้อยละของประชาชนอายุ 15 ปีขึ้นไปที่มีงานทำและมีโทรศัพท์มือถือ จำแนกตามอาชีพ ปี 2562 - 2566

อาชีพ	หน่วยเป็นพัน									
	ประชาชนอายุ 15 ปีขึ้นไปที่มีงานทำ					การมีโทรศัพท์มือถือ				
	2562	2563	2564	2565	2566	2562	2563	2564	2565	2566
ทั่วราชอาณาจักร	38,567.4	39,338.3	37,780.5	39,291.4	39,901.6	-	-	-	37,576.3	38,348.1
									(95.6)	(96.1)
ผู้จัดการ ข้าราชการระดับอาวุโส และผู้บัญญัติกฎหมาย ^{1/}	1,356.7	1,397.3	1,237.0	1,347.2	1,380.6	-	-	-	1,342.4	1,377.4
									(99.6)	(99.8)
ผู้ประกอบการวิชาชีพด้านต่าง ๆ	2,095.3	2,252.0	2,119.6	2,372.1	2,278.4	-	-	-	2,370.5	2,277.9
									(99.9)	(100.0)
เจ้าหน้าที่เทคนิคและผู้ประกอบวิชาชีพที่เกี่ยวข้องกับด้านต่าง ๆ	1,672.0	1,782.4	1,719.4	1,933.0	1,869.6	-	-	-	1,929.9	1,868.5
									(99.8)	(99.9)
เสมียน	1,726.4	1,754.3	1,693.1	1,879.8	1,869.1	-	-	-	1,878.6	1,867.4
									(99.9)	(99.9)
พนักงานบริการ และผู้จำหน่ายสินค้า	7,630.1	7,933.0	7,653.3	8,162.2	8,553.1	-	-	-	8,019.2	8,429.2
									(98.2)	(98.6)
ผู้ปฏิบัติงานที่มีฝีมือในด้านการเกษตร ป่าไม้ และการประมง	11,960.3	12,088.6	11,440.2	10,914.7	11,076.6	-	-	-	9,769.0	10,016.3
									(89.5)	(90.4)
ช่างฝีมือและผู้ปฏิบัติงานที่เกี่ยวข้อง	4,154.1	4,236.2	4,074.2	4,189.6	4,265.4	-	-	-	4,064.9	4,154.0
									(97.0)	(97.4)
ผู้ปฏิบัติการเครื่องจักรโรงงานและเครื่องจักร และผู้ปฏิบัติงานด้านการประกอบ	3,712.4	3,585.2	3,665.3	3,981.1	4,041.7	-	-	-	3,953.4	4,023.5
									(99.3)	(99.5)
ผู้ประกอบการอาชีพงานขั้นพื้นฐาน	4,185.1	4,225.2	4,141.3	4,490.6	4,541.6	-	-	-	4,227.4	4,308.6
									(94.1)	(94.9)
คนงานซึ่งมิได้จำแนกไว้ในหมวดอื่น	41.4	43.4	37.1	21.2	25.4	-	-	-	21.2	25.4
									(100.0)	(100.0)
อาชีพที่ไม่ระบุไว้ชัดเจน	33.7	40.9	-	-	-	-	-	-	-	-

หมายเหตุ: - ตัวเลขใน () หมายถึง ร้อยละ

- ^{1/} รวมทหารประจำการ

- ปี 2563 และ 2564 ไม่ได้นำเสนอผลเรื่องการมีโทรศัพท์มือถือ จำแนกตามอาชีพ

- ปี 2562 ไม่ได้นำเสนอผลเรื่องโทรศัพท์มือถือ

- ปี 2564 - 2566 ไม่ได้เก็บข้อมูลอาชีพที่ไม่ระบุไว้ชัดเจน

ตาราง 23 จำนวนและร้อยละของประชาชนอายุ 15 ปีขึ้นไปที่มีงานทำและมีโทรศัพท์มือถือ จำแนกตามอุตสาหกรรม ปี 2562 - 2566

อุตสาหกรรม	หน่วยเป็นพัน									
	ประชาชนอายุ 15 ปีขึ้นไปที่มีงานทำ					การมีโทรศัพท์มือถือ				
	2562	2563	2564	2565	2566	2562	2563	2564	2565	2566
ทั่วราชอาณาจักร	38,567.4	39,338.3	37,780.5	39,291.4	39,901.6	-	-	-	37,576.3	38,348.1
									(95.6)	(96.1)
เกษตรกรรม การป่าไม้ และการประมง	12,858.9	13,034.0	12,339.2	11,908.1	12,053.1	-	-	-	10,635.2	10,886.5
									(89.3)	(90.3)
การทำเหมืองแร่ และเหมืองหิน	63.0	58.8	55.7	47.6	44.9	-	-	-	46.9	44.7
									(98.5)	(99.5)
การผลิต	6,055.3	5,836.0	5,834.7	6,249.0	6,243.7	-	-	-	6,143.8	6,152.6
									(98.3)	(98.5)
ไฟฟ้า ก๊าซ ไอน้ำ และระบบปรับอากาศ	130.6	137.7	111.0	103.5	102.5	-	-	-	103.2	102.1
									(99.7)	(99.6)
การจัดหาน้ำ การจัดการและการบำบัดน้ำเสีย ของเสีย และสิ่งปฏิกูล	92.6	107.1	98.5	79.3	74.6	-	-	-	77.5	73.3
									(97.8)	(98.3)
การก่อสร้าง	2,105.8	2,167.0	2,136.5	2,203.0	2,249.2	-	-	-	2,114.4	2,178.6
									(96.0)	(96.9)
การขายส่ง และการขายปลีก การซ่อมแซมยานยนต์ และรถจักรยานยนต์	6,393.0	6,505.7	6,243.5	6,779.0	6,890.4	-	-	-	6,650.3	6,768.6
									(98.1)	(98.2)
การขนส่ง และสถานที่เก็บสินค้า	1,276.5	1,392.1	1,376.8	1,470.7	1,465.2	-	-	-	1,465.0	1,461.6
									(99.6)	(99.8)
ที่พักแรม และการบริการด้านอาหาร	2,848.7	3,072.9	2,737.4	2,937.5	3,173.2	-	-	-	2,884.1	3,131.1
									(98.2)	(98.7)
ข้อมูลข่าวสารและการสื่อสาร	211.5	229.9	203.9	240.0	201.0	-	-	-	240.0	201.0
									(100.0)	(100.0)
กิจกรรมทางการเงินและการประกันภัย	509.9	532.0	492.0	514.0	521.4	-	-	-	514.0	521.4
									(100.0)	(100.0)

หมายเหตุ: - ตัวเลขใน () หมายถึง ร้อยละ

- ปี 2563 และ 2564 ไม่ได้นำเสนอผลเรื่องการมีโทรศัพท์มือถือ จำแนกตามอุตสาหกรรม

- ปี 2562 ไม่ได้นำเสนอผลเรื่องโทรศัพท์มือถือ

ตาราง 23 จำนวนและร้อยละของประชาชนอายุ 15 ปีขึ้นไปที่มีงานทำและมีโทรศัพท์มือถือ จำแนกตามอุตสาหกรรม ปี 2562 - 2565 (ต่อ)

อุตสาหกรรม	หน่วยเป็นพัน									
	ประชาชนอายุ 15 ปีขึ้นไปที่มีงานทำ					การมีโทรศัพท์มือถือ				
	2562	2563	2564	2565	2566	2562	2563	2564	2565	2566
กิจกรรมอสังหาริมทรัพย์	228.1	260.9	251.4	371.7	353.6	-	-	-	367.8	350.6
									(98.9)	(99.2)
กิจกรรมทางวิชาชีพ วิทยาศาสตร์ และเทคนิค	355.7	403.6	395.1	429.1	437.6	-	-	-	428.5	437.3
									(99.9)	(99.9)
กิจกรรมการบริหารและการบริการสนับสนุน	623.5	535.0	521.8	599.1	678.6	-	-	-	596.0	675.2
									(99.5)	(99.5)
การบริหารราชการ การป้องกันประเทศ และการประกันสังคมภาคบังคับ	1,595.9	1,670.1	1,671.3	1,853.3	1,801.3	-	-	-	1,847.2	1,796.2
									(99.7)	(99.7)
การศึกษา	1,110.6	1,154.3	1,111.3	1,115.8	1,123.8	-	-	-	1,113.4	1,122.3
									(99.8)	(99.9)
กิจกรรมด้านสุขภาพและงานสังคมสงเคราะห์	631.6	738.7	758.5	824.7	838.0	-	-	-	822.2	836.6
									(99.7)	(99.8)
ศิลปะ ความบันเทิง และนันทนาการ	272.5	270.6	244.8	284.2	296.8	-	-	-	281.0	294.1
									(98.9)	(99.1)
กิจกรรมบริการด้านอื่น ๆ	907.8	912.6	917.6	1,005.0	1,079.1	-	-	-	973.7	1,046.7
									(96.9)	(97.0)
กิจกรรมการจ้างงานในครัวเรือนส่วนบุคคล กิจกรรมการผลิตสินค้าและบริการที่ทำขึ้นเอง เพื่อใช้ในครัวเรือน	222.6	245.4	227.6	229.7	232.0	-	-	-	225.0	226.1
									(98.0)	(97.4)
กิจกรรมขององค์การระหว่างประเทศ	4.0	5.1	2.9	3.3	2.8	-	-	-	3.3	2.8
									(100.0)	(100.0)
ไม่ทราบ	69.4	69.0	49.2	43.9	38.9	-	-	-	43.9	38.9
									(100.0)	(100.0)

หมายเหตุ: - ตัวเลขใน () หมายถึง ร้อยละ

- ปี 2563 และ 2564 ไม่ได้นำเสนอผลเรื่องการมีโทรศัพท์มือถือ จำแนกตามอุตสาหกรรม

- ปี 2562 ไม่ได้นำเสนอผลเรื่องโทรศัพท์มือถือ

ตาราง 24 จำนวนและร้อยละของประชาชนอายุ 15 ปีขึ้นไปที่มีงานทำและมีโทรศัพท์มือถือ จำแนกตามสถานภาพการทำงาน ปี 2562 - 2566

หน่วยเป็นพัน

สถานภาพการทำงาน	ประชาชนอายุ 15 ปีขึ้นไปที่มีงานทำ					การมีโทรศัพท์มือถือ				
	2562	2563	2564	2565	2566	2562	2563	2564	2565	2566
ทั่วราชอาณาจักร	38,567.4	39,338.3	37,780.5	39,291.4	39,901.6	-	-	-	37,576.3	38,348.1
									(95.6)	(96.1)
นายจ้าง	910.9	956.5	872.3	916.5	951.6	-	-	-	903.2	938.6
									(98.5)	(98.6)
ลูกจ้างรัฐบาล	3,424.1	3,616.1	3,575.6	3,774.6	3,684.1	-	-	-	3,765.4	3,676.0
									(99.8)	(99.8)
ลูกจ้างเอกชน	15,091.5	15,275.9	13,944.9	14,975.1	15,365.3	-	-	-	14,671.3	15,106.2
									(98.0)	(98.3)
ทำงานส่วนตัวโดยไม่มีลูกจ้าง	12,256.3	12,692.7	12,869.6	13,458.7	13,661.5	-	-	-	12,509.7	12,782.1
									(92.9)	(93.6)
ช่วยธุรกิจในครัวเรือน	6,847.7	6,767.3	6,481.5	6,121.3	6,203.9	-	-	-	5,684.3	5,811.7
									(92.9)	(93.7)
การรวมกลุ่ม	36.9	29.8	36.7	45.4	35.3	-	-	-	42.6	33.6
									(93.8)	(95.4)

หมายเหตุ: - ตัวเลขใน () หมายถึง ร้อยละ

- ปี 2563 และ 2564 ไม่ได้นำเสนอผลเรื่องการมีโทรศัพท์มือถือ จำแนกตามสถานภาพการทำงาน

- ปี 2562 ไม่ได้นำเสนอผลเรื่องโทรศัพท์มือถือ

ตาราง 25 จำนวนและร้อยละของครัวเรือนที่มีคอมพิวเตอร์ จำแนกตามภาค และเขตการปกครอง ปี 2562 - 2566

ภาค และเขตการปกครอง	หน่วยเป็นพัน									
	ครัวเรือนทั้งสิ้น					การมีคอมพิวเตอร์ ^{1/}				
	2562	2563	2564	2565	2566	2562	2563	2564	2565	2566
ทั่วราชอาณาจักร	21,884.4	22,316.1	22,531.5	24,134.5	23,715.9	3,485.3	4,307.9	5,851.4	5,979.6	5,364.4
						(15.9)	(19.3)	(26.0)	(24.8)	(22.6)
ในเขตเทศบาล	10,228.7	10,441.3	10,515.5	11,586.5	11,337.4	2,297.2	2,850.2	3,593.3	3,767.5	3,398.6
						(22.5)	(27.3)	(34.2)	(32.5)	(30.0)
นอกเขตเทศบาล	11,655.7	11,874.8	12,015.9	12,548.0	12,378.5	1,188.2	1,457.7	2,258.1	2,212.1	1,965.8
						(10.2)	(12.3)	(18.8)	(17.6)	(15.9)
กรุงเทพมหานคร	2,912.4	2,982.1	2,955.0	3,329.3	3,166.4	1,004.4	1,221.4	1,216.1	1,201.5	1,120.6
						(34.5)	(41.0)	(41.2)	(36.1)	(35.4)
ภาคกลาง	6,719.0	6,874.9	6,978.3	7,773.7	7,742.8	1,065.9	1,394.1	2,014.8	2,224.5	1,985.5
						(15.9)	(20.3)	(28.9)	(28.6)	(25.6)
ในเขตเทศบาล	3,178.4	3,273.6	3,333.0	3,762.5	3,743.9	571.8	783.0	1,116.3	1,241.2	1,078.7
						(18.0)	(23.9)	(33.5)	(33.0)	(28.8)
นอกเขตเทศบาล	3,540.5	3,601.2	3,645.3	4,011.2	3,998.9	494.1	611.1	898.5	983.3	906.8
						(14.0)	(17.0)	(24.6)	(24.5)	(22.7)
ภาคเหนือ	3,859.4	3,886.6	3,924.7	3,984.9	3,920.8	542.4	683.8	949.0	862.9	756.7
						(14.1)	(17.6)	(24.2)	(21.7)	(19.3)
ในเขตเทศบาล	1,413.1	1,426.5	1,430.9	1,472.9	1,460.9	280.9	366.6	479.3	457.9	413.8
						(19.9)	(25.7)	(33.5)	(31.1)	(28.3)
นอกเขตเทศบาล	2,446.3	2,460.1	2,493.8	2,512.0	2,459.9	261.5	317.2	469.7	405.0	342.9
						(10.7)	(12.9)	(18.8)	(16.1)	(13.9)
ภาคตะวันออกเฉียงเหนือ	5,589.4	5,719.1	5,791.7	6,017.9	5,852.4	534.3	601.5	1,027.8	1,035.7	898.9
						(9.6)	(10.5)	(17.7)	(17.2)	(15.4)
ในเขตเทศบาล	1,729.0	1,748.6	1,766.3	1,914.5	1,849.2	266.9	279.0	477.4	539.5	476.0
						(15.4)	(16.0)	(27.0)	(28.2)	(25.7)
นอกเขตเทศบาล	3,860.4	3,970.4	4,025.4	4,103.4	4,003.2	267.5	322.5	550.3	496.2	423.0
						(6.9)	(8.1)	(13.7)	(12.1)	(10.6)
ภาคใต้	2,804.2	2,853.5	2,881.7	3,028.7	3,033.5	338.3	407.1	643.8	655.0	602.7
						(12.1)	(14.3)	(22.3)	(21.6)	(19.9)
ในเขตเทศบาล	995.7	1,010.5	1,030.3	1,107.2	1,117.0	173.2	200.3	304.2	327.3	309.6
						(17.4)	(19.8)	(29.5)	(29.6)	(27.7)
นอกเขตเทศบาล	1,808.5	1,843.0	1,851.4	1,921.5	1,916.4	165.1	206.8	339.7	327.7	293.1
						(9.1)	(11.2)	(18.3)	(17.1)	(15.3)

หมายเหตุ: - ตัวเลขใน () หมายถึง ร้อยละ

- ^{1/} คอมพิวเตอร์ตั้งโต๊ะ คอมพิวเตอร์พกพา คอมพิวเตอร์พกพาขนาดกลาง

ตาราง 26 จำนวนและร้อยละของครัวเรือนที่มีคอมพิวเตอร์ จำแนกตามประเภทคอมพิวเตอร์และภาค ปี 2562 - 2566

หน่วยเป็นพัน

ภาค/ ประเภทคอมพิวเตอร์	ปี				
	2562	2563	2564	2565	2566
ทั่วราชอาณาจักร	21,884.4	22,316.1	22,531.5	24,764.5*	23,800.9
ครัวเรือนที่มีคอมพิวเตอร์	3,485.3	4,307.9	5,851.4	6,070.5*	5,314.1
ประเภท:					
- คอมพิวเตอร์ตั้งโต๊ะ (PC/Desktop)	-	-	-	2,311.6*	1,790.5
				(38.1)	(33.7)
- คอมพิวเตอร์พกพา (Notebook/Laptop, Netbook)	-	-	-	4,455.5*	3,832.6
				(73.4)	(72.1)
- คอมพิวเตอร์แบบพกพาขนาดกลาง (Tablet)	-	-	-	1,985.7*	1,981.9
				(32.7)	(37.3)
กรุงเทพมหานคร	2,912.4	2,982.1	2,955.0	3,367.1*	3,149.1
ครัวเรือนที่มีคอมพิวเตอร์	1,004.4	1,221.4	1,216.1	1,242.7*	1,113.6
ประเภท:					
- คอมพิวเตอร์ตั้งโต๊ะ (PC/Desktop)	-	-	-	568.0*	465.6
				(45.7)	(41.8)
- คอมพิวเตอร์พกพา (Notebook/Laptop, Netbook)	-	-	-	877.3*	806.3
				(70.6)	(72.4)
- คอมพิวเตอร์แบบพกพาขนาดกลาง (Tablet)	-	-	-	324.7*	356.6
				(26.1)	(32.0)
ภาคกลาง	6,719.0	6,874.9	6,978.3	7,984.4*	7,788.0
ครัวเรือนที่มีคอมพิวเตอร์	1,065.9	1,394.1	2,014.8	2,263.0*	1,964.9
ประเภท:					
- คอมพิวเตอร์ตั้งโต๊ะ (PC/Desktop)	-	-	-	908.7*	696.6
				(40.2)	(35.5)
- คอมพิวเตอร์พกพา (Notebook/Laptop, Netbook)	-	-	-	1,587.7*	1,328.1
				(70.2)	(67.6)
- คอมพิวเตอร์แบบพกพาขนาดกลาง (Tablet)	-	-	-	894.1*	852.7
				(39.5)	(43.4)

หมายเหตุ: - ตัวเลขใน () หมายถึง ร้อยละ

- ปี 2562 - 2563 ไม่ได้นำเสนอผลครัวเรือนที่มีคอมพิวเตอร์ จำแนกตามประเภทคอมพิวเตอร์
- ปี 2564 ไม่ได้สำรวจครัวเรือนที่มีคอมพิวเตอร์ จำแนกตามประเภทคอมพิวเตอร์
- * เป็นข้อมูลจากการสำรวจการมีการใช้เทคโนโลยีสารสนเทศและการสื่อสารในครัวเรือน พ.ศ. 2565 (ไตรมาส 2)
- ปี 2566 เป็นข้อมูลเฉลี่ยจากการสำรวจการมีการใช้เทคโนโลยีสารสนเทศและการสื่อสารในครัวเรือน พ.ศ. 2566 (ไตรมาส 2-4)

ตาราง 26 จำนวนและร้อยละของครัวเรือนที่มีคอมพิวเตอร์ จำแนกตามประเภทคอมพิวเตอร์และภาค ปี 2562 - 2566 (ต่อ)

ภาค/ ประเภทคอมพิวเตอร์	ปี					หน่วยเป็นพัน
	2562	2563	2564	2565	2566	
ภาคเหนือ	3,859.4	3,886.6	3,924.7	4,049.8*	3,924.2	
ครัวเรือนที่มีคอมพิวเตอร์	542.4	683.8	949.0	877.6*	747.0	
ประเภท:						
- คอมพิวเตอร์ตั้งโต๊ะ (PC/Desktop)	-	-	-	297.9*	220.8	(33.9) (29.6)
- คอมพิวเตอร์พกพา (Notebook/Laptop, Netbook)	-	-	-	677.7*	571.3	(77.2) (76.5)
- คอมพิวเตอร์แบบพกพาขนาดกลาง (Tablet)	-	-	-	258.6*	247.7	(29.5) (33.2)
ภาคตะวันออกเฉียงเหนือ	5,589.4	5,719.1	5,791.7	6,272.0*	5,886.2	
ครัวเรือนที่มีคอมพิวเตอร์	534.3	601.5	1,027.8	1,064.1*	883.7	
ประเภท:						
- คอมพิวเตอร์ตั้งโต๊ะ (PC/Desktop)	-	-	-	317.2*	231.6	(29.8) (26.2)
- คอมพิวเตอร์พกพา (Notebook/Laptop, Netbook)	-	-	-	864.5*	685.7	(81.2) (77.6)
- คอมพิวเตอร์แบบพกพาขนาดกลาง (Tablet)	-	-	-	328.5*	303.5	(30.9) (34.3)
ภาคใต้	2,804.2	2,853.5	2,881.7	3,091.3*	3,053.5	
ครัวเรือนที่มีคอมพิวเตอร์	338.3	407.1	643.8	623.2*	605.0	
ประเภท:						
- คอมพิวเตอร์ตั้งโต๊ะ (PC/Desktop)	-	-	-	219.8*	175.8	(35.3) (29.1)
- คอมพิวเตอร์พกพา (Notebook/Laptop, Netbook)	-	-	-	448.3*	441.3	(71.9) (72.9)
- คอมพิวเตอร์แบบพกพาขนาดกลาง (Tablet)	-	-	-	179.8*	221.4	(28.9) (36.6)

หมายเหตุ: - ตัวเลขใน () หมายถึง ร้อยละ

- ปี 2562 - 2563 ไม่ได้นำเสนอเรื่องผลครัวเรือนที่มีคอมพิวเตอร์ จำแนกตามประเภทคอมพิวเตอร์
- ปี 2564 ไม่ได้สำรวจครัวเรือนที่มีคอมพิวเตอร์ จำแนกตามประเภทคอมพิวเตอร์
- * เป็นข้อมูลจากการสำรวจการมีการใช้เทคโนโลยีสารสนเทศและการสื่อสารในครัวเรือน พ.ศ. 2565 (ไตรมาส 2)
- ปี 2566 เป็นข้อมูลเฉลี่ยจากการสำรวจการมีการใช้เทคโนโลยีสารสนเทศและการสื่อสารในครัวเรือน พ.ศ. 2566 (ไตรมาส 2-4)

ตาราง 27 จำนวนและร้อยละของครัวเรือนที่มีการเชื่อมต่ออินเทอร์เน็ต จำแนกตามภาค และเขตการปกครอง ปี 2562 - 2566

หน่วยเป็นพัน

ภาค และเขตการปกครอง	ครัวเรือนทั้งสิ้น					การเชื่อมต่ออินเทอร์เน็ต				
	2562	2563	2564	2565	2566	2562	2563	2564	2565	2566
ทั่วราชอาณาจักร	21,884.4	22,316.1	22,531.5	24,134.5	23,715.9	16,317.5 (74.6)	19,013.3 (85.2)	19,769.9 (87.7)	21,562.8 (89.3)	21,478.7 (90.6)
ในเขตเทศบาล	10,228.7	10,441.3	10,515.5	11,586.5	11,337.4	8,279.0 (80.9)	9,332.2 (89.4)	9,628.5 (91.6)	10,753.2 (92.8)	10,637.1 (93.8)
นอกเขตเทศบาล	11,655.7	11,874.8	12,015.9	12,548.0	12,378.5	8,038.4 (69.0)	9,681.1 (81.5)	10,141.4 (84.4)	10,809.6 (86.1)	10,841.6 (87.6)
กรุงเทพมหานคร	2,912.4	2,982.1	2,955.0	3,329.3	3,166.4	2,602.6 (89.4)	2,831.6 (95.0)	2,805.1 (94.9)	3,206.5 (96.3)	3,072.9 (97.0)
ภาคกลาง	6,719.0	6,874.9	6,978.3	7,773.7	7,742.8	5,358.6 (79.8)	6,036.4 (87.8)	6,361.3 (91.2)	7,191.2 (92.5)	7,189.6 (92.9)
ในเขตเทศบาล	3,178.4	3,273.6	3,333.0	3,762.5	3,743.9	2,653.2 (83.5)	2,961.0 (90.5)	3,123.6 (93.7)	3,564.8 (94.7)	3,561.6 (95.1)
นอกเขตเทศบาล	3,540.5	3,601.2	3,645.3	4,011.2	3,998.9	2,705.5 (76.4)	3,075.4 (85.4)	3,237.7 (88.8)	3,626.4 (90.4)	3,628.1 (90.7)
ภาคเหนือ	3,859.4	3,886.6	3,924.7	3,984.9	3,920.8	2,567.1 (66.5)	3,071.9 (79.0)	3,207.0 (81.7)	3,277.6 (82.3)	3,286.5 (83.8)
ในเขตเทศบาล	1,413.1	1,426.5	1,430.9	1,472.9	1,460.9	999.8 (70.7)	1,168.1 (81.9)	1,224.4 (85.6)	1,266.6 (86.0)	1,275.9 (87.3)
นอกเขตเทศบาล	2,446.3	2,460.1	2,493.8	2,512.0	2,459.9	1,567.3 (64.1)	1,903.8 (77.4)	1,982.6 (79.5)	2,011.0 (80.1)	2,010.6 (81.7)
ภาคตะวันออกเฉียงเหนือ	5,589.4	5,719.1	5,791.7	6,017.9	5,852.4	3,670.9 (65.7)	4,588.8 (80.2)	4,808.2 (83.0)	5,140.4 (85.4)	5,155.7 (88.1)
ในเขตเทศบาล	1,729.0	1,748.6	1,766.3	1,914.5	1,849.2	1,223.3 (70.8)	1,464.3 (83.7)	1,527.3 (86.5)	1,682.7 (87.9)	1,676.7 (90.7)
นอกเขตเทศบาล	3,860.4	3,970.4	4,025.4	4,103.4	4,003.2	2,447.6 (63.4)	3,124.5 (78.7)	3,280.9 (81.5)	3,457.7 (84.3)	3,479.0 (86.9)
ภาคใต้	2,804.2	2,853.5	2,881.7	3,028.7	3,033.5	2,118.3 (75.5)	2,484.6 (87.1)	2,588.4 (89.8)	2,747.1 (90.7)	2,774.0 (91.4)
ในเขตเทศบาล	995.7	1,010.5	1,030.3	1,107.2	1,117.0	800.1 (80.4)	907.1 (89.8)	948.1 (92.0)	1,032.6 (93.3)	1,050.0 (94.0)
นอกเขตเทศบาล	1,808.5	1,843.0	1,851.4	1,921.5	1,916.4	1,318.2 (72.9)	1,577.4 (85.6)	1,640.3 (88.6)	1,714.5 (89.2)	1,724.0 (90.0)

หมายเหตุ: - ตัวเลขใน () หมายถึง ร้อยละ

ตาราง 28 จำนวนและร้อยละของครัวเรือนที่มีโทรศัพท์มือถือ จำแนกตามภาค และเขตการปกครอง ปี 2562 - 2566

หน่วยเป็นพัน										
ภาค และเขตการปกครอง	ครัวเรือนทั้งสิ้น					การมีโทรศัพท์มือถือ				
	2562	2563	2564	2565	2566	2562	2563	2564	2565	2566
ทั่วราชอาณาจักร	21,884.4	22,316.1	22,531.5	24,134.5	23,715.9	-	-	21,730.3 (96.4)	23,365.3 (96.8)	22,954.6 (96.8)
ในเขตเทศบาล	10,228.7	10,441.3	10,515.5	11,586.5	11,337.4	-	-	10,272.0 (97.7)	11,349.3 (98.0)	11,107.1 (98.0)
นอกเขตเทศบาล	11,655.7	11,874.8	12,015.9	12,548.0	12,378.5	-	-	11,458.3 (95.4)	12,016.1 (95.8)	11,847.4 (95.7)
กรุงเทพมหานคร	2,912.4	2,982.1	2,955.0	3,329.3	3,166.4	-	-	2,921.2 (98.9)	3,296.4 (99.0)	3,132.2 (98.9)
ภาคกลาง	6,719.0	6,874.9	6,978.3	7,773.7	7,742.8	-	-	6,815.0 (97.7)	7,621.1 (98.0)	7,586.3 (98.0)
ในเขตเทศบาล	3,178.4	3,273.6	3,333.0	3,762.5	3,743.9	-	-	3,272.5 (98.2)	3,712.6 (98.7)	3,693.4 (98.7)
นอกเขตเทศบาล	3,540.5	3,601.2	3,645.3	4,011.2	3,998.9	-	-	3,542.6 (97.2)	3,908.4 (97.4)	3,892.8 (97.3)
ภาคเหนือ	3,859.4	3,886.6	3,924.7	3,984.9	3,920.8	-	-	3,709.8 (94.5)	3,777.5 (94.8)	3,711.6 (94.7)
ในเขตเทศบาล	1,413.1	1,426.5	1,430.9	1,472.9	1,460.9	-	-	1,377.3 (96.3)	1,414.0 (96.0)	1,400.7 (95.9)
นอกเขตเทศบาล	2,446.3	2,460.1	2,493.8	2,512.0	2,459.9	-	-	2,332.5 (93.5)	2,363.5 (94.1)	2,310.9 (93.9)
ภาคตะวันออกเฉียงเหนือ	5,589.4	5,719.1	5,791.7	6,017.9	5,852.4	-	-	5,489.8 (94.8)	5,744.6 (95.5)	5,596.3 (95.6)
ในเขตเทศบาล	1,729.0	1,748.6	1,766.3	1,914.5	1,849.2	-	-	1,692.5 (95.8)	1,845.1 (96.4)	1,786.5 (96.6)
นอกเขตเทศบาล	3,860.4	3,970.4	4,025.4	4,103.4	4,003.2	-	-	3,797.4 (94.3)	3,899.5 (95.0)	3,809.8 (95.2)
ภาคใต้	2,804.2	2,853.5	2,881.7	3,028.7	3,033.5	-	-	2,794.5 (97.0)	2,925.7 (96.6)	2,928.2 (96.5)
ในเขตเทศบาล	995.7	1,010.5	1,030.3	1,107.2	1,117.0	-	-	1,008.6 (97.9)	1,081.1 (97.6)	1,094.4 (98.0)
นอกเขตเทศบาล	1,808.5	1,843.0	1,851.4	1,921.5	1,916.4	-	-	1,785.9 (96.5)	1,844.6 (96.0)	1,833.8 (95.7)

หมายเหตุ: - ตัวเลขใน () หมายถึง ร้อยละ

- ปี 2561 (ไตรมาส 1) และ 2563 ไม่ได้นำเสนอผลเรื่องครัวเรือนที่มีโทรศัพท์มือถือ

- ปี 2562 ไม่ได้นำเสนอผลเรื่องโทรศัพท์มือถือ

ตาราง 29 จำนวนและร้อยละของประชาชนอายุ 6 ปีขึ้นไปที่ใช้อินเทอร์เน็ต จำแนกตามภาค เขตการปกครอง และจังหวัด ปี 2562 - 2566

หน่วยเป็นพัน

ภาค และเขตการปกครอง	ประชาชนอายุ 6 ปีขึ้นไป					การใช้อินเทอร์เน็ต				
	2562	2563	2564	2565	2566	2562	2563	2564	2565	2566
ทั่วราชอาณาจักร	63,638.2	63,833.9	63,950.7	65,532.3	65,771.5	42,416.4 (66.7)	49,690.7 (77.8)	53,481.9 (83.6)	56,785.5 (86.7)	58,114.3 (88.4)
ในเขตเทศบาล	28,629.6	28,766.3	28,848.9	29,875.5	30,047.6	21,366.2 (74.6)	24,037.8 (83.6)	25,469.5 (88.3)	27,042.4 (90.5)	27,575.4 (91.8)
นอกเขตเทศบาล	35,008.6	35,067.6	35,101.8	35,656.8	35,724.0	21,050.2 (60.1)	25,652.9 (73.2)	28,012.5 (79.8)	29,743.1 (83.4)	30,538.9 (85.5)
กรุงเทพมหานคร	8,276.8	8,325.0	8,354.7	8,556.5	8,598.4	7,061.5 (85.3)	7,608.7 (91.4)	7,829.1 (93.7)	8,149.2 (95.2)	8,209.7 (95.5)
ภาคกลาง	18,895.8	19,104.5	19,233.3	20,346.8	20,607.8	13,612.6 (72.0)	15,518.7 (81.2)	16,717.7 (86.9)	18,253.0 (89.7)	18,661.2 (90.6)
ในเขตเทศบาล	8,709.9	8,814.8	8,879.2	9,520.6	9,659.5	6,653.7 (76.4)	7,445.3 (84.5)	7,999.0 (90.1)	8,771.6 (92.1)	8,961.8 (92.8)
นอกเขตเทศบาล	10,185.9	10,289.7	10,354.1	10,826.2	10,948.3	6,958.8 (68.3)	8,073.4 (78.5)	8,718.6 (84.2)	9,481.4 (87.6)	9,699.4 (88.6)
สมุทรปราการ	2,069.5	2,107.4	2,130.8	2,225.8	2,266.5	1,715.2 (82.9)	1,902.5 (90.3)	2,007.4 (94.2)	2,153.4 (96.8)	2,202.7 (97.2)
นนทบุรี	1,550.6	1,583.8	1,604.5	1,760.9	1,790.0	1,212.3 (78.2)	1,357.3 (85.7)	1,476.4 (92.0)	1,662.2 (94.4)	1,680.2 (93.9)
ปทุมธานี	1,472.7	1,497.6	1,512.8	1,763.6	1,791.2	1,253.1 (85.1)	1,310.2 (87.5)	1,405.5 (92.9)	1,656.0 (93.9)	1,714.3 (95.7)
พระนครศรีอยุธยา	816.5	815.6	815.0	868.2	871.2	652.2 (79.9)	671.7 (82.4)	702.7 (86.2)	752.6 (86.7)	768.9 (88.2)
อ่างทอง	245.3	245.9	246.2	231.7	230.7	135.0 (55.0)	163.5 (66.5)	183.7 (74.6)	188.0 (81.2)	186.8 (81.0)
ลพบุรี	731.0	731.0	730.9	730.4	729.7	471.8 (64.5)	612.7 (83.8)	627.6 (85.9)	638.2 (87.4)	645.4 (88.4)
สิงห์บุรี	195.1	195.6	196.0	174.6	173.5	113.1 (58.0)	129.8 (66.4)	145.0 (74.0)	140.7 (80.6)	140.9 (81.2)
ชัยนาท	297.4	298.4	298.9	272.4	271.4	172.4 (58.0)	198.7 (66.6)	215.6 (72.1)	217.5 (79.8)	216.2 (79.7)
สระบุรี	668.8	667.8	667.1	723.4	725.8	481.5 (72.0)	536.5 (80.3)	562.3 (84.3)	609.7 (84.3)	621.7 (85.7)

หมายเหตุ: - ตัวเลขใน () หมายถึง ร้อยละ

ตาราง 29 จำนวนและร้อยละของประชาชนอายุ 6 ปีขึ้นไปที่ใช้อินเทอร์เน็ต จำแนกตามภาค เขตการปกครอง และจังหวัด ปี 2562 - 2565 (ต่อ)

ภาค และเขตการปกครอง	ประชาชนอายุ 6 ปีขึ้นไป					การใช้อินเทอร์เน็ต				
	2562	2563	2564	2565	2566	2562	2563	2564	2565	2566
						หน่วยเป็นพัน				
ชลบุรี	1,625.8	1,643.4	1,653.8	1,829.3	1,873.7	1,330.6 (81.8)	1,399.4 (85.2)	1,549.2 (93.7)	1,706.9 (93.3)	1,753.7 (93.6)
ระยอง	851.6	862.1	868.7	1,004.7	1,038.0	658.1 (77.3)	743.5 (86.2)	799.0 (92.0)	923.2 (91.9)	955.2 (92.0)
จันทบุรี	522.9	531.5	536.9	529.5	534.5	358.4 (68.5)	415.6 (78.2)	441.8 (82.3)	461.0 (87.1)	475.6 (89.0)
ตราด	269.1	273.2	275.7	257.9	260.7	185.9 (69.1)	212.5 (77.8)	229.6 (83.3)	226.9 (88.0)	232.0 (89.0)
ฉะเชิงเทรา	765.3	777.8	785.5	830.1	856.4	535.9 (70.0)	627.8 (80.7)	653.7 (83.2)	744.4 (89.7)	778.4 (90.9)
ปราจีนบุรี	587.8	597.4	603.5	609.6	619.3	373.6 (63.6)	449.1 (75.2)	500.1 (82.9)	533.8 (87.6)	548.6 (88.6)
นครนายก	268.5	273.3	276.4	245.4	247.0	177.1 (65.9)	209.9 (76.8)	225.0 (81.4)	214.7 (87.5)	213.7 (86.5)
สระแก้ว	585.1	595.2	601.6	617.5	627.3	333.2 (56.9)	410.8 (69.0)	503.8 (83.7)	542.4 (87.8)	557.2 (88.8)
ราชบุรี	752.8	753.4	753.6	761.6	762.2	545.4 (72.4)	586.7 (77.9)	642.8 (85.3)	669.2 (87.9)	671.7 (88.1)
กาญจนบุรี	741.8	740.9	740.4	782.5	783.8	472.2 (63.7)	554.4 (74.8)	612.9 (82.8)	645.7 (82.5)	667.6 (85.2)
สุพรรณบุรี	810.9	812.8	813.9	796.8	796.0	421.4 (52.0)	498.8 (61.4)	561.2 (68.9)	618.8 (77.7)	620.5 (78.0)
นครปฐม	1,059.0	1,080.8	1,094.7	1,191.4	1,207.0	660.6 (62.4)	897.7 (83.1)	959.7 (87.7)	1,088.2 (91.3)	1,116.7 (92.5)
สมุทรสาคร	950.9	962.5	969.4	1,046.3	1,058.4	658.8 (69.3)	834.0 (86.6)	874.9 (90.3)	964.6 (92.2)	984.4 (93.0)
สมุทรสงคราม	181.1	181.7	182.1	166.1	165.1	110.8 (61.2)	129.5 (71.3)	139.9 (76.8)	135.0 (81.3)	136.8 (82.9)
เพชรบุรี	449.0	449.1	449.3	472.3	473.4	301.7 (67.2)	334.5 (74.5)	350.2 (78.0)	383.1 (81.1)	389.4 (82.2)
ประจวบคีรีขันธ์	427.2	426.3	425.8	455.0	455.0	282.3 (66.1)	331.5 (77.8)	347.9 (81.7)	376.8 (82.8)	382.9 (84.2)

หมายเหตุ: - ตัวเลขใน () หมายถึง ร้อยละ

ตาราง 29 จำนวนและร้อยละของประชาชนอายุ 6 ปีขึ้นไปที่ใช้อินเทอร์เน็ต จำแนกตามภาค เขตการปกครอง และจังหวัด ปี 2562 - 2565 (ต่อ)

หน่วยเป็นพัน

ภาค และเขตการปกครอง	ประชาชนอายุ 6 ปีขึ้นไป					การใช้อินเทอร์เน็ต				
	2562	2563	2564	2565	2566	2562	2563	2564	2565	2566
ภาคเหนือ	10,641.5	10,594.2	10,563.7	10,600.9	10,554.4	6,345.0 (59.6)	7,629.2 (72.0)	8,169.5 (77.3)	8,440.6 (79.6)	8,615.7 (81.6)
ในเขตเทศบาล	3,711.6	3,696.2	3,686.0	3,697.2	3,681.6	2,442.1 (65.8)	2,820.0 (76.3)	2,982.2 (80.9)	3,093.9 (83.7)	3,143.4 (85.4)
นอกเขตเทศบาล	6,929.9	6,898.0	6,877.7	6,903.7	6,872.8	3,903.0 (56.3)	4,809.2 (69.7)	5,187.3 (75.4)	5,346.6 (77.4)	5,472.3 (79.6)
เชียงใหม่	1,599.4	1,591.1	1,585.7	1,695.5	1,692.3	1,015.1 (63.5)	1,170.5 (73.6)	1,219.1 (76.9)	1,352.2 (79.8)	1,374.7 (81.2)
ลำพูน	386.8	385.9	385.1	367.4	365.7	227.2 (58.7)	265.8 (68.9)	276.5 (71.8)	271.7 (74.0)	276.3 (75.6)
ลำปาง	696.6	693.8	691.9	655.0	650.0	403.5 (57.9)	478.5 (69.0)	528.7 (76.4)	509.2 (77.7)	518.4 (79.8)
อุตรดิตถ์	406.8	405.5	404.6	379.3	375.9	230.3 (56.6)	288.0 (71.0)	299.2 (73.9)	300.7 (79.3)	301.1 (80.1)
แพร่	400.9	399.6	398.7	347.3	342.7	247.6 (61.8)	281.4 (70.4)	297.7 (74.7)	278.5 (80.2)	282.2 (82.4)
น่าน	409.3	407.2	405.6	413.1	411.2	255.8 (62.5)	310.4 (76.2)	329.1 (81.1)	345.0 (83.5)	353.1 (85.9)
พะเยา	385.6	383.4	382.0	341.9	337.1	222.1 (57.6)	257.9 (67.3)	278.7 (72.9)	269.9 (78.9)	281.4 (83.5)
เชียงราย	1,068.6	1,062.7	1,058.8	1,073.9	1,069.5	650.5 (60.9)	793.9 (74.7)	852.9 (80.6)	879.0 (81.8)	931.5 (87.1)
แม่ฮ่องสอน	180.7	179.5	178.8	228.7	230.4	89.0 (49.3)	111.5 (62.1)	120.2 (67.2)	149.5 (65.4)	167.5 (72.7)
นครสวรรค์	912.3	909.2	907.6	854.3	846.8	582.2 (63.8)	678.0 (74.6)	709.5 (78.2)	708.3 (82.9)	713.3 (84.2)
อุทัยธานี	271.0	270.4	269.9	256.8	254.7	153.6 (56.7)	176.7 (65.4)	191.8 (71.0)	194.3 (75.7)	200.1 (78.6)
กำแพงเพชร	713.7	710.0	707.9	737.2	736.9	385.0 (53.9)	478.1 (67.3)	523.4 (73.9)	546.1 (74.1)	572.4 (77.7)
ตาก	457.9	455.1	453.4	506.1	506.6	243.8 (53.2)	312.6 (68.7)	331.5 (73.1)	349.8 (69.1)	350.9 (69.3)

หมายเหตุ: - ตัวเลขใน () หมายถึง ร้อยละ

ตาราง 29 จำนวนและร้อยละของประชาชนอายุ 6 ปีขึ้นไปที่ใช้อินเทอร์เน็ต จำแนกตามภาค เขตการปกครอง และจังหวัด ปี 2562 - 2565 (ต่อ)

ภาค และเขตการปกครอง	ประชาชนอายุ 6 ปีขึ้นไป					การใช้อินเทอร์เน็ต				
	2562	2563	2564	2565	2566	2562	2563	2564	2565	2566
สุโขทัย	575.5	573.4	572.0	572.6	570.9	301.4 (52.4)	362.3 (63.2)	412.6 (72.1)	433.1 (75.6)	442.1 (77.4)
พิษณุโลก	830.1	826.1	823.7	844.5	843.6	558.7 (67.3)	614.9 (74.4)	652.8 (79.2)	683.9 (81.0)	703.0 (83.3)
พิจิตร	502.7	501.4	500.6	475.9	473.2	287.9 (57.3)	366.1 (73.0)	398.8 (79.7)	399.9 (84.0)	389.5 (82.3)
เพชรบูรณ์	843.7	839.9	837.6	851.6	847.0	491.4 (58.2)	682.6 (81.3)	747.4 (89.2)	769.4 (90.3)	758.2 (89.5)
ภาคตะวันออกเฉียงเหนือ	17,216.6	17,148.0	17,102.8	17,073.3	16,997.0	9,785.6 (56.8)	12,157.5 (70.9)	13,392.4 (78.3)	14,086.8 (82.5)	14,586.5 (85.8)
ในเขตเทศบาล	5,040.8	5,021.5	5,008.9	5,054.5	5,037.4	3,123.6 (62.0)	3,750.1 (74.7)	4,080.2 (81.5)	4,268.4 (84.4)	4,434.7 (88.0)
นอกเขตเทศบาล	12,175.8	12,126.6	12,093.9	12,018.8	11,959.6	6,662.0 (54.7)	8,407.4 (69.3)	9,312.2 (77.0)	9,818.4 (81.7)	10,151.9 (84.9)
นครราชสีมา	2,320.8	2,314.7	2,310.9	2,331.0	2,325.4	1,394.4 (60.1)	1,598.9 (69.1)	1,736.9 (75.2)	1,921.5 (82.4)	1,999.8 (86.0)
บุรีรัมย์	1,143.4	1,139.4	1,137.1	1,112.9	1,104.4	638.7 (55.9)	821.1 (72.1)	928.2 (81.6)	1,040.6 (93.5)	1,061.3 (96.1)
สุรินทร์	1,016.9	1,013.8	1,011.7	971.6	963.4	533.6 (52.5)	665.1 (65.6)	694.4 (68.6)	758.4 (78.1)	751.6 (78.0)
ศรีสะเกษ	946.3	942.3	939.6	870.4	859.9	415.1 (43.9)	595.8 (63.2)	713.1 (75.9)	686.8 (78.9)	725.5 (84.4)
อุบลราชธานี	1,573.6	1,566.6	1,562.0	1,614.1	1,611.0	899.0 (57.1)	1,047.9 (66.9)	1,180.4 (75.6)	1,281.5 (79.4)	1,335.8 (82.9)
ยโสธร	445.2	443.5	442.3	417.8	414.2	237.1 (53.3)	295.0 (66.5)	328.1 (74.2)	355.8 (85.2)	366.4 (88.5)
ชัยภูมิ	886.3	883.7	882.1	859.1	853.9	458.5 (51.7)	489.1 (55.3)	603.9 (68.5)	638.5 (74.3)	692.5 (81.1)
อำนาจเจริญ	254.6	253.3	252.5	262.3	261.8	129.6 (50.9)	166.7 (65.8)	180.0 (71.3)	196.3 (74.8)	204.4 (78.1)
บึงกาฬ	315.9	314.5	313.6	332.8	331.8	178.7 (56.6)	208.2 (66.2)	247.7 (79.0)	276.5 (83.1)	281.4 (84.8)

หมายเหตุ: - ตัวเลขใน () หมายถึง ร้อยละ

ตาราง 29 จำนวนและร้อยละของประชาชนอายุ 6 ปีขึ้นไปที่ใช้อินเทอร์เน็ต จำแนกตามภาค เขตการปกครอง และจังหวัด ปี 2562 - 2565 (ต่อ)

หน่วยเป็นพัน

ภาค และเขตการปกครอง	ประชาชนอายุ 6 ปีขึ้นไป					การใช้อินเทอร์เน็ต				
	2562	2563	2564	2565	2566	2562	2563	2564	2565	2566
หนองบัวลำภู	430.5	428.2	426.8	439.1	437.1	246.8 (57.3)	317.6 (74.2)	331.8 (77.8)	350.5 (79.8)	361.9 (82.8)
ขอนแก่น	1,632.8	1,627.1	1,623.5	1,594.4	1,591.3	1,060.8 (65.0)	1,275.2 (78.4)	1,384.6 (85.3)	1,386.3 (86.9)	1,467.0 (92.2)
อุดรธานี	1,159.0	1,153.0	1,149.1	1,165.2	1,161.3	782.9 (67.5)	939.8 (81.5)	987.1 (85.9)	1,012.9 (86.9)	1,035.8 (89.2)
เลย	501.0	499.5	498.4	500.3	498.3	250.4 (50.0)	347.5 (69.6)	351.7 (70.6)	374.2 (74.8)	381.4 (76.5)
หนองคาย	410.6	408.4	407.0	424.1	424.1	212.6 (51.8)	322.6 (79.0)	353.4 (86.8)	378.0 (89.1)	381.5 (90.0)
มหาสารคาม	770.4	766.7	764.1	717.6	712.1	453.6 (58.9)	585.6 (76.4)	692.3 (90.6)	670.9 (93.5)	668.8 (93.9)
ร้อยเอ็ด	986.3	982.6	979.9	974.5	968.7	550.5 (55.8)	739.0 (75.2)	790.6 (80.7)	806.8 (82.8)	805.8 (83.2)
กาฬสินธุ์	746.9	743.2	740.6	731.3	727.1	401.8 (53.8)	482.7 (65.0)	546.9 (73.8)	535.0 (73.2)	597.4 (82.2)
สกลนคร	841.9	837.4	834.4	849.3	845.4	456.9 (54.3)	631.5 (75.4)	665.3 (79.7)	673.9 (79.3)	704.6 (83.3)
นครพนม	516.2	513.6	511.8	507.5	503.4	297.5 (57.6)	398.3 (77.6)	410.8 (80.3)	416.8 (82.1)	420.8 (83.6)
มุกดาหาร	318.1	316.5	315.5	398.0	402.5	187.1 (58.8)	230.0 (72.7)	265.2 (84.1)	325.7 (81.8)	342.8 (85.2)
ภาคใต้	8,607.5	8,662.2	8,696.2	8,954.7	9,013.9	5,611.8 (65.2)	6,776.6 (78.2)	7,373.2 (84.8)	7,856.1 (87.7)	8,041.2 (89.2)
ในเขตเทศบาล	2,890.5	2,908.8	2,920.2	3,046.6	3,070.6	2,085.4 (72.1)	2,413.7 (83.0)	2,578.9 (88.3)	2,759.4 (90.6)	2,825.8 (92.0)
นอกเขตเทศบาล	5,717.0	5,753.3	5,776.1	5,908.1	5,943.3	3,526.4 (61.7)	4,362.9 (75.8)	4,794.3 (83.0)	5,096.7 (86.3)	5,215.4 (87.8)
นครศรีธรรมราช	1,447.5	1,460.0	1,467.9	1,399.1	1,405.5	877.4 (60.6)	1,035.2 (70.9)	1,138.7 (77.6)	1,171.1 (83.7)	1,179.3 (83.9)
กระบี่	343.7	345.3	346.3	395.7	399.1	245.4 (71.4)	275.9 (79.9)	294.4 (85.0)	357.8 (90.4)	355.7 (89.1)

หมายเหตุ: - ตัวเลขใน () หมายถึง ร้อยละ

ตาราง 29 จำนวนและร้อยละของประชาชนอายุ 6 ปีขึ้นไปที่ใช้อินเทอร์เน็ต จำแนกตามภาค เขตการปกครอง และจังหวัด ปี 2562 - 2565 (ต่อ)

หน่วยเป็นพัน

ภาค และเขตการปกครอง	ประชาชนอายุ 6 ปีขึ้นไป					การใช้อินเทอร์เน็ต				
	2562	2563	2564	2565	2566	2562	2563	2564	2565	2566
พังงา	250.0	251.5	252.5	228.3	228.3	154.8 (61.9)	194.6 (77.3)	209.1 (82.8)	198.1 (86.7)	200.9 (88.0)
ภูเก็ต	503.9	505.5	506.4	560.8	567.1	421.0 (83.5)	460.5 (91.1)	482.9 (95.4)	532.5 (95.0)	549.9 (97.0)
สุราษฎร์ธานี	989.1	994.9	998.5	1,071.4	1,079.5	672.4 (68.0)	795.4 (79.9)	880.9 (88.2)	949.5 (88.6)	978.3 (90.6)
ระนอง	237.5	238.5	239.1	264.3	268.6	160.1 (67.4)	199.7 (83.7)	211.7 (88.5)	237.6 (89.9)	249.5 (92.9)
ชุมพร	463.4	466.5	468.5	460.6	461.8	282.3 (60.9)	357.9 (76.7)	391.0 (83.5)	404.3 (87.8)	418.2 (90.6)
สงขลา	1,444.0	1,453.5	1,459.2	1,553.4	1,568.0	1,003.9 (69.5)	1,197.6 (82.4)	1,280.8 (87.8)	1,384.6 (89.1)	1,424.4 (90.8)
สตูล	256.6	258.0	258.9	274.2	276.4	176.6 (68.8)	201.1 (77.9)	217.6 (84.0)	233.9 (85.3)	237.2 (85.8)
ตรัง	587.1	591.0	593.4	581.6	583.2	387.8 (66.0)	468.5 (79.3)	525.8 (88.6)	548.5 (94.3)	550.3 (94.4)
พัทลุง	480.2	484.5	487.1	451.5	452.1	276.7 (57.6)	343.6 (70.9)	389.6 (80.0)	387.2 (85.8)	391.5 (86.6)
ปัตตานี	572.5	575.7	577.8	596.4	599.0	380.9 (66.5)	474.4 (82.4)	483.1 (83.6)	508.3 (85.2)	532.9 (89.0)
ยะลา	404.6	406.6	407.9	441.3	444.8	273.9 (67.7)	350.0 (86.1)	358.2 (87.8)	389.2 (88.2)	404.7 (91.0)
นราธิวาส	627.5	630.6	632.8	676.1	680.4	298.6 (47.6)	422.2 (67.0)	509.5 (80.5)	553.5 (81.9)	568.6 (83.6)

หมายเหตุ: - ตัวเลขใน () หมายถึง ร้อยละ

ตาราง 30 จำนวนและร้อยละของประชาชนอายุ 6 ปีขึ้นไปที่ใช้โทรศัพท์มือถือ จำแนกตามภาค เขตการปกครอง และจังหวัด ปี 2562 - 2566

หน่วยเป็นพัน

ภาค และเขตการปกครอง	ประชาชนอายุ 6 ปีขึ้นไป					การใช้โทรศัพท์มือถือ				
	2562	2563	2564	2565	2566	2562	2563	2564	2565	2566
ทั่วราชอาณาจักร	63,638.2	63,833.9	63,950.7	65,532.3	65,771.5	-	60,515.0 (94.8)	59,983.2 (93.8)	62,261.2 (95.0)	62,476.9 (95.0)
ในเขตเทศบาล	28,629.6	28,766.3	28,848.9	29,875.5	30,047.6	-	27,547.0 (95.8)	27,491.7 (95.3)	28,769.5 (96.3)	28,926.1 (96.3)
นอกเขตเทศบาล	35,008.6	35,067.6	35,101.8	35,656.8	35,724.0	-	32,968.0 (94.0)	32,491.5 (92.6)	33,491.6 (93.9)	33,550.8 (93.9)
กรุงเทพมหานคร	8,276.8	8,325.0	8,354.7	8,556.5	8,598.4	-	8,088.5 (97.2)	8,093.5 (96.9)	8,359.1 (97.7)	8,394.4 (97.6)
ภาคกลาง	18,895.8	19,104.5	19,233.3	20,346.8	20,607.8	-	18,145.6 (95.0)	18,274.3 (95.0)	19,585.8 (96.3)	19,811.9 (96.1)
ในเขตเทศบาล	8,709.9	8,814.8	8,879.2	9,520.6	9,659.5	-	8,412.7 (95.4)	8,515.2 (95.9)	9,224.9 (96.9)	9,344.2 (96.7)
นอกเขตเทศบาล	10,185.9	10,289.7	10,354.1	10,826.2	10,948.3	-	9,732.9 (94.6)	9,759.0 (94.3)	10,360.9 (95.7)	10,467.7 (95.6)
สมุทรปราการ	2,069.5	2,107.4	2,130.8	2,225.8	2,266.5	-	2,041.0 (96.8)	2,052.7 (96.3)	2,191.6 (98.5)	2,233.9 (98.6)
นนทบุรี	1,550.6	1,583.8	1,604.5	1,760.9	1,790.0	-	1,526.4 (96.4)	1,554.3 (96.9)	1,730.5 (98.3)	1,737.1 (97.0)
ปทุมธานี	1,472.7	1,497.6	1,512.8	1,763.6	1,791.2	-	1,438.5 (96.1)	1,462.4 (96.7)	1,719.4 (97.5)	1,753.8 (97.9)
พระนครศรีอยุธยา	816.5	815.6	815.0	868.2	871.2	-	771.8 (94.6)	769.8 (94.4)	825.8 (95.1)	834.7 (95.8)
อ่างทอง	245.3	245.9	246.2	231.7	230.7	-	223.4 (90.8)	225.5 (91.6)	215.8 (93.2)	212.0 (91.9)
ลพบุรี	731.0	731.0	730.9	730.4	729.7	-	710.3 (97.2)	696.2 (95.3)	700.5 (95.9)	696.3 (95.4)
สิงห์บุรี	195.1	195.6	196.0	174.6	173.5	-	174.0 (89.0)	177.9 (90.8)	162.2 (92.9)	161.4 (93.0)
ชัยนาท	297.4	298.4	298.9	272.4	271.4	-	270.7 (90.7)	270.3 (90.4)	255.0 (93.6)	248.2 (91.4)
สระบุรี	668.8	667.8	667.1	723.4	725.8	-	631.4 (94.6)	626.8 (94.0)	684.5 (94.6)	686.1 (94.5)

หมายเหตุ: - ตัวเลขใน () หมายถึง ร้อยละ

- ปี 2562 ไม่ได้นำเสนอผลเรื่องโทรศัพท์มือถือ

ตาราง 30 จำนวนและร้อยละของประชาชนอายุ 6 ปีขึ้นไปที่ใช้โทรศัพท์มือถือ จำแนกตามภาค เขตการปกครอง และจังหวัด ปี 2562 - 2566 (ต่อ)

ภาค และเขตการปกครอง	ประชาชนอายุ 6 ปีขึ้นไป					การใช้โทรศัพท์มือถือ					หน่วยเป็นพัน
	2562	2563	2564	2565	2566	2562	2563	2564	2565	2566	
ชลบุรี	1,625.8	1,643.4	1,653.8	1,829.3	1,873.7	-	1,551.7 (94.4)	1,603.0 (96.9)	1,765.8 (96.5)	1,803.5 (96.3)	
ระยอง	851.6	862.1	868.7	1,004.7	1,038.0	-	836.5 (97.0)	837.2 (96.4)	968.4 (96.4)	1,010.5 (97.4)	
จันทบุรี	522.9	531.5	536.9	529.5	534.5	-	507.5 (95.5)	508.8 (94.8)	510.7 (96.5)	506.9 (94.9)	
ตราด	269.1	273.2	275.7	257.9	260.7	-	255.2 (93.4)	258.1 (93.6)	245.6 (95.3)	250.0 (95.9)	
ฉะเชิงเทรา	765.3	777.8	785.5	830.1	856.4	-	726.1 (93.4)	733.6 (93.4)	797.5 (96.1)	830.4 (97.0)	
ปราจีนบุรี	587.8	597.4	603.5	609.6	619.3	-	566.0 (94.7)	572.4 (94.9)	589.4 (96.7)	595.0 (96.1)	
นครนายก	268.5	273.3	276.4	245.4	247.0	-	261.5 (95.7)	262.0 (94.8)	235.1 (95.8)	234.6 (95.0)	
สระแก้ว	585.1	595.2	601.6	617.5	627.3	-	546.7 (91.8)	571.5 (95.0)	594.4 (96.3)	599.5 (95.6)	
ราชบุรี	752.8	753.4	753.6	761.6	762.2	-	721.3 (95.7)	721.8 (95.8)	728.8 (95.7)	726.0 (95.2)	
กาญจนบุรี	741.8	740.9	740.4	782.5	783.8	-	690.7 (93.2)	691.3 (93.4)	735.2 (94.0)	739.3 (94.3)	
สุพรรณบุรี	810.9	812.8	813.9	796.8	796.0	-	756.1 (93.0)	742.3 (91.2)	750.7 (94.2)	748.6 (94.0)	
นครปฐม	1,059.0	1,080.8	1,094.7	1,191.4	1,207.0	-	1,028.0 (95.1)	1,030.1 (94.1)	1,145.1 (96.1)	1,164.7 (96.5)	
สมุทรสาคร	950.9	962.5	969.4	1,046.3	1,058.4	-	926.8 (96.3)	936.7 (96.6)	1,022.5 (97.7)	1,029.8 (97.3)	
สมุทรสงคราม	181.1	181.7	182.1	166.1	165.1	-	170.8 (94.0)	166.8 (91.6)	155.7 (93.7)	155.9 (94.4)	
เพชรบุรี	449.0	449.1	449.3	472.3	473.4	-	412.2 (91.8)	405.5 (90.3)	432.3 (91.5)	434.9 (91.9)	
ประจวบคีรีขันธ์	427.2	426.3	425.8	455.0	455.0	-	401.3 (94.1)	397.3 (93.3)	423.4 (93.1)	418.9 (92.1)	

หมายเหตุ: - ตัวเลขใน () หมายถึง ร้อยละ

- ปี 2562 ไม่ได้นำเสนอผลเรื่องโทรศัพท์มือถือ

ตาราง 30 จำนวนและร้อยละของประชาชนอายุ 6 ปีขึ้นไปที่ใช้โทรศัพท์มือถือ จำแนกตามภาค เขตการปกครอง และจังหวัด ปี 2562 - 2566 (ต่อ)

หน่วยเป็นพัน

ภาค และเขตการปกครอง	ประชาชนอายุ 6 ปีขึ้นไป					การใช้โทรศัพท์มือถือ				
	2562	2563	2564	2565	2566	2562	2563	2564	2565	2566
ภาคเหนือ	10,641.5	10,594.2	10,563.7	10,600.9	10,554.4	-	10,000.0	9,711.8	9,819.9	9,760.6
							(94.4)	(91.9)	(92.6)	(92.5)
ในเขตเทศบาล	3,711.6	3,696.2	3,686.0	3,697.2	3,681.6	-	3,522.1	3,438.4	3,476.5	3,450.7
							(95.3)	(93.3)	(94.0)	(93.7)
นอกเขตเทศบาล	6,929.9	6,898.0	6,877.7	6,903.7	6,872.8	-	6,477.9	6,273.3	6,343.4	6,309.9
							(93.9)	(91.2)	(91.9)	(91.8)
เชียงใหม่	1,599.4	1,591.1	1,585.7	1,695.5	1,692.3	-	1,484.3	1,421.8	1,550.2	1,525.4
							(93.3)	(89.7)	(91.4)	(90.1)
ลำพูน	386.8	385.9	385.1	367.4	365.7	-	354.2	344.2	329.0	324.0
							(91.8)	(89.4)	(89.5)	(88.6)
ลำปาง	696.6	693.8	691.9	655.0	650.0	-	665.5	633.4	608.4	602.7
							(95.9)	(91.5)	(92.9)	(92.7)
อุตรดิตถ์	406.8	405.5	404.6	379.3	375.9	-	393.8	387.1	362.4	354.9
							(97.1)	(95.7)	(95.5)	(94.4)
แพร่	400.9	399.6	398.7	347.3	342.7	-	378.8	367.3	322.4	317.5
							(94.8)	(92.1)	(92.8)	(92.6)
น่าน	409.3	407.2	405.6	413.1	411.2	-	383.9	376.7	386.2	385.0
							(94.3)	(92.9)	(93.5)	(93.6)
พะเยา	385.6	383.4	382.0	341.9	337.1	-	357.5	353.5	315.2	314.0
							(93.2)	(92.5)	(92.2)	(93.1)
เชียงราย	1,068.6	1,062.7	1,058.8	1,073.9	1,069.5	-	1,018.2	987.4	993.6	1,021.7
							(95.8)	(93.3)	(92.5)	(95.5)
แม่ฮ่องสอน	180.7	179.5	178.8	228.7	230.4	-	160.7	155.9	195.7	200.5
							(89.5)	(87.2)	(85.6)	(87.0)
นครสวรรค์	912.3	909.2	907.6	854.3	846.8	-	841.9	834.3	806.7	805.1
							(92.6)	(91.9)	(94.4)	(95.1)
อุทัยธานี	271.0	270.4	269.9	256.8	254.7	-	261.4	251.0	237.5	238.6
							(96.7)	(93.0)	(92.5)	(93.7)
กำแพงเพชร	713.7	710.0	707.9	737.2	736.9	-	667.4	625.7	656.3	657.7
							(94.0)	(88.4)	(89.0)	(89.3)
ตาก	457.9	455.1	453.4	506.1	506.6	-	425.9	385.4	417.0	410.8
							(93.6)	(85.0)	(82.4)	(81.1)

หมายเหตุ: - ตัวเลขใน () หมายถึง ร้อยละ

- ปี 2562 ไม่ได้นำเสนอผลเรื่องโทรศัพท์มือถือ

ตาราง 30 จำนวนและร้อยละของประชาชนอายุ 6 ปีขึ้นไปที่ใช้โทรศัพท์มือถือ จำแนกตามภาค เขตการปกครอง และจังหวัด ปี 2562 - 2566 (ต่อ)

ภาค และเขตการปกครอง	ประชาชนอายุ 6 ปีขึ้นไป					การใช้โทรศัพท์มือถือ					หน่วยเป็นพัน
	2562	2563	2564	2565	2566	2562	2563	2564	2565	2566	
สุโขทัย	575.5	573.4	572.0	572.6	570.9	-	529.0 (92.3)	517.8 (90.5)	533.5 (93.2)	523.1 (91.6)	
พิษณุโลก	830.1	826.1	823.7	844.5	843.6	-	787.8 (95.4)	789.4 (95.8)	818.7 (96.9)	813.9 (96.5)	
พิจิตร	502.7	501.4	500.6	475.9	473.2	-	482.5 (96.2)	477.9 (95.5)	458.9 (96.4)	449.1 (94.9)	
เพชรบูรณ์	843.7	839.9	837.6	851.6	847.0	-	807.2 (96.1)	803.1 (95.9)	828.4 (97.3)	816.6 (96.4)	
ภาคตะวันออกเฉียงเหนือ	17,216.6	17,148.0	17,102.8	17,073.3	16,997.0	-	16,123.2 (94.0)	15,736.5 (92.0)	15,995.3 (93.7)	15,956.3 (93.9)	
ในเขตเทศบาล	5,040.8	5,021.5	5,008.9	5,054.5	5,037.4	-	4,747.6 (94.5)	4,655.7 (92.9)	4,771.3 (94.4)	4,768.8 (94.7)	
นอกเขตเทศบาล	12,175.8	12,126.6	12,093.9	12,018.8	11,959.6	-	11,375.6 (93.8)	11,080.8 (91.6)	11,224.0 (93.4)	11,187.5 (93.5)	
นครราชสีมา	2,320.8	2,314.7	2,310.9	2,331.0	2,325.4	-	2,067.2 (89.3)	1,997.8 (86.5)	2,133.5 (91.5)	2,144.8 (92.2)	
บุรีรัมย์	1,143.4	1,139.4	1,137.1	1,112.9	1,104.4	-	1,045.0 (91.7)	1,048.3 (92.2)	1,080.6 (97.1)	1,079.2 (97.7)	
สุรินทร์	1,016.9	1,013.8	1,011.7	971.6	963.4	-	918.4 (90.6)	892.3 (88.2)	885.4 (91.1)	878.3 (91.2)	
ศรีสะเกษ	946.3	942.3	939.6	870.4	859.9	-	929.4 (98.6)	892.3 (95.0)	808.1 (92.8)	818.9 (95.2)	
อุบลราชธานี	1,573.6	1,566.6	1,562.0	1,614.1	1,611.0	-	1,529.9 (97.7)	1,508.2 (96.6)	1,560.4 (96.7)	1,540.6 (95.6)	
ยโสธร	445.2	443.5	442.3	417.8	414.2	-	424.9 (95.8)	419.9 (94.9)	401.1 (96.0)	398.3 (96.2)	
ชัยภูมิ	886.3	883.7	882.1	859.1	853.9	-	785.5 (88.9)	762.8 (86.5)	773.5 (90.0)	775.0 (90.8)	
อำนาจเจริญ	254.6	253.3	252.5	262.3	261.8	-	234.0 (92.4)	221.8 (87.9)	230.9 (88.0)	234.6 (89.6)	
บึงกาฬ	315.9	314.5	313.6	332.8	331.8	-	300.6 (95.6)	293.7 (93.7)	313.3 (94.2)	311.8 (94.0)	

หมายเหตุ: - ตัวเลขใน () หมายถึง ร้อยละ

- ปี 2562 ไม่ได้นำเสนอผลเรื่องโทรศัพท์มือถือ

ตาราง 30 จำนวนและร้อยละของประชาชนอายุ 6 ปีขึ้นไปที่ใช้โทรศัพท์มือถือ จำแนกตามภาค เขตการปกครอง และจังหวัด ปี 2562 - 2566 (ต่อ)

หน่วยเป็นพัน

ภาค และเขตการปกครอง	ประชาชนอายุ 6 ปีขึ้นไป					การใช้โทรศัพท์มือถือ				
	2562	2563	2564	2565	2566	2562	2563	2564	2565	2566
หนองบัวลำภู	430.5	428.2	426.8	439.1	437.1	-	407.3 (95.1)	392.0 (91.9)	407.9 (92.9)	402.7 (92.1)
ขอนแก่น	1,632.8	1,627.1	1,623.5	1,594.4	1,591.3	-	1,518.5 (93.3)	1,519.8 (93.6)	1,536.1 (96.3)	1,530.1 (96.2)
อุดรธานี	1,159.0	1,153.0	1,149.1	1,165.2	1,161.3	-	1,122.7 (97.4)	1,063.5 (92.5)	1,087.6 (93.3)	1,097.2 (94.5)
เลย	501.0	499.5	498.4	500.3	498.3	-	462.8 (92.6)	443.4 (89.0)	442.2 (88.4)	438.0 (87.9)
หนองคาย	410.6	408.4	407.0	424.1	424.1	-	398.3 (97.5)	379.7 (93.3)	406.5 (95.8)	402.0 (94.8)
มหาสารคาม	770.4	766.7	764.1	717.6	712.1	-	742.9 (96.9)	748.4 (97.9)	702.2 (97.8)	700.0 (98.3)
ร้อยเอ็ด	986.3	982.6	979.9	974.5	968.7	-	938.4 (95.5)	916.3 (93.5)	917.2 (94.1)	892.8 (92.2)
กาฬสินธุ์	746.9	743.2	740.6	731.3	727.1	-	706.4 (95.0)	681.4 (92.0)	680.0 (93.0)	678.0 (93.3)
สกลนคร	841.9	837.4	834.4	849.3	845.4	-	790.3 (94.4)	780.3 (93.5)	787.7 (92.7)	791.8 (93.7)
นครพนม	516.2	513.6	511.8	507.5	503.4	-	502.4 (97.8)	482.6 (94.3)	473.2 (93.2)	465.6 (92.5)
มุกดาหาร	318.1	316.5	315.5	398.0	402.5	-	298.6 (94.4)	292.0 (92.6)	368.1 (92.5)	376.7 (93.6)
ภาคใต้	8,607.5	8,662.2	8,696.2	8,954.7	9,013.9	-	8,157.7 (94.2)	8,167.2 (93.9)	8,501.0 (94.9)	8,553.7 (94.9)
ในเขตเทศบาล	2,890.5	2,908.8	2,920.2	3,046.6	3,070.6	-	2,776.1 (95.4)	2,788.8 (95.5)	2,937.7 (96.4)	2,968.0 (96.7)
นอกเขตเทศบาล	5,717.0	5,753.3	5,776.1	5,908.1	5,943.3	-	5,381.6 (93.5)	5,378.4 (93.1)	5,563.3 (94.2)	5,585.7 (94.0)
นครศรีธรรมราช	1,447.5	1,460.0	1,467.9	1,399.1	1,405.5	-	1,360.5 (93.2)	1,341.6 (91.4)	1,318.3 (94.2)	1,307.1 (93.0)
กระบี่	343.7	345.3	346.3	395.7	399.1	-	331.2 (95.9)	331.4 (95.7)	384.8 (97.2)	383.5 (96.1)

หมายเหตุ: - ตัวเลขใน () หมายถึง ร้อยละ

- ปี 2562 ไม่ได้นำเสนอผลเรื่องโทรศัพท์มือถือ

ตาราง 30 จำนวนและร้อยละของประชาชนอายุ 6 ปีขึ้นไปที่ใช้โทรศัพท์มือถือ จำแนกตามภาค เขตการปกครอง และจังหวัด ปี 2562 - 2566 (ต่อ)

หน่วยเป็นพัน

ภาค และเขตการปกครอง	ประชาชนอายุ 6 ปีขึ้นไป					การใช้โทรศัพท์มือถือ				
	2562	2563	2564	2565	2566	2562	2563	2564	2565	2566
พังงา	250.0	251.5	252.5	228.3	228.3	-	229.7 (91.3)	232.9 (92.2)	213.7 (93.6)	214.5 (94.0)
ภูเก็ต	503.9	505.5	506.4	560.8	567.1	-	495.3 (98.0)	498.5 (98.4)	550.5 (98.2)	558.5 (98.5)
สุราษฎร์ธานี	989.1	994.9	998.5	1,071.4	1,079.5	-	933.6 (93.8)	951.3 (95.3)	1,019.8 (95.2)	1,032.1 (95.6)
ระนอง	237.5	238.5	239.1	264.3	268.6	-	230.2 (96.5)	228.9 (95.7)	257.1 (97.3)	261.0 (97.2)
ชุมพร	463.4	466.5	468.5	460.6	461.8	-	445.5 (95.5)	443.5 (94.7)	442.5 (96.1)	448.1 (97.0)
สงขลา	1,444.0	1,453.5	1,459.2	1,553.4	1,568.0	-	1,405.3 (96.7)	1,400.1 (96.0)	1,507.3 (97.0)	1,520.5 (97.0)
สตูล	256.6	258.0	258.9	274.2	276.4	-	247.4 (95.9)	244.8 (94.6)	262.6 (95.8)	261.5 (94.6)
ตรัง	587.1	591.0	593.4	581.6	583.2	-	581.4 (98.4)	582.6 (98.2)	573.1 (98.5)	574.4 (98.5)
พัทลุง	480.2	484.5	487.1	451.5	452.1	-	452.2 (93.3)	446.9 (91.8)	425.4 (94.2)	427.2 (94.5)
ปัตตานี	572.5	575.7	577.8	596.4	599.0	-	542.5 (94.2)	525.7 (91.0)	555.4 (93.1)	561.6 (93.8)
ยะลา	404.6	406.6	407.9	441.3	444.8	-	389.3 (95.7)	382.8 (93.8)	407.2 (92.3)	416.4 (93.6)
นราธิวาส	627.5	630.6	632.8	676.1	680.4	-	513.8 (81.5)	556.1 (87.9)	583.3 (86.3)	587.3 (86.3)

หมายเหตุ: - ตัวเลขใน () หมายถึง ร้อยละ

- ปี 2562 ไม่นำเสนอผลเรื่องโทรศัพท์มือถือ

ตาราง 31 จำนวนและร้อยละของประชาชนอายุ 6 ปีขึ้นไปที่มีโทรศัพท์มือถือ จำแนกตามภาค เขตการปกครอง และจังหวัด ปี 2562 - 2566

หน่วยเป็นพัน

ภาค และเขตการปกครอง	ประชาชนอายุ 6 ปีขึ้นไป					การมีโทรศัพท์มือถือ				
	2562	2563	2564	2565	2566	2562	2563	2564	2565	2566
ทั่วราชอาณาจักร	63,638.2	63,833.9	63,950.7	65,532.3	65,771.5	-	53,344.5	54,776.1	57,667.2	57,897.3
							(83.6)	(85.7)	(88.0)	(88.0)
ในเขตเทศบาล	28,629.6	28,766.3	28,848.9	29,875.5	30,047.6	-	25,094.5	25,756.3	27,273.0	27,431.3
							(87.2)	(89.3)	(91.3)	(91.3)
นอกเขตเทศบาล	35,008.6	35,067.6	35,101.8	35,656.8	35,724.0	-	28,250.0	29,019.8	30,394.2	30,466.0
							(80.6)	(82.7)	(85.2)	(85.3)
กรุงเทพมหานคร	8,276.8	8,325.0	8,354.7	8,556.5	8,598.4	-	7,685.1	7,782.1	8,095.1	8,110.4
							(92.3)	(93.1)	(94.6)	(94.3)
ภาคกลาง	18,895.8	19,104.5	19,233.3	20,346.8	20,607.8	-	16,578.9	17,160.4	18,708.3	18,939.7
							(86.8)	(89.2)	(91.9)	(91.9)
ในเขตเทศบาล	8,709.9	8,814.8	8,879.2	9,520.6	9,659.5	-	7,789.3	8,085.3	8,899.8	9,004.5
							(88.4)	(91.1)	(93.5)	(93.2)
นอกเขตเทศบาล	10,185.9	10,289.7	10,354.1	10,826.2	10,948.3	-	8,789.6	9,075.2	9,808.4	9,935.2
							(85.4)	(87.6)	(90.6)	(90.7)
สมุทรปราการ	2,069.5	2,107.4	2,130.8	2,225.8	2,266.5	-	-	-	2,147.2	2,173.3
									(96.5)	(95.9)
นนทบุรี	1,550.6	1,583.8	1,604.5	1,760.9	1,790.0	-	-	-	1,687.5	1,698.9
									(95.8)	(94.9)
ปทุมธานี	1,472.7	1,497.6	1,512.8	1,763.6	1,791.2	-	-	-	1,678.2	1,709.9
									(95.2)	(95.5)
พระนครศรีอยุธยา	816.5	815.6	815.0	868.2	871.2	-	-	-	788.8	799.5
									(90.9)	(91.8)
อ่างทอง	245.3	245.9	246.2	231.7	230.7	-	-	-	203.4	199.7
									(87.8)	(86.6)
ลพบุรี	731.0	731.0	730.9	730.4	729.7	-	-	-	660.4	663.8
									(90.4)	(91.0)
สิงห์บุรี	195.1	195.6	196.0	174.6	173.5	-	-	-	155.1	153.2
									(88.8)	(88.3)
ชัยนาท	297.4	298.4	298.9	272.4	271.4	-	-	-	239.4	233.0
									(87.9)	(85.8)
สระบุรี	668.8	667.8	667.1	723.4	725.8	-	-	-	643.8	651.7
									(89.0)	(89.8)

หมายเหตุ: - ตัวเลขใน () หมายถึง ร้อยละ

- ปี 2562 ไม่ได้นำเสนอผลเรื่องโทรศัพท์มือถือ

- ปี 2563 และ 2564 ไม่ได้นำเสนอผลเรื่องการมีโทรศัพท์มือถือ จำแนกตามจังหวัด

ตาราง 31 จำนวนและร้อยละของประชาชนอายุ 6 ปีขึ้นไปที่มีโทรศัพท์มือถือ จำแนกตามภาค เขตการปกครอง และจังหวัด ปี 2562 - 2566 (ต่อ)

ภาค และเขตการปกครอง	ประชาชนอายุ 6 ปีขึ้นไป					การมีโทรศัพท์มือถือ				
	2562	2563	2564	2565	2566	2562	2563	2564	2565	2566
ชลบุรี	1,625.8	1,643.4	1,653.8	1,829.3	1,873.7	-	-	-	1,730.3	1,748.5
									(94.6)	(93.3)
ระยอง	851.6	862.1	868.7	1,004.7	1,038.0	-	-	-	924.9	961.6
									(92.1)	(92.6)
จันทบุรี	522.9	531.5	536.9	529.5	534.5	-	-	-	479.8	476.7
									(90.6)	(89.2)
ตราด	269.1	273.2	275.7	257.9	260.7	-	-	-	231.4	234.0
									(89.7)	(89.8)
ฉะเชิงเทรา	765.3	777.8	785.5	830.1	856.4	-	-	-	756.6	780.4
									(91.2)	(91.1)
ปราจีนบุรี	587.8	597.4	603.5	609.6	619.3	-	-	-	553.6	554.5
									(90.8)	(89.5)
นครนายก	268.5	273.3	276.4	245.4	247.0	-	-	-	222.7	224.4
									(90.7)	(90.8)
สระแก้ว	585.1	595.2	601.6	617.5	627.3	-	-	-	534.5	548.8
									(86.6)	(87.5)
ราชบุรี	752.8	753.4	753.6	761.6	762.2	-	-	-	665.9	671.0
									(87.4)	(88.0)
กาญจนบุรี	741.8	740.9	740.4	782.5	783.8	-	-	-	653.2	674.1
									(83.5)	(86.0)
สุพรรณบุรี	810.9	812.8	813.9	796.8	796.0	-	-	-	693.5	695.8
									(87.0)	(87.4)
นครปฐม	1,059.0	1,080.8	1,094.7	1,191.4	1,207.0	-	-	-	1,108.0	1,123.2
									(93.0)	(93.1)
สมุทรสาคร	950.9	962.5	969.4	1,046.3	1,058.4	-	-	-	989.5	1,007.3
									(94.6)	(95.2)
สมุทรสงคราม	181.1	181.7	182.1	166.1	165.1	-	-	-	145.5	142.8
									(87.6)	(86.5)
เพชรบุรี	449.0	449.1	449.3	472.3	473.4	-	-	-	416.9	418.9
									(88.3)	(88.5)
ประจวบคีรีขันธ์	427.2	426.3	425.8	455.0	455.0	-	-	-	398.4	394.7
									(87.6)	(86.7)

หมายเหตุ: - ตัวเลขใน () หมายถึง ร้อยละ

- ปี 2562 ไม่ได้นำเสนอผลเรื่องโทรศัพท์มือถือ

- ปี 2563 และ 2564 ไม่ได้นำเสนอผลเรื่องการมีโทรศัพท์มือถือ จำแนกตามจังหวัด

ตาราง 31 จำนวนและร้อยละของประชาชนอายุ 6 ปีขึ้นไปที่มีโทรศัพท์มือถือ จำแนกตามภาค เขตการปกครอง และจังหวัด ปี 2562 - 2566 (ต่อ)

หน่วยเป็นพัน

ภาค และเขตการปกครอง	ประชาชนอายุ 6 ปีขึ้นไป					การมีโทรศัพท์มือถือ				
	2562	2563	2564	2565	2566	2562	2563	2564	2565	2566
ภาคเหนือ	10,641.5	10,594.2	10,563.7	10,600.9	10,554.4	-	8,709.7	8,827.8	9,063.7	8,988.6
							(82.2)	(83.6)	(85.5)	(85.2)
ในเขตเทศบาล	3,711.6	3,696.2	3,686.0	3,697.2	3,681.6	-	3,156.2	3,210.7	3,271.0	3,255.5
							(85.4)	(87.1)	(88.5)	(88.4)
นอกเขตเทศบาล	6,929.9	6,898.0	6,877.7	6,903.7	6,872.8	-	5,553.5	5,617.1	5,792.8	5,733.1
							(80.5)	(81.7)	(83.9)	(83.4)
เชียงใหม่	1,599.4	1,591.1	1,585.7	1,695.5	1,692.3	-	-	-	1,456.1	1,418.1
									(85.9)	(83.8)
ลำพูน	386.8	385.9	385.1	367.4	365.7	-	-	-	309.8	303.9
									(84.3)	(83.1)
ลำปาง	696.6	693.8	691.9	655.0	650.0	-	-	-	575.6	571.6
									(87.9)	(87.9)
อุตรดิตถ์	406.8	405.5	404.6	379.3	375.9	-	-	-	331.9	327.4
									(87.5)	(87.1)
แพร่	400.9	399.6	398.7	347.3	342.7	-	-	-	301.0	298.1
									(86.7)	(87.0)
น่าน	409.3	407.2	405.6	413.1	411.2	-	-	-	345.6	347.3
									(83.7)	(84.5)
พะเยา	385.6	383.4	382.0	341.9	337.1	-	-	-	292.7	294.6
									(85.6)	(87.4)
เชียงราย	1,068.6	1,062.7	1,058.8	1,073.9	1,069.5	-	-	-	928.7	955.7
									(86.5)	(89.4)
แม่ฮ่องสอน	180.7	179.5	178.8	228.7	230.4	-	-	-	165.2	168.2
									(72.2)	(73.0)
นครสวรรค์	912.3	909.2	907.6	854.3	846.8	-	-	-	766.5	758.4
									(89.7)	(89.6)
อุทัยธานี	271.0	270.4	269.9	256.8	254.7	-	-	-	215.4	216.3
									(83.9)	(84.9)
กำแพงเพชร	713.7	710.0	707.9	737.2	736.9	-	-	-	621.7	623.0
									(84.3)	(84.5)
ตาก	457.9	455.1	453.4	506.1	506.6	-	-	-	384.9	380.6
									(76.1)	(75.1)

หมายเหตุ: - ตัวเลขใน () หมายถึง ร้อยละ

- ปี 2562 ไม่ได้นำเสนอผลเรื่องโทรศัพท์มือถือ

- ปี 2563 และ 2564 ไม่ได้นำเสนอผลเรื่องการมีโทรศัพท์มือถือ จำแนกตามจังหวัด

ตาราง 31 จำนวนและร้อยละของประชาชนอายุ 6 ปีขึ้นไปที่มีโทรศัพท์มือถือ จำแนกตามภาค เขตการปกครอง และจังหวัด ปี 2562 - 2566 (ต่อ)

ภาค และเขตการปกครอง	ประชาชนอายุ 6 ปีขึ้นไป					การมีโทรศัพท์มือถือ					หน่วยเป็นพัน	
	2562	2563	2564	2565	2566	2562	2563	2564	2565	2566		
สุโขทัย	575.5	573.4	572.0	572.6	570.9	-	-	-	495.4	488.2	(86.5)	(85.5)
พิษณุโลก	830.1	826.1	823.7	844.5	843.6	-	-	-	738.7	724.9	(87.5)	(85.9)
พิจิตร	502.7	501.4	500.6	475.9	473.2	-	-	-	414.5	405.7	(87.1)	(85.7)
เพชรบูรณ์	843.7	839.9	837.6	851.6	847.0	-	-	-	720.1	706.8	(84.6)	(83.4)
ภาคตะวันออกเฉียงเหนือ	17,216.6	17,148.0	17,102.8	17,073.3	16,997.0	-	13,578.4	13,837.7	14,193.9	14,215.3	(79.2)	(83.6)
ในเขตเทศบาล	5,040.8	5,021.5	5,008.9	5,054.5	5,037.4	-	4,078.1	4,155.6	4,310.9	4,343.7	(81.2)	(86.2)
นอกเขตเทศบาล	12,175.8	12,126.6	12,093.9	12,018.8	11,959.6	-	9,500.4	9,682.1	9,882.9	9,871.6	(78.3)	(82.5)
นครราชสีมา	2,320.8	2,314.7	2,310.9	2,331.0	2,325.4	-	-	-	1,987.3	2,011.6	(85.3)	(86.5)
บุรีรัมย์	1,143.4	1,139.4	1,137.1	1,112.9	1,104.4	-	-	-	929.3	925.7	(83.5)	(83.8)
สุรินทร์	1,016.9	1,013.8	1,011.7	971.6	963.4	-	-	-	748.1	744.2	(77.0)	(77.2)
ศรีสะเกษ	946.3	942.3	939.6	870.4	859.9	-	-	-	668.8	668.0	(76.8)	(77.7)
อุบลราชธานี	1,573.6	1,566.6	1,562.0	1,614.1	1,611.0	-	-	-	1,358.3	1,339.2	(84.2)	(83.1)
ยโสธร	445.2	443.5	442.3	417.8	414.2	-	-	-	340.6	339.4	(81.5)	(81.9)
ชัยภูมิ	886.3	883.7	882.1	859.1	853.9	-	-	-	732.8	732.2	(85.3)	(85.7)
อำนาจเจริญ	254.6	253.3	252.5	262.3	261.8	-	-	-	206.7	207.6	(78.8)	(79.3)
บึงกาฬ	315.9	314.5	313.6	332.8	331.8	-	-	-	280.2	279.5	(84.2)	(84.3)

หมายเหตุ: - ตัวเลขใน () หมายถึง ร้อยละ

- ปี 2562 ไม่ได้นำเสนอผลเรื่องโทรศัพท์มือถือ

- ปี 2563 และ 2564 ไม่ได้นำเสนอผลเรื่องการมีโทรศัพท์มือถือ จำแนกตามจังหวัด

ตาราง 31 จำนวนและร้อยละของประชาชนอายุ 6 ปีขึ้นไปที่มีโทรศัพท์มือถือ จำแนกตามภาค เขตการปกครอง และจังหวัด ปี 2562 - 2566 (ต่อ)

หน่วยเป็นพัน

ภาค และเขตการปกครอง	ประชาชนอายุ 6 ปีขึ้นไป					การมีโทรศัพท์มือถือ				
	2562	2563	2564	2565	2566	2562	2563	2564	2565	2566
หนองบัวลำภู	430.5	428.2	426.8	439.1	437.1	-	-	-	359.4	359.4
									(81.9)	(82.2)
ขอนแก่น	1,632.8	1,627.1	1,623.5	1,594.4	1,591.3	-	-	-	1,426.8	1,415.7
									(89.5)	(89.0)
อุดรธานี	1,159.0	1,153.0	1,149.1	1,165.2	1,161.3	-	-	-	987.3	1,004.8
									(84.7)	(86.5)
เลย	501.0	499.5	498.4	500.3	498.3	-	-	-	407.3	404.0
									(81.4)	(81.1)
หนองคาย	410.6	408.4	407.0	424.1	424.1	-	-	-	364.0	361.8
									(85.8)	(85.3)
มหาสารคาม	770.4	766.7	764.1	717.6	712.1	-	-	-	598.1	598.7
									(83.4)	(84.1)
ร้อยเอ็ด	986.3	982.6	979.9	974.5	968.7	-	-	-	808.5	797.5
									(83)	(82.3)
กาฬสินธุ์	746.9	743.2	740.6	731.3	727.1	-	-	-	601.6	610.7
									(82.3)	(84.0)
สกลนคร	841.9	837.4	834.4	849.3	845.4	-	-	-	666.9	689.6
									(78.5)	(81.6)
นครพนม	516.2	513.6	511.8	507.5	503.4	-	-	-	402.5	397.0
									(79.3)	(78.9)
มุกดาหาร	318.1	316.5	315.5	398.0	402.5	-	-	-	319.6	328.6
									(80.3)	(81.6)
ภาคใต้	8,607.5	8,662.2	8,696.2	8,954.7	9,013.9	-	6,792.4	7,168.1	7,606.3	7,643.4
							(78.4)	(82.4)	(84.9)	(84.8)
ในเขตเทศบาล	2,890.5	2,908.8	2,920.2	3,046.6	3,070.6	-	2,385.9	2,522.8	2,696.2	2,717.4
							(82.0)	(86.4)	(88.5)	(88.5)
นอกเขตเทศบาล	5,717.0	5,753.3	5,776.1	5,908.1	5,943.3	-	4,406.5	4,645.4	4,910.1	4,926.0
							(76.6)	(80.4)	(83.1)	(82.9)
นครศรีธรรมราช	1,447.5	1,460.0	1,467.9	1,399.1	1,405.5	-	-	-	1,186.3	1,184.8
									(84.8)	(84.3)
กระบี่	343.7	345.3	346.3	395.7	399.1	-	-	-	342.3	341.5
									(86.5)	(85.6)

หมายเหตุ: - ตัวเลขใน () หมายถึง ร้อยละ

- ปี 2562 ไม่ได้นำเสนอผลเรื่องโทรศัพท์มือถือ

- ปี 2563 และ 2564 ไม่ได้นำเสนอผลเรื่องการมีโทรศัพท์มือถือ จำแนกตามจังหวัด

ตาราง 31 จำนวนและร้อยละของประชาชนอายุ 6 ปีขึ้นไปที่มีโทรศัพท์มือถือ จำแนกตามภาค เขตการปกครอง และจังหวัด ปี 2562 - 2566 (ต่อ)

ภาค และเขตการปกครอง	ประชาชนอายุ 6 ปีขึ้นไป					การมีโทรศัพท์มือถือ				
	2562	2563	2564	2565	2566	2562	2563	2564	2565	2566
						หน่วยเป็นพัน				
พิจิตร	250.0	251.5	252.5	228.3	228.3	-	-	-	192.7	194.2
									(84.4)	(85.1)
ภูเก็ต	503.9	505.5	506.4	560.8	567.1	-	-	-	518.4	529.5
									(92.4)	(93.4)
สุราษฎร์ธานี	989.1	994.9	998.5	1,071.4	1,079.5	-	-	-	944.1	955.5
									(88.1)	(88.5)
ระนอง	237.5	238.5	239.1	264.3	268.6	-	-	-	230.0	232.6
									(87.0)	(86.6)
ชุมพร	463.4	466.5	468.5	460.6	461.8	-	-	-	402.0	412.7
									(87.3)	(89.4)
สงขลา	1,444.0	1,453.5	1,459.2	1,553.4	1,568.0	-	-	-	1,362.1	1,360.8
									(87.7)	(86.8)
สตูล	256.6	258.0	258.9	274.2	276.4	-	-	-	229.5	226.1
									(83.7)	(81.8)
ตรัง	587.1	591.0	593.4	581.6	583.2	-	-	-	506.3	503.6
									(87.1)	(86.4)
พัทลุง	480.2	484.5	487.1	451.5	452.1	-	-	-	386.4	382.6
									(85.6)	(84.6)
ปัตตานี	572.5	575.7	577.8	596.4	599.0	-	-	-	457.2	467.0
									(76.7)	(78.0)
ยะลา	404.6	406.6	407.9	441.3	444.8	-	-	-	354.7	360.6
									(80.4)	(81.1)
นราธิวาส	627.5	630.6	632.8	676.1	680.4	-	-	-	494.3	491.7
									(73.1)	(72.3)

หมายเหตุ: - ตัวเลขใน () หมายถึง ร้อยละ

- ปี 2562 ไม่ได้นำเสนอผลเรื่องโทรศัพท์มือถือ

- ปี 2563 และ 2564 ไม่ได้นำเสนอผลเรื่องการมีโทรศัพท์มือถือ จำแนกตามจังหวัด

ตาราง 32 จำนวนและร้อยละของครัวเรือนที่มีคอมพิวเตอร์ จำแนกตามภาค เขตการปกครอง และจังหวัด ปี 2562 - 2566

หน่วยเป็นพัน

ภาค และเขตการปกครอง	ครัวเรือนทั้งสิ้น					การมีคอมพิวเตอร์ ^{1/}				
	2562	2563	2564	2565	2566	2562	2563	2564	2565	2566
ทั่วราชอาณาจักร	21,884.4	22,316.1	22,531.5	24,134.5	23,715.9	3,485.3	4,307.9	5,851.4	5,979.6	5,364.4
						(15.9)	(19.3)	(26.0)	(24.8)	(22.6)
ในเขตเทศบาล	10,228.7	10,441.3	10,515.5	11,586.5	11,337.4	2,297.2	2,850.2	3,593.3	3,767.5	3,398.6
						(22.5)	(27.3)	(34.2)	(32.5)	(30.0)
นอกเขตเทศบาล	11,655.7	11,874.8	12,015.9	12,548.0	12,378.5	1,188.2	1,457.7	2,258.1	2,212.1	1,965.8
						(10.2)	(12.3)	(18.8)	(17.6)	(15.9)
กรุงเทพมหานคร	2,912.4	2,982.1	2,955.0	3,329.3	3,166.4	1,004.4	1,221.4	1,216.1	1,201.5	1,120.6
						(34.5)	(41.0)	(41.2)	(36.1)	(35.4)
ภาคกลาง	6,719.0	6,874.9	6,978.3	7,773.7	7,742.8	1,065.9	1,394.1	2,014.8	2,224.5	1,985.5
						(15.9)	(20.3)	(28.9)	(28.6)	(25.6)
ในเขตเทศบาล	3,178.4	3,273.6	3,333.0	3,762.5	3,743.9	571.8	783.0	1,116.3	1,241.2	1,078.7
						(18.0)	(23.9)	(33.5)	(33.0)	(28.8)
นอกเขตเทศบาล	3,540.5	3,601.2	3,645.3	4,011.2	3,998.9	494.1	611.1	898.5	983.3	906.8
						(14.0)	(17.0)	(24.6)	(24.5)	(22.7)
สมุทรปราการ	717.6	726.6	772.5	921.1	900.4	122.6	164.4	288.0	373.2	338.8
						(17.1)	(22.6)	(37.3)	(40.5)	(37.6)
นนทบุรี	562.9	585.3	585.5	645.9	641.3	181.3	226.4	294.3	291.9	251.3
						(32.2)	(38.7)	(50.3)	(45.2)	(39.2)
ปทุมธานี	486.3	544.7	544.3	699.6	675.5	123.6	155.4	214.2	275.6	243.4
						(25.4)	(28.5)	(39.4)	(39.4)	(36.0)
พระนครศรีอยุธยา	279.5	274.9	272.5	319.6	320.3	50.4	50.7	75.2	91.1	96.3
						(18.0)	(18.4)	(27.6)	(28.5)	(30.1)
อ่างทอง	85.6	89.3	86.8	82.5	83.1	10.9	13.2	20.7	16.6	14.1
						(12.7)	(14.8)	(23.8)	(20.1)	(17.0)
ลพบุรี	246.6	260.1	262.8	266.2	273.3	38.7	56.7	61.1	56.3	59.4
						(15.7)	(21.8)	(23.3)	(21.1)	(21.7)
สิงห์บุรี	67.9	68.8	68.7	64.0	62.1	9.4	11.9	19.2	17.5	15.3
						(13.8)	(17.3)	(28.0)	(27.3)	(24.7)
ชัยนาท	108.4	110.2	108.3	99.8	102.4	16.5	17.7	24.2	21.5	20.1
						(15.2)	(16.1)	(22.3)	(21.5)	(19.7)
สระบุรี	236.2	231.4	231.6	257.5	257.3	47.0	54.6	77.4	70.8	62.5
						(19.9)	(23.6)	(33.4)	(27.5)	(24.3)

หมายเหตุ: - ตัวเลขใน () หมายถึง ร้อยละ

^{1/} คอมพิวเตอร์ตั้งโต๊ะ คอมพิวเตอร์พกพา คอมพิวเตอร์พกพาขนาดกลาง

ตาราง 32 จำนวนและร้อยละของครัวเรือนที่มีคอมพิวเตอร์ จำแนกตามภาค เขตการปกครอง และจังหวัด ปี 2562 - 2566 (ต่อ)

ภาค และเขตการปกครอง	ครัวเรือนทั้งสิ้น					การมีคอมพิวเตอร์ ^{1/}				
	2562	2563	2564	2565	2566	2562	2563	2564	2565	2566
ชลบุรี	632.5	586.0	617.5	726.9	751.7	85.9 (13.6)	117.6 (20.1)	160.1 (25.9)	204.8 (28.2)	162.9 (21.7)
ระยอง	322.3	358.6	368.6	425.1	430.2	36.1 (11.2)	60.9 (17.0)	98.9 (26.8)	120.5 (28.3)	106.0 (24.6)
จันทบุรี	190.5	194.1	189.9	192.5	195.8	39.2 (20.6)	43.0 (22.2)	45.3 (23.9)	48.3 (25.1)	46.2 (23.6)
ตราด	100.5	102.9	103.0	98.9	98.4	7.2 (7.2)	12.0 (11.6)	19.1 (18.6)	18.6 (18.8)	15.8 (16.1)
ฉะเชิงเทรา	273.6	281.1	295.9	334.6	323.7	33.7 (12.3)	32.3 (11.5)	53.4 (18.1)	66.8 (20.0)	62.0 (19.2)
ปราจีนบุรี	228.3	226.7	226.2	253.4	251.2	14.8 (6.5)	23.5 (10.3)	37.8 (16.7)	49.6 (19.6)	43.5 (17.3)
นครนายก	97.2	100.6	103.0	89.6	89.6	8.9 (9.1)	14.5 (14.4)	27.3 (26.5)	19.7 (21.9)	19.1 (21.3)
สระแก้ว	201.7	210.9	214.1	215.2	220.3	23.2 (11.5)	25.9 (12.3)	38.7 (18.1)	32.2 (15.0)	27.2 (12.3)
ราชบุรี	252.2	252.1	254.4	259.5	260.3	41.7 (16.5)	47.8 (19.0)	68.9 (27.1)	69.7 (26.9)	59.4 (22.8)
กาญจนบุรี	249.3	249.4	247.6	266.2	270.2	23.3 (9.4)	38.4 (15.4)	53.4 (21.6)	48.8 (18.3)	51.2 (18.9)
สุพรรณบุรี	274.6	286.3	288.1	297.5	298.3	25.5 (9.3)	30.3 (10.6)	42.5 (14.7)	42.2 (14.2)	33.9 (11.4)
นครปฐม	370.5	386.3	385.9	429.9	417.6	51.3 (13.8)	83.7 (21.7)	120.0 (31.1)	126.1 (29.3)	119.9 (28.7)
สมุทรสาคร	366.7	371.5	374.7	429.4	426.0	30.2 (8.2)	56.2 (15.1)	90.9 (24.3)	79.9 (18.6)	68.6 (16.1)
สมุทรสงคราม	61.0	62.3	63.5	58.1	59.3	8.0 (13.1)	9.6 (15.5)	15.0 (23.6)	13.7 (23.5)	12.0 (20.3)
เพชรบุรี	152.7	160.2	156.2	172.6	167.8	17.2 (11.3)	26.6 (16.6)	38.6 (24.7)	37.2 (21.5)	30.2 (18.0)
ประจวบคีรีขันธ์	154.4	154.9	156.8	168.3	166.8	19.3 (12.5)	20.8 (13.4)	30.6 (19.5)	32.1 (19.1)	26.4 (15.8)

หมายเหตุ: - ตัวเลขใน () หมายถึง ร้อยละ

- ^{1/} คอมพิวเตอร์ตั้งโต๊ะ คอมพิวเตอร์พกพา คอมพิวเตอร์พกพาขนาดกลาง

ตาราง 32 จำนวนและร้อยละของครัวเรือนที่มีคอมพิวเตอร์ จำแนกตามภาค เขตการปกครอง และจังหวัด ปี 2562 - 2566 (ต่อ)

หน่วยเป็นพัน

ภาค และเขตการปกครอง	ครัวเรือนทั้งสิ้น					การมีคอมพิวเตอร์ ^{1/}				
	2562	2563	2564	2565	2566	2562	2563	2564	2565	2566
ภาคเหนือ	3,859.4	3,886.6	3,924.7	3,984.9	3,920.8	542.4 (14.1)	683.8 (17.6)	949.0 (24.2)	862.9 (21.7)	756.7 (19.3)
ในเขตเทศบาล	1,413.1	1,426.5	1,430.9	1,472.9	1,460.9	280.9 (19.9)	366.6 (25.7)	479.3 (33.5)	457.9 (31.1)	413.8 (28.3)
นอกเขตเทศบาล	2,446.3	2,460.1	2,493.8	2,512.0	2,459.9	261.5 (10.7)	317.2 (12.9)	469.7 (18.8)	405.0 (16.1)	342.9 (13.9)
เชียงใหม่	578.4	602.3	588.9	654.7	658.8	124.0 (21.4)	185.7 (30.8)	224.1 (38.1)	226.6 (34.6)	197.8 (30.0)
ลำพูน	145.2	140.9	142.3	146.7	147.9	19.7 (13.6)	21.5 (15.2)	30.3 (21.3)	30.2 (20.6)	28.4 (19.2)
ลำปาง	274.8	266.6	264.1	261.1	257.7	28.0 (10.2)	42.8 (16.1)	66.2 (25.1)	58.9 (22.6)	54.7 (21.2)
อุดรดิตถ์	144.2	149.0	147.9	140.9	138.7	22.3 (15.5)	25.3 (17.0)	37.1 (25.1)	30.8 (21.9)	26.5 (19.1)
แพร่	153.8	152.8	154.2	134.7	134.8	26.3 (17.1)	28.6 (18.7)	32.3 (20.9)	30.4 (22.5)	29.9 (22.2)
น่าน	149.1	156.6	157.3	153.3	151.9	17.4 (11.7)	16.4 (10.5)	25.3 (16.1)	18.6 (12.1)	15.1 (10.0)
พะเยา	157.3	148.9	150.4	136.6	137.9	16.8 (10.7)	17.9 (12.1)	27.6 (18.4)	22.9 (16.7)	20.3 (14.7)
เชียงราย	380.8	374.0	405.1	415.3	356.3	51.4 (13.5)	48.6 (13.0)	85.1 (21.0)	82.5 (19.9)	54.6 (15.3)
แม่ฮ่องสอน	66.3	65.8	65.3	82.4	83.2	6.5 (9.8)	8.0 (12.1)	9.1 (13.9)	8.4 (10.2)	7.5 (9.0)
นครสวรรค์	325.4	333.3	341.8	324.8	328.0	25.9 (7.9)	32.5 (9.8)	67.9 (19.9)	63.6 (19.6)	56.1 (17.1)
อุทัยธานี	99.7	102.2	100.5	96.4	98.0	7.3 (7.3)	12.3 (12.0)	21.4 (21.3)	17.3 (17.9)	19.0 (19.3)
กำแพงเพชร	243.8	242.3	248.1	260.4	257.2	23.8 (9.8)	38.3 (15.8)	52.4 (21.1)	51.4 (19.7)	47.8 (18.6)
ตาก	155.1	157.0	155.9	168.1	166.8	19.6 (12.6)	25.9 (16.5)	37.1 (23.8)	37.1 (22.1)	24.0 (14.4)

หมายเหตุ: - ตัวเลขใน () หมายถึง ร้อยละ

^{1/} คอมพิวเตอร์ตั้งโต๊ะ คอมพิวเตอร์พกพา คอมพิวเตอร์พกพาขนาดกลาง

ตาราง 32 จำนวนและร้อยละของครัวเรือนที่มีคอมพิวเตอร์ จำแนกตามภาค เขตการปกครอง และจังหวัด ปี 2562 - 2566 (ต่อ)

ภาค และเขตการปกครอง	ครัวเรือนทั้งสิ้น					การมีคอมพิวเตอร์ ^{1/}				
	2562	2563	2564	2565	2566	2562	2563	2564	2565	2566
สุโขทัย	207.3	209.8	212.6	209.1	209.1	25.8 (12.4)	35.5 (16.9)	40.9 (19.2)	43.2 (20.6)	38.5 (18.4)
พิษณุโลก	311.6	302.0	298.7	328.5	317.5	68.7 (22.0)	79.2 (26.2)	86.0 (28.8)	66.2 (20.2)	61.2 (19.3)
พิจิตร	183.0	185.1	188.1	176.0	178.5	18.6 (10.2)	25.8 (14.0)	38.1 (20.2)	30.1 (17.1)	30.9 (17.3)
เพชรบูรณ์	283.6	298.2	303.6	296.0	298.5	40.4 (14.3)	39.6 (13.3)	68.2 (22.5)	45.0 (15.2)	44.6 (14.9)
ภาคตะวันออกเฉียงเหนือ	5,589.4	5,719.1	5,791.7	6,017.9	5,852.4	534.3 (9.6)	601.5 (10.5)	1,027.8 (17.7)	1,035.7 (17.2)	898.9 (15.4)
ในเขตเทศบาล	1,729.0	1,748.6	1,766.3	1,914.5	1,849.2	266.9 (15.4)	279.0 (16.0)	477.4 (27.0)	539.5 (28.2)	476.0 (25.7)
นอกเขตเทศบาล	3,860.4	3,970.4	4,025.4	4,103.4	4,003.2	267.5 (6.9)	322.5 (8.1)	550.3 (13.7)	496.2 (12.1)	423.0 (10.6)
นครราชสีมา	775.9	793.2	797.8	804.5	812.6	107.7 (13.9)	88.2 (11.1)	132.2 (16.6)	158.9 (19.8)	150.8 (18.6)
บุรีรัมย์	376.6	355.3	383.4	402.6	384.5	18.3 (4.9)	32.8 (9.2)	65.1 (17.0)	67.4 (16.7)	50.9 (13.2)
สุรินทร์	335.8	352.5	340.0	331.6	328.0	48.2 (14.4)	47.9 (13.6)	57.5 (16.9)	44.0 (13.3)	35.0 (10.7)
ศรีสะเกษ	291.7	312.4	305.5	294.3	282.4	17.1 (5.8)	27.3 (8.7)	41.8 (13.7)	29.0 (9.9)	26.3 (9.3)
อุบลราชธานี	493.0	496.9	528.4	548.9	523.2	50.8 (10.3)	42.1 (8.5)	93.9 (17.8)	102.3 (18.6)	88.2 (16.9)
ยโสธร	158.7	159.2	160.0	151.0	140.2	10.2 (6.4)	11.8 (7.4)	15.4 (9.6)	15.0 (9.9)	12.3 (8.7)
ชัยภูมิ	303.0	309.9	310.8	312.6	305.3	18.8 (6.2)	19.6 (6.3)	48.8 (15.7)	32.6 (10.4)	44.6 (14.6)
อำนาจเจริญ	82.2	85.7	83.1	90.5	88.5	6.9 (8.4)	5.4 (6.3)	9.7 (11.7)	10.7 (11.8)	10.0 (11.2)
บึงกาฬ	95.7	96.6	98.4	106.1	105.2	4.4 (4.6)	5.5 (5.7)	16.4 (16.6)	10.3 (9.7)	10.8 (10.2)

หมายเหตุ: - ตัวเลขใน () หมายถึง ร้อยละ

- ^{1/} คอมพิวเตอร์ตั้งโต๊ะ คอมพิวเตอร์พกพา คอมพิวเตอร์พกพาขนาดกลาง

ตาราง 32 จำนวนและร้อยละของครัวเรือนที่มีคอมพิวเตอร์ จำแนกตามภาค เขตการปกครอง และจังหวัด ปี 2562 - 2566 (ต่อ)

หน่วยเป็นพัน

ภาค และเขตการปกครอง	ครัวเรือนทั้งสิ้น					การมีคอมพิวเตอร์ ^{1/}				
	2562	2563	2564	2565	2566	2562	2563	2564	2565	2566
หนองบัวลำภู	136.1	137.5	141.9	141.1	139.2	14.2 (10.4)	19.4 (14.1)	26.9 (19.0)	20.8 (14.7)	17.8 (12.8)
ขอนแก่น	518.9	587.2	592.0	631.4	609.7	57.4 (11.1)	73.8 (12.6)	154.0 (26.0)	186.7 (29.6)	141.8 (23.3)
อุดรธานี	376.0	371.8	372.6	416.8	396.1	44.0 (11.7)	34.7 (9.3)	67.2 (18.0)	71.9 (17.3)	61.4 (15.5)
เลย	150.2	159.9	157.0	168.8	164.3	11.1 (7.4)	12.6 (7.9)	28.6 (18.2)	28.4 (16.8)	21.4 (13.0)
หนองคาย	132.7	138.5	138.3	153.2	145.6	13.1 (9.9)	14.6 (10.5)	29.0 (21.0)	32.9 (21.5)	23.3 (16.0)
มหาสารคาม	254.8	257.7	260.3	279.2	269.3	35.7 (14.0)	48.4 (18.8)	67.9 (26.1)	70.3 (25.2)	70.8 (26.3)
ร้อยเอ็ด	337.3	342.0	338.7	341.4	328.1	25.6 (7.6)	43.4 (12.7)	47.0 (13.9)	45.5 (13.3)	37.1 (11.3)
กาฬสินธุ์	239.3	243.2	240.0	247.5	240.1	12.0 (5.0)	19.4 (8.0)	32.9 (13.7)	26.1 (10.6)	18.4 (7.7)
สกลนคร	257.6	244.2	257.7	286.6	279.1	10.3 (4.0)	20.7 (8.5)	34.1 (13.2)	34.2 (11.9)	31.2 (11.2)
นครพนม	173.9	171.2	176.4	173.0	175.4	22.9 (13.2)	25.4 (14.8)	39.5 (22.4)	30.2 (17.5)	27.9 (15.9)
มุกดาหาร	100.3	104.3	109.5	137.1	136.0	5.6 (5.6)	8.5 (8.1)	19.8 (18.1)	18.4 (13.4)	19.2 (14.1)
ภาคใต้	2,804.2	2,853.5	2,881.7	3,028.7	3,033.5	338.3 (12.1)	407.1 (14.3)	643.8 (22.3)	655.0 (21.6)	602.7 (19.9)
ในเขตเทศบาล	995.7	1,010.5	1,030.3	1,107.2	1,117.0	173.2 (17.4)	200.3 (19.8)	304.2 (29.5)	327.3 (29.6)	309.6 (27.7)
นอกเขตเทศบาล	1,808.5	1,843.0	1,851.4	1,921.5	1,916.4	165.1 (9.1)	206.8 (11.2)	339.7 (18.3)	327.7 (17.1)	293.1 (15.3)
นครศรีธรรมราช	479.8	495.6	498.7	479.9	480.3	56.0 (11.7)	64.3 (13.0)	91.8 (18.4)	104.5 (21.8)	98.9 (20.6)
กระบี่	115.4	117.0	117.9	133.0	135.6	22.8 (19.7)	22.3 (19.1)	24.6 (20.9)	29.9 (22.5)	24.0 (17.7)

หมายเหตุ: - ตัวเลขใน () หมายถึง ร้อยละ

^{1/} คอมพิวเตอร์ตั้งโต๊ะ คอมพิวเตอร์พกพา คอมพิวเตอร์พกพาขนาดกลาง

ตาราง 32 จำนวนและร้อยละของครัวเรือนที่มีคอมพิวเตอร์ จำแนกตามภาค เขตการปกครอง และจังหวัด ปี 2562 - 2566 (ต่อ)

หน่วยเป็นพัน

ภาค และเขตการปกครอง	ครัวเรือนทั้งสิ้น					การมีคอมพิวเตอร์ ^{1/}				
	2562	2563	2564	2565	2566	2562	2563	2564	2565	2566
พิจิตร	85.2	89.1	89.5	78.2	80.6	4.8	10.2	16.4	13.7	10.7
						(5.6)	(11.5)	(18.3)	(17.6)	(13.2)
ภูเก็ต	161.3	164.4	166.3	196.8	202.5	36.5	40.1	54.4	72.8	69.0
						(22.6)	(24.4)	(32.7)	(37.0)	(34.0)
สุราษฎร์ธานี	355.8	344.8	345.4	391.2	387.5	39.7	50.7	76.1	71.8	61.4
						(11.2)	(14.7)	(22.0)	(18.4)	(15.8)
ระนอง	80.5	85.3	83.8	97.0	95.6	5.5	9.0	11.6	12.7	13.5
						(6.8)	(10.6)	(13.8)	(13.0)	(14.1)
ชุมพร	169.4	170.3	172.5	175.0	174.9	16.5	22.7	40.1	34.4	29.4
						(9.7)	(13.3)	(23.2)	(19.7)	(16.8)
สงขลา	465.5	481.3	496.9	541.7	546.1	63.6	79.7	132.9	146.6	147.4
						(13.7)	(16.6)	(26.7)	(27.1)	(27.0)
สตูล	80.7	80.7	81.0	91.2	84.4	14.0	16.3	18.3	19.7	17.5
						(17.3)	(20.2)	(22.5)	(21.6)	(20.7)
ตรัง	194.9	200.1	198.9	202.3	199.5	26.8	25.9	47.9	35.0	31.8
						(13.7)	(13.0)	(24.1)	(17.3)	(15.9)
พัทลุง	169.9	173.2	174.5	161.9	158.2	17.6	19.2	35.2	28.5	22.5
						(10.3)	(11.1)	(20.2)	(17.6)	(14.2)
ปัตตานี	153.5	155.3	161.1	156.4	157.4	9.7	16.8	28.5	24.4	23.5
						(6.3)	(10.8)	(17.7)	(15.6)	(14.9)
ยะลา	119.9	125.0	123.6	139.8	141.0	11.6	19.8	30.6	31.6	28.2
						(9.7)	(15.8)	(24.8)	(22.6)	(20.0)
นราธิวาส	172.6	171.8	171.8	184.3	190.0	13.6	10.1	35.7	29.5	25.2
						(7.9)	(5.9)	(20.8)	(16.0)	(13.3)

หมายเหตุ: - ตัวเลขใน () หมายถึง ร้อยละ

- ^{1/}คอมพิวเตอร์ตั้งโต๊ะ คอมพิวเตอร์พกพา คอมพิวเตอร์พกพานาฬิกา

ตาราง 33 จำนวนและร้อยละของครัวเรือนที่มีการเชื่อมต่ออินเทอร์เน็ต จำแนกตามภาค เขตการปกครอง และจังหวัด ปี 2562 - 2566

หน่วยเป็นพัน

ภาค และเขตการปกครอง	ครัวเรือนทั้งสิ้น					การเชื่อมต่ออินเทอร์เน็ต				
	2562	2563	2564	2565	2566	2562	2563	2564	2565	2566
ทั่วราชอาณาจักร	21,884.4	22,316.1	22,531.5	24,134.5	23,715.9	16,317.5 (74.6)	19,013.3 (85.2)	19,769.9 (87.7)	21,562.8 (89.3)	21,478.7 (90.6)
ในเขตเทศบาล	10,228.7	10,441.3	10,515.5	11,586.5	11,337.4	8,279.0 (80.9)	9,332.2 (89.4)	9,628.5 (91.6)	10,753.2 (92.8)	10,637.1 (93.8)
นอกเขตเทศบาล	11,655.7	11,874.8	12,015.9	12,548.0	12,378.5	8,038.4 (69.0)	9,681.1 (81.5)	10,141.4 (84.4)	10,809.6 (86.1)	10,841.6 (87.6)
กรุงเทพมหานคร	2,912.4	2,982.1	2,955.0	3,329.3	3,166.4	2,602.6 (89.4)	2,831.6 (95.0)	2,805.1 (94.9)	3,206.5 (96.3)	3,072.9 (97.0)
ภาคกลาง	6,719.0	6,874.9	6,978.3	7,773.7	7,742.8	5,358.6 (79.8)	6,036.4 (87.8)	6,361.3 (91.2)	7,191.2 (92.5)	7,189.6 (92.9)
ในเขตเทศบาล	3,178.4	3,273.6	3,333.0	3,762.5	3,743.9	2,653.2 (83.5)	2,961.0 (90.5)	3,123.6 (93.7)	3,564.8 (94.7)	3,561.6 (95.1)
นอกเขตเทศบาล	3,540.5	3,601.2	3,645.3	4,011.2	3,998.9	2,705.5 (76.4)	3,075.4 (85.4)	3,237.7 (88.8)	3,626.4 (90.4)	3,628.1 (90.7)
สมุทรปราการ	717.6	726.6	772.5	921.1	900.4	646.9 (90.1)	698.7 (96.2)	737.0 (95.4)	910.4 (98.8)	878.5 (97.6)
นนทบุรี	562.9	585.3	585.5	645.9	641.3	490.9 (87.2)	544.4 (93.0)	558.2 (95.3)	617.9 (95.7)	618.5 (96.5)
ปทุมธานี	486.3	544.7	544.3	699.6	675.5	442.1 (90.9)	491.1 (90.2)	518.3 (95.2)	673.2 (96.2)	659.6 (97.6)
พระนครศรีอยุธยา	279.5	274.9	272.5	319.6	320.3	238.6 (85.3)	241.1 (87.7)	245.6 (90.1)	298.2 (93.3)	305.3 (95.3)
อ่างทอง	85.6	89.3	86.8	82.5	83.1	54.8 (64.1)	69.2 (77.5)	71.2 (82.0)	66.9 (81.0)	67.1 (80.7)
ลพบุรี	246.6	260.1	262.8	266.2	273.3	175.8 (71.3)	232.4 (89.4)	234.9 (89.4)	233.1 (87.6)	244.6 (89.5)
สิงห์บุรี	67.9	68.8	68.7	64.0	62.1	42.7 (62.9)	52.1 (75.7)	56.1 (81.7)	51.6 (80.7)	50.7 (81.7)
ชัยนาท	108.4	110.2	108.3	99.8	102.4	74.8 (69.0)	87.0 (79.0)	89.0 (82.2)	80.5 (80.7)	81.4 (79.5)
สระบุรี	236.2	231.4	231.6	257.5	257.3	179.1 (75.8)	201.0 (86.8)	208.9 (90.2)	231.4 (89.9)	230.0 (89.4)

หมายเหตุ: - ตัวเลขใน () หมายถึง ร้อยละ

ตาราง 33 จำนวนและร้อยละของครัวเรือนที่มีการเชื่อมต่ออินเทอร์เน็ต จำแนกตามภาค เขตการปกครอง และจังหวัด ปี 2562 - 2566 (ต่อ)

ภาค และเขตการปกครอง	ครัวเรือนทั้งสิ้น					การเชื่อมต่ออินเทอร์เน็ต				
	2562	2563	2564	2565	2566	2562	2563	2564	2565	2566
ชลบุรี	632.5	586.0	617.5	726.9	751.7	554.9 (87.7)	528.0 (90.1)	594.5 (96.3)	704.1 (96.9)	727.7 (96.8)
ระยอง	322.3	358.6	368.6	425.1	430.2	273.3 (84.8)	327.3 (91.3)	347.5 (94.3)	409.2 (96.3)	416.0 (96.7)
จันทบุรี	190.5	194.1	189.9	192.5	195.8	147.9 (77.6)	167.6 (86.3)	165.1 (87.0)	170.0 (88.3)	176.9 (90.3)
ตราด	100.5	102.9	103.0	98.9	98.4	80.8 (80.4)	87.5 (85.1)	91.6 (88.9)	89.9 (90.9)	90.1 (91.6)
ฉะเชิงเทรา	273.6	281.1	295.9	334.6	323.7	219.0 (80.1)	239.4 (85.2)	252.7 (85.4)	305.5 (91.3)	288.1 (89)
ปราจีนบุรี	228.3	226.7	226.2	253.4	251.2	164.9 (72.2)	189.8 (83.7)	206.1 (91.1)	225.5 (89.0)	227.0 (90.4)
นครนายก	97.2	100.6	103.0	89.6	89.6	72.8 (74.9)	82.9 (82.4)	87.5 (85.0)	76.8 (85.7)	76.5 (85.4)
สระแก้ว	201.7	210.9	214.1	215.2	220.3	138.3 (68.5)	169.3 (80.3)	190.1 (88.8)	185.4 (86.2)	192.6 (87.5)
ราชบุรี	252.2	252.1	254.4	259.5	260.3	206.6 (81.9)	219.9 (87.2)	230.4 (90.6)	232.1 (89.4)	237.5 (91.2)
กาญจนบุรี	249.3	249.4	247.6	266.2	270.2	174.0 (69.8)	201.6 (80.8)	217.3 (87.8)	235.3 (88.4)	239.3 (88.6)
สุพรรณบุรี	274.6	286.3	288.1	297.5	298.3	164.8 (60.0)	201.5 (70.4)	211.5 (73.4)	225.5 (75.8)	232.4 (77.9)
นครปฐม	370.5	386.3	385.9	429.9	417.6	262.8 (70.9)	352.4 (91.2)	364.4 (94.4)	407.9 (94.9)	397.2 (95.1)
สมุทรสาคร	366.7	371.5	374.7	429.4	426.0	273.1 (74.5)	332.3 (89.4)	356.5 (95.2)	411.0 (95.7)	408.2 (95.8)
สมุทรสงคราม	61.0	62.3	63.5	58.1	59.3	45.3 (74.2)	52.1 (83.6)	54.7 (86.1)	48.8 (84.1)	50.4 (85)
เพชรบุรี	152.7	160.2	156.2	172.6	167.8	120.0 (78.6)	135.4 (84.6)	135.8 (86.9)	151.2 (87.6)	146.3 (87.2)
ประจวบคีรีขันธ์	154.4	154.9	156.8	168.3	166.8	114.5 (74.1)	132.4 (85.5)	136.5 (87.0)	149.8 (89.0)	147.6 (88.5)

หมายเหตุ: - ตัวเลขใน () หมายถึง ร้อยละ

ตาราง 33 จำนวนและร้อยละของครัวเรือนที่มีการเชื่อมต่ออินเทอร์เน็ต จำแนกตามภาค เขตการปกครอง และจังหวัด ปี 2562 - 2566 (ต่อ)

หน่วยเป็นพัน

ภาค และเขตการปกครอง	ครัวเรือนทั้งสิ้น					การเชื่อมต่ออินเทอร์เน็ต				
	2562	2563	2564	2565	2566	2562	2563	2564	2565	2566
ภาคเหนือ	3,859.4	3,886.6	3,924.7	3,984.9	3,920.8	2,567.1 (66.5)	3,071.9 (79.0)	3,207.0 (81.7)	3,277.6 (82.3)	3,286.5 (83.8)
ในเขตเทศบาล	1,413.1	1,426.5	1,430.9	1,472.9	1,460.9	999.8 (70.7)	1,168.1 (81.9)	1,224.4 (85.6)	1,266.6 (86.0)	1,275.9 (87.3)
นอกเขตเทศบาล	2,446.3	2,460.1	2,493.8	2,512.0	2,459.9	1,567.3 (64.1)	1,903.8 (77.4)	1,982.6 (79.5)	2,011.0 (80.1)	2,010.6 (81.7)
เชียงใหม่	578.4	602.3	588.9	654.7	658.8	387.0 (66.9)	486.6 (80.8)	488.6 (83.0)	551.3 (84.2)	555.8 (84.4)
ลำพูน	145.2	140.9	142.3	146.7	147.9	92.4 (63.6)	105.2 (74.7)	112.3 (78.9)	114.7 (78.2)	118.9 (80.4)
ลำปาง	274.8	266.6	264.1	261.1	257.7	172.4 (62.7)	202.9 (76.1)	218.0 (82.5)	203.6 (78.0)	204.6 (79.4)
อุดรดิตถ์	144.2	149.0	147.9	140.9	138.7	98.3 (68.2)	118.8 (79.8)	120.4 (81.4)	115.5 (82.0)	115.4 (83.2)
แพร่	153.8	152.8	154.2	134.7	134.8	110.8 (72.1)	121.7 (79.6)	126.0 (81.7)	108.5 (80.6)	112.5 (83.5)
น่าน	149.1	156.6	157.3	153.3	151.9	106.8 (71.6)	128.8 (82.2)	134.6 (85.6)	126.7 (82.6)	130.7 (86.0)
พะเยา	157.3	148.9	150.4	136.6	137.9	94.3 (59.9)	101.7 (68.3)	113.6 (75.6)	104.0 (76.1)	114.9 (83.3)
เชียงราย	380.8	374.0	405.1	415.3	356.3	227.1 (59.6)	297.4 (79.5)	317.6 (78.4)	347.5 (83.7)	307.0 (86.2)
แม่ฮ่องสอน	66.3	65.8	65.3	82.4	83.2	33.3 (50.2)	41.8 (63.6)	44.1 (67.6)	58.3 (70.8)	62.3 (74.9)
นครสวรรค์	325.4	333.3	341.8	324.8	328.0	208.4 (64.0)	270.2 (81.1)	280.0 (81.9)	271.9 (83.7)	278.3 (84.8)
อุทัยธานี	99.7	102.2	100.5	96.4	98.0	66.7 (66.9)	80.0 (78.3)	78.1 (77.7)	73.8 (76.5)	76.4 (77.9)
กำแพงเพชร	243.8	242.3	248.1	260.4	257.2	163.3 (67.0)	192.8 (79.6)	199.0 (80.2)	211.7 (81.3)	216.7 (84.3)
ตาก	155.1	157.0	155.9	168.1	166.8	94.1 (60.6)	119.7 (76.3)	118.5 (76.0)	132.7 (78.9)	134.5 (80.6)

หมายเหตุ: - ตัวเลขใน () หมายถึง ร้อยละ

ตาราง 33 จำนวนและร้อยละของครัวเรือนที่มีการเชื่อมต่ออินเทอร์เน็ต จำแนกตามภาค เขตการปกครอง และจังหวัด ปี 2562 - 2566 (ต่อ)

ภาค และเขตการปกครอง	ครัวเรือนทั้งสิ้น					การเชื่อมต่ออินเทอร์เน็ต				
	2562	2563	2564	2565	2566	2562	2563	2564	2565	2566
สุโขทัย	207.3	209.8	212.6	209.1	209.1	135.3 (65.3)	157.2 (74.9)	168.9 (79.5)	171.0 (81.8)	171.6 (82.1)
พิษณุโลก	311.6	302.0	298.7	328.5	317.5	246.7 (79.2)	254.7 (84.4)	253.1 (84.7)	279.0 (84.9)	276.5 (87.1)
พิจิตร	183.0	185.1	188.1	176.0	178.5	130.2 (71.1)	146.4 (79.1)	162.4 (86.3)	144.7 (82.2)	148.2 (83.0)
เพชรบูรณ์	283.6	298.2	303.6	296.0	298.5	200.2 (70.6)	246.0 (82.5)	271.8 (89.5)	262.8 (88.8)	262.3 (87.9)
ภาคตะวันออกเฉียงเหนือ	5,589.4	5,719.1	5,791.7	6,017.9	5,852.4	3,670.9 (65.7)	4,588.8 (80.2)	4,808.2 (83.0)	5,140.4 (85.4)	5,155.7 (88.1)
ในเขตเทศบาล	1,729.0	1,748.6	1,766.3	1,914.5	1,849.2	1,223.3 (70.8)	1,464.3 (83.7)	1,527.3 (86.5)	1,682.7 (87.9)	1,676.7 (90.7)
นอกเขตเทศบาล	3,860.4	3,970.4	4,025.4	4,103.4	4,003.2	2,447.6 (63.4)	3,124.5 (78.7)	3,280.9 (81.5)	3,457.7 (84.3)	3,479.0 (86.9)
นครราชสีมา	775.9	793.2	797.8	804.5	812.6	574.6 (74.1)	648.3 (81.7)	618.3 (77.5)	690.9 (85.9)	721.1 (88.7)
บุรีรัมย์	376.6	355.3	383.4	402.6	384.5	230.6 (61.2)	291.3 (82.0)	330.9 (86.3)	362.5 (90.0)	345.6 (89.9)
สุรินทร์	335.8	352.5	340.0	331.6	328.0	225.5 (67.1)	275.0 (78.0)	275.9 (81.1)	269.9 (81.4)	259.9 (79.2)
ศรีสะเกษ	291.7	312.4	305.5	294.3	282.4	140.5 (48.2)	226.6 (72.5)	246.4 (80.6)	233.7 (79.4)	237.5 (84.1)
อุบลราชธานี	493.0	496.9	528.4	548.9	523.2	331.1 (67.2)	381.5 (76.8)	445.4 (84.3)	468.4 (85.3)	461.8 (88.3)
ยโสธร	158.7	159.2	160.0	151.0	140.2	98.7 (62.2)	120.5 (75.7)	123.8 (77.4)	128.0 (84.8)	122.7 (87.5)
ชัยภูมิ	303.0	309.9	310.8	312.6	305.3	168.2 (55.5)	207.0 (66.8)	240.8 (77.5)	244.7 (78.3)	257.7 (84.4)
อำนาจเจริญ	82.2	85.7	83.1	90.5	88.5	52.9 (64.3)	66.9 (78.1)	62.4 (75.1)	75.2 (83.0)	76.0 (85.9)
บึงกาฬ	95.7	96.6	98.4	106.1	105.2	65.3 (68.2)	78.1 (80.9)	83.7 (85.1)	93.2 (87.9)	94.7 (90.0)

หมายเหตุ: - ตัวเลขใน () หมายถึง ร้อยละ

ตาราง 33 จำนวนและร้อยละของครัวเรือนที่มีการเชื่อมต่ออินเทอร์เน็ต จำแนกตามภาค เขตการปกครอง และจังหวัด ปี 2562 - 2566 (ต่อ)

หน่วยเป็นพัน

ภาค และเขตการปกครอง	ครัวเรือนทั้งสิ้น					การเชื่อมต่ออินเทอร์เน็ต				
	2562	2563	2564	2565	2566	2562	2563	2564	2565	2566
หนองบัวลำภู	136.1	137.5	141.9	141.1	139.2	104.6 (76.9)	120.4 (87.5)	125.1 (88.1)	125.4 (88.9)	125.0 (89.9)
ขอนแก่น	518.9	587.2	592.0	631.4	609.7	359.9 (69.4)	497.8 (84.8)	514.9 (87.0)	575.2 (91.1)	581.3 (95.4)
อุดรธานี	376.0	371.8	372.6	416.8	396.1	294.9 (78.4)	325.4 (87.5)	329.6 (88.5)	374.5 (89.9)	361.0 (91.1)
เลย	150.2	159.9	157.0	168.8	164.3	90.8 (60.5)	129.3 (80.8)	121.5 (77.4)	130.4 (77.3)	130.7 (79.5)
หนองคาย	132.7	138.5	138.3	153.2	145.6	88.0 (66.3)	119.3 (86.1)	113.3 (81.9)	133.2 (87.0)	131.1 (90.0)
มหาสารคาม	254.8	257.7	260.3	279.2	269.3	172.5 (67.7)	214.8 (83.3)	231.3 (88.9)	255.2 (91.4)	249.3 (92.6)
ร้อยเอ็ด	337.3	342.0	338.7	341.4	328.1	207.2 (61.4)	283.1 (82.8)	293.2 (86.6)	289.5 (84.8)	281.9 (85.9)
กาฬสินธุ์	239.3	243.2	240.0	247.5	240.1	136.3 (56.9)	182.3 (75.0)	195.3 (81.4)	186.6 (75.4)	203.5 (84.8)
สกลนคร	257.6	244.2	257.7	286.6	279.1	145.4 (56.4)	195.4 (80.0)	207.6 (80.6)	236.6 (82.6)	237.8 (85.2)
นครพนม	173.9	171.2	176.4	173.0	175.4	122.6 (70.5)	144.3 (84.3)	152.0 (86.2)	149.0 (86.1)	156.1 (89.0)
มุกดาหาร	100.3	104.3	109.5	137.1	136.0	61.3 (61.1)	81.7 (78.3)	96.8 (88.4)	118.2 (86.2)	121.1 (89.0)
ภาคใต้	2,804.2	2,853.5	2,881.7	3,028.7	3,033.5	2,118.3 (75.5)	2,484.6 (87.1)	2,588.4 (89.8)	2,747.1 (90.7)	2,774.0 (91.4)
ในเขตเทศบาล	995.7	1,010.5	1,030.3	1,107.2	1,117.0	800.1 (80.4)	907.1 (89.8)	948.1 (92.0)	1,032.6 (93.3)	1,050.0 (94.0)
นอกเขตเทศบาล	1,808.5	1,843.0	1,851.4	1,921.5	1,916.4	1,318.2 (72.9)	1,577.4 (85.6)	1,640.3 (88.6)	1,714.5 (89.2)	1,724.0 (90.0)
นครศรีธรรมราช	479.8	495.6	498.7	479.9	480.3	350.4 (73.0)	416.0 (84)	434.5 (87.1)	415.8 (86.6)	422.7 (88.0)
กระบี่	115.4	117.0	117.9	133.0	135.6	94.1 (81.6)	104.6 (89.4)	105.9 (89.9)	124.2 (93.4)	126.4 (93.3)

หมายเหตุ: - ตัวเลขใน () หมายถึง ร้อยละ

ตาราง 33 จำนวนและร้อยละของครัวเรือนที่มีการเชื่อมต่ออินเทอร์เน็ต จำแนกตามภาค เขตการปกครอง และจังหวัด ปี 2562 - 2566 (ต่อ)

หน่วยเป็นพัน

ภาค และเขตการปกครอง	ครัวเรือนทั้งสิ้น					การเชื่อมต่ออินเทอร์เน็ต				
	2562	2563	2564	2565	2566	2562	2563	2564	2565	2566
พังงา	85.2	89.1	89.5	78.2	80.6	63.9 (75.0)	77.2 (86.7)	79.9 (89.3)	70.1 (89.6)	70.5 (87.5)
ภูเก็ต	161.3	164.4	166.3	196.8	202.5	151.8 (94.1)	156.1 (94.9)	162.8 (97.9)	193.6 (98.3)	199.2 (98.4)
สุราษฎร์ธานี	355.8	344.8	345.4	391.2	387.5	276.4 (77.7)	304.8 (88.4)	321.9 (93.2)	365.0 (93.3)	363.6 (93.8)
ระนอง	80.5	85.3	83.8	97.0	95.6	61.3 (76.1)	75.1 (88.1)	75.7 (90.4)	88.8 (91.5)	91.1 (95.3)
ชุมพร	169.4	170.3	172.5	175.0	174.9	119.1 (70.3)	141.8 (83.3)	151.3 (87.7)	155.7 (89.0)	160.3 (91.6)
สงขลา	465.5	481.3	496.9	541.7	546.1	348.2 (74.8)	425.9 (88.5)	450.1 (90.6)	495.1 (91.4)	500.4 (91.6)
สตูล	80.7	80.7	81.0	91.2	84.4	63.8 (79.1)	72.4 (89.7)	74.8 (92.3)	84.0 (92.1)	77.1 (91.3)
ตรัง	194.9	200.1	198.9	202.3	199.5	150.6 (77.3)	180.3 (90.1)	184.4 (92.7)	190.8 (94.3)	187.0 (93.7)
พัทลุง	169.9	173.2	174.5	161.9	158.2	117.2 (69.0)	134.3 (77.5)	143.7 (82.4)	132.7 (81.9)	134.8 (85.2)
ปัตตานี	153.5	155.3	161.1	156.4	157.4	118.9 (77.5)	139.1 (89.6)	145.5 (90.3)	142.8 (91.3)	144.6 (91.9)
ยะลา	119.9	125.0	123.6	139.8	141.0	88.8 (74.1)	113.0 (90.4)	109.4 (88.5)	128.8 (92.2)	131.4 (93.2)
นราธิวาส	172.6	171.8	171.8	184.3	190.0	113.9 (66.0)	144.2 (83.9)	148.7 (86.6)	159.7 (86.7)	164.9 (86.8)

หมายเหตุ: - ตัวเลขใน () หมายถึง ร้อยละ

ตาราง 34 จำนวนและร้อยละของครัวเรือนที่มีโทรศัพท์มือถือ จำแนกตามภาค เขตการปกครอง และจังหวัด ปี 2562 - 2566

หน่วยเป็นพัน

ภาค และเขตการปกครอง	ครัวเรือนทั้งสิ้น					การมีโทรศัพท์มือถือ				
	2562	2563	2564	2565	2566	2562	2563	2564	2565	2566
ทั่วราชอาณาจักร	21,884.4	22,316.1	22,531.5	24,134.5	23,715.9	-	-	21,730.3 (96.4)	23,365.3 (96.8)	22,954.6 (96.8)
ในเขตเทศบาล	10,228.7	10,441.3	10,515.5	11,586.5	11,337.4	-	-	10,272.0 (97.7)	11,349.3 (98.0)	11,107.1 (98.0)
นอกเขตเทศบาล	11,655.7	11,874.8	12,015.9	12,548.0	12,378.5	-	-	11,458.3 (95.4)	12,016.1 (95.8)	11,847.4 (95.7)
กรุงเทพมหานคร	2,912.4	2,982.1	2,955.0	3,329.3	3,166.4	-	-	2,921.2 (98.9)	3,296.4 (99.0)	3,132.2 (98.9)
ภาคกลาง	6,719.0	6,874.9	6,978.3	7,773.7	7,742.8	-	-	6,815.0 (97.7)	7,621.1 (98.0)	7,586.3 (98.0)
ในเขตเทศบาล	3,178.4	3,273.6	3,333.0	3,762.5	3,743.9	-	-	3,272.5 (98.2)	3,712.6 (98.7)	3,693.4 (98.7)
นอกเขตเทศบาล	3,540.5	3,601.2	3,645.3	4,011.2	3,998.9	-	-	3,542.6 (97.2)	3,908.4 (97.4)	3,892.8 (97.3)
สมุทรปราการ	717.6	726.6	772.5	921.1	900.4	-	-	755.3 (97.8)	918.6 (99.7)	897.2 (99.6)
นนทบุรี	562.9	585.3	585.5	645.9	641.3	-	-	581.5 (99.3)	641.5 (99.3)	637.5 (99.4)
ปทุมธานี	486.3	544.7	544.3	699.6	675.5	-	-	538.3 (98.9)	695.2 (99.4)	672.0 (99.5)
พระนครศรีอยุธยา	279.5	274.9	272.5	319.6	320.3	-	-	266.3 (97.7)	312.5 (97.8)	313.9 (98.0)
อ่างทอง	85.6	89.3	86.8	82.5	83.1	-	-	83.5 (96.2)	78.7 (95.3)	78.0 (93.9)
ลพบุรี	246.6	260.1	262.8	266.2	273.3	-	-	256.4 (97.6)	258.3 (97.0)	265.0 (97.0)
สิงห์บุรี	67.9	68.8	68.7	64.0	62.1	-	-	65.6 (95.6)	60.6 (94.6)	58.7 (94.5)
ชัยนาท	108.4	110.2	108.3	99.8	102.4	-	-	103.0 (95.1)	94.5 (94.7)	95.5 (93.2)
สระบุรี	236.2	231.4	231.6	257.5	257.3	-	-	224.7 (97.0)	247.5 (96.1)	248.7 (96.7)

หมายเหตุ: - ตัวเลขใน () หมายถึง ร้อยละ

- ปี 2562 ไม่ได้นำเสนอผลเรื่องโทรศัพท์มือถือ

- ปี 2563 ไม่ได้นำเสนอผลเรื่องครัวเรือนที่มีโทรศัพท์มือถือ

ตาราง 34 จำนวนและร้อยละของครัวเรือนที่มีโทรศัพท์มือถือ จำแนกตามภาค เขตการปกครอง และจังหวัด ปี 2562 - 2566 (ต่อ)

ภาค และเขตการปกครอง	ครัวเรือนทั้งสิ้น					การมีโทรศัพท์มือถือ					หน่วยเป็นพัน
	2562	2563	2564	2565	2566	2562	2563	2564	2565	2566	
ชลบุรี	632.5	586.0	617.5	726.9	751.7	-	-	614.0	722.4	744.7	(99.4) (99.4) (99.1)
ระยอง	322.3	358.6	368.6	425.1	430.2	-	-	363.1	420.0	427.4	(98.5) (98.8) (99.4)
จันทบุรี	190.5	194.1	189.9	192.5	195.8	-	-	185.7	188.3	188.9	(97.8) (97.8) (96.4)
ตราด	100.5	102.9	103.0	98.9	98.4	-	-	100.9	96.4	96.5	(97.9) (97.5) (98.1)
ฉะเชิงเทรา	273.6	281.1	295.9	334.6	323.7	-	-	286.8	327.8	316.7	(96.9) (98.0) (97.8)
ปราจีนบุรี	228.3	226.7	226.2	253.4	251.2	-	-	222.9	247.3	244.9	(98.5) (97.6) (97.5)
นครนายก	97.2	100.6	103.0	89.6	89.6	-	-	99.3	85.9	86.4	(96.3) (95.9) (96.4)
สระแก้ว	201.7	210.9	214.1	215.2	220.3	-	-	204.3	204.2	208.4	(95.4) (94.9) (94.6)
ราชบุรี	252.2	252.1	254.4	259.5	260.3	-	-	246.7	250.2	252.5	(97.0) (96.4) (97.0)
กาญจนบุรี	249.3	249.4	247.6	266.2	270.2	-	-	232.7	255.2	259.9	(94.0) (95.9) (96.2)
สุพรรณบุรี	274.6	286.3	288.1	297.5	298.3	-	-	270.1	282.5	282.8	(93.8) (94.9) (94.8)
นครปฐม	370.5	386.3	385.9	429.9	417.6	-	-	379.8	421.9	410.7	(98.4) (98.1) (98.3)
สมุทรสาคร	366.7	371.5	374.7	429.4	426.0	-	-	371.7	426.5	422.1	(99.2) (99.3) (99.1)
สมุทรสงคราม	61.0	62.3	63.5	58.1	59.3	-	-	61.9	55.8	57.1	(97.4) (96.1) (96.3)
เพชรบุรี	152.7	160.2	156.2	172.6	167.8	-	-	150.3	166.0	161.7	(96.2) (96.2) (96.4)
ประจวบคีรีขันธ์	154.4	154.9	156.8	168.3	166.8	-	-	150.5	163.4	159.2	(95.9) (97.1) (95.5)

หมายเหตุ: - ตัวเลขใน () หมายถึง ร้อยละ

- ปี 2562 ไม่ได้นำเสนอผลเรื่องโทรศัพท์มือถือ

- ปี 2563 ไม่ได้นำเสนอผลเรื่องครัวเรือนที่มีโทรศัพท์มือถือ

ตาราง 34 จำนวนและร้อยละของครัวเรือนที่มีโทรศัพท์มือถือ จำแนกตามภาค เขตการปกครอง และจังหวัด ปี 2562 - 2566 (ต่อ)

หน่วยเป็นพัน

ภาค และเขตการปกครอง	ครัวเรือนทั้งสิ้น					การมีโทรศัพท์มือถือ				
	2562	2563	2564	2565	2566	2562	2563	2564	2565	2566
ภาคเหนือ	3,859.4	3,886.6	3,924.7	3,984.9	3,920.8	-	-	3,709.8	3,777.5	3,711.6
								(94.5)	(94.8)	(94.7)
ในเขตเทศบาล	1,413.1	1,426.5	1,430.9	1,472.9	1,460.9	-	-	1,377.3	1,414.0	1,400.7
								(96.3)	(96.0)	(95.9)
นอกเขตเทศบาล	2,446.3	2,460.1	2,493.8	2,512.0	2,459.9	-	-	2,332.5	2,363.5	2,310.9
								(93.5)	(94.1)	(93.9)
เชียงใหม่	578.4	602.3	588.9	654.7	658.8	-	-	554.0	621.7	616.4
								(94.1)	(95.0)	(93.6)
ลำพูน	145.2	140.9	142.3	146.7	147.9	-	-	134.2	136.9	136.8
								(94.3)	(93.3)	(92.5)
ลำปาง	274.8	266.6	264.1	261.1	257.7	-	-	251.7	247.3	242.3
								(95.3)	(94.7)	(94.0)
อุดรดิตถ์	144.2	149.0	147.9	140.9	138.7	-	-	143.0	135.1	133.3
								(96.7)	(95.9)	(96.1)
แพร่	153.8	152.8	154.2	134.7	134.8	-	-	147.8	127.1	127.3
								(95.8)	(94.3)	(94.4)
น่าน	149.1	156.6	157.3	153.3	151.9	-	-	150.1	143.2	142.9
								(95.5)	(93.4)	(94.1)
พะเยา	157.3	148.9	150.4	136.6	137.9	-	-	142.5	127.6	130.8
								(94.8)	(93.4)	(94.9)
เชียงราย	380.8	374.0	405.1	415.3	356.3	-	-	390.6	396.4	347.4
								(96.4)	(95.4)	(97.5)
แม่ฮ่องสอน	66.3	65.8	65.3	82.4	83.2	-	-	56.5	71.0	74.0
								(86.5)	(86.1)	(89.0)
นครสวรรค์	325.4	333.3	341.8	324.8	328.0	-	-	324.4	312.4	316.9
								(94.9)	(96.2)	(96.6)
อุทัยธานี	99.7	102.2	100.5	96.4	98.0	-	-	95.3	89.0	92.3
								(94.8)	(92.3)	(94.2)
กำแพงเพชร	243.8	242.3	248.1	260.4	257.2	-	-	231.3	245.3	243.2
								(93.2)	(94.2)	(94.6)
ตาก	155.1	157.0	155.9	168.1	166.8	-	-	142.2	151.5	151.8
								(91.2)	(90.2)	(91.0)

หมายเหตุ: - ตัวเลขใน () หมายถึง ร้อยละ

- ปี 2562 ไม่ได้นำเสนอผลเรื่องโทรศัพท์มือถือ

- ปี 2563 ไม่ได้นำเสนอผลเรื่องครัวเรือนที่มีโทรศัพท์มือถือ

ตาราง 34 จำนวนและร้อยละของครัวเรือนที่มีโทรศัพท์มือถือ จำแนกตามภาค เขตการปกครอง และจังหวัด ปี 2562 - 2566 (ต่อ)

ภาค และเขตการปกครอง	ครัวเรือนทั้งสิ้น					การมีโทรศัพท์มือถือ					หน่วยเป็นพัน
	2562	2563	2564	2565	2566	2562	2563	2564	2565	2566	
สุโขทัย	207.3	209.8	212.6	209.1	209.1	-	-	200.9 (94.5)	200.9 (96.1)	197.6 (94.5)	
พิษณุโลก	311.6	302.0	298.7	328.5	317.5	-	-	271.9 (91.0)	317.0 (96.5)	303.2 (95.5)	
พิจิตร	183.0	185.1	188.1	176.0	178.5	-	-	181.6 (96.5)	169.0 (96.1)	170.5 (95.6)	
เพชรบูรณ์	283.6	298.2	303.6	296.0	298.5	-	-	291.7 (96.1)	286.4 (96.8)	284.9 (95.4)	
ภาคตะวันออกเฉียงเหนือ	5,589.4	5,719.1	5,791.7	6,017.9	5,852.4	-	-	5,489.8 (94.8)	5,744.6 (95.5)	5,596.3 (95.6)	
ในเขตเทศบาล	1,729.0	1,748.6	1,766.3	1,914.5	1,849.2	-	-	1,692.5 (95.8)	1,845.1 (96.4)	1,786.5 (96.6)	
นอกเขตเทศบาล	3,860.4	3,970.4	4,025.4	4,103.4	4,003.2	-	-	3,797.4 (94.3)	3,899.5 (95.0)	3,809.8 (95.2)	
นครราชสีมา	775.9	793.2	797.8	804.5	812.6	-	-	734.8 (92.1)	765.0 (95.1)	777.1 (95.6)	
บุรีรัมย์	376.6	355.3	383.4	402.6	384.5	-	-	365.8 (95.4)	383.2 (95.2)	362.2 (94.2)	
สุรินทร์	335.8	352.5	340.0	331.6	328.0	-	-	315.0 (92.6)	303.8 (91.6)	297.5 (90.7)	
ศรีสะเกษ	291.7	312.4	305.5	294.3	282.4	-	-	292.0 (95.6)	275.2 (93.5)	268.9 (95.2)	
อุบลราชธานี	493.0	496.9	528.4	548.9	523.2	-	-	517.6 (98.0)	537.1 (97.9)	512.2 (97.9)	
ยโสธร	158.7	159.2	160.0	151.0	140.2	-	-	153.9 (96.2)	144.5 (95.7)	135.0 (96.3)	
ชัยภูมิ	303.0	309.9	310.8	312.6	305.3	-	-	287.7 (92.6)	296.4 (94.8)	290.3 (95.1)	
อำนาจเจริญ	82.2	85.7	83.1	90.5	88.5	-	-	78.6 (94.5)	84.0 (92.8)	83.5 (94.3)	
บึงกาฬ	95.7	96.6	98.4	106.1	105.2	-	-	95.4 (97.0)	102.7 (96.8)	101.9 (96.9)	

หมายเหตุ: - ตัวเลขใน () หมายถึง ร้อยละ

- ปี 2562 ไม่ได้นำเสนอผลเรื่องโทรศัพท์มือถือ

- ปี 2563 ไม่ได้นำเสนอผลเรื่องครัวเรือนที่มีโทรศัพท์มือถือ

ตาราง 34 จำนวนและร้อยละของครัวเรือนที่มีโทรศัพท์มือถือ จำแนกตามภาค เขตการปกครอง และจังหวัด ปี 2562 - 2566 (ต่อ)

หน่วยเป็นพัน

ภาค และเขตการปกครอง	ครัวเรือนทั้งสิ้น					การมีโทรศัพท์มือถือ				
	2562	2563	2564	2565	2566	2562	2563	2564	2565	2566
หนองบัวลำภู	136.1	137.5	141.9	141.1	139.2	-	-	136.9 (96.5)	137.1 (97.2)	134.5 (96.6)
ขอนแก่น	518.9	587.2	592.0	631.4	609.7	-	-	570.0 (96.3)	623.0 (98.7)	601.5 (98.7)
อุดรธานี	376.0	371.8	372.6	416.8	396.1	-	-	350.4 (94.0)	396.3 (95.1)	383.2 (96.7)
เลย	150.2	159.9	157.0	168.8	164.3	-	-	148.6 (94.7)	156.9 (93.0)	151.5 (92.2)
หนองคาย	132.7	138.5	138.3	153.2	145.6	-	-	132.9 (96.1)	149.2 (97.4)	140.4 (96.4)
มหาสารคาม	254.8	257.7	260.3	279.2	269.3	-	-	251.0 (96.5)	269.6 (96.6)	263.5 (97.9)
ร้อยเอ็ด	337.3	342.0	338.7	341.4	328.1	-	-	325.2 (96.0)	325.2 (95.2)	310.2 (94.5)
กาฬสินธุ์	239.3	243.2	240.0	247.5	240.1	-	-	229.7 (95.7)	234.2 (94.6)	229.5 (95.6)
สกลนคร	257.6	244.2	257.7	286.6	279.1	-	-	233.3 (90.6)	271.8 (94.8)	260.7 (93.4)
นครพนม	173.9	171.2	176.4	173.0	175.4	-	-	167.6 (95.0)	160.8 (93.0)	165.0 (94.0)
มุกดาหาร	100.3	104.3	109.5	137.1	136.0	-	-	103.4 (94.4)	128.7 (93.9)	128.1 (94.2)
ภาคใต้	2,804.2	2,853.5	2,881.7	3,028.7	3,033.5	-	-	2,794.5 (97.0)	2,925.7 (96.6)	2,928.2 (96.5)
ในเขตเทศบาล	995.7	1,010.5	1,030.3	1,107.2	1,117.0	-	-	1,008.6 (97.9)	1,081.1 (97.6)	1,094.4 (98.0)
นอกเขตเทศบาล	1,808.5	1,843.0	1,851.4	1,921.5	1,916.4	-	-	1,785.9 (96.5)	1,844.6 (96.0)	1,833.8 (95.7)
นครศรีธรรมราช	479.8	495.6	498.7	479.9	480.3	-	-	485.4 (97.3)	462.6 (96.4)	459.7 (95.7)
กระบี่	115.4	117.0	117.9	133.0	135.6	-	-	112.2 (95.2)	130.2 (97.9)	131.1 (96.7)

หมายเหตุ: - ตัวเลขใน () หมายถึง ร้อยละ

- ปี 2562 ไม่ได้นำเสนอผลเรื่องโทรศัพท์มือถือ

- ปี 2563 ไม่ได้นำเสนอผลเรื่องครัวเรือนที่มีโทรศัพท์มือถือ

ตาราง 34 จำนวนและร้อยละของครัวเรือนที่มีโทรศัพท์มือถือ จำแนกตามภาค เขตการปกครอง และจังหวัด ปี 2562 - 2566 (ต่อ)

ภาค และเขตการปกครอง	ครัวเรือนทั้งสิ้น					การมีโทรศัพท์มือถือ				
	2562	2563	2564	2565	2566	2562	2563	2564	2565	2566
พิจิตร	85.2	89.1	89.5	78.2	80.6	-	-	85.3	75.5	77.8
								(95.3)	(96.5)	(96.5)
ภูเก็ต	161.3	164.4	166.3	196.8	202.5	-	-	165.7	196.0	201.8
								(99.6)	(99.6)	(99.6)
สุราษฎร์ธานี	355.8	344.8	345.4	391.2	387.5	-	-	339.7	384.2	380.3
								(98.3)	(98.2)	(98.2)
ระนอง	80.5	85.3	83.8	97.0	95.6	-	-	82.1	95.2	94.0
								(98.0)	(98.1)	(98.4)
ชุมพร	169.4	170.3	172.5	175.0	174.9	-	-	167.3	169.6	171.7
								(97.0)	(96.9)	(98.2)
สงขลา	465.5	481.3	496.9	541.7	546.1	-	-	486.5	525.1	530.2
								(97.9)	(96.9)	(97.1)
สตูล	80.7	80.7	81.0	91.2	84.4	-	-	78.7	88.7	81.3
								(97.1)	(97.2)	(96.3)
ตรัง	194.9	200.1	198.9	202.3	199.5	-	-	194.6	197.9	195.1
								(97.8)	(97.8)	(97.8)
พัทลุง	169.9	173.2	174.5	161.9	158.2	-	-	162.9	150.8	149.0
								(93.4)	(93.1)	(94.2)
ปัตตานี	153.5	155.3	161.1	156.4	157.4	-	-	153.5	148.2	148.7
								(95.3)	(94.7)	(94.5)
ยะลา	119.9	125.0	123.6	139.8	141.0	-	-	118.9	134.4	134.5
								(96.2)	(96.2)	(95.4)
นราธิวาส	172.6	171.8	171.8	184.3	190.0	-	-	161.8	167.5	172.9
								(94.2)	(90.9)	(91.0)

หมายเหตุ: - ตัวเลขใน () หมายถึง ร้อยละ

- ปี 2562 ไม่ได้นำเสนอผลเรื่องโทรศัพท์มือถือ

- ปี 2563 ไม่ได้นำเสนอผลเรื่องครัวเรือนที่มีโทรศัพท์มือถือ



สำนักงานสสวทแห่งชาติ

www.nso.go.th