

ตารางสถิติ

โครงการสำรวจภาวะการทำงานของประชากร
ไตรมาส 1 พ.ศ. 2569 (ระดับจังหวัด)



สำนักงานสถิติแห่งชาติ

สำนักงานสถิติแห่งชาติ

กระทรวงดิจิทัลเพื่อเศรษฐกิจและสังคม

ตารางสถิติ

โครงการสำรวจภาวะการทำงานของประชากร

ไตรมาสที่ 1 : มกราคม - มีนาคม 2569

(ระดับจังหวัด)



สำนักงานสถิติแห่งชาติ

หน่วยงานเจ้าของเรื่อง

กลุ่มสถิติแรงงาน กองสถิติสังคม
สำนักงานสถิติแห่งชาติ
โทรศัพท์ 0 - 2142 - 1258
โทรสาร 0 - 2143 - 8134
ไปรษณีย์อิเล็กทรอนิกส์ : slaborfs@nso.go.th

หน่วยงานที่เผยแพร่

กลุ่มบริการและเผยแพร่ข้อมูลสถิติ กองสถิติพยากรณ์
สำนักงานสถิติแห่งชาติ
ศูนย์ราชการเฉลิมพระเกียรติ 80 พรรษาฯ
อาคารซี ชั้น 6 ซอยแจ้งวัฒนะ 7
ถนนแจ้งวัฒนะ เขตหลักสี่ กรุงเทพฯ 10210
โทร 0 - 2141 - 7500
โทรสาร 0 - 2143 - 8132
ไปรษณีย์อิเล็กทรอนิกส์ services@nso.go.th

ปีที่เผยแพร่

2569

จัดทำโดย

สำนักงานสถิติแห่งชาติ

คำนำ

สำนักงานสถิติแห่งชาติ ได้เริ่มจัดทำโครงการสำรวจภาวะการทำงานของประชากร ตั้งแต่ พ.ศ. 2506 ในช่วง พ.ศ. 2514 - 2526 ได้ทำการสำรวจปีละ 2 รอบ โดยรอบแรกเป็นการสำรวจนอกฤดูกาลเกษตรระหว่างเดือนมกราคมถึงเดือนมีนาคม รอบที่ 2 เป็นการสำรวจในฤดูกาลเกษตรระหว่างเดือนกรกฎาคมถึงเดือนกันยายน และช่วง พ.ศ. 2527 - 2540 ทำการสำรวจเป็นปีละ 3 รอบ คือ รอบที่ 1 สำรวจในเดือนกุมภาพันธ์ รอบที่ 2 สำรวจในเดือนพฤษภาคม รอบที่ 3 สำรวจในเดือนสิงหาคม และช่วง พ.ศ. 2541 - 2543 ทำการสำรวจเพิ่มขึ้นอีก 1 รอบ เป็นรอบที่ 4 ในเดือนพฤศจิกายน ซึ่งทำให้ได้ข้อมูลครบทุกไตรมาส

เนื่องจากความจำเป็นต้องการใช้ข้อมูล เพื่อใช้ในการวางแผนและกำหนดนโยบายในระดับจังหวัด มีมากขึ้น สำนักงานสถิติแห่งชาติจึงได้กำหนดขนาดตัวอย่างเพิ่มขึ้นโดยเริ่มตั้งแต่ พ.ศ. 2537 ทั้งนี้เพื่อให้สามารถนำเสนอข้อมูลในระดับจังหวัดได้ โดยเสนอเฉพาะรอบการสำรวจของเดือนกุมภาพันธ์ และเดือนสิงหาคมเท่านั้น สำหรับการสำรวจในเดือนพฤศจิกายน พ.ศ. 2541 ซึ่งจัดทำเป็นครั้งแรกได้เสนอผลในระดับจังหวัดด้วย และตั้งแต่ปี พ.ศ. 2542 เป็นต้นมา ผลการสำรวจทั้ง 4 รอบ ได้นำเสนอข้อมูลเป็นระดับจังหวัด

สำหรับการสำรวจตั้งแต่ พ.ศ. 2544 เป็นต้นไป ได้ดำเนินการสำรวจเป็นรายเดือน แล้วนำข้อมูล 3 เดือนรวมกันเพื่อเสนอข้อมูลเป็นรายไตรมาส และได้มีการปรับอายุผู้อยู่ในกำลังแรงงานจาก 13 ปีขึ้นไปเป็น 15 ปีขึ้นไป เพื่อให้สอดคล้องกับกฎหมายการใช้แรงงานเด็ก นอกจากนี้ยังได้มีการปรับปรุงการจัดจำแนกประเภทของอาชีพ อุตสาหกรรม และสถานภาพการทำงาน ของผู้มีงานทำให้สอดคล้องกับมาตรฐานสากล เพื่อให้สามารถเปรียบเทียบข้อมูลกันได้

เอกสารตารางสถิติฉบับนี้ เป็นการเสนอผลการสำรวจภาวะการทำงานของประชากรในรูปแบบตารางสถิติเป็นรายจังหวัด ซึ่งได้ทำการสำรวจในไตรมาสที่ 1 ระหว่างเดือนมกราคม - มีนาคม 2569 โดยในปีนี้ได้มีการแบ่งพื้นที่เป็น 7 ภาค ได้แก่ กรุงเทพมหานคร ภาคกลาง ภาคใต้ ภาคใต้ชายแดน (ปัตตานี ยะลา นราธิวาส) ภาคตะวันออก (ชลบุรี ระยอง จันทบุรี ตราด ฉะเชิงเทรา ปราจีนบุรี นครนายก และสระแก้ว) ภาคตะวันออกเฉียงเหนือ และภาคเหนือ ตามประกาศคณะกรรมการนโยบายการบริหารงานเชิงพื้นที่แบบบูรณาการ สำหรับรายละเอียดเกี่ยวกับระเบียบวิธีการสำรวจ ได้นำเสนอไว้ในรายงานผลการสำรวจฉบับสมบูรณ์

สารบัญ

	หน้า
คำนิยาม	- 1 -
ผังแสดงโครงสร้างกำลังแรงงาน	- 5 -
ตารางสถิติทั่วราชอาณาจักร	1
ตารางสถิติกรุงเทพมหานคร	
ตารางสถิติภาคกลาง	11
ตารางสถิติภาคใต้	37
ตารางสถิติภาคใต้ชายแดน	55
ตารางสถิติภาคตะวันออก	65
ตารางสถิติภาคตะวันออกเฉียงเหนือ	83
ตารางสถิติภาคเหนือ	117
ภาคผนวก	141

คำนิยามที่สำคัญ

▪ **ผู้มีงานทำ** หมายถึง บุคคลที่มีอายุ 15 ปีขึ้นไป และในสัปดาห์แห่งการสำรวจมีลักษณะอย่างหนึ่ง
อย่างไรใด ดังต่อไปนี้

1. ได้ทำงานตั้งแต่ 1 ชั่วโมงขึ้นไป โดยได้รับค่าจ้าง เงินเดือน ผลกำไร เงินปันผลค่าตอบแทนที่
มีลักษณะอย่างอื่นสำหรับผลงานที่ทำ เป็นเงินสด หรือสิ่งของ

2. ไม่ได้ทำงาน หรือทำงานน้อยกว่า 1 ชั่วโมง แต่เป็นบุคคลที่มีลักษณะอย่างหนึ่งอย่างใด
ดังต่อไปนี้ (ซึ่งจะถือว่าเป็น **ผู้ที่ปกติมีงานประจำ**)

2.1 ยังได้รับค่าตอบแทน ค่าจ้าง หรือผลประโยชน์อื่นๆ หรือผลกำไรจากงานหรือธุรกิจใน
ระหว่างที่ไม่ได้ทำงาน

2.2 ไม่ได้รับค่าตอบแทน ค่าจ้าง หรือผลประโยชน์อื่นๆ หรือผลกำไรจากงานหรือธุรกิจ
ในระหว่างที่ไม่ได้ทำงาน แต่ยังมีงานหรือธุรกิจที่จะกลับไปทำ

3. ทำงานอย่างน้อย 1 ชั่วโมง โดยไม่ได้รับค่าจ้างในธุรกิจ หรือไร่นาเกษตรของหัวหน้า
ครัวเรือน หรือของสมาชิกในครัวเรือน

▪ **ผู้ว่างงาน** หมายถึง บุคคลที่มีอายุ 15 ปีขึ้นไป และในสัปดาห์แห่งการสำรวจมีลักษณะอย่างหนึ่ง
อย่างไรใดดังต่อไปนี้

1. ไม่ได้ทำงานและไม่มีการมีงานประจำ แต่ได้หางาน สมัครงาน หรือรอการบรรจุในระหว่าง 30
วันก่อนวันสัมภาษณ์

2. ไม่ได้ทำงานและไม่มีการมีงานประจำ และไม่ได้หางานทำในระหว่าง 30 วันก่อนวันสัมภาษณ์
แต่พร้อมที่จะทำงานในสัปดาห์แห่งการสำรวจ

▪ **กำลังแรงงานปัจจุบัน** หมายถึง บุคคลที่มีอายุ 15 ปีขึ้นไป ซึ่งในสัปดาห์แห่งการสำรวจมีงานทำ
หรือว่างงาน ตามคำนิยามที่ได้ระบุข้างต้น

▪ **กำลังแรงงานที่รอฤดูกาล** หมายถึง บุคคลที่มีอายุ 15 ปีขึ้นไป ในสัปดาห์แห่งการสำรวจเป็น
ผู้ไม่เข้าข่ายคำนิยามของผู้มีงานทำ หรือผู้ว่างงาน แต่เป็นผู้รอฤดูกาลที่เหมาะสมเพื่อที่จะทำงาน และเป็นบุคคลที่
ตามปกติจะทำงานที่ไม่ได้รับสิ่งตอบแทนในไร่นาเกษตร หรือธุรกิจ ซึ่งทำกิจกรรมตามฤดูกาล โดยมีหัวหน้าครัวเรือน
หรือสมาชิกคนอื่นๆในครัวเรือนเป็นเจ้าของ หรือผู้ดำเนินการ

▪ **กำลังแรงงานรวม** หมายถึง บุคคลทุกคนที่มีอายุ 15 ปีขึ้นไป ในสัปดาห์แห่งการสำรวจเป็นผู้อยู่
ในกำลังแรงงานปัจจุบัน หรือเป็นผู้ถูกจัดจำแนกอยู่ในประเภทกำลังแรงงานที่รอฤดูกาลตามคำนิยามที่ได้ระบุข้างต้น

▪ **ผู้อยู่นอกกำลังแรงงาน** หมายถึง บุคคลที่ไม่เข้าข่ายคำนิยามของผู้อยู่ในกำลังแรงงานในสัปดาห์
แห่งการสำรวจ คือ บุคคลซึ่งในสัปดาห์แห่งการสำรวจมีอายุ 15 ปีขึ้นไป แต่ไม่ได้ทำงาน และไม่พร้อมที่จะทำงาน
เนื่องจากเป็นผู้ที่

1. ทำงานบ้าน

2. เรียนหนังสือ

3. ยังเด็กเกินไป หรือชราภาพ

4. ไม่สามารถทำงานได้ เนื่องจากพิการทางร่างกายหรือจิตใจ หรือเจ็บป่วยเรื้อรัง

5. พักผ่อน
6. เกษียณการทำงาน
7. ดูแลเด็ก/ผู้สูงอายุ/ผู้ป่วย/ผู้พิการ
8. ไม่พร้อมที่จะทำงาน เนื่องจากเหตุผลอื่น เช่น ไม่สมัครใจทำงาน ทำงานโดยไม่ได้รับค่าจ้าง

ผลกำไร ส่วนแบ่ง หรือสิ่งตอบแทนอื่นๆ ให้แก่บุคคลซึ่งมิได้เป็นสมาชิกในครัวเรือนเดียวกัน ทำงานให้แก่องค์กรการ หรือสถาบันการกุศลต่างๆ โดยไม่ได้รับค่าจ้างผลกำไรส่วนแบ่งหรือสิ่งตอบแทนอย่างใด

■ **งาน** หมายถึง กิจกรรมที่ทำที่มีลักษณะอย่างหนึ่งอย่างใด ดังต่อไปนี้

1. กิจกรรมที่ทำแล้วได้รับค่าตอบแทนเป็นเงินหรือสิ่งของ ค่าตอบแทนที่เป็นเงิน อาจจ่ายเป็น รายเดือน รายสัปดาห์ รายวัน หรือรายชิ้น
2. กิจกรรมที่ทำแล้วได้ผลกำไร หรือหวังที่จะได้รับผลกำไร หรือส่วนแบ่งเป็นการตอบแทน
3. กิจกรรมที่ทำให้กับธุรกิจของสมาชิกในครัวเรือน โดยไม่ได้รับค่าจ้างหรือผลกำไรตอบแทน อย่างใด ซึ่งสมาชิกในครัวเรือนที่ประกอบธุรกิจนั้นจะมีสถานภาพการทำงาน เป็นประกอบธุรกิจส่วนตัว หรือนายจ้าง

■ **อาชีพ** หมายถึง ประเภทหรือชนิดของงานที่บุคคลนั้นทำอยู่ บุคคลส่วนมากมีอาชีพเดียว สำหรับ บุคคลที่ในสัปดาห์แห่งการสำรวจมีอาชีพมากกว่า 1 อาชีพให้นับอาชีพที่มีชั่วโมงทำงานมากที่สุด ถ้าชั่วโมงทำงาน แต่ละอาชีพเท่ากันให้นับอาชีพที่มีรายได้มากกว่า ถ้าชั่วโมงทำงานและรายได้ที่ได้รับจากแต่ละอาชีพเท่ากัน ให้นับ อาชีพที่ผู้ตอบสัมภาษณ์พอใจมากที่สุด ถ้าผู้ตอบสัมภาษณ์ตอบไม่ได้ให้นับอาชีพที่ได้ทำมานานที่สุด การจัดจำแนก ประเภทอาชีพ ตั้งแต่ไตรมาสที่ 1 พ.ศ. 2554 ปรับใช้ตาม International Standard Classification of Occupation, 2008 (ISCO – 08) ขององค์การแรงงานระหว่างประเทศ (ILO) ก่อน พ.ศ. 2553 การจัดประเภท อาชีพจำแนกตามความเหมาะสมกับลักษณะอาชีพของประเทศไทย โดยอ้างอิง The International Standard Classification of Occupation, 1988 (ISCO – 88)

■ **อุตสาหกรรม** หมายถึง ประเภทของกิจกรรมทางเศรษฐกิจที่ได้ดำเนินการโดยสถาน ประกอบการที่บุคคลนั้นกำลังทำงานอยู่ หรือประเภทของธุรกิจ ซึ่งบุคคลนั้นได้ดำเนินการอยู่ในสัปดาห์แห่ง การสำรวจ ถ้าบุคคลหนึ่งมีอาชีพมากกว่าหนึ่งอย่าง ให้นับที่อุตสาหกรรมตามอาชีพที่บันทึกไว้ การจัดจำแนก ประเภทอุตสาหกรรม ตั้งแต่ไตรมาสที่ 1 พ.ศ. 2554 ปรับใช้ตาม Thailand Standard Industrial Classification, (TSIC 2009) ก่อน พ.ศ. 2553 การจัดประเภทอุตสาหกรรมจำแนกตามความเหมาะสมกับ ลักษณะอุตสาหกรรมของประเทศไทย โดยอ้างอิง International Standard Industrial Classification of All Economic Activities, (ISIC : 1989)

■ **สถานภาพการทำงาน** หมายถึง สถานะของบุคคลที่ทำงานในสถานที่ที่ทำงานหรือธุรกิจ แบ่งออกเป็น 5 ประเภท คือ

1. **นายจ้าง** หมายถึง ผู้ประกอบธุรกิจของตนเอง เพื่อหวังผลกำไร หรือส่วนแบ่ง และได้จ้าง บุคคลอื่นมาทำงานในธุรกิจในฐานะลูกจ้าง
2. **ทำงานส่วนตัวโดยไม่มีลูกจ้าง** หมายถึง ผู้ประกอบธุรกิจของตนเองโดยลำพังผู้เดียว หรือ อาจมีบุคคลอื่นมาร่วมกิจการด้วย เพื่อหวังผลกำไรหรือส่วนแบ่ง และไม่ได้จ้างลูกจ้างที่เป็นการจ้างบนพื้นฐานของ ความต่อเนื่อง เพื่อมาทำงานให้ในระหว่างคาบเวลาอ้างอิง แต่สามารถจ้างลูกจ้างที่ไม่ใช่การจ้างงานอย่างต่อเนื่องได้ แต่อาจมีสมาชิกในครัวเรือนหรือผู้ฝึกงานมาช่วยทำงานโดยไม่ได้รับค่าจ้าง หรือค่าตอบแทนอย่างอื่นสำหรับงาน ที่ทำ

3. **ช่วยธุรกิจในครัวเรือนโดยไม่ได้รับค่าจ้าง** หมายถึง ผู้ที่ช่วยทำงานโดยไม่ได้รับค่าจ้างในไร่นาเกษตร หรือในธุรกิจของสมาชิกในครัวเรือน

4. **ลูกจ้าง** หมายถึง ผู้ที่ทำงานโดยได้รับค่าจ้างเป็นรายเดือน รายสัปดาห์ รายวัน รายชิ้น หรือเหมาจ่าย ค่าตอบแทนที่ได้รับจากการทำงานอาจจะเป็นเงิน หรือสิ่งของ ลูกจ้างแบ่งออกเป็น 3 ประเภท

4.1 **ลูกจ้างรัฐบาล** หมายถึง ข้าราชการ พนักงานเทศบาล พนักงานองค์การบริหารส่วนจังหวัด ตลอดจนลูกจ้างประจำ และชั่วคราวของรัฐบาล

4.2 **ลูกจ้างรัฐวิสาหกิจ** หมายถึง ผู้ที่ทำงานให้กับหน่วยงานรัฐวิสาหกิจ

4.3 **ลูกจ้างเอกชน** หมายถึง ผู้ที่ทำงานให้กับเอกชน หรือธุรกิจของเอกชน รวมทั้งผู้ที่รับจ้างทำงานบ้าน

5. **การรวมกลุ่ม** หมายถึง กลุ่มคนที่มาร่วมกันทำงาน โดยมีวัตถุประสงค์เพื่อพึ่งตนเอง และช่วยเหลือซึ่งกันและกัน สมาชิกแต่ละคนมีความเท่าเทียมกันในการกำหนดการทำงานทุกขั้นตอนไม่ว่าเป็นการลงทุน การขาย งานอื่นๆ ของกิจการที่ทำ ตลอดจนการแบ่งรายได้ให้แก่สมาชิกตามที่ตกลงกัน (การรวมกลุ่มดังกล่าวอาจจดทะเบียนจัดตั้งในรูปของสหกรณ์หรือไม่ก็ได้) การจัดจำแนกประเภทสถานภาพการทำงาน ตั้งแต่ไตรมาสที่ 1 พ.ศ. 2544 ใช้ตาม International Classification of Status in Employment, 1993 (ICSE – 93) ขององค์การแรงงานระหว่างประเทศ (ILO) มีสถานภาพการทำงานเพิ่มขึ้นอีก 1 กลุ่มคือ การรวมกลุ่ม (Members of producers' cooperatives)

■ **ชั่วโมงทำงาน** หมายถึง จำนวนชั่วโมงทำงานจริงทั้งหมด ในสัปดาห์แห่งการสำรวจ สำหรับบุคคลที่มีอาชีพมากกว่าหนึ่งอาชีพ ชั่วโมงทำงาน หมายถึง ยอดรวมของชั่วโมงทำงานทุกอาชีพ สำหรับผู้ที่มีงานประจำซึ่งไม่ได้ทำงานในสัปดาห์แห่งการสำรวจ ให้บันทึกจำนวนชั่วโมงเป็น 0 ชั่วโมง การสำรวจก่อนปี พ.ศ. 2544 ผู้ที่มีงานประจำซึ่งไม่ได้ทำงานในสัปดาห์แห่งการสำรวจ ให้นับจำนวนชั่วโมงทำงานปกติต่อสัปดาห์เป็นชั่วโมงทำงาน

■ **ประเภทของครัวเรือน** ครัวเรือนที่อยู่ในขอบข่ายการสำรวจแบ่งได้เป็น 2 ประเภท คือ

1. **ครัวเรือนส่วนบุคคล** ประกอบด้วยครัวเรือนหนึ่งคน คือ บุคคลเดียวซึ่งหุงหาอาหารและจัดหาสิ่งอุปโภคบริโภคที่จำเป็นแก่การครองชีพโดยไม่เกี่ยวกับผู้ใด ซึ่งอาจพำนักอยู่ในเคหสถานเดียวกัน หรือครัวเรือนที่มีบุคคลตั้งแต่สองคนขึ้นไปร่วมกันจัดหา และใช้สิ่งอุปโภคบริโภคที่จำเป็นแก่การครองชีพร่วมกัน ครัวเรือนส่วนบุคคล อาจอาศัยอยู่ในเคหะที่เป็นเรือนไม้ ตึกแถว ห้องแถว ห้องชุด เรือแพ เป็นต้น

2. **ครัวเรือนกลุ่มบุคคล** ประเภทคนงาน ได้แก่ ครัวเรือนซึ่งประกอบด้วย บุคคลหลายคนอยู่กินร่วมกันในที่อยู่แห่งหนึ่ง เช่น ที่พักคนงาน เป็นต้น

■ **ระดับการศึกษาที่สำเร็จ** ได้จำแนกการศึกษาตามระดับการศึกษาที่สำเร็จดังนี้

1. **ไม่มีการศึกษา** หมายถึง บุคคลที่ไม่เคยเข้าศึกษาในโรงเรียน หรือไม่เคยได้รับการศึกษา

2. **ต่ำกว่าประถมศึกษา** หมายถึง บุคคลที่สำเร็จการศึกษาต่ำกว่าชั้นประถมศึกษาปีที่ 6 หรือชั้นประถมศึกษาปีที่ 7 หรือชั้น ม.3 เดิม

3. **สำเร็จประถมศึกษา** หมายถึง บุคคลที่สำเร็จการศึกษาตั้งแต่ชั้นประถมศึกษาปีที่ 6 หรือชั้นประถมศึกษาปีที่ 7 หรือชั้น ม.3 เดิมขึ้นไป แต่ไม่สำเร็จระดับการศึกษาที่สูงกว่า

4. **สำเร็จมัธยมศึกษาตอนต้น** หมายถึง บุคคลที่สำเร็จการศึกษาตั้งแต่ชั้น ม.3 ม.ศ.3 หรือ ม.6 เดิมขึ้นไป แต่ไม่สำเร็จระดับการศึกษาที่สูงกว่า

5. สำเร็จมัธยมศึกษาตอนปลาย

5.1 สามัญศึกษา หมายถึง บุคคลที่สำเร็จการศึกษาประเภทสามัญศึกษาตั้งแต่ชั้น ม.6 ม.ศ.5 หรือ ม.8 เดิมขึ้นไป แต่ไม่สำเร็จระดับการศึกษาที่สูงกว่า

5.2 อาชีวศึกษา หมายถึง บุคคลที่สำเร็จการศึกษาประเภทอาชีวศึกษา หรือวิชาชีพ ที่เรียนต่อจากระดับมัธยมศึกษาตอนต้นหรือเทียบเท่า โดยมีหลักสูตรไม่เกิน 3 ปี และไม่สำเร็จระดับการศึกษาที่สูงกว่า

6. อุดมศึกษา

6.1 สามัญศึกษา หมายถึง บุคคลที่สำเร็จการศึกษาประเภทสามัญศึกษาหรือสายวิชาการ โดยได้รับวุฒิปริญญาตรีหรือปริญญา

6.2 อาชีวศึกษา หมายถึง บุคคลที่สำเร็จการศึกษาประเภทอาชีวศึกษา หรือสายวิชาชีพที่ได้รับประกาศนียบัตรวิชาชีพชั้นสูง ประกาศนียบัตรวิชาชีพเทคนิค (ปวท.) ประกาศนียบัตรวิชาการศึกษาชั้นสูง (ปกศ.สูง)

7. ระดับปริญญาตรี หมายถึง ผู้สำเร็จการศึกษาระดับปริญญาตรีจากทุกสถาบันการศึกษา

8. ระดับสูงกว่าปริญญาตรี ประกอบด้วย ผู้สำเร็จการศึกษาระดับปริญญาโท ปริญญาเอก

9. การศึกษาอื่นๆ ได้แก่ หลักสูตรที่ไม่ได้วุฒิการศึกษา เช่น หลักสูตรวิชาชีพระยะสั้น การศึกษาปอเนาะ การศึกษาที่เทียบระดับไม่ได้ เช่น การศึกษาทางศาสนา อิสลามศึกษา แผนกวิทยาศาสตร์อิสลาม และเรียนแต่ไม่ทราบระดับการศึกษา

10. สาขาวิชาที่สำเร็จ หมายถึง สาขาวิชา คณะ หรือแผนกที่เรียนสำเร็จตามประกาศนียบัตรหรือปริญญาบัตร

ข้อจำกัดของข้อมูลสถิติ

1. ผลรวมของแต่ละจำนวนในตารางสถิติ อาจไม่เท่ากับยอดรวม ทั้งนี้เนื่องมาจากการปิดเศษทศนิยมของข้อมูลแต่ละจำนวนที่มีการถ่วงน้ำหนักด้วยทศนิยม 4 ตำแหน่ง
2. ตารางสถิติที่นำเสนอในเอกสารฉบับนี้ ได้มาจากการสำรวจด้วยระเบียบวิธีตัวอย่าง ซึ่งอาจมีความคลาดเคลื่อนอื่นๆ รวมอยู่ด้วย จึงขอให้ผู้ใช้ข้อมูลคำนึงถึงเรื่องนี้ในการใช้ตัวเลขด้วย

ผังแสดงการจำแนกประชากรตามสถานภาพแรงงาน
โครงการสำรวจภาวะการทำงานของประชากร ไตรมาสที่ 1 (มกราคม - มีนาคม) พ.ศ. 2569

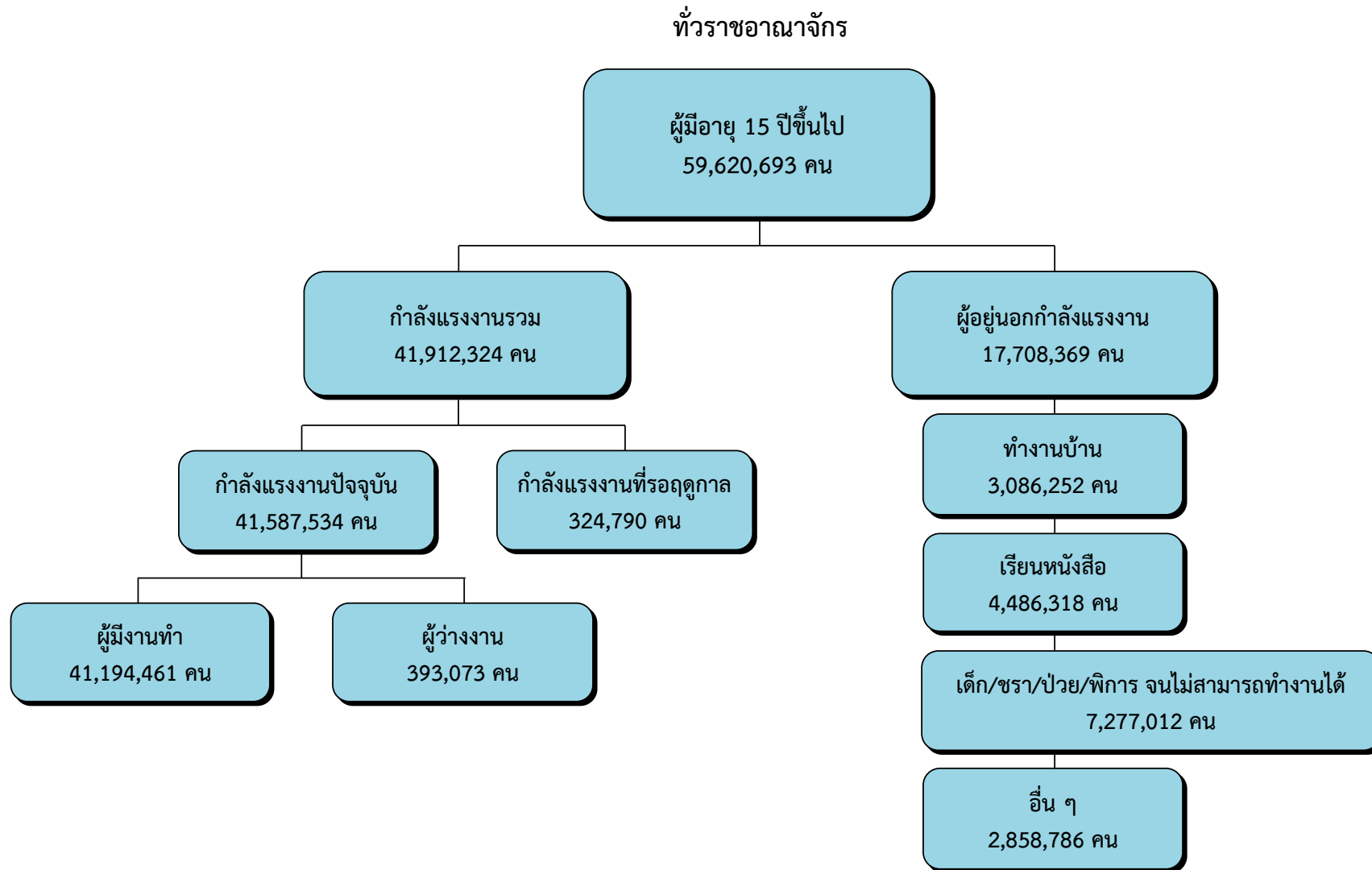

หมายเหตุ : อื่น ๆ เช่น เกษียณการทำงาน พักผ่อน ดูแลบุคคลในครอบครัว ไม่ประสงค์ทำงาน เป็นต้น

ผังแสดงการจำแนกประชากรตามสถานภาพแรงงาน
โครงการสำรวจภาวะการทำงานของประชากร ไตรมาสที่ 1 (มกราคม - มีนาคม) พ.ศ. 2569

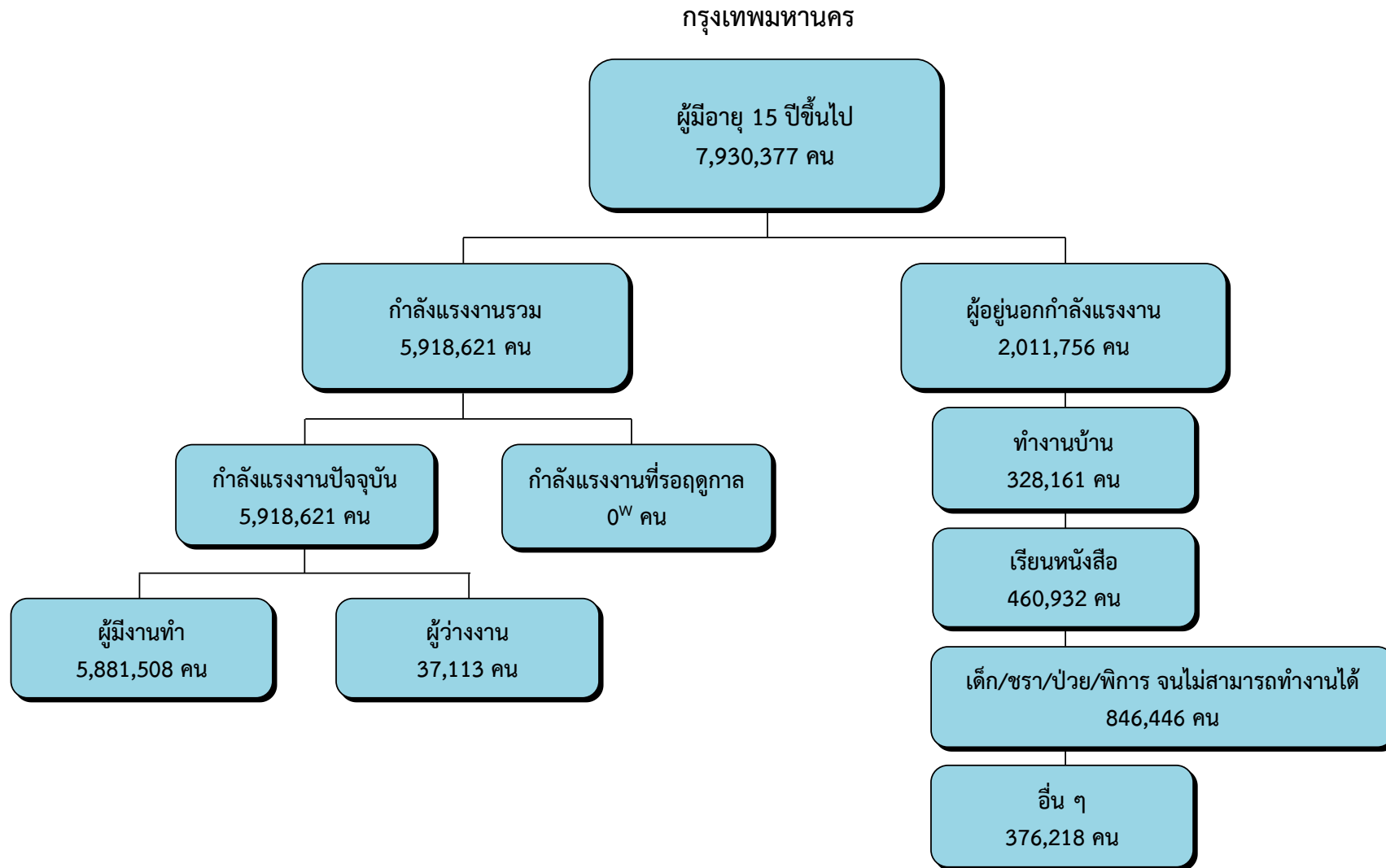

หมายเหตุ : อื่น ๆ เช่น เกษียนการทำงาน พักผ่อน ดูแลบุคคลในครอบครัว ไม่ประสงค์ทำงาน เป็นต้น

0^W คือ ข้อมูลจากการสำรวจตัวอย่างมีค่าเป็น 0

ผังแสดงการจำแนกประชากรตามสถานภาพแรงงาน
โครงการสำรวจภาวะการทำงานของประชากร ไตรมาสที่ 1 (มกราคม - มีนาคม) พ.ศ. 2569

ภาคกลาง

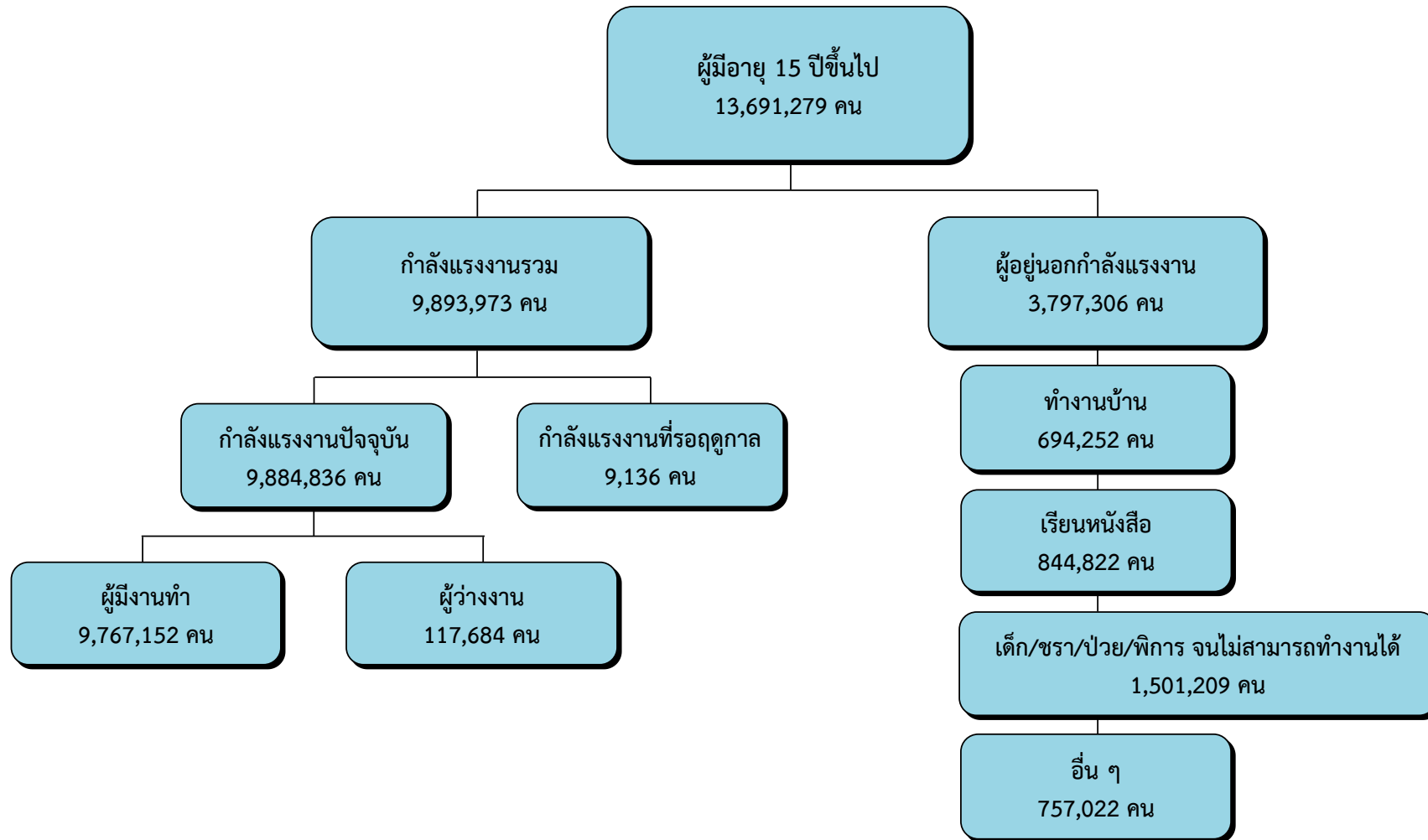

หมายเหตุ : อื่น ๆ เช่น เกษียณการทำงาน พักผ่อน ดูแลบุคคลในครอบครัว ไม่ประสงค์ทำงาน เป็นต้น

ผังแสดงการจำแนกประชากรตามสถานภาพแรงงาน
โครงการสำรวจภาวะการทำงานของประชากร ไตรมาสที่ 1 (มกราคม - มีนาคม) พ.ศ. 2569

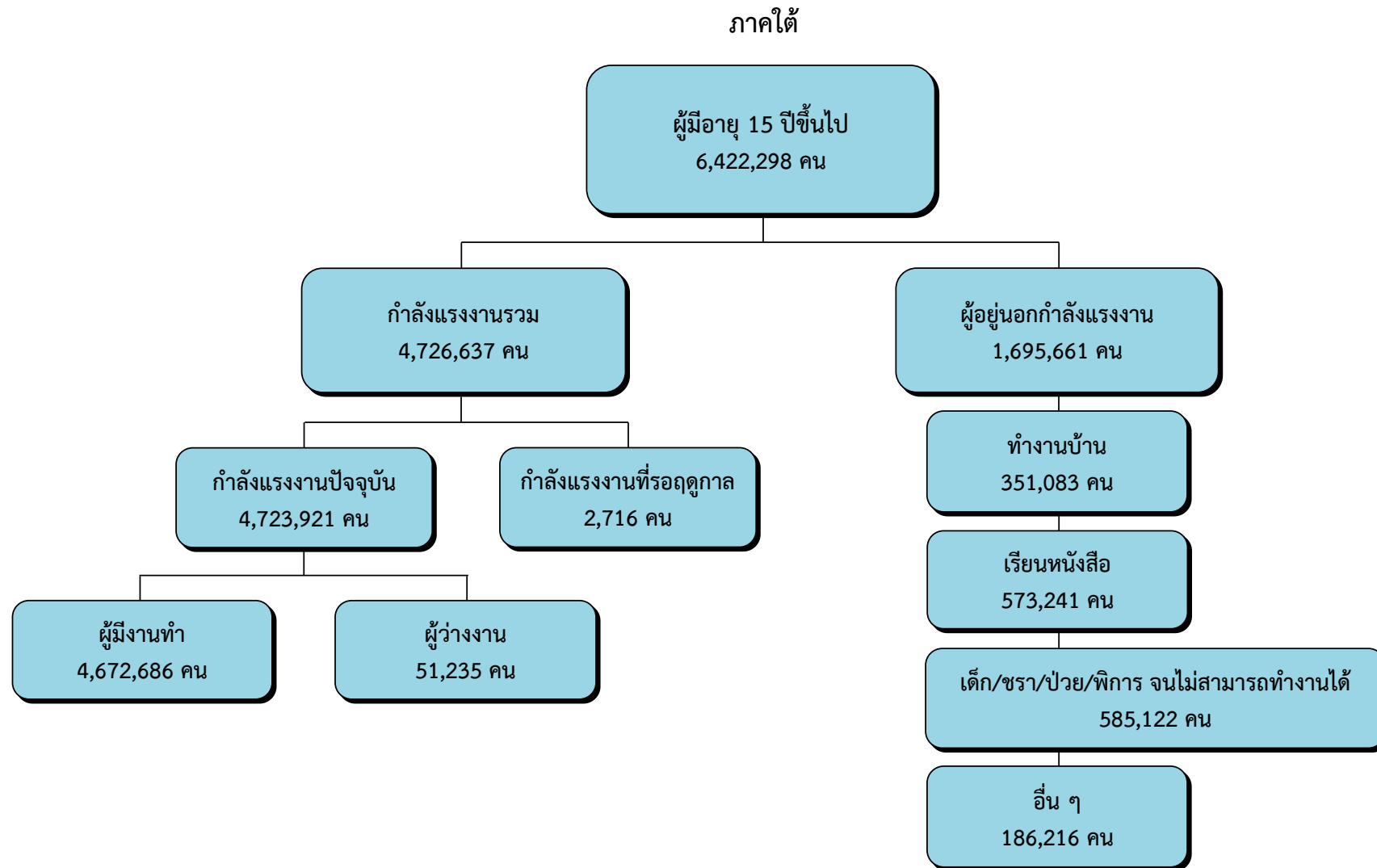

หมายเหตุ : อื่น ๆ เช่น เกษียนการทำงาน พักผ่อน ดูแลบุคคลในครอบครัว ไม่ประสงค์ทำงาน เป็นต้น

ผังแสดงการจำแนกประชากรตามสถานภาพแรงงาน
โครงการสำรวจภาวะการทำงานของประชากร ไตรมาสที่ 1 (มกราคม - มีนาคม) พ.ศ. 2569

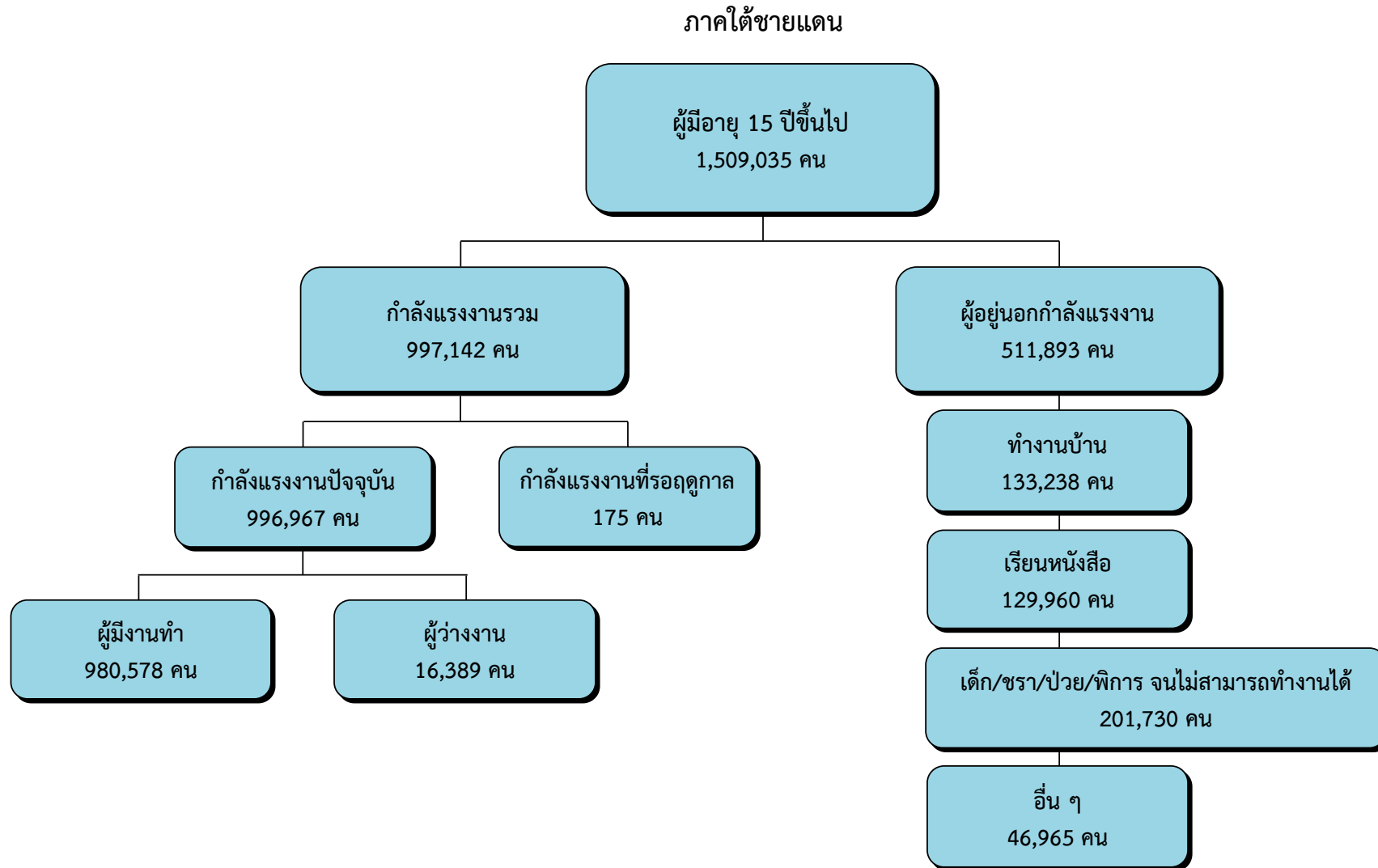

หมายเหตุ : อื่น ๆ เช่น เกษียนการทำงาน พักผ่อน ดูแลบุคคลในครอบครัว ไม่ประสงค์ทำงาน เป็นต้น

ผังแสดงการจำแนกประชากรตามสถานภาพแรงงาน
โครงการสำรวจภาวะการทำงานของประชากร ไตรมาสที่ 1 (มกราคม - มีนาคม) พ.ศ. 2569

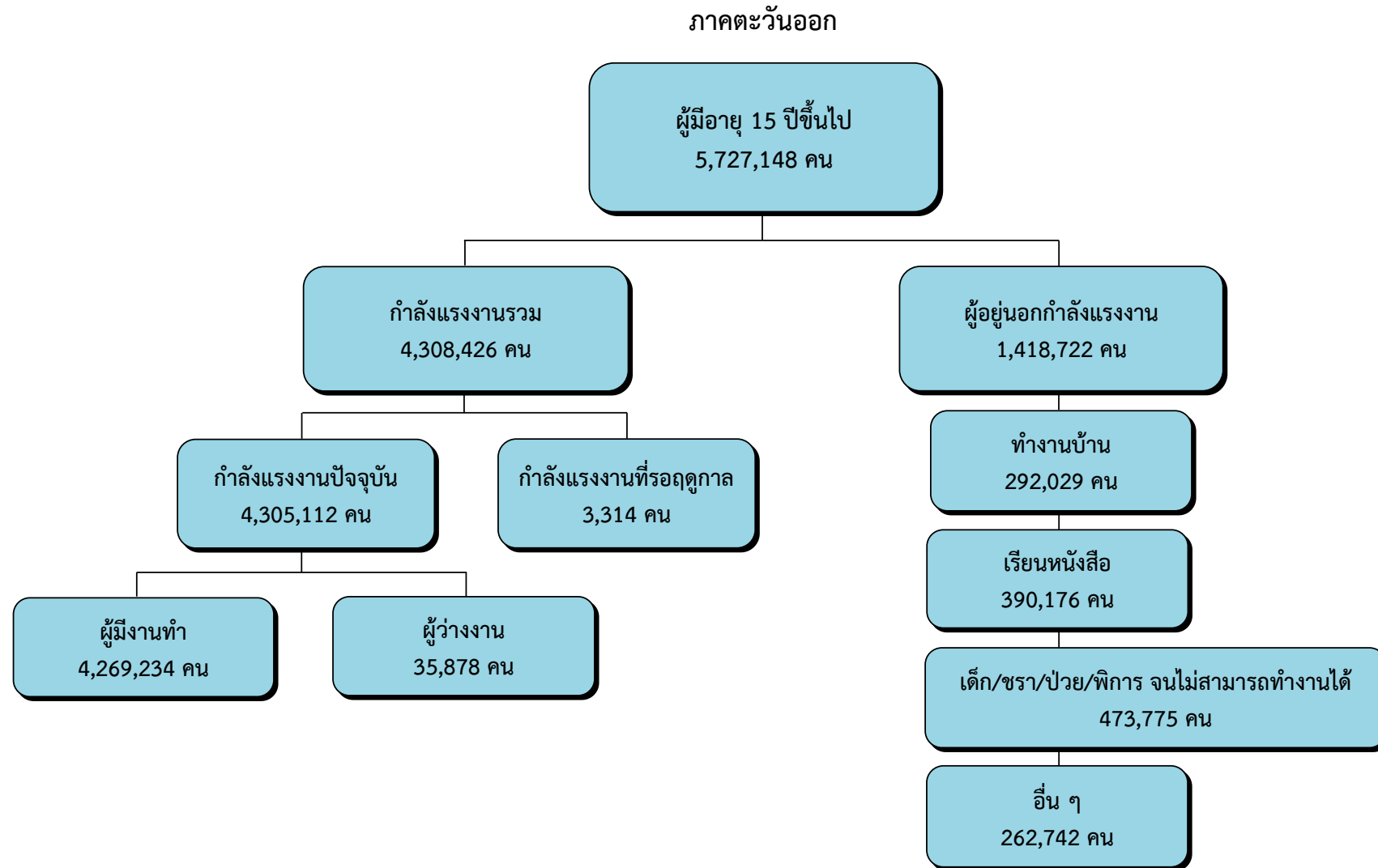

หมายเหตุ : อื่น ๆ เช่น เกษียณการทำงาน พักผ่อน ดูแลบุคคลในครอบครัว ไม่ประสงค์ทำงาน เป็นต้น

ผังแสดงการจำแนกประชากรตามสถานภาพแรงงาน
โครงการสำรวจภาวะการทำงานของประชากร ไตรมาสที่ 1 (มกราคม - มีนาคม) พ.ศ. 2569

ภาคตะวันออกเฉียงเหนือ

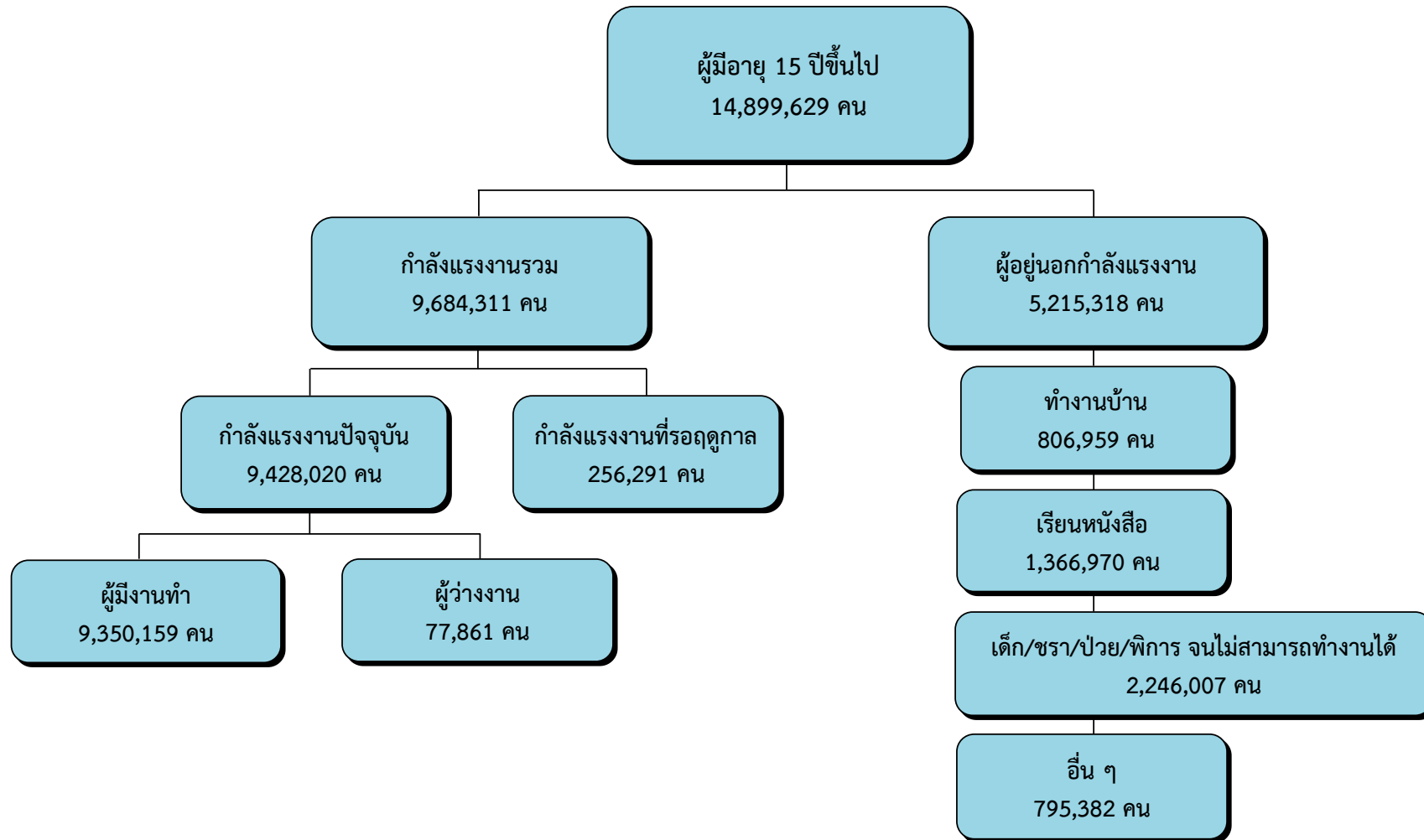

หมายเหตุ : อื่น ๆ เช่น เกษียณการทำงาน พักผ่อน ดูแลบุคคลในครอบครัว ไม่ประสงค์ทำงาน เป็นต้น

ผังแสดงการจำแนกประชากรตามสถานภาพแรงงาน
โครงการสำรวจภาวะการทำงานของประชากร ไตรมาสที่ 1 (มกราคม - มีนาคม) พ.ศ. 2569

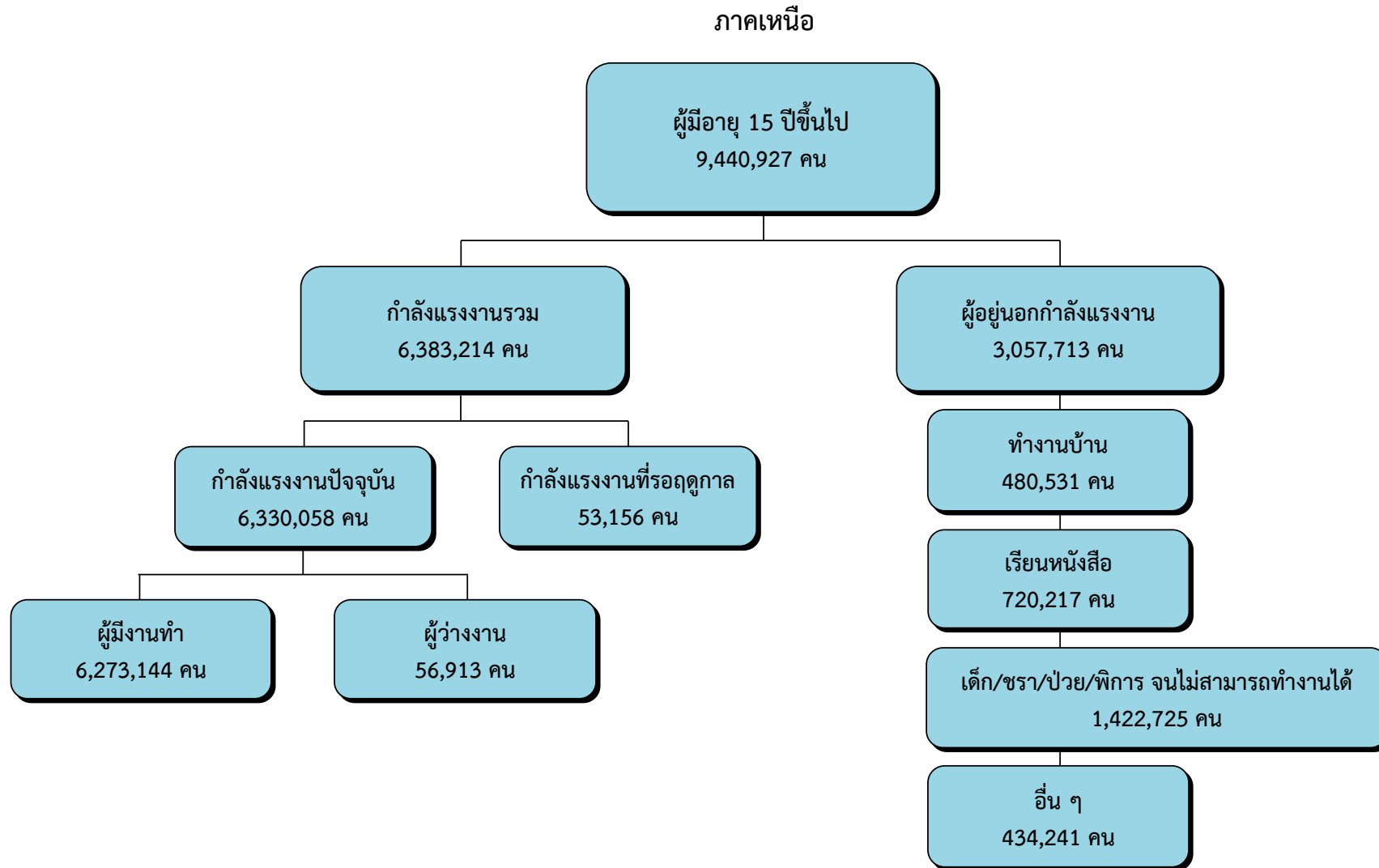

หมายเหตุ : อื่น ๆ เช่น เกษียณการทำงาน พักผ่อน ดูแลบุคคลในครอบครัว ไม่ประสงค์ทำงาน เป็นต้น

ท้าวราชอาณาจักร

ตารางสถิติ

	หน้า
ตารางที่ 1 ประชากรที่มีอายุ 15 ปีขึ้นไป จำแนกตามสถานภาพแรงงาน และเพศ ทั่วราชอาณาจักร เป็นรายภาค ไตรมาสที่ 1 (มกราคม - มีนาคม) 2569	1
ตารางที่ 2 ประชากรที่มีอายุ 15 ปีขึ้นไป จำแนกตามระดับการศึกษาที่สำเร็จ และเพศ ทั่วราชอาณาจักร เป็นรายภาค ไตรมาสที่ 1 (มกราคม - มีนาคม) 2569	2
ตารางที่ 3 ผู้มีงานทำ จำแนกตามอาชีพ และเพศ ทั่วราชอาณาจักร เป็นรายภาค ไตรมาสที่ 1 (มกราคม - มีนาคม) 2569	3
ตารางที่ 4 ผู้มีงานทำ จำแนกตามกิจกรรมทางเศรษฐกิจ และเพศ ทั่วราชอาณาจักร เป็นรายภาค ไตรมาสที่ 1 (มกราคม - มีนาคม) 2569	4
ตารางที่ 5 ผู้มีงานทำ จำแนกตามสถานภาพการทำงาน และเพศ ทั่วราชอาณาจักร เป็นรายภาค ไตรมาสที่ 1 (มกราคม - มีนาคม) 2569	6
ตารางที่ 6 ผู้มีงานทำ จำแนกตามชั่วโมงการทำงานต่อสัปดาห์ และเพศ ทั่วราชอาณาจักร เป็นรายภาค ไตรมาสที่ 1 (มกราคม - มีนาคม) 2569	7
ตารางที่ 7 ผู้มีงานทำ จำแนกตามระดับการศึกษาที่สำเร็จ และเพศ ทั่วราชอาณาจักร เป็นรายภาค ไตรมาสที่ 1 (มกราคม - มีนาคม) 2569	8

ตารางที่ 1 ประชากรอายุ 15 ปีขึ้นไป จำแนกตามสถานภาพแรงงาน และเพศ ทัวราชอาณาจักร เป็นรายภาค ไตรมาสที่ 1 (มกราคม - มีนาคม) 2569

ภาคและเพศ	ประชากร อายุ 15 ปี ขึ้นไป	กำลังแรงงานรวม					ผู้อยู่นอกกำลังแรงงาน						อัตราการ ว่างงาน
		กำลังแรงงานปัจจุบัน			กำลังแรงงาน ที่รอฤดูกาล		เด็ก/ชรา/ป่วย/พิการ			ผู้ดูแลเด็ก/ผู้สูงอายุ			
		รวม	รวม	ผู้มีงานทำ	ผู้ว่างงาน	รวม	ทำงานบ้าน	เรียนหนังสือ	จนไม่สามารถทำงานได้	ผู้ป่วย/ผู้พิการ	อื่น ๆ		
ทัวราชอาณาจักร	59,620,693	41,912,324	41,587,534	41,194,461	393,073	324,790	17,708,369	3,086,252	4,486,318	7,277,012	743,161	2,115,625	0.9
ชาย	28,375,907	21,986,126	21,832,653	21,641,193	191,460	153,473	6,389,781	161,707	2,099,901	2,790,911	119,766	1,217,495	0.9
หญิง	31,244,786	19,926,198	19,754,881	19,553,268	201,613	171,317	11,318,588	2,924,546	2,386,417	4,486,101	623,395	898,130	1.0
กรุงเทพมหานคร	7,930,377	5,918,621	5,918,621	5,881,508	37,113	0 ^w	2,011,756	328,161	460,932	846,446	67,353	308,865	0.6
ชาย	3,759,130	3,029,607	3,029,607	3,009,243	20,364	0 ^w	729,523	10,865	214,360	325,138	15,828	163,332	0.7
หญิง	4,171,247	2,889,014	2,889,014	2,872,265	16,749	0 ^w	1,282,233	317,295	246,572	521,308	51,525	145,533	0.6
ภาคกลาง	13,691,279	9,893,973	9,884,836	9,767,152	117,684	9,136	3,797,306	694,252	844,822	1,501,209	159,813	597,209	1.2
ชาย	6,520,040	5,138,823	5,132,695	5,060,746	71,949	6,128	1,381,217	44,994	399,330	571,142	26,289	339,462	1.4
หญิง	7,171,239	4,755,150	4,752,142	4,706,407	45,735	3,008	2,416,089	649,259	445,492	930,067	133,524	257,748	1.0
ภาคใต้	6,422,298	4,726,637	4,723,921	4,672,686	51,235	2,716	1,695,661	351,083	573,241	585,122	47,469	138,747	1.1
ชาย	3,085,033	2,486,306	2,485,090	2,465,172	19,918	1,216	598,727	11,805	267,115	236,856	6,550	76,400	0.8
หญิง	3,337,265	2,240,331	2,238,831	2,207,514	31,317	1,500	1,096,934	339,277	306,126	348,266	40,918	62,347	1.4
ภาคใต้ชายแดน	1,509,035	997,142	996,967	980,578	16,389	175	511,893	133,238	129,960	201,730	11,820	35,144	1.6
ชาย	724,075	565,566	565,391	560,285	5,106	175	158,509	1,018	57,331	76,567	2,653	20,940	0.9
หญิง	784,960	431,576	431,576	420,293	11,284	0 ^w	353,384	132,219	72,630	125,162	9,168	14,204	2.6
ภาคตะวันออก	5,727,148	4,308,426	4,305,112	4,269,234	35,878	3,314	1,418,722	292,029	390,176	473,775	53,868	208,874	0.8
ชาย	2,777,520	2,277,873	2,275,485	2,262,465	13,020	2,388	499,647	13,737	179,756	169,360	6,227	130,567	0.6
หญิง	2,949,628	2,030,553	2,029,627	2,006,769	22,858	926	919,075	278,292	210,421	304,415	47,641	78,306	1.1
ภาคตะวันออกเฉียงเหนือ	14,899,629	9,684,311	9,428,020	9,350,159	77,861	256,291	5,215,318	806,959	1,366,970	2,246,007	250,755	544,627	0.8
ชาย	7,049,194	5,131,828	5,017,114	4,984,625	32,489	114,714	1,917,366	46,700	644,609	872,728	33,253	320,077	0.6
หญิง	7,850,435	4,552,484	4,410,906	4,365,534	45,372	141,578	3,297,951	760,258	722,361	1,373,279	217,502	224,550	1.0
ภาคเหนือ	9,440,927	6,383,214	6,330,058	6,273,144	56,913	53,156	3,057,713	480,531	720,217	1,422,725	152,082	282,159	0.9
ชาย	4,460,915	3,356,123	3,327,272	3,298,658	28,614	28,851	1,104,792	32,587	337,401	539,121	28,965	166,717	0.9
หญิง	4,980,012	3,027,091	3,002,786	2,974,487	28,299	24,305	1,952,921	447,944	382,815	883,604	123,116	115,442	0.9

หมายเหตุ : "0"^w ข้อมูลจากการสำรวจตัวอย่างมีค่าเป็น 0

ตารางที่ 2 ประชากรอายุ 15 ปีขึ้นไป จำแนกตามระดับการศึกษาที่สำเร็จ และเพศ ทัวราชอาณาจักร เป็นรายภาค ไตรมาสที่ 1 (มกราคม - มีนาคม) 2569

ภาคและเพศ	รวม	ไม่มีการศึกษาและ	ประถม ศึกษา	มัธยมศึกษา	มัธยมศึกษา	อุดมศึกษา	การศึกษา	ไม่ทราบ
		ต่ำกว่าประถมศึกษา		ตอนต้น	ตอนปลาย		อื่น ๆ	
ทัวราชอาณาจักร	59,620,693	11,730,250	12,200,480	11,242,623	11,667,617	12,210,928	176,057	392,739
ชาย	28,375,907	4,508,554	6,304,088	6,068,262	5,865,522	5,318,478	96,660	214,343
หญิง	31,244,786	7,221,696	5,896,392	5,174,361	5,802,095	6,892,450	79,396	178,396
กรุงเทพมหานคร	7,930,377	874,492	1,456,530	1,422,694	1,637,685	2,494,126	0 ^w	44,850
ชาย	3,759,130	317,186	721,092	759,264	820,669	1,119,460	0 ^w	21,459
หญิง	4,171,247	557,306	735,437	663,429	817,016	1,374,666	0 ^w	23,391
ภาคกลาง	13,691,279	2,152,252	2,520,284	2,703,382	2,801,503	3,237,011	163,187	113,659
ชาย	6,520,040	793,714	1,261,676	1,459,995	1,466,423	1,385,777	92,020	60,435
หญิง	7,171,239	1,358,539	1,258,607	1,243,387	1,335,080	1,851,234	71,167	53,224
ภาคใต้	6,422,298	1,057,525	1,443,720	1,239,921	1,245,262	1,371,161	6,234	58,475
ชาย	3,085,033	405,941	779,243	668,234	635,384	562,517	3,284	30,430
หญิง	3,337,265	651,584	664,478	571,687	609,878	808,644	2,950	28,045
ภาคใต้ชายแดน	1,509,035	291,594	450,389	231,159	299,867	229,870	6,157	0 ^w
ชาย	724,075	112,727	246,445	119,170	150,108	94,269	1,356	0 ^w
หญิง	784,960	178,867	203,944	111,989	149,759	135,600	4,801	0 ^w
ภาคตะวันออก	5,727,148	873,793	1,014,408	1,211,000	1,304,631	1,157,217	0 ^w	166,099
ชาย	2,777,520	330,509	554,407	610,471	660,132	526,691	0 ^w	95,310
หญิง	2,949,628	543,284	460,001	600,529	644,499	630,526	0 ^w	70,789
ภาคตะวันออกเฉียงเหนือ	14,899,629	3,628,162	3,620,449	2,925,478	2,727,866	1,993,610	0 ^w	4,065
ชาย	7,049,194	1,436,456	1,844,060	1,622,775	1,289,597	853,913	0 ^w	2,392
หญิง	7,850,435	2,191,706	1,776,389	1,302,703	1,438,268	1,139,696	0 ^w	1,672
ภาคเหนือ	9,440,927	2,852,431	1,694,700	1,508,989	1,650,803	1,727,933	478	5,591
ชาย	4,460,915	1,112,022	897,164	828,353	843,209	775,850	0 ^w	4,317
หญิง	4,980,012	1,740,410	797,536	680,636	807,595	952,083	478	1,274

หมายเหตุ : "0^w" ข้อมูลจากการสำรวจตัวอย่างมีค่าเป็น 0

ตารางที่ 3 จำนวนผู้ปฏิบัติงาน จำแนกตามอาชีพ และเพศ ทัวราชอาณาจักร เป็นรายภาค ไตรมาสที่ 1 (มกราคม - มีนาคม) 2569

ภาคและเพศ	รวม	ผู้จัดการ	ผู้ประกอบ	เจ้าหน้าที่เทคนิค	เสมียน	พนักงานบริการ	ผู้ปฏิบัติงาน	ช่างฝีมือ	ผู้ควบคุม	ผู้ประกอบอาชีพ	คนงาน ซึ่งมิได้ จำแนกไว้ใน หมวดอื่น
		ข้าราชการอาวุโส และผู้บัญญัติ กฎหมาย	วิชาชีพ ด้านต่าง ๆ	และผู้ประกอบ วิชาชีพที่ เกี่ยวข้องๆ		และผู้จัดการ สินค้า	ที่มีฝีมือในด้าน การเกษตร ป่าไม้ และการประมง	และผู้ปฏิบัติงาน ที่เกี่ยวข้องๆ	เครื่องจักรโรงงาน และเครื่องจักร	งานพื้นฐาน	
ทัวราชอาณาจักร	41,194,461	1,403,774	2,349,887	1,825,941	1,862,744	9,263,205	9,780,392	4,339,703	4,592,771	5,679,414	96,630
ชาย	21,641,193	884,932	826,518	769,202	530,726	3,525,488	5,552,309	3,255,342	3,290,257	2,954,851	51,569
หญิง	19,553,268	518,842	1,523,368	1,056,739	1,332,018	5,737,717	4,228,084	1,084,362	1,302,514	2,724,563	45,061
กรุงเทพมหานคร	5,881,508	318,714	504,898	501,572	419,495	1,647,975	35,606	683,756	926,606	821,482	21,404
ชาย	3,009,243	188,169	220,833	212,520	124,859	680,921	22,823	520,613	746,162	283,043	9,301
หญิง	2,872,265	130,545	284,066	289,053	294,636	967,054	12,783	163,143	180,444	538,439	12,103
ภาคกลาง	9,767,152	380,601	594,788	582,129	609,875	2,247,843	1,033,477	1,202,744	1,730,709	1,327,995	56,992
ชาย	5,060,746	226,694	244,229	241,986	191,343	857,553	595,656	892,771	1,120,410	657,336	32,767
หญิง	4,706,407	153,908	350,558	340,144	418,532	1,390,289	437,821	309,973	610,298	670,659	24,225
ภาคใต้	4,672,686	103,017	210,491	150,618	173,641	1,061,113	1,727,164	403,802	259,031	583,809	0 ^w
ชาย	2,465,172	67,201	55,225	56,748	46,951	372,850	999,793	301,031	236,246	329,127	0 ^w
หญิง	2,207,514	35,815	155,266	93,870	126,691	688,264	727,371	102,771	22,785	254,682	0 ^w
ภาคใต้ชายแดน	980,578	25,953	67,339	20,805	23,660	228,648	379,648	121,797	33,112	79,616	0 ^w
ชาย	560,285	20,571	21,735	9,939	5,008	95,192	226,064	91,898	30,204	59,674	0 ^w
หญิง	420,293	5,382	45,604	10,866	18,652	133,457	153,584	29,899	2,908	19,941	0 ^w
ภาคตะวันออกเฉียงเหนือ	4,269,234	125,290	199,105	179,957	165,566	1,064,024	650,230	489,606	863,954	514,554	16,947
ชาย	2,262,465	77,108	53,404	76,923	43,181	421,253	374,925	390,382	561,267	255,808	8,214
หญิง	2,006,769	48,183	145,701	103,034	122,384	642,772	275,305	99,224	302,686	258,746	8,733
ภาคตะวันออกเฉียงเหนือ	9,350,159	277,276	436,193	196,917	248,758	1,764,701	3,812,507	799,705	436,377	1,376,723	1,001
ชาย	4,984,625	184,052	129,688	91,613	59,660	636,353	2,110,616	607,672	336,031	827,939	1,001
หญิง	4,365,534	93,225	306,506	105,305	189,097	1,128,347	1,701,891	192,034	100,347	548,783	0 ^w
ภาคเหนือ	6,273,144	172,922	337,072	193,942	221,749	1,248,902	2,141,760	638,293	342,982	975,237	286
ชาย	3,298,658	121,137	101,405	79,473	59,723	461,367	1,222,432	450,976	259,937	541,924	286
หญิง	2,974,487	51,785	235,667	114,468	162,026	787,535	919,329	187,318	83,045	433,313	0 ^w

หมายเหตุ : "0"^w ข้อมูลจากการสำรวจตัวอย่างมีค่าเป็น 0

ตารางที่ 4 จำนวนผู้มีงานทำ จำแนกตามกิจกรรมทางเศรษฐกิจ และเพศ ทวีธาภิเษกอำมาตย์ เป็นรายภาค ไตรมาสที่ 1 (มกราคม - มีนาคม) 2569

ภาคและเพศ	รวม	กิจกรรม		การผลิต	การไฟฟ้า ก๊าซและ ไอน้ำ	การจัดหน้า และการ บำบัดน้ำเสีย	การ ก่อสร้าง	การขนส่ง และการ การขายปลีก	การขนส่ง และสถานที่ เก็บสินค้า	ที่พักแรม และการบริการ ด้านอาหาร	ข้อมูลข่าวสาร และการ สื่อสาร	กิจการทาง การเงินและ การประกันภัย
		การป่าไม้และ การประมง	เหมืองแร่ เหมืองหิน									
ทวีธาภิเษกอำมาตย์	41,194,461	11,252,779	80,743	6,450,980	106,842	80,704	2,357,840	7,188,492	1,763,482	3,621,042	174,387	477,978
ชาย	21,641,193	6,498,672	60,965	3,236,146	85,424	47,094	1,978,322	3,350,432	1,453,497	1,219,432	119,580	200,715
หญิง	19,553,268	4,754,107	19,778	3,214,835	21,418	33,609	379,518	3,838,060	309,985	2,401,609	54,807	277,263
กรุงเทพมหานคร	5,881,508	21,476	2,815	885,366	14,965	10,068	402,495	1,215,110	681,055	745,755	88,255	161,036
ชาย	3,009,243	15,099	1,075	421,256	9,483	6,779	312,281	574,124	568,130	282,203	59,048	70,683
หญิง	2,872,265	6,378	1,740	464,110	5,483	3,289	90,213	640,986	112,925	463,552	29,207	90,353
ภาคกลาง	9,767,152	1,305,765	18,754	2,789,966	29,207	30,740	475,747	1,757,767	551,930	932,069	42,404	135,306
ชาย	5,060,746	762,368	14,689	1,409,790	24,614	14,246	385,853	825,098	448,189	321,438	30,267	57,145
หญิง	4,706,407	543,398	4,066	1,380,177	4,593	16,493	89,894	932,669	103,741	610,632	12,137	78,160
ภาคใต้	4,672,686	1,877,786	12,944	348,799	19,437	10,443	185,857	851,005	130,675	473,990	11,108	38,589
ชาย	2,465,172	1,109,422	10,775	175,081	14,294	7,490	165,441	396,214	107,562	160,356	8,173	13,768
หญิง	2,207,514	768,364	2,169	173,719	5,143	2,953	20,416	454,791	23,113	313,634	2,934	24,821
ภาคใต้ชายแดน	980,578	388,119	362	66,544	2,546	488	76,967	158,474	9,793	95,110	929	2,167
ชาย	560,285	233,105	362	31,758	2,426	413	75,328	89,076	9,190	26,878	469	1,318
หญิง	420,293	155,014	0 ^w	34,786	120	74	1,639	69,398	604	68,232	460	849
ภาคตะวันออก	4,269,234	822,821	4,455	1,242,902	6,380	5,913	229,415	707,530	142,832	414,974	10,778	24,955
ชาย	2,262,465	493,113	4,455	676,757	4,740	3,330	199,493	308,496	120,340	141,407	9,331	10,763
หญิง	2,006,769	329,709	0 ^w	566,145	1,640	2,583	29,921	399,034	22,491	273,566	1,447	14,192
ภาคตะวันออกเฉียงเหนือ	9,350,159	4,299,243	17,285	580,210	18,661	9,387	591,779	1,553,212	132,023	499,836	12,716	62,120
ชาย	4,984,625	2,417,967	12,756	278,118	16,549	5,628	517,734	725,300	108,783	137,476	7,847	27,513
หญิง	4,365,534	1,881,276	4,529	302,092	2,111	3,759	74,046	827,912	23,240	362,359	4,869	34,607
ภาคเหนือ	6,273,144	2,537,568	24,127	537,192	15,646	13,665	395,580	945,395	115,174	459,308	8,198	53,805
ชาย	3,298,658	1,467,599	16,852	243,386	13,317	9,208	322,192	432,124	91,304	149,674	4,445	19,524
หญิง	2,974,487	1,069,969	7,275	293,806	2,329	4,457	73,388	513,270	23,870	309,635	3,753	34,281

หมายเหตุ : 0^w ข้อมูลจากการสำรวจตัวอย่างมีค่าเป็น 0

ตารางที่ 4 จำนวนผู้มีงานทำ จำแนกตามกิจกรรมทางเศรษฐกิจ และเพศ ที่ว่าราชอาณาจักร เป็นรายภาค ไตรมาสที่ 1 (มกราคม - มีนาคม) 2569 (ต่อ)

ภาคและเพศ	กิจกรรม อสังหาริมทรัพย์	กิจกรรม ทางวิชาชีพ	กิจกรรม การบริหาร	การบริหาร ราชการ	การศึกษา	กิจกรรม ด้านสุขภาพ	ศิลปะ ความบันเทิง และนันทนาการ	กิจกรรม บริการ ด้านอื่น ๆ	กิจกรรมการจ้างงาน ในครัวเรือน ส่วนบุคคล	กิจกรรมของ องค์การระ- หว่างประเทศ	ไม่ทราบ
ทั่วราชอาณาจักร	434,417	430,758	855,892	1,843,353	1,196,094	862,059	322,513	1,343,711	273,264	2,812	74,319
ชาย	182,598	201,611	459,701	1,067,903	356,726	195,712	162,617	673,256	58,610	2,190	29,990
หญิง	251,819	229,147	396,191	775,450	839,368	666,347	159,896	670,455	214,653	622	44,329
กรุงเทพมหานคร	238,960	169,678	325,502	268,855	141,539	128,522	66,686	189,421	99,687	1,544	22,719
ชาย	96,718	77,711	148,972	139,986	44,109	36,220	35,133	82,429	17,451	922	9,432
หญิง	142,242	91,967	176,530	128,869	97,430	92,301	31,552	106,992	82,236	622	13,287
ภาคกลาง	101,239	135,234	230,566	387,298	252,182	179,255	97,406	231,595	43,595	1,268	37,860
ชาย	44,792	67,153	129,697	214,787	82,941	39,607	43,323	117,091	10,840	1,268	15,551
หญิง	56,446	68,081	100,869	172,510	169,241	139,649	54,083	114,504	32,755	0 ^w	22,309
ภาคใต้	21,951	27,546	84,516	166,070	158,676	88,654	20,930	125,665	18,045	0 ^w	0 ^w
ชาย	9,773	15,021	51,539	101,431	37,399	17,123	10,240	51,188	2,882	0 ^w	0 ^w
หญิง	12,178	12,525	32,977	64,639	121,277	71,532	10,690	74,477	15,164	0 ^w	0 ^w
ภาคใต้ชายแดน	437	4,639	4,280	71,175	56,923	24,355	821	14,155	2,295	0 ^w	0 ^w
ชาย	97	2,451	3,606	47,159	18,063	6,858	190	11,372	165	0 ^w	0 ^w
หญิง	339	2,188	673	24,016	38,860	17,497	631	2,784	2,129	0 ^w	0 ^w
ภาคตะวันออก	33,288	30,402	117,359	163,711	81,130	63,381	33,738	95,658	25,157	0 ^w	12,454
ชาย	12,243	8,925	70,229	104,929	16,854	11,559	19,414	38,652	3,713	0 ^w	3,720
หญิง	21,045	21,477	47,130	58,783	64,276	51,822	14,324	57,006	21,444	0 ^w	8,733
ภาคตะวันออกเฉียงเหนือ	22,954	27,582	45,288	447,372	303,603	196,394	52,469	444,748	32,276	0 ^w	1,001
ชาย	9,059	14,893	28,699	264,359	94,048	40,308	27,146	243,906	5,535	0 ^w	1,001
หญิง	13,895	12,689	16,589	183,013	209,555	156,086	25,323	200,842	26,741	0 ^w	0 ^w
ภาคเหนือ	15,588	35,678	48,381	338,872	202,041	181,499	50,463	242,468	52,210	0 ^w	286
ชาย	9,915	15,457	26,958	195,253	63,313	44,038	27,172	128,617	18,025	0 ^w	286
หญิง	5,673	20,220	21,423	143,620	138,728	137,460	23,292	113,851	34,185	0 ^w	0 ^w

หมายเหตุ : "0"^w ข้อมูลจากการสำรวจตัวอย่างมีค่าเป็น 0

ตารางที่ 5 จำนวนผู้ปฏิบัติงานทำ จำแนกตามสถานภาพการทำงาน และเพศ ทัวราชอาณาจักร เป็นรายภาค ไตรมาสที่ 1 (มกราคม - มีนาคม) 2569

ภาคและเพศ	รวม	นายจ้าง	ลูกจ้างรัฐบาล	ลูกจ้างเอกชน	ทำงานส่วนตัว	ช่วยธุรกิจ ครัวเรือน	การรวมกลุ่ม
ทัวราชอาณาจักร	41,194,461	973,630	3,785,280	16,704,838	13,807,196	5,915,755	7,762
ชาย	21,641,193	675,061	1,735,363	8,849,380	8,065,378	2,312,265	3,745
หญิง	19,553,268	298,569	2,049,916	7,855,458	5,741,819	3,603,490	4,017
กรุงเทพมหานคร	5,881,508	173,753	494,584	3,484,042	1,413,556	315,573	0 ^w
ชาย	3,009,243	127,198	244,873	1,687,869	849,256	100,047	0 ^w
หญิง	2,872,265	46,555	249,711	1,796,173	564,300	215,526	0 ^w
ภาคกลาง	9,767,152	220,584	807,138	5,348,871	2,421,350	968,912	298
ชาย	5,060,746	156,592	375,737	2,800,242	1,326,690	401,484	0 ^w
หญิง	4,706,407	63,992	431,401	2,548,628	1,094,660	567,428	298
ภาคใต้	4,672,686	230,686	405,052	1,456,469	1,783,014	793,479	3,986
ชาย	2,465,172	148,319	170,147	807,150	1,031,849	305,577	2,130
หญิง	2,207,514	82,367	234,904	649,319	751,165	487,902	1,856
ภาคใต้ชายแดน	980,578	17,272	131,473	271,260	396,333	164,240	0 ^w
ชาย	560,285	13,191	66,682	178,146	233,866	68,400	0 ^w
หญิง	420,293	4,081	64,791	93,115	162,466	95,840	0 ^w
ภาคตะวันออก	4,269,234	113,175	294,593	2,345,426	1,085,884	430,155	0 ^w
ชาย	2,262,465	72,764	136,910	1,272,536	596,660	183,595	0 ^w
หญิง	2,006,769	40,411	157,683	1,072,890	489,224	246,561	0 ^w
ภาคตะวันออกเฉียงเหนือ	9,350,159	120,126	956,172	2,310,485	3,976,070	1,984,450	2,856
ชาย	4,984,625	86,655	422,887	1,310,397	2,361,160	801,910	1,615
หญิง	4,365,534	33,470	533,285	1,000,088	1,614,910	1,182,541	1,241
ภาคเหนือ	6,273,144	98,033	696,268	1,488,284	2,730,991	1,258,946	622
ชาย	3,298,658	70,341	318,126	793,040	1,665,897	451,253	0 ^w
หญิง	2,974,487	27,692	378,142	695,244	1,065,094	807,693	622

หมายเหตุ : "0^w" ข้อมูลจากการสำรวจตัวอย่างมีค่าเป็น 0

ตารางที่ 6 จำนวนผู้มีงานทำ จำแนกตามชั่วโมงทำงานต่อสัปดาห์ และเพศ ทัวราชอาณาจักร เป็นรายภาค ไตรมาสที่ 1 (มกราคม - มีนาคม) 2569

ภาคและเพศ	รวม	น้อยกว่า	1 - 9	10 - 19	20 - 29	30 - 34	35 - 39	40 - 49	50 ชั่วโมง
		1 ชั่วโมง	ชั่วโมง	ชั่วโมง	ชั่วโมง	ชั่วโมง	ชั่วโมง	ชั่วโมง	ขึ้นไป
ทัวราชอาณาจักร	41,194,461	599,594	419,485	1,925,613	3,626,378	3,144,269	4,770,897	20,569,160	6,139,065
ชาย	21,641,193	294,039	211,782	954,649	1,837,640	1,635,553	2,394,566	10,985,471	3,327,493
หญิง	19,553,268	305,556	207,703	970,964	1,788,738	1,508,716	2,376,331	9,583,689	2,811,572
กรุงเทพมหานคร	5,881,508	6,487	92,160	306,136	415,003	393,140	308,743	3,286,644	1,073,194
ชาย	3,009,243	4,431	57,204	151,784	198,689	192,811	143,430	1,661,337	599,557
หญิง	2,872,265	2,056	34,956	154,352	216,314	200,330	165,313	1,625,307	473,637
ภาคกลาง	9,767,152	30,546	102,800	506,749	627,391	573,248	801,433	5,814,377	1,310,608
ชาย	5,060,746	16,146	51,414	246,708	315,559	292,698	388,232	3,053,903	696,086
หญิง	4,706,407	14,400	51,386	260,041	311,833	280,550	413,201	2,760,474	614,521
ภาคใต้	4,672,686	33,835	75,951	383,935	669,917	473,252	597,481	1,854,420	583,895
ชาย	2,465,172	15,667	32,606	189,272	353,691	259,527	312,379	1,010,626	291,403
หญิง	2,207,514	18,168	43,345	194,663	316,226	213,725	285,103	843,794	292,492
ภาคใต้ชายแดน	980,578	8,937	1,294	36,175	162,053	164,240	187,873	357,219	62,787
ชาย	560,285	3,825	648	17,319	94,314	92,453	97,101	218,159	36,466
หญิง	420,293	5,112	645	18,857	67,739	71,787	90,771	139,060	26,321
ภาคตะวันออก	4,269,234	9,999	81,188	237,472	354,391	277,818	334,890	2,049,337	924,139
ชาย	2,262,465	5,827	41,418	133,385	182,831	155,625	154,928	1,063,412	525,039
หญิง	2,006,769	4,172	39,771	104,088	171,560	122,193	179,961	985,925	399,101
ภาคตะวันออกเฉียงเหนือ	9,350,159	461,774	27,108	228,120	821,081	604,961	1,634,535	4,454,863	1,117,718
ชาย	4,984,625	219,202	7,883	109,560	404,363	315,098	844,188	2,479,553	604,779
หญิง	4,365,534	242,572	19,225	118,560	416,717	289,863	790,347	1,975,310	512,939
ภาคเหนือ	6,273,144	48,016	38,984	227,025	576,542	657,610	905,942	2,752,300	1,066,724
ชาย	3,298,658	28,940	20,608	106,621	288,193	327,342	454,309	1,498,481	574,163
หญิง	2,974,487	19,076	18,376	120,404	288,349	330,269	451,634	1,253,819	492,561

ตารางที่ 7 จำนวนผู้มีงานทำ จำแนกตามระดับการศึกษาที่สำเร็จ และเพศ ทัวราชอาณาจักร เป็นรายภาค ไตรมาสที่ 1 (มกราคม - มีนาคม) 2569

ภาคและเพศ	รวม	ไม่มีการศึกษาและ	ประถม	มัธยมศึกษา	มัธยมศึกษา	อุดมศึกษา	การศึกษา	ไม่ทราบ
		ต่ำกว่าประถมศึกษา						
ทัวราชอาณาจักร	41,194,461	5,487,290	9,187,391	7,450,273	8,606,737	9,945,175	166,583	351,012
ชาย	21,641,193	2,664,297	5,166,966	4,408,420	4,698,453	4,409,666	93,434	199,957
หญิง	19,553,268	2,822,992	4,020,425	3,041,853	3,908,284	5,535,509	73,150	151,055
กรุงเทพมหานคร	5,881,508	460,145	1,166,784	1,042,564	1,156,003	2,019,317	0 ^w	36,694
ชาย	3,009,243	205,756	623,604	603,085	629,231	926,779	0 ^w	20,787
หญิง	2,872,265	254,389	543,180	439,480	526,771	1,092,538	0 ^w	15,907
ภาคกลาง	9,767,152	1,024,871	1,881,170	1,882,340	2,089,950	2,628,305	158,786	101,730
ชาย	5,060,746	486,280	1,040,721	1,088,998	1,150,957	1,148,488	89,677	55,625
หญิง	4,706,407	538,591	840,449	793,342	938,993	1,479,817	69,109	46,106
ภาคใต้	4,672,686	558,200	1,130,740	806,109	969,764	1,153,796	5,744	48,334
ชาย	2,465,172	263,968	661,102	481,099	540,925	487,156	3,252	27,671
หญิง	2,207,514	294,232	469,638	325,010	428,839	666,640	2,493	20,662
ภาคใต้ชายแดน	980,578	119,413	341,510	122,757	211,026	184,296	1,575	0 ^w
ชาย	560,285	62,812	211,656	80,259	124,528	80,524	505	0 ^w
หญิง	420,293	56,601	129,855	42,498	86,497	103,772	1,070	0 ^w
ภาคตะวันออกเฉียงเหนือ	4,269,234	441,354	755,974	860,366	1,068,497	987,532	0 ^w	155,511
ชาย	2,262,465	212,756	441,270	481,551	580,560	456,385	0 ^w	89,943
หญิง	2,006,769	228,598	314,704	378,814	487,938	531,148	0 ^w	65,568
ภาคตะวันออกเฉียงเหนือ	9,350,159	1,403,243	2,644,698	1,792,786	1,914,664	1,591,238	0 ^w	3,531
ชาย	4,984,625	732,172	1,467,975	1,098,491	998,854	685,195	0 ^w	1,938
หญิง	4,365,534	671,071	1,176,724	694,295	915,810	906,042	0 ^w	1,593
ภาคเหนือ	6,273,144	1,480,063	1,266,515	943,352	1,196,833	1,380,691	478	5,212
ชาย	3,298,658	700,553	720,639	574,937	673,398	625,138	0 ^w	3,993
หญิง	2,974,487	779,510	545,876	368,415	523,436	755,552	478	1,220

หมายเหตุ : "0"^w ข้อมูลจากการสำรวจตัวอย่างมีค่าเป็น 0

ภาคกลาง

ตารางสถิติ

	หน้า
ตารางที่ 1 ประชากรที่มีอายุ 15 ปีขึ้นไป จำแนกตามสถานภาพแรงงาน และเพศ ภาคกลาง เป็นรายจังหวัด ไตรมาสที่ 1 (มกราคม - มีนาคม) 2569	11
ตารางที่ 2 ประชากรที่มีอายุ 15 ปีขึ้นไป จำแนกตามระดับการศึกษาที่สำเร็จ และเพศ ภาคกลาง เป็นรายจังหวัด ไตรมาสที่ 1 (มกราคม - มีนาคม) 2569	14
ตารางที่ 3 ผู้มีงานทำ จำแนกตามอาชีพ และเพศ ภาคกลาง เป็นรายจังหวัด ไตรมาสที่ 1 (มกราคม - มีนาคม) 2569	17
ตารางที่ 4 ผู้มีงานทำ จำแนกตามกิจกรรมทางเศรษฐกิจ และเพศ ภาคกลาง เป็นรายจังหวัด ไตรมาสที่ 1 (มกราคม - มีนาคม) 2569	20
ตารางที่ 5 ผู้มีงานทำ จำแนกตามสถานภาพการทำงาน และเพศ ภาคกลาง เป็นรายจังหวัด ไตรมาสที่ 1 (มกราคม - มีนาคม) 2569	26
ตารางที่ 6 ผู้มีงานทำ จำแนกตามชั่วโมงการทำงานต่อสัปดาห์ และเพศ ภาคกลาง เป็นรายจังหวัด ไตรมาสที่ 1 (มกราคม - มีนาคม) 2569	29
ตารางที่ 7 ผู้มีงานทำ จำแนกตามระดับการศึกษาที่สำเร็จ และเพศ ภาคกลาง เป็นรายจังหวัด ไตรมาสที่ 1 (มกราคม - มีนาคม) 2569	32

ตารางที่ 1 ประชากรอายุ 15 ปีขึ้นไป จำแนกตามสถานภาพแรงงาน และเพศ ภาคกลาง เป็นรายจังหวัด ไตรมาสที่ 1 (มกราคม - มีนาคม) 2569

จังหวัด และเพศ	ประชากร อายุ 15 ปี ขึ้นไป	กำลังแรงงานรวม						ผู้อยู่นอกกำลังแรงงาน					อัตราการ ว่างงาน
		กำลังแรงงานปัจจุบัน			กำลังแรงงาน ที่รอฤดูกาล			เด็ก/ชรา/ป่วย/พิการ		ผู้ดูแลเด็ก/ผู้สูงอายุ			
		รวม	รวม	ผู้มีงานทำ	ผู้ว่างงาน	รวม	ทำงานบ้าน	เรียนหนังสือ	จนไม่สามารถทำงานได้	ผู้ป่วย/ผู้พิการ	ผู้สูงอายุ	อื่น ๆ	
รวมภาค	13,691,279	9,893,973	9,884,836	9,767,152	117,684	9,136	3,797,306	694,252	844,822	1,501,209	159,813	597,209	1.2
ชาย	6,520,040	5,138,823	5,132,695	5,060,746	71,949	6,128	1,381,217	44,994	399,330	571,142	26,289	339,462	1.4
หญิง	7,171,239	4,755,150	4,752,142	4,706,407	45,735	3,008	2,416,089	649,259	445,492	930,067	133,524	257,748	1.0
สมุทรปราการ	2,209,677	1,597,844	1,595,185	1,580,238	14,947	2,659	611,833	163,237	92,863	204,911	22,370	128,453	0.9
ชาย	1,037,549	819,131	816,472	805,785	10,687	2,659	218,418	13,987	45,128	79,331	5,810	74,162	1.3
หญิง	1,172,128	778,713	778,713	774,453	4,260	0 ^w	393,415	149,250	47,735	125,580	16,560	54,290	0.5
นนทบุรี	1,741,278	1,248,162	1,247,613	1,231,715	15,898	550	493,116	67,182	127,961	196,965	13,066	87,942	1.3
ชาย	818,289	622,685	622,135	614,176	7,959	550	195,604	3,153	67,461	74,711	2,600	47,680	1.3
หญิง	922,989	625,478	625,478	617,538	7,939	0 ^w	297,511	64,030	60,501	122,254	10,466	40,261	1.3
ปทุมธานี	1,738,675	1,243,743	1,242,009	1,213,177	28,833	1,733	494,932	110,915	97,951	176,472	19,181	90,413	2.3
ชาย	816,906	647,227	645,494	627,160	18,334	1,733	169,679	6,089	43,483	63,027	899	56,180	2.8
หญิง	921,769	596,516	596,516	586,017	10,498	0 ^w	325,253	104,826	54,468	113,445	18,281	34,233	1.8
พระนครศรีอยุธยา	799,099	543,126	543,126	536,516	6,610	0 ^w	255,973	39,171	52,687	96,001	10,775	57,338	1.2
ชาย	388,208	292,047	292,047	287,226	4,821	0 ^w	96,161	2,422	25,794	37,552	1,231	29,162	1.7
หญิง	410,891	251,079	251,079	249,290	1,789	0 ^w	159,812	36,749	26,893	58,449	9,545	28,176	0.7
อ่างทอง	206,891	140,791	140,661	137,971	2,690	130	66,100	11,605	13,964	29,373	2,565	8,593	1.9
ชาย	100,491	75,989	75,859	74,897	962	130	24,502	1,737	7,437	10,529	139	4,660	1.3
หญิง	106,400	64,802	64,802	63,074	1,728	0 ^w	41,598	9,868	6,527	18,844	2,426	3,933	2.7

หมายเหตุ : "0"^w ข้อมูลจากการสำรวจตัวอย่างมีค่าเป็น 0

ตารางที่ 1 ประชากรอายุ 15 ปีขึ้นไป จำแนกตามสถานภาพแรงงาน และเพศ ภาคกลาง เป็นรายจังหวัด ไตรมาสที่ 1 (มกราคม - มีนาคม) 2569 (ต่อ)

จังหวัด และเพศ	ประชากร อายุ 15 ปี ขึ้นไป	กำลังแรงงานรวม					ผู้อยู่นอกกำลังแรงงาน						อัตราการ ว่างงาน
		รวม	กำลังแรงงานปัจจุบัน		กำลังแรงงาน ที่รอฤดูกาล	รวม	เด็ก/ชรา/ป่วย/พิการ			ผู้ดูแลเด็ก/ผู้สูงอายุ ผู้ป่วย/ผู้พิการ	อื่น ๆ		
			รวม	ผู้มีงานทำ			ผู้ว่างงาน	ทำงานบ้าน	เรียนหนังสือ			จนไม่สามารถทำงานได้	
ลพบุรี	659,764	463,062	462,676	454,729	7,946	387	196,702	39,995	43,754	78,168	9,653	25,131	1.7
ชาย	320,347	246,805	246,805	242,355	4,451	0 ^w	73,542	295	24,090	32,502	1,849	14,807	1.8
หญิง	339,417	216,257	215,871	212,375	3,496	387	123,160	39,701	19,664	45,666	7,805	10,325	1.6
สิงห์บุรี	154,945	103,983	103,983	102,397	1,586	0 ^w	50,962	7,675	12,022	19,985	2,853	8,428	1.5
ชาย	75,248	54,298	54,298	53,133	1,165	0 ^w	20,950	1,188	6,263	7,913	1,278	4,308	2.1
หญิง	79,697	49,685	49,685	49,264	420	0 ^w	30,012	6,487	5,759	12,072	1,575	4,120	0.8
ชัยนาท	243,885	178,406	178,292	176,120	2,173	113	65,479	3,972	15,244	33,844	6,657	5,762	1.2
ชาย	118,462	94,159	94,159	92,859	1,301	0 ^w	24,303	112	7,665	12,034	893	3,598	1.4
หญิง	125,423	84,246	84,133	83,261	872	113	41,177	3,859	7,579	21,810	5,764	2,164	1.0
สระบุรี	663,561	456,957	455,677	451,770	3,907	1,280	206,604	32,555	43,892	105,944	7,084	17,129	0.9
ชาย	322,364	246,304	245,887	243,067	2,820	417	76,060	596	21,257	41,082	2,417	10,709	1.1
หญิง	341,197	210,653	209,790	208,703	1,088	863	130,544	31,959	22,635	64,862	4,667	6,420	0.5
ราชบุรี	685,414	483,625	482,882	478,365	4,517	743	201,789	26,596	46,386	95,858	8,002	24,946	0.9
ชาย	331,838	256,335	255,994	252,943	3,051	341	75,503	735	22,276	35,980	1,517	14,994	1.2
หญิง	353,576	227,290	226,888	225,422	1,466	402	126,286	25,861	24,110	59,878	6,485	9,952	0.6
กาญจนบุรี	703,186	502,544	502,135	494,038	8,097	408	200,642	25,328	46,538	93,722	15,430	19,625	1.6
ชาย	340,359	270,507	270,507	265,225	5,282	0 ^w	69,852	844	19,969	35,012	2,512	11,516	2.0
หญิง	362,827	232,037	231,629	228,813	2,815	408	130,790	24,484	26,569	58,710	12,918	8,109	1.2

หมายเหตุ : "0"^w ข้อมูลจากการสำรวจตัวอย่างมีค่าเป็น 0

ตารางที่ 1 ประชากรอายุ 15 ปีขึ้นไป จำแนกตามสถานภาพแรงงาน และเพศ ภาคกลาง เป็นรายจังหวัด ไตรมาสที่ 1 (มกราคม - มีนาคม) 2569 (ต่อ)

จังหวัด และเพศ	ประชากร อายุ 15 ปี ขึ้นไป	กำลังแรงงานรวม					ผู้อยู่นอกกำลังแรงงาน						อัตราการ ว่างงาน
		รวม	กำลังแรงงานปัจจุบัน		กำลังแรงงาน ที่รอฤดูกาล	เด็ก/ชรา/ป่วย/พิการ			ผู้ดูแลเด็ก/ผู้สูงอายุ ผู้ป่วย/ผู้พิการ	อื่น ๆ			
			รวม	ผู้มีงานทำ		ผู้ว่างงาน	รวม	ทำงานบ้าน			เรียนหนังสือ	จนไม่สามารถทำงานได้	
สุพรรณบุรี	710,255	498,535	497,700	492,690	5,009	835	211,720	35,084	57,265	101,451	7,050	10,869	1.0
ชาย	343,657	267,594	267,594	266,151	1,443	0 ^w	76,063	2,266	30,118	38,883	274	4,522	0.5
หญิง	366,598	230,941	230,105	226,539	3,566	835	135,657	32,819	27,147	62,568	6,776	6,347	1.5
นครปฐม	1,165,500	906,638	906,638	904,713	1,925	0^w	258,862	35,156	83,318	87,609	6,951	45,828	0.2
ชาย	547,665	449,684	449,684	448,405	1,280	0 ^w	97,981	4,102	34,321	33,997	0 ^w	25,561	0.3
หญิง	617,835	456,954	456,954	456,309	645	0 ^w	160,881	31,054	48,997	53,611	6,951	20,267	0.1
สมุทรสาคร	1,028,785	823,342	823,342	815,260	8,081	0^w	205,444	50,467	46,346	73,287	9,357	25,986	1.0
ชาย	483,743	420,109	420,109	414,972	5,137	0 ^w	63,634	3,710	15,208	29,049	1,940	13,727	1.2
หญิง	545,042	403,233	403,233	400,288	2,945	0 ^w	141,809	46,757	31,138	44,238	7,416	12,259	0.7
สมุทรสงคราม	145,790	106,622	106,622	105,996	626	0^w	39,168	7,399	8,604	15,963	1,957	5,246	0.6
ชาย	70,610	57,367	57,367	57,135	231	0 ^w	13,243	175	3,682	6,546	608	2,232	0.4
หญิง	75,180	49,255	49,255	48,860	395	0 ^w	25,925	7,223	4,922	9,417	1,348	3,014	0.8
เพชรบุรี	426,715	303,435	303,435	301,509	1,927	0^w	123,280	17,009	33,297	47,514	7,106	18,354	0.6
ชาย	206,602	162,119	162,119	160,984	1,134	0 ^w	44,483	2,426	14,576	16,553	500	10,427	0.7
หญิง	220,113	141,317	141,317	140,524	793	0 ^w	78,796	14,582	18,721	30,961	6,606	7,926	0.6
ประจวบคีรีขันธ์	407,859	293,159	292,860	289,948	2,912	299	114,700	20,906	22,729	44,141	9,757	17,167	1.0
ชาย	197,702	156,463	156,164	154,273	1,891	299	41,239	1,156	10,603	16,440	1,822	11,217	1.2
หญิง	210,157	136,696	136,696	135,675	1,021	0 ^w	73,461	19,750	12,125	27,701	7,935	5,950	0.7

หมายเหตุ : "0^w" ข้อมูลจากการสำรวจตัวอย่างมีค่าเป็น 0

ตารางที่ 2 ประชากรอายุ 15 ปีขึ้นไป จำแนกตามระดับการศึกษาที่สำเร็จ และเพศ ภาคกลาง เป็นรายจังหวัด ไตรมาสที่ 1 (มกราคม - มีนาคม) 2569

จังหวัด และเพศ	รวม	ไม่มีการศึกษาและ		ประถม ศึกษา	มัธยมศึกษา ตอนต้น	มัธยมศึกษา ตอนปลาย	อุดมศึกษา	การศึกษา อื่น ๆ	ไม่ทราบ
		ต่ำกว่าประถมศึกษา							
รวมภาค	13,691,279	2,152,252		2,520,284	2,703,382	2,801,503	3,237,011	163,187	113,659
ชาย	6,520,040	793,714		1,261,676	1,459,995	1,466,423	1,385,777	92,020	60,435
หญิง	7,171,239	1,358,539		1,258,607	1,243,387	1,335,080	1,851,234	71,167	53,224
สมุทรปราการ	2,209,677	188,213		508,032	476,323	488,171	539,165	0^w	9,774
ชาย	1,037,549	58,240		231,759	265,064	264,105	217,208	0 ^w	1,174
หญิง	1,172,128	129,973		276,273	211,259	224,066	321,957	0 ^w	8,600
นนทบุรี	1,741,278	137,870		172,538	352,324	424,274	649,456	0^w	4,815
ชาย	818,289	48,053		82,742	193,059	210,715	280,452	0 ^w	3,269
หญิง	922,989	89,818		89,796	159,266	213,559	369,004	0 ^w	1,547
ปทุมธานี	1,738,675	195,764		247,302	346,426	405,685	491,282	0^w	52,216
ชาย	816,906	73,136		114,243	182,162	220,683	198,070	0 ^w	28,612
หญิง	921,769	122,628		133,059	164,264	185,002	293,212	0 ^w	23,604
พระนครศรีอยุธยา	799,099	138,102		98,553	166,247	183,326	198,594	14,276	0^w
ชาย	388,208	46,712		54,715	83,146	94,263	99,706	9,666	0 ^w
หญิง	410,891	91,391		43,838	83,102	89,063	98,888	4,610	0 ^w
อ่างทอง	206,891	42,353		29,085	42,856	47,760	43,805	0^w	1,032
ชาย	100,491	15,882		16,280	22,131	23,452	21,989	0 ^w	757
หญิง	106,400	26,471		12,806	20,726	24,308	21,816	0 ^w	274

หมายเหตุ : "0^w" ข้อมูลจากการสำรวจตัวอย่างมีค่าเป็น 0

ตารางที่ 2 ประชากรอายุ 15 ปีขึ้นไป จำแนกตามระดับการศึกษาที่สำเร็จ และเพศ ภาคกลาง เป็นรายจังหวัด ไตรมาสที่ 1 (มกราคม - มีนาคม) 2569 (ต่อ)

จังหวัด และเพศ	รวม	ไม่มีการศึกษาและต่ำกว่าประถมศึกษา	ประถมศึกษา	มัธยมศึกษาตอนต้น	มัธยมศึกษาตอนปลาย	อุดมศึกษา	การศึกษาอื่น ๆ	ไม่ทราบ
ลพบุรี	659,764	134,584	112,445	144,915	129,566	129,658	0 ^w	8,597
ชาย	320,347	45,710	62,256	76,402	75,113	56,923	0 ^w	3,943
หญิง	339,417	88,874	50,189	68,513	54,453	72,734	0 ^w	4,654
สิงห์บุรี	154,945	27,620	20,887	30,132	31,716	43,071	0 ^w	1,519
ชาย	75,248	10,095	10,120	16,128	18,142	19,838	0 ^w	925
หญิง	79,697	17,525	10,767	14,004	13,574	23,233	0 ^w	594
ชัยนาท	243,885	55,981	46,774	46,723	45,930	46,198	0 ^w	2,279
ชาย	118,462	19,727	24,832	26,375	25,152	20,864	0 ^w	1,513
หญิง	125,423	36,254	21,942	20,348	20,778	25,335	0 ^w	767
สระบุรี	663,561	133,541	101,538	142,780	130,395	154,595	0 ^w	713
ชาย	322,364	45,761	57,141	73,073	67,149	79,007	0 ^w	233
หญิง	341,197	87,779	44,397	69,707	63,246	75,588	0 ^w	480
ราชบุรี	685,414	189,458	132,429	111,772	118,699	130,983	0 ^w	2,074
ชาย	331,838	75,238	73,895	67,083	59,932	54,769	0 ^w	923
หญิง	353,576	114,221	58,534	44,689	58,767	76,214	0 ^w	1,151
กาญจนบุรี	703,186	192,078	145,047	115,058	121,723	125,410	0 ^w	3,870
ชาย	340,359	72,585	79,761	58,259	69,696	59,315	0 ^w	743
หญิง	362,827	119,493	65,286	56,799	52,027	66,095	0 ^w	3,127

หมายเหตุ : "0"^w ข้อมูลจากการสำรวจตัวอย่างมีค่าเป็น 0

ตารางที่ 2 ประชากรอายุ 15 ปีขึ้นไป จำแนกตามระดับการศึกษาที่สำเร็จ และเพศ ภาคกลาง เป็นรายจังหวัด ไตรมาสที่ 1 (มกราคม - มีนาคม) 2569 (ต่อ)

จังหวัด และเพศ	รวม	ไม่มีการศึกษาและ ต่ำกว่าประถมศึกษา	ประถม ศึกษา	มัธยมศึกษา ตอนต้น	มัธยมศึกษา ตอนปลาย	อุดมศึกษา	การศึกษา อื่น ๆ	ไม่ทราบ
สุพรรณบุรี	710,255	154,473	189,549	159,161	126,172	77,098	0 ^w	3,802
ชาย	343,657	58,725	96,007	93,120	58,584	34,667	0 ^w	2,553
หญิง	366,598	95,748	93,543	66,041	67,588	42,431	0 ^w	1,249
นครปฐม	1,165,500	210,645	277,836	187,348	218,185	271,486	0 ^w	0 ^w
ชาย	547,665	89,534	142,399	100,085	109,104	106,543	0 ^w	0 ^w
หญิง	617,835	121,110	135,438	87,263	109,081	164,943	0 ^w	0 ^w
สมุทรสาคร	1,028,785	149,017	244,611	206,981	137,620	144,347	146,209	0 ^w
ชาย	483,743	57,143	114,416	109,607	66,084	55,904	80,590	0 ^w
หญิง	545,042	91,874	130,195	97,374	71,536	88,443	65,619	0 ^w
สมุทรสงคราม	145,790	33,240	28,134	25,285	23,562	35,568	0 ^w	0 ^w
ชาย	70,610	13,693	15,801	12,824	12,409	15,882	0 ^w	0 ^w
หญิง	75,180	19,547	12,333	12,461	11,153	19,686	0 ^w	0 ^w
เพชรบุรี	426,715	79,805	75,270	70,797	101,723	79,998	0 ^w	19,123
ชาย	206,602	27,178	41,325	36,109	56,413	32,505	0 ^w	13,071
หญิง	220,113	52,626	33,944	34,688	45,310	47,493	0 ^w	6,052
ประจวบคีรีขันธ์	407,859	89,509	90,253	78,256	66,994	76,297	2,703	3,847
ชาย	197,702	36,302	43,985	45,370	35,426	32,135	1,764	2,720
หญิง	210,157	53,207	46,268	32,886	31,569	44,162	939	1,127

หมายเหตุ : "0^w" ข้อมูลจากการสำรวจตัวอย่างมีค่าเป็น 0

ตารางที่ 3 จำนวนผู้มีงานทำ จำแนกตามอาชีพ และเพศ ภาคกลาง เป็นรายจังหวัด ไตรมาสที่ 1 (มกราคม - มีนาคม) 2569

จังหวัด และเพศ	รวม	ผู้จัดการ	ผู้ประกอบการ	เจ้าหน้าที่เทคนิค	เสมียน	พนักงานบริการ	ผู้ปฏิบัติงาน	ช่างฝีมือ	ผู้ควบคุม	ผู้ประกอบการอาชีพ	คนงาน
		ข้าราชการอาวุโส และผู้บัญญัติ กฎหมาย	วิชาชีพ ด้านต่าง ๆ	และผู้ประกอบ วิชาชีพที่ เกี่ยวข้องๆ		และผู้อำนวยการ และผู้อำนวยการ สินค้า	ที่มีฝีมือในด้าน การเกษตร ป่าไม้ และการประมง	และผู้ปฏิบัติงาน ที่เกี่ยวข้องๆ			
รวมภาค	9,767,152	380,601	594,788	582,129	609,875	2,247,843	1,033,477	1,202,744	1,730,709	1,327,995	56,992
ชาย	5,060,746	226,694	244,229	241,986	191,343	857,553	595,656	892,771	1,120,410	657,336	32,767
หญิง	4,706,407	153,908	350,558	340,144	418,532	1,390,289	437,821	309,973	610,298	670,659	24,225
สมุทรปราการ	1,580,238	64,447	88,874	96,721	129,345	335,347	37,301	189,153	365,873	216,343	56,835
ชาย	805,785	31,233	36,671	42,514	47,540	121,823	21,288	145,679	227,494	98,777	32,767
หญิง	774,453	33,215	52,203	54,207	81,805	213,523	16,012	43,474	138,379	117,566	24,068
นนทบุรี	1,231,715	57,005	129,896	121,212	100,559	416,194	17,157	133,588	149,448	106,655	0 ^w
ชาย	614,176	34,699	58,738	44,007	29,115	153,178	8,112	114,346	130,305	41,677	0 ^w
หญิง	617,538	22,306	71,159	77,205	71,444	263,015	9,045	19,242	19,144	64,979	0 ^w
ปทุมธานี	1,213,177	85,297	85,428	83,630	109,940	315,684	51,548	146,065	220,029	115,556	0 ^w
ชาย	627,160	52,506	35,515	31,735	33,538	139,565	31,190	106,458	141,634	55,018	0 ^w
หญิง	586,017	32,791	49,913	51,895	76,401	176,119	20,358	39,607	78,394	60,539	0 ^w
พระนครศรีอยุธยา	536,516	28,386	29,218	44,883	29,004	121,258	18,498	70,337	128,781	66,152	0 ^w
ชาย	287,226	17,771	15,684	22,942	12,540	49,418	14,147	50,813	73,797	30,114	0 ^w
หญิง	249,290	10,615	13,534	21,942	16,463	71,840	4,351	19,524	54,984	36,038	0 ^w
อ่างทอง	137,971	6,219	7,670	4,078	5,924	28,553	25,011	16,946	26,954	16,617	0 ^w
ชาย	74,897	4,968	3,828	1,549	1,622	11,967	15,417	12,321	13,899	9,326	0 ^w
หญิง	63,074	1,251	3,841	2,529	4,303	16,585	9,595	4,625	13,054	7,291	0 ^w

หมายเหตุ : "0"^w ข้อมูลจากการสำรวจตัวอย่างมีค่าเป็น 0

ตารางที่ 3 จำนวนผู้มีงานทำ จำแนกตามอาชีพ และเพศ ภาคกลาง เป็นรายจังหวัด ไตรมาสที่ 1 (มกราคม - มีนาคม) 2569 (ต่อ)

จังหวัด และเพศ	รวม	ผู้จัดการ	ผู้ประกอบการ	เจ้าหน้าที่เทคนิค	เสมียน	พนักงานบริการ	ผู้ปฏิบัติงาน	ช่างฝีมือ	ผู้ควบคุม	ผู้ประกอบการอาชีพ	คนงาน ซึ่งมิได้ จำแนกไว้ใน หมวดอื่น
		ข้าราชการอาวุโส และผู้บัญญัติ กฎหมาย	วิชาชีพ ด้านต่าง ๆ	และผู้ประกอบ วิชาชีพที่ เกี่ยวข้องๆ		และผู้จำหน่าย สินค้า	ที่มีฝีมือในด้าน การเกษตร ป่าไม้ และการประมง	และผู้ปฏิบัติงาน ที่เกี่ยวข้องๆ	เครื่องจักรโรงงาน และเครื่องจักรฯ	งานพื้นฐาน	
ลพบุรี	454,729	10,980	25,333	16,251	18,222	80,403	109,066	71,808	53,154	69,512	0 ^w
ชาย	242,355	5,780	10,224	6,281	6,218	31,341	62,555	43,054	34,845	42,056	0 ^w
หญิง	212,375	5,201	15,109	9,971	12,003	49,061	46,512	28,754	18,309	27,456	0 ^w
สิงห์บุรี	102,397	3,440	6,020	4,973	5,234	24,286	15,147	13,957	12,543	16,797	0 ^w
ชาย	53,133	2,056	1,802	3,012	1,075	8,948	9,100	9,683	7,668	9,788	0 ^w
หญิง	49,264	1,383	4,218	1,962	4,159	15,337	6,047	4,274	4,875	7,009	0 ^w
ชัยนาท	176,120	5,015	8,085	5,538	7,449	35,730	48,180	23,597	13,642	28,884	0 ^w
ชาย	92,859	3,204	2,929	1,324	1,045	14,487	27,896	17,093	10,425	14,456	0 ^w
หญิง	83,261	1,811	5,156	4,214	6,405	21,243	20,284	6,504	3,217	14,429	0 ^w
สระบุรี	451,770	7,305	17,694	31,335	27,568	96,212	58,368	78,184	82,251	52,853	0 ^w
ชาย	243,067	3,252	6,312	19,341	6,017	36,505	30,287	56,192	59,974	25,187	0 ^w
หญิง	208,703	4,053	11,382	11,994	21,551	59,706	28,081	21,993	22,278	27,666	0 ^w
ราชบุรี	478,365	19,418	31,639	20,580	14,023	102,767	78,218	56,808	43,717	111,194	0 ^w
ชาย	252,943	9,007	13,331	7,396	3,848	39,396	45,687	41,559	34,294	58,424	0 ^w
หญิง	225,422	10,411	18,308	13,185	10,174	63,371	32,531	15,249	9,424	52,770	0 ^w
กาญจนบุรี	494,038	14,416	15,926	16,976	23,637	98,494	142,636	51,323	36,108	94,366	157
ชาย	265,225	9,642	6,096	8,542	6,613	34,305	81,001	38,134	29,878	51,014	0 ^w
หญิง	228,813	4,774	9,830	8,434	17,024	64,189	61,635	13,189	6,229	43,352	157

หมายเหตุ : "0^w" ข้อมูลจากการสำรวจตัวอย่างมีค่าเป็น 0

ตารางที่ 3 จำนวนผู้มีงานทำ จำแนกตามอาชีพ และเพศ ภาคกลาง เป็นรายจังหวัด ไตรมาสที่ 1 (มกราคม - มีนาคม) 2569 (ต่อ)

จังหวัด และเพศ	รวม	ผู้จัดการ	ผู้ประกอบการ	เจ้าหน้าที่เทคนิค	เสมียน	พนักงานบริการ	ผู้ปฏิบัติงาน	ช่างฝีมือ	ผู้ควบคุม	ผู้ประกอบการอาชีพ	คนงาน ซึ่งมีได้ จำแนกไว้ใน หมวดอื่น
		ข้าราชการอาวุโส และผู้บัญญัติ กฎหมาย	วิชาชีพ ด้านต่าง ๆ	และผู้ประกอบ วิชาชีพที่ เกี่ยวข้องๆ		และผู้อำนวยการ สินค้า	ที่มีฝีมือในด้าน การเกษตร ป่าไม้ และการประมง	และผู้ปฏิบัติงาน ที่เกี่ยวข้องๆ	เครื่องจักรโรงงาน และเครื่องจักร	งานพื้นฐาน	
สุพรรณบุรี	492,690	6,199	14,266	11,430	13,724	98,316	210,429	40,439	23,723	74,165	0 ^w
ชาย	266,151	3,518	4,065	5,919	3,238	37,483	118,735	28,278	19,460	45,456	0 ^w
หญิง	226,539	2,681	10,201	5,511	10,486	60,833	91,694	12,161	4,263	28,710	0 ^w
นครปฐม	904,713	25,934	77,567	53,404	48,276	214,277	67,581	121,356	203,616	92,703	0 ^w
ชาย	448,405	15,528	29,989	16,736	14,748	73,972	34,944	95,380	125,016	42,093	0 ^w
หญิง	456,309	10,407	47,578	36,668	33,528	140,305	32,637	25,976	78,600	50,610	0 ^w
สมุทรสาคร	815,260	22,018	24,116	43,120	48,308	112,443	19,109	112,370	315,376	118,401	0 ^w
ชาย	414,972	16,023	6,636	19,807	16,035	41,363	11,074	77,711	166,303	60,021	0 ^w
หญิง	400,288	5,994	17,480	23,313	32,274	71,080	8,035	34,659	149,073	58,380	0 ^w
สมุทรสงคราม	105,996	4,656	4,575	6,351	7,010	23,062	10,390	17,069	10,721	22,163	0 ^w
ชาย	57,135	2,726	1,967	2,196	3,340	9,092	6,594	10,786	8,953	11,480	0 ^w
หญิง	48,860	1,929	2,609	4,154	3,669	13,970	3,796	6,282	1,768	10,683	0 ^w
เพชรบุรี	301,509	12,633	16,020	11,495	11,357	71,865	67,563	26,143	28,065	56,367	0 ^w
ชาย	160,984	10,079	5,957	4,502	3,138	27,086	41,606	18,921	21,306	28,390	0 ^w
หญิง	140,524	2,554	10,063	6,994	8,220	44,779	25,957	7,222	6,759	27,977	0 ^w
ประจวบคีรีขันธ์	289,948	7,234	12,460	10,152	10,295	72,954	57,275	33,603	16,708	69,267	0 ^w
ชาย	154,273	4,703	4,484	4,184	1,674	27,622	36,023	26,364	15,158	34,060	0 ^w
หญิง	135,675	2,531	7,975	5,967	8,622	45,332	21,252	7,239	1,549	35,207	0 ^w

หมายเหตุ : "0"^w ข้อมูลจากการสำรวจตัวอย่างมีค่าเป็น 0

ตารางที่ 4 จำนวนผู้มีงานทำ จำแนกตามกิจกรรมทางเศรษฐกิจ และเพศ ภาคกลาง เป็นรายจังหวัด ไตรมาสที่ 1 (มกราคม - มีนาคม) 2569

จังหวัด และเพศ	เกษตรกรรม		การทำเหมืองแร่เหมืองหิน	การผลิต	การไฟฟ้า ก๊าซและไอน้ำ	การจัดหาน้ำ และการบำบัดน้ำเสีย	การก่อสร้าง	การขายส่ง และการขายปลีก	การขนส่ง และการสถานที่เก็บสินค้า	ที่พักแรม และการบริการด้านอาหาร	ข้อมูลข่าวสาร และการสื่อสาร	กิจการทางการเงินและการประกันภัย
	รวม	การป่าไม้และการประมง										
รวมภาค	9,767,152	1,305,765	18,754	2,789,966	29,207	30,740	475,747	1,757,767	551,930	932,069	42,404	135,306
ชาย	5,060,746	762,368	14,689	1,409,790	24,614	14,246	385,853	825,098	448,189	321,438	30,267	57,145
หญิง	4,706,407	543,398	4,066	1,380,177	4,593	16,493	89,894	932,669	103,741	610,632	12,137	78,160
สมุทรปราการ	1,580,238	45,128	0 ^w	558,811	0 ^w	5,066	67,000	259,546	162,266	133,469	7,793	30,126
ชาย	805,785	28,722	0 ^w	271,984	0 ^w	1,209	55,861	122,903	129,223	37,223	5,786	7,866
หญิง	774,453	16,406	0 ^w	286,827	0 ^w	3,858	11,139	136,644	33,043	96,246	2,006	22,261
นนทบุรี	1,231,715	17,637	0 ^w	200,032	6,664	551	72,410	327,724	106,436	185,223	20,471	28,736
ชาย	614,176	9,891	0 ^w	106,146	5,921	551	56,491	121,004	89,585	73,634	16,100	13,738
หญิง	617,538	7,746	0 ^w	93,887	744	0 ^w	15,919	206,720	16,851	111,589	4,371	14,998
ปทุมธานี	1,213,177	44,678	728	320,215	1,347	3,696	68,269	251,688	121,376	123,013	5,769	24,028
ชาย	627,160	25,223	0 ^w	159,517	675	0 ^w	47,955	128,031	93,978	50,485	1,472	8,965
หญิง	586,017	19,455	728	160,698	672	3,696	20,314	123,658	27,397	72,528	4,296	15,064
พระนครศรีอยุธยา	536,516	21,095	0 ^w	215,021	981	1,961	29,525	65,900	34,400	55,471	1,067	5,502
ชาย	287,226	14,966	0 ^w	109,655	981	1,350	23,023	33,995	28,506	20,282	1,067	2,542
หญิง	249,290	6,130	0 ^w	105,366	0 ^w	611	6,502	31,905	5,894	35,189	0 ^w	2,960
อ่างทอง	137,971	29,817	268	35,171	807	281	8,344	22,230	1,828	10,935	297	680
ชาย	74,897	18,694	268	16,012	807	281	7,235	12,373	1,742	3,546	125	222
หญิง	63,074	11,123	0 ^w	19,159	0 ^w	0 ^w	1,109	9,857	86	7,389	171	458

หมายเหตุ : "0^w" ข้อมูลจากการสำรวจตัวอย่างมีค่าเป็น 0

ตารางที่ 4 จำนวนผู้มีงานทำ จำแนกตามกิจกรรมทางเศรษฐกิจ และเพศ ภาคกลาง เป็นรายจังหวัด ไตรมาสที่ 1 (มกราคม - มีนาคม) 2569 (ต่อ)

จังหวัด และเพศ	รวม	เกษตรกรรม		การผลิต	การไฟฟ้า ก๊าซและ ไอน้ำ	การจัดหาน้ำ และการ บำบัดน้ำเสีย	การ ก่อสร้าง	การขายส่ง และการ การขายปลีก	การขนส่ง และสถานที่ เก็บสินค้า	ที่พักแรม และการบริการ ด้านอาหาร	ข้อมูลข่าวสาร และการ สื่อสาร	กิจการทาง การเงินและ การประกันภัย
		การป่าไม้และ การประมง	เหมืองแร่ เหมืองหิน									
ลพบุรี	454,729	145,586	897	100,520	2,439	3,428	18,762	69,159	8,051	26,996	660	2,294
ชาย	242,355	87,254	677	46,204	2,325	1,502	16,333	37,231	7,711	7,971	537	1,371
หญิง	212,375	58,332	220	54,316	114	1,926	2,429	31,928	340	19,025	123	923
สิงห์บุรี	102,397	20,240	0^w	21,630	599	972	5,097	19,309	1,095	9,927	91	1,499
ชาย	53,133	12,680	0 ^w	11,489	599	345	4,096	9,582	970	2,828	32	781
หญิง	49,264	7,560	0 ^w	10,140	0 ^w	627	1,001	9,727	124	7,099	59	718
ชัยนาท	176,120	60,124	173	22,875	486	2,849	11,849	29,336	2,572	12,837	105	2,437
ชาย	92,859	36,233	0 ^w	10,638	387	423	8,969	13,997	2,423	4,286	0 ^w	879
หญิง	83,261	23,891	173	12,237	99	2,426	2,880	15,339	149	8,552	105	1,558
สระบุรี	451,770	68,965	8,103	154,998	3,402	3,296	17,954	72,141	19,643	40,726	251	2,102
ชาย	243,067	35,814	6,325	90,793	2,180	1,296	15,955	31,282	15,097	14,280	251	704
หญิง	208,703	33,151	1,778	64,205	1,222	2,000	1,999	40,859	4,547	26,445	0 ^w	1,399
ราชบุรี	478,365	126,894	2,466	82,363	3,002	3,732	28,533	99,665	8,149	40,168	1,857	3,985
ชาย	252,943	69,617	2,466	40,492	2,313	3,520	26,796	49,423	7,203	12,719	1,557	2,681
หญิง	225,422	57,277	0 ^w	41,872	689	211	1,736	50,242	947	27,450	300	1,304
กาญจนบุรี	494,038	193,236	1,171	57,318	3,329	1,017	26,160	72,028	9,431	41,371	1,753	6,566
ชาย	265,225	111,931	1,171	32,595	2,467	839	20,119	34,967	6,704	13,657	1,753	3,369
หญิง	228,813	81,305	0 ^w	24,723	862	178	6,041	37,061	2,727	27,714	0 ^w	3,198

หมายเหตุ : "0^w" ข้อมูลจากการสำรวจตัวอย่างมีค่าเป็น 0

ตารางที่ 4 จำนวนผู้มีงานทำ จำแนกตามกิจกรรมทางเศรษฐกิจ และเพศ ภาคกลาง เป็นรายจังหวัด ไตรมาสที่ 1 (มกราคม - มีนาคม) 2569 (ต่อ)

จังหวัด และเพศ	เกษตรกรรม		การทำเหมืองแร่เหมืองหิน	การผลิต	การไฟฟ้า ก๊าซและไอน้ำ	การจัดหาน้ำ และการบำบัดน้ำเสีย	การก่อสร้าง	การขายส่ง และการขายปลีก	การขนส่ง และสถานที่เก็บสินค้า	ที่พักแรม และการบริการด้านอาหาร	ข้อมูลข่าวสาร และการสื่อสาร	กิจการทางการเงินและการประกันภัย
	รวม	การป่าไม้และการประมง										
สุพรรณบุรี	492,690	255,166	949	43,001	1,760	400	21,318	88,464	3,663	32,489	621	2,270
ชาย	266,151	148,726	949	22,205	1,636	400	17,417	38,629	3,663	12,410	621	1,147
หญิง	226,539	106,440	0 ^w	20,796	124	0 ^w	3,901	49,835	0 ^w	20,079	0 ^w	1,123
นครปฐม	904,713	88,963	1,330	317,078	2,216	682	44,345	159,483	26,258	88,122	584	13,192
ชาย	448,405	47,226	1,330	166,861	2,216	682	37,904	78,047	20,646	26,975	0 ^w	7,130
หญิง	456,309	41,737	0 ^w	150,217	0 ^w	0 ^w	6,441	81,435	5,612	61,147	584	6,062
สมุทรสาคร	815,260	25,668	0^w	542,624	0^w	1,634	19,051	93,056	27,707	45,532	0^w	4,989
ชาย	414,972	14,653	0 ^w	265,737	0 ^w	1,634	16,140	49,260	24,115	13,374	0 ^w	2,828
หญิง	400,288	11,015	0 ^w	276,887	0 ^w	0 ^w	2,911	43,796	3,592	32,158	0 ^w	2,161
สมุทรสงคราม	105,996	14,183	1,017	30,061	253	175	6,585	19,065	3,346	10,834	441	1,284
ชาย	57,135	9,601	800	13,852	253	105	5,727	9,939	2,928	3,624	321	708
หญิง	48,860	4,582	217	16,209	0 ^w	71	858	9,126	418	7,210	119	576
เพชรบุรี	301,509	70,130	389	49,809	1,372	768	13,429	48,252	5,959	36,300	214	3,627
ชาย	160,984	42,250	241	25,778	1,372	0 ^w	10,957	24,224	5,136	11,470	214	1,293
หญิง	140,524	27,880	149	24,031	0 ^w	768	2,472	24,027	823	24,830	0 ^w	2,335
ประจวบคีรีขันธ์	289,948	78,257	1,264	38,439	549	231	17,116	60,721	9,750	38,657	430	1,987
ชาย	154,273	48,889	462	19,834	481	110	14,876	30,211	8,559	12,673	430	923
หญิง	135,675	29,368	802	18,605	68	121	2,241	30,510	1,191	25,984	0 ^w	1,064

หมายเหตุ : "0^w" ข้อมูลจากการสำรวจตัวอย่างมีค่าเป็น 0

ตารางที่ 4 จำนวนผู้มีงานทำ จำแนกตามกิจกรรมทางเศรษฐกิจ และเพศ ภาคกลาง เป็นรายจังหวัด ไตรมาสที่ 1 (มกราคม - มีนาคม) 2569 (ต่อ)

จังหวัด และเพศ	กิจกรรม อสังหาริมทรัพย์	กิจกรรม ทางวิชาชีพ	กิจกรรม การบริหาร	การบริหาร ราชการ	การศึกษา	กิจกรรม ด้านสุขภาพ	ศิลปะ ความบันเทิง และนันทนาการ	กิจกรรม บริการ ด้านอื่น ๆ	กิจกรรมการจ้าง- งานในครัวเรือน ส่วนบุคคล	กิจกรรมของ องค์กรระ- หว่างประเทศ	ไม่ทราบ
รวมภาค	101,239	135,234	230,566	387,298	252,182	179,255	97,406	231,595	43,595	1,268	37,860
ชาย	44,792	67,153	129,697	214,787	82,941	39,607	43,323	117,091	10,840	1,268	15,551
หญิง	56,446	68,081	100,869	172,510	169,241	139,649	54,083	114,504	32,755	0 ^w	22,309
สมุทรปราการ	18,591	22,630	81,944	45,275	27,684	22,077	17,237	29,085	9,715	0 ^w	36,796
ชาย	11,027	14,211	37,223	25,612	4,804	6,603	6,580	18,510	4,956	0 ^w	15,482
หญิง	7,563	8,419	44,720	19,662	22,880	15,474	10,657	10,575	4,759	0 ^w	21,314
นนทบุรี	22,874	49,608	48,090	38,616	38,482	27,925	5,554	28,295	4,124	1,268	995
ชาย	10,094	26,898	28,393	20,609	11,040	8,848	4,134	8,458	1,374	1,268	0 ^w
หญิง	12,779	22,711	19,696	18,007	27,442	19,076	1,420	19,837	2,750	0 ^w	995
ปทุมธานี	19,442	18,662	35,765	50,144	35,001	26,112	20,011	36,726	6,508	0 ^w	0 ^w
ชาย	6,959	8,040	22,287	23,324	14,747	7,200	4,469	22,313	1,520	0 ^w	0 ^w
หญิง	12,482	10,622	13,477	26,820	20,254	18,912	15,542	14,413	4,988	0 ^w	0 ^w
พระนครศรีอยุธยา	5,773	2,536	9,329	27,707	13,245	12,265	4,414	28,906	1,419	0 ^w	0 ^w
ชาย	2,968	1,703	3,674	15,475	5,097	3,218	2,609	15,847	268	0 ^w	0 ^w
หญิง	2,805	833	5,655	12,232	8,148	9,047	1,805	13,059	1,150	0 ^w	0 ^w
อ่างทอง	736	559	2,612	11,310	5,623	2,947	1,101	2,052	373	0 ^w	0 ^w
ชาย	224	360	1,398	6,906	2,664	553	310	1,175	0 ^w	0 ^w	0 ^w
หญิง	512	199	1,214	4,403	2,959	2,394	790	878	373	0 ^w	0 ^w

หมายเหตุ : "0^w" ข้อมูลจากการสำรวจตัวอย่างมีค่าเป็น 0

ตารางที่ 4 จำนวนผู้มีงานทำ จำแนกตามกิจกรรมทางเศรษฐกิจ และเพศ ภาคกลาง เป็นรายจังหวัด ไตรมาสที่ 1 (มกราคม - มีนาคม) 2569 (ต่อ)

จังหวัด และเพศ	กิจกรรม อสังหาริมทรัพย์	กิจกรรม ทางวิชาชีพฯ	กิจกรรม การบริหารฯ	การบริหาร ราชการฯ	การศึกษา	กิจกรรม ด้านสุขภาพฯ	ศิลปะ ความบันเทิง และนันทนาการ	กิจกรรม บริการ ด้านอื่น ๆ	กิจกรรมการจ้าง- งานในครัวเรือน ส่วนบุคคลฯ	กิจกรรมของ องค์กรระ- หว่างประเทศฯ	ไม่ทราบ
ลพบุรี	2,596	3,787	3,163	28,191	13,473	12,717	3,044	5,563	3,404	0 ^w	0 ^w
ชาย	1,937	1,254	1,739	15,208	5,827	2,548	1,461	3,267	0 ^w	0 ^w	0 ^w
หญิง	659	2,533	1,424	12,983	7,646	10,169	1,583	2,297	3,404	0 ^w	0 ^w
สิงห์บุรี	145	553	1,148	8,808	3,491	3,746	302	2,489	1,255	0 ^w	0 ^w
ชาย	42	329	716	4,974	1,415	702	240	1,128	182	0 ^w	0 ^w
หญิง	103	225	432	3,834	2,076	3,044	63	1,361	1,073	0 ^w	0 ^w
ชัยนาท	53	781	1,304	14,895	3,950	4,570	1,666	2,546	710	0 ^w	0 ^w
ชาย	0 ^w	470	551	8,330	1,361	681	1,250	1,870	112	0 ^w	0 ^w
หญิง	53	311	753	6,565	2,589	3,889	416	676	598	0 ^w	0 ^w
สระบุรี	749	1,273	9,811	20,491	8,981	9,147	1,333	8,180	223	0 ^w	0 ^w
ชาย	0 ^w	497	6,622	12,008	2,835	1,940	948	4,241	0 ^w	0 ^w	0 ^w
หญิง	749	776	3,188	8,483	6,146	7,207	385	3,939	223	0 ^w	0 ^w
ราชบุรี	1,795	2,854	5,675	24,943	13,554	11,627	6,085	6,841	4,176	0 ^w	0 ^w
ชาย	1,100	1,220	4,508	14,954	4,650	1,424	2,464	3,197	640	0 ^w	0 ^w
หญิง	695	1,634	1,168	9,989	8,904	10,203	3,621	3,644	3,536	0 ^w	0 ^w
กาญจนบุรี	1,820	3,157	5,557	24,708	9,381	5,547	9,705	18,807	1,978	0 ^w	0 ^w
ชาย	625	1,190	3,465	12,894	3,511	352	4,279	9,338	0 ^w	0 ^w	0 ^w
หญิง	1,194	1,966	2,092	11,814	5,870	5,195	5,426	9,470	1,978	0 ^w	0 ^w

หมายเหตุ : *0^w* ข้อมูลจากการสำรวจตัวอย่างมีค่าเป็น 0

ตารางที่ 4 จำนวนผู้มีงานทำ จำแนกตามกิจกรรมทางเศรษฐกิจ และเพศ ภาคกลาง เป็นรายจังหวัด ไตรมาสที่ 1 (มกราคม - มีนาคม) 2569 (ต่อ)

จังหวัด และเพศ	กิจกรรม อสังหาริมทรัพย์	กิจกรรม ทางวิชาชีพ	กิจกรรม การบริหาร	การบริหาร ราชการ	การศึกษา	กิจกรรม ด้านสุขภาพ	ศิลปะ ความบันเทิง และนันทนาการ	กิจกรรม บริการ ด้านอื่น ๆ	กิจกรรมการจ้าง- งานในครัวเรือน ส่วนบุคคล	กิจกรรมของ องค์กรระ- หว่างประเทศ	ไม่ทราบ
สุพรรณบุรี	563	2,854	1,879	16,942	5,870	4,585	508	9,389	0 ^w	0 ^w	0 ^w
ชาย	472	1,286	512	9,843	775	697	508	4,255	0 ^w	0 ^w	0 ^w
หญิง	91	1,568	1,367	7,099	5,094	3,889	0 ^w	5,133	0 ^w	0 ^w	0 ^w
นครปฐม	14,128	14,321	6,342	27,542	47,813	17,736	16,446	14,604	3,530	0 ^w	0 ^w
ชาย	3,271	4,775	5,699	14,136	16,424	2,279	7,354	4,152	1,301	0 ^w	0 ^w
หญิง	10,857	9,546	643	13,407	31,389	15,457	9,093	10,452	2,229	0 ^w	0 ^w
สมุทรสาคร	6,757	5,314	9,539	12,836	5,708	5,389	886	6,706	1,865	0 ^w	0 ^w
ชาย	3,741	1,753	6,407	8,226	2,655	0 ^w	886	3,563	0 ^w	0 ^w	0 ^w
หญิง	3,016	3,560	3,132	4,610	3,053	5,389	0 ^w	3,143	1,865	0 ^w	0 ^w
สมุทรสงคราม	107	1,434	1,600	6,279	3,635	2,063	669	2,484	414	0 ^w	69
ชาย	0 ^w	449	1,300	4,308	1,443	459	450	744	57	0 ^w	69
หญิง	107	984	300	1,971	2,192	1,604	219	1,740	357	0 ^w	0 ^w
เพชรบุรี	2,336	3,360	2,672	18,589	8,551	6,461	3,671	24,479	1,140	0 ^w	0 ^w
ชาย	1,073	2,221	1,965	12,059	2,115	1,750	2,797	13,976	93	0 ^w	0 ^w
หญิง	1,263	1,138	708	6,530	6,435	4,711	874	10,503	1,047	0 ^w	0 ^w
ประจวบคีรีขันธ์	2,775	1,553	4,138	10,020	7,741	4,343	4,774	4,443	2,762	0 ^w	0 ^w
ชาย	1,259	498	3,238	5,921	1,577	353	2,585	1,058	337	0 ^w	0 ^w
หญิง	1,516	1,055	900	4,099	6,164	3,990	2,189	3,385	2,425	0 ^w	0 ^w

หมายเหตุ : "0^w" ข้อมูลจากการสำรวจตัวอย่างมีค่าเป็น 0

ตารางที่ 5 จำนวนผู้มีงานทำ จำแนกตามสถานภาพการทำงาน และเพศ ภาคกลาง เป็นรายจังหวัด ไตรมาสที่ 1 (มกราคม - มีนาคม) 2569

จังหวัด และเพศ	รวม	นายจ้าง	ลูกจ้างรัฐบาล	ลูกจ้างเอกชน	ทำงานส่วนตัว	ช่วยธุรกิจ ครัวเรือน	การรวมกลุ่ม
รวมภาค	9,767,152	220,584	807,138	5,348,871	2,421,350	968,912	298
ชาย	5,060,746	156,592	375,737	2,800,242	1,326,690	401,484	0 ^w
หญิง	4,706,407	63,992	431,401	2,548,628	1,094,660	567,428	298
สมุทรปราการ	1,580,238	43,685	70,960	1,094,932	295,540	75,122	0^w
ชาย	805,785	29,155	34,771	556,213	160,331	25,315	0 ^w
หญิง	774,453	14,530	36,189	538,719	135,209	49,807	0 ^w
นนทบุรี	1,231,715	23,894	91,392	786,361	262,210	67,858	0^w
ชาย	614,176	17,315	46,050	379,884	149,803	21,124	0 ^w
หญิง	617,538	6,579	45,342	406,477	112,406	46,734	0 ^w
ปทุมธานี	1,213,177	31,104	119,647	645,979	317,603	98,844	0^w
ชาย	627,160	23,064	47,059	342,452	171,233	43,352	0 ^w
หญิง	586,017	8,040	72,588	303,527	146,370	55,492	0 ^w
พระนครศรีอยุธยา	536,516	15,133	49,885	316,682	118,005	36,812	0^w
ชาย	287,226	11,681	27,723	167,320	67,339	13,163	0 ^w
หญิง	249,290	3,453	22,162	149,361	50,665	23,649	0 ^w
อ่างทอง	137,971	3,368	20,617	54,960	42,624	16,401	0^w
ชาย	74,897	2,813	11,022	28,882	24,572	7,608	0 ^w
หญิง	63,074	556	9,595	26,078	18,052	8,793	0 ^w

หมายเหตุ : "0^w" ข้อมูลจากการสำรวจตัวอย่างมีค่าเป็น 0

ตารางที่ 5 จำนวนผู้มีงานทำ จำแนกตามสถานภาพการทำงาน และเพศ ภาคกลาง เป็นรายจังหวัด ไตรมาสที่ 1 (มกราคม - มีนาคม) 2569 (ต่อ)

จังหวัด และเพศ	รวม	นายจ้าง	ลูกจ้างรัฐบาล	ลูกจ้างเอกชน	ทำงานส่วนตัว	ช่วยธุรกิจ ครัวเรือน	การรวมกลุ่ม
ลพบุรี	454,729	5,056	56,676	158,218	162,078	72,700	0 ^w
ชาย	242,355	3,309	26,938	88,282	96,719	27,106	0 ^w
หญิง	212,375	1,747	29,738	69,936	65,359	45,594	0 ^w
สิงห์บุรี	102,397	1,862	17,033	36,507	35,462	11,533	0 ^w
ชาย	53,133	1,144	8,016	19,940	18,410	5,624	0 ^w
หญิง	49,264	719	9,017	16,567	17,052	5,909	0 ^w
ชัยนาท	176,120	1,508	26,271	48,597	76,511	23,233	0 ^w
ชาย	92,859	988	11,641	26,187	43,705	10,338	0 ^w
หญิง	83,261	520	14,629	22,411	32,806	12,895	0 ^w
สระบุรี	451,770	6,227	38,470	238,152	116,498	52,423	0 ^w
ชาย	243,067	4,453	18,740	138,188	58,663	23,023	0 ^w
หญิง	208,703	1,773	19,730	99,964	57,834	29,400	0 ^w
ราชบุรี	478,365	12,492	48,365	217,996	139,175	60,337	0 ^w
ชาย	252,943	7,795	23,407	123,018	71,722	27,001	0 ^w
หญิง	225,422	4,697	24,958	94,978	67,453	33,335	0 ^w
กาญจนบุรี	494,038	14,756	43,181	172,477	170,974	92,493	157
ชาย	265,225	8,414	20,851	99,973	89,923	46,064	0 ^w
หญิง	228,813	6,342	22,330	72,504	81,051	46,430	157

หมายเหตุ : "0^w" ข้อมูลจากการสำรวจตัวอย่างมีค่าเป็น 0

ตารางที่ 5 จำนวนผู้มีงานทำ จำแนกตามสถานภาพการทำงาน และเพศ ภาคกลาง เป็นรายจังหวัด ไตรมาสที่ 1 (มกราคม - มีนาคม) 2569 (ต่อ)

จังหวัด และเพศ	รวม	นายจ้าง	ลูกจ้างรัฐบาล	ลูกจ้างเอกชน	ทำงานส่วนตัว	ช่วยธุรกิจ ครัวเรือน	การรวมกลุ่ม
สุพรรณบุรี	492,690	8,919	29,560	151,613	177,096	125,503	0 ^w
ชาย	266,151	5,387	14,627	87,814	100,900	57,423	0 ^w
หญิง	226,539	3,532	14,933	63,799	76,196	68,080	0 ^w
นครปฐม	904,713	19,522	97,982	481,876	200,562	104,772	0 ^w
ชาย	448,405	16,751	35,270	251,646	103,018	41,720	0 ^w
หญิง	456,309	2,771	62,712	230,230	97,544	63,052	0 ^w
สมุทรสาคร	815,260	14,697	25,640	638,537	92,200	44,187	0 ^w
ชาย	414,972	10,173	14,402	320,337	52,575	17,485	0 ^w
หญิง	400,288	4,524	11,237	318,200	39,624	26,701	0 ^w
สมุทรสงคราม	105,996	4,339	12,106	55,402	23,000	11,149	0 ^w
ชาย	57,135	2,726	6,565	30,711	12,420	4,713	0 ^w
หญิง	48,860	1,613	5,541	24,691	10,579	6,436	0 ^w
เพชรบุรี	301,509	6,119	36,123	115,447	104,551	39,128	141
ชาย	160,984	5,417	18,310	62,495	58,679	16,083	0 ^w
หญิง	140,524	702	17,814	52,952	45,871	23,045	141
ประจวบคีรีขันธ์	289,948	7,904	23,230	135,134	87,263	36,418	0 ^w
ชาย	154,273	6,010	10,345	76,901	46,676	14,341	0 ^w
หญิง	135,675	1,894	12,884	58,233	40,587	22,077	0 ^w

หมายเหตุ : "0^w" ข้อมูลจากการสำรวจตัวอย่างมีค่าเป็น 0

ตารางที่ 6 จำนวนผู้มีงานทำ จำแนกตามชั่วโมงทำงานต่อสัปดาห์ และเพศ ภาคกลาง เป็นรายจังหวัด ไตรมาสที่ 1 (มกราคม - มีนาคม) 2569

จังหวัด และเพศ	รวม	น้อยกว่า 1 ชั่วโมง	1 - 9 ชั่วโมง	10 - 19 ชั่วโมง	20 - 29 ชั่วโมง	30 - 34 ชั่วโมง	35 - 39 ชั่วโมง	40 - 49 ชั่วโมง	50 ชั่วโมง ขึ้นไป
รวมภาค	9,767,152	30,546	102,800	506,749	627,391	573,248	801,433	5,814,377	1,310,608
ชาย	5,060,746	16,146	51,414	246,708	315,559	292,698	388,232	3,053,903	696,086
หญิง	4,706,407	14,400	51,386	260,041	311,833	280,550	413,201	2,760,474	614,521
สมุทรปราการ	1,580,238	657	619	157,573	51,128	137,054	7,133	1,152,820	73,255
ชาย	805,785	0 ^w	619	76,146	23,752	73,428	2,078	586,480	43,283
หญิง	774,453	657	0 ^w	81,427	27,376	63,626	5,055	566,340	29,972
นนทบุรี	1,231,715	1,319	5,536	64,661	146,557	64,906	50,979	803,486	94,270
ชาย	614,176	0 ^w	2,541	28,860	67,824	34,920	23,912	396,155	59,965
หญิง	617,538	1,319	2,995	35,801	78,733	29,986	27,067	407,331	34,306
ปทุมธานี	1,213,177	411	49,972	60,467	87,532	63,610	55,161	693,759	202,263
ชาย	627,160	411	25,141	30,746	43,830	25,998	29,755	362,932	108,348
หญิง	586,017	0 ^w	24,832	29,721	43,703	37,612	25,406	330,827	93,916
พระนครศรีอยุธยา	536,516	201	10,407	50,708	48,460	54,285	18,588	265,964	87,903
ชาย	287,226	0 ^w	6,759	29,236	24,572	32,529	8,960	142,176	42,994
หญิง	249,290	201	3,648	21,471	23,888	21,757	9,628	123,788	44,909
อ่างทอง	137,971	1,670	515	5,738	15,033	8,471	22,091	59,219	25,235
ชาย	74,897	1,136	422	3,069	7,815	4,496	10,959	33,324	13,676
หญิง	63,074	534	93	2,669	7,218	3,974	11,132	25,895	11,559

หมายเหตุ : "0^w" ข้อมูลจากการสำรวจตัวอย่างมีค่าเป็น 0

ตารางที่ 6 จำนวนผู้มีงานทำ จำแนกตามชั่วโมงทำงานต่อสัปดาห์ และเพศ ภาคกลาง เป็นรายจังหวัด ไตรมาสที่ 1 (มกราคม - มีนาคม) 2569 (ต่อ)

จังหวัด และเพศ	รวม	น้อยกว่า 1 ชั่วโมง	1 - 9 ชั่วโมง	10 - 19 ชั่วโมง	20 - 29 ชั่วโมง	30 - 34 ชั่วโมง	35 - 39 ชั่วโมง	40 - 49 ชั่วโมง	50 ชั่วโมง ขึ้นไป
ลพบุรี	454,729	0^w	457	14,072	39,559	24,610	90,311	224,820	60,901
ชาย	242,355	0 ^w	0 ^w	6,506	22,428	12,206	42,910	128,647	29,657
หญิง	212,375	0 ^w	457	7,565	17,130	12,405	47,401	96,172	31,244
สิงห์บุรี	102,397	202	504	2,700	11,401	8,807	21,560	45,694	11,530
ชาย	53,133	126	261	1,035	5,592	4,514	10,958	24,764	5,882
หญิง	49,264	76	243	1,666	5,808	4,293	10,602	20,930	5,647
ชัยนาท	176,120	3,030	1,457	7,747	25,940	17,116	29,276	59,108	32,445
ชาย	92,859	1,424	572	4,266	11,448	10,528	14,092	33,597	16,932
หญิง	83,261	1,606	885	3,481	14,492	6,588	15,185	25,512	15,513
สระบุรี	451,770	4,110	2,082	26,232	28,892	32,934	45,867	222,196	89,457
ชาย	243,067	2,842	311	13,959	14,097	18,160	22,230	120,499	50,969
หญิง	208,703	1,268	1,771	12,273	14,795	14,774	23,637	101,697	38,488
ราชบุรี	478,365	6,284	728	10,836	22,261	14,476	51,577	277,965	94,238
ชาย	252,943	4,219	0 ^w	3,767	14,262	9,217	23,425	155,164	42,889
หญิง	225,422	2,065	728	7,068	8,000	5,259	28,151	122,801	51,349
กาญจนบุรี	494,038	5,337	2,165	9,763	34,969	31,993	48,974	234,578	126,258
ชาย	265,225	2,776	547	4,476	20,847	16,171	21,335	131,388	67,686
หญิง	228,813	2,561	1,619	5,287	14,122	15,822	27,639	103,190	58,573

หมายเหตุ : "0^w" ข้อมูลจากการสำรวจตัวอย่างมีค่าเป็น 0

ตารางที่ 6 จำนวนผู้มีงานทำ จำแนกตามชั่วโมงทำงานต่อสัปดาห์ และเพศ ภาคกลาง เป็นรายจังหวัด ไตรมาสที่ 1 (มกราคม - มีนาคม) 2569 (ต่อ)

จังหวัด และเพศ	รวม	น้อยกว่า 1 ชั่วโมง	1 - 9 ชั่วโมง	10 - 19 ชั่วโมง	20 - 29 ชั่วโมง	30 - 34 ชั่วโมง	35 - 39 ชั่วโมง	40 - 49 ชั่วโมง	50 ชั่วโมง ขึ้นไป
สุพรรณบุรี	492,690	302	350	15,807	61,074	33,023	91,256	266,753	24,126
ชาย	266,151	185	0 ^w	6,885	30,333	16,138	52,617	147,226	12,768
หญิง	226,539	117	350	8,922	30,741	16,885	38,639	119,527	11,358
นครปฐม	904,713	279	0^w	0^w	6,922	5,788	183,373	637,075	71,277
ชาย	448,405	279	0 ^w	0 ^w	3,232	1,888	78,117	331,713	33,176
หญิง	456,309	0 ^w	0 ^w	0 ^w	3,690	3,901	105,255	305,362	38,100
สมุทรสาคร	815,260	326	27,815	71,175	25,509	38,950	27,353	437,414	186,718
ชาย	414,972	326	14,214	32,278	14,290	16,514	16,745	224,501	96,105
หญิง	400,288	0 ^w	13,602	38,897	11,219	22,436	10,608	212,914	90,613
สมุทรสงคราม	105,996	330	29	5,779	9,498	8,350	6,954	59,550	15,505
ชาย	57,135	258	29	3,505	5,913	3,958	3,411	32,470	7,592
หญิง	48,860	72	0 ^w	2,274	3,585	4,392	3,544	27,081	7,912
เพชรบุรี	301,509	723	0^w	264	2,161	13,148	24,500	207,521	53,191
ชาย	160,984	0 ^w	0 ^w	264	391	6,079	14,091	109,767	30,392
หญิง	140,524	723	0 ^w	0 ^w	1,770	7,069	10,409	97,754	22,799
ประจวบคีรีขันธ์	289,948	5,364	162	3,228	10,495	15,726	26,481	166,455	62,037
ชาย	154,273	2,164	0 ^w	1,711	4,933	5,954	12,640	93,100	33,772
หญิง	135,675	3,200	162	1,517	5,562	9,773	13,841	73,355	28,264

หมายเหตุ : "0^w" ข้อมูลจากการสำรวจตัวอย่างมีค่าเป็น 0

ตารางที่ 7 จำนวนผู้มีงานทำ จำแนกตามระดับการศึกษาที่สำเร็จ และเพศ ภาคกลาง เป็นรายจังหวัด ไตรมาสที่ 1 (มกราคม - มีนาคม) 2569

จังหวัด และเพศ	รวม	ไม่มีการศึกษาและ ต่ำกว่าประถมศึกษา	ประถม ศึกษา	มัธยมศึกษา ตอนต้น	มัธยมศึกษา ตอนปลาย	อุดมศึกษา	การศึกษา อื่น ๆ	ไม่ทราบ
รวมภาค	9,767,152	1,024,871	1,881,170	1,882,340	2,089,950	2,628,305	158,786	101,730
ชาย	5,060,746	486,280	1,040,721	1,088,998	1,150,957	1,148,488	89,677	55,625
หญิง	4,706,407	538,591	840,449	793,342	938,993	1,479,817	69,109	46,106
สมุทรปราการ	1,580,238	52,271	382,473	345,163	364,947	428,471	0 ^w	6,914
ชาย	805,785	24,554	197,435	208,694	202,850	172,253	0 ^w	0 ^w
หญิง	774,453	27,717	185,037	136,469	162,097	256,218	0 ^w	6,914
นนทบุรี	1,231,715	55,379	111,545	255,115	291,650	513,210	0 ^w	4,815
ชาย	614,176	29,779	59,281	145,680	147,246	228,921	0 ^w	3,269
หญิง	617,538	25,600	52,265	109,435	144,404	284,288	0 ^w	1,547
ปทุมธานี	1,213,177	92,162	139,160	240,752	291,346	399,982	0 ^w	49,775
ชาย	627,160	45,883	84,356	142,257	166,682	159,369	0 ^w	28,612
หญิง	586,017	46,279	54,804	98,495	124,664	240,612	0 ^w	21,163
พระนครศรีอยุธยา	536,516	54,844	61,861	103,252	140,924	161,361	14,276	0 ^w
ชาย	287,226	26,129	40,413	50,487	75,373	85,158	9,666	0 ^w
หญิง	249,290	28,715	21,448	52,765	65,550	76,203	4,610	0 ^w
อ่างทอง	137,971	17,116	20,450	27,520	37,413	34,526	0 ^w	946
ชาย	74,897	8,481	12,613	15,209	19,235	18,687	0 ^w	672
หญิง	63,074	8,635	7,837	12,310	18,178	15,840	0 ^w	274

หมายเหตุ : "0^w" ข้อมูลจากการสำรวจตัวอย่างมีค่าเป็น 0

ตารางที่ 7 จำนวนผู้มีงานทำ จำแนกตามระดับการศึกษาที่สำเร็จ และเพศ ภาคกลาง เป็นรายจังหวัด ไตรมาสที่ 1 (มกราคม - มีนาคม) 2569 (ต่อ)

จังหวัด และเพศ	รวม	ไม่มีการศึกษาและ ต่ำกว่าประถมศึกษา	ประถม ศึกษา	มัธยมศึกษา ตอนต้น	มัธยมศึกษา ตอนปลาย	อุดมศึกษา	การศึกษา อื่น ๆ	ไม่ทราบ
ลพบุรี	454,729	62,974	84,446	93,688	99,399	106,214	0 ^w	8,009
ชาย	242,355	26,675	51,229	51,864	60,676	48,152	0 ^w	3,759
หญิง	212,375	36,299	33,217	41,824	38,722	58,061	0 ^w	4,250
สิงห์บุรี	102,397	11,872	14,443	19,327	21,433	34,178	0 ^w	1,145
ชาย	53,133	5,599	7,365	10,890	12,412	16,093	0 ^w	772
หญิง	49,264	6,273	7,078	8,436	9,020	18,084	0 ^w	372
ชัยนาท	176,120	27,289	37,156	31,452	38,666	39,696	0 ^w	1,862
ชาย	92,859	12,062	21,061	19,012	21,865	17,763	0 ^w	1,095
หญิง	83,261	15,226	16,095	12,439	16,801	21,932	0 ^w	767
สระบุรี	451,770	51,893	74,126	87,345	104,095	133,598	0 ^w	713
ชาย	243,067	21,619	46,797	48,213	57,578	68,627	0 ^w	233
หญิง	208,703	30,273	27,330	39,132	46,517	64,972	0 ^w	480
ราชบุรี	478,365	105,809	101,574	72,156	90,225	106,528	0 ^w	2,074
ชาย	252,943	50,656	60,085	47,061	48,677	45,541	0 ^w	923
หญิง	225,422	55,152	41,489	25,095	41,548	60,987	0 ^w	1,151
กาญจนบุรี	494,038	104,548	112,889	73,548	95,859	104,958	0 ^w	2,236
ชาย	265,225	47,643	65,839	42,069	59,210	50,111	0 ^w	353
หญิง	228,813	56,905	47,050	31,479	36,650	54,847	0 ^w	1,883

หมายเหตุ : "0^w" ข้อมูลจากการสำรวจตัวอย่างมีค่าเป็น 0

ตารางที่ 7 จำนวนผู้มีงานทำ จำแนกตามระดับการศึกษาที่สำเร็จ และเพศ ภาคกลาง เป็นรายจังหวัด ไตรมาสที่ 1 (มกราคม - มีนาคม) 2569 (ต่อ)

จังหวัด และเพศ	รวม	ไม่มีการศึกษาและ ต่ำกว่าประถมศึกษา	ประถม ศึกษา	มัธยมศึกษา ตอนต้น	มัธยมศึกษา ตอนปลาย	อุดมศึกษา	การศึกษา อื่น ๆ	ไม่ทราบ
สุพรรณบุรี	492,690	60,511	153,099	117,612	95,050	62,930	0 ^w	3,488
ชาย	266,151	28,440	83,983	72,493	47,876	30,806	0 ^w	2,553
หญิง	226,539	32,071	69,116	45,119	47,175	32,124	0 ^w	935
นครปฐม	904,713	138,287	241,012	138,368	157,805	229,242	0 ^w	0 ^w
ชาย	448,405	70,181	127,793	77,034	84,211	89,184	0 ^w	0 ^w
หญิง	456,309	68,106	113,219	61,334	73,593	140,057	0 ^w	0 ^w
สมุทรสาคร	815,260	80,712	197,906	160,037	110,453	124,198	141,954	0 ^w
ชาย	414,972	36,529	98,112	89,037	60,478	52,423	78,394	0 ^w
หญิง	400,288	44,183	99,794	71,000	49,975	71,775	63,561	0 ^w
สมุทรสงคราม	105,996	20,090	22,333	16,025	19,131	28,418	0 ^w	0 ^w
ชาย	57,135	10,209	12,981	9,565	10,543	13,838	0 ^w	0 ^w
หญิง	48,860	9,881	9,352	6,460	8,588	14,580	0 ^w	0 ^w
เพชรบุรี	301,509	37,255	58,541	47,978	78,892	60,769	0 ^w	18,073
ชาย	160,984	16,449	35,354	25,530	45,814	25,396	0 ^w	12,441
หญิง	140,524	20,807	23,187	22,448	33,078	35,373	0 ^w	5,631
ประจวบคีรีขันธ์	289,948	51,860	68,156	53,002	52,663	60,029	2,556	1,681
ชาย	154,273	25,392	36,026	33,902	30,229	26,166	1,618	941
หญิง	135,675	26,468	32,130	19,100	22,434	33,863	939	740

หมายเหตุ : "0^w" ข้อมูลจากการสำรวจตัวอย่างมีค่าเป็น 0

ภาคใต้

ตารางสถิติ

	หน้า
ตารางที่ 1 ประชากรที่มีอายุ 15 ปีขึ้นไป จำแนกตามสถานภาพแรงงาน และเพศ ภาคใต้ เป็นรายจังหวัด ไตรมาสที่ 1 (มกราคม - มีนาคม) 2569	37
ตารางที่ 2 ประชากรที่มีอายุ 15 ปีขึ้นไป จำแนกตามระดับการศึกษาที่สำเร็จ และเพศ ภาคใต้ เป็นรายจังหวัด ไตรมาสที่ 1 (มกราคม - มีนาคม) 2569	39
ตารางที่ 3 ผู้มีงานทำ จำแนกตามอาชีพ และเพศ ภาคใต้ เป็นรายจังหวัด ไตรมาสที่ 1 (มกราคม - มีนาคม) 2569	41
ตารางที่ 4 ผู้มีงานทำ จำแนกตามกิจกรรมทางเศรษฐกิจ และเพศ ภาคใต้ เป็นรายจังหวัด ไตรมาสที่ 1 (มกราคม - มีนาคม) 2569	43
ตารางที่ 5 ผู้มีงานทำ จำแนกตามสถานภาพการทำงาน และเพศ ภาคใต้ เป็นรายจังหวัด ไตรมาสที่ 1 (มกราคม - มีนาคม) 2569	47
ตารางที่ 6 ผู้มีงานทำ จำแนกตามชั่วโมงการทำงานต่อสัปดาห์ และเพศ ภาคใต้ เป็นรายจังหวัด ไตรมาสที่ 1 (มกราคม - มีนาคม) 2569	49
ตารางที่ 7 ผู้มีงานทำ จำแนกตามระดับการศึกษาที่สำเร็จ และเพศ ภาคใต้ เป็นรายจังหวัด ไตรมาสที่ 1 (มกราคม - มีนาคม) 2569	51

ตารางที่ 1 ประชากรอายุ 15 ปีขึ้นไป จำแนกตามสถานภาพแรงงาน และเพศ ภาคใต้ เป็นรายจังหวัด ไตรมาสที่ 1 (มกราคม - มีนาคม) 2569

จังหวัด และเพศ	ประชากร อายุ 15 ปี ขึ้นไป	กำลังแรงงานรวม					ผู้อยู่นอกกำลังแรงงาน						อัตรา ว่างงาน
		รวม	กำลังแรงงานปัจจุบัน		กำลังแรงงาน ที่รอฤดูกาล	รวม	เด็ก/ชรา/ป่วย/พิการ			ผู้ดูแลเด็ก/ผู้สูงอายุ ผู้ป่วย/ผู้พิการ	อื่น ๆ		
			รวม	ผู้มีงานทำ			ผู้ว่างงาน	ทำงานบ้าน	เรียนหนังสือ			จนไม่สามารถทำงานได้	
รวมภาค	6,422,298	4,726,637	4,723,921	4,672,686	51,235	2,716	1,695,661	351,083	573,241	585,122	47,469	138,747	1.1
ชาย	3,085,033	2,486,306	2,485,090	2,465,172	19,918	1,216	598,727	11,805	267,115	236,856	6,550	76,400	0.8
หญิง	3,337,265	2,240,331	2,238,831	2,207,514	31,317	1,500	1,096,934	339,277	306,126	348,266	40,918	62,347	1.4
นครศรีธรรมราช	1,228,176	912,623	911,672	902,725	8,947	951	315,553	72,016	102,294	115,243	558	25,442	1.0
ชาย	589,383	471,905	471,905	468,439	3,466	0 ^w	117,478	4,145	45,564	53,646	0 ^w	14,123	0.7
หญิง	638,793	440,718	439,767	434,286	5,481	951	198,075	67,872	56,730	61,597	558	11,319	1.2
กระบี่	353,466	266,434	266,434	262,696	3,738	0 ^w	87,032	21,039	26,202	29,893	3,539	6,358	1.4
ชาย	169,796	139,551	139,551	138,581	970	0 ^w	30,245	1,308	14,265	11,889	100	2,682	0.7
หญิง	183,670	126,884	126,884	124,115	2,769	0 ^w	56,786	19,731	11,937	18,003	3,438	3,677	2.2
พังงา	197,396	141,381	141,381	140,052	1,329	0 ^w	56,015	15,635	13,962	20,899	2,450	3,070	0.9
ชาย	95,056	78,454	78,454	77,257	1,196	0 ^w	16,603	634	6,711	7,647	32	1,579	1.5
หญิง	102,340	62,927	62,927	62,795	132	0 ^w	39,413	15,001	7,251	13,252	2,418	1,491	0.2
ภูเก็ต	507,888	371,553	371,553	368,191	3,362	0 ^w	136,335	24,917	41,022	60,190	3,234	6,972	0.9
ชาย	244,795	200,020	200,020	198,078	1,941	0 ^w	44,776	311	17,742	22,206	947	3,570	1.0
หญิง	263,093	171,534	171,534	170,113	1,421	0 ^w	91,559	24,606	23,280	37,984	2,287	3,401	0.8
สุราษฎร์ธานี	957,097	733,565	732,600	721,323	11,277	965	223,532	46,128	92,465	61,887	7,479	15,573	1.5
ชาย	459,841	382,273	381,858	377,220	4,638	416	77,568	1,577	45,055	24,000	334	6,602	1.2
หญิง	497,256	351,291	350,742	344,103	6,639	549	145,965	44,552	47,410	37,887	7,145	8,970	1.9

หมายเหตุ : "0^w" ข้อมูลจากการสำรวจตัวอย่างมีค่าเป็น 0

ตารางที่ 1 ประชากรอายุ 15 ปีขึ้นไป จำแนกตามสถานภาพแรงงาน และเพศ ภาคใต้ เป็นรายจังหวัด ไตรมาสที่ 1 (มกราคม - มีนาคม) 2569 (ต่อ)

จังหวัด และเพศ	ประชากร อายุ 15 ปี ขึ้นไป	กำลังแรงงานรวม					ผู้อยู่นอกกำลังแรงงาน						อัตราการ ว่างงาน
		รวม	กำลังแรงงานปัจจุบัน		กำลังแรงงาน ที่รอฤดูกาล	เด็ก/ชรา/ป่วย/พิการ							
			รวม	ผู้มีงานทำ		ผู้ว่างงาน	รวม	ทำงานบ้าน	เรียนหนังสือ	จนไม่สามารถทำงานได้	ผู้ดูแลเด็ก/ผู้สูงอายุ	ผู้ป่วย/ผู้พิการ	
ระนอง	241,538	175,576	175,576	175,444	132	0^w	65,962	20,540	16,160	22,310	2,027	4,925	0.1
ชาย	116,084	97,617	97,617	97,617	0 ^w	0 ^w	18,467	391	7,387	7,737	496	2,456	0 ^w
หญิง	125,454	77,960	77,960	77,827	132	0 ^w	47,494	20,149	8,772	14,573	1,531	2,469	0.2
ชุมพร	403,968	297,515	297,515	296,300	1,215	0^w	106,453	30,852	33,781	30,360	4,202	7,257	0.4
ชาย	194,376	163,314	163,314	162,836	478	0 ^w	31,062	583	15,632	11,107	230	3,510	0.3
หญิง	209,592	134,201	134,201	133,464	737	0 ^w	75,391	30,269	18,149	19,253	3,973	3,747	0.5
สงขลา	1,390,710	970,780	970,780	957,488	13,292	0^w	419,930	70,876	151,354	136,943	14,487	46,270	1.4
ชาย	667,522	504,934	504,934	500,797	4,138	0 ^w	162,588	1,429	70,697	56,753	2,205	31,503	0.8
หญิง	723,188	465,846	465,846	456,692	9,154	0 ^w	257,342	69,447	80,657	80,189	12,282	14,767	2.0
สตูล	243,505	170,879	170,879	168,088	2,791	0^w	72,626	17,927	19,742	27,512	1,434	6,010	1.6
ชาย	116,884	92,286	92,286	91,581	705	0 ^w	24,598	611	9,249	11,105	216	3,417	0.8
หญิง	126,621	78,593	78,594	76,507	2,086	0 ^w	48,028	17,317	10,493	16,407	1,218	2,593	2.7
ตรัง	507,637	392,256	392,256	388,538	3,718	0^w	115,381	17,821	42,302	42,300	4,665	8,293	0.9
ชาย	243,741	202,389	202,389	200,857	1,533	0 ^w	41,352	816	20,344	16,050	1,639	2,502	0.8
หญิง	263,896	189,867	189,867	187,681	2,186	0 ^w	74,029	17,005	21,958	26,250	3,026	5,791	1.2
พัทลุง	390,917	294,075	293,274	291,841	1,432	801	96,842	13,329	33,956	37,585	3,395	8,577	0.5
ชาย	187,555	153,564	152,764	151,910	853	801	33,991	0 ^w	14,468	14,715	352	4,456	0.6
หญิง	203,362	140,510	140,510	139,931	579	0 ^w	62,852	13,329	19,488	22,870	3,043	4,122	0.4

หมายเหตุ : "0^w" ข้อมูลจากการสำรวจตัวอย่างมีค่าเป็น 0

ตารางที่ 2 ประชากรอายุ 15 ปีขึ้นไป จำแนกตามระดับการศึกษาที่สำเร็จ และเพศ ภาคใต้ เป็นรายจังหวัด ไตรมาสที่ 1 (มกราคม - มีนาคม) 2569

จังหวัด และเพศ	รวม	ไม่มีการศึกษาและต่ำกว่าประถมศึกษา	ประถมศึกษา	มัธยมศึกษาตอนต้น	มัธยมศึกษาตอนปลาย	อุดมศึกษา	การศึกษาอื่น ๆ	ไม่ทราบ
รวมภาค	6,422,298	1,057,525	1,443,720	1,239,921	1,245,262	1,371,161	6,234	58,475
ชาย	3,085,033	405,941	779,243	668,234	635,384	562,517	3,284	30,430
หญิง	3,337,265	651,584	664,478	571,687	609,878	808,644	2,950	28,045
นครศรีธรรมราช	1,228,176	215,628	269,435	239,154	213,900	286,383	0^w	3,676
ชาย	589,383	80,337	146,797	126,640	116,356	117,667	0 ^w	1,586
หญิง	638,793	135,290	122,638	112,514	97,544	168,716	0 ^w	2,090
กระบี่	353,466	65,873	82,549	72,736	59,379	70,272	2,074	582
ชาย	169,796	26,137	45,662	40,314	28,816	27,963	566	339
หญิง	183,670	39,736	36,888	32,422	30,563	42,309	1,509	243
พังงา	197,396	45,440	40,981	36,903	31,149	27,771	4,160	10,992
ชาย	95,056	19,437	21,622	19,324	15,857	10,095	2,719	6,002
หญิง	102,340	26,003	19,359	17,578	15,293	17,676	1,441	4,990
ภูเก็ต	507,888	58,835	94,003	105,893	119,630	127,458	0^w	2,069
ชาย	244,795	23,029	47,535	60,656	59,129	52,752	0 ^w	1,694
หญิง	263,093	35,806	46,468	45,237	60,501	74,706	0 ^w	375
สุราษฎร์ธานี	957,097	149,050	247,546	185,807	170,578	178,229	0^w	25,887
ชาย	459,841	62,307	135,722	98,911	83,673	68,443	0 ^w	10,786
หญิง	497,256	86,743	111,824	86,896	86,905	109,786	0 ^w	15,100

หมายเหตุ : "0^w" ข้อมูลจากการสำรวจตัวอย่างมีค่าเป็น 0

ตารางที่ 2 ประชากรอายุ 15 ปีขึ้นไป จำแนกตามระดับการศึกษาที่สำเร็จ และเพศ ภาคใต้ เป็นรายจังหวัด ไตรมาสที่ 1 (มกราคม - มีนาคม) 2569 (ต่อ)

จังหวัด และเพศ	รวม	ไม่มีการศึกษาและ ต่ำกว่าประถมศึกษา	ประถม ศึกษา	มัธยมศึกษา ตอนต้น	มัธยมศึกษา ตอนปลาย	อุดมศึกษา	การศึกษา อื่น ๆ	ไม่ทราบ
ระนอง	241,538	43,415	89,974	47,419	35,053	25,677	0 ^w	0 ^w
ชาย	116,084	17,160	45,590	24,734	18,085	10,515	0 ^w	0 ^w
หญิง	125,454	26,255	44,383	22,685	16,969	15,162	0 ^w	0 ^w
ชุมพร	403,968	64,555	91,167	86,468	86,180	72,393	0 ^w	3,205
ชาย	194,376	26,817	43,494	46,519	45,893	30,113	0 ^w	1,539
หญิง	209,592	37,738	47,673	39,949	40,287	42,280	0 ^w	1,666
สงขลา	1,390,710	198,402	295,589	276,403	289,768	319,019	0 ^w	11,530
ชาย	667,522	66,887	163,906	148,648	139,981	140,081	0 ^w	8,019
หญิง	723,188	131,514	131,683	127,755	149,787	178,938	0 ^w	3,511
สตูล	243,505	44,629	55,780	41,349	48,144	53,068	0 ^w	535
ชาย	116,884	16,102	29,574	23,602	26,333	20,807	0 ^w	465
หญิง	126,621	28,527	26,206	17,747	21,810	32,261	0 ^w	70
ตรัง	507,637	102,576	109,747	82,020	93,627	119,667	0 ^w	0^w
ชาย	243,741	42,609	64,105	43,947	47,049	46,030	0 ^w	0 ^w
หญิง	263,896	59,967	45,642	38,073	46,578	73,637	0 ^w	0 ^w
พัทลุง	390,917	69,122	66,949	65,768	97,854	91,224	0 ^w	0^w
ชาย	187,555	25,117	35,236	34,938	54,213	38,050	0 ^w	0 ^w
หญิง	203,362	44,005	31,713	30,830	43,641	53,174	0 ^w	0 ^w

หมายเหตุ : "0"^w ข้อมูลจากการสำรวจตัวอย่างมีค่าเป็น 0

ตารางที่ 3 จำนวนผู้มีงานทำ จำแนกตามอาชีพ และเพศ ภาคใต้ เป็นรายจังหวัด ไตรมาสที่ 1 (มกราคม - มีนาคม) 2569

จังหวัด และเพศ	รวม	ผู้จัดการ	ผู้ประกอบการ	เจ้าหน้าที่เทคนิค	เสมียน	พนักงานบริการ	ผู้ปฏิบัติงาน	ช่างฝีมือ	ผู้ควบคุม	ผู้ประกอบการอาชีพ	คนงาน
		ข้าราชการอาวุโส และผู้บัญญัติ กฎหมาย	วิชาชีพ ด้านต่าง ๆ	และผู้ประกอบ วิชาชีพที่ เกี่ยวข้องๆ	และเจ้าหน้าที่ วิชาชีพที่ เกี่ยวข้องๆ	และเจ้าหน้าที่ และเจ้าหน้าที่ และเจ้าหน้าที่	ที่มีฝีมือในด้าน การเกษตร ป่าไม้ และการประมง	และผู้ปฏิบัติงาน ที่เกี่ยวข้องๆ	เครื่องจักรโรงงาน และเครื่องจักรฯ	งานพื้นฐาน	ซึ่งมิได้ จำแนกไว้ใน หมวดอื่น
รวมภาค	4,672,686	103,017	210,491	150,618	173,641	1,061,113	1,727,164	403,802	259,031	583,809	0 ^w
ชาย	2,465,172	67,201	55,225	56,748	46,951	372,850	999,793	301,031	236,246	329,127	0 ^w
หญิง	2,207,514	35,815	155,266	93,870	126,691	688,264	727,371	102,771	22,785	254,682	0 ^w
นครศรีธรรมราช	902,725	16,155	45,899	29,013	25,600	202,735	364,564	68,244	39,118	111,396	0 ^w
ชาย	468,439	11,389	8,290	11,522	4,386	65,508	213,208	54,097	33,633	66,407	0 ^w
หญิง	434,286	4,766	37,609	17,491	21,214	137,227	151,355	14,148	5,486	44,990	0 ^w
กระบี่	262,696	4,596	9,848	8,103	9,582	57,441	91,766	19,199	14,763	47,399	0 ^w
ชาย	138,581	2,559	2,008	2,540	2,493	20,397	53,345	15,243	13,151	26,844	0 ^w
หญิง	124,115	2,037	7,839	5,563	7,088	37,044	38,420	3,956	1,612	20,555	0 ^w
พังงา	140,052	2,012	5,739	3,391	4,035	30,926	46,680	11,044	11,780	24,446	0 ^w
ชาย	77,257	1,515	761	861	1,034	9,664	29,987	7,852	10,960	14,623	0 ^w
หญิง	62,795	496	4,979	2,530	3,000	21,262	16,692	3,192	819	9,824	0 ^w
ภูเก็ต	368,191	15,745	18,689	25,539	19,651	128,122	17,060	42,264	42,406	58,717	0 ^w
ชาย	198,078	9,015	8,817	10,237	6,310	48,417	13,877	36,394	39,273	25,738	0 ^w
หญิง	170,113	6,730	9,872	15,302	13,341	79,705	3,183	5,870	3,132	32,979	0 ^w
สุราษฎร์ธานี	721,323	19,685	32,232	22,954	19,719	147,792	308,723	38,640	35,447	96,131	0 ^w
ชาย	377,220	10,755	11,978	5,092	7,609	47,278	175,248	30,117	34,155	54,988	0 ^w
หญิง	344,103	8,930	20,254	17,862	12,110	100,514	133,475	8,523	1,292	41,143	0 ^w

หมายเหตุ : "0^w" ข้อมูลจากการสำรวจตัวอย่างมีค่าเป็น 0

ตารางที่ 3 จำนวนผู้มีงานทำ จำแนกตามอาชีพ และเพศ ภาคใต้ เป็นรายจังหวัด ไตรมาสที่ 1 (มกราคม - มีนาคม) 2569 (ต่อ)

จังหวัด และเพศ	รวม	ผู้จัดการ	ผู้ประกอบการ	เจ้าหน้าที่เทคนิค	เสมียน	พนักงานบริการ	ผู้ปฏิบัติงาน	ช่างฝีมือ	ผู้ควบคุม	ผู้ประกอบการอาชีพ	คนงาน
		ข้าราชการอาวุโส และผู้บัญญัติ กฎหมาย	วิชาชีพ ด้านต่าง ๆ	และผู้ประกอบ วิชาชีพที่ เกี่ยวข้องๆ		และผู้จัดการ สินค้า	ที่มีฝีมือในด้าน การเกษตร ป่าไม้ และการประมง	และผู้ปฏิบัติงาน ที่เกี่ยวข้องๆ	เครื่องจักรโรงงาน และเครื่องจักร	งานพื้นฐาน	ซึ่งมีได้ จำแนกไว้ใน หมวดอื่น
ระนอง	175,444	2,623	4,616	2,710	4,925	28,532	82,667	11,117	8,348	29,905	0 ^w
ชาย	97,617	1,745	1,291	1,633	1,465	8,972	50,873	6,587	6,978	18,074	0 ^w
หญิง	77,827	877	3,325	1,078	3,461	19,560	31,794	4,531	1,370	11,831	0 ^w
ชุมพร	296,300	6,645	10,569	5,715	7,220	54,979	136,908	25,309	9,073	39,882	0 ^w
ชาย	162,836	2,800	2,548	3,024	1,621	16,341	84,120	16,928	8,088	27,367	0 ^w
หญิง	133,464	3,845	8,021	2,691	5,599	38,638	52,788	8,381	985	12,515	0 ^w
สงขลา	957,488	19,987	35,060	27,622	54,266	238,970	326,836	107,014	55,726	92,007	0 ^w
ชาย	500,797	15,836	7,595	11,686	16,221	95,187	181,053	77,668	53,415	42,136	0 ^w
หญิง	456,692	4,150	27,466	15,936	38,045	143,784	145,783	29,346	2,311	49,871	0 ^w
สตูล	168,088	2,436	11,405	4,344	5,464	35,034	73,418	12,816	7,644	15,527	0 ^w
ชาย	91,581	1,520	3,253	1,913	1,393	12,134	44,876	10,136	7,214	9,142	0 ^w
หญิง	76,507	916	8,152	2,431	4,071	22,899	28,542	2,681	431	6,385	0 ^w
ตรัง	388,538	4,294	21,635	11,130	12,848	71,652	162,344	42,049	22,207	40,377	0 ^w
ชาย	200,857	3,475	5,630	5,144	2,475	25,955	87,006	28,311	17,244	25,617	0 ^w
หญิง	187,681	819	16,006	5,987	10,373	45,697	75,338	13,738	4,963	14,760	0 ^w
พัทลุง	291,841	8,841	14,799	10,096	10,332	64,930	116,200	26,105	12,519	28,021	0 ^w
ชาย	151,910	6,592	3,055	3,097	1,943	22,996	66,201	17,698	12,136	18,192	0 ^w
หญิง	139,931	2,249	11,744	6,999	8,388	41,934	49,999	8,407	383	9,829	0 ^w

หมายเหตุ : "0^w" ข้อมูลจากการสำรวจตัวอย่างมีค่าเป็น 0

ตารางที่ 4 จำนวนผู้มีงานทำ จำแนกตามกิจกรรมทางเศรษฐกิจ และเพศ ภาคใต้ เป็นรายจังหวัด ไตรมาสที่ 1 (มกราคม - มีนาคม) 2569

จังหวัด และเพศ	รวม	เกษตรกรรม	การทำ	การผลิต	การไฟฟ้า	การจัดหน้า	การ	การขายส่ง	การขนส่ง	ที่พักแรม	ข้อมูลข่าวสาร	กิจการทาง
		รวม การป่าไม้และ การประมง	เหมืองแร่ เหมืองหิน	ก๊าซและ ไอน้ำ	และการ บำบัดน้ำเสีย	ก่อสร้าง	และการ การขายปลีก	และสถานที่ เก็บสินค้า	และการบริการ ด้านอาหาร	และการ สื่อสาร	การเงินและ การประกันภัย	
รวมภาค	4,672,686	1,877,786	12,944	348,799	19,437	10,443	185,857	851,005	130,675	473,990	11,108	38,589
ชาย	2,465,172	1,109,422	10,775	175,081	14,294	7,490	165,441	396,214	107,562	160,356	8,173	13,768
หญิง	2,207,514	768,364	2,169	173,719	5,143	2,953	20,416	454,791	23,113	313,634	2,934	24,821
นครศรีธรรมราช	902,725	401,437	171	64,668	7,887	4,485	28,827	178,522	9,627	68,631	91	10,128
ชาย	468,439	237,127	0 ^w	36,915	5,029	2,830	25,966	76,987	6,716	23,059	91	2,838
หญิง	434,286	164,310	171	27,753	2,858	1,654	2,861	101,534	2,911	45,572	0 ^w	7,290
กระบี่	262,696	113,479	0 ^w	11,471	362	186	10,892	38,107	6,422	36,160	790	817
ชาย	138,581	68,882	0 ^w	4,505	362	186	10,024	16,752	4,759	12,664	405	154
หญิง	124,115	44,597	0 ^w	6,966	0 ^w	0 ^w	868	21,355	1,663	23,496	385	662
พังงา	140,052	57,994	33	7,839	769	0 ^w	7,839	19,138	5,550	19,434	36	423
ชาย	77,257	39,042	0 ^w	4,010	769	0 ^w	6,608	8,823	4,236	6,757	0 ^w	242
หญิง	62,795	18,952	33	3,828	0 ^w	0 ^w	1,231	10,315	1,315	12,677	36	180
ภูเก็ต	368,191	14,748	0 ^w	11,940	206	960	23,908	71,126	37,012	103,602	2,614	4,569
ชาย	198,078	11,876	0 ^w	6,425	0 ^w	960	21,019	29,871	33,306	43,891	1,552	1,452
หญิง	170,113	2,872	0 ^w	5,515	206	0 ^w	2,890	41,255	3,707	59,711	1,062	3,117
สุราษฎร์ธานี	721,323	331,783	1,841	50,029	4,478	3,026	22,351	112,881	22,488	76,812	3,256	5,617
ชาย	377,220	189,651	1,841	27,119	3,563	2,574	19,073	57,803	18,688	23,367	2,432	1,561
หญิง	344,103	142,133	0 ^w	22,910	914	452	3,278	55,078	3,800	53,444	825	4,057

หมายเหตุ : "0^w" ข้อมูลจากการสำรวจตัวอย่างมีค่าเป็น 0

ตารางที่ 4 จำนวนผู้มีงานทำ จำแนกตามกิจกรรมทางเศรษฐกิจ และเพศ ภาคใต้ เป็นรายจังหวัด ไตรมาสที่ 1 (มกราคม - มีนาคม) 2569 (ต่อ)

จังหวัด และเพศ	รวม	เกษตรกรรม	การทำ	การผลิต	การไฟฟ้า	การจัดหาน้ำ	การ	การขายส่ง	การขนส่ง	ที่พักแรม	ข้อมูลข่าวสาร	กิจการทาง
		การป่าไม้และ การประมง	เหมืองแร่ เหมืองหิน	ก๊าซและ ไอน้ำ	และการ บำบัดน้ำเสีย	ก่อสร้าง	และการ การขายปลีก	และสถานที่ เก็บสินค้า	และการบริการ ด้านอาหาร	และการ สื่อสาร	การเงินและ การประกันภัย	
ระนอง	175,444	86,907	609	17,460	467	156	8,517	30,531	3,300	11,017	0 ^w	941
ชาย	97,617	53,799	609	7,933	248	0 ^w	7,491	14,520	2,926	2,324	0 ^w	491
หญิง	77,827	33,108	0 ^w	9,527	218	156	1,026	16,012	375	8,693	0 ^w	450
ชุมพร	296,300	160,667	0 ^w	15,384	454	0 ^w	10,925	54,671	5,026	16,515	0 ^w	2,091
ชาย	162,836	103,731	0 ^w	7,044	454	0 ^w	9,530	20,368	3,728	5,139	0 ^w	1,232
หญิง	133,464	56,936	0 ^w	8,341	0 ^w	0 ^w	1,395	34,303	1,298	11,376	0 ^w	859
สงขลา	957,488	334,560	8,368	97,572	2,680	645	39,870	210,194	25,820	81,055	2,879	6,636
ชาย	500,797	188,865	7,348	45,551	1,956	645	36,304	100,631	22,565	28,396	2,879	2,750
หญิง	456,692	145,695	1,020	52,021	724	0 ^w	3,566	109,564	3,255	52,659	0 ^w	3,886
สตูล	168,088	80,256	563	8,725	927	57	6,557	27,244	2,238	13,131	543	1,165
ชาย	91,581	49,249	371	4,308	705	57	6,171	14,386	1,954	2,433	543	729
หญิง	76,507	31,008	192	4,417	223	0 ^w	386	12,858	285	10,698	0 ^w	436
ตรัง	388,538	174,034	1,359	42,145	501	0 ^w	16,732	58,387	8,056	26,223	780	2,082
ชาย	200,857	96,896	606	19,586	501	0 ^w	15,206	32,286	4,386	8,095	153	444
หญิง	187,681	77,138	753	22,558	0 ^w	0 ^w	1,527	26,101	3,670	18,128	626	1,639
พัทลุง	291,841	121,920	0 ^w	21,567	707	929	9,439	50,204	5,135	21,410	119	4,120
ชาย	151,910	70,305	0 ^w	11,684	707	239	8,052	23,788	4,301	4,230	119	1,875
หญิง	139,931	51,615	0 ^w	9,883	0 ^w	691	1,388	26,416	835	17,181	0 ^w	2,245

หมายเหตุ : "0^w" ข้อมูลจากการสำรวจตัวอย่างมีค่าเป็น 0

ตารางที่ 4 จำนวนผู้มีงานทำ จำแนกตามกิจกรรมทางเศรษฐกิจ และเพศ ภาคใต้ เป็นรายจังหวัด ไตรมาสที่ 1 (มกราคม - มีนาคม) 2569 (ต่อ)

จังหวัด และเพศ	กิจกรรม อสังหาริมทรัพย์	กิจกรรม ทางวิชาชีพ	กิจกรรม การบริหาร	การบริหาร ราชการ	การศึกษา	กิจกรรม ด้านสุขภาพ	ศิลปะ ความบันเทิง และนันทนาการ	กิจกรรม บริการ ด้านอื่น ๆ	กิจกรรมการจ้าง- งานในครัวเรือน ส่วนบุคคล	กิจกรรมของ องค์กรระ- หว่างประเทศ	ไม่ทราบ
รวมภาค	21,951	27,546	84,516	166,070	158,676	88,654	20,930	125,665	18,045	0 ^w	0 ^w
ชาย	9,773	15,021	51,539	101,431	37,399	17,123	10,240	51,188	2,882	0 ^w	0 ^w
หญิง	12,178	12,525	32,977	64,639	121,277	71,532	10,690	74,477	15,164	0 ^w	0 ^w
นครศรีธรรมราช	2,393	2,622	5,535	24,259	39,975	17,024	2,118	31,283	3,044	0 ^w	0 ^w
ชาย	2,234	1,813	3,611	14,759	7,851	1,161	1,475	17,977	0 ^w	0 ^w	0 ^w
หญิง	159	809	1,924	9,500	32,124	15,863	643	13,305	3,044	0 ^w	0 ^w
กระบี่	1,302	1,358	12,015	8,349	6,747	5,374	929	6,548	1,390	0 ^w	0 ^w
ชาย	933	1,132	7,646	5,283	1,141	695	634	2,038	386	0 ^w	0 ^w
หญิง	369	226	4,368	3,066	5,606	4,679	294	4,510	1,004	0 ^w	0 ^w
พังงา	319	248	2,675	5,440	4,112	2,882	1,216	3,367	740	0 ^w	0 ^w
ชาย	167	248	1,373	1,890	368	465	453	1,593	212	0 ^w	0 ^w
หญิง	151	0 ^w	1,302	3,550	3,744	2,417	762	1,774	528	0 ^w	0 ^w
ภูเก็ต	8,879	3,474	32,077	13,336	7,587	3,611	9,298	13,332	5,910	0 ^w	0 ^w
ชาย	4,399	2,204	18,278	8,830	2,788	626	4,474	4,105	2,024	0 ^w	0 ^w
หญิง	4,480	1,270	13,799	4,506	4,799	2,985	4,824	9,227	3,886	0 ^w	0 ^w
สุราษฎร์ธานี	2,944	9,027	4,918	19,087	16,023	17,500	611	14,698	1,953	0 ^w	0 ^w
ชาย	1,822	2,191	3,463	10,639	4,237	4,108	611	2,478	0 ^w	0 ^w	0 ^w
หญิง	1,122	6,836	1,456	8,447	11,786	13,392	0 ^w	12,220	1,953	0 ^w	0 ^w

หมายเหตุ : "0^w" ข้อมูลจากการสำรวจตัวอย่างมีค่าเป็น 0

ตารางที่ 4 จำนวนผู้มีงานทำ จำแนกตามกิจกรรมทางเศรษฐกิจ และเพศ ภาคใต้ เป็นรายจังหวัด ไตรมาสที่ 1 (มกราคม - มีนาคม) 2569 (ต่อ)

จังหวัด และเพศ	กิจกรรม อสังหาริมทรัพย์	กิจกรรม ทางวิชาชีพ	กิจกรรม การบริหาร	การบริหาร ราชการ	การศึกษา	กิจกรรม ด้านสุขภาพ	ศิลปะ ความบันเทิง และนันทนาการ	กิจกรรม บริการ ด้านอื่น ๆ	กิจกรรมการจ้าง- งานในครัวเรือน ส่วนบุคคล	กิจกรรมของ องค์กรระ- หว่างประเทศ	ไม่ทราบ
ระนอง	159	941	1,106	5,433	3,586	2,221	178	1,090	824	0 ^w	0 ^w
ชาย	73	509	789	3,741	1,157	456	178	373	0 ^w	0 ^w	0 ^w
หญิง	87	432	317	1,692	2,429	1,765	0 ^w	717	824	0 ^w	0 ^w
ชุมพร	540	1,151	2,580	8,598	8,275	2,799	1,129	5,026	469	0 ^w	0 ^w
ชาย	0 ^w	899	1,814	4,728	1,463	225	819	1,661	0 ^w	0 ^w	0 ^w
หญิง	540	252	765	3,870	6,813	2,575	309	3,365	469	0 ^w	0 ^w
สงขลา	4,756	4,848	16,793	41,358	37,869	14,535	599	25,714	736	0 ^w	0 ^w
ชาย	0 ^w	3,598	10,673	26,346	8,568	5,254	0 ^w	8,468	0 ^w	0 ^w	0 ^w
หญิง	4,756	1,251	6,120	15,013	29,301	9,281	599	17,245	736	0 ^w	0 ^w
สตูล	268	724	1,342	9,175	7,791	4,020	776	1,741	845	0 ^w	0 ^w
ชาย	145	724	892	5,552	1,599	497	533	734	0 ^w	0 ^w	0 ^w
หญิง	123	0 ^w	450	3,623	6,191	3,523	243	1,008	845	0 ^w	0 ^w
ตรัง	120	1,662	3,840	14,900	13,275	10,399	3,082	8,960	1,999	0 ^w	0 ^w
ชาย	0 ^w	1,129	1,847	10,047	3,607	1,378	927	3,636	125	0 ^w	0 ^w
หญิง	120	533	1,993	4,853	9,668	9,021	2,156	5,324	1,874	0 ^w	0 ^w
พัทลุง	269	1,491	1,635	16,135	13,435	8,289	995	13,907	134	0 ^w	0 ^w
ชาย	0 ^w	573	1,153	9,615	4,619	2,257	136	8,124	134	0 ^w	0 ^w
หญิง	269	917	482	6,520	8,816	6,031	859	5,783	0 ^w	0 ^w	0 ^w

หมายเหตุ : "0^w" ข้อมูลจากการสำรวจตัวอย่างมีค่าเป็น 0

ตารางที่ 5 จำนวนผู้ปฏิบัติงาน จำแนกตามสถานภาพการทำงาน และเพศ ภาคใต้ เป็นรายจังหวัด ไตรมาสที่ 1 (มกราคม - มีนาคม) 2569

จังหวัด และเพศ	รวม	นายจ้าง	ลูกจ้างรัฐบาล	ลูกจ้างเอกชน	ทำงานส่วนตัว	ช่วยธุรกิจ ครัวเรือน	การรวมกลุ่ม
รวมภาค	4,672,686	230,686	405,052	1,456,469	1,783,014	793,479	3,986
ชาย	2,465,172	148,319	170,147	807,150	1,031,849	305,577	2,130
หญิง	2,207,514	82,367	234,904	649,319	751,165	487,902	1,856
นครศรีธรรมราช	902,725	57,511	77,689	220,751	399,241	143,952	3,582
ชาย	468,439	38,416	25,183	126,088	224,540	52,266	1,946
หญิง	434,286	19,095	52,506	94,663	174,701	91,686	1,636
กระบี่	262,696	26,821	19,221	82,921	92,479	41,254	0 ^w
ชาย	138,581	17,447	7,421	44,854	56,242	12,617	0 ^w
หญิง	124,115	9,374	11,799	38,067	36,237	28,637	0 ^w
พังงา	140,052	3,963	12,603	62,685	43,590	17,028	184
ชาย	77,257	2,882	3,826	37,432	27,662	5,272	184
หญิง	62,795	1,081	8,777	25,253	15,927	11,756	0 ^w
ภูเก็ต	368,191	20,438	20,125	213,831	93,259	20,538	0 ^w
ชาย	198,078	12,505	11,476	103,826	59,558	10,713	0 ^w
หญิง	170,113	7,933	8,648	110,004	33,701	9,826	0 ^w
สุราษฎร์ธานี	721,323	57,613	63,971	219,277	252,575	127,886	0 ^w
ชาย	377,220	34,554	24,932	125,417	145,916	46,401	0 ^w
หญิง	344,103	23,060	39,039	93,860	106,659	81,485	0 ^w

หมายเหตุ : "0^w" ข้อมูลจากการสำรวจตัวอย่างมีค่าเป็น 0

ตารางที่ 5 จำนวนผู้ปฏิบัติงาน จำแนกตามสถานภาพการทำงาน และเพศ ภาคใต้ เป็นรายจังหวัด ไตรมาสที่ 1 (มกราคม - มีนาคม) 2569 (ต่อ)

จังหวัด และเพศ	รวม	นายจ้าง	ลูกจ้างรัฐบาล	ลูกจ้างเอกชน	ทำงานส่วนตัว	ช่วยธุรกิจ ครัวเรือน	การรวมกลุ่ม
ระนอง	175,444	5,277	13,753	55,795	60,776	39,844	0^w
ชาย	97,617	2,909	6,921	33,232	43,855	10,698	0 ^w
หญิง	77,827	2,368	6,831	22,563	16,921	29,145	0 ^w
ชุมพร	296,300	6,788	19,460	78,109	120,891	71,051	0^w
ชาย	162,836	4,632	7,637	47,049	73,546	29,971	0 ^w
หญิง	133,464	2,156	11,823	31,060	47,344	41,080	0 ^w
สงขลา	957,488	15,829	87,107	327,333	347,983	179,236	0^w
ชาย	500,797	12,637	43,198	177,803	188,230	78,928	0 ^w
หญิง	456,692	3,192	43,909	149,529	159,753	100,308	0 ^w
สตูล	168,088	5,115	18,994	34,955	75,982	33,042	0^w
ชาย	91,581	2,880	7,949	20,570	49,013	11,168	0 ^w
หญิง	76,507	2,235	11,045	14,384	26,969	21,874	0 ^w
ตรัง	388,538	20,401	35,293	102,524	160,501	69,819	0^w
ชาย	200,857	13,124	14,599	60,037	85,894	27,203	0 ^w
หญิง	187,681	7,277	20,694	42,487	74,607	42,616	0 ^w
พัทลุง	291,841	10,929	36,837	58,290	135,738	49,828	220
ชาย	151,910	6,333	17,005	30,840	77,392	20,340	0 ^w
หญิง	139,931	4,595	19,832	27,450	58,346	29,488	220

หมายเหตุ : "0^w" ข้อมูลจากการสำรวจตัวอย่างมีค่าเป็น 0

ตารางที่ 6 จำนวนผู้มีงานทำ จำแนกตามชั่วโมงทำงานต่อสัปดาห์ และเพศ ภาคใต้ เป็นรายจังหวัด ไตรมาสที่ 1 (มกราคม - มีนาคม) 2569

จังหวัด และเพศ	รวม	น้อยกว่า 1 ชั่วโมง	1 - 9 ชั่วโมง	10 - 19 ชั่วโมง	20 - 29 ชั่วโมง	30 - 34 ชั่วโมง	35 - 39 ชั่วโมง	40 - 49 ชั่วโมง	50 ชั่วโมง ขึ้นไป
รวมภาค	4,672,686	33,835	75,951	383,935	669,917	473,252	597,481	1,854,420	583,895
ชาย	2,465,172	15,667	32,606	189,272	353,691	259,527	312,379	1,010,626	291,403
หญิง	2,207,514	18,168	43,345	194,663	316,226	213,725	285,103	843,794	292,492
นครศรีธรรมราช	902,725	17,032	36,248	93,975	125,690	82,419	97,240	270,503	179,618
ชาย	468,439	9,056	11,239	43,306	67,436	44,655	51,631	155,056	86,059
หญิง	434,286	7,975	25,009	50,669	58,254	37,764	45,609	115,447	93,558
กระบี่	262,696	2,023	12,290	25,252	49,860	21,152	22,114	81,471	48,534
ชาย	138,581	1,295	6,769	14,085	27,238	12,935	10,867	40,463	24,929
หญิง	124,115	728	5,521	11,167	22,622	8,217	11,248	41,008	23,605
พังงา	140,052	0^w	690	3,024	18,959	16,079	26,908	57,090	17,302
ชาย	77,257	0 ^w	389	1,947	9,650	8,815	12,398	34,006	10,052
หญิง	62,795	0 ^w	301	1,076	9,309	7,264	14,511	23,084	7,250
ภูเก็ต	368,191	843	0^w	3,824	7,903	13,979	37,210	236,080	68,352
ชาย	198,078	670	0 ^w	1,599	2,392	8,736	21,450	120,212	43,019
หญิง	170,113	174	0 ^w	2,224	5,511	5,243	15,760	115,868	25,333
สุราษฎร์ธานี	721,323	3,075	13,039	79,086	160,554	41,774	118,780	246,258	58,757
ชาย	377,220	1,328	5,747	40,461	86,513	19,711	64,286	133,605	25,570
หญิง	344,103	1,747	7,292	38,625	74,042	22,064	54,494	112,653	33,187

หมายเหตุ : "0^w" ข้อมูลจากการสำรวจตัวอย่างมีค่าเป็น 0

ตารางที่ 6 จำนวนผู้มีงานทำ จำแนกตามชั่วโมงทำงานต่อสัปดาห์ และเพศ ภาคใต้ เป็นรายจังหวัด ไตรมาสที่ 1 (มกราคม - มีนาคม) 2569 (ต่อ)

จังหวัด และเพศ	รวม	น้อยกว่า 1 ชั่วโมง	1 - 9 ชั่วโมง	10 - 19 ชั่วโมง	20 - 29 ชั่วโมง	30 - 34 ชั่วโมง	35 - 39 ชั่วโมง	40 - 49 ชั่วโมง	50 ชั่วโมง ขึ้นไป
ระนอง	175,444	245	86	4,978	17,257	25,664	34,363	82,742	10,108
ชาย	97,617	0 ^w	0 ^w	2,433	9,732	15,102	17,902	46,906	5,541
หญิง	77,827	245	86	2,545	7,525	10,562	16,462	35,836	4,566
ชุมพร	296,300	1,162	778	28,607	54,718	48,628	48,241	93,740	20,427
ชาย	162,836	418	778	15,305	28,115	31,615	25,247	53,377	7,981
หญิง	133,464	744	0 ^w	13,302	26,603	17,014	22,994	40,363	12,445
สงขลา	957,488	7,276	3,784	44,303	60,064	139,483	114,735	515,325	72,518
ชาย	500,797	2,338	2,400	22,851	30,441	68,447	61,410	274,728	38,181
หญิง	456,692	4,938	1,383	21,452	29,623	71,036	53,325	240,597	34,337
สตูล	168,088	59	2,872	23,449	33,773	17,466	29,555	50,482	10,433
ชาย	91,581	59	1,727	11,161	20,327	9,565	14,707	29,065	4,970
หญิง	76,507	0 ^w	1,145	12,288	13,447	7,901	14,847	21,417	5,462
ตรัง	388,538	1,363	2,963	51,209	89,479	41,398	41,690	111,117	49,317
ชาย	200,857	503	1,992	24,732	43,802	23,739	20,517	62,447	23,123
หญิง	187,681	860	971	26,477	45,677	17,659	21,173	48,671	26,194
พัทลุง	291,841	757	3,202	26,229	51,658	25,209	26,645	109,612	48,530
ชาย	151,910	0 ^w	1,565	11,392	28,045	16,208	11,963	60,761	21,976
หญิง	139,931	757	1,637	14,837	23,613	9,001	14,681	48,850	26,554

หมายเหตุ : "0^w" ข้อมูลจากการสำรวจตัวอย่างมีค่าเป็น 0

ตารางที่ 7 จำนวนผู้มีงานทำ จำแนกตามระดับการศึกษาที่สำเร็จ และเพศ ภาคใต้ เป็นรายจังหวัด ไตรมาสที่ 1 (มกราคม - มีนาคม) 2569

จังหวัด และเพศ	รวม	ไม่มีการศึกษาและ ต่ำกว่าประถมศึกษา	ประถม ศึกษา	มัธยมศึกษา ตอนต้น	มัธยมศึกษา ตอนปลาย	อุดมศึกษา	การศึกษา อื่น ๆ	ไม่ทราบ
รวมภาค	4,672,686	558,200	1,130,740	806,109	969,764	1,153,796	5,744	48,334
ชาย	2,465,172	263,968	661,102	481,099	540,925	487,156	3,252	27,671
หญิง	2,207,514	294,232	469,638	325,010	428,839	666,640	2,493	20,662
นครศรีธรรมราช	902,725	123,522	205,874	146,657	171,114	252,379	0 ^w	3,178
ชาย	468,439	51,726	119,782	83,986	101,198	110,160	0 ^w	1,586
หญิง	434,286	71,796	86,092	62,671	69,915	142,219	0 ^w	1,592
กระบี่	262,696	36,685	66,481	49,409	47,848	60,061	1,796	417
ชาย	138,581	18,499	38,703	30,390	25,144	24,996	566	283
หญิง	124,115	18,186	27,778	19,019	22,703	35,065	1,230	134
พังงา	140,052	23,733	31,852	22,644	24,894	23,209	3,948	9,771
ชาย	77,257	14,435	19,074	12,855	13,963	8,306	2,686	5,937
หญิง	62,795	9,298	12,777	9,789	10,931	14,902	1,262	3,835
ภูเก็ต	368,191	23,824	63,235	77,728	96,357	105,851	0 ^w	1,196
ชาย	198,078	12,185	38,970	50,020	51,370	44,713	0 ^w	821
หญิง	170,113	11,640	24,265	27,708	44,987	61,139	0 ^w	375
สุราษฎร์ธานี	721,323	87,168	205,056	125,500	125,390	159,521	0 ^w	18,689
ชาย	377,220	44,979	118,528	71,444	68,410	64,650	0 ^w	9,209
หญิง	344,103	42,188	86,528	54,056	56,980	94,870	0 ^w	9,480

หมายเหตุ : "0"^w ข้อมูลจากการสำรวจตัวอย่างมีค่าเป็น 0

ตารางที่ 7 จำนวนผู้มีงานทำ จำแนกตามระดับการศึกษาที่สำเร็จ และเพศ ภาคใต้ เป็นรายจังหวัด ไตรมาสที่ 1 (มกราคม - มีนาคม) 2569 (ต่อ)

จังหวัด และเพศ	รวม	ไม่มีการศึกษาและ ต่ำกว่าประถมศึกษา	ประถม ศึกษา	มัธยมศึกษา ตอนต้น	มัธยมศึกษา ตอนปลาย	อุดมศึกษา	การศึกษา อื่น ๆ	ไม่ทราบ
ระนอง	175,444	21,889	72,902	31,681	28,459	20,513	0 ^w	0 ^w
ชาย	97,617	11,673	41,735	18,971	16,190	9,048	0 ^w	0 ^w
หญิง	77,827	10,216	31,167	12,711	12,269	11,465	0 ^w	0 ^w
ชุมพร	296,300	37,507	68,916	57,326	69,377	60,157	0 ^w	3,017
ชาย	162,836	20,600	38,110	35,485	40,674	26,615	0 ^w	1,352
หญิง	133,464	16,907	30,806	21,841	28,703	33,543	0 ^w	1,666
สงขลา	957,488	83,035	233,787	176,856	203,110	249,170	0 ^w	11,530
ชาย	500,797	32,762	137,683	105,074	109,267	107,991	0 ^w	8,019
หญิง	456,692	50,273	96,103	71,782	93,843	141,180	0 ^w	3,511
สตูล	168,088	19,648	40,019	23,766	40,173	43,945	0 ^w	535
ชาย	91,581	9,188	24,120	16,546	23,285	17,975	0 ^w	465
หญิง	76,507	10,460	15,899	7,220	16,888	25,970	0 ^w	70
ตรัง	388,538	62,922	89,923	54,240	79,737	101,716	0 ^w	0 ^w
ชาย	200,857	31,162	55,813	32,994	41,477	39,412	0 ^w	0 ^w
หญิง	187,681	31,760	34,110	21,247	38,260	62,304	0 ^w	0 ^w
พัทลุง	291,841	38,268	52,697	40,300	83,304	77,273	0 ^w	0 ^w
ชาย	151,910	16,759	28,583	23,333	49,945	33,290	0 ^w	0 ^w
หญิง	139,931	21,509	24,114	16,967	33,358	43,982	0 ^w	0 ^w

หมายเหตุ : "0"^w ข้อมูลจากการสำรวจตัวอย่างมีค่าเป็น 0

ภาคใต้ชายแดน

ตารางสถิติ

	หน้า
ตารางที่ 1 ประชากรที่มีอายุ 15 ปีขึ้นไป จำแนกตามสถานภาพแรงงาน และเพศ ภาคใต้ชายแดน เป็นรายจังหวัด ไตรมาสที่ 1 (มกราคม - มีนาคม) 2569	55
ตารางที่ 2 ประชากรที่มีอายุ 15 ปีขึ้นไป จำแนกตามระดับการศึกษาที่สำเร็จ และเพศ ภาคใต้ชายแดน เป็นรายจังหวัด ไตรมาสที่ 1 (มกราคม - มีนาคม) 2569	56
ตารางที่ 3 ผู้มีงานทำ จำแนกตามอาชีพ และเพศ ภาคใต้ชายแดน เป็นรายจังหวัด ไตรมาสที่ 1 (มกราคม - มีนาคม) 2569	57
ตารางที่ 4 ผู้มีงานทำ จำแนกตามกิจกรรมทางเศรษฐกิจ และเพศ ภาคใต้ชายแดน เป็นรายจังหวัด ไตรมาสที่ 1 (มกราคม - มีนาคม) 2569	58
ตารางที่ 5 ผู้มีงานทำ จำแนกตามสถานภาพการทำงาน และเพศ ภาคใต้ชายแดน เป็นรายจังหวัด ไตรมาสที่ 1 (มกราคม - มีนาคม) 2569	60
ตารางที่ 6 ผู้มีงานทำ จำแนกตามชั่วโมงการทำงานต่อสัปดาห์ และเพศ ภาคใต้ชายแดน เป็นรายจังหวัด ไตรมาสที่ 1 (มกราคม - มีนาคม) 2569	61
ตารางที่ 7 ผู้มีงานทำ จำแนกตามระดับการศึกษาที่สำเร็จ และเพศ ภาคใต้ชายแดน เป็นรายจังหวัด ไตรมาสที่ 1 (มกราคม - มีนาคม) 2569	62

ตารางที่ 1 ประชากรอายุ 15 ปีขึ้นไป จำแนกตามสถานภาพแรงงาน และเพศ ภาคใต้ชายแดน เป็นรายจังหวัด ไตรมาสที่ 1 (มกราคม - มีนาคม) 2569

จังหวัด และเพศ	ประชากร อายุ 15 ปี ขึ้นไป	กำลังแรงงานรวม					ผู้อยู่นอกกำลังแรงงาน						อัตราการ ว่างงาน
		รวม	กำลังแรงงานปัจจุบัน		กำลังแรงงาน ที่รอฤดูกาล			เด็ก/ชรา/ป่วย/พิการ			ผู้ดูแลเด็ก/ผู้สูงอายุ		
			รวม	ผู้มีงานทำ	ผู้ว่างงาน	รวม	ทำงานบ้าน	เรียนหนังสือ	จนไม่สามารถทำงานได้	ผู้ป่วย/ผู้พิการ	อื่น ๆ		
รวมภาค	1,509,035	997,142	996,967	980,578	16,389	175	511,893	133,238	129,960	201,730	11,820	35,144	1.6
ชาย	724,075	565,566	565,391	560,285	5,106	175	158,509	1,018	57,331	76,567	2,653	20,940	0.9
หญิง	784,960	431,576	431,576	420,293	11,284	0 ^w	353,384	132,219	72,630	125,162	9,168	14,204	2.6
ปัตตานี	522,308	340,439	340,439	336,784	3,655	0 ^w	181,869	45,795	44,941	72,573	4,675	13,884	1.1
ชาย	250,660	193,338	193,338	191,759	1,579	0 ^w	57,322	155	19,050	30,065	190	7,863	0.8
หญิง	271,648	147,101	147,101	145,024	2,076	0 ^w	124,547	45,641	25,891	42,509	4,486	6,021	1.4
ยะลา	390,901	260,349	260,174	257,443	2,731	175	130,552	34,485	38,349	47,640	2,055	8,022	1.0
ชาย	187,536	146,451	146,275	144,436	1,840	175	41,085	720	17,981	17,356	373	4,655	1.3
หญิง	203,365	113,899	113,899	113,007	892	0 ^w	89,466	33,765	20,368	30,284	1,682	3,367	0.8
นราธิวาส	595,826	396,354	396,354	386,351	10,003	0 ^w	199,472	52,957	46,670	81,517	5,090	13,238	2.5
ชาย	285,879	225,777	225,777	224,090	1,687	0 ^w	60,102	144	20,299	29,147	2,090	8,423	0.7
หญิง	309,947	170,577	170,577	162,261	8,316	0 ^w	139,370	52,813	26,371	52,369	3,000	4,816	4.9

หมายเหตุ : "0^w" ข้อมูลจากการสำรวจตัวอย่างมีค่าเป็น 0

ตารางที่ 2 ประชากรอายุ 15 ปีขึ้นไป จำแนกตามระดับการศึกษาที่สำเร็จ และเพศ ภาคใต้ชายแดน เป็นรายจังหวัด ไตรมาสที่ 1 (มกราคม - มีนาคม) 2569

จังหวัด และเพศ	รวม	ไม่มีการศึกษาและ		ประถม ศึกษา	มัธยมศึกษา ตอนต้น	มัธยมศึกษา ตอนปลาย	อุดมศึกษา	การศึกษา อื่น ๆ	ไม่ทราบ
		ต่ำกว่าประถมศึกษา							
รวมภาค	1,509,035	291,594		450,389	231,159	299,867	229,870	6,157	0 ^w
ชาย	724,075	112,727		246,445	119,170	150,108	94,269	1,356	0 ^w
หญิง	784,960	178,867		203,944	111,989	149,759	135,600	4,801	0 ^w
ปัตตานี	522,308	113,322		135,032	77,575	104,961	90,841	578	0 ^w
ชาย	250,660	45,659		73,359	37,920	54,027	39,695	0 ^w	0 ^w
หญิง	271,648	67,663		61,673	39,654	50,933	51,146	578	0 ^w
ยะลา	390,901	67,790		106,174	67,636	86,766	56,956	5,579	0 ^w
ชาย	187,536	26,446		60,568	38,390	36,866	23,910	1,356	0 ^w
หญิง	203,365	41,343		45,606	29,247	49,900	33,046	4,223	0 ^w
นราธิวาส	595,826	110,482		209,183	85,948	108,140	82,073	0 ^w	0 ^w
ชาย	285,879	40,622		112,518	42,860	59,215	30,665	0 ^w	0 ^w
หญิง	309,947	69,860		96,665	43,088	48,925	51,408	0 ^w	0 ^w

หมายเหตุ : "0^w" ข้อมูลจากการสำรวจตัวอย่างมีค่าเป็น 0

ตารางที่ 3 จำนวนผู้มีงานทำ จำแนกตามอาชีพ และเพศ ภาคใต้ชายแดน เป็นรายจังหวัด ไตรมาสที่ 1 (มกราคม - มีนาคม) 2569

จังหวัด และเพศ	รวม	ผู้จัดการ	ผู้ประกอบการ	เจ้าหน้าที่เทคนิค	เสมียน	พนักงานบริการ	ผู้ปฏิบัติงาน	ช่างฝีมือ	ผู้ควบคุม	ผู้ประกอบการอาชีพ	คนงาน
		ข้าราชการอาวุโส และผู้บัญญัติ กฎหมาย	วิชาชีพ ด้านต่าง ๆ	และผู้ประกอบ วิชาชีพที่ เกี่ยวข้องๆ		และผู้อำนวยการ สินค้า	ที่มีฝีมือในด้าน การเกษตร ป่าไม้ และการประมง	และผู้ปฏิบัติงาน ที่เกี่ยวข้องๆ			
รวมภาค	980,578	25,953	67,339	20,805	23,660	228,648	379,648	121,797	33,112	79,616	0 ^w
ชาย	560,285	20,571	21,735	9,939	5,008	95,192	226,064	91,898	30,204	59,674	0 ^w
หญิง	420,293	5,382	45,604	10,866	18,652	133,457	153,584	29,899	2,908	19,941	0 ^w
ปัตตานี	336,784	12,807	23,884	6,887	10,259	96,105	81,975	49,515	14,286	41,067	0 ^w
ชาย	191,759	11,161	9,354	3,553	1,645	40,720	48,785	34,162	12,937	29,444	0 ^w
หญิง	145,024	1,646	14,531	3,334	8,614	55,385	33,189	15,353	1,349	11,623	0 ^w
ยะลา	257,443	2,810	14,368	7,965	5,341	47,729	141,525	18,686	7,358	11,661	0 ^w
ชาย	144,436	1,677	4,750	3,689	675	19,577	84,324	14,362	7,242	8,141	0 ^w
หญิง	113,007	1,133	9,619	4,276	4,666	28,152	57,201	4,324	116	3,520	0 ^w
นราธิวาส	386,351	10,337	29,086	5,953	8,061	84,814	156,149	53,596	11,468	26,887	0 ^w
ชาย	224,090	7,734	7,632	2,697	2,689	34,895	92,955	43,374	10,025	22,090	0 ^w
หญิง	162,261	2,603	21,454	3,256	5,372	49,919	63,194	10,222	1,443	4,798	0 ^w

หมายเหตุ : "0^w" ข้อมูลจากการสำรวจตัวอย่างมีค่าเป็น 0

ตารางที่ 4 จำนวนผู้มีงานทำ จำแนกตามกิจกรรมทางเศรษฐกิจ และเพศ ภาคใต้ชายแดน เป็นรายจังหวัด ไตรมาสที่ 1 (มกราคม - มีนาคม) 2569

จังหวัด และเพศ	รวม	เกษตรกรรม	การทำ	การผลิต	การไฟฟ้า	การจัดหน้า	การ	การขายส่ง	การขนส่ง	ที่พักแรม	ข้อมูลข่าวสาร	กิจการทาง
		การป่าไม้และ การประมง	เหมืองแร่ เหมืองหิน	ก๊าซและ ไอน้ำ	และการ บำบัดน้ำเสีย	ก่อสร้าง	และการ การขายปลีก	และสถานที่ เก็บสินค้า	และการบริการ ด้านอาหาร	และการ สื่อสาร	การเงินและ การประกันภัย	
รวมภาค	980,578	388,119	362	66,544	2,546	488	76,967	158,474	9,793	95,110	929	2,167
ชาย	560,285	233,105	362	31,758	2,426	413	75,328	89,076	9,190	26,878	469	1,318
หญิง	420,293	155,014	0 ^w	34,786	120	74	1,639	69,398	604	68,232	460	849
ปัตตานี	336,784	86,266	0 ^w	37,867	518	297	31,693	61,729	3,499	41,915	293	1,010
ชาย	191,759	52,080	0 ^w	17,798	518	297	30,815	37,516	3,284	11,786	0 ^w	657
หญิง	145,024	34,186	0 ^w	20,069	0 ^w	0 ^w	878	24,213	215	30,129	293	354
ยะลา	257,443	142,196	171	9,815	955	118	8,482	33,249	2,290	21,679	167	234
ชาย	144,436	85,424	171	6,345	835	44	8,035	16,328	2,174	6,551	0 ^w	150
หญิง	113,007	56,772	0 ^w	3,470	120	74	447	16,921	116	15,128	167	84
นราธิวาส	386,351	159,657	191	18,862	1,072	72	36,791	63,495	4,004	31,516	469	922
ชาย	224,090	95,601	191	7,616	1,072	72	36,478	35,232	3,731	8,541	469	511
หญิง	162,261	64,056	0 ^w	11,247	0 ^w	0 ^w	314	28,263	272	22,975	0 ^w	411

หมายเหตุ : "0^w" ข้อมูลจากการสำรวจตัวอย่างมีค่าเป็น 0

ตารางที่ 4 จำนวนผู้ปฏิบัติงาน จำแนกตามกิจกรรมทางเศรษฐกิจ และเพศ ภาคใต้ชายแดน เป็นรายจังหวัด ไตรมาสที่ 1 (มกราคม - มีนาคม) 2569 (ต่อ)

จังหวัด	กิจกรรม อสังหาริมทรัพย์	กิจกรรม ทางวิชาชีพ	กิจกรรม การบริหาร	การบริหาร ราชการ	การศึกษา	กิจกรรม ด้านสุขภาพ	ศิลปะ ความบันเทิง และนันทนาการ	กิจกรรม บริการ ด้านอื่น ๆ	กิจกรรมการจ้าง- งานในครัวเรือน ส่วนบุคคลฯ	กิจกรรมของ องค์กรระหว่างประเทศฯ	ไม่ทราบ
รวมภาค	437	4,639	4,280	71,175	56,923	24,355	821	14,155	2,295	0 ^w	0 ^w
ชาย	97	2,451	3,606	47,159	18,063	6,858	190	11,372	165	0 ^w	0 ^w
หญิง	339	2,188	673	24,016	38,860	17,497	631	2,784	2,129	0 ^w	0 ^w
ปัตตานี	339	1,893	2,562	29,696	22,847	8,975	389	3,460	1,534	0 ^w	0 ^w
ชาย	0 ^w	929	2,091	18,906	9,569	2,317	190	3,006	0 ^w	0 ^w	0 ^w
หญิง	339	965	471	10,790	13,278	6,657	199	454	1,534	0 ^w	0 ^w
ยะลา	46	1,024	486	14,311	11,756	4,642	432	5,161	228	0 ^w	0 ^w
ชาย	46	292	407	8,526	3,537	1,194	0 ^w	4,378	0 ^w	0 ^w	0 ^w
หญิง	0 ^w	732	79	5,785	8,219	3,448	432	784	228	0 ^w	0 ^w
นราธิวาส	51	1,721	1,232	27,168	22,320	10,738	0 ^w	5,534	533	0 ^w	0 ^w
ชาย	51	1,231	1,108	19,727	4,957	3,347	0 ^w	3,989	165	0 ^w	0 ^w
หญิง	0 ^w	491	124	7,441	17,363	7,391	0 ^w	1,545	367	0 ^w	0 ^w

หมายเหตุ : "0^w" ข้อมูลจากการสำรวจตัวอย่างมีค่าเป็น 0

ตารางที่ 5 จำนวนผู้มีงานทำ จำแนกตามสถานภาพการทำงาน และเพศ ภาคใต้ชายแดน เป็นรายจังหวัด ไตรมาสที่ 1 (มกราคม - มีนาคม) 2569

จังหวัด และเพศ	รวม	นายจ้าง	ลูกจ้างรัฐบาล	ลูกจ้างเอกชน	ทำงานส่วนตัว	ช่วยธุรกิจ ครัวเรือน	การรวมกลุ่ม
รวมภาค	980,578	17,272	131,473	271,260	396,333	164,240	0 ^w
ชาย	560,285	13,191	66,682	178,146	233,866	68,400	0 ^w
หญิง	420,293	4,081	64,791	93,115	162,466	95,840	0 ^w
ปัตตานี	336,784	11,637	49,992	117,791	123,084	34,279	0 ^w
ชาย	191,759	9,664	25,814	73,975	64,846	17,460	0 ^w
หญิง	145,024	1,973	24,179	43,816	58,238	16,819	0 ^w
ยะลา	257,443	2,718	27,615	46,916	117,588	62,606	0 ^w
ชาย	144,436	1,826	12,881	27,029	75,714	26,985	0 ^w
หญิง	113,007	892	14,734	19,886	41,874	35,620	0 ^w
นราธิวาส	386,351	2,917	53,865	106,553	155,661	67,355	0 ^w
ชาย	224,090	1,701	27,987	77,141	93,306	23,954	0 ^w
หญิง	162,261	1,216	25,878	29,412	62,354	43,401	0 ^w

หมายเหตุ : "0^w" ข้อมูลจากการสำรวจตัวอย่างมีค่าเป็น 0

ตารางที่ 6 จำนวนผู้มีงานทำ จำแนกตามชั่วโมงทำงานต่อสัปดาห์ และเพศ ภาคใต้ชายแดน เป็นรายจังหวัด ไตรมาสที่ 1 (มกราคม - มีนาคม) 2569

จังหวัด และเพศ	รวม	น้อยกว่า	1 - 9	10 - 19	20 - 29	30 - 34	35 - 39	40 - 49	50 ชั่วโมง
		1 ชั่วโมง	ชั่วโมง	ชั่วโมง	ชั่วโมง	ชั่วโมง	ชั่วโมง	ชั่วโมง	ขึ้นไป
รวมภาค	980,578	8,937	1,294	36,175	162,053	164,240	187,873	357,219	62,787
ชาย	560,285	3,825	648	17,319	94,314	92,453	97,101	218,159	36,466
หญิง	420,293	5,112	645	18,857	67,739	71,787	90,771	139,060	26,321
ปัตตานี	336,784	8,151	966	11,721	35,004	40,569	71,195	126,676	42,503
ชาย	191,759	3,580	320	7,024	18,720	20,431	38,566	80,096	23,022
หญิง	145,024	4,571	645	4,697	16,284	20,138	32,629	46,580	19,481
ยะลา	257,443	0 ^w	46	16,629	82,913	41,993	38,249	67,705	9,908
ชาย	144,436	0 ^w	46	6,709	50,566	25,653	19,445	36,653	5,364
หญิง	113,007	0 ^w	0 ^w	9,919	32,347	16,341	18,805	31,053	4,544
นราธิวาส	386,351	786	282	7,826	44,137	81,678	78,428	162,838	10,376
ชาย	224,090	245	282	3,585	25,028	46,370	39,090	101,411	8,080
หญิง	162,261	541	0 ^w	4,241	19,109	35,309	39,338	61,427	2,297

หมายเหตุ : "0^w" ข้อมูลจากการสำรวจตัวอย่างมีค่าเป็น 0

ตารางที่ 7 จำนวนผู้มีงานทำ จำแนกตามระดับการศึกษาที่สำเร็จ และเพศ ภาคใต้ชายแดน เป็นรายจังหวัด ไตรมาสที่ 1 (มกราคม - มีนาคม) 2569

จังหวัด และเพศ	ไม่มีการศึกษาและ		ประถม ศึกษา	มัธยมศึกษา ตอนต้น	มัธยมศึกษา ตอนปลาย	อุดมศึกษา	การศึกษา อื่น ๆ	ไม่ทราบ
	รวม	ต่ำกว่าประถมศึกษา						
รวมภาค	980,578	119,413	341,510	122,757	211,026	184,296	1,575	0 ^w
ชาย	560,285	62,812	211,656	80,259	124,528	80,524	505	0 ^w
หญิง	420,293	56,601	129,855	42,498	86,497	103,772	1,070	0 ^w
ปัตตานี	336,784	45,683	102,766	42,044	73,255	72,457	578	0 ^w
ชาย	191,759	25,752	63,187	25,059	43,518	34,243	0 ^w	0 ^w
หญิง	145,024	19,932	39,579	16,985	29,737	38,214	578	0 ^w
ยะลา	257,443	26,718	86,656	39,397	57,730	45,945	996	0 ^w
ชาย	144,436	13,900	53,619	27,262	29,418	19,733	505	0 ^w
หญิง	113,007	12,818	33,037	12,136	28,313	26,212	491	0 ^w
นราธิวาส	386,351	47,012	152,088	41,316	80,040	65,895	0 ^w	0 ^w
ชาย	224,090	23,161	94,850	27,939	51,592	26,548	0 ^w	0 ^w
หญิง	162,261	23,851	57,238	13,377	28,448	39,347	0 ^w	0 ^w

หมายเหตุ : "0^w" ข้อมูลจากการสำรวจตัวอย่างมีค่าเป็น 0

ภาคตะวันออก

ตารางสถิติ

	หน้า
ตารางที่ 1 ประชากรที่มีอายุ 15 ปีขึ้นไป จำแนกตามสถานภาพแรงงาน และเพศ ภาคตะวันออกเฉียงเหนือ เป็นรายจังหวัด ไตรมาสที่ 1 (มกราคม - มีนาคม) 2569	65
ตารางที่ 2 ประชากรที่มีอายุ 15 ปีขึ้นไป จำแนกตามระดับการศึกษาที่สำเร็จ และเพศ ภาคตะวันออกเฉียงเหนือ เป็นรายจังหวัด ไตรมาสที่ 1 (มกราคม - มีนาคม) 2569	67
ตารางที่ 3 ผู้มีงานทำ จำแนกตามอาชีพ และเพศ ภาคตะวันออกเฉียงเหนือ เป็นรายจังหวัด ไตรมาสที่ 1 (มกราคม - มีนาคม) 2569	69
ตารางที่ 4 ผู้มีงานทำ จำแนกตามกิจกรรมทางเศรษฐกิจ และเพศ ภาคตะวันออกเฉียงเหนือ เป็นรายจังหวัด ไตรมาสที่ 1 (มกราคม - มีนาคม) 2569	71
ตารางที่ 5 ผู้มีงานทำ จำแนกตามสถานภาพการทำงาน และเพศ ภาคตะวันออกเฉียงเหนือ เป็นรายจังหวัด ไตรมาสที่ 1 (มกราคม - มีนาคม) 2569	75
ตารางที่ 6 ผู้มีงานทำ จำแนกตามชั่วโมงการทำงานต่อสัปดาห์ และเพศ ภาคตะวันออกเฉียงเหนือ เป็นรายจังหวัด ไตรมาสที่ 1 (มกราคม - มีนาคม) 2569	77
ตารางที่ 7 ผู้มีงานทำ จำแนกตามระดับการศึกษาที่สำเร็จ และเพศ ภาคตะวันออกเฉียงเหนือ เป็นรายจังหวัด ไตรมาสที่ 1 (มกราคม - มีนาคม) 2569	79

ตารางที่ 1 ประชากรอายุ 15 ปีขึ้นไป จำแนกตามสถานภาพแรงงาน และเพศ ภาคตะวันออก เป็นรายจังหวัด ไตรมาสที่ 1 (มกราคม - มีนาคม) 2569

จังหวัด และเพศ	ประชากร		กำลังแรงงานรวม					ผู้อยู่นอกกำลังแรงงาน						อัตราการว่างงาน
	อายุ 15 ปีขึ้นไป	รวม	กำลังแรงงานปัจจุบัน		กำลังแรงงานที่รอฤดูกาล	รวม	เด็ก/ชรา/ป่วย/พิการ				ผู้ดูแลเด็ก/ผู้สูงอายุ	อื่นๆ		
			รวม	ผู้มีงานทำ			ผู้ว่างงาน	ทำงานบ้าน	เรียนหนังสือ	จนไม่สามารถทำงานได้			ผู้ป่วย/ผู้พิการ	
รวมภาค	5,727,148	4,308,426	4,305,112	4,269,234	35,878	3,314	1,418,722	292,029	390,176	473,775	53,868	208,874	0.8	
ชาย	2,777,520	2,277,873	2,275,485	2,262,465	13,020	2,388	499,647	13,737	179,756	169,360	6,227	130,567	0.6	
หญิง	2,949,628	2,030,553	2,029,627	2,006,769	22,858	926	919,075	278,292	210,421	304,415	47,641	78,306	1.1	
ชลบุรี	1,785,675	1,315,778	1,315,778	1,307,487	8,291	0 ^w	469,897	75,298	116,957	164,651	11,312	101,679	0.6	
ชาย	867,855	682,146	682,146	680,449	1,697	0 ^w	185,709	5,044	57,314	57,392	0 ^w	65,959	0.2	
หญิง	917,820	633,632	633,632	627,038	6,594	0 ^w	284,188	70,254	59,643	107,259	11,312	35,720	1.0	
ระยอง	1,009,334	800,466	800,466	794,550	5,916	0 ^w	208,868	50,541	70,248	63,539	8,357	16,183	0.7	
ชาย	489,954	427,846	427,846	425,483	2,363	0 ^w	62,108	0 ^w	28,247	22,213	0 ^w	11,649	0.6	
หญิง	519,380	372,620	372,620	369,067	3,553	0 ^w	146,760	50,541	42,002	41,326	8,357	4,534	1.0	
จันทบุรี	485,943	390,665	390,403	386,345	4,058	262	95,278	14,381	30,540	37,628	5,525	7,205	1.0	
ชาย	235,171	201,613	201,351	199,247	2,104	262	33,558	321	14,222	13,323	1,081	4,611	1.0	
หญิง	250,772	189,052	189,052	187,098	1,954	0 ^w	61,720	14,060	16,318	24,305	4,444	2,594	1.0	
ตราด	237,142	182,341	182,341	181,377	964	0 ^w	54,801	12,745	12,109	21,271	3,320	5,357	0.5	
ชาย	114,802	98,377	98,377	97,620	757	0 ^w	16,425	597	5,186	7,723	358	2,560	0.8	
หญิง	122,340	83,964	83,964	83,757	207	0 ^w	38,376	12,148	6,923	13,548	2,961	2,796	0.2	
ฉะเชิงเทรา	834,447	632,687	632,687	627,966	4,721	0 ^w	201,760	38,545	64,755	62,765	6,732	28,963	0.7	
ชาย	404,153	340,886	340,886	340,196	689	0 ^w	63,267	2,604	24,303	19,821	1,309	15,231	0.2	
หญิง	430,294	291,801	291,801	287,770	4,032	0 ^w	138,493	35,941	40,452	42,945	5,423	13,732	1.4	

หมายเหตุ : "0^w" ข้อมูลจากการสำรวจตัวอย่างไม่ค่าเป็น 0

ตารางที่ 1 ประชากรอายุ 15 ปีขึ้นไป จำแนกตามสถานภาพแรงงาน และเพศ ภาคตะวันออก เป็นรายจังหวัด ไตรมาสที่ 1 (มกราคม - มีนาคม) 2569 (ต่อ)

จังหวัด และเพศ	ประชากร อายุ 15 ปี ขึ้นไป	กำลังแรงงานรวม					ผู้อยู่นอกกำลังแรงงาน						อัตราการ ว่างงาน
		รวม	กำลังแรงงานปัจจุบัน			ที่รอฤดูกาล	รวม	เด็ก/ชรา/ป่วย/พิการ				อื่น ๆ	
			รวม	ผู้มีงานทำ	ผู้ว่างงาน			ทำงานบ้าน	เรียนหนังสือ	จนไม่สามารถทำงานได้	ผู้ป่วย/ผู้พิการ		
ปราจีนบุรี	572,638	406,780	406,780	402,789	3,991	0 ^w	165,858	41,314	49,287	46,190	4,125	24,942	1.0
ชาย	275,074	211,257	211,257	209,456	1,802	0 ^w	63,817	2,433	27,715	17,681	105	15,882	0.9
หญิง	297,564	195,522	195,522	193,334	2,189	0 ^w	102,042	38,880	21,572	28,508	4,020	9,061	1.1
นครนายก	223,418	160,198	160,045	159,618	427	153	63,220	14,390	14,828	19,684	3,073	11,244	0.3
ชาย	108,113	85,880	85,861	85,435	427	19	22,233	985	7,477	7,934	67	5,770	0.5
หญิง	115,305	74,318	74,184	74,184	0 ^w	135	40,987	13,405	7,351	11,750	3,007	5,474	0 ^w
สระแก้ว	578,551	419,512	416,613	409,102	7,511	2,899	159,039	44,816	31,452	58,046	11,425	13,300	1.8
ชาย	282,398	229,868	227,761	224,579	3,182	2,107	52,530	1,753	15,292	23,272	3,308	8,905	1.4
หญิง	296,153	189,643	188,852	184,522	4,329	792	106,510	43,063	16,160	34,775	8,117	4,395	2.3

หมายเหตุ : "0^w" ข้อมูลจากการสำรวจตัวอย่างมีค่าเป็น 0

ตารางที่ 2 ประชากรอายุ 15 ปีขึ้นไป จำแนกตามระดับการศึกษาที่สำเร็จ และเพศ ภาคตะวันออกเฉียงเหนือ เป็นรายจังหวัด ไตรมาสที่ 1 (มกราคม - มีนาคม) 2569

จังหวัด และเพศ	รวม	ไม่มีการศึกษาและต่ำกว่าประถมศึกษา	ประถมศึกษา	มัธยมศึกษาตอนต้น	มัธยมศึกษาตอนปลาย	อุดมศึกษา	การศึกษาอื่น ๆ	ไม่ทราบ
รวมภาค	5,727,148	873,793	1,014,408	1,211,000	1,304,631	1,157,217	0 ^w	166,099
ชาย	2,777,520	330,509	554,407	610,471	660,132	526,691	0 ^w	95,310
หญิง	2,949,628	543,284	460,001	600,529	644,499	630,526	0 ^w	70,789
ชลบุรี	1,785,675	243,308	265,211	392,122	406,969	319,186	0 ^w	158,879
ชาย	867,855	88,526	144,450	176,785	207,508	159,361	0 ^w	91,224
หญิง	917,820	154,782	120,761	215,337	199,461	159,825	0 ^w	67,654
ระยอง	1,009,334	138,945	220,278	193,957	255,782	200,372	0 ^w	0 ^w
ชาย	489,954	53,654	114,922	100,031	128,312	93,035	0 ^w	0 ^w
หญิง	519,380	85,291	105,356	93,926	127,470	107,337	0 ^w	0 ^w
จันทบุรี	485,943	77,495	113,126	96,275	89,090	103,728	0 ^w	6,230
ชาย	235,171	30,501	65,612	48,142	43,973	43,246	0 ^w	3,696
หญิง	250,772	46,994	47,514	48,132	45,117	60,481	0 ^w	2,534
ตราด	237,142	54,650	52,127	44,368	38,092	47,905	0 ^w	0 ^w
ชาย	114,802	21,200	28,498	24,397	19,131	21,576	0 ^w	0 ^w
หญิง	122,340	33,450	23,628	19,972	18,961	26,329	0 ^w	0 ^w
ฉะเชิงเทรา	834,447	124,812	148,679	207,342	185,995	167,068	0 ^w	551
ชาย	404,153	50,434	83,336	106,875	91,718	71,600	0 ^w	191
หญิง	430,294	74,378	65,343	100,468	94,277	95,468	0 ^w	360

หมายเหตุ : "0^w" ข้อมูลจากการสำรวจด้วยวิธีสำมะโน

ตารางที่ 2 ประชากรอายุ 15 ปีขึ้นไป จำแนกตามระดับการศึกษาที่สำเร็จ และเพศ ภาคตะวันออกเฉียงเหนือ เป็นรายจังหวัด ไตรมาสที่ 1 (มกราคม - มีนาคม) 2569 (ต่อ)

จังหวัด และเพศ	รวม	ไม่มีการศึกษาและต่ำกว่าประถมศึกษา	ประถมศึกษา	มัธยมศึกษาตอนต้น	มัธยมศึกษาตอนปลาย	อุดมศึกษา	การศึกษาอื่น ๆ	ไม่ทราบ
ปราจีนบุรี	572,638	75,487	56,294	99,707	173,557	167,593	0 ^w	0 ^w
ชาย	275,074	26,212	27,046	53,506	87,898	80,411	0 ^w	0 ^w
หญิง	297,564	49,275	29,248	46,200	85,659	87,182	0 ^w	0 ^w
นครนายก	223,418	30,967	37,887	49,578	45,052	59,708	0 ^w	225
ชาย	108,113	11,108	21,881	26,882	23,602	24,442	0 ^w	199
หญิง	115,305	19,859	16,007	22,696	21,450	35,266	0 ^w	27
สระแก้ว	578,551	128,129	120,806	127,651	110,094	91,657	0 ^w	214
ชาย	282,398	48,873	68,661	73,853	57,991	33,020	0 ^w	0 ^w
หญิง	296,153	79,256	52,145	53,798	52,104	58,637	0 ^w	214

หมายเหตุ : "0^w" ข้อมูลจากการสำรวจตัวอย่างมีค่าเป็น 0

ตารางที่ 3 จำนวนผู้มีงานทำ จำแนกตามอาชีพ และเพศ ภาคตะวันออก เป็นรายจังหวัด ไตรมาสที่ 1 (มกราคม - มีนาคม) 2569

จังหวัด และเพศ	รวม	ผู้จัดการ	ผู้ประกอบการ	เจ้าหน้าที่เทคนิค	เสมียน	พนักงานบริการ	ผู้ปฏิบัติงาน	ช่างฝีมือ	ผู้ควบคุม	ผู้ประกอบการอาชีพ	คนงาน
		ข้าราชการอาวุโส และผู้บัญญัติ กฎหมาย	วิชาชีพ ด้านต่าง ๆ	และผู้ประกอบ วิชาชีพที่ เกี่ยวข้องๆ	และผู้อำนวยการ สินค้า	พนักงาบริการ และผู้อำนวยการ	ที่มีฝีมือในด้าน การเกษตร ป่าไม้ และการประมง	และผู้ปฏิบัติงาน ที่เกี่ยวข้องๆ	เครื่องจักรโรงงาน และเครื่องจักร	งานพื้นฐาน	ซึ่งมิได้ จำแนกไว้ใน หมวดอื่น
รวมภาค	4,269,234	125,290	199,105	179,957	165,566	1,064,024	650,230	489,606	863,954	514,554	16,947
ชาย	2,262,465	77,108	53,404	76,923	43,181	421,253	374,925	390,382	561,267	255,808	8,214
หญิง	2,006,769	48,183	145,701	103,034	122,384	642,772	275,305	99,224	302,686	258,746	8,733
ชลบุรี	1,307,487	49,909	62,446	50,819	48,655	448,889	70,320	126,094	333,456	100,209	16,691
ชาย	680,449	31,523	18,494	23,487	15,725	182,926	41,832	101,485	218,744	38,143	8,090
หญิง	627,038	18,386	43,952	27,332	32,930	265,963	28,489	24,608	114,711	62,066	8,601
ระยอง	794,550	15,563	25,400	25,212	40,122	166,921	92,528	122,184	213,082	93,539	0 ^w
ชาย	425,483	11,032	3,278	15,171	7,763	57,686	44,717	109,800	139,334	36,701	0 ^w
หญิง	369,067	4,531	22,121	10,041	32,359	109,234	47,811	12,384	73,747	56,838	0 ^w
จันทบุรี	386,345	6,897	21,443	16,501	11,734	80,532	143,378	36,624	10,333	58,902	0 ^w
ชาย	199,247	3,536	6,955	7,812	3,192	29,695	78,365	25,720	9,405	34,567	0 ^w
หญิง	187,098	3,361	14,488	8,689	8,542	50,838	65,012	10,904	928	24,335	0 ^w
ตราด	181,377	4,043	8,372	5,227	6,300	36,660	61,841	13,177	7,769	37,990	0 ^w
ชาย	97,620	2,898	3,038	2,914	2,143	11,008	36,242	10,946	7,476	20,956	0 ^w
หญิง	83,757	1,145	5,335	2,313	4,156	25,652	25,599	2,230	293	17,034	0 ^w
ฉะเชิงเทรา	627,966	15,255	21,251	27,683	28,367	126,058	102,181	77,676	164,223	65,015	257
ชาย	340,196	7,925	7,157	7,743	5,977	55,292	65,798	61,376	94,011	34,793	125
หญิง	287,770	7,330	14,094	19,940	22,390	70,766	36,383	16,300	70,212	30,222	132

หมายเหตุ : "0^w" ข้อมูลจากการสำรวจตัวอย่างมีค่าเป็น 0

ตารางที่ 3 จำนวนผู้มีงานทำ จำแนกตามอาชีพ และเพศ ภาคตะวันออกเฉียงเหนือ เป็นรายจังหวัด ไตรมาสที่ 1 (มกราคม - มีนาคม) 2569 (ต่อ)

จังหวัด และเพศ	รวม	ผู้จัดการ	ผู้ประกอบการ	เจ้าหน้าที่เทคนิค	เสมียน พนักงานบริการ และผู้จำหน่ายสินค้า	ผู้ปฏิบัติงานที่มีฝีมือในด้าน การเกษตร ป่าไม้ และการประมง	ช่างฝีมือ และผู้ปฏิบัติงานที่เกี่ยวข้อง	ผู้ควบคุม เครื่องจักรโรงงาน และเครื่องจักร	ผู้ประกอบการอาชีพ งานพื้นฐาน	คนงาน ซึ่งมีได้ จำแนกไว้ใน หมวดอื่น	
		ข้าราชการอาวุโส และผู้บัญญัติกฎหมาย	วิชาชีพ ด้านต่าง ๆ	และผู้ประกอบ วิชาชีพที่ เกี่ยวข้อง							
ปราจีนบุรี	402,789	19,708	26,484	38,644	11,123	76,659	44,655	52,067	84,486	48,963	0 ^w
ชาย	209,456	11,275	8,044	13,939	4,209	32,399	24,727	35,892	55,879	23,092	0 ^w
หญิง	193,334	8,434	18,440	24,705	6,914	44,259	19,928	16,175	28,607	25,871	0 ^w
นครนายก	159,618	4,124	11,599	5,766	7,864	40,084	23,202	26,195	18,097	22,688	0 ^w
ชาย	85,435	2,911	3,261	2,429	1,448	16,420	15,208	18,250	13,101	12,407	0 ^w
หญิง	74,184	1,213	8,339	3,337	6,416	23,664	7,994	7,945	4,996	10,281	0 ^w
สระแก้ว	409,102	9,791	22,110	10,107	11,401	88,221	112,126	35,590	32,509	87,248	0 ^w
ชาย	224,579	6,008	3,178	3,429	2,725	35,826	68,036	26,911	23,317	55,149	0 ^w
หญิง	184,522	3,783	18,932	6,678	8,676	52,395	44,089	8,678	9,192	32,099	0 ^w

หมายเหตุ : "0^w" ข้อมูลจากการสำรวจตัวอย่างมีค่าเป็น 0

ตารางที่ 4 จำนวนผู้มีงานทำ จำแนกตามกิจกรรมทางเศรษฐกิจ และเพศ ภาคตะวันออก เป็นรายจังหวัด ไตรมาสที่ 1 (มกราคม - มีนาคม) 2569

จังหวัด และเพศ	รวม	เกษตรกรรม	การทำเหมืองแร่	การผลิต	การไฟฟ้า	การจัดหน้า	การก่อสร้าง	การขายส่ง	การขนส่ง	ที่พักแรม	ข้อมูลข่าวสาร	กิจการทาง
		การป่าไม้และ การประมง	เหมืองหิน	ก๊าซและ ไอน้ำ	และการ บำบัดน้ำเสีย	ก่อนสร้าง	และการ การขายปลีก	และสถานที่ เก็บสินค้า	และการบริการ ด้านอาหาร	และการ สื่อสาร	การเงินและ การประกันภัย	
รวมภาค	4,269,234	822,821	4,455	1,242,902	6,380	5,913	229,415	707,530	142,832	414,974	10,778	24,955
ชาย	2,262,465	493,113	4,455	676,757	4,740	3,330	199,493	308,496	120,340	141,407	9,331	10,763
หญิง	2,006,769	329,709	0 ^w	566,145	1,640	2,583	29,921	399,034	22,491	273,566	1,447	14,192
ชลบุรี	1,307,487	75,096	1,641	452,322	1,454	0 ^w	37,591	221,922	78,689	189,423	4,244	7,370
ชาย	680,449	43,902	1,641	261,913	1,454	0 ^w	31,702	91,770	63,495	64,379	4,244	4,389
หญิง	627,038	31,194	0 ^w	190,409	0 ^w	0 ^w	5,889	130,152	15,194	125,044	0 ^w	2,981
ระยอง	794,550	97,642	1,646	310,104	952	1,247	89,425	106,506	20,514	59,033	923	5,451
ชาย	425,483	47,253	1,646	174,386	952	632	78,437	38,589	18,077	14,155	923	1,482
หญิง	369,067	50,389	0 ^w	135,718	0 ^w	614	10,988	67,917	2,437	44,878	0 ^w	3,970
จันทบุรี	386,345	177,434	0 ^w	22,754	618	819	19,866	67,958	3,282	31,298	1,860	2,668
ชาย	199,247	103,367	0 ^w	11,784	409	621	15,960	32,878	2,745	10,863	1,372	1,063
หญิง	187,098	74,067	0 ^w	10,970	209	197	3,906	35,080	537	20,435	488	1,605
ตราด	181,377	81,543	83	6,426	775	825	8,016	36,251	2,906	12,559	169	2,398
ชาย	97,620	48,963	83	2,974	477	521	6,890	17,149	2,109	2,883	90	1,426
หญิง	83,757	32,581	0 ^w	3,452	298	304	1,126	19,102	797	9,676	79	973
ฉะเชิงเทรา	627,966	126,368	319	232,672	1,729	0 ^w	25,362	98,839	14,488	59,138	1,622	1,742
ชาย	340,196	81,636	319	118,722	596	0 ^w	23,495	47,938	13,336	25,163	1,622	526
หญิง	287,770	44,732	0 ^w	113,950	1,133	0 ^w	1,867	50,901	1,151	33,975	0 ^w	1,216

หมายเหตุ : "0^w" ข้อมูลจากการสำรวจตัวอย่างมีค่าเป็น 0

ตารางที่ 4 จำนวนผู้มีงานทำ จำแนกตามกิจกรรมทางเศรษฐกิจ และเพศ ภาคตะวันออก เป็นรายจังหวัด ไตรมาสที่ 1 (มกราคม - มีนาคม) 2569 (ต่อ)

จังหวัด และเพศ	รวม	เกษตรกรรม		การผลิต	การไฟฟ้า		การจัดหน้า และการ บำบัดน้ำเสีย	การ ก่อสร้าง	การขนส่ง		ที่พักแรม และการบริการ ด้านอาหาร	ข้อมูลข่าวสาร และการ สื่อสาร	กิจการทาง การเงินและ การประกันภัย
		การป่าไม้และ การประมง	เหมืองแร่ เหมืองหิน		ก๊าซและ ไอน้ำ	การขนส่ง และการ เก็บสินค้า							
ปราจีนบุรี	402,789	57,121	765	150,235	110	411	19,411	71,124	10,487	28,186	1,397	2,656	
ชาย	209,456	36,098	765	77,849	110	290	15,455	31,026	9,675	9,520	669	926	
หญิง	193,334	21,023	0 ^w	72,386	0 ^w	121	3,956	40,098	812	18,667	728	1,730	
นครนายก	159,618	32,725	0 ^w	28,790	101	476	11,163	29,319	3,284	15,841	226	1,118	
ชาย	85,435	20,655	0 ^w	13,347	101	278	10,388	13,885	3,270	6,714	191	557	
หญิง	74,184	12,070	0 ^w	15,443	0 ^w	198	776	15,433	15	9,128	35	561	
สระแก้ว	409,102	174,892	0 ^w	39,598	642	2,136	18,581	75,610	9,182	19,495	336	1,551	
ชาย	224,579	111,238	0 ^w	15,783	642	987	17,166	35,261	7,634	7,731	219	395	
หญิง	184,522	63,654	0 ^w	23,816	0 ^w	1,149	1,415	40,350	1,548	11,764	117	1,157	

หมายเหตุ : "0^w" ข้อมูลจากการสำรวจตัวอย่างมีค่าเป็น 0

ตารางที่ 4 จำนวนผู้มีงานทำ จำแนกตามกิจกรรมทางเศรษฐกิจ และเพศ ภาคตะวันออก เป็นรายจังหวัด ไตรมาสที่ 1 (มกราคม - มีนาคม) 2569 (ต่อ)

จังหวัด และเพศ	กิจกรรม อสังหาริมทรัพย์	กิจกรรม ทางวิชาชีพ	กิจกรรม การบริหาร	การบริหาร ราชการ	การศึกษา	กิจกรรม ด้านสุขภาพ	ศิลปะ ความบันเทิง และนันทนาการ	กิจกรรม บริการ ด้านอื่น ๆ	กิจกรรมการจ้าง- งานในครัวเรือน ส่วนบุคคล	กิจกรรมของ องค์การระหว่างประเทศ	ไม่ทราบ
รวมภาค	33,288	30,402	117,359	163,711	81,130	63,381	33,738	95,658	25,157	0 ^w	12,454
ชาย	12,243	8,925	70,229	104,929	16,854	11,559	19,414	38,652	3,713	0 ^w	3,720
หญิง	21,045	21,477	47,130	58,783	64,276	51,822	14,324	57,006	21,444	0 ^w	8,733
ชลบุรี	14,266	18,014	71,191	46,753	16,651	7,642	8,099	34,341	8,579	0 ^w	12,197
ชาย	4,858	4,542	37,766	38,199	2,892	1,643	5,410	12,653	0 ^w	0 ^w	3,596
หญิง	9,408	13,472	33,425	8,554	13,759	6,000	2,689	21,689	8,579	0 ^w	8,601
ระยอง	11,461	4,062	23,227	21,080	5,056	5,893	8,329	14,727	7,274	0 ^w	0 ^w
ชาย	4,429	850	17,803	11,571	0 ^w	0 ^w	5,041	7,902	1,355	0 ^w	0 ^w
หญิง	7,032	3,212	5,424	9,508	5,056	5,893	3,288	6,825	5,918	0 ^w	0 ^w
จันทบุรี	1,716	1,845	3,084	13,377	11,575	11,900	1,989	9,335	2,965	0 ^w	0 ^w
ชาย	635	0 ^w	1,407	6,318	2,794	2,974	321	2,955	780	0 ^w	0 ^w
หญิง	1,081	1,845	1,677	7,059	8,781	8,926	1,669	6,379	2,185	0 ^w	0 ^w
ตราด	0 ^w	286	781	9,953	6,505	5,301	994	4,556	1,048	0 ^w	0 ^w
ชาย	0 ^w	103	330	6,670	2,683	1,189	591	2,409	79	0 ^w	0 ^w
หญิง	0 ^w	182	452	3,283	3,822	4,112	403	2,147	969	0 ^w	0 ^w
ฉะเชิงเทรา	1,961	3,518	7,330	16,895	6,803	9,173	3,946	14,663	1,141	0 ^w	257
ชาย	896	1,814	4,567	7,393	1,142	1,105	3,304	6,079	419	0 ^w	125
หญิง	1,065	1,704	2,763	9,502	5,661	8,068	642	8,585	722	0 ^w	132

หมายเหตุ : "0^w" ข้อมูลจากการสำรวจตัวอย่างไม่ค่าเป็น 0

ตารางที่ 4 จำนวนผู้มีงานทำ จำแนกตามกิจกรรมทางเศรษฐกิจ และเพศ ภาคตะวันออก เป็นรายจังหวัด ไตรมาสที่ 1 (มกราคม - มีนาคม) 2569 (ต่อ)

จังหวัด และเพศ	กิจกรรม อสังหาริมทรัพย์	กิจกรรม ทางวิชาชีพ	กิจกรรม การบริหาร	การบริหาร ราชการ	การศึกษา	กิจกรรม ด้านสุขภาพ	ศิลปะ ความบันเทิง และนันทนาการ	กิจกรรม บริการ ด้านอื่น ๆ	กิจกรรม การจ้าง- งานในครัวเรือน ส่วนบุคคล	กิจกรรมของ องค์การระหว่างประเทศ	ไม่ทราบ
ปราจีนบุรี	2,681	1,179	7,389	20,607	10,320	9,062	1,321	7,826	502	0 ^w	0 ^w
ชาย	813	615	4,994	13,500	2,564	1,655	0 ^w	2,932	0 ^w	0 ^w	0 ^w
หญิง	1,868	564	2,395	7,106	7,756	7,407	1,321	4,895	502	0 ^w	0 ^w
นครนายก	576	443	2,084	9,307	9,848	3,853	4,574	4,708	1,182	0 ^w	0 ^w
ชาย	374	310	1,526	5,448	2,762	807	2,314	2,260	248	0 ^w	0 ^w
หญิง	202	133	558	3,859	7,086	3,046	2,260	2,448	934	0 ^w	0 ^w
สระแก้ว	628	1,055	2,272	25,740	14,372	10,557	4,486	5,501	2,466	0 ^w	0 ^w
ชาย	239	691	1,837	15,829	2,016	2,185	2,434	1,462	831	0 ^w	0 ^w
หญิง	389	364	435	9,911	12,356	8,372	2,052	4,039	1,635	0 ^w	0 ^w

หมายเหตุ : "0^w" ข้อมูลจากการสำรวจตัวอย่างมีค่าเป็น 0

ตารางที่ 5 จำนวนผู้มีงานทำ จำแนกตามสถานภาพการทำงาน และเพศ ภาคตะวันออก เป็นรายจังหวัด ไตรมาสที่ 1 (มกราคม - มีนาคม) 2569

จังหวัด และเพศ	รวม	นายจ้าง	ลูกจ้างรัฐบาล	ลูกจ้างเอกชน	ทำงานส่วนตัว	ช่วยธุรกิจ ครัวเรือน	การรวมกลุ่ม
รวมภาค	4,269,234	113,175	294,593	2,345,426	1,085,884	430,155	0^w
ชาย	2,262,465	72,764	136,910	1,272,536	596,660	183,595	0 ^w
หญิง	2,006,769	40,411	157,683	1,072,890	489,224	246,561	0 ^w
ชลบุรี	1,307,487	25,863	65,374	856,707	266,500	93,043	0^w
ชาย	680,449	20,166	43,703	447,335	132,704	36,541	0 ^w
หญิง	627,038	5,696	21,671	409,373	133,796	56,502	0 ^w
ระยอง	794,550	26,430	29,609	523,638	152,130	62,744	0^w
ชาย	425,483	13,061	11,571	301,725	76,136	22,990	0 ^w
หญิง	369,067	13,368	18,037	221,913	75,994	39,754	0 ^w
จันทบุรี	386,345	18,242	32,017	134,685	121,428	79,974	0^w
ชาย	199,247	10,989	11,897	73,338	70,181	32,843	0 ^w
หญิง	187,098	7,253	20,120	61,347	51,246	47,131	0 ^w
ตราด	181,377	6,955	22,099	62,199	63,368	26,756	0^w
ชาย	97,620	4,487	11,148	35,941	37,759	8,285	0 ^w
หญิง	83,757	2,468	10,952	26,258	25,609	18,471	0 ^w
ฉะเชิงเทรา	627,966	9,413	31,388	363,280	155,099	68,786	0^w
ชาย	340,196	8,161	9,808	196,485	94,696	31,046	0 ^w
หญิง	287,770	1,252	21,580	166,795	60,403	37,739	0 ^w

หมายเหตุ : "0^w" ข้อมูลจากการสำรวจตัวอย่างมีค่าเป็น 0

ตารางที่ 5 จำนวนผู้มีงานทำ จำแนกตามสถานภาพการทำงาน และเพศ ภาคตะวันออก เป็นรายจังหวัด ไตรมาสที่ 1 (มกราคม - มีนาคม) 2569 (ต่อ)

จังหวัด และเพศ	รวม	นายจ้าง	ลูกจ้างรัฐบาล	ลูกจ้างเอกชน	ทำงานส่วนตัว	ช่วยธุรกิจ ครัวเรือน	การรวมกลุ่ม
ปราจีนบุรี	402,789	12,322	39,871	233,209	93,919	23,468	0^w
ชาย	209,456	7,357	18,368	127,148	45,227	11,355	0 ^w
หญิง	193,334	4,964	21,502	106,061	48,692	12,114	0 ^w
นครนายก	159,618	6,335	22,598	74,760	39,051	16,875	0^w
ชาย	85,435	4,132	9,317	43,612	20,119	8,256	0 ^w
หญิง	74,184	2,203	13,281	31,148	18,933	8,619	0 ^w
สระแก้ว	409,102	7,615	51,638	96,950	194,388	58,510	0^w
ชาย	224,579	4,410	21,100	46,953	119,837	32,279	0 ^w
หญิง	184,522	3,205	30,539	49,997	74,551	26,231	0 ^w

หมายเหตุ : "0^w" ข้อมูลจากการสำรวจตัวอย่างมีค่าเป็น 0

ตารางที่ 6 จำนวนผู้มีงานทำ จำแนกตามชั่วโมงทำงานต่อสัปดาห์ และเพศ ภาคตะวันออกเฉียงเหนือ เป็นรายจังหวัด ไตรมาสที่ 1 (มกราคม - มีนาคม) 2569

จังหวัด และเพศ	รวม	น้อยกว่า 1 ชั่วโมง	1 - 9 ชั่วโมง	10 - 19 ชั่วโมง	20 - 29 ชั่วโมง	30 - 34 ชั่วโมง	35 - 39 ชั่วโมง	40 - 49 ชั่วโมง	50 ชั่วโมง ขึ้นไป
รวมภาค	4,269,234	9,999	81,188	237,472	354,391	277,818	334,890	2,049,337	924,139
ชาย	2,262,465	5,827	41,418	133,385	182,831	155,625	154,928	1,063,412	525,039
หญิง	2,006,769	4,172	39,771	104,088	171,560	122,193	179,961	985,925	399,101
ชลบุรี	1,307,487	1,475	44,294	96,209	102,327	91,076	64,526	669,477	238,103
ชาย	680,449	1,475	25,143	55,077	54,658	45,888	29,046	324,899	144,263
หญิง	627,038	0 ^w	19,151	41,132	47,669	45,189	35,480	344,577	93,840
ระยอง	794,550	0 ^w	0 ^w	9,672	22,993	41,055	45,035	398,941	276,853
ชาย	425,483	0 ^w	0 ^w	3,452	8,222	23,198	20,172	209,298	161,141
หญิง	369,067	0 ^w	0 ^w	6,219	14,771	17,857	24,863	189,643	115,712
จันทบุรี	386,345	1,021	683	16,736	35,991	32,359	67,625	177,769	54,161
ชาย	199,247	526	162	7,433	13,851	17,570	31,197	99,132	29,376
หญิง	187,098	495	520	9,303	22,140	14,790	36,428	78,637	24,785
ตราด	181,377	0 ^w	0 ^w	4,132	4,312	7,723	19,766	121,553	23,892
ชาย	97,620	0 ^w	0 ^w	2,164	1,977	4,675	8,567	67,214	13,024
หญิง	83,757	0 ^w	0 ^w	1,968	2,334	3,048	11,199	54,339	10,868
ฉะเชิงเทรา	627,966	2,764	20,928	69,912	107,829	49,708	49,308	217,859	109,660
ชาย	340,196	1,663	9,366	42,623	52,165	31,581	25,070	119,666	58,062
หญิง	287,770	1,100	11,562	27,290	55,664	18,127	24,238	98,192	51,597

หมายเหตุ : "0^w" ข้อมูลจากการสำรวจตัวอย่างมีค่าเป็น 0

ตารางที่ 6 จำนวนผู้มีงานทำ จำแนกตามชั่วโมงทำงานต่อสัปดาห์ และเพศ ภาคตะวันออก เป็นรายจังหวัด ไตรมาสที่ 1 (มกราคม - มีนาคม) 2569 (ต่อ)

จังหวัด และเพศ	รวม	น้อยกว่า 1 ชั่วโมง	1 - 9 ชั่วโมง	10 - 19 ชั่วโมง	20 - 29 ชั่วโมง	30 - 34 ชั่วโมง	35 - 39 ชั่วโมง	40 - 49 ชั่วโมง	50 ชั่วโมง ขึ้นไป
ปราจีนบุรี	402,789	4,164	6,828	20,704	27,940	29,159	20,141	180,174	113,678
ชาย	209,456	1,700	3,547	11,095	17,275	16,129	8,901	89,931	60,877
หญิง	193,334	2,464	3,281	9,610	10,665	13,030	11,240	90,243	52,801
นครนายก	159,618	12	0 ^w	1,044	7,924	6,742	31,434	85,828	26,636
ชาย	85,435	12	0 ^w	453	3,482	3,688	14,684	47,213	15,902
หญิง	74,184	0 ^w	0 ^w	591	4,441	3,054	16,750	38,615	10,733
สระแก้ว	409,102	564	8,455	19,063	45,076	19,995	37,054	197,737	81,157
ชาย	224,579	452	3,199	11,089	31,200	12,897	17,292	106,059	42,393
หญิง	184,522	112	5,257	7,975	13,876	7,098	19,762	91,679	38,764

หมายเหตุ : "0^w" ข้อมูลจากการสำรวจตัวอย่างมีค่าเป็น 0

ตารางที่ 7 จำนวนผู้มีงานทำ จำแนกตามระดับการศึกษาที่สำเร็จ และเพศ ภาคตะวันออกเฉียงเหนือ เป็นรายจังหวัด ไตรมาสที่ 1 (มกราคม - มีนาคม) 2569

จังหวัด และเพศ	รวม	ไม่มีการศึกษาและต่ำกว่าประถมศึกษา	ประถมศึกษา	มัธยมศึกษาตอนต้น	มัธยมศึกษาตอนปลาย	อุดมศึกษา	การศึกษาอื่น ๆ	ไม่ทราบ
รวมภาค	4,269,234	441,354	755,974	860,366	1,068,497	987,532	0 ^w	155,511
ชาย	2,262,465	212,756	441,270	481,551	580,560	456,385	0 ^w	89,943
หญิง	2,006,769	228,598	314,704	378,814	487,938	531,148	0 ^w	65,568
ชลบุรี	1,307,487	108,550	169,625	276,011	339,558	265,404	0 ^w	148,339
ชาย	680,449	53,920	92,802	134,235	183,066	130,521	0 ^w	85,906
หญิง	627,038	54,631	76,823	141,776	156,492	134,883	0 ^w	62,433
ระยอง	794,550	75,325	180,732	141,412	223,622	173,459	0 ^w	0 ^w
ชาย	425,483	36,522	103,646	79,953	117,587	87,775	0 ^w	0 ^w
หญิง	369,067	38,802	77,086	61,459	106,035	85,684	0 ^w	0 ^w
จันทบุรี	386,345	46,748	93,591	73,857	74,390	91,577	0 ^w	6,181
ชาย	199,247	20,627	56,344	39,845	38,729	40,055	0 ^w	3,648
หญิง	187,098	26,121	37,247	34,012	35,661	51,522	0 ^w	2,534
ตราด	181,377	34,214	42,247	31,177	31,419	42,320	0 ^w	0 ^w
ชาย	97,620	15,340	25,160	19,127	17,599	20,394	0 ^w	0 ^w
หญิง	83,757	18,873	17,087	12,050	13,820	21,926	0 ^w	0 ^w
ฉะเชิงเทรา	627,966	66,528	115,428	151,431	149,561	144,468	0 ^w	551
ชาย	340,196	34,668	69,265	89,658	83,979	62,435	0 ^w	191
หญิง	287,770	31,859	46,163	61,773	65,582	82,033	0 ^w	360

หมายเหตุ : "0^w" ข้อมูลจากการสำรวจตัวอย่างมีค่าเป็น 0

ตารางที่ 7 จำนวนผู้มีงานทำ จำแนกตามระดับการศึกษาที่สำเร็จ และเพศ ภาคตะวันออกเฉียงเหนือ เป็นรายจังหวัด ไตรมาสที่ 1 (มกราคม - มีนาคม) 2569 (ต่อ)

จังหวัด และเพศ	รวม	ไม่มีการศึกษาและต่ำกว่าประถมศึกษา	ประถมศึกษา	มัธยมศึกษาตอนต้น	มัธยมศึกษาตอนปลาย	อุดมศึกษา	การศึกษาอื่น ๆ	ไม่ทราบ
ปราจีนบุรี	402,789	28,819	36,002	66,715	127,791	143,464	0 ^w	0 ^w
ชาย	209,456	13,170	18,568	40,151	70,066	67,501	0 ^w	0 ^w
หญิง	193,334	15,649	17,434	26,564	57,725	75,962	0 ^w	0 ^w
นครนายก	159,618	14,043	30,673	34,183	33,437	47,058	0 ^w	225
ชาย	85,435	6,515	19,454	21,041	19,094	19,131	0 ^w	199
หญิง	74,184	7,528	11,218	13,142	14,342	27,927	0 ^w	27
สระแก้ว	409,102	67,128	87,677	85,580	88,720	79,783	0 ^w	214
ชาย	224,579	31,993	56,032	57,543	50,439	28,572	0 ^w	0 ^w
หญิง	184,522	35,135	31,645	28,038	38,281	51,211	0 ^w	214

หมายเหตุ : "0^w" ข้อมูลจากการสำรวจตัวอย่างมีค่าเป็น 0

ภาคตะวันออกเฉียงเหนือ

ตารางสถิติ

	หน้า
ตารางที่ 1 ประชากรที่มีอายุ 15 ปีขึ้นไป จำแนกตามสถานภาพแรงงาน และเพศ ภาคตะวันออกเฉียงเหนือ เป็นรายจังหวัด ไตรมาสที่ 1 (มกราคม - มีนาคม) 2569	83
ตารางที่ 2 ประชากรที่มีอายุ 15 ปีขึ้นไป จำแนกตามระดับการศึกษาที่สำเร็จ และเพศ ภาคตะวันออกเฉียงเหนือ เป็นรายจังหวัด ไตรมาสที่ 1 (มกราคม - มีนาคม) 2569	87
ตารางที่ 3 ผู้มีงานทำ จำแนกตามอาชีพ และเพศ ภาคตะวันออกเฉียงเหนือ เป็นรายจังหวัด ไตรมาสที่ 1 (มกราคม - มีนาคม) 2569	91
ตารางที่ 4 ผู้มีงานทำ จำแนกตามกิจกรรมทางเศรษฐกิจ และเพศ ภาคตะวันออกเฉียงเหนือ เป็นรายจังหวัด ไตรมาสที่ 1 (มกราคม - มีนาคม) 2569	95
ตารางที่ 5 ผู้มีงานทำ จำแนกตามสถานภาพการทำงาน และเพศ ภาคตะวันออกเฉียงเหนือ เป็นรายจังหวัด ไตรมาสที่ 1 (มกราคม - มีนาคม) 2569	103
ตารางที่ 6 ผู้มีงานทำ จำแนกตามชั่วโมงการทำงานต่อสัปดาห์ และเพศ ภาคตะวันออกเฉียงเหนือ เป็นรายจังหวัด ไตรมาสที่ 1 (มกราคม - มีนาคม) 2569	107
ตารางที่ 7 ผู้มีงานทำ จำแนกตามระดับการศึกษาที่สำเร็จ และเพศ ภาคตะวันออกเฉียงเหนือ เป็นรายจังหวัด ไตรมาสที่ 1 (มกราคม - มีนาคม) 2569	111

ตารางที่ 1 ประชากรอายุ 15 ปีขึ้นไป จำแนกตามสถานภาพแรงงาน และเพศ ภาคตะวันออกเฉียงเหนือ เป็นรายจังหวัด ไตรมาสที่ 1 (มกราคม - มีนาคม) 2569

จังหวัด และเพศ	ประชากร อายุ 15 ปี ขึ้นไป	กำลังแรงงานรวม						ผู้อยู่นอกกำลังแรงงาน					อัตราการ ว่างงาน
		รวม	กำลังแรงงานปัจจุบัน		กำลังแรงงาน ที่รอฤดูกาล		รวม	ทำงานบ้าน	เรียนหนังสือ	เด็ก/ชรา/ป่วย/พิการ จนไม่สามารถทำงานได้	ผู้ดูแลเด็ก/ผู้สูงอายุ ผู้ป่วย/ผู้พิการ	อื่น ๆ	
			รวม	ผู้มีงานทำ	ผู้ว่างงาน	ที่รอฤดูกาล							
รวมภาค	14,899,629	9,684,311	9,428,020	9,350,159	77,861	256,291	5,215,318	806,959	1,366,970	2,246,007	250,755	544,627	0.8
ชาย	7,049,194	5,131,828	5,017,114	4,984,625	32,489	114,714	1,917,366	46,700	644,609	872,728	33,253	320,077	0.6
หญิง	7,850,435	4,552,484	4,410,906	4,365,534	45,372	141,578	3,297,951	760,258	722,361	1,373,279	217,502	224,550	1.0
นครราชสีมา	2,050,325	1,278,612	1,226,315	1,207,078	19,237	52,297	771,713	134,796	149,471	314,326	44,658	128,463	1.5
ชาย	970,205	686,443	665,487	657,198	8,290	20,956	283,762	5,256	60,871	132,461	5,442	79,731	1.2
หญิง	1,080,120	592,169	560,828	549,881	10,947	31,341	487,951	129,540	88,600	181,864	39,216	48,731	1.8
บุรีรัมย์	959,848	653,767	633,883	620,355	13,528	19,884	306,081	53,993	89,062	128,356	13,954	20,716	2.1
ชาย	454,105	347,101	336,679	328,631	8,047	10,422	107,004	9,028	36,971	48,239	2,649	10,117	2.3
หญิง	505,743	306,666	297,204	291,724	5,480	9,462	199,077	44,966	52,091	80,117	11,305	10,599	1.8
สุรินทร์	835,537	554,458	521,113	517,163	3,950	33,345	281,080	52,829	73,114	106,765	12,725	35,647	0.7
ชาย	395,307	286,767	268,428	267,731	697	18,339	108,540	5,330	38,565	39,216	1,017	24,412	0.2
หญิง	440,230	267,691	252,685	249,432	3,253	15,006	172,539	47,498	34,549	67,549	11,708	11,235	1.2
ศรีสะเกษ	739,622	542,085	535,554	533,334	2,219	6,531	197,537	28,726	73,349	78,899	5,780	10,783	0.4
ชาย	349,912	272,197	268,992	268,332	660	3,205	77,715	5,733	37,869	27,643	1,257	5,214	0.2
หญิง	389,710	269,887	266,561	265,002	1,559	3,326	119,823	22,993	35,480	51,256	4,523	5,570	0.6
อุบลราชธานี	1,420,614	867,971	852,685	851,480	1,205	15,287	552,643	88,819	131,135	247,867	38,405	46,416	0.1
ชาย	671,836	472,956	467,018	466,094	923	5,939	198,880	115	63,986	101,762	6,637	26,380	0.2
หญิง	748,778	395,015	385,667	385,385	282	9,348	353,763	88,704	67,149	146,105	31,768	20,036	0.1

ตารางที่ 1 ประชากรอายุ 15 ปีขึ้นไป จำแนกตามสถานภาพแรงงาน และเพศ ภาคตะวันออกเฉียงเหนือ เป็นรายจังหวัด ไตรมาสที่ 1 (มกราคม - มีนาคม) 2569 (ต่อ)

จังหวัด และเพศ	ประชากร อายุ 15 ปี ขึ้นไป	กำลังแรงงานรวม					ผู้อยู่นอกกำลังแรงงาน						อัตราการ ว่างงาน
		กำลังแรงงานปัจจุบัน			กำลังแรงงาน ที่รอฤดูกาล		เด็ก/ชรา/ป่วย/พิการ			ผู้ดูแลเด็ก/ผู้สูงอายุ			
		รวม	รวม	ผู้มีงานทำ	ผู้ว่างงาน	รวม	ทำงานบ้าน	เรียนหนังสือ	จนไม่สามารถทำงานได้	ผู้ป่วย/ผู้พิการ	อื่น ๆ		
ยโสธร	358,857	265,581	254,558	251,641	2,917	11,023	93,276	10,816	26,844	48,001	163	7,451	1.1
ชาย	169,768	135,544	130,912	129,690	1,222	4,632	34,224	741	12,964	17,176	0 ^w	3,344	0.9
หญิง	189,089	130,037	123,646	121,951	1,695	6,391	59,052	10,076	13,880	30,826	163	4,108	1.3
ชัยภูมิ	745,155	487,527	478,852	477,573	1,279	8,675	257,628	37,695	71,706	108,481	16,934	22,812	0.3
ชาย	352,523	264,417	261,287	260,702	586	3,130	88,106	3,275	26,230	43,150	1,543	13,907	0.2
หญิง	392,632	223,109	217,564	216,871	693	5,545	169,523	34,419	45,476	65,331	15,391	8,905	0.3
อำนาจเจริญ	230,840	159,132	155,505	153,177	2,328	3,627	71,708	5,936	17,943	35,517	4,952	7,360	1.5
ชาย	109,433	80,321	78,646	77,549	1,098	1,675	29,112	0 ^w	8,665	14,661	837	4,949	1.4
หญิง	121,407	78,811	76,859	75,628	1,230	1,952	42,596	5,936	9,278	20,856	4,115	2,411	1.6
บึงกาฬ	291,763	193,254	192,023	192,023	0^w	1,231	98,509	6,675	23,713	60,746	3,490	3,885	0^w
ชาย	139,366	102,543	102,106	102,106	0 ^w	438	36,823	446	11,456	22,395	31	2,495	0 ^w
หญิง	152,397	90,710	89,917	89,917	0 ^w	793	61,687	6,229	12,257	38,351	3,459	1,390	0 ^w
หนองบัวลำภู	383,070	238,109	230,560	225,531	5,030	7,548	144,961	21,172	34,162	64,227	14,363	11,036	2.1
ชาย	180,834	133,951	130,106	129,067	1,039	3,845	46,883	268	15,939	23,224	824	6,629	0.8
หญิง	202,236	104,157	100,454	96,464	3,990	3,703	98,079	20,905	18,223	41,003	13,539	4,408	3.8
ขอนแก่น	1,404,051	963,903	944,760	939,011	5,749	19,144	440,148	41,365	163,837	198,257	3,804	32,885	0.6
ชาย	664,302	493,722	483,752	483,206	546	9,970	170,580	372	86,763	66,269	677	16,499	0.1
หญิง	739,749	470,182	461,008	455,805	5,203	9,174	269,567	40,993	77,073	131,988	3,127	16,386	1.1

หมายเหตุ : "0^w" ข้อมูลจากการสำรวจตัวอย่างมีค่าเป็น 0

ตารางที่ 1 ประชากรอายุ 15 ปีขึ้นไป จำแนกตามสถานภาพแรงงาน และเพศ ภาคตะวันออกเฉียงเหนือ เป็นรายจังหวัด ไตรมาสที่ 1 (มกราคม - มีนาคม) 2569 (ต่อ)

จังหวัด และเพศ	ประชากร อายุ 15 ปี ขึ้นไป	กำลังแรงงานรวม					ผู้อยู่นอกกำลังแรงงาน						อัตราการ ว่างงาน
		กำลังแรงงานปัจจุบัน			กำลังแรงงาน ที่รอฤดูกาล		เด็ก/ชรา/ป่วย/พิการ				ผู้ดูแลเด็ก/ผู้สูงอายุ		
		รวม	รวม	ผู้มีงานทำ	ผู้ว่างงาน	รวม	ทำงานบ้าน	เรียนหนังสือ	จนไม่สามารถทำงานได้	ผู้ป่วย/ผู้พิการ	อื่น ๆ		
อุดรธานี	1,022,100	635,638	610,837	607,418	3,419	24,801	386,462	47,766	95,768	191,513	18,857	32,559	0.5
ชาย	484,054	339,565	331,049	329,420	1,630	8,516	144,489	1,912	44,970	74,943	1,925	20,738	0.5
หญิง	538,046	296,073	279,788	277,998	1,790	16,285	241,973	45,853	50,798	116,569	16,932	11,821	0.6
เลย	437,679	308,814	307,985	307,866	119	829	128,865	8,316	42,925	62,434	6,213	8,977	0Rd
ชาย	207,052	156,910	156,081	155,962	119	829	50,142	751	20,622	23,907	480	4,382	0.1
หญิง	230,627	151,904	151,904	151,904	0 ^w	0 ^w	78,723	7,565	22,302	38,528	5,733	4,595	0 ^w
หนองคาย	377,345	227,340	225,041	224,028	1,014	2,299	150,005	38,286	31,108	57,715	10,912	11,984	0.4
ชาย	177,134	125,990	124,600	123,586	1,014	1,390	51,144	2,041	16,484	23,085	1,577	7,956	0.8
หญิง	200,211	101,350	100,441	100,441	0 ^w	909	98,861	36,245	14,624	34,630	9,334	4,027	0 ^w
มหาสารคาม	618,763	396,843	391,537	388,741	2,796	5,305	221,920	37,526	70,804	84,394	5,816	23,381	0.7
ชาย	292,724	209,898	206,455	203,758	2,697	3,443	82,826	1,255	31,135	31,399	951	18,086	1.3
หญิง	326,039	186,944	185,082	184,983	99	1,862	139,095	36,271	39,668	52,996	4,865	5,295	0.1
ร้อยเอ็ด	845,450	571,785	558,887	553,700	5,187	12,898	273,665	50,771	77,412	108,329	17,336	19,817	0.9
ชาย	399,988	304,076	298,571	297,736	835	5,504	95,912	1,891	38,511	43,130	2,291	10,089	0.3
หญิง	445,462	267,710	260,316	255,963	4,352	7,394	177,752	48,879	38,901	65,200	15,045	9,728	1.6
กาฬสินธุ์	634,902	400,275	390,130	387,528	2,603	10,145	234,627	54,203	52,660	95,176	8,705	23,883	0.7
ชาย	300,370	216,299	212,133	210,940	1,193	4,166	84,071	3,794	24,935	39,444	1,553	14,345	0.6
หญิง	334,532	183,976	177,997	176,587	1,410	5,979	150,556	50,409	27,725	55,732	7,151	9,539	0.8

หมายเหตุ : "0^w" ข้อมูลจากการสำรวจตัวอย่างมีค่าเป็น 0 "0Rd" ข้อมูลที่ปิดเศษแล้วเป็น 0

ตารางที่ 1 ประชากรอายุ 15 ปีขึ้นไป จำแนกตามสถานภาพแรงงาน และเพศ ภาคตะวันออกเฉียงเหนือ เป็นรายจังหวัด ไตรมาสที่ 1 (มกราคม - มีนาคม) 2569 (ต่อ)

จังหวัด และเพศ	ประชากร อายุ 15 ปี ขึ้นไป	กำลังแรงงานรวม					ผู้อยู่นอกกำลังแรงงาน						อัตราการ ว่างงาน	
		กำลังแรงงานปัจจุบัน					กำลังแรงงาน ที่รอฤดูกาล		เด็ก/ชรา/ป่วย/พิการ					ผู้ดูแลเด็ก/ผู้สูงอายุ ผู้ป่วย/ผู้พิการ อื่น ๆ
		รวม	รวม	ผู้มีงานทำ	ผู้ว่างงาน	ที่รอฤดูกาล	รวม	ทำงานบ้าน	เรียนหนังสือ	จนไม่สามารถทำงานได้				
สกลนคร	740,631	398,297	395,015	394,775	240	3,281	342,334	52,406	76,182	124,354	13,421	75,971	0.1	
ชาย	350,359	222,036	220,652	220,652	0 ^w	1,384	128,323	781	35,496	51,251	2,425	38,371	0 ^w	
หญิง	390,272	176,261	174,363	174,123	240	1,898	214,011	51,625	40,687	73,103	10,997	37,601	0.1	
นครพนม	437,005	290,496	275,612	272,550	3,062	14,884	146,509	19,580	42,557	65,073	7,135	12,164	1.1	
ชาย	206,738	151,566	145,440	145,011	429	6,126	55,172	420	21,537	24,704	799	7,713	0.3	
หญิง	230,267	138,931	130,172	127,539	2,634	8,758	91,336	19,160	21,020	40,369	6,336	4,452	1.9	
มุกดาหาร	366,072	250,426	247,169	245,188	1,980	3,257	115,646	15,284	23,220	65,576	3,132	8,434	0.8	
ชาย	173,184	129,524	128,719	127,253	1,467	805	43,660	3,292	10,639	24,670	338	4,720	1.1	
หญิง	192,888	120,901	118,449	117,935	514	2,452	71,987	11,992	12,581	40,907	2,794	3,714	0.4	

หมายเหตุ : "0"^w ข้อมูลจากการสำรวจตัวอย่างมีค่าเป็น 0

ตารางที่ 2 ประชากรอายุ 15 ปีขึ้นไป จำแนกตามระดับการศึกษาที่สำเร็จ และเพศ ภาคตะวันออกเฉียงเหนือ เป็นรายจังหวัด ไตรมาสที่ 1 (มกราคม - มีนาคม) 2569

จังหวัด และเพศ	รวม	ไม่มีการศึกษาและต่ำกว่าประถมศึกษา	ประถมศึกษา	มัธยมศึกษาตอนต้น	มัธยมศึกษาตอนปลาย	อุดมศึกษา	การศึกษาอื่น ๆ	ไม่ทราบ
รวมภาค	14,899,629	3,628,162	3,620,449	2,925,478	2,727,866	1,993,610	0 ^w	4,065
ชาย	7,049,194	1,436,456	1,844,060	1,622,775	1,289,597	853,913	0 ^w	2,392
หญิง	7,850,435	2,191,706	1,776,389	1,302,703	1,438,268	1,139,696	0 ^w	1,672
นครราชสีมา	2,050,325	470,071	452,715	408,234	365,385	351,598	0 ^w	2,323
ชาย	970,205	183,457	232,581	225,000	175,841	152,217	0 ^w	1,109
หญิง	1,080,120	286,614	220,134	183,233	189,544	199,381	0 ^w	1,214
บุรีรัมย์	959,848	261,213	212,665	183,720	187,888	114,362	0 ^w	0 ^w
ชาย	454,105	105,171	117,334	104,340	83,368	43,892	0 ^w	0 ^w
หญิง	505,743	156,042	95,331	79,380	104,520	70,470	0 ^w	0 ^w
สุรินทร์	835,537	218,128	195,035	145,319	153,954	123,101	0 ^w	0 ^w
ชาย	395,307	88,458	97,092	92,984	71,060	45,714	0 ^w	0 ^w
หญิง	440,230	129,670	97,943	52,335	82,894	77,388	0 ^w	0 ^w
ศรีสะเกษ	739,622	171,971	210,503	145,657	129,436	82,054	0 ^w	0 ^w
ชาย	349,912	65,507	109,801	77,086	64,460	33,059	0 ^w	0 ^w
หญิง	389,710	106,464	100,703	68,572	64,976	48,996	0 ^w	0 ^w
อุบลราชธานี	1,420,614	384,808	337,667	261,569	267,266	169,303	0 ^w	0 ^w
ชาย	671,836	156,193	165,730	143,495	133,024	73,392	0 ^w	0 ^w
หญิง	748,778	228,615	171,937	118,074	134,242	95,911	0 ^w	0 ^w

หมายเหตุ : "0^w" ข้อมูลจากการสำรวจตัวอย่างมีค่าเป็น 0

ตารางที่ 2 ประชากรอายุ 15 ปีขึ้นไป จำแนกตามระดับการศึกษาที่สำเร็จ และเพศ ภาคตะวันออกเฉียงเหนือ เป็นรายจังหวัด ไตรมาสที่ 1 (มกราคม - มีนาคม) 2569 (ต่อ)

จังหวัด และเพศ	รวม	ไม่มีการศึกษาและ		ประถม ศึกษา	มัธยมศึกษา ตอนต้น	มัธยมศึกษา ตอนปลาย	อุดมศึกษา	การศึกษา	
		ต่ำกว่าประถมศึกษา						อื่น ๆ	ไม่ทราบ
ยโสธร	358,857	89,626		102,099	77,634	54,665	34,832	0 ^w	0 ^w
ชาย	169,768	37,042		51,375	38,892	26,300	16,158	0 ^w	0 ^w
หญิง	189,089	52,583		50,724	38,742	28,365	18,674	0 ^w	0 ^w
ชัยภูมิ	745,155	190,916		161,949	138,585	156,333	97,372	0 ^w	0 ^w
ชาย	352,523	73,063		86,044	78,455	73,757	41,204	0 ^w	0 ^w
หญิง	392,632	117,853		75,904	60,130	82,576	56,169	0 ^w	0 ^w
อำนาจเจริญ	230,840	62,690		54,633	45,395	39,360	28,761	0 ^w	0 ^w
ชาย	109,433	25,402		27,606	25,084	20,442	10,899	0 ^w	0 ^w
หญิง	121,407	37,289		27,027	20,311	18,917	17,862	0 ^w	0 ^w
บึงกาฬ	291,763	81,038		73,130	67,962	45,663	23,795	0 ^w	176
ชาย	139,366	32,239		37,401	40,958	20,867	7,857	0 ^w	44
หญิง	152,397	48,799		35,729	27,004	24,796	15,938	0 ^w	132
หนองบัวลำภู	383,070	106,487		91,531	77,700	61,708	45,644	0 ^w	0 ^w
ชาย	180,834	42,272		47,136	46,723	24,557	20,146	0 ^w	0 ^w
หญิง	202,236	64,214		44,395	30,977	37,151	25,499	0 ^w	0 ^w
ขอนแก่น	1,404,051	260,646		358,108	285,009	288,763	211,524	0 ^w	0 ^w
ชาย	664,302	108,718		158,402	154,642	142,612	99,929	0 ^w	0 ^w
หญิง	739,749	151,928		199,706	130,367	146,152	111,595	0 ^w	0 ^w

หมายเหตุ : "0^w" ข้อมูลจากการสำรวจตัวอย่างมีค่าเป็น 0

ตารางที่ 2 ประชากรอายุ 15 ปีขึ้นไป จำแนกตามระดับการศึกษาที่สำเร็จ และเพศ ภาคตะวันออกเฉียงเหนือ เป็นรายจังหวัด ไตรมาสที่ 1 (มกราคม - มีนาคม) 2569 (ต่อ)

จังหวัด และเพศ	รวม	ไม่มีการศึกษาและ	ประถม	มัธยมศึกษา	มัธยมศึกษา	อุดมศึกษา	การศึกษา	ไม่ทราบ
		ต่ำกว่าประถมศึกษา						
อุดรธานี	1,022,100	255,339	273,072	226,889	159,575	106,608	0 ^w	617
ชาย	484,054	103,001	146,864	122,123	65,187	46,508	0 ^w	370
หญิง	538,046	152,338	126,208	104,766	94,388	60,100	0 ^w	247
เลย	437,679	107,703	111,257	76,669	89,294	52,756	0 ^w	0^w
ชาย	207,052	44,747	53,186	42,740	44,494	21,885	0 ^w	0 ^w
หญิง	230,627	62,956	58,070	33,929	44,800	30,871	0 ^w	0 ^w
หนองคาย	377,345	97,165	91,890	80,616	60,652	46,369	0 ^w	653
ชาย	177,134	36,150	46,306	42,019	31,580	20,506	0 ^w	573
หญิง	200,211	61,015	45,584	38,596	29,072	25,863	0 ^w	80
มหาสารคาม	618,763	147,209	133,261	106,873	146,447	84,974	0 ^w	0^w
ชาย	292,724	55,428	71,176	58,052	66,378	41,690	0 ^w	0 ^w
หญิง	326,039	91,781	62,085	48,820	80,069	43,284	0 ^w	0 ^w
ร้อยเอ็ด	845,450	196,236	190,290	156,599	149,356	152,970	0 ^w	0^w
ชาย	399,988	76,907	97,989	91,166	69,550	64,376	0 ^w	0 ^w
หญิง	445,462	119,329	92,300	65,433	79,805	88,595	0 ^w	0 ^w
กาฬสินธุ์	634,902	147,412	173,979	116,388	117,411	79,712	0 ^w	0^w
ชาย	300,370	57,804	93,147	63,671	52,432	33,315	0 ^w	0 ^w
หญิง	334,532	89,608	80,832	52,717	64,979	46,397	0 ^w	0 ^w

หมายเหตุ : "0^w" ข้อมูลจากการสำรวจตัวอย่างมีค่าเป็น 0

ตารางที่ 2 ประชากรอายุ 15 ปีขึ้นไป จำแนกตามระดับการศึกษาที่สำเร็จ และเพศ ภาคตะวันออกเฉียงเหนือ เป็นรายจังหวัด ไตรมาสที่ 1 (มกราคม - มีนาคม) 2569 (ต่อ)

จังหวัด และเพศ	รวม	ไม่มีการศึกษาและ ต่ำกว่าประถมศึกษา	ประถม ศึกษา	มัธยมศึกษา ตอนต้น	มัธยมศึกษา ตอนปลาย	อุดมศึกษา	การศึกษา อื่น ๆ	ไม่ทราบ
สกลนคร	740,631	172,678	205,644	155,055	128,370	78,587	0 ^w	297
ชาย	350,359	67,542	102,483	81,509	60,884	37,645	0 ^w	297
หญิง	390,272	105,136	103,161	73,546	67,486	40,943	0 ^w	0 ^w
นครพนม	437,005	114,787	104,032	80,037	75,818	62,331	0 ^w	0 ^w
ชาย	206,738	42,079	56,935	42,981	39,905	24,837	0 ^w	0 ^w
หญิง	230,267	72,708	47,097	37,056	35,912	37,494	0 ^w	0 ^w
มุกดาหาร	366,072	92,039	86,990	89,567	50,522	46,955	0 ^w	0 ^w
ชาย	173,184	35,276	45,472	50,852	22,898	18,686	0 ^w	0 ^w
หญิง	192,888	56,763	41,518	38,714	27,623	28,269	0 ^w	0 ^w

หมายเหตุ : "0^w" ข้อมูลจากการสำรวจตัวอย่างมีค่าเป็น 0

ตารางที่ 3 จำนวนผู้ปฏิบัติงาน จำแนกตามอาชีพ และเพศ ภาคตะวันออกเฉียงเหนือ เป็นรายจังหวัด ไตรมาสที่ 1 (มกราคม - มีนาคม) 2569

จังหวัด และเพศ	รวม	ผู้จัดการ	ผู้ประกอบ	เจ้าหน้าที่เทคนิค	เสมียน	พนักงานบริการ	ผู้ปฏิบัติงาน	ช่างฝีมือ	ผู้ควบคุม	ผู้ประกอบอาชีพ	คนงาน
		ข้าราชการอาวุโส และผู้บัญญัติ กฎหมาย	วิชาชีพ ด้านต่าง ๆ	และผู้ประกอบ วิชาชีพที่ เกี่ยวข้องๆ	และเจ้าหน้าที่ วิชาชีพที่ เกี่ยวข้องๆ	และเจ้าหน้าที่ และผู้อำนวยการ สินค้า	ที่มีฝีมือในด้าน การเกษตร ป่าไม้ และการประมง	และผู้ปฏิบัติงาน ที่เกี่ยวข้องๆ	เครื่องจักรโรงงาน และเครื่องจักรฯ	งานพื้นฐาน	ซึ่งมีได้ จำแนกไว้ใน หมวดอื่น
รวมภาค	9,350,159	277,276	436,193	196,917	248,758	1,764,701	3,812,507	799,705	436,377	1,376,723	1,001
ชาย	4,984,625	184,052	129,688	91,613	59,660	636,353	2,110,616	607,672	336,031	827,939	1,001
หญิง	4,365,534	93,225	306,506	105,305	189,097	1,128,347	1,701,891	192,034	100,347	548,783	0 ^w
นครราชสีมา	1,207,078	57,847	81,902	36,669	55,553	254,135	234,373	133,827	124,270	227,500	1,001
ชาย	657,198	33,187	19,236	19,747	21,455	92,687	153,335	98,254	85,622	132,674	1,001
หญิง	549,881	24,660	62,667	16,922	34,099	161,448	81,038	35,573	38,648	94,827	0 ^w
บุรีรัมย์	620,355	16,571	27,982	11,797	12,201	108,491	230,696	71,044	28,491	113,080	0 ^w
ชาย	328,631	9,388	6,138	4,759	3,102	36,806	124,037	55,245	25,110	64,046	0 ^w
หญิง	291,724	7,183	21,844	7,038	9,099	71,686	106,659	15,799	3,382	49,034	0 ^w
สุรินทร์	517,163	17,283	33,367	8,468	13,807	108,847	203,726	70,684	19,624	41,359	0 ^w
ชาย	267,731	9,499	10,936	3,585	3,488	38,449	112,696	48,951	16,241	23,885	0 ^w
หญิง	249,432	7,784	22,431	4,883	10,318	70,398	91,029	21,733	3,383	17,473	0 ^w
ศรีสะเกษ	533,334	11,009	21,757	3,793	5,775	65,703	341,075	20,962	8,410	54,850	0 ^w
ชาย	268,332	8,006	5,164	2,265	1,860	25,842	171,073	15,017	8,065	31,041	0 ^w
หญิง	265,002	3,003	16,594	1,528	3,915	39,862	170,002	5,946	345	23,808	0 ^w
อุบลราชธานี	851,480	30,768	48,204	17,460	18,494	185,712	382,389	50,933	24,292	93,228	0 ^w
ชาย	466,094	25,132	16,956	9,647	3,134	70,192	223,690	36,541	20,251	60,550	0 ^w
หญิง	385,385	5,636	31,248	7,814	15,360	115,520	158,698	14,392	4,040	32,678	0 ^w

หมายเหตุ : "0^w" ข้อมูลจากการสำรวจตัวอย่างมีค่าเป็น 0

ตารางที่ 3 จำนวนผู้มีงานทำ จำแนกตามอาชีพ และเพศ ภาคตะวันออกเฉียงเหนือ เป็นรายจังหวัด ไตรมาสที่ 1 (มกราคม - มีนาคม) 2569 (ต่อ)

จังหวัด และเพศ	รวม	ผู้จัดการ	ผู้ประกอบการ	เจ้าหน้าที่เทคนิค	เสมียน	พนักงานบริการ และผู้จำหน่ายสินค้า	ผู้ปฏิบัติงานที่มีฝีมือในด้าน การเกษตร ป่าไม้ และการประมง	ช่างฝีมือ และผู้ปฏิบัติงาน ที่เกี่ยวข้องๆ	ผู้ควบคุม เครื่องจักรโรงงาน และเครื่องจักรฯ	ผู้ประกอบการอาชีพ งานพื้นฐาน	คนงาน ซึ่งมีได้ จำแนกไว้ใน หมวดอื่น
		ข้าราชการอาวุโส และผู้บัญญัติ กฎหมาย	วิชาชีพ ด้านต่าง ๆ	และผู้ประกอบ วิชาชีพที่ เกี่ยวข้องๆ							
ยโสธร	251,641	3,967	10,198	3,620	3,463	39,222	131,718	27,329	11,828	20,296	0 ^w
ชาย	129,690	2,670	1,869	1,253	693	17,499	64,470	21,669	8,660	10,907	0 ^w
หญิง	121,951	1,297	8,329	2,367	2,770	21,723	67,247	5,659	3,169	9,389	0 ^w
ชัยภูมิ	477,573	14,859	22,233	10,110	15,279	78,118	177,783	28,542	20,191	110,458	0 ^w
ชาย	260,702	10,846	7,683	6,867	1,971	30,783	105,064	18,860	14,933	63,694	0 ^w
หญิง	216,871	4,013	14,550	3,243	13,307	47,335	72,719	9,681	5,258	46,764	0 ^w
อำนาจเจริญ	153,177	4,364	5,645	2,461	5,690	25,926	72,843	12,744	8,966	14,539	0 ^w
ชาย	77,549	3,344	1,598	1,047	1,064	8,881	38,875	8,546	4,926	9,267	0 ^w
หญิง	75,628	1,020	4,046	1,414	4,625	17,045	33,968	4,198	4,040	5,272	0 ^w
บึงกาฬ	192,023	4,677	5,568	1,442	4,070	14,840	149,129	2,906	3,028	6,362	0 ^w
ชาย	102,106	3,332	1,162	861	562	5,972	81,872	1,827	2,533	3,984	0 ^w
หญิง	89,917	1,345	4,406	582	3,508	8,867	67,257	1,079	495	2,378	0 ^w
หนองบัวลำภู	225,531	6,625	10,545	8,192	4,027	37,822	89,691	14,908	8,609	45,112	0 ^w
ชาย	129,067	4,467	4,591	2,158	1,564	15,479	53,581	9,850	7,779	29,596	0 ^w
หญิง	96,464	2,157	5,954	6,034	2,463	22,343	36,110	5,058	830	15,515	0 ^w
ขอนแก่น	939,011	20,166	27,161	23,230	28,688	260,718	283,430	96,133	47,138	152,348	0 ^w
ชาย	483,206	14,125	8,298	8,238	4,889	89,749	157,209	88,201	34,333	78,163	0 ^w
หญิง	455,805	6,042	18,862	14,992	23,800	170,969	126,221	7,931	12,804	74,184	0 ^w

หมายเหตุ : "0^w" ข้อมูลจากการสำรวจตัวอย่างมีค่าเป็น 0

ตารางที่ 3 จำนวนผู้ปฏิบัติงาน จำแนกตามอาชีพ และเพศ ภาคตะวันออกเฉียงเหนือ เป็นรายจังหวัด ไตรมาสที่ 1 (มกราคม - มีนาคม) 2569 (ต่อ)

จังหวัด และเพศ	รวม	ผู้จัดการ	ผู้ประกอบการ	เจ้าหน้าที่เทคนิค	เสมียน	พนักงานบริการ	ผู้ปฏิบัติงานที่มีฝีมือในด้าน	ช่างฝีมือและผู้ปฏิบัติงานที่เกี่ยวข้อง	ผู้ควบคุมเครื่องจักรโรงงานและเครื่องจักร	ผู้ประกอบการอาชีพงานพื้นฐาน	คนงานซึ่งมิได้จำแนกไว้ในหมวดอื่น
		ข้าราชการอาวุโสและผู้บัญญัติกฎหมาย	วิชาชีพด้านต่าง ๆ	และผู้ประกอบวิชาชีพที่เกี่ยวข้อง		และผู้จัดการ					
อุดรธานี	607,418	19,786	22,907	10,856	13,035	92,065	278,524	36,344	25,160	108,740	0^w
ชาย	329,420	11,245	7,102	7,251	856	33,101	149,662	32,189	18,692	69,322	0 ^w
หญิง	277,998	8,541	15,805	3,605	12,179	58,965	128,862	4,155	6,468	39,418	0 ^w
เลย	307,866	5,084	11,635	7,486	7,306	39,185	167,636	9,845	9,739	49,951	0^w
ชาย	155,962	3,044	2,507	3,909	2,218	12,354	87,694	6,049	8,589	29,597	0 ^w
หญิง	151,904	2,039	9,127	3,577	5,088	26,830	79,942	3,796	1,150	20,354	0 ^w
หนองคาย	224,028	8,959	8,238	5,752	6,254	50,092	90,023	20,893	10,274	23,543	0^w
ชาย	123,586	6,380	2,321	3,050	1,677	17,917	50,886	15,538	9,194	16,623	0 ^w
หญิง	100,441	2,579	5,917	2,703	4,576	32,175	39,137	5,355	1,080	6,920	0 ^w
มหาสารคาม	388,741	8,257	17,397	4,474	9,220	77,123	154,890	44,235	15,554	57,592	0^w
ชาย	203,758	5,414	6,991	2,545	864	25,653	80,739	32,913	12,668	35,970	0 ^w
หญิง	184,983	2,843	10,406	1,928	8,356	51,470	74,151	11,322	2,886	21,621	0 ^w
ร้อยเอ็ด	553,700	13,726	28,197	17,786	17,703	110,745	248,677	46,324	24,982	45,561	0^w
ชาย	297,736	9,041	13,940	6,165	2,317	38,223	138,298	35,255	20,496	34,001	0 ^w
หญิง	255,963	4,685	14,257	11,621	15,386	72,522	110,379	11,069	4,486	11,559	0 ^w
กาฬสินธุ์	387,528	10,088	13,375	9,733	9,344	60,655	172,834	32,121	17,277	62,101	0^w
ชาย	210,940	7,774	3,035	3,876	2,073	18,357	95,928	23,744	12,919	43,235	0 ^w
หญิง	176,587	2,314	10,340	5,857	7,271	42,298	76,906	8,377	4,359	18,866	0 ^w

หมายเหตุ : "0^w" ข้อมูลจากการสำรวจตัวอย่างมีค่าเป็น 0

ตารางที่ 3 จำนวนผู้มีงานทำ จำแนกตามอาชีพ และเพศ ภาคตะวันออกเฉียงเหนือ เป็นรายจังหวัด ไตรมาสที่ 1 (มกราคม - มีนาคม) 2569 (ต่อ)

จังหวัด และเพศ	รวม	ผู้จัดการ	ผู้ประกอบการ	เจ้าหน้าที่เทคนิค	เสมียน	พนักงานบริการ	ผู้ปฏิบัติงานที่มีฝีมือในด้าน การเกษตร ป่าไม้ และการประมง	ช่างฝีมือ และผู้ปฏิบัติงานที่เกี่ยวข้อง	ผู้ควบคุม เครื่องจักรโรงงาน และเครื่องจักร	ผู้ประกอบการอาชีพ งานพื้นฐาน	คนงาน ซึ่งมีได้ จำแนกไว้ใน หมวดอื่น
		ข้าราชการอาวุโส และผู้บัญญัติกฎหมาย	วิชาชีพ ด้านต่าง ๆ	และผู้ประกอบ วิชาชีพที่เกี่ยวข้อง		และผู้จัดการ					
สกลนคร	394,775	9,172	18,534	6,971	7,185	67,435	130,201	41,727	14,142	99,408	0 ^w
ชาย	220,652	6,847	4,944	1,391	1,896	25,829	76,579	33,472	12,055	57,640	0 ^w
หญิง	174,123	2,325	13,590	5,580	5,289	41,606	53,622	8,255	2,087	41,768	0 ^w
นครพนม	272,550	8,913	9,312	3,013	7,937	53,003	136,780	19,582	7,399	26,613	0 ^w
ชาย	145,011	7,328	2,954	1,982	2,156	21,166	74,042	11,976	6,439	16,967	0 ^w
หญิง	127,539	1,585	6,357	1,031	5,781	31,836	62,738	7,606	960	9,645	0 ^w
มุกดาหาร	245,188	5,158	12,035	3,605	3,728	34,863	136,091	18,624	7,003	24,083	0 ^w
ชาย	127,253	2,982	2,261	1,016	1,820	11,414	70,885	13,574	6,525	16,775	0 ^w
หญิง	117,935	2,175	9,774	2,588	1,908	23,449	65,205	5,050	478	7,308	0 ^w

หมายเหตุ : "0^w" ข้อมูลจากการสำรวจตัวอย่างมีค่าเป็น 0

ตารางที่ 4 จำนวนผู้มีงานทำ จำแนกตามกิจกรรมทางเศรษฐกิจ และเพศ ภาคตะวันออกเฉียงเหนือ เป็นรายจังหวัด ไตรมาสที่ 1 (มกราคม - มีนาคม) 2569

จังหวัด และเพศ	รวม	เกษตรกรรม	การทำ	การผลิต	การไฟฟ้า	การจัดการน้ำ	การ	การขายส่ง	การขนส่ง	ที่พักแรม	ข้อมูลข่าวสาร	กิจการทาง
		การป่าไม้และ การประมง	เหมืองแร่ เหมืองหิน	การก่อสร้าง	ก๊าซและ ไอน้ำ	และการ บำบัดน้ำเสีย	ก่อสร้าง	และการ การขายปลีก	และสถานที่ เก็บสินค้า	และการบริการ ด้านอาหาร	และการ สื่อสาร	การเงินและ การประกันภัย
รวมภาค	9,350,159	4,299,243	17,285	580,210	18,661	9,387	591,779	1,553,212	132,023	499,836	12,716	62,120
ชาย	4,984,625	2,417,967	12,756	278,118	16,549	5,628	517,734	725,300	108,783	137,476	7,847	27,513
หญิง	4,365,534	1,881,276	4,529	302,092	2,111	3,759	74,046	827,912	23,240	362,359	4,869	34,607
นครราชสีมา	1,207,078	290,682	435	166,284	5,421	197	92,376	237,689	34,369	82,376	3,240	7,547
ชาย	657,198	190,347	435	83,026	4,142	197	79,823	109,462	29,361	25,753	1,585	3,394
หญิง	549,881	100,335	0 ^w	83,258	1,279	0 ^w	12,553	128,227	5,009	56,623	1,655	4,153
บุรีรัมย์	620,355	310,536	5,307	39,007	1,474	1,006	41,624	102,822	7,934	30,315	1,118	3,237
ชาย	328,631	171,558	4,919	18,452	1,474	843	36,899	52,430	6,318	5,477	1,003	703
หญิง	291,724	138,979	388	20,555	0 ^w	163	4,726	50,392	1,615	24,838	115	2,535
สุรินทร์	517,163	219,082	0 ^w	40,889	1,697	333	37,762	90,652	5,064	24,324	2,643	5,038
ชาย	267,731	122,615	0 ^w	16,356	1,289	333	34,431	39,844	4,966	9,692	610	2,990
หญิง	249,432	96,467	0 ^w	24,533	407	0 ^w	3,331	50,808	98	14,632	2,034	2,048
ศรีสะเกษ	533,334	376,546	102	10,974	152	0 ^w	13,355	47,105	4,050	21,998	0 ^w	556
ชาย	268,332	191,014	102	6,535	152	0 ^w	12,533	23,983	3,802	3,712	0 ^w	392
หญิง	265,002	185,532	0 ^w	4,439	0 ^w	0 ^w	822	23,122	248	18,286	0 ^w	164
อุบลราชธานี	851,480	388,570	194	28,711	1,324	2,217	40,016	158,758	17,529	43,104	3,180	7,277
ชาย	466,094	226,732	194	13,600	1,324	1,227	30,700	69,712	14,137	13,824	2,629	4,496
หญิง	385,385	161,838	0 ^w	15,111	0 ^w	990	9,316	89,046	3,392	29,280	550	2,780

หมายเหตุ : "0^w" ข้อมูลจากการสำรวจตัวอย่างมีค่าเป็น 0

ตารางที่ 4 จำนวนผู้มีงานทำ จำแนกตามกิจกรรมทางเศรษฐกิจ และเพศ ภาคตะวันออกเฉียงเหนือ เป็นรายจังหวัด ไตรมาสที่ 1 (มกราคม - มีนาคม) 2569 (ต่อ)

จังหวัด และเพศ	รวม	เกษตรกรรม	การทำ	การผลิต	การไฟฟ้า	การจัดการน้ำ	การ	การขายส่ง	การขนส่ง	ที่พักแรม	ข้อมูลข่าวสาร	กิจการทาง
		การป่าไม้และ การประมง	เหมืองแร่ เหมืองหิน	ก๊าซและ ไอน้ำ	และการ บำบัดน้ำเสีย	ก่อสร้าง	และการ การขายปลีก	และสถานที่ เก็บสินค้า	และการบริการ ด้านอาหาร	และการ สื่อสาร	การเงินและ การประกันภัย	
ยโสธร	251,641	141,700	272	12,875	278	151	17,683	38,420	300	9,201	383	1,293
ชาย	129,690	73,386	54	4,119	278	151	16,896	20,816	300	2,376	383	123
หญิง	121,951	68,314	217	8,755	0 ^w	0 ^w	787	17,604	0 ^w	6,825	0 ^w	1,170
ชัยภูมิ	477,573	193,899	0 ^w	25,646	441	1,184	20,578	69,289	5,007	24,081	0 ^w	6,002
ชาย	260,702	112,835	0 ^w	9,169	91	270	17,811	35,869	4,547	7,724	0 ^w	5,022
หญิง	216,871	81,065	0 ^w	16,477	351	914	2,767	33,420	459	16,358	0 ^w	979
อำนาจเจริญ	153,177	79,912	0 ^w	12,017	200	280	6,931	20,606	2,216	8,125	0 ^w	1,092
ชาย	77,549	43,258	0 ^w	4,022	200	89	6,350	9,939	1,453	1,816	0 ^w	248
หญิง	75,628	36,654	0 ^w	7,995	0 ^w	191	581	10,666	763	6,309	0 ^w	844
บึงกาฬ	192,023	150,223	635	1,372	94	0 ^w	4,056	12,968	1,846	3,444	73	344
ชาย	102,106	82,232	0 ^w	933	94	0 ^w	3,483	5,601	1,702	894	73	258
หญิง	89,917	67,991	635	439	0 ^w	0 ^w	573	7,367	144	2,550	0 ^w	85
หนองบัวลำภู	225,531	123,077	324	13,086	639	88	9,789	31,154	2,440	10,314	0 ^w	1,060
ชาย	129,067	75,922	0 ^w	7,053	639	88	8,485	16,166	2,070	2,644	0 ^w	593
หญิง	96,464	47,155	324	6,032	0 ^w	0 ^w	1,305	14,988	370	7,670	0 ^w	468
ขอนแก่น	939,011	342,705	1,541	68,814	3,106	280	89,751	231,856	5,014	75,807	1,270	6,212
ชาย	483,206	187,319	1,541	36,086	3,106	280	79,909	108,881	2,923	15,795	878	1,681
หญิง	455,805	155,386	0 ^w	32,728	0 ^w	0 ^w	9,842	122,975	2,091	60,012	392	4,531

หมายเหตุ : "0^w" ข้อมูลจากการสำรวจตัวอย่างมีค่าเป็น 0

ตารางที่ 4 จำนวนผู้มีงานทำ จำแนกตามกิจกรรมทางเศรษฐกิจ และเพศ ภาคตะวันออกเฉียงเหนือ เป็นรายจังหวัด ไตรมาสที่ 1 (มกราคม - มีนาคม) 2569 (ต่อ)

จังหวัด และเพศ	รวม	เกษตรกรรม	การทำ	การผลิต	การไฟฟ้า	การจัดการน้ำ	การ	การขายส่ง	การขนส่ง	ที่พักแรม	ข้อมูลข่าวสาร	กิจการทาง
		การป่าไม้และ การประมง	เหมืองแร่ เหมืองหิน	การก่อสร้าง	ก๊าซและ ไอน้ำ	และการ บำบัดน้ำเสีย	ก่อสร้าง	และการ การขายปลีก	และสถานที่ เก็บสินค้า	และการบริการ ด้านอาหาร	และการ สื่อสาร	การเงินและ การประกันภัย
อุดรธานี	607,418	308,719	1,393	25,654	164	0^w	47,947	85,993	10,258	36,269	0^w	2,184
ชาย	329,420	171,834	976	10,462	164	0 ^w	36,675	38,598	10,258	16,732	0 ^w	203
หญิง	277,998	136,885	417	15,192	0 ^w	0 ^w	11,272	47,395	0 ^w	19,537	0 ^w	1,980
เลย	307,866	194,180	4,053	6,256	609	0^w	6,167	32,114	2,717	13,209	0^w	2,871
ชาย	155,962	106,620	2,697	2,884	535	0 ^w	4,700	13,230	2,717	2,670	0 ^w	1,342
หญิง	151,904	87,560	1,355	3,371	74	0 ^w	1,467	18,884	0 ^w	10,539	0 ^w	1,529
หนองคาย	224,028	93,492	648	12,396	227	267	21,119	39,597	5,397	16,875	0^w	2,322
ชาย	123,586	53,220	648	5,828	227	92	18,745	19,188	3,687	5,139	0 ^w	756
หญิง	100,441	40,273	0 ^w	6,568	0 ^w	175	2,374	20,409	1,710	11,736	0 ^w	1,567
มหาสารคาม	388,741	183,441	0^w	29,809	0^w	305	26,037	68,520	4,668	22,304	124	1,239
ชาย	203,758	96,452	0 ^w	17,678	0 ^w	0 ^w	24,735	33,349	3,909	5,645	124	482
หญิง	184,983	86,988	0 ^w	12,132	0 ^w	305	1,302	35,171	759	16,659	0 ^w	757
ร้อยเอ็ด	553,700	270,934	0^w	20,230	551	1,489	36,019	88,958	8,788	26,079	461	7,058
ชาย	297,736	156,960	0 ^w	9,058	551	1,395	32,235	39,650	7,406	5,309	338	1,895
หญิง	255,963	113,974	0 ^w	11,172	0 ^w	93	3,783	49,308	1,382	20,770	123	5,163
กาฬสินธุ์	387,528	207,785	0^w	27,908	855	190	22,410	57,949	4,659	15,191	0^w	2,136
ชาย	210,940	123,977	0 ^w	14,439	855	190	19,037	25,829	2,326	1,964	0 ^w	1,776
หญิง	176,587	83,809	0 ^w	13,469	0 ^w	0 ^w	3,373	32,120	2,333	13,227	0 ^w	360

หมายเหตุ : "0^w" ข้อมูลจากการสำรวจตัวอย่างมีค่าเป็น 0

ตารางที่ 4 จำนวนผู้มีงานทำ จำแนกตามกิจกรรมทางเศรษฐกิจ และเพศ ภาคตะวันออกเฉียงเหนือ เป็นรายจังหวัด ไตรมาสที่ 1 (มกราคม - มีนาคม) 2569 (ต่อ)

จังหวัด และเพศ	รวม	กิจกรรม	การทำ	การผลิต	การไฟฟ้า	การจัดการน้ำ	การก่อสร้าง	การขายส่ง	การขายส่ง	ที่พักแรม	ข้อมูลข่าวสาร และการสื่อสาร	กิจการทางการเงินและการประกันภัย
		การป่าไม้และการประมง	เหมืองแร่เหมืองหิน	ก๊าซและไอน้ำ	บำบัดน้ำเสีย	และการขายปลีก		และสถานที่เก็บสินค้า	และการบริการด้านอาหาร			
สกลนคร	394,775	136,425	1,362	16,434	1,256	103	25,324	68,481	4,745	15,459	0 ^w	2,500
ชาย	220,652	79,761	691	7,891	1,256	0 ^w	24,393	30,882	3,276	4,113	0 ^w	239
หญิง	174,123	56,664	671	8,543	0 ^w	103	932	37,600	1,468	11,346	0 ^w	2,260
นครพนม	272,550	143,650	177	12,840	0 ^w	1,136	17,450	38,968	2,391	13,098	99	1,325
ชาย	145,011	77,129	0 ^w	5,552	0 ^w	394	15,688	18,216	1,738	4,283	99	430
หญิง	127,539	66,521	177	7,288	0 ^w	742	1,762	20,752	653	8,815	0 ^w	896
มุกดาหาร	245,188	143,686	844	9,010	173	162	15,386	31,314	2,633	8,262	126	830
ชาย	127,253	74,799	499	4,974	173	78	14,207	13,655	1,887	1,915	126	491
หญิง	117,935	68,886	344	4,036	0 ^w	83	1,179	17,658	746	6,347	0 ^w	338

หมายเหตุ : "0^w" ข้อมูลจากการสำรวจตัวอย่างมีค่าเป็น 0

ตารางที่ 4 จำนวนผู้ปฏิบัติงาน จำแนกตามกิจกรรมทางเศรษฐกิจ และเพศ ภาคตะวันออกเฉียงเหนือ เป็นรายจังหวัด ไตรมาสที่ 1 (มกราคม - มีนาคม) 2569 (ต่อ)

จังหวัด และเพศ	กิจกรรม อสังหาริมทรัพย์	กิจกรรม ทางวิชาชีพ	กิจกรรม การบริหาร	การบริหาร ราชการ	การศึกษา	กิจกรรม ด้านสุขภาพ	ศิลปะ ความบันเทิง และนันทนาการ	กิจกรรม บริการ ด้านอื่น ๆ	กิจกรรมการจ้าง- งานในครัวเรือน ส่วนบุคคล	กิจกรรมของ องค์การระ- หว่างประเทศ	ไม่ทราบ
รวมภาค	22,954	27,582	45,288	447,372	303,603	196,394	52,469	444,748	32,276	0 ^w	1,001
ชาย	9,059	14,893	28,699	264,359	94,048	40,308	27,146	243,906	5,535	0 ^w	1,001
หญิง	13,895	12,689	16,589	183,013	209,555	156,086	25,323	200,842	26,741	0 ^w	0 ^w
นครราชสีมา	15,567	9,524	13,933	60,185	44,876	31,273	4,187	100,082	5,833	0 ^w	1,001
ชาย	6,758	6,324	9,617	31,133	11,761	2,891	2,256	56,203	1,731	0 ^w	1,001
หญิง	8,809	3,200	4,316	29,052	33,116	28,382	1,932	43,879	4,102	0 ^w	0 ^w
บุรีรัมย์	0 ^w	2,996	5,523	29,000	19,558	11,423	1,269	4,082	2,124	0 ^w	0 ^w
ชาย	0 ^w	506	2,761	15,130	3,244	5,046	962	724	183	0 ^w	0 ^w
หญิง	0 ^w	2,490	2,762	13,870	16,315	6,377	307	3,358	1,941	0 ^w	0 ^w
สุรินทร์	157	899	2,430	27,157	24,903	21,815	2,365	6,939	3,016	0 ^w	0 ^w
ชาย	64	244	2,124	16,431	8,452	2,055	1,212	3,503	522	0 ^w	0 ^w
หญิง	92	655	306	10,726	16,451	19,760	1,153	3,436	2,494	0 ^w	0 ^w
ศรีสะเกษ	125	1,170	2,205	21,426	20,162	4,948	3,703	4,244	513	0 ^w	0 ^w
ชาย	0 ^w	662	1,373	13,806	5,152	352	2,683	2,079	0 ^w	0 ^w	0 ^w
หญิง	125	508	831	7,620	15,011	4,596	1,020	2,165	513	0 ^w	0 ^w
อุบลราชธานี	847	1,334	1,370	45,174	31,679	20,706	199	59,013	280	0 ^w	0 ^w
ชาย	357	1,136	491	29,162	11,124	6,575	199	38,476	0 ^w	0 ^w	0 ^w
หญิง	489	199	878	16,012	20,556	14,131	0 ^w	20,537	280	0 ^w	0 ^w

หมายเหตุ : "0^w" ข้อมูลจากการสำรวจตัวอย่างมีค่าเป็น 0

ตารางที่ 4 จำนวนผู้มีงานทำ จำแนกตามกิจกรรมทางเศรษฐกิจ และเพศ ภาคตะวันออกเฉียงเหนือ เป็นรายจังหวัด ไตรมาสที่ 1 (มกราคม - มีนาคม) 2569 (ต่อ)

จังหวัด และเพศ	กิจกรรม อสังหาริมทรัพย์	กิจกรรม ทางวิชาชีพฯ	กิจกรรม การบริหารฯ	การบริหาร ราชการฯ	การศึกษา	กิจกรรม ด้านสุขภาพฯ	ศิลปะ ความบันเทิง และนันทนาการ	กิจกรรม บริการ ด้านอื่น ๆ	กิจกรรมการจ้าง- งานในครัวเรือน ส่วนบุคคลฯ	กิจกรรมของ องค์การระ- หว่างประเทศฯ	ไม่ทราบ
ยโสธร	0 ^w	114	0 ^w	9,836	5,662	6,184	1,498	3,736	2,055	0 ^w	0 ^w
ชาย	0 ^w	63	0 ^w	5,578	2,497	834	0 ^w	1,236	600	0 ^w	0 ^w
หญิง	0 ^w	51	0 ^w	4,258	3,165	5,350	1,498	2,500	1,455	0 ^w	0 ^w
ชัยภูมิ	574	1,426	1,929	27,928	17,163	8,960	3,453	69,726	286	0 ^w	0 ^w
ชาย	0 ^w	418	1,378	15,144	6,709	853	2,064	40,798	0 ^w	0 ^w	0 ^w
หญิง	574	1,008	551	12,784	10,454	8,107	1,389	28,928	286	0 ^w	0 ^w
อำนาจเจริญ	213	96	283	10,437	4,852	2,886	520	2,018	492	0 ^w	0 ^w
ชาย	93	52	102	5,396	1,672	737	520	1,601	0 ^w	0 ^w	0 ^w
หญิง	121	44	181	5,041	3,180	2,150	0 ^w	417	492	0 ^w	0 ^w
บึงกาฬ	51	0 ^w	82	8,830	3,552	2,360	756	1,336	0 ^w	0 ^w	0 ^w
ชาย	51	0 ^w	82	4,359	706	632	330	674	0 ^w	0 ^w	0 ^w
หญิง	0 ^w	0 ^w	0 ^w	4,471	2,846	1,728	426	662	0 ^w	0 ^w	0 ^w
หนองบัวลำภู	0 ^w	1,115	279	11,992	8,172	4,364	2,649	4,611	379	0 ^w	0 ^w
ชาย	0 ^w	617	98	6,818	3,163	285	1,569	2,858	0 ^w	0 ^w	0 ^w
หญิง	0 ^w	498	181	5,175	5,009	4,078	1,080	1,753	379	0 ^w	0 ^w
ขอนแก่น	1,181	2,086	6,096	18,169	17,162	12,824	1,308	45,497	8,332	0 ^w	0 ^w
ชาย	371	0 ^w	3,320	11,596	5,713	3,004	981	18,718	1,102	0 ^w	0 ^w
หญิง	809	2,086	2,775	6,572	11,449	9,820	327	26,780	7,230	0 ^w	0 ^w

หมายเหตุ : "0^w" ข้อมูลจากการสำรวจตัวอย่างมีค่าเป็น 0

ตารางที่ 4 จำนวนผู้ปฏิบัติงานทำ จำแนกตามกิจกรรมทางเศรษฐกิจ และเพศ ภาคตะวันออกเฉียงเหนือ เป็นรายจังหวัด ไตรมาสที่ 1 (มกราคม - มีนาคม) 2569 (ต่อ)

จังหวัด และเพศ	กิจกรรม อสังหาริมทรัพย์	กิจกรรม ทางวิชาชีพ	กิจกรรม การบริหาร	การบริหาร ราชการ	การศึกษา	กิจกรรม ด้านสุขภาพ	ศิลปะ ความบันเทิง และนันทนาการ	กิจกรรม บริการ ด้านอื่น ๆ	กิจกรรมการจ้าง- งานในครัวเรือน ส่วนบุคคล	กิจกรรมของ องค์การระ- หว่างประเทศ	ไม่ทราบ
อุดรธานี	208	724	1,395	27,810	14,336	10,415	1,860	28,482	3,608	0 ^w	0 ^w
ชาย	0 ^w	724	1,395	16,009	3,546	2,792	1,537	16,785	728	0 ^w	0 ^w
หญิง	208	0 ^w	0 ^w	11,801	10,789	7,623	322	11,697	2,880	0 ^w	0 ^w
เลย	697	224	114	14,933	9,019	2,680	15,118	2,610	298	0 ^w	0 ^w
ชาย	340	71	61	9,021	1,782	480	5,884	929	0 ^w	0 ^w	0 ^w
หญิง	357	153	53	5,912	7,237	2,200	9,234	1,681	298	0 ^w	0 ^w
หนองคาย	948	798	839	13,129	6,568	2,665	1,311	4,675	754	0 ^w	0 ^w
ชาย	475	266	543	9,207	2,094	967	1,087	1,228	190	0 ^w	0 ^w
หญิง	473	533	295	3,922	4,474	1,698	224	3,447	564	0 ^w	0 ^w
มหาสารคาม	1,968	510	2,645	18,645	15,950	5,581	1,524	4,926	545	0 ^w	0 ^w
ชาย	549	510	1,515	11,129	4,371	1,228	289	1,671	122	0 ^w	0 ^w
หญิง	1,419	0 ^w	1,130	7,516	11,579	4,354	1,236	3,255	422	0 ^w	0 ^w
ร้อยเอ็ด	0 ^w	2,484	3,675	35,194	26,328	11,929	4,222	9,005	298	0 ^w	0 ^w
ชาย	0 ^w	1,890	1,897	21,676	10,966	1,863	1,135	3,512	0 ^w	0 ^w	0 ^w
หญิง	0 ^w	594	1,777	13,518	15,363	10,066	3,087	5,492	298	0 ^w	0 ^w
กาฬสินธุ์	0 ^w	1,041	211	19,889	10,620	11,218	1,464	3,331	669	0 ^w	0 ^w
ชาย	0 ^w	898	0 ^w	11,738	3,751	2,459	1,100	463	137	0 ^w	0 ^w
หญิง	0 ^w	142	211	8,151	6,870	8,759	364	2,868	532	0 ^w	0 ^w

หมายเหตุ : "0^w" ข้อมูลจากการสำรวจตัวอย่างมีค่าเป็น 0

ตารางที่ 4 จำนวนผู้มีงานทำ จำแนกตามกิจกรรมทางเศรษฐกิจ และเพศ ภาคตะวันออกเฉียงเหนือ เป็นรายจังหวัด ไตรมาสที่ 1 (มกราคม - มีนาคม) 2569 (ต่อ)

จังหวัด และเพศ	กิจกรรม อสังหาริมทรัพย์	กิจกรรม ทางวิชาชีพ	กิจกรรม การบริหาร	การบริหาร ราชการ	การศึกษา	กิจกรรม ด้านสุขภาพ	ศิลปะ ความบันเทิง และนันทนาการ	กิจกรรม บริการ ด้านอื่น ๆ	กิจกรรมการจ้าง- งานในครัวเรือน ส่วนบุคคล	กิจกรรมของ องค์การระ- หว่างประเทศ	ไม่ทราบ
สกลนคร	113	366	1,537	16,289	10,260	13,548	620	79,551	402	0 ^w	0 ^w
ชาย	0 ^w	193	1,197	11,597	4,044	4,828	620	45,672	0 ^w	0 ^w	0 ^w
หญิง	113	174	341	4,692	6,215	8,720	0 ^w	33,880	402	0 ^w	0 ^w
นครพนม	52	388	0 ^w	19,825	7,386	4,502	3,271	4,262	1,731	0 ^w	0 ^w
ชาย	0 ^w	318	0 ^w	13,425	1,889	1,840	1,546	2,247	219	0 ^w	0 ^w
หญิง	52	71	0 ^w	6,401	5,497	2,662	1,725	2,015	1,512	0 ^w	0 ^w
มุกดาหาร	252	284	741	11,525	5,393	6,114	1,172	6,622	662	0 ^w	0 ^w
ชาย	0 ^w	0 ^w	741	6,004	1,414	587	1,172	4,529	0 ^w	0 ^w	0 ^w
หญิง	252	284	0 ^w	5,521	3,979	5,526	0 ^w	2,092	662	0 ^w	0 ^w

หมายเหตุ : "0^w" ข้อมูลจากการสำรวจตัวอย่างมีค่าเป็น 0

ตารางที่ 5 จำนวนผู้ปฏิบัติงาน จำแนกตามสถานภาพการทำงาน และเพศ ภาคตะวันออกเฉียงเหนือ เป็นรายจังหวัด ไตรมาสที่ 1 (มกราคม - มีนาคม) 2569

จังหวัด และเพศ	รวม	นายจ้าง	ลูกจ้างรัฐบาล	ลูกจ้างเอกชน	ทำงานส่วนตัว	ช่วยธุรกิจ ครัวเรือน	การรวมกลุ่ม
รวมภาค	9,350,159	120,126	956,172	2,310,485	3,976,070	1,984,450	2,856
ชาย	4,984,625	86,655	422,887	1,310,397	2,361,160	801,910	1,615
หญิง	4,365,534	33,470	533,285	1,000,088	1,614,910	1,182,541	1,241
นครราชสีมา	1,207,078	13,970	133,778	414,367	505,958	139,006	0^w
ชาย	657,198	11,094	46,304	233,328	301,616	64,855	0 ^w
หญิง	549,881	2,876	87,474	181,039	204,341	74,151	0 ^w
บุรีรัมย์	620,355	5,196	64,673	116,935	327,755	105,282	513
ชาย	328,631	2,544	26,461	62,880	185,532	51,214	0 ^w
หญิง	291,724	2,652	38,212	54,054	142,223	54,069	513
สุรินทร์	517,163	6,134	77,185	100,168	246,976	86,701	0^w
ชาย	267,731	4,753	30,338	56,726	140,392	35,522	0 ^w
หญิง	249,432	1,380	46,847	43,442	106,584	51,179	0 ^w
ศรีสะเกษ	533,334	3,581	46,824	96,961	216,050	169,419	501
ชาย	268,332	3,285	19,889	51,178	113,779	80,200	0 ^w
หญิง	265,002	296	26,935	45,782	102,270	89,218	501
อุบลราชธานี	851,480	13,067	95,034	187,448	355,469	199,906	556
ชาย	466,094	11,152	51,419	105,409	232,652	64,906	556
หญิง	385,385	1,915	43,615	82,039	122,817	134,999	0 ^w

หมายเหตุ : "0^w" ข้อมูลจากการสำรวจตัวอย่างมีค่าเป็น 0

ตารางที่ 5 จำนวนผู้มีงานทำ จำแนกตามสถานภาพการทำงาน และเพศ ภาคตะวันออกเฉียงเหนือ เป็นรายจังหวัด ไตรมาสที่ 1 (มกราคม - มีนาคม) 2569 (ต่อ)

จังหวัด และเพศ	รวม	นายจ้าง	ลูกจ้างรัฐบาล	ลูกจ้างเอกชน	ทำงานส่วนตัว	ช่วยธุรกิจ ครัวเรือน	การรวมกลุ่ม
ยโสธร	251,641	1,440	21,481	48,610	110,135	69,976	0^w
ชาย	129,690	462	9,246	29,387	63,152	27,444	0 ^w
หญิง	121,951	978	12,234	19,223	46,983	42,532	0 ^w
ชัยภูมิ	477,573	8,058	54,759	168,380	150,789	95,587	0^w
ชาย	260,702	6,191	23,375	96,899	96,637	37,599	0 ^w
หญิง	216,871	1,867	31,383	71,481	54,152	57,987	0 ^w
อำนาจเจริญ	153,177	1,210	18,164	19,177	84,101	30,480	45
ชาย	77,549	824	8,185	9,299	47,697	11,498	45
หญิง	75,628	386	9,979	9,878	36,403	18,982	0 ^w
บึงกาฬ	192,023	4,087	13,920	23,560	73,983	76,472	0^w
ชาย	102,106	2,756	5,516	13,417	49,795	30,622	0 ^w
หญิง	89,917	1,332	8,405	10,142	24,188	45,851	0 ^w
หนองบัวลำภู	225,531	319	25,133	27,551	118,463	54,065	0^w
ชาย	129,067	319	11,279	15,837	77,456	24,176	0 ^w
หญิง	96,464	0 ^w	13,853	11,715	41,007	29,889	0 ^w
ขอนแก่น	939,011	25,053	50,299	411,476	261,069	191,114	0^w
ชาย	483,206	17,146	23,290	217,617	164,446	60,709	0 ^w
หญิง	455,805	7,907	27,009	193,860	96,623	130,406	0 ^w

หมายเหตุ : "0^w" ข้อมูลจากการสำรวจตัวอย่างมีค่าเป็น 0

ตารางที่ 5 จำนวนผู้มีงานทำ จำแนกตามสถานภาพการทำงาน และเพศ ภาคตะวันออกเฉียงเหนือ เป็นรายจังหวัด ไตรมาสที่ 1 (มกราคม - มีนาคม) 2569 (ต่อ)

จังหวัด และเพศ	รวม	นายจ้าง	ลูกจ้างรัฐบาล	ลูกจ้างเอกชน	ทำงานส่วนตัว	ช่วยธุรกิจ ครัวเรือน	การรวมกลุ่ม
อุดรธานี	607,418	5,880	49,609	201,018	219,634	131,276	0^w
ชาย	329,420	1,093	21,817	124,442	132,667	49,400	0 ^w
หญิง	277,998	4,787	27,792	76,575	86,967	81,876	0 ^w
เลย	307,866	2,182	27,211	37,197	135,549	105,727	0^w
ชาย	155,962	1,806	11,847	18,935	75,483	47,890	0 ^w
หญิง	151,904	377	15,364	18,262	60,065	57,836	0 ^w
หนองคาย	224,028	3,901	23,020	56,002	80,682	60,423	0^w
ชาย	123,586	2,490	12,551	36,365	45,740	26,440	0 ^w
หญิง	100,441	1,411	10,469	19,637	34,942	33,983	0 ^w
มหาสารคาม	388,741	5,674	40,040	83,539	183,214	76,274	0^w
ชาย	203,758	4,633	17,297	57,450	96,067	28,311	0 ^w
หญิง	184,983	1,042	22,743	26,089	87,146	47,963	0 ^w
ร้อยเอ็ด	553,700	6,820	75,707	111,449	254,194	105,530	0^w
ชาย	297,736	5,438	36,678	66,505	138,947	50,168	0 ^w
หญิง	255,963	1,382	39,029	44,943	115,248	55,361	0 ^w
กาฬสินธุ์	387,528	2,704	42,640	58,790	195,943	86,209	1,241
ชาย	210,940	2,124	19,218	29,925	128,424	30,234	1,015
หญิง	176,587	579	23,421	28,865	67,519	55,976	227

หมายเหตุ : "0^w" ข้อมูลจากการสำรวจตัวอย่างมีค่าเป็น 0

ตารางที่ 5 จำนวนผู้มีงานทำ จำแนกตามสถานภาพการทำงาน และเพศ ภาคตะวันออกเฉียงเหนือ เป็นรายจังหวัด ไตรมาสที่ 1 (มกราคม - มีนาคม) 2569 (ต่อ)

จังหวัด และเพศ	รวม	นายจ้าง	ลูกจ้างรัฐบาล	ลูกจ้างเอกชน	ทำงานส่วนตัว	ช่วยธุรกิจ ครัวเรือน	การรวมกลุ่ม
สกลนคร	394,775	3,551	40,891	57,479	225,445	67,409	0 ^w
ชาย	220,652	2,956	21,819	30,909	138,311	26,656	0 ^w
หญิง	174,123	595	19,071	26,570	87,134	40,752	0 ^w
นครพนม	272,550	4,620	33,300	49,653	117,076	67,900	0 ^w
ชาย	145,011	3,716	17,844	30,178	64,100	29,173	0 ^w
หญิง	127,539	905	15,457	19,475	52,976	38,727	0 ^w
มุกดาหาร	245,188	2,679	22,506	40,725	113,585	65,693	0 ^w
ชาย	127,253	1,875	8,514	23,710	68,264	24,891	0 ^w
หญิง	117,935	805	13,992	17,015	45,321	40,803	0 ^w

หมายเหตุ : "0^w" ข้อมูลจากการสำรวจตัวอย่างมีค่าเป็น 0

ตารางที่ 6 จำนวนผู้มีงานทำ จำแนกตามชั่วโมงทำงานต่อสัปดาห์ และเพศ ภาคตะวันออกเฉียงเหนือ เป็นรายจังหวัด ไตรมาสที่ 1 (มกราคม - มีนาคม) 2569

จังหวัด และเพศ	รวม	น้อยกว่า 1 ชั่วโมง	1 - 9 ชั่วโมง	10 - 19 ชั่วโมง	20 - 29 ชั่วโมง	30 - 34 ชั่วโมง	35 - 39 ชั่วโมง	40 - 49 ชั่วโมง	50 ชั่วโมง ขึ้นไป
รวมภาค	9,350,159	461,774	27,108	228,120	821,081	604,961	1,634,535	4,454,863	1,117,718
ชาย	4,984,625	219,202	7,883	109,560	404,363	315,098	844,188	2,479,553	604,779
หญิง	4,365,534	242,572	19,225	118,560	416,717	289,863	790,347	1,975,310	512,939
นครราชสีมา	1,207,078	51,508	4,031	16,547	61,718	44,998	209,428	607,592	211,257
ชาย	657,198	34,143	140	10,820	31,090	24,874	98,618	336,106	121,405
หญิง	549,881	17,364	3,891	5,727	30,627	20,124	110,810	271,486	89,852
บุรีรัมย์	620,355	100,608	9,231	29,701	58,776	27,136	63,500	243,940	87,463
ชาย	328,631	48,071	2,281	16,768	31,157	15,119	33,239	136,174	45,823
หญิง	291,724	52,537	6,951	12,933	27,618	12,016	30,262	107,766	41,640
สุรินทร์	517,163	18,322	556	33,834	75,121	31,642	69,562	181,594	106,533
ชาย	267,731	7,965	0 ^w	12,867	38,347	16,874	44,756	93,046	53,875
หญิง	249,432	10,357	556	20,966	36,773	14,768	24,805	88,548	52,659
ศรีสะเกษ	533,334	25,437	123	11,548	83,588	52,108	111,867	192,879	55,783
ชาย	268,332	11,906	58	6,052	37,197	28,283	55,589	100,410	28,837
หญิง	265,002	13,531	65	5,497	46,391	23,825	56,278	92,469	26,946
อุบลราชธานี	851,480	30,376	0 ^w	13,302	47,357	36,533	224,206	405,594	94,112
ชาย	466,094	12,505	0 ^w	2,653	25,897	10,626	125,325	229,558	59,529
หญิง	385,385	17,870	0 ^w	10,649	21,460	25,907	98,881	176,036	34,582

หมายเหตุ : "0^w" ข้อมูลจากการสำรวจตัวอย่างมีค่าเป็น 0

ตารางที่ 6 จำนวนผู้มีงานทำ จำแนกตามชั่วโมงทำงานต่อสัปดาห์ และเพศ ภาคตะวันออกเฉียงเหนือ เป็นรายจังหวัด ไตรมาสที่ 1 (มกราคม - มีนาคม) 2569 (ต่อ)

จังหวัด และเพศ	รวม	น้อยกว่า 1 ชั่วโมง	1 - 9 ชั่วโมง	10 - 19 ชั่วโมง	20 - 29 ชั่วโมง	30 - 34 ชั่วโมง	35 - 39 ชั่วโมง	40 - 49 ชั่วโมง	50 ชั่วโมง ขึ้นไป
ยโสธร	251,641	43,468	181	2,965	23,708	10,223	42,446	114,714	13,936
ชาย	129,690	14,723	0 ^w	708	8,528	6,025	21,257	71,798	6,652
หญิง	121,951	28,745	181	2,257	15,180	4,198	21,189	42,916	7,285
ชัยภูมิ	477,573	2,835	0^w	0^w	0^w	984	19,340	438,631	15,783
ชาย	260,702	1,965	0 ^w	0 ^w	0 ^w	369	5,861	243,311	9,196
หญิง	216,871	871	0 ^w	0 ^w	0 ^w	615	13,479	195,320	6,587
อำนาจเจริญ	153,177	24,954	1,720	7,120	23,063	11,180	26,472	42,929	15,739
ชาย	77,549	9,688	1,168	3,074	11,599	6,389	13,074	24,421	8,137
หญิง	75,628	15,266	552	4,046	11,464	4,791	13,399	18,508	7,603
บึงกาฬ	192,023	1,119	0^w	1,138	14,742	39,064	67,108	53,317	15,536
ชาย	102,106	0 ^w	0 ^w	481	7,359	20,548	36,917	28,062	8,738
หญิง	89,917	1,119	0 ^w	656	7,383	18,516	30,190	25,255	6,798
หนองบัวลำภู	225,531	17,113	444	1,039	3,212	15,492	62,570	72,493	53,168
ชาย	129,067	10,524	0 ^w	708	1,803	7,695	32,338	43,714	32,284
หญิง	96,464	6,588	444	331	1,409	7,797	30,232	28,778	20,884
ขอนแก่น	939,011	13,960	4,495	15,967	47,323	79,359	140,261	534,547	103,099
ชาย	483,206	4,164	1,762	10,213	13,328	38,347	72,160	292,984	50,248
หญิง	455,805	9,796	2,733	5,754	33,995	41,013	68,101	241,562	52,851

หมายเหตุ : "0^w" ข้อมูลจากการสำรวจตัวอย่างมีค่าเป็น 0

ตารางที่ 6 จำนวนผู้มีงานทำ จำแนกตามชั่วโมงทำงานต่อสัปดาห์ และเพศ ภาคตะวันออกเฉียงเหนือ เป็นรายจังหวัด ไตรมาสที่ 1 (มกราคม - มีนาคม) 2569 (ต่อ)

จังหวัด และเพศ	รวม	น้อยกว่า 1 ชั่วโมง	1 - 9 ชั่วโมง	10 - 19 ชั่วโมง	20 - 29 ชั่วโมง	30 - 34 ชั่วโมง	35 - 39 ชั่วโมง	40 - 49 ชั่วโมง	50 ชั่วโมง ขึ้นไป
อุดรธานี	607,418	12,518	0^w	931	16,616	14,706	100,080	367,991	94,576
ชาย	329,420	6,915	0 ^w	0 ^w	9,706	6,192	48,858	203,669	54,080
หญิง	277,998	5,603	0 ^w	931	6,910	8,514	51,223	164,321	40,496
เลย	307,866	410	527	5,545	20,770	29,420	45,474	175,585	30,135
ชาย	155,962	410	126	2,308	8,309	17,885	20,830	91,203	14,892
หญิง	151,904	0 ^w	401	3,237	12,461	11,536	24,645	84,382	15,243
หนองคาย	224,028	2,566	72	0^w	1,274	23,001	36,639	147,108	13,367
ชาย	123,586	720	0 ^w	0 ^w	705	11,483	18,965	85,204	6,509
หญิง	100,441	1,846	72	0 ^w	570	11,518	17,674	61,904	6,857
มหาสารคาม	388,741	30,106	0^w	1,534	60,094	18,850	62,496	179,972	35,689
ชาย	203,758	12,789	0 ^w	1,088	28,341	9,470	31,696	101,808	18,566
หญิง	184,983	17,318	0 ^w	445	31,753	9,380	30,799	78,165	17,123
ร้อยเอ็ด	553,700	59,614	177	4,572	77,197	34,886	99,919	168,186	109,148
ชาย	297,736	29,377	0 ^w	2,765	40,875	19,536	55,232	95,605	54,345
หญิง	255,963	30,237	177	1,807	36,322	15,349	44,687	72,581	54,803
กาฬสินธุ์	387,528	6,988	202	15,540	78,018	55,309	60,664	137,193	33,613
ชาย	210,940	5,083	0 ^w	4,843	42,706	30,661	32,246	78,924	16,477
หญิง	176,587	1,905	202	10,697	35,312	24,648	28,417	58,270	17,136

หมายเหตุ : "0^w" ข้อมูลจากการสำรวจตัวอย่างมีค่าเป็น 0

ตารางที่ 6 จำนวนผู้มีงานทำ จำแนกตามชั่วโมงทำงานต่อสัปดาห์ และเพศ ภาคตะวันออกเฉียงเหนือ เป็นรายจังหวัด ไตรมาสที่ 1 (มกราคม - มีนาคม) 2569 (ต่อ)

จังหวัด และเพศ	รวม	น้อยกว่า 1 ชั่วโมง	1 - 9 ชั่วโมง	10 - 19 ชั่วโมง	20 - 29 ชั่วโมง	30 - 34 ชั่วโมง	35 - 39 ชั่วโมง	40 - 49 ชั่วโมง	50 ชั่วโมง ขึ้นไป
สกลนคร	394,775	0 ^w	0 ^w	0 ^w	18,791	22,948	107,098	236,222	9,717
ชาย	220,652	0 ^w	0 ^w	0 ^w	9,175	12,482	58,883	136,143	3,969
หญิง	174,123	0 ^w	0 ^w	0 ^w	9,616	10,466	48,215	100,079	5,747
นครพนม	272,550	12,735	4,213	51,652	60,467	32,468	31,119	65,272	14,623
ชาย	145,011	4,478	1,331	25,807	34,134	18,481	15,713	37,188	7,881
หญิง	127,539	8,258	2,882	25,845	26,333	13,987	15,406	28,085	6,743
มุกดาหาร	245,188	7,138	1,135	15,184	49,247	24,654	54,285	89,104	4,442
ชาย	127,253	3,777	1,018	8,404	24,106	13,758	22,629	50,226	3,337
หญิง	117,935	3,361	117	6,781	25,142	10,895	31,656	38,879	1,105

หมายเหตุ : "0^w" ข้อมูลจากการสำรวจตัวอย่างมีค่าเป็น 0

ตารางที่ 7 จำนวนผู้มีงานทำ จำแนกตามระดับการศึกษาที่สำเร็จ และเพศ ภาคตะวันออกเฉียงเหนือ เป็นรายจังหวัด ไตรมาสที่ 1 (มกราคม - มีนาคม) 2569

จังหวัด และเพศ	รวม	ไม่มีการศึกษาและ		ประถม ศึกษา	มัธยมศึกษา ตอนต้น	มัธยมศึกษา ตอนปลาย	อุดมศึกษา	การศึกษา อื่น ๆ	ไม่ทราบ
		ต่ำกว่าประถมศึกษา							
รวมภาค	9,350,159	1,403,243		2,644,698	1,792,786	1,914,664	1,591,238	0 ^w	3,531
ชาย	4,984,625	732,172		1,467,975	1,098,491	998,854	685,195	0 ^w	1,938
หญิง	4,365,534	671,071		1,176,724	694,295	915,810	906,042	0 ^w	1,593
นครราชสีมา	1,207,078	147,589		293,405	247,451	245,790	270,520	0 ^w	2,323
ชาย	657,198	82,333		167,854	157,431	130,163	118,308	0 ^w	1,109
หญิง	549,881	65,256		125,550	90,020	115,628	152,212	0 ^w	1,214
บุรีรัมย์	620,355	132,086		159,293	114,174	116,439	98,363	0 ^w	0 ^w
ชาย	328,631	67,175		94,576	71,976	55,788	39,116	0 ^w	0 ^w
หญิง	291,724	64,911		64,717	42,198	60,651	59,247	0 ^w	0 ^w
สุรินทร์	517,163	102,608		127,219	80,671	110,183	96,482	0 ^w	0 ^w
ชาย	267,731	50,534		69,634	56,453	56,601	34,508	0 ^w	0 ^w
หญิง	249,432	52,074		57,585	24,218	53,581	61,974	0 ^w	0 ^w
ศรีสะเกษ	533,334	97,688		174,141	95,382	94,590	71,534	0 ^w	0 ^w
ชาย	268,332	45,439		90,986	52,415	49,523	29,969	0 ^w	0 ^w
หญิง	265,002	52,249		83,155	42,967	45,067	41,565	0 ^w	0 ^w
อุบลราชธานี	851,480	132,950		255,261	153,604	171,266	138,399	0 ^w	0 ^w
ชาย	466,094	74,918		140,847	92,272	100,181	57,878	0 ^w	0 ^w
หญิง	385,385	58,032		114,414	61,332	71,086	80,521	0 ^w	0 ^w

หมายเหตุ : "0"^w ข้อมูลจากการสำรวจตัวอย่างมีค่าเป็น 0

ตารางที่ 7 จำนวนผู้มีงานทำ จำแนกตามระดับการศึกษาที่สำเร็จ และเพศ ภาคตะวันออกเฉียงเหนือ เป็นรายจังหวัด ไตรมาสที่ 1 (มกราคม - มีนาคม) 2569 (ต่อ)

จังหวัด และเพศ	รวม	ไม่มีการศึกษาและ		ประถมศึกษา	มัธยมศึกษาตอนต้น	มัธยมศึกษาตอนปลาย	อุดมศึกษา	การศึกษาอื่น ๆ	ไม่ทราบ
		ต่ำกว่าประถมศึกษา							
ยโสธร	251,641	41,013		86,946	49,207	45,700	28,774	0^w	0^w
ชาย	129,690	19,900		45,358	26,332	25,243	12,857	0 ^w	0 ^w
หญิง	121,951	21,113		41,588	22,875	20,457	15,917	0 ^w	0 ^w
ชัยภูมิ	477,573	85,785		123,030	80,070	110,490	78,197	0^w	0^w
ชาย	260,702	43,991		72,473	50,700	58,689	34,849	0 ^w	0 ^w
หญิง	216,871	41,794		50,557	29,370	51,802	43,348	0 ^w	0 ^w
อำนาจเจริญ	153,177	30,174		40,397	28,932	29,863	23,811	0^w	0^w
ชาย	77,549	14,794		21,380	16,425	15,624	9,325	0 ^w	0 ^w
หญิง	75,628	15,380		19,017	12,507	14,239	14,486	0 ^w	0 ^w
บึงกาฬ	192,023	21,490		62,627	48,229	39,741	19,760	0^w	176
ชาย	102,106	12,162		33,121	30,975	18,972	6,832	0 ^w	44
หญิง	89,917	9,328		29,506	17,254	20,769	12,928	0 ^w	132
หนองบัวลำภู	225,531	36,087		69,241	45,043	37,376	37,784	0^w	0^w
ชาย	129,067	21,074		39,440	30,688	20,203	17,662	0 ^w	0 ^w
หญิง	96,464	15,013		29,801	14,355	17,172	20,122	0 ^w	0 ^w
ขอนแก่น	939,011	88,092		257,508	193,467	231,030	168,914	0^w	0^w
ชาย	483,206	49,618		129,203	110,515	113,688	80,181	0 ^w	0 ^w
หญิง	455,805	38,474		128,305	82,951	117,342	88,733	0 ^w	0 ^w

หมายเหตุ : "0^w" ข้อมูลจากการสำรวจตัวอย่างมีค่าเป็น 0

ตารางที่ 7 จำนวนผู้มีงานทำ จำแนกตามระดับการศึกษาที่สำเร็จ และเพศ ภาคตะวันออกเฉียงเหนือ เป็นรายจังหวัด ไตรมาสที่ 1 (มกราคม - มีนาคม) 2569 (ต่อ)

จังหวัด และเพศ	รวม	ไม่มีการศึกษาและ		ประถม ศึกษา	มัธยมศึกษา ตอนต้น	มัธยมศึกษา ตอนปลาย	อุดมศึกษา	การศึกษา อื่น ๆ	ไม่ทราบ
		ต่ำกว่าประถมศึกษา							
อุดรธานี	607,418	80,012		202,086	147,411	97,374	80,290	0 ^w	247
ชาย	329,420	42,953		117,221	89,708	45,634	33,903	0 ^w	0 ^w
หญิง	277,998	37,058		84,864	57,702	51,739	46,387	0 ^w	247
เลย	307,866	52,303		92,875	53,399	66,196	43,093	0 ^w	0 ^w
ชาย	155,962	26,094		46,789	30,878	34,326	17,876	0 ^w	0 ^w
หญิง	151,904	26,209		46,086	22,521	31,870	25,218	0 ^w	0 ^w
หนองคาย	224,028	31,631		67,868	43,916	44,334	35,790	0 ^w	490
ชาย	123,586	15,980		38,365	26,017	26,490	16,245	0 ^w	490
หญิง	100,441	15,652		29,503	17,898	17,844	19,545	0 ^w	0 ^w
มหาสารคาม	388,741	61,986		104,116	61,978	95,896	64,765	0 ^w	0 ^w
ชาย	203,758	27,804		57,445	36,644	51,335	30,529	0 ^w	0 ^w
หญิง	184,983	34,181		46,671	25,334	44,561	34,235	0 ^w	0 ^w
ร้อยเอ็ด	553,700	83,771		138,855	93,735	112,675	124,664	0 ^w	0 ^w
ชาย	297,736	44,411		75,566	62,115	60,083	55,561	0 ^w	0 ^w
หญิง	255,963	39,360		63,289	31,620	52,592	69,103	0 ^w	0 ^w
กาฬสินธุ์	387,528	51,868		122,923	66,452	86,194	60,090	0 ^w	0 ^w
ชาย	210,940	28,458		71,536	41,628	43,665	25,653	0 ^w	0 ^w
หญิง	176,587	23,409		51,388	24,824	42,529	34,437	0 ^w	0 ^w

หมายเหตุ : "0"^w ข้อมูลจากการสำรวจตัวอย่างมีค่าเป็น 0

ตารางที่ 7 จำนวนผู้มีงานทำ จำแนกตามระดับการศึกษาที่สำเร็จ และเพศ ภาคตะวันออกเฉียงเหนือ เป็นรายจังหวัด ไตรมาสที่ 1 (มกราคม - มีนาคม) 2569 (ต่อ)

จังหวัด และเพศ	รวม	ไม่มีการศึกษาและ		ประถม ศึกษา	มัธยมศึกษา ตอนต้น	มัธยมศึกษา ตอนปลาย	อุดมศึกษา	การศึกษา อื่น ๆ	ไม่ทราบ
		ต่ำกว่าประถมศึกษา							
สกลนคร	394,775	45,941		120,209	83,879	81,290	63,160	0 ^w	297
ชาย	220,652	26,139		71,574	50,879	42,073	29,690	0 ^w	297
หญิง	174,123	19,801		48,635	33,001	39,216	33,470	0 ^w	0 ^w
นครพนม	272,550	47,865		77,082	44,159	54,380	49,062	0 ^w	0 ^w
ชาย	145,011	22,125		45,506	26,336	30,272	20,772	0 ^w	0 ^w
หญิง	127,539	25,740		31,576	17,823	24,109	28,291	0 ^w	0 ^w
มุกดาหาร	245,188	32,304		69,618	61,626	43,856	37,784	0 ^w	0 ^w
ชาย	127,253	16,268		39,102	38,103	20,299	13,481	0 ^w	0 ^w
หญิง	117,935	16,036		30,516	23,523	23,557	24,303	0 ^w	0 ^w

หมายเหตุ : "0^w" ข้อมูลจากการสำรวจตัวอย่างมีค่าเป็น 0

ภาคเหนือ

ตารางสถิติ

	หน้า
ตารางที่ 1 ประชากรที่มีอายุ 15 ปีขึ้นไป จำแนกตามสถานภาพแรงงาน และเพศ ภาคเหนือ เป็นรายจังหวัด ไตรมาสที่ 1 (มกราคม - มีนาคม) 2569	117
ตารางที่ 2 ประชากรที่มีอายุ 15 ปีขึ้นไป จำแนกตามระดับการศึกษาที่สำเร็จ และเพศ ภาคเหนือ เป็นรายจังหวัด ไตรมาสที่ 1 (มกราคม - มีนาคม) 2569	120
ตารางที่ 3 ผู้มีงานทำ จำแนกตามอาชีพ และเพศ ภาคเหนือ เป็นรายจังหวัด ไตรมาสที่ 1 (มกราคม - มีนาคม) 2569	123
ตารางที่ 4 ผู้มีงานทำ จำแนกตามกิจกรรมทางเศรษฐกิจ และเพศ ภาคเหนือ เป็นรายจังหวัด ไตรมาสที่ 1 (มกราคม - มีนาคม) 2569	126
ตารางที่ 5 ผู้มีงานทำ จำแนกตามสถานภาพการทำงาน และเพศ ภาคเหนือ เป็นรายจังหวัด ไตรมาสที่ 1 (มกราคม - มีนาคม) 2569	132
ตารางที่ 6 ผู้มีงานทำ จำแนกตามชั่วโมงการทำงานต่อสัปดาห์ และเพศ ภาคเหนือ เป็นรายจังหวัด ไตรมาสที่ 1 (มกราคม - มีนาคม) 2569	135
ตารางที่ 7 ผู้มีงานทำ จำแนกตามระดับการศึกษาที่สำเร็จ และเพศ ภาคเหนือ เป็นรายจังหวัด ไตรมาสที่ 1 (มกราคม - มีนาคม) 2569	138

ตารางที่ 1 ประชากรอายุ 15 ปีขึ้นไป จำแนกตามสถานภาพแรงงาน และเพศ ภาคเหนือ เป็นรายจังหวัด ไตรมาสที่ 1 (มกราคม - มีนาคม) 2569

จังหวัด และเพศ	ประชากร		กำลังแรงงานรวม					ผู้อยู่นอกกำลังแรงงาน						อัตราการว่างงาน
	อายุ 15 ปีขึ้นไป	รวม	กำลังแรงงานปัจจุบัน			กำลังแรงงานที่รอฤดูกาล	เด็ก/ชรา/ป่วย/พิการ							
			รวม	ผู้มีงานทำ	ผู้ว่างงาน		รวม	ทำงานบ้าน	เรียนหนังสือ	จนไม่สามารถทำงานได้	ผู้ดูแลเด็ก/ผู้สูงอายุ	ผู้ป่วย/ผู้พิการ	อื่น ๆ	
รวมภาค	9,440,927	6,383,214	6,330,058	6,273,144	56,913	53,156	3,057,713	480,531	720,217	1,422,725	152,082	282,159	0.9	
ชาย	4,460,915	3,356,123	3,327,272	3,298,658	28,614	28,851	1,104,792	32,587	337,401	539,121	28,965	166,717	0.9	
หญิง	4,980,012	3,027,091	3,002,786	2,974,487	28,299	24,305	1,952,921	447,944	382,815	883,604	123,116	115,442	0.9	
เชียงใหม่	1,521,839	1,056,811	1,056,811	1,045,948	10,863	0 ^w	465,028	64,433	127,092	219,549	22,508	31,446	1.0	
ชาย	720,153	547,701	547,701	543,628	4,073	0 ^w	172,452	8,129	53,702	77,680	8,006	24,934	0.7	
หญิง	801,686	509,110	509,110	502,320	6,790	0 ^w	292,576	56,304	73,390	141,869	14,501	6,512	1.3	
ลำพูน	326,420	231,143	231,143	230,272	871	0 ^w	95,277	9,409	23,424	50,664	5,427	6,352	0.4	
ชาย	154,476	115,494	115,494	115,356	137	0 ^w	38,982	0 ^w	13,581	21,148	1,083	3,170	0.1	
หญิง	171,944	115,650	115,650	114,916	734	0 ^w	56,294	9,409	9,843	29,516	4,344	3,182	0.6	
ลำปาง	576,977	371,452	369,290	368,400	890	2,161	205,525	37,774	46,469	86,293	14,725	20,265	0.2	
ชาย	272,513	197,995	196,624	195,734	890	1,371	74,518	905	24,066	35,169	1,817	12,560	0.4	
หญิง	304,464	173,457	172,666	172,666	0 ^w	791	131,007	36,869	22,403	51,123	12,908	7,705	0 ^w	
อุตรดิตถ์	332,522	224,049	222,338	220,321	2,018	1,711	108,473	14,586	26,637	47,097	5,971	14,181	0.9	
ชาย	157,046	116,320	114,943	114,353	590	1,377	40,726	899	12,397	18,863	400	8,167	0.5	
หญิง	175,476	107,729	107,395	105,967	1,428	334	67,747	13,687	14,240	28,234	5,572	6,014	1.3	
แพร่	299,835	197,506	195,494	192,415	3,079	2,012	102,329	16,216	22,607	45,609	4,252	13,646	1.6	
ชาย	141,602	103,603	102,165	101,246	919	1,438	37,999	986	11,426	16,881	737	7,969	0.9	
หญิง	158,233	93,903	93,329	91,169	2,160	574	64,330	15,229	11,182	28,727	3,515	5,677	2.3	

หมายเหตุ : "0^w" ข้อมูลจากการสำรวจตัวอย่างมีค่าเป็น 0

ตารางที่ 1 ประชากรอายุ 15 ปีขึ้นไป จำแนกตามสถานภาพแรงงาน และเพศ ภาคเหนือ เป็นรายจังหวัด ไตรมาสที่ 1 (มกราคม - มีนาคม) 2569 (ต่อ)

จังหวัด และเพศ	ประชากร อายุ 15 ปี ขึ้นไป	กำลังแรงงานรวม						ผู้อยู่นอกกำลังแรงงาน					อัตราการ ว่างงาน
		รวม	กำลังแรงงานปัจจุบัน		กำลังแรงงาน ที่รอฤดูกาล		รวม	เด็ก/ชรา/ป่วย/พิการ			ผู้ดูแลเด็ก/ผู้สูงอายุ ผู้ป่วย/ผู้พิการ	อื่น ๆ	
			รวม	ผู้มีงานทำ	ผู้ว่างงาน	ทำงานบ้าน		เรียนหนังสือ	จนไม่สามารถทำงานได้				
น่าน	367,857	259,063	258,589	258,233	357	474	108,794	19,557	23,103	49,142	2,885	14,108	0.1
ชาย	173,730	135,210	135,210	134,945	265	0 ^w	38,520	756	11,888	17,668	371	7,837	0.2
หญิง	194,127	123,853	123,379	123,287	92	474	70,274	18,800	11,215	31,473	2,514	6,271	0.1
พะเยา	294,460	192,201	191,519	189,722	1,797	682	102,259	8,866	29,977	53,455	4,439	5,522	0.9
ชาย	139,070	101,247	101,153	100,119	1,034	94	37,823	0 ^w	14,522	18,745	1,206	3,351	1.0
หญิง	155,390	90,954	90,366	89,604	763	588	64,436	8,866	15,456	34,710	3,233	2,171	0.8
เชียงราย	955,611	633,832	631,616	628,221	3,394	2,216	321,779	51,605	89,630	145,235	16,807	18,503	0.5
ชาย	451,463	342,342	341,350	339,950	1,400	992	109,121	1,395	41,121	56,418	196	9,992	0.4
หญิง	504,148	291,490	290,266	288,272	1,994	1,224	212,658	50,209	48,509	88,817	16,612	8,511	0.7
แม่ฮ่องสอน	211,612	147,682	144,478	143,952	527	3,203	63,930	9,706	9,703	38,060	883	5,579	0.4
ชาย	99,953	78,342	77,050	76,662	389	1,292	21,611	281	5,202	13,461	246	2,421	0.5
หญิง	111,659	69,340	67,428	67,290	138	1,912	42,319	9,425	4,501	24,600	637	3,157	0.2
นครสวรรค์	750,086	505,744	494,111	490,630	3,481	11,633	244,342	43,695	55,179	110,898	4,794	29,777	0.7
ชาย	354,316	263,348	257,419	254,462	2,956	5,929	90,968	2,879	25,819	41,487	1,788	18,995	1.1
หญิง	395,770	242,396	236,692	236,167	525	5,704	153,374	40,816	29,360	69,411	3,006	10,781	0.2
อุทัยธานี	225,522	154,153	153,776	152,876	900	376	71,369	16,016	13,220	32,295	2,547	7,292	0.6
ชาย	106,506	82,146	81,875	81,504	371	271	24,360	1,196	7,229	11,550	618	3,768	0.5
หญิง	119,016	72,007	71,901	71,372	529	106	47,009	14,820	5,990	20,745	1,929	3,524	0.7

หมายเหตุ : "0"^w ข้อมูลจากการสำรวจตัวอย่างมีค่าเป็น 0

ตารางที่ 1 ประชากรอายุ 15 ปีขึ้นไป จำแนกตามสถานภาพแรงงาน และเพศ ภาคเหนือ เป็นรายจังหวัด ไตรมาสที่ 1 (มกราคม - มีนาคม) 2569 (ต่อ)

จังหวัด และเพศ	ประชากร อายุ 15 ปี ขึ้นไป	กำลังแรงงานรวม						ผู้อยู่นอกกำลังแรงงาน					อัตราการ ว่างงาน
		รวม	กำลังแรงงานปัจจุบัน		กำลังแรงงาน ที่รอฤดูกาล		เด็ก/ชรา/ป่วย/พิการ			ผู้ดูแลเด็ก/ผู้สูงอายุ		อื่น ๆ	
			รวม	ผู้มีงานทำ	ผู้ว่างงาน	รวม	ทำงานบ้าน	เรียนหนังสือ	จนไม่สามารถทำงานได้	ผู้ป่วย/ผู้พิการ			
กำแพงเพชร	665,961	461,416	460,302	457,771	2,531	1,114	204,545	35,034	42,008	101,230	13,169	13,104	0.5
ชาย	314,611	238,947	237,833	236,307	1,526	1,114	75,664	3,844	21,720	41,938	1,535	6,626	0.6
หญิง	351,350	222,469	222,469	221,464	1,005	0 ^w	128,881	31,190	20,288	59,291	11,634	6,478	0.5
ตาก	458,532	292,341	291,568	286,056	5,512	772	166,191	28,819	30,653	74,753	13,419	18,546	1.9
ชาย	216,478	159,834	159,124	157,749	1,375	709	56,644	1,560	14,129	26,928	2,074	11,953	0.9
หญิง	242,054	132,507	132,444	128,307	4,137	63	109,547	27,260	16,524	47,825	11,345	6,593	3.1
สุโขทัย	512,560	354,951	354,367	345,432	8,935	583	157,610	23,149	31,607	77,896	7,323	17,635	2.5
ชาย	242,079	185,354	185,150	177,321	7,829	204	56,725	1,759	14,563	28,633	2,248	9,523	4.2
หญิง	270,481	169,597	169,217	168,112	1,106	380	100,884	21,390	17,044	49,263	5,075	8,112	0.7
พิษณุโลก	761,454	499,468	497,827	492,082	5,746	1,640	261,987	47,773	61,486	109,833	13,703	29,191	1.2
ชาย	359,651	263,451	262,903	261,338	1,566	548	96,200	5,728	29,502	42,640	3,464	14,867	0.6
หญิง	401,803	236,017	234,924	230,744	4,180	1,093	165,786	42,045	31,984	67,194	10,240	14,324	1.8
พิจิตร	422,841	289,533	285,388	283,046	2,342	4,145	133,308	21,456	30,549	61,530	5,007	14,766	0.8
ชาย	199,825	149,588	148,078	146,791	1,286	1,510	50,237	2,105	14,373	23,924	1,417	8,419	0.9
หญิง	223,016	139,945	137,310	136,254	1,056	2,635	83,071	19,351	16,176	37,606	3,591	6,347	0.8
เพชรบูรณ์	756,838	511,872	491,439	487,767	3,672	20,433	244,966	32,438	56,874	119,185	14,223	22,246	0.7
ชาย	357,443	275,204	263,200	261,192	2,008	12,004	82,239	164	22,163	45,987	1,761	12,164	0.7
หญิง	399,395	236,668	228,239	226,575	1,663	8,429	162,727	32,274	34,711	73,198	12,462	10,083	0.7

หมายเหตุ : "0^w" ข้อมูลจากการสำรวจตัวอย่างมีค่าเป็น 0

ตารางที่ 2 ประชากรอายุ 15 ปีขึ้นไป จำแนกตามระดับการศึกษาที่สำเร็จ และเพศ ภาคเหนือ เป็นรายจังหวัด ไตรมาสที่ 1 (มกราคม - มีนาคม) 2569

จังหวัด และเพศ	รวม	ไม่มีการศึกษาและ ต่ำกว่าประถมศึกษา	ประถม ศึกษา	มัธยมศึกษา ตอนต้น	มัธยมศึกษา ตอนปลาย	อุดมศึกษา	การศึกษา	
							อื่น ๆ	ไม่ทราบ
รวมภาค	9,440,927	2,852,431	1,694,700	1,508,989	1,650,803	1,727,933	478	5,591
ชาย	4,460,915	1,112,022	897,164	828,353	843,209	775,850	0 ^w	4,317
หญิง	4,980,012	1,740,410	797,536	680,636	807,595	952,083	478	1,274
เชียงใหม่	1,521,839	506,781	226,010	177,405	273,825	333,676	478	3,665
ชาย	720,153	202,322	119,976	99,038	131,644	164,134	0 ^w	3,039
หญิง	801,686	304,459	106,034	78,367	142,181	169,541	478	626
ลำพูน	326,420	93,014	50,960	51,407	65,941	65,099	0 ^w	0 ^w
ชาย	154,476	37,741	25,710	26,904	35,354	28,767	0 ^w	0 ^w
หญิง	171,944	55,273	25,250	24,503	30,587	36,332	0 ^w	0 ^w
ลำปาง	576,977	141,951	99,184	99,469	106,215	130,158	0 ^w	0 ^w
ชาย	272,513	53,546	51,857	54,792	49,090	63,228	0 ^w	0 ^w
หญิง	304,464	88,405	47,327	44,676	57,125	66,930	0 ^w	0 ^w
อุตรดิตถ์	332,522	83,540	63,351	56,452	61,689	67,491	0 ^w	0 ^w
ชาย	157,046	32,971	32,597	30,021	33,882	27,575	0 ^w	0 ^w
หญิง	175,476	50,569	30,753	26,431	27,807	39,915	0 ^w	0 ^w
แพร่	299,835	74,940	44,861	52,141	55,852	72,041	0 ^w	0 ^w
ชาย	141,602	27,946	24,029	31,373	27,923	30,330	0 ^w	0 ^w
หญิง	158,233	46,994	20,832	20,767	27,929	41,710	0 ^w	0 ^w

หมายเหตุ : "0^w" ข้อมูลจากการสำรวจตัวอย่างมีค่าเป็น 0

ตารางที่ 2 ประชากรอายุ 15 ปีขึ้นไป จำแนกตามระดับการศึกษาที่สำเร็จ และเพศ ภาคเหนือ เป็นรายจังหวัด ไตรมาสที่ 1 (มกราคม - มีนาคม) 2569 (ต่อ)

จังหวัด และเพศ	รวม	ไม่มีการศึกษาและ ต่ำกว่าประถมศึกษา	ประถม ศึกษา	มัธยมศึกษา ตอนต้น	มัธยมศึกษา ตอนปลาย	อุดมศึกษา	การศึกษา	
							อื่น ๆ	ไม่ทราบ
น่าน	367,857	102,762	64,130	62,510	69,360	69,095	0 ^w	0 ^w
ชาย	173,730	38,858	32,550	37,257	37,056	28,009	0 ^w	0 ^w
หญิง	194,127	63,904	31,580	25,253	32,304	41,085	0 ^w	0 ^w
พะเยา	294,460	85,120	49,493	44,849	62,893	52,105	0 ^w	0 ^w
ชาย	139,070	33,752	26,404	23,660	30,715	24,538	0 ^w	0 ^w
หญิง	155,390	51,368	23,089	21,189	32,178	27,566	0 ^w	0 ^w
เชียงราย	955,611	335,088	174,048	157,988	165,981	122,506	0 ^w	0 ^w
ชาย	451,463	137,609	88,646	83,745	79,421	62,041	0 ^w	0 ^w
หญิง	504,148	197,479	85,402	74,243	86,559	60,465	0 ^w	0 ^w
แม่ฮ่องสอน	211,612	92,257	37,280	31,796	31,019	19,261	0 ^w	0 ^w
ชาย	99,953	36,691	22,034	16,160	16,513	8,556	0 ^w	0 ^w
หญิง	111,659	55,566	15,245	15,636	14,506	10,705	0 ^w	0 ^w
นครสวรรค์	750,086	188,207	153,193	122,315	151,956	134,416	0 ^w	0 ^w
ชาย	354,316	67,644	80,590	67,988	79,903	58,192	0 ^w	0 ^w
หญิง	395,770	120,563	72,604	54,327	72,052	76,224	0 ^w	0 ^w
อุทัยธานี	225,522	59,312	48,404	40,328	39,422	38,004	0 ^w	53
ชาย	106,506	22,236	25,175	20,892	21,123	17,081	0 ^w	0 ^w
หญิง	119,016	37,076	23,229	19,437	18,299	20,923	0 ^w	53

หมายเหตุ : "0^w" ข้อมูลจากการสำรวจตัวอย่างมีค่าเป็น 0

ตารางที่ 2 ประชากรอายุ 15 ปีขึ้นไป จำแนกตามระดับการศึกษาที่สำเร็จ และเพศ ภาคเหนือ เป็นรายจังหวัด ไตรมาสที่ 1 (มกราคม - มีนาคม) 2569 (ต่อ)

จังหวัด และเพศ	รวม	ไม่มีการศึกษาและ	ประถม ศึกษา	มัธยมศึกษา ตอนต้น	มัธยมศึกษา ตอนปลาย	อุดมศึกษา	การศึกษา	ไม่ทราบ
		ต่ำกว่าประถมศึกษา					อื่น ๆ	
กำแพงเพชร	665,961	212,031	141,396	112,653	92,404	106,209	0 ^w	1,268
ชาย	314,611	81,920	82,348	63,355	46,561	39,700	0 ^w	727
หญิง	351,350	130,111	59,048	49,297	45,844	66,509	0 ^w	541
ตาก	458,532	182,067	102,837	55,204	52,073	66,351	0 ^w	0 ^w
ชาย	216,478	78,039	52,570	28,446	27,677	29,746	0 ^w	0 ^w
หญิง	242,054	104,028	50,267	26,758	24,396	36,605	0 ^w	0 ^w
สุโขทัย	512,560	145,428	102,259	76,951	73,939	113,662	0 ^w	322
ชาย	242,079	54,885	49,283	45,248	42,597	49,743	0 ^w	322
หญิง	270,481	90,543	52,976	31,703	31,342	63,918	0 ^w	0 ^w
พิษณุโลก	761,454	205,114	124,131	138,594	148,300	145,315	0 ^w	0 ^w
ชาย	359,651	76,268	61,782	77,695	85,009	58,897	0 ^w	0 ^w
หญิง	401,803	128,846	62,348	60,900	63,291	86,418	0 ^w	0 ^w
พิจิตร	422,841	118,526	68,624	86,315	72,357	76,965	0 ^w	54
ชาย	199,825	45,859	37,313	47,535	35,787	33,331	0 ^w	0 ^w
หญิง	223,016	72,667	31,311	38,779	36,570	43,635	0 ^w	54
เพชรบูรณ์	756,838	226,293	144,540	142,615	127,580	115,581	0 ^w	229
ชาย	357,443	83,736	84,298	74,245	62,954	51,981	0 ^w	229
หญิง	399,395	142,557	60,241	68,370	64,626	63,600	0 ^w	0 ^w

หมายเหตุ : "0^w" ข้อมูลจากการสำรวจตัวอย่างมีค่าเป็น 0

ตารางที่ 3 จำนวนผู้มีงานทำ จำแนกตามอาชีพ และเพศ ภาคเหนือ เป็นรายจังหวัด ไตรมาสที่ 1 (มกราคม - มีนาคม) 2569

จังหวัด และเพศ	รวม	ผู้จัดการ	ผู้ประกอบการ	เจ้าหน้าที่เทคนิค	เสมียน	พนักงานบริการ	ผู้ปฏิบัติงาน	ช่างฝีมือ	ผู้ควบคุม	ผู้ประกอบการอาชีพ	คนงาน ซึ่งมิได้ จำแนกไว้ใน หมวดอื่น
		ข้าราชการอาวุโส และผู้บัญญัติ กฎหมาย	วิชาชีพ ด้านต่าง ๆ	และผู้ประกอบ วิชาชีพที่ เกี่ยวข้องๆ	และเจ้าหน้าที่ เทคนิค	และผู้อำนวยการ สินค้า	ที่มีฝีมือในด้าน การเกษตร ป่าไม้ และการประมง	และผู้ปฏิบัติงาน ที่เกี่ยวข้องๆ	เครื่องจักรโรงงาน และเครื่องจักร	งานพื้นฐาน	
รวมภาค	6,273,144	172,922	337,072	193,942	221,749	1,248,902	2,141,760	638,293	342,982	975,237	286
ชาย	3,298,658	121,137	101,405	79,473	59,723	461,367	1,222,432	450,976	259,937	541,924	286
หญิง	2,974,487	51,785	235,667	114,468	162,026	787,535	919,329	187,318	83,045	433,313	0 ^w
เชียงใหม่	1,045,948	25,935	65,624	41,857	32,044	249,852	238,543	114,805	56,699	220,589	0 ^w
ชาย	543,628	16,677	22,356	14,413	7,358	96,631	137,634	81,086	36,285	131,187	0 ^w
หญิง	502,320	9,259	43,268	27,444	24,686	153,221	100,909	33,718	20,414	89,402	0 ^w
ลำพูน	230,272	3,347	9,125	5,864	7,608	33,489	64,648	30,996	36,645	38,550	0 ^w
ชาย	115,356	2,458	2,364	1,088	2,285	12,095	40,756	17,577	16,209	20,525	0 ^w
หญิง	114,916	888	6,761	4,776	5,323	21,395	23,893	13,419	20,436	18,025	0 ^w
ลำปาง	368,400	7,358	20,452	13,185	21,667	78,011	110,791	48,857	22,190	45,889	0 ^w
ชาย	195,734	4,801	6,408	7,366	6,660	28,402	64,009	35,206	18,399	24,482	0 ^w
หญิง	172,666	2,556	14,044	5,819	15,007	49,610	46,782	13,651	3,791	21,407	0 ^w
อุตรดิตถ์	220,321	5,955	13,031	6,961	7,027	48,702	67,993	21,958	12,361	36,332	0 ^w
ชาย	114,353	3,845	3,460	2,865	1,514	17,442	40,391	14,629	9,971	20,236	0 ^w
หญิง	105,967	2,110	9,571	4,096	5,513	31,260	27,601	7,330	2,391	16,096	0 ^w
แพร่	192,415	5,300	12,769	5,255	7,445	40,127	55,750	30,508	14,126	21,135	0 ^w
ชาย	101,246	3,079	2,955	1,621	1,659	14,793	36,324	19,133	9,104	12,578	0 ^w
หญิง	91,169	2,221	9,815	3,634	5,786	25,334	19,426	11,376	5,021	8,557	0 ^w

หมายเหตุ : "0^w" ข้อมูลจากการสำรวจตัวอย่างมีค่าเป็น 0

ตารางที่ 3 จำนวนผู้มีงานทำ จำแนกตามอาชีพ และเพศ ภาคเหนือ เป็นรายจังหวัด ไตรมาสที่ 1 (มกราคม - มีนาคม) 2569 (ต่อ)

จังหวัด และเพศ	รวม	ผู้จัดการ	ผู้ประกอบการ	เจ้าหน้าที่เทคนิค	เสมียน	พนักงานบริการ	ผู้ปฏิบัติงาน	ช่างฝีมือ	ผู้ควบคุม	ผู้ประกอบการอาชีพ	คนงาน
		ข้าราชการอาวุโส และผู้บัญญัติ กฎหมาย	วิชาชีพ ด้านต่าง ๆ	และผู้ประกอบการ วิชาชีพที่ เกี่ยวข้องๆ		และผู้อำนวยการ สินค้า					
น่าน	258,233	7,426	12,449	7,683	10,115	43,427	121,589	12,745	4,599	38,200	0 ^w
ชาย	134,945	4,980	1,958	3,267	3,712	14,567	67,365	10,651	4,378	24,068	0 ^w
หญิง	123,287	2,445	10,491	4,416	6,403	28,860	54,224	2,094	221	14,132	0 ^w
พะเยา	189,722	6,276	11,919	5,530	4,849	30,449	80,936	17,525	10,171	22,067	0 ^w
ชาย	100,119	4,752	4,057	1,693	726	9,164	45,299	12,349	9,035	13,043	0 ^w
หญิง	89,604	1,524	7,862	3,837	4,123	21,285	35,637	5,176	1,136	9,024	0 ^w
เชียงราย	628,221	18,033	30,848	15,704	16,925	137,461	225,978	62,882	30,906	89,486	0 ^w
ชาย	339,950	15,253	8,528	8,546	9,942	54,901	121,813	51,783	25,868	43,316	0 ^w
หญิง	288,272	2,779	22,320	7,157	6,983	82,560	104,165	11,099	5,038	46,170	0 ^w
แม่ฮ่องสอน	143,952	1,486	5,710	1,548	2,179	16,622	87,506	6,519	2,064	20,317	0 ^w
ชาย	76,662	901	2,027	996	662	6,760	46,972	4,521	2,031	11,792	0 ^w
หญิง	67,290	585	3,683	552	1,517	9,862	40,535	1,998	33	8,525	0 ^w
นครสวรรค์	490,630	10,521	29,220	14,680	20,192	87,572	188,967	46,758	21,324	71,396	0 ^w
ชาย	254,462	7,062	10,870	5,989	4,477	28,884	103,969	33,677	18,878	40,656	0 ^w
หญิง	236,167	3,459	18,351	8,690	15,716	58,687	84,998	13,081	2,445	30,740	0 ^w
อุทัยธานี	152,876	3,941	7,070	2,652	3,767	26,231	67,191	10,025	8,037	23,961	0 ^w
ชาย	81,504	1,839	3,091	1,469	499	8,635	38,517	7,776	6,288	13,390	0 ^w
หญิง	71,372	2,101	3,980	1,183	3,268	17,597	28,675	2,249	1,749	10,571	0 ^w

หมายเหตุ : "0^w" ข้อมูลจากการสำรวจตัวอย่างมีค่าเป็น 0

ตารางที่ 3 จำนวนผู้มีงานทำ จำแนกตามอาชีพ และเพศ ภาคเหนือ เป็นรายจังหวัด ไตรมาสที่ 1 (มกราคม - มีนาคม) 2569 (ต่อ)

จังหวัด และเพศ	รวม	ผู้จัดการ	ผู้ประกอบการ	เจ้าหน้าที่เทคนิค	เสมียน	พนักงานบริการ และผู้จำหน่าย สินค้า	ผู้ปฏิบัติงาน	ช่างฝีมือ	ผู้ควบคุม เครื่องจักรโรงงาน และเครื่องจักร	ผู้ประกอบการอาชีพ	คนงาน ซึ่งมิได้ จำแนกไว้ใน หมวดอื่น
		ข้าราชการอาวุโส และผู้บัญญัติ กฎหมาย	วิชาชีพ ด้านต่าง ๆ	และผู้ประกอบการ วิชาชีพที่ เกี่ยวข้องๆ			ที่มีฝีมือในด้าน การเกษตร ป่าไม้ และการประมง	และผู้ปฏิบัติงาน ที่เกี่ยวข้องๆ		งานพื้นฐาน	
กำแพงเพชร	457,771	11,917	27,690	12,306	16,018	76,195	176,980	45,259	22,768	68,353	286
ชาย	236,307	7,921	6,720	4,830	3,729	23,126	100,644	32,709	20,398	35,945	286
หญิง	221,464	3,996	20,970	7,476	12,289	53,070	76,336	12,550	2,369	32,409	0 ^w
ตาก	286,056	9,673	13,797	10,928	12,526	48,551	96,786	27,361	12,874	53,559	0 ^w
ชาย	157,749	6,489	6,119	5,604	3,730	15,569	57,775	18,390	9,664	34,409	0 ^w
หญิง	128,307	3,185	7,678	5,325	8,796	32,982	39,011	8,971	3,209	19,150	0 ^w
สุโขทัย	345,432	12,630	21,939	11,058	13,295	67,215	113,858	35,633	14,427	55,377	0 ^w
ชาย	177,321	9,372	5,285	4,775	2,224	27,078	62,458	25,188	12,287	28,654	0 ^w
หญิง	168,112	3,259	16,654	6,283	11,070	40,137	51,400	10,444	2,140	26,724	0 ^w
พิษณุโลก	492,082	22,938	23,563	17,028	24,734	105,449	152,610	56,292	29,865	59,604	0 ^w
ชาย	261,338	17,206	7,645	7,010	4,116	41,014	90,114	40,262	25,735	28,235	0 ^w
หญิง	230,744	5,732	15,918	10,018	20,618	64,434	62,496	16,030	4,130	31,368	0 ^w
พิจิตร	283,046	8,369	20,143	6,822	8,611	62,455	100,394	25,616	16,206	34,429	0 ^w
ชาย	146,791	5,087	4,517	3,357	2,656	24,584	58,011	16,856	11,482	20,243	0 ^w
หญิง	136,254	3,283	15,626	3,465	5,956	37,871	42,383	8,760	4,724	14,186	0 ^w
เพชรบูรณ์	487,767	11,818	11,722	14,884	12,748	97,093	191,238	44,554	27,720	75,991	0 ^w
ชาย	261,192	9,414	3,046	4,585	3,774	37,723	110,382	29,181	23,924	39,163	0 ^w
หญิง	226,575	2,404	8,676	10,299	8,973	59,370	80,856	15,373	3,796	36,828	0 ^w

หมายเหตุ : "0^w" ข้อมูลจากการสำรวจตัวอย่างมีค่าเป็น 0

ตารางที่ 4 จำนวนผู้มีงานทำ จำแนกตามกิจกรรมทางเศรษฐกิจ และเพศ ภาคเหนือ เป็นรายจังหวัด ไตรมาสที่ 1 (มกราคม - มีนาคม) 2569

จังหวัด และเพศ	รวม	เกษตรกรรม	การทำ	การผลิต	การไฟฟ้า	การจัดการน้ำ	การ	การขนส่ง	การขนส่ง	ที่พักแรม	ข้อมูลข่าวสาร	กิจการทาง
		การป่าไม้และ การประมง	เหมืองแร่ เหมืองหิน	การก่อสร้าง	ก๊าซและ ไอน้ำ	และการ บำบัดน้ำเสีย	ก่อสร้าง	และการ การขายปลีกฯ	และสถานที่ เก็บสินค้า	และการบริการ ด้านอาหาร	และการ สื่อสาร	การเงินและ การประกันภัย
รวมภาค	6,273,144	2,537,568	24,127	537,192	15,646	13,665	395,580	945,395	115,174	459,308	8,198	53,805
ชาย	3,298,658	1,467,599	16,852	243,386	13,317	9,208	322,192	432,124	91,304	149,674	4,445	19,524
หญิง	2,974,487	1,069,969	7,275	293,806	2,329	4,457	73,388	513,270	23,870	309,635	3,753	34,281
เชียงใหม่	1,045,948	286,875	1,084	101,405	0 ^w	1,955	73,104	148,462	28,434	106,304	936	13,071
ชาย	543,628	165,971	319	41,506	0 ^w	1,955	59,653	68,564	21,310	36,483	0 ^w	2,513
หญิง	502,320	120,904	765	59,899	0 ^w	0 ^w	13,451	79,899	7,125	69,821	936	10,557
ลำพูน	230,272	89,304	178	56,862	192	200	8,691	30,419	4,597	10,111	162	1,450
ชาย	115,356	55,505	0 ^w	20,821	192	110	8,436	13,713	3,195	2,692	0 ^w	88
หญิง	114,916	33,799	178	36,041	0 ^w	90	255	16,707	1,402	7,419	162	1,361
ลำปาง	368,400	118,364	2,701	44,165	5,441	350	25,517	59,538	5,852	24,657	258	1,910
ชาย	195,734	68,374	2,209	21,148	3,629	0 ^w	23,063	28,662	3,809	9,044	258	1,194
หญิง	172,666	49,990	492	23,017	1,812	350	2,454	30,876	2,043	15,613	0 ^w	715
อุตรดิตถ์	220,321	91,769	195	17,430	1,157	0 ^w	10,708	31,251	3,515	16,769	0 ^w	2,130
ชาย	114,353	54,548	195	6,435	1,157	0 ^w	9,336	14,417	3,158	4,955	0 ^w	964
หญิง	105,967	37,221	0 ^w	10,996	0 ^w	0 ^w	1,372	16,834	357	11,815	0 ^w	1,166
แพร่	192,415	62,256	518	32,311	71	330	13,265	31,628	2,974	12,555	332	1,990
ชาย	101,246	39,977	328	15,784	71	330	10,311	13,855	2,300	3,620	332	633
หญิง	91,169	22,278	190	16,527	0 ^w	0 ^w	2,955	17,773	674	8,935	0 ^w	1,357

หมายเหตุ : "0^w" ข้อมูลจากการสำรวจตัวอย่างมีค่าเป็น 0

ตารางที่ 4 จำนวนผู้มีงานทำ จำแนกตามกิจกรรมทางเศรษฐกิจ และเพศ ภาคเหนือ เป็นรายจังหวัด ไตรมาสที่ 1 (มกราคม - มีนาคม) 2569 (ต่อ)

จังหวัด และเพศ	รวม	เกษตรกรรม	การทำ	การผลิต	การไฟฟ้า	การจัดการน้ำ	การ	การขนส่ง	การขนส่ง	ที่พักแรม	ข้อมูลข่าวสาร	กิจการทาง
		การป่าไม้และ การประมง	เหมืองแร่ เหมืองหิน	การก่อสร้าง	ก๊าซและ ไอน้ำ	และการ บำบัดน้ำเสีย	ก่อสร้าง	และการ การขายปลีกฯ	และสถานที่ เก็บสินค้า	และการบริการ ด้านอาหาร	และการ สื่อสาร	การเงินและ การประกันภัย
น่าน	258,233	122,197	335	4,985	69	563	8,989	32,327	2,419	13,992	81	1,209
ชาย	134,945	67,814	0 ^w	3,340	69	563	8,040	12,250	751	4,850	0 ^w	826
หญิง	123,287	54,383	335	1,645	0 ^w	0 ^w	949	20,077	1,667	9,142	81	383
พะเยา	189,722	92,798	0^w	10,451	218	119	13,679	25,076	3,533	9,416	370	1,483
ชาย	100,119	53,153	0 ^w	4,835	218	119	11,470	10,509	3,321	2,224	370	380
หญิง	89,604	39,645	0 ^w	5,616	0 ^w	0 ^w	2,209	14,567	211	7,193	0 ^w	1,103
เชียงราย	628,221	261,285	1,118	41,192	1,466	0^w	60,866	108,062	7,626	46,262	388	2,026
ชาย	339,950	143,986	1,118	20,720	1,076	0 ^w	50,029	50,201	7,116	19,232	388	738
หญิง	288,272	117,300	0 ^w	20,472	390	0 ^w	10,837	57,860	510	27,030	0 ^w	1,288
แม่ฮ่องสอน	143,952	101,585	30	2,845	147	0^w	5,021	10,691	1,094	5,912	144	407
ชาย	76,662	54,727	30	1,248	147	0 ^w	4,663	4,813	1,015	2,020	144	104
หญิง	67,290	46,858	0 ^w	1,597	0 ^w	0 ^w	357	5,879	79	3,892	0 ^w	303
นครสวรรค์	490,630	215,532	0^w	36,021	861	0^w	29,684	83,377	7,951	43,387	1,890	4,676
ชาย	254,462	122,535	0 ^w	20,695	861	0 ^w	22,481	36,659	6,816	14,913	972	2,065
หญิง	236,167	92,997	0 ^w	15,327	0 ^w	0 ^w	7,203	46,718	1,135	28,474	918	2,610
อุทัยธานี	152,876	79,624	0^w	8,968	963	213	6,666	18,716	2,447	7,786	0^w	958
ชาย	81,504	45,632	0 ^w	4,461	963	213	5,245	7,843	2,198	1,749	0 ^w	674
หญิง	71,372	33,992	0 ^w	4,506	0 ^w	0 ^w	1,421	10,873	249	6,036	0 ^w	283

หมายเหตุ : "0^w" ข้อมูลจากการสำรวจตัวอย่างมีค่าเป็น 0

ตารางที่ 4 จำนวนผู้มีงานทำ จำแนกตามกิจกรรมทางเศรษฐกิจ และเพศ ภาคเหนือ เป็นรายจังหวัด ไตรมาสที่ 1 (มกราคม - มีนาคม) 2569 (ต่อ)

จังหวัด และเพศ	รวม	เกษตรกรรม	การทำ	การผลิต	การไฟฟ้า	การจัดการน้ำ	การ	การขนส่ง	การขนส่ง	ที่พักแรม	ข้อมูลข่าวสาร	กิจการทาง
		การป่าไม้และ การประมง	เหมืองแร่ เหมืองหิน	การก่อสร้าง	ก๊าซและ ไอน้ำ	และการ บำบัดน้ำเสีย	ก่อสร้าง	และการ การขายปลีกฯ	และสถานที่ เก็บสินค้า	และการบริการ ด้านอาหาร	และการ สื่อสาร	การเงินและ การประกันภัย
กำแพงเพชร	457,771	216,540	4,276	31,341	1,551	3,476	26,677	63,703	7,979	26,123	222	2,838
ชาย	236,307	126,153	3,235	17,624	1,551	1,728	19,115	26,625	6,738	6,437	0 ^w	1,006
หญิง	221,464	90,387	1,041	13,717	0 ^w	1,748	7,562	37,078	1,241	19,686	222	1,831
ตาก	286,056	132,091	455	23,236	952	345	17,411	36,471	4,825	14,800	962	2,529
ชาย	157,749	82,197	213	11,296	952	244	15,651	14,240	3,044	2,959	559	1,570
หญิง	128,307	49,894	242	11,940	0 ^w	101	1,759	22,232	1,781	11,841	403	960
สุโขทัย	345,432	139,160	595	28,235	121	3,128	20,797	53,249	5,608	25,556	0^w	1,981
ชาย	177,321	76,407	595	12,243	121	1,958	18,880	25,191	4,897	9,656	0 ^w	715
หญิง	168,112	62,753	0 ^w	15,992	0 ^w	1,171	1,917	28,058	711	15,900	0 ^w	1,267
พิษณุโลก	492,082	182,221	3,327	36,740	1,350	1,733	34,261	78,650	13,883	43,724	1,019	5,359
ชาย	261,338	108,824	947	16,104	1,223	919	25,404	41,791	10,707	9,692	672	1,461
หญิง	230,744	73,397	2,379	20,636	127	814	8,857	36,859	3,176	34,031	348	3,898
พิจิตร	283,046	115,113	670	24,079	975	1,254	11,944	46,382	3,750	21,536	683	4,252
ชาย	146,791	69,616	670	9,515	975	1,071	9,004	20,912	3,463	8,379	0 ^w	2,211
หญิง	136,254	45,497	0 ^w	14,564	0 ^w	183	2,940	25,470	287	13,157	683	2,042
เพชรบูรณ์	487,767	230,855	8,647	36,927	112	0^w	28,301	87,392	8,688	30,418	750	5,538
ชาย	261,192	132,181	6,994	15,614	112	0 ^w	21,410	41,879	7,466	10,768	750	2,382
หญิง	226,575	98,674	1,653	21,313	0 ^w	0 ^w	6,891	45,513	1,223	19,650	0 ^w	3,156

หมายเหตุ : "0^w" ข้อมูลจากการสำรวจตัวอย่างมีค่าเป็น 0

ตารางที่ 4 จำนวนผู้มีงานทำ จำแนกตามกิจกรรมทางเศรษฐกิจ และเพศ ภาคเหนือ เป็นรายจังหวัด ไตรมาสที่ 1 (มกราคม - มีนาคม) 2569 (ต่อ)

จังหวัด และเพศ	กิจกรรม อสังหาริมทรัพย์	กิจกรรม ทางวิชาชีพ	กิจกรรม การบริหาร	การบริหาร ราชการ	การศึกษา	กิจกรรม ด้านสุขภาพ	ศิลปะ ความบันเทิง และนันทนาการ	กิจกรรม บริการ ด้านอื่น ๆ	กิจกรรมการจ้าง- งานในครัวเรือน ส่วนบุคคล	กิจกรรมของ องค์กรระ- หว่างประเทศ	ไม่ทราบ
รวมภาค	15,588	35,678	48,381	338,872	202,041	181,499	50,463	242,468	52,210	0 ^w	286
ชาย	9,915	15,457	26,958	195,253	63,313	44,038	27,172	128,617	18,025	0 ^w	286
หญิง	5,673	20,220	21,423	143,620	138,728	137,460	23,292	113,851	34,185	0 ^w	0 ^w
เชียงใหม่	5,061	14,676	9,216	44,546	24,749	37,973	13,840	114,534	19,725	0 ^w	0 ^w
ชาย	3,825	4,416	5,840	31,289	7,199	2,809	8,880	66,388	14,709	0 ^w	0 ^w
หญิง	1,236	10,260	3,375	13,258	17,550	35,164	4,960	48,146	5,016	0 ^w	0 ^w
ลำพูน	565	323	2,085	9,632	4,098	3,848	4,961	1,936	659	0 ^w	0 ^w
ชาย	114	90	1,024	4,245	973	781	2,239	1,135	0 ^w	0 ^w	0 ^w
หญิง	450	232	1,061	5,387	3,125	3,067	2,722	801	659	0 ^w	0 ^w
ลำปาง	214	2,553	4,348	26,971	14,025	12,664	7,280	6,993	4,600	0 ^w	0 ^w
ชาย	214	1,179	1,699	14,103	5,950	4,081	4,250	2,869	0 ^w	0 ^w	0 ^w
หญิง	0 ^w	1,374	2,650	12,868	8,075	8,584	3,030	4,124	4,600	0 ^w	0 ^w
อุตรดิตถ์	166	2,209	784	17,983	7,260	7,348	1,211	7,678	758	0 ^w	0 ^w
ชาย	25	636	328	10,546	2,249	1,622	892	2,795	95	0 ^w	0 ^w
หญิง	141	1,572	456	7,437	5,010	5,726	320	4,883	663	0 ^w	0 ^w
แพร่	0 ^w	1,194	1,624	14,265	8,051	4,370	1,476	2,878	325	0 ^w	0 ^w
ชาย	0 ^w	168	1,274	7,184	1,304	1,776	434	1,564	0 ^w	0 ^w	0 ^w
หญิง	0 ^w	1,027	350	7,081	6,747	2,594	1,041	1,314	325	0 ^w	0 ^w

หมายเหตุ : "0^w" ข้อมูลจากการสำรวจตัวอย่างมีค่าเป็น 0

ตารางที่ 4 จำนวนผู้มีงานทำ จำแนกตามกิจกรรมทางเศรษฐกิจ และเพศ ภาคเหนือ เป็นรายจังหวัด ไตรมาสที่ 1 (มกราคม - มีนาคม) 2569 (ต่อ)

จังหวัด และเพศ	กิจกรรม อสังหาริมทรัพย์	กิจกรรม ทางวิชาชีพ	กิจกรรม การบริหาร	การบริหาร ราชการ	การศึกษา	กิจกรรม ด้านสุขภาพ	ศิลปะ ความบันเทิง และนันทนาการ	กิจกรรม บริการ ด้านอื่น ๆ	กิจกรรมการจ้าง- งานในครัวเรือน ส่วนบุคคลฯ	กิจกรรมของ องค์กรระ- หว่างประเทศฯ	ไม่ทราบ
น่าน	43	2,011	2,038	21,474	7,673	5,634	1,025	29,065	2,105	0 ^w	0 ^w
ชาย	43	2,011	450	10,757	2,647	1,184	265	18,871	217	0 ^w	0 ^w
หญิง	0 ^w	0 ^w	1,589	10,717	5,026	4,451	760	10,194	1,889	0 ^w	0 ^w
พะเยา	170	1,133	779	12,340	7,818	5,572	1,469	2,404	894	0 ^w	0 ^w
ชาย	94	558	152	7,542	2,293	752	767	1,272	91	0 ^w	0 ^w
หญิง	76	575	627	4,798	5,525	4,820	702	1,132	803	0 ^w	0 ^w
เชียงราย	3,688	593	8,488	19,966	23,471	13,998	1,660	22,100	3,968	0 ^w	0 ^w
ชาย	2,185	593	4,364	12,675	9,211	6,194	1,013	9,112	0 ^w	0 ^w	0 ^w
หญิง	1,503	0 ^w	4,124	7,291	14,260	7,804	648	12,988	3,968	0 ^w	0 ^w
แม่ฮ่องสอน	38	88	471	6,592	4,932	1,504	18	1,894	538	0 ^w	0 ^w
ชาย	38	19	154	4,166	1,575	544	18	1,104	132	0 ^w	0 ^w
หญิง	0 ^w	69	317	2,427	3,357	960	0 ^w	789	406	0 ^w	0 ^w
นครสวรรค์	1,693	467	1,325	19,327	19,846	12,154	1,551	9,263	1,626	0 ^w	0 ^w
ชาย	1,191	467	815	7,476	7,618	4,236	451	4,049	165	0 ^w	0 ^w
หญิง	502	0 ^w	510	11,851	12,228	7,918	1,100	5,214	1,461	0 ^w	0 ^w
อุทัยธานี	65	174	593	10,768	4,101	5,643	911	3,829	455	0 ^w	0 ^w
ชาย	28	140	127	6,461	1,799	1,370	431	2,171	0 ^w	0 ^w	0 ^w
หญิง	36	34	466	4,307	2,302	4,272	480	1,658	455	0 ^w	0 ^w

หมายเหตุ : "0^w" ข้อมูลจากการสำรวจตัวอย่างมีค่าเป็น 0

ตารางที่ 4 จำนวนผู้มีงานทำ จำแนกตามกิจกรรมทางเศรษฐกิจ และเพศ ภาคเหนือ เป็นรายจังหวัด ไตรมาสที่ 1 (มกราคม - มีนาคม) 2569 (ต่อ)

จังหวัด และเพศ	กิจกรรม อสังหาริมทรัพย์	กิจกรรม ทางวิชาชีพ	กิจกรรม การบริหาร	การบริหาร ราชการ	การศึกษา	กิจกรรม ด้านสุขภาพ	ศิลปะ ความบันเทิง และนันทนาการ	กิจกรรม บริการ ด้านอื่น ๆ	กิจกรรมการจ้าง- งานในครัวเรือน ส่วนบุคคลฯ	กิจกรรมของ องค์กรระ- หว่างประเทศฯ	ไม่ทราบ
กำแพงเพชร	448	1,053	1,366	21,317	21,206	15,182	1,657	9,574	957	0 ^w	286
ชาย	0 ^w	163	1,211	9,939	6,633	3,363	1,224	2,484	794	0 ^w	286
หญิง	448	890	156	11,378	14,573	11,819	433	7,090	163	0 ^w	0 ^w
ตาก	605	1,221	2,871	19,047	12,768	8,721	2,104	2,586	2,057	0 ^w	0 ^w
ชาย	217	802	1,475	12,428	3,802	3,471	1,235	1,398	0 ^w	0 ^w	0 ^w
หญิง	389	419	1,396	6,620	8,965	5,250	869	1,189	2,057	0 ^w	0 ^w
สุโขทัย	282	1,670	1,866	19,719	14,442	15,767	1,418	6,540	5,295	0 ^w	0 ^w
ชาย	0 ^w	1,359	1,186	12,655	3,173	3,510	755	3,809	211	0 ^w	0 ^w
หญิง	282	311	681	7,065	11,270	12,257	663	2,731	5,084	0 ^w	0 ^w
พิษณุโลก	2,173	3,212	8,587	36,135	11,138	12,169	4,567	7,738	4,095	0 ^w	0 ^w
ชาย	1,667	1,305	5,607	21,140	3,657	3,134	2,244	3,476	1,364	0 ^w	0 ^w
หญิง	506	1,907	2,980	14,995	7,481	9,035	2,323	4,262	2,731	0 ^w	0 ^w
พิจิตร	108	2,031	549	18,334	9,951	9,858	2,893	6,545	2,140	0 ^w	0 ^w
ชาย	108	980	334	10,492	1,676	2,310	1,435	3,543	98	0 ^w	0 ^w
หญิง	0 ^w	1,051	215	7,842	8,275	7,548	1,458	3,002	2,042	0 ^w	0 ^w
เพชรบูรณ์	269	1,070	1,390	20,456	6,511	9,093	2,423	6,912	2,013	0 ^w	0 ^w
ชาย	167	572	920	12,156	1,554	2,901	640	2,578	149	0 ^w	0 ^w
หญิง	102	498	471	8,301	4,958	6,192	1,783	4,335	1,863	0 ^w	0 ^w

หมายเหตุ : "0^w" ข้อมูลจากการสำรวจตัวอย่างมีค่าเป็น 0

ตารางที่ 5 จำนวนผู้มีงานทำ จำแนกตามสถานภาพการทำงาน และเพศ ภาคเหนือ เป็นรายจังหวัด ไตรมาสที่ 1 (มกราคม - มีนาคม) 2569

จังหวัด และเพศ	รวม	นายจ้าง	ลูกจ้างรัฐบาล	ลูกจ้างเอกชน	ทำงานส่วนตัว	ช่วยธุรกิจ ครัวเรือน	การรวมกลุ่ม
รวมภาค	6,273,144	98,033	696,268	1,488,284	2,730,991	1,258,946	622
ชาย	3,298,658	70,341	318,126	793,040	1,665,897	451,253	0 ^w
หญิง	2,974,487	27,692	378,142	695,244	1,065,094	807,693	622
เชียงใหม่	1,045,948	18,987	86,427	311,923	482,988	145,623	0^w
ชาย	543,628	11,003	39,966	147,207	298,373	47,079	0 ^w
หญิง	502,320	7,984	46,461	164,716	184,615	98,544	0 ^w
ลำพูน	230,272	3,154	16,356	71,851	101,329	37,583	0^w
ชาย	115,356	2,144	6,378	34,750	57,710	14,374	0 ^w
หญิง	114,916	1,009	9,978	37,101	43,619	23,208	0 ^w
ลำปาง	368,400	4,628	62,093	105,947	127,827	67,763	141
ชาย	195,734	3,379	30,734	57,675	77,010	26,937	0 ^w
หญิง	172,666	1,249	31,359	48,272	50,817	40,826	141
อุตรดิตถ์	220,321	1,985	33,630	36,582	107,745	40,378	0^w
ชาย	114,353	1,788	15,253	19,110	63,368	14,833	0 ^w
หญิง	105,967	197	18,377	17,472	44,377	25,545	0 ^w
แพร่	192,415	3,498	26,605	51,861	72,171	38,279	0^w
ชาย	101,246	2,187	11,712	26,986	46,013	14,347	0 ^w
หญิง	91,169	1,311	14,893	24,876	26,158	23,932	0 ^w

หมายเหตุ : "0^w" ข้อมูลจากการสำรวจตัวอย่างมีค่าเป็น 0

ตารางที่ 5 จำนวนผู้มีงานทำ จำแนกตามสถานภาพการทำงาน และเพศ ภาคเหนือ เป็นรายจังหวัด ไตรมาสที่ 1 (มกราคม - มีนาคม) 2569 (ต่อ)

จังหวัด และเพศ	รวม	นายจ้าง	ลูกจ้างรัฐบาล	ลูกจ้างเอกชน	ทำงานส่วนตัว	ช่วยธุรกิจ ครัวเรือน	การรวมกลุ่ม
น่าน	258,233	1,539	35,974	31,616	118,070	71,033	0^w
ชาย	134,945	921	16,405	15,650	75,431	26,539	0 ^w
หญิง	123,287	618	19,570	15,966	42,639	44,494	0 ^w
พะเยา	189,722	1,571	24,747	51,086	66,867	45,451	0^w
ชาย	100,119	1,366	10,955	29,928	40,831	17,040	0 ^w
หญิง	89,604	206	13,793	21,158	26,037	28,411	0 ^w
เชียงราย	628,221	9,956	52,832	162,018	272,158	131,257	0^w
ชาย	339,950	8,469	24,613	99,497	163,822	43,549	0 ^w
หญิง	288,272	1,487	28,219	62,522	108,336	87,707	0 ^w
แม่ฮ่องสอน	143,952	889	13,231	25,168	50,242	54,204	219
ชาย	76,662	774	6,716	15,370	33,849	19,953	0 ^w
หญิง	67,290	114	6,515	9,798	16,393	34,251	219
นครสวรรค์	490,630	4,635	50,289	105,697	228,139	101,870	0^w
ชาย	254,462	3,402	21,448	57,317	128,565	43,730	0 ^w
หญิง	236,167	1,232	28,841	48,380	99,573	58,140	0 ^w
อุทัยธานี	152,876	1,805	21,219	24,615	71,973	33,265	0^w
ชาย	81,504	965	10,849	13,392	42,503	13,796	0 ^w
หญิง	71,372	840	10,369	11,223	29,470	19,470	0 ^w

หมายเหตุ : "0^w" ข้อมูลจากการสำรวจตัวอย่างมีค่าเป็น 0

ตารางที่ 5 จำนวนผู้มีงานทำ จำแนกตามสถานภาพการทำงาน และเพศ ภาคเหนือ เป็นรายจังหวัด ไตรมาสที่ 1 (มกราคม - มีนาคม) 2569 (ต่อ)

จังหวัด และเพศ	รวม	นายจ้าง	ลูกจ้างรัฐบาล	ลูกจ้างเอกชน	ทำงานส่วนตัว	ช่วยธุรกิจ ครัวเรือน	การรวมกลุ่ม
กำแพงเพชร	457,771	8,560	50,882	87,205	211,201	99,662	261
ชาย	236,307	6,407	18,395	50,316	129,700	31,490	0 ^w
หญิง	221,464	2,153	32,487	36,889	81,501	68,172	261
ตาก	286,056	4,208	38,567	72,283	125,418	45,579	0^w
ชาย	157,749	2,539	20,700	41,240	77,500	15,770	0 ^w
หญิง	128,307	1,669	17,867	31,043	47,919	29,809	0 ^w
สุโขทัย	345,432	10,314	48,513	78,905	141,734	65,966	0^w
ชาย	177,321	6,523	20,731	42,451	86,672	20,943	0 ^w
หญิง	168,112	3,790	27,783	36,454	55,062	45,023	0 ^w
พิษณุโลก	492,082	11,167	59,019	118,983	215,482	87,430	0^w
ชาย	261,338	8,983	29,609	56,945	135,389	30,411	0 ^w
หญิง	230,744	2,183	29,410	62,038	80,093	57,019	0 ^w
พิจิตร	283,046	2,297	37,984	52,509	128,790	61,466	0^w
ชาย	146,791	1,556	15,767	26,097	83,179	20,193	0 ^w
หญิง	136,254	742	22,217	26,412	45,611	41,273	0 ^w
เพชรบูรณ์	487,767	8,842	37,899	100,035	208,857	132,135	0^w
ชาย	261,192	7,934	17,896	59,111	125,983	50,268	0 ^w
หญิง	226,575	908	20,003	40,923	82,874	81,867	0 ^w

หมายเหตุ : "0^w" ข้อมูลจากการสำรวจตัวอย่างมีค่าเป็น 0

ตารางที่ 6 จำนวนผู้ปฏิบัติงานทำ จำแนกตามชั่วโมงทำงานต่อสัปดาห์ และเพศ ภาคเหนือ เป็นรายจังหวัด ไตรมาสที่ 1 (มกราคม - มีนาคม) 2569

จังหวัด และเพศ	รวม	น้อยกว่า 1 ชั่วโมง	1 - 9 ชั่วโมง	10 - 19 ชั่วโมง	20 - 29 ชั่วโมง	30 - 34 ชั่วโมง	35 - 39 ชั่วโมง	40 - 49 ชั่วโมง	50 ชั่วโมง ขึ้นไป
รวมภาค	6,273,144	48,016	38,984	227,025	576,542	657,610	905,942	2,752,300	1,066,724
ชาย	3,298,658	28,940	20,608	106,621	288,193	327,342	454,309	1,498,481	574,163
หญิง	2,974,487	19,076	18,376	120,404	288,349	330,269	451,634	1,253,819	492,561
เชียงใหม่	1,045,948	0 ^w	8,781	59,359	90,554	147,830	142,487	438,763	158,175
ชาย	543,628	0 ^w	6,290	31,649	44,715	61,113	90,730	225,097	84,035
หญิง	502,320	0 ^w	2,491	27,710	45,838	86,717	51,757	213,667	74,139
ลำพูน	230,272	936	3,015	9,109	16,558	16,450	23,994	116,824	43,387
ชาย	115,356	460	1,221	3,984	6,127	9,282	11,116	64,807	18,360
หญิง	114,916	476	1,794	5,125	10,431	7,168	12,878	52,017	25,027
ลำปาง	368,400	539	1,166	6,960	24,819	48,499	52,730	190,739	42,948
ชาย	195,734	0 ^w	475	2,656	11,398	24,750	26,003	104,100	26,352
หญิง	172,666	539	691	4,304	13,421	23,749	26,727	86,638	16,597
อุดรดิตต์	220,321	2,666	586	10,904	32,797	24,814	46,303	90,673	11,578
ชาย	114,353	1,474	93	5,119	15,252	12,358	23,699	50,910	5,448
หญิง	105,967	1,192	493	5,785	17,545	12,456	22,604	39,763	6,130
แพร่	192,415	247	864	3,509	16,144	18,942	34,632	88,201	29,876
ชาย	101,246	0 ^w	550	1,187	9,647	10,891	15,863	48,144	14,963
หญิง	91,169	247	313	2,322	6,497	8,051	18,769	40,057	14,913

หมายเหตุ : "0^w" ข้อมูลจากการสำรวจตัวอย่างมีค่าเป็น 0

ตารางที่ 6 จำนวนผู้มีงานทำ จำแนกตามชั่วโมงทำงานต่อสัปดาห์ และเพศ ภาคเหนือ เป็นรายจังหวัด ไตรมาสที่ 1 (มกราคม - มีนาคม) 2569 (ต่อ)

จังหวัด และเพศ	รวม	น้อยกว่า 1 ชั่วโมง	1 - 9 ชั่วโมง	10 - 19 ชั่วโมง	20 - 29 ชั่วโมง	30 - 34 ชั่วโมง	35 - 39 ชั่วโมง	40 - 49 ชั่วโมง	50 ชั่วโมง ขึ้นไป
น่าน	258,233	424	5,115	7,006	28,402	19,341	31,856	115,819	50,270
ชาย	134,945	362	3,443	3,960	13,690	8,412	15,224	62,617	27,238
หญิง	123,287	61	1,673	3,046	14,713	10,929	16,632	53,201	23,032
พะเยา	189,722	3,570	1,280	3,742	2,487	5,924	18,002	93,659	61,060
ชาย	100,119	1,275	811	1,423	1,220	2,845	8,989	47,154	36,403
หญิง	89,604	2,295	469	2,319	1,267	3,079	9,013	46,505	24,657
เชียงราย	628,221	1,469	524	6,958	60,791	87,396	104,080	283,439	83,564
ชาย	339,950	279	0 ^w	1,453	27,396	44,014	53,005	167,507	46,296
หญิง	288,272	1,189	524	5,505	33,395	43,382	51,075	115,932	37,268
แม่ฮ่องสอน	143,952	7,563	0^w	952	1,300	2,004	17,612	78,060	36,461
ชาย	76,662	3,548	0 ^w	561	978	663	8,555	43,553	18,804
หญิง	67,290	4,015	0 ^w	391	321	1,341	9,058	34,507	17,657
นครสวรรค์	490,630	3,735	0^w	722	16,403	57,126	79,172	249,893	83,579
ชาย	254,462	3,135	0 ^w	147	7,727	30,312	34,667	133,992	44,482
หญิง	236,167	600	0 ^w	576	8,675	26,813	44,505	115,901	39,097
อุทัยธานี	152,876	3,497	33	4,453	21,912	28,634	30,489	47,922	15,936
ชาย	81,504	2,077	0 ^w	2,396	11,709	16,763	15,638	25,807	7,115
หญิง	71,372	1,420	33	2,057	10,204	11,871	14,851	22,115	8,822

หมายเหตุ : "0^w" ข้อมูลจากการสำรวจตัวอย่างมีค่าเป็น 0

ตารางที่ 6 จำนวนผู้ปฏิบัติงานทำ จำแนกตามชั่วโมงทำงานต่อสัปดาห์ และเพศ ภาคเหนือ เป็นรายจังหวัด ไตรมาสที่ 1 (มกราคม - มีนาคม) 2569 (ต่อ)

จังหวัด และเพศ	รวม	น้อยกว่า 1 ชั่วโมง	1 - 9 ชั่วโมง	10 - 19 ชั่วโมง	20 - 29 ชั่วโมง	30 - 34 ชั่วโมง	35 - 39 ชั่วโมง	40 - 49 ชั่วโมง	50 ชั่วโมง ขึ้นไป
กำแพงเพชร	457,771	4,850	8,756	31,681	62,267	31,221	61,869	159,425	97,702
ชาย	236,307	2,791	4,220	16,428	34,979	15,377	23,169	88,997	50,347
หญิง	221,464	2,059	4,536	15,254	27,288	15,844	38,700	70,428	47,355
ตาก	286,056	10,917	2,092	3,358	16,166	23,703	37,448	153,710	38,663
ชาย	157,749	8,052	1,071	576	8,046	11,296	18,802	87,560	22,347
หญิง	128,307	2,865	1,021	2,783	8,119	12,407	18,646	66,151	16,316
สุโขทัย	345,432	3,699	6,045	27,297	39,349	39,902	16,627	123,077	89,435
ชาย	177,321	2,196	2,069	10,094	17,351	20,392	8,226	68,045	48,948
หญิง	168,112	1,503	3,976	17,203	21,999	19,510	8,401	55,032	40,488
พิษณุโลก	492,082	0^w	477	19,499	58,044	66,186	76,802	190,570	80,504
ชาย	261,338	0 ^w	366	10,222	29,541	37,355	38,241	101,194	44,419
หญิง	230,744	0 ^w	112	9,277	28,503	28,830	38,561	89,376	36,085
พิจิตร	283,046	3,661	251	29,850	71,345	14,055	39,132	92,413	32,339
ชาย	146,791	3,113	0 ^w	13,597	40,427	9,449	16,547	48,823	14,836
หญิง	136,254	548	251	16,253	30,918	4,606	22,586	43,590	17,503
เพชรบูรณ์	487,767	244	0^w	1,667	17,206	25,585	92,707	239,113	111,246
ชาย	261,192	177	0 ^w	1,173	7,991	12,070	45,836	130,174	63,771
หญิง	226,575	67	0 ^w	494	9,215	13,515	46,871	108,939	47,475

หมายเหตุ : "0^w" ข้อมูลจากการสำรวจตัวอย่างมีค่าเป็น 0

ตารางที่ 7 จำนวนผู้มีงานทำ จำแนกตามระดับการศึกษาที่สำเร็จ และเพศ ภาคเหนือ เป็นรายจังหวัด ไตรมาสที่ 1 (มกราคม - มีนาคม) 2569

จังหวัด และเพศ	รวม	ไม่มีการศึกษาและ		ประถม ศึกษา	มัธยมศึกษา ตอนต้น	มัธยมศึกษา ตอนปลาย	อุดมศึกษา	การศึกษา อื่น ๆ	ไม่ทราบ
		ต่ำกว่าประถมศึกษา							
รวมภาค	6,273,144	1,480,063		1,266,515	943,352	1,196,833	1,380,691	478	5,212
ชาย	3,298,658	700,553		720,639	574,937	673,398	625,138	0 ^w	3,993
หญิง	2,974,487	779,510		545,876	368,415	523,436	755,552	478	1,220
เชียงใหม่	1,045,948	327,154		169,799	103,491	183,620	257,742	478	3,665
ชาย	543,628	149,412		98,879	65,146	105,979	121,174	0 ^w	3,039
หญิง	502,320	177,742		70,921	38,345	77,641	136,567	478	626
ลำพูน	230,272	47,091		39,079	30,442	56,712	56,948	0 ^w	0 ^w
ชาย	115,356	22,099		20,159	18,168	29,681	25,250	0 ^w	0 ^w
หญิง	114,916	24,992		18,920	12,274	27,032	31,698	0 ^w	0 ^w
ลำปาง	368,400	57,728		73,493	51,466	79,910	105,803	0 ^w	0 ^w
ชาย	195,734	29,250		41,875	33,548	38,055	53,006	0 ^w	0 ^w
หญิง	172,666	28,478		31,618	17,918	41,854	52,797	0 ^w	0 ^w
อุตรดิตถ์	220,321	40,364		45,877	36,473	44,277	53,329	0 ^w	0 ^w
ชาย	114,353	18,627		26,074	21,353	26,094	22,205	0 ^w	0 ^w
หญิง	105,967	21,737		19,803	15,120	18,183	31,125	0 ^w	0 ^w
แพร่	192,415	31,397		32,555	31,484	38,503	58,476	0 ^w	0 ^w
ชาย	101,246	14,779		17,777	22,066	22,083	24,542	0 ^w	0 ^w
หญิง	91,169	16,619		14,778	9,419	16,420	33,934	0 ^w	0 ^w

หมายเหตุ : "0^w" ข้อมูลจากการสำรวจตัวอย่างมีค่าเป็น 0

ตารางที่ 7 จำนวนผู้มีงานทำ จำแนกตามระดับการศึกษาที่สำเร็จ และเพศ ภาคเหนือ เป็นรายจังหวัด ไตรมาสที่ 1 (มกราคม - มีนาคม) 2569 (ต่อ)

จังหวัด และเพศ	รวม	ไม่มีการศึกษาและ ต่ำกว่าประถมศึกษา	ประถม ศึกษา	มัธยมศึกษา ตอนต้น	มัธยมศึกษา ตอนปลาย	อุดมศึกษา	การศึกษา อื่น ๆ	ไม่ทราบ
น่าน	258,233	51,428	55,355	39,080	55,446	56,924	0 ^w	0 ^w
ชาย	134,945	23,231	29,034	27,351	32,154	23,175	0 ^w	0 ^w
หญิง	123,287	28,197	26,321	11,729	23,292	33,748	0 ^w	0 ^w
พะเยา	189,722	38,875	37,567	27,260	40,465	45,556	0 ^w	0 ^w
ชาย	100,119	19,878	21,318	16,186	21,256	21,481	0 ^w	0 ^w
หญิง	89,604	18,997	16,249	11,073	19,209	24,075	0 ^w	0 ^w
เชียงราย	628,221	175,960	134,911	106,964	112,763	97,623	0 ^w	0 ^w
ชาย	339,950	91,422	75,016	56,215	64,060	53,238	0 ^w	0 ^w
หญิง	288,272	84,538	59,895	50,749	48,704	44,385	0 ^w	0 ^w
แม่ฮ่องสอน	143,952	52,403	28,806	21,968	25,827	14,948	0 ^w	0 ^w
ชาย	76,662	24,258	18,653	11,854	14,985	6,913	0 ^w	0 ^w
หญิง	67,290	28,145	10,154	10,114	10,842	8,035	0 ^w	0 ^w
นครสวรรค์	490,630	89,233	109,717	75,854	112,014	103,812	0 ^w	0 ^w
ชาย	254,462	40,897	61,946	44,532	60,505	46,582	0 ^w	0 ^w
หญิง	236,167	48,336	47,771	31,322	51,508	57,230	0 ^w	0 ^w
อุทัยธานี	152,876	30,849	35,425	25,802	31,342	29,405	0 ^w	53
ชาย	81,504	14,345	19,434	14,696	18,912	14,117	0 ^w	0 ^w
หญิง	71,372	16,504	15,991	11,106	12,430	15,288	0 ^w	53

หมายเหตุ : "0^w" ข้อมูลจากการสำรวจตัวอย่างมีค่าเป็น 0

ตารางที่ 7 จำนวนผู้มีงานทำ จำแนกตามระดับการศึกษาที่สำเร็จ และเพศ ภาคเหนือ เป็นรายจังหวัด ไตรมาสที่ 1 (มกราคม - มีนาคม) 2569 (ต่อ)

จังหวัด และเพศ	รวม	ไม่มีการศึกษาและต่ำกว่าประถมศึกษา	ประถมศึกษา	มัธยมศึกษาตอนต้น	มัธยมศึกษาตอนปลาย	อุดมศึกษา	การศึกษาอื่น ๆ	ไม่ทราบ
กำแพงเพชร	457,771	112,856	107,517	75,651	69,375	91,104	0 ^w	1,268
ชาย	236,307	49,145	66,915	48,543	37,435	33,543	0 ^w	727
หญิง	221,464	63,711	40,602	27,108	31,940	57,561	0 ^w	541
ตาก	286,056	97,176	69,049	32,363	34,531	52,938	0 ^w	0 ^w
ชาย	157,749	54,415	39,150	19,165	20,155	24,864	0 ^w	0 ^w
หญิง	128,307	42,761	29,899	13,198	14,376	28,073	0 ^w	0 ^w
สุโขทัย	345,432	71,879	72,825	47,651	61,220	91,760	0 ^w	98
ชาย	177,321	32,064	40,410	32,809	34,743	37,197	0 ^w	98
หญิง	168,112	39,815	32,414	14,842	26,476	54,563	0 ^w	0 ^w
พิษณุโลก	492,082	86,864	94,732	91,084	104,779	114,622	0 ^w	0 ^w
ชาย	261,338	40,084	49,994	55,175	67,690	48,393	0 ^w	0 ^w
หญิง	230,744	46,780	44,738	35,909	37,089	66,229	0 ^w	0 ^w
พิจิตร	283,046	58,548	51,910	56,639	54,362	61,586	0 ^w	0 ^w
ชาย	146,791	27,711	29,061	34,970	28,522	26,526	0 ^w	0 ^w
หญิง	136,254	30,837	22,849	21,669	25,840	35,060	0 ^w	0 ^w
เพชรบูรณ์	487,767	110,257	107,897	89,681	91,689	88,115	0 ^w	129
ชาย	261,192	48,936	64,944	53,161	51,090	42,932	0 ^w	129
หญิง	226,575	61,321	42,952	36,520	40,599	45,183	0 ^w	0 ^w

หมายเหตุ : "0^w" ข้อมูลจากการสำรวจตัวอย่างมีค่าเป็น 0

ภาคผนวก

จำนวนครัวเรือนตัวอย่าง อัตราการตอบสัมภาษณ์
และอัตราความสมบูรณ์ รายจังหวัด
ไตรมาสที่ 1 : มกราคม – มีนาคม 2569

จำนวนครัวเรือนตัวอย่าง อัตราการตอบสัมภาษณ์และอัตราความสมบูรณ์ รายจังหวัด ไตรมาส 1 พ.ศ. 2569

จังหวัด	จำนวนครัวเรือน ตัวอย่าง	ได้ข้อมูล	ไม่ได้ข้อมูล ^{1/}	ไม่อยู่ในคัมรวม ^{2/}	อัตราการตอบ สัมภาษณ์ ^{3/}	อัตราความสมบูรณ์ ^{4/}
ทั่วราชอาณาจักร	86,880	78,642	3,296	4,942	96.0	90.5
กรุงเทพมหานคร	4,800	4,366	286	148	93.9	91.0
ภาคกลาง	18,240	16,037	1,223	980	92.9	87.9
สมุทรปราการ	1,152	827	217	108	79.2	71.8
นนทบุรี	1,248	1,028	191	29	84.3	82.4
ปทุมธานี	1,056	785	158	113	83.2	74.3
พระนครศรีอยุธยา	1,056	776	214	66	78.4	73.5
อ่างทอง	1,056	1,000	15	41	98.5	94.7
ลพบุรี	1,056	978	5	73	99.5	92.6
สิงห์บุรี	864	837	4	23	99.5	96.9
ชัยนาท	960	923	3	34	99.7	96.1
สระบุรี	960	818	56	86	93.6	85.2
ราชบุรี	960	867	31	62	96.5	90.3
กาญจนบุรี	1,152	1,072	30	50	97.3	93.1
สุพรรณบุรี	1,152	1,107	30	15	97.4	96.1
นครปฐม	1,056	1,017	6	33	99.4	96.3
สมุทรสาคร	1,056	763	210	83	78.4	72.3
สมุทรสงคราม	1,152	1,105	14	33	98.7	95.9
เพชรบุรี	1,056	974	26	56	97.4	92.2
ประจวบคีรีขันธ์	1,248	1,160	13	75	98.9	92.9

หมายเหตุ

1/ เช่น ไปสามครั้งไม่พบผู้ให้ข้อมูล ไม่ให้ความร่วมมือ หาบ้านไม่พบ เข้าพื้นที่ไม่ได้

2/ เช่น บ้านว่าง บ้านร้าง/รื้อถอน/ไฟไหม้ ที่อยู่อาศัยไม่ประจำ

3/ อัตราการตอบสัมภาษณ์ = $\frac{\text{จำนวน คร.ที่ได้ข้อมูล}}{\text{จำนวน คร.ตัวอย่าง} - (\text{ไม่อยู่ในคัมรวม})} \times 100$

4/ อัตราความสมบูรณ์ = $\frac{\text{จำนวน คร.ที่ได้ข้อมูล}}{\text{จำนวน คร.ตัวอย่าง}} \times 100$

จำนวนครัวเรือนตัวอย่าง อัตราการตอบสัมภาษณ์และอัตราความสมบูรณ์ รายจังหวัด ไตรมาส 1 พ.ศ. 2569

จังหวัด	จำนวนครัวเรือน ตัวอย่าง	ได้ข้อมูล	ไม่ได้ข้อมูล ^{1/}	ไม่อยู่ในคุ่มรวม ^{2/}	อัตราการตอบ สัมภาษณ์ ^{3/}	อัตราความสมบูรณ์ ^{4/}
ภาคใต้	11,136	10,078	328	730	96.8	90.5
นครศรีธรรมราช	1,056	915	65	76	93.4	86.6
กระบี่	960	898	8	54	99.1	93.5
พังงา	960	844	50	66	94.4	87.9
ภูเก็ต	1,056	909	54	93	94.4	86.1
สุราษฎร์ธานี	1,152	960	50	142	95.0	83.3
ระนอง	960	939	0 ^w	21	100.0	97.8
ชุมพร	1,056	997	4	55	99.6	94.4
สงขลา	1,152	921	87	144	91.4	79.9
สตูล	960	935	7	18	99.3	97.4
ตรัง	960	928	3	29	99.7	96.7
พัทลุง	864	832	0 ^w	32	100.0	96.3

หมายเหตุ

1/ เช่น ไปสามครั้งไม่พบผู้ให้ข้อมูล ไม่ให้ความร่วมมือ หาบ้านไม่พบ เข้าพื้นที่ไม่ได้

2/ เช่น บ้านว่าง บ้านร้าง/รื้อถอน/ไฟไหม้ ที่อยู่อาศัยไม่ประจำ

$$3/ \text{ อัตราการตอบสัมภาษณ์} = \frac{\text{จำนวน คร.ที่ได้ข้อมูล}}{\text{จำนวน คร.ตัวอย่าง} - (\text{ไม่อยู่ในคุ่มรวม})} \times 100$$

$$4/ \text{ อัตราความสมบูรณ์} = \frac{\text{จำนวน คร.ที่ได้ข้อมูล}}{\text{จำนวน คร.ตัวอย่าง}} \times 100$$

" 0^w " ข้อมูลจากการสำรวจตัวอย่างมีค่าเป็น 0

จำนวนครัวเรือนตัวอย่าง อัตราการตอบสัมภาษณ์และอัตราความสมบูรณ์ รายจังหวัด ไตรมาส 1 พ.ศ. 2569

จังหวัด	จำนวนครัวเรือน ตัวอย่าง	ได้ข้อมูล	ไม่ได้ข้อมูล ^{1/}	ไม่อยู่ในคัมรวม ^{2/}	อัตราการตอบ สัมภาษณ์ ^{3/}	อัตราความสมบูรณ์ ^{4/}
ภาคใต้ชายแดน	3,168	2,989	52	127	98.3	94.3
ปัตตานี	1,056	979	20	57	98.0	92.7
ยะลา	1,056	1,011	16	29	98.4	95.7
นราธิวาส	1,056	999	16	41	98.4	94.6

หมายเหตุ

1/ เช่น ไปสามครั้งไม่พบผู้ให้ข้อมูล ไม่ให้ความร่วมมือ หาบ้านไม่พบ เข้าพื้นที่ไม่ได้

2/ เช่น บ้านว่าง บ้านร้าง/รื้อถอน/ไฟไหม้ ที่อยู่อาศัยไม่ประจำ

3/ อัตราการตอบสัมภาษณ์ = $\frac{\text{จำนวน คร.ที่ได้ข้อมูล}}{\text{จำนวน คร.ตัวอย่าง} - (\text{ไม่อยู่ในคัมรวม})} \times 100$

4/ อัตราความสมบูรณ์ = $\frac{\text{จำนวน คร.ที่ได้ข้อมูล}}{\text{จำนวน คร.ตัวอย่าง}} \times 100$

จำนวนครัวเรือนตัวอย่าง อัตราการตอบสัมภาษณ์และอัตราความสมบูรณ์ รายจังหวัด ไตรมาส 1 พ.ศ. 2569

จังหวัด	จำนวนครัวเรือน ตัวอย่าง	ได้ข้อมูล	ไม่ได้ข้อมูล ^{1/}	ไม่อยู่ในคัมรวม ^{2/}	อัตราการตอบ สัมภาษณ์ ^{3/}	อัตราความสมบูรณ์ ^{4/}
ภาคตะวันออก	8,448	7,209	541	698	93.0	85.3
ชลบุรี	1,248	779	310	159	71.5	62.4
ระยอง	864	710	61	93	92.1	82.2
จันทบุรี	1,056	911	60	85	93.8	86.3
ตราด	1,056	986	10	60	99.0	93.4
ฉะเชิงเทรา	960	837	25	98	97.1	87.2
ปราจีนบุรี	1,056	928	17	111	98.2	87.9
นครนายก	1,152	1031	54	67	95.0	89.5
สระแก้ว	1,056	1027	4	25	99.6	97.3

หมายเหตุ

1/ เช่น ไปสามครั้งไม่พบผู้ให้ข้อมูล ไม่ให้ความร่วมมือ หาบ้านไม่พบ เข้าพื้นที่ไม่ได้

2/ เช่น บ้านว่าง บ้านร้าง/รื้อถอน/ไฟไหม้ ที่อยู่อาศัยไม่ประจำ

3/ อัตราการตอบสัมภาษณ์ = $\frac{\text{จำนวน คร.ที่ได้ข้อมูล}}{\text{จำนวน คร.ตัวอย่าง - (ไม่อยู่ในคัมรวม)}} \times 100$

4/ อัตราความสมบูรณ์ = $\frac{\text{จำนวน คร.ที่ได้ข้อมูล}}{\text{จำนวน คร.ตัวอย่าง}} \times 100$

จำนวนครัวเรือนตัวอย่าง อัตราการตอบสัมภาษณ์และอัตราความสมบูรณ์ รายจังหวัด ไตรมาส 1 พ.ศ. 2569

จังหวัด	จำนวนครัวเรือน ตัวอย่าง	ได้ข้อมูล	ไม่ได้ข้อมูล ^{1/}	ไม่อยู่ในคุ่มรวม ^{2/}	อัตราการตอบ สัมภาษณ์ ^{3/}	อัตราความสมบูรณ์ ^{4/}
ภาคตะวันออกเฉียงเหนือ	22,464	21,183	210	1,071	99.0	94.3
นครราชสีมา	1,344	1,068	163	113	86.8	79.5
บุรีรัมย์	1,056	1,020	0 ^w	36	100.0	96.6
สุรินทร์	1,248	1,192	0 ^w	56	100.0	95.5
ศรีสะเกษ	1,056	992	12	52	98.8	93.9
อุบลราชธานี	1,248	1,164	2	82	99.8	93.3
ยโสธร	1,056	971	0 ^w	85	100.0	92.0
ชัยภูมิ	1,248	1,177	0 ^w	71	100.0	94.3
อำนาจเจริญ	960	911	7	42	99.2	94.9
บึงกาฬ	960	910	1	49	99.9	94.8
หนองบัวลำภู	960	912	1	47	99.9	95.0
ขอนแก่น	1,248	1,240	3	5	99.8	99.4
อุดรธานี	1,152	1,059	1	92	99.9	91.9
เลย	960	904	9	47	99.0	94.2
หนองคาย	1,056	967	0 ^w	89	100.0	91.6
มหาสารคาม	1,152	1,122	2	28	99.8	97.4
ร้อยเอ็ด	1,248	1,198	0 ^w	50	100.0	96.0
กาฬสินธุ์	1,248	1,233	0 ^w	15	100.0	98.8
สกลนคร	1,248	1,222	0 ^w	26	100.0	97.9
นครพนม	1,056	975	9	72	99.1	92.3
มุกดาหาร	960	946	0 ^w	14	100.0	98.5

หมายเหตุ

1/ เช่น ไปสามครั้งไม่พบผู้ให้ข้อมูล ไม่ให้ความร่วมมือ หาบ้านไม่พบ เข้าพื้นที่ไม่ได้

2/ เช่น บ้านว่าง บ้านร้าง/รื้อถอน/ไฟไหม้ ที่อยู่อาศัยไม่ประจำ

3/ อัตราการตอบสัมภาษณ์ = $\frac{\text{จำนวน คร.ที่ได้ข้อมูล}}{\text{จำนวน คร.ตัวอย่าง} - (\text{ไม่อยู่ในคุ่มรวม})} \times 100$

4/ อัตราความสมบูรณ์ = $\frac{\text{จำนวน คร.ที่ได้ข้อมูล}}{\text{จำนวน คร.ตัวอย่าง}} \times 100$

" 0^w " ข้อมูลจากการสำรวจตัวอย่างมีค่าเป็น 0

จำนวนครัวเรือนตัวอย่าง อัตราการตอบสัมภาษณ์และอัตราความสมบูรณ์ รายจังหวัด ไตรมาส 1 พ.ศ. 2569

จังหวัด	จำนวนครัวเรือน ตัวอย่าง	ได้ข้อมูล	ไม่ได้ข้อมูล ^{1/}	ไม่อยู่ในคัมรวม ^{2/}	อัตราการตอบ สัมภาษณ์ ^{3/}	อัตราความสมบูรณ์ ^{4/}
ภาคเหนือ	18,624	16,780	656	1,188	96.2	90.1
เชียงใหม่	1,248	791	351	106	69.3	63.4
ลำพูน	960	883	0 ^w	77	100.0	92.0
ลำปาง	1,152	1,095	9	48	99.2	95.1
อุตรดิตถ์	1,152	1,080	25	47	97.7	93.8
แพร่	1,152	1,058	38	56	96.5	91.8
น่าน	960	882	0 ^w	78	100.0	91.9
พะเยา	1,152	1,089	6	57	99.5	94.5
เชียงราย	1,152	1,024	16	112	98.5	88.9
แม่ฮ่องสอน	1,152	1,060	0 ^w	92	100.0	92.0
นครสวรรค์	1,152	1,048	32	72	97.0	91.0
อุทัยธานี	1,248	1,216	1	31	99.9	97.4
กำแพงเพชร	960	837	63	60	93.0	87.2
ตาก	960	833	47	80	94.7	86.8
สุโขทัย	960	884	21	55	97.7	92.1
พิษณุโลก	1,152	1,040	12	100	98.9	90.3
พิจิตร	1,056	1,005	5	46	99.5	95.2
เพชรบูรณ์	1,056	955	30	71	97.0	90.4

หมายเหตุ

1/ เช่น ไปสามครั้งไม่พบผู้ให้ข้อมูล ไม่ให้ความร่วมมือ หารบ้านไม่พบ เข้าพื้นที่ไม่ได้

2/ เช่น บ้านว่าง บ้านร้าง/รื้อถอน/ไฟไหม้ ที่อยู่อาศัยไม่ประจำ

3/ อัตราการตอบสัมภาษณ์ = $\frac{\text{จำนวน คร.ที่ได้ข้อมูล}}{\text{จำนวน คร.ตัวอย่าง} - (\text{ไม่อยู่ในคัมรวม})} \times 100$

4/ อัตราความสมบูรณ์ = $\frac{\text{จำนวน คร.ที่ได้ข้อมูล}}{\text{จำนวน คร.ตัวอย่าง}} \times 100$

" 0^w " ข้อมูลจากการสำรวจตัวอย่างมีค่าเป็น 0



www.nso.go.th