

การสำรวจภาวะการทำงานของประชากร  
ทั่วประเทศ

ไตรมาสที่ 1 : มกราคม - มีนาคม 2569

THE LABOR FORCE SURVEY  
WHOLE KINGDOM  
QUARTER 1 : JANUARY - MARCH 2026



สำนักงานสถิติแห่งชาติ  
กระทรวงดิจิทัลเพื่อเศรษฐกิจและสังคม

NATIONAL STATISTICAL OFFICE  
MINISTRY OF DIGITAL ECONOMY AND SOCIETY  
THAILAND

การสำรวจภาวะการทำงานของประชากร  
ทั่วราชอาณาจักร  
ไตรมาสที่ 1 : มกราคม – มีนาคม 2569

THE LABOR FORCE SURVEY  
WHOLE KINGDOM  
QUARTER 1 : JANUARY – MARCH 2026



### หน่วยงานเจ้าของเรื่อง

กลุ่มสถิติแรงงาน  
กองสถิติสังคม  
สำนักงานสถิติแห่งชาติ  
โทรศัพท์ 0 2142 1258  
โทรสาร 0 2143 8134  
ไปรษณีย์อิเล็กทรอนิกส์ : slaborfs@nso.go.th

### Division-in-charge

Labor Statistics Group  
Social Statistics Division  
National Statistical Office  
Tel. +66 2142 1258  
Fax : +66 2143 8134  
E-mail : slaborfs@nso.go.th

### หน่วยงานที่เผยแพร่

กลุ่มบริการและเผยแพร่ข้อมูลสถิติ  
กองสถิติพยากรณ์  
สำนักงานสถิติแห่งชาติ  
ศูนย์ราชการเฉลิมพระเกียรติ 80 พรรษา  
อาคารซี ชั้น 6 ซอยแจ้งวัฒนะ 7  
ถนนแจ้งวัฒนะ เขตหลักสี่  
กรุงเทพฯ 10210  
โทร. 02-141-7500  
ไปรษณีย์อิเล็กทรอนิกส์ : services\_pub@nso.mail.go.th

### Distributed by

Statistical Service and Dissemination Group  
Statistical Forecasting Division  
National Statistical Office  
The Government Complex,  
C Building, 6<sup>th</sup> Floor, Chaeng Watthana 7  
Chaeng Watthana Rd.,  
Laksi Bangkok 10210  
Tel. +66 2141-7500  
E-mail : services\_pub@nso.mail.go.th

ปีที่เผยแพร่ 2569

Published 2026

ISSN 0858-0200

## คำนำ

สำนักงานสถิติแห่งชาติ ได้ดำเนินการสำรวจภาวะการทำงานของประชากรอย่างต่อเนื่องเป็นประจำทุกปี เริ่มตั้งแต่ปี 2506 โดยในระยะแรกมีการสำรวจปีละ 2 รอบ ได้แก่ รอบนอกฤดูการเกษตร (เดือนมกราคม - มีนาคม) และรอบในฤดูการเกษตร (เดือนกรกฎาคม - กันยายน) ต่อมาในระยะที่ 2 ปี 2527 - 2540 ได้เพิ่มการสำรวจเป็นปีละ 3 รอบ คือ รอบเดือนกุมภาพันธ์ พฤษภาคม และสิงหาคม และตั้งแต่ปี 2541 เป็นต้นมา ได้ปรับเพิ่มการสำรวจเป็นปีละ 4 รอบ โดยเพิ่มรอบที่ 4 ในเดือนพฤศจิกายนเพื่อให้ได้ข้อมูลครอบคลุมทุกไตรมาส นอกจากนี้ในปี 2537 ได้ขยายขนาดตัวอย่าง เพื่อรองรับการนำเสนอข้อมูลในระดับจังหวัด และตั้งแต่ปี 2544 ได้ดำเนินการจัดเก็บข้อมูลเป็นรายเดือน เพื่อให้สามารถติดตามสถานการณ์ด้านแรงงานได้อย่างทันเวลา โดยข้อมูลรายเดือนนำเสนอได้ในระดับภาคและประเทศ ส่วนข้อมูลรายไตรมาสสามารถนำเสนอได้ถึงระดับจังหวัด

รายงานการสำรวจภาวะการทำงานของประชากรฉบับนี้ นำเสนอข้อมูลที่สำคัญด้านกำลังแรงงาน ภายในประเทศ ภาคและจังหวัด เกี่ยวกับลักษณะกำลังแรงงาน ได้แก่ จำนวนประชากรวัยทำงาน (อายุ 15 ปีขึ้นไป) ผู้มีงานทำ ผู้ว่างงาน ตามลักษณะทางประชากร เศรษฐกิจ และการทำงาน รวมทั้งประสบการณ์ทำงานของผู้ว่างงาน ระยะเวลาการว่างงาน เพื่อนำไปใช้สำหรับการวางแผนและกำหนดนโยบายด้านแรงงาน สำนักงานสถิติแห่งชาติหวังเป็นอย่างยิ่งว่ารายงานฉบับนี้จะเป็นประโยชน์ต่อหน่วยงานที่ภาครัฐ ภาคเอกชน และภาคประชาชนในการวิเคราะห์ วิจัย เพื่อพัฒนางานด้านแรงงานต่อไป

กองสถิติสังคม  
สำนักงานสถิติแห่งชาติ

## Preface

The National Statistical Office has continuously conducted the Labor Force Survey on an annual basis since 1963. Initially, the survey was conducted twice a year: during the non-agricultural season (January–March) and the agricultural season (July–September). In the second phase, from 1984 to 1997, the frequency increased to three rounds per year in February, May, and August. Beginning in 1998, the survey has been conducted quarterly with the addition of a fourth round in November, to ensure data coverage for all quarters. Furthermore, in 1994, the sample size was expanded to enable the presentation of data at the provincial level. Since 2001, data collection has been conducted on a monthly basis to allow for timely monitoring of labor market conditions, with monthly data available at the regional and national levels, and quarterly data available at the provincial level.

This Labor Force Survey report presents key labor statistics at the national, regional, and provincial levels, including the number of working-age persons (aged 15 and over), employed persons, and unemployed persons, classified by demographic, economic, and employment characteristics. It also includes information on the work experience and duration of unemployment. These data are intended to support labor planning and policy formulation. The National Statistical Office sincerely hopes that this report will be of great benefit to government agencies, the private sector, and the public in conducting analyses and research to further develop the labor sector.

Social Statistics Division

National Statistical Office

# บทสรุปสำหรับผู้บริหาร

## การสำรวจภาวะการทำงานของประชากรไตรมาสที่ 1 พ.ศ. 2569

แผนผังการจำแนกประชากรตามสถานภาพแรงงาน  
การสำรวจภาวะการทำงานของประชากร ไตรมาสที่ 1 พ.ศ. 2569



สำนักงานสถิติแห่งชาติ ได้สำรวจภาวะการทำงานของประชากรไตรมาสที่ 1 พ.ศ. 2569 เพื่อให้ทราบถึงลักษณะกำลังแรงงาน พบว่า ผู้ที่มีอายุตั้งแต่ 15 ปีขึ้นไป มีจำนวน 59.62 ล้านคน เป็นผู้อยู่ในกำลังแรงงานรวม 41.91 ล้านคน (ประกอบด้วย ผู้มีงานทำ 41.19 ล้านคน ผู้ว่างงาน 0.39 ล้านคน และผู้รอฤดูกาล 0.33 ล้านคน) และผู้อยู่นอกกำลังแรงงาน 17.71 ล้านคน ประกอบด้วยยังเด็ก/ชรา/ป่วย/พิการ จนไม่สามารถทำงานได้ 7.28 ล้านคน ผู้เรียนหนังสือ 4.48 ล้านคน และอื่น ๆ เช่น ทำงานบ้าน (3.09 ล้านคน) เกษียณการทำงาน (1.32 ล้านคน) ผู้ดูแลเด็ก/ผู้สูงอายุ/ผู้ป่วย/ผู้พิการ (0.74 ล้านคน) พักผ่อน (0.62 ล้านคน) เป็นต้น

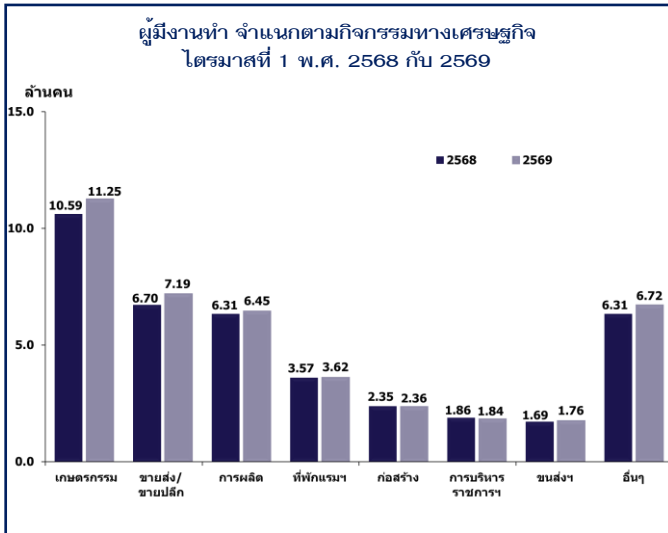

เมื่อเปรียบเทียบผู้มีงานทำตามกิจกรรมทางเศรษฐกิจในช่วงเวลาเดียวกันกับปี 2568 พบว่า จำนวนผู้มีงานทำเพิ่มขึ้น 1.81 ล้านคน (จาก 39.38 ล้านคน เป็น 41.19 ล้านคน) โดยภาคเกษตรกรรมมีจำนวนเพิ่มขึ้น 0.66 ล้านคน (จาก 10.59 ล้านคน เป็น 11.25 ล้านคน) ส่วนนอกภาคเกษตรกรรมเพิ่มขึ้น 1.15 ล้านคน (จาก 28.79 ล้านคน เป็น 29.94 ล้านคน) ซึ่งเพิ่มขึ้นในสาขาการขนส่ง และการขายปลีก การซ่อมยานยนต์ สาขาการผลิต สาขาการขนส่งและสถานที่เก็บสินค้า สาขาที่พักแรมและบริการด้านอาหาร และสาขาก่อสร้าง ส่วนสาขาการบริหารราชการ การป้องกันประเทศและการประกันสังคมภาคบังคับลดลงเพียงเล็กน้อย

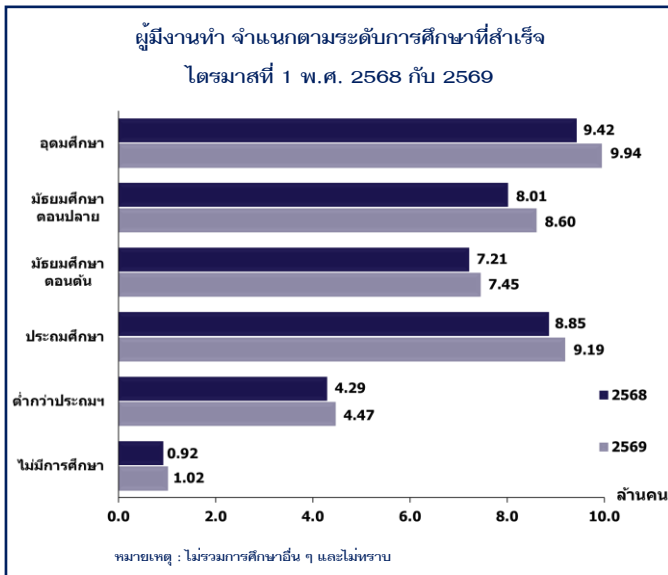

เมื่อเปรียบเทียบผู้มีงานทำ ตามระดับการศึกษาที่สำเร็จในช่วงเวลาเดียวกันกับปี 2568 พบว่า ผู้มีงานทำเพิ่มขึ้นในทุกระดับการศึกษา โดยผู้สำเร็จการศึกษาระดับมัธยมศึกษาตอนปลายเพิ่มขึ้นมากที่สุด (0.59 ล้านคน) รองลงมาคือระดับอุดมศึกษาเพิ่มขึ้น 0.52 ล้านคน และระดับประถมศึกษาเพิ่มขึ้น 0.34 ล้านคน ขณะที่ผู้สำเร็จการศึกษาระดับมัธยมศึกษาตอนต้นเพิ่มขึ้น 0.24 ล้านคน ต่ำกว่าประถมศึกษาเพิ่มขึ้น 0.18 ล้านคน และผู้ที่ไม่มีการศึกษาเพิ่มขึ้น 0.10 ล้านคน

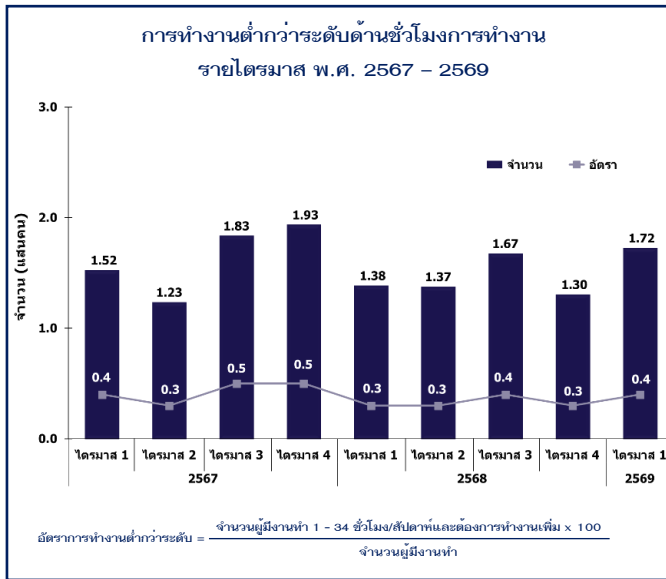

หากพิจารณาถึงการทำงานต่ำกว่าระดับด้านชั่วโมงการทำงานหรือการทำงานไม่เต็มเวลา (ผู้ทำงาน 1 - 34 ชั่วโมงต่อสัปดาห์) ซึ่งมีเวลาเหลือพอและต้องการทำงานเพิ่ม) ผู้ที่ทำงานในกลุ่มนี้ แม้จะเป็นผู้ทำงานแต่เป็นการทำงานที่ไม่เต็มประสิทธิภาพเนื่องจากพวกเขาเหล่านี้ยังมีเวลามากพอที่จะสามารถทำงานเพิ่มได้อีก โดยในไตรมาสที่ 1 พ.ศ. 2569 มีจำนวน 1.72 แสนคน หรือคิดเป็นร้อยละ 0.4 ของผู้มีงานทำ และเมื่อเปรียบเทียบกับช่วงเวลาเดียวกันของปี 2568 พบว่า จำนวนผู้ทำงานต่ำกว่าระดับด้านชั่วโมงการทำงานเพิ่มขึ้น ร้อยละ 24.9 เนื่องจากความผันผวนทางเศรษฐกิจ โดยเฉพาะในภาวะที่เศรษฐกิจชะลอตัว ส่งผลให้แรงงานมีรายได้ไม่เพียงพอ ต่อค่าครองชีพที่เพิ่มสูงขึ้น ซึ่งสะท้อนถึงกำลังในการจ้างงานของตลาดแรงงานที่ลดน้อยลง

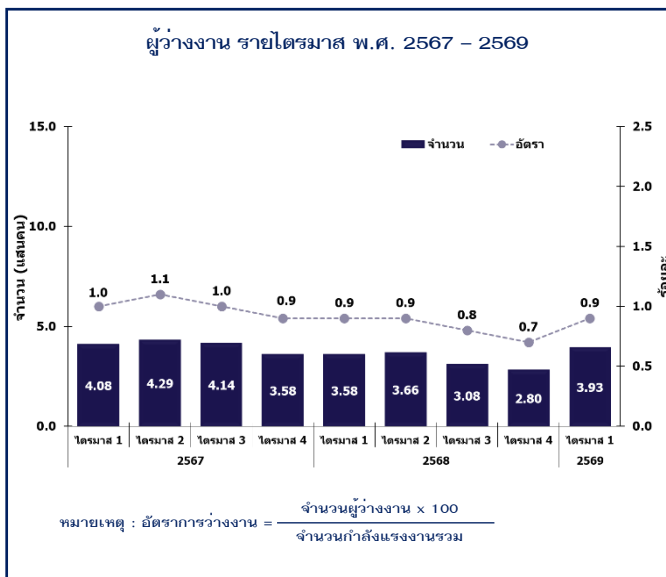

สำหรับผู้ว่างงานในไตรมาสที่ 1 พ.ศ. 2569 มีจำนวน 3.93 แสนคน คิดเป็นอัตราการว่างงาน ร้อยละ 0.9 ของกำลังแรงงานรวม เมื่อเปรียบเทียบกับช่วงเวลาเดียวกันของปี 2568 ผู้ว่างงานมีจำนวนเพิ่มขึ้น 0.35 แสนคน (จาก 3.58 แสนคน เป็น 3.93 แสนคน)

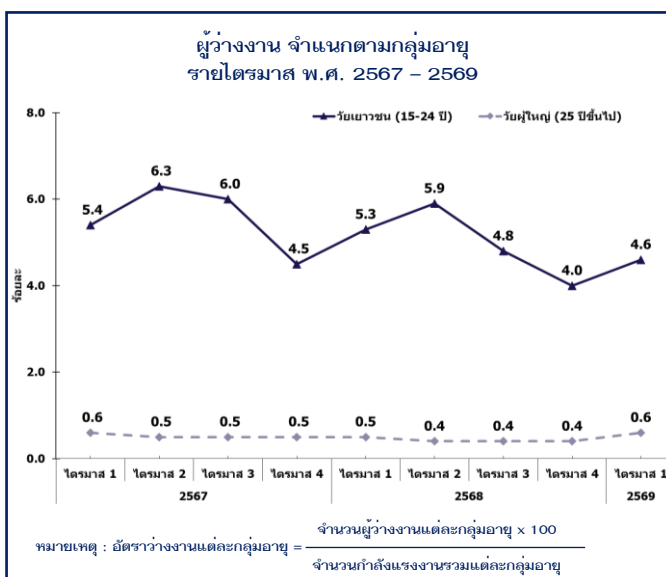

ผู้ว่างงานในกลุ่มเยาวชน (อายุ 15 - 24 ปี) มีจำนวน 1.70 แสนคน คิดเป็นอัตราการว่างงาน ร้อยละ 4.6 ในขณะที่ผู้ว่างงานในกลุ่มวัยผู้ใหญ่ (อายุ 25 ปีขึ้นไป) มีจำนวน 2.23 แสนคน (อัตราการว่างงาน ร้อยละ 0.6) และเมื่อเปรียบเทียบกับช่วงเวลาเดียวกันของปี 2568 พบว่า อัตราการว่างงานในกลุ่มเยาวชนลดลง ในขณะที่อัตราการว่างงานในกลุ่มผู้ใหญ่เพิ่มขึ้น

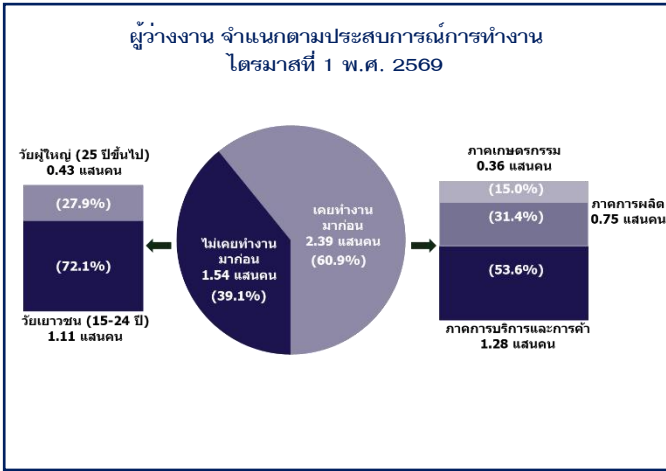

เมื่อพิจารณาผู้ว่างงานตามประสบการณ์การทำงานในไตรมาสที่ 1 พ.ศ. 2569 จากจำนวนผู้ว่างงาน 3.93 แสนคน พบว่า เป็นผู้ที่ไม่เคยทำงานมาก่อน 1.54 แสนคน จำแนกเป็นผู้ที่อยู่ในวัยเยาวชน 1.11 แสนคน และวัยผู้ใหญ่ 0.43 แสนคน ส่วนผู้ว่างงานที่เคยทำงานมาก่อนมีจำนวน 2.39 แสนคน เป็นผู้ว่างงานจากการทำงานครั้งสุดท้ายในภาคการบริการและการค้า 1.28 แสนคน ภาคการผลิต 0.75 แสนคน และภาคเกษตรกรรม 0.36 แสนคน

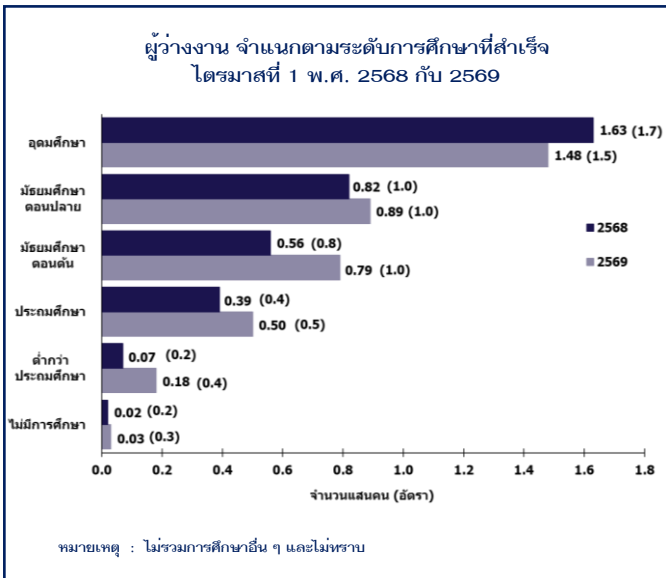

เมื่อเปรียบเทียบผู้ว่างงานตามระดับการศึกษาที่สำเร็จในช่วงเวลาเดียวกันของปี 2568 พบว่า ผู้ว่างงานที่สำเร็จการศึกษาเพิ่มขึ้นเกือบทุกระดับ โดยระดับมัธยมศึกษาตอนต้นเพิ่มขึ้นมากที่สุด รองลงมา ได้แก่ ระดับประถมศึกษา ระดับต่ำกว่าประถมศึกษา ระดับมัธยมศึกษาตอนปลาย และผู้ไม่มีการศึกษา ในขณะที่ผู้ว่างงานที่สำเร็จการศึกษาระดับอุดมศึกษาลดลง

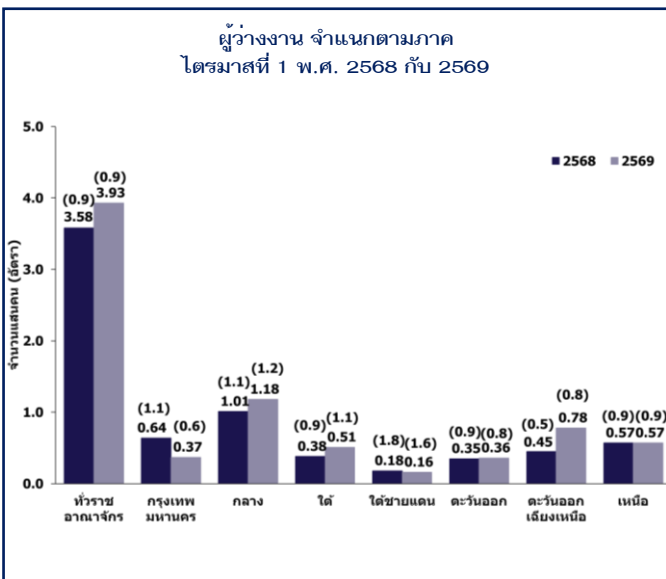

สำหรับผู้ว่างงานและอัตราการว่างงานเป็นรายภาคในช่วงเวลาเดียวกันของปี 2568 พบว่า จำนวนและอัตราการว่างงานเพิ่มขึ้น โดยผู้ว่างงานเพิ่มขึ้นในภาคตะวันออกเฉียงเหนือ ภาคกลาง ภาคใต้ และภาคตะวันออก ในขณะที่กรุงเทพมหานคร และภาคใต้ชายแดนมีผู้ว่างงานลดลง ส่วนภาคเหนือมีผู้ว่างงานไม่แตกต่างจากช่วงเวลาเดียวกันของปี 2568

เมื่อพิจารณาอัตราการว่างงานทั่วประเทศ พบว่ามีอัตราการว่างงานไม่แตกต่างจากช่วงเวลาเดียวกันของปี 2568 (ร้อยละ 0.9) โดยภาคตะวันออกเฉียงเหนือ ภาคใต้ และภาคกลางมีอัตราการว่างงานเพิ่มขึ้น ขณะที่กรุงเทพมหานครและภาคใต้ชายแดนมีอัตราการว่างงานลดลง ส่วนภาคตะวันออกและภาคเหนืออัตราการว่างงานไม่แตกต่างจากช่วงเวลาเดียวกันของปี 2568

## EXECUTIVE SUMMARY

### LABOR FORCE SURVEY IN THE 1<sup>st</sup> QUARTER OF 2026

NUMBER OF POPULATION BY LABOR FORCE  
THE LABOR FORCE SURVEY, QUARTER 1<sup>st</sup> : 2026

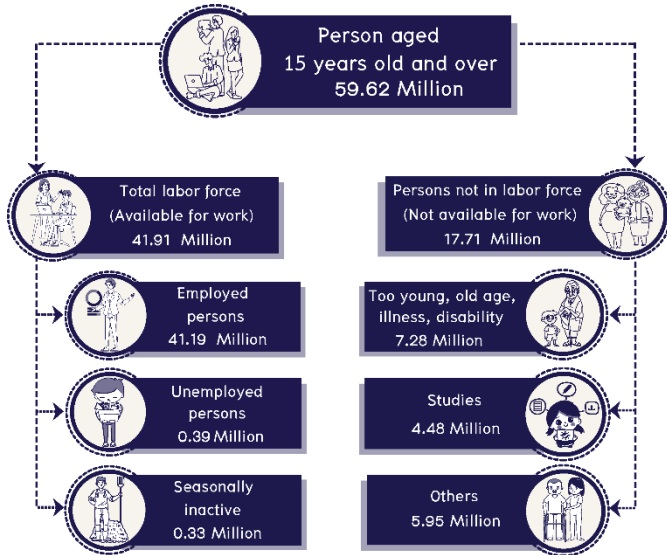

National Statistical Office conducted the Labor Force Survey in the 1<sup>st</sup> quarter of 2026 to know the circumstance of employment and unemployment of the population. The results showed that there were 59.62 million people, aged 15 years and over, of these, 41.91 million were in the labor force (41.19 million were employed, 0.39 million were unemployed, and 0.33 million were seasonally inactive labor force) and 17.71 million were not in the labor force, consisting of 7.28 million were young/old age/illness/disability incapable of work, 4.48 million were studies, and 5.95 million were others (3.09 million were household works, 1.32 million were retirement, 0.74 million were child care/elderly/illness/disability, 0.62 million were resting).

EMPLOYED PERSONS OF  
QUARTER 1<sup>st</sup> IN 2025 AND 2026 BY INDUSTRY

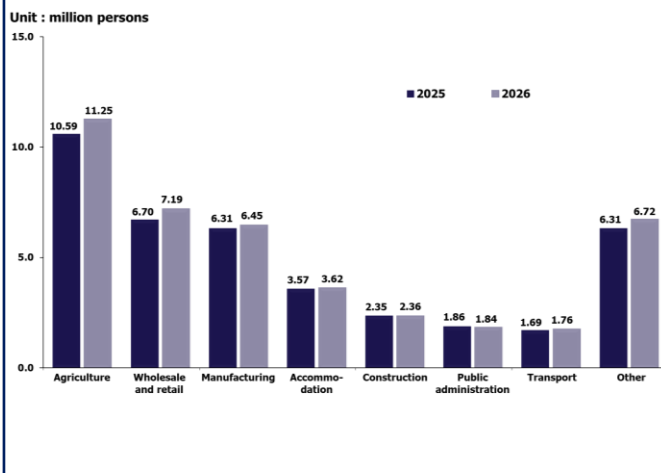

Comparing to the same period of 2025, the number of employed persons gradually increased by 1.81 million (from 39.38 million to 41.19 million). It was found that the number of employed persons in agricultural sector increased by 0.66 million (from 10.59 million to 11.25 million). Those in non agricultural sector increased by 1.15 million (from 28.79 million to 29.94 million). The major of increased was found in Wholesale and retail trade; repair of motor vehicles and motorcycles, Manufacturing, Transportation and storage activities, Accommodation and food service activities, and Construction. The major of public administration and defence; compulsory social security has a marginal decrease.

EMPLOYED PERSONS OF  
QUARTER 1<sup>st</sup> IN 2025 AND 2026 BY LEVEL OF EDUCATION

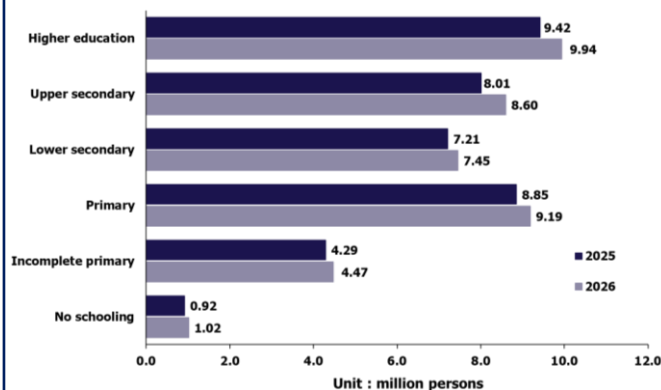

Remark : exclude other level of education and unknown.

Comparing level of educational attainment of the employed persons to the same period of 2025, it was found that number of employed persons with upper secondary level increased by 0.59 million, higher education level increased by 0.52 million, primary level increased by 0.34 million, lower secondary level increased by 0.24 million, incomplete primary level increased by 0.18 million and no schooling level increased by 0.10 million.

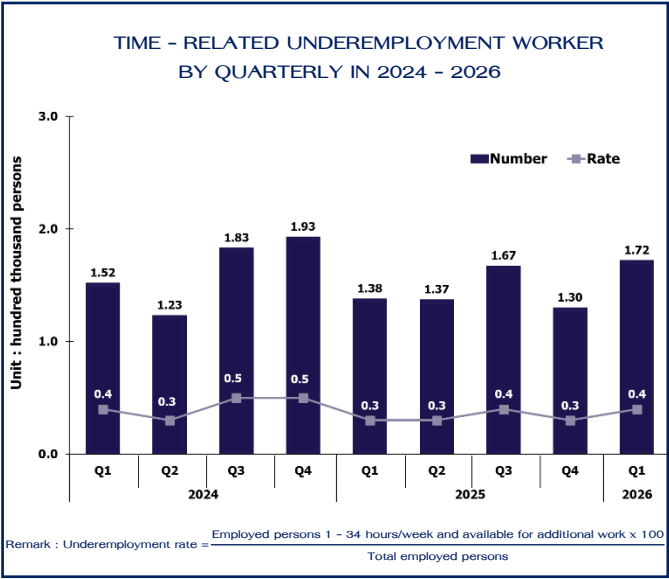

Focusing on time-related underemployment workers (define as working 1 - 34 hours per week, wanted to work additional hours and available for additional work) in the 1<sup>st</sup> quarter 2026, it showed that there were 172 thousand. Although they were employed, but they worked as labor underutilization. Since they had more time to work on their own. The time-related underemployment rate was 0.4%. Comparing to the same period of 2025, the number of employed with time-related underemployment increased by 24.9%. Because the economy is unstable, especially during slowdowns, many workers do not earn enough to cover the rising cost of living. This shows that the job market is weaker and there are fewer employment opportunities.

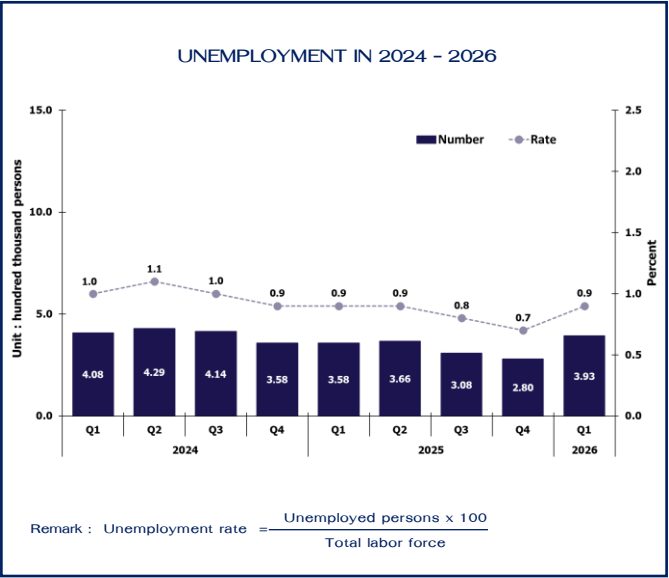

In the 1<sup>st</sup> quarter 2026, there were 393 thousand unemployed workers, or the unemployment rate was 0.9%. Comparing to the same period in 2025, the number of unemployed persons increased by 35 thousand (from 358 thousand to 393 thousand).

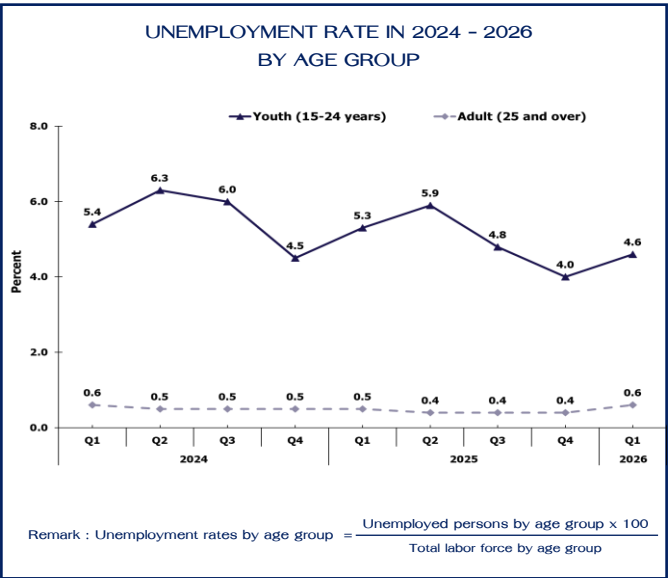

The number of unemployed persons in the youth group (15 – 24 years old) was 170 thousand, corresponding to an unemployment rate of 4.6%. While the number of unemployed persons in adult group (25 years and over) was 223 thousand (unemployment rate of 0.6). Comparing to the same period in 2025, the youth groups unemployment rate has decreased, whereas the adult groups unemployment rate has increased.

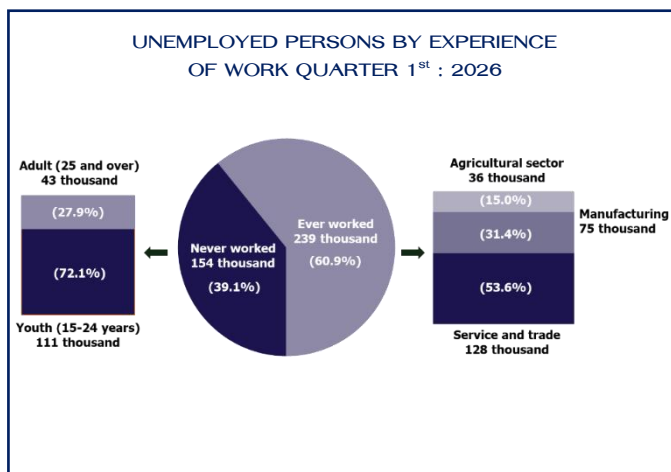

Considering work experiences of unemployed persons in the 1<sup>st</sup> quarter 2026 the results indicated that there were 154 thousand of total unemployed workers had no work experience, with these 111 thousand were youth, and 43 thousand were adult. For unemployed persons with work experience, there were 239 thousand, about 128 thousand were from service and trade sector, about 75 thousand were from manufacturing sector, and about 36 thousand were from agriculture sector.

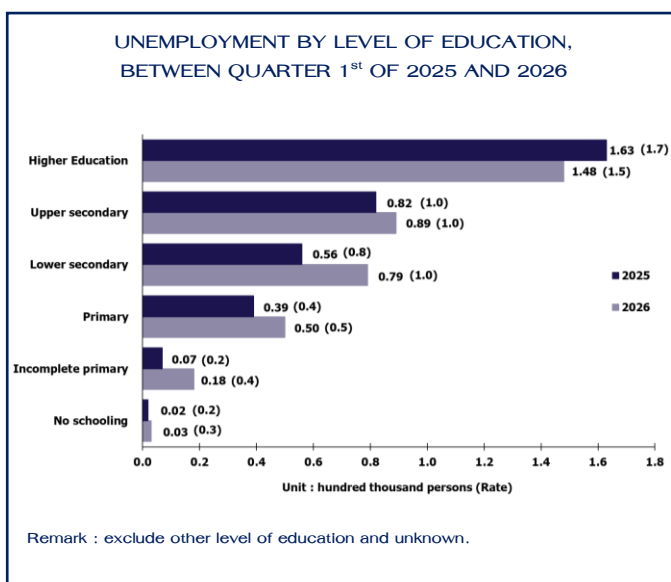

When comparing unemployed persons by level of educational attainment in the same period of 2025, it was found that unemployment increased across almost all education levels. The largest increase was observed among those with lower secondary level, followed by those with primary level, incomplete primary level, upper secondary level, and no schooling. In contrast, unemployment among individuals with higher education level decreased.

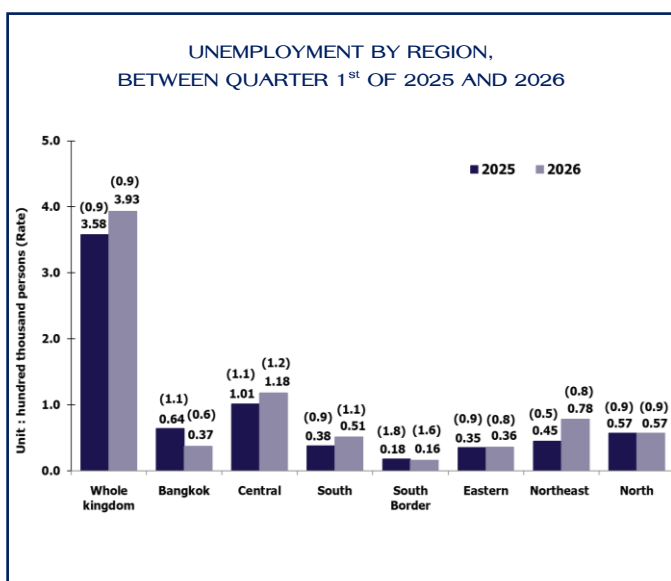

For unemployed persons and the unemployment rate by region during the same period of 2025, both the number of unemployed persons and the unemployment rate increased. The number of unemployed persons rose in the Northeast, Central, South, and Eastern regions. In contrast, the number of unemployed persons decreased in Bangkok and the Southern border provinces, while the North showed no significant change compared to the same period of 2025.

Nationally, the unemployment rate remained unchanged from the same period in 2025 (0.9%). The rate increased in the Northeast, South, and Central regions, but decreased in Bangkok and the southern border areas. Meanwhile, the Eastern and North showed no change compared to the same period in 2025.

## สารบัญ

	หน้า
คำนำ	iii
บทสรุปสำหรับผู้บริหาร	v
สารบัญภาพ	xv
สารบัญตาราง	xvii
<b>บทที่ 1    บทนำ</b>	<b>1</b>
1.1 ความเป็นมา	1
1.2 แนวคิดหรือข้อกำหนด	2
1.3 วัตถุประสงค์	2
1.4 ประโยชน์ที่คาดว่าจะได้รับ	2
<b>บทที่ 2    ระเบียบวิธีสถิติ</b>	<b>3</b>
2.1 ประชากรเป้าหมาย	3
2.2 เวลาอ้างอิง	3
2.3 คำนิยาม	3
2.4 แผนแบบการเลือกตัวอย่าง	8
2.5 รายการข้อมูล	9
2.6 การเก็บรวบรวมข้อมูล	9
2.7 การประมวลผลข้อมูล	10
2.8 ข้อจำกัดของข้อมูล	10
<b>บทที่ 3    ผลการสำรวจ</b>	<b>11</b>
3.1 อัตราการตอบ	11
3.2 คุณลักษณะของประชากรและตัวอย่าง	12
3.3 ผลการสำรวจ	15
3.3.1 ลักษณะของกำลังแรงงาน	15
3.3.2 การมีส่วนร่วมในกำลังแรงงาน	16
3.3.3 กำลังแรงงานที่เป็นผู้มีงานทำ	17
3.3.4 ชั่วโมงทำงาน	20
3.3.5 การว่างงาน	21
3.3.6 ลักษณะของกำลังแรงงานที่ว่างงาน	23
3.3.7 ค่าจ้างและเงินเดือน	24
3.3.8 ผลประโยชน์ตอบแทนอื่น ๆ	25
3.4 สรุปผลและข้อเสนอแนะ	27

## สารบัญ (ต่อ)

	หน้า
ภาคผนวก	
ภาคผนวก ก แบบแผนการเลือกตั้งตัวอย่าง	58
ภาคผนวก ข แบบสอบถาม	78
ภาคผนวก ค ตารางสถิติ	98

## CONTENTS

	Page
PREFACE	iv
EXECUTIVE SUMMARY	viii
LIST OF FIGURES	xvi
LIST OF TABLES	xviii
<b>Chapter 1 INTRODUCTION</b>	<b>28</b>
1.1 Background	29
1.2 Concepts/Regulations	29
1.3 Objectives	29
1.4 Expected Benefits	29
<b>Chapter 2 STATISTICAL METHODOLOGY</b>	<b>31</b>
2.1 Target Population	31
2.2 Reference Period	31
2.3 Definition	33
2.4 Sample Design	36
2.5 Data Items	37
2.6 Data Collection	38
2.7 Data Processing	38
2.8 Limitations of the Data	39
<b>Chapter 3 MAJOR FINDINGS</b>	<b>40</b>
3.1 Response Rate	40
3.2 Characteristics of Survey Respondent	41
3.3 Major Findings	44
3.3.1 Structure of the Labor Force	44
3.3.2 Labor Force Participation	45
3.3.3 Employed Labor Force	46
3.3.4 Hours of Work	49
3.3.5 Unemployment	50
3.3.6 Characteristics of the Unemployed Labor Force	52
3.3.7 Wages and Salaries	53
3.3.8 Supplementary Benefits	54
3.4 Summary and recommendations	56

## CONTENTS (Cont.)

	Page
APPENDIX	
APPENDIX A Methodology	68
APPENDIX B Questionnaire	88
APPENDIX C Statistical Tables	98

## สารบัญภาพ

	หน้า
ภาพ 3.1	ผู้อยู่ในกำลังแรงงาน จำแนกตามภาค 15
ภาพ 3.2	อัตราการมีส่วนร่วมในกำลังแรงงาน จำแนกตามกลุ่มอายุ 16
ภาพ 3.3	อัตราการมีส่วนร่วมในกำลังแรงงาน จำแนกตามระดับการศึกษาที่สำเร็จ 17
ภาพ 3.4	ร้อยละของผู้มีงานทำ จำแนกตามสถานภาพการทำงาน 18
ภาพ 3.5	ร้อยละของผู้มีงานทำ จำแนกตามกิจกรรมทางเศรษฐกิจ 18
ภาพ 3.6	ร้อยละของผู้มีงานทำ จำแนกตามอาชีพ 19
ภาพ 3.7	อัตราการว่างงาน จำแนกตามกลุ่มอายุ 22
ภาพ 3.8	อัตราการว่างงาน จำแนกตามระดับการศึกษาที่สำเร็จ 23
ภาพ 3.9	ร้อยละของลูกจ้าง จำแนกตามระดับค่าจ้างหรือเงินเดือน 24

## LIST OF FIGURES

	<b>Page</b>
Figure 3.1 Total labor force by region	44
Figure 3.2 Labor force participation rates by age group	45
Figure 3.3 Labor force participation rates by level of educational attainment	46
Figure 3.4 Percentage of employed persons by work status	47
Figure 3.5 Percentage of employed persons by major industry	47
Figure 3.6 Percentage of employed persons by occupation	48
Figure 3.7 Unemployment rate by age group	51
Figure 3.8 Unemployment rate by level of educational attainment	52
Figure 3.9 Percentage of employees by wage or salary/month	53

## สารบัญตาราง

	หน้า	
ตาราง 3.1	ขนาดตัวอย่างที่สัมภาษณ์ได้ และอัตราการตอบสัมภาษณ์ของครัวเรือน	11
ตาราง 3.2	ขนาดตัวอย่าง และค่าประมาณประชากร	12
ตาราง 3.3	ผู้มีงานทำ จำแนกตามระดับการศึกษาที่สำเร็จ และเขตการปกครอง	20
ตาราง 3.4	ผู้มีงานทำ จำแนกตามชั่วโมงการทำงานต่อสัปดาห์	21
ตาราง 3.5	อัตราการว่างงาน ไตรมาสที่ 1 เดือนมกราคม - มีนาคม พ.ศ. 2569	22
ตาราง 3.6	ผู้ว่างงาน จำแนกตามระดับการศึกษาที่สำเร็จ เพศ และเขตการปกครอง	23
ตาราง 3.7	ลูกจ้าง จำแนกตามระดับค่าจ้างหรือเงินเดือน	25
ตาราง 3.8	ลูกจ้างเอกชนและลูกจ้างรัฐบาล ที่ได้รับผลประโยชน์ตอบแทนอื่น ๆ จำแนกตามเพศ และเขตการปกครอง	26

## LIST OF TABLES

	<b>Page</b>
Table 3.1 Sample size and response rate	40
Table 3.2 Sample size and population estimate	41
Table 3.3 Employed persons by level of educational attainment and area	49
Table 3.4 Employed persons by hours worked per week	50
Table 3.5 Different rates of unemployment, Quarter 1 January – March 2026	51
Table 3.6 Unemployed persons by level of educational attainment, sex and area	52
Table 3.7 Employees by wage/salary	54
Table 3.8 Private employees and government employees by receiving supplementary benefits, area and sex	55

# บทที่ 1

## บทนำ

### 1.1 ความเป็นมา

สำนักงานสถิติแห่งชาติ ได้ดำเนินการสำรวจภาวะการทำงานของประชากรทั่วประเทศอย่างต่อเนื่องเป็นประจำทุกปี เริ่มตั้งแต่ปี 2506 โดยในระยะแรกทำการสำรวจปีละ 2 รอบ ต่อมาในระยะที่ 2 ปี 2527- 2540 ได้เพิ่มการสำรวจเป็นปีละ 3 รอบ โดยรอบที่ 1 ทำการสำรวจในเดือนกุมภาพันธ์ เป็นช่วงหน้าแล้งนอกฤดูการเกษตร รอบที่ 2 สำรวจในเดือนพฤษภาคม เป็นช่วงที่กำลังแรงงานใหม่ที่เพิ่งสำเร็จการศึกษาเริ่มเข้าสู่ตลาดแรงงาน รอบที่ 3 สำรวจในเดือนสิงหาคมเป็นช่วงฤดูการเกษตร และต่อมาในปี 2541 ได้เพิ่มรอบที่ 4 ในเดือนพฤศจิกายน ซึ่งเป็นช่วงฤดูการเก็บเกี่ยวผลผลิตทางการเกษตร ทั้งนี้เพื่อเป็นการนำเสนอข้อมูลที่สะท้อนถึงภาวะการมีงานทำการว่างงาน และการประกอบกิจกรรมต่าง ๆ ของประชากรทั้งประเทศเป็นรายไตรมาส และต่อเนื่องครบทุกช่วงเวลาของปี

เนื่องในปี 2537 มีความต้องการใช้ข้อมูลสำหรับการวางแผน และกำหนดนโยบายในระดับจังหวัดมากขึ้น สำนักงานสถิติแห่งชาติจึงได้กำหนดขนาดตัวอย่างเพิ่มขึ้น โดยเริ่มในรอบที่ 1 เดือนกุมภาพันธ์ และรอบที่ 3 เดือนสิงหาคมของปี 2537 เพื่อให้สามารถนำเสนอข้อมูลในระดับจังหวัดได้ และตั้งแต่ปี 2542 เป็นต้นมา สำนักงานสถิติแห่งชาติได้เสนอผลในระดับจังหวัดได้ครบทั้ง 4 รอบ

อย่างไรก็ดี เมื่อเกิดภาวะวิกฤติทางเศรษฐกิจกลางปี 2540 ความต้องการใช้ข้อมูลเพื่อการวางแผน และกำหนดนโยบายด้านแรงงานมีมากขึ้นและเร่งด่วน ดังนั้นในปี 2544 สำนักงานสถิติแห่งชาติ จึงได้เริ่มดำเนินการสำรวจเป็นรายเดือนแล้วนำข้อมูล 3 เดือนรวมกัน เพื่อเสนอข้อมูลเป็นรายไตรมาส โดยข้อมูลที่สำคัญสามารถนำเสนอในระดับจังหวัด สำหรับข้อมูลของเดือนที่ตรงกับรอบการสำรวจเดิม คือข้อมูลเดือนกุมภาพันธ์ พฤษภาคม และ สิงหาคม ได้จัดทำสรุปผลการสำรวจเฉพาะข้อมูลที่สำคัญ เพื่อสามารถเปรียบเทียบกับข้อมูลแต่ละรอบของปีที่ผ่านมาได้ และการสำรวจตั้งแต่เดือนกันยายน พ.ศ. 2544 เป็นต้นมา สามารถนำเสนอผลของการสำรวจเป็นรายเดือนในระดับภาคด้วยข้อจำกัดที่ขนาดตัวอย่างไม่มากเพียงพอสำหรับการนำเสนอในระดับย่อยกว่านี้ และในขณะเดียวกันได้มีการปรับอายุผู้อยู่ในกำลังแรงงานจาก 13 ปีขึ้นไปเป็น 15 ปีขึ้นไป เพื่อให้สอดคล้องกับกฎหมายการใช้แรงงานเด็ก มีการปรับปรุงการจัดจำแนกประเภทของอาชีพ อุตสาหกรรม และสถานภาพการทำงาน ให้สอดคล้องกับมาตรฐานสากลในปัจจุบัน เพื่อให้สามารถเปรียบเทียบข้อมูลกันได้ การปรับเขตการปกครองจากเดิมสุขาภิบาลที่นำเสนอรวมเป็นนอกเขตเทศบาลให้มารวมเป็นในเขตเทศบาล เนื่องจากพระราชบัญญัติเปลี่ยนแปลงฐานะของสุขาภิบาลเป็นเทศบาล พ.ศ. 2542

ในปี 2568 สำนักงานสถิติแห่งชาติ มีการจัดจำแนกตัวแปรภาคจาก 5 ภาค เป็น 7 ภาค ตามมาตรฐานการผลิตสถิติ เพื่อให้สอดคล้องกับประกาศคณะกรรมการนโยบายการบริหารงานเชิงพื้นที่แบบบูรณาการในการจัดตั้งภาคและกลุ่มจังหวัด อาศัยอำนาจตามความในมาตรา 33 วรรคหนึ่ง และมาตรา 36 แห่งพระราชกฤษฎีกาว่าด้วยการบริหารงานเชิงพื้นที่แบบบูรณาการ พ.ศ. 2567

## 1.2 แนวคิดหรือข้อกำหนด

แนวคิดการสำรวจภาวะการทำงานของประชากร ได้กำหนดตามมาตรฐานสากลขององค์การแรงงานระหว่างประเทศ (ILO) และองค์การสหประชาชาติ (UN) ซึ่งสำนักงานสถิติแห่งชาติได้ทำการปรับปรุงแนวคิดและคำนิยามที่ใช้หลายครั้งตั้งแต่วันที่ 1 พ.ศ. 2526 โดยมีวัตถุประสงค์เพื่อให้สอดคล้องกับสภาพที่แท้จริงทางสังคมและเศรษฐกิจของประเทศ ตลอดจนความต้องการของผู้ใช้ข้อมูล ซึ่งมีการปรับปรุงมาตามลำดับ และตั้งแต่ไตรมาสที่ 1 พ.ศ. 2544 ได้กำหนดอายุขั้นต่ำของประชากรวัยทำงานเป็น 15 ปีขึ้นไป

## 1.3 วัตถุประสงค์

เพื่อประมาณจำนวนและลักษณะของกำลังแรงงานภายในประเทศ ภาคและจังหวัด ในแต่ละไตรมาสของข้อมูลสถิติที่ได้จากการสำรวจ ได้แก่ จำนวนประชากรในวัยทำงาน (อายุ 15 ปีขึ้นไป) ผู้มีงานทำ ผู้ว่างงาน จำแนกตามลักษณะที่น่าสนใจ เช่น อายุ เพศ การศึกษาที่สำเร็จ อาชีพ อุตสาหกรรม สถานภาพการทำงาน ชั่วโมงทำงาน ค่าจ้าง เป็นต้น

## 1.4 ประโยชน์ที่คาดว่าจะได้รับ

ข้อมูลที่ได้นำมาใช้สำหรับการวางแผนและกำหนดนโยบายด้านแรงงานดังนี้

### 1) ใช้ในการวางแผนพัฒนาากำลังแรงงาน

1.1) ใช้เป็นข้อมูลพื้นฐานในการวัดอุปทานของแรงงาน การเข้าสู่กำลังแรงงาน รวมไปถึงการเพิ่มของกระบวนการผลิต โดยการพัฒนากำลังแรงงานที่ว่างงานหรือที่ยังทำงานต่ำกว่าระดับมาใช้ประโยชน์อย่างเต็มที่

1.2) เป็นข้อมูลสำคัญที่ใช้ในการวางแผนและประเมินนโยบายของรัฐบาลในด้านการส่งเสริมและสนับสนุนการจ้างงาน

1.3) เป็นข้อมูลที่ได้จากการสำรวจในแต่ละช่วงเวลาที่เกี่ยวข้องกัน สามารถชี้ให้เห็นทิศทางและแนวโน้ม ตลอดจนการเปลี่ยนแปลงของตลาดแรงงานและภาวะการจ้างงาน

### 2) ใช้เป็นตัวชี้วัดภาวะทางเศรษฐกิจในระดับมหภาค

2.1) เป็นข้อมูลพื้นฐาน เพื่อแสดงขนาดและโครงสร้างของกำลังแรงงานของประเทศ

2.2) เป็นข้อมูลที่สามารถนำไปวิเคราะห์ร่วมกับข้อมูลทางเศรษฐกิจอื่น จะสามารถนำไปใช้ในการประเมิน และวิเคราะห์ด้านนโยบายทางเศรษฐกิจของประเทศในระดับมหภาคได้

2.3) ข้อมูลในเรื่องอัตราการว่างงาน ใช้เป็นตัวชี้วัดสมรรถภาพทางเศรษฐกิจของประเทศ

### 3) ด้านอื่น ๆ

3.1) ใช้ประกอบในการพิจารณาอัตราค่าจ้างขั้นต่ำ และโครงสร้างรายได้ของลูกจ้างในแต่ละสาขาอาชีพ

3.2) ใช้ในการวิเคราะห์วิจัยในด้านต่าง ๆ เช่น สามารถใช้ในการอธิบายความเจริญทางเศรษฐกิจในอดีตที่ผ่านมา การศึกษาทางด้านประชากรที่มีผลกระทบต่อเศรษฐกิจและสังคมในด้านขนาดและองค์ประกอบของกำลังแรงงาน เป็นต้น

3.3) ใช้ในการประมาณการกำลังแรงงาน เพื่อประโยชน์ในการวางแผนด้านเศรษฐกิจและสังคม

## บทที่ 2

### ระเบียบวิธีสถิติ

#### 2.1 ประชากรเป้าหมาย

หมายถึง ประชาชนที่อาศัยอยู่ในครัวเรือนส่วนบุคคล และครัวเรือนกลุ่มบุคคลประเภทคนงาน ทุกครัวเรือนที่อาศัยอยู่ในเขตเทศบาลและนอกเขตเทศบาลทุกจังหวัดทั่วประเทศ ยกเว้น ครัวเรือนชาวต่างประเทศ ที่ทำงานในสถานทูต หรือองค์กรระหว่างประเทศที่มีเอกสิทธิ์ทางการทูต

สำหรับครัวเรือนที่เข้าข่ายการจแนงนับของการสำรวจภาวะการทำงานของประชากร ได้แก่ ครัวเรือนส่วนบุคคลและครัวเรือนกลุ่มบุคคลประเภทคนงาน ซึ่งจะมีรายชื่อปรากฏในบัญชีรายชื่อครัวเรือนตัวอย่าง

บุคคลที่เข้าข่ายการจแนงนับ ได้แก่ ผู้ที่เป็นสมาชิกในครัวเรือนส่วนบุคคลตัวอย่าง และผู้ที่ถูกเลือกเป็นตัวอย่างในครัวเรือนกลุ่มบุคคลประเภทคนงาน

#### 2.2 เวลาอ้างอิง

หมายถึง ระยะเวลา 7 วัน นับจากวันก่อนวันสัมภาษณ์ เช่น วันสัมภาษณ์คือ วันที่ 9 มกราคม พ.ศ. 2569 “ระหว่าง 7 วันก่อนวันสัมภาษณ์” คือ ระหว่างวันที่ 2 ถึงวันที่ 8 มกราคม พ.ศ. 2569

#### 2.3 คำนิยาม

สำนักงานสถิติแห่งชาติ ได้ปรับปรุงแนวคิดและคำนิยามที่ใช้ในการสำรวจภาวะการทำงานของประชากรหลายครั้ง โดยมีวัตถุประสงค์เพื่อให้สอดคล้องกับสภาพที่แท้จริงทางสังคมและเศรษฐกิจของประเทศ ตลอดจนความต้องการของผู้ใช้ข้อมูล และสอดคล้องกับมาตรฐานสากลขององค์การแรงงานระหว่างประเทศ (ILO) กับองค์การสหประชาชาติ (UN) แนวคิดและคำนิยามที่ใช้ในการสำรวจไตรมาสนี้ ได้เริ่มใช้มาตั้งแต่รอบที่ 1 พ.ศ. 2526 มีการปรับปรุงบ้างตามลำดับ และตั้งแต่ไตรมาสที่ 1 พ.ศ. 2544 ได้กำหนดอายุขั้นต่ำของประชากรวัยทำงานเป็น 15 ปี คำนิยามที่สำคัญ ๆ ที่ใช้ในการสำรวจ มีดังนี้

■ **ผู้มีงานทำ** หมายถึง บุคคลที่มีอายุ 15 ปีขึ้นไป และในสัปดาห์แห่งการสำรวจมีลักษณะอย่างหนึ่งอย่างใด ดังต่อไปนี้

1. ได้ทำงานตั้งแต่ 1 ชั่วโมงขึ้นไป โดยได้รับค่าจ้าง เงินเดือน ผลกำไร เงินปันผลค่าตอบแทนที่มีลักษณะอย่างอื่นสำหรับผลงานที่ทำเป็นเงินสด หรือสิ่งของ

2. ไม่ได้ทำงาน หรือทำงานน้อยกว่า 1 ชั่วโมง แต่เป็นบุคคลที่มีลักษณะอย่างหนึ่งอย่างใด ดังต่อไปนี้ (ซึ่งจะถือว่าเป็น ผู้ที่ปกติมีงานประจำ)

2.1 ยังได้รับค่าตอบแทน ค่าจ้าง หรือผลประโยชน์อื่น ๆ หรือผลกำไรจากงาน หรือธุรกิจ ในระหว่างที่ไม่ได้ทำงาน

2.2 ไม่ได้รับค่าตอบแทน ค่าจ้าง หรือผลประโยชน์อื่น ๆ หรือผลกำไรจากงาน หรือธุรกิจ ในระหว่างที่ไม่ได้ทำงาน แต่ยังมีงานหรือธุรกิจที่จะกลับไปทำ

3. ทำงานอย่างน้อย 1 ชั่วโมง โดยไม่ได้รับค่าจ้างในธุรกิจ วิสาหกิจหรือไร่นาเกษตรของหัวหน้าครัวเรือน หรือของสมาชิกในครัวเรือน

■ **ผู้ว่างงาน** หมายถึง บุคคลที่มีอายุ 15 ปีขึ้นไป และในสัปดาห์แห่งการสำรวจมีลักษณะอย่างหนึ่งอย่างใดดังต่อไปนี้

1. ไม่ได้ทำงานและไม่มียานประจำ แต่ได้หางาน สมัครงาน หรือรอการบรรจุในระหว่าง 30 วันก่อนวันสัมภาษณ์

2. ไม่ได้ทำงานและไม่มียานประจำ และไม่ได้หางานทำในระหว่าง 30 วันก่อนวันสัมภาษณ์ แต่พร้อมที่จะทำงานในสัปดาห์แห่งการสำรวจ

■ **กำลังแรงงานปัจจุบัน** หมายถึง บุคคลที่มีอายุ 15 ปีขึ้นไป ซึ่งในสัปดาห์แห่งการสำรวจมียานทำหรือว่างงาน ตามคำนิยามที่ได้ระบุข้างต้น

■ **กำลังแรงงานที่รอฤดูกาล** หมายถึง บุคคลที่มีอายุ 15 ปีขึ้นไป ในสัปดาห์แห่งการสำรวจเป็นผู้ไม่เข้าข่ายคำนิยามของผู้มีงานทำ หรือผู้ว่างงาน แต่เป็นผู้รอฤดูกาลที่เหมาะสมเพื่อที่จะทำงาน และเป็นบุคคลที่ตามปกติจะทำงานที่ไม่ได้รับสิ่งตอบแทนในไร่นาเกษตรหรือธุรกิจ ซึ่งทำกิจกรรมตามฤดูกาล โดยมีหัวหน้าครัวเรือน หรือสมาชิกคนอื่น ๆ ในครัวเรือนเป็นเจ้าของ หรือผู้ดำเนินการ

■ **กำลังแรงงานรวม** หมายถึง บุคคลทุกคนที่มีอายุ 15 ปีขึ้นไป ในสัปดาห์แห่งการสำรวจเป็นผู้อยู่ในกำลังแรงงานปัจจุบัน หรือเป็นผู้ถูกจัดจำแนกอยู่ในประเภทกำลังแรงงานที่รอฤดูกาลตามคำนิยามที่ได้ระบุข้างต้น

■ **ผู้อยู่นอกกำลังแรงงาน** หมายถึง บุคคลที่ไม่เข้าข่ายคำนิยามของผู้อยู่ในกำลังแรงงานในสัปดาห์แห่งการสำรวจ คือ บุคคลซึ่งในสัปดาห์แห่งการสำรวจมีอายุ 15 ปีขึ้นไป แต่ไม่ได้ทำงาน และไม่พร้อมที่จะทำงาน เนื่องจากเป็นผู้ที่

1. ทำงานบ้าน
2. เรียนหนังสือ
3. ยังเด็กเกินไป หรือชรามาก
4. ไม่สามารถทำงานได้ เนื่องจากพิการทางร่างกายหรือจิตใจ หรือเจ็บป่วยเรื้อรัง
5. พักผ่อน
6. เกษียณการทำงาน
7. ดูแลเด็ก/ผู้สูงอายุ/ผู้ป่วย/ผู้พิการ
8. ไม่พร้อมที่จะทำงาน เนื่องจากเหตุผลอื่น เช่น ไม่สมัครใจทำงาน ทำงานโดยไม่ได้รับค่าจ้าง

ผลกำไร ส่วนแบ่ง หรือสิ่งตอบแทนอื่น ๆ ให้แก่บุคคล ซึ่งมีได้เป็นสมาชิกในครัวเรือนเดียวกัน ทำงานให้แก่องค์กร หรือสถาบันการกุศลต่าง ๆ โดยไม่ได้รับค่าจ้างผลกำไรส่วนแบ่ง หรือสิ่งตอบแทนอย่างใด

■ **งาน** หมายถึง กิจการที่ทำที่มีลักษณะอย่างหนึ่งอย่างใด ดังต่อไปนี้

1. กิจการที่ทำแล้วได้รับค่าตอบแทนเป็นเงินหรือสิ่งของ ค่าตอบแทนที่เป็นเงิน อาจจ่ายเป็นรายเดือน รายสัปดาห์ รายวัน หรือรายชิ้น

2. กิจการที่ทำแล้วได้ผลกำไร หรือหวังที่จะได้รับผลกำไร หรือส่วนแบ่งเป็นการตอบแทน

3. กิจการที่ทำให้กับธุรกิจของสมาชิกในครัวเรือน โดยไม่ได้รับค่าจ้าง หรือผลกำไรตอบแทนอย่างใด ซึ่งสมาชิกในครัวเรือนที่ประกอบธุรกิจนั้น จะมีสถานภาพการทำงานเป็นประกอบธุรกิจส่วนตัว หรือนายจ้าง

■ **อาชีพ** หมายถึง ประเภทหรือชนิดของงานที่บุคคลนั้นทำอยู่ บุคคลส่วนมากมีอาชีพเดียวสำหรับบุคคลที่ในสัปดาห์แห่งการสำรวจมีอาชีพมากกว่า 1 อาชีพ ให้นับอาชีพที่มีชั่วโมงทำงานมากที่สุด ถ้าชั่วโมงทำงานแต่ละอาชีพเท่ากัน ให้นับอาชีพที่มีรายได้มากกว่า ถ้าชั่วโมงทำงานและรายได้ที่ได้รับจากแต่ละอาชีพเท่ากัน ให้นับอาชีพที่ผู้ตอบสัมภาษณ์พอใจมากที่สุด ถ้าผู้ตอบสัมภาษณ์ตอบไม่ได้ให้นับอาชีพที่ได้ทำมานานที่สุด การจัดจำแนกประเภทอาชีพ ตั้งแต่ไตรมาสที่ 1 พ.ศ. 2554 ปรับใช้ตาม International Standard Classification of Occupation, 2008 (ISCO – 08) ขององค์การแรงงานระหว่างประเทศ (ILO) ก่อน พ.ศ. 2553 การจัดประเภทอาชีพจำแนกตามความเหมาะสมกับลักษณะอาชีพของประเทศไทย โดยอ้างอิง The International Standard Classification of Occupation, 1988 (ISCO – 88)

■ **อุตสาหกรรม** หมายถึง ประเภทของกิจกรรมทางเศรษฐกิจที่ได้ดำเนินการ โดยสถานประกอบการที่บุคคลนั้นกำลังทำงานอยู่ หรือประเภทของธุรกิจ ซึ่งบุคคลนั้นได้ดำเนินการอยู่ในสัปดาห์แห่งการสำรวจ ถ้าบุคคลหนึ่งมีอาชีพมากกว่าหนึ่งอย่าง ให้บันทึกอุตสาหกรรมตามอาชีพที่บันทึกไว้ การจัดจำแนกประเภทอุตสาหกรรม ตั้งแต่ไตรมาสที่ 1 พ.ศ. 2554 ปรับใช้ตาม Thailand Standard Industrial Classification, (TSIC 2009) ก่อน พ.ศ. 2553 การจัดประเภทอุตสาหกรรมจำแนกตามความเหมาะสมกับลักษณะอุตสาหกรรมของประเทศไทย โดยอ้างอิง International Standard Industrial Classification of All Economic Activities, (ISIC : 1989)

■ **สถานภาพการทำงาน** หมายถึง สถานะของบุคคลที่ทำงานในสถานที่ทำงาน หรือธุรกิจ แบ่งออกเป็น 5 ประเภท คือ

1. **นายจ้าง** หมายถึง ผู้ประกอบธุรกิจของตนเอง เพื่อหวังผลกำไร หรือส่วนแบ่ง และได้จ้างบุคคลอื่นมาทำงานในธุรกิจในฐานะลูกจ้าง

2. **ผู้ทำงานส่วนตัวโดยไม่มีลูกจ้าง** หมายถึง ผู้ประกอบธุรกิจของตนเอง โดยลำพังผู้เดียว หรืออาจมีบุคคลอื่นมาร่วมกิจการด้วย เพื่อหวังผลกำไรหรือส่วนแบ่ง และไม่ได้จ้างลูกจ้างที่เป็นการจ้างบนพื้นฐานของความต่อเนื่อง เพื่อมาทำงานให้ในระหว่างคาบเวลาอ้างอิง แต่สามารถจ้างลูกจ้างที่ไม่ใช่การจ้างงานอย่างต่อเนื่องได้ แต่อาจมีสมาชิกในครัวเรือน หรือผู้ฝึกงานมาช่วยทำงานโดยไม่ได้รับค่าจ้าง หรือค่าตอบแทนอย่างอื่นสำหรับงานที่ทำ

3. **ผู้ช่วยธุรกิจในครัวเรือนโดยไม่ได้รับค่าจ้าง** หมายถึง ผู้ที่ช่วยทำงาน โดยไม่ได้รับค่าจ้างในไร่นาเกษตร หรือในธุรกิจของสมาชิกในครัวเรือน

4. **ลูกจ้าง** หมายถึง ผู้ที่ทำงาน โดยได้รับค่าจ้างเป็นรายเดือน รายสัปดาห์ รายวัน รายชิ้น หรือเหมาจ่าย ค่าตอบแทนที่ได้รับจากการทำงาน อาจจะเป็นเงินหรือสิ่งของบนพื้นฐานของความต่อเนื่อง

**ลูกจ้างแบ่งออกเป็น 3 ประเภท**

4.1 **ลูกจ้างรัฐบาล** หมายถึง ข้าราชการ พนักงานเทศบาล พนักงานองค์การบริหารส่วนจังหวัด เจ้าหน้าที่องค์การระหว่างประเทศ ตลอดจนลูกจ้างประจำ และลูกจ้างชั่วคราวของรัฐบาล

4.2 **ลูกจ้างรัฐวิสาหกิจ** หมายถึง ผู้ที่ทำงานให้กับหน่วยงานรัฐวิสาหกิจ

4.3 **ลูกจ้างเอกชน** หมายถึง ผู้ที่ทำงานให้กับเอกชน หรือธุรกิจของเอกชน รวมทั้งผู้ที่รับจ้างทำงานบ้าน

**5. การรวมกลุ่ม** หมายถึง กลุ่มคนที่มาร่วมกันทำงาน โดยมีวัตถุประสงค์เพื่อพึ่งตนเอง และช่วยเหลือซึ่งกันและกัน สมาชิกแต่ละคนมีความเท่าเทียมกันในการกำหนดการทำงานทุกขั้นตอนไม่ว่าเป็นการลงทุน การขาย งานอื่น ๆ ของกิจการที่ทำ ตลอดจนการแบ่งรายได้ให้แก่สมาชิกตามที่ตกลงกัน (การรวมกลุ่มดังกล่าวอาจจดทะเบียนจัดตั้งในรูปของสหกรณ์หรือไม่ก็ได้)

การจัดจำแนกประเภทสถานภาพการทำงาน ตั้งแต่ไตรมาสที่ 1 พ.ศ. 2544 ใช้ตาม International Classification of Status in Employment, 1993 (ICSE – 93) ขององค์การแรงงานระหว่างประเทศ (ILO) มีสถานภาพการทำงานเพิ่มขึ้นอีก 1 กลุ่มคือ การรวมกลุ่ม (Members of producers' cooperatives)

■ **ชั่วโมงทำงาน** หมายถึง จำนวนชั่วโมงทำงานจริงทั้งหมด ในสัปดาห์แห่งการสำรวจ สำหรับบุคคลที่มีอาชีพมากกว่าหนึ่งอาชีพ ชั่วโมงทำงาน หมายถึง ยอดรวมของชั่วโมงทำงานทุกอาชีพ สำหรับผู้ที่มีงานประจำซึ่งไม่ได้ทำงานในสัปดาห์แห่งการสำรวจ ให้บันทึกจำนวนชั่วโมงเป็น 0 ชั่วโมง การสำรวจก่อนปี พ.ศ. 2544 ผู้ที่มีงานประจำซึ่งไม่ได้ทำงานในสัปดาห์แห่งการสำรวจ ให้นับจำนวนชั่วโมงทำงานปกติต่อสัปดาห์เป็นชั่วโมงทำงาน

■ **รายได้ของลูกจ้าง** หมายถึง รายได้ของผู้ที่มีสถานภาพการทำงานเป็นลูกจ้าง ที่ได้รับมาจากการทำงานของอาชีพที่ทำในสัปดาห์แห่งการสำรวจ ซึ่งประกอบด้วยค่าจ้าง และผลประโยชน์ตอบแทนอื่น ๆ สำหรับลูกจ้าง

■ **ระยะเวลาของการทำงานทำ** หมายถึง ระยะเวลาที่ผู้ว่างงานได้ออกหางานทำ ให้นับตั้งแต่วันที่เริ่มหางานทำ จนถึงวันสุดท้ายก่อนวันสัมภาษณ์

■ **คาบการแจนนับ** หมายถึง ระยะเวลาที่พนักงานออกไปสัมภาษณ์บุคคลในครัวเรือนตัวอย่าง ซึ่งโดยปกติเป็นวันที่ 1 - 12 ของทุกเดือน

■ **ประเภทของครัวเรือน** ครัวเรือนที่อยู่ในขอบข่ายการสำรวจแบ่งได้เป็น 2 ประเภท คือ

1. **ครัวเรือนส่วนบุคคล** ประกอบด้วยครัวเรือนหนึ่งคน คือ บุคคลเดียวซึ่งหุงหาอาหาร และจัดหาสิ่งอุปโภคบริโภคที่จำเป็นแก่การครองชีพ โดยไม่เกี่ยวกับผู้ใด ซึ่งอาจพำนักอยู่ในเคหะสถานเดียวกัน หรือครัวเรือนที่มีบุคคลตั้งแต่สองคนขึ้นไปร่วมกันจัดหา และใช้สิ่งอุปโภคบริโภคที่จำเป็นแก่การครองชีพร่วมกัน ครัวเรือนส่วนบุคคลอาจอาศัยอยู่ในเคหะที่เป็นเรือนไม้ ตึกแถว ห้องแถว ห้องชุด เรือแพ เป็นต้น

## 2. ครัวเรือนกลุ่มบุคคล

2.1 **ประเภทคนงาน** ได้แก่ ครัวเรือนซึ่งประกอบด้วย บุคคลหลายคนอยู่กิน ร่วมกันในที่ อยู่แห่งหนึ่ง เช่น ที่พักคนงาน เป็นต้น

2.2 **ประเภทสถาบัน** หมายถึง บุคคลหลายคนอยู่ร่วมกันในสถานที่อยู่แห่งหนึ่ง เช่น สถานที่กักกัน วัด กรมทหาร โดยไม่แยกที่อยู่เป็นส่วนเฉพาะคน หรือ เฉพาะครัวเรือน นักเรียนที่อยู่ประจำที่โรงเรียนหรือในหอพักนักเรียน เป็นต้น ไม่อยู่ในคัมภรรมของการสำรวจนี้

■ **ระดับการศึกษาที่สำเร็จ** หมายถึง ระดับการศึกษาสูงสุดที่สำเร็จ จำแนกการศึกษาตามระดับการศึกษาที่สำเร็จดังนี้

1. **ไม่มีการศึกษา** หมายถึง บุคคลที่ไม่เคยเข้าศึกษาในโรงเรียน หรือไม่เคยได้รับการศึกษา

2. **ต่ำกว่าประถมศึกษา** หมายถึง บุคคลที่สำเร็จการศึกษาต่ำกว่าชั้นประถมศึกษาปีที่ 6 หรือชั้นประถมศึกษาปีที่ 7 หรือชั้น ม.3 เดิม

3. **ระดับประถมศึกษา** หมายถึง บุคคลที่สำเร็จการศึกษาตั้งแต่ชั้นประถมศึกษาปีที่ 6 หรือชั้นประถมศึกษาปีที่ 7 หรือชั้น ม.3 เดิมขึ้นไป แต่ไม่สำเร็จระดับการศึกษาที่สูงกว่า

4. **ระดับมัธยมศึกษาตอนต้น** หมายถึง บุคคลที่สำเร็จการศึกษาตั้งแต่ชั้น ม.3 ม.ศ.3 หรือ ม.6 เดิมขึ้นไป แต่ไม่สำเร็จระดับการศึกษาที่สูงกว่า

#### 5. ระดับมัธยมศึกษาตอนปลาย

5.1 **สายสามัญ** หมายถึง บุคคลที่สำเร็จการศึกษาประเภทสามัญศึกษาตั้งแต่ชั้น ม.6 ม.ศ.5 หรือ ม.8 เดิมขึ้นไป แต่ไม่สำเร็จระดับการศึกษาที่สูงกว่า

5.2 **อาชีวศึกษา** หมายถึง บุคคลที่สำเร็จการศึกษาประเภทอาชีวศึกษา หรือ วิชาชีพ ที่เรียนต่อจากระดับมัธยมศึกษาตอนต้นหรือเทียบเท่า โดยมีหลักสูตรไม่เกิน 3 ปี และไม่สำเร็จระดับการศึกษาที่สูงกว่า

5.3 **การศึกษาทางศาสนา** หมายถึง บุคคลที่สำเร็จการศึกษาทางศาสนา เช่น พุทธศึกษา พระปริยธรรม แผนกสามัญ/แผนกบาลี การศึกษาทางศาสนาอิสลาม

5.4 **ประกาศนียบัตรระดับสูงกว่ามัธยมศึกษาตอนปลายแต่ต่ำกว่าอนุปริญญา** หมายถึง บุคคลที่สำเร็จการศึกษาประเภทประกาศนียบัตรวิชาชีพพิเศษ

#### 6. ระดับสูงกว่ามัธยมศึกษาตอนปลาย (อนุปริญญา) ประกอบด้วย

6.1 **สามัญศึกษา** หมายถึง บุคคลที่สำเร็จการศึกษาประเภทสามัญศึกษา หรือสายวิชาการ โดยได้รับวุฒิปริญญาตรีอนุปริญญา

6.2 **อาชีวศึกษา** หมายถึง บุคคลที่สำเร็จการศึกษาประเภทอาชีวศึกษา หรือ สายวิชาชีพ ที่ได้รับประกาศนียบัตรวิชาชีพชั้นสูง ประกาศนียบัตรวิชาชีพเทคนิค (ปวท.) ประกาศนียบัตรวิชาการศึกษาชั้นสูง (ปกศ. สูง)

7. **ระดับปริญญาตรี** หมายถึง ผู้สำเร็จการศึกษาระดับปริญญาตรีจากทุกสถาบันการศึกษา

8. **ระดับสูงกว่าปริญญาตรี** ประกอบด้วย ผู้สำเร็จการศึกษาระดับปริญญาโท ปริญญาเอก

9. **การศึกษาอื่น ๆ** ได้แก่ หลักสูตรที่ไม่ได้วุฒิการศึกษา เช่น หลักสูตรวิชาชีพระยะสั้น การศึกษาปอเนาะ การศึกษาที่เทียบระดับไม่ได้ เช่น การศึกษาทางศาสนา อิสลามศึกษา แผนกวิชาศาสนาอิสลาม และเรียนแต่ไม่ทราบระดับการศึกษา

10. **สาขาวิชาที่สำเร็จ** หมายถึง สาขาวิชา คณะ หรือแผนก ที่เรียนสำเร็จตามประกาศนียบัตรหรือปริญญาบัตร

## 2.4 แผนแบบการเลือกตัวอย่าง

แผนแบบการเลือกตัวอย่างที่ใช้เป็นแบบ Stratified Two – Stage Sampling (รายละเอียดในภาคผนวก ก.) โดยมีจังหวัดเป็นสตร้าตัม มีในเขตเทศบาลและนอกเขตเทศบาล เป็นสตร้าตัมย่อยในการเลือกตัวอย่างขั้นที่หนึ่ง (primary sampling stage) หน่วยตัวอย่างขั้นที่หนึ่ง คือเขตแขวงนับ โดยกรอบตัวอย่างสำหรับการเลือกหน่วยตัวอย่างขั้นที่หนึ่งได้มาจากโครงการสำมะโนประชากรและเคหะ พ.ศ. 2553 ที่ได้มีการปรับปรุงให้มีความทันสมัย และจำนวนเขตแขวงนับตัวอย่างทั้งสิ้น 5,430 เขตแขวงนับ สำหรับการเลือกตัวอย่างขั้นที่สอง (secondary sampling stage) ครั้วเรือนส่วนบุคคลและสมาชิกในครั้วเรือนกลุ่มบุคคลประเภทคนงานเป็นหน่วยตัวอย่างขั้นที่สอง โดยกำหนดจำนวน 16 ครั้วเรือนตัวอย่างต่อเขตแขวงนับตัวอย่างทั้งในเขตเทศบาล และนอกเขตเทศบาลตามลำดับ ในกรณีของครั้วเรือนกลุ่มบุคคลประเภทคนงานจะเป็นการเลือกสมาชิกตัวอย่างจากครั้วเรือนกลุ่มบุคคลประเภทคนงานทุกครั้วเรือน โดยก่อนดำเนินการเลือกครั้วเรือนตัวอย่าง ได้มีการสร้างกรอบครั้วเรือนตัวอย่าง ด้วยการนับและจัดครั้วเรือนและอาคาร/สิ่งปลูกสร้างทุกแห่งในแต่ละเขตแขวงนับตัวอย่าง หลังจากนั้นทำการจัดเรียงรายชื่อครั้วเรือนส่วนบุคคลใหม่ตามขนาดครั้วเรือนซึ่งวัดด้วยจำนวนสมาชิกในครั้วเรือน แล้วจึงดำเนินการเลือกครั้วเรือนตัวอย่างด้วยวิธีการสุ่มแบบมีระบบ

ตั้งแต่ปี 2545 สำนักงานสถิติแห่งชาติ ได้นำวิธีการเลือกตัวอย่างแบบ Rotation Sampling มาประยุกต์ใช้ เพื่อเพิ่มคุณภาพตัวประมาณ โดยใช้แผนเลือกตัวอย่างแบบ 4 Rotation Groups และ 2-2-2 Pattern เนื่องจากแผนการเลือกตัวอย่างดังกล่าวได้สิ้นสุดลงในปี พ.ศ. 2564 ดังนั้น จึงได้มีการกำหนดแผนการเลือกตัวอย่างแบบ Rotation ขึ้นใหม่สำหรับใช้ตั้งแต่ปี พ.ศ. 2565-2574 โดยแผนการเลือกตัวอย่างรูปแบบใหม่นี้ ได้มีการแบ่ง PSU (EA ตัวอย่าง) ออกเป็น 11 ชุด ในแต่ละ PSU กำหนดให้เลือกครั้วเรือนตัวอย่างจำนวน 4 ชุด ซึ่งจะได้ครั้วเรือนตัวอย่างทั้งสิ้น 44 ชุด โดยในแต่ละปีกำหนดให้ใช้ PSU ในการปฏิบัติงาน จำนวน 2 ชุด (ในปีถัดไปให้ใช้ PSU ซ้ำกับปีก่อนหน้า 50%)

โดยแผนการเลือกตัวอย่างแบบ Rotation ดังกล่าวกำหนดให้มีรูปแบบการซ้ำเป็นแบบ 2-2-2 pattern กล่าวคือ

- กำหนดให้ครั้วเรือนตัวอย่างถูกแขวงนับติดกัน 2 ไตรมาส จากนั้นเว้นไป 2 ไตรมาส และถูกแขวงนับซ้ำติดกันอีก 2 ไตรมาส
- กำหนดให้ใช้ PSU ซ้ำกัน 100% และครั้วเรือนตัวอย่างซ้ำกัน 50% ระหว่างไตรมาสที่ติดกันภายในปีเดียวกัน
- กำหนดให้ใช้ PSU ซ้ำกัน 50% และครั้วเรือนตัวอย่างซ้ำกัน 50% ระหว่างไตรมาสเดียวกันของปีที่ติดกัน

## 2.5 รายการข้อมูล

สำหรับแบบสอบถามที่จะใช้ในการสัมภาษณ์ และบันทึกรายละเอียดของบุคคลที่อยู่ในข่ายการสำรวจโครงการนี้ ประกอบด้วยคำถามหลัก 5 ตอน ได้แก่

ตอนที่ 1 ลักษณะทั่วไปของสมาชิกในครัวเรือน

ตอนที่ 2 การศึกษา

ตอนที่ 3 การทำงาน

ตอนที่ 4 ความต้องการจะทำงานเพิ่มในระหว่าง 7 วัน ก่อนวันสัมภาษณ์

ตอนที่ 5 รายได้ของผู้มีงานทำ

## 2.6 การเก็บรวบรวมข้อมูล

การสำรวจได้ดำเนินการพร้อมกันทั่วประเทศ ในระหว่างวันที่ 1 – 12 ของเดือนมกราคม - มีนาคม พ.ศ. 2569 มีครัวเรือนที่ตกเป็นตัวอย่างทั้งสิ้น 86,880 ครัวเรือน เป็นครัวเรือนตัวอย่างในเขตเทศบาล 49,248 ครัวเรือน (รวมครัวเรือนตัวอย่างในกรุงเทพมหานคร 4,800 ครัวเรือน) และนอกเขตเทศบาล 37,632 ครัวเรือน สำหรับวิธีการเก็บรวบรวมข้อมูลใช้การสัมภาษณ์หัวหน้าครัวเรือน หรือสมาชิกในครัวเรือนที่ตกเป็นตัวอย่าง โดยพนักงานของสำนักงานสถิติแห่งชาติ ซึ่งมีประสบการณ์ในการสำรวจ ทั้งนี้ในกรุงเทพมหานครใช้พนักงานทำการสัมภาษณ์ จำนวน 44 คน ในจังหวัดอื่น ๆ รวมจำนวน 830 คน

ตั้งแต่ไตรมาสที่ 3 พ.ศ. 2556 เป็นต้นไป สำนักงานสถิติแห่งชาติได้ใช้เครื่องคอมพิวเตอร์พกพาขนาดกลาง (Tablet) ในการบันทึกข้อมูลแทนแบบสอบถาม เป็นการนำเทคโนโลยีมาใช้เพิ่มประสิทธิภาพในการปฏิบัติงาน สามารถควบคุมคุณภาพ และติดตามการปฏิบัติงานของพนักงานเก็บรวบรวมข้อมูลบนระบบติดตามความก้าวหน้า (Web Application) ทั้งติดตามเส้นทางการเดินสำรวจของพนักงานเก็บรวบรวมข้อมูล ติดตามความก้าวหน้าในการปฏิบัติงานของพนักงาน

ก่อนถึงคาบการปฏิบัติงานเก็บรวบรวมข้อมูล สำนักงานสถิติแห่งชาติมีการจัดประชุมชี้แจงการปฏิบัติงานผ่านระบบ Video Conference เป็นประจำทุกไตรมาส เพื่อชี้แจงทำความเข้าใจเกี่ยวกับแบบสอบถาม คำนิยามที่สำคัญ ขอบข่าย คุ่มรวม ตลอดจนข้อสังเกตปัญหา อุปสรรคที่พบจากการดำเนินงานที่ผ่านมา

การปฏิบัติงานเก็บรวบรวมข้อมูล พนักงานจะทำการสัมภาษณ์ครัวเรือนตัวอย่าง และทำการบันทึกข้อมูลลงเครื่องคอมพิวเตอร์พกพาขนาดกลาง (Tablet) เมื่อพนักงานทำการตรวจสอบความถูกต้องของข้อมูลเรียบร้อยแล้ว จะส่งข้อมูลผ่านเครือข่ายสัญญาณอินเทอร์เน็ตเข้าสู่ Server ซึ่งข้อมูลที่ได้จะเก็บไว้ในระบบ Cloud Computing สำหรับประมวลผลข้อมูลต่อไป

## 2.7 การประมวลผลข้อมูล

สำหรับการสำรวจครั้งนี้เป็นการสำรวจด้วยตัวอย่าง เพื่อให้สามารถประมาณค่าหรืออ้างถึงประชากรได้นั้น ต้องมีการคำนวณค่าถ่วงน้ำหนักให้แต่ละหน่วยที่ถูกเลือกมาเป็นตัวแทน โดยมีขั้นตอนการคำนวณค่าถ่วงน้ำหนัก 3 ขั้นตอนหลัก ๆ (รายละเอียดในภาคผนวก ก.) ดังนี้

1. คำนวณค่าถ่วงน้ำหนักพื้นฐาน (Design weight หรือ Base weight) เป็นการคำนวณส่วนกลับของความน่าจะเป็นของหน่วยตัวอย่างที่ถูกเลือกในแต่ละขั้นของการเลือกตัวอย่าง ตามแผนแบบการเลือกตัวอย่าง

2. การปรับค่าถ่วงน้ำหนักพื้นฐานเมื่อมีข้อมูลที่ไม่ตอบ (Adjustment for non-response) โดยจะทำการปรับค่าถ่วงน้ำหนักของครัวเรือน

3. การปรับค่าถ่วงน้ำหนักด้วยข้อมูลสนับสนุนอื่น ๆ (post-stratification calibration adjustment) โดยใช้ข้อมูลจากการคาดประมาณประชากรตามกลุ่มอายุ เพศ ภาค และเขตการปกครอง

## 2.8 ข้อจำกัดของข้อมูลสถิติ

การปิดตัวเลข ในตารางสถิติ ผลรวมของแต่ละจำนวนอาจไม่เท่ากับยอดรวม เนื่องจากข้อมูลแต่ละจำนวนได้มีการปิดเศษเป็นหลักพัน โดยอิสระจากกัน

เนื่องจากข้อมูลที่นำเสนอในรายงานฉบับนี้ได้มาจากการสำรวจด้วยระเบียบวิธีตัวอย่าง ซึ่งอาจมีความคลาดเคลื่อนจากการเลือกตัวอย่าง และความคลาดเคลื่อนอื่น ๆ รวมอยู่ด้วย จึงขอให้ผู้ใช้ข้อมูลได้คำนึงถึงเรื่องนี้ในการใช้ตัวเลขด้วย

# บทที่ 3

## ผลการสำรวจ

### 3.1 อัตราการตอบสัมภาษณ์

ตาราง 3.1 ขนาดตัวอย่างที่สัมภาษณ์ได้ และอัตราการตอบสัมภาษณ์ของครัวเรือน

ผลการเจงนั้บ	เขตการปกครอง				ภาค					รวม
	ในเขตเทศบาล	นอกเขตเทศบาล	กทม.	กลาง	ใต้	ใต้ชายแดน	ตะวันออก	ตะวันออกเฉียงเหนือ	เหนือ	
จำนวนครัวเรือนตัวอย่าง	49,248	37,632	4,800	18,240	11,136	3,168	8,448	22,464	18,624	86,880
ครัวเรือนที่ได้ข้อมูล	43,901	34,741	4,366	16,037	10,078	2,989	7,209	21,183	16,780	78,642
ครัวเรือนที่ไม่ได้ข้อมูล	5,347	2,891	434	2,203	1,058	179	1,239	1,281	1,844	8,238
อยู่ในค้บรวมแต่ไม่ได้ข้อมูล <sup>1</sup>	2,168	989	278	1,132	323	51	532	198	643	3,157
ไม่ทราบว่าจะอยู่ในค้บรวมหรือไม่ <sup>2</sup>	90	49	8	91	5	1	9	12	13	139
ไม่อยู่ในค้บรวม <sup>3</sup>	3,089	1,853	148	980	730	127	698	1,071	1,188	4,942
อัตราการตอบสัมภาษณ์ของครัวเรือน (ร้อยละ) <sup>4</sup>	95.1	97.1	93.9	92.9	96.8	98.3	93.0	99.0	96.2	96.0
อัตราความสมบูรณ์ <sup>5</sup>	89.1	92.3	91.0	87.9	90.5	94.3	85.3	94.3	90.1	90.5

หมายเหตุ <sup>1</sup> อยู่ในค้บรวมแต่ไม่ได้ข้อมูล เช่น ไปสามครั้งไม่พบผู้ให้ข้อมูล ไม่ให้ความร่วมมือ

<sup>2</sup> ไม่ทราบว่าอยู่ในค้บรวมหรือไม่ เช่น หาบ้านไม่พบ เข้าพื้นที่ไม่ได้

<sup>3</sup> ไม่อยู่ในค้บรวม เช่น บ้านว่าง บ้านร้าง/ร้อถอน/ไฟไหม้ ที่อยู่อาศัยไม่ประจำ

<sup>4</sup> อัตราการตอบสัมภาษณ์ของครัวเรือน =  $\frac{\text{จำนวนครัวเรือนที่เจงนั้บได้} \times 100}{\text{จำนวนครัวเรือนตัวอย่าง} - \text{บ้านว่าง/ร้อถอน/ไฟไหม้}}$

<sup>5</sup> อัตราความสมบูรณ์ =  $\frac{\text{จำนวนครัวเรือนที่เจงนั้บได้} \times 100}{\text{จำนวนครัวเรือนตัวอย่าง}}$

### 3.2 คุณลักษณะของประชากรและกลุ่มตัวอย่าง

ตาราง 3.2 ขนาดตัวอย่าง และค่าประมาณประชากร

ลักษณะ	จำนวนตัวอย่าง ไม่ถ่วงน้ำหนัก	การประมาณค่าประชากร		
		จำนวน	ช่วงความเชื่อมั่น (95%)	
			ขอบเขตล่าง	ขอบเขตบน
<b>ทั่วประเทศ</b>	<b>167,526</b>	<b>59,620,693</b>	<b>58,817,334</b>	<b>60,424,052</b>
15 - 19	10,179	4,141,458	4,004,294	4,278,622
20 - 24	7,472	4,839,329	4,630,876	5,047,782
25 - 29	9,579	5,225,290	5,047,914	5,402,666
30 - 34	11,054	5,125,747	4,963,735	5,287,759
35 - 39	11,760	4,731,873	4,576,198	4,887,548
40 - 49	27,445	9,974,625	9,709,800	10,239,450
50 - 59	33,127	10,633,392	10,404,698	10,862,086
60 - 64	16,756	4,835,844	4,707,909	4,963,779
65 - 69	14,499	3,907,285	3,796,544	4,018,026
70 ปีขึ้นไป	25,655	6,205,850	6,058,873	6,352,827
<b>ชาย</b>	<b>78,298</b>	<b>28,375,907</b>	<b>27,943,045</b>	<b>28,808,769</b>
15 - 19	5,219	2,088,249	2,000,556	2,175,942
20 - 24	3,906	2,411,698	2,291,713	2,531,683
25 - 29	4,927	2,621,264	2,509,835	2,732,693
30 - 34	5,641	2,579,729	2,474,878	2,684,580
35 - 39	5,945	2,369,351	2,275,213	2,463,489
40 - 49	13,075	4,924,378	4,777,353	5,071,403
50 - 59	15,057	5,100,757	4,962,395	5,239,119
60 - 64	7,509	2,238,080	2,160,659	2,315,501
65 - 69	6,413	1,731,768	1,662,339	1,801,197
70 ปีขึ้นไป	10,606	2,310,633	2,242,289	2,378,977
<b>หญิง</b>	<b>89,228</b>	<b>31,244,786</b>	<b>30,800,099</b>	<b>31,689,473</b>
15 - 19	4,960	2,053,209	1,963,833	2,142,585
20 - 24	3,566	2,427,631	2,284,720	2,570,542
25 - 29	4,652	2,604,026	2,493,462	2,714,590
30 - 34	5,413	2,546,018	2,449,026	2,643,010
35 - 39	5,815	2,362,522	2,263,846	2,461,198
40 - 49	14,370	5,050,247	4,897,375	5,203,119
50 - 59	18,070	5,532,635	5,403,681	5,661,589
60 - 64	9,247	2,597,764	2,518,409	2,677,119
65 - 69	8,086	2,175,517	2,101,286	2,249,748
70 ปีขึ้นไป	15,049	3,895,217	3,791,798	3,998,636

ตาราง 3.2 ขนาดตัวอย่าง และค่าประมาณประชากร (ต่อ)

ลักษณะ	จำนวนตัวอย่าง ไม่ถ่วงน้ำหนัก	การประมาณค่าประชากร		
		จำนวน	ช่วงความเชื่อมั่น (95%)	
			ขอบเขตล่าง	ขอบเขตบน
<b>ในเขตเทศบาล</b>	<b>90,592</b>	<b>27,534,854</b>	<b>26,942,943</b>	<b>28,126,765</b>
15 – 19	5,270	1,731,991	1,638,858	1,825,124
20 – 24	4,436	2,121,097	1,987,023	2,255,171
25 – 29	5,487	2,379,163	2,265,338	2,492,988
30 – 34	6,173	2,464,768	2,346,138	2,583,398
35 – 39	6,538	2,434,061	2,311,339	2,556,783
40 – 49	14,950	5,033,884	4,816,003	5,251,765
50 – 59	17,331	4,919,268	4,744,297	5,094,239
60 – 64	8,822	2,141,979	2,048,371	2,235,587
65 – 69	7,733	1,697,670	1,616,703	1,778,637
70 ปีขึ้นไป	13,852	2,610,973	2,504,509	2,717,437
<b>ชาย</b>	<b>41,848</b>	<b>12,972,003</b>	<b>12,651,834</b>	<b>13,292,172</b>
15 – 19	2,720	857,281	798,708	915,854
20 – 24	2,234	1,034,449	961,267	1,107,631
25 – 29	2,762	1,173,506	1,100,825	1,246,187
30 – 34	3,145	1,228,870	1,150,993	1,306,747
35 – 39	3,312	1,194,753	1,122,882	1,266,624
40 – 49	7,061	2,459,230	2,342,033	2,576,427
50 – 59	7,817	2,352,259	2,246,190	2,458,328
60 – 64	3,873	981,873	925,143	1,038,603
65 – 69	3,329	742,209	690,237	794,181
70 ปีขึ้นไป	5,595	947,573	899,174	995,972
<b>หญิง</b>	<b>48,744</b>	<b>14,562,851</b>	<b>14,236,745</b>	<b>14,888,957</b>
15 – 19	2,550	874,710	811,153	938,267
20 – 24	2,202	1,086,648	992,042	1,181,254
25 – 29	2,725	1,205,657	1,134,043	1,277,271
30 – 34	3,028	1,235,898	1,166,866	1,304,930
35 – 39	3,226	1,239,308	1,161,805	1,316,811
40 – 49	7,889	2,574,654	2,448,479	2,700,829
50 – 59	9,514	2,567,009	2,468,749	2,665,269
60 – 64	4,949	1,160,106	1,101,719	1,218,493
65 – 69	4,404	955,461	903,591	1,007,331
70 ปีขึ้นไป	8,257	1,663,400	1,589,021	1,737,779

ตาราง 3.2 ขนาดตัวอย่าง และค่าประมาณประชากร (ต่อ)

ลักษณะ	จำนวนตัวอย่าง ไม่ถ่วงน้ำหนัก	การประมาณค่าประชากร		
		จำนวน	ช่วงความเชื่อมั่น (95%)	
			ขอบเขตล่าง	ขอบเขตบน
<b>นอกเขตเทศบาล</b>	<b>76,934</b>	<b>32,085,839</b>	<b>31,542,675</b>	<b>32,629,003</b>
15 - 19	4,909	2,409,467	2,308,768	2,510,166
20 - 24	3,036	2,718,232	2,558,617	2,877,847
25 - 29	4,092	2,846,127	2,710,090	2,982,164
30 - 34	4,881	2,660,979	2,550,639	2,771,319
35 - 39	5,222	2,297,812	2,202,032	2,393,592
40 - 49	12,495	4,940,741	4,790,208	5,091,274
50 - 59	15,796	5,714,124	5,566,862	5,861,386
60 - 64	7,934	2,693,865	2,606,659	2,781,071
65 - 69	6,766	2,209,615	2,134,064	2,285,166
70 ปีขึ้นไป	11,803	3,594,877	3,493,548	3,696,206
<b>ชาย</b>	<b>36,450</b>	<b>15,403,904</b>	<b>15,112,594</b>	<b>15,695,214</b>
15 - 19	2,499	1,230,968	1,165,705	1,296,231
20 - 24	1,672	1,377,249	1,282,166	1,472,332
25 - 29	2,165	1,447,758	1,363,296	1,532,220
30 - 34	2,496	1,350,859	1,280,654	1,421,064
35 - 39	2,633	1,174,598	1,113,799	1,235,397
40 - 49	6,014	2,465,148	2,376,372	2,553,924
50 - 59	7,240	2,748,498	2,659,653	2,837,343
60 - 64	3,636	1,256,207	1,203,522	1,308,892
65 - 69	3,084	989,559	943,522	1,035,596
70 ปีขึ้นไป	5,011	1,363,060	1,314,806	1,411,314
<b>หญิง</b>	<b>40,484</b>	<b>16,681,935</b>	<b>16,379,609</b>	<b>16,984,261</b>
15 - 19	2,410	1,178,499	1,115,661	1,241,337
20 - 24	1,364	1,340,983	1,233,870	1,448,096
25 - 29	1,927	1,398,369	1,314,131	1,482,607
30 - 34	2,385	1,310,120	1,241,987	1,378,253
35 - 39	2,589	1,123,214	1,062,138	1,184,290
40 - 49	6,481	2,475,593	2,389,281	2,561,905
50 - 59	8,556	2,965,626	2,882,115	3,049,137
60 - 64	4,298	1,437,658	1,383,915	1,491,401
65 - 69	3,682	1,220,056	1,166,954	1,273,158
70 ปีขึ้นไป	6,792	2,231,817	2,159,961	2,303,673

### 3.3 ผลการสำรวจ

รายงานนี้เสนอผลการสำรวจภาวะการมีงานทำของประชากรทั่วราชอาณาจักร โดยดำเนินการปฏิบัติงานเก็บรวบรวมข้อมูลระหว่างวันที่ 1 – 12 ของเดือนมกราคม - มีนาคม พ.ศ. 2569 ซึ่งเป็นการสำรวจไตรมาสที่ 1 ของปี ผลการสำรวจทำให้ทราบถึง ภาวะการมีงานทำ การว่างงาน และลักษณะที่สำคัญบางประการของกำลังแรงงานในประเทศ

จำนวนประชากร ที่ใช้เป็นฐานในการประมาณผลตามระเบียบวิธีการสุ่มตัวอย่างสำหรับโครงการสำรวจภาวะการทำงานของประชากรตั้งแต่ไตรมาสที่ 1 พ.ศ. 2569 เป็นต้นมานั้น ได้มีการเปลี่ยนแปลงเพื่อให้สอดคล้องกับจำนวนประชากรที่ใช้ในการวางแผนพัฒนาเศรษฐกิจและสังคมแห่งชาติ ซึ่งได้จากการคาดประมาณประชากรของประเทศไทย พ.ศ. 2553 - 2583 (ฉบับปรับปรุง) ที่จัดทำโดยสำนักงานสภาพัฒนาการเศรษฐกิจและสังคมแห่งชาติ

#### 3.3.1 ลักษณะของกำลังแรงงาน

ผู้ที่อยู่ในกำลังแรงงานรวมมีจำนวนทั้งสิ้น 41.91 ล้านคน แบ่งเป็นผู้อาศัยอยู่นอกเขตเทศบาล ร้อยละ 53.7 และอาศัยอยู่ในเขตเทศบาล ร้อยละ 46.3 โดยประกอบด้วยผู้มีงานทำ 41.19 ล้านคน ผู้รอฤดูกาล 0.33 ล้านคน และผู้ว่างงาน 0.39 ล้านคน หรือคิดเป็นอัตราการว่างงานร้อยละ 0.9 สำหรับผู้ที่อยู่ในกำลังแรงงานรวมอาศัยอยู่ในภาคกลางมากที่สุด (9.89 ล้านคน) รองลงมาคือ ภาคตะวันออกเฉียงเหนือ (9.68 ล้านคน) และภาคเหนือ (6.38 ล้านคน) ตามลำดับ

ภาพ

3.1

ผู้อยู่ในกำลังแรงงานรวม จำแนกตามภาค

ล้านคน

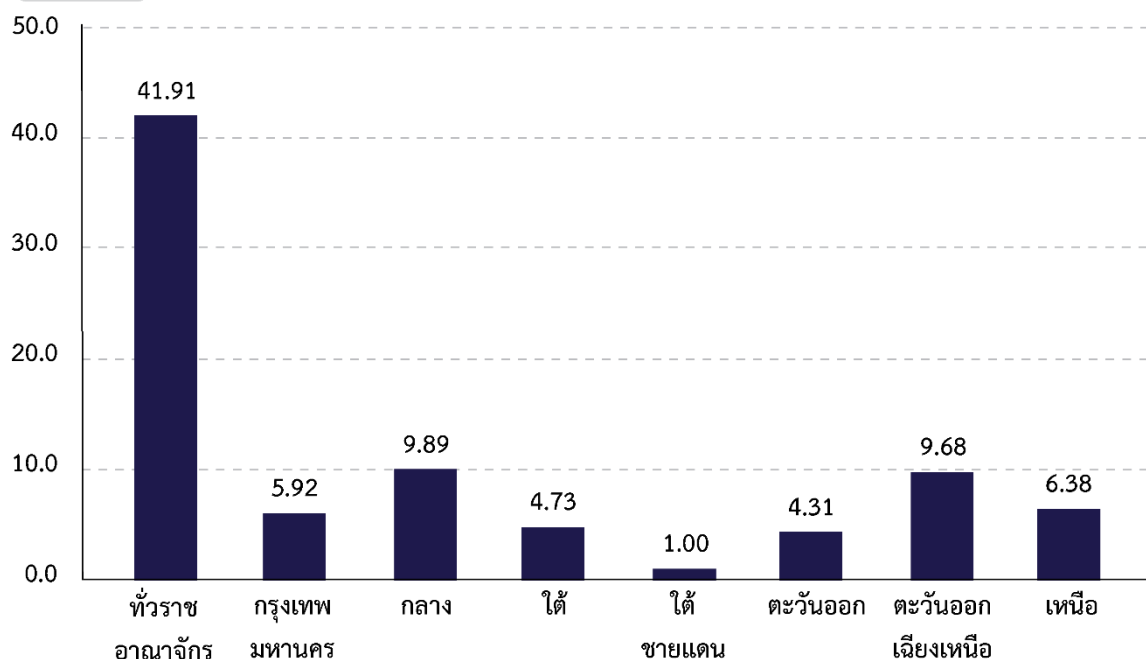

ในขณะที่ผู้อยู่นอกกำลังแรงงานมีประมาณ 17.71 ล้านคน หรือร้อยละ 29.7 ของประชากรที่มีอายุตั้งแต่ 15 ปีขึ้นไป ซึ่งประกอบด้วย ผู้ที่ยังเด็ก/ชรา/ป่วย/พิการ จนไม่สามารถทำงานได้ 7.28 ล้านคน กำลังเรียนหนังสือ 4.48 ล้านคน ผู้ที่ทำงานบ้าน 3.09 ล้านคน และอื่น ๆ 2.86 ล้านคน เช่น เกษียณการทำงาน (1.32 ล้านคน) พักผ่อน (0.62 ล้านคน) ผู้ดูแลเด็ก/ผู้สูงอายุ/ผู้ป่วย/ผู้พิการ (0.74 ล้านคน) เป็นต้น

### 3.3.2 การมีส่วนร่วมในกำลังแรงงาน

อัตราการมีส่วนร่วมในกำลังแรงงาน หรือร้อยละของประชากรที่อยู่ในกำลังแรงงานรวม (รวมกำลังแรงงานที่รอฤดูกาล) ต่อประชากรที่มีอายุ 15 ปีขึ้นไปทั้งหมด พบว่าการมีส่วนร่วมในกำลังแรงงานของประชากรเท่ากับ ร้อยละ 70.3 โดยผู้ที่อยู่ในเขตเทศบาลมีอัตราการมีส่วนร่วมในกำลังแรงงานมากกว่าผู้ที่อยู่นอกเขตเทศบาลเล็กน้อย คือ ร้อยละ 70.6 และร้อยละ 70.1 ตามลำดับ

#### ภาพ 3.2

#### อัตราการมีส่วนร่วมในกำลังแรงงาน จำแนกตามกลุ่มอายุ

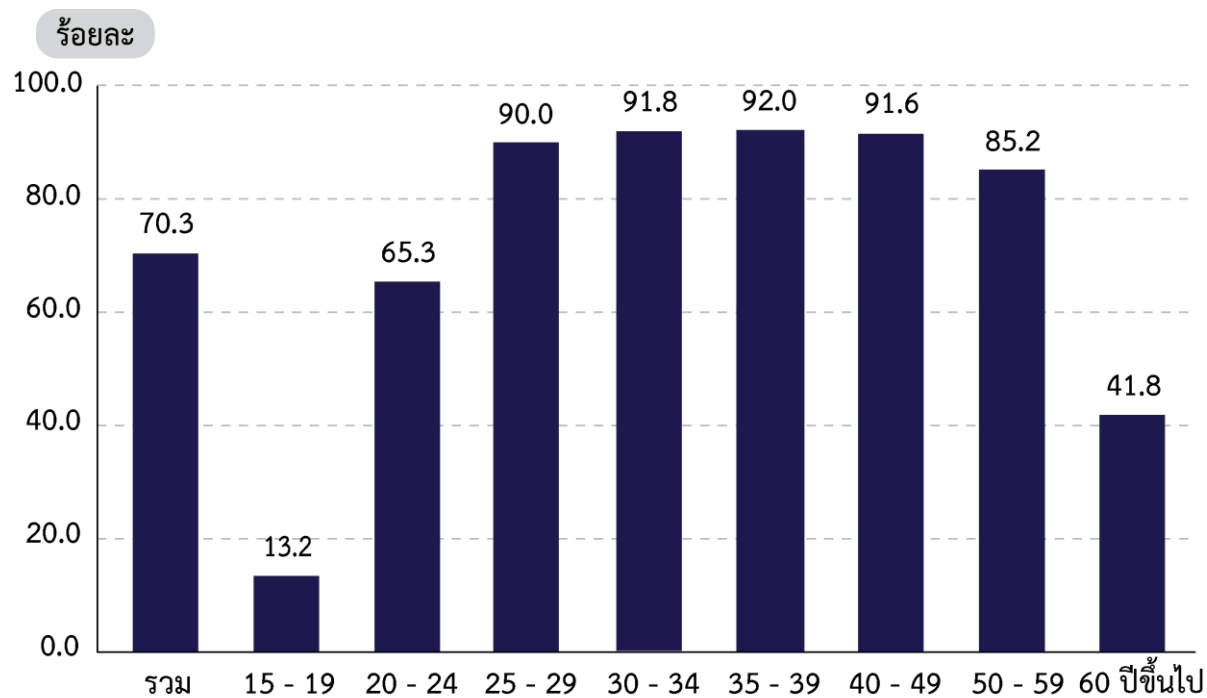

เมื่อพิจารณาตามกลุ่มอายุ พบว่า เกือบทุกกลุ่มอายุมีอัตราการมีส่วนร่วมในกำลังแรงงานอยู่ในระดับสูง ยกเว้นกลุ่มอายุ 15 - 19 ปี ซึ่งเป็นกลุ่มอายุที่อยู่ในวัยเรียน และกลุ่มอายุ 60 ปีขึ้นไป ซึ่งเป็นวัยเกษียณการทำงานแล้ว โดยพบว่าทั้งสองกลุ่มมีอัตราการมีส่วนร่วมในกำลังแรงงานเพียงร้อยละ 13.2 และร้อยละ 41.8 เท่านั้น

ภาพ  
3.3

อัตราการมีส่วนร่วมในกำลังแรงงาน จำแนกตามระดับการศึกษาที่สำเร็จ

ร้อยละ

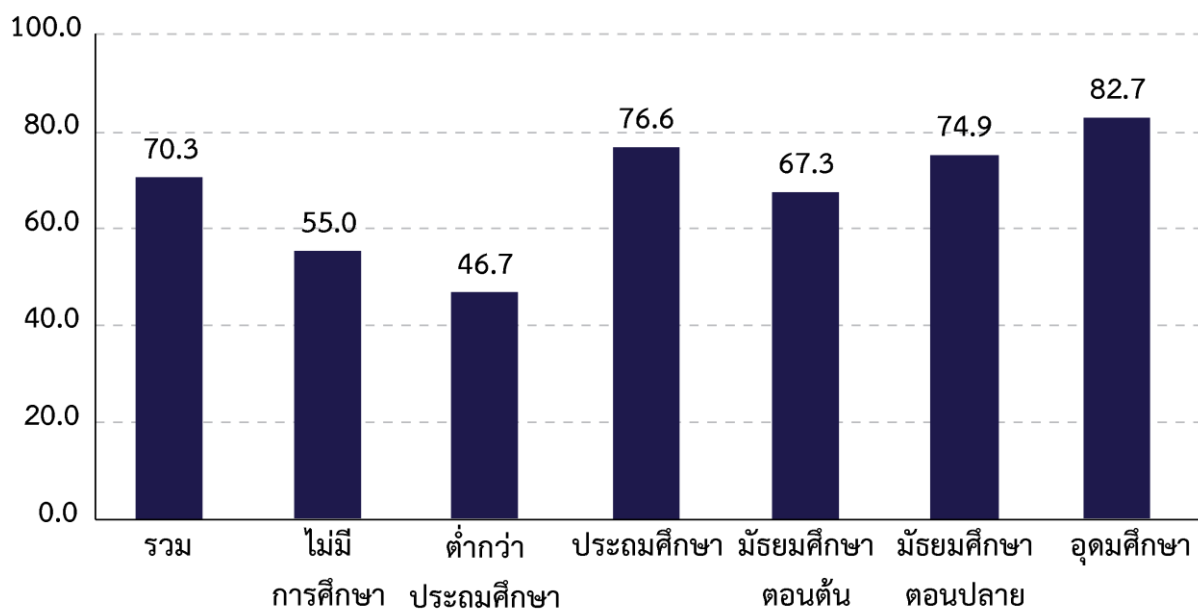

เมื่อพิจารณาอัตราการมีส่วนร่วมในกำลังแรงงานจำแนกตามระดับการศึกษาที่สำเร็จ พบว่า ผู้สำเร็จการศึกษาระดับอุดมศึกษา มีอัตราการมีส่วนร่วมในกำลังแรงงานสูงสุดคิดเป็น ร้อยละ 82.7 รองลงมาคือ ระดับประถมศึกษา ร้อยละ 76.6 และระดับมัธยมศึกษาตอนปลาย ร้อยละ 74.9 ตามลำดับ สำหรับอัตราการมีส่วนร่วมในกำลังแรงงานของผู้ที่สำเร็จการศึกษาระดับต่ำกว่าประถมศึกษา พบว่ามีเพียง ร้อยละ 46.7

### 3.3.3 กำลังแรงงานที่เป็นผู้มีงานทำ

#### 1) สถานภาพการทำงาน

ผู้มีงานทำ ร้อยละ 49.7 ทำงานในฐานะลูกจ้าง (ลูกจ้างรัฐบาล ร้อยละ 9.2 และ ลูกจ้างเอกชน ร้อยละ 40.5) รองลงมาคือ ผู้ทำงานส่วนตัวโดยไม่มีลูกจ้าง ร้อยละ 33.5 ผู้ช่วยธุรกิจในครัวเรือน โดยไม่ได้รับค่าจ้าง ร้อยละ 14.4 นายจ้าง ร้อยละ 2.4 ในขณะที่การรวมกลุ่มมีเพียง ร้อยละ 0.02 ของผู้มีงานทำทั้งหมด

ภาพ  
3.4

ร้อยละของผู้มีงานทำ จำแนกตามสถานภาพการทำงาน

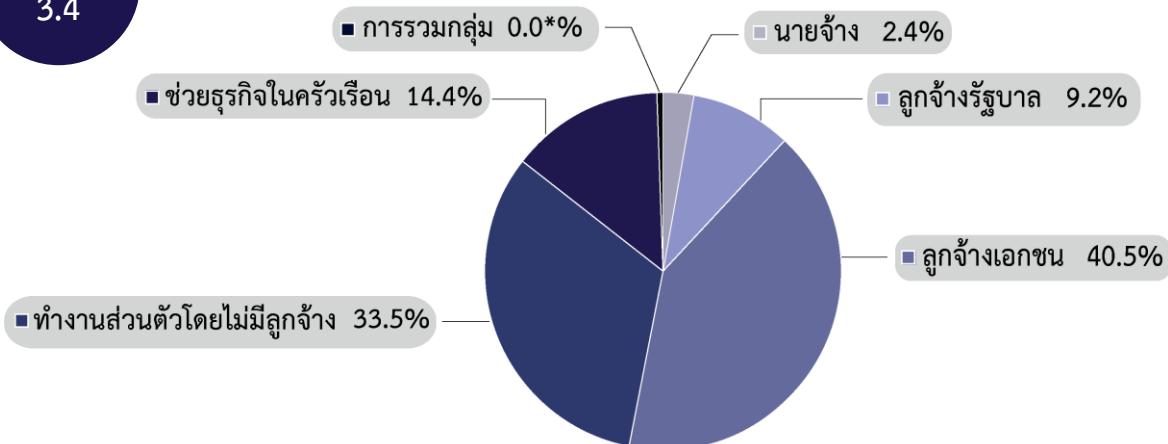

หมายเหตุ: \* มีค่าเท่ากับ 0.02

## 2) กิจกรรมทางเศรษฐกิจ

เมื่อพิจารณาตามกิจกรรมทางเศรษฐกิจของสถานที่ทำงานของผู้มีงานทำ พบว่า ผู้ที่ทำงานในภาคเกษตรกรรม ร้อยละ 27.3 และนอกภาคเกษตรกรรม ร้อยละ 72.7 โดยผู้ทำงานนอกภาคเกษตรกรรมนั้น เป็นผู้ทำงานในสาขาการขนส่ง และการขายปลีก การซ่อมแซมยานยนต์และรถจักรยานยนต์ มากที่สุด ร้อยละ 17.5 รองลงมา คือ สาขาการผลิต ร้อยละ 15.7 สาขาที่พักแรมและบริการด้านอาหาร ร้อยละ 8.8 สาขาการก่อสร้าง ร้อยละ 5.7 สาขาการบริหารราชการและการป้องกันประเทศ รวมทั้ง การประกันสังคมภาคบังคับ ร้อยละ 4.5 สาขาการขนส่งและสถานที่เก็บสินค้า ร้อยละ 4.3 สาขากิจกรรมบริการด้านอื่น ๆ ร้อยละ 3.3 และสาขาการศึกษา ร้อยละ 2.9 ตามลำดับ

ภาพ  
3.5

ร้อยละของผู้มีงานทำ จำแนกตามกิจกรรมทางเศรษฐกิจ

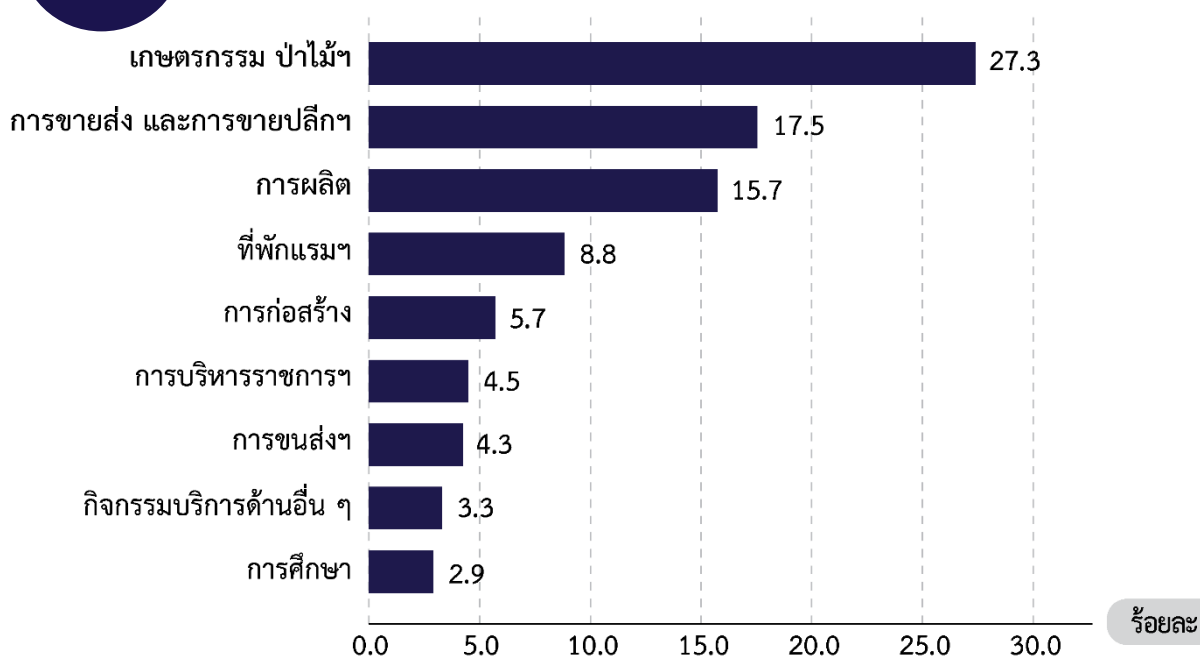

### 3) อาชีพ

ผู้มีงานทำร้อยละ 23.8 ทำงานเป็นผู้ปฏิบัติงานที่มีฝีมือในด้านการเกษตร ป่าไม้ และการประมงมากที่สุด รองลงมาเป็นผู้ประกอบอาชีพพนักงานบริการ และผู้จำหน่ายสินค้า ร้อยละ 22.5 ผู้ประกอบอาชีพงานขั้นพื้นฐานอาชีพ ร้อยละ 13.8 ผู้ควบคุมเครื่องจักรโรงงานและเครื่องจักรและผู้ปฏิบัติงานด้านการประกอบ ร้อยละ 11.2 และช่างฝีมือและผู้ปฏิบัติงานที่เกี่ยวข้อง ร้อยละ 10.5 ตามลำดับ

#### ภาพ 3.6

ร้อยละของผู้มีงานทำ จำแนกตามอาชีพ

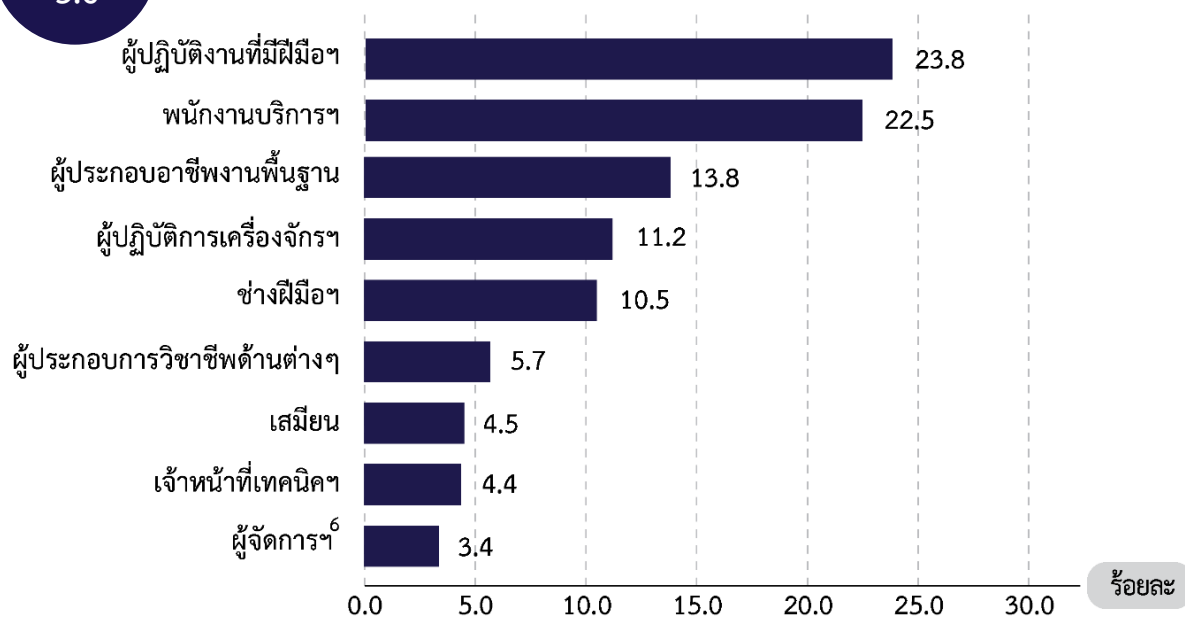

<sup>6</sup> รวมอาชีพทหารประจำการ ที่เป็นสมาชิกในครัวเรือนส่วนบุคคล

### 4) การศึกษา

สำหรับระดับการศึกษาที่สำเร็จของผู้มีงานทำ พบว่า ผู้มีงานทำสำเร็จการศึกษาในระดับอุดมศึกษามากที่สุด (ร้อยละ 24.1) รองลงมาเป็นระดับประถมศึกษา (ร้อยละ 22.3) ระดับมัธยมศึกษาตอนปลาย (ร้อยละ 20.9) มัธยมศึกษาตอนต้น (ร้อยละ 18.1) และต่ำกว่าประถมศึกษา (ร้อยละ 10.8) ส่วนผู้ไม่มีการศึกษามีเพียงร้อยละ 2.5

เมื่อเปรียบเทียบระดับการศึกษาที่สำเร็จของผู้มีงานทำที่อาศัยอยู่ในเขตเทศบาล และนอกเขตเทศบาล พบว่า ผู้มีงานทำในเขตเทศบาลมีสัดส่วนของผู้ที่สำเร็จการศึกษาระดับอุดมศึกษาสูงกว่าผู้มีงานทำนอกเขตเทศบาลอย่างเห็นได้ชัด (ร้อยละ 30.1 และ 19.0 ตามลำดับ) ในขณะที่สัดส่วนผู้มีงานทำนอกเขตเทศบาล มีสัดส่วนของผู้ที่สำเร็จการศึกษาระดับต่ำกว่าประถมศึกษา ระดับประถมศึกษา และระดับมัธยมศึกษาตอนต้น สูงกว่าผู้มีงานทำในเขตเทศบาล ส่วนผู้มีงานทำที่สำเร็จการศึกษาในระดับมัธยมศึกษาตอนปลาย มีสัดส่วนผู้มีงานทำในเขตเทศบาลสูงกว่าผู้ทำงานนอกเขตเทศบาลเพียงเล็กน้อย

ตาราง 3.3 ผู้มีงานทำ จำแนกตามระดับการศึกษาที่สำเร็จ และเขตการปกครอง

ระดับการศึกษาที่สำเร็จ	รวม		ในเขตเทศบาล		นอกเขตเทศบาล	
	จำนวน (‘000)	ร้อยละ	จำนวน (‘000)	ร้อยละ	จำนวน (‘000)	ร้อยละ
รวม	41,194.5	100.0	19,171.4	100.0	22,023.1	100.0
ไม่มีการศึกษา	1,018.7	2.5	485.3	2.5	533.4	2.4
ต่ำกว่าประถมศึกษา	4,468.6	10.8	1,517.9	7.9	2,950.7	13.4
ประถมศึกษา	9,187.4	22.3	3,632.7	19.0	5,554.7	25.2
มัธยมศึกษาตอนต้น	7,450.3	18.1	3,343.4	17.4	4,106.9	18.7
มัธยมศึกษาตอนปลาย	8,606.7	20.9	4,107.3	21.4	4,499.4	20.4
อุดมศึกษา	9,945.2	24.1	5,760.3	30.1	4,184.9	19.0
การศึกษาอื่น ๆ <sup>7</sup>	166.6	0.4	76.2	0.4	90.4	0.4
ไม่ทราบ	351.0	0.9	248.3	1.3	102.7	0.5

<sup>7</sup> รวมอาชีวศึกษาระยะสั้น

### 3.3.4 ชั่วโมงทำงาน

ผลการสำรวจ พบว่า ผู้มีงานทำส่วนใหญ่ (ร้อยละ 76.4) ทำงานตั้งแต่ 35 ชั่วโมงขึ้นไปต่อสัปดาห์ ซึ่งถือว่าเป็นผู้ทำงานเต็มประสิทธิภาพ โดยสามารถจำแนกเป็นผู้มีงานทำที่ทำงานระหว่าง 35 - 49 ชั่วโมงต่อสัปดาห์ ร้อยละ 61.5 และทำงานตั้งแต่ 50 ชั่วโมงต่อสัปดาห์ขึ้นไป ร้อยละ 14.9 ในขณะที่ผู้ทำงานไม่เต็มประสิทธิภาพหรือผู้มีงานทำที่ทำงานระหว่าง 1 - 34 ชั่วโมงต่อสัปดาห์ คิดเป็นร้อยละ 22.1 สำหรับผู้มีงานทำประจำแต่ไม่ได้ทำงานในสัปดาห์แห่งการสำรวจหรือทำงานน้อยกว่า 1 ชั่วโมงต่อสัปดาห์มีเพียงร้อยละ 1.5

เมื่อพิจารณาผู้มีงานทำที่มีเวลาเหลือพอและต้องการทำงานเพิ่ม พบว่า มี 0.29 ล้านคน คิดเป็นร้อยละ 0.7 ของผู้มีงานทำทั้งหมด โดยเป็นผู้ที่มีจำนวนชั่วโมงการทำงานระหว่าง 1 - 34 ชั่วโมงต่อสัปดาห์ ร้อยละ 59.7 รองลงมาคือ ทำงานระหว่าง 35 - 49 ชั่วโมงต่อสัปดาห์ ร้อยละ 30.6 ทำงานตั้งแต่ 50 ชั่วโมงต่อสัปดาห์ขึ้นไป ร้อยละ 4.8 และทำงานน้อยกว่า 1 ชั่วโมงต่อสัปดาห์และประสงค์จะทำงานเพิ่ม ร้อยละ 4.9

นอกจากนี้ยังพบว่า ผู้มีงานทำที่ทำงานไม่เต็มประสิทธิภาพ (ทำงาน 1 - 34 ชั่วโมงต่อสัปดาห์ที่มีเวลาเหลือพอและต้องการทำงานเพิ่ม) มี 0.17 ล้านคน คิดเป็นอัตราการทำงานต่ำกว่าระดับด้านชั่วโมงการทำงาน<sup>8</sup> ร้อยละ 0.4

<sup>8</sup> อัตราการทำงานต่ำกว่าระดับ =  $\frac{\text{จำนวนผู้มีงานทำ 1 - 34 ชั่วโมง/สัปดาห์และต้องการทำงานเพิ่ม} \times 100}{\text{จำนวนผู้มีงานทำ}}$

ตาราง 3.4 ผู้มีงานทำ จำแนกตามชั่วโมงการทำงานต่อสัปดาห์

ชั่วโมงการทำงาน	ผู้มีงานทำ		ผู้มีงานทำ ที่ประสงค์จะทำงานเพิ่ม	
	จำนวน ('000)	ร้อยละ	จำนวน ('000)	ร้อยละ
รวม	41,194.5	100.0	287.7	100.0
น้อยกว่า 1 ชั่วโมง	599.6	1.5	14.0	4.9
1 - 34 ชั่วโมง	9,115.7	22.1	171.9	59.7
35 - 49 ชั่วโมง	25,340.1	61.5	88.1	30.6
50 ชั่วโมงขึ้นไป	6,139.1	14.9	13.7	4.8

### 3.3.5 การว่างงาน

อัตราการว่างงาน คือ อัตราส่วนของผู้ว่างงานต่อผู้อยู่ในกำลังแรงงาน แสดงเป็นค่าร้อยละ ดังนั้นอัตราดังกล่าว จึงขึ้นอยู่กับนิยามของผู้ว่างงาน และนิยามของผู้อยู่ในกำลังแรงงานที่ใช้ในการสำรวจ เนื่องจากมีการเปลี่ยนนิยามของผู้ว่างงานครั้งสำคัญตั้งแต่การสำรวจรอบเดือนสิงหาคม 2525 เป็นต้นมา โดยรวมกลุ่มผู้ที่ไม่ได้หางานทำแต่พร้อมจะทำงานเข้ามาเป็นผู้ว่างงานด้วย และการจัดจำแนกผู้อยู่ในกำลังแรงงานก็มีการเปลี่ยนแปลงเช่นกัน โดยรวมกำลังแรงงานที่รอฤดูกาลเข้าไว้กับกำลังแรงงานรวม แต่แยกออกจากกำลังแรงงานปัจจุบัน ดังนั้นในการคำนวณอัตราการว่างงาน จึงได้คำนวณไว้สำหรับผู้ว่างงาน และผู้อยู่ในกำลังแรงงานตามนิยามใหม่และเก่า เพื่อประโยชน์ในการเปรียบเทียบซึ่งได้แสดงไว้ในตาราง 3.5

โดยปกติแล้วอัตราการว่างงานที่คำนวณจากกำลังแรงงานรวม และกำลังแรงงานปัจจุบัน จะมีค่าใกล้เคียงกันในการสำรวจรอบในฤดูกาลเกษตร แต่จะมีค่าแตกต่างกันในการสำรวจรอบนอกฤดูกาลเกษตร โดยจำนวนผู้ว่างงานช่วงนอกฤดูกาลเกษตรจะมากกว่าจำนวนผู้ว่างงานในช่วงฤดูกาลเกษตรทั้งจำนวนผู้ว่างงานที่หางานทำ และจำนวนผู้ว่างงานที่ไม่หางานทำ แต่พร้อมที่จะทำงาน

สำหรับอัตราการว่างงานของการสำรวจในไตรมาสนี้ พบว่า ไม่มีความแตกต่างกันระหว่าง การคำนวณทั้งสองวิธี คือ อัตราการว่างงานที่คำนวณจากกำลังแรงงานปัจจุบัน และอัตราการว่างงานที่คำนวณจากกำลังแรงงานรวมมีค่าเท่ากันคิดเป็น ร้อยละ 0.9

ตาราง 3.5 อัตราการว่างงาน ไตรมาสที่ 1 เดือนมกราคม - มีนาคม พ.ศ. 2569

	กำลังแรงงานปัจจุบัน	กำลังแรงงานรวม
ผู้ว่างงาน	0.9	0.9
- ทำงานในสัปดาห์แห่งการสำรวจ	0.2	0.2
- ทำงานภายใน 8 - 30 วัน และพร้อมที่จะทำงาน	0.5	0.5
- ไม่ทำงานแต่พร้อมที่จะทำงาน	0.3	0.3

เมื่อพิจารณาตามกลุ่มอายุ พบว่า อัตราการว่างงานของกลุ่มอายุ 15 - 19 ปี และ 20 - 24 ปี สูงกว่ากลุ่มอายุอื่น ๆ อย่างเห็นได้ชัด (ร้อยละ 6.5 และ 4.3 ตามลำดับ) ทั้งนี้อาจเนื่องมาจากประชากรกลุ่มนี้เป็นผู้ที่เริ่มต้นเข้าสู่ตลาดแรงงาน ในขณะที่อัตราการว่างงานของกลุ่มอายุ 25 - 29 ปี คิดเป็นร้อยละ 1.6 และลดลงอย่างต่อเนื่องในกลุ่มอายุที่สูงขึ้น โดยกลุ่มอายุ 60 ปีขึ้นไป และกลุ่มอายุ 50 - 59 ปี มีอัตราการว่างงาน (ร้อยละ 0.3 และร้อยละ 0.2 ตามลำดับ )

ภาพ  
3.7

อัตราการว่างงาน จำแนกตามกลุ่มอายุ

ร้อยละ

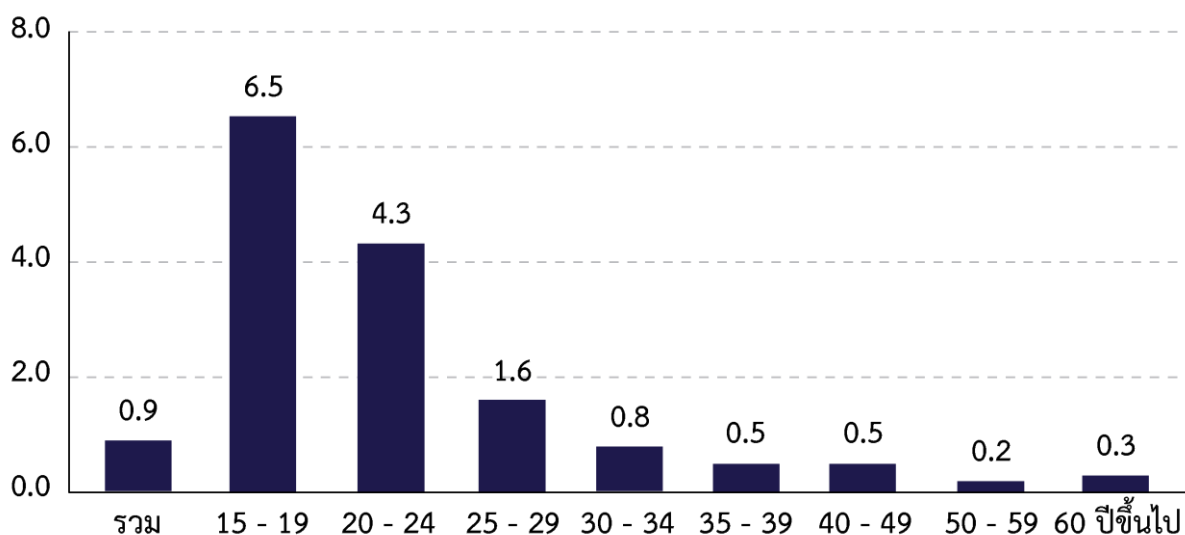

เมื่อพิจารณาถึงระดับการศึกษาที่สำเร็จของผู้ว่างงาน พบว่า อัตราการว่างงานเพิ่มสูงขึ้นเมื่อสำเร็จการศึกษาในระดับที่สูงขึ้น โดยผู้สำเร็จการศึกษาระดับประถมศึกษา มีอัตราการว่างงานเพียงร้อยละ 0.5 ในขณะที่ผู้สำเร็จการศึกษาระดับมัธยมศึกษา มีอัตราการว่างงานร้อยละ 1.0 ส่วนผู้สำเร็จระดับอุดมศึกษามีอัตราการว่างงานคิดเป็นร้อยละ 1.5

ภาพ  
3.8

อัตราการว่างงาน จำแนกตามระดับการศึกษาที่สำเร็จ

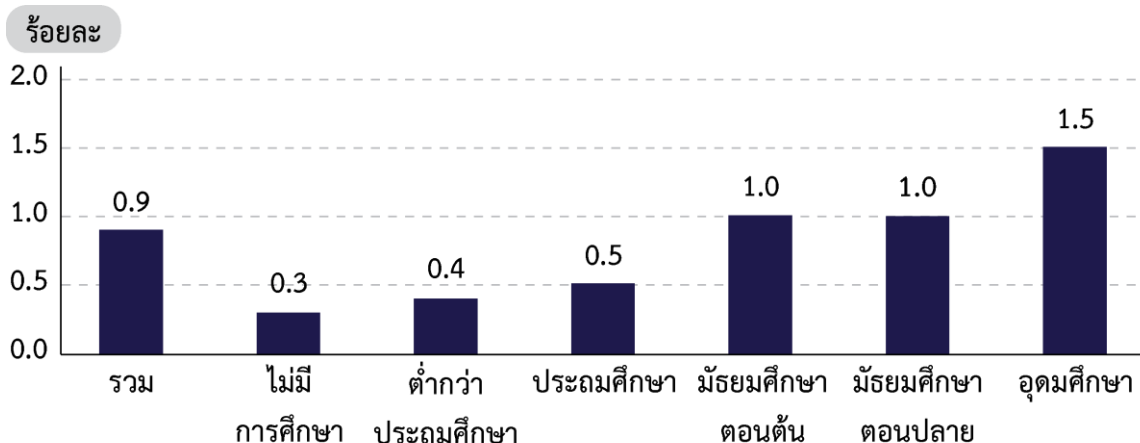

3.3.6 ลักษณะของกำลังแรงงานที่ว่างงาน

เมื่อพิจารณาถึงลักษณะของผู้ว่างงาน พบว่า จำนวนและร้อยละของผู้ว่างงานมีแนวโน้มเพิ่มขึ้นตามระดับการศึกษาที่สำเร็จ โดยในภาพรวม พบว่า ผู้ว่างงานที่สำเร็จการศึกษาระดับอุดมศึกษามีมากถึง ร้อยละ 37.6 รองลงมาคือ มัธยมศึกษาตอนปลาย ร้อยละ 22.7 ระดับมัธยมศึกษาตอนต้น และประถมศึกษา (ร้อยละ 20.0 และ 12.7 ตามลำดับ) ในขณะที่ผู้สำเร็จการศึกษาต่ำกว่าระดับประถมศึกษามีเพียง ร้อยละ 4.6 เท่านั้น

ตาราง 3.6 ผู้ว่างงาน จำแนกตามระดับการศึกษาที่สำเร็จ เพศ และเขตการปกครอง

เขตการปกครอง และเพศ	ระดับการศึกษาที่สำเร็จ							อื่น ๆ <sup>9</sup> และไม่ทราบ
	รวม	ไม่มี การศึกษา	ต่ำกว่า ประถม ศึกษา	ประถม ศึกษา	มัธยม ศึกษา ตอนต้น	มัธยม ศึกษา ตอนปลาย	อุดม ศึกษา	
	จำนวน ('000)							
ยอดรวม	393.1	3.0	18.2	49.8	78.7	89.1	148.0	6.3
ชาย	191.5	0.6	7.8	25.4	44.9	44.1	67.1	1.5
หญิง	201.6	2.4	10.4	24.4	33.8	45.1	80.9	4.8
ในเขตเทศบาล	179.3	0.4	7.8	16.7	33.6	36.1	83.5	1.2
นอกเขตเทศบาล	213.8	2.6	10.4	33.1	45.1	53.0	64.5	5.1
	ร้อยละ							
ยอดรวม		0.8	4.6	12.7	20.0	22.7	37.6	1.6
ชาย		0.3	4.1	13.3	23.5	23.0	35.0	0.8
หญิง		1.2	5.2	12.1	16.7	22.3	40.1	2.4
ในเขตเทศบาล		0.2	4.4	9.3	18.7	20.1	46.6	0.7
นอกเขตเทศบาล		1.2	4.8	15.5	21.1	24.8	30.2	2.4

<sup>9</sup> รวมอาชีวศึกษาระยะสั้น

เมื่อพิจารณาตามเพศ พบว่า ผู้ชายที่สำเร็จการศึกษา มัธยมศึกษาตอนต้น และประถมศึกษาว่างงานมากกว่าผู้หญิง ในขณะที่ผู้หญิงที่สำเร็จการศึกษาระดับอุดมศึกษา มัธยมศึกษาตอนปลาย ต่ำกว่าระดับประถมศึกษาและไม่มีการศึกษา ว่างงานมากกว่าผู้ชาย

สำหรับเขตการปกครอง พบว่า นอกเขตเทศบาลมีผู้ว่างงานสูงกว่าในเขตเทศบาลเกือบทุกระดับการศึกษา ยกเว้น ผู้สำเร็จการศึกษาระดับอุดมศึกษา ซึ่งมีจำนวนผู้ว่างงาน ในเขตเทศบาลมากกว่านอกเขตเทศบาล

### 3.3.7 ค่าจ้างและเงินเดือน

ค่าจ้างและเงินเดือน หมายถึง ค่าจ้างและเงินเดือนของผู้มีงานทำที่มีสถานภาพการทำงานเป็นลูกจ้าง ได้แก่ ลูกจ้างรัฐบาล ลูกจ้างรัฐวิสาหกิจ และลูกจ้างเอกชนเท่านั้น จากการสำรวจ พบว่า มีลูกจ้างประมาณ 20.49 ล้านคน ซึ่งมีผู้ที่ได้รับค่าจ้าง 10,000 – 14,999 บาทต่อเดือน มากที่สุด (ร้อยละ 32.2) รองลงมาคือได้รับค่าจ้าง 15,000 – 29,999 บาทต่อเดือน (ร้อยละ 30.0) และต่ำกว่า 10,000 บาทต่อเดือน (ร้อยละ 27.4) ในขณะที่มีลูกจ้างเพียงร้อยละ 9.6 ได้รับค่าจ้าง 30,000 บาทต่อเดือนขึ้นไป

ภาพ

3.9

ร้อยละของลูกจ้าง จำแนกตามระดับค่าจ้างหรือเงินเดือน

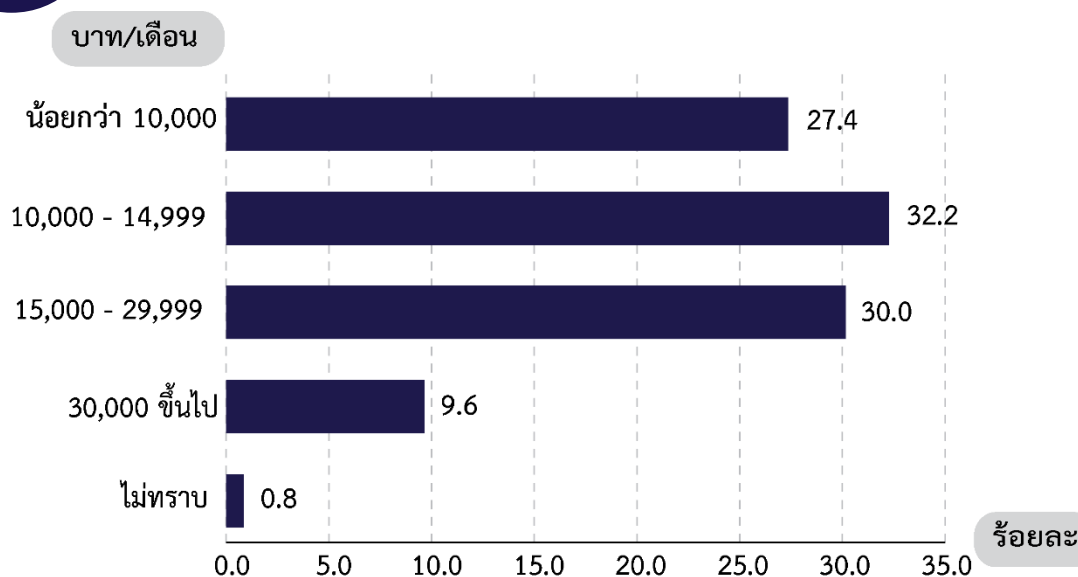

เมื่อเปรียบเทียบระดับค่าจ้างหรือเงินเดือนของลูกจ้างเอกชน และรัฐบาล (รวมลูกจ้างรัฐวิสาหกิจ) พบว่า ลูกจ้างเอกชนมีระดับค่าจ้างเฉลี่ยต่ำกว่าลูกจ้างรัฐบาล (14,392 บาทต่อเดือน และ 21,308 บาทต่อเดือน ตามลำดับ) ทั้งนี้อาจเนื่องมาจากลูกจ้างเอกชนในที่นี้ได้รวมถึงลูกจ้างรายวัน และกรรมกรผู้ใช้แรงงานทั้งหมด ซึ่งมีจำนวนมากและส่วนใหญ่มีรายได้ค่อนข้างต่ำ ผลการสำรวจแสดงให้เห็นว่าสัดส่วนของลูกจ้างเอกชนที่ได้รับค่าจ้างหรือเงินเดือนน้อยกว่า 10,000 บาทต่อเดือน และได้รับค่าจ้างหรือเงินเดือนระหว่าง 10,000 – 14,999 บาทต่อเดือน สูงกว่าลูกจ้างรัฐบาลอย่างเห็นได้ชัด ขณะที่สัดส่วนของลูกจ้างรัฐบาลที่ได้รับค่าจ้างหรือเงินเดือน 15,000 บาทต่อเดือนขึ้นไป สูงกว่าลูกจ้างเอกชนอย่างเห็นได้ชัด

ตาราง 3.7 ลูกจ้าง จำแนกตามระดับค่าจ้างหรือเงินเดือน

ระดับค่าจ้าง/ เงินเดือน(บาท)	รวม		ลูกจ้างรัฐบาล <sup>10</sup>		ลูกจ้างเอกชน	
	จำนวน (‘000)	ร้อยละ	จำนวน (‘000)	ร้อยละ	จำนวน (‘000)	ร้อยละ
รวม	20,490.1	100.0	3,785.3	100.0	16,704.8	100.0
น้อยกว่า 10,000 บาท	5,603.2	27.4	728.1	19.3	4,875.1	29.2
10,000 - 14,999 บาท	6,600.1	32.2	716.3	18.9	5,883.8	35.2
15,000 - 29,999 บาท	6,155.4	30.0	1,412.6	37.3	4,742.8	28.4
30,000 ขึ้นไป	1,959.7	9.6	913.4	24.1	1,046.3	6.3
ไม่ทราบ	171.7	0.8	14.9	0.4	156.8	0.9

<sup>10</sup> รวมลูกจ้างรัฐวิสาหกิจ

### 3.3.8 ผลประโยชน์ตอบแทนอื่น ๆ

นอกจากนี้ การสำรวจยังได้มีการรวบรวมข้อมูลของผู้มีงานทำที่เป็นลูกจ้างเกี่ยวกับผลประโยชน์ตอบแทนอื่น ๆ ได้แก่ โบนัส ค่าล่วงเวลา เงินอื่น ๆ (เช่น เงินประจำตำแหน่ง เบี้ยประชุม ค่าอาหาร ค่าเสื้อผ้าหรือเครื่องแต่งกายอื่น ๆ ค่าทิป ค่าที่อยู่อาศัย ค่าพาหนะ เป็นต้น) และผลประโยชน์ตอบแทนที่ไม่เป็นตัวเงิน (เช่น อาหาร เสื้อผ้าหรือเครื่องแต่งกายอื่น ๆ ที่อยู่อาศัย รถรับ - ส่ง เป็นต้น)

ผลการสำรวจ พบว่า ลูกจ้างที่ได้รับผลประโยชน์ตอบแทนอื่น ๆ คือ เงินอื่น ๆ ร้อยละ 43.0 และค่าล่วงเวลา ร้อยละ 38.9 โดยผู้ชายมีสัดส่วนของการได้รับเงินอื่น ๆ และค่าล่วงเวลามากกว่าผู้หญิง ในขณะที่ผู้หญิงมีสัดส่วนของการได้รับผลประโยชน์ตอบแทนที่ไม่ใช่ตัวเงิน และโบนัสมากกว่าผู้ชายเพียงเล็กน้อย

เมื่อเปรียบเทียบระหว่างลูกจ้างภาครัฐบาลและเอกชน พบว่า ลูกจ้างภาคเอกชนมีสัดส่วนของการได้รับผลประโยชน์ตอบแทนอื่น ๆ มากกว่าลูกจ้างภาครัฐบาล ทั้งค่าล่วงเวลา ผลประโยชน์ตอบแทนที่ไม่เป็นตัวเงิน และโบนัส ในขณะที่ลูกจ้างภาครัฐบาลมีสัดส่วนของการได้รับเงินอื่น ๆ มากกว่าลูกจ้างภาคเอกชน

ตาราง 3.8 ลูกจ้างเอกชนและลูกจ้างรัฐบาล ที่ได้รับผลประโยชน์ตอบแทนอื่น ๆ จำแนกตามเพศ และ  
เขตการปกครอง

เขตการปกครอง และเพศ	จำนวนลูกจ้าง	ผลประโยชน์ตอบแทนอื่น ๆ <sup>11</sup>			
		ที่เป็นตัวเงิน			ที่ไม่เป็นตัวเงิน <sup>13</sup>
		โบนัส	ค่าล่วงเวลา	เงินอื่น ๆ <sup>12</sup>	
ยอดรวม	5,326.8	1,167.6	2,074.5	2,289.8	1,487.9
ชาย	2,653.5	575.7	1,096.5	1,152.3	721.4
หญิง	2,673.3	591.9	978.0	1,137.5	766.5
<b>ภาคเอกชน</b>	<b>4,375.2</b>	<b>1,123.9</b>	<b>1,834.2</b>	<b>1,689.5</b>	<b>1,272.1</b>
ในเขตเทศบาล	2,623.6	660.2	949.7	972.1	856.8
นอกเขตเทศบาล	1,751.5	463.7	884.5	717.4	415.3
<b>ภาครัฐบาล</b>	<b>951.7</b>	<b>43.7</b>	<b>240.3</b>	<b>600.3</b>	<b>215.8</b>
ในเขตเทศบาล	521.8	33.4	156.3	289.6	149.8
นอกเขตเทศบาล	429.8	10.3	84.0	310.7	66.0
				<b>ร้อยละ</b>	
ยอดรวม		21.9	38.9	43.0	27.9
ชาย		21.7	41.3	43.4	27.2
หญิง		22.1	36.6	42.5	28.7
<b>ภาคเอกชน</b>		<b>25.7</b>	<b>41.9</b>	<b>38.6</b>	<b>29.1</b>
ในเขตเทศบาล		25.2	36.2	37.1	32.7
นอกเขตเทศบาล		26.5	50.5	41.0	23.7
<b>ภาครัฐบาล</b>		<b>4.6</b>	<b>25.2</b>	<b>63.1</b>	<b>22.7</b>
ในเขตเทศบาล		6.4	29.9	55.5	28.7
นอกเขตเทศบาล		2.4	19.5	72.3	15.4

<sup>11</sup> ลูกจ้าง 1 คน สามารถได้รับผลประโยชน์ตอบแทนอื่น ๆ ได้มากกว่า 1 ประเภท

<sup>12</sup> เงินอื่น ๆ หมายถึง เงินประจำตำแหน่ง เบี้ยประชุม เป็นต้น

<sup>13</sup> ผลประโยชน์ตอบแทนที่ไม่เป็นตัวเงิน หมายถึง อาหาร เสื้อผ้า ที่อยู่อาศัย รถรับ - ส่ง เป็นต้น

### 3.4 สรุปผลและข้อเสนอแนะ

จากข้อมูลสถานการณ์แรงงานในไตรมาส 1 พ.ศ. 2569 พบว่า ประชากรที่มีอายุตั้งแต่ 15 ปีขึ้นไป มีจำนวน 59.62 ล้านคน โดยอยู่ในกำลังแรงงาน 41.91 ล้านคน หรือคิดเป็นร้อยละ 70.30 ของประชากรกลุ่มนี้ แบ่งออกเป็น ผู้มีงานทำ 41.19 ล้านคน ผู้ว่างงาน 0.39 ล้านคน และผู้รอฤดูกาล 0.33 ล้านคน ขณะที่ผู้อยู่นอกกำลังแรงงานมีจำนวน 17.71 ล้านคน หรือคิดเป็นร้อยละ 29.70 ของประชากรกลุ่มนี้ โดยผู้มีงานทำจำนวน 41.19 ล้านคนแบ่งเป็นผู้มีงานทำในภาคเกษตรกรรม 11.25 ล้านคน เพิ่มขึ้นร้อยละ 6.2 หรือประมาณ 6.61 แสนคน และผู้มีงานทำนอกภาคเกษตรกรรม 29.94 ล้านคน เพิ่มขึ้นร้อยละ 4.0 หรือประมาณ 11.5 แสนคน เมื่อเปรียบเทียบกับไตรมาสเดียวกันของปีก่อนหน้า โดยภาคการบริการและการค้าขยายตัวเพิ่มขึ้น ในสาขา การขายส่ง และขายปลีก การซ่อมยานยนต์และรถจักรยานยนต์ และสาขาการผลิต ในขณะที่วันหยุดหลายอุตสาหกรรมยังต้องเผชิญกับความท้าทายของเศรษฐกิจ ซึ่งส่งผลต่อความต้องการแรงงานและการจ้างงานทำให้ผู้มีงานทำสาขาการบริหารราชการ การป้องกันประเทศ และการประกันสังคมภาคบังคับลดลง

โดยภาพรวมสถานการณ์แรงงานของประเทศยังคงมีความมั่นคงในด้านกำลังแรงงาน เพราะมีอัตราการมีงานทำอยู่ในระดับสูง และอัตราการว่างงานยังคงอยู่ในระดับต่ำ มีการเคลื่อนย้ายของแรงงานภาคเกษตรกรรมไปสู่ภาคบริการและโลจิสติกส์ ซึ่งสะท้อนถึงการปรับตัวของตลาดแรงงานต่อบริบทเศรษฐกิจใหม่ แม้ภาพรวมจะเป็นบวก แต่ยังมีพบว่ากลุ่มแรงงานเปราะบาง เช่น ผู้ว่างงานระยะยาว และผู้ที่ไม่เคยทำงานมาก่อน เป็นกลุ่มที่ต้องให้ความสำคัญในการสนับสนุนและเตรียมความพร้อมเข้าสู่ตลาดแรงงาน เพื่อเสริมสร้างความมั่นคงทางเศรษฐกิจในระยะยาว

# CHAPTER 1

## INTRODUCTION

### 1.1 Background

Labor force statistics have been compiled by the National Statistical Office since 1963, when the survey was first initiated. In the initial phase, the survey was conducted twice a year. During 1984–1997, three survey rounds covering the whole kingdom were conducted annually. The first round was held in February during the non-agricultural season, the second in May when new entrants to the labor force graduated from school, and the third in August during the agricultural season. Since 1998, an additional round has been conducted in November during the agricultural harvest season. This expansion aimed to provide quarterly nationwide data on employment, unemployment, and other labor force activities throughout the year.

Due to the increasing demand of data for formulating plans and policy at provincial level, the National Statistical Office has expanded sample size to propose statistical data at provincial level commencing from survey in February and August, 1994. For the fourth round in November 1999, data was presented at the first time and presentation data at provincial level.

After the economic crisis in the mid of 1997, the need of labor force data for planning and policy making were more in demand. In the year of 2001, the survey was conducted monthly. The survey data of three months were combined to present the quarterly. Data of February, May and August were presented in order to compare with the previous labor force survey and since September 2001, data were presented monthly. Beginning from the survey in January 2001, 5 items has been revised; age of persons in labor force was adopted from 13 years of age and over to 15 years of age and over in order to agree with the child labor law. The standard classification of occupation, industry and employment status were adopted, and area of local administration which the former sanitary which were included in non-municipal area were presently included in municipal area.

In 2025, National Statistical Office Regional variables are classified from 5 regions to 7 regions according to statistics production standards in order to be consistent with the announcement of the Integrated Spatial Management Policy Committee on the establishment of regions and provincial groups. 2024.

## 1.2 Concepts/Regulations

Labor force statistics survey according to concepts and principles of International Labour Organization (ILO) and United Nation (UN). National Statistical Organization of Thailand has adopted concepts and definitions since the first time in 1983 to make consistency according to the real social and economic situations of Thailand even though user requirements. The improvement has continued since the first quarter in 2001 and determined the minimum age of labour force at 15 years old.

## 1.3 Objectives

The main objective of this survey is to estimate the number and characteristics of the labor force in the country and in different regions periodically. The statistical data derived from this quarter of the survey include:

1. the number of persons in and out of the working age (15 years and over) by sex.
2. the number of working age population by labor force status, age, sex, marital status, educational attainment.
3. the number of employed persons by interesting characteristics such as age, sex, educational attainment, occupation, industry, work status, hours work,  
the number of unemployed persons by interesting characteristics e.g. duration of searching for job, type of previous work.

## 1.4 Expected Benefits

The information this survey were used to plan and strategy as following

- 1) To be used to plan for developing manpower
  - 1.1) To be used as basic information to measure demand of labor and approaching manpower including raising production process by developing unemployment workers or workers who works lower than their ability.
  - 1.2) To be important information for planning and assessing for policies of government related to promoting and supporting job hiring.
  - 1.3) To point direction and trend as well as changing of labor market and employment conditions because this information were from surveys constructed from periods consecutively.
- 2) To be indices for macroeconomics
  - 2.1) To be basic information which show size and structure of manpower of country.
  - 2.2) To be available for assessing and analyzing for macroeconomics of country by analyzing together with other information.
  - 2.3) Jobless rate was available to be potential indicator of country.

### 3) Others

3.1) To be use for considering minimum wage and structure of employee's income in each occupation.

3.2) To be used for analysis or research in several areas for instance, to be used to explain the previous economic growth, used to research related population that impacts to social and economic of size and structure of manpower etc.

3.3) To be estimated manpower for be useful for social and economic planning.

# CHAPTER 2

## STATISTICAL METHODOLOGY

### 2.1 Target Population

Refers to people living in private households and all households of worker groups living in municipalities and outside municipalities in every province throughout the country, except for households of foreigners working in embassies or international organizations with diplomatic privileges.

For households that are included in the enumeration of the Labor Force Survey, they include private households and worker group households, whose names will appear in the sample household list.

Persons included in the enumeration include those who are members of sample private households and those who are selected as samples in worker group households.

### 2.2 Reference Period

Reference week refer to seven days before the interviewing date for example if the interviewing date was January 9<sup>th</sup>, 2026 "during 7 days before interviewing date" was during January 2<sup>nd</sup> - 8<sup>th</sup>, 2026.

### 2.3 Definition

The National Statistical Office has adapted and changed the concepts and definitions used in the Labor Force Survey (LFS) Project many times since the initial year. The purposes of changes were to improve the completeness of the collected data with respect to the real socio - economic situation of the country and to serve for users requirement. In this report, the concepts and definitions used have been introduced since 1983 and some definitions together with the minimum age limit which have been changed to 15 years is adopted since 2001.

The revised definitions used in the survey are listed in following.

- **Employed persons;** Persons, 15 years of age and over who during the survey week,
  1. worked for at least one hour for wages/salary, profits, dividends or any other kind of payment, in kind; or
  2. did not work at all or worked less than one hour but
    - 2.1 receives wage/salary, profits from business enterprise or farm during the period of absence; or
    - 2.2 not receive wage/salary, profits from business enterprise or farm during the period of absence but had regular jobs or business that they would be return to work.
  3. worked for at least one hour without pay in business enterprises or on farms owned or operated by household heads or members.

- **Unemployed persons;** Persons, 15 years of age and over who during the survey week did not work even for one hour, had no jobs, business enterprise or farms of their own.

Persons in this category include:

1. those who had been looking for work, applying for a job or waiting to be called to work during the last 30 days before interview's date.
2. those who had not been looking for work during the last 30 days before interview's date but available for work during the last 7 days before interview's date.

- **Current labor force** All persons 15 years of age and over who, during the survey week, were either employed or unemployed as defined above.

- **Seasonally inactive labor force** Persons 15 years of age and over, who during the survey week, were neither employed nor unemployed as defined above, but were waiting for the appropriate season, being persons who usually worked without pay on farms, or in business enterprises engaged in seasonal activities owned or operated by the head of the household or any other member of the household.

- **Total labor force** All persons 15 years of age and over, who during the survey week, were in the current labor force as defined above or were classified as seasonally inactive labor force as defined above.

- **Persons not in the labor force** Persons classified in this category are those who were neither employed nor unemployed during the survey week, or classified as seasonally inactive labor force as defined above. They include:

Persons, who during the survey week were 15 years of age and over, but were neither employed nor available for employment because they were

1. engaged in household work,
2. engaged in studies,
3. too young or too old,
4. incapable of work because of physical or mental disability or chronic illness,
5. resting,
6. retirement
7. caring for children/elderly/patients/disabled people
8. otherwise not available for employment, such as voluntarily idle, working

without pay, profits, dividends, or other payments for persons who were not members of the same household, working without pay, profits, dividends or any other payments for charitable organizations and institutions.

■ **Job** A job is defined as any of the following:

1. Work for cash wages, salaries or for pay "in kind", or
2. Work for profit on own farm or in own or partly own business, or
3. Work without pay or profit on a farm or in a business owned or operated by

the head or any member of the household.

■ **Occupation;** Occupation refers to the kind of work performed by a person at his job. Most persons generally hold only one job. For a person having more than one job, only the job at which he worked for the greater number of hours during the survey week was recorded. If the number of working hours for each job was exactly the same, the job which gave him the higher income was recorded. If the number of working hours and the income earned from each job were the same, the job for which he had preference was recorded. If the respondent could not give his preference, the job at which he had been working for the longest time was the one recorded. Before 2010, the survey used the classification which was suitable to Thailand's occupation based on International Standard Classification of Occupation, 1988 (ISCO-88). Since January 2011, the survey used International Standard Classification of Occupation, 2008 (ISCO-08) of the International Labor Organization (ILO).

■ **Industry** The term "industry" as herein used refers to the nature of economic activity undertaken in the establishment in which a person worked or the nature of business in which he was engaged during the survey week. If a person had more than one job, the industry corresponding to the occupation recorded was asked.

Before 2010, the survey used the classification which was suitable to Thailand's industry based on International Standard Industrial Classification, (ISIC) 1989. Since January 2011, the survey used the third revision of the Thailand Standard Industrial Classification, (TSIC) 2009.

■ **Work status** refers to the status of person's occupation in the survey week. Work status was classified as follows

1. An employer is defined as a person who operates his own enterprise for profit or dividends and hires one or more employees in his enterprise.

2. An own-account worker refers to a person who operates an economic enterprise, either alone or in partnership with others, without employing regular employees on a continuous basis. Such workers may, however, engage casual employees or receive assistance from contributing family members or unpaid apprentices.

4. An employee is a person who works and receives remuneration in the form of wages on a monthly, weekly, daily, piece-rate, or contract basis. Remuneration received from work can be in cash or in kind on a continuous basis. Employees are divided into 3 categories:

4.1 Government employee: Civil servants, municipal employees, provincial administrative organization employees, officials of international organizations, as well as permanent and temporary government employees.

4.2 State enterprise employee: A person who works for a state-owned enterprise.

4.3 Private employee: A person who works for a private individual or a private business, including domestic workers.

5. A member of a producers' cooperative is a person who hold a "self-employment" job in a cooperative producing goods and services, in which each member takes part on an equal footing with other members in determining the organization of production, sales and/or other work of the establishment, the investments and the distribution of the proceeds of the establishment amongst their members.

Since January 2001, the survey used the International Classification of Status in Employment, 1993 (ICSE-93) of the International Labor Organization (ILO) which add one more status to those used in the previous year, that is a member of a producers' cooperative.

■ **Hours of work** Hours of work mean hours actually worked during the survey week. For a person holding more than one job, his hours worked would be the sum total of hours worked on all jobs. For a person who had a regular job but was not at work during the survey week, the hours worked would be recorded zero. Before 2001, for a person who had a regular job but was not at work during the survey week, the number of hours normally worked in a week is taken as the hours worked.

■ **Wage or salary** Wages or salaries mean basic wages or salaries payable for the specified time or piece of work, not including overtime payments, bonuses or other fringe benefits.

- **Duration of looking for work** Duration of looking for work is the length of time during which an unemployed person had been looking for work. It is counted from the day he started looking for work to the end of the survey week.

- **Survey week;** A survey week is the reference period of last 7 days before interview's date which information on labor was obtained.

- **Enumeration period;** The enumeration period is the 1<sup>st</sup> - 12<sup>th</sup> for each month which actual interviews were conducted.

- **Types of households included in the survey;** Households included in the scope of the survey can be divided into two types:

1. Private households which include one person household, i.e. single persons who make provision for their own food or other essentials of living without combining with any other persons, or multi person households, i.e. groups of two or more persons making common provision for food or other essentials for living, residing in any of the following types of housing: wooden dwellings, cement dwellings, row houses, apartments, boats, rafts, etc.

2. Collective households

- 2.1 Group of employee households which include persons living in group living quarters within the compound of a factory.

- 2.2 Institutional households Household not included in the above mentioned types, e.g. inmates of penal institutions, priests, soldiers living in military barracks, students living in dormitories, etc., were classified as institutional households and not covered in the survey.

- **Level of educational completed;** The highest level of education completed is classified as follows:

1. None means all persons who have never attended school or had no education.
2. Less than elementary means all persons who have completed a grade lower than Prathom 6 (or formerly Prathom 7 or Mathayom 3).

3. Elementary level means all persons who have completed Prathom 6 (or formerly Prathom 7 or Mathayom 3) or higher but not lower secondary level.

4. Lower secondary level means all persons who have completed Mathayom 3 (formerly Mathayom 3 or Mathayom 6) or higher but not upper secondary level.

5. Upper secondary level

- 5.1 Academic means all persons who completed (Mathayom 5 or Mathayom 8) in general education schools or completed higher but not higher level.

- 5.2 Vocational and technical means all persons who have completed a lower secondary and have then completed the three-year course required for this level in vocational and technical colleges or completed higher but not higher level.
- 5.3 Religious education refers to persons who have completed religious studies, such as Buddhist studies, Phra Pariyatti Dhamma education, or Islamic religious education.
- 5.4 Higher than upper secondary education but below associate degree refers to persons who have completed a higher vocational certificate program.
- 6. Higher level
  - 6.1 General education mean all persons Individuals who graduated in general education or academic fields. By obtaining a certificate at the diploma level.
  - 6.2 Vocational education mean all persons who has completed a vocational education. or a vocational field with a higher vocational certificate diploma Technical Vocational Certificate (High Vocational Certificate).
- 7. Bachelor degree education means all persons who have completed a bachelor's degree from all educational institutions.
- 8. Postgraduate means all persons who have completed a master's degree, a doctorate degree.
- 9. Other means all persons who have completed types of education other than the aforementioned.
- 10. Successful disciplines mean a field of study, faculties or departments successfully completed according to the certificate or a diploma.

## 2.4 Sample Design

A stratified two-stage sampling was Adopted to the survey (see details in Appendix A). Bangkok Metropolis and provinces were constituted strata. Each stratum (excluding Bangkok Metropolis) was divided into two parts according to the type of local administration, namely municipal areas and non-municipal areas. The primary and secondary sampling units were enumeration areas (EAs) for municipal areas and non-municipal areas and private households and persons in the collective households respectively.

At the first stage, the EAs based on the 2010 census frame was updated from other sample surveys and selected separately and independently in each stratum by using probability proportional to zero, giving the total number of households.

The total number of sampled EAs was 5,430 from 139,325 EAs.

At the second stage, private households and persons in the collective households were our ultimate sampling units. A new listing of private households was made for every sampled EAs to serve as the sampling frame. In each sampled EAs, a systematic sample of private households were selected with the following sample size: Municipal areas: 16 sample households per EAs and non-municipal areas: 16 sample households per EAs.

Before selecting sample private households in each sampled EAs, the list of private households was rearranged by household's size which was the member of the household.

In the case of collective households, each household member from every household were selected systematically.

Since 2002, Labor force Survey has used a rotating sample design to improve the quality of estimators. The 4 rotation groups and 2-2-2 pattern was adopted to the survey from 2022 to 2031. After which, a new rotation pattern has been applied to this survey for the next ten years. The primary sampling units (PSUs) have been divided into eleven PSU sets; four sets of households have been selected to give a total of 44 household sample sets.

In each year, two PSU sets were used and 50% of these were used repeatedly for the following year.

The Rotation 2-2-2 pattern is repeated as follows:

- Each household sample was used for 2 consecutive quarters.
- After that it was omit for 2 consecutive quarters then it was used for next 2 further quarters.
- In each year, between consecutive quarters, 100% PSUs and 50% of households were used repeatedly.
- For consecutive year of same quarter, both 50% of PSUs, and households were used repeatedly.

## 2.5 Data Items

Questionnaire in this project includes 5 major sections:

Section 1: Characteristics of member household

Section 2: Education

Section 3: Work

Section 4: The need for additional work during the 7 days prior to the interview date

Section 5: Income of employed

## 2.6 Data Collection

Labor force information for this quarterly survey, conducted during 1<sup>st</sup> – 12<sup>th</sup> January to March 2026, was obtained through interviews with heads or members of sample households. The survey covered 49,248 households in municipal areas (including 4,800 households in Bangkok) and 37,632 households in non-municipal areas, making a total of 86,880 households throughout the Kingdom. Forty-four enumerators with previous survey experience were employed in Bangkok, while in the other provinces, the field staff comprised 830 enumerators. This adoption of technology enhances operational efficiency, ensures quality control, and allows management to monitor fieldwork through a web-based progress tracking application. The system tracks both the survey routes of data collectors and their overall operational progress.

Prior to each data collection period, the NSO regularly conducts quarterly briefing meetings via video conference. These sessions are designed to create a clear understanding of the questionnaires, key definitions, scope, and coverage, as well as to review observations, issues, and obstacles encountered in previous operations.

During data collection, field staff interview sample households and record the information directly onto their tablets. Once the staff have verified the accuracy of the data, it is transmitted via the internet to the server. The collected data is then stored in a cloud computing system for subsequent data processing.

Face-to-face data collection had traditionally been paper-based. However, in the third quarter of 2013, the National Statistical Office (NSO) introduced the use of tablets, enabling data entry during interviews and improving data consistency.

## 2.7 Data Processing

This survey was a sample survey. So, to refer to population, a weight for each sample unit was needed. There were 3 steps:

1. Calculation design weight or base weight and inverse selection probabilities for each state of selected sampling unit were calculated.
2. Adjustment for non-response and base weights were adjusted to compensate for non-response households.
3. Post-stratification calibration adjustment was the final step. The base weight adjusted by non-response data was further adjusted by using projected population, classified by grouped age, sex, region and administration.

## 2.8 Limitations of the data

In round figures in the statistical tables, all absolute figures are independently rounded to the nearest thousand; hence the group total may not always be equal to the sum of the individual figures.

The published figures should be utilized with full awareness that the survey was based on the sample estimates, and would be subject to both sampling and non - sampling errors.

## CHAPTER 3

### MAJOR FINDINGS

#### 3.1 Response Rate

TABLE 3.1 Sample size and response rate

Enumeration	Area		Region							Total
	Municipal	Non-municipal	Bangkok	Central	South	Southern Border	Eastern	Northeast	North	
Household sample	49,248	37,632	4,800	18,240	11,136	3,168	8,448	22,464	18,624	86,880
Eligible, Interview	43,901	34,741	4,366	16,037	10,078	2,989	7,209	21,183	16,780	78,642
Non - Interview	5,347	2,891	434	2,203	1,058	179	1,239	1,281	1,844	8,238
Eligible, Non-interview <sup>1</sup>	2,168	989	278	1,132	323	51	532	198	643	3,157
Unknow Eligible <sup>2</sup>	90	49	8	91	5	1	9	12	13	139
Ineligible <sup>3</sup>	3,089	1,853	148	980	730	127	698	1,071	1,188	4,942
Household RR (%) <sup>4</sup>	95.1	97.1	93.9	92.9	96.8	98.3	93.0	99.0	96.2	96.0
Completion rate <sup>5</sup>	89.1	92.3	91.0	87.9	90.5	94.3	85.3	94.3	90.1	90.5

**Note :** <sup>1</sup> Included in the sampling frame but data not obtained, e.g., visited three times but respondents were unavailable or uncooperative.

<sup>2</sup> Uncertain inclusion in the sampling frame, e.g., house could not be located or area was inaccessible.

<sup>3</sup> Not included in the sampling frame, e.g., vacant houses, abandoned/demolished/burned structures, or non-permanent residences.

<sup>4</sup> Calculate household response rate by : 
$$\frac{\text{Number of complete HH} \times 100}{(\text{Number of household sample}) - (\text{Unoccupied/Demolished, Burnt})}$$

<sup>5</sup> Completion rete by : 
$$\frac{\text{Number of complete HH} \times 100}{\text{Number of household sample}}$$

### 3.2 Characteristics of Survey Respondent

TABLE 3.2 Sample size and population estimate

Characteristics	Unweighted sample count	Weighted population estimates		
		Number	95% Confidence interval	
			Lower bound	Upper bound
<b>Whole Kingdom</b>	<b>167,526</b>	<b>59,620,693</b>	<b>58,817,334</b>	<b>60,424,052</b>
15 - 19	10,179	4,141,458	4,004,294	4,278,622
20 - 24	7,472	4,839,329	4,630,876	5,047,782
25 - 29	9,579	5,225,290	5,047,914	5,402,666
30 - 34	11,054	5,125,747	4,963,735	5,287,759
35 - 39	11,760	4,731,873	4,576,198	4,887,548
40 - 49	27,445	9,974,625	9,709,800	10,239,450
50 - 59	33,127	10,633,392	10,404,698	10,862,086
60 - 64	16,756	4,835,844	4,707,909	4,963,779
65 - 69	14,499	3,907,285	3,796,544	4,018,026
70 and over	25,655	6,205,850	6,058,873	6,352,827
<b>Male</b>	<b>78,298</b>	<b>28,375,907</b>	<b>27,943,045</b>	<b>28,808,769</b>
15 - 19	5,219	2,088,249	2,000,556	2,175,942
20 - 24	3,906	2,411,698	2,291,713	2,531,683
25 - 29	4,927	2,621,264	2,509,835	2,732,693
30 - 34	5,641	2,579,729	2,474,878	2,684,580
35 - 39	5,945	2,369,351	2,275,213	2,463,489
40 - 49	13,075	4,924,378	4,777,353	5,071,403
50 - 59	15,057	5,100,757	4,962,395	5,239,119
60 - 64	7,509	2,238,080	2,160,659	2,315,501
65 - 69	6,413	1,731,768	1,662,339	1,801,197
70 and over	10,606	2,310,633	2,242,289	2,378,977
<b>Female</b>	<b>89,228</b>	<b>31,244,786</b>	<b>30,800,099</b>	<b>31,689,473</b>
15 - 19	4,960	2,053,209	1,963,833	2,142,585
20 - 24	3,566	2,427,631	2,284,720	2,570,542
25 - 29	4,652	2,604,026	2,493,462	2,714,590
30 - 34	5,413	2,546,018	2,449,026	2,643,010
35 - 39	5,815	2,362,522	2,263,846	2,461,198
40 - 49	14,370	5,050,247	4,897,375	5,203,119
50 - 59	18,070	5,532,635	5,403,681	5,661,589
60 - 64	9,247	2,597,764	2,518,409	2,677,119
65 - 69	8,086	2,175,517	2,101,286	2,249,748
70 and over	15,049	3,895,217	3,791,798	3,998,636

TABLE 3.2 Sample size and population estimate (cont.)

Characteristics	Unweighted sample count	Weighted population estimates		
		Number	95% Confidence interval	
			Lower bound	Upper bound
<b>Municipal</b>	<b>90,592</b>	<b>27,534,854</b>	<b>26,942,943</b>	<b>28,126,765</b>
15 - 19	5,270	1,731,991	1,638,858	1,825,124
20 - 24	4,436	2,121,097	1,987,023	2,255,171
25 - 29	5,487	2,379,163	2,265,338	2,492,988
30 - 34	6,173	2,464,768	2,346,138	2,583,398
35 - 39	6,538	2,434,061	2,311,339	2,556,783
40 - 49	14,950	5,033,884	4,816,003	5,251,765
50 - 59	17,331	4,919,268	4,744,297	5,094,239
60 - 64	8,822	2,141,979	2,048,371	2,235,587
65 - 69	7,733	1,697,670	1,616,703	1,778,637
70 and over	13,852	2,610,973	2,504,509	2,717,437
<b>Male</b>	<b>41,848</b>	<b>12,972,003</b>	<b>12,651,834</b>	<b>13,292,172</b>
15 - 19	2,720	857,281	798,708	915,854
20 - 24	2,234	1,034,449	961,267	1,107,631
25 - 29	2,762	1,173,506	1,100,825	1,246,187
30 - 34	3,145	1,228,870	1,150,993	1,306,747
35 - 39	3,312	1,194,753	1,122,882	1,266,624
40 - 49	7,061	2,459,230	2,342,033	2,576,427
50 - 59	7,817	2,352,259	2,246,190	2,458,328
60 - 64	3,873	981,873	925,143	1,038,603
65 - 69	3,329	742,209	690,237	794,181
70 and over	5,595	947,573	899,174	995,972
<b>Female</b>	<b>48,744</b>	<b>14,562,851</b>	<b>14,236,745</b>	<b>14,888,957</b>
15 - 19	2,550	874,710	811,153	938,267
20 - 24	2,202	1,086,648	992,042	1,181,254
25 - 29	2,725	1,205,657	1,134,043	1,277,271
30 - 34	3,028	1,235,898	1,166,866	1,304,930
35 - 39	3,226	1,239,308	1,161,805	1,316,811
40 - 49	7,889	2,574,654	2,448,479	2,700,829
50 - 59	9,514	2,567,009	2,468,749	2,665,269
60 - 64	4,949	1,160,106	1,101,719	1,218,493
65 - 69	4,404	955,461	903,591	1,007,331
70 and over	8,257	1,663,400	1,589,021	1,737,779

TABLE 3.2 Sample size and population estimate (cont.)

Characteristics	Unweighted sample count	Weighted population estimates		
		Number	95% Confidence interval	
			Lower bound	Upper bound
<b>Non-Municipal</b>	<b>76,934</b>	<b>32,085,839</b>	<b>31,542,675</b>	<b>32,629,003</b>
15 - 19	4,909	2,409,467	2,308,768	2,510,166
20 - 24	3,036	2,718,232	2,558,617	2,877,847
25 - 29	4,092	2,846,127	2,710,090	2,982,164
30 - 34	4,881	2,660,979	2,550,639	2,771,319
35 - 39	5,222	2,297,812	2,202,032	2,393,592
40 - 49	12,495	4,940,741	4,790,208	5,091,274
50 - 59	15,796	5,714,124	5,566,862	5,861,386
60 - 64	7,934	2,693,865	2,606,659	2,781,071
65 - 69	6,766	2,209,615	2,134,064	2,285,166
70 and over	11,803	3,594,877	3,493,548	3,696,206
<b>Male</b>	<b>36,450</b>	<b>15,403,904</b>	<b>15,112,594</b>	<b>15,695,214</b>
15 - 19	2,499	1,230,968	1,165,705	1,296,231
20 - 24	1,672	1,377,249	1,282,166	1,472,332
25 - 29	2,165	1,447,758	1,363,296	1,532,220
30 - 34	2,496	1,350,859	1,280,654	1,421,064
35 - 39	2,633	1,174,598	1,113,799	1,235,397
40 - 49	6,014	2,465,148	2,376,372	2,553,924
50 - 59	7,240	2,748,498	2,659,653	2,837,343
60 - 64	3,636	1,256,207	1,203,522	1,308,892
65 - 69	3,084	989,559	943,522	1,035,596
70 and over	5,011	1,363,060	1,314,806	1,411,314
<b>Female</b>	<b>40,484</b>	<b>16,681,935</b>	<b>16,379,609</b>	<b>16,984,261</b>
15 - 19	2,410	1,178,499	1,115,661	1,241,337
20 - 24	1,364	1,340,983	1,233,870	1,448,096
25 - 29	1,927	1,398,369	1,314,131	1,482,607
30 - 34	2,385	1,310,120	1,241,987	1,378,253
35 - 39	2,589	1,123,214	1,062,138	1,184,290
40 - 49	6,481	2,475,593	2,389,281	2,561,905
50 - 59	8,556	2,965,626	2,882,115	3,049,137
60 - 64	4,298	1,437,658	1,383,915	1,491,401
65 - 69	3,682	1,220,056	1,166,954	1,273,158
70 and over	6,792	2,231,817	2,159,961	2,303,673

### 3.3 Major Findings

This chapter presents a summary of the results of the labor force survey conducted nationwide during 1<sup>st</sup> – 12<sup>th</sup> of January - March 2026 which is the 1<sup>st</sup> quarter of the year. The results of this survey showed the situation of employment, unemployment and interesting characteristics of the labor force.

The Population Projection for Thailand 2010 – 2040 (Revision), revised by Office of the National Economic and Social Development Council (NESDC), was used as the base population in the estimation procedure since the Labor Force Survey quarter 1, 2026.

#### 3.3.1 Structure of the labor force

The total labor force was about 41.91 million. Of these, about 53.7% were residing in non-municipal areas and about 46.3% were residing in municipal area.

There were 41.19 million employed persons, 0.33 million seasonal workers, and 0.39 million unemployed persons, representing an unemployment rate of 0.9%. The majority of the total labor force resides in the Central region (9.89 million), followed by the Northeastern region (9.68 million), and the Northern region (6.38 million), respectively.

**FIGURE 3.1** Total labor force by region

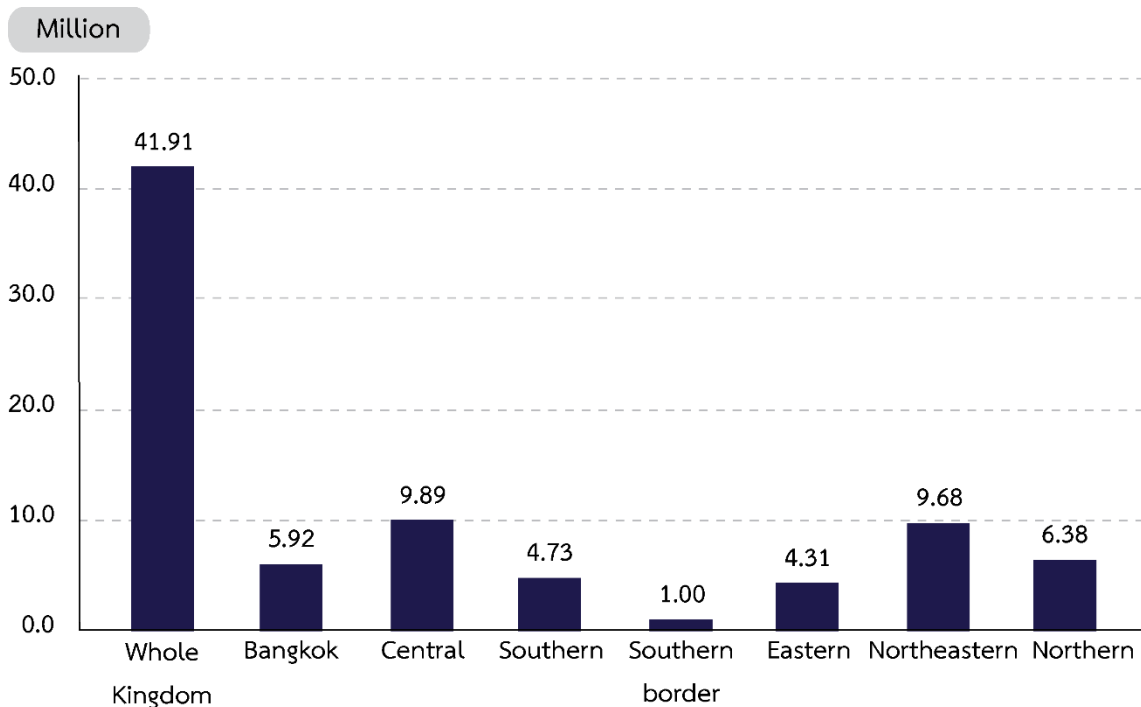

About 17.71 million were persons not in the labor force, 29.7% of population aged 15 years and over. Of these, about 7.28 million were young/old age/illness/disability incapable of work, 4.48 million were students, 3.09 million were housewives, 1.32 million were retirement, 0.62 million were resting, 0.74 million were child care/elderly/illness/disability.

### 3.3.2 Labor force participation

Labor force participation rate, which was 70.3%, was defined as the percentage of the population in the total labor force to the population 15 years and over. It was observed the participation rate of municipal areas was slightly higher than non-municipal areas (70.6% and 70.1% respectively).

**FIGURE**  
3.2

Labor force participation rates by age group

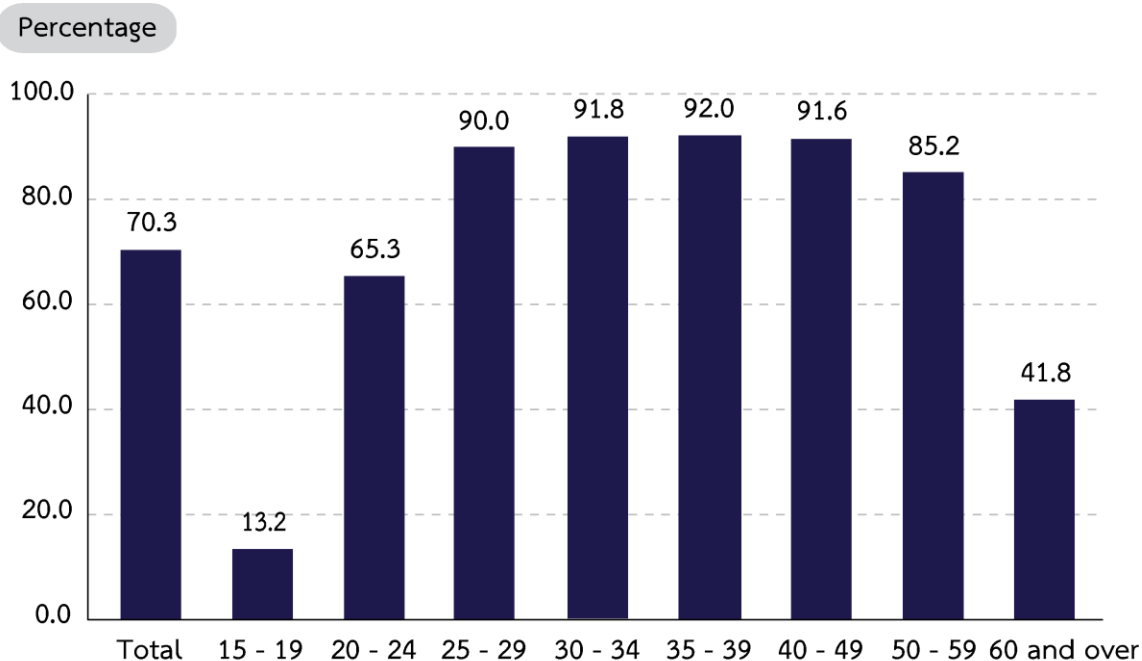

Considering the labor force participation rate by age group, it was found that almost all age groups recorded relatively high participation rates, except for the 15–19 age group, who were mainly of school age, and persons aged 60 years and over, who had generally retired from the workforce. The participation rates for these two age groups were only 13.2% and 41.8%, respectively.

**FIGURE 3.3** Labor force participation rates by level of educational attainment

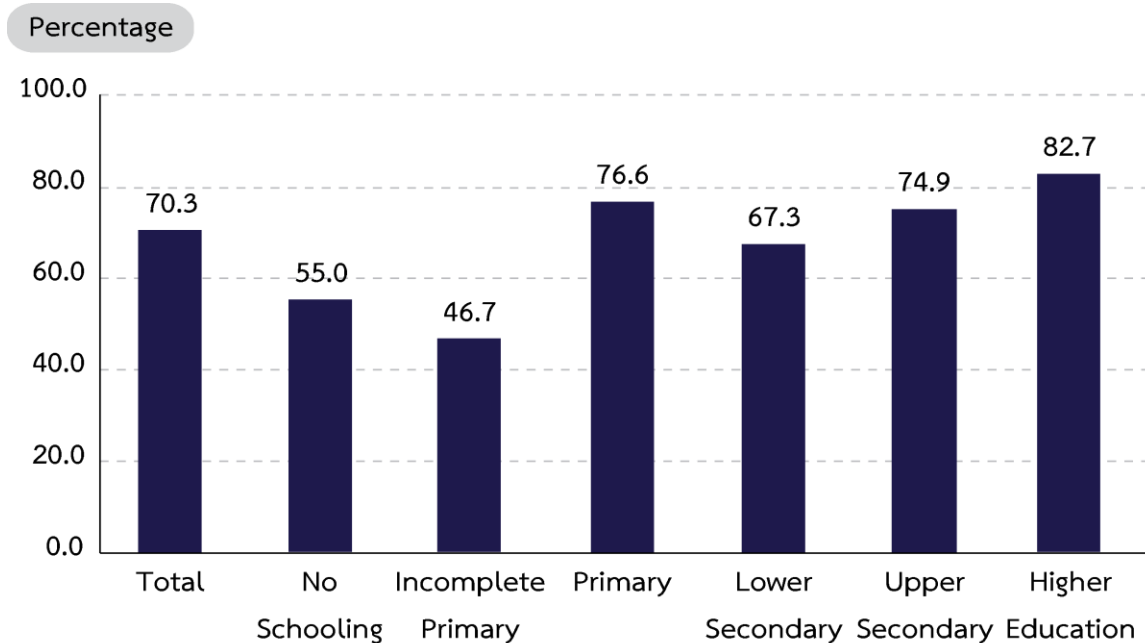

Considering the labor force participation rates by level of educational attainment, persons with higher education had the highest rate at 82.7%, followed by those with primary level and upper secondary level at 76.6% and 74.9%, respectively. The participation rate of persons with incomplete primary level was 46.7%.

### 3.3.3 Employed labor force

#### 1) Work status

Almost half of the employed persons (49.7%) worked as employees, comprising 9.2% government employees and 40.5% private employees. This was followed by own-account workers (33.5%), unpaid family workers (14.4%), and employers (2.4%), while members of producers' cooperatives accounted for only 0.02% of employed persons.

**FIGURE 3.4** Percentage of employed persons by work status

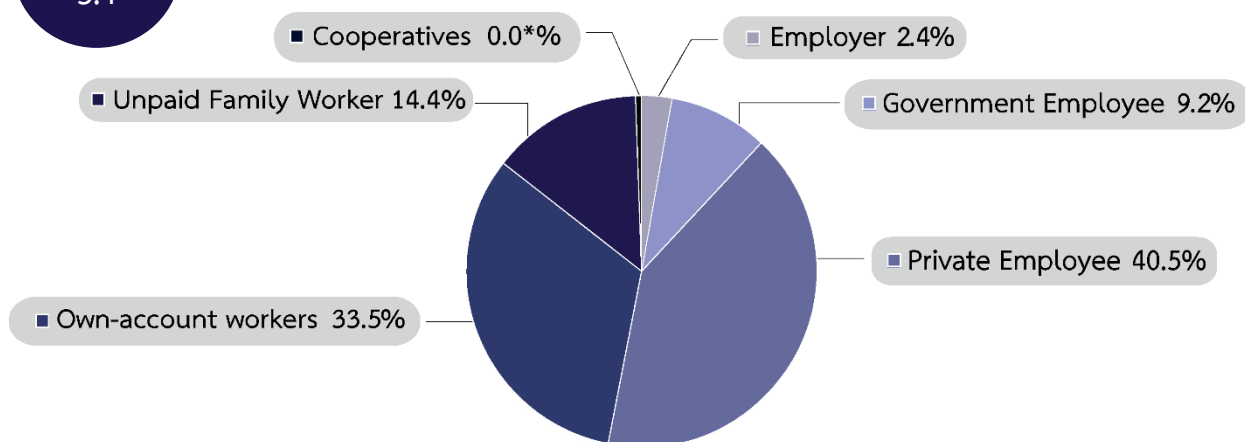

Remark : \* Equal 0.02

## 2) Economic activity

About 27.3% of employed persons were engaged in the agricultural sector, while 72.7% were engaged in the non-agricultural sector. Among non-agricultural activities, the largest proportion of employed persons was engaged in wholesale and retail trade (17.5%), followed by manufacturing (15.7%), accommodation and food service activities (8.8%), construction (5.7%), public administration and defence; compulsory social security (4.5%), transportation and storage (4.3%), other service activities (3.3%), and education (2.9%), respectively.

**FIGURE 3.5** Percentage of employed persons by major industry

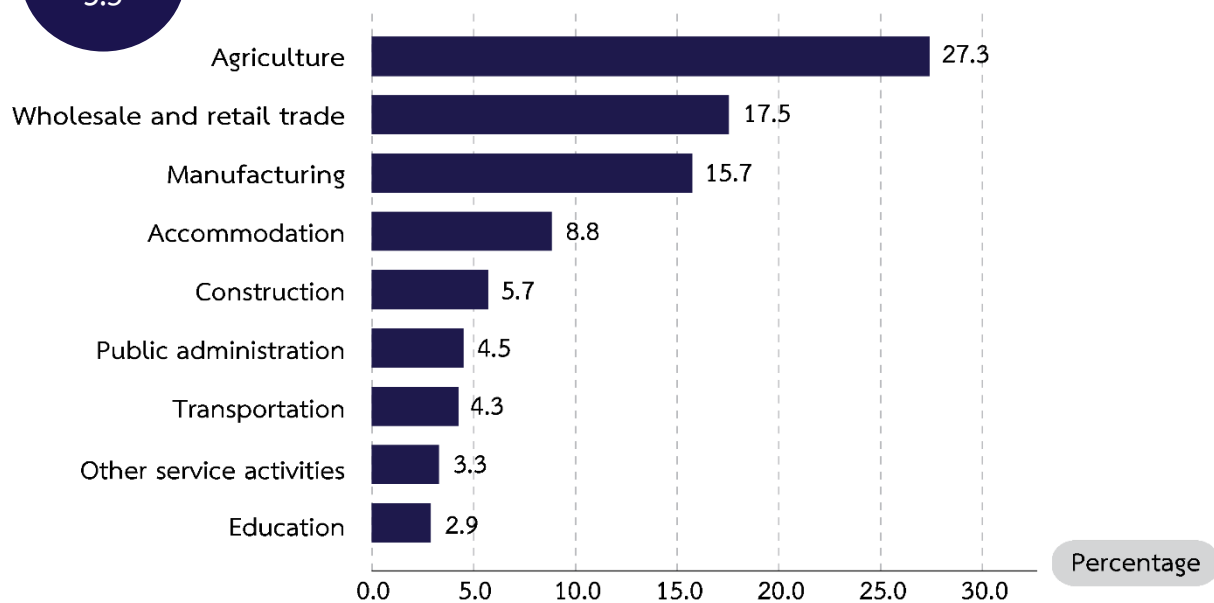

### 3) Occupation

The proportion of employed persons working as skilled agricultural, forestry and fishery workers was 23.8%, followed by service and sales workers (22.5%), elementary occupations (13.8%), plant and machine operators and assemblers (11.2%), and craft and related trades workers (10.5%), respectively.

**FIGURE**  
3.6

Percentage of employed persons by occupation

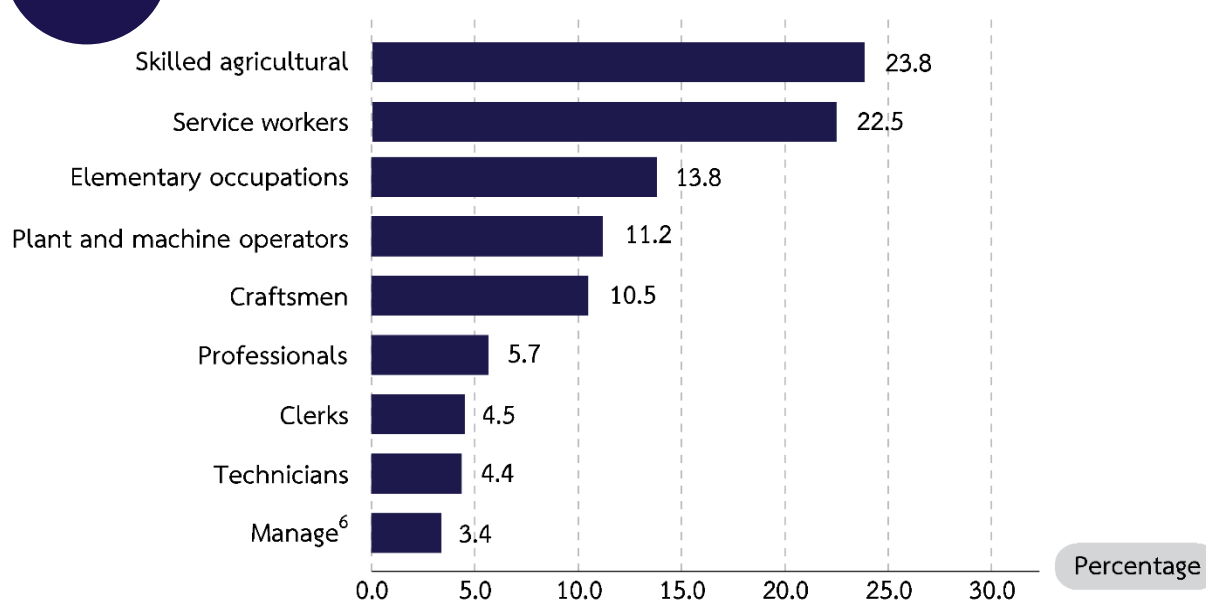

<sup>6</sup> Include military occupation who is a member of a private household.

### 4) Education

Regarding the educational attainment of employed persons, the highest proportion had completed higher education (24.1%), followed by primary level (22.3%), upper secondary level (20.9%), lower secondary level (18.1%), and incomplete primary level (10.8%). Persons with no schooling accounted for only 2.5% of employed persons.

A comparison of the educational attainment of employed persons residing in municipal and non-municipal areas showed that employed persons in municipal areas had a significantly higher proportion of those who attained higher education than those in non-municipal areas (30.1% and 19.0%, respectively). In contrast, employed persons in non-municipal areas had higher proportions of those with incomplete primary level, primary level, and lower secondary level than those in municipal areas. As for upper secondary level, the proportion of employed persons in municipal areas was only slightly higher than that of those in non-municipal areas.

**TABLE 3.3** Employed persons by level of educational attainment and area

Level of Educational attainment	Total		Municipal areas		Non-Municipal areas	
	Number ('000)	Percentage	Number ('000)	Percentage	Number ('000)	Percentage
Total	41,194.5	100.0	19,171.4	100.0	22,023.1	100.0
No schooling	1,018.7	2.5	485.3	2.5	533.4	2.4
Incomplete primary	4,468.6	10.8	1,517.9	7.9	2,950.7	13.4
Primary	9,187.4	22.3	3,632.7	19.0	5,554.7	25.2
Lower secondary	7,450.3	18.1	3,343.4	17.4	4,106.9	18.7
Upper secondary	8,606.7	20.9	4,107.3	21.4	4,499.4	20.4
Higher education	9,945.2	24.1	5,760.3	30.1	4,184.9	19.0
Other <sup>7</sup>	166.6	0.4	76.2	0.4	90.4	0.4
Unknown	351.0	0.9	248.3	1.3	102.7	0.5

<sup>7</sup> Including short course vocational.

### 3.3.4 Hours of work

The result found that about 76.4% of the employed persons worked 35 hours or more per week or known as fully employed persons. These were classified as 61.5% of those who worked 35 – 49 hours per week and 14.9% of those who worked 50 hours or more per week. Furthermore, there were 22.1% of the employed worked 1 – 34 hours per week. Employed persons with regular job but did not work during the survey week (less than one hour), accounted for only 1.5%.

Considering employed persons who had available time and desired additional work, there were 0.29 million persons, accounting for 0.7% of total employed persons. Of these, 59.7% worked 1–34 hours per week, followed by those working 35–49 hours per week (30.6%), those working 50 hours or more per week (4.8%), and those working less than 1 hour per week and wishing to work additional hours (4.9%).

In addition, about 0.17 million employed persons were classified as time-related underemployed, namely those who worked 1–34 hours per week, were willing to work additional hours, and were available for additional work. The time-related underemployment<sup>8</sup> rate was 0.4%.

<sup>8</sup> Underemployment rate =  $\frac{\text{Employed persons 1 - 34 hours/week and available for additional work} \times 100}{\text{Total employed persons}}$

**TABLE 3.4** Employed persons by hours worked per week

Hours worked per week	Employed persons		Employed persons availability for additional	
	Number ('000)	Percentage	Number ('000)	Percentage
<b>Total</b>	<b>41,194.5</b>	<b>100.0</b>	<b>287.7</b>	<b>100.0</b>
Less than 1 hours	599.6	1.5	14.0	4.9
1 – 34 hours	9,115.7	22.1	171.9	59.7
35 – 49 hours	25,340.1	61.5	88.1	30.6
50 hours and over	6,139.1	14.9	13.7	4.8

### 3.3.5 Unemployment

The unemployment rate is the ratio of the number of unemployed persons to the labor force expressed as a percentage. It depends, therefore, on the definition of unemployment as well as of the labor force adopted in the survey. Beginning from the survey in August 1982, unemployment has been measured, for a better understanding of the situation, in terms of persons available for works, including not only those actively looking for work but also those not looking for but available for work. As well, the classification of the labor force status or activity has been revised to include, the current labor force, the seasonally inactive labor force, to constitute what is described as the total labor force. Different unemployment rates can be computed for purpose of comparative analysis, using different measures of unemployment and labor force as given in Table 3.5

In general, during the agricultural season, the unemployment rate calculated from the total labor force is very close to that obtained from the current labor force but in the slack season the rates are quite different because the number of unemployed persons was among the off-season of agriculture are more than the numbers among an agricultural season of the same year.

The results of the survey in this quarter found that the unemployment rate which was calculated from the current labor force and the total labor force was not different (0.9%).

TABLE 3.5 Different rates of unemployment, Quarter 1<sup>st</sup> : January – March 2026

	Unit: Percentage	
	Current labor force	Total labor force
<b>Unemployment</b>	<b>0.9</b>	<b>0.9</b>
- Actively looking for work 7 days	0.2	0.2
- Actively looking for work 8 – 30 days and available for work	0.5	0.5
- Total available for work	0.3	0.3

By age group, the unemployment rates among youths aged 15–19 years and 20–24 years were significantly higher than those of other age groups, at 6.5% and 4.3%, respectively, partly because many of them were new entrants to the labour market after graduation. The unemployment rate declined to 1.6% among persons aged 25–29 years and gradually decreased in the older age groups. The unemployment rates among persons aged 50–59 years and those aged 60 years and over were 0.2% and 0.3%, respectively.

**FIGURE 3.7** Unemployment rates by age group

Percentage

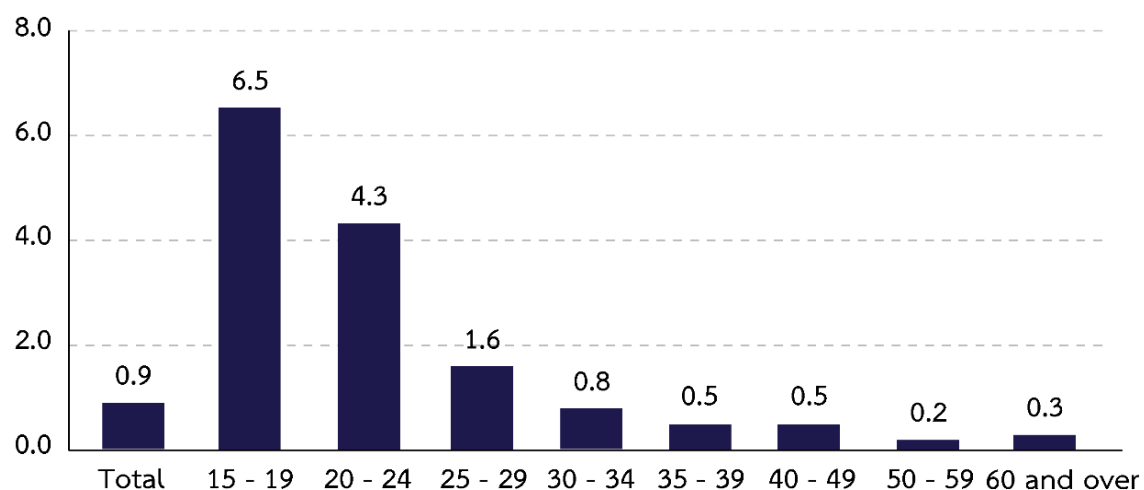

Considering educational attainment, the unemployment rate tended to increase with higher levels of education. Persons with primary level had an unemployment rate of only 0.5%, while those with secondary level recorded an unemployment rate of 1.0%. The unemployment rate among persons with higher education was 1.5%.

**FIGURE 3.8** Unemployment rates by level of educational attainment

Percentage

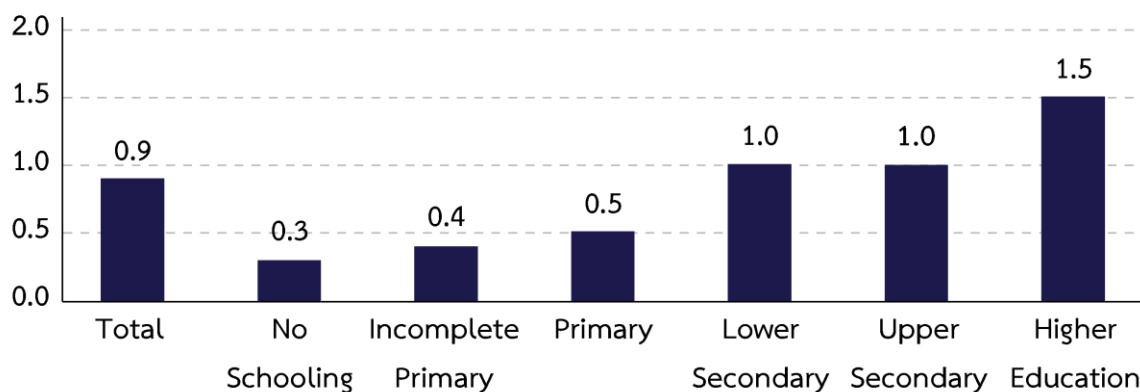

### 3.3.6 Characteristics of the unemployed labor force

Considering the characteristics of unemployed persons by educational attainment, both the number and proportion of unemployed persons tended to increase with higher levels of education. Overall, unemployed persons with higher education accounted for the largest share at 37.6%, followed by those with upper secondary level (22.7%), lower secondary level (20.0%), and primary level (12.7%), respectively. In contrast, persons with incomplete primary level accounted for only 4.6% of total unemployed persons.

**TABLE 3.6** Unemployed persons by level of educational attainment, sex and area

Area and sex	Level of educational attainment							Others <sup>9</sup> and unknown
	Total	No Schooling	Incomplete primary	Primary	Lower secondary	Upper secondary	Higher education	
	Number ('000)							
Total	393.1	3.0	18.2	49.8	78.7	89.1	148.0	6.3
Male	191.5	0.6	7.8	25.4	44.9	44.1	67.1	1.5
Female	201.6	2.4	10.4	24.4	33.8	45.1	80.9	4.8
Municipal areas	179.3	0.4	7.8	16.7	33.6	36.1	83.5	1.2
Non-municipal areas	213.8	2.6	10.4	33.1	45.1	53.0	64.5	5.1
	Percentage							
Total		0.8	4.6	12.7	20.0	22.7	37.6	1.6
Male		0.3	4.1	13.3	23.5	23.0	35.0	0.8
Female		1.2	5.2	12.1	16.7	22.3	40.1	2.4
Municipal areas		0.2	4.4	9.3	18.7	20.1	46.6	0.7
Non-municipal areas		1.2	4.8	15.5	21.1	24.8	30.2	2.4

<sup>9</sup> Including short course vocational Note.

By sex, the number of unemployed males was higher than that of unemployed females among persons with lower secondary level and primary level. In contrast, female unemployment was higher among persons with higher education, upper secondary level, incomplete primary level, and no schooling.

By area of residence, the number of unemployed persons in non-municipal areas was higher than that in municipal areas at almost all levels of educational attainment, except for higher education, where the number of unemployed persons in municipal areas was higher.

### 3.3.7 Wages and salaries

Data on wages and salaries were collected from all employees, including government employees, state enterprise employees, and private employees, in accordance with the payment system applicable to each category, and were converted into equivalent monthly wages and salaries.

Overall, there were approximately 20.49 million employees receiving wages and salaries. The largest proportion received 10,000–14,999 baht per month (32.2%), followed by those receiving 15,000 –29,999 baht per month (30.0%) and less than 10,000 baht per month (27.4%). Only 9.6% received wages and salaries of 30,000 baht or more per month.

**FIGURE**  
3.9

Percentage of employees by wage or salary/month

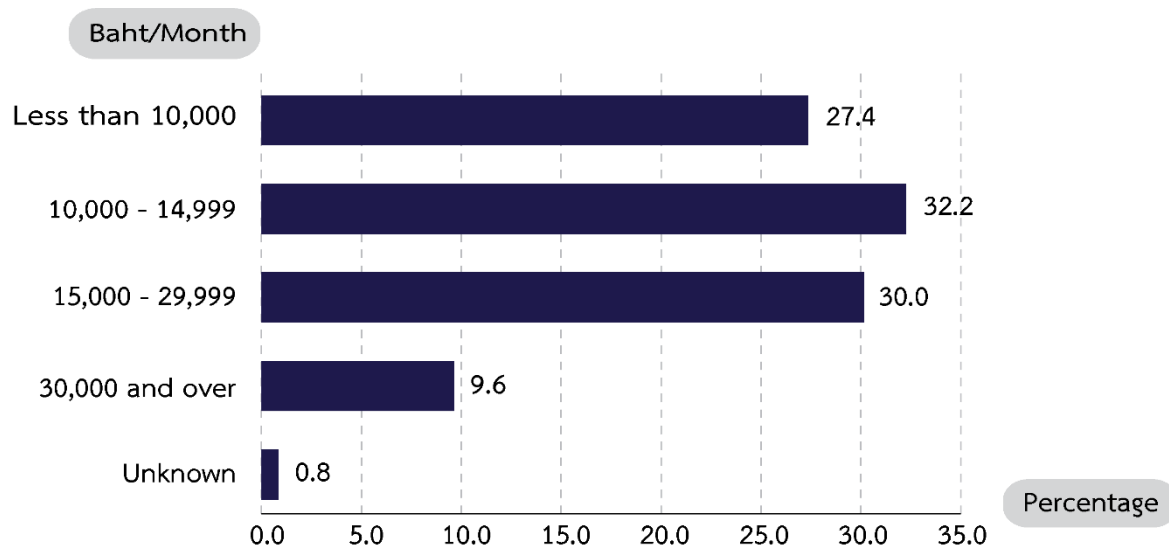

A comparison between private employees and government employees (including state enterprise employees) showed that private employees received lower average monthly wages and salaries than government employees, at 14,392 baht and 21,308 baht per month, respectively. This was partly because private employees included daily wage employees and labourers who generally earned relatively low incomes. The survey results also indicated that the proportions of private employees earning less than 10,000 baht per month and those earning 10,000–14,999 baht per month were considerably higher than the corresponding proportions among government employees. In contrast, the proportion of government employees earning 15,000 baht or more per month was noticeably higher than that of private employees.

**TABLE 3.7** Employees by wage/salary

Monthly wage (Baht/month)	Total		Government sector <sup>10</sup>		Private sector	
	Number (‘000)	Percentage	Number (‘000)	Percentage	Number (‘000)	Percentage
<b>Total</b>	<b>20,490.1</b>	<b>100.0</b>	<b>3,785.3</b>	<b>100.0</b>	<b>16,704.8</b>	<b>100.0</b>
Less than 10,000	5,603.2	27.4	728.1	19.3	4,875.1	29.2
10,000 - 14,999	6,600.1	32.2	716.3	18.9	5,883.8	35.2
15,000 - 29,999	6,155.4	30.0	1,412.6	37.3	4,742.8	28.4
More than 30,000	1,959.7	9.6	913.4	24.1	1,046.3	6.3
Unknown	171.7	0.8	14.9	0.4	156.8	0.9

<sup>10</sup> Including state enterprise employees.

### 3.3.8 Supplementary benefits

Apart from data on basic wages and salaries, information such as receipt of supplementary benefits in cash i.e., bonuses and overtime, position allowance, meeting allowance, food, clothing, housing, and others, the intangible benefits are included.

The survey results showed that the most common additional employment benefits received by employees were other cash benefits (43.0%) and overtime pay (38.9%). Male employees had higher proportions of receiving other cash benefits and overtime pay than female employees. In contrast, female employees had slightly higher proportions of receiving non-cash benefits and bonuses than male employees.

A comparison between government and private employees showed that private employees had higher proportions of receiving additional employment benefits, including overtime pay, non-cash benefits, and bonuses, than government employees. In contrast, government employees had a higher proportion of receiving other cash benefits than private employees.

**TABLE 3.8** Private employees and government employees by receiving supplementary benefits, area and sex

Sector, area and sex	Total employees	Number of employees receiving supplementary benefits <sup>11</sup>			
		In-cash			In-kind <sup>13</sup>
		Bonus	Overtime	Other Cash <sup>12</sup>	
<b>Total</b>	<b>5,326.8</b>	<b>1,167.6</b>	<b>2,074.5</b>	<b>2,289.8</b>	<b>1,487.9</b>
Male	2,653.5	575.7	1,096.5	1,152.3	721.4
Female	2,673.3	591.9	978.0	1,137.5	766.5
<b>Private sector</b>	<b>4,375.2</b>	<b>1,123.9</b>	<b>1,834.2</b>	<b>1,689.5</b>	<b>1,272.1</b>
Municipal areas	2,623.6	660.2	949.7	972.1	856.8
Non-municipal areas	1,751.5	463.7	884.5	717.4	415.3
<b>Government sector</b>	<b>951.7</b>	<b>43.7</b>	<b>240.3</b>	<b>600.3</b>	<b>215.8</b>
Municipal areas	521.8	33.4	156.3	289.6	149.8
Non-municipal areas	429.8	10.3	84.0	310.7	66.0
		<b>Percentage</b>			
<b>Total</b>		<b>21.9</b>	<b>38.9</b>	<b>43.0</b>	<b>27.9</b>
Male		21.7	41.3	43.4	27.2
Female		22.1	36.6	42.5	28.7
<b>Private sector</b>		<b>25.7</b>	<b>41.9</b>	<b>38.6</b>	<b>29.1</b>
Municipal areas		25.2	36.2	37.1	32.7
Non-municipal areas		26.5	50.5	41.0	23.7
<b>Government sector</b>		<b>4.6</b>	<b>25.2</b>	<b>63.1</b>	<b>22.7</b>
Municipal areas		6.4	29.9	55.5	28.7
Non-municipal areas		2.4	19.5	72.3	15.4

<sup>11</sup> One employee can receive more than 1 type of supplementary

<sup>12</sup> Other cash includes attendance fee, position allowance etc.

<sup>13</sup> In-kind includes food, cloth, dress etc.

### 3.4 Summary and Recommendations

The labour force situation in the first quarter of 2026 showed that the population aged 15 years and over totalled 59.62 million persons. Of this number, 41.91 million persons, or 70.3%, were in the labour force, comprising 41.19 million employed persons, 0.39 million unemployed persons, and 0.33 million seasonally inactive persons. Meanwhile, 17.71 million persons, or 29.7% of the population aged 15 years and over, were outside the labour force. Of the total employed persons, approximately 11.25 million were employed in the agricultural sector, representing an increase of 6.2% or about 0.66 million persons from the same quarter of the previous year. Employment in the non-agricultural sector totalled 29.94 million persons, increasing by 4.0% or approximately 1.15 million persons compared with the corresponding quarter of the previous year. Employment growth was observed particularly in the services and trade sectors, especially in wholesale and retail trade; repair of motor vehicles and motorcycles, and manufacturing activities. At the same time, several industries continued to face economic challenges affecting labour demand and employment, resulting in a decline in employment in public administration and defence; compulsory social security activities.

Overall, the country's labour market situation remained stable, as reflected by the high level of employment and the continued low unemployment rate. Labour mobility from the agricultural sector to the services and logistics sectors reflected the adjustment of the labour market to the changing economic environment. Despite the overall positive situation, vulnerable groups, particularly long-term unemployed persons and those with no previous work experience, continued to require attention and support in preparing for entry into the labour market in order to strengthen long-term economic security.

ภาคผนวก

ภาคผนวก ก  
แบบแผนการเลือกตัวอย่าง

## แบบแผนการเลือกตัวอย่าง

### 1. แผนการสุ่มตัวอย่าง

แผนการเลือกตัวอย่างที่ใช้เป็นแบบ Stratified Two-stage Sampling โดยมีกรุงเทพมหานครและจังหวัดเป็นสตราตัม เขตแดนนับ (Enumeration Area : EA) เป็นหน่วยตัวอย่างขั้นที่หนึ่ง ครั้วเรือนส่วนบุคคลและสมาชิกในครั้วเรือนกลุ่มบุคคลประเภทครั้วเรือนคนงาน เป็นหน่วยตัวอย่างขั้นที่สอง

#### การจัดสตราตัม

กรุงเทพมหานครและจังหวัดเป็นสตราตัม ซึ่งมีทั้งสิ้น 77 สตราตัม และในแต่ละสตราตัม (ยกเว้นกรุงเทพมหานคร) ได้ทำการแบ่งออกเป็น 2 สตราตัมย่อย ตามลักษณะการปกครองของกรมการปกครอง คือ ในเขตเทศบาล และนอกเขตเทศบาล

#### การเลือกตัวอย่างขั้นที่หนึ่ง

จากแต่ละสตราตัมย่อย หรือแต่ละเขตการปกครอง ได้ทำการเลือก EA ตัวอย่าง อย่างอิสระต่อกัน โดยให้ความน่าจะเป็นในการเลือกเป็นปฏิภาคกับจำนวนครั้วเรือนของ EA นั้น ๆ ได้จำนวน EA ตัวอย่างทั้งสิ้น 5,430 EA จากทั้งสิ้นจำนวน 139,325 EA ซึ่งกระจายไปตามภาค และเขตการปกครอง ดังนี้

ภาค	รวม	ในเขตเทศบาล	นอกเขตเทศบาล
กรุงเทพมหานคร	300	300	-
กลาง	1,140	600	540
ใต้	696	384	312
ใต้ชายแดน	198	108	90
ตะวันออก	528	276	252
ตะวันออกเฉียงเหนือ	1,404	780	624
เหนือ	1,164	630	534
<b>รวมทั้งราชอาณาจักร</b>	<b>5,430</b>	<b>3,078</b>	<b>2,352</b>

### การเลือกตัวอย่างขั้นที่สอง

ในขั้นนี้เป็นการเลือกครัวเรือนตัวอย่างจากครัวเรือนส่วนบุคคลทั้งสิ้น ในบัญชีรายชื่อครัวเรือน ซึ่งได้จากการนับจุดในแต่ละ EA ตัวอย่าง ด้วยวิธีการเลือกตัวอย่างแบบมีระบบ โดยกำหนดขนาดตัวอย่าง ดังนี้

- ในเขตเทศบาล : กำหนด 16 ครัวเรือนตัวอย่าง ต่อ EA (ครัวเรือนตัวอย่าง 2 ชุด ชุดละ 8 ครัวเรือน)
- นอกเขตเทศบาล : กำหนด 16 ครัวเรือนตัวอย่าง ต่อ EA (ครัวเรือนตัวอย่าง 2 ชุด ชุดละ 8 ครัวเรือน)

ก่อนที่จะทำการเลือกครัวเรือนตัวอย่าง ได้มีการจัดเรียงรายชื่อครัวเรือนส่วนบุคคลใหม่ ในแต่ละ EA ตัวอย่าง ตามขนาดครัวเรือน ซึ่งวัดด้วยจำนวนสมาชิกในครัวเรือน

ในกรณีของครัวเรือนกลุ่มบุคคลประเภทครัวเรือนคนงาน ในขั้นนี้เป็นการเลือกสมาชิกตัวอย่าง ที่อาศัยอยู่ในครัวเรือนกลุ่มบุคคลประเภทครัวเรือนคนงานทุกครัวเรือน ในแต่ละ EA ตัวอย่าง ด้วยวิธีการเลือกตัวอย่างแบบมีระบบ โดยใช้ช่วงของการสุ่มครัวเรือนตัวอย่างเดียวกันกับที่ใช้ในการเลือกครัวเรือนส่วนบุคคล ตัวอย่างของแต่ละชุดครัวเรือน

จำนวนครัวเรือนส่วนบุคคลตัวอย่างทั้งสิ้นที่ต้องทำการแจกจ่าย จำแนกตามภาค และ เขตการปกครอง เป็นดังนี้

ภาค	รวม	ในเขตเทศบาล	นอกเขตเทศบาล
กรุงเทพมหานคร	4,800	4,800	-
กลาง	18,240	9,600	8,640
ใต้	11,136	6,144	4,992
ใต้ชายแดน	3,168	1,728	1,440
ตะวันออก	8,448	4,416	4,032
ตะวันออกเฉียงเหนือ	22,464	12,480	9,984
เหนือ	18,624	10,080	8,544
<b>รวมทั้งราชอาณาจักร</b>	<b>86,880</b>	<b>49,248</b>	<b>37,632</b>

## 2. วิธีการประมาณผล

การเสนอผลการสำรวจ ได้เสนอผลในระดับจังหวัด ส่วนในระดับภาค จำนวน 7 ภาค คือ กรุงเทพมหานคร ภาคกลาง ภาคใต้ ภาคใต้ชายแดน ภาคตะวันออก ภาคตะวันออกเฉียงเหนือ ภาคเหนือ นั้น ได้เสนอผลในระดับเขตการปกครอง คือ ในเขตเทศบาล และนอกเขตเทศบาล

ในการประมาณค่า กำหนดให้

$$\begin{aligned} g &= 1, 2, 3, \dots, 28 && \text{(หมวดอายุ - เพศ)} \\ k &= 1, 2, 3, \dots, m_{hij} && \text{(เขตจังหวดย่อย)} \\ j &= 1, 2 && \text{(เขตการปกครอง)} \\ i &= 1, 2, 3, \dots, A_h && \text{(จังหวัด)} \\ h &= 1, 2, 3, \dots, 7 && \text{(ภาค)} \end{aligned}$$

### การประมาณค่าของประชาชน

#### 1. การประมาณค่ายอดรวม

1.1 สูตรการประมาณค่ายอดรวมที่ปรับแล้วของจำนวนประชาชนที่มีลักษณะที่ต้องการศึกษา  $X$  สำหรับหมวดอายุ - เพศ  $g$  เขตการปกครอง  $j$  จังหวัด  $i$  ภาค  $h$  คือ

$$x''_{hijg} = \frac{x'_{hijg}}{y'_{hijg}} Y_{hijg} = r_{hijg} Y_{hijg} \dots \dots \dots (1)$$

โดยที่

$x'_{hijg}$  คือ ค่าประมาณยอดรวมโดยปกติจากการเลือกตัวอย่าง ของจำนวนประชาชนทั้งสิ้นที่มีลักษณะที่ต้องการศึกษา  $X$  สำหรับหมวดอายุ - เพศ  $g$  เขตการปกครอง  $j$  จังหวัด  $i$  ภาค  $h$

$y'_{hijg}$  คือ ค่าประมาณยอดรวมโดยปกติจากการเลือกตัวอย่าง ของจำนวนประชาชนทั้งสิ้น สำหรับหมวดอายุ - เพศ  $g$  เขตการปกครอง  $j$  จังหวัด  $i$  ภาค  $h$

$Y_{hijg}$  คือ จำนวนประชาชนทั้งสิ้น ที่ได้จากการคาดประมาณประชากรของประเทศไทย<sup>1</sup> สำหรับหมวดอายุ - เพศ  $g$  เขตการปกครอง  $j$  จังหวัด  $i$  ภาค  $h$

$r_{hijg}$  คือ อัตราส่วนของค่าประมาณจำนวนประชาชนทั้งสิ้นที่มีลักษณะที่ต้องการศึกษา  $X$  กับค่าประมาณจำนวนประชาชนทั้งสิ้น สำหรับหมวดอายุ - เพศ  $g$  เขตการปกครอง  $j$  จังหวัด  $i$  ภาค  $h$  ซึ่ง

$$r_{hijg} = \frac{x'_{hijg}}{y'_{hijg}}$$

<sup>1</sup> การคาดประมาณประชากรของประเทศไทย พ.ศ. 2553 - 2583 (ฉบับปรับปรุง) สำนักงานสภาพัฒนาการเศรษฐกิจและสังคมแห่งชาติ (สิงหาคม 2562)

สูตรการคำนวณค่าประมาณยอดรวมโดยปกติจากการเลือกตัวอย่าง คือ

$$i) \quad x'_{hijg} = \frac{1}{m_{hij}} \sum_{k=1}^{m_{hij}} \frac{1}{P_{hijk}} \frac{N_{hijk}}{n_{hijk}} x_{hijk} \quad \dots\dots\dots (2)$$

โดยที่

$x_{hijk}$  คือ จำนวนประชาชนที่แฉงนบได้ทั้งลึนที่มีลักษณะที่ต้องการศึษา  $X$  ในหมวดอายุ - เพศ  $g$  เขตแฉงนบตัวอย่าง  $k$  เขตการปกครอง  $j$  จึงหวัด  $i$  ภาค  $h$

$N_{hijk}$  คือ จำนวนคร้วเรื้อนที่นับจคได้ทั้งลึน ในเขตแฉงนบตัวอย่าง  $k$  เขตการปกครอง  $j$  จึงหวัด  $i$  ภาค  $h$

$n_{hijk}$  คือ จำนวนคร้วเรื้อนที่แฉงนบได้ทั้งลึน ในเขตแฉงนบตัวอย่าง  $k$  เขตการปกครอง  $j$  จึงหวัด  $i$  ภาค  $h$

$P_{hijk}$  คือ ความน่าจะเป็นที่จะลึอกได้เขตแฉงนบตัวอย่าง  $k$  ในเขตการปกครอง  $j$  จึงหวัด  $i$  ภาค  $h$

$m_{hij}$  คือ จำนวนเขตแฉงนบตัวอย่างทั้งลึน ในเขตการปกครอง  $j$  จึงหวัด  $i$  ภาค  $h$

$$ii) \quad y'_{hijg} = \frac{1}{m_{hij}} \sum_{k=1}^{m_{hij}} \frac{1}{P_{hijk}} \frac{N_{hijk}}{n_{hijk}} y_{hijk} \quad \dots\dots\dots (3)$$

โดยที่

$y_{hijk}$  คือ จำนวนประชาชนที่แฉงนบและได้ข้อมูลทั้งลึน ในหมวดอายุ - เพศ  $g$  เขตแฉงนบตัวอย่าง  $k$  เขตการปกครอง  $j$  จึงหวัด  $i$  ภาค  $h$

1.2 สูตรการประมาณค่ายอดรวมที่ปรับแล้วของจำนวนประชาชนที่มีลักษณะที่ต้องการศึษา  $X$  สำหรับเขตการปกครอง  $j$  จึงหวัด  $i$  ภาค  $h$  คือ

$$x''_{hij} = \sum_{g=1}^{28} x''_{hijg} \quad \dots\dots\dots (4)$$

1.3 สูตรการประมาณค่ายอดรวมที่ปรับแล้วของจำนวนประชาชนที่มีลักษณะที่ต้องการศึษา  $X$  สำหรับหมวดอายุ - เพศ  $g$  จึงหวัด  $i$  ภาค  $h$  คือ

$$x''_{hig} = \sum_{j=1}^2 x''_{hijg} \quad \dots\dots\dots (5)$$

- 1.4 สูตรการประมาณค่ายอดรวมที่ปรับแล้วของจำนวนประชาชนที่มีลักษณะที่ต้องการศึกษา  $X$  สำหรับจังหวัด  $i$  ภาค  $h$  คือ

$$x''_{hi} = \sum_{j=1}^2 x''_{hij} = \sum_{g=1}^{28} x''_{hig} \quad \dots\dots\dots (6)$$

- 1.5 สูตรการประมาณค่ายอดรวมที่ปรับแล้วของจำนวนประชาชนที่มีลักษณะที่ต้องการศึกษา  $X$  สำหรับหมวดอายุ - เพศ  $g$  เขตการปกครอง  $j$  ภาค  $h$  คือ

$$x''_{h j g} = \sum_{i=1}^{A_h} x''_{hijg} \quad \dots\dots\dots (7)$$

โดยที่

$$A_h \text{ คือ จำนวนจังหวัดทั้งสิ้นในภาค } h \text{ และ } \sum_{h=1}^7 A_h = 77$$

- 1.6 สูตรการประมาณค่ายอดรวมที่ปรับแล้วของจำนวนประชาชนที่มีลักษณะที่ต้องการศึกษา  $X$  สำหรับเขตการปกครอง  $j$  ภาค  $h$  คือ

$$x''_{hj} = \sum_{i=1}^{A_h} x''_{hij} = \sum_{g=1}^{28} x''_{h j g} \quad \dots\dots\dots (8)$$

- 1.7 สูตรการประมาณค่ายอดรวมที่ปรับแล้วของจำนวนประชาชนที่มีลักษณะที่ต้องการศึกษา  $X$  สำหรับหมวดอายุ - เพศ  $g$  ภาค  $h$  คือ

$$x''_{hg} = \sum_{i=1}^{A_h} x''_{hig} = \sum_{j=1}^2 x''_{h j g} \quad \dots\dots\dots (9)$$

- 1.8 สูตรการประมาณค่ายอดรวมที่ปรับแล้วของจำนวนประชาชนที่มีลักษณะที่ต้องการศึกษา  $X$  สำหรับภาค  $h$  คือ

$$x''_h = \sum_{i=1}^{A_h} x''_{hi} = \sum_{j=1}^2 x''_{hj} = \sum_{g=1}^{28} x''_{hg} \quad \dots\dots\dots (10)$$

- 1.9 สูตรการประมาณค่ายอดรวมที่ปรับแล้วของจำนวนประชาชนที่มีลักษณะที่ต้องการศึกษา  $X$  สำหรับเขตการปกครอง  $j$  ทวีราชอาณาจักร คือ

$$x''_j = \sum_{h=1}^7 x''_{hj} \quad \dots\dots\dots (11)$$

1.10 สูตรการประมาณค่ายอดรวมที่ปรับแล้วของจำนวนประชาชนที่มีลักษณะที่ต้องการศึกษา  $X$  สำหรับหมวดอายุ - เพศ  $g$  ที่วราชอาณาจักร คือ

$$x''_g = \sum_{h=1}^7 x''_{hg} \quad \dots\dots\dots (12)$$

1.11 สูตรการประมาณค่ายอดรวมที่ปรับแล้วของจำนวนประชาชนที่มีลักษณะที่ต้องการศึกษา  $X$  สำหรับที่วราชอาณาจักร คือ

$$x'' = \sum_{h=1}^7 x''_h = \sum_{j=1}^2 x''_j = \sum_{g=1}^{28} x''_g \quad \dots\dots\dots (13)$$

## 2. การประมาณค่าความแปรปรวนของค่าประมาณยอดรวม

2.1 สูตรการประมาณค่าความแปรปรวนของ  $x''_{hijg}$  คือ

$$\hat{v}(x''_{hijg}) = \left[ \frac{y_{hijg}}{y'_{hijg}} \right]^2 \frac{1}{m_{hij}(m_{hij} - 1)} \sum_{k=1}^{m_{hij}} z'^2_{hijkg} \quad \dots\dots\dots (14)$$

โดยที่

$$z'_{hijkg} = x'_{hijkg} - r_{hijg} y'_{hijkg}$$

$$x'_{hijkg} = \frac{1}{P_{hijk}} \frac{N_{hijk}}{n_{hijk}} x_{hijkg}$$

$$y'_{hijkg} = \frac{1}{P_{hijk}} \frac{N_{hijk}}{n_{hijk}} y_{hijkg}$$

2.2 สูตรการประมาณค่าความแปรปรวนของ  $x''_{hij}$  คือ

$$\hat{v}(x''_{hij}) = \sum_{g=1}^{28} \hat{v}(x''_{hijg}) \quad \dots\dots\dots (15)$$

2.3 สูตรการประมาณค่าความแปรปรวนของ  $x''_{hig}$  คือ

$$\hat{V}(x''_{hig}) = \sum_{j=1}^2 \hat{V}(x''_{hijg}) \dots\dots\dots (16)$$

2.4 สูตรการประมาณค่าความแปรปรวนของ  $x''_{hi}$  คือ

$$\hat{V}(x''_{hi}) = \sum_{j=1}^2 \hat{V}(x''_{hij}) = \sum_{g=1}^{28} \hat{V}(x''_{hig}) \dots\dots\dots (17)$$

2.5 สูตรการประมาณค่าความแปรปรวนของ  $x''_{hjg}$  คือ

$$\hat{V}(x''_{hjg}) = \sum_{i=1}^{A_h} \hat{V}(x''_{hijg}) \dots\dots\dots (18)$$

2.6 สูตรการประมาณค่าความแปรปรวนของ  $x''_{hj}$  คือ

$$\hat{V}(x''_{hj}) = \sum_{i=1}^{A_h} \hat{V}(x''_{hij}) = \sum_{g=1}^{28} \hat{V}(x''_{hjg}) \dots\dots\dots (19)$$

2.7 สูตรการประมาณค่าความแปรปรวนของ  $x''_{hg}$  คือ

$$\hat{V}(x''_{hg}) = \sum_{i=1}^{A_h} \hat{V}(x''_{hig}) = \sum_{j=1}^2 \hat{V}(x''_{hjg}) \dots\dots\dots (20)$$

2.8 สูตรการประมาณค่าความแปรปรวนของ  $x''_h$  คือ

$$\hat{V}(x''_h) = \sum_{i=1}^{A_h} \hat{V}(x''_{hi}) = \sum_{j=1}^2 \hat{V}(x''_{hj}) = \sum_{g=1}^{28} \hat{V}(x''_{hg}) \dots\dots\dots (21)$$

2.9 สูตรการประมาณค่าความแปรปรวนของ  $x''_j$  คือ

$$\hat{V}(x''_j) = \sum_{h=1}^7 \hat{V}(x''_{hj}) \dots\dots\dots (22)$$

2.10 สูตรการประมาณค่าความแปรปรวนของ  $x''_g$  คือ

$$\hat{V}(x''_g) = \sum_{h=1}^7 \hat{V}(x''_{hg}) \dots\dots\dots (23)$$

2.11 สูตรการประมาณค่าความแปรปรวนของ  $x''$  คือ

$$\hat{V}(x'') = \sum_{h=1}^7 \hat{V}(x''_h) = \sum_{j=1}^2 \hat{V}(x''_j) = \sum_{g=1}^{28} \hat{V}(x''_g) \dots\dots\dots (24)$$

### 3. การประมาณค่าสัมประสิทธิ์การแปรผันของค่าประมาณยอดรวม

3.1 สูตรการประมาณค่าสัมประสิทธิ์การแปรผันของ  $x''_{hijg}$  คือ

$$cv(x''_{hijg}) = \frac{\sqrt{\hat{V}(x''_{hijg})}}{x''_{hijg}} \times 100 \% \dots\dots\dots (25)$$

3.2 สูตรการประมาณค่าสัมประสิทธิ์การแปรผันของ  $x''_{hij}$  คือ

$$cv(x''_{hij}) = \frac{\sqrt{\hat{V}(x''_{hij})}}{x''_{hij}} \times 100 \% \dots\dots\dots (26)$$

3.3 สูตรการประมาณค่าสัมประสิทธิ์การแปรผันของ  $x''_{hig}$  คือ

$$cv(x''_{hig}) = \frac{\sqrt{\hat{V}(x''_{hig})}}{x''_{hig}} \times 100 \% \dots\dots\dots (27)$$

3.4 สูตรการประมาณค่าสัมประสิทธิ์การแปรผันของ  $x''_{hi}$  คือ

$$cv(x''_{hi}) = \frac{\sqrt{\hat{V}(x''_{hi})}}{x''_{hi}} \times 100 \% \dots\dots\dots (28)$$

3.5 สูตรการประมาณค่าสัมประสิทธิ์การแปรผันของ  $x''_{hjg}$  คือ

$$cv(x''_{hjg}) = \frac{\sqrt{\hat{V}(x''_{hjg})}}{x''_{hjg}} \times 100 \% \dots\dots\dots (29)$$

3.6 สูตรการประมาณค่าสัมประสิทธิ์การแปรผันของ  $x''_{hj}$  คือ

$$cv(x''_{hj}) = \frac{\sqrt{\hat{V}(x''_{hj})}}{x''_{hj}} \times 100 \% \quad \dots\dots\dots (30)$$

3.7 สูตรการประมาณค่าสัมประสิทธิ์การแปรผันของ  $x''_{hg}$  คือ

$$cv(x''_{hg}) = \frac{\sqrt{\hat{V}(x''_{hg})}}{x''_{hg}} \times 100 \% \quad \dots\dots\dots (31)$$

3.8 สูตรการประมาณค่าสัมประสิทธิ์การแปรผันของ  $x''_h$  คือ

$$cv(x''_h) = \frac{\sqrt{\hat{V}(x''_h)}}{x''_h} \times 100 \% \quad \dots\dots\dots (32)$$

3.9 สูตรการประมาณค่าสัมประสิทธิ์การแปรผันของ  $x''_j$  คือ

$$cv(x''_j) = \frac{\sqrt{\hat{V}(x''_j)}}{x''_j} \times 100 \% \quad \dots\dots\dots (33)$$

3.10 สูตรการประมาณค่าสัมประสิทธิ์การแปรผันของ  $x''_g$  คือ

$$cv(x''_g) = \frac{\sqrt{\hat{V}(x''_g)}}{x''_g} \times 100 \% \quad \dots\dots\dots (34)$$

3.11 สูตรการประมาณค่าสัมประสิทธิ์การแปรผันของ  $x''$  คือ

$$cv(x'') = \frac{\sqrt{\hat{V}(x'')}}{x''} \times 100 \% \quad \dots\dots\dots (35)$$

APPENDIX A  
METHODOLOGY

## METHODOLOGY

### 1. Sample design

A Stratified Two-stage Sampling was adopted for the survey. Bangkok and provinces were constituted strata. The primary sampling units were enumeration areas (EAs) for municipal areas and non-municipal areas. The secondary sampling units were private households or persons in workers' households.

#### Stratification

Bangkok and provinces were constituted strata. There were altogether 77 strata. Each stratum (excluding Bangkok) was divided into two parts according to the type of local administration, namely municipal areas and non-municipal areas.

#### Selection of Primary Sampling Unit

The sample selection of enumeration areas were performed separately and independently in each part by using probability proportional to size - total number of households. The total sample enumeration areas were 5,430 from 139,325 EAs.

The total number of sample enumeration areas selected for enumeration by region and type of local administration was as follows:

Region	Total	Municipal Areas	Non-municipal Areas
Bangkok	300	300	-
Central region	1,140	600	540
Southern region	696	384	312
Southern Border region	198	108	90
Eastern region	528	276	252
North-Eastern region	1,404	780	624
Northern region	1,164	630	534
<b>Total</b>	<b>5,430</b>	<b>3,078</b>	<b>2,352</b>

### Selection of secondary sampling unit

Private households were our ultimate sampling units. A new listing of private households were made for every sampled EA to serve as the sampling frame. In each sampled EA, a systematic sample of private households was selected with the following sample size :

- Municipal areas : 16 sample households per EA (2 sets of sample households, 8 sample households per set)
- Non - municipal areas : 16 sample households per EA (2 sets of sample households, 8 sample households per set)

Before selecting sample private households in each sampled EA, the list of private households was rearranged by household's size which was the member of the household and economic type of household.

In case of workers' household, a systematic sample of household members was selected with the same sampling interval to the interval used for the private households in each sampled EA.

The total number of sampled private households was as follows:

Region	Total	Municipal Areas	Non-municipal Areas
Bangkok	4,800	4,800	-
Central region	18,240	9,600	8,640
Southern region	11,136	6,144	4,992
Southern Border region	3,168	1,728	1,440
Eastern region	8,448	4,416	4,032
North-Eastern region	22,464	12,480	9,984
Northern region	18,624	10,080	8,544
<b>Total</b>	<b>86,880</b>	<b>49,248</b>	<b>37,632</b>

## 2. Method of estimation

The survey results were presented at provincial level and regional level. At regional level, the results were presented separately for the Bangkok Metropolis and the remaining 75 provinces were classified by region, municipal areas and non-municipal areas.

Let

$$\begin{aligned} g &= 1, 2, 3, \dots, 28 && \text{(age - sex group)} \\ k &= 1, 2, 3, \dots, m_{hij} && \text{(sample EAs)} \\ j &= 1, 2 && \text{(type of local administration)} \\ i &= 1, 2, 3, \dots, A_h && \text{(province)} \\ h &= 1, 2, 3, \dots, 7 && \text{(region)} \end{aligned}$$

### Characteristic of Persons

#### 1. Estimate of the Total Number of Persons with Characteristic X

1.1 Adjusted estimate of the total number of persons with characteristic X for the  $g^{th}$  age - sex group,  $j^{th}$  area,  $i^{th}$  province,  $h^{th}$  region was based on the formula :

$$x''_{hijg} = \frac{x'_{hijg}}{y'_{hijg}} Y_{hijg} = r_{hijg} Y_{hijg} \quad \dots\dots\dots (1)$$

where

$x'_{hijg}$  is the ordinary estimate of the total number of persons with characteristic X for the  $g^{th}$  age - sex group,  $j^{th}$  area,  $i^{th}$  province,  $h^{th}$  region.

$y'_{hijg}$  is the ordinary estimate of the total population for the  $g^{th}$  age - sex group,  $j^{th}$  area,  $i^{th}$  province,  $h^{th}$  region.

$Y_{hijg}$  is the estimate, based on the population projection of the total population<sup>1</sup> for the  $g^{th}$  age - sex group,  $j^{th}$  area,  $i^{th}$  province,  $h^{th}$  region.

$r_{hijg}$  is the ratio of the estimate of the total number of persons with characteristic X to the estimate of the total population for the  $g^{th}$  age - sex group,  $j^{th}$  area,  $i^{th}$  province,  $h^{th}$  region.

$$r_{hijg} = \frac{x'_{hijg}}{y'_{hijg}}$$

---

<sup>1</sup> Population Projections for Thailand 2010 – 2040 (revised edition), Office of the National Economic and Social Development Council., August 2019. Office of the National Digital Economy and Society Commission.

The formula of the estimate from a stratified two – stage sampling was as follows :

$$i) \quad x'_{hijg} = \frac{1}{m_{hij}} \sum_{k=1}^{m_{hij}} \frac{1}{P_{hijk}} \frac{N_{hijk}}{n_{hijk}} x_{hijk}g \quad \dots\dots\dots (2)$$

where

$x_{hijk}g$  is the total number of persons with characteristic  $X$  for the  $g^{th}$  age-sex group,  $k^{th}$  sample enumeration area,  $j^{th}$  area,  $i^{th}$  province,  $h^{th}$  region.

$N_{hijk}$  is the total number of listing households in the  $k^{th}$  sample enumeration area,  $j^{th}$  area,  $i^{th}$  province,  $h^{th}$  region.

$n_{hijk}$  is the total number of sample households in the  $k^{th}$  sample enumeration area,  $j^{th}$  area,  $i^{th}$  province,  $h^{th}$  region.

$P_{hijk}$  is the probability of selection of the  $k^{th}$  sample enumeration area,  $j^{th}$  area,  $i^{th}$  province,  $h^{th}$  region.

$m_{hij}$  is the total number of sample enumeration areas in the  $j^{th}$  area,  $i^{th}$  province,  $h^{th}$  region.

$$ii) \quad y'_{hijg} = \frac{1}{m_{hij}} \sum_{k=1}^{m_{hij}} \frac{1}{P_{hijk}} \frac{N_{hijk}}{n_{hijk}} y_{hijk}g \quad \dots\dots\dots (3)$$

where

$y_{hijk}g$  is the total number of the population enumerated for the  $g^{th}$  age - sex group,  $k^{th}$  sample enumeration area,  $j^{th}$  area,  $i^{th}$  province,  $h^{th}$  region.

1.2 Adjusted estimate of the total number of persons with characteristic  $X$  for the  $j^{th}$  area,  $i^{th}$  province,  $h^{th}$  region was based on the formula :

$$x''_{hij} = \sum_{g=1}^{28} x''_{hijg} \quad \dots\dots\dots (4)$$

1.3 Adjusted estimate of the total number of persons with characteristic  $X$  for the  $g^{th}$  age - sex group,  $i^{th}$  province,  $h^{th}$  region was based on the formula :

$$x''_{hig} = \sum_{j=1}^2 x''_{hijg} \quad \dots\dots\dots (5)$$

1.4 Adjusted estimate of the total number of persons with characteristic X for the  $i^{th}$  province,  $h^{th}$  region was based on the formula :

$$x''_{hi} = \sum_{j=1}^2 x''_{hij} = \sum_{g=1}^{28} x''_{hig} \dots\dots\dots (6)$$

1.5 Adjusted estimate of the total number of persons with characteristic X for the  $g^{th}$  age - sex group,  $j^{th}$  area,  $h^{th}$  region was based on the formula :

$$x''_{hjs} = \sum_{i=1}^{A_h} x''_{hijg} \dots\dots\dots (7)$$

where  $A_h$  is the total number of provinces in the  $h^{th}$  region and  $\sum_{h=1}^7 A_h = 77$

1.6 Adjusted estimate of the total number of persons with characteristic X for the  $j^{th}$  area,  $h^{th}$  region was based on the formula :

$$x''_{hj} = \sum_{i=1}^{A_h} x''_{hij} = \sum_{g=1}^{28} x''_{hjs} \dots\dots\dots (8)$$

1.7 Adjusted estimate of the total number of persons with characteristic X for the  $g^{th}$  age - sex group,  $h^{th}$  region was based on the formula :

$$x''_{hg} = \sum_{i=1}^{A_h} x''_{hig} = \sum_{j=1}^2 x''_{hjs} \dots\dots\dots (9)$$

1.8 Adjusted estimate of the total number of persons with characteristic X for the  $h^{th}$  region was based on the formula :

$$x''_h = \sum_{i=1}^{A_h} x''_{hi} = \sum_{j=1}^2 x''_{hj} = \sum_{g=1}^{28} x''_{hg} \dots\dots\dots (10)$$

1.9 Adjusted estimate of the total number of persons with characteristic X for the  $j^{th}$  area was based on the formula :

$$x''_j = \sum_{h=1}^7 x''_{hj} \dots\dots\dots (11)$$

1.10 Adjusted estimate of the total number of persons with characteristic X for the  $g^{th}$  age - sex group of the whole kingdom was based on the formula :

$$x''_g = \sum_{h=1}^7 x''_{hg} \dots\dots\dots (12)$$

1.11 Adjusted estimate of the total number of persons with characteristic X for the whole kingdom was based on the formula :

$$x'' = \sum_{h=1}^7 x''_h = \sum_{j=1}^2 x''_j = \sum_{g=1}^{28} x''_g \dots\dots\dots (13)$$

**2. Estimate of Variance of the Total Number of Persons with Characteristic X**

2.1 The estimate variance of  $x''_{hijg}$  was

$$\hat{v}(x''_{hijg}) = \left[ \frac{y_{hijg}}{y'_{hijg}} \right]^2 \frac{1}{m_{hij}(m_{hij} - 1)} \sum_{k=1}^{m_{hij}} z'^2_{hijk} \dots\dots\dots (14)$$

where

$$z'_{hijk} = x'_{hijk} - r_{hij} y'_{hijk}$$

$$x'_{hijk} = \frac{1}{P_{hij}} \frac{N_{hijk}}{n_{hijk}} x_{hijk}$$

$$y'_{hijk} = \frac{1}{P_{hij}} \frac{N_{hijk}}{n_{hijk}} y_{hijk}$$

2.2 The estimate variance of  $x''_{hij}$  was

$$\hat{v}(x''_{hij}) = \sum_{g=1}^{28} \hat{v}(x''_{hijg}) \dots\dots\dots (15)$$

2.3 The estimate variance of  $x''_{hig}$  was

$$\hat{V}(x''_{hig}) = \sum_{j=1}^2 \hat{V}(x''_{hijg}) \dots\dots\dots (16)$$

2.4 The estimate variance of  $x''_{hi}$  was

$$\hat{V}(x''_{hi}) = \sum_{j=1}^2 \hat{V}(x''_{hij}) = \sum_{g=1}^{28} \hat{V}(x''_{hig}) \dots\dots\dots (17)$$

2.5 The estimate variance of  $x''_{hjs}$  was

$$\hat{V}(x''_{hjs}) = \sum_{i=1}^{A_h} \hat{V}(x''_{hijg}) \dots\dots\dots (18)$$

2.6 The estimate variance of  $x''_{hj}$  was

$$\hat{V}(x''_{hj}) = \sum_{i=1}^{A_h} \hat{V}(x''_{hij}) = \sum_{g=1}^{28} \hat{V}(x''_{hjg}) \dots\dots\dots (19)$$

2.7 The estimate variance of  $x''_{hg}$  was

$$\hat{V}(x''_{hg}) = \sum_{i=1}^{A_h} \hat{V}(x''_{hig}) = \sum_{j=1}^2 \hat{V}(x''_{hijg}) \dots\dots\dots (20)$$

2.8 The estimate variance of  $x''_h$  was

$$\hat{V}(x''_h) = \sum_{i=1}^{A_h} \hat{V}(x''_{hi}) = \sum_{j=1}^2 \hat{V}(x''_{hj}) = \sum_{g=1}^{28} \hat{V}(x''_{hg}) \dots\dots\dots (21)$$

2.9 The estimate variance of  $x''_j$  was

$$\hat{V}(x''_j) = \sum_{h=1}^7 \hat{V}(x''_{hj}) \dots\dots\dots (22)$$

2.10 The estimate variance of  $x_g''$  was

$$\hat{V}(x_g'') = \sum_{h=1}^7 \hat{V}(x_{hg}'') \dots\dots\dots (23)$$

2.11 The estimate variance of  $x''$  was

$$\hat{V}(x'') = \sum_{h=1}^7 \hat{V}(x_h'') = \sum_{j=1}^2 \hat{V}(x_j'') = \sum_{g=1}^{28} \hat{V}(x_g'') \dots\dots\dots (24)$$

### 3. Estimate of Coefficient of Variation of the Total Number of Persons with Characteristic X

3.1 The estimate coefficient of variation of  $x_{hijg}''$  was

$$cv(x_{hijg}'') = \frac{\sqrt{\hat{V}(x_{hijg}'')}}{x_{hijg}''} \times 100\% \dots\dots\dots (25)$$

3.2 The estimate coefficient of variation of  $x_{hij}''$  was

$$cv(x_{hij}'') = \frac{\sqrt{\hat{V}(x_{hij}'')}}{x_{hij}''} \times 100\% \dots\dots\dots (26)$$

3.3 The estimate coefficient of variation of  $x_{hig}''$  was

$$cv(x_{hig}'') = \frac{\sqrt{\hat{V}(x_{hig}'')}}{x_{hig}''} \times 100\% \dots\dots\dots (27)$$

3.4 The estimate coefficient of variation of  $x_{hi}''$  was

$$cv(x_{hi}'') = \frac{\sqrt{\hat{V}(x_{hi}'')}}{x_{hi}''} \times 100\% \dots\dots\dots (28)$$

3.5 The estimate coefficient of variation of  $x_{hjg}''$  was

$$cv(x_{hjg}'') = \frac{\sqrt{\hat{V}(x_{hjg}'')}}{x_{hjg}''} \times 100\% \dots\dots\dots (29)$$

3.6 The estimate coefficient of variation of  $x''_{hj}$  was

$$cv(x''_{hj}) = \frac{\sqrt{\hat{V}(x''_{hj})}}{x''_{hj}} \times 100\% \quad \dots\dots\dots (30)$$

3.7 The estimate coefficient of variation of  $x''_{hg}$  was

$$cv(x''_{hg}) = \frac{\sqrt{\hat{V}(x''_{hg})}}{x''_{hg}} \times 100\% \quad \dots\dots\dots (31)$$

3.8 The estimate coefficient of variation of  $x''_h$  was

$$cv(x''_h) = \frac{\sqrt{\hat{V}(x''_h)}}{x''_h} \times 100\% \quad \dots\dots\dots (32)$$

3.9 The estimate coefficient of variation of  $x''_j$  was

$$cv(x''_j) = \frac{\sqrt{\hat{V}(x''_j)}}{x''_j} \times 100\% \quad \dots\dots\dots (33)$$

3.10 The estimate coefficient of variation of  $x''_g$  was

$$cv(x''_g) = \frac{\sqrt{\hat{V}(x''_g)}}{x''_g} \times 100\% \quad \dots\dots\dots (34)$$

3.11 The estimate coefficient of variation of  $x''$  was

$$cv(x'') = \frac{\sqrt{\hat{V}(x'')}}{x''} \times 100\% \quad \dots\dots\dots (35)$$

ภาคผนวก ข

แบบสอบถาม

การสำรวจภาวะการทำงานของประชากร

ไตรมาสที่ 1 : มกราคม - มีนาคม 2569

# การสำรวจภาวะการทำงานของประชากร ไตรมาส 1 พ.ศ. 2569

1. ภาค..... จังหวัด..... Region Province  
  1-3
2. อำเภอ/เขต..... ตำบล/แขวง..... District SubDistrict  
  4-7
3. บ้านเลขที่..... ถนน..... ตรอก/ซอย.....
4. ในเขตเทศบาล EA..... Area  EA\_NO     8-12
- นอกเขตเทศบาล EA..... หมู่ที่..... ชื่อหมู่บ้าน..... Village   13-14
5. ลำดับที่ EA ตัวอย่าง..... PSU\_NO     15-18
6. ชุด EA ตัวอย่าง..... ชุดครัวเรือนตัวอย่าง..... EA\_SET   SAMSET  19-21
- เดือน..... พ.ศ..... MONTH\_YR     22-25
7. ลำดับที่ครัวเรือนตัวอย่าง..... ประเภท( ส่วนบุคคล.....1 กลุ่มบุคคล(ระบุ)..... 2 ) HH\_NO   TYPE  26-28
8. จำนวนสมาชิกในครัวเรือน ขั้นแรงงาน..... คน MEMBERS   29-30
9. จำนวนสมาชิกในครัวเรือน ขั้นนับจุด..... คน LISTING   31-32
10. ชื่อผู้ตอบสัมภาษณ์.....  
เบอร์โทร ..... E-mail .....

## 11. ผลการแจงนับครัวเรือนตัวอย่างนี้ (บันทึกรหัส)

อยู่ในคัมรวม		รหัส	ไม่ทราบ/ไม่อยู่ในคัมรวม		รหัส
1. อยู่ในคัมรวมและได้ข้อมูล	ได้ข้อมูลครัวเรือนตัวอย่างครบถ้วน	11	3.ไม่ทราบว่าอยู่ในคัมรวมหรือไม่	หาบ้านไม่พบ	31
	ได้ข้อมูลของครัวเรือนใหม่ที่อยู่นั้น	12		เข้าพื้นที่ไม่ได้	32
	ครัวเรือนตัวอย่างครบถ้วน	12		อื่น ๆ (ระบุ) .....	39
	2. อยู่ในคัมรวมแต่ไม่ได้ข้อมูล	ไปสามครั้งไม่พบผู้ให้ข้อมูล	21	4.ไม่อยู่ในคัมรวม	บ้านว่าง
ไม่ให้ความร่วมมือ		22	บ้านร้าง/รื้อถอน/ไฟไหม้		42
อื่น ๆ (ระบุ) .....		29	ที่อยู่อาศัยไม่ประจำ		43
			อื่น ๆ (ระบุ) .....		49

HH\_ENUM   33-34

## 12. วิธีการให้สัมภาษณ์

1. ให้สัมภาษณ์กับพนักงานจ้างนับ METHODS  260
2. นัดหมายให้สัมภาษณ์ทางโทรศัพท์
3. นัดหมายให้สัมภาษณ์ในภายหลัง
4. ตอบแบบสอบถามด้วยตนเอง

รหัสพนักงานจ้างนับ ID CODE1 261-267

รหัสผู้ตรวจสอบ ID\_CODE2 268-274

### ตอนที่ 1 ลักษณะทั่วไปของสมาชิกในครัวเรือน

ถามทุกคนในครัวเรือน								ถามเฉพาะ ผู้มีอายุ 15 ปีขึ้นไป			
ลำดับที่	ชื่อ-นามสกุล			ความเกี่ยวพัน กับหัวหน้าครัวเรือน	เพศ	อายุ	สัญชาติ	สถานภาพสมรส			
	คำนำหน้า	ชื่อ	นามสกุล	บันทึกรหัส							
	บันทึกรหัส				หัวหน้าครัวเรือน ..... 01	บันทึกรหัส	( บันทึกอายุเต็มปี	บันทึกรหัส	บันทึกรหัส		
				ภรรยาหรือสามี ..... 02	ชาย.....1	ถ้าต่ำกว่า 1 ปี	- ถ้ามีสัญชาติ	โสด..... 1			
เด็กชาย..... 01				บุตร ..... 03	หญิง.....2	บันทึก " 000 "	ให้บันทึก "สัญชาติ"	สมรส..... 2			
เด็กหญิง..... 02				บุตรติดสามี/ภรรยา ..... 04			เช่น	(จดทะเบียน)			
นาย..... 03				บุตรบุญธรรม(จดทะเบียนและ		ถ้าบันทึกอายุ	สัญชาติ ไทย	สมรส..... 3			
นางสาว..... 04				ไม่ได้จดทะเบียน)..... 05		● 0 -5 ปี	รหัส <table border="1" style="display: inline-table; vertical-align: middle;"><tr><td style="width: 20px; height: 20px;"></td><td style="width: 20px; height: 20px;"></td><td style="width: 20px; height: 20px;"></td></tr></table>				(ไม่จดทะเบียน หรือ
นาง..... 05				บุตรเขย/บุตรสะใภ้ ..... 06		ยุติการสัมภาษณ์	สัญชาติ จีน	อยู่กับฉันสามีภรรยา)			
อื่นๆ (ระบุ)..... 09				บุตรของบุตร ..... 07		● 6 -14 ปี	รหัส <table border="1" style="display: inline-table; vertical-align: middle;"><tr><td style="width: 20px; height: 20px;"></td><td style="width: 20px; height: 20px;"></td><td style="width: 20px; height: 20px;"></td></tr></table>				หม้าย..... 4
				พ่อ/แม่ ..... 08		ข้ามไปถามตอนที่ 2	สัญชาติ พม่า	หย่า..... 5			
				พ่อ/แม่ของคู่สมรส ..... 09		● 15 ปีขึ้นไป	รหัส <table border="1" style="display: inline-table; vertical-align: middle;"><tr><td style="width: 20px; height: 20px;"></td><td style="width: 20px; height: 20px;"></td><td style="width: 20px; height: 20px;"></td></tr></table>				แยกกันอยู่..... 6
				ปู่/ย่า/ตา/ยาย ..... 10		ถามต่อไป	- ถ้าไม่มีสัญชาติ				
				ลุง/ป้า/น้า/อา ..... 11			ให้บันทึก "ไม่มีสัญชาติ"				
				พี่/น้อง ..... 12			รหัส <table border="1" style="display: inline-table; vertical-align: middle;"><tr><td style="width: 20px; height: 20px;"></td><td style="width: 20px; height: 20px;"></td><td style="width: 20px; height: 20px;"></td></tr></table>				
				ญาติอื่นๆ ..... 13			(ถามต่อไป)				
				ผู้อาศัย..... 14							
				คนรับใช้/ลูกจ้างในครัวเรือน..... 15							
				ลูกจ้างในธุรกิจของครัวเรือน..... 16							
				สมาชิกครัวเรือนกลุ่มบุคคล..... 00							

ตอนที่ 2 การศึกษา ภาวะเฉพาะผู้มีอายุตั้งแต่ 6 ปีขึ้นไป			ตอนที่ 2 การศึกษา ถามผู้มีอายุตั้งแต่ 15 ปีขึ้นไป
<p>"... (ชื่อ) ... ขณะนี้กำลังเรียนชั้นใด"</p> <p>บันทึก ระดับ ประเภท และชั้นปี ที่กำลังเรียน</p> <p>ถ้าไม่เรียน บันทึก "ไม่เรียน"</p>	<p>"... (ชื่อ) ...จบการศึกษาสูงสุดระดับใด"</p> <p>บันทึกระดับ ประเภท และ ชั้น ปี ที่สำเร็จหลักสูตร</p> <p>ถ้าจบ ปวช./ประกาศนียบัตร ระดับสูงกว่ามัธยมศึกษาตอนปลาย แต่ต่ำกว่าอนุปริญญา หรืออนุปริญญา ปวส. และปริญญาตรีขึ้นไป (ถามต่อไป)</p>	<p>"... (ชื่อ) ...จบการศึกษาสูงสุด สาขาวิชาใด"</p> <p>บันทึกสาขาวิชา คณะ หรือ แผนกที่เรียนสำเร็จ ตามประกาศนียบัตร หรือปริญญาบัตร</p>	<p>ในช่วง 4 สัปดาห์ก่อนวันสัมภาษณ์ "... (ชื่อ) ... ได้เข้าร่วม หลักสูตรหรือการฝึกอบรม เพื่อพัฒนาทักษะการทำงาน หรือไม่"</p> <p>ได้เข้าร่วม.....1 ไม่ได้เข้าร่วม.....2 (ถามต่อไป)</p>
	ระดับการศึกษา	สาขาวิชา	
GRADE_A	GRADE_B	SUBJECT	TRAIN
<input type="text"/>	<input type="text"/>	<input type="text"/>	<input type="text"/>
<input type="text"/>	<input type="text"/>	<input type="text"/>	<input type="text"/>
<input type="text"/>	<input type="text"/>	<input type="text"/>	<input type="text"/>
<input type="text"/>	<input type="text"/>	<input type="text"/>	<input type="text"/>
<input type="text"/>	<input type="text"/>	<input type="text"/>	<input type="text"/>
<input type="text"/>	<input type="text"/>	<input type="text"/>	<input type="text"/>

### ตอนที่ 3 การทำงาน ถามเฉพาะผู้มีอายุตั้งแต่ 15 ปีขึ้นไป

" ในระหว่าง 7 วันก่อนวันสัมภาษณ์ ... (ชื่อ) ... ได้ทำงานหลักอะไรต่อไปนี้ " (อย่างน้อย 1 ชั่วโมง)	ในระหว่าง 7 วันก่อนสัมภาษณ์ ... (ชื่อ) ... ได้ทำงานอื่นใดต่อไปนี้	ในระหว่าง 7 วันก่อนสัมภาษณ์ ... (ชื่อ) ... หยุดทำงานชั่วคราวเพราะเหตุใด	ผู้บันทึก รหัส 3-9 ในสแตมภ์ WK_NETWORK	ผู้บันทึก รหัส 2 ในสแตมภ์ RECEIVE
<p style="text-align: center;">บันทึกรหัส</p> <p>ทำงานเพื่อค่าจ้างหรือผลตอบแทน..... 1</p> <p>ทำธุรกิจของตนเองหรือครอบครัว/อาชีพอิสระ/ ช่วยธุรกิจครัวเรือนโดยไม่ได้รับค่าจ้าง..... 2</p> <p>ทำเกษตรกรรม หรือการประมงของตนเอง หรือช่วยครอบครัว เพื่อ<b>ขายเป็นหลัก</b>..... 3</p> <p>(1-3 ชั่วโมงไปตาม OCCUP)</p> <p>ทำเกษตรกรรม หรือการประมงของตนเอง หรือช่วยครอบครัว เพื่อ<b>บริโภคเป็นหลัก</b>..... 4</p> <p>ไม่ตรงตามทุกข้อที่กล่าวมา..... 5</p> <p style="text-align: center;">( 4,5 ตามต่อไป )</p>	<p style="text-align: center;">บันทึกรหัส</p> <p>ทำงานอื่นๆ ที่ก่อให้เกิดรายได้</p> <p>อย่างน้อย 1 ชม. .... 1</p> <p style="text-align: center;">( 1 ชั่วโมงไปตาม OCCUP)</p> <p>มีงานที่ก่อให้เกิดรายได้/ธุรกิจที่จะกลับไปทำ แต่ปัจจุบันหยุดงานชั่วคราว..... 2</p> <p style="text-align: center;">( 2 ตามต่อไป)</p> <p>ไม่มีธุรกิจที่จะกลับไปทำ..... 3</p> <p style="text-align: center;">( 3 ชั่วโมงไปตาม SEEKING)</p>	<p style="text-align: center;">บันทึกรหัส</p> <p>งานเป็นกะ/ เวลาทำงานยืดหยุ่นด้วย ลักษณะเฉพาะของงาน..... 1</p> <p>ป่วย/หยุดงาน/ลางาน (ลาพักร้อน/พักผ่อน ลากิจ ลาป่วยลาคลอด ลาช่วยเหลือภรรยาคลอดบุตร). 2</p> <p style="text-align: center;">( 1,2 ชั่วโมงไปตาม OCCUP)</p> <p>อยู่นอกฤดูการทำงาน..... 3</p> <p>ลาเรียน/ฝึกอบรมหรือลาอื่นๆ</p> <p>(ดูแลครอบครัว, เกษตฯ ทหาร)..... 4</p> <p>การถูกเลิกจ้างชั่วคราว, ไม่มีลูกค้าหรือวัสดุ..... 5</p> <p>สภาพอากาศไม่ดี/ภัยธรรมชาติ..... 6</p> <p>การนัดหยุดงานหรือมีข้อพิพาทแรงงาน..... 7</p> <p>ทุพพลภาพ/พิการ..... 8</p> <p>อื่นๆ (ระบุ): ..... 9</p> <p style="text-align: center;">( 3-9 ตามต่อไป)</p>	<p>"ถึงแม้ว่า ... (ชื่อ) ... ไม่ได้ทำงานระหว่าง 7 วันก่อนวันสัมภาษณ์ ยังได้รับค่าจ้าง/ เงินเดือนหรือ ผลประโยชน์อื่น ๆ หรือผลกำไรจากงาน หรือธุรกิจในช่วง ที่ไม่ได้ทำงานหรือไม่"</p> <p style="text-align: center;">บันทึกรหัส</p> <p>ได้รับ..... 1</p> <p>( ชั่วโมงไปตาม OCCUP)</p> <p>ไม่ได้รับ..... 2</p> <p style="text-align: center;">(ตามต่อไป)</p>	<p style="text-align: center;">บันทึกรหัส</p> <p>ภายใน 30 วัน..... 1</p> <p>( ชั่วโมงไปตาม OCCUP)</p> <p>มากกว่า 30 วัน..... 2</p> <p style="text-align: center;">(ตามต่อไป)</p>
WK	WK_ACT	WK_NETWORK	RECEIVE	RETURN
<input type="checkbox"/>	<input type="checkbox"/>	<input type="checkbox"/>	<input type="checkbox"/>	<input type="checkbox"/>
<input type="checkbox"/>	<input type="checkbox"/>	<input type="checkbox"/>	<input type="checkbox"/>	<input type="checkbox"/>
<input type="checkbox"/>	<input type="checkbox"/>	<input type="checkbox"/>	<input type="checkbox"/>	<input type="checkbox"/>
<input type="checkbox"/>	<input type="checkbox"/>	<input type="checkbox"/>	<input type="checkbox"/>	<input type="checkbox"/>
<input type="checkbox"/>	<input type="checkbox"/>	<input type="checkbox"/>	<input type="checkbox"/>	<input type="checkbox"/>
<input type="checkbox"/>	<input type="checkbox"/>	<input type="checkbox"/>	<input type="checkbox"/>	<input type="checkbox"/>

### ตอนที่ 3 การทำงาน ภาวะเฉพาะผู้มีอายุตั้งแต่ 15 ปีขึ้นไป (ต่อ)

ผู้บันทึก รหัส 2 ในสดมภ์ RETURN	ความต้องการทำงาน ผู้บันทึกรหัส 3 ในสดมภ์ SEEKING	ความพร้อมทำงาน ผู้บันทึกรหัส 1 ในสดมภ์ WANT หรือ รหัส 1,2 ในสดมภ์ SEEKING	ผู้ไม่ทำงานหรือผู้ไม่พร้อมทำงานหรือไม่ต้องการทำงาน รหัส 3 ในสดมภ์ SEEKING หรือ รหัส 2 ในสดมภ์ WANT หรือ รหัส 2 ในสดมภ์ AVAILABLE
"30 วันก่อนวันสัมภาษณ์ ... (ชื่อ) ... ได้ทำงานทำ/ สมัครงานหรือ รอเรียกไปทำงาน หรือไม่ "  บันทึกรหัส หาใน 7 วัน.....1 หาใน 8-30 วัน.....2 (1,2 เข้าไปถาม AVAILABLE)  ไม่ทำงานทำ.....3 (ถามต่อไป)	"ปัจจุบัน... (ชื่อ) ... ต้องการทำงานหรือไม่"  บันทึกรหัส ต้องการ..... 1 (ถามต่อไป) ไม่ต้องการ..... 2 (ข้ามไปถาม REASON)	ในระหว่าง 7 วันก่อนสัมภาษณ์ จนถึงอีก 14 วันข้างหน้า หากมีโอกาสทางธุรกิจ หรืองานเข้ามา ".... (ชื่อ) ...พร้อมทำงานหรือไม่ "  บันทึกรหัส พร้อม ..... 1 (ถ้าบันทึกรหัส 1,2 ใน SEEKING ข้ามไปถาม DR_SEEK)  ไม่พร้อม..... 2 (ถามต่อไป)	" เหตุผลที่... (ชื่อ) ...ไม่ทำงาน/ไม่ต้องการ/ไม่พร้อมทำงาน"  บันทึกรหัส ทำงานบ้าน..... 1 เรียนหนังสือ/อบรม เพื่อเพิ่มทักษะการทำงาน..... 2 รอฤดูกาล..... 3 ยังเด็กหรือชรา..... 4 ป่วย พิกัด ฯลฯ จนไม่สามารถทำงานได้..... 5 พักผ่อน..... 6 เกษียณการทำงาน..... 7 ดูแลเด็ก/ผู้สูงอายุ/ผู้ป่วย/พิกัด..... 8 รอเริ่มงาน/เริ่มธุรกิจใหม่ (ระบุ ภายในกี่เดือน)..... 9 หิวหรือหมดกำลังใจในการหางาน/งานทำในพื้นที่ได้ยาก..... 10 ขาดคุณสมบัติหรือประสบการณ์ที่ตรงกับตำแหน่งงาน..... 11 ทำเกษตรหรือประมงเพื่อยังชีพ..... 12 ดินฟ้าอากาศไม่เอื้ออำนวย..... 13 อื่นๆ (ระบุ)..... 14  (ถามต่อไป)  * ถ้า SEEKING = 1,2 เปิดให้ตอบเฉพาะรหัส 1-8 และ 14  ( ยกเว้น บันทึก รหัส 3 ใน SEEKING และ รหัส 2 AVAILABLE หรือ รหัส 3 ใน SEEKING และ รหัส 2 WANT ข้ามไปถาม EVER_WK)
SEEKING	WANT	AVAILABLE	REASON
<input type="checkbox"/>	<input type="checkbox"/>	<input type="checkbox"/>	<input type="checkbox"/>
<input type="checkbox"/>	<input type="checkbox"/>	<input type="checkbox"/>	<input type="checkbox"/>
<input type="checkbox"/>	<input type="checkbox"/>	<input type="checkbox"/>	<input type="checkbox"/>
<input type="checkbox"/>	<input type="checkbox"/>	<input type="checkbox"/>	<input type="checkbox"/>
<input type="checkbox"/>	<input type="checkbox"/>	<input type="checkbox"/>	<input type="checkbox"/>
<input type="checkbox"/>	<input type="checkbox"/>	<input type="checkbox"/>	<input type="checkbox"/>

**ตอนที่ 3 การทำงาน ภาวะเฉพาะผู้มีอายุตั้งแต่ 15 ปีขึ้นไป (ต่อ)**

ผู้หางานทำ/พร้อมทำงาน รหัส 1,2 ในสดมภ์ SEEKING รหัส 1 ในสดมภ์ AVAILABLE	ผู้ไม่ทำงาน ทุกกรณี	ผู้เคยทำงานมาก่อน รหัส 1 ในสดมภ์ EVER_WK		ผู้มีงานทำหรือเคยทำงานมาก่อน (WK=1-3 หรือ WK_ACT=1,2 หรือ WK_NOTWORK=1,2หรือ RECEIVE=1หรือ RETURN=1หรือ EVER_WK=1)	
				อาชีพ	อุตสาหกรรม
"... (ชื่อ) ... หางาน/พร้อมทำงาน มานานเท่าใด "	"... (ชื่อ) ... เคยทำงาน มาก่อนหรือไม่"	"สาเหตุที่ ... (ชื่อ) ... ออกจากงาน/หยุดทำงาน ครั้งสุดท้าย" บันทึกรหัส	"... (ชื่อ) ... ออกจากงาน/ หยุดทำงาน ครั้งสุดท้าย มานานเท่าใด"	"... (ชื่อ) ... ทำงานอะไร" ผู้บันทึกรหัส 1-3 ในสดมภ์ WK หรือ รหัส 1,2 ในสดมภ์ WK_ACT หรือ รหัส 1,2 ในสดมภ์ WK_NOTWORK ให้บันทึกอาชีพและตำแหน่งหน้าที่ การงานที่มีชั่วโมงทำงานสูงสุดใน 7 วันก่อนวันสัมภาษณ์ ผู้บันทึกรหัส 1 ในสดมภ์ RECEIVE ,RETURN ให้บันทึกอาชีพปกติ ผู้บันทึกรหัส 1 ในสดมภ์ EVER_WK ให้บันทึกอาชีพที่ทำครั้งสุดท้าย  (ถามต่อไป)	"กิจกรรมหลักที่... (ชื่อ) ...ทำอยู่ เป็นกิจกรรมหรือผลคืออะไร "
บันทึกรหัส ต่ำกว่า 1 เดือน..... 1 1 - 2.9 เดือน..... 2 3 - 5.9 เดือน..... 3 6 - 8.9 เดือน..... 4 9 - 11.9 เดือน..... 5 1 - 1.9 ปี..... 6 2 - 2.9 ปี..... 7 ตั้งแต่ 3 ปีขึ้นไป..... 8  (ถามต่อไป)	บันทึกรหัส เคย.....1 (ถามต่อไป) ไม่เคย.....2 (ยุติการสัมภาษณ์)	นายจ้างเลิก/หยุด/ปิดกิจการ... 1 หมดสัญญาจ้าง..... 2 ถูกให้ออก/ไล่ออก/ปลดออก... 3 ลาออกเอง..... 4 เลิก/หยุด/ปิดกิจการ..... 5 เจ็บป่วย/อุบัติเหตุ/พิการ..... 6 เกษียณ/อายุมากเกินไป..... 7 ไม่พอใจค่าตอบแทน/สวัสดิการ... 8 มีปัญหาในที่ทำงาน..... 9 หยุดชั่วคราว/รอดูกาล..... 10 อื่นๆ ระบุ..... 11  (ถามต่อไป)	บันทึกรหัส ต่ำกว่า 1 เดือน..... 1 1 - 2.9 เดือน..... 2 3 - 5.9 เดือน..... 3 6 - 8.9 เดือน..... 4 9 - 11.9 เดือน..... 5 1 - 1.9 ปี..... 6 2 - 2.9 ปี..... 7 ตั้งแต่ 3 ปีขึ้นไป..... 8  (ถามต่อไป)		(ให้บันทึกประเภทของกิจการ ลักษณะงานให้ชัดเจน)
DR_SEEK	EVER_WK	RE_UNEM	DR_UNEM	OCCUP	INDUS
<input type="checkbox"/>	<input type="checkbox"/>	<input type="checkbox"/>	<input type="checkbox"/>	<input type="checkbox"/>	<input type="checkbox"/>
<input type="checkbox"/>	<input type="checkbox"/>	<input type="checkbox"/>	<input type="checkbox"/>	<input type="checkbox"/>	<input type="checkbox"/>
<input type="checkbox"/>	<input type="checkbox"/>	<input type="checkbox"/>	<input type="checkbox"/>	<input type="checkbox"/>	<input type="checkbox"/>
<input type="checkbox"/>	<input type="checkbox"/>	<input type="checkbox"/>	<input type="checkbox"/>	<input type="checkbox"/>	<input type="checkbox"/>
<input type="checkbox"/>	<input type="checkbox"/>	<input type="checkbox"/>	<input type="checkbox"/>	<input type="checkbox"/>	<input type="checkbox"/>
<input type="checkbox"/>	<input type="checkbox"/>	<input type="checkbox"/>	<input type="checkbox"/>	<input type="checkbox"/>	<input type="checkbox"/>

68

69

70

72

73

77

### ตอนที่ 3 การทำงาน ตามเฉพาะผู้มีอายุตั้งแต่ 15 ปีขึ้นไป (ต่อ)

ผู้มีงานทำหรือเคยทำงานมาก่อน (WK=1-3 หรือ WK_ACT=1,2 หรือ WK_NOTWORK=1,2 หรือ RECEIVE=1, RETURN =1, EVER_WK=1)	ผู้มีงานทำ/ผู้เคยทำงาน บันทึกรหัส 1, 6 ในสดมภ์ STATUS	ผู้มีงานทำ (WK=1-3 หรือ WK_ACT=1,2 หรือ WK_NOTWORK=1,2 หรือ RECEIVE=1 หรือ RETURN =1)		
สถานภาพการทำงาน	"กิจการ ... (ชื่อ) ...	"จำนวนชั่วโมงทำงานในระหว่าง 7 วันก่อนวันสัมภาษณ์" (ผู้บันทึกรหัส มีงานทำ) ให้บันทึกจำนวนชั่วโมงทำงานจริง ในระหว่าง 7 วันก่อนวันสัมภาษณ์ โดยรวมชั่วโมงทำงานล่วงเวลา คอปพีเบรค <u>ไม่รวมเวลาพักอาหารกลางวัน</u> ผู้บันทึกรหัส 1หรือ2 ในสดมภ์ WK_NOTWORK หรือ บันทึกรหัส 1 ในสดมภ์ RECEIVE หรือ รหัส 1 ในสดมภ์ RETURN ให้บันทึก " 0 " ทั้ง 3 สดมภ์)		
"... (ชื่อ) ...ทำงานในฐานะอะไร "  บันทึกรหัส	ทำอยู่หรือทำครั้งสุดท้าย มีคนที่ทำงานกี่คน"  บันทึกรหัส			
นายจ้าง..... 1	1 - 4 คน..... 1	MAIN_HR	OTHER_HR	TOTAL_HR
ผู้ทำงานส่วนตัวโดยไม่มีลูกจ้าง..... 2	5 - 9 คน..... 2	<input type="text"/>	<input type="text"/>	<input type="text"/>
ผู้ช่วยธุรกิจครัวเรือนโดยไม่ได้รับค่าจ้าง..... 3	10 - 19 คน..... 3	<input type="text"/>	<input type="text"/>	<input type="text"/>
ลูกจ้างรัฐบาล..... 4	20 - 29 คน..... 4	<input type="text"/>	<input type="text"/>	<input type="text"/>
ลูกจ้างรัฐวิสาหกิจ..... 5	30 - 49 คน..... 5	<input type="text"/>	<input type="text"/>	<input type="text"/>
ลูกจ้างเอกชน..... 6	50 - 100 คน..... 6	<input type="text"/>	<input type="text"/>	<input type="text"/>
สมาชิกของการรวมกลุ่ม..... 7	101 - 199 คน..... 7	<input type="text"/>	<input type="text"/>	<input type="text"/>
( ถ้าบันทึกรหัส 1 หรือ 6 ตามต่อไป	200 คนขึ้นไป..... 8	<input type="text"/>	<input type="text"/>	<input type="text"/>
บันทึก 2, 3, 4, 5, 7 ซ้ำไปตาม MAIN_HR	(ตามต่อไป)	<input type="text"/>	<input type="text"/>	<input type="text"/>
ยกเว้นผู้บันทึก รหัส 1 ใน EVER_WK	(ยกเว้นผู้บันทึกรหัส 1 ใน	<input type="text"/>	<input type="text"/>	<input type="text"/>
ให้ยุติการสัมภาษณ์)	EVER_WK ให้ยุติการสัมภาษณ์)	<input type="text"/>	<input type="text"/>	<input type="text"/>
STATUS	SIZE	MAIN_HR	OTHER_HR	TOTAL_HR
<input type="checkbox"/>	<input type="checkbox"/>	<input type="text"/>	<input type="text"/>	<input type="text"/>
<input type="checkbox"/>	<input type="checkbox"/>	<input type="text"/>	<input type="text"/>	<input type="text"/>
<input type="checkbox"/>	<input type="checkbox"/>	<input type="text"/>	<input type="text"/>	<input type="text"/>
<input type="checkbox"/>	<input type="checkbox"/>	<input type="text"/>	<input type="text"/>	<input type="text"/>
<input type="checkbox"/>	<input type="checkbox"/>	<input type="text"/>	<input type="text"/>	<input type="text"/>
<input type="checkbox"/>	<input type="checkbox"/>	<input type="text"/>	<input type="text"/>	<input type="text"/>

ตอนที่ 4 ความต้องการทำงานเพิ่ม ในระหว่าง 7 วัน ก่อนวันสัมภาษณ์		ตอนที่ 5 รายได้ของผู้มีงานทำ (ยกเว้นนายจ้างและผู้ช่วยธุรกิจครัวเรือนโดยไม่ได้รับค่าจ้าง)				
ผู้มีงานทำ (WK=1-3 หรือ WK_ACT=1,2หรือ WK_NOTWORK=1,2 หรือRECEIVE=1หรือRETURN =1)		ค่าจ้าง/รายได้ ผู้มีงานทำ (ยกเว้นนายจ้างและผู้ช่วยธุรกิจครัวเรือนโดยไม่ได้รับค่าจ้าง) (ผู้บันทึกรหัส 1-3 ในสดมภ์ WK ผู้ที่บันทึกรหัส 1,2 ในสดมภ์ WK_ACT, WK_NOTWORK, ผู้ที่บันทึกรหัส 1 ในสดมภ์ RECEIVE, RETURN และมีสถานภาพการทำงานเป็นรหัส 2 หรือ 4 หรือ 5 หรือ 6 หรือ 7 ในสดมภ์ STATUS)				
"ในระหว่าง 7 วันก่อนวันสัมภาษณ์ ... (ชื่อ) ... ต้องการและพร้อมที่จะทำงานหรือต้องการ ชั่วโมงทำงานเพิ่ม หรือไม่"	ผู้มีงานทำที่มีเวลาและต้องการทำงานเพิ่ม รหัส 1 ในสดมภ์ MORE_WK	"... (ชื่อ) ... ต้องการทำงาน เพิ่มขึ้นสัปดาห์ละ กี่ชั่วโมง"	"... (ชื่อ) ... ได้หา งานทำ/ ติดต่อ สมัครงาน เพิ่มบ้าง หรือไม่"	"งานหลักที่ ... (ชื่อ) ... ทำอยู่ได้รับค่าจ้าง/รายได้ ในประเภทใด" บันทึกรหัส เป็นตัวเงิน : รายชั่วโมง.....1 รายวัน.....2 รายสัปดาห์.....3 รายเดือน.....4 อื่นๆ (ระบุ).....5 ไม่ทราบ.....6 ไม่เป็นตัวเงิน.....7 (รหัส 1-3 งามต่อไป รหัส 4-7 งามไปตาม APPROX)	สำหรับผู้บันทึกรหัส 1, 2, 3 ในสดมภ์ WAGE_TYPE	สำหรับผู้บันทึกรหัส 1-7 ในสดมภ์ WAGE_TYPE
	บันทึกจำนวน เป็นชั่วโมง (งามต่อไป)	บันทึกจำนวน หา.....1 ไม่หา.....2 (งามต่อไป)	บันทึกรหัส หา.....1 ไม่หา.....2 (งามต่อไป)	บันทึกจำนวน ขีดขวา (บันทึกจำนวนขีดขวา) (งามต่อไป)	บันทึกจำนวน ขีดขวา (บันทึกจำนวนขีดขวา) (งามต่อไป)	บันทึกจำนวน ขีดขวา (บันทึกจำนวนขีดขวา) (งามต่อไป)
ต้องการและพร้อมทำงานเพิ่ม.....1 (งามต่อไป)				งานหลักได้รับค่าจ้าง/ รายได้เท่าใด ต่อชั่วโมงหรือต่อวัน หรือต่อสัปดาห์" (บันทึกจำนวนขีดขวา) (งามต่อไป)	ค่าจ้าง/รายได้ จากงานหลักประมาณ เดือนละเท่าไร" (บันทึกจำนวนขีดขวา) (งามต่อไป)	
ไม่ต้องการ.....2 (ผู้มีสถานภาพการทำงานเป็นรหัส 2, 4, 5, 6, 7 ใน STATUS งามไปตาม WAGE_TYPE รหัส 1 หรือ 3 งามไปตาม LST_MEN)						
MORE_WK	MORE_HR	FINDING	WAGE_TYPE	AMOUNT	APPROX	
<input type="checkbox"/>	<input type="text"/>	<input type="checkbox"/>	<input type="checkbox"/>	<input type="text"/>	<input type="text"/>	
<input type="checkbox"/>	<input type="text"/>	<input type="checkbox"/>	<input type="checkbox"/>	<input type="text"/>	<input type="text"/>	
<input type="checkbox"/>	<input type="text"/>	<input type="checkbox"/>	<input type="checkbox"/>	<input type="text"/>	<input type="text"/>	
<input type="checkbox"/>	<input type="text"/>	<input type="checkbox"/>	<input type="checkbox"/>	<input type="text"/>	<input type="text"/>	
<input type="checkbox"/>	<input type="text"/>	<input type="checkbox"/>	<input type="checkbox"/>	<input type="text"/>	<input type="text"/>	
<input type="checkbox"/>	<input type="text"/>	<input type="checkbox"/>	<input type="checkbox"/>	<input type="text"/>	<input type="text"/>	
<input type="checkbox"/>	<input type="text"/>	<input type="checkbox"/>	<input type="checkbox"/>	<input type="text"/>	<input type="text"/>	

## ตอนที่ 5 รายได้ของผู้มีงานทำ (ต่อ)

(ยกเว้นนายจ้างและผู้ช่วยธุรกิจครัวเรือนโดยไม่ได้รับค่าจ้าง)

ผลประโยชน์ตอบแทนอื่นๆ

ผู้มีงานทำ (WK=1-3 หรือ WK\_ACT=1,2 หรือ WK\_NETWORK=1,2  
หรือ RECEIVE=1หรือ RETURN=1)

และมีสถานภาพการทำงานเป็นรหัส 2 หรือ 4 หรือ 5 หรือ 6 หรือ 7 ในสดมภ์ STATUS)

"ระหว่าง 30 วันก่อนวันสัมภาษณ์ ... (ชื่อ) ... นอกจากค่าจ้าง  
ที่ได้รับจาก**งานหลัก**แล้วยังได้รับรายได้หรือผลประโยชน์อื่นหรือไม่"  
( ถ้าได้รับบันทึก จำนวนเงิน ถ้าไม่ได้รับบันทึก "0" )"เป็นสมาชิก  
คนสุดท้าย  
ของครัวเรือน  
หรือไม่""ใครเป็นผู้ตอบ  
แบบสัมภาษณ์"

โบนัส	ค่าล่วงเวลาเดือนละ	เงินอื่นๆเดือนละ	ผลประโยชน์ตอบแทน ที่ไม่เป็นตัวเงิน	บันทึกรหัส	บันทึกรหัส
		(เช่น เงินประจำตำแหน่ง เบี้ยประชุม เงินค่าอาหาร เสื้อผ้า หรือเครื่องแต่งกายอื่นๆ ค่าทิป ค่าที่อยู่อาศัย ค่าพาหนะ เป็นต้น)	(เช่น อาหาร เสื้อผ้าหรือ เครื่องแต่งกายอื่นๆ ที่อยู่อาศัย รถรับ-ส่ง เป็นต้น)	ไม่เป็น.....0 เป็น.....1	ตนเอง.....1 สมาชิกในครัวเรือนตอบแทน.....2 ไม่เป็นสมาชิกในครัวเรือนตอบแทน...3
BONUS	OT	OTH_MONEY	OTH_THING	LST_MEN	WHO
<input type="text"/>	<input type="text"/>	<input type="text"/>	<input type="text"/>	<input type="checkbox"/>	<input type="checkbox"/>
<input type="text"/>	<input type="text"/>	<input type="text"/>	<input type="text"/>	<input type="checkbox"/>	<input type="checkbox"/>
<input type="text"/>	<input type="text"/>	<input type="text"/>	<input type="text"/>	<input type="checkbox"/>	<input type="checkbox"/>
<input type="text"/>	<input type="text"/>	<input type="text"/>	<input type="text"/>	<input type="checkbox"/>	<input type="checkbox"/>
<input type="text"/>	<input type="text"/>	<input type="text"/>	<input type="text"/>	<input type="checkbox"/>	<input type="checkbox"/>
<input type="text"/>	<input type="text"/>	<input type="text"/>	<input type="text"/>	<input type="checkbox"/>	<input type="checkbox"/>

APPENDIX B  
QUESTIONNAIRE OF  
THE LABOR FORCE SURVEY  
QUARTER 1 : JANUARY - MARCH 2026





Part 2 : Education (Ask persons 6 years and over)			Part 2 : Education (Ask persons 15 years and over)
<p>Is (name) attending school?</p> <p>Specify, grade, year complete, certificate diploma</p> <p>Specify no attended if no attended school</p>	<p>What is (name)'s highest level of education completed?</p> <p>Specify grade, year and certificate or degree completed.</p> <p>If graduated from university, teacher training (Academic Stream) or vocational. (Contd.)</p> <p>If never study, record " Never "</p> <p>If graduated the other levels of education, skip to col. WK</p>	<p>What is (name)'s major Subject for highest level of education completed?</p> <p>record subject,faculty or section of diploma</p>	<p>In the last 4 weeks, did (name) attend any courses or other training to develop skills</p> <p>Yes.....1</p> <p>No.....2</p> <p>(Contd.)</p>
GRADE_A	GRADE_B	SUBJECT	TRAIN
<input type="text"/>	<input type="text"/>	<input type="text"/>	<input type="checkbox"/>
<input type="text"/>	<input type="text"/>	<input type="text"/>	<input type="checkbox"/>
<input type="text"/>	<input type="text"/>	<input type="text"/>	<input type="checkbox"/>
<input type="text"/>	<input type="text"/>	<input type="text"/>	<input type="checkbox"/>
<input type="text"/>	<input type="text"/>	<input type="text"/>	<input type="checkbox"/>
<input type="text"/>	<input type="text"/>	<input type="text"/>	<input type="checkbox"/>

### Part 3 : Employment, ask persons 15 years and over

During the last 7 days before interviewing date did (name) do any <u>main work</u> of the following.? (at least one hour.)	During the last 7 days before interviewing date did (name) do any the following? Code	During the last 7 days before interviewing date why did (name) temporarily absent Code	For those Whose record 3-9 in col. WK_NOTWORK	For those whose record 2 in col. RECEIVE
Code Work for someone else for pay..... 1 Work in own business activity/ Freelance/ help without pay in a family business..... 2 Work in own/family farming or fishing /help family <u>mainly for sale</u> ..... 3 (Go to col.OCCUP) Work in own/family farming or fishing /help family <u>mainly for family consumption</u> .. 4 None of the above..... 5 (4,5 Contd.)	Code Do any (other) activity to generate an income ,even for 1 hour.....1 (1 Go to col.OCCUP) Have a paid job or business activity,but (were/was) temporarily absent.....2 (2 Contd.) Did not have or do any income generating activity, not even for one hour.....3 ( 3 Go to col.SEEKING)	Code Working time arrangement, flexitime,nature of work..... 1 Sickness, Accident, Maternity leave, paternity leave..... 2 (1,2 Go to col.OCCUP) Low or off-season..... 3 Education leave, training or other personal leave(care for family, civic duties)..... 4 Temporary layoff, no clients or materials, work break..... 5 Bad weather, natural disaster..... 6 Strike or labour dispute..... 7 disability..... 8 Other..... 9 ( 3-9 Contd.)	Although (name) did not work during the last 7 days before the interviewing date did (name) still receipt wages, salaries or profits from your work or business? Code Yes.....1 (Go to col.OCCUP) No.....2 (Contd.)	For how soon dose (name) expect to return to ? Code less than or equal 30 days.....1 (Go to col.OCCUP) More than 30 days.....2 (Contd.)
WK	WK_ACT	WK_NOTWORK	RECEIVE	RETURN
<input type="checkbox"/>	<input type="checkbox"/>	<input type="checkbox"/>	<input type="checkbox"/>	<input type="checkbox"/>
<input type="checkbox"/>	<input type="checkbox"/>	<input type="checkbox"/>	<input type="checkbox"/>	<input type="checkbox"/>
<input type="checkbox"/>	<input type="checkbox"/>	<input type="checkbox"/>	<input type="checkbox"/>	<input type="checkbox"/>
<input type="checkbox"/>	<input type="checkbox"/>	<input type="checkbox"/>	<input type="checkbox"/>	<input type="checkbox"/>
<input type="checkbox"/>	<input type="checkbox"/>	<input type="checkbox"/>	<input type="checkbox"/>	<input type="checkbox"/>
<input type="checkbox"/>	<input type="checkbox"/>	<input type="checkbox"/>	<input type="checkbox"/>	<input type="checkbox"/>

58

59

60

6

62

**Part 3 : Employment, ask only pereson 15 years and over (contd.)**

For those whose record 2 in col.RETURN	For those whose not seeking a job during 30 days before interviewing date whose record 3 in col.SEEKING	For those whose all record 1 in col.WANT or 1,2 in col.SEEKING	Not seeking or Not available to work whose record 3 in col. SEEKING or 2 in col. WANT or 2 in col. AVAILABLE
<p>During the last 30 days before interviewing date did (name) seeking work or apply for a job or waiting to be call to work?</p> <p>Code</p> <p>Yes, in 7 days.....1</p> <p>Yes, in 8-30 days.....2 (1,2 Go to col. AVAILABLE)</p> <p>No.....3 (Contd.)</p>	<p>How did (name) seeking work or apply for a job?</p> <p>Code</p> <p>Yes.....1 (Contd.)</p> <p>No.....2 (Go to col. REASON)</p>	<p>From 7 days before to 14 days after the interview date</p> <p>If a job or business opportunity became available, could (name) have started, or start working?</p> <p>Code</p> <p>Yes.....1</p> <p>If record SEEKING=1,2 Go to col. DR_SEEK)</p> <p>No.....2 (Contd.)</p>	<p>Reason that (name) did not available to work?</p> <p>Code</p> <p>Household, family duties.....1</p> <p>In Studies / Training.....2</p> <p>Seasonal worker.....3</p> <p>Too young, old age.....4</p> <p>Illness, disability.....5</p> <p>Resting.....6</p> <p>Retirement.....7</p> <p>Child /Elderly /Illness / disability care .....8</p> <p>Wait to start work / new business .....9</p> <p>discouraged of looking for jobs/no jobs in area.....10</p> <p>Lack of qualifications or experience that match the job.....11</p> <p>In agriculture/ fishing for family use.....12</p> <p>Unsuitable weather.....13</p> <p>Others (specify).....14</p> <p>(Contd.)</p> <p>*If record SEEKING=1,2 reply only Code 1-8 and 14</p> <p>(EXCEPT If record SEEKING=3 and AVAILABLE=2 or record SEEKING=3 and WANT=2 go to col. EVER_WK)</p>
SEEKING	WANT	AVAILALE	REASON
<input type="checkbox"/>	<input type="checkbox"/>	<input type="checkbox"/>	<input type="checkbox"/>
<input type="checkbox"/>	<input type="checkbox"/>	<input type="checkbox"/>	<input type="checkbox"/>
<input type="checkbox"/>	<input type="checkbox"/>	<input type="checkbox"/>	<input type="checkbox"/>
<input type="checkbox"/>	<input type="checkbox"/>	<input type="checkbox"/>	<input type="checkbox"/>
<input type="checkbox"/>	<input type="checkbox"/>	<input type="checkbox"/>	<input type="checkbox"/>
<input type="checkbox"/>	<input type="checkbox"/>	<input type="checkbox"/>	<input type="checkbox"/>

**Part 3 : Employment, ask only person 15 years and over (contd.)**

Seeking/available for work whose record 1,2 in col. SEEKING or 1 in col. AVAILABLE	For those who did not work all cases.	Experience worker for those whose record 1 in col. EVER_WK		Employed person and experience worker (Whose record WK=1-3 or WK_ACT=1,2 or WK_NOTWORK=1,2 or RECEIVE=1 or RETURN =1 or EVER_WK=1)	
				Occupation	Industry
<p>How long did (name) seeking or available to work?</p> <p>Code</p> <p>Less than 1 month.....1</p> <p>1 - 2.9 months.....2</p> <p>3 - 5.9 months.....3</p> <p>6 - 8.9 months.....4</p> <p>9 - 11.9 months.....5</p> <p>1 - 1.9 years.....6</p> <p>2 - 2.9 years.....7</p> <p>More than 3 years.....8</p> <p>(Contd.)</p>	<p>Has (name) ever work?</p> <p>Code</p> <p>Yes.....1</p> <p>(Contd.)</p> <p>No.....2</p> <p>(End of interview)</p>	<p>Why did (name) leave the last job?</p> <p>Code</p> <p>Business / establishment discontinue.....1</p> <p>Contract over.....2</p> <p>Being fired.....3</p> <p>Resign.....4</p> <p>Dissolution/ Closed of Business.....5</p> <p>Illness, disability.....6</p> <p>Retirement/Elderly.....7</p> <p>Not satisfaction with payment/welfare.....8</p> <p>work-related issues.....9</p> <p>Seasonal inactivity/Not at work.....10</p> <p>Other (specify) .....11</p> <p>(Contd.)</p>	<p>How long did (name) leave the last job?</p> <p>Code</p> <p>Less than 1 month....1</p> <p>1 - 2.9 months.....2</p> <p>3 - 5.9 months.....3</p> <p>6 - 8.9 months.....4</p> <p>9 - 11.9 months.....5</p> <p>1 - 1.9 years.....6</p> <p>2 - 2.9 years.....7</p> <p>More than 3 years.8</p> <p>(Contd.)</p>	<p>What type of work or business did (name) do?</p> <p>Whose record col. WK=1-3 or WK_ACT=1,2 or WK_NOTWORK=1,2 record occupation and duty that occupy the most hour in 7 days before interviewing date. Whose record col. RECEIVE, RETURN = 1 record normal occupation. Whose record col. EVER_WK = 1 record the most recent occupation. (Contd.)</p>	<p>What kind of business or industry of this job?</p> <p>(Please clearly record the type of business and the nature the work.)</p>
DR_SEEK	EVER_WK	RE_UNEM	DR_UNEM	OCCUP	INDUS
<input type="checkbox"/>	<input type="checkbox"/>	<input type="checkbox"/>	<input type="checkbox"/>	<input type="checkbox"/>	<input type="checkbox"/>
<input type="checkbox"/>	<input type="checkbox"/>	<input type="checkbox"/>	<input type="checkbox"/>	<input type="checkbox"/>	<input type="checkbox"/>
<input type="checkbox"/>	<input type="checkbox"/>	<input type="checkbox"/>	<input type="checkbox"/>	<input type="checkbox"/>	<input type="checkbox"/>
<input type="checkbox"/>	<input type="checkbox"/>	<input type="checkbox"/>	<input type="checkbox"/>	<input type="checkbox"/>	<input type="checkbox"/>
<input type="checkbox"/>	<input type="checkbox"/>	<input type="checkbox"/>	<input type="checkbox"/>	<input type="checkbox"/>	<input type="checkbox"/>
<input type="checkbox"/>	<input type="checkbox"/>	<input type="checkbox"/>	<input type="checkbox"/>	<input type="checkbox"/>	<input type="checkbox"/>

68

69

70

72

73

77

Part 3 : Employment, ask only preson 15 years and over (contd.)

Employed/Experience (WK=1-3 or WK_ACT=1,2 or WK_NOTWORK=1,2 or RECEIVE=1,RETURN =1,EVER_WK=1)	Employed/Experience worker, whose record 1, 6 in col. STATUS	Employed person (WK=1-3 or WK_ACT=1,2 or WK_NOTWORK=1,2 or RECEIVE=1 or RETURN =1)		
<p>What is (name) work status?</p> <p>Code</p> <p>Employer.....1</p> <p>Self Employed with out employee.....2</p> <p>Unpaid family worker.....3</p> <p>Government employee.....4</p> <p>Government enterprise employee.....5</p> <p>Private employee.....6</p> <p>Member of co-operative.....7</p> <p>(If record code 1 or 6 Contd.</p> <p>If record code 2, 3, 4, 5, 7 go to col.MAIN_HR</p> <p>For whose record 1 in col.EVER_WK</p> <p>End of Interview)</p>	<p>What is the size of (name) establishment ?</p> <p>Code</p> <p>1 - 4 persons.....1</p> <p>5 - 9 persons.....2</p> <p>10 - 19 persons.....3</p> <p>20 - 29 persons.....4</p> <p>30 - 49 persons.....5</p> <p>50 - 100 persons.....6</p> <p>101 - 199 persons.....7</p> <p>Over 200 persons.....8</p> <p>(If record code 1 in col. EVER_WK</p> <p>End of Interview)</p>	<p>No. of hour work during 7 days before interviewing date</p> <p>(For employed person record number of actual hour work during 7 days before interviewing date include overtime, coffee break <u>but exclude lunch</u>, for those whose record col.WK_NOTWORK=1,2 or RECEIVE=1 or RETURN=1 record "0" in these 3 cols.)</p>		
		<p>No. of actual hour work of occupation record in OCCUP</p>	<p>No. of actual hour work <u>of other occopation</u> during 7 days before interview's date</p> <p>If none record "0"</p>	<p>Total hour work (MAIN_HR + OTHER_HR)</p>
STATUS	SIZE	MAIN_HR	OTHER_HR	TOTAL_HR
<input type="checkbox"/>	<input type="checkbox"/>	<input type="text"/>	<input type="text"/>	<input type="text"/>
<input type="checkbox"/>	<input type="checkbox"/>	<input type="text"/>	<input type="text"/>	<input type="text"/>
<input type="checkbox"/>	<input type="checkbox"/>	<input type="text"/>	<input type="text"/>	<input type="text"/>
<input type="checkbox"/>	<input type="checkbox"/>	<input type="text"/>	<input type="text"/>	<input type="text"/>
<input type="checkbox"/>	<input type="checkbox"/>	<input type="text"/>	<input type="text"/>	<input type="text"/>
<input type="checkbox"/>	<input type="checkbox"/>	<input type="text"/>	<input type="text"/>	<input type="text"/>

Part 4 : Wanting more work during the last 7 days before interview's date			Part 5 : Wage or salary (except the employer and unpaid care work)		
Employed person (WK=1-3 or WK_ACT=1,2 or WK_NOTWORK=1,2 or RECEIVE=1 or RETURN =1)			Wage		
Employed persons have time and wanted additional work record 1 in col. MORE_WK During the last 7 days before interviewing date did (name) want and available for additional jobs or additional hours of work for pay or for profit? Code Yes.....1 (Contd.) No.....2 (For those whose work status, col.STATUS code is 2, 4, 5, 6 or 7, go to WAGE_TYPE, If code 1 or 3 go to col. LST_MEN)			Ask Employed person. (except the employer and unpaid care work) WK=1-3 or WK_ACT=1,2 or WK_NOTWORK=1,2 or RECEIVE=1 or RETURN=1 and work status code is 2 or 4 or 5 or 6 or 7 in col. STATUS What kind of wages does (name) receive, from the <a href="#">main job</a> ? Code In Cash : Per hour.....1 Per day.....2 Per week.....3 Per month.....4 Others (spec.).....5 Unknown.....6 Not in cash.....7 (If record code 1-3 contd. if record code 4-7 go to col. APPROX)		
How many hours per week does (name) want to work more ? (Record no. of hour) (Contd.)		Does (name) seek or apply for the additional work? Code Yes.....1 No.....2 (Contd.)	For those whose record code 1, 2, 3 in col.WAGE_TYPE How much wages does (name) receive per hour, per day or per week, from <a href="#">main job</a> ? (Record the number aligned to the right.) (contd.)	For those whose record code 1-7 in col.WAGE_TYPE Average wage received per month from <a href="#">main job</a> (Record amount) (Record the number aligned to the right.) (contd.)	
MORK_WK	MORE_HR	FINDING	WAGE_TYPE	AMOUNT	APPROX
<input type="checkbox"/>	<input type="text"/>	<input type="checkbox"/>	<input type="checkbox"/>	<input type="text"/>	<input type="text"/>
<input type="checkbox"/>	<input type="text"/>	<input type="checkbox"/>	<input type="checkbox"/>	<input type="text"/>	<input type="text"/>
<input type="checkbox"/>	<input type="text"/>	<input type="checkbox"/>	<input type="checkbox"/>	<input type="text"/>	<input type="text"/>
<input type="checkbox"/>	<input type="text"/>	<input type="checkbox"/>	<input type="checkbox"/>	<input type="text"/>	<input type="text"/>
<input type="checkbox"/>	<input type="text"/>	<input type="checkbox"/>	<input type="checkbox"/>	<input type="text"/>	<input type="text"/>
<input type="checkbox"/>	<input type="text"/>	<input type="checkbox"/>	<input type="checkbox"/>	<input type="text"/>	<input type="text"/>

90

91

93

94

95

100

Part 5 : Wage or salary (except the employer and unpaid care work) (contd.)				Does (name) was the last person of this hh.	Does (name) ask the questionair by yourself
Supplymentary Benefits					
Ask employed person. record col.WK=1-3 or WK_ACT=1,2 or WK_NOTWORK=1,2 or RECEIVE=1 or RETURN =1 and work status code is 2 or 4 or 5 or 6 or 7 in col. STATUS					
During the last 30 days before interviewing date, beside the wage did (name) receive any supplymentary benefits, from <a href="#">main job</a> ? (If "yes" record amount if no record "0")					
Bonus	Average overtime per month	Others per month <small>(Include payment for food, cloth, dress, quarter, tips, transportation...)</small>	Receive any benefit in kind <small>(Food, cloth &amp; dress, living quarter, employee shuttle...)</small>	code	code
BONUS	OT	OTH_MONEY	OTH_THING	LST_MEN	WHO
<input type="text"/>	<input type="text"/>	<input type="text"/>	<input type="text"/>	<input type="checkbox"/>	<input type="checkbox"/>
<input type="text"/>	<input type="text"/>	<input type="text"/>	<input type="text"/>	<input type="checkbox"/>	<input type="checkbox"/>
<input type="text"/>	<input type="text"/>	<input type="text"/>	<input type="text"/>	<input type="checkbox"/>	<input type="checkbox"/>
<input type="text"/>	<input type="text"/>	<input type="text"/>	<input type="text"/>	<input type="checkbox"/>	<input type="checkbox"/>
<input type="text"/>	<input type="text"/>	<input type="text"/>	<input type="text"/>	<input type="checkbox"/>	<input type="checkbox"/>
<input type="text"/>	<input type="text"/>	<input type="text"/>	<input type="text"/>	<input type="checkbox"/>	<input type="checkbox"/>

106

112

117

122

127

154

ภาคผนวก ค

ตารางสถิติ

ไตรมาสที่ 1 : มกราคม - มีนาคม 2569

STATISTICAL TABLES

QUARTER 1 : JANUARY – MARCH 2026

## ตารางสถิติ STATISTICAL TABLES

			หน้า
			PAGE
ตารางที่ 1	ประชากรที่มีอายุ 15 ปีขึ้นไป จำแนกตามสถานภาพแรงงาน เพศ ภาค และเขตการปกครอง		102
TABLE 1	Population 15 years and over by labor force status, sex, region, and area		102
ตารางที่ 2	ประชากรอายุ 15 ปีขึ้นไป จำแนกตามสถานภาพแรงงาน เพศ ภาค และเขตการปกครอง		108
TABLE 2	Population 15 years and over by labor force status, sex, region, and area		108
ตารางที่ 3	ประชากรอายุ 15 ปีขึ้นไป จำแนกตามกลุ่มอายุ สถานภาพแรงงาน และเพศ		110
TABLE 3	Population 15 years and over by age group, labor force status, and sex		110
ตารางที่ 4	อัตราการมีส่วนร่วมในกำลังแรงงาน จำแนกตามกลุ่มอายุ เพศ ภาค และเขตการปกครอง		113
TABLE 4	Labor force participation rates by age group, sex, region, and area		113
ตารางที่ 5	อัตราการมีส่วนร่วมในกำลังแรงงาน จำแนกตามสถานภาพการสมรส เพศ ภาค และเขตการปกครอง		115
TABLE 5	Labor force participation rates by marital status, sex, region, and area		115
ตารางที่ 6	อัตราการมีส่วนร่วมในกำลังแรงงาน จำแนกตามระดับการศึกษาที่สำเร็จ เพศ ภาค และเขตการปกครอง		117
TABLE 6	Labor force participation rates by level of educational attainment, sex, region, and area		117
ตารางที่ 7	ผู้มีงานทำ จำแนกตามอาชีพ เพศ ภาค และเขตการปกครอง		123
TABLE 7	Employed persons by occupation, sex, region, and area		123
ตารางที่ 8	ผู้มีงานทำ จำแนกตามกิจกรรมทางเศรษฐกิจ เพศ ภาค และเขตการปกครอง		129
TABLE 8	Employed persons by economic activity, sex, region, and area		129
ตารางที่ 9	ผู้มีงานทำ จำแนกตามสถานภาพการทำงาน เพศ ภาค และเขตการปกครอง		135
TABLE 9	Employed persons by work status, sex, region, and area		135
ตารางที่ 10	ผู้มีงานทำ จำแนกตามระดับการศึกษาที่สำเร็จ เพศ ภาค และเขตการปกครอง		137
TABLE 10	Employed persons by level of educational attainment, sex, region, and area		137
ตารางที่ 11	ผู้มีงานทำ จำแนกตามสถานภาพการทำงาน อาชีพ ทั่วประเทศ		143
TABLE 11	Employed persons by work status, occupation, whole kingdom		143

**ตารางสถิติ (ต่อ)**  
**STATISTICAL TABLES (Cont.)**

		หน้า
		PAGE
ตารางที่ 12	ผู้มีงานทำ จำแนกตามสถานภาพการทำงาน กิจกรรมทางเศรษฐกิจ ทัวราชอาณาจักร	144
TABLE 12	Employed persons by work status, economic activity, whole kingdom	144
ตารางที่ 13	ผู้มีงานทำ จำแนกตามชั่วโมงการทำงานต่อสัปดาห์ เพศ ภาค และเขตการปกครอง	145
TABLE 13	Employed persons by hours worked per week, sex, region, and area	145
ตารางที่ 14	ผู้มีงานทำ จำแนกตามอาชีพ ชั่วโมงทำงานต่อสัปดาห์ การมีเวลาเหลือพอ และต้องการทำงานเพิ่มขึ้น ทัวราชอาณาจักร	147
TABLE 14	Employed persons by occupation, hours worked per week, availability, for additional work, whole kingdom	147
ตารางที่ 15	ผู้มีงานทำ จำแนกตามกิจกรรมทางเศรษฐกิจ ชั่วโมงทำงานต่อสัปดาห์ การมีเวลาเหลือพอ และต้องการทำงานเพิ่มขึ้น ทัวราชอาณาจักร	148
TABLE 15	Employed persons by economic activity, hours worked per week, availability for additional work, whole kingdom	148
ตารางที่ 16	ลูกจ้าง จำแนกตามระดับค่าจ้างหรือเงินเดือน เพศ และเขตการปกครอง	150
TABLE 16	Employees by wage/salary, sex, and area	150
ตารางที่ 17	ลูกจ้าง จำแนกตามกิจกรรมทางเศรษฐกิจ ระดับค่าจ้าง ทัวราชอาณาจักร	151
TABLE 17	Employees by economic activity, income class, whole kingdom	151
ตารางที่ 18	ค่าจ้างเฉลี่ยต่อเดือนของลูกจ้าง จำแนกตามกิจกรรมทางเศรษฐกิจ ภาค และเขตการปกครอง	153
TABLE 18	Employee average monthly wage by economic activity, region, and area	153
ตารางที่ 19	ลูกจ้างรัฐบาล และเอกชน จำแนกตามกิจกรรมทางเศรษฐกิจ และผลประโยชน์อื่น ๆ ที่ได้รับ	155
TABLE 19	Government and private employee by economic activity and fringe benefit	155
ตารางที่ 20	ค่าจ้างเฉลี่ยต่อเดือนของลูกจ้างรัฐบาล จำแนกตามกิจกรรมทางเศรษฐกิจ ภาค และเขตการปกครอง	156
TABLE 20	Government employee average monthly wage by economic activity, region, and area	156
ตารางที่ 21	ค่าจ้างเฉลี่ยต่อเดือนของลูกจ้างเอกชน จำแนกตามกิจกรรมทางเศรษฐกิจ ภาค และเขตการปกครอง	158
TABLE 21	Private employee average monthly wage by economic activity, region, and area	158

**ตารางสถิติ (ต่อ)**  
**STATISTICAL TABLES (Cont.)**

		หน้า
		PAGE
ตารางที่ 22	อัตราการว่างงาน จำแนกตามกลุ่มอายุ เพศ ภาค และเขตการปกครอง	160
TABLE 22	Unemployment rates by age group, sex, region, and area	160
ตารางที่ 23	อัตราการว่างงาน จำแนกตามระดับการศึกษาที่สำเร็จ เพศ และเขตการปกครอง ทั้งราชอาณาจักร	162
TABLE 23	Unemployment rates by level of educational attainment, sex and area, whole kingdom	162
ตารางที่ 24	ผู้ว่างงาน จำแนกตามกิจกรรมทางเศรษฐกิจ ที่เคยทำมาก่อน ภาค และเขตการปกครอง	163
TABLE 24	Unemployed persons by economic activity ever worked, region, and area	163
ตารางที่ 25	ผู้ว่างงาน จำแนกตามระยะเวลาที่หางานทำ ระดับการศึกษาที่สำเร็จ ทั้งราชอาณาจักร	164
TABLE 25	Unemployed persons by duration of seeking job, level of educational attainment, whole kingdom	164
ตารางที่ 26	การประมาณค่าสัมประสิทธิ์ของการแปรผันของค่าประมาณยอดรวม จำแนกตามสถานภาพแรงงาน กลุ่มอายุและเขตการปกครอง	165
TABLE 26	Estimation of Coefficient of Variation (CV) by work status, age group, and areas	165

ตารางที่ 1 ประชากรที่มีอายุ 15 ปีขึ้นไป จำแนกตามสถานภาพแรงงาน เพศ ภาค และเขตการปกครอง

Table 1 Population 15 years and over by labor force status, sex, region and area

ไตรมาสที่ 1/2569 : Quarter 1/2026

หน่วยเป็นพัน : In Thousands

สถานภาพแรงงาน	ทั่วราชอาณาจักร			กรุงเทพ	ภาคกลาง			ภาคใต้			Labor force status
	Whole kingdom			มหานคร	Central region			Northern region			
	รวม	ในเขตฯ	นอกเขตฯ	Bangkok	รวม	ในเขตฯ	นอกเขตฯ	รวม	ในเขตฯ	นอกเขตฯ	
	Total	Municipal areas	Non - municipal areas		Total	Municipal areas	Non - municipal areas	Total	Municipal areas	Non - municipal areas	
รวม											Total
ประชากรอายุ 15 ปีขึ้นไป	59,620.7	27,534.9	32,085.8	7,930.4	13,691.3	6,469.5	7,221.7	6,422.3	2,394.7	4,027.6	Persons over 15 years
กำลังแรงงานรวม	41,912.3	19,426.0	22,486.3	5,918.6	9,894.0	4,640.6	5,253.3	4,726.6	1,711.5	3,015.2	Total Labor Force
กำลังแรงงานปัจจุบัน	41,587.5	19,350.6	22,236.9	5,918.6	9,884.8	4,634.4	5,250.4	4,723.9	1,710.5	3,013.4	Current labor force
- ผู้มีงานทำ	41,194.5	19,171.3	22,023.1	5,881.5	9,767.2	4,578.2	5,189.0	4,672.7	1,689.8	2,982.9	- Employed
- ผู้ว่างงาน	393.1	179.3	213.8	37.1	117.7	56.2	61.5	51.2	20.7	30.5	- Unemployed
กำลังแรงงานที่รอดูกาล	324.8	75.4	249.4	0 <sup>w</sup>	9.1	6.2	2.9	2.7	0.9	1.8	Seasonally inactive labor force
ผู้อยู่นอกกำลังแรงงาน	17,708.4	8,108.8	9,599.5	2,011.8	3,797.3	1,828.9	1,968.4	1,695.7	683.2	1,012.5	Persons not in Labor Force
- ทำงานบ้าน	3,086.3	1,352.9	1,733.4	328.2	694.3	350.6	343.6	351.1	130.5	220.5	- Household work
- เรียนหนังสือ	4,486.3	2,120.3	2,366.0	460.9	844.8	393.2	451.7	573.2	256.9	316.3	- Studies
- ยังเด็ก ขรา/ไม่สามารถทำงานได้	7,277.0	3,159.9	4,117.1	846.4	1,501.2	694.0	807.2	585.1	207.3	377.8	- Too young/old/incapable of work
- ดูแลเด็ก/ผู้สูงอายุ/ผู้ป่วย/ผู้พิการ	743.2	282.6	460.6	67.4	159.8	63.5	96.3	47.5	15.8	31.7	- Caring for children/elderly/ patients/disabled people
- อื่น ๆ	2,115.6	1,193.1	922.5	308.9	597.2	327.7	269.6	138.7	72.7	66.1	- Others

หมายเหตุ : "0<sup>w</sup>" ข้อมูลจากการสำรวจมีค่าเป็น 0

Note : "0<sup>w</sup>" sample survey data with value 0 (random zero)

ตารางที่ 1 ประชากรที่มีอายุ 15 ปีขึ้นไป จำแนกตามสถานภาพแรงงาน เพศ ภาค และเขตการปกครอง (ต่อ)

Table 1 Population 15 years and over by labor force status, sex, region and area (Contd.)

ไตรมาสที่ 1/2569 : Quarter 1/2026

หน่วยเป็นพัน : In Thousands

สถานภาพแรงงาน	ภาคใต้ชายแดน			ภาคตะวันออก			ภาคตะวันออกเฉียงเหนือ			ภาคเหนือ			Labor force status
	Southern Border region			Eastern region			Northeastern region			Northern region			
	รวม	ในเขตฯ	นอกเขตฯ	รวม	ในเขตฯ	นอกเขตฯ	รวม	ในเขตฯ	นอกเขตฯ	รวม	ในเขตฯ	นอกเขตฯ	
	Total	Municipal areas	Non - municipal areas	Total	Municipal areas	Non - municipal areas	Total	Municipal areas	Non - municipal areas	Total	Municipal areas	Non - municipal areas	
รวม													Total
ประชากรอายุ 15 ปีขึ้นไป	1,509.0	318.4	1,190.6	5,727.1	2,699.6	3,027.5	14,899.6	4,428.0	10,471.6	9,440.9	3,294.2	6,146.7	Persons over 15 years
กำลังแรงงานรวม	997.1	203.5	793.7	4,308.4	2,011.2	2,297.2	9,684.3	2,789.4	6,894.9	6,383.2	2,151.2	4,232.0	Total Labor Force
กำลังแรงงานปัจจุบัน	997.0	203.5	793.5	4,305.1	2,011.0	2,294.1	9,428.0	2,725.9	6,702.1	6,330.1	2,146.6	4,183.4	Current labor force
- ผู้มีงานทำ	980.6	199.8	780.7	4,269.2	1,992.8	2,276.4	9,350.2	2,703.4	6,646.8	6,273.1	2,125.8	4,147.4	- Employed
- ผู้ว่างงาน	16.4	3.6	12.8	35.9	18.2	17.7	77.9	22.6	55.3	56.9	20.8	36.1	- Unemployed
กำลังแรงงานที่รอฤดูกาล	0.2	0 <sup>w</sup>	0.2	3.3	0.2	3.1	256.3	63.5	192.8	53.2	4.6	48.6	Seasonally inactive labor force
ผู้อยู่นอกกำลังแรงงาน	511.9	114.9	396.9	1,418.7	688.4	730.3	5,215.3	1,638.6	3,576.7	3,057.7	1,143.0	1,914.7	Persons not in Labor Force
- ทำงานบ้าน	133.2	27.6	105.6	292.0	134.4	157.6	807.0	219.7	587.3	480.5	161.9	318.6	- Household work
- เรียนหนังสือ	130.0	31.0	99.0	390.2	181.7	208.5	1,367.0	488.1	878.8	720.2	308.5	411.7	- Studies
- ยังเด็ก ขรา/ไม่สามารถทำงานได้	201.7	42.1	159.6	473.8	226.9	246.9	2,246.0	656.9	1,589.1	1,422.7	486.2	936.5	- Too young/old/incapable of work
- ดูแลเด็ก/ผู้สูงอายุ/ผู้ป่วย/ผู้พิการ	11.8	2.1	9.7	53.9	20.5	33.4	250.8	62.5	188.3	152.1	50.9	101.2	- Caring for children/elderly/ patients/disabled people
- อื่น ๆ	35.1	12.1	23.0	208.9	124.9	84.0	544.6	211.4	333.2	282.2	135.5	146.7	- Others

หมายเหตุ : "0<sup>w</sup>" ข้อมูลจากการสำรวจมีค่าเป็น 0

Note : "0<sup>w</sup>" sample survey data with value 0 (random zero)

ตารางที่ 1 ประชากรที่มีอายุ 15 ปีขึ้นไป จำแนกตามสถานภาพแรงงาน เพศ ภาค และเขตการปกครอง (ต่อ)

Table 1 Population 15 years and over by labor force status, sex, region and area (Contd.)

ไตรมาสที่ 1/2569 : Quarter 1/2026

หน่วยเป็นพัน : In Thousands

สถานภาพแรงงาน	ทั่วราชอาณาจักร			กรุงเทพ	ภาคกลาง			ภาคใต้			Labor force status
	Whole kingdom			มหานคร	Central region			Northern region			
	รวม	ในเขตฯ	นอกเขตฯ	Bangkok	รวม	ในเขตฯ	นอกเขตฯ	รวม	ในเขตฯ	นอกเขตฯ	
	Total	Municipal areas	Non - municipal areas		Total	Municipal areas	Non - municipal areas	Total	Municipal areas	Non - municipal areas	
ชาย											Male
ประชากรอายุ 15 ปีขึ้นไป	28,375.9	12,972.0	15,403.9	3,759.1	6,520.0	3,040.4	3,479.6	3,085.0	1,126.6	1,958.5	Persons over 15 years
กำลังแรงงานรวม	21,986.1	9,984.9	12,001.3	3,029.6	5,138.8	2,372.3	2,766.5	2,486.3	882.0	1,604.3	Total Labor Force
กำลังแรงงานปัจจุบัน	21,832.7	9,942.7	11,890.0	3,029.6	5,132.7	2,367.2	2,765.5	2,485.1	881.2	1,603.9	Current labor force
- ผู้มีงานทำ	21,641.2	9,843.7	11,797.5	3,009.2	5,060.7	2,330.3	2,730.4	2,465.2	869.6	1,595.5	- Employed
- ผู้ว่างงาน	191.5	99.0	92.5	20.4	71.9	36.9	35.0	19.9	11.6	8.4	- Unemployed
กำลังแรงงานที่รอดูกาล	153.5	42.2	111.3	0 <sup>w</sup>	6.1	5.1	1.1	1.2	0.8	0.4	Seasonally inactive labor force
ผู้อยู่นอกกำลังแรงงาน	6,389.8	2,987.2	3,402.6	729.5	1,381.2	668.1	713.1	598.7	244.6	354.2	Persons not in Labor Force
- ทำงานบ้าน	161.7	70.6	91.1	10.9	45.0	22.4	22.6	11.8	4.5	7.3	- Household work
- เรียนหนังสือ	2,099.9	980.2	1,119.7	214.4	399.3	182.0	217.4	267.1	115.4	151.7	- Studies
- ยังเด็ก/ชรา/ไม่สามารถทำงานได้	2,790.9	1,198.1	1,592.8	325.1	571.1	257.5	313.6	236.9	81.9	154.9	- Too young/old/incapable of work
- ดูแลเด็ก/ผู้สูงอายุ/ผู้ป่วย/ผู้พิการ	119.8	56.4	63.3	15.8	26.3	10.6	15.7	6.6	4.1	2.4	- Caring for children/elderly/ patients/disabled people
- อื่น ๆ	1,217.5	681.8	535.7	163.3	339.5	195.7	143.7	76.4	38.6	37.8	- Others

หมายเหตุ : "0<sup>w</sup>" ข้อมูลจากการสำรวจมีค่าเป็น 0

Note : "0<sup>w</sup>" sample survey data with value 0 (random zero)

ตารางที่ 1 ประชากรที่มีอายุ 15 ปีขึ้นไป จำแนกตามสถานภาพแรงงาน เพศ ภาค และเขตการปกครอง (ต่อ)

Table 1 Population 15 years and over by labor force status, sex, region and area (Contd.)

ไตรมาสที่ 1/2569 : Quarter 1/2026

หน่วยเป็นพัน : In Thousands

สถานภาพแรงงาน	ภาคใต้ชายแดน			ภาคตะวันออก			ภาคตะวันออกเฉียงเหนือ			ภาคเหนือ			Labor force status
	Southern Border region			Eastern region			Northeastern region			Northern region			
	รวม	ในเขตฯ	นอกเขตฯ	รวม	ในเขตฯ	นอกเขตฯ	รวม	ในเขตฯ	นอกเขตฯ	รวม	ในเขตฯ	นอกเขตฯ	
	Total	Municipal areas	Non - municipal areas	Total	Municipal areas	Non - municipal areas	Total	Municipal areas	Non - municipal areas	Total	Municipal areas	Non - municipal areas	
ชาย													Male
ประชากรอายุ 15 ปีขึ้นไป	724.1	150.2	573.9	2,777.5	1,300.5	1,477.0	7,049.2	2,072.2	4,977.0	4,460.9	1,523.0	2,937.9	Persons over 15 years
กำลังแรงงานรวม	565.6	110.7	454.9	2,277.9	1,050.4	1,227.4	5,131.8	1,447.9	3,683.9	3,356.1	1,092.0	2,264.2	Total Labor Force
กำลังแรงงานปัจจุบัน	565.4	110.7	454.7	2,275.5	1,050.2	1,225.2	5,017.1	1,414.8	3,602.4	3,327.3	1,089.0	2,238.3	Current labor force
- ผู้มีงานทำ	560.3	109.4	450.9	2,262.5	1,042.9	1,219.6	4,984.6	1,403.7	3,581.0	3,298.7	1,078.5	2,220.1	- Employed
- ผู้ว่างงาน	5.1	1.3	3.8	13.0	7.3	5.7	32.5	11.1	21.4	28.6	10.4	18.2	- Unemployed
กำลังแรงงานที่รอฤดูกาล	0.2	0 <sup>w</sup>	0.2	2.4	0.2	2.2	114.7	33.1	81.6	28.9	3.0	25.9	Seasonally inactive labor force
ผู้อยู่นอกกำลังแรงงาน	158.5	39.5	119.0	499.6	250.1	249.6	1,917.4	624.3	1,293.1	1,104.8	431.1	673.7	Persons not in Labor Force
- ทำงานบ้าน	1.0	1.0	0 <sup>w</sup>	13.7	6.8	7.0	46.7	13.0	33.7	32.6	12.1	20.5	- Household work
- เรียนหนังสือ	57.3	14.1	43.3	179.8	84.6	95.1	644.6	228.4	416.2	337.4	141.4	196.0	- Studies
- ยังเด็ก/ชรา/ไม่สามารถทำงานได้	76.6	17.6	59.0	169.4	77.8	91.5	872.7	251.3	621.4	539.1	186.8	352.3	- Too young/old/incapable of work
- ดูแลเด็ก/ผู้สูงอายุ/ผู้ป่วย/ผู้พิการ	2.7	0.3	2.4	6.2	1.7	4.5	33.3	11.5	21.7	29.0	12.4	16.5	- Caring for children/elderly/ patients/disabled people
- อื่น ๆ	20.9	6.6	14.3	130.6	79.1	51.5	320.1	120.1	200.0	166.7	78.3	88.4	- Others

หมายเหตุ : "0<sup>w</sup>" ข้อมูลจากการสำรวจมีค่าเป็น 0

Note : "0<sup>w</sup>" sample survey data with value 0 (random zero)

ตารางที่ 1 ประชากรที่มีอายุ 15 ปีขึ้นไป จำแนกตามสถานภาพแรงงาน เพศ ภาค และเขตการปกครอง (ต่อ)

Table 1 Population 15 years and over by labor force status, sex, region and area (Contd.)

ไตรมาสที่ 1/2569 : Quarter 1/2026

หน่วยเป็นพัน : In Thousands

สถานภาพแรงงาน	ทั่วราชอาณาจักร			กรุงเทพ	ภาคกลาง			ภาคใต้			Labor force status
	Whole kingdom			มหานคร	Central region			Northern region			
	รวม	ในเขตฯ	นอกเขตฯ	Bangkok	รวม	ในเขตฯ	นอกเขตฯ	รวม	ในเขตฯ	นอกเขตฯ	
	Total	Municipal areas	Non - municipal areas		Total	Municipal areas	Non - municipal areas	Total	Municipal areas	Non - municipal areas	
หญิง											Female
ประชากรอายุ 15 ปีขึ้นไป	31,244.8	14,562.9	16,681.9	4,171.2	7,171.2	3,429.2	3,742.1	3,337.3	1,268.1	2,069.1	Persons over 15 years
กำลังแรงงานรวม	19,926.2	9,441.2	10,485.0	2,889.0	4,755.1	2,268.3	2,486.8	2,240.3	829.5	1,410.8	Total Labor Force
กำลังแรงงานปัจจุบัน	19,754.9	9,407.9	10,347.0	2,889.0	4,752.1	2,267.2	2,485.0	2,238.8	829.3	1,409.5	Current labor force
- ผู้มีงานทำ	19,553.3	9,327.6	10,225.7	2,872.3	4,706.4	2,247.8	2,458.6	2,207.5	820.2	1,387.3	- Employed
- ผู้ว่างงาน	201.6	80.3	121.3	16.7	45.7	19.3	26.4	31.3	9.2	22.2	- Unemployed
กำลังแรงงานที่รอดูกาล	171.3	33.2	138.1	0 <sup>w</sup>	3.0	1.2	1.8	1.5	0.1	1.4	Seasonally inactive labor force
ผู้อยู่นอกกำลังแรงงาน	11,318.6	5,121.7	6,196.9	1,282.2	2,416.1	1,160.8	1,255.3	1,096.9	438.6	658.3	Persons not in Labor Force
- ทำงานบ้าน	2,924.5	1,282.3	1,642.3	317.3	649.3	328.3	321.0	339.3	126.0	213.3	- Household work
- เรียนหนังสือ	2,386.4	1,140.1	1,246.3	246.6	445.5	211.2	234.3	306.1	141.5	164.6	- Studies
- ยังเด็ก ขรา/ไม่สามารถทำงานได้	4,486.1	1,961.8	2,524.3	521.3	930.1	436.5	493.6	348.3	125.4	222.9	- Too young/old/incapable of work
- ดูแลเด็ก/ผู้สูงอายุ/ผู้ป่วย/ผู้พิการ	623.4	226.2	397.2	51.5	133.5	52.9	80.6	40.9	11.6	29.3	- Caring for children/elderly/ patients/disabled people
- อื่น ๆ	898.1	511.3	386.8	145.5	257.7	131.9	125.8	62.3	34.1	28.3	- Others

หมายเหตุ : "0<sup>w</sup>" ข้อมูลจากการสำรวจมีค่าเป็น 0

Note : "0<sup>w</sup>" sample survey data with value 0 (random zero)

ตารางที่ 1 ประชากรที่มีอายุ 15 ปีขึ้นไป จำแนกตามสถานภาพแรงงาน เพศ ภาค และเขตการปกครอง (ต่อ)

Table 1 Population 15 years and over by labor force status, sex, region and area (Contd.)

ไตรมาสที่ 1/2569 : Quarter 1/2026

หน่วยเป็นพัน : In Thousands

สถานภาพแรงงาน	ภาคใต้ชายแดน			ภาคตะวันออก			ภาคตะวันออกเฉียงเหนือ			ภาคเหนือ			Labor force status
	Southern Border region			Eastern region			Northeastern region			Northern region			
	รวม	ในเขตฯ	นอกเขตฯ	รวม	ในเขตฯ	นอกเขตฯ	รวม	ในเขตฯ	นอกเขตฯ	รวม	ในเขตฯ	นอกเขตฯ	
	Total	Municipal areas	Non - municipal areas	Total	Municipal areas	Non - municipal areas	Total	Municipal areas	Non - municipal areas	Total	Municipal areas	Non - municipal areas	
หญิง													Female
ประชากรอายุ 15 ปีขึ้นไป	785.0	168.2	616.8	2,949.6	1,399.1	1,550.5	7,850.4	2,355.8	5,494.6	4,980.0	1,771.2	3,208.9	Persons over 15 years
กำลังแรงงานรวม	431.6	92.8	338.8	2,030.6	960.8	1,069.8	4,552.5	1,341.5	3,211.0	3,027.1	1,059.2	1,967.9	Total Labor Force
กำลังแรงงานปัจจุบัน	431.6	92.8	338.8	2,029.6	960.8	1,068.9	4,410.9	1,311.2	3,099.7	3,002.8	1,057.7	1,945.1	Current labor force
- ผู้มีงานทำ	420.3	90.4	329.9	2,006.8	949.9	1,056.8	4,365.5	1,299.7	3,065.8	2,974.5	1,047.2	1,927.2	- Employed
- ผู้ว่างงาน	11.3	2.4	8.9	22.9	10.8	12.0	45.4	11.5	33.9	28.3	10.4	17.9	- Unemployed
กำลังแรงงานที่รอดฤดูกาล	0 <sup>w</sup>	0 <sup>w</sup>	0 <sup>w</sup>	0.9	0 <sup>w</sup>	0.9	141.6	30.3	111.2	24.3	1.6	22.7	Seasonally inactive labor force
ผู้อยู่นอกกำลังแรงงาน	353.4	75.4	278.0	919.1	438.4	480.7	3,298.0	1,014.3	2,283.7	1,952.9	711.9	1,241.0	Persons not in Labor Force
- ทำงานบ้าน	132.2	26.6	105.6	278.3	127.6	150.7	760.3	206.7	553.6	447.9	149.8	298.2	- Household work
- เรียนหนังสือ	72.6	16.9	55.7	210.4	97.1	113.4	722.4	259.8	462.6	382.8	167.1	215.7	- Studies
- ยังเด็ก ชรา/ไม่สามารถทำงานได้	125.2	24.6	100.6	304.4	149.0	155.4	1,373.3	405.6	967.7	883.6	299.5	584.1	- Too young/old/incapable of work
- ดูแลเด็ก/ผู้สูงอายุ/ผู้ป่วย/ผู้พิการ	9.2	1.9	7.3	47.6	18.8	28.9	217.5	51.0	166.5	123.1	38.5	84.7	- Caring for children/elderly/ patients/disabled people
- อื่น ๆ	14.2	5.5	8.7	78.3	45.8	32.5	224.6	91.3	133.3	115.4	57.2	58.3	- Others

หมายเหตุ : "0<sup>w</sup>" ข้อมูลจากการสำรวจมีค่าเป็น 0

Note : "0<sup>w</sup>" sample survey data with value 0 (random zero)

ตารางที่ 2 ประชากรอายุ 15 ปีขึ้นไป จำแนกตามสถานภาพแรงงาน เพศ ภาค และเขตการปกครอง

Table 2 Population 15 years and over by labor force status, sex, region and area

ไตรมาสที่ 1/2569 : Quarter 1/2026

หน่วยเป็นพัน : In Thousands

สถานภาพแรงงาน และเพศ	ทั่วราชอาณาจักร			กรุงเทพ- มหานคร Bangkok	ภาคกลาง			ภาคใต้			Labor force status and sex
	Whole kingdom				Central region			Southern region			
	รวม Total	ในเขตฯ Municipal areas	นอกเขตฯ Non - municipal areas		รวม Total	ในเขตฯ Municipal areas	นอกเขตฯ Non - municipal areas	รวม Total	ในเขตฯ Municipal areas	นอกเขตฯ Non - municipal areas	
ยอดรวม	59,620.7	27,534.9	32,085.8	7,930.4	13,691.3	6,469.5	7,221.7	6,422.3	2,394.7	4,027.6	Total
ผู้อยู่ในกำลังแรงงาน	41,912.3	19,426.0	22,486.3	5,918.6	9,894.0	4,640.6	5,253.3	4,726.6	1,711.5	3,015.2	In the labor force
ผู้อยู่นอกกำลังแรงงาน	17,708.4	8,108.8	9,599.5	2,011.8	3,797.3	1,828.9	1,968.4	1,695.7	683.2	1,012.5	Not in the labor force
ชาย	28,375.9	12,972.0	15,403.9	3,759.1	6,520.0	3,040.4	3,479.6	3,085.0	1,126.6	1,958.5	Male
ผู้อยู่ในกำลังแรงงาน	21,986.1	9,984.9	12,001.3	3,029.6	5,138.8	2,372.3	2,766.5	2,486.3	882.0	1,604.3	In the labor force
ผู้อยู่นอกกำลังแรงงาน	6,389.8	2,987.2	3,402.6	729.5	1,381.2	668.1	713.1	598.7	244.6	354.2	Not in the labor force
หญิง	31,244.8	14,562.9	16,681.9	4,171.2	7,171.2	3,429.2	3,742.1	3,337.3	1,268.1	2,069.1	Female
ผู้อยู่ในกำลังแรงงาน	19,926.2	9,441.2	10,485.0	2,889.0	4,755.1	2,268.3	2,486.8	2,240.3	829.5	1,410.8	In the labor force
ผู้อยู่นอกกำลังแรงงาน	11,318.6	5,121.7	6,196.9	1,282.2	2,416.1	1,160.8	1,255.3	1,096.9	438.6	658.3	Not in the labor force

ตารางที่ 2 ประชากรอายุ 15 ปีขึ้นไป จำแนกตามสถานภาพแรงงาน เพศ ภาค และเขตการปกครอง (ต่อ)

Table 2 Population 15 years and over by labor force status, sex, region and area (Contd.)

ไตรมาสที่ 1/2569 : Quarter 1/2026

หน่วยเป็นพัน : In Thousands

สถานภาพแรงงาน และเพศ	ภาคใต้ชายแดน			ภาคตะวันออก			ภาคตะวันออกเฉียงเหนือ			ภาคเหนือ			Labor force status and sex
	รวม	ในเขตฯ	นอกเขตฯ	รวม	ในเขตฯ	นอกเขตฯ	รวม	ในเขตฯ	นอกเขตฯ	รวม	ในเขตฯ	นอกเขตฯ	
	Total	Municipal areas	Non - municipal areas	Total	Municipal areas	Non - municipal areas	Total	Municipal areas	Non - municipal areas	Total	Municipal areas	Non - municipal areas	
ยอดรวม	1,509.0	318.4	1,190.6	5,727.1	2,699.6	3,027.5	14,899.6	4,428.0	10,471.6	9,440.9	3,294.2	6,146.7	Total
ผู้อยู่ในกำลังแรงงาน	997.1	203.5	793.7	4,308.4	2,011.2	2,297.2	9,684.3	2,789.4	6,894.9	6,383.2	2,151.2	4,232.0	In the labor force
ผู้อยู่นอกกำลังแรงงาน	511.9	114.9	396.9	1,418.7	688.4	730.3	5,215.3	1,638.6	3,576.7	3,057.7	1,143.0	1,914.7	Not in the labor force
ชาย	724.1	150.2	573.9	2,777.5	1,300.5	1,477.0	7,049.2	2,072.2	4,977.0	4,460.9	1,523.0	2,937.9	Male
ผู้อยู่ในกำลังแรงงาน	565.6	110.7	454.9	2,277.9	1,050.4	1,227.4	5,131.8	1,447.9	3,683.9	3,356.1	1,092.0	2,264.2	In the labor force
ผู้อยู่นอกกำลังแรงงาน	158.5	39.5	119.0	499.6	250.1	249.6	1,917.4	624.3	1,293.1	1,104.8	431.1	673.7	Not in the labor force
หญิง	785.0	168.2	616.8	2,949.6	1,399.1	1,550.5	7,850.4	2,355.8	5,494.6	4,980.0	1,771.2	3,208.9	Female
ผู้อยู่ในกำลังแรงงาน	431.6	92.8	338.8	2,030.6	960.8	1,069.8	4,552.5	1,341.5	3,211.0	3,027.1	1,059.2	1,967.9	In the labor force
ผู้อยู่นอกกำลังแรงงาน	353.4	75.4	278.0	919.1	438.4	480.7	3,298.0	1,014.3	2,283.7	1,952.9	711.9	1,241.0	Not in the labor force

ตารางที่ 3 ประชากรอายุ 15 ปีขึ้นไป จำแนกตามกลุ่มอายุ สถานภาพแรงงาน และเพศ

Table 3 Population 15 years and over by age group, labor force status and sex

ไตรมาสที่ 1/2569 : Quarter 1/2026

หน่วยเป็นพัน : In Thousands

สถานภาพแรงงาน	รวม Total	กลุ่มอายุ Age Group										Labor force status
		15 - 19 ปี	20 - 24 ปี	25 - 29 ปี	30 - 34 ปี	35 - 39 ปี	40 - 49 ปี	50 - 59 ปี	60 - 64 ปี	65 - 69 ปี	>= 70 ปี	
ยอดรวม	59,620.7	4,141.5	4,839.3	5,225.3	5,125.7	4,731.9	9,974.6	10,633.4	4,835.8	3,907.3	6,205.8	Total
กำลังแรงงานรวม	41,912.3	545.3	3,162.1	4,705.3	4,706.3	4,354.1	9,133.4	9,055.0	3,101.3	1,909.7	1,239.9	Total Labor Force
กำลังแรงงานปัจจุบัน	41,587.5	536.9	3,155.1	4,695.5	4,687.7	4,344.5	9,100.9	8,962.2	3,045.3	1,857.3	1,202.1	Current labor force
- ผู้มีงานทำ	41,194.5	501.3	3,020.2	4,619.7	4,650.0	4,320.9	9,053.8	8,941.9	3,034.6	1,852.9	1,199.3	- Employed
- ผู้ว่างงาน	393.1	35.6	134.9	75.8	37.8	23.6	47.1	20.4	10.8	4.4	2.8	- Unemployed
กำลังแรงงานที่รอฤดูกาล	324.8	8.4	7.0	9.8	18.6	9.6	32.5	92.8	56.0	52.4	37.8	Seasonally inactive labor force
ผู้อยู่นอกกำลังแรงงาน	17,708.4	3,596.2	1,677.2	520.0	419.5	377.8	841.3	1,578.4	1,734.6	1,997.6	4,965.9	Persons not in Labor Force
- ทำงานบ้าน	3,086.3	50.2	223.7	225.9	196.7	204.1	489.0	808.8	413.6	266.4	207.9	- Household work
- เรียนหนังสือ	4,486.3	3,358.2	1,105.3	17.4	4.9	0 <sup>w</sup>	0.5	0 <sup>w</sup>	0 <sup>w</sup>	0 <sup>w</sup>	0 <sup>w</sup>	- Studies
- ยังเด็ก ซรา/ไม่สามารถทำงานได้	7,277.0	58.6	78.9	100.6	90.7	87.2	191.8	341.6	758.0	1,278.5	4,291.1	- Too young/old/incapable of work
- ดูแลเด็ก/ผู้สูงอายุ/ผู้ป่วย/ผู้พิการ	743.2	26.8	100.5	108.6	69.3	50.7	82.1	146.1	63.6	44.1	51.5	- Caring for children/elderly/ patients/disabled people
- อื่น ๆ	2,115.6	102.4	168.9	67.4	57.9	35.8	77.8	281.9	499.4	408.6	415.5	- Others

หมายเหตุ : "0<sup>w</sup>" ข้อมูลจากการสำรวจมีค่าเป็น 0

Note : "0<sup>w</sup>" sample survey data with value 0 (random zero)

ตารางที่ 3 ประชากรอายุ 15 ปีขึ้นไป จำแนกตามกลุ่มอายุ สถานภาพแรงงาน และเพศ (ต่อ)

Table 3 Population 15 years and over by age group, labor force status and sex (Contd.)

ไตรมาสที่ 1/2569 : Quarter 1/2026

หน่วยเป็นพัน : In Thousands

สถานภาพแรงงาน	รวม Total	กลุ่มอายุ Age Group										Labor force status
		15 - 19 ปี	20 - 24 ปี	25 - 29 ปี	30 - 34 ปี	35 - 39 ปี	40 - 49 ปี	50 - 59 ปี	60 - 64 ปี	65 - 69 ปี	>= 70 ปี	
ชาย	28,375.9	2,088.2	2,411.7	2,621.3	2,579.7	2,369.4	4,924.4	5,100.8	2,238.1	1,731.8	2,310.6	Male
กำลังแรงงานรวม	21,986.1	362.8	1,743.1	2,499.9	2,461.8	2,277.0	4,711.3	4,681.5	1,618.2	985.3	645.3	Total Labor Force
กำลังแรงงานปัจจุบัน	21,832.7	355.3	1,738.3	2,492.5	2,449.5	2,273.1	4,702.1	4,645.5	1,594.2	961.4	620.9	Current labor force
- ผู้มีงานทำ	21,641.2	336.7	1,677.1	2,457.9	2,430.2	2,259.2	4,677.0	4,634.1	1,590.4	959.8	618.9	- Employed
- ผู้ว่างงาน	191.5	18.6	61.1	34.7	19.3	13.9	25.1	11.4	3.9	1.6	2.0	- Unemployed
กำลังแรงงานที่รอฤดูกาล	153.5	7.5	4.8	7.4	12.3	3.9	9.2	36.0	23.9	23.9	24.5	Seasonally inactive labor force
ผู้อยู่นอกกำลังแรงงาน	6,389.8	1,725.5	668.6	121.3	117.9	92.4	213.1	419.3	619.9	746.5	1,665.3	Persons not in Labor Force
- ทำงานบ้าน	161.7	10.6	26.7	12.4	10.9	6.4	20.8	34.6	14.8	10.1	14.5	- Household work
- เรียนหนังสือ	2,099.9	1,608.6	478.8	11.2	0.8	0 <sup>w</sup>	0.5	0 <sup>w</sup>	0 <sup>w</sup>	0 <sup>w</sup>	0 <sup>w</sup>	- Studies
- ยังเด็ก ซรา/ไม่สามารถทำงานได้	2,790.9	32.5	44.8	53.5	55.6	51.2	125.3	206.2	314.3	502.8	1,404.8	- Too young/old/incapable of work
- ดูแลเด็ก/ผู้สูงอายุ/ผู้ป่วย/ผู้พิการ	119.8	6.8	7.4	6.3	11.7	6.4	19.2	27.2	13.5	8.6	12.6	- Caring for children/elderly/ patients/disabled people
- อื่น ๆ	1,217.5	67.0	110.9	37.9	39.0	28.5	47.2	151.3	277.3	225.0	233.4	- Others

หมายเหตุ : "0<sup>w</sup>" ข้อมูลจากการสำรวจมีค่าเป็น 0

Note : "0<sup>w</sup>" sample survey data with value 0 (random zero)

ตารางที่ 3 ประชากรอายุ 15 ปีขึ้นไป จำแนกตามกลุ่มอายุ สถานภาพแรงงาน และเพศ (ต่อ)

Table 3 Population 15 years and over by age group, labor force status and sex (Contd.)

ไตรมาสที่ 1/2569 : Quarter 1/2026

หน่วยเป็นพัน : In Thousands

สถานภาพแรงงาน	รวม Total	กลุ่มอายุ Age Group										Labor force status
		15 - 19 ปี	20 - 24 ปี	25 - 29 ปี	30 - 34 ปี	35 - 39 ปี	40 - 49 ปี	50 - 59 ปี	60 - 64 ปี	65 - 69 ปี	>= 70 ปี	
หญิง	31,244.8	2,053.2	2,427.6	2,604.0	2,546.0	2,362.5	5,050.2	5,532.6	2,597.8	2,175.5	3,895.2	Female
กำลังแรงงานรวม	19,926.2	182.5	1,419.0	2,205.4	2,244.5	2,077.1	4,422.0	4,373.6	1,483.1	924.4	594.6	Total Labor Force
กำลังแรงงานปัจจุบัน	19,754.9	181.6	1,416.8	2,203.0	2,238.2	2,071.4	4,398.8	4,316.8	1,451.1	895.9	581.3	Current labor force
- ผู้มีงานทำ	19,553.3	164.6	1,343.0	2,161.9	2,219.8	2,061.7	4,376.8	4,307.8	1,444.2	893.1	580.4	- Employed
- ผู้ว่างงาน	201.6	17.0	73.8	41.1	18.5	9.7	22.0	9.0	6.9	2.8	0.8	- Unemployed
กำลังแรงงานที่รอฤดูกาล	171.3	0.9	2.2	2.4	6.2	5.7	23.2	56.8	32.0	28.5	13.3	Seasonally inactive labor force
ผู้อยู่นอกกำลังแรงงาน	11,318.6	1,870.7	1,008.6	398.6	301.5	285.4	628.2	1,159.1	1,114.6	1,251.1	3,300.6	Persons not in Labor Force
- ทำงานบ้าน	2,924.5	39.6	197.0	213.5	185.8	197.8	468.3	774.2	398.8	256.3	193.4	- Household work
- เรียนหนังสือ	2,386.4	1,749.6	626.4	6.2	4.1	0 <sup>w</sup>	0 <sup>w</sup>	0 <sup>w</sup>	0 <sup>w</sup>	0 <sup>w</sup>	0 <sup>w</sup>	- Studies
- ยังเด็ก ซรา/ไม่สามารถทำงานได้	4,486.1	26.1	34.1	47.1	35.1	36.0	66.5	135.4	443.7	775.7	2,886.3	- Too young/old/incapable of work
- ดูแลเด็ก/ผู้สูงอายุ/ผู้ป่วย/ผู้พิการ	623.4	19.9	93.1	102.3	57.5	44.3	62.9	118.8	50.0	35.6	38.9	- Caring for children/elderly/ patients/disabled people
- อื่น ๆ	898.1	35.4	58.0	29.6	18.9	7.3	30.6	130.6	222.1	183.6	182.1	- Others

หมายเหตุ : "0<sup>w</sup>" ข้อมูลจากการสำรวจมีค่าเป็น 0

Note : "0<sup>w</sup>" sample survey data with value 0 (random zero)

Table 4 Labor force participation rates by age group, sex, region and area

ไตรมาสที่ 1/2569 : Quarter 1/2026

หน่วยเป็นร้อยละ : Percentage

กลุ่มอายุ (ปี) และเพศ	ทั่วราชอาณาจักร Whole kingdom			กรุงเทพ- มหานคร Bangkok	ภาคกลาง Central region			ภาคใต้ Southern region			Age group (Years) and sex
	รวม Total	ในเขตฯ Municipal areas	นอกเขตฯ Non - municipal areas		รวม Total	ในเขตฯ Municipal areas	นอกเขตฯ Non - municipal areas	รวม Total	ในเขตฯ Municipal areas	นอกเขตฯ Non - municipal areas	
<b>ยอดรวม</b>	<b>70.3</b>	<b>70.6</b>	<b>70.1</b>	<b>74.6</b>	<b>72.3</b>	<b>71.7</b>	<b>72.7</b>	<b>73.6</b>	<b>71.5</b>	<b>74.9</b>	<b>Total</b>
15 - 19 ปี	13.2	12.7	13.5	15.6	17.1	17.9	16.4	12.9	12.0	13.5	15 - 19 years
20 - 24 ปี	65.3	59.4	70.0	58.4	68.5	66.0	70.8	68.0	53.6	76.7	20 - 24 years
25 - 29 ปี	90.0	91.9	88.5	92.8	92.8	92.5	93.1	91.0	91.9	90.5	25 - 29 years
30 - 34 ปี	91.8	93.3	90.5	93.4	93.8	94.7	93.0	91.1	92.4	90.3	30 - 34 years
35 - 39 ปี	92.0	93.0	91.0	93.4	92.7	93.3	92.0	92.9	92.6	93.0	35 - 39 years
40 - 49 ปี	91.6	92.5	90.7	93.5	91.6	92.1	91.2	93.2	93.9	92.7	40 - 49 years
50 - 59 ปี	85.2	83.7	86.4	84.8	82.9	80.5	85.1	89.6	88.7	90.2	50 - 59 years
60 - 64 ปี	64.1	58.1	68.9	53.4	55.8	50.4	60.5	72.9	69.1	75.2	60 - 64 years
65 - 69 ปี	48.9	41.4	54.6	37.8	39.7	34.9	43.8	58.3	46.4	65.3	65 - 69 years
70 ปีขึ้นไป	20.0	18.3	21.2	15.3	18.0	16.5	19.2	26.9	27.5	26.6	70 years and over
<b>ชาย</b>	<b>77.5</b>	<b>77.0</b>	<b>77.9</b>	<b>80.6</b>	<b>78.8</b>	<b>78.0</b>	<b>79.5</b>	<b>80.6</b>	<b>78.3</b>	<b>81.9</b>	<b>Male</b>
15 - 19 ปี	17.4	16.8	17.8	18.9	20.6	22.5	19.1	18.1	16.7	19.0	15 - 19 years
20 - 24 ปี	72.3	64.3	78.3	64.2	72.6	68.9	75.6	76.6	63.4	84.2	20 - 24 years
25 - 29 ปี	95.4	95.7	95.1	96.3	96.3	95.9	96.7	96.6	97.9	95.8	25 - 29 years
30 - 34 ปี	95.4	95.9	95.0	95.9	96.4	97.1	95.8	96.4	96.4	96.4	30 - 34 years
35 - 39 ปี	96.1	96.9	95.3	97.4	96.2	96.5	96.0	97.9	98.6	97.5	35 - 39 years
40 - 49 ปี	95.7	96.1	95.3	97.0	96.1	96.5	95.7	97.3	96.6	97.8	40 - 49 years
50 - 59 ปี	91.8	91.0	92.4	91.6	89.7	88.1	91.2	94.6	95.0	94.3	50 - 59 years
60 - 64 ปี	72.3	65.2	77.8	58.1	62.9	55.7	69.1	80.6	78.1	82.0	60 - 64 years
65 - 69 ปี	56.9	46.5	64.7	42.5	43.5	37.7	48.4	67.8	54.5	75.4	65 - 69 years
70 ปีขึ้นไป	27.9	24.0	30.7	19.1	24.6	21.1	27.4	34.6	31.5	36.4	70 years and over
<b>หญิง</b>	<b>63.8</b>	<b>64.8</b>	<b>62.9</b>	<b>69.3</b>	<b>66.3</b>	<b>66.1</b>	<b>66.5</b>	<b>67.1</b>	<b>65.4</b>	<b>68.2</b>	<b>Female</b>
15 - 19 ปี	8.9	8.6	9.1	12.5	13.6	13.4	13.7	7.5	7.3	7.6	15 - 19 years
20 - 24 ปี	58.5	54.8	61.4	52.8	64.6	63.2	65.9	59.4	44.2	68.9	20 - 24 years
25 - 29 ปี	84.7	88.1	81.7	89.4	89.2	89.1	89.3	85.4	86.1	84.9	25 - 29 years
30 - 34 ปี	88.2	90.6	85.8	90.8	91.2	92.3	90.1	85.7	88.5	84.0	30 - 34 years
35 - 39 ปี	87.9	89.2	86.5	89.8	89.0	90.2	87.8	87.8	86.7	88.5	35 - 39 years
40 - 49 ปี	87.6	89.0	86.1	90.2	87.3	87.8	86.7	89.1	91.3	87.7	40 - 49 years
50 - 59 ปี	79.1	77.1	80.8	78.3	76.6	73.6	79.3	85.0	83.1	86.2	50 - 59 years
60 - 64 ปี	57.1	52.1	61.1	49.5	49.8	46.0	53.1	66.1	61.4	69.0	60 - 64 years
65 - 69 ปี	42.5	37.5	46.4	34.2	36.8	32.8	40.3	50.5	40.1	56.8	65 - 69 years
70 ปีขึ้นไป	15.3	15.0	15.4	13.1	14.3	14.0	14.6	22.4	25.2	20.7	70 years and over

Table 4 Labor force participation rates by age group, sex, region and area (Contd.)

ไตรมาสที่ 1/2569 : Quarter 1/2026

หน่วยเป็นร้อยละ : Percentage

กลุ่มอายุ (ปี) และเพศ	ภาคใต้ชายแดน			ภาคตะวันออก			ภาคตะวันออกเฉียงเหนือ			ภาคเหนือ			Age group (Years) and sex
	Southern Border region			Eastern region			Northeastern region			Northern region			
	รวม	ในเขตฯ	นอกเขตฯ	รวม	ในเขตฯ	นอกเขตฯ	รวม	ในเขตฯ	นอกเขตฯ	รวม	ในเขตฯ	นอกเขตฯ	
	Total	Municipal areas	Non - municipal areas	Total	Municipal areas	Non - municipal areas	Total	Municipal areas	Non - municipal areas	Total	Municipal areas	Non - municipal areas	
ยอดรวม	66.1	63.9	66.7	75.2	74.5	75.9	65.0	63.0	65.8	67.6	65.3	68.9	Total
15 - 19 ปี	11.5	10.3	11.8	13.7	12.2	15.0	10.4	7.2	11.8	12.8	10.3	14.1	15 - 19 years
20 - 24 ปี	60.9	48.9	64.1	75.2	81.3	69.6	61.4	48.1	66.9	64.7	52.7	71.2	20 - 24 years
25 - 29 ปี	81.1	85.9	79.9	93.3	93.5	93.2	86.6	90.3	85.0	87.7	89.7	86.5	25 - 29 years
30 - 34 ปี	82.9	86.6	81.9	95.7	96.0	95.4	88.3	90.5	87.3	91.0	91.4	90.8	30 - 34 years
35 - 39 ปี	88.0	88.0	88.0	92.6	93.2	92.0	90.1	91.7	89.4	90.5	92.1	89.6	35 - 39 years
40 - 49 ปี	86.4	87.9	86.1	92.7	92.7	92.8	88.8	90.1	88.3	91.3	91.4	91.3	40 - 49 years
50 - 59 ปี	83.8	85.4	83.4	82.6	78.9	86.0	85.9	86.2	85.8	86.2	84.1	87.3	50 - 59 years
60 - 64 ปี	68.1	50.4	72.8	60.5	57.7	63.0	69.7	64.9	71.7	68.2	63.9	70.4	60 - 64 years
65 - 69 ปี	42.7	31.9	45.6	51.3	46.0	56.2	52.6	44.8	55.9	53.9	47.1	57.5	65 - 69 years
70 ปีขึ้นไป	15.8	12.8	16.6	21.5	19.4	23.5	17.6	15.7	18.5	24.3	23.1	25.0	70 years and over
<b>ชาย</b>	<b>78.1</b>	<b>73.7</b>	<b>79.3</b>	<b>82.0</b>	<b>80.8</b>	<b>83.1</b>	<b>72.8</b>	<b>69.9</b>	<b>74.0</b>	<b>75.2</b>	<b>71.7</b>	<b>77.1</b>	<b>Male</b>
15 - 19 ปี	17.4	15.7	17.8	20.2	20.7	19.8	13.7	9.2	15.5	17.9	14.9	19.4	15 - 19 years
20 - 24 ปี	77.7	63.4	81.5	78.4	78.0	78.8	69.7	55.6	75.6	73.3	58.6	81.0	20 - 24 years
25 - 29 ปี	93.6	94.0	93.5	96.9	96.4	97.4	93.1	93.5	93.0	95.1	94.6	95.4	25 - 29 years
30 - 34 ปี	94.6	94.7	94.5	99.0	99.3	98.8	92.6	93.6	92.2	93.9	91.8	95.0	30 - 34 years
35 - 39 ปี	98.9	94.9	100.0	98.2	99.1	97.4	93.3	93.7	93.2	93.4	95.6	92.3	35 - 39 years
40 - 49 ปี	95.5	96.4	95.3	97.6	97.4	97.9	92.8	94.2	92.2	93.9	91.3	95.3	40 - 49 years
50 - 59 ปี	93.1	93.9	92.9	91.9	90.9	92.8	92.2	92.5	92.0	92.1	90.2	93.1	50 - 59 years
60 - 64 ปี	83.3	63.9	88.4	68.9	66.8	70.9	79.3	72.6	82.1	76.6	74.6	77.6	60 - 64 years
65 - 69 ปี	55.3	29.6	62.1	49.3	36.4	61.3	64.9	57.6	68.0	63.5	52.4	69.1	65 - 69 years
70 ปีขึ้นไป	23.9	22.6	24.2	27.2	21.6	32.1	26.6	23.1	28.1	34.0	31.8	35.2	70 years and over
<b>หญิง</b>	<b>55.0</b>	<b>55.2</b>	<b>54.9</b>	<b>68.8</b>	<b>68.7</b>	<b>69.0</b>	<b>58.0</b>	<b>56.9</b>	<b>58.4</b>	<b>60.8</b>	<b>59.8</b>	<b>61.3</b>	<b>Female</b>
15 - 19 ปี	5.3	4.9	5.5	7.5	4.5	10.3	7.0	5.2	7.8	7.4	5.8	8.3	15 - 19 years
20 - 24 ปี	43.4	34.3	45.8	72.1	84.2	60.5	52.7	40.6	57.9	55.9	46.9	60.9	20 - 24 years
25 - 29 ปี	68.3	77.9	65.7	89.8	90.7	88.8	80.0	87.2	76.9	80.1	84.9	77.3	25 - 29 years
30 - 34 ปี	71.0	78.7	68.9	92.3	92.7	91.9	84.0	87.5	82.5	88.1	91.1	86.4	30 - 34 years
35 - 39 ปี	77.1	81.3	75.9	86.8	87.2	86.4	86.9	89.8	85.6	87.4	88.6	86.7	35 - 39 years
40 - 49 ปี	77.6	79.9	77.0	87.7	88.0	87.5	85.0	86.2	84.6	88.8	91.6	87.2	40 - 49 years
50 - 59 ปี	75.3	77.8	74.6	73.6	67.0	79.3	80.3	80.6	80.2	80.9	78.8	82.0	50 - 59 years
60 - 64 ปี	54.7	38.9	59.0	52.7	49.2	55.9	61.4	58.3	62.6	61.1	55.3	64.3	60 - 64 years
65 - 69 ปี	32.5	33.6	32.2	53.1	54.3	52.0	42.5	34.5	46.0	46.3	43.0	48.1	65 - 69 years
70 ปีขึ้นไป	11.0	7.2	12.0	18.4	18.1	18.6	12.0	11.1	12.3	18.3	17.9	18.5	70 years and over

ตารางที่ 5 อัตราการมีส่วนร่วมในกำลังแรงงาน จำแนกตามสถานภาพการสมรส เพศ ภาค และเขตการปกครอง

Table 5 Labor force participation rates by marital status, sex, region and area

ไตรมาสที่ 1/2569 : Quarter 1/2026

หน่วยเป็นร้อยละ : Percentage

สถานภาพการสมรส และเพศ	ทั่วราชอาณาจักร			กรุงเทพ- มหานคร Bangkok	ภาคกลาง			ภาคใต้			Marital status and sex
	Whole kingdom				Central region			Southern region			
	รวม	ในเขตฯ	นอกเขตฯ		รวม	ในเขตฯ	นอกเขตฯ	รวม	ในเขตฯ	นอกเขตฯ	
Total	Municipal areas	Non - municipal areas	Total	Municipal areas	Non - municipal areas	Total	Municipal areas	Non - municipal areas			
ยอดรวม	70.3	70.6	70.1	74.6	72.3	71.7	72.7	73.6	71.5	74.9	Total
โสด	65.9	67.8	63.9	74.1	71.5	72.3	70.6	63.3	63.3	63.3	Single
สมรส : จดทะเบียน	72.7	70.2	74.5	70.2	69.7	66.8	72.2	77.3	73.1	79.6	Married Registered
สมรส : ไม่จดทะเบียน	85.7	86.7	84.8	86.8	86.8	87.3	86.3	88.1	87.8	88.3	Married Unregistered
หม้าย	33.5	32.3	34.3	35.1	32.6	30.9	33.9	40.5	41.1	40.1	Widowed
หย่า	78.9	77.6	80.0	75.5	78.4	80.5	76.4	88.0	84.0	90.5	Divorced
แยกกันอยู่	80.8	80.0	81.5	83.2	78.8	75.3	81.5	85.3	86.3	84.9	Separated
<b>ชาย</b>	<b>77.5</b>	<b>77.0</b>	<b>77.9</b>	<b>80.6</b>	<b>78.8</b>	<b>78.0</b>	<b>79.5</b>	<b>80.6</b>	<b>78.3</b>	<b>81.9</b>	<b>Male</b>
โสด	70.4	71.6	69.4	77.7	74.7	75.8	73.6	68.5	67.8	68.9	Single
สมรส : จดทะเบียน	78.5	75.3	81.0	74.8	75.5	72.1	78.5	82.8	78.7	84.9	Married Registered
สมรส : ไม่จดทะเบียน	93.0	92.8	93.1	92.5	92.5	92.9	92.3	95.9	95.4	96.1	Married Unregistered
หม้าย	40.0	38.4	41.0	40.3	40.6	39.3	41.6	47.4	45.5	48.6	Widowed
หย่า	82.1	81.6	82.6	83.4	83.5	83.6	83.4	93.4	89.0	95.3	Divorced
แยกกันอยู่	85.1	84.8	85.3	87.3	83.7	79.8	86.2	89.5	89.5	89.5	Separated
<b>หญิง</b>	<b>63.8</b>	<b>64.8</b>	<b>62.9</b>	<b>69.3</b>	<b>66.3</b>	<b>66.1</b>	<b>66.5</b>	<b>67.1</b>	<b>65.4</b>	<b>68.2</b>	<b>Female</b>
โสด	60.4	63.8	56.6	70.3	67.8	68.6	67.1	56.9	58.5	55.5	Single
สมรส : จดทะเบียน	67.2	65.4	68.5	65.7	64.1	61.7	66.3	72.2	67.8	74.5	Married Registered
สมรส : ไม่จดทะเบียน	79.1	81.1	77.3	81.5	81.3	82.4	80.4	80.9	80.3	81.1	Married Unregistered
หม้าย	31.8	30.7	32.5	33.8	30.4	28.8	31.8	38.9	40.1	38.1	Widowed
หย่า	76.6	75.1	78.1	71.1	75.4	78.8	72.0	83.8	81.2	85.8	Divorced
แยกกันอยู่	77.1	76.4	77.8	80.3	74.6	72.0	76.9	81.9	83.9	80.7	Separated

ตารางที่ 5 อัตราการมีส่วนร่วมในกำลังแรงงาน จำแนกตามสถานภาพการสมรส เพศ ภาค และเขตการปกครอง (ต่อ)

Table 5 Labor force participation rates by marital status, sex, region and area (Contd.)

ไตรมาสที่ 1/2569 : Quarter 1/2026

หน่วยเป็นร้อยละ : Percentage

สถานภาพการสมรส และเพศ	ภาคใต้ชายแดน			ภาคตะวันออก			ภาคตะวันออกเฉียงเหนือ			ภาคเหนือ			Marital status and sex
	Southern Border region			Eastern region			Northeastern region			Northern region			
	รวม	ในเขตฯ	นอกเขตฯ	รวม	ในเขตฯ	นอกเขตฯ	รวม	ในเขตฯ	นอกเขตฯ	รวม	ในเขตฯ	นอกเขตฯ	
	Total	Municipal areas	Non - municipal areas	Total	Municipal areas	Non - municipal areas	Total	Municipal areas	Non - municipal areas	Total	Municipal areas	Non - municipal areas	
ยอดรวม	66.1	63.9	66.7	75.2	74.5	75.9	65.0	63.0	65.8	67.6	65.3	68.9	Total
โสด	58.3	58.1	58.4	71.9	72.2	71.6	57.8	56.0	58.6	59.6	57.9	60.8	Single
สมรส : จดทะเบียน	75.3	70.6	76.7	76.2	75.0	77.2	72.2	70.9	72.8	73.6	70.0	75.3	Married Registered
สมรส : ไม่จดทะเบียน	75.6	77.2	75.3	88.4	88.4	88.4	81.7	82.5	81.5	84.2	86.2	83.2	Married Unregistered
หม้าย	33.6	32.1	34.0	36.6	29.8	42.7	30.9	29.2	31.6	33.0	31.3	33.9	Widowed
หย่า	87.5	78.8	91.1	81.3	82.5	80.3	79.1	78.1	79.4	75.1	71.1	78.3	Divorced
แยกกันอยู่	75.3	83.1	73.7	81.1	78.7	83.3	78.5	79.0	78.3	80.6	80.0	80.8	Separated
<b>ชาย</b>	<b>78.1</b>	<b>73.7</b>	<b>79.3</b>	<b>82.0</b>	<b>80.8</b>	<b>83.1</b>	<b>72.8</b>	<b>69.9</b>	<b>74.0</b>	<b>75.2</b>	<b>71.7</b>	<b>77.1</b>	<b>Male</b>
โสด	67.1	64.1	67.9	76.8	75.7	77.7	63.4	60.2	64.8	65.9	62.3	68.0	Single
สมรส : จดทะเบียน	85.6	79.9	87.3	81.9	78.9	84.7	78.5	76.4	79.4	78.9	74.6	81.1	Married Registered
สมรส : ไม่จดทะเบียน	89.4	88.2	89.6	94.8	94.3	95.3	92.1	90.9	92.5	91.8	91.9	91.8	Married Unregistered
หม้าย	35.5	27.0	37.4	42.2	40.6	43.5	38.1	34.7	39.5	38.7	36.7	39.8	Widowed
หย่า	94.9	79.5	100.0	77.0	74.7	79.7	79.7	81.8	78.8	79.5	77.5	80.9	Divorced
แยกกันอยู่	75.1	90.9	72.0	86.7	88.6	85.2	80.5	80.5	80.6	85.5	84.8	85.8	Separated
<b>หญิง</b>	<b>55.0</b>	<b>55.2</b>	<b>54.9</b>	<b>68.8</b>	<b>68.7</b>	<b>69.0</b>	<b>58.0</b>	<b>56.9</b>	<b>58.4</b>	<b>60.8</b>	<b>59.8</b>	<b>61.3</b>	<b>Female</b>
โสด	45.9	51.2	44.0	66.1	68.3	64.0	50.3	51.0	50.0	51.3	52.7	50.3	Single
สมรส : จดทะเบียน	65.2	61.3	66.3	70.6	71.0	70.3	66.4	65.7	66.7	68.6	65.8	70.0	Married Registered
สมรส : ไม่จดทะเบียน	61.8	65.6	61.2	82.5	83.1	82.0	73.6	75.6	72.9	77.4	81.2	75.6	Married Unregistered
หม้าย	33.3	33.1	33.3	35.2	27.4	42.5	28.9	27.7	29.4	31.5	29.9	32.3	Widowed
หย่า	82.1	78.5	83.8	84.9	90.8	80.6	78.5	75.1	80.0	72.2	67.6	76.4	Divorced
แยกกันอยู่	75.4	79.2	74.6	76.0	70.4	81.4	76.8	77.7	76.4	75.6	76.0	75.4	Separated

ตารางที่ 6 อัตราการมีส่วนร่วมในกำลังแรงงาน จำแนกตามระดับการศึกษาที่สำเร็จ เพศ ภาค และเขตการปกครอง

Table 6 Labor force participation rates by level of educational attainment, sex, region and area

ไตรมาสที่ 1/2569 : Quarter 1/2026

หน่วยเป็นร้อยละ : Percentage

ระดับการศึกษาที่สำเร็จ และเพศ	ทั่วราชอาณาจักร			กรุงเทพ-	ภาคกลาง			ภาคใต้			Level of educational attainment and sex
	Whole kingdom			มหานคร	Central region			Southern region			
	รวม	ในเขตฯ	นอกเขตฯ	Bangkok	รวม	ในเขตฯ	นอกเขตฯ	รวม	ในเขตฯ	นอกเขตฯ	
	Total	Municipal areas	Non - municipal areas		Total	Municipal areas	Non - municipal areas	Total	Municipal areas	Non - municipal areas	
ยอดรวม	70.3	70.6	70.1	74.6	72.3	71.7	72.7	73.6	71.5	74.9	Total
ไม่มีการศึกษา	55.0	63.0	49.4	73.3	62.3	65.0	59.8	51.2	61.8	44.4	No schooling
ต่ำกว่าประถมศึกษา	46.7	44.2	48.0	44.9	45.1	43.8	46.0	53.3	48.7	55.3	Incomplete primary
ประถมศึกษา	76.6	75.1	77.7	80.3	75.3	72.2	77.5	79.1	78.7	79.3	Primary
มัธยมศึกษาตอนต้น	67.3	68.1	66.7	73.7	70.7	70.4	71.0	65.8	65.6	65.9	Lower secondary
มัธยมศึกษาตอนปลาย	74.9	71.6	78.3	71.1	75.6	73.3	77.9	78.7	70.1	85.1	Upper secondary level
- สายสามัญ	75.1	71.4	78.6	71.2	75.2	73.7	76.7	78.5	68.8	85.6	- General/academic
- สายอาชีวศึกษา	74.3	72.2	76.8	71.1	77.1	72.0	82.3	79.3	75.1	82.8	- Vocational
อุดมศึกษา	82.7	80.9	85.4	81.7	82.5	81.0	84.3	85.3	81.6	88.4	Higher level
- สายสามัญ	81.8	80.2	84.3	81.7	81.4	80.4	82.7	86.0	83.2	88.5	- General/academic
- สายอาชีวศึกษา	85.6	83.2	88.2	81.7	86.0	83.2	89.1	83.5	77.1	88.2	- Vocational
การศึกษาอื่น ๆ <sup>1</sup>	95.6	96.2	95.1	0 <sup>w</sup>	98.2	98.2	98.3	92.1	96.9	91.2	Others <sup>1</sup>
ไม่ทราบ	90.5	90.8	89.9	81.8	89.5	91.0	87.6	88.7	88.7	88.7	Unknown

<sup>1</sup> รวมอาชีวะระยะสั้น

<sup>1</sup> Including Short Course Vocational

หมายเหตุ : "0<sup>w</sup>" ข้อมูลจากการสำรวจมีค่าเป็น 0

Note : "0<sup>w</sup>" sample survey data with value 0 (random zero)

ตารางที่ 6 อัตราการมีส่วนร่วมในกำลังแรงงาน จำแนกตามระดับการศึกษาที่สำเร็จ เพศ ภาค และเขตการปกครอง (ต่อ)

Table 6 Labor force participation rates by level of educational attainment, sex, region and area (Contd.)

ไตรมาสที่ 1/2569 : Quarter 1/2026

หน่วยเป็นร้อยละ : Percentage

ระดับการศึกษาที่สำเร็จ และเพศ	ภาคใต้ชายแดน			ภาคตะวันออก			ภาคตะวันออกเฉียงเหนือ			ภาคเหนือ			Level of educational attainment and sex
	Southern Border region			Eastern region			Northeastern region			Northern region			
	รวม	ในเขตฯ	นอกเขตฯ	รวม	ในเขตฯ	นอกเขตฯ	รวม	ในเขตฯ	นอกเขตฯ	รวม	ในเขตฯ	นอกเขตฯ	
	Total	Municipal areas	Non - municipal areas	Total	Municipal areas	Non - municipal areas	Total	Municipal areas	Non - municipal areas	Total	Municipal areas	Non - municipal areas	
ยอดรวม	66.1	63.9	66.7	75.2	74.5	75.9	65.0	63.0	65.8	67.6	65.3	68.9	Total
ไม่มีการศึกษา	33.3	24.7	34.8	62.8	63.1	62.6	22.9	21.7	23.3	55.7	61.8	53.4	No schooling
ต่ำกว่าประถมศึกษา	46.5	38.7	48.0	48.6	42.7	52.7	42.2	39.4	43.2	52.1	49.6	53.2	Incomplete primary
ประถมศึกษา	76.7	66.0	78.8	75.2	70.3	79.2	75.8	72.7	76.9	76.0	72.5	77.3	Primary
มัธยมศึกษาตอนต้น	54.1	57.1	53.3	71.9	71.0	72.7	62.8	60.4	63.7	63.5	58.2	65.9	Lower secondary
มัธยมศึกษาตอนปลาย	72.0	67.8	73.4	82.5	84.3	80.9	72.2	66.5	75.0	73.6	65.5	79.0	Upper secondary level
- สายสามัญ	71.7	68.0	72.8	83.8	85.9	81.7	72.8	65.8	76.3	73.7	63.8	79.9	- General/academic
- สายอาชีวศึกษา	77.4	65.1	83.4	76.9	76.1	77.5	68.4	71.9	66.9	73.3	72.0	74.3	- Vocational
อุดมศึกษา	82.2	80.9	82.9	86.4	84.8	87.9	81.8	77.6	84.9	81.3	78.0	84.3	Higher level
- สายสามัญ	81.6	81.2	81.8	84.3	81.0	87.6	79.7	76.1	82.6	80.1	76.2	84.1	- General/academic
- สายอาชีวศึกษา	85.0	79.4	88.0	90.5	93.0	88.5	86.6	81.6	89.5	84.8	85.0	84.6	- Vocational
การศึกษาอื่น ๆ <sup>1</sup>	28.5	25.3	30.4	0 <sup>w</sup>	0 <sup>w</sup>	0 <sup>w</sup>	0 <sup>w</sup>	0 <sup>w</sup>	0 <sup>w</sup>	100.0	0 <sup>w</sup>	100.0	Others <sup>1</sup>
ไม่ทราบ	0 <sup>w</sup>	0 <sup>w</sup>	0 <sup>w</sup>	94.2	93.9	95.5	86.9	94.4	68.0	93.2	97.1	0 <sup>w</sup>	Unknown

<sup>1</sup> รวมอาชีวะระยะสั้น

<sup>1</sup> Including Short Course Vocational

หมายเหตุ : "0<sup>w</sup>" ข้อมูลจากการสำรวจมีค่าเป็น 0

Note : "0<sup>w</sup>" sample survey data with value 0 (random zero)

ตารางที่ 6 อัตราการมีส่วนร่วมในกำลังแรงงาน จำแนกตามระดับการศึกษาที่สำเร็จ เพศ ภาค และเขตการปกครอง (ต่อ)

Table 6 Labor force participation rates by level of educational attainment, sex, region and area (Contd.)

ไตรมาสที่ 1/2569 : Quarter 1/2026

หน่วยเป็นร้อยละ : Percentage

ระดับการศึกษาที่สำเร็จ และเพศ	ทั่วราชอาณาจักร			กรุงเทพ- มหานคร	ภาคกลาง			ภาคใต้			Level of educational attainment and sex
	Whole kingdom			Bangkok	Central region			Southern region			
	รวม	ในเขตฯ	นอกเขตฯ		รวม	ในเขตฯ	นอกเขตฯ	รวม	ในเขตฯ	นอกเขตฯ	
	Total	Municipal areas	Non - municipal areas		Total	Municipal areas	Non - municipal areas	Total	Municipal areas	Non - municipal areas	
ชาย	77.5	77.0	77.9	80.6	78.8	78.0	79.5	80.6	78.3	81.9	Male
ไม่มีการศึกษา	70.2	79.3	63.1	87.1	80.5	84.1	77.1	71.3	87.5	62.1	No schooling
ต่ำกว่าประถมศึกษา	58.6	56.1	59.9	54.5	57.3	57.5	57.1	64.5	58.8	66.7	Incomplete primary
ประถมศึกษา	83.2	81.8	84.0	86.8	83.2	81.2	84.4	85.6	85.4	85.6	Primary
มัธยมศึกษาตอนต้น	73.7	74.1	73.5	79.6	76.0	76.2	75.9	72.8	72.7	72.9	Lower secondary
มัธยมศึกษาตอนปลาย	81.2	77.2	85.3	77.4	79.7	76.4	83.0	85.4	77.6	90.9	Upper secondary level
- สายสามัญ	82.2	77.7	86.5	77.0	79.6	77.1	82.1	86.0	77.5	91.8	- General/academic
- สายอาชีวศึกษา	77.6	75.5	80.2	78.4	80.0	74.6	85.6	83.2	77.6	87.7	- Vocational
อุดมศึกษา	84.3	82.4	87.0	83.8	84.8	83.2	86.7	87.8	83.6	91.4	Higher level
- สายสามัญ	81.8	80.3	84.3	83.0	82.4	81.5	83.6	87.9	83.9	91.8	- General/academic
- สายอาชีวศึกษา	89.2	87.4	91.2	86.1	89.6	86.9	92.4	87.7	82.8	90.7	- Vocational
การศึกษาอื่น ๆ <sup>1</sup>	98.3	96.4	99.6	0 <sup>w</sup>	99.1	98.0	100.0	99.0	92.6	100.0	Others <sup>1</sup>
ไม่ทราบ	93.3	94.2	91.1	96.9	92.0	92.9	90.7	90.9	92.0	89.9	Unknown

<sup>1</sup> รวมอาชีวระยะสั้น

<sup>1</sup> Including Short Course Vocational

หมายเหตุ : "0<sup>w</sup>" ข้อมูลจากการสำรวจมีค่าเป็น 0

Note : "0<sup>w</sup>" sample survey data with value 0 (random zero)

ตารางที่ 6 อัตราการมีส่วนร่วมในกำลังแรงงาน จำแนกตามระดับการศึกษาที่สำเร็จ เพศ ภาค และเขตการปกครอง (ต่อ)

Table 6 Labor force participation rates by level of educational attainment, sex, region and area (Contd.)

ไตรมาสที่ 1/2569 : Quarter 1/2026

หน่วยเป็นร้อยละ : Percentage

ระดับการศึกษาที่สำเร็จ และเพศ	ภาคใต้ชายแดน			ภาคตะวันออก			ภาคตะวันออกเฉียงเหนือ			ภาคเหนือ			Level of educational attainment and sex
	Southern Border region			Eastern region			Northeastern region			Northern region			
	รวม	ในเขตฯ	นอกเขตฯ	รวม	ในเขตฯ	นอกเขตฯ	รวม	ในเขตฯ	นอกเขตฯ	รวม	ในเขตฯ	นอกเขตฯ	
	Total	Municipal areas	Non - municipal areas	Total	Municipal areas	Non - municipal areas	Total	Municipal areas	Non - municipal areas	Total	Municipal areas	Non - municipal areas	
ชาย	78.1	73.7	79.3	82.0	80.8	83.1	72.8	69.9	74.0	75.2	71.7	77.1	Male
ไม่มีการศึกษา	50.2	37.0	52.7	81.6	90.2	75.0	25.2	17.2	28.2	68.0	75.3	64.9	No schooling
ต่ำกว่าประถมศึกษา	58.9	53.5	59.7	61.7	56.3	65.1	55.0	53.1	55.7	63.2	59.2	64.8	Incomplete primary
ประถมศึกษา	86.5	75.4	88.6	80.1	75.0	84.1	81.9	78.7	83.1	81.6	78.7	82.7	Primary
มัธยมศึกษาตอนต้น	68.2	68.8	68.0	79.7	77.3	81.6	69.2	66.0	70.3	70.5	64.1	73.3	Lower secondary
มัธยมศึกษาตอนปลาย	84.4	77.6	86.5	88.5	89.0	88.1	79.5	72.5	83.1	80.9	72.7	86.0	Upper secondary level
- สายสามัญ	85.1	78.8	87.0	91.1	92.9	89.4	81.5	72.4	86.1	82.2	72.9	87.3	- General/academic
- สายอาชีวศึกษา	77.2	66.7	80.6	78.8	72.2	83.8	67.9	72.9	65.6	76.1	72.4	79.6	- Vocational
อุดมศึกษา	85.8	84.7	86.5	87.3	85.6	89.0	81.5	77.7	84.4	82.3	78.2	86.2	Higher level
- สายสามัญ	84.4	85.5	83.7	82.7	77.3	88.7	76.4	74.1	78.4	79.0	74.4	84.2	- General/academic
- สายอาชีวศึกษา	90.3	82.0	94.6	93.3	97.8	89.3	89.7	85.0	92.4	88.9	88.1	89.4	- Vocational
การศึกษ้อื่น ๆ <sup>1</sup>	37.2	0 <sup>w</sup>	70.7	0 <sup>w</sup>	0 <sup>w</sup>	0 <sup>w</sup>	0 <sup>w</sup>	0 <sup>w</sup>	0 <sup>w</sup>	0 <sup>w</sup>	0 <sup>w</sup>	0 <sup>w</sup>	Others <sup>1</sup>
ไม่ทราบ	0 <sup>w</sup>	0 <sup>w</sup>	0 <sup>w</sup>	94.4	94.4	94.3	81.0	93.2	68.0	92.5	97.5	0 <sup>w</sup>	Unknown

<sup>1</sup> รวมอาชีวระยะสั้น

<sup>1</sup> Including Short Course Vocational

หมายเหตุ : "0<sup>w</sup>" ข้อมูลจากการสำรวจมีค่าเป็น 0

Note : "0<sup>w</sup>" sample survey data with value 0 (random zero)

ตารางที่ 6 อัตราการมีส่วนร่วมในกำลังแรงงาน จำแนกตามระดับการศึกษาที่สำเร็จ เพศ ภาค และเขตการปกครอง (ต่อ)

Table 6 Labor force participation rates by level of educational attainment, sex, region and area (Contd.)

ไตรมาสที่ 1/2569 : Quarter 1/2026

หน่วยเป็นร้อยละ : Percentage

ระดับการศึกษาที่สำเร็จ และเพศ	ทั่วราชอาณาจักร			กรุงเทพ- มหานคร Bangkok	ภาคกลาง			ภาคใต้			Level of educational attainment and sex
	Whole kingdom				Central region			Southern region			
	รวม	ในเขตฯ	นอกเขตฯ		รวม	ในเขตฯ	นอกเขตฯ	รวม	ในเขตฯ	นอกเขตฯ	
	Total	Municipal areas	Non - municipal areas		Total	Municipal areas	Non - municipal areas	Total	Municipal areas	Non - municipal areas	
หญิง	63.8	64.8	62.9	69.3	66.3	66.1	66.5	67.1	65.4	68.2	Female
ไม่มีการศึกษา	45.5	51.7	41.4	63.3	49.5	51.6	47.4	35.6	44.3	29.5	No schooling
ต่ำกว่าประถมศึกษา	39.2	37.6	40.1	39.9	38.3	36.8	39.3	46.5	43.3	48.0	Incomplete primary
ประถมศึกษา	69.6	68.3	70.6	73.9	67.4	64.0	70.0	71.6	71.0	71.9	Primary
มัธยมศึกษาตอนต้น	59.7	61.4	58.4	67.0	64.5	63.6	65.2	57.6	57.0	57.9	Lower secondary
มัธยมศึกษาตอนปลาย	68.5	65.9	71.2	64.9	71.1	69.9	72.4	71.8	62.7	78.8	Upper secondary level
- สายสามัญ	68.3	65.4	71.0	65.5	70.7	70.3	71.2	71.3	60.9	79.3	- General/academic
- สายอาชีวศึกษา	69.8	67.9	72.1	63.0	72.7	68.2	77.5	73.9	71.6	75.9	- Vocational
อุดมศึกษา	81.5	79.6	84.2	80.0	80.8	79.4	82.6	83.5	80.3	86.3	Higher level
- สายสามัญ	81.7	80.1	84.3	80.8	80.8	79.7	82.2	84.8	82.7	86.7	- General/academic
- สายอาชีวศึกษา	80.6	77.6	84.1	75.4	80.9	78.5	84.0	78.9	71.8	85.0	- Vocational
การศึกษาอื่น ๆ <sup>1</sup>	92.4	95.9	89.1	0 <sup>w</sup>	97.1	98.5	95.7	84.5	100.0	80.4	Others <sup>1</sup>
ไม่ทราบ	87.2	86.7	88.5	68.0	86.6	88.4	84.7	86.3	84.8	87.5	Unknown

<sup>1</sup> รวมอาชีวะระยะสั้น

<sup>1</sup> Including Short Course Vocational

หมายเหตุ : "0<sup>w</sup>" ข้อมูลจากการสำรวจมีค่าเป็น 0

Note : "0<sup>w</sup>" sample survey data with value 0 (random zero)

ตารางที่ 6 อัตราการมีส่วนร่วมในกำลังแรงงาน จำแนกตามระดับการศึกษาที่สำเร็จ เพศ ภาค และเขตการปกครอง (ต่อ)

Table 6 Labor force participation rates by level of educational attainment, sex, region and area (Contd.)

ไตรมาสที่ 1/2569 : Quarter 1/2026

หน่วยเป็นร้อยละ : Percentage

ระดับการศึกษาที่สำเร็จ และเพศ	ภาคใต้ชายแดน			ภาคตะวันออก			ภาคตะวันออกเฉียงเหนือ			ภาคเหนือ			Level of educational attainment and sex
	Southern Border region			Eastern region			Northeastern region			Northern region			
	รวม	ในเขตฯ	นอกเขตฯ	รวม	ในเขตฯ	นอกเขตฯ	รวม	ในเขตฯ	นอกเขตฯ	รวม	ในเขตฯ	นอกเขตฯ	
	Total	Municipal areas	Non - municipal areas	Total	Municipal areas	Non - municipal areas	Total	Municipal areas	Non - municipal areas	Total	Municipal areas	Non - municipal areas	
หญิง	55.0	55.2	54.9	68.8	68.7	69.0	58.0	56.9	58.4	60.8	59.8	61.3	Female
ไม่มีการศึกษา	24.8	18.5	26.0	51.7	44.3	56.0	21.7	24.0	21.0	48.2	51.9	46.9	No schooling
ต่ำกว่าประถมศึกษา	37.5	30.2	39.0	40.5	35.3	44.5	33.7	30.7	34.8	44.9	44.2	45.3	Incomplete primary
ประถมศึกษา	64.9	55.2	66.8	69.4	64.8	73.1	69.4	66.8	70.3	69.6	66.3	71.0	Primary
มัธยมศึกษาตอนต้น	39.0	42.9	38.2	63.9	65.3	62.5	54.8	53.8	55.2	55.1	51.1	56.8	Lower secondary
มัธยมศึกษาตอนปลาย	59.6	58.9	59.9	76.4	79.4	73.7	65.7	60.9	68.0	66.1	58.5	71.4	Upper secondary level
- สายสามัญ	59.0	58.6	59.1	76.7	79.0	74.7	65.3	60.0	67.9	65.5	56.3	72.1	- General/academic
- สายอาชีวศึกษา	77.9	63.4	94.3	74.2	81.9	68.9	68.9	70.4	68.3	69.1	71.4	67.4	- Vocational
อุดมศึกษา	79.7	77.9	80.6	85.7	84.2	87.0	81.9	77.4	85.2	80.4	77.9	82.7	Higher level
- สายสามัญ	79.9	78.2	80.7	85.3	83.5	86.9	81.6	77.4	84.9	80.8	77.5	84.1	- General/academic
- สายอาชีวศึกษา	78.2	76.1	79.4	86.8	86.0	87.4	82.9	77.5	86.0	78.7	80.1	77.9	- Vocational
การศึกษาอื่น ๆ <sup>1</sup>	26.1	35.4	21.4	0 <sup>w</sup>	0 <sup>w</sup>	0 <sup>w</sup>	0 <sup>w</sup>	0 <sup>w</sup>	0 <sup>w</sup>	100.0	0 <sup>w</sup>	100.0	Others <sup>1</sup>
ไม่ทราบ	0 <sup>w</sup>	0 <sup>w</sup>	0 <sup>w</sup>	94.0	93.2	97.9	95.2	95.2	0 <sup>w</sup>	95.8	95.8	0 <sup>w</sup>	Unknown

<sup>1</sup> รวมอาชีวะระยะสั้น

<sup>1</sup> Including Short Course Vocational

หมายเหตุ : "0<sup>w</sup>" ข้อมูลจากการสำรวจมีค่าเป็น 0

Note : "0<sup>w</sup>" sample survey data with value 0 (random zero)

## ตารางที่ 7 ผู้มีงานทำ จำแนกตามอาชีพ เพศ ภาค และเขตการปกครอง

Table 7 Employed persons by occupation, sex, region and area

ไตรมาสที่ 1/2569 : Quarter 1/2026

หน่วยเป็นพัน : In Thousands

อาชีพ	ทั่วราชอาณาจักร			กรุงเทพ- มหานคร	ภาคกลาง			ภาคใต้			Occupation
	Whole kingdom				Central region			Southern region			
	รวม	ในเขตฯ	นอกเขตฯ		รวม	ในเขตฯ	นอกเขตฯ	รวม	ในเขตฯ	นอกเขตฯ	
Total	Municipal areas	Non - municipal areas	Bangkok	Total	Municipal areas	Non - municipal areas	Total	Municipal areas	Non - municipal areas		
ยอดรวม	41,194.5	19,171.3	22,023.1	5,881.5	9,767.2	4,578.2	5,189.0	4,672.7	1,689.8	2,982.9	Total
ผู้จัดการ ข้าราชการระดับอาวุโส และผู้บัญญัติกฎหมาย <sup>1</sup>	1,403.8	814.0	589.8	318.7	380.6	211.2	169.4	103.0	53.6	49.5	Manage, senior officials and legislator <sup>1</sup>
ผู้ประกอบการวิชาชีพด้านต่าง ๆ	2,349.9	1,377.3	972.6	504.9	594.8	324.0	270.8	210.5	99.7	110.8	Professionals
เจ้าหน้าที่เทคนิคและผู้ประกอบวิชาชีพ ที่เกี่ยวข้องกับด้านต่าง ๆ	1,825.9	1,166.4	659.6	501.6	582.1	308.0	274.2	150.6	76.9	73.7	Technicians and associate professionals
เสมียน	1,862.7	1,087.6	775.2	419.5	609.9	303.0	306.8	173.6	82.8	90.9	Clerks
พนักงานบริการ และผู้จำหน่ายสินค้า	9,263.2	5,333.4	3,929.8	1,648.0	2,247.8	1,201.2	1,046.6	1,061.1	515.2	545.9	Service workers and shop and market sales workers
ผู้ปฏิบัติงานที่มีฝีมือในด้านการเกษตร ป่าไม้ และการประมง	9,780.4	2,085.8	7,694.5	35.6	1,033.5	221.0	812.5	1,727.2	356.9	1,370.3	Skilled agricultural and fishery workers
ช่างฝีมือและผู้ปฏิบัติงานที่เกี่ยวข้อง	4,339.7	2,227.8	2,111.9	683.8	1,202.7	544.9	657.8	403.8	202.1	201.7	Craftsmen and related trades workers
ผู้ปฏิบัติการเครื่องจักรโรงงานและเครื่องจักร และผู้ปฏิบัติงานด้านการประกอบ	4,592.8	2,558.1	2,034.7	926.6	1,730.7	895.9	834.8	259.0	106.8	152.2	Plant and machine operators and assemblers
ผู้ประกอบอาชีพงานขั้นพื้นฐาน	5,679.4	2,449.6	3,229.8	821.5	1,328.0	534.6	793.4	583.8	196.0	387.8	Elementary occupations
คนงานซึ่งมิได้จำแนกไว้ในหมวดอื่น	96.6	71.3	25.4	21.4	57.0	34.3	22.7	0 <sup>w</sup>	0 <sup>w</sup>	0 <sup>w</sup>	Workers not classifiable by occupation

<sup>1</sup> รวมทหารประจำการ ที่เป็นสมาชิกในครัวเรือนส่วนบุคคล<sup>1</sup> Include military occupation who is a member of a private householdหมายเหตุ : "0<sup>w</sup>" ข้อมูลจากการสำรวจมีค่าเป็น 0Note : "0<sup>w</sup>" sample survey data with value 0 (random zero)

## ตารางที่ 7 ผู้มีงานทำ จำแนกตามอาชีพ เพศ ภาค และเขตการปกครอง (ต่อ)

Table 7 Employed persons by occupation, sex, region and area (Contd.)

ไตรมาสที่ 1/2569 : Quarter 1/2026

หน่วยเป็นพัน : In Thousands

อาชีพ	ภาคใต้ชายแดน			ภาคตะวันออก			ภาคตะวันออกเฉียงเหนือ			ภาคเหนือ			Occupation
	Southern Border region			Eastern region			Northeastern region			Northern region			
	รวม	ในเขตฯ	นอกเขตฯ	รวม	ในเขตฯ	นอกเขตฯ	รวม	ในเขตฯ	นอกเขตฯ	รวม	ในเขตฯ	นอกเขตฯ	
	Total	Municipal areas	Non - municipal areas	Total	Municipal areas	Non - municipal areas	Total	Municipal areas	Non - municipal areas	Total	Municipal areas	Non - municipal areas	
ยอดรวม	980.6	199.8	780.7	4,269.2	1,992.8	2,276.4	9,350.2	2,703.4	6,646.8	6,273.1	2,125.8	4,147.4	Total
ผู้จัดการ ข้าราชการระดับอาวุโส และผู้บัญญัติกฎหมาย <sup>1</sup>	26.0	7.4	18.5	125.3	58.4	66.9	277.3	97.7	179.6	172.9	67.0	105.9	Manage, senior officials and legislator <sup>1</sup>
ผู้ประกอบการวิชาชีพด้านต่าง ๆ	67.3	21.8	45.6	199.1	100.9	98.2	436.2	170.2	266.0	337.1	155.8	181.3	Professionals
เจ้าหน้าที่เทคนิคและผู้ประกอบวิชาชีพที่เกี่ยวข้องกับด้านต่าง ๆ	20.8	8.7	12.1	180.0	82.2	97.8	196.9	96.4	100.5	193.9	92.7	101.3	Technicians and associate professionals
เสมียน	23.7	8.6	15.1	165.6	93.2	72.4	248.8	92.3	156.5	221.7	88.2	133.6	Clerks
พนักงานบริการ และผู้จำหน่ายสินค้า	228.6	68.4	160.2	1,064.0	636.6	427.4	1,764.7	682.1	1,082.6	1,248.9	581.8	667.1	Service workers and shop and market sales workers
ผู้ปฏิบัติงานที่มีฝีมือในด้านการเกษตร ป่าไม้ และการประมง	379.6	29.2	350.4	650.2	167.4	482.8	3,812.5	837.8	2,974.7	2,141.8	437.9	1,703.9	Skilled agricultural and fishery workers
ช่างฝีมือและผู้ปฏิบัติงานที่เกี่ยวข้อง	121.8	28.7	93.1	489.6	251.9	237.7	799.7	256.5	543.2	638.3	259.9	378.3	Craftsmen and related trades workers
ผู้ปฏิบัติการเครื่องจักรโรงงานและเครื่องจักร และผู้ปฏิบัติงานด้านการประกอบ	33.1	10.1	23.0	864.0	355.3	508.7	436.4	114.2	322.2	343.0	149.2	193.8	Plant and machine operators and assemblers
ผู้ประกอบอาชีพงานขั้นพื้นฐาน	79.6	16.9	62.8	514.6	232.7	281.8	1,376.7	355.0	1,021.7	975.2	293.0	682.2	Elementary occupations
คนงานซึ่งมิได้จำแนกไว้ในหมวดอื่น	0 <sup>w</sup>	0 <sup>w</sup>	0 <sup>w</sup>	16.9	14.2	2.7	1.0	1.0	0 <sup>w</sup>	0.3	0.3	0 <sup>w</sup>	Workers not classifiable by occupation

<sup>1</sup> รวมทหารประจำการ ที่เป็นสมาชิกในครัวเรือนส่วนบุคคล<sup>1</sup> Include military occupation who is a member of a private householdหมายเหตุ : "0<sup>w</sup>" ข้อมูลจากการสำรวจมีค่าเป็น 0Note : "0<sup>w</sup>" sample survey data with value 0 (random zero)

ตารางที่ 7 ผู้มีงานทำ จำแนกตามอาชีพ เพศ ภาค และเขตการปกครอง (ต่อ)

Table 7 Employed persons by occupation, sex, region and area (Contd.)

ไตรมาสที่ 1/2569 : Quarter 1/2026

หน่วยเป็นพัน : In Thousands

อาชีพ	ทั่วราชอาณาจักร			กรุงเทพ- มหานคร	ภาคกลาง			ภาคใต้			Occupation
	Whole kingdom				Central region			Southern region			
	รวม	ในเขตฯ	นอกเขตฯ		รวม	ในเขตฯ	นอกเขตฯ	รวม	ในเขตฯ	นอกเขตฯ	
Total	Municipal areas	Non - municipal areas	Bangkok	Total	Municipal areas	Non - municipal areas	Total	Municipal areas	Non - municipal areas		
ชาย	21,641.2	9,843.7	11,797.5	3,009.2	5,060.7	2,330.3	2,730.4	2,465.2	869.6	1,595.5	Male
ผู้จัดการ ข้าราชการระดับอาวุโส และผู้บัญญัติกฎหมาย <sup>1</sup>	884.9	496.7	388.3	188.2	226.7	124.2	102.4	67.2	35.4	31.8	Manage, senior officials and legislator <sup>1</sup>
ผู้ประกอบการวิชาชีพด้านต่าง ๆ	826.5	522.1	304.4	220.8	244.2	136.6	107.6	55.2	29.4	25.9	Professionals
เจ้าหน้าที่เทคนิคและผู้ประกอบวิชาชีพ ที่เกี่ยวข้องกับด้านต่าง ๆ	769.2	499.9	269.3	212.5	242.0	133.4	108.6	56.7	26.9	29.9	Technicians and associate professionals
เสมียน	530.7	314.5	216.2	124.9	191.3	90.0	101.4	47.0	25.9	21.0	Clerks
พนักงานบริการ และผู้จำหน่ายสินค้า	3,525.5	2,090.8	1,434.7	680.9	857.6	454.0	403.5	372.8	190.3	182.5	Service workers and shop and market sales workers
ผู้ปฏิบัติงานที่มีฝีมือในด้านการเกษตร ป่าไม้ และการประมง	5,552.3	1,215.1	4,337.2	22.8	595.7	136.3	459.3	999.8	216.8	783.0	Skilled agricultural and fishery workers
ช่างฝีมือและผู้ปฏิบัติงานที่เกี่ยวข้อง	3,255.3	1,672.5	1,582.9	520.6	892.8	409.9	482.9	301.0	147.5	153.6	Craftsmen and related trades workers
ผู้ปฏิบัติการเครื่องจักรโรงงานและเครื่องจักร และผู้ปฏิบัติงานด้านการประกอบ	3,290.3	1,883.4	1,406.9	746.2	1,120.4	581.3	539.1	236.2	99.4	136.9	Plant and machine operators and assemblers
ผู้ประกอบอาชีพงานขั้นพื้นฐาน	2,954.9	1,114.4	1,840.5	283.0	657.3	247.2	410.2	329.1	98.1	231.0	Elementary occupations
คนงานซึ่งมิได้จำแนกไว้ในหมวดอื่น	51.6	34.4	17.1	9.3	32.8	17.4	15.4	0 <sup>w</sup>	0 <sup>w</sup>	0 <sup>w</sup>	Workers not classifiable by occupation

<sup>1</sup> รวมทหารประจำการ ที่เป็นสมาชิกในครัวเรือนส่วนบุคคล

<sup>1</sup> Include military occupation who is a member of a private household

หมายเหตุ : "0<sup>w</sup>" ข้อมูลจากการสำรวจมีค่าเป็น 0

Note : "0<sup>w</sup>" sample survey data with value 0 (random zero)

## ตารางที่ 7 ผู้มีงานทำ จำแนกตามอาชีพ เพศ ภาค และเขตการปกครอง (ต่อ)

Table 7 Employed persons by occupation, sex, region and area (Contd.)

ไตรมาสที่ 1/2569 : Quarter 1/2026

หน่วยเป็นพัน : In Thousands

อาชีพ	ภาคใต้ชายแดน			ภาคตะวันออก			ภาคตะวันออกเฉียงเหนือ			ภาคเหนือ			Occupation
	Southern Border region			Eastern region			Northeastern region			Northern region			
	รวม	ในเขตฯ	นอกเขตฯ	รวม	ในเขตฯ	นอกเขตฯ	รวม	ในเขตฯ	นอกเขตฯ	รวม	ในเขตฯ	นอกเขตฯ	
	Total	Municipal areas	Non - municipal areas	Total	Municipal areas	Non - municipal areas	Total	Municipal areas	Non - municipal areas	Total	Municipal areas	Non - municipal areas	
ชาย	560.3	109.4	450.9	2,262.5	1,042.9	1,219.6	4,984.6	1,403.7	3,581.0	3,298.7	1,078.5	2,220.1	Male
ผู้จัดการ ข้าราชการระดับอาวุโส และผู้บัญญัติกฎหมาย <sup>1</sup>	20.6	5.5	15.0	77.1	36.0	41.1	184.1	61.0	123.0	121.1	46.2	74.9	Manage, senior officials and legislator <sup>1</sup>
ผู้ประกอบวิชาชีพด้านต่าง ๆ	21.7	8.2	13.5	53.4	27.5	25.9	129.7	50.3	79.4	101.4	49.3	52.1	Professionals
เจ้าหน้าที่เทคนิคและผู้ประกอบวิชาชีพที่เกี่ยวข้องกับด้านต่าง ๆ	9.9	4.3	5.7	76.9	41.7	35.2	91.6	44.7	46.9	79.5	36.3	43.1	Technicians and associate professionals
เสมียน	5.0	2.7	2.3	43.2	26.6	16.5	59.7	22.2	37.5	59.7	22.2	37.5	Clerks
พนักงานบริการ และผู้จำหน่ายสินค้า	95.2	28.8	66.4	421.3	246.4	174.9	636.4	261.7	374.6	461.4	228.6	232.7	Service workers and shop and market sales workers
ผู้ปฏิบัติงานที่มีฝีมือในด้านการเกษตร ป่าไม้ และการประมง	226.1	17.6	208.4	374.9	96.4	278.6	2,110.6	466.5	1,644.1	1,222.4	258.7	963.8	Skilled agricultural and fishery workers
ช่างฝีมือและผู้ปฏิบัติงานที่เกี่ยวข้อง	91.9	21.1	70.8	390.4	205.2	185.2	607.7	190.5	417.2	451.0	177.7	273.2	Craftsmen and related trades workers
ผู้ปฏิบัติการเครื่องจักรโรงงานและเครื่องจักร และผู้ปฏิบัติงานด้านการประกอบ	30.2	9.7	20.5	561.3	252.7	308.6	336.0	89.7	246.3	259.9	104.5	155.4	Plant and machine operators and assemblers
ผู้ประกอบอาชีพงานขั้นพื้นฐาน	59.7	11.4	48.3	255.8	104.0	151.8	827.9	216.0	612.0	541.9	154.6	387.3	Elementary occupations
คนงานซึ่งมิได้จำแนกไว้ในหมวดอื่น	0 <sup>w</sup>	0 <sup>w</sup>	0 <sup>w</sup>	8.2	6.5	1.8	1.0	1.0	0 <sup>w</sup>	0.3	0.3	0 <sup>w</sup>	Workers not classifiable by occupation

<sup>1</sup> รวมทหารประจำการ ที่เป็นสมาชิกในครัวเรือนส่วนบุคคล<sup>1</sup> Include military occupation who is a member of a private householdหมายเหตุ : "0<sup>w</sup>" ข้อมูลจากการสำรวจมีค่าเป็น 0Note : "0<sup>w</sup>" sample survey data with value 0 (random zero)

## ตารางที่ 7 ผู้มีงานทำ จำแนกตามอาชีพ เพศ ภาค และเขตการปกครอง (ต่อ)

Table 7 Employed persons by occupation, sex, region and area (Contd.)

ไตรมาสที่ 1/2569 : Quarter 1/2026

หน่วยเป็นพัน : In Thousands

อาชีพ	ทั่วราชอาณาจักร			กรุงเทพ- มหานคร	ภาคกลาง			ภาคใต้			Occupation
	Whole kingdom				Central region			Southern region			
	รวม	ในเขตฯ	นอกเขตฯ		รวม	ในเขตฯ	นอกเขตฯ	รวม	ในเขตฯ	นอกเขตฯ	
Total	Municipal areas	Non - municipal areas	Bangkok	Total	Municipal areas	Non - municipal areas	Total	Municipal areas	Non - municipal areas		
หญิง	19,553.3	9,327.6	10,225.7	2,872.3	4,706.4	2,247.8	2,458.6	2,207.5	820.2	1,387.3	Female
ผู้จัดการ ข้าราชการระดับอาวุโส และผู้บัญชาตติภพหมาย <sup>1</sup>	518.8	317.4	201.5	130.5	153.9	86.9	67.0	35.8	18.1	17.7	Manage, senior officials and legislator <sup>1</sup>
ผู้ประกอบการวิชาชีพด้านต่าง ๆ	1,523.4	855.2	668.2	284.1	350.6	187.4	163.2	155.3	70.3	84.9	Professionals
เจ้าหน้าที่เทคนิคและผู้ประกอบวิชาชีพ ที่เกี่ยวข้องกับด้านต่าง ๆ	1,056.7	666.5	390.3	289.1	340.1	174.6	165.6	93.9	50.0	43.9	Technicians and associate professionals
เสมียน	1,332.0	773.1	559.0	294.6	418.5	213.1	205.4	126.7	56.9	69.8	Clerks
พนักงานบริการ และผู้จำหน่ายสินค้า	5,737.7	3,242.6	2,495.1	967.1	1,390.3	747.2	643.1	688.3	324.9	363.4	Service workers and shop and market sales workers
ผู้ปฏิบัติงานที่มีฝีมือในด้านการเกษตร ป่าไม้ และการประมง	4,228.1	870.7	3,357.4	12.8	437.8	84.7	353.2	727.4	140.1	587.3	Skilled agricultural and fishery workers
ช่างฝีมือและผู้ปฏิบัติงานที่เกี่ยวข้อง	1,084.4	555.4	529.0	163.1	310.0	135.0	174.9	102.8	54.6	48.2	Craftsmen and related trades workers
ผู้ปฏิบัติการเครื่องจักรโรงงานและเครื่องจักร และผู้ปฏิบัติงานด้านการประกอบ	1,302.5	674.7	627.8	180.4	610.3	314.6	295.7	22.8	7.4	15.4	Plant and machine operators and assemblers
ผู้ประกอบอาชีพงานขั้นพื้นฐาน	2,724.6	1,335.3	1,389.3	538.4	670.7	287.4	383.2	254.7	97.9	156.8	Elementary occupations
คนงานซึ่งมิได้จำแนกไว้ในหมวดอื่น	45.1	36.8	8.2	12.1	24.2	16.9	7.3	0 <sup>w</sup>	0 <sup>w</sup>	0 <sup>w</sup>	Workers not classifiable by occupation

<sup>1</sup> รวมทหารประจำการ ที่เป็นสมาชิกในครัวเรือนส่วนบุคคล<sup>1</sup> Include military occupation who is a member of a private householdหมายเหตุ : "0<sup>w</sup>" ข้อมูลจากการสำรวจมีค่าเป็น 0Note : "0<sup>w</sup>" sample survey data with value 0 (random zero)

ตารางที่ 7 ผู้มีงานทำ จำแนกตามอาชีพ เพศ ภาค และเขตการปกครอง (ต่อ)

Table 7 Employed persons by occupation, sex, region and area (Contd.)

ไตรมาสที่ 1/2569 : Quarter 1/2026

หน่วยเป็นพัน : In Thousands

อาชีพ	ภาคใต้ชายแดน			ภาคตะวันออก			ภาคตะวันออกเฉียงเหนือ			ภาคเหนือ			Occupation
	Southern Border region			Eastern region			Northeastern region			Northern region			
	รวม	ในเขตฯ	นอกเขตฯ	รวม	ในเขตฯ	นอกเขตฯ	รวม	ในเขตฯ	นอกเขตฯ	รวม	ในเขตฯ	นอกเขตฯ	
	Total	Municipal areas	Non - municipal areas	Total	Municipal areas	Non - municipal areas	Total	Municipal areas	Non - municipal areas	Total	Municipal areas	Non - municipal areas	
หญิง	420.3	90.4	329.9	2,006.8	949.9	1,056.8	4,365.5	1,299.7	3,065.8	2,974.5	1,047.2	1,927.2	Female
ผู้จัดการ ข้าราชการระดับอาวุโส และผู้บัญญัติกฎหมาย <sup>1</sup>	5.4	1.9	3.5	48.2	22.4	25.8	93.2	36.7	56.6	51.8	20.8	31.0	Manage, senior officials and legislator <sup>1</sup>
ผู้ประกอบการวิชาชีพด้านต่าง ๆ	45.6	13.6	32.0	145.7	73.4	72.3	306.5	119.9	186.6	235.7	106.5	129.1	Professionals
เจ้าหน้าที่เทคนิคและผู้ประกอบวิชาชีพที่เกี่ยวข้องกับด้านต่าง ๆ	10.9	4.4	6.5	103.0	40.5	62.6	105.3	51.6	53.7	114.5	56.3	58.1	Technicians and associate professionals
เสมียน	18.7	5.9	12.8	122.4	66.5	55.9	189.1	70.1	119.0	162.0	65.9	96.1	Clerks
พนักงานบริการ และผู้จำหน่ายสินค้า	133.5	39.6	93.8	642.8	390.2	252.5	1,128.3	420.4	707.9	787.5	353.2	434.4	Service workers and shop and market sales workers
ผู้ปฏิบัติงานที่มีฝีมือในด้านการเกษตร ป่าไม้ และการประมง	153.6	11.6	142.0	275.3	71.0	204.3	1,701.9	371.3	1,330.6	919.3	179.2	740.1	Skilled agricultural and fishery workers
ช่างฝีมือและผู้ปฏิบัติงานที่เกี่ยวข้อง	29.9	7.6	22.3	99.2	46.7	52.5	192.0	66.0	126.0	187.3	82.2	105.1	Craftsmen and related trades workers
ผู้ปฏิบัติการเครื่องจักรโรงงานและเครื่องจักร และผู้ปฏิบัติงานด้านการประกอบ	2.9	0.4	2.5	302.7	102.6	200.1	100.3	24.5	75.8	83.0	44.7	38.3	Plant and machine operators and assemblers
ผู้ประกอบอาชีพงานขั้นพื้นฐาน	19.9	5.4	14.5	258.7	128.7	130.1	548.8	139.1	409.7	433.3	138.3	295.0	Elementary occupations
คนงานซึ่งมิได้จำแนกไว้ในหมวดอื่น	0 <sup>w</sup>	0 <sup>w</sup>	0 <sup>w</sup>	8.7	7.8	0.9	0 <sup>w</sup>	0 <sup>w</sup>	0 <sup>w</sup>	0 <sup>w</sup>	0 <sup>w</sup>	0 <sup>w</sup>	Workers not classifiable by occupation

<sup>1</sup> รวมทหารประจำการ ที่เป็นสมาชิกในครัวเรือนส่วนบุคคล

<sup>1</sup> Include military occupation who is a member of a private household

หมายเหตุ : "0<sup>w</sup>" ข้อมูลจากการสำรวจมีค่าเป็น 0

Note : "0<sup>w</sup>" sample survey data with value 0 (random zero)

Table 8 Employed persons by industry, sex, region and area

ไตรมาสที่ 1/2569 : Quarter 1/2026

หน่วยเป็นพัน : In Thousands

อุตสาหกรรม	ทั่วราชอาณาจักร			กรุงเทพ- มหานคร	ภาคกลาง			ภาคใต้			Industry
	Whole kingdom				Central region			Southern region			
	รวม	ในเขตฯ	นอกเขตฯ		รวม	ในเขตฯ	นอกเขตฯ	รวม	ในเขตฯ	นอกเขตฯ	
Total	Municipal areas	Non - municipal areas	Bangkok	Total	Municipal areas	Non - municipal areas	Total	Municipal areas	Non - municipal areas		
ยอดรวม	41,194.5	19,171.3	22,023.1	5,881.5	9,767.2	4,578.2	5,189.0	4,672.7	1,689.8	2,982.9	Total
ภาคเกษตรกรรม	11,252.8	2,346.2	8,906.6	21.5	1,305.8	276.1	1,029.7	1,877.8	375.2	1,502.6	Agricultural
เกษตรกรรม การป่าไม้ และการประมง	11,252.8	2,346.2	8,906.6	21.5	1,305.8	276.1	1,029.7	1,877.8	375.2	1,502.6	Agriculture, forestry and fishing
นอกภาคเกษตรกรรม	29,941.7	16,825.2	13,116.5	5,860.0	8,461.4	4,302.1	4,159.3	2,794.9	1,314.7	1,480.2	Non-Agricultural
การทำเหมืองแร่ และเหมืองหิน	80.7	25.4	55.4	2.8	18.8	6.6	12.1	12.9	7.1	5.8	Mining and quarrying
การผลิต	6,451.0	3,370.3	3,080.7	885.4	2,790.0	1,365.3	1,424.7	348.8	136.6	212.2	Manufacturing
ไฟฟ้า ก๊าซ ไอน้ำ และระบบปรับอากาศ	106.8	61.4	45.4	15.0	29.2	14.8	14.4	19.4	6.9	12.5	Electricity, gas, steam and air conditioning supply
การจัดหาน้ำ การจัดการ และการบำบัดน้ำเสีย ของเสีย และสิ่งปฏิกูล	80.7	41.1	39.6	10.1	30.7	18.0	12.8	10.4	3.7	6.8	Water supply; sewerage, waste management and remediation activities
การก่อสร้าง	2,357.8	1,117.6	1,240.3	402.5	475.7	192.6	283.1	185.9	86.8	99.1	Construction
การขายส่ง และการขายปลีก การซ่อมแซม ยานยนต์ และรถจักรยานยนต์	7,188.5	3,884.5	3,304.0	1,215.1	1,757.8	903.8	854.0	851.0	392.7	458.3	Wholesale and retail trade; repair of motor vehicles and motorcycles
การขนส่ง และสถานที่เก็บสินค้า	1,763.5	1,235.6	527.9	681.1	551.9	292.5	259.4	130.7	61.7	68.9	Transportation and storage
ที่พักแรม และการบริการด้านอาหาร	3,621.0	2,274.0	1,347.0	745.8	932.1	521.5	410.5	474.0	263.3	210.7	Accommodation and food service activities
ข้อมูลข่าวสารและการสื่อสาร	174.4	141.1	33.3	88.3	42.4	30.1	12.3	11.1	7.7	3.4	Information and communication
กิจการทางการเงินและการประกันภัย	478.0	341.5	136.5	161.0	135.3	83.8	51.5	38.6	22.7	15.9	Financial and insurance activities
กิจกรรมอสังหาริมทรัพย์	434.4	339.5	94.9	239.0	101.2	42.9	58.4	22.0	16.2	5.8	Real estate activities
กิจกรรมทางวิชาชีพ วิทยาศาสตร์ และเทคนิค	430.8	320.3	110.5	169.7	135.2	78.8	56.4	27.5	12.3	15.3	Professional, scientific and technical activities
กิจกรรมการบริหารและการบริการสนับสนุน	855.9	596.2	259.7	325.5	230.6	106.2	124.4	84.5	41.9	42.6	Administrative and support service activities
การบริหารราชการ การป้องกันประเทศ และการประกันสังคมภาคบังคับ	1,843.4	944.8	898.6	268.9	387.3	197.4	189.9	166.1	73.0	93.0	Public administration and defence; compulsory social security
การศึกษา	1,196.1	583.0	613.1	141.5	252.2	132.5	119.7	158.7	69.4	89.3	Education
กิจกรรมด้านสุขภาพและงานสังคมสงเคราะห์	862.1	446.9	415.1	128.5	179.3	95.0	84.2	88.7	36.7	51.9	Human health and social work activities
ศิลปะ ความบันเทิง และนันทนาการ	322.5	195.0	127.5	66.7	97.4	48.6	48.8	20.9	11.3	9.6	Arts, entertainment and recreation
กิจกรรมบริการด้านอื่น ๆ	1,343.7	649.3	694.4	189.4	231.6	122.1	109.5	125.7	55.7	70.0	Other service activities
กิจกรรมการจ้างงานในครัวเรือนส่วนบุคคล	273.3	195.7	77.6	99.7	43.6	23.0	20.6	18.0	8.9	9.2	Activities of households as employers ; undifferentiated goods and services producing activities of households for own use
กิจกรรมการผลิตสินค้าและบริการที่ทำขึ้นเอง เพื่อใช้ในครัวเรือน											
กิจกรรมขององค์การระหว่างประเทศและภาคีสมาชิก	s	s	0 <sup>w</sup>	s	s	s	0 <sup>w</sup>	0 <sup>w</sup>	0 <sup>w</sup>	0 <sup>w</sup>	Activities of wxtraterritorial organizations and bodies
ไม่ทราบ	74.3	59.1	15.2	22.7	37.9	25.4	12.5	0 <sup>w</sup>	0 <sup>w</sup>	0 <sup>w</sup>	Unknown

หมายเหตุ : "0<sup>w</sup>" ข้อมูลจากการสำรวจมีค่าเป็น 0

Note : "0<sup>w</sup>" sample survey data with value 0 (random zero)

"s" ข้อมูลที่ไม่นำเสนอ เนื่องจากจำนวนของหน่วยตัวอย่างไม่พอ (n < 30)

"s" suppressed data (n < 30)

Table 8 Employed persons by industry, sex, region and area (Contd.)

ไตรมาสที่ 1/2569 : Quarter 1/2026

หน่วยเป็นพัน : In Thousands

อุตสาหกรรม	ภาคใต้ชายแดน			ภาคตะวันออก			ภาคตะวันออกเฉียงเหนือ			ภาคเหนือ			Industry
	Southern Border region			Eastern region			Northeastern region			Northern region			
	รวม	ในเขตฯ	นอกเขตฯ	รวม	ในเขตฯ	นอกเขตฯ	รวม	ในเขตฯ	นอกเขตฯ	รวม	ในเขตฯ	นอกเขตฯ	
	Total	Municipal areas	Non - municipal areas	Total	Municipal areas	Non - municipal areas	Total	Municipal areas	Non - municipal areas	Total	Municipal areas	Non - municipal areas	
ยอดรวม	980.6	199.8	780.7	4,269.2	1,992.8	2,276.4	9,350.2	2,703.4	6,646.8	6,273.1	2,125.8	4,147.4	Total
<b>ภาคเกษตรกรรม</b>	388.1	30.1	358.0	822.8	199.0	623.8	4,299.2	938.1	3,361.1	2,537.6	506.2	2,031.4	<b>Agricultural</b>
เกษตรกรรม การป่าไม้ และการประมง	388.1	30.1	358.0	822.8	199.0	623.8	4,299.2	938.1	3,361.1	2,537.6	506.2	2,031.4	Agriculture, forestry and fishing
<b>นอกภาคเกษตรกรรม</b>	592.5	169.7	422.7	3,446.4	1,793.9	1,652.5	5,050.9	1,765.2	3,285.7	3,735.6	1,619.6	2,116.0	<b>Non-Agricultural</b>
การทำเหมืองแร่ และเหมืองหิน	0.4	0.4	0 <sup>w</sup>	4.5	2.2	2.3	17.3	2.8	14.5	24.1	3.4	20.7	Mining and quarrying
การผลิต	66.5	15.3	51.2	1,242.9	546.9	696.0	580.2	183.7	396.5	537.2	237.1	300.1	Manufacturing
ไฟฟ้า ก๊าซ ไอน้ำ และระบบปรับอากาศ	2.5	0.8	1.7	6.4	3.4	2.9	18.7	10.4	8.3	15.6	10.0	5.6	Electricity, gas, steam and air conditioning supply
การจัดหาน้ำ การจัดการ และการบำบัดน้ำเสีย ของเสีย และสิ่งปฏิกูล	0.5	0.2	0.3	5.9	0.9	5.0	9.4	4.0	5.4	13.7	4.3	9.4	Water supply; sewerage, waste management and remediation activities
การก่อสร้าง	77.0	13.3	63.7	229.4	112.5	116.9	591.8	161.0	430.8	395.6	148.9	246.7	Construction
การขายส่ง และการขายปลีก การซ่อม ยานยนต์และจักรยานยนต์	158.5	46.5	112.0	707.5	362.7	344.8	1,553.2	553.3	999.9	945.4	410.4	535.0	Wholesale and retail trade; repair of motor vehicles and motorcycles
การขนส่งและสถานที่เก็บสินค้า	9.8	5.3	4.5	142.8	90.8	52.1	132.0	46.8	85.3	115.2	57.4	57.7	Transportation and storage
ที่พักแรมและการบริการด้านอาหาร	95.1	29.1	66.0	415.0	272.1	142.9	499.8	216.6	283.2	459.3	225.6	233.7	Accommodation and food service activities
ข้อมูลข่าวสารและการสื่อสาร	0.9	0.2	0.8	10.8	6.8	4.0	12.7	4.8	7.9	8.2	3.3	4.9	Information and communication
กิจการทางการเงินและการประกันภัย	2.2	1.0	1.2	25.0	14.2	10.8	62.1	30.7	31.4	53.8	28.1	25.7	Financial and insurance activities
กิจกรรมอสังหาริมทรัพย์	0.4	0.1	0.3	33.3	21.6	11.7	23.0	7.8	15.1	15.6	12.0	3.6	Real estate activities
กิจกรรมทางวิชาชีพ วิทยาศาสตร์ และเทคนิค	4.6	1.6	3.0	30.4	22.2	8.2	27.6	13.1	14.4	35.7	22.5	13.1	Professional, scientific and technical activities
กิจกรรมการบริหารและการบริการสนับสนุน	4.3	0.9	3.4	117.4	85.2	32.2	45.3	13.9	31.4	48.4	22.7	25.7	Administrative and support service activities
การบริหารราชการ การป้องกันประเทศ และการประกันสังคมภาคบังคับ	71.2	24.6	46.6	163.7	85.1	78.6	447.4	161.2	286.2	338.9	134.7	204.2	Public administration and defence; compulsory social security
การศึกษา	56.9	15.8	41.1	81.1	35.4	45.8	303.6	107.7	195.9	202.0	80.6	121.4	Education
กิจกรรมด้านสุขภาพและงานสังคมสงเคราะห์	24.4	8.1	16.3	63.4	31.1	32.3	196.4	76.8	119.6	181.5	70.7	110.8	Human health and social work activities
ศิลปะ ความบันเทิง และนันทนาการ	0.8	0.4	0.4	33.7	15.3	18.4	52.5	17.9	34.6	50.5	34.9	15.6	Arts, entertainment and recreation
กิจกรรมบริการด้านอื่น ๆ	14.2	5.0	9.2	95.7	58.5	37.1	444.7	139.1	305.7	242.5	79.6	162.9	Other service activities
กิจกรรมการจ้างงานในครัวเรือนส่วนบุคคล	2.3	1.2	1.1	25.2	17.3	7.8	32.3	12.5	19.7	52.2	33.1	19.1	Activities of households as employers ; undifferentiated goods and services producing activities of households for own use
กิจกรรมการผลิตสินค้าและบริการที่ทำขึ้นเอง เพื่อใช้ในครัวเรือน	0 <sup>w</sup>	0 <sup>w</sup>	0 <sup>w</sup>	0 <sup>w</sup>	0 <sup>w</sup>	0 <sup>w</sup>	0 <sup>w</sup>	0 <sup>w</sup>	0 <sup>w</sup>	0 <sup>w</sup>	0 <sup>w</sup>	0 <sup>w</sup>	Activities of wxtaterritorial organizations and bodies
กิจกรรมขององค์การระหว่างประเทศและภาคีสมาชิก	0 <sup>w</sup>	0 <sup>w</sup>	0 <sup>w</sup>	12.5	9.7	2.7	1.0	1.0	0 <sup>w</sup>	0.3	0.3	0 <sup>w</sup>	Unknown

หมายเหตุ : "0<sup>w</sup>" ข้อมูลจากการสำรวจมีค่าเป็น 0

Note : "0<sup>w</sup>" sample survey data with value 0 (random zero)

ตารางที่ 8 ผู้มีงานทำ จำแนกตามกิจกรรมทางเศรษฐกิจ เพศ ภาค และเขตการปกครอง (ต่อ)

Table 8 Employed persons by industry, sex, region and area (Contd.)

ไตรมาสที่ 1/2569 : Quarter 1/2026

หน่วยเป็นพัน : In Thousands

อุตสาหกรรม	ทั่วราชอาณาจักร			กรุงเทพ- มหานคร	ภาคกลาง			ภาคใต้			Industry
	Whole kingdom				Central region			Southern region			
	รวม	ในเขตฯ	นอกเขตฯ		รวม	ในเขตฯ	นอกเขตฯ	รวม	ในเขตฯ	นอกเขตฯ	
Total	Municipal areas	Non - municipal areas	Bangkok	Total	Municipal areas	Non - municipal areas	Total	Municipal areas	Non - municipal areas		
ชาย	21,641.2	9,843.7	11,797.5	3,009.2	5,060.7	2,330.3	2,730.4	2,465.2	869.6	1,595.5	Male
ภาคเกษตรกรรม	6,498.7	1,378.3	5,120.4	15.1	762.4	171.3	591.0	1,109.4	229.1	880.3	Agricultural
เกษตรกรรม การป่าไม้ และการประมง	6,498.7	1,378.3	5,120.4	15.1	762.4	171.3	591.0	1,109.4	229.1	880.3	Agriculture, forestry and fishing
นอกภาคเกษตรกรรม	15,142.5	8,465.4	6,677.1	2,994.1	4,298.4	2,159.0	2,139.4	1,355.8	640.5	715.3	Non-Agricultural
การทำเหมืองแร่ และเหมืองหิน	61.0	18.6	42.3	1.1	14.7	5.3	9.4	10.8	5.9	4.9	Mining and quarrying
การผลิต	3,236.1	1,695.4	1,540.8	421.3	1,409.8	687.8	722.0	175.1	68.3	106.8	Manufacturing
ไฟฟ้า ก๊าซ ไอน้ำ และระบบปรับอากาศ	85.4	48.4	37.0	9.5	24.6	12.6	12.0	14.3	5.5	8.8	Electricity, gas, steam and air conditioning supply
การจัดหาน้ำ การจัดการ และการบำบัดน้ำเสีย ของเสีย และสิ่งปฏิกูล	47.1	19.2	27.9	6.8	14.2	4.8	9.4	7.5	2.3	5.2	Water supply; sewerage, waste management and remediation activities
การก่อสร้าง	1,978.3	915.9	1,062.5	312.3	385.9	153.7	232.2	165.4	76.1	89.3	Construction
การขายส่ง และการขายปลีก การซ่อมแซม ยานยนต์ และรถจักรยานยนต์	3,350.4	1,814.9	1,535.5	574.1	825.1	422.6	402.5	396.2	187.0	209.3	Wholesale and retail trade; repair of motor vehicles and motorcycles
การขนส่ง และสถานที่เก็บสินค้า	1,453.5	1,025.9	427.6	568.1	448.2	238.7	209.5	107.6	55.7	51.9	Transportation and storage
ที่พักแรม และการบริการด้านอาหาร	1,219.4	803.1	416.3	282.2	321.4	185.2	136.2	160.4	90.7	69.6	Accommodation and food service activities
ข้อมูลข่าวสารและการสื่อสาร	119.6	97.9	21.6	59.0	30.3	21.1	9.1	8.2	5.9	2.2	Information and communication
กิจการทางการเงินและการประกันภัย	200.7	139.1	61.6	70.7	57.1	30.0	27.2	13.8	8.5	5.2	Financial and insurance activities
กิจกรรมอสังหาริมทรัพย์	182.6	140.9	41.7	96.7	44.8	20.3	24.5	9.8	5.5	4.3	Real estate activities
กิจกรรมทางวิชาชีพ วิทยาศาสตร์ และเทคนิค	201.6	154.3	47.3	77.7	67.2	46.8	20.3	15.0	7.9	7.1	Professional, scientific and technical activities
กิจกรรมการบริหารและการบริการสนับสนุน	459.7	301.1	158.6	149.0	129.7	57.9	71.8	51.5	25.0	26.5	Administrative and support service activities
การบริหารราชการ การป้องกันประเทศ และการประกันสังคมภาคบังคับ	1,067.9	539.9	528.0	140.0	214.8	104.1	110.7	101.4	44.8	56.6	Public administration and defence; compulsory social security
การศึกษา	356.7	173.1	183.6	44.1	82.9	44.1	38.8	37.4	18.9	18.5	Education
กิจกรรมด้านสุขภาพและงานสังคมสงเคราะห์	195.7	105.2	90.5	36.2	39.6	24.9	14.7	17.1	4.8	12.4	Human health and social work activities
ศิลปะ ความบันเทิง และนันทนาการ	162.6	104.2	58.4	35.1	43.3	24.2	19.2	10.2	5.2	5.0	Arts, entertainment and recreation
กิจกรรมบริการด้านอื่น ๆ	673.3	299.4	373.9	82.4	117.1	58.2	58.9	51.2	20.1	31.1	Other service activities
กิจกรรมการจ้างงานในครัวเรือนส่วนบุคคล กิจกรรมการผลิตสินค้าและบริการที่ทำขึ้นเอง เพื่อใช้ในครัวเรือน	58.6	43.3	15.3	17.5	10.8	4.8	6.0	2.9	2.3	0.6	Activities of households as employers ; undifferentiated goods and services producing activities of households for own use
กิจกรรมขององค์การระหว่างประเทศและภาคีสมาชิก ไม่ทราบ	s	s	0 <sup>w</sup>	s	s	s	0 <sup>w</sup>	0 <sup>w</sup>	0 <sup>w</sup>	0 <sup>w</sup>	Activities of wxtraterritorial organizations and bodies Unknown

หมายเหตุ : "0<sup>w</sup>" ข้อมูลจากการสำรวจมีค่าเป็น 0Note : "0<sup>w</sup>" sample survey data with value 0 (random zero)

"s" ข้อมูลที่ไม่นำเสนอ เนื่องจากจำนวนของหน่วยตัวอย่างไม่พอ (n &lt; 30)

"s" suppressed data (n &lt; 30)

Table 8 Employed persons by industry, sex, region and area (Contd.)

ไตรมาสที่ 1/2569 : Quarter 1/2026

หน่วยเป็นพัน : In Thousands

อุตสาหกรรม	ภาคใต้ชายแดน			ภาคตะวันออก			ภาคตะวันออกเฉียงเหนือ			ภาคเหนือ			Industry
	Southern Border region			Eastern region			Northeastern region			Northern region			
	รวม	ในเขตฯ	นอกเขตฯ	รวม	ในเขตฯ	นอกเขตฯ	รวม	ในเขตฯ	นอกเขตฯ	รวม	ในเขตฯ	นอกเขตฯ	
	Total	Municipal areas	Non - municipal areas	Total	Municipal areas	Non - municipal areas	Total	Municipal areas	Non - municipal areas	Total	Municipal areas	Non - municipal areas	
ชาย	560.3	109.4	450.9	2,262.5	1,042.9	1,219.6	4,984.6	1,403.7	3,581.0	3,298.7	1,078.5	2,220.1	Male
ภาคเกษตรกรรม	233.1	18.8	214.3	493.1	117.8	375.3	2,418.0	531.0	1,886.9	1,467.6	295.0	1,172.6	Agricultural
เกษตรกรรม การป่าไม้ และการประมง	233.1	18.8	214.3	493.1	117.8	375.3	2,418.0	531.0	1,886.9	1,467.6	295.0	1,172.6	Agriculture, forestry and fishing
นอกภาคเกษตรกรรม	327.2	90.6	236.6	1,769.4	925.1	844.3	2,566.7	872.6	1,694.0	1,831.1	783.6	1,047.5	Non-Agricultural
การทำเหมืองแร่ และเหมืองหิน	0.4	0.4	0 <sup>w</sup>	4.5	2.2	2.3	12.8	1.8	11.0	16.9	2.0	14.8	Mining and quarrying
การผลิต	31.8	8.5	23.3	676.8	320.1	356.6	278.1	82.6	195.5	243.4	106.9	136.5	Manufacturing
ไฟฟ้า ก๊าซ ไอน้ำ และระบบปรับอากาศ	2.4	0.7	1.7	4.7	3.1	1.7	16.5	9.3	7.3	13.3	7.7	5.6	Electricity, gas, steam and air conditioning supply
การจัดหาน้ำ การจัดการ และการบำบัดน้ำเสีย ของเสีย และสิ่งปฏิกูล	0.4	0.1	0.3	3.3	0.6	2.7	5.6	2.2	3.4	9.2	2.4	6.8	Water supply; sewerage, waste management and remediation activities
การก่อสร้าง	75.3	12.5	62.8	199.5	98.5	101.0	517.7	143.2	374.5	322.2	119.6	202.6	Construction
การขายส่ง และการขายปลีก การซ่อมแซม ยานยนต์ และรถจักรยานยนต์	89.1	25.0	64.1	308.5	156.1	152.4	725.3	256.3	469.0	432.1	193.9	238.2	Wholesale and retail trade; repair of motor vehicles and motorcycles
การขนส่ง และสถานที่เก็บสินค้า	9.2	4.8	4.4	120.3	76.0	44.4	108.8	40.3	68.5	91.3	42.3	49.0	Transportation and storage
ที่พักแรม และการบริการด้านอาหาร	26.9	9.5	17.3	141.4	86.5	54.9	137.5	69.0	68.5	149.7	79.9	69.8	Accommodation and food service activities
ข้อมูลข่าวสารและการสื่อสาร	0.5	0 <sup>w</sup>	0.5	9.3	6.5	2.8	7.8	3.6	4.3	4.4	1.7	2.7	Information and communication
กิจการทางการเงินและการประกันภัย	1.3	0.7	0.6	10.8	7.7	3.0	27.5	12.4	15.1	19.5	9.1	10.4	Financial and insurance activities
กิจกรรมอสังหาริมทรัพย์	0.1	0.1	0 <sup>w</sup>	12.2	8.0	4.3	9.1	3.0	6.1	9.9	7.3	2.6	Real estate activities
กิจกรรมทางวิชาชีพ วิทยาศาสตร์ และเทคนิค	2.5	0.9	1.5	8.9	6.3	2.6	14.9	5.9	9.0	15.5	8.7	6.7	Professional, scientific and technical activities
กิจกรรมการบริหารและการบริการสนับสนุน	3.6	0.4	3.2	70.2	46.0	24.2	28.7	8.8	19.9	27.0	13.9	13.1	Administrative and support service activities
การบริหารราชการ การป้องกันประเทศ และการประกันสังคมภาคบังคับ	47.2	16.5	30.6	104.9	58.6	46.4	264.4	97.4	167.0	195.3	78.5	116.7	Public administration and defence; compulsory social security
การศึกษา	18.1	5.3	12.7	16.9	7.0	9.8	94.0	32.6	61.5	63.3	21.0	42.3	Education
กิจกรรมด้านสุขภาพและงานสังคมสงเคราะห์	6.9	1.7	5.2	11.6	5.0	6.6	40.3	19.0	21.3	44.0	13.7	30.3	Human health and social work activities
ศิลปะ ความบันเทิง และนันทนาการ	0.2	0.2	0 <sup>w</sup>	19.4	10.3	9.1	27.1	9.0	18.1	27.2	20.1	7.0	Arts, entertainment and recreation
กิจกรรมบริการด้านอื่น ๆ	11.4	2.8	8.5	38.7	23.3	15.3	243.9	74.2	169.7	128.6	38.3	90.3	Other service activities
กิจกรรมการจ้างงานในครัวเรือนส่วนบุคคล	0.2	0.2	0 <sup>w</sup>	3.7	1.3	2.4	5.5	1.1	4.4	18.0	16.2	1.9	Activities of households as employers ; undifferentiated goods and services producing activities of households for own use
กิจกรรมการจ้างงานในครัวเรือนส่วนตัว	0 <sup>w</sup>	0 <sup>w</sup>	0 <sup>w</sup>	0 <sup>w</sup>	0 <sup>w</sup>	0 <sup>w</sup>	0 <sup>w</sup>	0 <sup>w</sup>	0 <sup>w</sup>	0 <sup>w</sup>	0 <sup>w</sup>	0 <sup>w</sup>	Activities of wxterritorial organizations and bodies
กิจกรรมขององค์การระหว่างประเทศและภาคีสมาชิก	0 <sup>w</sup>	0 <sup>w</sup>	0 <sup>w</sup>	0 <sup>w</sup>	0 <sup>w</sup>	0 <sup>w</sup>	0 <sup>w</sup>	0 <sup>w</sup>	0 <sup>w</sup>	0 <sup>w</sup>	0 <sup>w</sup>	0 <sup>w</sup>	Activities of wxterritorial organizations and bodies
ไม่ทราบ	0 <sup>w</sup>	0 <sup>w</sup>	0 <sup>w</sup>	3.7	2.0	1.8	1.0	1.0	0 <sup>w</sup>	0.3	0.3	0 <sup>w</sup>	Unknown

หมายเหตุ : "0<sup>w</sup>" ข้อมูลจากการสำรวจมีค่าเป็น 0

Note : "0<sup>w</sup>" sample survey data with value 0 (random zero)

ตารางที่ 8 ผู้มีงานทำ จำแนกตามกิจกรรมทางเศรษฐกิจ เพศ ภาค และเขตการปกครอง (ต่อ)

Table 8 Employed persons by industry, sex, region and area (Contd.)

ไตรมาสที่ 1/2569 : Quarter 1/2026

หน่วยเป็นพัน : In Thousands

อุตสาหกรรม	ทั่วราชอาณาจักร			กรุงเทพ- มหานคร	ภาคกลาง			ภาคใต้			Industry
	Whole kingdom				Central region			Southern region			
	รวม	ในเขตฯ	นอกเขตฯ		Bangkok	รวม	ในเขตฯ	นอกเขตฯ	รวม	ในเขตฯ	
Total	Municipal areas	Non - municipal areas		Total	Municipal areas	Non - municipal areas	Total	Municipal areas	Non - municipal areas		
หญิง	19,553.3	9,327.6	10,225.7	2,872.3	4,706.4	2,247.8	2,458.6	2,207.5	820.2	1,387.3	Female
<b>ภาคเกษตรกรรม</b>	4,754.1	967.9	3,786.2	6.4	543.4	104.8	438.6	768.4	146.0	622.3	<b>Agricultural</b>
เกษตรกรรม การป่าไม้ และการประมง	4,754.1	967.9	3,786.2	6.4	543.4	104.8	438.6	768.4	146.0	622.3	Agriculture, forestry and fishing
<b>นอกภาคเกษตรกรรม</b>	14,799.2	8,359.7	6,439.4	2,865.9	4,163.0	2,143.1	2,019.9	1,439.2	674.2	765.0	<b>Non-Agricultural</b>
การทำเหมืองแร่ และเหมืองหิน	19.8	6.8	13.0	1.7	4.1	1.4	2.7	2.2	1.2	0.9	Mining and quarrying
การผลิต	3,214.8	1,674.9	1,539.9	464.1	1,380.2	677.5	702.6	173.7	68.3	105.4	Manufacturing
ไฟฟ้า ก๊าซ ไอน้ำ และระบบปรับอากาศ	21.4	13.0	8.4	5.5	4.6	2.2	2.4	5.1	1.4	3.8	Electricity, gas, steam and air conditioning supply
การจัดหาน้ำ การจัดการ และการบำบัดน้ำเสีย ของเสีย และสิ่งปฏิกูล	33.6	21.9	11.7	3.3	16.5	13.1	3.4	3.0	1.4	1.6	Water supply; sewerage, waste management and remediation activities
การก่อสร้าง	379.5	201.7	177.8	90.2	89.9	39.0	50.9	20.4	10.7	9.8	Construction
การขายส่ง และการขายปลีก การซ่อมแซม ยานยนต์ และรถจักรยานยนต์	3,838.1	2,069.6	1,768.5	641.0	932.7	481.2	451.4	454.8	205.7	249.0	Wholesale and retail trade; repair of motor vehicles and motorcycles
การขนส่ง และสถานที่เก็บสินค้า	310.0	209.7	100.3	112.9	103.7	53.8	49.9	23.1	6.1	17.0	Transportation and storage
ที่พักแรม และการบริการด้านอาหาร	2,401.6	1,471.0	930.7	463.6	610.6	336.3	274.3	313.6	172.6	141.0	Accommodation and food service activities
ข้อมูลข่าวสารและการสื่อสาร	54.8	43.2	11.7	29.2	12.1	8.9	3.2	2.9	1.8	1.2	Information and communication
กิจการทางการเงินและการประกันภัย	277.3	202.3	74.9	90.4	78.2	53.8	24.3	24.8	14.1	10.7	Financial and insurance activities
กิจกรรมอสังหาริมทรัพย์	251.8	198.6	53.2	142.2	56.4	22.6	33.9	12.2	10.7	1.5	Real estate activities
กิจกรรมทางวิชาชีพ วิทยาศาสตร์ และเทคนิค	229.1	165.9	63.2	92.0	68.1	32.0	36.1	12.5	4.4	8.1	Professional, scientific and technical activities
กิจกรรมการบริหารและการบริการสนับสนุน	396.2	295.2	101.0	176.5	100.9	48.3	52.6	33.0	16.9	16.1	Administrative and support service activities
การบริหารราชการ การป้องกันประเทศ และการประกันสังคมภาคบังคับ	775.5	404.9	370.5	128.9	172.5	93.3	79.2	64.6	28.2	36.4	Public administration and defence; compulsory social security
การศึกษา	839.4	409.9	429.5	97.4	169.2	88.4	80.8	121.3	50.5	70.8	Education
กิจกรรมด้านสุขภาพและงานสังคมสงเคราะห์	666.3	341.7	324.7	92.3	139.6	70.1	69.5	71.5	32.0	39.6	Human health and social work activities
ศิลปะ ความบันเทิง และนันทนาการ	159.9	90.8	69.0	31.6	54.1	24.4	29.7	10.7	6.1	4.6	Arts, entertainment and recreation
กิจกรรมบริการด้านอื่น ๆ	670.5	349.9	320.5	107.0	114.5	63.9	50.6	74.5	35.6	38.9	Other service activities
กิจกรรมการจ้างงานในครัวเรือนส่วนบุคคล กิจกรรมการผลิตสินค้าและบริการที่ทำขึ้นเอง เพื่อใช้ในครัวเรือน	214.7	152.4	62.2	82.2	32.8	18.2	14.5	15.2	6.6	8.6	Activities of households as employers ; undifferentiated goods and services producing activities of households for own use
กิจกรรมขององค์การระหว่างประเทศและภาคีสมาชิก	s	s	0 <sup>w</sup>	s	0 <sup>w</sup>	0 <sup>w</sup>	0 <sup>w</sup>	0 <sup>w</sup>	0 <sup>w</sup>	0 <sup>w</sup>	Activities of wxtraterritorial organizations and bodies
ไม่ทราบ	44.3	35.7	8.6	13.3	22.3	14.6	7.7	0 <sup>w</sup>	0 <sup>w</sup>	0 <sup>w</sup>	Unknown

หมายเหตุ : "0<sup>w</sup>" ข้อมูลจากการสำรวจมีค่าเป็น 0Note : "0<sup>w</sup>" sample survey data with value 0 (random zero)

"s" ข้อมูลที่ไม่นำเสนอ เนื่องจากจำนวนของหน่วยตัวอย่างไม่พอ (n &lt; 30)

"s" suppressed data (n &lt; 30)

Table 8 Employed persons by industry, sex, region and area (Contd.)

ไตรมาสที่ 1/2569 : Quarter 1/2026

หน่วยเป็นพัน : In Thousands

อุตสาหกรรม	ภาคใต้ชายแดน			ภาคตะวันออก			ภาคตะวันออกเฉียงเหนือ			ภาคเหนือ			Industry
	Southern Border region			Eastern region			Northeastern region			Northern region			
	รวม	ในเขตฯ	นอกเขตฯ	รวม	ในเขตฯ	นอกเขตฯ	รวม	ในเขตฯ	นอกเขตฯ	รวม	ในเขตฯ	นอกเขตฯ	
	Total	Municipal areas	Non - municipal areas	Total	Municipal areas	Non - municipal areas	Total	Municipal areas	Non - municipal areas	Total	Municipal areas	Non - municipal areas	
หญิง	420.3	90.4	329.9	2,006.8	949.9	1,056.8	4,365.5	1,299.7	3,065.8	2,974.5	1,047.2	1,927.2	Female
<b>ภาคเกษตรกรรม</b>	155.0	11.3	143.8	329.7	81.2	248.6	1,881.3	407.1	1,474.2	1,070.0	211.2	858.8	<b>Agricultural</b>
เกษตรกรรม การป่าไม้ และการประมง	155.0	11.3	143.8	329.7	81.2	248.6	1,881.3	407.1	1,474.2	1,070.0	211.2	858.8	Agriculture, forestry and fishing
<b>นอกภาคเกษตรกรรม</b>	265.3	79.2	186.1	1,677.1	868.8	808.3	2,484.3	892.6	1,591.7	1,904.5	836.0	1,068.5	<b>Non-Agricultural</b>
การทำเหมืองแร่ และเหมืองหิน	0 <sup>w</sup>	0 <sup>w</sup>	0 <sup>w</sup>	0 <sup>w</sup>	0 <sup>w</sup>	0 <sup>w</sup>	4.5	1.1	3.5	7.3	1.4	5.9	Mining and quarrying
การผลิต	34.8	6.8	28.0	566.1	226.8	339.4	302.1	101.1	201.0	293.8	130.2	163.6	Manufacturing
ไฟฟ้า ก๊าซ ไอน้ำ และระบบปรับอากาศ	0.1	0.1	0 <sup>w</sup>	1.6	0.4	1.3	2.1	1.1	1.0	2.3	2.3	0 <sup>w</sup>	Electricity, gas, steam and air conditioning supply
การจัดหาน้ำ การจัดการ และการบำบัดน้ำเสีย ของเสีย และสิ่งปฏิกูล	0.1	0.1	0 <sup>w</sup>	2.6	0.3	2.3	3.8	1.8	2.0	4.5	1.9	2.6	Water supply; sewerage, waste management and remediation activities
การก่อสร้าง	1.6	0.8	0.9	29.9	14.0	15.9	74.0	17.8	56.3	73.4	29.4	44.0	Construction
การขายส่ง และการขายปลีก การซ่อมแซม ยานยนต์ และรถจักรยานยนต์	69.4	21.5	47.9	399.0	206.6	192.4	827.9	297.0	530.9	513.3	216.5	296.8	Wholesale and retail trade; repair of motor vehicles and motorcycles
การขนส่ง และสถานที่เก็บสินค้า	0.6	0.5	0.1	22.5	14.8	7.7	23.2	6.4	16.8	23.9	15.2	8.7	Transportation and storage
ที่พักแรม และการบริการด้านอาหาร	68.2	19.6	48.7	273.6	185.5	88.0	362.4	147.6	214.7	309.6	145.7	163.9	Accommodation and food service activities
ข้อมูลข่าวสารและการสื่อสาร	0.5	0.2	0.3	1.4	0.3	1.2	4.9	1.2	3.7	3.8	1.6	2.2	Information and communication
กิจการทางการเงินและการประกันภัย	0.8	0.2	0.6	14.2	6.4	7.8	34.6	18.4	16.3	34.3	19.0	15.3	Financial and insurance activities
กิจกรรมอสังหาริมทรัพย์	0.3	0 <sup>w</sup>	0.3	21.0	13.6	7.4	13.9	4.8	9.0	5.7	4.6	1.0	Real estate activities
กิจกรรมทางวิชาชีพ วิทยาศาสตร์ และเทคนิค	2.2	0.7	1.5	21.5	15.9	5.6	12.7	7.3	5.4	20.2	13.8	6.4	Professional, scientific and technical activities
กิจกรรมการบริหารและการบริการสนับสนุน	0.7	0.5	0.2	47.1	39.2	8.0	16.6	5.1	11.5	21.4	8.8	12.6	Administrative and support service activities
การบริหารราชการ การป้องกันประเทศ และการประกันสังคมภาคบังคับ	24.0	8.1	16.0	58.8	26.5	32.3	183.0	63.8	119.2	143.6	56.1	87.5	Public administration and defence; compulsory social security
การศึกษา	38.9	10.5	28.4	64.3	28.4	35.9	209.6	75.1	134.4	138.7	59.6	79.1	Education
กิจกรรมด้านสุขภาพและงานสังคมสงเคราะห์	17.5	6.4	11.1	51.8	26.1	25.7	156.1	57.8	98.3	137.5	57.0	80.5	Human health and social work activities
ศิลปะ ความบันเทิง และนันทนาการ	0.6	0.2	0.4	14.3	5.0	9.3	25.3	8.8	16.5	23.3	14.8	8.5	Arts, entertainment and recreation
กิจกรรมบริการด้านอื่น ๆ	2.8	2.2	0.6	57.0	35.2	21.8	200.8	64.9	136.0	113.9	41.3	72.6	Other service activities
กิจกรรมการจ้างงานในครัวเรือนส่วนบุคคล	2.1	1.0	1.1	21.4	16.0	5.4	26.7	11.4	15.3	34.2	16.9	17.3	Activities of households as employers ; undifferentiated goods and services producing activities of households for own use
กิจกรรมการผลิตสินค้าและบริการที่ทำขึ้นเอง เพื่อใช้ในครัวเรือน	0 <sup>w</sup>	0 <sup>w</sup>	0 <sup>w</sup>	0 <sup>w</sup>	0 <sup>w</sup>	0 <sup>w</sup>	0 <sup>w</sup>	0 <sup>w</sup>	0 <sup>w</sup>	0 <sup>w</sup>	0 <sup>w</sup>	0 <sup>w</sup>	Activities of wxtaterritorial organizations and bodies
กิจกรรมขององค์การระหว่างประเทศและภาคีสมาชิก	0 <sup>w</sup>	0 <sup>w</sup>	0 <sup>w</sup>	8.7	7.8	0.9	0 <sup>w</sup>	0 <sup>w</sup>	0 <sup>w</sup>	0 <sup>w</sup>	0 <sup>w</sup>	0 <sup>w</sup>	Unknown

หมายเหตุ : "0<sup>w</sup>" ข้อมูลจากการสำรวจมีค่าเป็น 0

Note : "0<sup>w</sup>" sample survey data with value 0 (random zero)

ตารางที่ 9 ผู้มีงานทำ จำแนกตามสถานภาพการทำงาน เพศ ภาคและเขตการปกครอง

Table 9 Employed persons by work status, sex, region and area

ไตรมาสที่ 1/2569 : Quarter 1/2026

หน่วยเป็นพัน : In Thousands

สถานภาพการทำงาน	ทั่วราชอาณาจักร			กรุงเทพ- มหานคร Bangkok	ภาคกลาง			ภาคใต้			Work status
	Whole kingdom				Central region			Southern region			
	รวม	ในเขตฯ	นอกเขตฯ		รวม	ในเขตฯ	นอกเขตฯ	รวม	ในเขตฯ	นอกเขตฯ	
Total	Municipal areas	Non - municipal areas	Total	Municipal areas	Non - municipal areas	Total	Municipal areas	Non - municipal areas			
<b>ยอดรวม</b>	<b>41,194.5</b>	<b>19,171.3</b>	<b>22,023.1</b>	<b>5,881.5</b>	<b>9,767.2</b>	<b>4,578.2</b>	<b>5,189.0</b>	<b>4,672.7</b>	<b>1,689.8</b>	<b>2,982.9</b>	<b>Total</b>
นายจ้าง	973.6	517.7	455.9	173.8	220.6	111.1	109.5	230.7	79.7	151.0	Employers
ลูกจ้างรัฐบาล	3,785.3	1,891.8	1,893.5	494.6	807.1	412.4	394.7	405.1	170.0	235.0	Government employees
ลูกจ้างเอกชน	16,704.8	9,404.4	7,300.5	3,484.0	5,348.9	2,627.7	2,721.1	1,456.5	657.7	798.8	Private employees
ทำงานส่วนตัวโดยไม่มีลูกจ้าง	13,807.2	5,417.3	8,389.9	1,413.6	2,421.4	1,051.5	1,369.9	1,783.0	564.6	1,218.4	Self employed with out employee
ช่วยธุรกิจในครัวเรือน	5,915.8	1,938.9	3,976.9	315.6	968.9	375.1	593.8	793.5	217.7	575.8	Unpaid family workers
การรวมกลุ่ม	s	s	s	0 <sup>w</sup>	s	s	0 <sup>w</sup>	s	s	s	Members of Producers
<b>ชาย</b>	<b>21,641.2</b>	<b>9,843.7</b>	<b>11,797.5</b>	<b>3,009.2</b>	<b>5,060.7</b>	<b>2,330.3</b>	<b>2,730.4</b>	<b>2,465.2</b>	<b>869.6</b>	<b>1,595.5</b>	<b>Male</b>
นายจ้าง	675.1	353.5	321.6	127.2	156.6	75.4	81.2	148.3	47.3	101.0	Employers
ลูกจ้างรัฐบาล	1,735.4	888.7	846.7	244.9	375.7	187.2	188.5	170.1	75.0	95.2	Government employees
ลูกจ้างเอกชน	8,849.4	4,787.7	4,061.6	1,687.9	2,800.2	1,350.3	1,450.0	807.1	350.8	456.4	Private employees
ทำงานส่วนตัวโดยไม่มีลูกจ้าง	8,065.4	3,059.9	5,005.5	849.3	1,326.7	555.1	771.6	1,031.8	310.8	721.1	Self employed with out employee
ช่วยธุรกิจในครัวเรือน	2,312.3	753.8	1,558.4	100.0	401.5	162.4	239.1	305.6	85.8	219.8	Unpaid family workers
การรวมกลุ่ม	s	s	s	0 <sup>w</sup>	0 <sup>w</sup>	0 <sup>w</sup>	0 <sup>w</sup>	s	0 <sup>w</sup>	s	Members of Producers
<b>หญิง</b>	<b>19,553.3</b>	<b>9,327.6</b>	<b>10,225.7</b>	<b>2,872.3</b>	<b>4,706.4</b>	<b>2,247.8</b>	<b>2,458.6</b>	<b>2,207.5</b>	<b>820.2</b>	<b>1,387.3</b>	<b>Female</b>
นายจ้าง	298.6	164.2	134.4	46.6	64.0	35.8	28.2	82.4	32.3	50.1	Employers
ลูกจ้างรัฐบาล	2,049.9	1,003.2	1,046.8	249.7	431.4	225.2	206.2	234.9	95.1	139.9	Government employees
ลูกจ้างเอกชน	7,855.5	4,616.6	3,238.8	1,796.2	2,548.6	1,277.5	1,271.2	649.3	306.9	342.4	Private employees
ทำงานส่วนตัวโดยไม่มีลูกจ้าง	5,741.8	2,357.4	3,384.5	564.3	1,094.7	496.4	598.3	751.2	253.8	497.4	Self employed with out employee
ช่วยธุรกิจในครัวเรือน	3,603.5	1,185.0	2,418.4	215.5	567.4	212.8	354.7	487.9	131.9	356.0	Unpaid family workers
การรวมกลุ่ม	s	s	s	0 <sup>w</sup>	s	s	0 <sup>w</sup>	s	s	s	Members of Producers

หมายเหตุ : "0<sup>w</sup>" ข้อมูลจากการสำรวจมีค่าเป็น 0Note : "0<sup>w</sup>" sample survey data with value 0 (random zero)

"s" ข้อมูลที่ไม่นำเสนอ เนื่องจากจำนวนของหน่วยตัวอย่างไม่พอ (n &lt; 30)

"s" suppressed data (n &lt; 30)

ตารางที่ 9 ผู้มีงานทำ จำแนกตามสถานภาพการทำงาน เพศ ภาคและเขตการปกครอง (ต่อ)

Table 9 Employed persons by work status, sex, region and area (Contd.)

ไตรมาสที่ 1/2569 : Quarter 1/2026

หน่วยเป็นพัน : In Thousands

สถานภาพการทำงาน	ภาคใต้ชายแดน			ภาคตะวันออก			ภาคตะวันออกเฉียงเหนือ			ภาคเหนือ			Work status
	Southern Border region			Eastern region			Northeastern region			Northern region			
	รวม	ในเขตฯ	นอกเขตฯ	รวม	ในเขตฯ	นอกเขตฯ	รวม	ในเขตฯ	นอกเขตฯ	รวม	ในเขตฯ	นอกเขตฯ	
	Total	Municipal areas	Non - municipal areas	Total	Municipal areas	Non - municipal areas	Total	Municipal areas	Non - municipal areas	Total	Municipal areas	Non - municipal areas	
<b>ยอดรวม</b>	<b>980.6</b>	<b>199.8</b>	<b>780.7</b>	<b>4,269.2</b>	<b>1,992.8</b>	<b>2,276.4</b>	<b>9,350.2</b>	<b>2,703.4</b>	<b>6,646.8</b>	<b>6,273.1</b>	<b>2,125.8</b>	<b>4,147.4</b>	<b>Total</b>
นายจ้าง	17.3	4.0	13.2	113.2	55.4	57.8	120.1	54.0	66.1	98.0	39.7	58.3	Employers
ลูกจ้างรัฐบาล	131.5	44.3	87.2	294.6	139.1	155.5	956.2	354.6	601.5	696.3	276.8	419.5	Government employees
ลูกจ้างเอกชน	271.3	68.4	202.9	2,345.4	1,188.6	1,156.9	2,310.5	712.4	1,598.1	1,488.3	665.6	822.7	Private employees
ทำงานส่วนตัวโดยไม่มีลูกจ้าง	396.3	65.4	331.0	1,085.9	438.2	647.7	3,976.1	1,069.7	2,906.4	2,731.0	814.4	1,916.5	Self employed with out employee
ช่วยธุรกิจในครัวเรือน	164.2	17.7	146.5	430.2	171.6	258.6	1,984.5	511.9	1,472.5	1,258.9	329.3	929.6	Unpaid family workers
การรวมกลุ่ม	0 <sup>w</sup>	0 <sup>w</sup>	0 <sup>w</sup>	0 <sup>w</sup>	0 <sup>w</sup>	0 <sup>w</sup>	s	s	s	s	0 <sup>w</sup>	s	Members of Producers
<b>ชาย</b>	<b>560.3</b>	<b>109.4</b>	<b>450.9</b>	<b>2,262.5</b>	<b>1,042.9</b>	<b>1,219.6</b>	<b>4,984.6</b>	<b>1,403.7</b>	<b>3,581.0</b>	<b>3,298.7</b>	<b>1,078.5</b>	<b>2,220.1</b>	<b>Male</b>
นายจ้าง	13.2	2.5	10.7	72.8	39.7	33.1	86.7	35.2	51.4	70.3	26.2	44.2	Employers
ลูกจ้างรัฐบาล	66.7	22.9	43.8	136.9	70.8	66.1	422.9	162.0	260.9	318.1	125.9	192.2	Government employees
ลูกจ้างเอกชน	178.1	41.0	137.1	1,272.5	642.6	629.9	1,310.4	381.1	929.3	793.0	334.1	458.9	Private employees
ทำงานส่วนตัวโดยไม่มีลูกจ้าง	233.9	35.5	198.4	596.7	221.4	375.3	2,361.2	629.2	1,731.9	1,665.9	458.7	1,207.2	Self employed with out employee
ช่วยธุรกิจในครัวเรือน	68.4	7.5	60.9	183.6	68.4	115.2	801.9	196.1	605.8	451.3	133.7	317.6	Unpaid family workers
การรวมกลุ่ม	0 <sup>w</sup>	0 <sup>w</sup>	0 <sup>w</sup>	0 <sup>w</sup>	0 <sup>w</sup>	0 <sup>w</sup>	s	s	s	0 <sup>w</sup>	0 <sup>w</sup>	0 <sup>w</sup>	Members of Producers
<b>หญิง</b>	<b>420.3</b>	<b>90.4</b>	<b>329.9</b>	<b>2,006.8</b>	<b>949.9</b>	<b>1,056.8</b>	<b>4,365.5</b>	<b>1,299.7</b>	<b>3,065.8</b>	<b>2,974.5</b>	<b>1,047.2</b>	<b>1,927.2</b>	<b>Female</b>
นายจ้าง	4.1	1.5	2.6	40.4	15.7	24.7	33.5	18.8	14.7	27.7	13.5	14.2	Employers
ลูกจ้างรัฐบาล	64.8	21.4	43.4	157.7	68.2	89.4	533.3	192.7	340.6	378.1	150.9	227.3	Government employees
ลูกจ้างเอกชน	93.1	27.4	65.7	1,072.9	545.9	526.9	1,000.1	331.3	668.8	695.2	331.5	363.8	Private employees
ทำงานส่วนตัวโดยไม่มีลูกจ้าง	162.5	29.9	132.6	489.2	216.8	272.4	1,614.9	440.4	1,174.5	1,065.1	355.8	709.3	Self employed with out employee
ช่วยธุรกิจในครัวเรือน	95.8	10.2	85.6	246.6	103.2	143.4	1,182.5	315.8	866.7	807.7	195.6	612.1	Unpaid family workers
การรวมกลุ่ม	0 <sup>w</sup>	0 <sup>w</sup>	0 <sup>w</sup>	0 <sup>w</sup>	0 <sup>w</sup>	0 <sup>w</sup>	s	s	s	s	0 <sup>w</sup>	s	Members of Producers

หมายเหตุ : "0<sup>w</sup>" ข้อมูลจากการสำรวจมีค่าเป็น 0Note : "0<sup>w</sup>" sample survey data with value 0 (random zero)

"s" ข้อมูลที่ไม่นำเสนอ เนื่องจากจำนวนของหน่วยตัวอย่างไม่พอ (n &lt; 30)

"s" suppressed data (n &lt; 30)

ตารางที่ 10 ผู้มีงานทำ จำแนกตามระดับการศึกษาที่สำเร็จ เพศ ภาค และเขตการปกครอง

Table 10 Employed persons by level of educational attainment, sex, region and area

ไตรมาสที่ 1/2569 : Quarter 1/2026

หน่วยเป็นพัน : In Thousands

ระดับการศึกษาที่สำเร็จ และเพศ	ทั่วราชอาณาจักร			กรุงเทพ- มหานคร Bangkok	ภาคกลาง			ภาคใต้			Level of educational attainment and sex
	Whole kingdom				Central region			Southern region			
	รวม	ในเขตฯ	นอกเขตฯ		รวม	ในเขตฯ	นอกเขตฯ	รวม	ในเขตฯ	นอกเขตฯ	
Total	Municipal areas	Non - municipal areas	Total	Municipal areas	Non - municipal areas	Total	Municipal areas	Non - municipal areas			
ยอดรวม	41,194.5	19,171.3	22,023.1	5,881.5	9,767.2	4,578.2	5,189.0	4,672.7	1,689.8	2,982.9	Total
ไม่มีการศึกษา	1,018.7	485.3	533.4	176.9	223.2	113.1	110.1	62.6	29.6	33.0	No schooling
ต่ำกว่าประถมศึกษา	4,468.6	1,517.9	2,950.7	283.2	801.6	307.2	494.4	495.6	136.9	358.7	Incomeplete primary
ประถมศึกษา	9,187.4	3,632.7	5,554.7	1,166.8	1,881.2	744.5	1,136.6	1,130.7	344.3	786.4	Primary
มัธยมศึกษาตอนต้น	7,450.3	3,343.4	4,106.9	1,042.6	1,882.3	855.5	1,026.9	806.1	276.5	529.6	Lower secondary
มัธยมศึกษาตอนปลาย	8,606.7	4,107.3	4,499.4	1,156.0	2,090.0	1,011.1	1,078.9	969.8	369.3	600.5	Upper secondary level
- สายสามัญ	6,981.0	3,234.6	3,746.4	845.8	1,599.4	775.9	823.4	783.8	289.4	494.5	- General/academic
- สายอาชีวศึกษา	1,625.8	872.7	753.0	310.2	490.6	235.1	255.4	185.9	79.9	106.0	- Vocational
อุดมศึกษา	9,945.2	5,760.3	4,184.9	2,019.3	2,628.3	1,413.6	1,214.7	1,153.8	508.6	645.2	Higher level
- สายสามัญ	7,332.9	4,419.8	2,913.1	1,641.3	1,959.6	1,068.8	890.8	842.3	388.3	454.0	- General/academic
- สายอาชีวศึกษา	2,612.3	1,340.5	1,271.8	378.0	668.7	344.8	323.9	311.5	120.3	191.2	- Vocational
การศึกษาอื่น ๆ <sup>1</sup>	166.6	76.2	90.4	0 <sup>w</sup>	158.8	74.8	84.0	5.7	1.0	4.7	Others <sup>1</sup>
ไม่ทราบ	351.0	248.3	102.7	36.7	101.7	58.4	43.3	48.3	23.5	24.8	Unknown

<sup>1</sup> รวมอาชีวระยะสั้น

<sup>1</sup> Including Short Course Vocational

หมายเหตุ : "0<sup>w</sup>" ข้อมูลจากการสำรวจมีค่าเป็น 0

Note : "0<sup>w</sup>" sample survey data with value 0 (random zero)

ตารางที่ 10 ผู้มีงานทำ จำแนกตามระดับการศึกษาที่สำเร็จ เพศ ภาค และเขตการปกครอง (ต่อ)

Table 10 Employed persons by level of educational attainment, sex, region and area (Contd.)

ไตรมาสที่ 1/2569 : Quarter 1/2026

หน่วยเป็นพัน : In Thousands

ระดับการศึกษาที่สำเร็จ และเพศ	ภาคใต้ชายแดน			ภาคตะวันออก			ภาคตะวันออกเฉียงเหนือ			ภาคเหนือ			Level of educational attainment and sex
	Southern Border region			Eastern region			Northeastern region			Northern region			
	รวม	ในเขตฯ	นอกเขตฯ	รวม	ในเขตฯ	นอกเขตฯ	รวม	ในเขตฯ	นอกเขตฯ	รวม	ในเขตฯ	นอกเขตฯ	
	Total	Municipal areas	Non - municipal areas	Total	Municipal areas	Non - municipal areas	Total	Municipal areas	Non - municipal areas	Total	Municipal areas	Non - municipal areas	
ยอดรวม	980.6	199.8	780.7	4,269.2	1,992.8	2,276.4	9,350.2	2,703.4	6,646.8	6,273.1	2,125.8	4,147.4	Total
ไม่มีการศึกษา	39.0	4.6	34.4	79.0	31.2	47.8	36.3	9.0	27.4	401.6	120.8	280.7	No schooling
ต่ำกว่าประถมศึกษา	80.4	10.4	70.0	362.3	132.8	229.5	1,366.9	326.7	1,040.2	1,078.5	320.6	757.9	Incomplete primary
ประถมศึกษา	341.5	47.3	294.2	756.0	316.4	439.5	2,644.7	668.5	1,976.2	1,266.5	344.7	921.8	Primary
มัธยมศึกษาตอนต้น	122.8	25.1	97.6	860.4	406.6	453.8	1,792.8	471.4	1,321.4	943.4	265.7	677.6	Lower secondary
มัธยมศึกษาตอนปลาย	211.0	47.7	163.4	1,068.5	515.4	553.1	1,914.7	579.6	1,335.1	1,196.8	428.2	768.6	Upper secondary level
- สายสามัญ	196.6	43.7	152.9	886.9	440.6	446.3	1,687.2	508.3	1,178.9	981.3	330.9	650.4	- General/academic
- สายอาชีวศึกษา	14.5	4.0	10.5	181.6	74.8	106.8	227.5	71.3	156.2	215.5	97.3	118.2	- Vocational
อุดมศึกษา	184.3	64.3	120.0	987.5	468.7	518.9	1,591.2	645.4	945.8	1,380.7	640.4	740.3	Higher level
- สายสามัญ	150.8	53.4	97.5	635.1	304.6	330.5	1,079.7	467.0	612.7	1,024.0	496.4	527.6	- General/academic
- สายอาชีวศึกษา	33.5	11.0	22.5	352.4	164.1	188.4	511.5	178.4	333.1	356.6	144.0	212.7	- Vocational
การศึกษาอื่น ๆ <sup>1</sup>	1.6	0.4	1.2	0 <sup>w</sup>	0 <sup>w</sup>	0 <sup>w</sup>	0 <sup>w</sup>	0 <sup>w</sup>	0 <sup>w</sup>	0.5	0 <sup>w</sup>	0.5	Others <sup>1</sup>
ไม่ทราบ	0 <sup>w</sup>	0 <sup>w</sup>	0 <sup>w</sup>	155.5	121.7	33.8	3.5	2.7	0.8	5.2	5.2	0 <sup>w</sup>	Unknown

<sup>1</sup> รวมอาชีวระยะสั้น

<sup>1</sup> Including Short Course Vocational

หมายเหตุ : "0<sup>w</sup>" ข้อมูลจากการสำรวจมีค่าเป็น 0

Note : "0<sup>w</sup>" sample survey data with value 0 (random zero)

ตารางที่ 10 ผู้มีงานทำ จำแนกตามระดับการศึกษาที่สำเร็จ เพศ ภาค และเขตการปกครอง (ต่อ)

Table 10 Employed persons by level of educational attainment, sex, region and area (Contd.)

ไตรมาสที่ 1/2569 : Quarter 1/2026

หน่วยเป็นพัน : In Thousands

ระดับการศึกษาที่สำเร็จ และเพศ	ทั่วราชอาณาจักร			กรุงเทพ-	ภาคกลาง			ภาคใต้			Level of educational attainment and sex
	Whole kingdom			มหานคร	Central region			Southern region			
	รวม	ในเขตฯ	นอกเขตฯ	Bangkok	รวม	ในเขตฯ	นอกเขตฯ	รวม	ในเขตฯ	นอกเขตฯ	
	Total	Municipal areas	Non - municipal areas		Total	Municipal areas	Non - municipal areas	Total	Municipal areas	Non - municipal areas	
ชาย	21,641.2	9,843.7	11,797.5	3,009.2	5,060.7	2,330.3	2,730.4	2,465.2	869.6	1,595.5	Male
ไม่มีการศึกษา	503.2	250.2	253.0	88.1	119.4	60.0	59.4	38.1	17.0	21.1	No schooling
ต่ำกว่าประถมศึกษา	2,161.1	688.6	1,472.5	117.7	366.9	136.2	230.7	225.9	57.9	168.1	Incomeplete primary
ประถมศึกษา	5,167.0	1,985.3	3,181.6	623.6	1,040.7	399.4	641.3	661.1	200.2	460.9	Primary
มัธยมศึกษาตอนต้น	4,408.4	1,934.9	2,473.5	603.1	1,089.0	500.4	588.5	481.1	167.3	313.8	Lower secondary
มัธยมศึกษาตอนปลาย	4,698.5	2,224.8	2,473.7	629.2	1,151.0	548.3	602.6	540.9	204.1	336.8	Upper secondary level
- สายสามัญ	3,721.2	1,704.5	2,016.7	450.6	847.2	403.9	443.2	425.4	156.2	269.2	- General/academic
- สายอาชีวศึกษา	977.2	520.3	457.0	178.6	303.8	144.4	159.4	115.5	47.9	67.6	- Vocational
อุดมศึกษา	4,409.7	2,578.7	1,831.0	926.8	1,148.5	612.5	536.0	487.2	209.4	277.8	Higher level
- สายสามัญ	2,850.3	1,778.2	1,072.2	692.2	743.1	411.2	331.8	314.3	146.9	167.3	- General/academic
- สายอาชีวศึกษา	1,559.3	800.5	758.8	234.6	405.4	201.3	204.1	172.9	62.4	110.5	- Vocational
การศึกษาอื่น ๆ <sup>1</sup>	93.4	39.9	53.5	0 <sup>w</sup>	89.7	39.5	50.2	3.3	0.4	2.8	Others <sup>1</sup>
ไม่ทราบ	200.0	141.2	58.7	20.8	55.6	33.9	21.7	27.7	13.4	14.3	Unknown

<sup>1</sup> รวมอาชีวระยะสั้น

<sup>1</sup> Including Short Course Vocational

หมายเหตุ : "0<sup>w</sup>" ข้อมูลจากการสำรวจมีค่าเป็น 0

Note : "0<sup>w</sup>" sample survey data with value 0 (random zero)

ตารางที่ 10 ผู้มีงานทำ จำแนกตามระดับการศึกษาที่สำเร็จ เพศ ภาค และเขตการปกครอง (ต่อ)

Table 10 Employed persons by level of educational attainment, sex, region and area (Contd.)

ไตรมาสที่ 1/2569 : Quarter 1/2026

หน่วยเป็นพัน : In Thousands

ระดับการศึกษาที่สำเร็จ และเพศ	ภาคใต้ชายแดน			ภาคตะวันออก			ภาคตะวันออกเฉียงเหนือ			ภาคเหนือ			Level of educational attainment and sex
	Southern Border region			Eastern region			Northeastern region			Northern region			
	รวม	ในเขตฯ	นอกเขตฯ	รวม	ในเขตฯ	นอกเขตฯ	รวม	ในเขตฯ	นอกเขตฯ	รวม	ในเขตฯ	นอกเขตฯ	
	Total	Municipal areas	Non - municipal areas	Total	Municipal areas	Non - municipal areas	Total	Municipal areas	Non - municipal areas	Total	Municipal areas	Non - municipal areas	
ชาย	560.3	109.4	450.9	2,262.5	1,042.9	1,219.6	4,984.6	1,403.7	3,581.0	3,298.7	1,078.5	2,220.1	Male
ไม่มีการศึกษา	19.8	2.3	17.5	38.1	18.3	19.8	13.3	2.5	10.8	186.5	62.1	124.4	No schooling
ต่ำกว่าประถมศึกษา	43.0	5.2	37.8	174.6	61.8	112.9	718.9	171.9	546.9	514.1	138.0	376.0	Incomplete primary
ประถมศึกษา	211.7	29.0	182.6	441.3	182.1	259.2	1,468.0	363.6	1,104.4	720.6	187.3	533.3	Primary
มัธยมศึกษาตอนต้น	80.3	16.6	63.7	481.6	209.1	272.5	1,098.5	278.7	819.7	574.9	159.7	415.2	Lower secondary
มัธยมศึกษาตอนปลาย	124.5	26.1	98.4	580.6	279.3	301.2	998.9	303.8	695.1	673.4	233.9	439.5	Upper secondary level
- สายสามัญ	114.3	23.9	90.4	470.8	236.6	234.2	873.8	261.5	612.3	539.1	171.8	367.4	- General/academic
- สายอาชีวศึกษา	10.2	2.2	8.1	109.8	42.8	67.0	125.0	42.3	82.7	134.3	62.1	72.2	- Vocational
อุดมศึกษา	80.5	30.2	50.3	456.4	224.3	232.1	685.2	282.0	403.2	625.1	293.6	331.6	Higher level
- สายสามัญ	59.8	23.8	36.0	246.9	122.1	124.8	392.6	180.2	212.5	401.5	201.8	199.8	- General/academic
- สายอาชีวศึกษา	20.7	6.4	14.3	209.5	102.2	107.3	292.6	101.8	190.7	223.6	91.8	131.8	- Vocational
การศึกษาอื่น ๆ <sup>1</sup>	0.5	0 <sup>w</sup>	0.5	0 <sup>w</sup>	0 <sup>w</sup>	0 <sup>w</sup>	0 <sup>w</sup>	0 <sup>w</sup>	0 <sup>w</sup>	0 <sup>w</sup>	0 <sup>w</sup>	0 <sup>w</sup>	Others <sup>1</sup>
ไม่ทราบ	0 <sup>w</sup>	0 <sup>w</sup>	0 <sup>w</sup>	89.9	68.0	21.9	1.9	1.2	0.8	4.0	4.0	0 <sup>w</sup>	Unknown

<sup>1</sup> รวมอาชีวระยะสั้น

<sup>1</sup> Including Short Course Vocational

หมายเหตุ : "0<sup>w</sup>" ข้อมูลจากการสำรวจมีค่าเป็น 0

Note : "0<sup>w</sup>" sample survey data with value 0 (random zero)

ตารางที่ 10 ผู้มีงานทำ จำแนกตามระดับการศึกษาที่สำเร็จ เพศ ภาค และเขตการปกครอง (ต่อ)

Table 10 Employed persons by level of educational attainment, sex, region and area (Contd.)

ไตรมาสที่ 1/2569 : Quarter 1/2026

หน่วยเป็นพัน : In Thousands

ระดับการศึกษาที่สำเร็จ และเพศ	ทั่วราชอาณาจักร			กรุงเทพ- มหานคร Bangkok	ภาคกลาง			ภาคใต้			Level of educational attainment and sex
	Whole kingdom				Central region			Southern region			
	รวม	ในเขตฯ	นอกเขตฯ		รวม	ในเขตฯ	นอกเขตฯ	รวม	ในเขตฯ	นอกเขตฯ	
Total	Municipal areas	Non - municipal areas	Total	Municipal areas	Non - municipal areas	Total	Municipal areas	Non - municipal areas			
หญิง	19,553.3	9,327.6	10,225.7	2,872.3	4,706.4	2,247.8	2,458.6	2,207.5	820.2	1,387.3	Female
ไม่มีการศึกษา	515.5	235.1	280.4	88.9	103.9	53.2	50.7	24.5	12.6	12.0	No schooling
ต่ำกว่าประถมศึกษา	2,307.5	829.3	1,478.2	165.5	434.7	171.0	263.7	269.7	79.1	190.6	Incomplete primary
ประถมศึกษา	4,020.4	1,647.4	2,373.1	543.2	840.4	345.1	495.3	469.6	144.1	325.5	Primary
มัธยมศึกษาตอนต้น	3,041.9	1,408.5	1,633.4	439.5	793.3	355.0	438.3	325.0	109.3	215.7	Lower secondary
มัธยมศึกษาตอนปลาย	3,908.3	1,882.5	2,025.8	526.8	939.0	462.8	476.2	428.8	165.2	263.7	Upper secondary level
- สายสามัญ	3,259.8	1,530.1	1,729.7	395.2	752.2	372.0	380.2	358.4	133.1	225.3	- General/academic
- สายอาชีวศึกษา	648.5	352.5	296.1	131.6	186.8	90.8	96.0	70.4	32.0	38.4	- Vocational
อุดมศึกษา	5,535.5	3,181.6	2,353.9	1,092.5	1,479.8	801.0	678.8	666.6	299.3	367.4	Higher level
- สายสามัญ	4,482.6	2,641.7	1,840.9	949.2	1,216.5	657.5	559.0	528.0	241.4	286.7	- General/academic
- สายอาชีวศึกษา	1,052.9	539.9	513.0	143.4	263.3	143.5	119.8	138.6	57.9	80.7	- Vocational
การศึกษาอื่น ๆ <sup>1</sup>	73.1	36.3	36.9	0 <sup>w</sup>	69.1	35.3	33.8	2.5	0.6	1.9	Others <sup>1</sup>
ไม่ทราบ	151.1	107.1	44.0	15.9	46.1	24.5	21.6	20.7	10.2	10.5	Unknown

<sup>1</sup> รวมอาชีวระยะสั้น

<sup>1</sup> Including Short Course Vocational

หมายเหตุ : "0<sup>w</sup>" ข้อมูลจากการสำรวจมีค่าเป็น 0

Note : "0<sup>w</sup>" sample survey data with value 0 (random zero)

ตารางที่ 10 ผู้มีงานทำ จำแนกตามระดับการศึกษาที่สำเร็จ เพศ ภาค และเขตการปกครอง (ต่อ)

Table 10 Employed persons by level of educational attainment, sex, region and area (Contd.)

ไตรมาสที่ 1/2569 : Quarter 1/2026

หน่วยเป็นพัน : In Thousands

ระดับการศึกษาที่สำเร็จ และเพศ	ภาคใต้ชายแดน			ภาคตะวันออก			ภาคตะวันออกเฉียงเหนือ			ภาคเหนือ			Level of educational attainment and sex
	Southern Border region			Eastern region			Northeastern region			Northern region			
	รวม	ในเขตฯ	นอกเขตฯ	รวม	ในเขตฯ	นอกเขตฯ	รวม	ในเขตฯ	นอกเขตฯ	รวม	ในเขตฯ	นอกเขตฯ	
	Total	Municipal areas	Non - municipal areas	Total	Municipal areas	Non - municipal areas	Total	Municipal areas	Non - municipal areas	Total	Municipal areas	Non - municipal areas	
หญิง	420.3	90.4	329.9	2,006.8	949.9	1,056.8	4,365.5	1,299.7	3,065.8	2,974.5	1,047.2	1,927.2	Female
ไม่มีการศึกษา	19.2	2.3	16.9	40.9	12.9	28.0	23.0	6.5	16.6	215.1	58.8	156.3	No schooling
ต่ำกว่าประถมศึกษา	37.4	5.3	32.1	187.7	71.1	116.6	648.1	154.8	493.3	564.4	182.6	381.8	Incomplete primary
ประถมศึกษา	129.9	18.3	111.6	314.7	134.3	180.4	1,176.7	305.0	871.7	545.9	157.4	388.5	Primary
มัธยมศึกษาตอนต้น	42.5	8.5	34.0	378.8	197.5	181.3	694.3	192.6	501.7	368.4	106.1	262.4	Lower secondary
มัธยมศึกษาตอนปลาย	86.5	21.6	64.9	487.9	236.1	251.9	915.8	275.8	640.0	523.4	194.4	329.1	Upper secondary level
- สายสามัญ	82.3	19.8	62.5	416.1	204.1	212.1	813.3	246.8	566.6	442.2	159.2	283.1	- General/academic
- สายอาชีวศึกษา	4.2	1.8	2.4	71.8	32.0	39.8	102.5	29.0	73.4	81.2	35.2	46.0	- Vocational
อุดมศึกษา	103.8	34.2	69.6	531.1	244.3	286.8	906.0	363.4	542.6	755.6	346.8	408.7	Higher level
- สายสามัญ	91.0	29.5	61.4	388.2	182.5	205.7	687.1	286.9	400.2	622.5	294.7	327.8	- General/academic
- สายอาชีวศึกษา	12.8	4.6	8.2	142.9	61.8	81.1	218.9	76.6	142.4	133.0	52.2	80.9	- Vocational
การศึกษาอื่น ๆ <sup>1</sup>	1.1	0.4	0.7	0 <sup>w</sup>	0 <sup>w</sup>	0 <sup>w</sup>	0 <sup>w</sup>	0 <sup>w</sup>	0 <sup>w</sup>	0.5	0 <sup>w</sup>	0.5	Others <sup>1</sup>
ไม่ทราบ	0 <sup>w</sup>	0 <sup>w</sup>	0 <sup>w</sup>	65.6	53.7	11.9	1.6	1.6	0 <sup>w</sup>	1.2	1.2	0 <sup>w</sup>	Unknown

<sup>1</sup> รวมอาชีวะระยะสั้น

<sup>1</sup> Including Short Course Vocational

หมายเหตุ : "0<sup>w</sup>" ข้อมูลจากการสำรวจมีค่าเป็น 0

Note : "0<sup>w</sup>" sample survey data with value 0 (random zero)

ตารางที่ 11 ผู้มีงานทำ จำแนกตามสถานภาพการทำงาน อาชีพ ทัวราชอาณาจักร

Table 11 Employed persons by work status, occupation, whole kingdom

ไตรมาสที่ 1/2569 : Quarter 1/2026

หน่วยเป็นพัน : In Thousands

อาชีพ	สถานภาพการทำงาน Work Status							Occupation
	รวม	นายจ้าง	ลูกจ้างรัฐบาล	ลูกจ้างเอกชน	ทำงานส่วนตัว โดยไม่มีลูกจ้าง	ช่วยธุรกิจ ครอบครัว	การรวมกลุ่ม Members of Producers Cooperatives	
	Total	Employer	Government Employee	Private Employee	Self employed with out employee	Unpaid Family Worker		
ยอดรวม	41,194.5	973.6	3,785.3	16,704.8	13,807.2	5,915.8	s	Total
ผู้จัดการ ข้าราชการระดับอาวุโส และผู้บัญญัติกฎหมาย <sup>1</sup>	1,403.8	362.9	424.9	477.9	96.9	41.3	0 <sup>w</sup>	Manage, senior officials and legislator <sup>1</sup>
ผู้ประกอบการวิชาชีพด้านต่าง ๆ	2,349.9	16.1	1,292.4	884.0	140.5	16.9	0 <sup>w</sup>	Professionals
เจ้าหน้าที่เทคนิคและผู้ประกอบวิชาชีพ ที่เกี่ยวข้องกับด้านต่าง ๆ	1,825.9	19.3	427.1	1,187.2	134.5	57.7	s	Technicians and associate professionals
เสมียน	1,862.7	4.6	585.8	1,201.5	22.6	48.2	0 <sup>w</sup>	Clerks
พนักงานบริการ และผู้จำหน่ายสินค้า	9,263.2	190.3	466.1	3,291.2	3,766.3	1,548.4	s	Service workers and shop and market sales workers
ผู้ปฏิบัติงานที่มีฝีมือในด้านการเกษตร ป่าไม้ และการประมง	9,780.4	212.0	48.7	373.8	5,572.8	3,572.5	s	Skilled agricultural and fishery workers
ช่างฝีมือและผู้ปฏิบัติงานที่เกี่ยวข้อง	4,339.7	145.1	116.4	2,483.3	1,254.6	338.1	s	Craftsmen and related trades workers
ผู้ปฏิบัติการเครื่องจักรโรงงานและเครื่องจักร และผู้ปฏิบัติงานด้านการประกอบ	4,592.8	18.2	150.9	3,240.1	1,124.0	59.5	0 <sup>w</sup>	Plant and machine operators and assemblers
ผู้ประกอบอาชีพงานขั้นพื้นฐาน	5,679.4	5.3	261.4	3,483.1	1,692.8	233.0	s	Elementary occupations
คนงานซึ่งมิได้จำแนกไว้ในหมวดอื่น	96.6	0 <sup>w</sup>	11.5	82.6	2.3	0 <sup>w</sup>	s	Workers not classifiable by occupation

<sup>1</sup> รวมทหารประจำการ ที่เป็นสมาชิกในครัวเรือนส่วนบุคคล

<sup>1</sup> Include military occupation who is a member of a private household

หมายเหตุ : "0<sup>w</sup>" ข้อมูลจากการสำรวจมีค่าเป็น 0

Note : "0<sup>w</sup>" sample survey data with value 0 (random zero)

"s" ข้อมูลที่ไม่นำเสนอ เนื่องจากจำนวนของหน่วยตัวอย่างไม่พอ (n < 30)

"s" suppressed data (n < 30)

ตารางที่ 12 ผู้มีงานทำ จำแนกตามสถานภาพการทำงาน กิจกรรมทางเศรษฐกิจ ทัวราชอาณาจักร

Table 12 Employed persons by work status, economic activity, whole kingdom

ไตรมาสที่ 1/2569 : Quarter 1/2026

หน่วยเป็นพัน : In Thousands

อุตสาหกรรม	สถานภาพการทำงาน Work Status							Industry
	รวม	นายจ้าง	ลูกจ้างรัฐบาล	ลูกจ้างเอกชน	ทำงานส่วนตัว โดยไม่มีลูกจ้าง	ช่วยธุรกิจ ครอบครัว	การรวมกลุ่ม	
	Total	Employer	Government Employee	Private Employee	Self employed without employee	Unpaid Family Worker	Members of Producers Cooperatives	
<b>ยอดรวม</b>	<b>41,194.5</b>	<b>973.6</b>	<b>3,785.3</b>	<b>16,704.8</b>	<b>13,807.2</b>	<b>5,915.8</b>	<b>s</b>	<b>Total</b>
เกษตรกรรม การป่าไม้ และการประมง	11,252.8	215.6	6.4	1,035.8	6,378.3	3,615.7	s	Agriculture, forestry and fishing
การทำเหมืองแร่และเหมืองหิน	80.7	0.2	0.3	76.6	1.9	1.7	0 <sup>w</sup>	Mining and quarrying
การผลิต	6,451.0	95.1	17.3	5,214.2	830.9	291.6	s	Manufacturing
ไฟฟ้า ก๊าซ ไอน้ำ และระบบปรับอากาศ	106.8	0 <sup>w</sup>	78.9	28.0	0 <sup>w</sup>	0 <sup>w</sup>	0 <sup>w</sup>	Electricity, gas, steam and air conditioning supply
การจัดหาน้ำ การจัดการ และการบำบัดน้ำเสีย ของเสีย และสิ่งปฏิกูล	80.7	0.2	48.3	25.5	3.4	3.3	0 <sup>w</sup>	Water supply; sewerage, waste management and remediation activities
การก่อสร้าง	2,357.8	223.2	0.8	1,592.5	411.1	129.2	s	Construction
การขายส่งและการขายปลีก การซ่อมยานยนต์และรถจักรยานยนต์	7,188.5	237.0	0 <sup>w</sup>	3,411.7	2,440.2	1,096.2	s	Wholesale and retail trade; repair of motor vehicles and motorcycles
การขนส่งและสถานที่เก็บสินค้า	1,763.5	7.3	98.8	732.0	906.3	19.0	0 <sup>w</sup>	Transportation and storage
ที่พักแรมและบริการด้านอาหาร	3,621.0	105.9	2.1	1,352.7	1,510.4	649.9	0 <sup>w</sup>	Accommodation and food service activities
ข้อมูลข่าวสารและการสื่อสาร	174.4	2.8	14.1	135.4	20.7	1.5	0 <sup>w</sup>	Information and communication
กิจการทางการเงินและการประกันภัย	478.0	0.9	45.9	401.8	27.0	2.0	s	Financial and insurance activities
กิจกรรมอสังหาริมทรัพย์	434.4	16.4	0 <sup>w</sup>	297.5	95.8	24.8	0 <sup>w</sup>	Real estate activities
กิจกรรมทางวิชาชีพ วิทยาศาสตร์ และเทคนิค	430.8	15.2	48.9	284.2	73.0	9.5	0 <sup>w</sup>	Professional, scientific and technical activities
กิจกรรมการบริหารและการบริการสนับสนุน	855.9	20.6	3.1	728.3	88.5	15.3	0 <sup>w</sup>	Administrative and support service activities
การบริหารราชการ การป้องกันประเทศ และการประกันสังคมภาคบังคับ	1,843.4	0 <sup>w</sup>	1,840.6	2.8	0 <sup>w</sup>	0 <sup>w</sup>	0 <sup>w</sup>	Public administration and defence; compulsory social security
การศึกษา	1,196.1	1.2	947.1	221.7	25.2	0.8	0 <sup>w</sup>	Education
กิจกรรมด้านสุขภาพและงานสังคมสงเคราะห์	862.1	4.1	597.8	224.8	32.9	2.5	0 <sup>w</sup>	Human health and social work activities
ศิลปะ ความบันเทิง และนันทนาการ	322.5	4.4	28.5	133.7	140.4	15.5	0 <sup>w</sup>	Arts, entertainment and recreation
กิจกรรมบริการด้านอื่น ๆ	1,343.7	22.0	2.9	462.6	818.9	37.3	0 <sup>w</sup>	Other service activities
กิจกรรมการจ้างงานในครัวเรือนส่วนบุคคล กิจกรรมการผลิตสินค้าและบริการที่ทำขึ้นเองเพื่อใช้ในครัวเรือน	273.3	0 <sup>w</sup>	0 <sup>w</sup>	273.3	0 <sup>w</sup>	0 <sup>w</sup>	0 <sup>w</sup>	Activities of households as employers ; undifferentiated goods and services producing activities of households for own use
กิจกรรมขององค์การระหว่างประเทศและภาคีสมาชิก	s	0 <sup>w</sup>	s	0 <sup>w</sup>	0 <sup>w</sup>	0 <sup>w</sup>	0 <sup>w</sup>	Activities of wxtraterritorial organizations and bodies
ไม่ทราบ	74.3	1.4	0.8	69.8	2.3	0 <sup>w</sup>	0 <sup>w</sup>	Unknown

หมายเหตุ : "0<sup>w</sup>" ข้อมูลจากการสำรวจมีค่าเป็น 0

"s" ข้อมูลที่ไม่นำเสนอ เนื่องจากจำนวนของหน่วยตัวอย่างไม่พอ (n &lt; 30)

Note : "0<sup>w</sup>" sample survey data with value 0 (random zero)

"s" suppressed data (n &lt; 30)

ตารางที่ 13 ผู้มีงานทำ จำแนกตามชั่วโมงการทำงานต่อสัปดาห์ เพศ ภาค และเขตการปกครอง

Table 13 Employed persons by hours worked per week, sex, region and area

ไตรมาสที่ 1/2569 : Quarter 1/2026

หน่วยเป็นพัน : In Thousands

ชั่วโมงการทำงาน	ทั่วราชอาณาจักร			กรุงเทพ- มหานคร Bangkok	ภาคกลาง			ภาคใต้			Hours worked per week
	Whole kingdom				Central region			Southern region			
	รวม	ในเขตฯ	นอกเขตฯ		รวม	ในเขตฯ	นอกเขตฯ	รวม	ในเขตฯ	นอกเขตฯ	
Total	Municipal areas	Non - municipal areas	Total	Municipal areas	Non - municipal areas	Total	Municipal areas	Non - municipal areas	Total		
<b>ยอดรวม</b>	<b>41,194.5</b>	<b>19,171.3</b>	<b>22,023.1</b>	<b>5,881.5</b>	<b>9,767.2</b>	<b>4,578.2</b>	<b>5,189.0</b>	<b>4,672.7</b>	<b>1,689.8</b>	<b>2,982.9</b>	<b>Total</b>
น้อยกว่า 1 ชั่วโมง	599.6	125.5	474.1	6.5	30.5	11.3	19.2	33.8	11.5	22.3	less than 1 hour
1 - 9 ชั่วโมง	419.5	241.9	177.6	92.2	102.8	67.2	35.6	76.0	12.6	63.4	1 - 9 hours
10 - 19 ชั่วโมง	1,925.6	925.8	999.8	306.1	506.7	291.2	215.5	383.9	95.6	288.4	10 - 19 hours
20 - 29 ชั่วโมง	3,626.4	1,419.8	2,206.5	415.0	627.4	298.3	329.1	669.9	170.3	499.6	20 - 29 hours
30 - 34 ชั่วโมง	3,144.3	1,323.5	1,820.7	393.1	573.2	289.1	284.2	473.3	128.5	344.7	30 - 34 hours
35 - 39 ชั่วโมง	4,770.9	1,739.6	3,031.3	308.7	801.4	292.7	508.7	597.5	178.2	419.3	35 - 39 hours
40 - 49 ชั่วโมง	20,569.2	10,283.7	10,285.5	3,286.6	5,814.4	2,732.1	3,082.3	1,854.4	844.3	1,010.2	40 - 49 hours
50 ชั่วโมงขึ้นไป	6,139.1	3,111.5	3,027.5	1,073.2	1,310.6	596.2	714.4	583.9	248.9	335.0	50 hours and over
<b>ชาย</b>	<b>21,641.2</b>	<b>9,843.7</b>	<b>11,797.5</b>	<b>3,009.2</b>	<b>5,060.7</b>	<b>2,330.3</b>	<b>2,730.4</b>	<b>2,465.2</b>	<b>869.6</b>	<b>1,595.5</b>	<b>Male</b>
น้อยกว่า 1 ชั่วโมง	294.0	62.2	231.9	4.4	16.1	5.7	10.5	15.7	4.3	11.3	less than 1 hour
1 - 9 ชั่วโมง	211.8	137.3	74.4	57.2	51.4	36.6	14.8	32.6	6.3	26.3	1 - 9 hours
10 - 19 ชั่วโมง	954.6	457.7	496.9	151.8	246.7	139.4	107.3	189.3	49.5	139.8	10 - 19 hours
20 - 29 ชั่วโมง	1,837.6	701.6	1,136.0	198.7	315.6	144.3	171.2	353.7	88.3	265.4	20 - 29 hours
30 - 34 ชั่วโมง	1,635.6	656.2	979.3	192.8	292.7	140.8	151.9	259.5	64.7	194.9	30 - 34 hours
35 - 39 ชั่วโมง	2,394.6	847.9	1,546.7	143.4	388.2	137.8	250.4	312.4	89.3	223.1	35 - 39 hours
40 - 49 ชั่วโมง	10,985.5	5,294.6	5,690.9	1,661.3	3,053.9	1,411.2	1,642.7	1,010.6	437.8	572.9	40 - 49 hours
50 ชั่วโมงขึ้นไป	3,327.5	1,686.1	1,641.4	599.6	696.1	314.5	381.6	291.4	129.5	161.9	50 hours and over
<b>หญิง</b>	<b>19,553.3</b>	<b>9,327.6</b>	<b>10,225.7</b>	<b>2,872.3</b>	<b>4,706.4</b>	<b>2,247.8</b>	<b>2,458.6</b>	<b>2,207.5</b>	<b>820.2</b>	<b>1,387.3</b>	<b>Female</b>
น้อยกว่า 1 ชั่วโมง	305.6	63.3	242.3	2.1	14.4	5.6	8.8	18.2	7.2	11.0	less than 1 hour
1 - 9 ชั่วโมง	207.7	104.5	103.2	35.0	51.4	30.6	20.8	43.3	6.3	37.0	1 - 9 hours
10 - 19 ชั่วโมง	971.0	468.1	502.9	154.4	260.0	151.8	108.2	194.7	46.1	148.6	10 - 19 hours
20 - 29 ชั่วโมง	1,788.7	718.2	1,070.5	216.3	311.8	154.0	157.8	316.2	82.0	234.2	20 - 29 hours
30 - 34 ชั่วโมง	1,508.7	667.3	841.4	200.3	280.6	148.3	132.2	213.7	63.8	149.9	30 - 34 hours
35 - 39 ชั่วโมง	2,376.3	891.8	1,484.6	165.3	413.2	154.9	258.3	285.1	88.9	196.3	35 - 39 hours
40 - 49 ชั่วโมง	9,583.7	4,989.1	4,594.6	1,625.3	2,760.5	1,320.9	1,439.6	843.8	406.5	437.3	40 - 49 hours
50 ชั่วโมงขึ้นไป	2,811.6	1,425.4	1,386.2	473.6	614.5	281.7	332.8	292.5	119.4	173.0	50 hours and over

ตารางที่ 13 ผู้มีงานทำ จำแนกตามชั่วโมงการทำงานต่อสัปดาห์ เพศ ภาค และเขตการปกครอง (ต่อ)

Table 13 Employed persons by hours worked per week, sex, region and area (Contd.)

ไตรมาสที่ 1/2569 : Quarter 1/2026

หน่วยเป็นพัน : In Thousands

ชั่วโมงการทำงาน	ภาคใต้ชายแดน			ภาคตะวันออก			ภาคตะวันออกเฉียงเหนือ			ภาคเหนือ			Hours worked per week
	Southern Border region			Eastern region			Northeastern region			Northern region			
	รวม	ในเขตฯ	นอกเขตฯ	รวม	ในเขตฯ	นอกเขตฯ	รวม	ในเขตฯ	นอกเขตฯ	รวม	ในเขตฯ	นอกเขตฯ	
	Total	Municipal areas	Non - municipal areas	Total	Municipal areas	Non - municipal areas	Total	Municipal areas	Non - municipal areas	Total	Municipal areas	Non - municipal areas	
<b>ยอดรวม</b>	<b>980.6</b>	<b>199.8</b>	<b>780.7</b>	<b>4,269.2</b>	<b>1,992.8</b>	<b>2,276.4</b>	<b>9,350.2</b>	<b>2,703.4</b>	<b>6,646.8</b>	<b>6,273.1</b>	<b>2,125.8</b>	<b>4,147.4</b>	<b>Total</b>
น้อยกว่า 1 ชั่วโมง	8.9	1.0	8.0	10.0	2.3	7.7	461.8	83.4	378.4	48.0	9.5	38.5	less than 1 hour
1 - 9 ชั่วโมง	1.3	0,0Rd	1.2	81.2	50.4	30.8	27.1	5.7	21.4	39.0	13.8	25.2	1 - 9 hours
10 - 19 ชั่วโมง	36.2	3.2	33.0	237.5	118.5	119.0	228.1	44.8	183.4	227.0	66.5	160.6	10 - 19 hours
20 - 29 ชั่วโมง	162.1	14.4	147.6	354.4	152.5	201.9	821.1	210.3	610.8	576.5	159.0	417.5	20 - 29 hours
30 - 34 ชั่วโมง	164.2	17.2	147.0	277.8	142.4	135.4	605.0	166.1	438.8	657.6	187.0	470.6	30 - 34 hours
35 - 39 ชั่วโมง	187.9	44.7	143.2	334.9	135.5	199.4	1,634.5	468.2	1,166.3	905.9	311.6	594.3	35 - 39 hours
40 - 49 ชั่วโมง	357.2	103.3	253.9	2,049.3	984.1	1,065.2	4,454.9	1,358.6	3,096.3	2,752.3	974.6	1,777.7	40 - 49 hours
50 ชั่วโมงขึ้นไป	62.8	16.0	46.7	924.1	407.1	517.0	1,117.7	366.3	751.4	1,066.7	403.6	663.1	50 hours and over
<b>ชาย</b>	<b>560.3</b>	<b>109.4</b>	<b>450.9</b>	<b>2,262.5</b>	<b>1,042.9</b>	<b>1,219.6</b>	<b>4,984.6</b>	<b>1,403.7</b>	<b>3,581.0</b>	<b>3,298.7</b>	<b>1,078.5</b>	<b>2,220.1</b>	<b>Male</b>
น้อยกว่า 1 ชั่วโมง	3.8	0.5	3.3	5.8	2.0	3.8	219.2	39.4	179.8	28.9	5.8	23.1	less than 1 hour
1 - 9 ชั่วโมง	0.6	0,0Rd	0.6	41.4	26.7	14.7	7.9	2.0	5.8	20.6	8.5	12.1	1 - 9 hours
10 - 19 ชั่วโมง	17.3	1.4	15.9	133.4	64.8	68.6	109.6	20.2	89.3	106.6	30.6	76.0	10 - 19 hours
20 - 29 ชั่วโมง	94.3	8.2	86.1	182.8	79.0	103.8	404.4	102.5	301.9	288.2	80.7	207.5	20 - 29 hours
30 - 34 ชั่วโมง	92.5	10.4	82.0	155.6	75.7	79.9	315.1	89.4	225.7	327.3	82.5	244.9	30 - 34 hours
35 - 39 ชั่วโมง	97.1	21.7	75.4	154.9	58.6	96.4	844.2	236.4	607.8	454.3	160.6	293.7	35 - 39 hours
40 - 49 ชั่วโมง	218.2	58.0	160.2	1,063.4	499.2	564.2	2,479.6	724.7	1,754.8	1,498.5	502.3	996.2	40 - 49 hours
50 ชั่วโมงขึ้นไป	36.5	9.1	27.4	525.0	236.8	288.2	604.8	189.0	415.7	574.2	207.6	366.5	50 hours and over
<b>หญิง</b>	<b>420.3</b>	<b>90.4</b>	<b>329.9</b>	<b>2,006.8</b>	<b>949.9</b>	<b>1,056.8</b>	<b>4,365.5</b>	<b>1,299.7</b>	<b>3,065.8</b>	<b>2,974.5</b>	<b>1,047.2</b>	<b>1,927.2</b>	<b>Female</b>
น้อยกว่า 1 ชั่วโมง	5.1	0.5	4.6	4.2	0.3	3.9	242.6	44.0	198.6	19.1	3.7	15.4	less than 1 hour
1 - 9 ชั่วโมง	0.6	0 <sup>w</sup>	0.6	39.8	23.7	16.1	19.2	3.6	15.6	18.4	5.3	13.0	1 - 9 hours
10 - 19 ชั่วโมง	18.9	1.7	17.1	104.1	53.7	50.4	118.6	24.5	94.0	120.4	35.9	84.5	10 - 19 hours
20 - 29 ชั่วโมง	67.7	6.2	61.5	171.6	73.5	98.1	416.7	107.8	308.9	288.3	78.4	210.0	20 - 29 hours
30 - 34 ชั่วโมง	71.8	6.8	65.0	122.2	66.7	55.5	289.9	76.7	213.1	330.3	104.6	225.7	30 - 34 hours
35 - 39 ชั่วโมง	90.8	22.9	67.9	180.0	76.9	103.0	790.3	231.8	558.5	451.6	151.1	300.6	35 - 39 hours
40 - 49 ชั่วโมง	139.1	45.3	93.7	985.9	484.9	501.0	1,975.3	633.9	1,341.4	1,253.8	472.3	781.5	40 - 49 hours
50 ชั่วโมงขึ้นไป	26.3	6.9	19.4	399.1	170.3	228.8	512.9	177.3	335.6	492.6	196.0	296.5	50 hours and over

หมายเหตุ : "0<sup>w</sup>" ข้อมูลจากการสำรวจมีค่าเป็น 0

Note : "0<sup>w</sup>" sample survey data with value 0 (random zero)

ตารางที่ 14 ผู้มีงานทำ จำแนกตามอาชีพ จำนวนชั่วโมงทำงานต่อสัปดาห์ การมีเวลาเหลือพอและต้องการทำงานเพิ่มขึ้น ทั้งราชอาณาจักร

Table 14 Employed persons by occupation, hours worked per week, availability, for additional work, whole kingdom

ไตรมาสที่ 1/2569 : Quarter 1/2026

หน่วยเป็นพัน : In Thousands

จำนวนชั่วโมงทำงาน และ การมีเวลาเหลือพอ และต้องการทำงานเพิ่มขึ้น	รวม Total	อาชีพ Occupation											Hours worked and availability for additional work
		ผู้จัดการ <sup>1</sup> Legislators <sup>1</sup> & Managers	ผู้ประกอบการวิชาชีพ ด้านต่าง ๆ Profes- sional	เจ้าหน้าที่เทคนิค และผู้ประกอบ วิชาชีพ Technicians	เสมียน Clerks	พนักงานบริการ ผู้จำหน่ายสินค้า Service Workers	ด้านการเกษตร ป่าไม้และประมง & Fishery	ช่างฝีมือและผู้ปฏิบัติ งานที่เกี่ยวข้อง Craft & associat	ผู้ควบคุมเครื่องจักร งานด้านการประกอบ Plant & Machine controlors	ผู้ประกอบการอาชีพ งานพื้นฐาน Elementary occupations	คนงานซึ่งมิ ได้จำแนกไว้ ในหมวดอื่น Not classifiable		
ยอดรวม	41,194.5	1,403.8	2,349.9	1,825.9	1,862.7	9,263.2	9,780.4	4,339.7	4,592.8	5,679.4	96.6	Total	
มี	287.7	7.0	4.9	4.0	1.0	34.8	106.1	26.1	14.9	88.9	0 <sup>w</sup>	Available	
ไม่มี	40,906.8	1,396.7	2,345.0	1,822.0	1,861.8	9,228.4	9,674.3	4,313.6	4,577.9	5,590.5	96.6	Not available	
น้อยกว่า 1 ชั่วโมง	599.6	2.6	4.4	6.5	2.0	20.8	489.9	12.9	6.9	53.6	0 <sup>w</sup>	less than 1 hour	
มี	14.0	0 <sup>w</sup>	0 <sup>w</sup>	0 <sup>w</sup>	0 <sup>w</sup>	0 <sup>w</sup>	8.9	1.4	0.0 <sup>rd</sup>	3.8	0 <sup>w</sup>	Available	
ไม่มี	585.5	2.6	4.4	6.5	2.0	20.8	481.0	11.5	6.8	49.9	0 <sup>w</sup>	Not available	
1 - 34 ชั่วโมง	9,115.7	244.8	514.2	379.9	360.2	1,225.8	3,704.9	782.8	788.6	1,104.1	10.4	1- 34 hours	
มี	171.9	5.6	3.2	3.7	0.5	16.6	77.8	11.0	4.1	49.4	0 <sup>w</sup>	Available	
ไม่มี	8,943.9	239.3	510.9	376.2	359.7	1,209.3	3,627.1	771.8	784.5	1,054.7	10.4	Not available	
35 - 49 ชั่วโมง	25,340.1	1,009.0	1,715.7	1,317.8	1,396.5	5,651.8	4,747.8	2,968.0	2,671.3	3,775.8	86.2	35 - 49 hours	
มี	88.1	1.4	1.6	0 <sup>w</sup>	0.5	13.4	15.1	12.6	10.1	33.3	0 <sup>w</sup>	Available	
ไม่มี	25,252.0	1,007.6	1,714.1	1,317.8	1,396.0	5,638.4	4,732.7	2,955.4	2,661.2	3,742.5	86.2	Not available	
50 ชั่วโมงขึ้นไป	6,139.1	147.4	115.6	121.7	104.1	2,364.7	837.8	575.9	1,126.0	745.9	0 <sup>w</sup>	50 hours and over	
มี	13.7	0.1	0 <sup>w</sup>	0.3	0 <sup>w</sup>	4.8	4.3	1.1	0.7	2.4	0 <sup>w</sup>	Available	
ไม่มี	6,125.4	147.3	115.6	121.5	104.1	2,359.9	833.5	574.8	1,125.3	743.5	0 <sup>w</sup>	Not available	

<sup>1</sup> รวมทหารประจำการ ที่เป็นสมาชิกในครัวเรือนส่วนบุคคล

<sup>1</sup> Include military occupation who is a member of a private household

หมายเหตุ : "0<sup>w</sup>" ข้อมูลจากการสำรวจมีค่าเป็น 0

Note : "0<sup>w</sup>" sample survey data with value 0 (random zero)

"0.0<sup>rd</sup>" ข้อมูลที่ปัดเศษแล้วเป็น 0

"0.0<sup>rd</sup>" rounded data to 0

Table 15 Employed persons by economic activity, hours worked per week, availability for additional work, whole kingdom

ไตรมาสที่ 1/2569 : Quarter 1/2026

หน่วยเป็นพัน : In Thousands

จำนวนชั่วโมงทำงาน และ การมีเวลาเหลือพอ และต้องการทำงานเพิ่มขึ้น	รวม	อุตสาหกรรม Industry											Hours worked and availability for additional work
		เกษตรกรรม และการประมง	การทำเหมืองแร่ และเหมืองหิน	การผลิต Manufacturing	ไฟฟ้า ก๊าซ ไอน้ำระบบปรับ อากาศ	การจัดหาน้ำ บำบัด น้ำเสียและประปา Water supply	การก่อสร้าง Construction	การขายส่ง การขายปลีก	การขนส่ง และ สถานที่เก็บสินค้า	กิจกรรมโรงแรมและ บริการด้านอาหาร	ข้อมูลข่าวสาร และการสื่อสาร	กิจกรรมการเงินและ การประกันภัย	
	Total	Agriculture	Mining		Electricity	sewerage, waste		whole sale&retail	and storage	and food service	communication	intermedation	
ยอดรวม	41,194.5	11,252.8	80.7	6,451.0	106.8	80.7	2,357.8	7,188.5	1,763.5	3,621.0	174.4	478.0	Total
มี	287.7	157.2	0 <sup>w</sup>	18.0	0 <sup>w</sup>	0 <sup>w</sup>	29.3	28.9	3.1	7.1	0 <sup>w</sup>	0 <sup>w</sup>	Available
ไม่มี	40,906.8	11,095.6	80.7	6,433.0	106.8	80.7	2,328.6	7,159.5	1,760.4	3,613.9	174.4	478.0	Not available
น้อยกว่า 1 ชั่วโมง	599.6	523.1	0 <sup>w</sup>	16.3	0 <sup>w</sup>	0 <sup>w</sup>	17.3	17.1	2.5	12.5	0 <sup>w</sup>	0.1	less than 1 hour
มี	14.0	11.4	0 <sup>w</sup>	0.2	0 <sup>w</sup>	0 <sup>w</sup>	1.9	0.6	0.0 <sup>Rd</sup>	0 <sup>w</sup>	0 <sup>w</sup>	0 <sup>w</sup>	Available
ไม่มี	585.5	511.7	0 <sup>w</sup>	16.2	0 <sup>w</sup>	0 <sup>w</sup>	15.4	16.6	2.4	12.5	0 <sup>w</sup>	0.1	Not available
1 - 34 ชั่วโมง	9,115.7	4,091.4	8.2	1,248.1	16.4	21.1	401.3	950.3	248.9	461.4	37.4	100.3	1 - 34 hours
มี	171.9	101.4	0 <sup>w</sup>	6.2	0 <sup>w</sup>	0 <sup>w</sup>	13.0	15.8	1.2	1.9	0 <sup>w</sup>	0 <sup>w</sup>	Available
ไม่มี	8,943.9	3,990.0	8.2	1,241.9	16.4	21.1	388.2	934.6	247.7	459.4	37.4	100.3	Not available
35 - 49 ชั่วโมง	25,340.1	5,636.3	56.7	4,071.6	82.3	57.0	1,680.3	4,699.2	1,068.6	2,314.7	132.8	358.3	35 - 49 hours
มี	88.1	38.8	0 <sup>w</sup>	10.8	0 <sup>w</sup>	0 <sup>w</sup>	13.4	9.5	1.2	4.1	0 <sup>w</sup>	0 <sup>w</sup>	Available
ไม่มี	25,252.0	5,597.5	56.7	4,060.8	82.3	57.0	1,666.9	4,689.8	1,067.4	2,310.5	132.8	358.3	Not available
50 ชั่วโมงขึ้นไป	6,139.1	1,002.0	15.8	1,114.9	8.1	2.6	258.9	1,521.8	443.6	832.5	4.2	19.3	50 hours and over
มี	13.7	5.6	0 <sup>w</sup>	0.8	0 <sup>w</sup>	0 <sup>w</sup>	0.9	3.2	0.7	1.0	0 <sup>w</sup>	0 <sup>w</sup>	Available
ไม่มี	6,125.4	996.4	15.8	1,114.1	8.1	2.6	258.0	1,518.6	442.9	831.5	4.2	19.3	Not available

หมายเหตุ : "0<sup>w</sup>" ข้อมูลจากการสำรวจมีค่าเป็น 0

Note : "0<sup>w</sup>" sample survey data with value 0 (random zero)

"0.0<sup>Rd</sup>" ข้อมูลที่ปัดเศษแล้วเป็น 0

"0.0<sup>Rd</sup>" rounded data to 0

Table 15 Employed persons by economic activity, hours worked per week, availability for additional work, whole kingdom (Contd.)

ไตรมาสที่ 1/2569 : Quarter 1/2026

หน่วยเป็นพัน : In Thousands

จำนวนชั่วโมงทำงาน และ การมีเวลาเหลือพอ และต้องการทำงานเพิ่มขึ้น	อุตสาหกรรม (ต่อ) Industry (Contd.)											Hours worked and availability for additional work
	กิจกรรม อสังหาริมทรัพย์ Real estate activities	กิจกรรมทางวิชาชีพ วิทย์และเทคโนโลยี Professional, scientific technical activities	การบริหารสนับสนุน และป้องกันประเทศ Administrative support service activities	บริหารราชการ ป้องกันประเทศ Public admin- istration defence	การศึกษา Education	กิจกรรมด้านสุขภาพ งานสังคมสงเคราะห์ Health and social work	ศิลปะ ความบันเทิง และนันทนาการ Art, entertainment	บริการด้านอื่น ๆ Other service	งานในครัวเรือน Activities of household	กิจกรรมของ องค์กร Extra- territorial	ไม่ทราบ Unknown	
ยอดรวม	434.4	430.8	855.9	1,843.4	1,196.1	862.1	322.5	1,343.7	273.3	s	74.3	Total
มี	0 <sup>w</sup>	1.8	5.4	3.3	2.9	0.5	4.3	23.8	2.1	0 <sup>w</sup>	0 <sup>w</sup>	Available
ไม่มี	434.4	428.9	850.5	1,840.1	1,193.2	861.6	318.2	1,319.9	271.2	s	74.3	Not available
น้อยกว่า 1 ชั่วโมง	0 <sup>w</sup>	0.4	3.2	1.4	2.7	0.6	0.4	1.6	0.3	0 <sup>w</sup>	0 <sup>w</sup>	less than 1 hour
มี	0 <sup>w</sup>	0 <sup>w</sup>	0 <sup>w</sup>	0 <sup>w</sup>	0 <sup>w</sup>	0 <sup>w</sup>	0 <sup>w</sup>	0 <sup>w</sup>	0 <sup>w</sup>	0 <sup>w</sup>	0 <sup>w</sup>	Available
ไม่มี	0 <sup>w</sup>	0.4	3.2	1.4	2.7	0.6	0.4	1.6	0.3	0 <sup>w</sup>	0 <sup>w</sup>	Not available
1 - 34 ชั่วโมง	87.5	92.2	158.7	349.2	297.3	129.1	73.3	276.2	59.6	s	5.4	1 - 34 hours
มี	0 <sup>w</sup>	0.4	4.7	0.9	1.5	0.2	3.8	19.0	1.9	0 <sup>w</sup>	0 <sup>w</sup>	Available
ไม่มี	87.5	91.9	154.0	348.4	295.9	128.9	69.5	257.3	57.7	s	5.4	Not available
35 - 49 ชั่วโมง	269.5	320.3	451.5	1,374.2	879.2	619.0	197.6	852.8	148.6	s	68.9	35 - 49 hours
มี	0 <sup>w</sup>	1.5	0.7	2.3	1.5	0 <sup>w</sup>	0 <sup>w</sup>	4.1	0.2	0 <sup>w</sup>	0 <sup>w</sup>	Available
ไม่มี	269.5	318.8	450.8	1,371.9	877.7	619.0	197.6	848.7	148.3	s	68.9	Not available
50 ชั่วโมงขึ้นไป	77.4	17.8	242.5	118.5	16.9	113.4	51.2	213.0	64.8	0 <sup>w</sup>	0 <sup>w</sup>	50 hours and over
มี	0 <sup>w</sup>	0 <sup>w</sup>	0 <sup>w</sup>	0.1	0 <sup>w</sup>	0.3	0.5	0.7	0 <sup>w</sup>	0 <sup>w</sup>	0 <sup>w</sup>	Available
ไม่มี	77.4	17.8	242.5	118.4	16.9	113.1	50.7	212.4	64.8	0 <sup>w</sup>	0 <sup>w</sup>	Not available

หมายเหตุ : "0<sup>w</sup>" ข้อมูลจากการสำรวจมีค่าเป็น 0

Note : "0<sup>w</sup>" sample survey data with value 0 (random zero)

"s" ข้อมูลที่ไม่นำเสนอ เนื่องจากจำนวนของหน่วยตัวอย่างไม่พอ (n < 30)

"s" suppressed data (n < 30)

ตารางที่ 16 ผู้มีงานทำสถานภาพลูกจ้าง จำแนกตามระดับค่าจ้างหรือเงินเดือน เพศ และเขตการปกครอง

Table 16 Employees by wage/salary, sex and area

ไตรมาสที่ 1/2569 : Quarter 1/2026

หน่วยเป็นพัน : In Thousands

ระดับค่าจ้าง/เงินเดือน (บาท)	ทั่วราชอาณาจักร			ในเขตเทศบาล			นอกเขตเทศบาล			Monthly wage/ Salary level (Baht)
	Whole kingdom			Municipal areas			Non - municipal areas			
	รวม	รัฐบาล	เอกชน	รวม	รัฐบาล	เอกชน	รวม	รัฐบาล	เอกชน	
Total	Government sector	Private sector	Total	Government sector	Private sector	Total	Government sector	Private sector	Total	
<b>ยอดรวม</b>	<b>20,490.1</b>	<b>3,785.3</b>	<b>16,704.8</b>	<b>11,296.2</b>	<b>1,891.8</b>	<b>9,404.4</b>	<b>9,193.9</b>	<b>1,893.5</b>	<b>7,300.5</b>	<b>Total</b>
น้อยกว่า 2,500 บาท	85.8	1.9	83.8	32.6	1.0	31.6	53.1	0.9	52.2	Less than 2,500 Baht
2,501 - 5,500 บาท	477.0	26.6	450.4	140.6	8.3	132.3	336.5	18.3	318.1	2,501 - 5,500 Baht
5,501 - 10,000 บาท	6,156.0	854.6	5,301.4	2,571.2	294.4	2,276.8	3,584.8	560.2	3,024.6	5,501 - 10,000 Baht
10,001 - 15,000 บาท	7,283.9	835.7	6,448.2	4,274.5	433.6	3,840.9	3,009.4	402.2	2,607.3	10,001 - 15,000 Baht
มากกว่า 15,000 บาท	6,315.8	2,051.6	4,264.2	4,137.9	1,143.5	2,994.4	2,177.9	908.0	1,269.8	More than 15,000 Baht
ไม่ทราบ	171.6	14.8	156.8	139.4	11.0	128.4	32.3	3.8	28.4	Unknown
<b>ชาย</b>	<b>10,584.7</b>	<b>1,735.4</b>	<b>8,849.4</b>	<b>5,676.4</b>	<b>888.7</b>	<b>4,787.7</b>	<b>4,908.3</b>	<b>846.7</b>	<b>4,061.6</b>	<b>Male</b>
น้อยกว่า 2,500 บาท	33.2	0.4	32.8	11.5	0.2	11.3	21.7	0.2	21.5	Less than 2,500 Baht
2,501 - 5,500 บาท	211.9	5.4	206.5	58.2	2.2	55.9	153.7	3.1	150.6	2,501 - 5,500 Baht
5,501 - 10,000 บาท	3,162.3	432.6	2,729.7	1,234.1	139.6	1,094.6	1,928.2	293.0	1,635.2	5,501 - 10,000 Baht
10,001 - 15,000 บาท	3,916.3	430.1	3,486.2	2,227.7	221.2	2,006.5	1,688.7	209.0	1,479.7	10,001 - 15,000 Baht
มากกว่า 15,000 บาท	3,180.8	859.5	2,321.2	2,083.3	519.4	1,563.9	1,097.4	340.1	757.3	More than 15,000 Baht
ไม่ทราบ	80.3	7.4	72.9	61.6	6.1	55.5	18.7	1.3	17.4	Unknown
<b>หญิง</b>	<b>9,905.4</b>	<b>2,049.9</b>	<b>7,855.5</b>	<b>5,619.8</b>	<b>1,003.2</b>	<b>4,616.6</b>	<b>4,285.6</b>	<b>1,046.8</b>	<b>3,238.8</b>	<b>Female</b>
น้อยกว่า 2,500 บาท	52.6	1.5	51.0	21.1	0.8	20.3	31.5	0.8	30.7	Less than 2,500 Baht
2,501 - 5,500 บาท	265.1	21.2	243.9	82.4	6.0	76.3	182.7	15.2	167.6	2,501 - 5,500 Baht
5,501 - 10,000 บาท	2,993.7	422.0	2,571.7	1,337.1	154.9	1,182.2	1,656.6	267.2	1,389.5	5,501 - 10,000 Baht
10,001 - 15,000 บาท	3,367.6	405.6	2,962.0	2,046.8	212.4	1,834.4	1,320.8	193.2	1,127.6	10,001 - 15,000 Baht
มากกว่า 15,000 บาท	3,135.0	1,192.0	1,943.0	2,054.6	624.1	1,430.5	1,080.4	567.9	512.5	More than 15,000 Baht
ไม่ทราบ	91.4	7.4	83.9	77.8	4.9	72.9	13.5	2.5	11.0	Unknown

ตารางที่ 17 ผู้มีงานทำสถานภาพลูกจ้าง จำแนกตามกิจกรรมทางเศรษฐกิจ ระดับค่าจ้าง ทั่วประเทศ

Table 17 Employee by economic activity, wage, whole kingdom

ไตรมาสที่ 1/2569 : Quarter 1/2026

หน่วยเป็นพัน : In Thousands

ระดับค่าจ้าง	รวม	อุตสาหกรรม Industry											Wage
		เกษตรกรรม	การทำเหมืองแร่	การผลิต	ไฟฟ้า ก๊าซ	การจัดการน้ำ บำบัด	การก่อสร้าง	การขายส่ง	การขนส่ง และ	ที่พักแรมและ	ข้อมูลข่าวสาร	กิจกรรมการเงินและ	
		การป่าไม้	และเหมืองหิน	Manufacturing	ไอน้ำระบบปรับ	น้ำเสียและประปา	การขายปลีก	สถานที่เก็บสินค้า	บริการด้านอาหาร	และการสื่อสาร	การประกันภัย		
		และการประมง	และเหมืองหิน	Manufacturing	อากาศ	Water supply	Construction	การช้อปปิ้ง	Transportation	Accommodation	Information and	Financial	
Total	Agriculture	Minning		Electricity	sewerage, waste		whole sale&retail	and storage	and food service	communication	intermedation		
ยอดรวม	20,490.1	1,042.2	76.9	5,231.5	106.8	73.8	1,593.3	3,411.7	830.8	1,354.8	149.5	447.7	Total
น้อยกว่า 2,500 บาท	85.8	29.3	0 <sup>w</sup>	17.3	0 <sup>w</sup>	0.3	5.8	12.0	0.7	4.5	0 <sup>w</sup>	0.1	Less than 2,500 Baht
2,501 - 5,500 บาท	477.0	168.1	0.4	60.9	0 <sup>w</sup>	1.9	37.7	49.2	5.2	40.5	0 <sup>w</sup>	3.5	2,501 - 5,500 Baht
5,501 - 10,000 บาท	6,156.0	610.8	18.1	1,559.1	20.7	22.4	718.1	1,022.5	110.0	461.0	9.2	30.0	5,501 - 10,000 Baht
10,001 - 15,000 บาท	7,283.9	183.0	34.4	2,136.3	26.5	21.8	556.5	1,517.7	339.7	610.0	12.3	100.1	10,001 - 15,000 Baht
มากกว่า 15,000 บาท	6,315.8	50.1	24.0	1,398.5	59.6	26.7	274.8	763.7	365.0	233.7	128.0	306.9	More than 15,000 Baht
ไม่ทราบ	171.6	0.9	0 <sup>w</sup>	59.4	0 <sup>w</sup>	0.7	0.3	46.6	10.3	5.1	0 <sup>w</sup>	7.1	Unknown

หมายเหตุ : "0<sup>w</sup>" ข้อมูลจากการสำรวจมีค่าเป็น 0

Note : "0<sup>w</sup>" sample survey data with value 0 (random zero)

ตารางที่ 17 ผู้มีงานทำสถานภาพลูกจ้าง จำแนกตามกิจกรรมทางเศรษฐกิจ ระดับค่าจ้าง ทั่วราชอาณาจักร (ต่อ)

Table 17 Employee by economic activity, wage, whole kingdom (Contd.)

ไตรมาสที่ 1/2569 : Quarter 1/2026

หน่วยเป็นพัน : In Thousands

ระดับค่าจ้าง	อุตสาหกรรม (ต่อ) Industry (Contd.)											Wage
	กิจกรรม	กิจกรรมทางวิชาชีพ	การบริหารสนับสนุน	การบริหารราชการ	การศึกษา	กิจกรรมด้านสุขภาพ	ศิลปะ ความบันเทิง	บริการ	งานในครัวเรือน	กิจกรรมของ	ไม่ทราบ	
	อสังหาริมทรัพย์	วิทย์และเทคโนโลยี	และป้องกันประเทศ	ป้องกันประเทศ		งานสังคมสงเคราะห์	และนันทนาการ	ด้านอื่น ๆ	ส่วนบุคคล	องค์กร		
	Real estate activities	rofessional,scientific&administrative suppo technical activities	service activities	Public admin- istration defence	Education	Health and social work	Art, entertainment	Other service	Activities of household	Extra- territorial	Unknown	
ยอดรวม	297.5	333.1	731.4	1,843.4	1,168.8	822.6	162.2	465.5	273.3	s	70.6	Total
ไม่เกิน 2,500 บาท	2.0	0 <sup>w</sup>	2.2	0.6	2.3	0.2	0.6	2.0	5.9	0 <sup>w</sup>	0 <sup>w</sup>	Less than 2,500 Baht
2,501 - 5,500 บาท	4.6	1.0	3.8	10.6	15.1	9.6	6.3	36.2	22.3	0 <sup>w</sup>	0 <sup>w</sup>	2,501 - 5,500 Baht
5,501 - 10,000 บาท	77.6	31.4	135.7	519.7	196.4	155.6	46.4	260.8	136.2	0 <sup>w</sup>	14.1	5,501 - 10,000 Baht
10,001 - 15,000 บาท	139.0	56.9	403.6	496.8	153.3	228.3	47.1	114.2	82.7	0 <sup>w</sup>	23.9	10,001 - 15,000 Baht
มากกว่า 15,000 บาท	73.6	243.0	180.9	808.6	793.9	425.5	61.8	50.2	26.2	s	18.3	More than 15,000 Baht
ไม่ทราบ	0.7	0.8	5.2	6.9	7.8	3.5	0 <sup>w</sup>	2.0	0 <sup>w</sup>	0 <sup>w</sup>	14.3	Unknown

หมายเหตุ : "0<sup>w</sup>" ข้อมูลจากการสำรวจมีค่าเป็น 0

"s" ข้อมูลที่ไม่นำเสนอ เนื่องจากจำนวนของหน่วยตัวอย่างไม่พอ (n < 30)

Note : "0<sup>w</sup>" sample survey data with value 0 (random zero)

"s" suppressed data (n < 30)

ตารางที่ 18 ค่าจ้างเฉลี่ยต่อเดือนของลูกจ้าง จำแนกตามกิจกรรมทางเศรษฐกิจ ภาค และเขตการปกครอง

Table 18 Employee average monthly wage by economic activity, region and area

ไตรมาสที่ 1/2569 : Quarter 1/2026

หน่วย : บาท/เดือน (Baht/Month)

อุตสาหกรรม	ทั่วราชอาณาจักร			กรุงเทพ- มหานคร	ภาคกลาง			ภาคใต้			Industry
	Whole kingdom				Central region			Southern region			
	รวม	ในเขตฯ	นอกเขตฯ		รวม	ในเขตฯ	นอกเขตฯ	รวม	ในเขตฯ	นอกเขตฯ	
Total	Municipal areas	Non - municipal areas	Bangkok	Total	Municipal areas	Non - municipal areas	Total	Municipal areas	Non - municipal areas		
ยอดรวม	15,675	17,105	13,933	19,416	15,628	16,378	14,895	14,366	15,523	13,439	Total
เกษตรกรรม การป่าไม้ และการประมง	8,649	9,360	8,442	14,458	9,893	10,558	9,664	8,679	9,435	8,464	Agriculture, forestry and fishing
การทำเหมืองแร่และเหมืองหิน	17,349	26,010	13,413	32,904	12,439	13,228	12,044	29,799	41,070	15,906	Mining and quarrying
การผลิต	14,790	15,558	13,972	18,030	14,348	14,567	14,143	11,547	12,272	11,152	Manufacturing
ไฟฟ้า ก๊าซ ไอน้ำ และระบบปรับอากาศ	25,978	31,131	19,016	48,696	27,585	31,979	23,053	16,203	22,382	12,795	Electricity, gas, steam and air conditioning supply
การจัดหาน้ำ การจัดการ และการบำบัดน้ำเสีย ของเสีย และสิ่งปฏิกูล	16,469	17,282	15,524	23,559	14,173	13,185	15,690	16,469	19,752	14,702	Water supply; sewerage, waste management and remediation activities
การก่อสร้าง	12,584	14,319	10,873	17,050	14,518	16,375	13,300	11,914	11,942	11,888	Construction
การขายส่ง และการขายปลีก การซ่อมยานยนต์ และรถจักรยานยนต์	13,900	15,246	12,044	18,381	14,734	15,405	13,919	11,972	12,621	11,353	Wholesale and retail trade; repair of motor vehicles and motorcycles
การขนส่ง และสถานที่เก็บสินค้า	17,974	18,849	16,356	21,544	16,819	16,309	17,314	15,846	14,385	16,854	Transportation and storage
กิจกรรมโรงแรม และการบริการด้านอาหาร	12,750	13,771	10,609	15,420	12,008	12,685	11,098	12,537	13,034	11,821	Accommodation and food service activities
ข้อมูลข่าวสารและการสื่อสาร	28,577	29,689	23,470	31,325	29,071	30,529	25,401	24,029	25,837	17,618	Information and communication
กิจการทางการเงินและการประกันภัย	25,083	26,867	20,613	29,073	25,170	26,846	22,499	22,750	25,110	19,490	Financial and insurance activities
กิจกรรมอสังหาริมทรัพย์	15,168	15,013	16,115	14,786	16,182	16,415	16,000	18,596	18,808	17,569	Real estate activities
กิจกรรมทางวิชาชีพ วิทยาศาสตร์ และเทคนิค	24,653	26,338	19,826	28,103	24,690	26,451	22,293	15,474	17,673	14,193	Professional, scientific and technical activities
กิจกรรมการบริหารและการบริการสนับสนุน	14,087	14,576	12,970	14,684	13,676	13,649	13,696	13,468	14,730	12,304	Administrative and support service activities
การบริหารราชการ การป้องกันประเทศ และการประกันสังคมภาคบังคับ	18,773	20,686	16,767	22,166	19,921	20,640	19,169	19,532	21,080	18,321	Public administration and defence; compulsory social security
การศึกษา	24,195	24,728	23,703	25,834	24,023	23,974	24,075	23,160	23,544	22,868	Education
กิจกรรมด้านสุขภาพและงานสังคมสงเคราะห์	20,407	22,274	18,389	24,269	19,693	20,564	18,728	20,637	22,785	19,106	Human health and social work activities
ศิลปะ ความบันเทิง และนันทนาการ	16,392	18,351	12,984	21,859	16,250	19,151	13,844	16,084	16,111	16,059	Arts, entertainment and recreation
กิจกรรมบริการด้านอื่น ๆ	10,461	12,380	8,554	16,081	12,168	12,998	11,200	11,254	13,115	9,815	Other service activities
กิจกรรมการจ้างงานในครัวเรือนส่วนบุคคล กิจกรรมการผลิตสินค้าและบริการที่ทำขึ้นเอง เพื่อใช้ในครัวเรือน	10,411	11,324	8,108	12,781	9,904	10,268	9,496	9,764	12,538	7,087	Activities of households as employers ; undifferentiated goods and services producing activities of households for own use
กิจกรรมขององค์กรระหว่างประเทศและภาคีสมาชิก	26,140	26,140	0 <sup>w</sup>	32,820	18,000	18,000	0 <sup>w</sup>	0 <sup>w</sup>	0 <sup>w</sup>	0 <sup>w</sup>	Activities of wxtraterritorial organizations and bodies
ไม่ทราบ	16,438	16,575	15,987	22,675	14,255	13,453	15,883	0 <sup>w</sup>	0 <sup>w</sup>	0 <sup>w</sup>	Unknown

หมายเหตุ : "0<sup>w</sup>" ข้อมูลจากการสำรวจมีค่าเป็น 0Note : "0<sup>w</sup>" sample survey data with value 0 (random zero)

ตารางที่ 18 ค่าจ้างเฉลี่ยต่อเดือนของลูกจ้าง จำแนกตามกิจกรรมทางเศรษฐกิจ ภาค และเขตการปกครอง (ต่อ)

Table 18 Employee average monthly wage by economic activity, region and area (Contd.)

ไตรมาสที่ 1/2569 : Quarter 1/2026

หน่วย : บาท/เดือน (Baht/Month)

อุตสาหกรรม	ภาคใต้ชายแดน			ภาคตะวันออก			ภาคตะวันออกเฉียงเหนือ			ภาคเหนือ			Industry
	Southern Border region			Eastern region			Northeastern region			Northern region			
	รวม	ในเขตฯ	นอกเขตฯ	รวม	ในเขตฯ	นอกเขตฯ	รวม	ในเขตฯ	นอกเขตฯ	รวม	ในเขตฯ	นอกเขตฯ	
Total	Municipal areas	Non - municipal areas	Total	Municipal areas	Non - municipal areas	Total	Municipal areas	Non - municipal areas	Total	Municipal areas	Non - municipal areas	Total	
ยอดรวม	12,005	14,832	10,907	15,531	16,277	14,819	13,359	14,829	12,645	14,459	15,065	14,004	Total
เกษตรกรรม การป่าไม้ และการประมง	6,868	8,531	6,441	9,989	10,176	9,929	7,360	7,427	7,345	7,359	8,179	7,081	Agriculture, forestry and fishing
การทำเหมืองแร่ และเหมืองหิน	14,629	14,629	0 <sup>w</sup>	24,576	30,803	18,527	10,990	13,101	10,543	15,062	17,622	14,659	Mining and quarrying
การผลิต	7,619	8,385	7,431	15,803	16,454	15,325	13,117	12,320	13,427	12,492	13,365	11,808	Manufacturing
ไฟฟ้า ก๊าซ ไอน้ำ และระบบปรับอากาศ	13,883	14,907	13,387	21,830	25,667	17,319	21,508	23,389	19,147	22,383	20,937	24,967	Electricity, gas, steam and air conditioning supply
การจัดหาน้ำ การจัดการ และการบำบัดน้ำเสีย ของเสีย และสิ่งปฏิกูล	11,358	20,825	6,700	14,201	23,429	12,424	18,356	18,506	18,262	15,716	14,242	16,768	Water supply; sewerage, waste management and remediation activities
การก่อสร้าง	8,681	9,370	8,551	14,004	15,074	12,776	9,379	9,220	9,440	9,574	9,381	9,709	Construction
การขายส่ง และการขายปลีก การซ่อมยานยนต์ และรถจักรยานยนต์	9,034	9,579	8,792	12,559	12,785	12,332	11,425	11,696	11,269	11,503	11,759	11,326	Wholesale and retail trade; repair of motor vehicles and motorcycles
การขนส่ง และสถานที่เก็บสินค้า	12,669	13,631	11,816	18,015	18,427	17,110	14,209	13,145	14,735	14,271	14,900	13,881	Transportation and storage
กิจกรรมโรงแรม และการบริการด้านอาหาร	7,289	8,582	6,705	14,580	15,632	11,464	10,144	10,572	9,849	9,933	10,245	9,556	Accommodation and food service activities
ข้อมูลข่าวสารและการสื่อสาร	14,153	18,784	12,500	17,098	16,347	18,238	22,500	19,281	24,518	25,006	25,136	24,933	Information and communication
กิจการทางการเงินและการประกันภัย	14,307	17,942	11,895	21,869	19,213	25,735	20,709	23,853	17,647	21,682	23,589	19,396	Financial and insurance activities
กิจกรรมอสังหาริมทรัพย์	0 <sup>w</sup>	0 <sup>w</sup>	0 <sup>w</sup>	12,565	12,930	11,117	14,919	12,752	25,000	16,495	12,907	23,622	Real estate activities
กิจกรรมทางวิชาชีพ วิทยาศาสตร์ และเทคนิค	12,607	15,731	10,602	27,194	28,609	22,709	18,314	18,161	18,423	16,766	16,355	17,367	Professional, scientific and technical activities
กิจกรรมการบริหารและการบริการสนับสนุน	13,164	9,283	14,860	15,285	16,292	12,832	11,382	11,125	11,465	12,027	12,011	12,043	Administrative and support service activities
การบริหารราชการ การป้องกันประเทศ และการประกันสังคมภาคบังคับ	15,625	20,221	13,198	20,112	20,659	19,518	16,182	19,061	14,560	17,875	19,670	16,695	Public administration and defence; compulsory social security
การศึกษา	20,115	23,867	18,622	23,376	22,991	23,664	25,343	27,038	24,418	23,830	22,857	24,462	Education
กิจกรรมด้านสุขภาพและงานสังคมสงเคราะห์	20,655	23,788	18,821	20,842	19,170	22,337	18,598	21,140	16,981	20,021	22,877	18,137	Human health and social work activities
ศิลปะ ความบันเทิง และนันทนาการ	8,603	8,025	9,000	11,442	10,108	12,320	9,922	11,144	8,883	15,132	16,194	10,264	Arts, entertainment and recreation
กิจกรรมบริการด้านอื่น ๆ	8,392	7,489	8,828	10,657	12,656	8,474	7,567	8,154	7,302	11,932	11,222	12,836	Other service activities
กิจกรรมการจ้างงานในครัวเรือนส่วนบุคคล กิจกรรมการผลิตสินค้าและบริการที่ทำขึ้นเอง เพื่อใช้ในครัวเรือน	6,995	7,671	6,294	9,545	9,785	9,014	8,214	8,403	8,094	8,455	9,383	6,850	Activities of households as employers ; undifferentiated goods and services producing activities of households for own use
กิจกรรมขององค์กรระหว่างประเทศและภาคีสมาชิก	0 <sup>w</sup>	0 <sup>w</sup>	0 <sup>w</sup>	0 <sup>w</sup>	0 <sup>w</sup>	0 <sup>w</sup>	0 <sup>w</sup>	0 <sup>w</sup>	0 <sup>w</sup>	0 <sup>w</sup>	0 <sup>w</sup>	0 <sup>w</sup>	Activities of wxterritorial organizations and bodies
ไม่ทราบ	0 <sup>w</sup>	0 <sup>w</sup>	0 <sup>w</sup>	16,091	15,579	18,000	15,000	15,000	0 <sup>w</sup>	8,000	8,000	0 <sup>w</sup>	Unknown

หมายเหตุ : "0<sup>w</sup>" ข้อมูลจากการสำรวจมีค่าเป็น 0

Note : "0<sup>w</sup>" sample survey data with value 0 (random zero)

ตารางที่ 19 ลูกจ้างรัฐบาล และเอกชน จำแนกตามกิจกรรมทางเศรษฐกิจ และผลประโยชน์อื่น ๆ ที่ได้รับ

Table 19 Government and private employees by economic activity and fringe benefit

ไตรมาสที่ 1/2569 : Quarter 1/2026

หน่วยเป็นพัน : In Thousands

อุตสาหกรรม	จำนวน ลูกจ้าง Total Employee	จำนวนลูกจ้างที่ได้รับผลประโยชน์ตอบแทนอื่น ๆ Employee Receive Fringe Benefit								Industry
		ลูกจ้างรัฐบาล				ลูกจ้างเอกชน				
		โบนัส	ค่าล่วงเวลา	เงินอื่น ๆ	สิ่งของ	โบนัส	ค่าล่วงเวลา	เงินอื่น ๆ	สิ่งของ	
ยอดรวม	20,490.1	43.7	240.3	600.3	215.9	1,123.9	1,834.2	1,689.5	1,272.1	Total
เกษตรกรรม การป่าไม้ และการประมง	1,042.2	0 <sup>w</sup>	0 <sup>w</sup>	0 <sup>w</sup>	0 <sup>w</sup>	7.0	4.9	12.5	70.4	Agriculture, forestry and fishing
การทำเหมืองแร่ และเหมืองหิน	76.9	0 <sup>w</sup>	0 <sup>w</sup>	0 <sup>w</sup>	0 <sup>w</sup>	0.6	11.1	16.8	2.7	Mining and quarrying
การผลิต	5,231.5	0.8	2.5	0 <sup>w</sup>	0 <sup>w</sup>	732.2	1,304.4	834.0	354.0	Manufacturing
ไฟฟ้า ก๊าซ ไอน้ำ และระบบปรับอากาศ	106.8	8.4	4.7	6.0	4.2	2.2	3.3	1.9	3.4	Electricity, gas, steam and air conditioning supply
การจัดหาน้ำ การจัดการ และการบำบัดน้ำเสีย ของเสีย และสิ่งปฏิกูล	73.8	0 <sup>w</sup>	1.4	1.0	2.9	0 <sup>w</sup>	1.4	2.4	4.0	Water supply; sewerage, waste management
การก่อสร้าง	1,593.3	0 <sup>w</sup>	0 <sup>w</sup>	0 <sup>w</sup>	0 <sup>w</sup>	12.3	59.8	39.2	68.7	Construction
การขายส่ง และการขายปลีก การซ่อมแซมยานยนต์ และรถจักรยานยนต์	3,411.7	0 <sup>w</sup>	0 <sup>w</sup>	0 <sup>w</sup>	0 <sup>w</sup>	136.6	159.3	240.6	101.2	Wholesale and retail trade; repair of motor vehicles and motorcycles
การขนส่ง และสถานที่เก็บสินค้า	830.8	2.3	12.9	3.1	15.2	42.1	70.9	75.1	12.6	Transportation and storage
กิจกรรมโรงแรม และการบริการด้านอาหาร	1,354.8	0 <sup>w</sup>	0 <sup>w</sup>	0 <sup>w</sup>	0 <sup>w</sup>	29.6	40.8	257.1	470.5	Accommodation and food service activities
ข้อมูลข่าวสารและการสื่อสาร	149.5	0.6	1.1	0.6	0.2	6.9	1.8	9.7	0 <sup>w</sup>	Information and communication
กิจการทางการเงินและการประกันภัย	447.7	2.0	0.8	3.4	0.7	47.7	9.2	42.7	2.5	Financial and insurance activities
กิจกรรมอสังหาริมทรัพย์	297.5	0 <sup>w</sup>	0 <sup>w</sup>	0 <sup>w</sup>	0 <sup>w</sup>	14.8	8.8	15.9	73.4	Real estate activities
กิจกรรมทางวิชาชีพ วิทยาศาสตร์ และเทคนิค	333.1	0.2	0.2	2.5	6.9	23.1	5.4	11.0	4.9	Professional, scientific and technical activities
กิจกรรมการบริหารและการบริการสนับสนุน	731.4	0 <sup>w</sup>	0 <sup>w</sup>	0 <sup>w</sup>	0.1	31.5	101.9	50.4	12.9	Administrative and support service activities
การบริหารราชการ การป้องกันประเทศ และการประกันสังคมภาคบังคับ	1,843.4	15.1	61.6	227.4	106.9	0 <sup>w</sup>	0 <sup>w</sup>	0 <sup>w</sup>	0 <sup>w</sup>	Public administration and defence; compulsory social security
การศึกษา	1,168.8	12.1	10.3	249.8	42.6	2.7	2.8	12.9	8.9	Education
กิจกรรมด้านสุขภาพและงานสังคมสงเคราะห์	822.6	2.1	144.6	105.4	36.2	22.1	33.1	10.3	3.2	Human health and social work activities
ศิลปะ ความบันเทิง และนันทนาการ	162.2	0.1	0.3	1.0	0.1	4.9	1.9	21.3	7.5	Arts, entertainment and recreation
กิจกรรมบริการด้านอื่น ๆ	465.5	0 <sup>w</sup>	0 <sup>w</sup>	0 <sup>w</sup>	0 <sup>w</sup>	1.2	10.3	18.9	10.6	Other service activities
กิจกรรมการจ้างงานในครัวเรือนส่วนบุคคล	273.3	0 <sup>w</sup>	0 <sup>w</sup>	0 <sup>w</sup>	0 <sup>w</sup>	5.9	2.2	15.8	60.0	Activities of households as employers ; undifferentiated goods and services producing activities of households for own use
กิจกรรมการผลิตสินค้าและบริการที่ทำขึ้นเองเพื่อใช้ในครัวเรือน										
กิจกรรมขององค์การระหว่างประเทศและภาคีสมาชิก	s	0 <sup>w</sup>	0 <sup>w</sup>	0 <sup>w</sup>	0 <sup>w</sup>	0 <sup>w</sup>	0 <sup>w</sup>	0 <sup>w</sup>	0 <sup>w</sup>	Activities of wxtraterritorial organizations and bodies
ไม่ทราบ	70.6	0 <sup>w</sup>	0 <sup>w</sup>	0 <sup>w</sup>	0 <sup>w</sup>	0.5	0.9	0.9	0.9	Unknown

หมายเหตุ : "0<sup>w</sup>" ข้อมูลจากการสำรวจมีค่าเป็น 0

"s" ข้อมูลที่ไม่นำเสนอ เนื่องจากจำนวนของหน่วยตัวอย่างไม่พอ (n < 30)

Note : "0<sup>w</sup>" sample survey data with value 0 (random zero)

"s" suppressed data (n < 30)

ตารางที่ 20 ค่าจ้างเฉลี่ยต่อเดือนของลูกจ้างรัฐบาล จำแนกตามกิจกรรมทางเศรษฐกิจ ภาค และเขตการปกครอง

Table 20 Government employee average monthly wage by economic activity, region and area

ไตรมาสที่ 1/2569 : Quarter 1/2026

หน่วย : บาท/เดือน (Baht/Month)

อุตสาหกรรม	ทั่วราชอาณาจักร			กรุงเทพ- มหานคร	ภาคกลาง			ภาคใต้			Industry
	Whole kingdom				Central region			Southern region			
	รวม	ในเขตฯ	นอกเขตฯ		รวม	ในเขตฯ	นอกเขตฯ	รวม	ในเขตฯ	นอกเขตฯ	
Total	Municipal areas	Non - municipal areas	Bangkok	Total	Municipal areas	Non - municipal areas	Total	Municipal areas	Non - municipal areas		
ยอดรวม	21,308	22,961	19,662	25,359	21,499	22,041	20,932	21,928	23,704	20,644	Total
เกษตรกรรม การป่าไม้ และการประมง	22,697	17,095	25,349	20,000	31,679	0 <sup>w</sup>	31,679	10,000	10,000	0 <sup>w</sup>	Agriculture, forestry and fishing
การทำเหมืองแร่และเหมืองหิน	15,000	0 <sup>w</sup>	15,000	0 <sup>w</sup>	0 <sup>w</sup>	0 <sup>w</sup>	0 <sup>w</sup>	0 <sup>w</sup>	0 <sup>w</sup>	0 <sup>w</sup>	Mining and quarrying
การผลิต	22,415	26,934	17,261	27,352	20,430	29,554	15,770	20,520	15,641	22,000	Manufacturing
ไฟฟ้า ก๊าซ ไอน้ำ และระบบปรับอากาศ	28,768	32,144	21,482	50,277	28,960	32,633	24,229	20,787	22,441	18,803	Electricity, gas, steam and air conditioning supply
การจัดหาน้ำ การจัดการ และการบำบัดน้ำเสีย ของเสีย และสิ่งปฏิกูล	18,251	18,739	17,403	24,590	15,289	15,168	15,635	19,947	21,815	17,801	Water supply; sewerage, waste management and remediation activities
การก่อสร้าง	18,326	12,000	30,000	0 <sup>w</sup>	30,000	0 <sup>w</sup>	30,000	12,000	12,000	0 <sup>w</sup>	Construction
การขายส่ง และการขายปลีก การซ่อมยานยนต์ และรถจักรยานยนต์	0 <sup>w</sup>	0 <sup>w</sup>	0 <sup>w</sup>	0 <sup>w</sup>	0 <sup>w</sup>	0 <sup>w</sup>	0 <sup>w</sup>	0 <sup>w</sup>	0 <sup>w</sup>	0 <sup>w</sup>	Wholesale and retail trade; repair of motor vehicles and motorcycles
การขนส่ง และสถานที่เก็บสินค้า	21,551	22,038	20,046	24,774	19,075	17,827	20,809	19,446	16,666	21,166	Transportation and storage
กิจกรรมโรงแรม และการบริการด้านอาหาร	15,361	16,380	15,000	0 <sup>w</sup>	15,579	18,000	15,000	0 <sup>w</sup>	0 <sup>w</sup>	0 <sup>w</sup>	Accommodation and food service activities
ข้อมูลข่าวสารและการสื่อสาร	33,453	37,736	24,194	47,249	33,830	35,678	26,309	26,892	28,785	10,000	Information and communication
กิจการทางการเงินและการประกันภัย	30,425	31,496	29,001	36,948	24,550	19,166	28,771	31,706	37,655	25,647	Financial and insurance activities
กิจกรรมอสังหาริมทรัพย์	0 <sup>w</sup>	0 <sup>w</sup>	0 <sup>w</sup>	0 <sup>w</sup>	0 <sup>w</sup>	0 <sup>w</sup>	0 <sup>w</sup>	0 <sup>w</sup>	0 <sup>w</sup>	0 <sup>w</sup>	Real estate activities
กิจกรรมทางวิชาชีพ วิทยาศาสตร์ และเทคนิค	19,602	21,790	18,340	25,119	21,165	22,158	20,541	14,515	13,307	14,721	Professional, scientific and technical activities
กิจกรรมการบริหารและการบริการสนับสนุน	14,638	16,462	11,811	0 <sup>w</sup>	16,378	15,000	23,800	15,000	15,000	0 <sup>w</sup>	Administrative and support service activities
การบริหารราชการ การป้องกันประเทศ และการประกันสังคมภาคบังคับ	18,775	20,668	16,787	22,106	19,921	20,640	19,169	19,532	21,080	18,321	Public administration and defence; compulsory social security
การศึกษา	25,666	26,501	24,995	28,149	24,685	24,449	24,921	26,322	27,856	25,294	Education
กิจกรรมด้านสุขภาพและงานสังคมสงเคราะห์	20,775	23,133	18,761	27,656	20,888	22,123	19,472	21,282	23,876	19,473	Human health and social work activities
ศิลปะ ความบันเทิง และนันทนาการ	16,305	17,869	14,223	24,066	19,693	25,000	17,191	11,184	9,000	11,963	Arts, entertainment and recreation
กิจกรรมบริการด้านอื่น ๆ	23,712	59,143	9,850	60,000	9,185	0 <sup>w</sup>	9,185	16,503	0 <sup>w</sup>	16,503	Other service activities
กิจกรรมการจ้างงานในครัวเรือนส่วนบุคคล กิจกรรมการผลิตสินค้าและบริการที่ทำขึ้นเอง เพื่อใช้ในครัวเรือน	0 <sup>w</sup>	0 <sup>w</sup>	0 <sup>w</sup>	0 <sup>w</sup>	0 <sup>w</sup>	0 <sup>w</sup>	0 <sup>w</sup>	0 <sup>w</sup>	0 <sup>w</sup>	0 <sup>w</sup>	Activities of households as employers ; undifferentiated goods and services producing activities of households for own use
กิจกรรมขององค์การระหว่างประเทศและภาคีสมาชิก	26,140	26,140	0 <sup>w</sup>	32,820	18,000	18,000	0 <sup>w</sup>	0 <sup>w</sup>	0 <sup>w</sup>	0 <sup>w</sup>	Activities of wxtraterritorial organizations and bodies
ไม่ทราบ	51,000	51,000	0 <sup>w</sup>	51,000	0 <sup>w</sup>	0 <sup>w</sup>	0 <sup>w</sup>	0 <sup>w</sup>	0 <sup>w</sup>	0 <sup>w</sup>	Unknown

หมายเหตุ : "0<sup>w</sup>" ข้อมูลจากการสำรวจมีค่าเป็น 0

Note : "0<sup>w</sup>" sample survey data with value 0 (random zero)

ตารางที่ 20 ค่าจ้างเฉลี่ยต่อเดือนของลูกจ้างรัฐบาล จำแนกตามกิจกรรมทางเศรษฐกิจ ภาค และเขตการปกครอง (ต่อ)

Table 20 Government employee average monthly wage by economic activity, region and area (Contd.)

ไตรมาสที่ 1/2569 : Quarter 1/2026

หน่วย : บาท/เดือน (Baht/Month)

อุตสาหกรรม	ภาคใต้ชายแดน			ภาคตะวันออก			ภาคตะวันออกเฉียงเหนือ			ภาคเหนือ			Industry
	Southern Border region			Eastern region			Northeastern region			Northern region			
	รวม	ในเขตฯ	นอกเขตฯ	รวม	ในเขตฯ	นอกเขตฯ	รวม	ในเขตฯ	นอกเขตฯ	รวม	ในเขตฯ	นอกเขตฯ	
	Total	Municipal areas	Non - municipal areas	Total	Municipal areas	Non - municipal areas	Total	Municipal areas	Non - municipal areas	Total	Municipal areas	Non - municipal areas	
ยอดรวม	19,131	23,019	17,156	21,326	21,209	21,431	19,811	22,090	18,466	20,351	21,636	19,508	Total
เกษตรกรรม การป่าไม้ และการประมง	9,000	9,000	0 <sup>w</sup>	0 <sup>w</sup>	0 <sup>w</sup>	0 <sup>w</sup>	4,175	8,333	3,500	7,560	0 <sup>w</sup>	7,560	Agriculture, forestry and fishing
การทำเหมืองแร่ และเหมืองหิน	0 <sup>w</sup>	0 <sup>w</sup>	0 <sup>w</sup>	0 <sup>w</sup>	0 <sup>w</sup>	0 <sup>w</sup>	0 <sup>w</sup>	0 <sup>w</sup>	0 <sup>w</sup>	15,000	0 <sup>w</sup>	15,000	Mining and quarrying
การผลิต	0 <sup>w</sup>	0 <sup>w</sup>	0 <sup>w</sup>	0 <sup>w</sup>	0 <sup>w</sup>	0 <sup>w</sup>	7,500	7,500	0 <sup>w</sup>	16,312	18,000	16,255	Manufacturing
ไฟฟ้า ก๊าซ ไอน้ำ และระบบปรับอากาศ	13,311	14,907	11,646	17,664	17,099	18,212	24,034	24,579	22,849	20,980	21,583	19,351	Electricity, gas, steam and air conditioning supply
การจัดหาน้ำ การจัดการ และการบำบัดน้ำเสีย ของเสีย และสิ่งปฏิกูล	11,358	20,825	6,700	16,740	23,429	13,020	19,141	18,956	19,270	17,461	14,584	19,651	Water supply; sewerage, waste management and remediation activities
การก่อสร้าง	0 <sup>w</sup>	0 <sup>w</sup>	0 <sup>w</sup>	0 <sup>w</sup>	0 <sup>w</sup>	0 <sup>w</sup>	0 <sup>w</sup>	0 <sup>w</sup>	0 <sup>w</sup>	0 <sup>w</sup>	0 <sup>w</sup>	0 <sup>w</sup>	Construction
การขายส่ง และการขายปลีก การซ่อมยานยนต์ และรถจักรยานยนต์	0 <sup>w</sup>	0 <sup>w</sup>	0 <sup>w</sup>	0 <sup>w</sup>	0 <sup>w</sup>	0 <sup>w</sup>	0 <sup>w</sup>	0 <sup>w</sup>	0 <sup>w</sup>	0 <sup>w</sup>	0 <sup>w</sup>	0 <sup>w</sup>	Wholesale and retail trade; repair of motor vehicles and motorcycles
การขนส่ง และสถานที่เก็บสินค้า	20,112	25,366	15,000	16,011	14,822	19,939	18,480	11,810	21,741	13,183	13,450	12,927	Transportation and storage
กิจกรรมโรงแรม และการบริการด้านอาหาร	0 <sup>w</sup>	0 <sup>w</sup>	0 <sup>w</sup>	0 <sup>w</sup>	0 <sup>w</sup>	0 <sup>w</sup>	0 <sup>w</sup>	0 <sup>w</sup>	0 <sup>w</sup>	13,000	13,000	0 <sup>w</sup>	Accommodation and food service activities
ข้อมูลข่าวสารและการสื่อสาร	14,327	24,480	12,500	27,065	27,837	26,966	14,314	15,114	13,000	35,469	44,051	30,930	Information and communication
กิจการทางการเงินและการประกันภัย	22,448	22,448	0 <sup>w</sup>	45,578	29,913	49,614	25,301	25,640	24,899	34,057	36,558	31,628	Financial and insurance activities
กิจกรรมอสังหาริมทรัพย์	0 <sup>w</sup>	0 <sup>w</sup>	0 <sup>w</sup>	0 <sup>w</sup>	0 <sup>w</sup>	0 <sup>w</sup>	0 <sup>w</sup>	0 <sup>w</sup>	0 <sup>w</sup>	0 <sup>w</sup>	0 <sup>w</sup>	0 <sup>w</sup>	Real estate activities
กิจกรรมทางวิชาชีพ วิทยาศาสตร์ และเทคนิค	12,019	15,917	9,937	34,565	43,018	15,000	18,946	21,599	16,185	19,856	18,811	20,203	Professional, scientific and technical activities
กิจกรรมการบริหารและการบริการสนับสนุน	10,000	10,000	0 <sup>w</sup>	15,000	15,000	0 <sup>w</sup>	9,372	8,000	9,511	21,305	20,769	28,000	Administrative and support service activities
การบริหารราชการ การป้องกันประเทศ และการประกันสังคมภาคบังคับ	15,625	20,221	13,198	20,151	20,659	19,595	16,193	19,061	14,574	17,900	19,670	16,731	Public administration and defence; compulsory social security
การศึกษา	26,256	30,069	24,628	24,066	23,462	24,514	25,857	27,686	24,894	25,409	25,581	25,308	Education
กิจกรรมด้านสุขภาพและงานสังคมสงเคราะห์	21,087	25,026	19,054	21,769	20,606	22,608	18,890	21,488	17,172	20,123	22,660	18,667	Human health and social work activities
ศิลปะ ความบันเทิง และนันทนาการ	9,000	9,000	9,000	12,331	0 <sup>w</sup>	12,331	12,598	11,848	13,480	15,254	15,672	11,231	Arts, entertainment and recreation
กิจกรรมบริการด้านอื่น ๆ	0 <sup>w</sup>	0 <sup>w</sup>	0 <sup>w</sup>	7,800	0 <sup>w</sup>	7,800	0 <sup>w</sup>	0 <sup>w</sup>	0 <sup>w</sup>	33,000	33,000	0 <sup>w</sup>	Other service activities
กิจกรรมการจ้างงานในครัวเรือนส่วนบุคคล กิจกรรมการผลิตสินค้าและบริการที่ทำขึ้นเอง เพื่อใช้ในครัวเรือน	0 <sup>w</sup>	0 <sup>w</sup>	0 <sup>w</sup>	0 <sup>w</sup>	0 <sup>w</sup>	0 <sup>w</sup>	0 <sup>w</sup>	0 <sup>w</sup>	0 <sup>w</sup>	0 <sup>w</sup>	0 <sup>w</sup>	0 <sup>w</sup>	Activities of households as employers ; undifferentiated goods and services producing activities of households for own use
กิจกรรมขององค์การระหว่างประเทศและภาคีสมาชิก ไม่ทราบ	0 <sup>w</sup>	0 <sup>w</sup>	0 <sup>w</sup>	0 <sup>w</sup>	0 <sup>w</sup>	0 <sup>w</sup>	0 <sup>w</sup>	0 <sup>w</sup>	0 <sup>w</sup>	0 <sup>w</sup>	0 <sup>w</sup>	0 <sup>w</sup>	Activities of wxtraterritorial organizations and bodies Unknown

หมายเหตุ : "0<sup>w</sup>" ข้อมูลจากการสำรวจมีค่าเป็น 0

Note : "0<sup>w</sup>" sample survey data with value 0 (random zero)

ตารางที่ 21 ค่าจ้างเฉลี่ยต่อเดือนของลูกจ้างเอกชน จำแนกตามกิจกรรมทางเศรษฐกิจ ภาค และเขตการปกครอง

Table 21 Private employee average monthly wage by industry, region and area

ไตรมาสที่ 1/2569 : Quarter 1/2026

หน่วย : บาท/เดือน (Baht/Month)

อุตสาหกรรม	ทั่วราชอาณาจักร			กรุงเทพ- มหานคร	ภาคกลาง			ภาคใต้			Industry
	Whole kingdom				Central region			Southern region			
	รวม	ในเขตฯ	นอกเขตฯ		รวม	ในเขตฯ	นอกเขตฯ	รวม	ในเขตฯ	นอกเขตฯ	
Total	Municipal areas	Non - municipal areas	Bangkok	Total	Municipal areas	Non - municipal areas	Total	Municipal areas	Non - municipal areas		
ยอดรวม	14,392	15,918	12,444	18,581	14,744	15,491	14,023	12,262	13,411	11,314	Total
เกษตรกรรม การป่าไม้ และการประมง	8,567	9,295	8,355	12,613	9,613	10,558	9,281	8,679	9,434	8,464	Agriculture, forestry and fishing
การทำเหมืองแร่และเหมืองหิน	17,359	26,010	13,403	32,904	12,439	13,228	12,044	29,799	41,070	15,906	Mining and quarrying
การผลิต	14,765	15,519	13,962	17,943	14,332	14,540	14,138	11,447	12,248	11,009	Manufacturing
ไฟฟ้า ก๊าซ ไอน้ำ และระบบปรับอากาศ	18,110	23,850	16,005	15,000	22,598	27,638	20,358	12,571	22,258	10,072	Electricity, gas, steam and air conditioning supply
การจัดหาน้ำ การจัดการ และการบำบัดน้ำเสีย ของเสีย และสิ่งปฏิกูล	13,137	12,412	13,537	20,618	12,508	7,770	15,726	12,973	13,000	12,968	Water supply; sewerage, waste management and remediation activities
การก่อสร้าง	12,581	14,320	10,866	17,050	14,504	16,375	13,276	11,913	11,942	11,888	Construction
การขายส่ง และการขายปลีก การซ่อมยานยนต์ และรถจักรยานยนต์	13,900	15,246	12,044	18,381	14,734	15,405	13,919	11,972	12,621	11,353	Wholesale and retail trade; repair of motor vehicles and motorcycles
การขนส่ง และสถานที่เก็บสินค้า	17,485	18,330	16,019	20,799	16,595	16,129	17,034	15,358	14,098	16,239	Transportation and storage
กิจกรรมโรงแรม และการบริการด้านอาหาร	12,746	13,770	10,593	15,420	11,984	12,673	11,047	12,537	13,034	11,821	Accommodation and food service activities
ข้อมูลข่าวสารและการสื่อสาร	28,071	29,005	23,325	30,561	28,476	29,796	25,326	23,350	25,002	18,351	Information and communication
กิจการทางการเงินและการประกันภัย	24,475	26,456	19,090	28,672	25,213	27,218	21,849	19,980	21,866	17,113	Financial and insurance activities
กิจกรรมอสังหาริมทรัพย์	15,168	15,013	16,115	14,786	16,182	16,415	16,000	18,596	18,808	17,569	Real estate activities
กิจกรรมทางวิชาชีพ วิทยาศาสตร์ และเทคนิค	25,525	26,694	20,666	28,183	25,559	27,106	22,998	16,294	18,649	13,320	Professional, scientific and technical activities
กิจกรรมการบริหารและการบริการสนับสนุน	14,084	14,569	12,977	14,684	13,665	13,639	13,685	13,462	14,728	12,304	Administrative and support service activities
การบริหารราชการ การป้องกันประเทศ และการประกันสังคมภาคบังคับ	17,218	51,000	8,841	51,000	0 <sup>w</sup>	0 <sup>w</sup>	0 <sup>w</sup>	0 <sup>w</sup>	0 <sup>w</sup>	0 <sup>w</sup>	Public administration and defence; compulsory social security
การศึกษา	17,867	19,318	15,411	22,619	21,432	22,358	20,168	13,787	13,769	13,808	Education
กิจกรรมด้านสุขภาพและงานสังคมสงเคราะห์	19,419	20,705	16,724	22,334	17,808	17,998	17,609	14,800	14,052	15,449	Human health and social work activities
ศิลปะ ความบันเทิง และนันทนาการ	16,411	18,441	12,661	21,649	15,777	18,605	13,251	17,555	17,156	18,019	Arts, entertainment and recreation
กิจกรรมบริการด้านอื่น ๆ	10,378	12,217	8,543	15,608	12,224	12,998	11,283	11,213	13,115	9,721	Other service activities
กิจกรรมการจ้างงานในครัวเรือนส่วนบุคคล กิจกรรมการผลิตสินค้าและบริการที่ทำขึ้นเอง เพื่อใช้ในครัวเรือน	10,411	11,324	8,108	12,781	9,904	10,268	9,496	9,764	12,538	7,087	Activities of households as employers ; undifferentiated goods and services producing activities of households for own use
กิจกรรมขององค์การระหว่างประเทศและภาคีสมาชิก	0 <sup>w</sup>	0 <sup>w</sup>	0 <sup>w</sup>	0 <sup>w</sup>	0 <sup>w</sup>	0 <sup>w</sup>	0 <sup>w</sup>	0 <sup>w</sup>	0 <sup>w</sup>	0 <sup>w</sup>	Activities of wxtraterritorial organizations and bodies
ไม่ทราบ	15,952	15,941	15,987	21,010	14,255	13,453	15,883	0 <sup>w</sup>	0 <sup>w</sup>	0 <sup>w</sup>	Unknown

หมายเหตุ : "0<sup>w</sup>" ข้อมูลจากการสำรวจมีค่าเป็น 0Note : "0<sup>w</sup>" sample survey data with value 0 (random zero)

ตารางที่ 21 ค่าจ้างเฉลี่ยต่อเดือนของลูกจ้างเอกชน จำแนกตามกิจกรรมทางเศรษฐกิจ ภาค และเขตการปกครอง (ต่อ)

Table 21 Private employee average monthly wage by industry, region and area (Contd.)

ไตรมาสที่ 1/2569 : Quarter 1/2026

หน่วย : บาท/เดือน (Baht/Month)

อุตสาหกรรม	ภาคใต้ชายแดน			ภาคตะวันออก			ภาคตะวันออกเฉียงเหนือ			ภาคเหนือ			Industry
	Southern Border region			Eastern region			Northeastern region			Northern region			
	รวม	ในเขตฯ	นอกเขตฯ	รวม	ในเขตฯ	นอกเขตฯ	รวม	ในเขตฯ	นอกเขตฯ	รวม	ในเขตฯ	นอกเขตฯ	
	Total	Municipal areas	Non - municipal areas	Total	Municipal areas	Non - municipal areas	Total	Municipal areas	Non - municipal areas	Total	Municipal areas	Non - municipal areas	
ยอดรวม	8,550	9,525	8,221	14,765	15,646	13,919	10,687	11,214	10,452	11,696	12,317	11,199	Total
เกษตรกรรม การป่าไม้ และการประมง	6,831	8,488	6,441	9,989	10,176	9,929	7,367	7,425	7,355	7,358	8,179	7,079	Agriculture, forestry and fishing
การทำเหมืองแร่ และเหมืองหิน	14,629	14,629	0 <sup>w</sup>	24,576	30,803	18,527	10,990	13,101	10,543	15,063	17,622	14,653	Mining and quarrying
การผลิต	7,619	8,385	7,431	15,803	16,454	15,325	13,119	12,325	13,427	12,466	13,363	11,755	Manufacturing
ไฟฟ้า ก๊าซ ไอน้ำ และระบบปรับอากาศ	14,897	0 <sup>w</sup>	14,897	34,338	44,161	13,000	13,888	8,909	14,907	28,344	13,330	33,718	Electricity, gas, steam and air conditioning supply
การจัดหาน้ำ การจัดการ และการบำบัดน้ำเสีย ของเสีย และสิ่งปฏิกูล	0 <sup>w</sup>	0 <sup>w</sup>	0 <sup>w</sup>	12,109	0 <sup>w</sup>	12,109	10,541	5,000	11,416	10,316	13,004	8,743	Water supply; sewerage, waste management and remediation activities
การก่อสร้าง	8,681	9,370	8,551	14,004	15,074	12,776	9,379	9,220	9,440	9,574	9,381	9,709	Construction
การขายส่ง และการขายปลีก การซ่อมยานยนต์ และรถจักรยานยนต์	9,034	9,579	8,792	12,559	12,785	12,332	11,425	11,696	11,269	11,503	11,759	11,326	Wholesale and retail trade; repair of motor vehicles and motorcycles
การขนส่ง และสถานที่เก็บสินค้า	11,563	11,788	11,367	18,066	18,530	17,057	13,683	13,308	13,869	14,397	15,121	13,970	Transportation and storage
กิจกรรมโรงแรม และการบริการด้านอาหาร	7,289	8,582	6,705	14,580	15,632	11,464	10,144	10,572	9,849	9,929	10,239	9,556	Accommodation and food service activities
ข้อมูลข่าวสารและการสื่อสาร	13,000	13,000	0 <sup>w</sup>	15,087	15,971	13,012	23,681	20,346	25,486	20,956	18,200	22,541	Information and communication
กิจการทางการเงินและการประกันภัย	13,440	16,509	11,895	20,175	18,961	22,162	19,566	23,351	16,052	19,183	21,267	16,577	Financial and insurance activities
กิจกรรมอสังหาริมทรัพย์	0 <sup>w</sup>	0 <sup>w</sup>	0 <sup>w</sup>	12,565	12,930	11,117	14,919	12,752	25,000	16,495	12,907	23,622	Real estate activities
กิจกรรมทางวิชาชีพ วิทยาศาสตร์ และเทคนิค	13,437	15,528	11,718	26,990	28,245	22,978	18,205	17,405	18,739	15,088	15,927	12,122	Professional, scientific and technical activities
กิจกรรมการบริหารและการบริการสนับสนุน	13,337	9,135	14,860	15,285	16,293	12,832	11,447	11,163	11,542	11,831	11,661	11,994	Administrative and support service activities
การบริหารราชการ การป้องกันประเทศ และการประกันสังคมภาคบังคับ	0 <sup>w</sup>	0 <sup>w</sup>	0 <sup>w</sup>	6,000	0 <sup>w</sup>	6,000	9,000	0 <sup>w</sup>	9,000	9,900	0 <sup>w</sup>	9,900	Public administration and defence; compulsory social security
การศึกษา	9,275	11,232	8,590	17,628	19,239	16,336	14,932	18,236	11,434	15,829	13,108	18,799	Education
กิจกรรมด้านสุขภาพและงานสังคมสงเคราะห์	15,335	16,611	12,000	17,425	15,847	20,589	15,887	16,887	15,454	19,656	23,429	15,651	Human health and social work activities
ศิลปะ ความบันเทิง และนันทนาการ	7,546	7,546	0 <sup>w</sup>	11,288	10,108	12,316	8,177	10,535	6,556	15,073	16,481	10,068	Arts, entertainment and recreation
กิจกรรมบริการด้านอื่น ๆ	8,392	7,489	8,828	10,697	12,656	8,494	7,567	8,154	7,302	11,916	11,194	12,836	Other service activities
กิจกรรมการจ้างงานในครัวเรือนส่วนบุคคล กิจกรรมการผลิตสินค้าและบริการที่สร้างขึ้นเอง เพื่อใช้ในครัวเรือน	6,995	7,671	6,294	9,545	9,785	9,014	8,214	8,403	8,094	8,455	9,383	6,850	Activities of households as employers ; undifferentiated goods and services producing activities of households for own use
กิจกรรมขององค์การระหว่างประเทศและภาคีสมาชิก	0 <sup>w</sup>	0 <sup>w</sup>	0 <sup>w</sup>	0 <sup>w</sup>	0 <sup>w</sup>	0 <sup>w</sup>	0 <sup>w</sup>	0 <sup>w</sup>	0 <sup>w</sup>	0 <sup>w</sup>	0 <sup>w</sup>	0 <sup>w</sup>	Activities of wtraterritorial organizations and bodies
ไม่ทราบ	0 <sup>w</sup>	0 <sup>w</sup>	0 <sup>w</sup>	16,091	15,579	18,000	15,000	15,000	0 <sup>w</sup>	8,000	8,000	0 <sup>w</sup>	Unknown

หมายเหตุ : "0<sup>w</sup>" ข้อมูลจากการสำรวจมีค่าเป็น 0Note : "0<sup>w</sup>" sample survey data with value 0 (random zero)

Table 22 Unemployment rates by age group, sex, region and area

ไตรมาสที่ 1/2569 : Quarter 1/2026

หน่วยเป็นร้อยละ : Percentage

เพศ และ กลุ่มอายุ(ปี)	ทั่วราชอาณาจักร Whole kingdom			กรุงเทพ- มหานคร Bangkok	ภาคกลาง Central region			ภาคใต้ Southern region			Sex and age group (years)
	รวม Total	ในเขตฯ Municipal areas	นอกเขตฯ Non - municipal areas		รวม Total	ในเขตฯ Municipal areas	นอกเขตฯ Non - municipal areas	รวม Total	ในเขตฯ Municipal areas	นอกเขตฯ Non - municipal areas	
<b>ยอดรวม</b>	<b>0.9</b>	<b>0.9</b>	<b>1.0</b>	<b>0.6</b>	<b>1.2</b>	<b>1.2</b>	<b>1.2</b>	<b>1.1</b>	<b>1.2</b>	<b>1.0</b>	<b>Total</b>
15 - 19 ปี	6.5	6.1	6.8	1.4	8.2	8.6	7.9	6.0	7.0	5.4	15 - 19 years
20 - 24 ปี	4.3	4.0	4.4	3.3	5.0	5.4	4.6	5.3	5.4	5.2	20 - 24 years
25 - 29 ปี	1.6	1.9	1.3	1.6	2.1	2.3	1.8	1.2	2.4	0.4	25 - 29 years
30 - 34 ปี	0.8	0.9	0.8	0.3	1.2	1.1	1.3	0.9	1.8	0.4	30 - 34 years
35 - 39 ปี	0.5	0.4	0.7	0.3	0.7	0.4	0.9	0.3	0.1	0.5	35 - 39 years
40 - 49 ปี	0.5	0.6	0.4	0.6	0.6	0.6	0.7	0.9	0.7	0.9	40 - 49 years
50 - 59 ปี	0.2	0.3	0.2	0.3	0.2	0.4	0.1	0.2	0.2	0.2	50 - 59 years
60 - 64 ปี	0.3	0.2	0.4	0.3	0.4	0.2	0.5	0.7	0.3	1.0	60 - 64 years
65 - 69 ปี	0.2	0.3	0.2	0 <sup>w</sup>	0.1	0 <sup>w</sup>	0.2	0 <sup>w</sup>	0 <sup>w</sup>	0 <sup>w</sup>	65 - 69 years
70 ปีขึ้นไป	0.2	0.6	0.0 <sup>Rd</sup>	0 <sup>w</sup>	0.2	0.4	0.1	0 <sup>w</sup>	0 <sup>w</sup>	0 <sup>w</sup>	70 years and over
<b>ชาย</b>	<b>0.9</b>	<b>1.0</b>	<b>0.8</b>	<b>0.7</b>	<b>1.4</b>	<b>1.6</b>	<b>1.3</b>	<b>0.8</b>	<b>1.3</b>	<b>0.5</b>	<b>Male</b>
15 - 19 ปี	5.1	5.4	4.9	0 <sup>w</sup>	6.1	8.0	4.3	6.7	6.6	6.7	15 - 19 years
20 - 24 ปี	3.5	4.4	3.0	4.2	5.4	6.8	4.3	2.5	4.8	1.5	20 - 24 years
25 - 29 ปี	1.4	2.0	0.9	1.8	2.4	2.9	2.0	1.3	3.2	0.1	25 - 29 years
30 - 34 ปี	0.8	1.0	0.6	0 <sup>w</sup>	1.7	2.0	1.4	0.8	2.2	0.1	30 - 34 years
35 - 39 ปี	0.6	0.4	0.8	0.2	1.2	0.7	1.5	0.1	0.2	0.1	35 - 39 years
40 - 49 ปี	0.5	0.6	0.5	0.7	0.8	0.6	1.0	0.4	0.6	0.4	40 - 49 years
50 - 59 ปี	0.2	0.3	0.2	0.3	0.3	0.5	0.1	0.1	0.0 <sup>Rd</sup>	0.2	50 - 59 years
60 - 64 ปี	0.2	0.1	0.4	0 <sup>w</sup>	0.3	0 <sup>w</sup>	0.5	0.9	0.1	1.4	60 - 64 years
65 - 69 ปี	0.2	0.0 <sup>Rd</sup>	0.2	0 <sup>w</sup>	0 <sup>w</sup>	0 <sup>w</sup>	0 <sup>w</sup>	0 <sup>w</sup>	0 <sup>w</sup>	0 <sup>w</sup>	65 - 69 years
70 ปีขึ้นไป	0.3	0.8	0.0 <sup>Rd</sup>	0 <sup>w</sup>	0.4	0.8	0.1	0 <sup>w</sup>	0 <sup>w</sup>	0 <sup>w</sup>	70 years and over
<b>หญิง</b>	<b>1.0</b>	<b>0.9</b>	<b>1.2</b>	<b>0.6</b>	<b>1.0</b>	<b>0.9</b>	<b>1.1</b>	<b>1.4</b>	<b>1.1</b>	<b>1.6</b>	<b>Female</b>
15 - 19 ปี	9.3	7.4	10.7	3.4	11.4	9.5	13.0	4.3	7.9	2.1	15 - 19 years
20 - 24 ปี	5.2	3.7	6.3	2.3	4.5	3.9	4.9	8.8	6.3	9.8	20 - 24 years
25 - 29 ปี	1.9	1.8	1.9	1.4	1.7	1.7	1.7	1.0	1.5	0.8	25 - 29 years
30 - 34 ปี	0.8	0.7	0.9	0.7	0.7	0.2	1.3	1.0	1.3	0.8	30 - 34 years
35 - 39 ปี	0.5	0.3	0.7	0.4	0.1	0.1	0.2	0.6	0 <sup>w</sup>	0.9	35 - 39 years
40 - 49 ปี	0.5	0.6	0.4	0.4	0.5	0.6	0.4	1.3	0.9	1.6	40 - 49 years
50 - 59 ปี	0.2	0.2	0.2	0.2	0.2	0.3	0.1	0.3	0.4	0.3	50 - 59 years
60 - 64 ปี	0.5	0.4	0.5	0.6	0.5	0.5	0.5	0.5	0.6	0.5	60 - 64 years
65 - 69 ปี	0.3	0.5	0.2	0 <sup>w</sup>	0.2	0 <sup>w</sup>	0.3	0 <sup>w</sup>	0 <sup>w</sup>	0 <sup>w</sup>	65 - 69 years
70 ปีขึ้นไป	0.1	0.3	0 <sup>w</sup>	0 <sup>w</sup>	0 <sup>w</sup>	0 <sup>w</sup>	0 <sup>w</sup>	0 <sup>w</sup>	0 <sup>w</sup>	0 <sup>w</sup>	70 years and over

หมายเหตุ : "0<sup>w</sup>" ข้อมูลจากการสำรวจมีค่าเป็น 0

Note : "0<sup>w</sup>" sample survey data with value 0 (random zero)

"0.0<sup>Rd</sup>" ข้อมูลที่ปัดเศษแล้วเป็น 0

"0.0<sup>Rd</sup>" rounded data to 0

Table 22 Unemployment rates by age group, sex, region and area (Contd.)

ไตรมาสที่ 1/2569 : Quarter 1/2026

หน่วยเป็นร้อยละ : Percentage

เพศ และ กลุ่มอายุ(ปี)	ภาคใต้ชายแดน Southern Border region			ภาคตะวันออก Eastern region			ภาคตะวันออกเฉียงเหนือ Northeastern region			ภาคเหนือ Northern region			Sex and age group (years)
	รวม	ในเขตฯ	นอกเขตฯ	รวม	ในเขตฯ	นอกเขตฯ	รวม	ในเขตฯ	นอกเขตฯ	รวม	ในเขตฯ	นอกเขตฯ	
	Total	Municipal areas	Non - municipal	Total	Municipal areas	Non - municipal	Total	Municipal areas	Non - municipal	Total	Municipal areas	Non - municipal	
<b>ยอดรวม</b>	<b>1.6</b>	<b>1.8</b>	<b>1.6</b>	<b>0.8</b>	<b>0.9</b>	<b>0.8</b>	<b>0.8</b>	<b>0.8</b>	<b>0.8</b>	<b>0.9</b>	<b>1.0</b>	<b>0.9</b>	<b>Total</b>
15 - 19 ปี	12.9	14.9	12.4	3.4	8.0	0 <sup>w</sup>	9.3	8.0	9.7	4.0	4.5	3.9	15 - 19 years
20 - 24 ปี	6.5	10.3	5.8	2.7	1.6	3.8	4.2	4.0	4.3	3.8	3.8	3.8	20 - 24 years
25 - 29 ปี	4.5	3.9	4.6	1.6	2.2	1.0	1.2	1.6	1.0	1.5	1.5	1.5	25 - 29 years
30 - 34 ปี	1.9	2.4	1.8	0.8	0.6	0.9	0.7	1.1	0.5	0.5	0.9	0.3	30 - 34 years
35 - 39 ปี	0.6	0 <sup>w</sup>	0.8	0.8	0.5	1.1	0.2	0.2	0.2	1.0	0.8	1.1	35 - 39 years
40 - 49 ปี	0.5	0.4	0.5	0.5	0.9	0.1	0.2	0.3	0.1	0.4	0.5	0.4	40 - 49 years
50 - 59 ปี	0 <sup>w</sup>	0 <sup>w</sup>	0 <sup>w</sup>	0.3	0.1	0.4	0.1	0.1	0.1	0.4	0.3	0.4	50 - 59 years
60 - 64 ปี	0.5	0 <sup>w</sup>	0.6	0.1	0 <sup>w</sup>	0.2	0.3	0.3	0.3	0.3	0.2	0.4	60 - 64 years
65 - 69 ปี	1.0	0.9	1.0	0.0 <sup>Rd</sup>	0 <sup>w</sup>	0.1	0.2	0.1	0.2	0.6	1.3	0.2	65 - 69 years
70 ปีขึ้นไป	0.6	3.3	0 <sup>w</sup>	0 <sup>w</sup>	0 <sup>w</sup>	0 <sup>w</sup>	0.0 <sup>Rd</sup>	0.1	0 <sup>w</sup>	0.7	2.0	0.0 <sup>Rd</sup>	70 years and over
<b>ชาย</b>	<b>0.9</b>	<b>1.2</b>	<b>0.8</b>	<b>0.6</b>	<b>0.7</b>	<b>0.5</b>	<b>0.6</b>	<b>0.8</b>	<b>0.6</b>	<b>0.9</b>	<b>1.0</b>	<b>0.8</b>	<b>Male</b>
15 - 19 ปี	8.3	7.5	8.5	4.7	10.0	0 <sup>w</sup>	6.1	5.2	6.3	3.5	3.8	3.3	15 - 19 years
20 - 24 ปี	5.1	9.6	4.2	1.0	0.3	1.6	3.1	4.1	2.7	3.5	3.4	3.5	20 - 24 years
25 - 29 ปี	0.8	0 <sup>w</sup>	1.0	0.8	1.0	0.6	0.6	1.3	0.3	1.3	1.8	1.1	25 - 29 years
30 - 34 ปี	0.8	1.3	0.7	0.6	0.5	0.6	0.6	1.2	0.4	0.4	0.7	0.2	30 - 34 years
35 - 39 ปี	0 <sup>w</sup>	0 <sup>w</sup>	0 <sup>w</sup>	0.6	0.4	0.8	0.2	0.3	0.2	1.0	0.9	1.0	35 - 39 years
40 - 49 ปี	0.1	0 <sup>w</sup>	0.2	0.5	0.9	0.1	0.2	0.3	0.2	0.5	0.4	0.5	40 - 49 years
50 - 59 ปี	0 <sup>w</sup>	0 <sup>w</sup>	0 <sup>w</sup>	0.3	0.2	0.3	0.1	0.1	0.2	0.4	0.4	0.4	50 - 59 years
60 - 64 ปี	0 <sup>w</sup>	0 <sup>w</sup>	0 <sup>w</sup>	0 <sup>w</sup>	0 <sup>w</sup>	0 <sup>w</sup>	0.2	0.2	0.3	0.1	0.1	0.1	60 - 64 years
65 - 69 ปี	1.4	0 <sup>w</sup>	1.6	0 <sup>w</sup>	0 <sup>w</sup>	0 <sup>w</sup>	0.2	0.1	0.2	0.3	0.1	0.4	65 - 69 years
70 ปีขึ้นไป	1.0	5.1	0 <sup>w</sup>	0 <sup>w</sup>	0 <sup>w</sup>	0 <sup>w</sup>	0 <sup>w</sup>	0 <sup>w</sup>	0 <sup>w</sup>	0.8	2.5	0.1	70 years and over
<b>หญิง</b>	<b>2.6</b>	<b>2.5</b>	<b>2.6</b>	<b>1.1</b>	<b>1.1</b>	<b>1.1</b>	<b>1.0</b>	<b>0.9</b>	<b>1.1</b>	<b>0.9</b>	<b>1.0</b>	<b>0.9</b>	<b>Female</b>
15 - 19 ปี	28.3	38.5	25.8	0 <sup>w</sup>	0 <sup>w</sup>	0 <sup>w</sup>	15.9	13.0	16.7	5.5	6.1	5.2	15 - 19 years
20 - 24 ปี	9.2	11.4	8.8	4.4	2.7	6.7	5.8	3.8	6.4	4.3	4.3	4.3	20 - 24 years
25 - 29 ปี	9.6	8.6	9.9	2.4	3.4	1.5	1.9	2.0	1.8	1.7	1.1	2.1	25 - 29 years
30 - 34 ปี	3.4	3.7	3.3	1.1	0.8	1.3	0.7	1.1	0.6	0.7	1.0	0.4	30 - 34 years
35 - 39 ปี	1.4	0 <sup>w</sup>	1.8	1.0	0.6	1.5	0.1	0 <sup>w</sup>	0.2	1.0	0.7	1.1	35 - 39 years
40 - 49 ปี	1.0	1.0	0.9	0.5	1.0	0.1	0.2	0.4	0.1	0.3	0.5	0.2	40 - 49 years
50 - 59 ปี	0 <sup>w</sup>	0 <sup>w</sup>	0 <sup>w</sup>	0.2	0 <sup>w</sup>	0.4	0.1	0.2	0.1	0.4	0.2	0.4	50 - 59 years
60 - 64 ปี	1.3	0 <sup>w</sup>	1.5	0.2	0 <sup>w</sup>	0.3	0.3	0.4	0.3	0.5	0.2	0.7	60 - 64 years
65 - 69 ปี	0.4	1.6	0 <sup>w</sup>	0.1	0 <sup>w</sup>	0.2	0.2	0 <sup>w</sup>	0.3	0.8	2.5	0 <sup>w</sup>	65 - 69 years
70 ปีขึ้นไป	0 <sup>w</sup>	0 <sup>w</sup>	0 <sup>w</sup>	0 <sup>w</sup>	0 <sup>w</sup>	0 <sup>w</sup>	0.1	0.3	0 <sup>w</sup>	0.5	1.4	0 <sup>w</sup>	70 years and over

หมายเหตุ : "0<sup>w</sup>" ข้อมูลจากการสำรวจมีค่าเป็น 0

Note : "0<sup>w</sup>" sample survey data with value 0 (random zero)

"0.0<sup>Rd</sup>" ข้อมูลที่ปัดเศษแล้วเป็น 0

"0.0<sup>Rd</sup>" rounded data to 0

ตารางที่ 23 อัตราการว่างงาน จำแนกตามระดับการศึกษาที่สำเร็จ เพศ และเขตการปกครอง ทัวราชอาณาจักร

Table 23 Unemployment rates by level of educational attainment, sex and area, whole kingdom

ไตรมาสที่ 1/2569 : Quarter 1/2026

หน่วยเป็นร้อยละ : Percentage

ระดับการศึกษาที่สำเร็จ เขตการปกครอง และเพศ	รวม Total	ระดับการศึกษาที่สำเร็จ Level of educational attainment									Level of educational attainment Area and sex
		ไม่มีการศึกษา No schooling	ต่ำกว่า ประถมศึกษา Less than Elementary	ประถมศึกษา Primary	มัธยมศึกษา ตอนต้น Lower Secondary	มัธยมศึกษาตอนปลาย Upper secondary level		อุดมศึกษา Higher level		อื่น ๆ และ ไม่ทราบ <sup>1</sup> Others and Unknown <sup>1</sup>	
						สายสามัญ		สายสามัญ			
						สายสามัญ Academic	สายอาชีวศึกษา Vocational	สายสามัญ Academic	สายอาชีวศึกษา Vocational		
ยอดรวม	0.9	0.3	0.4	0.5	1.0	1.0	1.0	1.6	1.1	1.2	Total
ชาย	0.9	0.1	0.4	0.5	1.0	0.9	0.9	1.7	1.1	0.5	Male
หญิง	1.0	0.5	0.4	0.6	1.1	1.1	1.3	1.5	1.1	2.1	Female
ในเขตเทศบาล	0.9	0.1	0.5	0.5	1.0	0.9	0.8	1.5	1.2	0.4	Municipal areas
ชาย	1.0	0.2	0.4	0.5	1.0	0.9	1.0	1.9	1.4	0 <sup>w</sup>	Male
หญิง	0.9	0 <sup>w</sup>	0.6	0.4	1.0	0.9	0.5	1.2	0.8	0.8	Female
นอกเขตเทศบาล	1.0	0.5	0.3	0.6	1.1	1.1	1.3	1.7	1.0	2.6	Non - municipal areas
ชาย	0.8	0.1	0.3	0.5	1.0	1.0	0.7	1.5	0.7	1.4	Male
หญิง	1.2	0.8	0.4	0.7	1.1	1.3	2.3	1.9	1.4	4.2	Female

<sup>1</sup> รวมอาชีวะระยะสั้น

<sup>1</sup> Including Short Course Vocational

หมายเหตุ : "0<sup>w</sup>" ข้อมูลจากการสำรวจมีค่าเป็น 0

Note : "0<sup>w</sup>" sample survey data with value 0 (random zero)

Table 24 Unemployed persons by economic activity ever worked, region and area

ไตรมาสที่ 1/2569 : Quarter 1/2026

หน่วยเป็นพัน : In Thousands

อุตสาหกรรม	ทั่วราชอาณาจักร			กรุงเทพ- มหานคร	ภาคกลาง			ภาคใต้			Industry
	Whole kingdom				Central region			Southern region			
	รวม	ในเขตฯ	นอกเขตฯ		รวม	ในเขตฯ	นอกเขตฯ	รวม	ในเขตฯ	นอกเขตฯ	
Total	Municipal areas	Non - municipal areas	Bangkok	Total	Municipal areas	Non - municipal areas	Total	Municipal areas	Non - municipal areas		
ยอดรวม	393.1	179.3	213.8	s	117.7	56.2	61.5	51.2	20.7	30.5	Total
ไม่เคยทำงานมาก่อน	153.9	66.4	87.5	9.2	41.8	24.8	16.9	17.8	7.6	10.2	Never worked
เคยทำงานมาก่อน	239.2	112.9	126.3	27.9	75.9	31.4	44.5	33.4	13.1	20.3	Ever worked
เกษตรกรรม การป่าไม้ และการประมง	35.9	11.0	24.9	0 <sup>w</sup>	4.6	1.9	2.7	6.5	2.3	4.2	Agriculture, forestry and fishing
การผลิต	57.8	28.3	29.6	s	25.4	8.2	17.2	4.7	1.0	3.7	Manufacturing
การก่อสร้าง	15.9	8.2	7.7	s	4.9	2.7	2.2	0.4	0.4	0 <sup>w</sup>	Construction
การขายส่ง และการขายปลีก การซ่อมแซมยานยนต์ และรถจักรยานยนต์	44.5	23.4	21.0	s	11.5	3.8	7.7	8.6	4.3	4.4	Wholesale and retail trade; repair of motor vehicles and motorcycles
กิจกรรมโรงแรม และการบริการด้านอาหาร	30.1	11.8	18.3	s	10.6	4.6	6.0	8.2	2.2	6.0	Accommodation and food service activities
กิจกรรมอื่น ๆ <sup>1</sup>	-	-	-	-	-	-	-	-	-	-	Other activities <sup>1</sup>

หน่วยเป็นพัน : In Thousands

อุตสาหกรรม	ภาคใต้ชายแดน			ภาคตะวันออก			ภาคตะวันออกเฉียงเหนือ			ภาคเหนือ			Industry
	Southern Border region			Eastern region			Northeastern region			Northern region			
	รวม	ในเขตฯ	นอกเขตฯ	รวม	ในเขตฯ	นอกเขตฯ	รวม	ในเขตฯ	นอกเขตฯ	รวม	ในเขตฯ	นอกเขตฯ	
Total	Municipal areas	Non - municipal areas	Total	Municipal areas	Non - municipal areas	Total	Municipal areas	Non - municipal areas	Total	Municipal areas	Non - municipal areas		
ยอดรวม	16.4	s	s	35.9	s	s	77.9	22.6	55.3	56.9	20.8	36.1	Total
ไม่เคยทำงานมาก่อน	7.8	1.7	6.0	9.7	6.0	3.7	45.4	10.9	34.6	22.2	6.2	16.0	Never worked
เคยทำงานมาก่อน	8.6	1.9	6.7	26.2	12.2	14.0	32.4	11.7	20.7	34.7	14.7	20.0	Ever worked
เกษตรกรรม การป่าไม้ และการประมง	0.1	s	0 <sup>w</sup>	1.8	0 <sup>w</sup>	s	9.6	1.5	8.2	13.2	5.2	8.0	Agriculture, forestry and fishing
การผลิต	0 <sup>w</sup>	0 <sup>w</sup>	0 <sup>w</sup>	9.2	s	s	4.5	2.9	1.6	4.7	1.6	3.1	Manufacturing
การก่อสร้าง	1.2	s	s	1.4	s	s	4.2	0.9	3.2	1.7	1.2	0.4	Construction
การขายส่ง และการขายปลีก การซ่อมแซมยานยนต์ และรถจักรยานยนต์	1.4	s	s	5.4	s	s	4.1	2.8	1.3	9.2	3.9	5.3	Wholesale and retail trade; repair of motor vehicles and motorcycles
กิจกรรมโรงแรม และการบริการด้านอาหาร	4.4	s	s	2.1	s	s	0.7	0.7	0 <sup>w</sup>	1.7	0.4	1.3	Accommodation and food service activities
กิจกรรมอื่น ๆ <sup>1</sup>	-	-	-	-	-	-	-	-	-	-	-	-	Other activities <sup>1</sup>

<sup>1</sup> กิจกรรมอื่น ๆ ข้อมูลจากการสำรวจมีค่าเป็น 0

หรือมีจำนวนของหน่วยตัวอย่างไม่พอ (n<30) จึงไม่สามารถนำเสนอข้อมูลได้

หมายเหตุ : "0<sup>w</sup>" ข้อมูลจากการสำรวจมีค่าเป็น 0

"s" ข้อมูลที่ไม่นำเสนอ เนื่องจากจำนวนของหน่วยตัวอย่างไม่พอ (n < 30)

<sup>1</sup> Other activities: Data from the survey were either zero or there was

insufficient sample size (n<30), therefore the data could not be presented.

Note : "0<sup>w</sup>" sample survey data with value 0 (random zero)

"s" suppressed data (n < 30)

Table 25 Unemployed persons, by duration of seeking job, level of educational attainment, whole kingdom

ไตรมาสที่ 1/2569 : Quarter 1/2026

หน่วยเป็นพัน : In Thousands

ระดับการศึกษาที่สำเร็จ	รวม Total	ระยะเวลาที่หางานทำ Duration of seeking job								Level of educational attainment
		< 1 เดือน Month	1 - 2.9 เดือน Months	3 - 5.9 เดือน Months	6 - 8.9 เดือน Months	9 - 11.9 เดือน Months	1 - 1.9 ปี Years	2 - 2.9 ปี Years	>= 3 ปี Years	
ยอดรวม	393.1	71.6	93.6	79.4	37.6	24.1	46.3	s	21.9	Total
ไม่มีการศึกษา	s	s	s	s	0 <sup>w</sup>	s	s	0 <sup>w</sup>	s	No schooling
ต่ำกว่าประถมศึกษา	18.2	3.5	6.8	6.3	0 <sup>w</sup>	0 <sup>w</sup>	0.3	0 <sup>w</sup>	1.4	Incomplete primary
ประถมศึกษา	49.8	14.7	12.5	8.4	2.1	0.3	6.6	s	3.6	Primary
มัธยมศึกษาตอนต้น	78.7	18.8	13.8	18.8	5.2	2.0	13.1	s	3.6	Lower secondary
มัธยมศึกษาตอนปลาย	89.1	16.5	21.8	20.2	10.5	3.3	9.6	4.2	3.0	Upper secondary level
- สายสามัญ	72.0	12.6	19.2	14.3	8.7	2.0	9.0	s	2.1	- General/academic
- สายอาชีวศึกษา	17.2	4.0	2.6	5.9	1.7	1.3	0.6	s	0.9	- Vocational
อุดมศึกษา	148.0	17.1	36.0	25.0	19.7	14.3	16.6	9.4	9.9	Higher level
- สายสามัญ	119.3	11.0	26.1	21.6	17.6	11.7	14.1	s	8.1	- General/academic
- สายอาชีวศึกษา	28.7	6.1	10.0	3.4	2.1	2.6	2.5	s	1.8	- Vocational
การศึกษาอื่น ๆ <sup>1</sup>	s	s	s	0 <sup>w</sup>	s	s	0 <sup>w</sup>	0 <sup>w</sup>	0 <sup>w</sup>	Others <sup>1</sup>
ไม่ทราบ	s	0 <sup>w</sup>	s	0 <sup>w</sup>	0 <sup>w</sup>	s	0 <sup>w</sup>	0 <sup>w</sup>	0 <sup>w</sup>	Unknown

<sup>1</sup> รวมอาชีวะระยะสั้น

<sup>1</sup> Including Short Course Vocational

หมายเหตุ : "0<sup>w</sup>" ข้อมูลจากการสำรวจมีค่าเป็น 0

Note : "0<sup>w</sup>" sample survey data with value 0 (random zero)

"s" ข้อมูลที่ไม่นำเสนอ เนื่องจากจำนวนของหน่วยตัวอย่างไม่พอ (n < 30)

"s" suppressed data (n < 30)

Table 26 Estimation of Coefficient of Variation (CV) of the Total by Work Status, Sex and Area

ไตรมาสที่ 1/2569 : Quarter 1/2026

กลุ่มอายุ (ปี)	C.V.%									Age group (years)
	กำลังแรงงานรวม			ผู้มีงานทำ			ผู้ว่างงาน			
	Total labor force			Employed			Unemployed			
	รวม	ชาย	หญิง	รวม	ชาย	หญิง	รวม	ชาย	หญิง	
Total	Male	Female	Total	Male	Female	Total	Male	Female		
<b>ทั่วราชอาณาจักร Whole kingdom</b>										
รวม	0.15	0.17	0.24	0.15	0.18	0.25	4.87	6.57	7.15	Total
15 - 19 ปี	3.40	3.97	6.37	3.57	4.23	6.57	17.83	19.66	*	15 - 19 years
20 - 24 ปี	0.82	1.01	1.36	0.90	1.06	1.53	9.05	12.23	13.08	20 - 24 years
25 - 29 ปี	0.33	0.30	0.61	0.35	0.34	0.65	11.50	16.86	15.73	25 - 29 years
30 - 34 ปี	0.28	0.30	0.48	0.30	0.34	0.50	13.30	*	17.26	30 - 34 years
35 - 39 ปี	0.32	0.29	0.59	0.33	0.31	0.60	15.94	*	*	35 - 39 years
40 - 44 ปี	0.28	0.27	0.50	0.31	0.32	0.54	18.68	*	*	40 - 44 years
45 - 49 ปี	0.32	0.31	0.56	0.33	0.32	0.58	18.67	*	*	45 - 49 years
50 - 54 ปี	0.41	0.54	0.62	0.43	0.56	0.65	*	*	*	50 - 54 years
55 - 59 ปี	0.41	0.44	0.71	0.43	0.46	0.74	*	*	*	55 - 59 years
60 - 64 ปี	0.66	0.83	1.03	0.68	0.86	1.07	*	*	*	60 - 64 years
65 - 69 ปี	0.95	1.15	1.54	0.99	1.19	1.61	*	*	*	65 - 69 years
70 - 74 ปี	1.63	1.90	2.73	1.68	1.96	2.80	*	*	*	70 - 74 years
75 ปีขึ้นไป	2.69	3.21	4.28	2.75	3.33	4.34	*	*	0 <sup>w</sup>	75 years and over
<b>ในเขตเทศบาล Municipal</b>										
รวม	0.22	0.27	0.35	0.23	0.28	0.36	6.79	9.25	9.98	Total
15 - 19 ปี	5.58	6.78	9.81	5.99	7.28	10.48	*	*	*	15 - 19 years
20 - 24 ปี	1.29	1.74	1.92	1.37	1.87	2.01	11.38	15.87	16.05	20 - 24 years
25 - 29 ปี	0.43	0.42	0.76	0.47	0.48	0.82	16.43	*	*	25 - 29 years
30 - 34 ปี	0.37	0.39	0.64	0.39	0.44	0.66	18.40	*	*	30 - 34 years
35 - 39 ปี	0.50	0.44	0.92	0.51	0.45	0.92	*	*	*	35 - 39 years
40 - 44 ปี	0.40	0.34	0.74	0.46	0.46	0.82	*	*	*	40 - 44 years
45 - 49 ปี	0.47	0.51	0.79	0.48	0.52	0.80	*	*	*	45 - 49 years
50 - 54 ปี	0.70	0.95	1.03	0.71	0.96	1.04	*	*	*	50 - 54 years
55 - 59 ปี	0.67	0.75	1.14	0.68	0.76	1.16	*	*	*	55 - 59 years
60 - 64 ปี	1.17	1.54	1.76	1.19	1.56	1.80	*	*	*	60 - 64 years
65 - 69 ปี	1.79	2.25	2.76	1.82	2.29	2.82	*	*	*	65 - 69 years
70 - 74 ปี	2.58	3.28	3.95	2.66	3.44	4.02	*	*	*	70 - 74 years
75 ปีขึ้นไป	4.56	5.55	6.94	4.63	5.69	6.98	*	*	0 <sup>w</sup>	75 years and over
<b>นอกเขตเทศบาล Non-municipal</b>										
รวม	0.20	0.23	0.33	0.21	0.24	0.35	6.91	9.33	9.88	Total
15 - 19 ปี	4.26	4.85	8.38	4.40	5.12	8.42	*	*	*	15 - 19 years
20 - 24 ปี	1.07	1.22	1.88	1.19	1.28	2.21	12.80	18.37	17.31	20 - 24 years
25 - 29 ปี	0.48	0.42	0.94	0.52	0.47	0.99	15.74	*	19.96	25 - 29 years
30 - 34 ปี	0.41	0.45	0.72	0.44	0.50	0.75	19.24	*	*	30 - 34 years
35 - 39 ปี	0.40	0.39	0.73	0.42	0.44	0.75	18.87	*	*	35 - 39 years
40 - 44 ปี	0.38	0.41	0.67	0.40	0.44	0.69	*	*	*	40 - 44 years
45 - 49 ปี	0.42	0.37	0.79	0.44	0.39	0.83	*	*	*	45 - 49 years
50 - 54 ปี	0.46	0.56	0.74	0.50	0.61	0.81	*	*	*	50 - 54 years
55 - 59 ปี	0.51	0.53	0.89	0.54	0.57	0.95	*	*	*	55 - 59 years
60 - 64 ปี	0.77	0.94	1.24	0.81	0.98	1.31	*	*	*	60 - 64 years
65 - 69 ปี	1.09	1.29	1.82	1.15	1.34	1.92	*	*	*	65 - 69 years
70 - 74 ปี	2.10	2.34	3.73	2.15	2.37	3.83	*	*	0 <sup>w</sup>	70 - 74 years
75 ปีขึ้นไป	3.27	3.91	5.35	3.37	4.08	5.44	*	*	0 <sup>w</sup>	75 years and over

\* ค่า C.V.มากกว่า 20%

\* C.V.more than 20%

หมายเหตุ : "0<sup>w</sup>" ข้อมูลจากการสำรวจมีค่าเป็น 0

Note : "0<sup>w</sup>" sample survey data with value 0 (random zero)



สสช



สำนักงานสถิติแห่งชาติ  
กระทรวงดิจิทัลเพื่อเศรษฐกิจและสังคม

[WWW.NSO.GO.TH](http://WWW.NSO.GO.TH)