

สรุปผลที่สำคัญ



การสำรวจการมี การใช้เทคโนโลยีสารสนเทศ
และการสื่อสารในครัวเรือน พ.ศ. 2568



สำนักงานสถิติแห่งชาติ

สำนักงานสถิติแห่งชาติ
กระทรวงดิจิทัลเพื่อเศรษฐกิจและสังคม

สรุปผลที่สำคัญ
การสำรวจการมี การใช้เทคโนโลยีสารสนเทศ
และการสื่อสารในครัวเรือน พ.ศ. 2568



สำนักงานสถิติแห่งชาติ
กระทรวงดิจิทัลเพื่อเศรษฐกิจและสังคม

หน่วยงานเจ้าของเรื่อง

กองสถิติเศรษฐกิจ

สำนักงานสถิติแห่งชาติ

โทรศัพท์ 0 2142 1248

ไปรษณีย์อิเล็กทรอนิกส์ eict@nso.mail.go.th

หน่วยงานที่เผยแพร่

กองสถิติพยากรณ์

สำนักงานสถิติแห่งชาติ

ศูนย์ราชการเฉลิมพระเกียรติ 80 พรรษา

อาคาร C ชั้น 6 ซอยแจ้งวัฒนะ 7

ถนนแจ้งวัฒนะ เขตหลักสี่ กรุงเทพฯ 10210

โทรศัพท์ 0 2141 7500

ไปรษณีย์อิเล็กทรอนิกส์

services_pub@nso.mail.go.th

คำนำ

ตั้งแต่ปี 2564 สำนักงานสถิติแห่งชาติมีการปรับเปลี่ยนแผนการสำรวจการมี การใช้เทคโนโลยีสารสนเทศและการสื่อสารในครัวเรือน จากรายปีเป็นรายไตรมาส เพื่อให้สอดคล้องกับความต้องการใช้ข้อมูลที่สูงขึ้น พร้อมพิจารณาปรับแบบสอบถามให้สอดคล้องกับความต้องการของผู้ใช้ และลดความซ้ำซ้อนในการจัดเก็บข้อมูลระหว่างหน่วยงาน โดยในปี 2568 สำนักงานสถิติแห่งชาติได้จัดทำและเผยแพร่รายงานผลการสำรวจเป็นรายไตรมาส (ไตรมาส 1 - 4) ออกมาอย่างต่อเนื่อง โดยมีวัตถุประสงค์เพื่อเป็นการสะท้อนให้เห็นถึงลักษณะการมี การใช้เทคโนโลยีสารสนเทศและการสื่อสารของประชาชนและครัวเรือน โดยในส่วนของประชาชน มีการนำเสนอข้อมูลการใช้อินเทอร์เน็ต การใช้โทรศัพท์มือถือ การมีโทรศัพท์มือถือ และประเภทโทรศัพท์มือถือที่ใช้ ส่วนครัวเรือนมีการนำเสนอข้อมูลการมีคอมพิวเตอร์ การเชื่อมต่ออินเทอร์เน็ต และการมีโทรศัพท์มือถือ

เพื่อให้เห็นภาพรวมการมี การใช้เทคโนโลยีสารสนเทศและการสื่อสารในครัวเรือน พ.ศ. 2568 สำนักงานสถิติแห่งชาติจึงได้จัดทำรายงานสรุปผลที่สำคัญการสำรวจการมี การใช้เทคโนโลยีสารสนเทศและการสื่อสารในครัวเรือน พร้อมทั้งนำเสนอข้อมูลที่เป็นอนุกรมเวลา เพื่อให้เห็นแนวโน้มของการมี การใช้เทคโนโลยีสารสนเทศและการสื่อสารว่ามีการเปลี่ยนแปลงไปในทิศทางใด (สำหรับข้อมูลรายละเอียดมีการนำเสนอในฉบับรายไตรมาส) เพื่อจะเป็นประโยชน์ต่อผู้ใช้ข้อมูลในการมองภาพรวมและข้อมูลหลักเกี่ยวกับการมี การใช้เทคโนโลยีสารสนเทศและการสื่อสารในประเทศไทยต่อไป

บทสรุปสำหรับผู้บริหาร

การสำรวจการมี การใช้เทคโนโลยีสารสนเทศและการสื่อสารในครัวเรือนจัดทำเป็นครั้งแรก ในปี 2544 และตั้งแต่ปี 2546 เป็นต้นมา ได้ทำการสำรวจต่อเนื่องเป็นประจำทุกปี อย่างไรก็ตาม เมื่อพิจารณาถึงความต้องการใช้ข้อมูลที่มากขึ้น แบบสอบถามที่ควรปรับให้สอดคล้องกับความต้องการของผู้ใช้ที่เป็นปัจจุบัน และการลดความซ้ำซ้อนในการจัดเก็บข้อมูลระหว่างหน่วยงาน ตั้งแต่ปี 2564 สำนักงานสถิติแห่งชาติจึงได้มีการปรับแผนการสำรวจจากรายปีเป็นรายไตรมาส โดยในปี 2568 ได้ดำเนินการสำรวจในไตรมาส 1 – 4 เพื่อเป็นการสะท้อนให้เห็นถึงการมี การใช้เทคโนโลยีสารสนเทศและการสื่อสารของประชาชนและครัวเรือน โดยในส่วนของประชาชน มีการเก็บรวบรวมข้อมูลการใช้อินเทอร์เน็ต การใช้โทรศัพท์มือถือ และการมีโทรศัพท์มือถือ สำหรับในระดับครัวเรือน มีการเก็บรวบรวมข้อมูลการมีคอมพิวเตอร์ การเชื่อมต่ออินเทอร์เน็ต และการมีโทรศัพท์มือถือ

ดังนั้น เพื่อให้เห็นภาพรวมของการมี การใช้เทคโนโลยีสารสนเทศและการสื่อสารในภาพรวม ปี 2568 สำนักงานสถิติแห่งชาติจึงได้จัดทำสรุปผลการสำรวจการมี การใช้เทคโนโลยีสารสนเทศ และการสื่อสารในครัวเรือน พ.ศ. 2568 สรุปได้ดังนี้

การมี การใช้เทคโนโลยีสารสนเทศและการสื่อสารของประชาชน

ผลการสำรวจประชาชนที่มีอายุ 6 ปีขึ้นไปในปี 2568 ประมาณ 66.2 ล้านคน พบว่า มีผู้ใช้อินเทอร์เน็ต 60.7 ล้านคน (ร้อยละ 91.6) ใช้โทรศัพท์มือถือ 63.5 ล้านคน (ร้อยละ 95.9) และมี โทรศัพท์มือถือ 59.3 ล้านคน (ร้อยละ 89.6)

1. การใช้อินเทอร์เน็ต

เมื่อพิจารณาการใช้อินเทอร์เน็ต ในช่วงปี 2564 – 2568 พบว่า ผู้ใช้อินเทอร์เน็ต มีแนวโน้มเพิ่มขึ้นจากร้อยละ 83.6 ในปี 2564 เป็นร้อยละ 91.6 ในปี 2568

ร้อยละของประชาชนอายุ 6 ปีขึ้นไปที่ใช้อินเทอร์เน็ต ปี 2564 – 2568

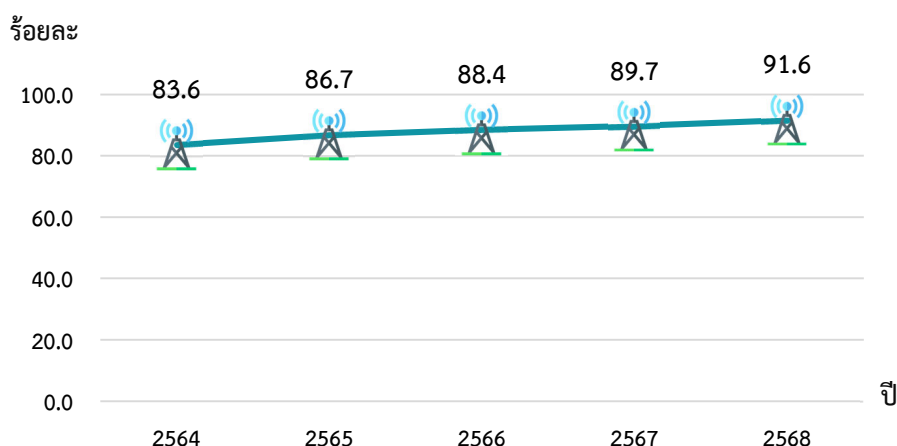

สำหรับการใช้อินเทอร์เน็ตของประชาชนที่อาศัยอยู่ในเขตเทศบาลและนอกเขตเทศบาล ในช่วงปี 2564 – 2568 พบว่า ผู้ใช้อินเทอร์เน็ตมีแนวโน้มเพิ่มขึ้นทั้งในเขตเทศบาลและนอกเขตเทศบาล โดยในเขตเทศบาลมีผู้ใช้อินเทอร์เน็ตเพิ่มขึ้นจากร้อยละ 88.3 ในปี 2564 เป็นร้อยละ 94.1 ในปี 2568 ส่วนนอกเขตเทศบาลมีผู้ใช้อินเทอร์เน็ตเพิ่มขึ้นจากร้อยละ 79.8 ในปี 2564 เป็นร้อยละ 89.6 ในปี 2568

เมื่อพิจารณาผู้ใช้อินเทอร์เน็ตเป็นรายภาค ในช่วงปี 2564 – 2568 พบว่า ผู้ใช้อินเทอร์เน็ตมีแนวโน้มเพิ่มขึ้นทุกภาค ซึ่งในปี 2568 กรุงเทพมหานครมีผู้ใช้อินเทอร์เน็ตสูงที่สุด ร้อยละ 96.7 รองลงมาคือ ภาคกลาง (ร้อยละ 93.1) และภาคใต้ (ร้อยละ 92.0) ส่วนภาคเหนือ มีผู้ใช้อินเทอร์เน็ตต่ำที่สุด ร้อยละ 86.3

ร้อยละของประชาชนอายุ 6 ปีขึ้นไปที่ใช้อินเทอร์เน็ต จำแนกตามภาค และเขตการปกครอง ปี 2564 – 2568

| ภาค/ เขตการปกครอง | ปี | | | | |
|----------------------|------|------|------|------|------|
| | 2564 | 2565 | 2566 | 2567 | 2568 |
| ทั่วราชอาณาจักร | 83.6 | 86.7 | 88.4 | 89.7 | 91.6 |
| ในเขตเทศบาล | 88.3 | 90.5 | 91.8 | 92.7 | 94.1 |
| นอกเขตเทศบาล | 79.8 | 83.4 | 85.5 | 87.1 | 89.6 |
| กรุงเทพมหานคร | 93.7 | 95.2 | 95.5 | 96.1 | 96.7 |
| กลาง | 86.9 | 89.7 | 90.6 | 91.6 | 93.1 |
| เหนือ | 77.3 | 79.6 | 81.6 | 83.2 | 86.3 |
| ตะวันออกเฉียงเหนือ | 78.3 | 82.5 | 85.8 | 87.7 | 90.3 |
| ใต้ | 84.8 | 87.7 | 89.2 | 90.2 | 92.0 |

เมื่อเปรียบเทียบการใช้อินเทอร์เน็ตระหว่างเพศชายและเพศหญิง ในช่วงปี 2564 – 2568 พบว่า มีแนวโน้มการใช้อินเทอร์เน็ตเพิ่มขึ้นทั้งเพศชายและเพศหญิง โดยในปี 2568 เพศชายมีการใช้อินเทอร์เน็ต ร้อยละ 92.7 และเพศหญิงมีการใช้อินเทอร์เน็ต ร้อยละ 90.6

ร้อยละของประชาชนอายุ 6 ปีขึ้นไปที่ใช้อินเทอร์เน็ต จำแนกตามเพศ ปี 2564 – 2568

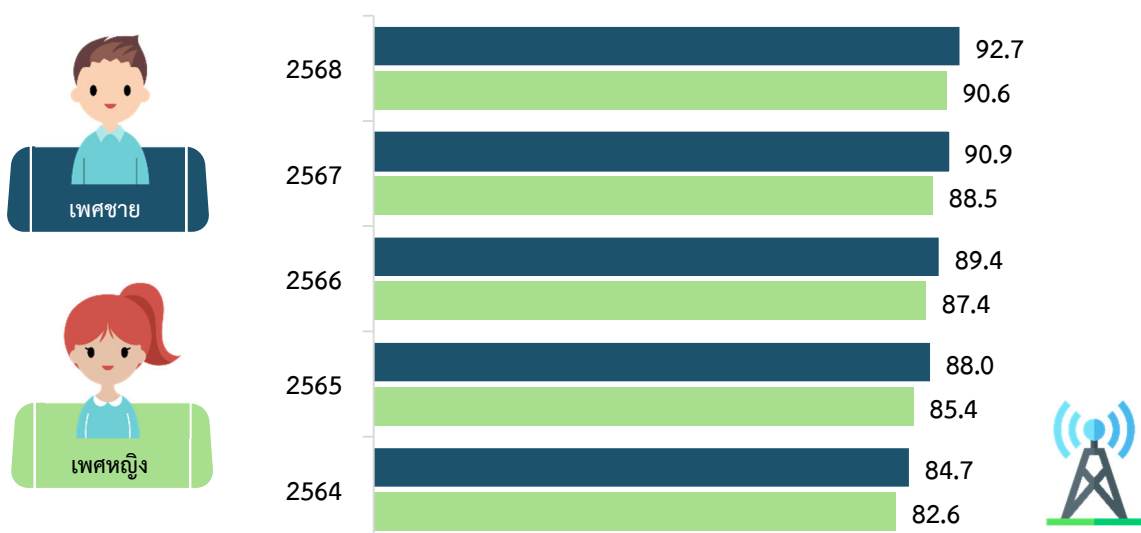

2. การใช้โทรศัพท์มือถือ

เมื่อพิจารณาการใช้โทรศัพท์มือถือระหว่างปี 2564 – 2568 พบว่า ผู้ใช้โทรศัพท์มือถือมีแนวโน้มเพิ่มขึ้นจากร้อยละ 93.8 ในปี 2564 เป็นร้อยละ 95.9 ในปี 2568

ร้อยละของประชาชนอายุ 6 ปีขึ้นไปที่ใช้โทรศัพท์มือถือ ปี 2564 – 2568

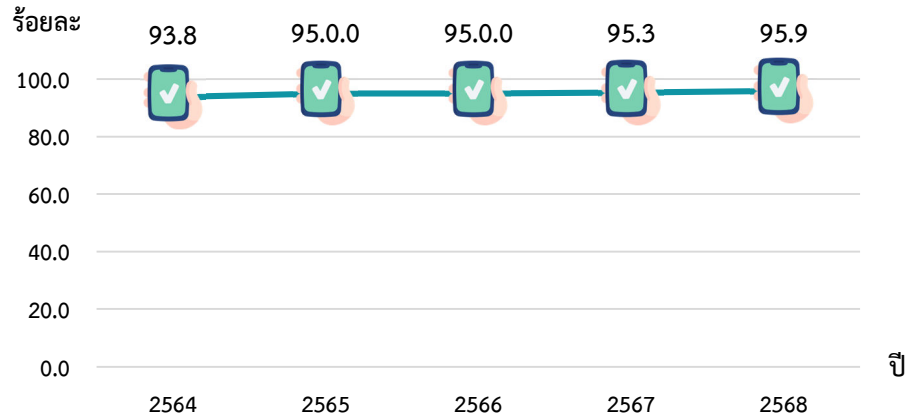

สำหรับการใช้โทรศัพท์มือถือของประชาชนที่อาศัยอยู่ในเขตเทศบาลและนอกเขตเทศบาล ระหว่างปี 2564 – 2568 พบว่า ผู้ใช้โทรศัพท์มือถือมีแนวโน้มเพิ่มขึ้นทั้งในเขตเทศบาลและนอกเขตเทศบาล โดยในเขตเทศบาลมีผู้ใช้โทรศัพท์มือถือเพิ่มขึ้นจากร้อยละ 95.3 ในปี 2564 เป็นร้อยละ 97.1 ในปี 2568 ส่วนนอกเขตเทศบาลมีผู้ใช้โทรศัพท์มือถือเพิ่มขึ้นจากร้อยละ 92.6 ในปี 2564 เป็นร้อยละ 94.9 ในปี 2568

เมื่อพิจารณาผู้ใช้โทรศัพท์มือถือเป็นรายภาค พบว่า ในปี 2568 กรุงเทพมหานครมีผู้ใช้โทรศัพท์มือถือสูงสุด ร้อยละ 98.2 รองลงมาคือ ภาคกลาง (ร้อยละ 96.9) และภาคใต้ (ร้อยละ 95.6) ส่วนภาคเหนือมีผู้ใช้โทรศัพท์มือถือต่ำสุด ร้อยละ 93.8

ร้อยละของประชาชนอายุ 6 ปีขึ้นไปที่ใช้โทรศัพท์มือถือ จำแนกตามภาค และเขตการปกครอง ปี 2564 – 2568

| ภาค/ เขตการปกครอง | ปี | | | | |
|----------------------|------|------|------|------|------|
| | 2564 | 2565 | 2566 | 2567 | 2568 |
| ทั่วราชอาณาจักร | 93.8 | 95.0 | 95.0 | 95.3 | 95.9 |
| ในเขตเทศบาล | 95.3 | 96.3 | 96.3 | 96.5 | 97.1 |
| นอกเขตเทศบาล | 92.6 | 93.9 | 93.9 | 94.3 | 94.9 |
| กรุงเทพมหานคร | 96.9 | 97.7 | 97.6 | 97.8 | 98.2 |
| กลาง | 95.0 | 96.3 | 96.1 | 96.4 | 96.9 |
| เหนือ | 91.9 | 92.6 | 92.5 | 93.0 | 93.8 |
| ตะวันออกเฉียงเหนือ | 92.0 | 93.7 | 93.9 | 94.3 | 94.9 |
| ใต้ | 93.9 | 94.9 | 94.9 | 95.1 | 95.6 |

เมื่อเปรียบเทียบการใช้โทรศัพท์มือถือระหว่างเพศชายและเพศหญิง ในปี 2564 – 2568 พบว่า มีแนวโน้มการใช้โทรศัพท์มือถือเพิ่มขึ้นทั้งเพศชายและเพศหญิง โดยในปี 2568 เพศชายมีการใช้โทรศัพท์มือถือ ร้อยละ 96.3 และเพศหญิงมีการใช้โทรศัพท์มือถือ ร้อยละ 95.5

ร้อยละของประชาชนอายุ 6 ปีขึ้นไปที่ใช้โทรศัพท์มือถือ จำแนกตามเพศ ปี 2564 – 2568

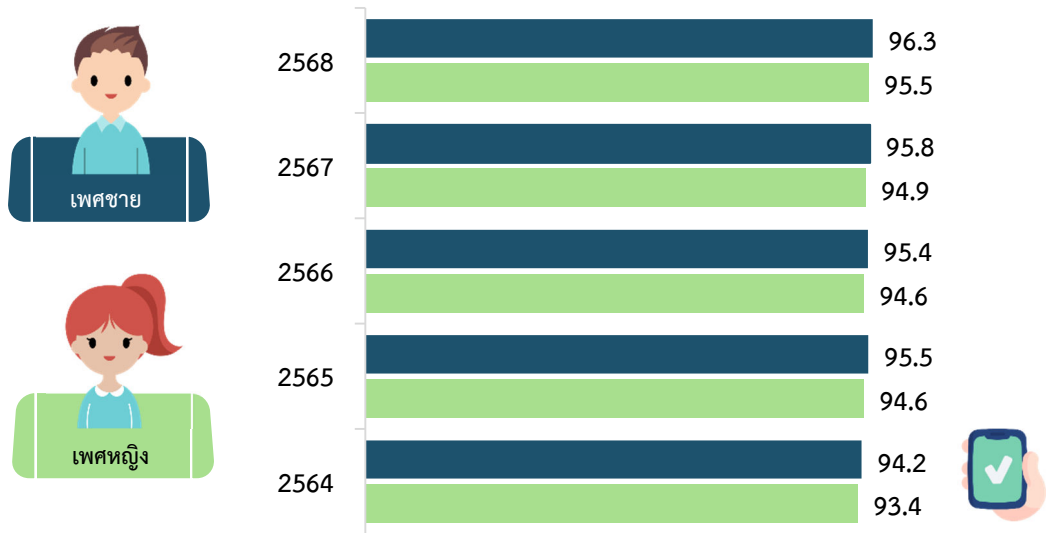

หากพิจารณาตามประเภทโทรศัพท์มือถือที่ใช้ระหว่างปี 2564 – 2568 พบว่า ประชาชนใช้โทรศัพท์มือถือแบบ Smart Phone มากกว่า Feature Phone ซึ่งการใช้โทรศัพท์มือถือแบบ Smart Phone มีแนวโน้มเพิ่มขึ้นจากร้อยละ 92.3 ในปี 2564 เป็นร้อยละ 97.4 ในปี 2568 ในขณะที่การใช้โทรศัพท์มือถือแบบ Feature Phone มีแนวโน้มลดลงจากร้อยละ 7.6 ในปี 2564 เป็นร้อยละ 2.6 ในปี 2568 ส่วนประชาชนที่ใช้โทรศัพท์มือถือทั้ง 2 ประเภท (Smart Phone และ Feature Phone) มีสัดส่วนเพียงเล็กน้อย

ร้อยละของประชาชนอายุ 6 ปีขึ้นไปที่ใช้โทรศัพท์มือถือ จำแนกตามประเภทโทรศัพท์มือถือที่ใช้ ปี 2564 – 2568

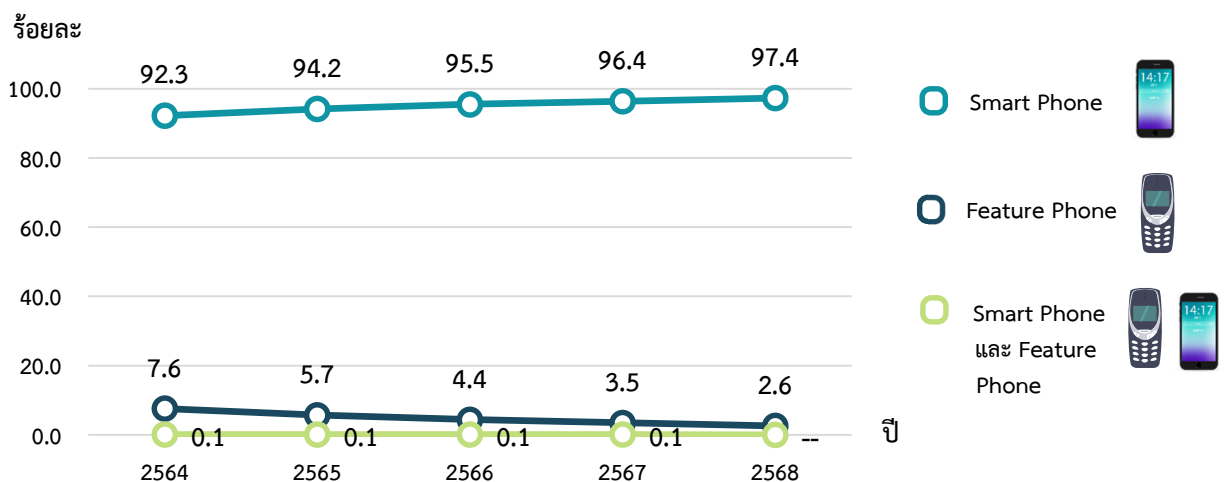

หมายเหตุ: "--" ข้อมูลมีจำนวนเล็กน้อย

3. การมีโทรศัพท์มือถือ

เมื่อพิจารณาการมีโทรศัพท์มือถือระหว่างปี 2564 - 2568 พบว่า ผู้มีโทรศัพท์มือถือมีแนวโน้มเพิ่มขึ้นจากร้อยละ 85.7 ในปี 2564 เป็นร้อยละ 89.6 ในปี 2568

ร้อยละของประชาชนอายุ 6 ปีขึ้นไปที่มีโทรศัพท์มือถือ ปี 2564 - 2568

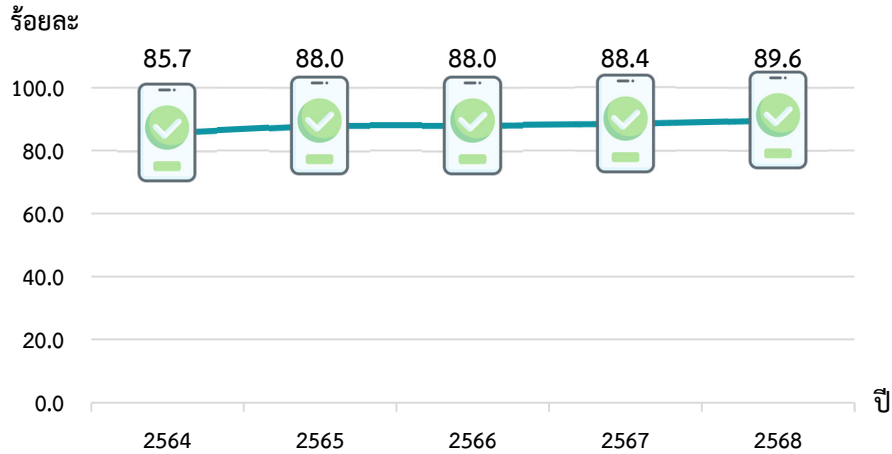

สำหรับการมีโทรศัพท์มือถือของประชาชนที่อาศัยอยู่ในเขตเทศบาลและนอกเขตเทศบาล ระหว่างปี 2564 - 2568 พบว่า ผู้มีโทรศัพท์มือถือมีแนวโน้มเพิ่มขึ้นทั้งในเขตเทศบาลและนอกเขตเทศบาล โดยในเขตเทศบาลมีผู้มีโทรศัพท์มือถือเพิ่มขึ้นจากร้อยละ 89.3 ในปี 2564 เป็นร้อยละ 92.3 ในปี 2568 ส่วนนอกเขตเทศบาลมีผู้มีโทรศัพท์มือถือเพิ่มขึ้นจากร้อยละ 82.7 ในปี 2564 เป็นร้อยละ 87.3 ในปี 2568

เมื่อพิจารณาผู้ที่มีโทรศัพท์มือถือเป็นรายภาค พบว่า ทุกภาคมีแนวโน้มการมีโทรศัพท์มือถือเพิ่มขึ้น โดยในปี 2568 กรุงเทพมหานครมีผู้มีโทรศัพท์มือถือสูงที่สุด ร้อยละ 94.9 รองลงมาคือ ภาคกลาง (ร้อยละ 92.9) และภาคเหนือ (ร้อยละ 87.4) ส่วนภาคใต้มีผู้มีโทรศัพท์มือถือต่ำสุด ร้อยละ 85.9

ร้อยละของประชาชนอายุ 6 ปีขึ้นไปที่มีโทรศัพท์มือถือ จำแนกตามภาค และเขตการปกครอง ปี 2564 - 2568

| ภาค/ เขตการปกครอง | ปี | | | | |
|----------------------|------|------|------|------|------|
| | 2564 | 2565 | 2566 | 2567 | 2568 |
| ทั่วราชอาณาจักร | 85.7 | 88.0 | 88.0 | 88.4 | 89.6 |
| ในเขตเทศบาล | 89.3 | 91.3 | 91.3 | 91.4 | 92.3 |
| นอกเขตเทศบาล | 82.7 | 85.2 | 85.3 | 85.8 | 87.3 |
| กรุงเทพมหานคร | 93.1 | 94.6 | 94.3 | 94.4 | 94.9 |
| กลาง | 89.2 | 91.9 | 91.9 | 92.1 | 92.9 |
| เหนือ | 83.6 | 85.5 | 85.2 | 85.7 | 87.4 |
| ตะวันออกเฉียงเหนือ | 80.9 | 83.1 | 83.6 | 84.4 | 86.1 |
| ใต้ | 82.4 | 84.9 | 84.8 | 84.6 | 85.9 |

เมื่อเปรียบเทียบการมีโทรศัพท์มือถือระหว่างเพศชายและหญิง ในปี 2564 – 2568 พบว่า มีแนวโน้มการมีโทรศัพท์มือถือเพิ่มขึ้นทั้งเพศชายและหญิง โดยในปี 2568 เพศชายมีโทรศัพท์มือถือ ร้อยละ 89.8 และหญิงมีโทรศัพท์มือถือ ร้อยละ 89.4

ร้อยละของประชาชนอายุ 6 ปีขึ้นไปที่มีโทรศัพท์มือถือ จำแนกตามเพศ ปี 2564 – 2568

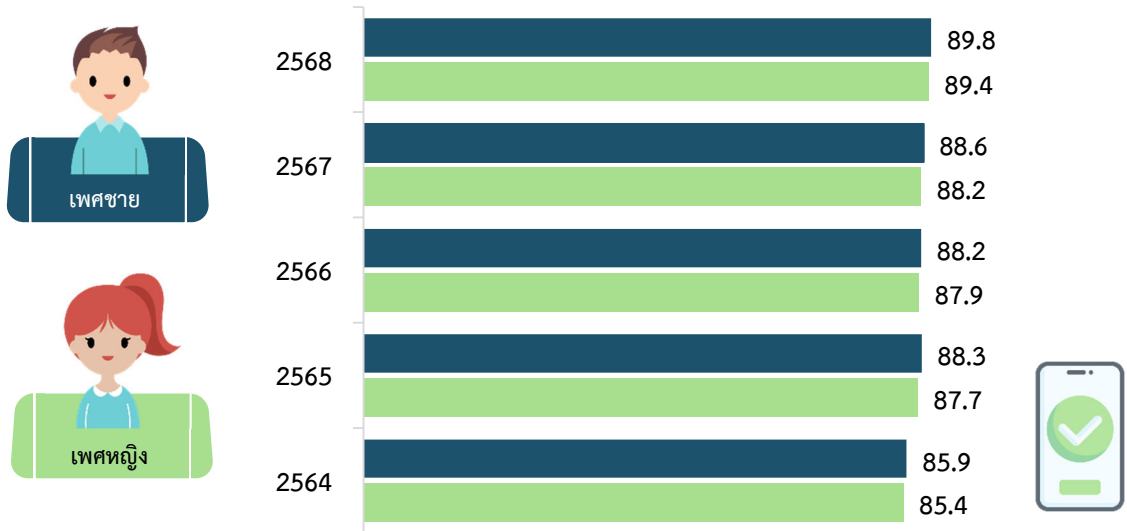

หากพิจารณาตามประเภทโทรศัพท์มือถือที่มีระหว่างปี 2564 – 2568 พบว่า ประชาชนมีโทรศัพท์มือถือแบบ Smart Phone มากกว่า Feature Phone ซึ่งการมีโทรศัพท์มือถือแบบ Smart Phone มีแนวโน้มเพิ่มขึ้นจากร้อยละ 92.5 ในปี 2564 เป็นร้อยละ 97.5 ในปี 2568 ในขณะที่การมีโทรศัพท์มือถือแบบ Feature Phone มีแนวโน้มลดลงจากร้อยละ 7.4 ในปี 2564 เป็นร้อยละ 2.5 ในปี 2568 ส่วนประชาชนที่มีโทรศัพท์มือถือทั้ง 2 ประเภท (Smart Phone และ Feature Phone) มีสัดส่วนเพียงเล็กน้อย

ร้อยละของประชาชนอายุ 6 ปีขึ้นไปที่มีโทรศัพท์มือถือ จำแนกตามประเภทโทรศัพท์มือถือที่มี ปี 2564 – 2568

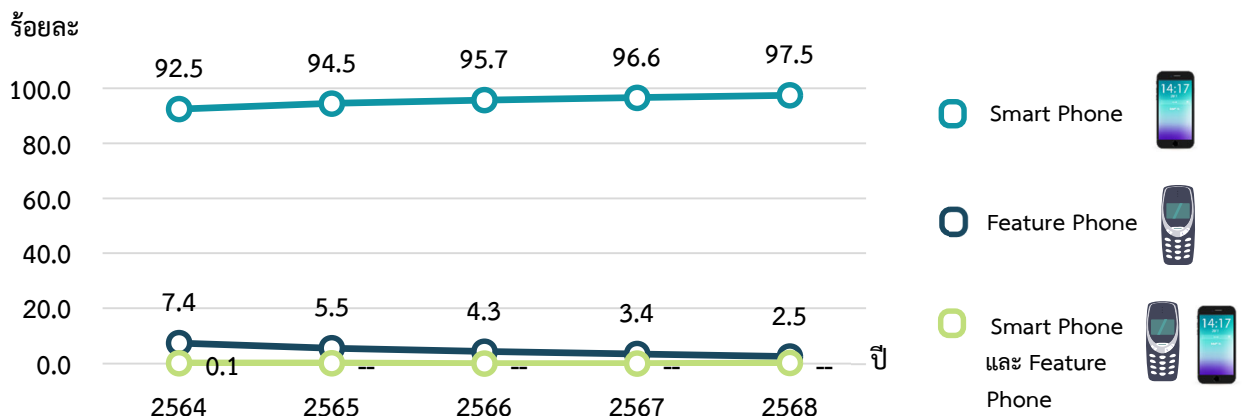

หมายเหตุ: "--" ข้อมูลมีจำนวนเล็กน้อย

การมีเทคโนโลยีสารสนเทศและการสื่อสารของครัวเรือน

ผลการสำรวจการมีเทคโนโลยีสารสนเทศและการสื่อสารของครัวเรือน ในปี 2568 ประมาณ 24.6 ล้านครัวเรือน พบว่า มีครัวเรือนที่มีคอมพิวเตอร์ 4.9 ล้านครัวเรือน (ร้อยละ 20.0) ครัวเรือนที่มีการเชื่อมต่ออินเทอร์เน็ต 22.8 ล้านครัวเรือน (ร้อยละ 92.9) และครัวเรือนที่มีโทรศัพท์มือถือ 23.9 ล้านครัวเรือน (ร้อยละ 97.1)

เมื่อพิจารณาการมีเทคโนโลยีสารสนเทศและการสื่อสารของครัวเรือนระหว่างปี 2564 – 2568 พบว่า ครัวเรือนที่มีคอมพิวเตอร์มีแนวโน้มลดลงจากร้อยละ 26.0 ในปี 2564 เป็นร้อยละ 20.0 ในปี 2568 ครัวเรือนที่มีการเชื่อมต่ออินเทอร์เน็ต มีแนวโน้มเพิ่มขึ้นจากร้อยละ 87.7 ในปี 2564 เป็นร้อยละ 92.9 ในปี 2568 ส่วนครัวเรือนที่มีโทรศัพท์มือถือมีแนวโน้มเพิ่มขึ้นจากร้อยละ 96.4 ในปี 2564 เป็นร้อยละ 97.1 ในปี 2567

จำนวนและร้อยละของครัวเรือนที่มีเทคโนโลยีสารสนเทศและการสื่อสาร ปี 2564 – 2568

| ปี | จำนวนครัวเรือน ทั้งสิ้น (พันครัวเรือน) | ร้อยละของครัวเรือนที่มีเทคโนโลยีสารสนเทศและการสื่อสาร | | |
|-------------|--|---|------------------------------|-------------------------|
| | | การมี คอมพิวเตอร์ ^{1/} | การเชื่อมต่อ อินเทอร์เน็ต | การมี โทรศัพท์มือถือ |
| 2564 | 22,531.5 | 26.0 | 87.7 | 96.4 |
| 2565 | 24,134.5 | 24.8 | 89.3 | 96.8 |
| 2566 | 23,715.9 | 22.6 | 90.6 | 96.8 |
| 2567 | 24,159.3 | 21.2 | 91.5 | 96.8 |
| 2568 | 24,576.9 | 20.0 | 92.9 | 97.1 |

หมายเหตุ: ^{1/} คอมพิวเตอร์ คือ คอมพิวเตอร์ตั้งโต๊ะ (PC/Desktop) คอมพิวเตอร์พกพา (Notebook/Laptop, Netbook) และคอมพิวเตอร์พกพาขนาดกลาง (Tablet)

สารบัญ

| | หน้า |
|---|------|
| คำนำ | ค |
| บทสรุปสำหรับผู้บริหาร | จ |
| สารบัญแผนภาพ | ๗ |
| สารบัญตาราง | ๘ |
| สรุปข้อมูลที่สำคัญ | |
| 1. โครงสร้างของประชากร | 1 |
| 2. การมี การใช้เทคโนโลยีสารสนเทศและการสื่อสารของประชาชน | 1 |
| 2.1 การใช้อินเทอร์เน็ต | 1 |
| 2.2 การใช้โทรศัพท์มือถือ | 8 |
| 2.3 การมีโทรศัพท์มือถือ | 15 |
| 3. โครงสร้างของครัวเรือน | 24 |
| 4. การมีเทคโนโลยีสารสนเทศและการสื่อสารของครัวเรือน | 24 |
| 4.1 ครัวเรือนที่มีคอมพิวเตอร์ | 24 |
| 4.2 ครัวเรือนที่มีการเชื่อมต่ออินเทอร์เน็ต | 27 |
| 4.3 ครัวเรือนที่มีโทรศัพท์มือถือ | 30 |
| ภาคผนวก | |
| ภาคผนวก ก วัตถุประสงค์ แนวคิด และคำนิยาม | 33 |
| ภาคผนวก ข ข้อจำกัดของข้อมูลสถิติ | 35 |
| ภาคผนวก ค ตารางสถิติที่สำคัญ | 37 |

สารบัญแนภาพ

| | | หน้า |
|-----------|--|------|
| แผนภาพ 1 | ร้อยละของประชาชนอายุ 6 ปีขึ้นไปที่ใช้อินเทอร์เน็ต จำแนกตามเพศ และกลุ่มอายุ ปี 2568 | 2 |
| แผนภาพ 2 | ร้อยละของประชาชนอายุ 6 ปีขึ้นไปที่ใช้อินเทอร์เน็ต จำแนกตามระดับ การศึกษา ปี 2568 | 3 |
| แผนภาพ 3 | ร้อยละของผู้มีงานทำอายุ 15 ปีขึ้นไปที่ใช้อินเทอร์เน็ต จำแนกตาม สถานภาพการทำงาน ปี 2568 | 4 |
| แผนภาพ 4 | ร้อยละของประชาชนอายุ 6 ปีขึ้นไปที่ไม่ใช้อินเทอร์เน็ต จำแนกตามเหตุผล ปี 2568 | 7 |
| แผนภาพ 5 | ร้อยละของประชาชนอายุ 6 ปีขึ้นไปที่ใช้โทรศัพท์มือถือ จำแนกตามเพศ และกลุ่มอายุ ปี 2568 | 8 |
| แผนภาพ 6 | ร้อยละของประชาชนอายุ 6 ปีขึ้นไปที่ใช้โทรศัพท์มือถือ จำแนกตามระดับ การศึกษา ปี 2568 | 9 |
| แผนภาพ 7 | ร้อยละของผู้มีงานทำอายุ 15 ปีขึ้นไปที่ใช้โทรศัพท์มือถือ จำแนกตาม สถานภาพการทำงาน ปี 2568 | 10 |
| แผนภาพ 8 | ร้อยละของประชาชนอายุ 6 ปีขึ้นไปที่ใช้โทรศัพท์มือถือ จำแนกตาม กลุ่มอายุ และประเภทโทรศัพท์มือถือที่ใช้ ปี 2568 | 13 |
| แผนภาพ 9 | ร้อยละของประชาชนอายุ 6 ปีขึ้นไปที่ไม่ใช้โทรศัพท์มือถือ จำแนกตามเหตุผล ปี 2568 | 14 |
| แผนภาพ 10 | ร้อยละของประชาชนอายุ 6 ปีขึ้นไปที่มีโทรศัพท์มือถือ จำแนกตามภาค และเพศ ปี 2568 | 16 |
| แผนภาพ 11 | ร้อยละของประชาชนอายุ 6 ปีขึ้นไปที่มีโทรศัพท์มือถือ จำแนกตาม กลุ่มอายุ ปี 2568 | 17 |

สารบัญแนภาพ (ต่อ)

| | | หน้า |
|-----------|---|------|
| แผนภาพ 12 | ร้อยละของประชาชนอายุ 6 ปีขึ้นไปที่มีโทรศัพท์มือถือ จำแนกตามระดับการศึกษา ปี 2568 | 18 |
| แผนภาพ 13 | ร้อยละของผู้มีงานทำอายุ 15 ปีขึ้นไปที่มีโทรศัพท์มือถือ จำแนกตามสถานภาพการทำงาน ปี 2568 | 19 |
| แผนภาพ 14 | ร้อยละของประชาชนอายุ 6 ปีขึ้นไปที่มีโทรศัพท์มือถือ จำแนกตามภาคและประเภทโทรศัพท์มือถือที่มี ปี 2568 | 22 |
| แผนภาพ 15 | ร้อยละของครัวเรือนที่มีคอมพิวเตอร์ จำแนกตามประเภทคอมพิวเตอร์ ปี 2568 | 25 |
| แผนภาพ 16 | ร้อยละของครัวเรือนที่เชื่อมต่ออินเทอร์เน็ต จำแนกตามรูปแบบการเชื่อมต่อ | 27 |
| แผนภาพ 17 | ร้อยละของครัวเรือนที่เชื่อมต่ออินเทอร์เน็ต broadband แบบประจำที่ จำแนกตามความเร็วดาวน์โหลด ของอินเทอร์เน็ตที่ติดตั้ง ปี 2568 (ไตรมาส 2) | 28 |
| แผนภาพ 18 | ร้อยละของครัวเรือนที่ไม่เชื่อมต่ออินเทอร์เน็ต จำแนกตามเหตุผล ปี 2568 | 29 |

สารบัญตาราง

| | | หน้า |
|----------|---|------|
| ตาราง 1 | จำนวนและร้อยละของประชาชนอายุ 6 ปีขึ้นไปที่ใช้อินเทอร์เน็ต จำแนกตามภาค และเขตการปกครอง ปี 2568 | 1 |
| ตาราง 2 | จำนวนและร้อยละของประชาชนอายุ 6 ปีขึ้นไปที่ใช้อินเทอร์เน็ต จำแนกตามเพศ และกลุ่มอายุ ปี 2568 | 2 |
| ตาราง 3 | จำนวนและร้อยละของประชาชนอายุ 6 ปีขึ้นไปที่ใช้อินเทอร์เน็ต จำแนกตามระดับการศึกษา ปี 2568 | 3 |
| ตาราง 4 | จำนวนและร้อยละของผู้มีงานทำอายุ 15 ปีขึ้นไปที่ใช้อินเทอร์เน็ต จำแนกตามสถานภาพการทำงาน ปี 2568 | 4 |
| ตาราง 5 | จำนวนและร้อยละของผู้มีงานทำอายุ 15 ปีขึ้นไปที่ใช้อินเทอร์เน็ต จำแนกตามอาชีพ ปี 2568 | 5 |
| ตาราง 6 | จำนวนและร้อยละของผู้มีงานทำอายุ 15 ปีขึ้นไปที่ใช้อินเทอร์เน็ต จำแนกตามอุตสาหกรรม ปี 2568 | 6 |
| ตาราง 7 | จำนวนและร้อยละของประชาชนอายุ 6 ปีขึ้นไป จำแนกตามการใช้อินเทอร์เน็ต และเหตุผลที่ไม่ใช้อินเทอร์เน็ต ปี 2568 | 7 |
| ตาราง 8 | จำนวนและร้อยละของประชาชนอายุ 6 ปีขึ้นไปที่ใช้โทรศัพท์มือถือ จำแนกตามภาค และเขตการปกครอง ปี 2568 | 8 |
| ตาราง 9 | จำนวนและร้อยละของประชาชนอายุ 6 ปีขึ้นไปที่ใช้โทรศัพท์มือถือ จำแนกตามเพศ และกลุ่มอายุ ปี 2568 | 9 |
| ตาราง 10 | จำนวนและร้อยละของประชาชนอายุ 6 ปีขึ้นไปที่ใช้โทรศัพท์มือถือ จำแนกตามระดับการศึกษา ปี 2568 | 10 |
| ตาราง 11 | จำนวนและร้อยละของผู้มีงานทำอายุ 15 ปีขึ้นไปที่ใช้โทรศัพท์มือถือ จำแนกตามสถานภาพการทำงาน ปี 2568 | 11 |

สารบัญตาราง (ต่อ)

| | | หน้า |
|----------|--|------|
| ตาราง 12 | จำนวนและร้อยละของผู้มีงานทำอายุ 15 ปีขึ้นไปที่ใช้โทรศัพท์มือถือ จำแนกตามอาชีพ ปี 2568 | 11 |
| ตาราง 13 | จำนวนและร้อยละของผู้มีงานทำอายุ 15 ปีขึ้นไปที่ใช้โทรศัพท์มือถือ จำแนกตามอุตสาหกรรม ปี 2568 | 12 |
| ตาราง 14 | จำนวนและร้อยละของประชาชนอายุ 6 ปีขึ้นไปที่ใช้โทรศัพท์มือถือ จำแนกตามกลุ่มอายุ และประเภทโทรศัพท์มือถือที่ใช้ ปี 2568 | 13 |
| ตาราง 15 | จำนวนและร้อยละของประชาชนอายุ 6 ปีขึ้นไป จำแนกตามการใช้ โทรศัพท์มือถือ และเหตุผลที่ไม่ใช้โทรศัพท์มือถือ ปี 2568 | 15 |
| ตาราง 16 | จำนวนและร้อยละของประชาชนอายุ 6 ปีขึ้นไปที่มีโทรศัพท์มือถือ จำแนกตามภาค และเขตการปกครอง ปี 2568 | 15 |
| ตาราง 17 | จำนวนและร้อยละของประชาชนอายุ 6 ปีขึ้นไปที่มีโทรศัพท์มือถือ จำแนกตามภาค และเพศ ปี 2568 | 17 |
| ตาราง 18 | จำนวนและร้อยละของประชาชนอายุ 6 ปีขึ้นไปที่มีโทรศัพท์มือถือ จำแนกตามกลุ่มอายุ ปี 2568 | 18 |
| ตาราง 19 | จำนวนและร้อยละของประชาชนอายุ 6 ปีขึ้นไปที่มีโทรศัพท์มือถือ จำแนกตามระดับการศึกษา ปี 2568 | 19 |
| ตาราง 20 | จำนวนและร้อยละของผู้มีงานทำอายุ 15 ปีขึ้นไปที่มีโทรศัพท์มือถือ จำแนก ตามสถานภาพการทำงาน ปี 2568 | 20 |
| ตาราง 21 | จำนวนและร้อยละของผู้มีงานทำอายุ 15 ปีขึ้นไปที่มีโทรศัพท์มือถือ จำแนกตามอาชีพ ปี 2568 | 20 |
| ตาราง 22 | จำนวนและร้อยละของผู้มีงานทำอายุ 15 ปีขึ้นไปที่มีโทรศัพท์มือถือ จำแนกตามอุตสาหกรรม ปี 2568 | 21 |
| ตาราง 23 | จำนวนและร้อยละของประชาชนอายุ 6 ปีขึ้นไปที่มีโทรศัพท์มือถือ จำแนกตามภาค และประเภทโทรศัพท์มือถือที่มี ปี 2568 | 23 |

สารบัญตาราง (ต่อ)

| | | หน้า |
|----------|--|------|
| ตาราง 24 | จำนวนและร้อยละของครัวเรือนที่มีคอมพิวเตอร์ จำแนกตามภาค และเขตการปกครอง ปี 2568 | 24 |
| ตาราง 25 | จำนวนและร้อยละของครัวเรือนที่มีคอมพิวเตอร์ จำแนกตามประเภทคอมพิวเตอร์ ปี 2568 | 26 |
| ตาราง 26 | จำนวนและร้อยละของครัวเรือนที่มีการเชื่อมต่ออินเทอร์เน็ต จำแนกตามภาค และเขตการปกครอง ปี 2568 | 27 |
| ตาราง 27 | จำนวนและร้อยละของครัวเรือน จำแนกตามการเชื่อมต่ออินเทอร์เน็ต และเหตุผลที่ไม่เชื่อมต่ออินเทอร์เน็ต ปี 2568 | 29 |
| ตาราง 28 | จำนวนและร้อยละของครัวเรือนที่มีโทรศัพท์มือถือ จำแนกตามภาค และเขตการปกครอง ปี 2568 | 30 |

สรุปข้อมูลที่สำคัญ

1. โครงสร้างของประชากร

ผลการสำรวจการมีเทคโนโลยีสารสนเทศและการสื่อสารในครัวเรือน พบว่า ในปี 2568 มีประชาชนประมาณ 70.4 ล้านคน โดยมีประชาชนในกรุงเทพมหานคร ร้อยละ 13.0 ภาคกลาง (ไม่รวมกรุงเทพฯ) ร้อยละ 31.6 ภาคเหนือ ร้อยละ 15.7 ภาคตะวันออกเฉียงเหนือ ร้อยละ 25.7 และภาคใต้ ร้อยละ 14.0

2. การมีเทคโนโลยีสารสนเทศและการสื่อสารของประชาชน

2.1 การใช้อินเทอร์เน็ต

ผลการสำรวจในปี 2568 พบว่า มีจำนวนประชาชนอายุ 6 ปีขึ้นไปทั้งสิ้นประมาณ 66.2 ล้านคน ในจำนวนนี้มีผู้ใช้อินเทอร์เน็ต 60.7 ล้านคน (ร้อยละ 91.6) โดยในเขตเทศบาลมีผู้ใช้อินเทอร์เน็ต 28.6 ล้านคน (ร้อยละ 94.1) และนอกเขตเทศบาลมีผู้ใช้อินเทอร์เน็ต 32.1 ล้านคน (ร้อยละ 89.6)

เมื่อพิจารณาเป็นรายภาค พบว่า กรุงเทพมหานครมีผู้ใช้อินเทอร์เน็ตสูงสุด ร้อยละ 96.7 รองลงมาเป็นภาคกลาง (ร้อยละ 93.1) และภาคใต้ (ร้อยละ 92.0) ส่วนภาคเหนือมีผู้ใช้อินเทอร์เน็ตต่ำสุด (ร้อยละ 86.3)

ตาราง 1 จำนวนและร้อยละของประชาชนอายุ 6 ปีขึ้นไปที่ใช้อินเทอร์เน็ต จำแนกตามภาค และเขตการปกครอง ปี 2568

หน่วย: พันคน

| ภาค/ เขตการปกครอง | ประชาชนอายุ 6 ปีขึ้นไป | | | | | การใช้อินเทอร์เน็ต | | | | | |
|----------------------|------------------------|----------|----------|----------|------------------|--------------------|----------|----------|----------|------------------|--------|
| | ไตรมาส | | | | เฉลี่ย ทั้งปี | ไตรมาส | | | | เฉลี่ย ทั้งปี | ร้อยละ |
| | 1 | 2 | 3 | 4 | | 1 | 2 | 3 | 4 | | |
| ทั่วราชอาณาจักร | 66,130.4 | 66,185.7 | 66,238.2 | 66,281.2 | 66,208.9 | 60,093.1 | 60,546.4 | 60,885.5 | 61,150.4 | 60,668.9 | 91.6 |
| ในเขตเทศบาล | 30,308.6 | 30,347.1 | 30,390.1 | 30,422.0 | 30,367.0 | 28,344.1 | 28,522.9 | 28,666.3 | 28,714.9 | 28,562.1 | 94.1 |
| นอกเขตเทศบาล | 35,821.8 | 35,838.6 | 35,848.1 | 35,859.2 | 35,841.9 | 31,749.0 | 32,023.5 | 32,219.3 | 32,435.4 | 32,106.8 | 89.6 |
| กรุงเทพมหานคร | 8,656.0 | 8,664.5 | 8,672.2 | 8,677.9 | 8,667.6 | 8,328.7 | 8,370.5 | 8,408.9 | 8,409.0 | 8,379.3 | 96.7 |
| กลาง | 21,028.3 | 21,092.9 | 21,156.6 | 21,217.7 | 21,123.9 | 19,428.9 | 19,621.3 | 19,785.5 | 19,863.4 | 19,674.8 | 93.1 |
| เหนือ | 10,474.6 | 10,462.4 | 10,449.9 | 10,436.1 | 10,455.7 | 8,913.8 | 9,006.5 | 9,066.7 | 9,121.0 | 9,027.0 | 86.3 |
| ตะวันออกเฉียงเหนือ | 16,866.9 | 16,847.6 | 16,827.7 | 16,805.3 | 16,836.9 | 15,117.0 | 15,167.3 | 15,187.6 | 15,311.1 | 15,195.8 | 90.3 |
| ใต้ | 9,104.7 | 9,118.4 | 9,131.8 | 9,144.2 | 9,124.8 | 8,304.8 | 8,380.9 | 8,436.8 | 8,445.8 | 8,392.1 | 92.0 |

2.1.1 เพศและกลุ่มอายุของผู้ใช้อินเทอร์เน็ต

เมื่อพิจารณาการใช้อินเทอร์เน็ตตามเพศ พบว่า เพศชายมีการใช้อินเทอร์เน็ตสูงกว่าเพศหญิง โดยเพศชายมีการใช้อินเทอร์เน็ต ร้อยละ 92.7 เพศหญิงมีการใช้อินเทอร์เน็ต ร้อยละ 90.6 สำหรับการใช้อินเทอร์เน็ตในแต่ละกลุ่มอายุ พบว่า ประชาชนอายุ 15 - 24 ปี มีการใช้อินเทอร์เน็ตสูงที่สุด ร้อยละ 99.2 รองลงมาคือ ประชาชนอายุ 25 - 39 ปี (ร้อยละ 98.9) และประชาชนอายุ 6 - 14 ปี (ร้อยละ 97.2) ส่วนประชาชนอายุ 60 ปีขึ้นไป มีการใช้อินเทอร์เน็ตต่ำสุด ร้อยละ 70.1

แผนภาพ 1 ร้อยละของประชาชนอายุ 6 ปีขึ้นไปที่ใช้อินเทอร์เน็ต จำแนกตามเพศ และกลุ่มอายุ ปี 2568

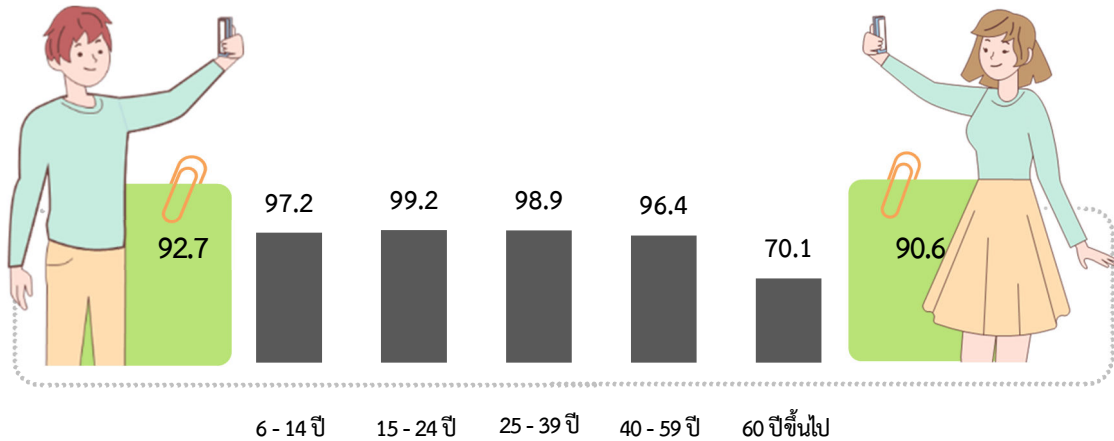

ตาราง 2 จำนวนและร้อยละของประชาชนอายุ 6 ปีขึ้นไปที่ใช้อินเทอร์เน็ต จำแนกตามเพศ และกลุ่มอายุ ปี 2568

หน่วย: พันคน

| เพศ/ กลุ่มอายุ | ประชาชนอายุ 6 ปีขึ้นไป | | | | | การใช้อินเทอร์เน็ต | | | | | |
|-------------------|------------------------|----------|----------|----------|------------------|--------------------|----------|----------|----------|------------------|--------|
| | ไตรมาส | | | | เฉลี่ย ทั้งปี | ไตรมาส | | | | เฉลี่ย ทั้งปี | ร้อยละ |
| | 1 | 2 | 3 | 4 | | 1 | 2 | 3 | 4 | | |
| เพศ | 66,130.4 | 66,185.7 | 66,238.2 | 66,281.2 | 66,208.9 | 60,093.1 | 60,546.4 | 60,885.5 | 61,150.4 | 60,668.9 | 91.6 |
| ชาย | 31,720.0 | 31,741.8 | 31,762.2 | 31,778.5 | 31,750.6 | 29,177.0 | 29,398.2 | 29,513.3 | 29,653.3 | 29,435.5 | 92.7 |
| หญิง | 34,410.4 | 34,443.9 | 34,476.0 | 34,502.7 | 34,458.3 | 30,916.1 | 31,148.2 | 31,372.2 | 31,497.1 | 31,233.4 | 90.6 |
| กลุ่มอายุ | 66,130.4 | 66,185.7 | 66,238.2 | 66,281.2 | 66,208.9 | 60,093.1 | 60,546.4 | 60,885.5 | 61,150.4 | 60,668.9 | 91.6 |
| 6 - 14 ปี | 6,770.3 | 6,759.8 | 6,746.5 | 6,726.8 | 6,750.9 | 6,560.3 | 6,585.3 | 6,560.7 | 6,533.4 | 6,559.9 | 97.2 |
| 15 - 24 ปี | 9,086.1 | 9,054.4 | 9,025.7 | 9,003.0 | 9,042.3 | 9,003.9 | 8,977.7 | 8,953.9 | 8,951.7 | 8,971.8 | 99.2 |
| 25 - 39 ปี | 15,052.7 | 15,061.1 | 15,069.1 | 15,075.8 | 15,064.7 | 14,868.6 | 14,891.9 | 14,918.4 | 14,931.7 | 14,902.6 | 98.9 |
| 40 - 59 ปี | 20,802.6 | 20,759.0 | 20,712.7 | 20,659.8 | 20,733.5 | 19,921.4 | 20,000.7 | 20,023.5 | 20,021.6 | 19,991.8 | 96.4 |
| 60 ปีขึ้นไป | 14,418.8 | 14,551.4 | 14,684.3 | 14,815.8 | 14,617.6 | 9,739.0 | 10,090.8 | 10,429.0 | 10,712.0 | 10,242.7 | 70.1 |

2.1.2 ระดับการศึกษาของผู้ใช้อินเทอร์เน็ต

เมื่อพิจารณาการใช้อินเทอร์เน็ตของประชาชนที่มีอายุ 6 ปีขึ้นไป จำแนกตามระดับการศึกษา พบว่า ผู้มีการศึกษาในระดับอุดมศึกษาเป็นกลุ่มที่ใช้อินเทอร์เน็ตสูงที่สุด ร้อยละ 99.5 รองลงมาคือ ผู้มีการศึกษาอื่น ๆ (ร้อยละ 99.2) และผู้มีการศึกษาในระดับมัธยมศึกษาตอนปลาย (ร้อยละ 98.9) ส่วนผู้ไม่มีการศึกษาและมีการศึกษาต่ำกว่าประถมศึกษามีการใช้อินเทอร์เน็ตต่ำสุด ร้อยละ 73.7

แผนภาพ 2 ร้อยละของประชาชนอายุ 6 ปีขึ้นไปที่ใช้อินเทอร์เน็ต จำแนกตามระดับการศึกษา ปี 2568

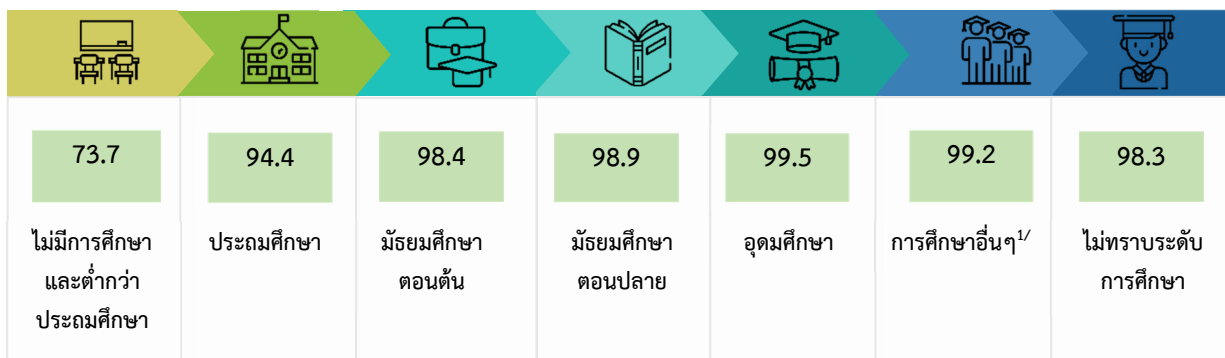

หมายเหตุ: ^{1/} รวมอาชีวะระยะสั้น

ตาราง 3 จำนวนและร้อยละของประชาชนอายุ 6 ปีขึ้นไปที่ใช้อินเทอร์เน็ต จำแนกตามระดับการศึกษา ปี 2568

หน่วย: พันคน

| ระดับการศึกษา | ประชาชนอายุ 6 ปีขึ้นไป | | | | | การใช้อินเทอร์เน็ต | | | | | |
|-----------------------------------|------------------------|----------|----------|----------|------------------|--------------------|----------|----------|----------|------------------|--------|
| | ไตรมาส | | | | เฉลี่ย ทั้งปี | ไตรมาส | | | | เฉลี่ย ทั้งปี | ร้อยละ |
| | 1 | 2 | 3 | 4 | | 1 | 2 | 3 | 4 | | |
| รวม | 66,130.4 | 66,185.7 | 66,238.2 | 66,281.2 | 66,208.9 | 60,093.1 | 60,546.4 | 60,885.5 | 61,150.4 | 60,668.9 | 91.6 |
| ไม่มีการศึกษาและต่ำกว่าประถมศึกษา | 17,099.7 | 16,553.3 | 16,453.3 | 16,599.4 | 16,676.4 | 12,331.3 | 12,102.9 | 12,216.0 | 12,532.3 | 12,295.6 | 73.7 |
| ประถมศึกษา | 13,846.6 | 14,007.6 | 13,943.5 | 13,847.6 | 13,911.3 | 13,048.8 | 13,201.6 | 13,156.2 | 13,145.5 | 13,138.0 | 94.4 |
| มัธยมศึกษาตอนต้น | 11,263.3 | 11,247.5 | 11,424.4 | 11,337.4 | 11,318.1 | 11,046.6 | 11,063.0 | 11,256.3 | 11,165.7 | 11,132.9 | 98.4 |
| มัธยมศึกษาตอนปลาย | 11,335.9 | 11,547.4 | 11,759.5 | 11,715.2 | 11,589.5 | 11,176.8 | 11,418.2 | 11,659.5 | 11,606.1 | 11,465.2 | 98.9 |
| อุดมศึกษา | 11,779.5 | 11,853.7 | 11,776.4 | 11,990.2 | 11,850.0 | 11,700.6 | 11,796.3 | 11,725.4 | 11,920.3 | 11,785.6 | 99.5 |
| การศึกษาอื่น ๆ ^{1/} | 289.5 | 281.2 | 301.4 | 319.0 | 297.8 | 287.4 | 278.4 | 298.6 | 317.7 | 295.5 | 99.2 |
| ไม่ทราบระดับการศึกษา | 516.0 | 694.9 | 579.7 | 472.5 | 565.8 | 501.7 | 686.1 | 573.6 | 462.7 | 556.1 | 98.3 |

หมายเหตุ: ^{1/} รวมอาชีวะระยะสั้น

2.1.3 สถานภาพการทำงานของผู้ใช้อินเทอร์เน็ต

จากผลการสำรวจการใช้อินเทอร์เน็ตของผู้มีงานทำอายุ 15 ปีขึ้นไป พบว่า มีการใช้อินเทอร์เน็ตร้อยละ 96.3 ซึ่งหากจำแนกตามสถานภาพการทำงาน พบว่า ลูกจ้างรัฐบาลมีการใช้อินเทอร์เน็ตสูงที่สุด ร้อยละ 99.7 รองลงมาเป็นลูกจ้างเอกชน (ร้อยละ 98.7) และนายจ้าง (ร้อยละ 97.6) ในขณะที่ผู้ที่มิมีสถานภาพการทำงานเป็นการรวมกลุ่มมีการใช้อินเทอร์เน็ตต่ำสุด ร้อยละ 91.3

แผนภาพ 3 ร้อยละของผู้มีงานทำอายุ 15 ปีขึ้นไปที่ใช้อินเทอร์เน็ต จำแนกตามสถานภาพการทำงาน ปี 2568



ตาราง 4 จำนวนและร้อยละของผู้มีงานทำอายุ 15 ปีขึ้นไปที่ใช้อินเทอร์เน็ต จำแนกตามสถานภาพการทำงาน ปี 2568

หน่วย: พันคน

| สถานภาพการทำงาน | ผู้มีงานทำอายุ 15 ปีขึ้นไป | | | | | การใช้อินเทอร์เน็ต | | | | | |
|-----------------------------|----------------------------|----------|----------|----------|--------------|--------------------|----------|----------|----------|--------------|--------|
| | ไตรมาส | | | | เฉลี่ยทั้งปี | ไตรมาส | | | | เฉลี่ยทั้งปี | ร้อยละ |
| | 1 | 2 | 3 | 4 | | 1 | 2 | 3 | 4 | | |
| รวม | 39,375.9 | 39,499.2 | 39,848.8 | 39,755.0 | 39,619.7 | 37,727.2 | 37,949.0 | 38,444.5 | 38,480.4 | 38,150.3 | 96.3 |
| นายจ้าง | 1,025.3 | 974.9 | 945.4 | 1,020.9 | 991.6 | 1,002.3 | 952.9 | 923.6 | 993.9 | 968.2 | 97.6 |
| ลูกจ้างรัฐบาล | 3,772.0 | 3,717.7 | 3,571.7 | 3,645.0 | 3,676.6 | 3,758.6 | 3,708.4 | 3,561.8 | 3,637.0 | 3,666.4 | 99.7 |
| ลูกจ้างเอกชน | 16,042.8 | 16,000.9 | 15,767.6 | 15,871.3 | 15,920.7 | 15,756.9 | 15,775.5 | 15,596.5 | 15,698.6 | 15,706.9 | 98.7 |
| ทำงานส่วนตัวโดยไม่มีลูกจ้าง | 13,164.4 | 12,998.6 | 13,347.4 | 13,224.3 | 13,183.7 | 12,127.0 | 12,013.4 | 12,416.6 | 12,410.4 | 12,241.9 | 92.9 |
| ช่วยธุรกิจในครัวเรือน | 5,354.8 | 5,788.6 | 6,209.0 | 5,980.7 | 5,833.3 | 5,067.7 | 5,481.5 | 5,940.1 | 5,727.8 | 5,554.3 | 95.2 |
| การรวมกลุ่ม | 16.6 | 18.4 | 7.6 | 12.8 | 13.8 | 14.6 | 17.2 | 6.0 | 12.8 | 12.6 | 91.3 |

2.1.4 อาชีพและอุตสาหกรรมของผู้ใช้อินเทอร์เน็ต

เมื่อพิจารณาการใช้อินเทอร์เน็ตของผู้มีงานทำจำแนกตามอาชีพ พบว่า ผู้ประกอบอาชีพซึ่งมิได้จำแนกไว้ในหมวดอื่น มีการใช้อินเทอร์เน็ตสูงสุด ร้อยละ 100.0 รองลงมา เป็นผู้ประกอบวิชาชีพด้านต่าง ๆ และเสมียน (ร้อยละ 99.9) ส่วนผู้ปฏิบัติงานที่มีฝีมือในด้านการเกษตร ป่าไม้ และการประมง มีการใช้อินเทอร์เน็ตต่ำสุด ร้อยละ 91.3

ตาราง 5 จำนวนและร้อยละของผู้มีงานทำอายุ 15 ปีขึ้นไปที่ใช้อินเทอร์เน็ต จำแนกตามอาชีพ ปี 2568

หน่วย: พันคน

| อาชีพ | ผู้มีงานทำอายุ 15 ปีขึ้นไป | | | | | การใช้อินเทอร์เน็ต | | | | | |
|---|----------------------------|----------|----------|----------|------------------|--------------------|----------|----------|----------|------------------|--------|
| | ไตรมาส | | | | เฉลี่ย ทั้งปี | ไตรมาส | | | | เฉลี่ย ทั้งปี | ร้อยละ |
| | 1 | 2 | 3 | 4 | | 1 | 2 | 3 | 4 | | |
| รวม | 39,375.9 | 39,499.2 | 39,848.8 | 39,755.0 | 39,619.7 | 37,727.2 | 37,949.0 | 38,444.5 | 38,480.4 | 38,150.3 | 96.3 |
| ผู้จัดการ ข้าราชการระดับอาวุโส และ ผู้บัญญัติกฎหมาย ^{1/} | 1,354.0 | 1,370.8 | 1,362.4 | 1,367.9 | 1,363.8 | 1,350.8 | 1,367.9 | 1,360.4 | 1,363.9 | 1,360.8 | 99.8 |
| ผู้ประกอบวิชาชีพด้านต่าง ๆ | 2,252.3 | 2,262.8 | 2,202.4 | 2,216.3 | 2,233.4 | 2,246.7 | 2,260.1 | 2,201.3 | 2,215.9 | 2,231.0 | 99.9 |
| เจ้าหน้าที่เทคนิคและผู้ประกอบวิชาชีพ ที่เกี่ยวข้องกับด้านต่าง ๆ | 1,895.9 | 1,799.1 | 1,850.6 | 1,889.9 | 1,858.9 | 1,890.6 | 1,797.1 | 1,849.0 | 1,884.8 | 1,855.4 | 99.8 |
| เสมียน | 1,902.2 | 1,893.1 | 1,801.1 | 1,811.5 | 1,852.0 | 1,901.8 | 1,890.0 | 1,800.3 | 1,811.1 | 1,850.8 | 99.9 |
| พนักงานบริการและผู้จำหน่ายสินค้า | 8,703.1 | 8,548.0 | 8,508.8 | 8,788.4 | 8,637.1 | 8,502.8 | 8,367.6 | 8,367.5 | 8,641.7 | 8,469.9 | 98.1 |
| ผู้ปฏิบัติงานที่มีฝีมือในด้ ด้านการเกษตร ป่าไม้ และการประมง | 9,256.5 | 9,933.4 | 10,930.3 | 10,456.2 | 10,144.1 | 8,349.2 | 8,992.7 | 10,025.1 | 9,673.6 | 9,260.2 | 91.3 |
| ช่างฝีมือและผู้ปฏิบัติงานที่เกี่ยวข้อง | 4,225.4 | 4,172.7 | 4,004.6 | 4,018.2 | 4,105.2 | 4,095.2 | 4,043.4 | 3,917.8 | 3,930.2 | 3,996.6 | 97.4 |
| ผู้ปฏิบัติการเครื่องจักรโรงงานและ เครื่องจักร และ ผู้ปฏิบัติงานด้ การประกอบ | 4,368.1 | 4,459.4 | 4,381.2 | 4,278.8 | 4,371.9 | 4,333.1 | 4,431.4 | 4,350.4 | 4,259.0 | 4,343.5 | 99.3 |
| ผู้ประกอบอาชีพงานขั้นพื้นฐาน | 5,329.9 | 4,953.4 | 4,682.9 | 4,838.8 | 4,951.2 | 4,968.4 | 4,692.3 | 4,447.9 | 4,611.4 | 4,680.0 | 94.5 |
| คนงานซึ่งมิได้จำแนกไว้ในหมวดอื่น | 88.6 | 106.5 | 124.8 | 88.9 | 102.2 | 88.6 | 106.5 | 124.8 | 88.9 | 102.2 | 100.0 |

หมายเหตุ: ^{1/} รวมทหารประจำการ ที่เป็นสมาชิกในครัวเรือนส่วนบุคคล

เมื่อพิจารณาการใช้อินเทอร์เน็ตของผู้มีงานทำในแต่ละกลุ่มอุตสาหกรรม พบว่า ผู้ทำงานในอุตสาหกรรมข้อมูลข่าวสารและการสื่อสาร มีการใช้อินเทอร์เน็ตสูงที่สุด ร้อยละ 100.0 รองลงมาเป็นผู้ทำงานในอุตสาหกรรมไฟฟ้า ก๊าซ ใอน้ำและระบบปรับอากาศ และกิจกรรมทางวิชาชีพ วิทยาศาสตร์ และเทคนิค (ร้อยละ 99.9) ส่วนผู้ทำงานในภาคเกษตรกรรม การป่าไม้ และการประมง มีการใช้อินเทอร์เน็ตต่ำสุด ร้อยละ 91.1

ตาราง 6 จำนวนและร้อยละของผู้มีงานทำอายุ 15 ปีขึ้นไปที่ใช้อินเทอร์เน็ต จำแนกตามอุตสาหกรรม ปี 2568

หน่วย: พันคน

| อุตสาหกรรม | ผู้มีงานทำอายุ 15 ปีขึ้นไป | | | | | การใช้อินเทอร์เน็ต | | | | | |
|--|----------------------------|-----------------|-----------------|-----------------|------------------|--------------------|-----------------|-----------------|-----------------|------------------|-------------|
| | ไตรมาส | | | | เฉลี่ย ทั้งปี | ไตรมาส | | | | เฉลี่ย ทั้งปี | ร้อยละ |
| | 1 | 2 | 3 | 4 | | 1 | 2 | 3 | 4 | | |
| รวม | 39,375.9 | 39,499.2 | 39,848.8 | 39,755.0 | 39,619.7 | 37,727.2 | 37,949.0 | 38,444.5 | 38,480.4 | 38,150.3 | 96.3 |
| เกษตรกรรม การป่าไม้ และการประมง | 10,598.6 | 10,960.3 | 11,870.3 | 11,482.1 | 11,227.8 | 9,524.2 | 9,912.8 | 10,853.2 | 10,608.7 | 10,224.7 | 91.1 |
| การทำเหมืองแร่และเหมืองหิน | 76.1 | 68.0 | 67.5 | 69.6 | 70.3 | 74.5 | 67.1 | 66.7 | 68.9 | 69.3 | 98.6 |
| การผลิต | 6,293.7 | 6,366.0 | 6,332.8 | 6,313.6 | 6,326.5 | 6,170.7 | 6,255.8 | 6,254.9 | 6,230.3 | 6,227.9 | 98.4 |
| ไฟฟ้า ก๊าซ ใอน้ำและระบบปรับอากาศ | 103.9 | 115.5 | 97.8 | 103.9 | 105.3 | 103.9 | 115.5 | 97.5 | 103.6 | 105.1 | 99.9 |
| การจัดการน้ำ การจัดการและการบำบัดน้ำเสีย ของเสีย และสิ่งปฏิกูล | 80.3 | 77.9 | 81.2 | 93.5 | 83.2 | 78.2 | 77.6 | 80.9 | 91.5 | 82.1 | 98.6 |
| การก่อสร้าง | 2,341.9 | 2,267.4 | 2,037.1 | 2,061.0 | 2,176.9 | 2,262.2 | 2,201.7 | 1,995.1 | 2,015.7 | 2,118.7 | 97.3 |
| การขายส่งและการขายปลีก การซ่อมแซมยานยนต์และรถจักรยานยนต์ | 6,707.2 | 6,813.9 | 6,817.1 | 6,806.0 | 6,786.1 | 6,535.3 | 6,655.6 | 6,694.8 | 6,674.6 | 6,640.1 | 97.8 |
| การขนส่งและสถานที่เก็บสินค้า | 1,689.4 | 1,721.4 | 1,717.4 | 1,639.7 | 1,692.0 | 1,674.7 | 1,713.3 | 1,704.6 | 1,631.3 | 1,681.0 | 99.3 |
| ที่พักแรมและบริการด้านอาหาร | 3,560.0 | 3,456.6 | 3,347.2 | 3,454.2 | 3,454.5 | 3,489.9 | 3,389.5 | 3,301.9 | 3,408.7 | 3,397.5 | 98.4 |
| ข้อมูลข่าวสารและการสื่อสาร | 194.3 | 199.0 | 186.3 | 176.9 | 189.1 | 194.3 | 199.0 | 186.3 | 176.9 | 189.1 | 100.0 |
| กิจกรรมทางการเงินและการประกันภัย | 469.1 | 429.9 | 438.9 | 433.2 | 442.8 | 467.7 | 426.7 | 438.9 | 433.0 | 441.6 | 99.7 |
| กิจกรรมอสังหาริมทรัพย์ | 373.0 | 334.6 | 259.5 | 313.2 | 320.1 | 368.3 | 330.3 | 256.4 | 311.4 | 316.6 | 98.9 |
| กิจกรรมทางวิชาชีพ วิทยาศาสตร์ และเทคนิค | 444.5 | 407.5 | 445.6 | 483.5 | 445.3 | 442.8 | 407.0 | 445.4 | 483.5 | 444.7 | 99.9 |
| กิจกรรมการบริหารและการบริการสนับสนุน | 710.2 | 684.3 | 690.3 | 708.4 | 698.3 | 703.7 | 678.9 | 686.5 | 703.6 | 693.2 | 99.3 |
| การบริหารราชการ การป้องกันประเทศ และการประกันสังคมภาคบังคับ | 1,867.2 | 1,817.9 | 1,784.1 | 1,852.2 | 1,830.3 | 1,860.0 | 1,811.7 | 1,778.0 | 1,848.2 | 1,824.5 | 99.7 |
| การศึกษา | 1,182.7 | 1,171.2 | 1,083.8 | 1,095.3 | 1,133.3 | 1,176.6 | 1,168.2 | 1,081.2 | 1,091.7 | 1,129.4 | 99.7 |
| กิจกรรมด้านสุขภาพและงานสังคมสงเคราะห์ | 846.1 | 810.5 | 819.3 | 841.3 | 829.3 | 843.6 | 808.5 | 814.6 | 835.6 | 825.6 | 99.5 |
| ศิลปะ ความบันเทิงและนันทนาการ | 305.2 | 291.2 | 254.9 | 282.2 | 283.4 | 299.5 | 288.8 | 252.4 | 278.8 | 279.9 | 98.8 |
| การบริการอื่น ๆ ^{1/} | 1,532.4 | 1,506.1 | 1,517.8 | 1,545.4 | 1,525.4 | 1,457.1 | 1,441.2 | 1,455.1 | 1,484.5 | 1,459.5 | 95.7 |

หมายเหตุ: ^{1/} รวมกิจกรรมบริการด้านอื่น ๆ/กิจกรรมการจ้างงานในครัวเรือนส่วนบุคคล กิจกรรมการผลิตสินค้าและบริการที่ทำขึ้นเองเพื่อใช้ในครัวเรือน/กิจกรรมขององค์การระหว่างประเทศ/ไม่ทราบ

2.1.5 เหตุผลของผู้ไม่ใช้อินเทอร์เน็ต

จากการสอบถามประชาชนอายุ 6 ปีขึ้นไป พบว่า มีผู้ไม่ใช้อินเทอร์เน็ต ร้อยละ 8.4 โดยส่วนใหญ่ให้เหตุผลว่า ไม่มีความจำเป็น/ไม่สนใจ ร้อยละ 4.7 รองลงมา คือ ใช้ไม่เป็น/ไม่มีความรู้หรือทักษะในการใช้ (ร้อยละ 3.5) ค่าใช้จ่ายเกี่ยวกับอินเทอร์เน็ต เช่น ค่าบริการสูงเกินไป และเหตุผลอื่น ๆ เช่น กังวลเรื่องความเป็นส่วนตัวหรือความปลอดภัย/ไม่มีสัญญาณอินเทอร์เน็ตในพื้นที่/ไม่ทราบว่าอินเทอร์เน็ตคืออะไร/ไม่ได้รับอนุญาตให้ใช้อินเทอร์เน็ต เป็นต้น (ร้อยละ 0.1)

แผนภาพ 4 ร้อยละของประชาชนอายุ 6 ปีขึ้นไปที่ไม่ใช้อินเทอร์เน็ต จำแนกตามเหตุผล ปี 2568



หมายเหตุ: ^{1/} กังวลเรื่องความเป็นส่วนตัวหรือความปลอดภัย/มีบริการอินเทอร์เน็ตแต่ไม่ตรงตามความต้องการ (เช่น คุณภาพ ความเร็ว) เป็นต้น

ตาราง 7 จำนวนและร้อยละของประชาชนอายุ 6 ปีขึ้นไป จำแนกตามการใช้อินเทอร์เน็ต และเหตุผลที่ไม่ใช้อินเทอร์เน็ต ปี 2568

หน่วย: พันคน

| การใช้อินเทอร์เน็ต | ไตรมาส | | | | เฉลี่ย ทั้งปี | ร้อยละ |
|--|----------|----------|----------|----------|------------------|--------|
| | 1 | 2 | 3 | 4 | | |
| รวม | 66,130.4 | 66,185.7 | 66,238.2 | 66,281.2 | 66,208.9 | 100.0 |
| ใช้ | 60,093.1 | 60,546.4 | 60,885.5 | 61,150.4 | 60,668.9 | 91.6 |
| ไม่ใช้ | 6,037.3 | 5,639.3 | 5,352.7 | 5,130.9 | 5,540.0 | 8.4 |
| เหตุผล: | | | | | | |
| - ไม่มีความจำเป็น/ไม่สนใจ | 3,268.3 | 3,155.4 | 3,077.3 | 2,913.1 | 3,103.5 | 4.7 |
| - ใช้ไม่เป็น/ไม่มีความรู้หรือทักษะในการใช้ | 2,659.5 | 2,406.5 | 2,211.0 | 2,132.0 | 2,352.2 | 3.5 |
| - ค่าใช้จ่ายเกี่ยวกับอินเทอร์เน็ตสูงเกินไป | 63.3 | 33.4 | 28.9 | 43.5 | 42.3 | 0.1 |
| - อื่น ๆ ^{1/} | 46.2 | 43.9 | 35.5 | 42.3 | 42.0 | 0.1 |

หมายเหตุ: ^{1/} กังวลเรื่องความเป็นส่วนตัวหรือความปลอดภัย/ไม่มีสัญญาณอินเทอร์เน็ตในพื้นที่/ไม่ทราบว่าอินเทอร์เน็ตคืออะไร/ไม่ได้รับอนุญาตให้ใช้อินเทอร์เน็ต เป็นต้น

2.2 การใช้โทรศัพท์มือถือ

จากผลการสำรวจในปี 2568 พบว่า มีผู้ใช้โทรศัพท์มือถือ 63.5 ล้านคน (ร้อยละ 95.9) โดยในเขตเทศบาลมีผู้ใช้โทรศัพท์มือถือ 29.5 ล้านคน (ร้อยละ 97.1) นอกเขตเทศบาลมีผู้ใช้โทรศัพท์มือถือ 34.0 ล้านคน (ร้อยละ 94.9)

เมื่อพิจารณาเป็นรายภาค พบว่า กรุงเทพมหานครมีผู้ใช้โทรศัพท์มือถือสูงที่สุด ร้อยละ 98.2 รองลงมาเป็นภาคกลาง (ร้อยละ 96.9) และภาคใต้ (ร้อยละ 95.6) ส่วนภาคเหนือมีผู้ใช้โทรศัพท์มือถือต่ำสุด ร้อยละ 93.8

ตาราง 8 จำนวนและร้อยละของประชาชนอายุ 6 ปีขึ้นไปที่ใช้โทรศัพท์มือถือ จำแนกตามภาค และเขตการปกครอง ปี 2568

หน่วย: พันคน

| ภาค/ เขตการปกครอง | ประชาชนอายุ 6 ปีขึ้นไป | | | | | การใช้โทรศัพท์มือถือ | | | | | |
|----------------------|------------------------|----------|----------|----------|------------------|----------------------|----------|----------|----------|------------------|--------|
| | ไตรมาส | | | | เฉลี่ย ทั้งปี | ไตรมาส | | | | เฉลี่ย ทั้งปี | ร้อยละ |
| | 1 | 2 | 3 | 4 | | 1 | 2 | 3 | 4 | | |
| ทั่วราชอาณาจักร | 66,130.4 | 66,185.7 | 66,238.2 | 66,281.2 | 66,208.9 | 63,207.6 | 63,493.4 | 63,606.3 | 63,670.9 | 63,494.6 | 95.9 |
| ในเขตเทศบาล | 30,308.6 | 30,347.1 | 30,390.1 | 30,422.0 | 30,367.0 | 29,353.2 | 29,466.1 | 29,535.3 | 29,534.4 | 29,472.2 | 97.1 |
| นอกเขตเทศบาล | 35,821.8 | 35,838.6 | 35,848.1 | 35,859.2 | 35,841.9 | 33,854.4 | 34,027.4 | 34,071.1 | 34,136.5 | 34,022.3 | 94.9 |
| กรุงเทพมหานคร | 8,656.0 | 8,664.5 | 8,672.2 | 8,677.9 | 8,667.6 | 8,482.2 | 8,516.1 | 8,517.0 | 8,518.5 | 8,508.4 | 98.2 |
| กลาง | 21,028.3 | 21,092.9 | 21,156.6 | 21,217.7 | 21,123.9 | 20,306.9 | 20,435.7 | 20,564.3 | 20,580.1 | 20,471.8 | 96.9 |
| เหนือ | 10,474.6 | 10,462.4 | 10,449.9 | 10,436.1 | 10,455.7 | 9,778.7 | 9,815.0 | 9,814.0 | 9,823.8 | 9,807.9 | 93.8 |
| ตะวันออกเฉียงเหนือ | 16,866.9 | 16,847.6 | 16,827.7 | 16,805.3 | 16,836.9 | 15,960.9 | 15,999.9 | 15,965.0 | 15,992.5 | 15,979.5 | 94.9 |
| ใต้ | 9,104.7 | 9,118.4 | 9,131.8 | 9,144.2 | 9,124.8 | 8,678.9 | 8,726.8 | 8,746.0 | 8,756.0 | 8,727.0 | 95.6 |

2.2.1 เพศและกลุ่มอายุของผู้ใช้โทรศัพท์มือถือ

เมื่อพิจารณาการใช้โทรศัพท์มือถือจำแนกตามเพศ พบว่า เพศชายมีการใช้โทรศัพท์มือถือ ร้อยละ 96.3 ส่วนเพศหญิงมีการใช้โทรศัพท์มือถือ ร้อยละ 95.5 เมื่อพิจารณาการใช้โทรศัพท์มือถือในแต่ละกลุ่มอายุ พบว่า ประชาชนอายุ 15 - 24 ปี มีการใช้โทรศัพท์มือถือสูงที่สุด ร้อยละ 99.3 รองลงมาคือ ประชาชนอายุ 25 - 39 ปี (ร้อยละ 99.2) และประชาชนอายุ 40 - 59 ปี (ร้อยละ 98.3) ส่วนประชาชนอายุ 60 ปีขึ้นไป มีการใช้โทรศัพท์มือถือต่ำสุด ร้อยละ 86.4

แผนภาพ 5 ร้อยละของประชาชนอายุ 6 ปีขึ้นไปที่ใช้โทรศัพท์มือถือ จำแนกตามเพศ และกลุ่มอายุ ปี 2568

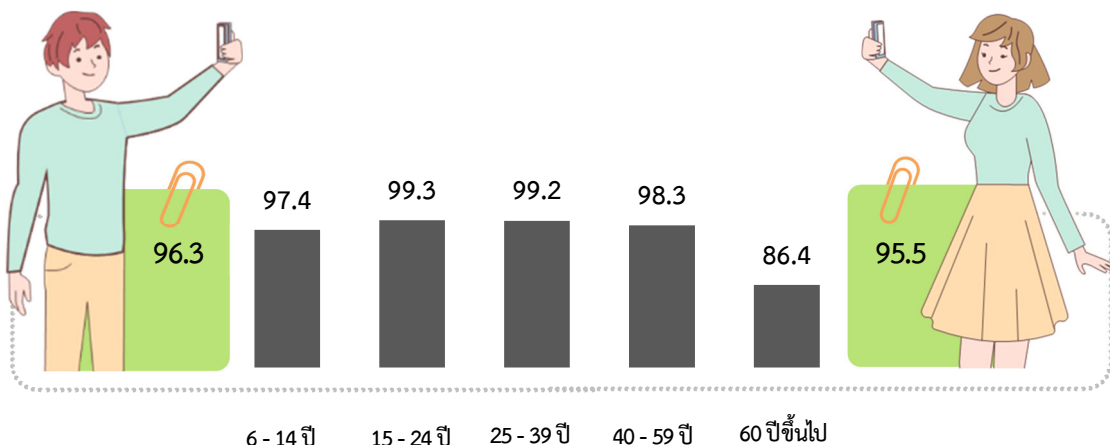

ตาราง 9 จำนวนและร้อยละของประชาชนอายุ 6 ปีขึ้นไปที่ใช้โทรศัพท์มือถือ จำแนกตามเพศ และกลุ่มอายุ ปี 2568

หน่วย: พันคน

| เพศ/ กลุ่มอายุ | ประชาชนอายุ 6 ปีขึ้นไป | | | | | การใช้โทรศัพท์มือถือ | | | | | |
|-------------------|------------------------|----------|----------|----------|------------------|----------------------|----------|----------|----------|------------------|--------|
| | ไตรมาส | | | | เฉลี่ย ทั้งปี | ไตรมาส | | | | เฉลี่ย ทั้งปี | ร้อยละ |
| | 1 | 2 | 3 | 4 | | 1 | 2 | 3 | 4 | | |
| เพศ | 66,130.4 | 66,185.7 | 66,238.2 | 66,281.2 | 66,208.9 | 63,207.6 | 63,493.4 | 63,606.3 | 63,670.9 | 63,494.6 | 95.9 |
| ชาย | 31,720.0 | 31,741.8 | 31,762.2 | 31,778.5 | 31,750.6 | 30,466.7 | 30,583.4 | 30,597.9 | 30,669.5 | 30,579.4 | 96.3 |
| หญิง | 34,410.4 | 34,443.9 | 34,476.0 | 34,502.7 | 34,458.3 | 32,740.9 | 32,910.1 | 33,008.4 | 33,001.4 | 32,915.2 | 95.5 |
| กลุ่มอายุ | 66,130.4 | 66,185.7 | 66,238.2 | 66,281.2 | 66,208.9 | 63,207.6 | 63,493.4 | 63,606.3 | 63,670.9 | 63,494.6 | 95.9 |
| 6 – 14 ปี | 6,770.3 | 6,759.8 | 6,746.5 | 6,726.8 | 6,750.9 | 6,581.7 | 6,599.7 | 6,563.3 | 6,546.9 | 6,572.9 | 97.4 |
| 15 – 24 ปี | 9,086.1 | 9,054.4 | 9,025.7 | 9,003.0 | 9,042.3 | 9,024.6 | 8,989.4 | 8,959.5 | 8,955.3 | 8,982.2 | 99.3 |
| 25 – 39 ปี | 15,052.7 | 15,061.1 | 15,069.1 | 15,075.8 | 15,064.7 | 14,913.2 | 14,928.6 | 14,941.8 | 14,963.7 | 14,936.8 | 99.2 |
| 40 – 59 ปี | 20,802.6 | 20,759.0 | 20,712.7 | 20,659.8 | 20,733.5 | 20,389.0 | 20,419.9 | 20,371.0 | 20,328.5 | 20,377.1 | 98.3 |
| 60 ปีขึ้นไป | 14,418.8 | 14,551.4 | 14,684.3 | 14,815.8 | 14,617.6 | 12,299.1 | 12,555.9 | 12,770.8 | 12,876.5 | 12,625.6 | 86.4 |

2.2.2 ระดับการศึกษาของผู้ใช้โทรศัพท์มือถือ

เมื่อพิจารณาการใช้โทรศัพท์มือถือของประชาชนที่มีอายุ 6 ปีขึ้นไป จำแนกตามระดับการศึกษา พบว่า ผู้มีการศึกษาในระดับอุดมศึกษามีการใช้โทรศัพท์มือถือสูงที่สุด ร้อยละ 99.7 รองลงมา คือ ระดับมัธยมศึกษาตอนปลาย และการศึกษาอื่นๆ ร้อยละ 99.5 ส่วนผู้ไม่มีการศึกษาและมีการศึกษาต่ำกว่า ประถมศึกษา มีการใช้โทรศัพท์มือถือต่ำสุด ร้อยละ 87.0

แผนภาพ 6 ร้อยละของประชาชนอายุ 6 ปีขึ้นไปที่ใช้โทรศัพท์มือถือ จำแนกตามระดับการศึกษา ปี 2568



หมายเหตุ: ^{1/} รวมอาชีพวะระยะสั้น

ตาราง 10 จำนวนและร้อยละของประชาชนอายุ 6 ปีขึ้นไปที่ใช้โทรศัพท์มือถือ จำแนกตามระดับการศึกษา ปี 2568

หน่วย: พันคน

| ระดับการศึกษา | ประชาชนอายุ 6 ปีขึ้นไป | | | | | การใช้โทรศัพท์มือถือ | | | | | |
|---------------------------------------|------------------------|----------|----------|----------|------------------|----------------------|----------|----------|----------|------------------|--------|
| | ไตรมาส | | | | เฉลี่ย ทั้งปี | ไตรมาส | | | | เฉลี่ย ทั้งปี | ร้อยละ |
| | 1 | 2 | 3 | 4 | | 1 | 2 | 3 | 4 | | |
| รวม | 66,130.4 | 66,185.7 | 66,238.2 | 66,281.2 | 66,208.9 | 63,207.6 | 63,493.4 | 63,606.3 | 63,670.9 | 63,494.6 | 95.9 |
| ไม่มีการศึกษาและ ต่ำกว่าประถมศึกษา | 17,099.7 | 16,553.3 | 16,453.3 | 16,599.4 | 16,676.4 | 14,769.1 | 14,395.9 | 14,363.1 | 14,524.3 | 14,513.1 | 87.0 |
| ประถมศึกษา | 13,846.6 | 14,007.6 | 13,943.5 | 13,847.6 | 13,911.3 | 13,475.4 | 13,655.6 | 13,575.1 | 13,500.6 | 13,551.7 | 97.4 |
| มัธยมศึกษาตอนต้น | 11,263.3 | 11,247.5 | 11,424.4 | 11,337.4 | 11,318.1 | 11,160.6 | 11,156.4 | 11,327.4 | 11,246.9 | 11,222.8 | 99.2 |
| มัธยมศึกษาตอนปลาย | 11,335.9 | 11,547.4 | 11,759.5 | 11,715.2 | 11,589.5 | 11,260.2 | 11,492.2 | 11,714.8 | 11,658.0 | 11,531.3 | 99.5 |
| อุดมศึกษา | 11,779.5 | 11,853.7 | 11,776.4 | 11,990.2 | 11,850.0 | 11,742.3 | 11,825.3 | 11,751.4 | 11,959.3 | 11,819.6 | 99.7 |
| การศึกษาอื่น ๆ ^{1/} | 289.5 | 281.2 | 301.4 | 319.0 | 297.8 | 288.2 | 279.2 | 299.2 | 318.1 | 296.2 | 99.5 |
| ไม่ทราบระดับการศึกษา | 516.0 | 694.9 | 579.7 | 472.5 | 565.8 | 511.7 | 688.8 | 575.4 | 463.7 | 559.9 | 99.0 |

หมายเหตุ: ^{1/} รวมอาชีวะระยะสั้น

2.2.3 สถานภาพการทำงานของผู้ใช้โทรศัพท์มือถือ

จากผลการสำรวจการใช้โทรศัพท์มือถือของผู้มีงานทำอายุ 15 ปีขึ้นไป พบว่า มีการใช้โทรศัพท์มือถือ ร้อยละ 95.9 ซึ่งหากจำแนกตามสถานภาพการทำงาน พบว่า ลูกจ้างรัฐบาลมีการใช้โทรศัพท์มือถือสูงที่สุด ร้อยละ 99.9 รองลงมาเป็นนายจ้าง (ร้อยละ 99.6) และลูกจ้างเอกชน (ร้อยละ 99.5) ในขณะที่ผู้ที่มีสถานภาพการทำงานเป็นการรวมกลุ่มมีการใช้โทรศัพท์มือถือต่ำสุด ร้อยละ 96.9

แผนภาพ 7 ร้อยละของผู้มีงานทำอายุ 15 ปีขึ้นไปที่ใช้โทรศัพท์มือถือ จำแนกตามสถานภาพการทำงาน ปี 2568



ตาราง 11 จำนวนและร้อยละของผู้มีงานทำอายุ 15 ปีขึ้นไปที่ใช้โทรศัพท์มือถือ จำแนกตามสถานภาพการทำงาน ปี 2568

หน่วย: พันคน

| สถานภาพการทำงาน | ผู้มีงานทำอายุ 15 ปีขึ้นไป | | | | | การใช้โทรศัพท์มือถือ | | | | | |
|-----------------------------|----------------------------|----------|----------|----------|------------------|----------------------|----------|----------|----------|------------------|--------|
| | ไตรมาส | | | | เฉลี่ย ทั้งปี | ไตรมาส | | | | เฉลี่ย ทั้งปี | ร้อยละ |
| | 1 | 2 | 3 | 4 | | 1 | 2 | 3 | 4 | | |
| รวม | 39,375.9 | 39,499.2 | 39,848.8 | 39,755.0 | 39,619.7 | 38,872.1 | 39,044.3 | 39,400.7 | 39,354.5 | 39,167.9 | 98.9 |
| นายจ้าง | 1,025.3 | 974.9 | 945.4 | 1,020.9 | 991.6 | 1,021.9 | 970.1 | 942.1 | 1,060.1 | 1,015.8 | 99.6 |
| ลูกจ้างรัฐบาล | 3,772.0 | 3,717.7 | 3,571.7 | 3,645.0 | 3,676.6 | 3,767.6 | 3,715.4 | 3,569.6 | 3,643.5 | 3,674.0 | 99.9 |
| ลูกจ้างเอกชน | 16,042.8 | 16,000.9 | 15,767.6 | 15,871.3 | 15,920.7 | 15,929.0 | 15,914.4 | 15,700.7 | 15,809.0 | 15,838.3 | 99.5 |
| ทำงานส่วนตัวโดยไม่มีลูกจ้าง | 13,164.4 | 12,998.6 | 13,347.4 | 13,224.3 | 13,183.7 | 12,852.4 | 12,721.7 | 13,052.7 | 12,969.2 | 12,899.0 | 97.8 |
| ช่วยธุรกิจในครัวเรือน | 5,354.8 | 5,788.6 | 6,209.0 | 5,980.7 | 5,833.3 | 5,284.6 | 5,704.4 | 6,129.6 | 5,904.1 | 5,755.7 | 98.7 |
| การรวมกลุ่ม | 16.6 | 18.4 | 7.6 | 12.8 | 13.8 | 16.6 | 18.3 | 6.0 | 12.8 | 13.4 | 96.9 |

2.2.4 อาชีพและอุตสาหกรรมของผู้ใช้โทรศัพท์มือถือ

เมื่อพิจารณาการใช้โทรศัพท์มือถือของผู้มีงานทำจำแนกตามอาชีพ พบว่า ผู้ประกอบอาชีพผู้จัดการ ข้าราชการระดับอาวุโส และผู้บัญญัติกฎหมาย ผู้ประกอบวิชาชีพด้านต่าง ๆ เจ้าหน้าที่เทคนิคและผู้ประกอบวิชาชีพที่เกี่ยวข้องกับด้านต่าง ๆ เสมียน และผู้ประกอบอาชีพคนงานซึ่งมิได้จำแนกไว้ในหมวดอื่น มีการใช้โทรศัพท์มือถือสูงที่สุด ร้อยละ 100.0 รองลงมา คือ ผู้ประกอบอาชีพผู้ปฏิบัติการเครื่องจักรโรงงานและเครื่องจักร และผู้ปฏิบัติงานด้านการประกอบ (ร้อยละ 99.8) ส่วนผู้ปฏิบัติงานที่มีฝีมือในด้านการเกษตร ป่าไม้ และการประมง มีการใช้โทรศัพท์มือถือต่ำสุด ร้อยละ 97.4

ตาราง 12 จำนวนและร้อยละของผู้มีงานทำอายุ 15 ปีขึ้นไปที่ใช้โทรศัพท์มือถือ จำแนกตามอาชีพ ปี 2568

หน่วย: พันคน

| อาชีพ | ผู้มีงานทำอายุ 15 ปีขึ้นไป | | | | | การใช้โทรศัพท์มือถือ | | | | | |
|---|----------------------------|----------|----------|----------|------------------|----------------------|----------|----------|----------|------------------|--------|
| | ไตรมาส | | | | เฉลี่ย ทั้งปี | ไตรมาส | | | | เฉลี่ย ทั้งปี | ร้อยละ |
| | 1 | 2 | 3 | 4 | | 1 | 2 | 3 | 4 | | |
| รวม | 39,375.9 | 39,499.2 | 39,848.8 | 39,755.0 | 39,619.7 | 38,872.1 | 39,044.3 | 39,400.7 | 39,354.5 | 39,167.9 | 98.9 |
| ผู้จัดการ ข้าราชการระดับอาวุโส และ ผู้บัญญัติกฎหมาย ^{1/} | 1,354.0 | 1,370.8 | 1,362.4 | 1,367.9 | 1,363.8 | 1,353.8 | 1,369.9 | 1,361.9 | 1,366.8 | 1,363.1 | 100.0 |
| ผู้ประกอบวิชาชีพด้านต่าง ๆ | 2,252.3 | 2,262.8 | 2,202.4 | 2,216.3 | 2,233.4 | 2,250.5 | 2,262.5 | 2,202.2 | 2,215.7 | 2,232.7 | 100.0 |
| เจ้าหน้าที่เทคนิคและผู้ประกอบวิชาชีพ ที่เกี่ยวข้องกับด้านต่าง ๆ | 1,895.9 | 1,799.1 | 1,850.6 | 1,889.9 | 1,858.9 | 1,894.3 | 1,798.5 | 1,850.0 | 1,889.7 | 1,858.1 | 100.0 |
| เสมียน | 1,902.2 | 1,893.1 | 1,801.1 | 1,811.5 | 1,852.0 | 1,902.2 | 1,892.1 | 1,800.7 | 1,811.4 | 1,851.6 | 100.0 |
| พนักงานบริการและผู้จำหน่ายสินค้า | 8,703.1 | 8,548.0 | 8,508.8 | 8,788.4 | 8,637.1 | 8,655.0 | 8,510.4 | 8,473.5 | 8,756.6 | 8,598.9 | 99.6 |
| ผู้ปฏิบัติงานที่มีฝีมือในด้านการเกษตร ป่าไม้ และการประมง | 9,256.5 | 9,933.4 | 10,930.3 | 10,456.2 | 10,144.1 | 8,991.1 | 9,658.5 | 10,645.6 | 10,207.9 | 9,875.8 | 97.4 |
| ช่างฝีมือและผู้ปฏิบัติงานที่เกี่ยวข้อง | 4,225.4 | 4,172.7 | 4,004.6 | 4,018.2 | 4,105.2 | 4,186.4 | 4,135.9 | 3,976.0 | 3,991.7 | 4,072.5 | 99.2 |
| ผู้ปฏิบัติการเครื่องจักรโรงงานและ เครื่องจักร และ ผู้ปฏิบัติงานด้าน การประกอบ | 4,368.1 | 4,459.4 | 4,381.2 | 4,278.8 | 4,371.9 | 4,362.3 | 4,451.6 | 4,371.6 | 4,272.9 | 4,364.6 | 99.8 |
| ผู้ประกอบอาชีพงานขั้นพื้นฐาน | 5,329.9 | 4,953.4 | 4,682.9 | 4,838.8 | 4,951.2 | 5,187.8 | 4,858.4 | 4,594.6 | 4,752.9 | 4,848.4 | 97.9 |
| คนงานซึ่งมิได้จำแนกไว้ในหมวดอื่น | 88.6 | 106.5 | 124.8 | 88.9 | 102.2 | 88.6 | 106.5 | 124.8 | 88.9 | 102.2 | 100.0 |

หมายเหตุ: ^{1/} รวมทหารประจำการ ที่เป็นสมาชิกในครัวเรือนส่วนบุคคล

เมื่อพิจารณาการใช้โทรศัพท์มือถือของผู้มีงานทำในแต่ละกลุ่มอุตสาหกรรม พบว่าผู้ทำงานในอุตสาหกรรมไฟฟ้า ก๊าซ ใอน้ำและระบบปรับอากาศ ข้อมูลข่าวสารและการสื่อสาร และกิจกรรมทางการเงินและการประกันภัย มีการใช้โทรศัพท์มือถือสูงที่สุด ร้อยละ 100.0 รองลงมาคือ ผู้ทำงานในอุตสาหกรรมขนส่งและสถานที่เก็บสินค้า กิจกรรมอสังหาริมทรัพย์ กิจกรรมทางวิชาชีพ วิทยาศาสตร์และเทคนิค การบริหารราชการ การป้องกันประเทศ และการประกันสังคมภาคบังคับ การศึกษา และกิจกรรมสุขภาพและงานสังคมสงเคราะห์ (ร้อยละ 99.9) ส่วนผู้มีงานทำในภาคเกษตรกรรม การป่าไม้ และการประมง มีการใช้โทรศัพท์มือถือต่ำสุด ร้อยละ 97.2

ตาราง 13 จำนวนและร้อยละของผู้มีงานทำอายุ 15 ปีขึ้นไปที่ใช้โทรศัพท์มือถือ จำแนกตามอุตสาหกรรม ปี 2568

หน่วย: พันคน

| อุตสาหกรรม | ผู้มีงานทำอายุ 15 ปีขึ้นไป | | | | | การใช้โทรศัพท์มือถือ | | | | | |
|---|----------------------------|----------|----------|----------|------------------|----------------------|----------|----------|----------|------------------|--------|
| | ไตรมาส | | | | เฉลี่ย ทั้งปี | ไตรมาส | | | | เฉลี่ย ทั้งปี | ร้อยละ |
| | 1 | 2 | 3 | 4 | | 1 | 2 | 3 | 4 | | |
| รวม | 39,375.9 | 39,499.2 | 39,848.8 | 39,755.0 | 39,619.7 | 38,872.1 | 39,044.3 | 39,400.7 | 39,354.5 | 39,167.9 | 98.9 |
| เกษตรกรรม การป่าไม้ และการประมง | 10,598.6 | 10,960.3 | 11,870.3 | 11,482.1 | 11,227.8 | 10,267.7 | 10,648.3 | 11,546.1 | 11,195.5 | 10,914.4 | 97.2 |
| การทำเหมืองแร่และเหมืองหิน | 76.1 | 68.0 | 67.5 | 69.6 | 70.3 | 76.1 | 68.0 | 67.3 | 69.3 | 70.2 | 99.8 |
| การผลิต | 6,293.7 | 6,366.0 | 6,332.8 | 6,313.6 | 6,326.5 | 6,257.1 | 6,336.4 | 6,306.2 | 6,289.9 | 6,297.4 | 99.5 |
| ไฟฟ้า ก๊าซ ใอน้ำและระบบปรับอากาศ | 103.9 | 115.5 | 97.8 | 103.9 | 105.3 | 103.9 | 115.5 | 97.8 | 103.9 | 105.3 | 100.0 |
| การจัดหาน้ำ การจัดการและการบำบัด น้ำเสีย ของเสีย และสิ่งปฏิกูล | 80.3 | 77.9 | 81.2 | 93.5 | 83.2 | 79.8 | 77.6 | 80.9 | 93.1 | 82.9 | 99.5 |
| การก่อสร้าง | 2,341.9 | 2,267.4 | 2,037.1 | 2,061.0 | 2,176.9 | 2,311.7 | 2,241.0 | 2,019.9 | 2,045.0 | 2,154.4 | 99.0 |
| การขายส่งและการขายปลีก การซ่อมแซม ยานยนต์และรถจักรยานยนต์ | 6,707.2 | 6,813.9 | 6,817.1 | 6,806.0 | 6,786.1 | 6,660.7 | 6,768.4 | 6,777.0 | 6,777.3 | 6,745.9 | 99.4 |
| การขนส่งและสถานที่เก็บสินค้า | 1,689.4 | 1,721.4 | 1,717.4 | 1,639.7 | 1,692.0 | 1,687.4 | 1,721.0 | 1,715.7 | 1,638.2 | 1,690.6 | 99.9 |
| ที่พักแรมและบริการด้านอาหาร | 3,560.0 | 3,456.6 | 3,347.2 | 3,454.2 | 3,454.5 | 3,544.4 | 3,440.7 | 3,335.0 | 3,442.6 | 3,440.7 | 99.6 |
| ข้อมูลข่าวสารและการสื่อสาร | 194.3 | 199.0 | 186.3 | 176.9 | 189.1 | 194.3 | 199.0 | 186.3 | 176.9 | 189.1 | 100.0 |
| กิจกรรมทางการเงินและการประกันภัย | 469.1 | 429.9 | 438.9 | 433.2 | 442.8 | 469.1 | 429.7 | 438.9 | 433.2 | 442.7 | 100.0 |
| กิจกรรมอสังหาริมทรัพย์ | 373.0 | 334.6 | 259.5 | 313.2 | 320.1 | 373.0 | 334.3 | 259.3 | 313.0 | 319.9 | 99.9 |
| กิจกรรมทางวิชาชีพ วิทยาศาสตร์ และเทคนิค | 444.5 | 407.5 | 445.6 | 483.5 | 445.3 | 443.9 | 407.0 | 445.6 | 483.5 | 445.0 | 99.9 |
| กิจกรรมการบริหารและการบริการ สนับสนุน | 710.2 | 684.3 | 690.3 | 708.4 | 698.3 | 708.5 | 683.7 | 689.8 | 706.9 | 697.2 | 99.8 |
| การบริหารราชการ การป้องกันประเทศ และการประกันสังคมภาคบังคับ | 1,867.2 | 1,817.9 | 1,784.1 | 1,852.2 | 1,830.3 | 1,864.8 | 1,816.4 | 1,783.0 | 1,851.4 | 1,828.9 | 99.9 |
| การศึกษา | 1,182.7 | 1,171.2 | 1,083.8 | 1,095.3 | 1,133.3 | 1,181.2 | 1,170.2 | 1,083.2 | 1,094.4 | 1,132.3 | 99.9 |
| กิจกรรมด้านสุขภาพและงานสังคม สงเคราะห์ | 846.1 | 810.5 | 819.3 | 841.3 | 829.3 | 844.8 | 810.1 | 818.2 | 840.5 | 828.4 | 99.9 |
| ศิลปะ ความบันเทิงและนันทนาการ | 305.2 | 291.2 | 254.9 | 282.2 | 283.4 | 303.9 | 291.2 | 254.3 | 281.4 | 282.7 | 99.8 |
| การบริการอื่น ๆ ^{1/} | 1,532.4 | 1,506.1 | 1,517.8 | 1,545.4 | 1,525.4 | 1,499.8 | 1,485.7 | 1,496.3 | 1,518.5 | 1,500.1 | 98.3 |

หมายเหตุ: ^{1/} รวมกิจกรรมบริการด้านอื่น ๆ/กิจกรรมการจ้างงานในครัวเรือนส่วนบุคคล กิจกรรมการผลิตสินค้าและบริการที่ทำขึ้นเองเพื่อใช้ในครัวเรือน/
กิจกรรมขององค์การระหว่างประเทศ/ไม่ทราบ

2.2.5 ประเภทโทรศัพท์มือถือของผู้ใช้โทรศัพท์มือถือ

ผู้ใช้โทรศัพท์มือถือส่วนใหญ่ใช้โทรศัพท์มือถือแบบ Smart Phone ร้อยละ 97.4 ใช้โทรศัพท์มือถือแบบ Feature Phone ร้อยละ 2.6 และใช้โทรศัพท์มือถือทั้ง 2 ประเภทเพียงเล็กน้อย เมื่อพิจารณาตามกลุ่มอายุ พบว่า กลุ่มอายุที่ใช้โทรศัพท์มือถือแบบ Smart Phone สูงที่สุด คือ กลุ่มอายุ 15 – 24 ปี และ 25 - 39 ปี (ร้อยละ 99.9) รองลงมาคือ กลุ่มอายุ 6 – 14 ปี (ร้อยละ 99.8) ส่วนกลุ่มอายุที่ใช้โทรศัพท์มือถือแบบ Feature Phone สูงที่สุด คือ กลุ่มอายุ 60 ปีขึ้นไป (ร้อยละ 11.5) รองลงมาคือ กลุ่มอายุ 40 - 59 ปี (ร้อยละ 0.9)

แผนภาพ 8 ร้อยละของประชาชนอายุ 6 ปีขึ้นไปที่ใช้โทรศัพท์มือถือ จำแนกตามกลุ่มอายุ และประเภทโทรศัพท์มือถือที่ใช้ ปี 2568

| | รวม | 6 - 14 ปี | 15 - 24 ปี | 25 - 39 ปี | 40 - 59 ปี | 60 ปีขึ้นไป |
|-------------------------------|------|-----------|------------|------------|------------|-------------|
| Smart phone | 97.4 | 99.8 | 99.9 | 99.9 | 99.1 | 88.4 |
| Feature phone | 2.6 | 0.2 | 0.1 | 0.1 | 0.9 | 11.5 |
| Smart phone และ Feature phone | -- | -- | -- | -- | -- | 0.1 |

หมายเหตุ: "--" ข้อมูลมีจำนวนเล็กน้อย

ตาราง 14 จำนวนและร้อยละของประชาชนอายุ 6 ปีขึ้นไปที่ใช้โทรศัพท์มือถือ จำแนกตามกลุ่มอายุ และประเภทโทรศัพท์มือถือที่ใช้ ปี 2568

หน่วย: พันคน

| กลุ่มอายุ/ ประเภทโทรศัพท์มือถือที่ใช้ | ไตรมาส | | | | เฉลี่ย ทั้งปี | ร้อยละ |
|--|----------|----------|----------|----------|------------------|--------|
| | 1 | 2 | 3 | 4 | | |
| รวม | 63,207.6 | 63,493.4 | 63,606.3 | 63,670.9 | 63,494.6 | 95.9 |
| Smart Phone | 61,373.9 | 61,757.5 | 61,972.9 | 62,142.1 | 61,811.6 | 97.4 |
| Feature Phone | 1,805.2 | 1,712.6 | 1,614.8 | 1,507.9 | 1,660.1 | 2.6 |
| Smart Phone และ Feature Phone | 28.4 | 23.3 | 18.7 | 20.9 | 22.8 | -- |
| 6 - 14 ปี | 6,581.7 | 6,599.7 | 6,563.3 | 6,546.9 | 6,572.9 | 97.4 |
| Smart Phone | 6,567.1 | 6,585.1 | 6,547.8 | 6,534.4 | 6,558.6 | 99.8 |
| Feature Phone | 11.7 | 7.4 | 12.1 | 11.6 | 10.7 | 0.2 |
| Smart Phone และ Feature Phone | 2.9 | 7.2 | 3.5 | 0.9 | 3.6 | -- |

| กลุ่มอายุ/ ประเภทโทรศัพท์มือถือที่ใช้ | ไตรมาส | | | | เฉลี่ย ทั้งปี | ร้อยละ |
|--|----------|----------|----------|----------|------------------|--------|
| | 1 | 2 | 3 | 4 | | |
| 15 – 24 ปี | 9,024.6 | 8,989.4 | 8,959.5 | 8,955.3 | 8,982.2 | 99.3 |
| Smart Phone | 9,019.3 | 8,986.7 | 8,946.9 | 8,950.1 | 8,975.8 | 99.9 |
| Feature Phone | 4.9 | 2.7 | 11.7 | 5.2 | 6.1 | 0.1 |
| Smart Phone และ Feature Phone | 0.5 | -- | 0.8 | -- | 0.3 | -- |
| 25 – 39 ปี | 14,913.2 | 14,928.6 | 14,941.8 | 14,963.7 | 14,936.8 | 99.2 |
| Smart Phone | 14,888.6 | 14,911.6 | 14,934.0 | 14,952.7 | 14,921.7 | 99.9 |
| Feature Phone | 21.9 | 16.5 | 7.1 | 10.1 | 13.9 | 0.1 |
| Smart Phone และ Feature Phone | 2.7 | 0.5 | 0.7 | 0.9 | 1.2 | -- |
| 40 – 59 ปี | 20,389.0 | 20,419.9 | 20,371.0 | 20,328.5 | 20,377.1 | 98.3 |
| Smart Phone | 20,186.4 | 20,232.4 | 20,205.5 | 20,179.1 | 20,200.9 | 99.1 |
| Feature Phone | 198.3 | 182.6 | 162.2 | 145.1 | 172.0 | 0.9 |
| Smart Phone และ Feature Phone | 4.2 | 4.9 | 3.3 | 4.3 | 4.2 | -- |
| 60 ปีขึ้นไป | 12,299.1 | 12,555.9 | 12,770.8 | 12,876.5 | 12,625.6 | 86.4 |
| Smart Phone | 10,712.6 | 11,041.7 | 11,338.8 | 11,525.8 | 11,154.7 | 88.4 |
| Feature Phone | 1,568.4 | 1,503.4 | 1,421.7 | 1,336.0 | 1,457.4 | 11.5 |
| Smart Phone และ Feature Phone | 18.1 | 10.8 | 10.3 | 14.8 | 13.5 | 0.1 |

หมายเหตุ: "--" ข้อมูลมีจำนวนเล็กน้อย

2.2.6 เหตุผลของผู้ไม่ใช้โทรศัพท์มือถือ

จากผลการสำรวจประชาชนอายุ 6 ปีขึ้นไป พบว่า มีผู้ที่ไม่ใช้โทรศัพท์มือถือ ร้อยละ 4.1 โดยส่วนใหญ่ให้เหตุผลว่า ไม่มีความจำเป็น/ไม่สนใจสูงที่สุด ร้อยละ 2.7 รองลงมาคือ ใช้ไม่เป็น (ร้อยละ 1.3) และค่าใช้จ่ายเกี่ยวกับโทรศัพท์มือถือสูงเกินไป (ร้อยละ 0.1)

แผนภาพ 9 ร้อยละของประชาชนอายุ 6 ปีขึ้นไปที่ไม่ใช้โทรศัพท์มือถือ จำแนกตามเหตุผล ปี 2568



หมายเหตุ: ^{1/} ไม่มีสัญญาณโทรศัพท์มือถือในพื้นที่ สัญญาณไม่ชัดเจน เป็นต้น

--" ข้อมูลมีจำนวนเล็กน้อย

ตาราง 15 จำนวนและร้อยละของประชาชนอายุ 6 ปีขึ้นไป จำแนกตามการใช้โทรศัพท์มือถือ และเหตุผลที่ไม่ใช้โทรศัพท์มือถือ ปี 2568

หน่วย: พันคน

| การใช้โทรศัพท์มือถือ | ไตรมาส | | | | เฉลี่ย ทั้งปี | ร้อยละ |
|--|----------|----------|----------|----------|------------------|--------|
| | 1 | 2 | 3 | 4 | | |
| รวม | 66,130.4 | 66,185.7 | 66,238.2 | 66,281.2 | 66,208.9 | 100.0 |
| ใช้ | 63,207.6 | 63,493.4 | 63,606.3 | 63,670.9 | 63,494.6 | 95.9 |
| ไม่ใช้ | 2,922.8 | 2,692.3 | 2,631.8 | 2,610.3 | 2,714.3 | 4.1 |
| เหตุผล: | | | | | | |
| - ไม่มีเวลาจำเป็น/ไม่สนใจ | 1,844.9 | 1,766.3 | 1,752.9 | 1,735.4 | 1,774.9 | 2.7 |
| - ใช้ไม่เป็น | 961.8 | 851.9 | 805.0 | 794.9 | 853.4 | 1.3 |
| - ค่าใช้จ่ายเกี่ยวกับโทรศัพท์มือถือสูงเกินไป | 91.5 | 49.7 | 56.0 | 60.8 | 64.5 | 0.1 |
| - อื่น ๆ ^{1/} | 24.6 | 24.5 | 18.0 | 19.3 | 21.6 | - - |

หมายเหตุ: ^{1/} ไม่มีสัญญาณโทรศัพท์มือถือในพื้นที่ สัญญาณไม่ชัดเจน เป็นต้น
 “- -” ข้อมูลมีจำนวนเล็กน้อย

2.3 การมีโทรศัพท์มือถือ

จากผลการสำรวจในปี 2568 พบว่า มีผู้มีโทรศัพท์มือถือ 59.3 ล้านคน (ร้อยละ 89.6) โดยในเขตเทศบาลมีผู้มีโทรศัพท์มือถือ 28.0 ล้านคน (ร้อยละ 92.3) และนอกเขตเทศบาลมีผู้มีโทรศัพท์มือถือ 31.3 ล้านคน (ร้อยละ 87.3)

เมื่อพิจารณาเป็นรายภาค พบว่า กรุงเทพมหานครมีผู้มีโทรศัพท์มือถือสูงที่สุด ร้อยละ 94.9 รองลงมาเป็นภาคกลาง (ร้อยละ 92.9) และภาคเหนือ (ร้อยละ 87.4) ส่วนภาคใต้มีผู้มีโทรศัพท์มือถือต่ำสุด ร้อยละ 85.9

ตาราง 16 จำนวนและร้อยละของประชาชนอายุ 6 ปีขึ้นไปที่มีโทรศัพท์มือถือ จำแนกตามภาค และเขตการปกครอง ปี 2568

หน่วย: พันคน

| ภาค/ เขตการปกครอง | ประชาชนอายุ 6 ปีขึ้นไป | | | | | การมีโทรศัพท์มือถือ | | | | | |
|----------------------|------------------------|----------|----------|----------|------------------|---------------------|----------|----------|----------|------------------|--------|
| | ไตรมาส | | | | เฉลี่ย ทั้งปี | ไตรมาส | | | | เฉลี่ย ทั้งปี | ร้อยละ |
| | 1 | 2 | 3 | 4 | | 1 | 2 | 3 | 4 | | |
| ทั่วราชอาณาจักร | 66,130.4 | 66,185.7 | 66,238.2 | 66,281.2 | 66,208.9 | 58,857.0 | 59,394.9 | 59,427.0 | 59,589.6 | 59,317.1 | 89.6 |
| ในเขตเทศบาล | 30,308.6 | 30,347.1 | 30,390.1 | 30,422.0 | 30,367.0 | 27,846.7 | 28,040.6 | 28,121.0 | 28,142.7 | 28,037.8 | 92.3 |
| นอกเขตเทศบาล | 35,821.8 | 35,838.6 | 35,848.1 | 35,859.2 | 35,841.9 | 31,010.3 | 31,354.4 | 31,306.0 | 31,446.9 | 31,279.4 | 87.3 |
| กรุงเทพมหานคร | 8,656.0 | 8,664.5 | 8,672.2 | 8,677.9 | 8,667.6 | 8,178.1 | 8,234.3 | 8,267.9 | 8,236.7 | 8,229.2 | 94.9 |
| กลาง | 21,028.3 | 21,092.9 | 21,156.6 | 21,217.7 | 21,123.9 | 19,363.5 | 19,592.4 | 19,741.1 | 19,782.4 | 19,619.8 | 92.9 |
| เหนือ | 10,474.6 | 10,462.4 | 10,449.9 | 10,436.1 | 10,455.7 | 9,104.1 | 9,166.2 | 9,119.5 | 9,164.7 | 9,138.6 | 87.4 |
| ตะวันออกเฉียงเหนือ | 16,866.9 | 16,847.6 | 16,827.7 | 16,805.3 | 16,836.9 | 14,415.6 | 14,552.5 | 14,460.8 | 14,530.6 | 14,489.9 | 86.1 |
| ใต้ | 9,104.7 | 9,118.4 | 9,131.8 | 9,144.2 | 9,124.8 | 7,795.7 | 7,849.6 | 7,837.7 | 7,875.3 | 7,839.6 | 85.9 |

2.3.1 ภาคและเพศของผู้มีโทรศัพท์มือถือ

เมื่อพิจารณาประชาชนอายุ 6 ปีขึ้นไปที่มีโทรศัพท์มือถือ จำแนกตามเพศ พบว่าเพศชายมีโทรศัพท์มือถือ ร้อยละ 89.8 และเพศหญิงมีโทรศัพท์มือถือ ร้อยละ 89.4 เมื่อเปรียบเทียบเป็นรายภาค พบว่า เพศชายที่อาศัยอยู่ในกรุงเทพมหานครมีโทรศัพท์มือถือสูงที่สุด ร้อยละ 95.2 รองลงมาเป็นภาคกลาง (ร้อยละ 93.4) และภาคเหนือ (ร้อยละ 87.8) ส่วนภาคตะวันออกเฉียงเหนือและภาคใต้ มีสัดส่วนเพศชายที่มีโทรศัพท์มือถือต่ำสุด ร้อยละ 86.0 สำหรับเพศหญิงที่อาศัยอยู่ในกรุงเทพมหานครมีโทรศัพท์มือถือสูงที่สุด ร้อยละ 94.7 รองลงมาเป็นภาคกลาง (ร้อยละ 92.4) และภาคเหนือ (ร้อยละ 87.1) ส่วนภาคใต้ มีสัดส่วนเพศหญิงที่มีโทรศัพท์มือถือต่ำสุด ร้อยละ 85.8

แผนภาพ 10 ร้อยละของประชาชนอายุ 6 ปีขึ้นไปที่มีโทรศัพท์มือถือ จำแนกตามภาค และเพศ ปี 2568

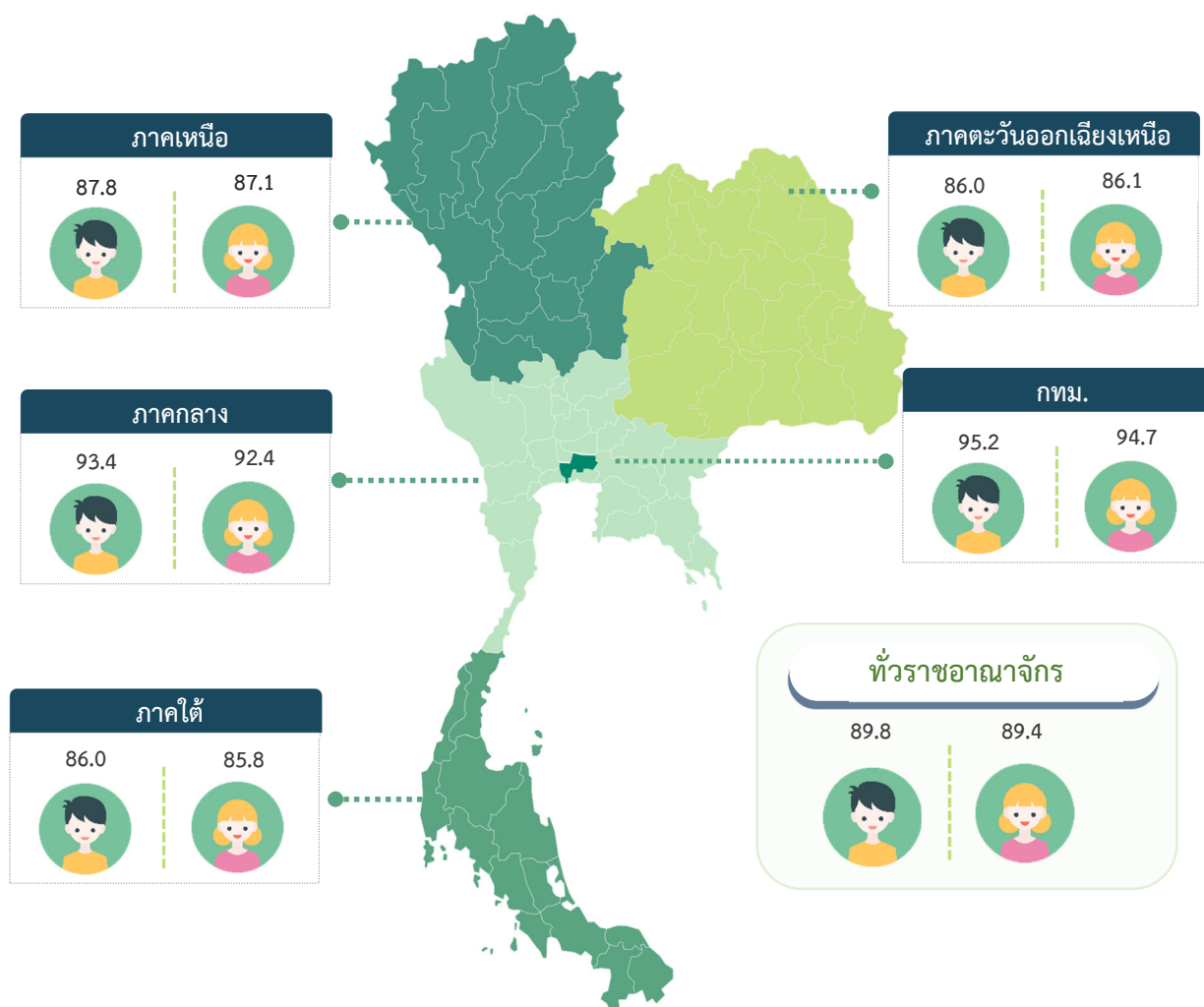

ตาราง 17 จำนวนและร้อยละของประชาชนอายุ 6 ปีขึ้นไปที่มีโทรศัพท์มือถือ จำแนกตามภาค และเพศ ปี 2568

หน่วย: พันคน

| ภาค/ เพศ | ประชาชนอายุ 6 ปีขึ้นไป | | | | | การมีโทรศัพท์มือถือ | | | | | |
|---------------------------|------------------------|----------|----------|----------|------------------|---------------------|----------|----------|----------|------------------|--------|
| | ไตรมาส | | | | เฉลี่ย ทั้งปี | ไตรมาส | | | | เฉลี่ย ทั้งปี | ร้อยละ |
| | 1 | 2 | 3 | 4 | | 1 | 2 | 3 | 4 | | |
| ทั่วราชอาณาจักร | 66,130.4 | 66,185.7 | 66,238.2 | 66,281.2 | 66,208.9 | 58,857.0 | 59,394.9 | 59,427.0 | 59,589.6 | 59,317.1 | 89.6 |
| ชาย | 31,720.0 | 31,741.8 | 31,762.2 | 31,778.5 | 31,750.6 | 28,314.1 | 28,569.0 | 28,555.5 | 28,650.6 | 28,522.3 | 89.8 |
| หญิง | 34,410.4 | 34,443.9 | 34,476.0 | 34,502.7 | 34,458.3 | 30,542.9 | 30,826.0 | 30,871.4 | 30,939.0 | 30,794.8 | 89.4 |
| กรุงเทพมหานคร | 8,656.0 | 8,664.5 | 8,672.2 | 8,677.9 | 8,667.6 | 8,178.1 | 8,234.3 | 8,267.9 | 8,236.7 | 8,229.2 | 94.9 |
| ชาย | 4,137.5 | 4,141.3 | 4,144.8 | 4,147.3 | 4,142.7 | 3,924.9 | 3,948.6 | 3,958.1 | 3,948.6 | 3,945.0 | 95.2 |
| หญิง | 4,518.5 | 4,523.2 | 4,527.4 | 4,530.6 | 4,524.9 | 4,253.2 | 4,285.7 | 4,309.8 | 4,288.1 | 4,284.2 | 94.7 |
| กลาง | 21,028.3 | 21,092.9 | 21,156.6 | 21,217.7 | 21,123.9 | 19,363.5 | 19,592.4 | 19,741.1 | 19,782.4 | 19,619.8 | 92.9 |
| ชาย | 10,122.1 | 10,152.7 | 10,182.8 | 10,211.7 | 10,167.3 | 9,380.4 | 9,478.1 | 9,536.2 | 9,570.2 | 9,491.2 | 93.4 |
| หญิง | 10,906.2 | 10,940.2 | 10,973.8 | 11,006.0 | 10,956.6 | 9,983.1 | 10,114.4 | 10,204.8 | 10,212.1 | 10,128.6 | 92.4 |
| เหนือ | 10,474.6 | 10,462.4 | 10,449.9 | 10,436.1 | 10,455.7 | 9,104.1 | 9,166.2 | 9,119.5 | 9,164.7 | 9,138.6 | 87.4 |
| ชาย | 4,991.8 | 4,984.4 | 4,976.8 | 4,968.7 | 4,980.4 | 4,356.3 | 4,383.3 | 4,359.7 | 4,385.1 | 4,371.1 | 87.8 |
| หญิง | 5,482.7 | 5,478.0 | 5,473.1 | 5,467.4 | 5,475.3 | 4,747.8 | 4,782.8 | 4,759.8 | 4,779.6 | 4,767.5 | 87.1 |
| ตะวันออกเฉียงเหนือ | 16,866.9 | 16,847.6 | 16,827.7 | 16,805.3 | 16,836.9 | 14,415.6 | 14,552.5 | 14,460.8 | 14,530.6 | 14,489.9 | 86.1 |
| ชาย | 8,059.0 | 8,047.6 | 8,035.9 | 8,023.2 | 8,041.4 | 6,868.0 | 6,946.9 | 6,903.1 | 6,932.3 | 6,912.6 | 86.0 |
| หญิง | 8,807.9 | 8,800.0 | 8,791.8 | 8,782.1 | 8,795.5 | 7,547.5 | 7,605.6 | 7,557.7 | 7,598.3 | 7,577.3 | 86.1 |
| ใต้ | 9,104.7 | 9,118.4 | 9,131.8 | 9,144.2 | 9,124.8 | 7,795.7 | 7,849.6 | 7,837.7 | 7,875.3 | 7,839.6 | 85.9 |
| ชาย | 4,409.6 | 4,415.9 | 4,422.0 | 4,427.6 | 4,418.8 | 3,784.5 | 3,812.1 | 3,798.3 | 3,814.4 | 3,802.3 | 86.0 |
| หญิง | 4,695.1 | 4,702.5 | 4,709.8 | 4,716.6 | 4,706.0 | 4,011.3 | 4,037.5 | 4,039.3 | 4,060.9 | 4,037.3 | 85.8 |

2.3.2 กลุ่มอายุของผู้มีโทรศัพท์มือถือ

เมื่อพิจารณาการมีโทรศัพท์มือถือ จำแนกตามกลุ่มอายุ พบว่า กลุ่มอายุ 15 – 24 ปี มีโทรศัพท์มือถือสูงที่สุด ร้อยละ 98.7 รองลงมาคือ กลุ่มอายุ 25 – 39 ปี (ร้อยละ 98.6) และกลุ่มอายุ 40 – 59 ปี (ร้อยละ 96.7) ส่วนกลุ่มอายุ 6 – 14 ปี มีโทรศัพท์มือถือต่ำสุด ร้อยละ 60.9

แผนภาพ 11 ร้อยละของประชาชนอายุ 6 ปีขึ้นไปที่มีโทรศัพท์มือถือ จำแนกตามกลุ่มอายุ ปี 2568

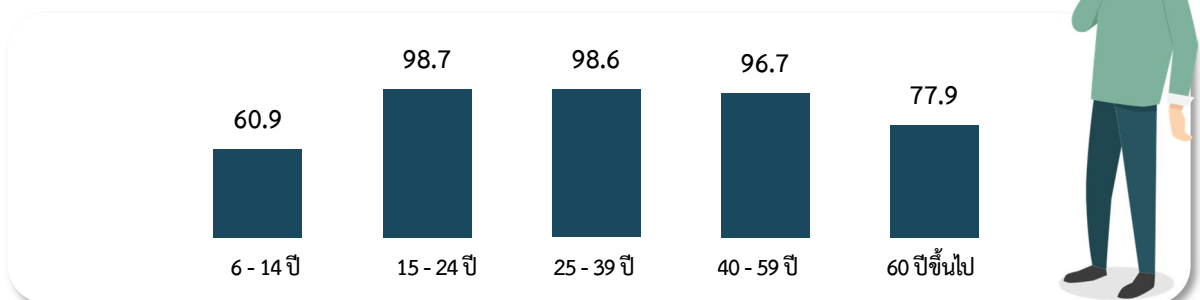

ตาราง 18 จำนวนและร้อยละของประชาชนอายุ 6 ปีขึ้นไปที่มีโทรศัพท์มือถือ จำแนกตามกลุ่มอายุ ปี 2568

หน่วย: พันคน

| ภาค/ เขต | ประชาชนอายุ 6 ปีขึ้นไป | | | | | การมีโทรศัพท์มือถือ | | | | | |
|-------------|------------------------|----------|----------|----------|------------------|---------------------|----------|----------|----------|------------------|--------|
| | ไตรมาส | | | | เฉลี่ย ทั้งปี | ไตรมาส | | | | เฉลี่ย ทั้งปี | ร้อยละ |
| | 1 | 2 | 3 | 4 | | 1 | 2 | 3 | 4 | | |
| รวม | 66,130.4 | 66,185.7 | 66,238.2 | 66,281.2 | 66,208.9 | 58,857.0 | 59,394.9 | 59,427.0 | 59,589.6 | 59,317.1 | 89.6 |
| 6 – 14 ปี | 6,770.3 | 6,759.8 | 6,746.5 | 6,726.8 | 6,750.9 | 4,001.1 | 4,191.9 | 4,129.5 | 4,130.3 | 4,113.2 | 60.9 |
| 15 – 24 ปี | 9,086.1 | 9,054.4 | 9,025.7 | 9,003.0 | 9,042.3 | 8,967.2 | 8,927.2 | 8,902.1 | 8,901.9 | 8,924.6 | 98.7 |
| 25 – 39 ปี | 15,052.7 | 15,061.1 | 15,069.1 | 15,075.8 | 15,064.7 | 14,826.9 | 14,850.1 | 14,846.6 | 14,894.9 | 14,854.6 | 98.6 |
| 40 – 59 ปี | 20,802.6 | 20,759.0 | 20,712.7 | 20,659.8 | 20,733.5 | 20,016.9 | 20,074.7 | 20,061.6 | 20,023.1 | 20,044.1 | 96.7 |
| 60 ปีขึ้นไป | 14,418.8 | 14,551.4 | 14,684.3 | 14,815.8 | 14,617.6 | 11,044.9 | 11,351.1 | 11,487.1 | 11,639.4 | 11,380.6 | 77.9 |

2.3.3 ระดับการศึกษาของผู้มีโทรศัพท์มือถือ

เมื่อพิจารณาการมีโทรศัพท์มือถือของประชาชนที่มีอายุ 6 ปีขึ้นไป จำแนกตามระดับการศึกษา พบว่า ผู้มีการศึกษาในระดับอุดมศึกษามีโทรศัพท์มือถือสูงที่สุด ร้อยละ 99.6 รองลงมาคือ ผู้มีการศึกษาในระดับมัธยมศึกษาตอนปลาย (ร้อยละ 99.0) และการศึกษาอื่นๆ (ร้อยละ 98.8) ส่วนผู้ไม่มีการศึกษาและมีการศึกษาต่ำกว่าประถมศึกษา มีโทรศัพท์มือถือต่ำสุด ร้อยละ 65.5

แผนภาพ 12 ร้อยละของประชาชนอายุ 6 ปีขึ้นไปที่มีโทรศัพท์มือถือ จำแนกตามระดับการศึกษา ปี 2568



หมายเหตุ: ^{1/} รวมอาชีวะระยะสั้น

ตาราง 19 จำนวนและร้อยละของประชาชนอายุ 6 ปีขึ้นไปที่มีโทรศัพท์มือถือ จำแนกตามระดับการศึกษา ปี 2568

หน่วย: พันคน

| ระดับการศึกษา | ประชาชนอายุ 6 ปีขึ้นไป | | | | | การมีโทรศัพท์มือถือ | | | | | |
|-----------------------------------|------------------------|----------|----------|----------|------------------|---------------------|----------|----------|----------|------------------|--------|
| | ไตรมาส | | | | เฉลี่ย ทั้งปี | ไตรมาส | | | | เฉลี่ย ทั้งปี | ร้อยละ |
| | 1 | 2 | 3 | 4 | | 1 | 2 | 3 | 4 | | |
| รวม | 66,130.4 | 66,185.7 | 66,238.2 | 66,281.2 | 66,208.9 | 58,857.0 | 59,394.9 | 59,427.0 | 59,589.6 | 59,317.1 | 89.6 |
| ไม่มีการศึกษาและต่ำกว่าประถมศึกษา | 17,099.7 | 16,553.3 | 16,453.3 | 16,599.4 | 16,676.4 | 11,008.9 | 10,908.7 | 10,782.8 | 11,008.7 | 10,927.3 | 65.5 |
| ประถมศึกษา | 13,846.6 | 14,007.6 | 13,943.5 | 13,847.6 | 13,911.3 | 13,050.5 | 13,195.1 | 13,134.1 | 13,086.0 | 13,116.4 | 94.3 |
| มัธยมศึกษาตอนต้น | 11,263.3 | 11,247.5 | 11,424.4 | 11,337.4 | 11,318.1 | 11,076.5 | 11,081.6 | 11,237.8 | 11,168.7 | 11,141.2 | 98.4 |
| มัธยมศึกษาตอนปลาย | 11,335.9 | 11,547.4 | 11,759.5 | 11,715.2 | 11,589.5 | 11,203.1 | 11,434.9 | 11,672.5 | 11,604.8 | 11,478.8 | 99.0 |
| อุดมศึกษา | 11,779.5 | 11,853.7 | 11,776.4 | 11,990.2 | 11,850.0 | 11,722.9 | 11,811.7 | 11,732.0 | 11,944.0 | 11,802.7 | 99.6 |
| การศึกษาอื่น ๆ ^{1/} | 289.5 | 281.2 | 301.4 | 319.0 | 297.8 | 285.5 | 276.9 | 298.4 | 315.9 | 294.2 | 98.8 |
| ไม่ทราบระดับการศึกษา | 516.0 | 694.9 | 579.7 | 472.5 | 565.8 | 509.5 | 686.0 | 569.3 | 461.5 | 556.6 | 98.4 |

หมายเหตุ: ^{1/} รวมอาชีวะระยะสั้น

2.3.4 สถานภาพการทำงานของผู้มีโทรศัพท์มือถือ

จากผลการสำรวจการมีโทรศัพท์มือถือของผู้มีงานทำอายุ 15 ปีขึ้นไป พบว่ามีโทรศัพท์มือถือ ร้อยละ 97.2 ซึ่งหากจำแนกตามสถานภาพการทำงาน พบว่า ลูกจ้างรัฐบาล มีโทรศัพท์มือถือสูงที่สุด ร้อยละ 99.8 รองลงมาเป็นนายจ้าง (ร้อยละ 99.1) และลูกจ้างเอกชน (ร้อยละ 99.0) ในขณะที่ผู้ที่มีสถานภาพทำงานเป็นการรวมกลุ่มมีโทรศัพท์มือถือต่ำสุด ร้อยละ 92.7

แผนภาพ 13 ร้อยละของผู้มีงานทำอายุ 15 ปีขึ้นไปที่มีโทรศัพท์มือถือ จำแนกตามสถานภาพการทำงาน ปี 2568



ตาราง 20 จำนวนและร้อยละของผู้มีงานทำอายุ 15 ปีขึ้นไปที่มีโทรศัพท์มือถือ จำแนกตามสถานภาพการทำงาน ปี 2568

หน่วย: พันคน

| สถานภาพการทำงาน | ผู้มีงานทำอายุ 15 ปีขึ้นไป | | | | | การมีโทรศัพท์มือถือ | | | | | |
|-----------------------------|----------------------------|----------|----------|----------|------------------|---------------------|----------|----------|----------|------------------|--------|
| | ไตรมาส | | | | เฉลี่ย ทั้งปี | ไตรมาส | | | | เฉลี่ย ทั้งปี | ร้อยละ |
| | 1 | 2 | 3 | 4 | | 1 | 2 | 3 | 4 | | |
| รวม | 39,375.9 | 39,499.2 | 39,848.8 | 39,755.0 | 39,619.7 | 38,192.9 | 38,394.5 | 38,726.9 | 38,717.6 | 38,508.0 | 97.2 |
| นายจ้าง | 1,025.3 | 974.9 | 945.4 | 1,020.9 | 991.6 | 1,017.0 | 966.1 | 935.0 | 1,010.9 | 982.3 | 99.1 |
| ลูกจ้างรัฐบาล | 3,772.0 | 3,717.7 | 3,571.7 | 3,645.0 | 3,676.6 | 3,765.1 | 3,712.8 | 3,566.2 | 3,640.0 | 3,671.0 | 99.8 |
| ลูกจ้างเอกชน | 16,042.8 | 16,000.9 | 15,767.6 | 15,871.3 | 15,920.7 | 15,836.0 | 15,826.1 | 15,624.0 | 15,739.2 | 15,756.3 | 99.0 |
| ทำงานส่วนตัวโดยไม่มีลูกจ้าง | 13,164.4 | 12,998.6 | 13,347.4 | 13,224.3 | 13,183.7 | 12,462.3 | 12,370.3 | 12,686.0 | 12,613.4 | 12,533.0 | 95.1 |
| ช่วยธุรกิจในครัวเรือน | 5,354.8 | 5,788.6 | 6,209.0 | 5,980.7 | 5,833.3 | 5,096.9 | 5,502.1 | 5,909.9 | 5,701.3 | 5,552.6 | 95.2 |
| การรวมกลุ่ม | 16.6 | 18.4 | 7.6 | 12.8 | 13.8 | 15.6 | 17.2 | 5.8 | 12.8 | 12.8 | 92.7 |

2.3.5 อาชีพและอุตสาหกรรมของผู้มีโทรศัพท์มือถือ

เมื่อพิจารณาการมีโทรศัพท์มือถือของผู้มีงานทำ จำแนกตามอาชีพ พบว่า ผู้ประกอบอาชีพคนงานซึ่งมีได้จำแนกไว้ในหมวดอื่นมีโทรศัพท์มือถือสูงที่สุด ร้อยละ 100.0 รองลงมาคืออาชีพผู้จัดการ ข้าราชการระดับอาวุโส และผู้บัญญัติกฎหมาย ผู้ประกอบวิชาชีพด้านต่าง ๆ เจ้าหน้าที่เทคนิคและผู้ประกอบวิชาชีพที่เกี่ยวข้องกับด้านต่าง ๆ และเสมียน (ร้อยละ 99.9) ส่วนผู้ปฏิบัติงานที่มีฝีมือในด้านการเกษตร ป่าไม้ และการประมง มีโทรศัพท์มือถือต่ำสุด ร้อยละ 92.8

ตาราง 21 จำนวนและร้อยละของผู้มีงานทำอายุ 15 ปีขึ้นไปที่มีโทรศัพท์มือถือ จำแนกตามอาชีพ ปี 2568

หน่วย: พันคน

| อาชีพ | ผู้มีงานทำอายุ 15 ปีขึ้นไป | | | | | การมีโทรศัพท์มือถือ | | | | | |
|---|----------------------------|----------|----------|----------|------------------|---------------------|----------|----------|----------|------------------|--------|
| | ไตรมาส | | | | เฉลี่ย ทั้งปี | ไตรมาส | | | | เฉลี่ย ทั้งปี | ร้อยละ |
| | 1 | 2 | 3 | 4 | | 1 | 2 | 3 | 4 | | |
| รวม | 39,375.9 | 39,499.2 | 39,848.8 | 39,755.0 | 39,619.7 | 38,192.9 | 38,394.5 | 38,726.9 | 38,717.6 | 38,508.0 | 97.2 |
| ผู้จัดการ ข้าราชการระดับอาวุโส และ ผู้บัญญัติกฎหมาย ^{1/} | 1,354.0 | 1,370.8 | 1,362.4 | 1,367.9 | 1,363.8 | 1,352.6 | 1,369.3 | 1,361.5 | 1,364.8 | 1,362.0 | 99.9 |
| ผู้ประกอบวิชาชีพด้านต่าง ๆ | 2,252.3 | 2,262.8 | 2,202.4 | 2,216.3 | 2,233.4 | 2,247.1 | 2,260.8 | 2,201.6 | 2,215.3 | 2,231.2 | 99.9 |
| เจ้าหน้าที่เทคนิคและผู้ประกอบวิชาชีพ ที่เกี่ยวข้องกับด้านต่าง ๆ | 1,895.9 | 1,799.1 | 1,850.6 | 1,889.9 | 1,858.9 | 1,894.1 | 1,797.8 | 1,849.9 | 1,889.6 | 1,857.9 | 99.9 |
| เสมียน | 1,902.2 | 1,893.1 | 1,801.1 | 1,811.5 | 1,852.0 | 1,902.2 | 1,889.9 | 1,799.6 | 1,810.3 | 1,850.5 | 99.9 |
| พนักงานบริการและผู้จำหน่ายสินค้า | 8,703.1 | 8,548.0 | 8,508.8 | 8,788.4 | 8,637.1 | 8,594.3 | 8,457.1 | 8,423.3 | 8,709.8 | 8,546.1 | 98.9 |
| ผู้ปฏิบัติงานที่มีฝีมือในด้านการเกษตร ป่าไม้ และการประมง | 9,256.5 | 9,933.4 | 10,930.3 | 10,456.2 | 10,144.1 | 8,551.0 | 9,215.3 | 10,142.8 | 9,750.6 | 9,414.9 | 92.8 |
| ช่างฝีมือและผู้ปฏิบัติงานที่เกี่ยวข้อง | 4,225.4 | 4,172.7 | 4,004.6 | 4,018.2 | 4,105.2 | 4,141.2 | 4,090.5 | 3,944.4 | 3,954.3 | 4,032.6 | 98.2 |
| ผู้ปฏิบัติการเครื่องจักรโรงงานและ เครื่องจักร และ ผู้ปฏิบัติงานด้าน การประกอบ | 4,368.1 | 4,459.4 | 4,381.2 | 4,278.8 | 4,371.9 | 4,354.7 | 4,444.8 | 4,364.4 | 4,266.8 | 4,357.7 | 99.7 |
| ผู้ประกอบอาชีพงานขั้นพื้นฐาน | 5,329.9 | 4,953.4 | 4,682.9 | 4,838.8 | 4,951.2 | 5,067.0 | 4,762.7 | 4,514.6 | 4,667.3 | 4,752.9 | 96.0 |
| คนงานซึ่งมีได้จำแนกไว้ในหมวดอื่น | 88.6 | 106.5 | 124.8 | 88.9 | 102.2 | 88.6 | 106.5 | 124.8 | 88.9 | 102.2 | 100.0 |

หมายเหตุ: ^{1/} รวมทหารประจำการ ที่เป็นสมาชิกในครัวเรือนส่วนบุคคล

เมื่อพิจารณาการมีโทรศัพท์มือถือของผู้มีงานทำในแต่ละกลุ่มอุตสาหกรรม พบว่าผู้มีงานทำในอุตสาหกรรมไฟฟ้า ก๊าซ ใอน้ำและระบบปรับอากาศ และกิจกรรมทางการเงินและการประกันภัยมีโทรศัพท์มือถือสูงที่สุด ร้อยละ 100.0 รองลงมาคือ ผู้มีงานทำในอุตสาหกรรมข้อมูลข่าวสารและการสื่อสาร และกิจกรรมทางวิชาชีพ วิทยาศาสตร์และเทคโนโลยี (ร้อยละ 99.9) ส่วนผู้มีงานทำในภาคเกษตรกรรม การป่าไม้ และการประมง มีโทรศัพท์มือถือต่ำสุด ร้อยละ 92.7

ตาราง 22 จำนวนและร้อยละของผู้มีงานทำอายุ 15 ปีขึ้นไปที่มีโทรศัพท์มือถือ จำแนกตามอุตสาหกรรม ปี 2568

หน่วย: พันคน

| อุตสาหกรรม | ผู้มีงานทำอายุ 15 ปีขึ้นไป | | | | | การมีโทรศัพท์มือถือ | | | | | |
|---|----------------------------|----------|----------|----------|------------------|---------------------|----------|----------|----------|------------------|--------|
| | ไตรมาส | | | | เฉลี่ย ทั้งปี | ไตรมาส | | | | เฉลี่ย ทั้งปี | ร้อยละ |
| | 1 | 2 | 3 | 4 | | 1 | 2 | 3 | 4 | | |
| รวม | 39,375.9 | 39,499.2 | 39,848.8 | 39,755.0 | 39,619.7 | 38,192.9 | 38,394.5 | 38,726.9 | 38,717.6 | 38,508.0 | 97.2 |
| เกษตรกรรม การป่าไม้ และการประมง | 10,598.6 | 10,960.3 | 11,870.3 | 11,482.1 | 11,227.8 | 9,757.2 | 10,162.2 | 11,004.6 | 10,705.4 | 10,407.3 | 92.7 |
| การทำเหมืองแร่และเหมืองหิน | 76.1 | 68.0 | 67.5 | 69.6 | 70.3 | 75.4 | 67.4 | 67.2 | 69.1 | 69.8 | 99.2 |
| การผลิต | 6,293.7 | 6,366.0 | 6,332.8 | 6,313.6 | 6,326.5 | 6,225.1 | 6,302.0 | 6,278.9 | 6,260.2 | 6,266.5 | 99.1 |
| ไฟฟ้า ก๊าซ ใอน้ำและระบบปรับอากาศ | 103.9 | 115.5 | 97.8 | 103.9 | 105.3 | 103.9 | 115.5 | 97.8 | 103.9 | 105.3 | 100.0 |
| การจัดหาน้ำ การจัดการและการบำบัดน้ำเสีย ของเสีย และสิ่งปฏิกูล | 80.3 | 77.9 | 81.2 | 93.5 | 83.2 | 78.8 | 77.4 | 80.9 | 92.2 | 82.3 | 98.9 |
| การก่อสร้าง | 2,341.9 | 2,267.4 | 2,037.1 | 2,061.0 | 2,176.9 | 2,275.4 | 2,209.1 | 1,997.5 | 2,017.6 | 2,124.9 | 97.6 |
| การขนส่งและการขายปลีก การซ่อมแซมยานยนต์และรถจักรยานยนต์ | 6,707.2 | 6,813.9 | 6,817.1 | 6,806.0 | 6,786.1 | 6,605.4 | 6,716.6 | 6,733.8 | 6,732.1 | 6,697.0 | 98.7 |
| การขนส่งและสถานที่เก็บสินค้า | 1,689.4 | 1,721.4 | 1,717.4 | 1,639.7 | 1,692.0 | 1,686.2 | 1,721.0 | 1,714.2 | 1,636.3 | 1,689.4 | 99.8 |
| ที่พักแรมและบริการด้านอาหาร | 3,560.0 | 3,456.6 | 3,347.2 | 3,454.2 | 3,454.5 | 3,520.3 | 3,418.1 | 3,315.7 | 3,426.4 | 3,420.1 | 99.0 |
| ข้อมูลข่าวสารและการสื่อสาร | 194.3 | 199.0 | 186.3 | 176.9 | 189.1 | 194.0 | 198.5 | 186.3 | 176.9 | 188.9 | 99.9 |
| กิจกรรมทางการเงินและการประกันภัย | 469.1 | 429.9 | 438.9 | 433.2 | 442.8 | 469.1 | 429.4 | 438.9 | 433.2 | 442.7 | 100.0 |
| กิจกรรมอสังหาริมทรัพย์ | 373.0 | 334.6 | 259.5 | 313.2 | 320.1 | 371.8 | 333.0 | 259.2 | 312.3 | 319.1 | 99.7 |
| กิจกรรมทางวิชาชีพ วิทยาศาสตร์และเทคโนโลยี | 444.5 | 407.5 | 445.6 | 483.5 | 445.3 | 443.9 | 407.0 | 444.8 | 483.5 | 444.8 | 99.9 |
| กิจกรรมการบริหารและการบริการสนับสนุน | 710.2 | 684.3 | 690.3 | 708.4 | 698.3 | 707.0 | 682.8 | 688.3 | 704.3 | 695.6 | 99.6 |
| การบริหารราชการ การป้องกันประเทศ และการประกันสังคมภาคบังคับ | 1,867.2 | 1,817.9 | 1,784.1 | 1,852.2 | 1,830.3 | 1,863.4 | 1,814.8 | 1,780.7 | 1,849.1 | 1,827.0 | 99.8 |
| การศึกษา | 1,182.7 | 1,171.2 | 1,083.8 | 1,095.3 | 1,133.3 | 1,179.4 | 1,169.0 | 1,082.7 | 1,093.3 | 1,131.1 | 99.8 |
| กิจกรรมด้านสุขภาพและงานสังคมสงเคราะห์ | 846.1 | 810.5 | 819.3 | 841.3 | 829.3 | 844.8 | 809.7 | 817.2 | 839.8 | 827.9 | 99.8 |
| ศิลปะ ความบันเทิงและนันทนาการ | 305.2 | 291.2 | 254.9 | 282.2 | 283.4 | 303.1 | 291.0 | 253.7 | 281.2 | 282.2 | 99.6 |
| การบริการอื่น ๆ ^{1/} | 1,532.4 | 1,506.1 | 1,517.8 | 1,545.4 | 1,525.4 | 1,488.7 | 1,470.1 | 1,484.6 | 1,501.0 | 1,486.1 | 97.4 |

หมายเหตุ: ^{1/} รวมกิจกรรมบริการด้านอื่น ๆ/กิจกรรมการจ้างงานในครัวเรือนส่วนบุคคล กิจกรรมการผลิตสินค้าและบริการที่ทำขึ้นเองเพื่อใช้ในครัวเรือน/กิจกรรมขององค์กรระหว่างประเทศ/ไม่ทราบ

2.3.6 ประเภทโทรศัพท์มือถือและภาคของผู้มีโทรศัพท์มือถือ

ผู้ที่มีโทรศัพท์มือถือส่วนใหญ่มีโทรศัพท์มือถือแบบ Smart Phone ร้อยละ 97.5 มีโทรศัพท์มือถือแบบ Feature Phone ร้อยละ 2.5 และมีโทรศัพท์มือถือทั้ง 2 ประเภท เพียงเล็กน้อย หากพิจารณาตามประเภทของโทรศัพท์มือถือ พบว่า กรุงเทพมหานครมีผู้มีโทรศัพท์มือถือแบบ Smart Phone สูงที่สุด ร้อยละ 98.6 รองลงมาเป็น ภาคใต้ (ร้อยละ 98.3) และภาคกลาง (ร้อยละ 97.6) ส่วนภาคเหนือมีผู้มีโทรศัพท์มือถือแบบ Smart Phone ต่ำสุด ร้อยละ 95.6 ในทางกลับกัน ภาคเหนือมีผู้มีโทรศัพท์มือถือแบบ Feature Phone สูงที่สุด ร้อยละ 4.4 รองลงมาเป็น ภาคตะวันออกเฉียงเหนือ (ร้อยละ 2.6) และภาคกลาง (ร้อยละ 2.4) ส่วนกรุงเทพมหานครมีผู้มีโทรศัพท์มือถือแบบ Feature Phone ต่ำสุด ร้อยละ 1.2

แผนภาพ 14 ร้อยละของประชาชนอายุ 6 ปีขึ้นไปที่มีโทรศัพท์มือถือ จำแนกตามภาค และประเภทโทรศัพท์มือถือที่มี ปี 2568

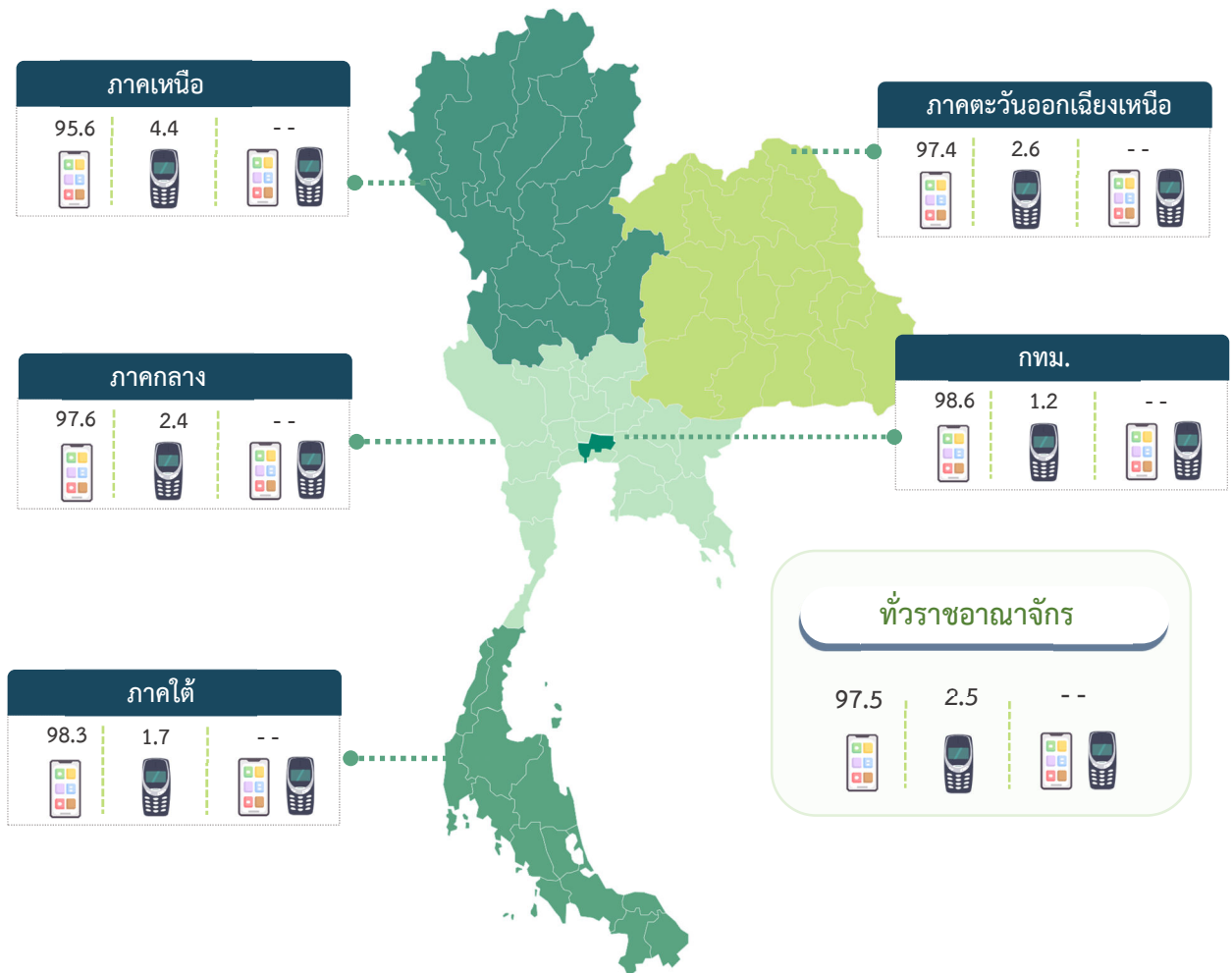

หมายเหตุ: "--" ข้อมูลมีจำนวนเล็กน้อย

ตาราง 23 จำนวนและร้อยละของประชาชนอายุ 6 ปีขึ้นไปที่มีโทรศัพท์มือถือ จำแนกตามภาค และประเภทโทรศัพท์มือถือที่มี ปี 2568

หน่วย: พันคน

| ภาค/ ประเภทโทรศัพท์มือถือที่มี | ไตรมาส | | | | เฉลี่ย ทั้งปี | ร้อยละ |
|-----------------------------------|----------|----------|----------|----------|------------------|--------|
| | 1 | 2 | 3 | 4 | | |
| รวม | 58,857.0 | 59,394.9 | 59,427.0 | 59,589.6 | 59,317.1 | 89.6 |
| Smart Phone | 57,239.4 | 57,853.3 | 57,981.2 | 58,228.5 | 57,825.6 | 97.5 |
| Feature Phone | 1,604.0 | 1,535.2 | 1,439.7 | 1,354.0 | 1,483.2 | 2.5 |
| Smart Phone และ Feature Phone | 13.6 | 6.5 | 6.1 | 7.1 | 8.3 | - - |
| กรุงเทพมหานคร | 8,178.1 | 8,234.3 | 8,267.9 | 8,236.7 | 8,229.2 | 94.9 |
| Smart Phone | 8,064.0 | 8,127.3 | 8,177.5 | 8,147.7 | 8,129.1 | 98.6 |
| Feature Phone | 114.1 | 107.0 | 90.4 | 88.2 | 99.9 | 1.2 |
| Smart Phone และ Feature Phone | ... | ... | ... | 0.8 | 0.2 | - - |
| กลาง | 19,363.5 | 19,592.4 | 19,741.1 | 19,782.4 | 19,619.8 | 92.9 |
| Smart Phone | 18,855.7 | 19,104.2 | 19,272.3 | 19,338.0 | 19,142.6 | 97.6 |
| Feature Phone | 502.1 | 486.9 | 466.5 | 441.5 | 474.2 | 2.4 |
| Smart Phone และ Feature Phone | 5.7 | 1.3 | 2.3 | 2.9 | 3.0 | - - |
| เหนือ | 9,104.1 | 9,166.2 | 9,119.5 | 9,164.7 | 9,138.6 | 87.4 |
| Smart Phone | 8,650.1 | 8,760.4 | 8,731.9 | 8,791.0 | 8,733.3 | 95.6 |
| Feature Phone | 452.0 | 404.6 | 386.5 | 372.3 | 403.9 | 4.4 |
| Smart Phone และ Feature Phone | 2.0 | 1.1 | 1.2 | 1.4 | 1.4 | - - |
| ตะวันออกเฉียงเหนือ | 14,415.6 | 14,552.5 | 14,460.8 | 14,530.6 | 14,489.9 | 86.1 |
| Smart Phone | 14,028.4 | 14,149.5 | 14,084.3 | 14,207.6 | 14,117.5 | 97.4 |
| Feature Phone | 382.5 | 400.6 | 376.0 | 321.8 | 370.2 | 2.6 |
| Smart Phone และ Feature Phone | 4.6 | 2.4 | 0.4 | 1.2 | 2.2 | - - |
| ใต้ | 7,795.7 | 7,849.6 | 7,837.7 | 7,875.3 | 7,839.6 | 85.9 |
| Smart Phone | 7,641.2 | 7,711.9 | 7,715.1 | 7,744.3 | 7,703.1 | 98.3 |
| Feature Phone | 153.3 | 136.1 | 120.3 | 130.2 | 135.0 | 1.7 |
| Smart Phone และ Feature Phone | 1.2 | 1.7 | 2.2 | 0.8 | 1.5 | - - |

หมายเหตุ: - "..." ไม่มีข้อมูล

- "- -" ข้อมูลมีจำนวนเล็กน้อย

3. โครงสร้างของครัวเรือน

ผลการสำรวจการมีเทคโนโลยีสารสนเทศและการสื่อสารของครัวเรือน พบว่า ในปี 2568 มีครัวเรือนประมาณ 24.6 ล้านครัวเรือน โดยมีครัวเรือนที่อาศัยอยู่ในกรุงเทพมหานคร ร้อยละ 12.4 ภาคกลาง (ไม่รวมกรุงเทพฯ) ร้อยละ 33.2 ภาคเหนือ ร้อยละ 16.4 ภาคตะวันออกเฉียงเหนือ ร้อยละ 24.9 และภาคใต้ ร้อยละ 13.1

4. การมีเทคโนโลยีสารสนเทศและการสื่อสารของครัวเรือน

4.1 ครัวเรือนที่มีคอมพิวเตอร์

ผลการสำรวจในปี 2568 พบว่า มีครัวเรือนประมาณ 24.6 ล้านครัวเรือน ในจำนวนนี้มีคอมพิวเตอร์ 4.9 ล้านครัวเรือน (ร้อยละ 20.0) โดยในเขตเทศบาล มีครัวเรือนที่มีคอมพิวเตอร์ ร้อยละ 26.3 และนอกเขตเทศบาล มีครัวเรือนที่มีคอมพิวเตอร์ ร้อยละ 14.4

เมื่อพิจารณาเป็นรายภาค พบว่า กรุงเทพมหานคร มีครัวเรือนที่มีคอมพิวเตอร์สูงที่สุด ร้อยละ 34.1 รองลงมาเป็นภาคกลาง (ร้อยละ 20.9) และภาคเหนือ (ร้อยละ 19.7) ส่วนภาคตะวันออกเฉียงเหนือมีครัวเรือนที่มีคอมพิวเตอร์ต่ำสุด ร้อยละ 13.4

ตาราง 24 จำนวนและร้อยละของครัวเรือนที่มีคอมพิวเตอร์ จำแนกตามภาค และเขตการปกครอง ปี 2568

หน่วย: พันครัวเรือน

| ภาค/ เขตการปกครอง | ครัวเรือนทั้งสิ้น | | | | | ครัวเรือนที่มีคอมพิวเตอร์ ^{1/} | | | | | |
|----------------------|-------------------|----------|----------|----------|------------------|---|---------|---------|---------|------------------|--------|
| | ไตรมาส | | | | เฉลี่ย ทั้งปี | ไตรมาส | | | | เฉลี่ย ทั้งปี | ร้อยละ |
| | 1 | 2 | 3 | 4 | | 1 | 2 | 3 | 4 | | |
| ทั่วราชอาณาจักร | 24,345.7 | 24,361.3 | 24,794.7 | 24,805.8 | 24,576.9 | 5,058.6 | 4,895.9 | 4,767.9 | 4,957.7 | 4,920.0 | 20.0 |
| ในเขตเทศบาล | 11,413.7 | 11,424.9 | 11,719.7 | 11,728.8 | 11,571.8 | 3,124.0 | 2,994.4 | 2,944.6 | 3,116.7 | 3,044.9 | 26.3 |
| นอกเขตเทศบาล | 12,932.0 | 12,936.4 | 13,075.0 | 13,077.1 | 13,005.1 | 1,934.6 | 1,901.5 | 1,823.3 | 1,840.9 | 1,875.1 | 14.4 |
| กรุงเทพมหานคร | 3,047.7 | 3,049.0 | 3,070.6 | 3,071.0 | 3,059.6 | 1,082.1 | 1,053.2 | 1,002.4 | 1,034.1 | 1,043.0 | 34.1 |
| กลาง | 8,061.7 | 8,084.3 | 8,199.2 | 8,220.7 | 8,141.5 | 1,747.4 | 1,681.7 | 1,645.9 | 1,741.5 | 1,704.1 | 20.9 |
| เหนือ | 3,982.7 | 3,977.6 | 4,082.7 | 4,076.8 | 4,029.9 | 811.7 | 781.2 | 761.6 | 815.1 | 792.4 | 19.7 |
| ตะวันออกเฉียงเหนือ | 6,076.4 | 6,069.7 | 6,189.4 | 6,181.3 | 6,129.2 | 829.8 | 831.9 | 822.1 | 802.1 | 821.5 | 13.4 |
| ใต้ | 3,177.2 | 3,180.7 | 3,252.8 | 3,256.0 | 3,216.7 | 587.6 | 547.8 | 535.8 | 564.9 | 559.0 | 17.4 |

หมายเหตุ: ^{1/} คอมพิวเตอร์ คือ คอมพิวเตอร์ตั้งโต๊ะ (PC/Desktop) คอมพิวเตอร์พกพา (Notebook/Laptop, Netbook) และคอมพิวเตอร์พกพาขนาดกลาง (Tablet)

4.1.1 ประเภทคอมพิวเตอร์ที่มีในครัวเรือน

เมื่อพิจารณาประเภทของคอมพิวเตอร์ที่ครัวเรือนมี พบว่า ครัวเรือนมีคอมพิวเตอร์พกพา (Notebook/Laptop/Netbook) สูงที่สุด ร้อยละ 71.0 รองลงมาเป็นคอมพิวเตอร์พกพาขนาดกลาง (Tablet) ร้อยละ 50.0 และคอมพิวเตอร์ตั้งโต๊ะ (PC/Desktop) ร้อยละ 31.2

แผนภาพ 15 ร้อยละของครัวเรือนที่มีคอมพิวเตอร์ จำแนกตามประเภทคอมพิวเตอร์^{1/} ปี 2568

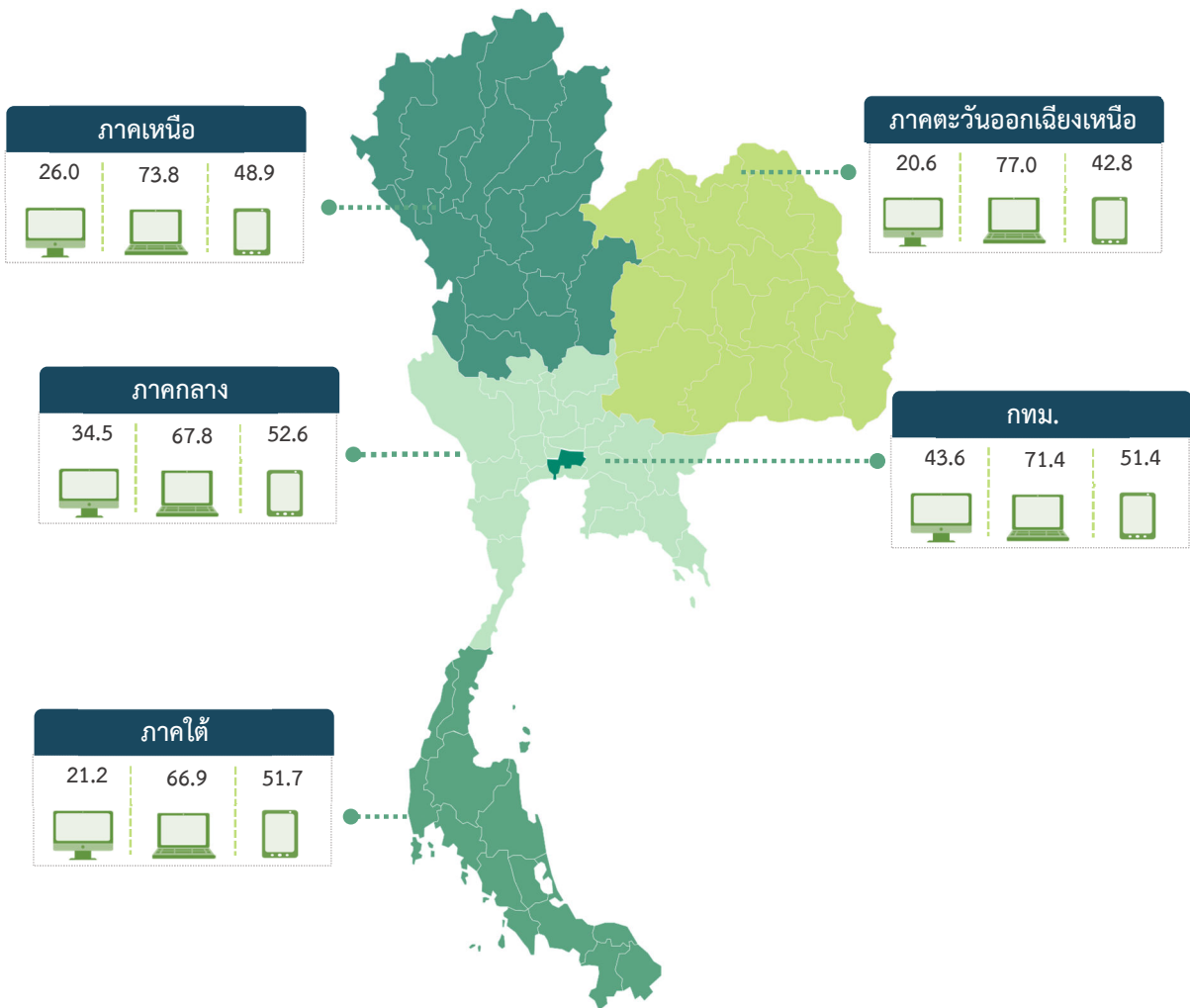
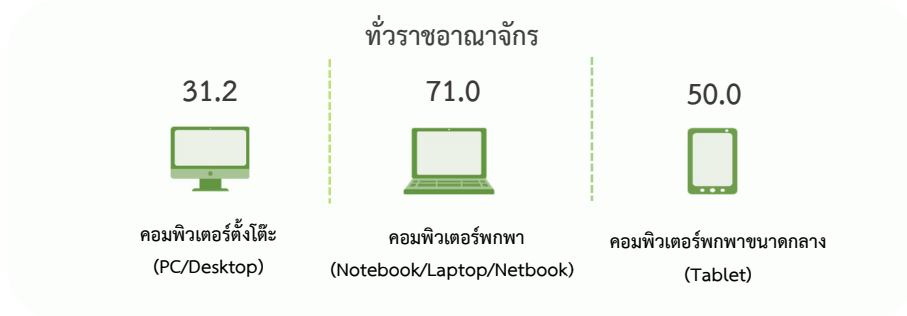

หมายเหตุ:^{1/} ประเภทคอมพิวเตอร์ คือ คอมพิวเตอร์ตั้งโต๊ะ (PC/Desktop) คอมพิวเตอร์พกพา (Notebook/Laptop, Netbook) และคอมพิวเตอร์พกพาขนาดกลาง (Tablet)

- ตอบได้มากกว่า 1 คำตอบ (มีคอมพิวเตอร์ได้มากกว่า 1 ประเภท)

ตาราง 25 จำนวนและร้อยละของครัวเรือนที่มีคอมพิวเตอร์ จำแนกตามประเภทคอมพิวเตอร์ ปี 2568

หน่วย: พันครัวเรือน

| ภาค/ ประเภทคอมพิวเตอร์ | ไตรมาส | | | | เฉลี่ย ทั้งปี | ร้อยละ |
|--|-----------------|-----------------|-----------------|-----------------|------------------|--------|
| | 1 | 2 | 3 | 4 | | |
| ทั่วราชอาณาจักร | 24,345.7 | 24,361.3 | 24,794.7 | 24,805.8 | 24,576.9 | |
| ครัวเรือนที่มีคอมพิวเตอร์ | 5,058.6 | 4,895.9 | 4,767.9 | 4,957.7 | 4,920.0 | 20.0 |
| ประเภท: | | | | | | |
| - คอมพิวเตอร์ตั้งโต๊ะ (PC/Desktop) | 1,615.2 | 1,551.4 | 1,494.8 | 1,481.0 | 1,535.6 | 31.2 |
| - คอมพิวเตอร์พกพา (Notebook/Laptop, Netbook) | 3,615.5 | 3,485.8 | 3,351.3 | 3,513.4 | 3,491.5 | 71.0 |
| - คอมพิวเตอร์แบบพกพาขนาดกลาง (Tablet) | 2,379.1 | 2,422.7 | 2,472.9 | 2,564.4 | 2,459.8 | 50.0 |
| กรุงเทพมหานคร | 3,047.7 | 3,049.0 | 3,070.6 | 3,071.0 | 3,059.6 | |
| ครัวเรือนที่มีคอมพิวเตอร์ | 1,082.1 | 1,053.2 | 1,002.4 | 1,034.1 | 1,043.0 | 34.1 |
| ประเภท: | | | | | | |
| - คอมพิวเตอร์ตั้งโต๊ะ (PC/Desktop) | 477.0 | 470.4 | 428.7 | 443.0 | 454.8 | 43.6 |
| - คอมพิวเตอร์พกพา (Notebook/Laptop, Netbook) | 774.2 | 741.1 | 717.6 | 744.3 | 744.3 | 71.4 |
| - คอมพิวเตอร์แบบพกพาขนาดกลาง (Tablet) | 527.1 | 541.1 | 536.6 | 537.8 | 535.6 | 51.4 |
| กลาง | 8,061.7 | 8,084.3 | 8,199.2 | 8,220.7 | 8,141.5 | |
| ครัวเรือนที่มีคอมพิวเตอร์ | 1,747.4 | 1,681.7 | 1,645.9 | 1,741.5 | 1,704.1 | 20.9 |
| ประเภท: | | | | | | |
| - คอมพิวเตอร์ตั้งโต๊ะ (PC/Desktop) | 619.8 | 578.5 | 572.8 | 579.4 | 587.6 | 34.5 |
| - คอมพิวเตอร์พกพา (Notebook/Laptop, Netbook) | 1,170.3 | 1,151.1 | 1,126.8 | 1,176.7 | 1,156.2 | 67.8 |
| - คอมพิวเตอร์แบบพกพาขนาดกลาง (Tablet) | 863.8 | 891.6 | 888.1 | 941.0 | 896.1 | 52.6 |
| เหนือ | 3,982.7 | 3,977.6 | 4,082.7 | 4,076.8 | 4,029.9 | |
| ครัวเรือนที่มีคอมพิวเตอร์ | 811.7 | 781.2 | 761.6 | 815.1 | 792.4 | 19.7 |
| ประเภท: | | | | | | |
| - คอมพิวเตอร์ตั้งโต๊ะ (PC/Desktop) | 208.3 | 209.4 | 212.3 | 193.1 | 205.8 | 26.0 |
| - คอมพิวเตอร์พกพา (Notebook/Laptop, Netbook) | 595.5 | 580.4 | 563.8 | 598.5 | 584.5 | 73.8 |
| - คอมพิวเตอร์แบบพกพาขนาดกลาง (Tablet) | 372.1 | 366.7 | 374.0 | 436.2 | 387.3 | 48.9 |
| ตะวันออกเฉียงเหนือ | 6,076.4 | 6,069.7 | 6,189.4 | 6,181.3 | 6,129.2 | |
| ครัวเรือนที่มีคอมพิวเตอร์ | 829.8 | 831.9 | 822.1 | 802.1 | 821.5 | 13.4 |
| ประเภท: | | | | | | |
| - คอมพิวเตอร์ตั้งโต๊ะ (PC/Desktop) | 177.6 | 173.6 | 167.7 | 157.0 | 169.0 | 20.6 |
| - คอมพิวเตอร์พกพา (Notebook/Laptop, Netbook) | 655.8 | 646.2 | 615.9 | 613.1 | 632.7 | 77.0 |
| - คอมพิวเตอร์แบบพกพาขนาดกลาง (Tablet) | 343.6 | 354.5 | 363.5 | 345.6 | 351.8 | 42.8 |
| ใต้ | 3,177.2 | 3,180.7 | 3,252.8 | 3,256.0 | 3,216.7 | |
| ครัวเรือนที่มีคอมพิวเตอร์ | 587.6 | 547.8 | 535.8 | 564.9 | 559.0 | 17.4 |
| ประเภท: | | | | | | |
| - คอมพิวเตอร์ตั้งโต๊ะ (PC/Desktop) | 132.5 | 119.5 | 113.3 | 108.5 | 118.4 | 21.2 |
| - คอมพิวเตอร์พกพา (Notebook/Laptop, Netbook) | 419.8 | 367.0 | 327.3 | 380.9 | 373.7 | 66.9 |
| - คอมพิวเตอร์แบบพกพาขนาดกลาง (Tablet) | 272.4 | 268.8 | 310.8 | 303.8 | 288.9 | 51.7 |

4.2 ครัวเรือนที่มีการเชื่อมต่ออินเทอร์เน็ต

จากผลการสำรวจ พบว่า มีครัวเรือนที่มีการเชื่อมต่ออินเทอร์เน็ต 22.8 ล้านครัวเรือน (ร้อยละ 92.9) โดยในเขตเทศบาลมีครัวเรือนที่มีการเชื่อมต่ออินเทอร์เน็ต ร้อยละ 95.3 และนอกเขตเทศบาลมีครัวเรือนที่มีการเชื่อมต่ออินเทอร์เน็ต ร้อยละ 90.9

เมื่อพิจารณาเป็นรายภาค พบว่า กรุงเทพมหานครมีครัวเรือนที่มีการเชื่อมต่ออินเทอร์เน็ต สูงที่สุด ร้อยละ 97.7 รองลงมาเป็น ภาคกลาง (ร้อยละ 94.4) และภาคใต้ (ร้อยละ 92.4) ส่วนภาคเหนือมีครัวเรือนที่มีการเชื่อมต่ออินเทอร์เน็ตต่ำสุด ร้อยละ 88.5

ตาราง 26 จำนวนและร้อยละของครัวเรือนที่มีการเชื่อมต่ออินเทอร์เน็ต จำแนกตามภาค และเขตการปกครอง ปี 2568

หน่วย: พันครัวเรือน

| ภาค/ เขตการปกครอง | ครัวเรือนทั้งสิ้น | | | | | ครัวเรือนที่มีการเชื่อมต่ออินเทอร์เน็ต | | | | | |
|----------------------|-------------------|----------|----------|----------|------------------|--|----------|----------|----------|------------------|--------|
| | ไตรมาส | | | | เฉลี่ย ทั้งปี | ไตรมาส | | | | เฉลี่ย ทั้งปี | ร้อยละ |
| | 1 | 2 | 3 | 4 | | 1 | 2 | 3 | 4 | | |
| ทั่วราชอาณาจักร | 24,345.7 | 24,361.3 | 24,794.7 | 24,805.8 | 24,576.9 | 22,458.4 | 22,606.7 | 23,114.7 | 23,174.6 | 22,838.6 | 92.9 |
| ในเขตเทศบาล | 11,413.7 | 11,424.9 | 11,719.7 | 11,728.8 | 11,571.8 | 10,819.8 | 10,877.4 | 11,187.6 | 11,206.6 | 11,022.9 | 95.3 |
| นอกเขตเทศบาล | 12,932.0 | 12,936.4 | 13,075.0 | 13,077.1 | 13,005.1 | 11,638.6 | 11,729.3 | 11,927.1 | 11,967.9 | 11,815.7 | 90.9 |
| กรุงเทพมหานคร | 3,047.7 | 3,049.0 | 3,070.6 | 3,071.0 | 3,059.6 | 2,969.1 | 2,969.4 | 3,007.7 | 3,005.9 | 2,988.0 | 97.7 |
| กลาง | 8,061.7 | 8,084.3 | 8,199.2 | 8,220.7 | 8,141.5 | 7,565.4 | 7,630.5 | 7,759.0 | 7,791.7 | 7,686.6 | 94.4 |
| เหนือ | 3,982.7 | 3,977.6 | 4,082.7 | 4,076.8 | 4,029.9 | 3,477.6 | 3,518.2 | 3,627.0 | 3,643.3 | 3,566.5 | 88.5 |
| ตะวันออกเฉียงเหนือ | 6,076.4 | 6,069.7 | 6,189.4 | 6,181.3 | 6,129.2 | 5,530.5 | 5,556.1 | 5,703.1 | 5,717.5 | 5,626.8 | 91.8 |
| ใต้ | 3,177.2 | 3,180.7 | 3,252.8 | 3,256.0 | 3,216.7 | 2,915.9 | 2,932.6 | 3,018.0 | 3,016.3 | 2,970.7 | 92.4 |

4.2.1 รูปแบบการเชื่อมต่ออินเทอร์เน็ตของครัวเรือน

จากผลการสำรวจรูปแบบการเชื่อมต่ออินเทอร์เน็ตของครัวเรือนที่มีการเชื่อมต่ออินเทอร์เน็ตในไตรมาสที่ 1 พบว่า ครัวเรือนมีการเชื่อมต่ออินเทอร์เน็ตบรอดแบนด์แบบเคลื่อนที่ ร้อยละ 98.2 และเชื่อมต่ออินเทอร์เน็ตบรอดแบนด์แบบประจำที่ ร้อยละ 35.2

แผนภาพ 16 ร้อยละของครัวเรือนที่มีการเชื่อมต่ออินเทอร์เน็ต จำแนกตามรูปแบบการเชื่อมต่อ



เชื่อมต่ออินเทอร์เน็ตบรอดแบนด์แบบเคลื่อนที่

98.2



อินเทอร์เน็ตบรอดแบนด์ แบบประจำที่

35.2

หมายเหตุ: ตอบได้มากกว่า 1 คำตอบ (เชื่อมต่ออินเทอร์เน็ตได้มากกว่า 1 ประเภท)

4.2.2 ความเร็วของอินเทอร์เน็ตบรอดแบนด์แบบประจำที่ที่ใช้ในครัวเรือน

สำหรับความเร็วดาวน์โหลดของอินเทอร์เน็ตบรอดแบนด์แบบประจำที่ที่ใช้ในครัวเรือน พบว่า ครัวเรือนส่วนใหญ่ใช้ความเร็วดาวน์โหลดตั้งแต่ 100 Mbps แต่น้อยกว่า 1 Gbps ร้อยละ 37.5 รองลงมาคือ ความเร็วดาวน์โหลด ตั้งแต่ 1 Gbps ขึ้นไป (ร้อยละ 31.5) และความเร็วดาวน์โหลดตั้งแต่ 30 Mbps แต่น้อยกว่า 100 Mbps (ร้อยละ 13.7)

แผนภาพ 17 ร้อยละของครัวเรือนที่เชื่อมต่ออินเทอร์เน็ตบรอดแบนด์แบบประจำที่ จำแนกตามความเร็วดาวน์โหลดของอินเทอร์เน็ตที่ติดตั้ง ปี 2568 (ไตรมาส 1)

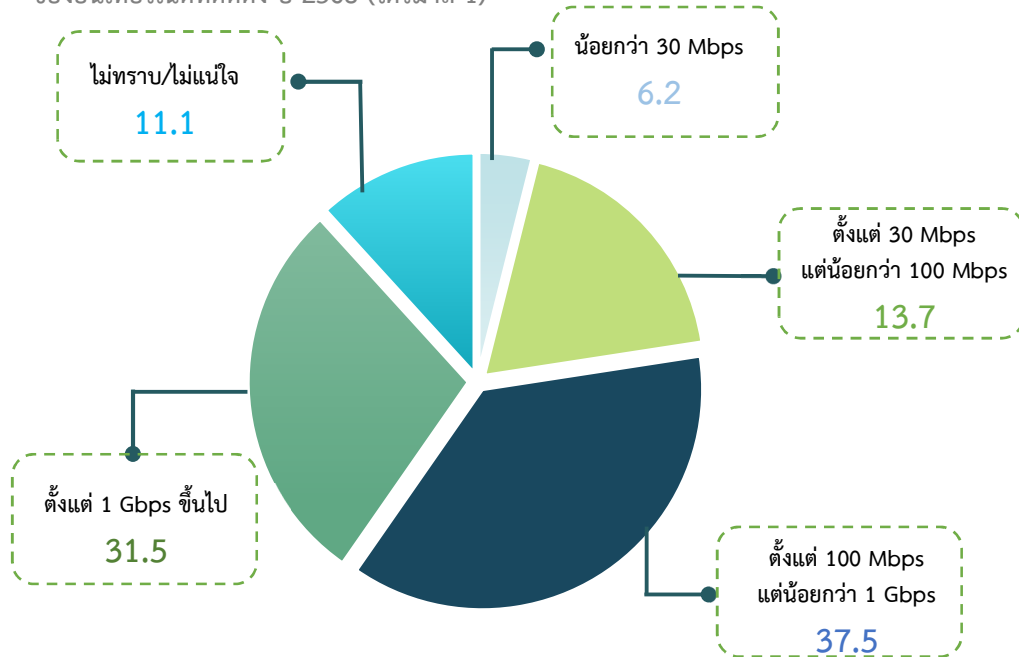

4.2.3 เหตุผลของครัวเรือนที่ไม่เชื่อมต่ออินเทอร์เน็ต

สำหรับครัวเรือนที่ไม่เชื่อมต่ออินเทอร์เน็ต ร้อยละ 7.1 ส่วนใหญ่ให้เหตุผลว่าไม่มีความจำเป็น/ไม่สนใจสูงที่สุด ร้อยละ 6.6 รองลงมาคือ สามารถใช้จากที่อื่นได้ (ร้อยละ 0.2) และค่าอุปกรณ์แพง (ร้อยละ 0.1)

แผนภาพ 18 ร้อยละของครัวเรือนที่ไม่เชื่อมต่ออินเทอร์เน็ต จำแนกตามเหตุผล ปี 2568



ไม่เชื่อมต่ออินเทอร์เน็ต 7.1%

หมายเหตุ: ^{1/} ค่าบริการแพง/ไม่มีบริการอินเทอร์เน็ตในพื้นที่/กังวลเรื่องความเป็นส่วนตัวหรือความปลอดภัย/มีบริการอินเทอร์เน็ตแต่ไม่ตรงตามความต้องการ (เช่น คุณภาพ ความเร็ว) เป็นต้น

“-” ข้อมูลมีจำนวนเล็กน้อย

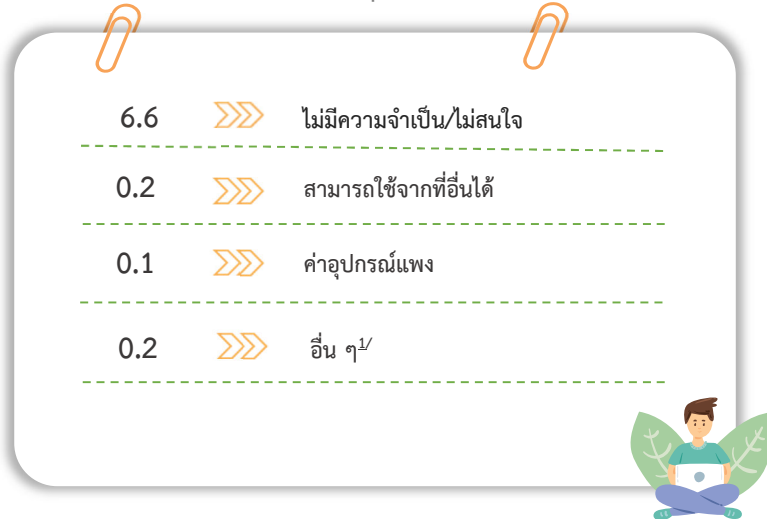

ตาราง 27 จำนวนและร้อยละของครัวเรือน จำแนกตามการเชื่อมต่ออินเทอร์เน็ต และเหตุผลที่ไม่เชื่อมต่ออินเทอร์เน็ต ปี 2568

| การเชื่อมต่ออินเทอร์เน็ต | ไตรมาส | | | | เฉลี่ย ทั้งปี | ร้อยละ |
|---------------------------|----------|----------|----------|----------|------------------|--------|
| | 1 | 2 | 3 | 4 | | |
| รวม | 24,345.7 | 24,361.3 | 24,794.7 | 24,805.8 | 24,576.9 | 100.0 |
| เชื่อมต่อ | 22,458.4 | 22,606.7 | 23,114.7 | 23,174.6 | 22,838.6 | 92.9 |
| ไม่เชื่อมต่อ | 1,887.3 | 1,754.6 | 1,680.0 | 1,631.3 | 1,738.3 | 7.1 |
| เหตุผล: | | | | | | |
| - ไม่มีความจำเป็น/ไม่สนใจ | 1,765.7 | 1,651.0 | 1,564.3 | 1,529.9 | 1,627.7 | 6.6 |
| - สามารถใช้จากที่อื่นได้ | 44.2 | 38.1 | 43.6 | 32.4 | 39.6 | 0.2 |
| - ค่าอุปกรณ์แพง | 24.2 | 13.8 | 12.4 | 18.6 | 17.3 | 0.1 |
| - อื่น ๆ ^{1/} | 53.2 | 51.8 | 59.8 | 50.2 | 53.7 | 0.2 |

หมายเหตุ: ^{1/} ค่าบริการแพง/ไม่มีบริการอินเทอร์เน็ตในพื้นที่/กังวลเรื่องความเป็นส่วนตัวหรือความปลอดภัย/มีบริการอินเทอร์เน็ตแต่ไม่ตรงตามความต้องการ (เช่น คุณภาพ ความเร็ว) เป็นต้น

“-” ข้อมูลมีจำนวนเล็กน้อย

4.3 ครัวเรือนที่มีโทรศัพท์มือถือ

จากผลการสำรวจ พบว่า มีครัวเรือนที่มีโทรศัพท์มือถือ 23.9 ล้านครัวเรือน (ร้อยละ 97.1) โดยในเขตเทศบาลมีครัวเรือนที่มีโทรศัพท์มือถือ ร้อยละ 98.2 และนอกเขตเทศบาลมีครัวเรือนที่มีโทรศัพท์มือถือ ร้อยละ 96.2

เมื่อพิจารณาเป็นรายภาค พบว่า กรุงเทพมหานคร มีครัวเรือนที่มีโทรศัพท์มือถือสูงที่สุด ร้อยละ 99.1 รองลงมาเป็นภาคกลาง (ร้อยละ 98.1) และภาคใต้ (ร้อยละ 96.7) ส่วนภาคเหนือ มีครัวเรือนที่มีโทรศัพท์มือถือต่ำสุด ร้อยละ 95.4

ตาราง 28 จำนวนและร้อยละของครัวเรือนที่มีโทรศัพท์มือถือ จำแนกตามภาค และเขตการปกครอง ปี 2568

หน่วย: พันครัวเรือน

| ภาค/ เขตการปกครอง | ครัวเรือนทั้งสิ้น | | | | | ครัวเรือนที่มีโทรศัพท์มือถือ | | | | | |
|----------------------|-------------------|----------|----------|----------|------------------|------------------------------|----------|----------|----------|------------------|--------|
| | ไตรมาส | | | | เฉลี่ย ทั้งปี | ไตรมาส | | | | เฉลี่ย ทั้งปี | ร้อยละ |
| | 1 | 2 | 3 | 4 | | 1 | 2 | 3 | 4 | | |
| ทั่วราชอาณาจักร | 24,345.7 | 24,361.3 | 24,794.7 | 24,805.8 | 24,576.9 | 23,580.5 | 23,660.8 | 24,132.3 | 24,099.5 | 23,868.3 | 97.1 |
| ในเขตเทศบาล | 11,413.7 | 11,424.9 | 11,719.7 | 11,728.8 | 11,571.8 | 11,187.3 | 11,216.3 | 11,525.3 | 11,511.4 | 11,360.1 | 98.2 |
| นอกเขตเทศบาล | 12,932.0 | 12,936.4 | 13,075.0 | 13,077.1 | 13,005.1 | 12,393.2 | 12,444.5 | 12,607.0 | 12,588.1 | 12,508.2 | 96.2 |
| กรุงเทพมหานคร | 3,047.7 | 3,049.0 | 3,070.6 | 3,071.0 | 3,059.6 | 3,017.5 | 3,019.9 | 3,043.8 | 3,042.7 | 3,031.0 | 99.1 |
| กลาง | 8,061.7 | 8,084.3 | 8,199.2 | 8,220.7 | 8,141.5 | 7,893.3 | 7,933.1 | 8,067.2 | 8,063.6 | 7,989.3 | 98.1 |
| เหนือ | 3,982.7 | 3,977.6 | 4,082.7 | 4,076.8 | 4,029.9 | 3,783.9 | 3,793.3 | 3,905.5 | 3,901.2 | 3,846.0 | 95.4 |
| ตะวันออกเฉียงเหนือ | 6,076.4 | 6,069.7 | 6,189.4 | 6,181.3 | 6,129.2 | 5,822.9 | 5,838.5 | 5,961.2 | 5,944.2 | 5,891.7 | 96.1 |
| ใต้ | 3,177.2 | 3,180.7 | 3,252.8 | 3,256.0 | 3,216.7 | 3,062.9 | 3,076.1 | 3,154.6 | 3,147.9 | 3,110.4 | 96.7 |

ภาคผนวก

ภาคผนวก ก

วัตถุประสงค์ แนวคิด และคำนิยาม

วัตถุประสงค์

วัตถุประสงค์ที่สำคัญของการสำรวจการมี การใช้เทคโนโลยีสารสนเทศและการสื่อสารในครัวเรือน คือ เพื่อทราบจำนวนและลักษณะของประชาชนในประเทศเกี่ยวกับการมี การใช้เทคโนโลยีสารสนเทศและการสื่อสาร ซึ่งได้จากการสำรวจ ได้แก่

- จำนวนประชาชนที่ใช้อินเทอร์เน็ต จำแนกตามลักษณะที่สนใจ เช่น เพศ อายุ ระดับการศึกษา อาชีพ เป็นต้น
- จำนวนประชาชนที่ใช้โทรศัพท์มือถือ ประเภทโทรศัพท์มือถือ และการมีโทรศัพท์มือถือ จำแนกตามลักษณะที่สนใจ เช่น เพศ อายุ ระดับการศึกษา อาชีพ เป็นต้น
- จำนวนครัวเรือนที่มีคอมพิวเตอร์ ประเภทคอมพิวเตอร์ มีการเชื่อมต่ออินเทอร์เน็ต และมีโทรศัพท์มือถือ

การประมวลผล และนำเสนอข้อมูล

จากการสำรวจในแต่ละไตรมาสที่สำนักงานสถิติแห่งชาติได้นำเสนอผลแล้ว ทางกลุ่มสถิติเทคโนโลยีสารสนเทศและการสื่อสารได้นำตารางสถิติที่สำคัญมาประมวลผลขึ้นใหม่ เพื่อให้ได้ภาพรวมการมี การใช้เทคโนโลยีสารสนเทศและการสื่อสารของประชาชนตลอดทั้งปี

แนวคิด

แนวคิดการสำรวจการมี การใช้เทคโนโลยีสารสนเทศและการสื่อสารในครัวเรือน เพื่อสนองความต้องการใช้ข้อมูลด้านไอซีที โดยการนำมาตรฐานของสหภาพโทรคมนาคมระหว่างประเทศ (International Telecommunication Union: ITU) มาพัฒนาใช้กับการสำรวจเกี่ยวกับรายการข้อถาม และคำนิยามที่เกี่ยวข้องทางด้านข้อมูลไอซีที ส่วนข้อมูลด้านการทำงาน ใช้มาตรฐานสากลของ องค์การแรงงานระหว่างประเทศ (ILO) และองค์การสหประชาชาติ (UN) มาพัฒนารายการข้อถาม ซึ่งการนำมาตรฐานสากลระหว่างประเทศมาใช้เป็นแนวคิดและข้อกำหนดในการสำรวจเพื่อให้ได้ข้อมูลที่ทันสมัยและเป็นมาตรฐานสากล

คำนิยาม

คำนิยามที่สำคัญที่ใช้ในการสำรวจ มีดังนี้

1. อินเทอร์เน็ต (Internet) คือ เครือข่ายคอมพิวเตอร์ซึ่งเชื่อมโยงเครือข่ายมากมายทั่วโลกเข้าด้วยกัน สามารถเข้าถึงบริการการสื่อสารต่าง ๆ ได้ เช่น World Wide Web (WWW) อีเมล ข่าว ความบันเทิง และไฟล์ข้อมูลต่าง ๆ โดยไม่คำนึงถึงอุปกรณ์ที่เชื่อมต่อ เช่น คอมพิวเตอร์ตั้งโต๊ะ (PC/Desktop) คอมพิวเตอร์พกพา (Notebook/Laptop, Netbook) คอมพิวเตอร์พกพาขนาดกลาง (Tablet) โทรศัพท์มือถือ เครื่องเล่นเกม (PS4) สมาร์ททีวี (Smart TV) สมาร์ทวอตช์ (Smart Watch) เป็นต้น การเข้าถึงสามารถผ่านโทรศัพท์พื้นฐานหรือเครือข่ายโทรศัพท์มือถือ รวมไปถึงการเข้าถึงแบบไร้สาย เช่น WiFi, hotspot เป็นต้น

2. โทรศัพท์มือถือ แบ่งเป็น 2 ประเภท คือ โทรศัพท์มือถือแบบ Feature Phone และ โทรศัพท์มือถือแบบ Smart Phone

2.1 โทรศัพท์มือถือแบบ Feature Phone คือ โทรศัพท์ที่มีความสามารถในระดับพื้นฐาน เช่น การรับสาย - โทรออก ถ่ายรูป การรับ - ส่งข้อความ ฟังเพลง เป็นต้น ส่วนใหญ่แป้นพิมพ์จะอยู่ในรูปแบบปุ่มกด (button keyboard) หน้าจอมีขนาดเล็ก

2.2 โทรศัพท์มือถือแบบ Smart Phone คือ โทรศัพท์มือถือที่มีระบบ ปฏิบัติการ เช่น Android, iOS (iPhone), Windows Mobile, RIM (BlackBerry) เป็นต้น สามารถติดตั้งแอปพลิเคชัน (นอกเหนือจากแอปพลิเคชันพื้นฐานที่อยู่ในเครื่อง) ส่วนใหญ่แป้นพิมพ์จะอยู่ในรูปแบบปุ่มสัมผัสหน้าจอ (touch screen keyboard)

3. คอมพิวเตอร์ (Computer) คือ “เครื่องอิเล็กทรอนิกส์แบบอัตโนมัติทำหน้าที่เหมือนสมองกลใช้สำหรับแก้ปัญหาต่าง ๆ ที่ง่ายและซับซ้อนโดยวิธีทางคณิตศาสตร์” คอมพิวเตอร์จึงเป็นเครื่องจักรที่ถูกสร้างขึ้น เพื่อใช้งานแทนมนุษย์ในด้านการคิดคำนวณ และสามารถจำข้อมูลทั้งตัวเลขและตัวอักษรเพื่อเรียกใช้งานในครั้งต่อไป นอกจากนี้ ยังจัดการกับสัญลักษณ์ได้ด้วยความเร็วสูง โดยปฏิบัติตามขั้นตอนของโปรแกรมคอมพิวเตอร์ ยังมีความสามารถในด้านต่าง ๆ อีกมาก เช่น การเปรียบเทียบทางตรรกศาสตร์ การรับส่งข้อมูล การจัดเก็บข้อมูลในตัวเครื่อง และสามารถประมวลผลจากข้อมูลต่าง ๆ ได้ รูปแบบของคอมพิวเตอร์ที่เห็นอยู่ในปัจจุบัน มีหลายรุ่นและหลายบริษัทเป็นผู้ผลิตจึงอาจมีรูปร่าง หรือลักษณะแตกต่างกันไป แต่ส่วนใหญ่ที่ใช้ คือ

3.1 คอมพิวเตอร์ตั้งโต๊ะ (PC/Desktop): คอมพิวเตอร์ที่ออกแบบมาเพื่อใช้งานบนโต๊ะที่ใช้ตามบ้านหรือสำนักงานทั่วไป

3.2 คอมพิวเตอร์พกพา: คอมพิวเตอร์ที่สามารถพกพาได้ แบ่งได้ดังนี้

3.2.1 Notebook/Laptop, Netbook เป็นเครื่องคอมพิวเตอร์ส่วนบุคคลที่มีขนาดเล็กลง น้ำหนักเบา เคลื่อนย้ายสะดวก ซึ่งมีการทำงานเช่นเดียวกับคอมพิวเตอร์ตั้งโต๊ะ

3.2.2 คอมพิวเตอร์พกพาขนาดกลาง (Tablet) เป็นเครื่องคอมพิวเตอร์แบบหน้าจอสัมผัสขนาดบาง โดยส่วนใหญ่ใช้การสัมผัสหน้าจอเพื่อป้อนข้อมูลแทนการใช้ keyboard เช่น Apple มี iPad, Samsung มี Galaxy Tab เป็นต้น ไม่รวม อุปกรณ์ที่มีความสามารถในการประมวลผลแบบคอมพิวเตอร์บางประเภท เช่น Smart TV และอุปกรณ์ที่มีโทรศัพท์เป็นฟังก์ชันหลัก เช่น โทรศัพท์มือถือแบบ Smart Phone เป็นต้น

4. การใช้อินเทอร์เน็ต หมายถึง การเคยใช้อินเทอร์เน็ตผ่านอุปกรณ์เทคโนโลยีต่าง ๆ เช่น คอมพิวเตอร์ตั้งโต๊ะ (PC/Desktop) คอมพิวเตอร์พกพา (Notebook/ Laptop, Netbook) คอมพิวเตอร์พกพาขนาดกลาง (Tablet) โทรศัพท์มือถือ เครื่องเล่นเกม (เช่น PS4) สมาร์ททีวี (Smart TV) เป็นต้น ตามสถานที่ต่าง ๆ ในระหว่าง 3 เดือนก่อนวันสัมภาษณ์

5. การใช้โทรศัพท์มือถือ หมายถึง การได้เคยใช้โทรศัพท์มือถือในระหว่าง 3 เดือนก่อนวันสัมภาษณ์ ที่ใช้สำหรับการติดต่อสื่อสาร การใช้โทรศัพท์มือถือ โทรหากันโดยการกดเบอร์โทรหากัน การใช้โทรศัพท์มือถือเชื่อมต่ออินเทอร์เน็ตเพื่อเล่นอินเทอร์เน็ต เช่น Social network โทรศัพท์ผ่านอินเทอร์เน็ต แชต (chat) รวมถึงกิจกรรมอื่น ๆ ที่ใช้โทรศัพท์มือถือในการเชื่อมต่อสัญญาณอินเทอร์เน็ต ไม่จำเป็นต้องมีการครอบครองไว้เป็นของตัวเอง อาจเป็นของที่ขอยืมมา ผู้อื่นซื้อให้ใช้ นำของที่ทำงานมาใช้ และสามารถใช้งานได้ในวันสัมภาษณ์ จะเป็นโทรศัพท์มือถือรุ่นใด หรือระบบใดก็ได้ ไม่รวม การใช้โทรศัพท์มือถือ ดังนี้ เครื่องโทรศัพท์พีซีที่ใช้เพียงแคเป็นนาฬิกาปลุก เล่นเกม หรือฟังเพลง

6. การมีโทรศัพท์มือถือ หมายถึง การมีโทรศัพท์มือถือพร้อมซิมที่ใช้งานได้อย่างน้อย 1 ซิม สำหรับการใช้งานส่วนตัว หรือโทรศัพท์มือถือที่เจ้านายได้จัดหาให้เพื่อใช้ส่วนตัว และรวมไปถึงผู้ที่มีโทรศัพท์มือถือเพื่อใช้ส่วนตัวแต่ซิมนั้นไม่ได้ลงทะเบียนภายใต้ชื่อของบุคคลนั้น ไม่รวม ผู้ที่มีแต่ซิมที่ใช้งานได้ แต่ไม่มีโทรศัพท์มือถือ

7. การมีเครื่องคอมพิวเตอร์ในครัวเรือน หมายถึง เครื่องคอมพิวเตอร์ที่มีไว้ครอบครองในครัวเรือนนั้น ๆ และสามารถใช้งานได้ในวันสัมภาษณ์ ซึ่งไม่จำเป็นต้องเป็นของสมาชิกในครัวเรือน อาจเป็นของที่ขอยืมมา ผู้อื่นซื้อให้ใช้ นำของที่ทำงานมาใช้ ฯลฯ เฉพาะคอมพิวเตอร์ตั้งโต๊ะ (PC/Desktop) คอมพิวเตอร์พกพา (Notebook/ Laptop, Netbook) และคอมพิวเตอร์พกพาขนาดกลาง (Tablet)

8. การเชื่อมต่ออินเทอร์เน็ต หมายถึง การเชื่อมต่ออินเทอร์เน็ตกับอุปกรณ์เทคโนโลยีใด ๆ เช่น คอมพิวเตอร์ตั้งโต๊ะ (PC/Desktop) คอมพิวเตอร์พกพา (Notebook/Laptop, Netbook) คอมพิวเตอร์พกพาขนาดกลาง (Tablet) และ โทรศัพท์มือถือ เป็นต้น ที่มีไว้ครอบครองในครัวเรือนนั้น ๆ โดยไม่คำนึงว่าสิทธิการใช้อินเทอร์เน็ตได้มาโดยวิธีใด เช่น เสียเงินสมัครเป็นสมาชิก เป็นต้น

ภาคผนวก ข

ข้อจำกัดของข้อมูลสถิติ

การปิดตัวเลขในตารางสถิติ ผลรวมของแต่ละจำนวนอาจไม่เท่ากับยอดรวมเนื่องจากข้อมูลแต่ละจำนวนได้มีการปิดเศษเป็นหลักพัน โดยอิสระต่อกัน

การคำนวณร้อยละ คำนวณจากจำนวนที่เป็นหลักหน่วย จึงอาจไม่เท่ากับการคำนวณจากจำนวนที่ได้มีการปิดเศษเป็นหลักพัน

เนื่องจากข้อมูลที่น่าเสนอในรายงานฉบับนี้ได้มาจากการสำรวจด้วยระเบียบวิธีตัวอย่าง ซึ่งอาจมีความคลาดเคลื่อนจากการเลือกตัวอย่างและความคลาดเคลื่อนอื่น ๆ รวมอยู่ด้วย จึงขอให้ผู้ใช้ข้อมูลได้คำนึงถึงเรื่องนี้ในการใช้ตัวเลขด้วย

ข้อสังเกต

เนื่องจากรายงานฉบับนี้ได้นำเสนอตารางสถิติที่สำคัญของการสำรวจ ในปี 2564 – 2568 โดยมีข้อสังเกตให้ผู้ใช้ข้อมูลได้ทราบเพิ่มเติมดังนี้

1. ความถี่ในการเก็บรวบรวมข้อมูลปี 2564 มีการสำรวจ 3 ครั้ง (ไตรมาส 2 – 4) สำหรับปี 2565 - 2568 มีการสำรวจ 4 ครั้ง (ไตรมาส 1 – 4)
2. การศึกษาของประชาชน ในปี 2564 (ไตรมาส 4) 2565 – 2568 สอบถามการศึกษาของประชาชนอายุ 6 ปีขึ้นไป แต่การสำรวจในปี 2564 (ไตรมาส 2 – 3) สอบถามการศึกษาของประชาชนอายุ 15 ปีขึ้นไป
3. การมีคอมพิวเตอร์ของครัวเรือน จำแนกตามประเภทคอมพิวเตอร์ ในปี 2564 2565 (ไตรมาส 1 3 และ 4) 2566 (ไตรมาส 1) ไม่ได้สำรวจครัวเรือนที่มีคอมพิวเตอร์ จำแนกตามประเภทคอมพิวเตอร์ ดังนั้นการนำเสนอผลเป็นปี 2565 (ไตรมาส 2) 2566 (ไตรมาส 2 – 4) 2567 (ไตรมาส 1 – 4) และ 2568 (ไตรมาส 1 – 4) เท่านั้น

ภาคผนวก ค

ตารางสถิติที่สำคัญ

| | | หน้า |
|----------|---|------|
| ตาราง 1 | จำนวนและร้อยละของประชาชนอายุ 6 ปีขึ้นไปที่ใช้อินเทอร์เน็ต จำแนกตามภาค และเขตการปกครอง ปี 2564 - 2568 | 41 |
| ตาราง 2 | จำนวนและร้อยละของประชาชนอายุ 6 ปีขึ้นไปที่ใช้อินเทอร์เน็ต จำแนกตามเพศ และเขตการปกครอง ปี 2564 - 2568 | 42 |
| ตาราง 3 | จำนวนและร้อยละของประชาชนอายุ 6 ปีขึ้นไปที่ใช้อินเทอร์เน็ต จำแนกตามกลุ่มอายุ ปี 2564 - 2568 | 43 |
| ตาราง 4 | จำนวนและร้อยละของประชาชนอายุ 6 ปีขึ้นไปที่ใช้อินเทอร์เน็ต จำแนกตามระดับการศึกษาที่สำเร็จ ปี 2564 - 2568 | 44 |
| ตาราง 5 | จำนวนและร้อยละของประชาชนอายุ 15 ปีขึ้นไปที่ใช้อินเทอร์เน็ต จำแนกตามสถานภาพแรงงาน ปี 2564 - 2568 | 45 |
| ตาราง 6 | จำนวนและร้อยละของประชาชนอายุ 15 ปีขึ้นไปที่มีงานทำและ ใช้อินเทอร์เน็ต จำแนกตามอาชีพ ปี 2564 - 2568 | 46 |
| ตาราง 7 | จำนวนและร้อยละของประชาชนอายุ 15 ปีขึ้นไปที่มีงานทำและ ใช้อินเทอร์เน็ต จำแนกตามอุตสาหกรรม ปี 2564 - 2568 | 47 |
| ตาราง 8 | จำนวนและร้อยละของประชาชนอายุ 15 ปีขึ้นไปที่มีงานทำและ ใช้อินเทอร์เน็ต จำแนกตามสถานภาพการทำงาน ปี 2564 - 2568 | 49 |
| ตาราง 9 | จำนวนและร้อยละของประชาชนอายุ 6 ปีขึ้นไปที่ใช้โทรศัพท์มือถือ จำแนกตามภาค และเขตการปกครอง ปี 2564 - 2568 | 50 |
| ตาราง 10 | จำนวนและร้อยละของประชาชนอายุ 6 ปีขึ้นไปที่ใช้โทรศัพท์มือถือ จำแนกตามเพศ และเขตการปกครอง ปี 2564 - 2568 | 51 |

ตารางสถิติที่สำคัญ (ต่อ)

| | | หน้า |
|----------|---|------|
| ตาราง 11 | จำนวนและร้อยละของประชาชนอายุ 6 ปีขึ้นไปที่ใช้โทรศัพท์มือถือ จำแนกตามกลุ่มอายุ ปี 2564 - 2568 | 52 |
| ตาราง 12 | จำนวนและร้อยละของประชาชนอายุ 6 ปีขึ้นไปที่ใช้โทรศัพท์มือถือ จำแนกตามระดับการศึกษาที่สำเร็จ ปี 2564 - 2568 | 53 |
| ตาราง 13 | จำนวนและร้อยละของประชาชนอายุ 15 ปีขึ้นไปที่ใช้โทรศัพท์มือถือ จำแนกตามสถานภาพแรงงาน ปี 2564 - 2568 | 54 |
| ตาราง 14 | จำนวนและร้อยละของประชาชนอายุ 15 ปีขึ้นไปที่มีงานทำและใช้โทรศัพท์มือถือ จำแนกตามอาชีพ ปี 2564 - 2568 | 55 |
| ตาราง 15 | จำนวนและร้อยละของประชาชนอายุ 15 ปีขึ้นไปที่มีงานทำและใช้โทรศัพท์มือถือ จำแนกตามอุตสาหกรรม ปี 2564 - 2568 | 56 |
| ตาราง 16 | จำนวนและร้อยละของประชาชนอายุ 15 ปีขึ้นไปที่มีงานทำและใช้โทรศัพท์มือถือ จำแนกตามสถานภาพการทำงาน ปี 2564 - 2568 | 58 |
| ตาราง 17 | จำนวนและร้อยละของประชาชนอายุ 6 ปีขึ้นไปที่มีโทรศัพท์มือถือ จำแนกตามภาค และเขตการปกครอง ปี 2564 - 2568 | 59 |
| ตาราง 18 | จำนวนและร้อยละของประชาชนอายุ 6 ปีขึ้นไปที่มีโทรศัพท์มือถือ จำแนกตามเพศ และเขตการปกครอง ปี 2564 - 2568 | 60 |
| ตาราง 19 | จำนวนและร้อยละของประชาชนอายุ 6 ปีขึ้นไปที่มีโทรศัพท์มือถือ จำแนกตามกลุ่มอายุ ปี 2564 - 2568 | 61 |
| ตาราง 20 | จำนวนและร้อยละของประชาชนอายุ 6 ปีขึ้นไปที่มีโทรศัพท์มือถือ จำแนกตามระดับการศึกษาที่สำเร็จ ปี 2564 - 2568 | 62 |

ตารางสถิติที่สำคัญ (ต่อ)

| | | หน้า |
|----------|---|------|
| ตาราง 21 | จำนวนและร้อยละของประชาชนอายุ 15 ปีขึ้นไปที่มีโทรศัพท์มือถือ จำแนกตามสถานภาพแรงงาน ปี 2564 - 2568 | 63 |
| ตาราง 22 | จำนวนและร้อยละของประชาชนอายุ 15 ปีขึ้นไปที่มีงานทำและ มีโทรศัพท์มือถือ จำแนกตามอาชีพ ปี 2564 - 2568 | 64 |
| ตาราง 23 | จำนวนและร้อยละของประชาชนอายุ 15 ปีขึ้นไปที่มีงานทำและ มีโทรศัพท์มือถือ จำแนกตามอุตสาหกรรม ปี 2564 - 2568 | 65 |
| ตาราง 24 | จำนวนและร้อยละของประชาชนอายุ 15 ปีขึ้นไปที่มีงานทำและ มีโทรศัพท์มือถือ จำแนกตามสถานภาพการทำงาน ปี 2564 - 2568 | 67 |
| ตาราง 25 | จำนวนและร้อยละของครัวเรือนที่มีคอมพิวเตอร์ จำแนกตามภาค และเขตการปกครอง ปี 2564 - 2568 | 68 |
| ตาราง 26 | จำนวนและร้อยละของครัวเรือนที่มีคอมพิวเตอร์ จำแนกตาม ประเภทคอมพิวเตอร์ และภาค ปี 2564 - 2568 | 69 |
| ตาราง 27 | จำนวนและร้อยละของครัวเรือนที่มีการเชื่อมต่ออินเทอร์เน็ต จำแนกตามภาค และเขตการปกครอง ปี 2564 - 2568 | 71 |
| ตาราง 28 | จำนวนและร้อยละของครัวเรือนที่มีโทรศัพท์มือถือ จำแนกตามภาค และเขตการปกครอง ปี 2564 - 2568 | 72 |
| ตาราง 29 | จำนวนและร้อยละของประชาชนอายุ 6 ปีขึ้นไปที่ใช้อินเทอร์เน็ต จำแนกตามภาค เขตการปกครอง และจังหวัด ปี 2564 - 2568 | 73 |
| ตาราง 30 | จำนวนและร้อยละของประชาชนอายุ 6 ปีขึ้นไปที่ใช้โทรศัพท์มือถือ จำแนกตามภาค เขตการปกครอง และจังหวัด ปี 2564 - 2568 | 79 |

ตารางสถิติที่สำคัญ (ต่อ)

| | หน้า |
|---|------|
| ตาราง 31 จำนวนและร้อยละของประชาชนอายุ 6 ปีขึ้นไปที่มีโทรศัพท์มือถือ จำแนกตามภาค เขตการปกครอง และจังหวัด ปี 2564 - 2568 | 85 |
| ตาราง 32 จำนวนและร้อยละของครัวเรือนที่มีคอมพิวเตอร์ จำแนกตามภาค เขตการปกครอง และจังหวัด ปี 2564 - 2568 | 91 |
| ตาราง 33 จำนวนและร้อยละของครัวเรือนที่มีการเชื่อมต่ออินเทอร์เน็ต จำแนกตามภาค เขตการปกครอง และจังหวัด ปี 2564 - 2568 | 97 |
| ตาราง 34 จำนวนและร้อยละของครัวเรือนที่มีโทรศัพท์มือถือ จำแนกตามภาค เขตการปกครอง และจังหวัด ปี 2564 - 2568 | 103 |

ตาราง 1 จำนวนและร้อยละของประชาชนอายุ 6 ปีขึ้นไปที่ใช้อินเทอร์เน็ต จำแนกตามภาค และเขตการปกครอง ปี 2564 - 2568

หน่วยเป็นพัน

| ภาค และเขตการปกครอง | ประชาชนอายุ 6 ปีขึ้นไป | | | | | การใช้อินเทอร์เน็ต | | | | |
|------------------------------|------------------------|----------|----------|----------|----------|--------------------|----------|----------|----------|----------|
| | 2564 | 2565 | 2566 | 2567 | 2568 | 2564 | 2565 | 2566 | 2567 | 2568 |
| ทั่วราชอาณาจักร | 63,950.7 | 65,532.3 | 65,771.5 | 65,999.3 | 66,208.9 | 53,481.9 | 56,785.5 | 58,114.3 | 59,168.8 | 60,668.9 |
| | | | | | | (83.6) | (86.7) | (88.4) | (89.7) | (91.6) |
| ในเขตเทศบาล | 28,848.9 | 29,875.5 | 30,047.6 | 30,212.8 | 30,367.0 | 25,469.5 | 27,042.4 | 27,575.4 | 27,996.5 | 28,562.1 |
| | | | | | | (88.3) | (90.5) | (91.8) | (92.7) | (94.1) |
| นอกเขตเทศบาล | 35,101.8 | 35,656.8 | 35,724.0 | 35,786.6 | 35,841.9 | 28,012.5 | 29,743.1 | 30,538.9 | 31,172.3 | 32,106.8 |
| | | | | | | (79.8) | (83.4) | (85.5) | (87.1) | (89.6) |
| กรุงเทพมหานคร | 8,354.7 | 8,556.5 | 8,598.4 | 8,635.7 | 8,667.6 | 7,829.1 | 8,149.2 | 8,209.7 | 8,299.3 | 8,379.3 |
| | | | | | | (93.7) | (95.2) | (95.5) | (96.1) | (96.7) |
| ภาคกลาง | 19,233.3 | 20,346.8 | 20,607.8 | 20,868.6 | 21,123.9 | 16,717.7 | 18,253.0 | 18,661.2 | 19,105.8 | 19,674.8 |
| | | | | | | (86.9) | (89.7) | (90.6) | (91.6) | (93.1) |
| ในเขตเทศบาล | 8,879.2 | 9,520.6 | 9,659.5 | 9,798.8 | 9,935.3 | 7,999.0 | 8,771.6 | 8,961.8 | 9,156.9 | 9,418.1 |
| | | | | | | (90.1) | (92.1) | (92.8) | (93.4) | (94.8) |
| นอกเขตเทศบาล | 10,354.1 | 10,826.2 | 10,948.3 | 11,069.8 | 11,188.6 | 8,718.6 | 9,481.4 | 9,699.4 | 9,948.9 | 10,256.7 |
| | | | | | | (84.2) | (87.6) | (88.6) | (89.9) | (91.7) |
| ภาคเหนือ | 10,563.7 | 10,600.9 | 10,554.4 | 10,506.2 | 10,455.7 | 8,169.5 | 8,440.6 | 8,615.7 | 8,740.2 | 9,027.0 |
| | | | | | | (77.3) | (79.6) | (81.6) | (83.2) | (86.3) |
| ในเขตเทศบาล | 3,686.0 | 3,697.2 | 3,681.6 | 3,665.4 | 3,648.3 | 2,982.2 | 3,093.9 | 3,143.4 | 3,183.7 | 3,256.9 |
| | | | | | | (80.9) | (83.7) | (85.4) | (86.9) | (89.3) |
| นอกเขตเทศบาล | 6,877.7 | 6,903.7 | 6,872.8 | 6,840.8 | 6,807.5 | 5,187.3 | 5,346.6 | 5,472.3 | 5,556.5 | 5,770.1 |
| | | | | | | (75.4) | (77.4) | (79.6) | (81.2) | (84.8) |
| ภาคตะวันออกเฉียงเหนือ | 17,102.8 | 17,073.3 | 16,997.0 | 16,918.2 | 16,836.9 | 13,392.4 | 14,086.8 | 14,586.5 | 14,844.5 | 15,195.8 |
| | | | | | | (78.3) | (82.5) | (85.8) | (87.7) | (90.3) |
| ในเขตเทศบาล | 5,008.9 | 5,054.5 | 5,037.4 | 5,019.3 | 5,000.2 | 4,080.2 | 4,268.4 | 4,434.7 | 4,478.2 | 4,567.6 |
| | | | | | | (81.5) | (84.4) | (88.0) | (89.2) | (91.3) |
| นอกเขตเทศบาล | 12,093.9 | 12,018.8 | 11,959.6 | 11,898.9 | 11,836.6 | 9,312.2 | 9,818.4 | 10,151.9 | 10,366.4 | 10,628.2 |
| | | | | | | (77.0) | (81.7) | (84.9) | (87.1) | (89.8) |
| ภาคใต้ | 8,696.2 | 8,954.7 | 9,013.9 | 9,070.7 | 9,124.8 | 7,373.2 | 7,856.1 | 8,041.2 | 8,179.0 | 8,392.1 |
| | | | | | | (84.8) | (87.7) | (89.2) | (90.2) | (92.0) |
| ในเขตเทศบาล | 2,920.2 | 3,046.6 | 3,070.6 | 3,093.6 | 3,115.5 | 2,578.9 | 2,759.4 | 2,825.8 | 2,878.4 | 2,940.2 |
| | | | | | | (88.3) | (90.6) | (92.0) | (93.0) | (94.4) |
| นอกเขตเทศบาล | 5,776.1 | 5,908.1 | 5,943.3 | 5,977.1 | 6,009.3 | 4,794.3 | 5,096.7 | 5,215.4 | 5,300.6 | 5,451.8 |
| | | | | | | (83.0) | (86.3) | (87.8) | (88.7) | (90.7) |

หมายเหตุ: - ตัวเลขใน () หมายถึง ร้อยละ

ตาราง 2 จำนวนและร้อยละของประชาชนอายุ 6 ปีขึ้นไปที่ใช้อินเทอร์เน็ต จำแนกตามเพศ และเขตการปกครอง ปี 2564 - 2568

| เพศ และเขตการปกครอง | ประชาชนอายุ 6 ปีขึ้นไป | | | | | การใช้อินเทอร์เน็ต | | | | |
|------------------------|------------------------|----------|----------|----------|----------|--------------------|----------|----------|----------|----------|
| | 2564 | 2565 | 2566 | 2567 | 2568 | 2564 | 2565 | 2566 | 2567 | 2568 |
| | | | | | | หน่วยเป็นพัน | | | | |
| ทั่วราชอาณาจักร | 63,950.7 | 65,532.3 | 65,771.5 | 65,999.3 | 66,208.9 | 53,481.9 | 56,785.5 | 58,114.3 | 59,168.8 | 60,668.9 |
| | | | | | | (83.6) | (86.7) | (88.4) | (89.7) | (91.6) |
| ชาย | 31,029.8 | 31,482.3 | 31,578.3 | 31,668.7 | 31,750.6 | 26,287.2 | 27,719.6 | 28,241.3 | 28,772.7 | 29,435.5 |
| | | | | | | (84.7) | (88.0) | (89.4) | (90.9) | (92.7) |
| ในเขตเทศบาล | 13,851.9 | 14,198.6 | 14,273.7 | 14,345.5 | 14,411.9 | 12,375.5 | 13,027.6 | 13,237.0 | 13,452.6 | 13,691.3 |
| | | | | | | (89.3) | (91.8) | (92.7) | (93.8) | (95.0) |
| นอกเขตเทศบาล | 17,177.9 | 17,283.8 | 17,304.6 | 17,323.2 | 17,338.7 | 13,911.7 | 14,692.0 | 15,004.2 | 15,320.1 | 15,744.1 |
| | | | | | | (81.0) | (85.0) | (86.7) | (88.4) | (90.8) |
| หญิง | 32,921.0 | 34,049.9 | 34,193.2 | 34,330.6 | 34,458.3 | 27,194.7 | 29,065.9 | 29,873.0 | 30,396.1 | 31,233.4 |
| | | | | | | (82.6) | (85.4) | (87.4) | (88.5) | (90.6) |
| ในเขตเทศบาล | 14,997.0 | 15,677.0 | 15,773.8 | 15,867.3 | 15,955.0 | 13,094.0 | 14,014.8 | 14,338.3 | 14,543.9 | 14,870.7 |
| | | | | | | (87.3) | (89.4) | (90.9) | (91.7) | (93.2) |
| นอกเขตเทศบาล | 17,923.9 | 18,373.0 | 18,419.4 | 18,463.4 | 18,503.2 | 14,100.7 | 15,051.1 | 15,534.7 | 15,852.2 | 16,362.7 |
| | | | | | | (78.7) | (81.9) | (84.3) | (85.9) | (88.4) |

หมายเหตุ: - ตัวเลขใน () หมายถึง ร้อยละ

ตาราง 3 จำนวนและร้อยละของประชาชนอายุ 6 ปีขึ้นไปที่ใช้อินเทอร์เน็ต จำแนกตามกลุ่มอายุ ปี 2564 - 2568

หน่วยเป็นพัน

| กลุ่มอายุ (ปี) | ประชาชนอายุ 6 ปีขึ้นไป | | | | | การใช้อินเทอร์เน็ต | | | | |
|----------------|------------------------|----------|----------|----------|----------|--------------------|----------|----------|----------|----------|
| | 2564 | 2565 | 2566 | 2567 | 2568 | 2564 | 2565 | 2566 | 2567 | 2568 |
| ทั่วประเทศ | 63,950.7 | 65,532.3 | 65,771.5 | 65,999.3 | 66,208.9 | 53,481.9 | 56,785.5 | 58,114.3 | 59,168.8 | 60,668.9 |
| | | | | | | (83.6) | (86.7) | (88.4) | (89.7) | (91.6) |
| 6 - 14 | 6,828.6 | 6,909.5 | 6,850.8 | 6,798.9 | 6,750.9 | 6,461.8 | 6,683.5 | 6,646.7 | 6,596.9 | 6,559.9 |
| | | | | | | (94.6) | (96.7) | (97.0) | (97.0) | (97.2) |
| 15 - 19 | 4,292.2 | 4,364.6 | 4,297.9 | 4,231.4 | 4,166.3 | 4,252.7 | 4,330.6 | 4,268.9 | 4,204.5 | 4,148.6 |
| | | | | | | (99.1) | (99.2) | (99.3) | (99.4) | (99.6) |
| 20 - 24 | 4,819.4 | 5,040.7 | 4,989.2 | 4,933.8 | 4,876.0 | 4,763.9 | 4,964.7 | 4,933.9 | 4,873.1 | 4,823.3 |
| | | | | | | (98.8) | (98.5) | (98.9) | (98.8) | (98.9) |
| 25 - 29 | 4,971.5 | 5,278.6 | 5,277.7 | 5,265.7 | 5,243.8 | 4,898.7 | 5,200.1 | 5,209.5 | 5,212.0 | 5,196.8 |
| | | | | | | (98.5) | (98.5) | (98.7) | (99.0) | (99.1) |
| 30 - 34 | 4,631.3 | 4,922.4 | 4,989.1 | 5,053.9 | 5,104.2 | 4,548.2 | 4,833.7 | 4,914.6 | 4,989.0 | 5,051.9 |
| | | | | | | (98.2) | (98.2) | (98.5) | (98.7) | (99.0) |
| 35 - 39 | 4,621.6 | 4,779.0 | 4,734.5 | 4,713.3 | 4,716.6 | 4,508.1 | 4,668.6 | 4,652.0 | 4,632.4 | 4,653.9 |
| | | | | | | (97.5) | (97.7) | (98.3) | (98.3) | (98.7) |
| 40 - 49 | 10,248.6 | 10,514.2 | 10,378.7 | 10,233.7 | 10,078.0 | 9,659.5 | 10,019.5 | 10,010.3 | 9,938.8 | 9,865.7 |
| | | | | | | (94.3) | (95.3) | (96.5) | (97.1) | (97.9) |
| 50 - 59 | 10,301.5 | 10,650.9 | 10,676.8 | 10,676.1 | 10,655.5 | 8,503.3 | 9,211.1 | 9,641.6 | 9,874.3 | 10,126.1 |
| | | | | | | (82.5) | (86.5) | (90.3) | (92.5) | (95.0) |
| 60 ปีขึ้นไป | 13,236.1 | 13,072.3 | 13,576.8 | 14,092.6 | 14,617.6 | 5,885.8 | 6,873.7 | 7,836.7 | 8,847.7 | 10,242.7 |
| | | | | | | (44.5) | (52.6) | (57.7) | (62.8) | (70.1) |

หมายเหตุ: - ตัวเลขใน () หมายถึง ร้อยละ

ตาราง 4 จำนวนและร้อยละของประชาชนอายุ 6 ปีขึ้นไปที่ใช้อินเทอร์เน็ต จำแนกตามระดับการศึกษาที่สำเร็จ ปี 2564 - 2568

| ระดับการศึกษาที่สำเร็จ | หน่วยเป็นพัน | | | | | | | | | |
|------------------------------|------------------------|----------|----------|----------|----------|--------------------|----------|----------|----------|----------|
| | ประชาชนอายุ 6 ปีขึ้นไป | | | | | การใช้อินเทอร์เน็ต | | | | |
| | 2564 | 2565 | 2566 | 2567 | 2568 | 2564 | 2565 | 2566 | 2567 | 2568 |
| ทั่วราชอาณาจักร | 63,988.1* | 65,532.3 | 65,771.5 | 65,999.3 | 66,208.9 | 54,562.4* | 56,785.5 | 58,114.3 | 59,168.8 | 60,668.9 |
| | | | | | | (85.3) | (86.7) | (88.4) | (89.7) | (91.6) |
| ไม่มีการศึกษา | 2,546.1* | 2,666.5 | 2,399.9 | 2,284.2 | 2,245.3 | 1,338.7* | 1,478.0 | 1,360.4 | 1,345.1 | 1,428.6 |
| | | | | | | (52.6) | (55.4) | (56.7) | (58.9) | (63.6) |
| ต่ำกว่าประถมศึกษา | 16,815.2* | 15,698.5 | 15,305.9 | 15,082.6 | 14,431.2 | 10,525.2* | 10,118.9 | 10,371.8 | 10,663.6 | 10,867.0 |
| | | | | | | (62.6) | (64.5) | (67.8) | (70.7) | (75.3) |
| ประถมศึกษา | 12,844.9* | 12,883.9 | 13,262.4 | 13,643.8 | 13,911.3 | 11,582.7* | 11,598.2 | 12,166.9 | 12,678.8 | 13,138.0 |
| | | | | | | (90.2) | (90.0) | (91.7) | (92.9) | (94.4) |
| มัธยมศึกษาตอนต้น | 10,319.8* | 10,678.2 | 10,963.3 | 11,159.6 | 11,318.1 | 10,006.5* | 10,356.3 | 10,693.1 | 10,921.4 | 11,132.9 |
| | | | | | | (97.0) | (97.0) | (97.5) | (97.9) | (98.4) |
| มัธยมศึกษาตอนปลาย | 10,129.8* | 11,031.2 | 11,278.6 | 11,281.2 | 11,589.5 | 9,891.3* | 10,795.8 | 11,079.1 | 11,115.5 | 11,465.2 |
| | | | | | | (97.6) | (97.9) | (98.2) | (98.5) | (98.9) |
| อุดมศึกษา | 10,949.3* | 12,120.6 | 12,040.6 | 11,844.7 | 11,850.0 | 10,846.9* | 12,005.9 | 11,940.8 | 11,756.1 | 11,785.6 |
| | | | | | | (99.1) | (99.1) | (99.2) | (99.3) | (99.5) |
| การศึกษาอื่น ๆ ^{1/} | 191.0* | 184.9 | 196.6 | 283.9 | 297.8 | 186.7* | 176.1 | 190.2 | 279.9 | 295.5 |
| | | | | | | (97.8) | (95.3) | (96.8) | (98.6) | (99.2) |
| ไม่ทราบ | 192.1* | 268.6 | 324.4 | 419.4 | 565.8 | 184.4* | 256.4 | 312.0 | 408.4 | 556.1 |
| | | | | | | (96.0) | (95.5) | (96.2) | (97.4) | (98.3) |

หมายเหตุ: - ตัวเลขใน () หมายถึง ร้อยละ

- ^{1/} รวมอาชีพระยะสั้น

- * เป็นข้อมูลจากการสำรวจการมีการใช้เทคโนโลยีสารสนเทศและการสื่อสารในครัวเรือน พ.ศ. 2564 (ไตรมาส 4)

ตาราง 5 จำนวนและร้อยละของประชาชนอายุ 15 ปีขึ้นไปที่ใช้อินเทอร์เน็ต จำแนกตามสถานภาพแรงงาน ปี 2564 - 2568

หน่วยเป็นพัน

| กลุ่มอายุ (ปี) | ประชาชนอายุ 15 ปีขึ้นไป | | | | | การใช้อินเทอร์เน็ต | | | | |
|--|-------------------------|----------|----------|----------|----------|--------------------|--------------------|--------------------|--------------------|--------------------|
| | 2564 | 2565 | 2566 | 2567 | 2568 | 2564 | 2565 | 2566 | 2567 | 2568 |
| ทั่วราชอาณาจักร | 57,122.1 | 58,622.7 | 58,920.7 | 59,200.5 | 59,458.0 | 47,020.1 (82.3) | 50,102.1 (85.5) | 51,467.6 (87.4) | 52,571.9 (88.8) | 54,108.9 (91.0) |
| กำลังแรงงานรวม | 38,654.3 | 39,971.3 | 40,438.0 | 40,392.4 | 40,126.8 | 34,375.1 (88.9) | 36,548.0 (91.4) | 37,777.5 (93.4) | 38,230.2 (94.6) | 38,624.2 (96.3) |
| กำลังแรงงานปัจจุบัน | 38,524.4 | 39,817.0 | 40,297.8 | 40,243.9 | 39,948.1 | 34,289.7 (89.0) | 36,436.1 (91.5) | 37,664.3 (93.5) | 38,109.0 (94.7) | 38,472.2 (96.3) |
| - ผู้มีงานทำ | 37,780.5 | 39,291.4 | 39,901.6 | 39,840.9 | 39,619.7 | 33,573.9 (88.9) | 35,928.1 (91.4) | 37,279.1 (93.4) | 37,711.9 (94.7) | 38,150.3 (96.3) |
| - ผู้ว่างงาน | 744.0 | 525.6 | 396.3 | 403.0 | 328.4 | 715.8 (96.2) | 508.0 (96.7) | 385.2 (97.2) | 397.1 (98.5) | 322.0 (98.1) |
| กำลังแรงงานที่รอดูกาล | 129.9 | 154.3 | 140.2 | 148.5 | 178.8 | 85.5 (65.8) | 111.9 (72.5) | 113.1 (80.7) | 121.2 (81.6) | 152.0 (85.0) |
| ผู้ที่ไม่อยู่ในกำลังแรงงาน | 18,467.8 | 18,651.5 | 18,482.7 | 18,808.1 | 19,331.2 | 12,645.0 (68.5) | 13,554.1 (72.7) | 13,690.1 (74.1) | 14,341.7 (76.3) | 15,484.7 (80.1) |
| - ทำงานบ้าน | 5,148.4 | 5,183.5 | 5,089.9 | 4,771.2 | 4,651.8 | 4,236.7 (82.3) | 4,410.3 (85.1) | 4,480.3 (88.0) | 4,271.5 (89.5) | 4,311.9 (92.7) |
| - เรียนหนังสือ | 4,411.6 | 4,730.1 | 4,550.3 | 4,522.3 | 4,571.2 | 4,402.9 (99.8) | 4,721.9 (99.8) | 4,545.2 (99.9) | 4,515.0 (99.8) | 4,568.0 (99.9) |
| - ยังเด็ก ขรา/ไม่สามารถทำงานได้ | 6,970.3 | 6,730.1 | 6,990.0 | 7,222.9 | 7,554.3 | 2,237.4 (32.1) | 2,556.7 (38.0) | 2,927.8 (41.9) | 3,391.5 (47.0) | 4,169.8 (55.2) |
| - ดูแลเด็ก/ผู้สูงอายุ/ผู้ป่วย/ผู้พิการ | - | - | - | 490.4 | 587.2 | - | - | - | 456.3 (93.0) | 546.9 (93.1) |
| - อื่น ๆ | 1,937.6 | 2,007.8 | 1,852.5 | 1,801.2 | 1,966.6 | 1,768.0 (91.3) | 1,865.2 (92.9) | 1,736.9 (93.8) | 1,707.5 (94.8) | 1,888.1 (96.0) |

หมายเหตุ: - ตัวเลขใน () หมายถึง ร้อยละ

ตาราง 6 จำนวนและร้อยละของประชาชนอายุ 15 ปีขึ้นไปที่มีงานทำและใช้อินเทอร์เน็ต จำแนกตามอาชีพ ปี 2563 - 2567

| อาชีพ | หน่วยเป็นพัน | | | | | | | | | |
|--|-----------------------------------|----------|----------|----------|----------|--------------------|----------|----------|----------|----------|
| | ประชาชนอายุ 15 ปีขึ้นไปที่มีงานทำ | | | | | การใช้อินเทอร์เน็ต | | | | |
| | 2564 | 2565 | 2566 | 2567 | 2568 | 2564 | 2565 | 2566 | 2567 | 2568 |
| ทั่วราชอาณาจักร | 37,780.5 | 39,291.4 | 39,901.6 | 39,840.9 | 39,619.7 | 33,573.9 | 35,928.1 | 37,279.1 | 37,711.9 | 38,150.3 |
| | | | | | | (88.9) | (91.4) | (93.4) | (94.7) | (96.3) |
| ผู้จัดการ ข้าราชการระดับอาวุโส และผู้บัญชาการกองทัพอากาศ ^{1/} | 1,237.0 | 1,347.2 | 1,380.6 | 1,374.6 | 1,363.8 | 1,221.6 | 1,335.5 | 1,372.5 | 1,365.9 | 1,360.8 |
| | | | | | | (98.8) | (99.1) | (99.4) | (99.4) | (99.8) |
| ผู้ประกอบการวิชาชีพด้านต่าง ๆ | 2,119.6 | 2,372.1 | 2,278.4 | 2,202.7 | 2,233.4 | 2,114.0 | 2,368.6 | 2,276.3 | 2,200.8 | 2,231.0 |
| | | | | | | (99.7) | (99.9) | (99.9) | (99.9) | (99.9) |
| เจ้าหน้าที่เทคนิคและผู้ประกอบวิชาชีพที่เกี่ยวข้องกับด้านต่าง ๆ | 1,719.4 | 1,933.0 | 1,869.6 | 1,875.9 | 1,858.9 | 1,710.4 | 1,924.8 | 1,865.8 | 1,872.3 | 1,855.4 |
| | | | | | | (99.5) | (99.6) | (99.8) | (99.8) | (99.8) |
| เสมียน | 1,693.1 | 1,879.8 | 1,869.1 | 1,814.6 | 1,852.0 | 1,689.8 | 1,877.4 | 1,866.7 | 1,812.5 | 1,850.8 |
| | | | | | | (99.8) | (99.9) | (99.9) | (99.9) | (99.9) |
| พนักงานบริการ และผู้จำหน่ายสินค้า | 7,653.3 | 8,162.2 | 8,553.1 | 8,661.3 | 8,637.1 | 7,182.8 | 7,785.5 | 8,264.3 | 8,418.7 | 8,469.9 |
| | | | | | | (93.9) | (95.4) | (96.6) | (97.2) | (98.1) |
| ผู้ปฏิบัติงานที่มีฝีมือในด้านการเกษตร ป่าไม้ และการประมง | 11,440.2 | 10,914.7 | 11,076.6 | 10,474.5 | 10,144.1 | 8,671.8 | 8,811.6 | 9,416.3 | 9,170.5 | 9,260.2 |
| | | | | | | (75.8) | (80.7) | (85.0) | (87.6) | (91.3) |
| ช่างฝีมือและผู้ปฏิบัติงานที่เกี่ยวข้อง | 4,074.2 | 4,189.6 | 4,265.4 | 4,311.6 | 4,105.2 | 3,747.2 | 3,906.1 | 4,057.3 | 4,142.1 | 3,996.6 |
| | | | | | | (92.0) | (93.2) | (95.1) | (96.1) | (97.4) |
| ผู้ปฏิบัติการเครื่องจักรโรงงานและเครื่องจักร และผู้ปฏิบัติงานด้านการประกอบ | 3,665.3 | 3,981.1 | 4,041.7 | 4,234.7 | 4,371.9 | 3,582.8 | 3,911.9 | 3,992.4 | 4,194.0 | 4,343.5 |
| | | | | | | (97.7) | (98.3) | (98.8) | (99.0) | (99.3) |
| ผู้ประกอบการอาชีพงานขั้นพื้นฐาน | 4,141.3 | 4,490.6 | 4,541.6 | 4,827.7 | 4,951.2 | 3,616.8 | 3,985.7 | 4,142.1 | 4,472.7 | 4,680.0 |
| | | | | | | (87.3) | (88.8) | (91.2) | (92.6) | (94.5) |
| คนงานซึ่งมิได้จำแนกไว้ในหมวดอื่น | 37.1 | 21.2 | 25.4 | 63.3 | 102.2 | 37.1 | 21.0 | 25.4 | 62.4 | 102.2 |
| | | | | | | (100.0) | (99.4) | (100.0) | (98.6) | (100.0) |

หมายเหตุ: - ตัวเลขใน () หมายถึง ร้อยละ

- ^{1/} รวมทหารประจำการ

ตาราง 7 จำนวนและร้อยละของประชาชนอายุ 15 ปีขึ้นไปที่มีงานทำและใช้อินเทอร์เน็ต จำแนกตามอุตสาหกรรม ปี 2564 - 2568

หน่วยเป็นพัน

| อุตสาหกรรม | ประชาชนอายุ 15 ปีขึ้นไปที่มีงานทำ | | | | | การใช้อินเทอร์เน็ต | | | | |
|--|-----------------------------------|----------|----------|----------|----------|--------------------|----------|----------|----------|----------|
| | 2564 | 2565 | 2566 | 2567 | 2568 | 2564 | 2565 | 2566 | 2567 | 2568 |
| ทั่วราชอาณาจักร | 37,780.5 | 39,291.4 | 39,901.6 | 39,840.9 | 39,619.7 | 33,573.9 | 35,928.1 | 37,279.1 | 37,711.9 | 38,150.3 |
| | | | | | | (88.9) | (91.4) | (93.4) | (94.7) | (96.3) |
| เกษตรกรรม การป่าไม้ และการประมง | 12,339.2 | 11,908.1 | 12,053.1 | 11,554.8 | 11,227.8 | 9,352.2 | 9,590.2 | 10,221.1 | 10,090.7 | 10,224.7 |
| | | | | | | (75.8) | (80.5) | (84.8) | (87.3) | (91.1) |
| การทำเหมืองแร่ และเหมืองหิน | 55.7 | 47.6 | 44.9 | 59.2 | 70.3 | 51.3 | 45.4 | 43.4 | 57.4 | 69.3 |
| | | | | | | (92.1) | (95.3) | (96.8) | (97.0) | (98.6) |
| การผลิต | 5,834.7 | 6,249.0 | 6,243.7 | 6,265.5 | 6,326.5 | 5,567.4 | 6,023.3 | 6,066.3 | 6,120.1 | 6,227.9 |
| | | | | | | (95.4) | (96.4) | (97.2) | (97.7) | (98.4) |
| ไฟฟ้า ก๊าซ ไอน้ำ และระบบปรับอากาศ | 111.0 | 103.5 | 102.5 | 105.8 | 105.3 | 110.3 | 102.7 | 101.9 | 105.5 | 105.1 |
| | | | | | | (99.4) | (99.3) | (99.4) | (99.7) | (99.9) |
| การจัดหาน้ำ การจัดการและการบำบัดน้ำเสีย ของเสีย และสิ่งปฏิกูล | 98.5 | 79.3 | 74.6 | 87.6 | 83.2 | 93.9 | 75.3 | 72.6 | 86.3 | 82.1 |
| | | | | | | (95.4) | (95.0) | (97.4) | (98.5) | (98.6) |
| การก่อสร้าง | 2,136.5 | 2,203.0 | 2,249.2 | 2,301.9 | 2,176.9 | 1,944.8 | 2,029.0 | 2,137.0 | 2,209.9 | 2,118.7 |
| | | | | | | (91.0) | (92.1) | (95.0) | (96.0) | (97.3) |
| การขายส่ง และการขายปลีก การซ่อมแซมยานยนต์ และรถจักรยานยนต์ | 6,243.5 | 6,779.0 | 6,890.4 | 6,853.6 | 6,786.1 | 5,856.3 | 6,464.0 | 6,642.4 | 6,645.0 | 6,640.1 |
| | | | | | | (93.8) | (95.4) | (96.4) | (97.0) | (97.8) |
| การขายส่ง และสถานที่เก็บสินค้า | 1,376.8 | 1,470.7 | 1,465.2 | 1,611.4 | 1,692.0 | 1,348.5 | 1,445.2 | 1,447.4 | 1,596.6 | 1,681.0 |
| | | | | | | (97.9) | (98.3) | (98.8) | (99.1) | (99.3) |
| ที่พักแรม และการบริการด้านอาหาร | 2,737.4 | 2,937.5 | 3,173.2 | 3,415.0 | 3,454.5 | 2,581.9 | 2,804.7 | 3,081.7 | 3,329.2 | 3,397.5 |
| | | | | | | (94.3) | (95.5) | (97.1) | (97.5) | (98.4) |
| ข้อมูลข่าวสารและการสื่อสาร | 203.9 | 240.0 | 201.0 | 185.2 | 189.1 | 203.7 | 239.5 | 201.0 | 185.1 | 189.1 |
| | | | | | | (99.9) | (99.8) | (100.0) | (100.0) | (100.0) |
| กิจกรรมทางการเงินและการประกันภัย | 492.0 | 514.0 | 521.4 | 466.8 | 442.8 | 491.2 | 513.8 | 521.0 | 466.4 | 441.6 |
| | | | | | | (99.8) | (100.0) | (99.9) | (99.9) | (99.7) |

หมายเหตุ: - ตัวเลขใน () หมายถึง ร้อยละ

ตาราง 7 จำนวนและร้อยละของประชาชนอายุ 15 ปีขึ้นไปที่มีงานทำและใช้อินเทอร์เน็ต จำแนกตามอุตสาหกรรม ปี 2564 - 2568(ต่อ)

| อุตสาหกรรม | หน่วยเป็นพัน | | | | | | | | | |
|---|-----------------------------------|---------|---------|---------|---------|--------------------|---------|---------|---------|---------|
| | ประชาชนอายุ 15 ปีขึ้นไปที่มีงานทำ | | | | | การใช้อินเทอร์เน็ต | | | | |
| | 2564 | 2565 | 2566 | 2567 | 2568 | 2564 | 2565 | 2566 | 2567 | 2568 |
| กิจกรรมอสังหาริมทรัพย์ | 251.4 | 371.7 | 353.6 | 342.9 | 320.1 | 245.9 | 360.6 | 343.3 | 336.2 | 316.6 |
| | | | | | | (97.8) | (97.0) | (97.1) | (98.0) | (98.9) |
| กิจกรรมทางวิชาชีพ วิทยาศาสตร์ และเทคนิค | 395.1 | 429.1 | 437.6 | 475.6 | 445.3 | 393.0 | 427.8 | 436.3 | 474.6 | 444.7 |
| | | | | | | (99.5) | (99.7) | (99.7) | (99.8) | (99.9) |
| กิจกรรมการบริหารและการบริการสนับสนุน | 521.8 | 599.1 | 678.6 | 716.9 | 698.3 | 505.4 | 583.3 | 664.8 | 707.5 | 693.2 |
| | | | | | | (96.9) | (97.4) | (98.0) | (98.7) | (99.3) |
| การบริหารราชการ การป้องกันประเทศ และการประกันสังคมภาคบังคับ | 1,671.3 | 1,853.3 | 1,801.3 | 1,769.5 | 1,830.3 | 1,651.5 | 1,837.0 | 1,789.4 | 1,758.5 | 1,824.5 |
| | | | | | | (98.8) | (99.1) | (99.3) | (99.4) | (99.7) |
| การศึกษา | 1,111.3 | 1,115.8 | 1,123.8 | 1,104.7 | 1,133.3 | 1,104.2 | 1,110.7 | 1,119.7 | 1,100.6 | 1,129.4 |
| | | | | | | (99.4) | (99.5) | (99.6) | (99.6) | (99.7) |
| กิจกรรมด้านสุขภาพและงานสังคมสงเคราะห์ | 758.5 | 824.7 | 838.0 | 820.7 | 829.3 | 750.5 | 817.4 | 833.3 | 815.6 | 825.6 |
| | | | | | | (98.9) | (99.1) | (99.4) | (99.4) | (99.5) |
| ศิลปะ ความบันเทิง และนันทนาการ | 244.8 | 284.2 | 296.8 | 303.0 | 283.4 | 232.9 | 275.1 | 290.0 | 300.2 | 279.9 |
| | | | | | | (95.2) | (96.8) | (97.7) | (99.1) | (98.8) |
| กิจกรรมบริการด้านอื่น ๆ | 917.6 | 1,005.0 | 1,079.1 | 1,074.5 | 1,204.5 | 831.6 | 925.9 | 1,009.3 | 1,016.0 | 1,148.1 |
| | | | | | | (90.6) | (92.1) | (93.5) | (94.6) | (95.3) |
| กิจกรรมการจ้างงานในครัวเรือนส่วนบุคคล กิจกรรมการผลิตสินค้าและบริการที่ทำขึ้นเอง เพื่อใช้ในครัวเรือน | 227.6 | 229.7 | 232.0 | 259.6 | 243.0 | 205.4 | 210.3 | 215.5 | 244.9 | 233.5 |
| | | | | | | (90.3) | (91.6) | (92.9) | (94.4) | (96.1) |
| กิจกรรมขององค์กรระหว่างประเทศ | 2.9 | 3.3 | 2.8 | 1.7 | 2.8 | 2.9 | 3.3 | 2.8 | 1.7 | 2.8 |
| | | | | | | (100.0) | (100.0) | (100.0) | (100.0) | (100.0) |
| ไม่ทราบ | 49.2 | 43.9 | 38.9 | 65.0 | 75.2 | 49.2 | 43.7 | 38.9 | 64.1 | 75.2 |
| | | | | | | (100.0) | (99.7) | (100.0) | (98.7) | (100.0) |

หมายเหตุ: - ตัวเลขใน () หมายถึง ร้อยละ

ตาราง 8 จำนวนและร้อยละของประชาชนอายุ 15 ปีขึ้นไปที่มีงานทำและใช้อินเทอร์เน็ต จำแนกตามสถานภาพการทำงาน ปี 2564 - 2568

หน่วยเป็นพัน

| สถานภาพการทำงาน | ประชาชนอายุ 15 ปีขึ้นไปที่มีงานทำ | | | | | การใช้อินเทอร์เน็ต | | | | |
|-----------------------------|-----------------------------------|----------|----------|----------|----------|--------------------|----------|----------|----------|----------|
| | 2564 | 2565 | 2566 | 2567 | 2568 | 2564 | 2565 | 2566 | 2567 | 2568 |
| ทั่วราชอาณาจักร | 37,780.5 | 39,291.4 | 39,901.6 | 39,840.9 | 39,619.7 | 33,573.9 | 35,928.1 | 37,279.1 | 37,711.9 | 38,150.3 |
| | | | | | | (88.9) | (91.4) | (93.4) | (94.7) | (96.3) |
| นายจ้าง | 872.3 | 916.5 | 951.6 | 1,074.4 | 991.6 | 817.3 | 872.1 | 916.6 | 1,037.1 | 968.2 |
| | | | | | | (93.7) | (95.2) | (96.3) | (96.5) | (97.6) |
| ลูกจ้างรัฐบาล | 3,575.6 | 3,774.6 | 3,684.1 | 3,607.9 | 3,676.6 | 3,542.2 | 3,749.7 | 3,664.8 | 3,591.3 | 3,666.4 |
| | | | | | | (99.1) | (99.3) | (99.5) | (99.5) | (99.7) |
| ลูกจ้างเอกชน | 13,944.9 | 14,975.1 | 15,365.3 | 15,909.2 | 15,920.7 | 13,283.6 | 14,404.7 | 14,952.9 | 15,588.7 | 15,706.9 |
| | | | | | | (95.3) | (96.2) | (97.3) | (98.0) | (98.7) |
| ทำงานส่วนตัวโดยไม่มีลูกจ้าง | 12,869.6 | 13,458.7 | 13,661.5 | 13,280.5 | 13,183.7 | 10,321.3 | 11,420.6 | 12,020.4 | 11,931.9 | 12,241.9 |
| | | | | | | (80.2) | (84.9) | (88.0) | (89.8) | (92.9) |
| ช่วยธุรกิจในครัวเรือน | 6,481.5 | 6,121.3 | 6,203.9 | 5,944.4 | 5,833.3 | 5,577.9 | 5,440.2 | 5,691.0 | 5,539.7 | 5,554.3 |
| | | | | | | (86.1) | (88.9) | (91.7) | (93.2) | (95.2) |
| การรวมกลุ่ม | 36.7 | 45.4 | 35.3 | 24.4 | 13.8 | 31.5 | 40.9 | 33.4 | 23.4 | 12.6 |
| | | | | | | (85.9) | (90.0) | (94.8) | (95.9) | (91.3) |

หมายเหตุ: - ตัวเลขใน () หมายถึง ร้อยละ

ตาราง 9 จำนวนและร้อยละของประชาชนอายุ 6 ปีขึ้นไปที่ใช้โทรศัพท์มือถือ จำแนกตามภาค และเขตการปกครอง ปี 2564 - 2568

หน่วยเป็นพัน

| ภาค และเขตการปกครอง | ประชาชนอายุ 6 ปีขึ้นไป | | | | | การใช้โทรศัพท์มือถือ | | | | |
|------------------------|------------------------|----------|----------|----------|----------|----------------------|--------------------|--------------------|--------------------|--------------------|
| | 2564 | 2565 | 2566 | 2567 | 2568 | 2564 | 2565 | 2566 | 2567 | 2568 |
| ทั่วราชอาณาจักร | 63,950.7 | 65,532.3 | 65,771.5 | 65,999.3 | 66,208.9 | 59,983.2 (93.8) | 62,261.2 (95.0) | 62,476.9 (95.0) | 62,908.1 (95.3) | 63,494.6 (95.9) |
| ในเขตเทศบาล | 28,848.9 | 29,875.5 | 30,047.6 | 30,212.8 | 30,367.0 | 27,491.7 (95.3) | 28,769.5 (96.3) | 28,926.1 (96.3) | 29,164.6 (96.5) | 29,472.2 (97.1) |
| นอกเขตเทศบาล | 35,101.8 | 35,656.8 | 35,724.0 | 35,786.6 | 35,841.9 | 32,491.5 (92.6) | 33,491.6 (93.9) | 33,550.8 (93.9) | 33,743.5 (94.3) | 34,022.3 (94.9) |
| กรุงเทพมหานคร | 8,354.7 | 8,556.5 | 8,598.4 | 8,635.7 | 8,667.6 | 8,093.5 (96.9) | 8,359.1 (97.7) | 8,394.4 (97.6) | 8,449.3 (97.8) | 8,508.4 (98.2) |
| ภาคกลาง | 19,233.3 | 20,346.8 | 20,607.8 | 20,868.6 | 21,123.9 | 18,274.2 (95.0) | 19,585.8 (96.3) | 19,811.9 (96.1) | 20,115.8 (96.4) | 20,471.8 (96.9) |
| ในเขตเทศบาล | 8,879.2 | 9,520.6 | 9,659.5 | 9,798.8 | 9,935.3 | 8,515.2 (95.9) | 9,224.9 (96.9) | 9,344.2 (96.7) | 9,495.4 (96.9) | 9,691.5 (97.5) |
| นอกเขตเทศบาล | 10,354.1 | 10,826.2 | 10,948.3 | 11,069.8 | 11,188.6 | 9,759.0 (94.3) | 10,360.9 (95.7) | 10,467.7 (95.6) | 10,620.4 (95.9) | 10,780.3 (96.4) |
| ภาคเหนือ | 10,563.7 | 10,600.9 | 10,554.4 | 10,506.2 | 10,455.7 | 9,711.8 (91.9) | 9,819.9 (92.6) | 9,760.6 (92.5) | 9,767.6 (93.0) | 9,807.9 (93.8) |
| ในเขตเทศบาล | 3,686.0 | 3,697.2 | 3,681.6 | 3,665.4 | 3,648.3 | 3,438.4 (93.3) | 3,476.5 (94.0) | 3,450.7 (93.7) | 3,463.4 (94.5) | 3,471.1 (95.1) |
| นอกเขตเทศบาล | 6,877.7 | 6,903.7 | 6,872.8 | 6,840.8 | 6,807.5 | 6,273.3 (91.2) | 6,343.4 (91.9) | 6,309.9 (91.8) | 6,304.3 (92.2) | 6,336.8 (93.1) |
| ภาคตะวันออกเฉียงเหนือ | 17,102.8 | 17,073.3 | 16,997.0 | 16,918.2 | 16,836.9 | 15,736.5 (92.0) | 15,995.3 (93.7) | 15,956.3 (93.9) | 15,947.4 (94.3) | 15,979.5 (94.9) |
| ในเขตเทศบาล | 5,008.9 | 5,054.5 | 5,037.4 | 5,019.3 | 5,000.2 | 4,655.7 (92.9) | 4,771.3 (94.4) | 4,768.8 (94.7) | 4,758.2 (94.8) | 4,772.5 (95.4) |
| นอกเขตเทศบาล | 12,093.9 | 12,018.8 | 11,959.6 | 11,898.9 | 11,836.6 | 11,080.8 (91.6) | 11,224.0 (93.4) | 11,187.5 (93.5) | 11,189.2 (94.0) | 11,207.0 (94.7) |
| ภาคใต้ | 8,696.2 | 8,954.7 | 9,013.9 | 9,070.7 | 9,124.8 | 8,167.2 (93.9) | 8,501.0 (94.9) | 8,553.7 (94.9) | 8,628.0 (95.1) | 8,727.0 (95.6) |
| ในเขตเทศบาล | 2,920.2 | 3,046.6 | 3,070.6 | 3,093.6 | 3,115.5 | 2,788.8 (95.5) | 2,937.7 (96.4) | 2,968.0 (96.7) | 2,998.3 (96.9) | 3,028.7 (97.2) |
| นอกเขตเทศบาล | 5,776.1 | 5,908.1 | 5,943.3 | 5,977.1 | 6,009.3 | 5,378.4 (93.1) | 5,563.3 (94.2) | 5,585.7 (94.0) | 5,629.7 (94.2) | 5,698.2 (94.8) |

หมายเหตุ: - ตัวเลขใน () หมายถึง ร้อยละ

ตาราง 10 จำนวนและร้อยละของประชาชนอายุ 6 ปีขึ้นไปที่ใช้โทรศัพท์มือถือ จำแนกตามเพศ และเขตการปกครอง ปี 2564 - 2568

หน่วยเป็นพัน

| เพศ และเขตการปกครอง | ประชาชนอายุ 6 ปีขึ้นไป | | | | | การใช้โทรศัพท์มือถือ | | | | |
|------------------------|------------------------|----------|----------|----------|----------|----------------------|--------------------|--------------------|--------------------|--------------------|
| | 2564 | 2565 | 2566 | 2567 | 2568 | 2564 | 2565 | 2566 | 2567 | 2568 |
| ทั่วราชอาณาจักร | 63,950.7 | 65,532.3 | 65,771.5 | 65,999.3 | 66,208.9 | 59,983.2 (93.8) | 62,261.2 (95.0) | 62,476.9 (95.0) | 62,908.1 (95.3) | 63,494.6 (95.9) |
| ชาย | 31,029.8 | 31,482.3 | 31,578.3 | 31,668.7 | 31,750.6 | 29,243.6 (94.2) | 30,058.2 (95.5) | 30,114.8 (95.4) | 30,330.1 (95.8) | 30,579.4 (96.3) |
| ในเขตเทศบาล | 13,851.9 | 14,198.6 | 14,273.7 | 14,345.5 | 14,411.9 | 13,269.0 (95.8) | 13,740.5 (96.8) | 13,797.0 (96.7) | 13,913.5 (97.0) | 14,041.1 (97.4) |
| นอกเขตเทศบาล | 17,177.9 | 17,283.8 | 17,304.6 | 17,323.2 | 17,338.7 | 15,974.6 (93.0) | 16,317.7 (94.4) | 16,317.8 (94.3) | 16,416.6 (94.8) | 16,538.2 (95.4) |
| หญิง | 32,921.0 | 34,049.9 | 34,193.2 | 34,330.6 | 34,458.3 | 30,739.6 (93.4) | 32,203.0 (94.6) | 32,362.1 (94.6) | 32,578.0 (94.9) | 32,915.2 (95.5) |
| ในเขตเทศบาล | 14,997.0 | 15,677.0 | 15,773.8 | 15,867.3 | 15,955.0 | 14,222.7 (94.8) | 15,029.0 (95.9) | 15,129.1 (95.9) | 15,251.0 (96.1) | 15,431.1 (96.7) |
| นอกเขตเทศบาล | 17,923.9 | 18,373.0 | 18,419.4 | 18,463.4 | 18,503.2 | 16,516.9 (92.1) | 17,173.9 (93.5) | 17,233.1 (93.6) | 17,326.9 (93.8) | 17,484.1 (94.5) |

หมายเหตุ: - ตัวเลขใน () หมายถึง ร้อยละ

ตาราง 11 จำนวนและร้อยละของประชาชนอายุ 6 ปีขึ้นไปที่ใช้โทรศัพท์มือถือ จำแนกตามกลุ่มอายุ ปี 2564 - 2568

| กลุ่มอายุ (ปี) | ประชาชนอายุ 6 ปีขึ้นไป | | | | | การใช้โทรศัพท์มือถือ | | | | |
|-----------------|------------------------|----------|----------|----------|----------|----------------------|--------------------|--------------------|--------------------|--------------------|
| | 2564 | 2565 | 2566 | 2567 | 2568 | 2564 | 2565 | 2566 | 2567 | 2568 |
| | | | | | | หน่วยเป็นพัน | | | | |
| ทั่วราชอาณาจักร | 63,950.7 | 65,532.3 | 65,771.5 | 65,999.3 | 66,208.9 | 59,983.2 (93.8) | 62,261.2 (95.0) | 62,476.9 (95.0) | 62,908.1 (95.3) | 63,494.6 (95.9) |
| 6 - 14 | 6,828.6 | 6,909.5 | 6,850.8 | 6,798.9 | 6,750.9 | 6,479.0 (94.9) | 6,696.7 (96.9) | 6,644.7 (97.0) | 6,598.9 (97.1) | 6,572.9 (97.4) |
| 15 - 19 | 4,292.2 | 4,364.6 | 4,297.9 | 4,231.4 | 4,166.3 | 4,263.5 (99.3) | 4,341.9 (99.5) | 4,272.1 (99.4) | 4,210.1 (99.5) | 4,151.6 (99.6) |
| 20 - 24 | 4,819.4 | 5,040.7 | 4,989.2 | 4,933.8 | 4,876.0 | 4,776.8 (99.1) | 4,987.3 (98.9) | 4,944.3 (99.1) | 4,881.2 (98.9) | 4,830.6 (99.1) |
| 25 - 29 | 4,971.5 | 5,278.6 | 5,277.7 | 5,265.7 | 5,243.8 | 4,919.8 (99.0) | 5,227.8 (99.0) | 5,227.1 (99.0) | 5,223.1 (99.2) | 5,205.8 (99.3) |
| 30 - 34 | 4,631.3 | 4,922.4 | 4,989.1 | 5,053.9 | 5,104.2 | 4,588.4 (99.1) | 4,870.7 (98.9) | 4,935.8 (98.9) | 5,004.8 (99.0) | 5,062.3 (99.2) |
| 35 - 39 | 4,621.6 | 4,779.0 | 4,734.5 | 4,713.3 | 4,716.6 | 4,571.5 (98.9) | 4,720.1 (98.8) | 4,683.1 (98.9) | 4,658.7 (98.8) | 4,668.8 (99.0) |
| 40 - 49 | 10,248.6 | 10,514.2 | 10,378.7 | 10,233.7 | 10,078.0 | 10,050.1 (98.1) | 10,333.3 (98.3) | 10,200.8 (98.3) | 10,068.1 (98.4) | 9,949.4 (98.7) |
| 50 - 59 | 10,301.5 | 10,650.9 | 10,676.8 | 10,676.1 | 10,655.5 | 9,901.7 (96.1) | 10,311.5 (96.8) | 10,371.8 (97.1) | 10,396.0 (97.4) | 10,427.7 (97.9) |
| 60 ปีขึ้นไป | 13,236.1 | 13,072.3 | 13,576.8 | 14,092.6 | 14,617.6 | 10,432.6 (78.8) | 10,771.9 (82.4) | 11,197.3 (82.5) | 11,867.2 (84.2) | 12,625.6 (86.4) |

หมายเหตุ: - ตัวเลขใน () หมายถึง ร้อยละ

ตาราง 12 จำนวนและร้อยละของประชาชนอายุ 6 ปีขึ้นไปที่ใช้โทรศัพท์มือถือ จำแนกตามระดับการศึกษาที่สำเร็จ ปี 2564 - 2568

หน่วยเป็นพัน

| ระดับการศึกษาที่สำเร็จ | ประชาชนอายุ 6 ปีขึ้นไป | | | | | การใช้โทรศัพท์มือถือ | | | | |
|------------------------------|------------------------|----------|----------|----------|----------|----------------------|----------|----------|----------|----------|
| | 2564 | 2565 | 2566 | 2567 | 2568 | 2564 | 2565 | 2566 | 2567 | 2568 |
| ทั่วราชอาณาจักร | 63,988.1* | 65,532.3 | 65,771.5 | 65,999.3 | 66,208.9 | 60,588.1* | 62,261.2 | 62,476.9 | 62,908.1 | 63,494.6 |
| | | | | | | (94.7) | (95.0) | (95.0) | (95.3) | (95.9) |
| ไม่มีการศึกษา | 2,546.1* | 2,666.5 | 2,399.9 | 2,284.2 | 2,245.3 | 1,844.3* | 1,944.6 | 1,712.5 | 1,644.5 | 1,672.3 |
| | | | | | | (72.4) | (72.9) | (71.4) | (72.0) | (74.5) |
| ต่ำกว่าประถมศึกษา | 16,815.2* | 15,698.5 | 15,305.9 | 15,082.6 | 14,431.2 | 14,713.9* | 13,767.1 | 13,368.4 | 13,271.0 | 12,840.8 |
| | | | | | | (87.5) | (87.7) | (87.3) | (88.0) | (89.0) |
| ประถมศึกษา | 12,844.9* | 12,883.9 | 13,262.4 | 13,643.8 | 13,911.3 | 12,480.6* | 12,511.5 | 12,848.1 | 13,242.1 | 13,551.7 |
| | | | | | | (97.2) | (97.1) | (96.9) | (97.1) | (97.4) |
| มัธยมศึกษาตอนต้น | 10,319.8* | 10,678.2 | 10,963.3 | 11,159.6 | 11,318.1 | 10,216.0* | 10,567.5 | 10,850.6 | 11,048.7 | 11,222.8 |
| | | | | | | (99.0) | (99.0) | (99.0) | (99.0) | (99.2) |
| มัธยมศึกษาตอนปลาย | 10,129.8* | 11,031.2 | 11,278.6 | 11,281.2 | 11,589.5 | 10,046.2* | 10,955.5 | 11,196.3 | 11,209.2 | 11,531.3 |
| | | | | | | (99.2) | (99.3) | (99.3) | (99.4) | (99.5) |
| อุดมศึกษา | 10,949.3* | 12,120.6 | 12,040.6 | 11,844.7 | 11,850.0 | 10,910.1* | 12,074.5 | 11,994.1 | 11,801.0 | 11,819.6 |
| | | | | | | (99.6) | (99.6) | (99.6) | (99.6) | (99.7) |
| การศึกษาอื่น ๆ ^{1/} | 191.0* | 184.9 | 196.6 | 283.9 | 297.8 | 188.7* | 179.9 | 192.2 | 280.7 | 296.2 |
| | | | | | | (98.8) | (97.3) | (97.8) | (98.9) | (99.5) |
| ไม่ทราบ | 192.1* | 268.6 | 324.4 | 419.4 | 565.8 | 188.3* | 260.7 | 314.9 | 410.9 | 559.9 |
| | | | | | | (98.0) | (97.0) | (97.1) | (98.0) | (99.0) |

หมายเหตุ: - ตัวเลขใน () หมายถึง ร้อยละ

- ^{1/} รวมอาชีวะระยะสั้น

- * เป็นข้อมูลจากการสำรวจการมี การใช้เทคโนโลยีสารสนเทศและการสื่อสารในครัวเรือน พ.ศ. 2564 (ไตรมาส 4)

ตาราง 13 จำนวนและร้อยละของประชาชนอายุ 15 ปีขึ้นไปที่ใช้โทรศัพท์มือถือ จำแนกตามสถานภาพแรงงาน ปี 2564 - 2568

| กลุ่มอายุ (ปี) | หน่วยเป็นพัน | | | | | | | | | |
|--|-------------------------|----------|----------|----------|----------|----------------------|----------|----------|----------|----------|
| | ประชาชนอายุ 15 ปีขึ้นไป | | | | | การใช้โทรศัพท์มือถือ | | | | |
| | 2564 | 2565 | 2566 | 2567 | 2568 | 2564 | 2565 | 2566 | 2567 | 2568 |
| ทั่วราชอาณาจักร | 57,122.1 | 58,622.7 | 58,920.7 | 59,200.5 | 59,458.0 | 53,504.2 | 55,564.5 | 55,832.2 | 56,309.2 | 56,921.7 |
| | | | | | | (93.7) | (94.8) | (94.8) | (95.1) | (95.7) |
| กำลังแรงงานรวม | 38,654.3 | 39,971.3 | 40,438.0 | 40,392.4 | 40,126.8 | 37,744.7 | 39,250.5 | 39,775.4 | 39,799.1 | 39,662.1 |
| | | | | | | (97.6) | (98.2) | (98.4) | (98.5) | (98.8) |
| กำลังแรงงานปัจจุบัน | 38,524.4 | 39,817.0 | 40,297.8 | 40,243.9 | 39,948.1 | 37,630.4 | 39,106.7 | 39,642.7 | 39,659.4 | 39,493.3 |
| | | | | | | (97.7) | (98.2) | (98.4) | (98.5) | (98.9) |
| - ผู้มีงานทำ | 37,780.5 | 39,291.4 | 39,901.6 | 39,840.9 | 39,619.7 | 36,893.9 | 38,584.7 | 39,252.3 | 39,258.8 | 39,167.9 |
| | | | | | | (97.7) | (98.2) | (98.4) | (98.5) | (98.9) |
| - ผู้ว่างงาน | 744.0 | 525.6 | 396.3 | 403.0 | 328.4 | 736.5 | 522.0 | 390.3 | 400.6 | 325.4 |
| | | | | | | (99.0) | (99.3) | (98.5) | (99.4) | (99.1) |
| กำลังแรงงานที่รอฤดูกาล | 129.9 | 154.3 | 140.2 | 148.5 | 178.8 | 114.3 | 143.9 | 132.8 | 139.7 | 168.8 |
| | | | | | | (88.0) | (93.3) | (94.7) | (94.0) | (94.5) |
| ผู้ที่ไม่อยู่ในกำลังแรงงาน | 18,467.8 | 18,651.5 | 18,482.7 | 18,808.1 | 19,331.2 | 15,759.6 | 16,313.9 | 16,056.8 | 16,510.1 | 17,259.5 |
| | | | | | | (85.3) | (87.5) | (86.9) | (87.8) | (89.3) |
| - ทำงานบ้าน | 5,148.4 | 5,183.5 | 5,089.9 | 4,771.2 | 4,651.8 | 4,930.9 | 5,005.3 | 4,926.1 | 4,630.7 | 4,545.0 |
| | | | | | | (95.8) | (96.6) | (96.8) | (97.1) | (97.7) |
| - เรียนหนังสือ | 4,411.6 | 4,730.1 | 4,550.3 | 4,522.3 | 4,571.2 | 4,407.7 | 4,727.2 | 4,546.6 | 4,518.0 | 4,569.7 |
| | | | | | | (99.9) | (99.9) | (99.9) | (99.9) | (100.0) |
| - ยังเด็ก ขรา/ไม่สามารถทำงานได้ | 6,970.3 | 6,730.1 | 6,990.0 | 7,222.9 | 7,554.3 | 4,544.1 | 4,622.1 | 4,778.4 | 5,127.3 | 5,646.1 |
| | | | | | | (65.2) | (68.7) | (68.4) | (71.0) | (74.7) |
| - ดูแลเด็ก/ผู้สูงอายุ/ผู้ป่วย/ผู้พิการ | - | - | - | 490.4 | 587.2 | - | - | - | 477.8 | 570.1 |
| | | | | | | | | | (97.4) | (97.1) |
| - อื่น ๆ | 1,937.6 | 2,007.8 | 1,852.5 | 1,801.2 | 1,966.6 | 1,876.9 | 1,959.3 | 1,805.7 | 1,756.2 | 1,928.8 |
| | | | | | | (96.9) | (97.6) | (97.5) | (97.5) | (98.1) |

หมายเหตุ: - ตัวเลขใน () หมายถึง ร้อยละ

- * เป็นข้อมูลจากการสำรวจการมี การใช้เทคโนโลยีสารสนเทศและการสื่อสารในครัวเรือน พ.ศ. 2564 (ไตรมาส 4)

ตาราง 14 จำนวนและร้อยละของประชาชนอายุ 15 ปีขึ้นไปที่มีงานทำและใช้โทรศัพท์มือถือ จำแนกตามอาชีพ ปี 2564 - 2568

หน่วยเป็นพัน

| อาชีพ | ประชาชนอายุ 15 ปีขึ้นไปที่มีงานทำ | | | | | การใช้โทรศัพท์มือถือ | | | | |
|--|-----------------------------------|----------|----------|----------|----------|----------------------|----------|----------|----------|----------|
| | 2564 | 2565 | 2566 | 2567 | 2568 | 2564 | 2565 | 2566 | 2567 | 2568 |
| ทั่วราชอาณาจักร | 37,780.5 | 39,291.4 | 39,901.6 | 39,840.9 | 39,619.7 | 36,893.9 | 38,584.7 | 39,252.3 | 39,258.8 | 39,167.9 |
| | | | | | | (97.7) | (98.2) | (98.4) | (98.5) | (98.9) |
| ผู้จัดการ ข้าราชการระดับอาวุโส และผู้บัญชาการกองหมาย ^{1/} | 1,237.0 | 1,347.2 | 1,380.6 | 1,374.6 | 1,363.8 | 1,233.2 | 1,345.2 | 1,378.9 | 1,372.3 | 1,363.1 |
| | | | | | | (99.7) | (99.8) | (99.9) | (99.8) | (100.0) |
| ผู้ประกอบการวิชาชีพด้านต่าง ๆ | 2,119.6 | 2,372.1 | 2,278.4 | 2,202.7 | 2,233.4 | 2,118.6 | 2,370.9 | 2,278.1 | 2,202.4 | 2,232.7 |
| | | | | | | (100.0) | (100.0) | (100.0) | (100.0) | (100.0) |
| เจ้าหน้าที่เทคนิคและผู้ประกอบวิชาชีพที่เกี่ยวข้องกับด้านต่าง ๆ | 1,719.4 | 1,933.0 | 1,869.6 | 1,875.9 | 1,858.9 | 1,717.6 | 1,931.3 | 1,869.2 | 1,875.3 | 1,858.1 |
| | | | | | | (99.9) | (99.9) | (100.0) | (100.0) | (100.0) |
| เสมียน | 1,693.1 | 1,879.8 | 1,869.1 | 1,814.6 | 1,852.0 | 1,692.6 | 1,879.6 | 1,868.4 | 1,814.2 | 1,851.6 |
| | | | | | | (100.0) | (100.0) | (100.0) | (100.0) | (100.0) |
| พนักงานบริการ และผู้จำหน่ายสินค้า | 7,653.3 | 8,162.2 | 8,553.1 | 8,661.3 | 8,637.1 | 7,551.3 | 8,095.7 | 8,493.0 | 8,613.1 | 8,598.9 |
| | | | | | | (98.7) | (99.2) | (99.3) | (99.4) | (99.6) |
| ผู้ปฏิบัติงานที่มีฝีมือในด้านการเกษตร ป่าไม้ และการประมง | 11,440.2 | 10,914.7 | 11,076.6 | 10,474.5 | 10,144.1 | 10,868.0 | 10,477.0 | 10,672.5 | 10,120.1 | 9,875.8 |
| | | | | | | (95.0) | (96.0) | (96.4) | (96.6) | (97.4) |
| ช่างฝีมือและผู้ปฏิบัติงานที่เกี่ยวข้อง | 4,074.2 | 4,189.6 | 4,265.4 | 4,311.6 | 4,105.2 | 4,007.0 | 4,136.3 | 4,217.6 | 4,266.5 | 4,072.5 |
| | | | | | | (98.3) | (98.7) | (98.9) | (99.0) | (99.2) |
| ผู้ปฏิบัติการเครื่องจักรโรงงานและเครื่องจักร และผู้ปฏิบัติงานด้านการประกอบ | 3,665.3 | 3,981.1 | 4,041.7 | 4,234.7 | 4,371.9 | 3,652.9 | 3,971.3 | 4,034.4 | 4,225.6 | 4,364.6 |
| | | | | | | (99.7) | (99.8) | (99.8) | (99.8) | (99.8) |
| ผู้ประกอบอาชีพงานขั้นพื้นฐาน | 4,141.3 | 4,490.6 | 4,541.6 | 4,827.7 | 4,951.2 | 4,015.7 | 4,356.2 | 4,414.8 | 4,707.0 | 4,848.4 |
| | | | | | | (97.0) | (97.0) | (97.2) | (97.5) | (97.9) |
| คนงานซึ่งมิได้จำแนกไว้ในหมวดอื่น | 37.1 | 21.2 | 25.4 | 63.3 | 102.2 | 37.1 | 21.2 | 25.4 | 62.4 | 102.2 |
| | | | | | | (100.0) | (100.0) | (100.0) | (98.6) | (100.0) |

หมายเหตุ: - ตัวเลขใน () หมายถึง ร้อยละ

- ^{1/} รวมทหารประจำการ

ตาราง 15 จำนวนและร้อยละของประชาชนอายุ 15 ปีขึ้นไปที่มีงานทำและใช้โทรศัพท์มือถือ จำแนกตามอุตสาหกรรม ปี 2564 - 2568

| อุตสาหกรรม | หน่วยเป็นพัน | | | | | | | | | |
|--|-----------------------------------|----------|----------|----------|----------|----------------------|----------|----------|----------|----------|
| | ประชาชนอายุ 15 ปีขึ้นไปที่มีงานทำ | | | | | การใช้โทรศัพท์มือถือ | | | | |
| | 2564 | 2565 | 2566 | 2567 | 2568 | 2564 | 2565 | 2566 | 2567 | 2568 |
| ทั่วราชอาณาจักร | 37,780.5 | 39,291.4 | 39,901.6 | 39,840.9 | 39,619.7 | 36,893.9 | 38,584.7 | 39,252.3 | 39,258.8 | 39,167.9 |
| | | | | | | (97.7) | (98.2) | (98.4) | (98.5) | (98.9) |
| เกษตรกรรม การป่าไม้ และการประมง | 12,339.2 | 11,908.1 | 12,053.1 | 11,554.8 | 11,227.8 | 11,713.7 | 11,405.9 | 11,591.7 | 11,141.8 | 10,914.4 |
| | | | | | | (94.9) | (95.8) | (96.2) | (96.4) | (97.2) |
| การทำเหมืองแร่ และเหมืองหิน | 55.7 | 47.6 | 44.9 | 59.2 | 70.3 | 54.8 | 47.2 | 44.7 | 59.0 | 70.2 |
| | | | | | | (98.3) | (99.1) | (99.6) | (99.7) | (99.8) |
| การผลิต | 5,834.7 | 6,249.0 | 6,243.7 | 6,265.5 | 6,326.5 | 5,777.8 | 6,203.3 | 6,198.5 | 6,226.6 | 6,297.4 |
| | | | | | | (99.0) | (99.3) | (99.3) | (99.4) | (99.5) |
| ไฟฟ้า ก๊าซ ไอน้ำ และระบบปรับอากาศ | 111.0 | 103.5 | 102.5 | 105.8 | 105.3 | 110.7 | 103.5 | 102.5 | 105.8 | 105.3 |
| | | | | | | (99.8) | (100.0) | (100.0) | (100.0) | (100.0) |
| การจัดหาน้ำ การจัดการและการบำบัดน้ำเสีย ของเสีย และสิ่งปฏิกูล | 98.5 | 79.3 | 74.6 | 87.6 | 83.2 | 96.8 | 78.1 | 73.8 | 86.9 | 82.9 |
| | | | | | | (98.3) | (98.5) | (99.0) | (99.2) | (99.5) |
| การก่อสร้าง | 2,136.5 | 2,203.0 | 2,249.2 | 2,301.9 | 2,176.9 | 2,097.4 | 2,162.8 | 2,221.3 | 2,275.3 | 2,154.4 |
| | | | | | | (98.2) | (98.2) | (98.8) | (98.8) | (99.0) |
| การขายส่ง และการขายปลีก การซ่อมแซมยานยนต์ และรถจักรยานยนต์ | 6,243.5 | 6,779.0 | 6,890.4 | 6,853.6 | 6,786.1 | 6,152.4 | 6,720.1 | 6,831.1 | 6,800.1 | 6,745.9 |
| | | | | | | (98.5) | (99.1) | (99.1) | (99.2) | (99.4) |
| การขนส่ง และสถานที่เก็บสินค้า | 1,376.8 | 1,470.7 | 1,465.2 | 1,611.4 | 1,692.0 | 1,373.4 | 1,468.2 | 1,463.1 | 1,609.8 | 1,690.6 |
| | | | | | | (99.8) | (99.8) | (99.9) | (99.9) | (99.9) |
| ที่พักแรม และการบริการด้านอาหาร | 2,737.4 | 2,937.5 | 3,173.2 | 3,415.0 | 3,454.5 | 2,707.6 | 2,914.4 | 3,155.2 | 3,397.9 | 3,440.7 |
| | | | | | | (98.9) | (99.2) | (99.4) | (99.5) | (99.6) |
| ข้อมูลข่าวสารและการสื่อสาร | 203.9 | 240.0 | 201.0 | 185.2 | 189.1 | 203.8 | 240.0 | 201.0 | 185.2 | 189.1 |
| | | | | | | (100.0) | (100.0) | (100.0) | (100.0) | (100.0) |
| กิจกรรมทางการเงินและการประกันภัย | 492.0 | 514.0 | 521.4 | 466.8 | 442.8 | 492.0 | 514.0 | 521.4 | 466.4 | 442.7 |
| | | | | | | (100.0) | (100.0) | (100.0) | (99.9) | (100.0) |

หมายเหตุ: - ตัวเลขใน () หมายถึง ร้อยละ

- ปี 2562 ไม่ได้นำเสนอผลเรื่องโทรศัพท์มือถือ

ตาราง 15 จำนวนและร้อยละของประชาชนอายุ 15 ปีขึ้นไปที่มีงานทำและใช้โทรศัพท์มือถือ จำแนกตามอุตสาหกรรม ปี 2564 - 2568 (ต่อ)

หน่วยเป็นพัน

| อุตสาหกรรม | ประชาชนอายุ 15 ปีขึ้นไปที่มีงานทำ | | | | | การใช้โทรศัพท์มือถือ | | | | |
|---|-----------------------------------|---------|---------|---------|---------|----------------------|-------------------|-------------------|-------------------|-------------------|
| | 2564 | 2565 | 2566 | 2567 | 2568 | 2564 | 2565 | 2566 | 2567 | 2568 |
| กิจกรรมอสังหาริมทรัพย์ | 251.4 | 371.7 | 353.6 | 342.9 | 320.1 | 249.7 (99.3) | 369.2 (99.3) | 351.7 (99.5) | 342.6 (99.9) | 319.9 (99.9) |
| กิจกรรมทางวิชาชีพ วิทยาศาสตร์ และเทคนิค | 395.1 | 429.1 | 437.6 | 475.6 | 445.3 | 394.7 (99.9) | 428.6 (99.9) | 437.5 (100.0) | 475.5 (100.0) | 445.0 (99.9) |
| กิจกรรมการบริหารและการบริการสนับสนุน | 521.8 | 599.1 | 678.6 | 716.9 | 698.3 | 519.0 (99.5) | 597.7 (99.8) | 676.2 (99.6) | 714.9 (99.7) | 697.2 (99.8) |
| การบริหารราชการ การป้องกันประเทศ และการประกันสังคมภาคบังคับ | 1,671.3 | 1,853.3 | 1,801.3 | 1,769.5 | 1,830.3 | 1,668.3 (99.8) | 1,850.0 (99.8) | 1,798.2 (99.8) | 1,767.4 (99.9) | 1,828.9 (99.9) |
| การศึกษา | 1,111.3 | 1,115.8 | 1,123.8 | 1,104.7 | 1,133.3 | 1,110.5 (99.9) | 1,114.7 (99.9) | 1,123.1 (99.9) | 1,104.1 (99.9) | 1,132.3 (99.9) |
| กิจกรรมด้านสุขภาพและงานสังคมสงเคราะห์ | 758.5 | 824.7 | 838.0 | 820.7 | 829.3 | 756.7 (99.8) | 823.1 (99.8) | 837.5 (99.9) | 820.1 (99.9) | 828.4 (99.9) |
| ศิลปะ ความบันเทิง และนันทนาการ | 244.8 | 284.2 | 296.8 | 303.0 | 283.4 | 244.1 (99.7) | 282.3 (99.3) | 295.4 (99.5) | 302.9 (100.0) | 282.7 (99.8) |
| กิจกรรมบริการด้านอื่น ๆ | 917.6 | 1,005.0 | 1,079.1 | 1,074.5 | 1,204.5 | 895.1 (97.5) | 986.8 (98.2) | 1,058.1 (98.1) | 1,055.6 (98.2) | 1,181.8 (98.1) |
| กิจกรรมการจ้างงานในครัวเรือนส่วนบุคคล กิจกรรมการผลิตสินค้าและบริการที่ทำขึ้นเอง เพื่อใช้ในครัวเรือน | 227.6 | 229.7 | 232.0 | 259.6 | 243.0 | 223.4 (98.2) | 227.7 (99.1) | 228.7 (98.6) | 255.1 (98.3) | 240.5 (99.0) |
| กิจกรรมขององค์การระหว่างประเทศ | 2.9 | 3.3 | 2.8 | 1.7 | 2.8 | 2.9 (100.0) | 3.3 (100.0) | 2.8 (100.0) | 1.7 (100.0) | 2.8 (100.0) |
| ไม่ทราบ | 49.2 | 43.9 | 38.9 | 65.0 | 75.2 | 49.2 (100.0) | 43.9 (100.0) | 38.9 (100.0) | 64.1 (98.7) | 75.2 (100.0) |

หมายเหตุ: - ตัวเลขใน () หมายถึง ร้อยละ

ตาราง 16 จำนวนและร้อยละของประชาชนอายุ 15 ปีขึ้นไปที่มีงานทำและใช้โทรศัพท์มือถือ จำแนกตามสถานภาพการทำงาน ปี 2564 - 2568

| สถานภาพการทำงาน | หน่วยเป็นพัน | | | | | | | | | |
|-----------------------------|-----------------------------------|----------|----------|----------|----------|----------------------|----------|----------|----------|----------|
| | ประชาชนอายุ 15 ปีขึ้นไปที่มีงานทำ | | | | | การใช้โทรศัพท์มือถือ | | | | |
| | 2564 | 2565 | 2566 | 2567 | 2568 | 2564 | 2565 | 2566 | 2567 | 2568 |
| ทั่วราชอาณาจักร | 37,780.5 | 39,291.4 | 39,901.6 | 39,840.9 | 39,619.7 | 36,893.9 | 38,584.7 | 39,252.3 | 39,258.8 | 39,167.9 |
| | | | | | | (97.7) | (98.2) | (98.4) | (98.5) | (98.9) |
| นายจ้าง | 872.3 | 916.5 | 951.6 | 1,074.4 | 991.6 | 864.0 | 909.5 | 944.2 | 1,066.4 | 987.5 |
| | | | | | | (99.1) | (99.2) | (99.2) | (99.3) | (99.6) |
| ลูกจ้างรัฐบาล | 3,575.6 | 3,774.6 | 3,684.1 | 3,607.9 | 3,676.6 | 3,570.2 | 3,770.3 | 3,679.7 | 3,604.9 | 3,674.0 |
| | | | | | | (99.8) | (99.9) | (99.9) | (99.9) | (99.9) |
| ลูกจ้างเอกชน | 13,944.9 | 14,975.1 | 15,365.3 | 15,909.2 | 15,920.7 | 13,794.7 | 14,838.2 | 15,244.2 | 15,800.7 | 15,838.3 |
| | | | | | | (98.9) | (99.1) | (99.2) | (99.3) | (99.5) |
| ทำงานส่วนตัวโดยไม่มีลูกจ้าง | 12,869.6 | 13,458.7 | 13,661.5 | 13,280.5 | 13,183.7 | 12,331.6 | 13,033.8 | 13,263.7 | 12,921.3 | 12,899.0 |
| | | | | | | (95.8) | (96.8) | (97.1) | (97.3) | (97.8) |
| ช่วยธุรกิจในครัวเรือน | 6,481.5 | 6,121.3 | 6,203.9 | 5,944.4 | 5,833.3 | 6,297.8 | 5,987.9 | 6,085.5 | 5,841.2 | 5,755.7 |
| | | | | | | (97.2) | (97.8) | (98.1) | (98.3) | (98.7) |
| การรวมกลุ่ม | 36.7 | 45.4 | 35.3 | 24.4 | 13.8 | 35.6 | 45.0 | 35.0 | 24.3 | 13.4 |
| | | | | | | (97.1) | (99.1) | (99.2) | (99.6) | (96.9) |

หมายเหตุ: - ตัวเลขใน () หมายถึง ร้อยละ

ตาราง 17 จำนวนและร้อยละของประชาชนอายุ 6 ปีขึ้นไปที่มีโทรศัพท์มือถือ จำแนกตามภาค และเขตการปกครอง ปี 2564 - 2568

หน่วยเป็นพัน

| ภาค และเขตการปกครอง | ประชาชนอายุ 6 ปีขึ้นไป | | | | | การมีโทรศัพท์มือถือ | | | | |
|------------------------|------------------------|----------|----------|----------|----------|---------------------|--------------------|--------------------|--------------------|--------------------|
| | 2564 | 2565 | 2566 | 2567 | 2568 | 2564 | 2565 | 2566 | 2567 | 2568 |
| ทั่วราชอาณาจักร | 63,950.7 | 65,532.3 | 65,771.5 | 65,999.3 | 66,208.9 | 54,776.1 (85.7) | 57,667.2 (88.0) | 57,897.3 (88.0) | 58,328.1 (88.4) | 59,317.1 (89.6) |
| ในเขตเทศบาล | 28,848.9 | 29,875.5 | 30,047.6 | 30,212.8 | 30,367.0 | 25,756.3 (89.3) | 27,273.0 (91.3) | 27,431.3 (91.3) | 27,617.8 (91.4) | 28,037.8 (92.3) |
| นอกเขตเทศบาล | 35,101.8 | 35,656.8 | 35,724.0 | 35,786.6 | 35,841.9 | 29,019.8 (82.7) | 30,394.2 (85.2) | 30,466.0 (85.3) | 30,710.4 (85.8) | 31,279.4 (87.3) |
| กรุงเทพมหานคร | 8,354.7 | 8,556.5 | 8,598.4 | 8,635.7 | 8,667.6 | 7,782.1 (93.1) | 8,095.1 (94.6) | 8,110.4 (94.3) | 8,154.7 (94.4) | 8,229.2 (94.9) |
| ภาคกลาง | 19,233.3 | 20,346.8 | 20,607.8 | 20,868.6 | 21,123.9 | 17,160.4 (89.2) | 18,708.3 (91.9) | 18,939.7 (91.9) | 19,210.1 (92.1) | 19,619.8 (92.9) |
| ในเขตเทศบาล | 8,879.2 | 9,520.6 | 9,659.5 | 9,798.8 | 9,935.3 | 8,085.3 (91.1) | 8,899.8 (93.5) | 9,004.5 (93.2) | 9,140.1 (93.3) | 9,351.4 (94.1) |
| นอกเขตเทศบาล | 10,354.1 | 10,826.2 | 10,948.3 | 11,069.8 | 11,188.6 | 9,075.2 (87.6) | 9,808.4 (90.6) | 9,935.2 (90.7) | 10,070.1 (91.0) | 10,268.4 (91.8) |
| ภาคเหนือ | 10,563.7 | 10,600.9 | 10,554.4 | 10,506.2 | 10,455.7 | 8,827.8 (83.6) | 9,063.7 (85.5) | 8,988.6 (85.2) | 9,000.4 (85.7) | 9,138.6 (87.4) |
| ในเขตเทศบาล | 3,686.0 | 3,697.2 | 3,681.6 | 3,665.4 | 3,648.3 | 3,210.7 (87.1) | 3,271.0 (88.5) | 3,255.5 (88.4) | 3,250.7 (88.7) | 3,288.3 (90.1) |
| นอกเขตเทศบาล | 6,877.7 | 6,903.7 | 6,872.8 | 6,840.8 | 6,807.5 | 5,617.1 (81.7) | 5,792.8 (83.9) | 5,733.1 (83.4) | 5,749.7 (84.1) | 5,850.4 (85.9) |
| ภาคตะวันออกเฉียงเหนือ | 17,102.8 | 17,073.3 | 16,997.0 | 16,918.2 | 16,836.9 | 13,837.7 (80.9) | 14,193.9 (83.1) | 14,215.3 (83.6) | 14,287.0 (84.4) | 14,489.9 (86.1) |
| ในเขตเทศบาล | 5,008.9 | 5,054.5 | 5,037.4 | 5,019.3 | 5,000.2 | 4,155.6 (83.0) | 4,310.9 (85.3) | 4,343.7 (86.2) | 4,339.5 (86.5) | 4,387.6 (87.7) |
| นอกเขตเทศบาล | 12,093.9 | 12,018.8 | 11,959.6 | 11,898.9 | 11,836.6 | 9,682.1 (80.1) | 9,882.9 (82.2) | 9,871.6 (82.5) | 9,947.5 (83.6) | 10,102.3 (85.3) |
| ภาคใต้ | 8,696.2 | 8,954.7 | 9,013.9 | 9,070.7 | 9,124.8 | 7,168.1 (82.4) | 7,606.3 (84.9) | 7,643.4 (84.8) | 7,675.8 (84.6) | 7,839.6 (85.9) |
| ในเขตเทศบาล | 2,920.2 | 3,046.6 | 3,070.6 | 3,093.6 | 3,115.5 | 2,522.8 (86.4) | 2,696.2 (88.5) | 2,717.4 (88.5) | 2,732.7 (88.3) | 2,781.3 (89.3) |
| นอกเขตเทศบาล | 5,776.1 | 5,908.1 | 5,943.3 | 5,977.1 | 6,009.3 | 4,645.4 (80.4) | 4,910.1 (83.1) | 4,926.0 (82.9) | 4,943.2 (82.7) | 5,058.3 (84.2) |

หมายเหตุ: - ตัวเลขใน () หมายถึง ร้อยละ

ตาราง 18 จำนวนและร้อยละของประชาชนอายุ 6 ปีขึ้นไปที่มีโทรศัพท์มือถือ จำแนกตามเพศ และเขตการปกครอง ปี 2564 - 2568

| เพศ และเขตการปกครอง | ประชาชนอายุ 6 ปีขึ้นไป | | | | | การมีโทรศัพท์มือถือ | | | | |
|------------------------|------------------------|----------|----------|----------|----------|---------------------|----------|----------|----------|----------|
| | 2564 | 2565 | 2566 | 2567 | 2568 | 2564 | 2565 | 2566 | 2567 | 2568 |
| | | | | | | หน่วยเป็นพัน | | | | |
| ทั่วราชอาณาจักร | 63,950.7 | 65,532.3 | 65,771.5 | 65,999.3 | 66,208.9 | 54,776.1 | 57,667.2 | 57,897.3 | 58,328.1 | 59,317.1 |
| | | | | | | (85.7) | (88.0) | (88.0) | (88.4) | (89.6) |
| ชาย | 31,029.8 | 31,482.3 | 31,578.3 | 31,668.7 | 31,750.6 | 26,659.2 | 27,802.2 | 27,854.1 | 28,046.6 | 28,522.3 |
| | | | | | | (85.9) | (88.3) | (88.2) | (88.6) | (89.8) |
| ในเขตเทศบาล | 13,851.9 | 14,198.6 | 14,273.7 | 14,345.5 | 14,411.9 | 12,412.2 | 13,020.8 | 13,078.5 | 13,163.0 | 13,345.2 |
| | | | | | | (89.6) | (91.7) | (91.6) | (91.8) | (92.6) |
| นอกเขตเทศบาล | 17,177.9 | 17,283.8 | 17,304.6 | 17,323.2 | 17,338.7 | 14,247.0 | 14,781.4 | 14,775.6 | 14,883.6 | 15,177.1 |
| | | | | | | (82.9) | (85.5) | (85.4) | (85.9) | (87.5) |
| หญิง | 32,921.0 | 34,049.9 | 34,193.2 | 34,330.6 | 34,458.3 | 28,116.9 | 29,865.0 | 30,043.2 | 30,281.6 | 30,794.8 |
| | | | | | | (85.4) | (87.7) | (87.9) | (88.2) | (89.4) |
| ในเขตเทศบาล | 14,997.0 | 15,677.0 | 15,773.8 | 15,867.3 | 15,955.0 | 13,344.2 | 14,252.2 | 14,352.9 | 14,454.8 | 14,692.6 |
| | | | | | | (89.0) | (90.9) | (91.0) | (91.1) | (92.1) |
| นอกเขตเทศบาล | 17,923.9 | 18,373.0 | 18,419.4 | 18,463.4 | 18,503.2 | 14,772.7 | 15,612.8 | 15,690.4 | 15,826.8 | 16,102.3 |
| | | | | | | (82.4) | (85.0) | (85.2) | (85.7) | (87.0) |

หมายเหตุ: - ตัวเลขใน () หมายถึง ร้อยละ

ตาราง 19 จำนวนและร้อยละของประชาชนอายุ 6 ปีขึ้นไปที่มีโทรศัพท์มือถือ จำแนกตามกลุ่มอายุ ปี 2564 - 2568

หน่วยเป็นพัน

| กลุ่มอายุ (ปี) | ประชาชนอายุ 6 ปีขึ้นไป | | | | | การมีโทรศัพท์มือถือ | | | | |
|-----------------|------------------------|----------|----------|----------|----------|---------------------|----------|----------|----------|----------|
| | 2564 | 2565 | 2566 | 2567 | 2568 | 2564 | 2565 | 2566 | 2567 | 2568 |
| ทั่วราชอาณาจักร | 63,950.7 | 65,532.3 | 65,771.5 | 65,999.3 | 66,208.9 | 54,776.1 | 57,667.2 | 57,897.3 | 58,328.1 | 59,317.1 |
| | | | | | | (85.7) | (88.0) | (88.0) | (88.4) | (89.6) |
| 6 - 14 | 6,828.6 | 6,909.5 | 6,850.8 | 6,798.9 | 6,750.9 | 3,735.2 | 4,227.2 | 4,051.2 | 3,993.1 | 4,113.2 |
| | | | | | | (54.7) | (61.2) | (59.1) | (58.7) | (60.9) |
| 15 - 19 | 4,292.2 | 4,364.6 | 4,297.9 | 4,231.4 | 4,166.3 | 4,198.5 | 4,307.6 | 4,240.8 | 4,173.8 | 4,118.4 |
| | | | | | | (97.8) | (98.7) | (98.7) | (98.6) | (98.8) |
| 20 - 24 | 4,819.4 | 5,040.7 | 4,989.2 | 4,933.8 | 4,876.0 | 4,742.2 | 4,958.5 | 4,916.4 | 4,851.8 | 4,806.2 |
| | | | | | | (98.4) | (98.4) | (98.5) | (98.3) | (98.6) |
| 25 - 29 | 4,971.5 | 5,278.6 | 5,277.7 | 5,265.7 | 5,243.8 | 4,870.3 | 5,191.3 | 5,196.5 | 5,194.7 | 5,180.7 |
| | | | | | | (98.0) | (98.3) | (98.5) | (98.7) | (98.8) |
| 30 - 34 | 4,631.3 | 4,922.4 | 4,989.1 | 5,053.9 | 5,104.2 | 4,529.5 | 4,827.6 | 4,903.4 | 4,974.1 | 5,036.4 |
| | | | | | | (97.8) | (98.1) | (98.3) | (98.4) | (98.7) |
| 35 - 39 | 4,621.6 | 4,779.0 | 4,734.5 | 4,713.3 | 4,716.6 | 4,509.1 | 4,670.2 | 4,641.9 | 4,619.9 | 4,637.5 |
| | | | | | | (97.6) | (97.7) | (98.0) | (98.0) | (98.3) |
| 40 - 49 | 10,248.6 | 10,514.2 | 10,378.7 | 10,233.7 | 10,078.0 | 9,828.7 | 10,143.9 | 10,049.9 | 9,940.4 | 9,847.3 |
| | | | | | | (95.9) | (96.5) | (96.8) | (97.1) | (97.7) |
| 50 - 59 | 10,301.5 | 10,650.9 | 10,676.8 | 10,676.1 | 10,655.5 | 9,471.4 | 9,906.1 | 10,031.5 | 10,086.3 | 10,196.8 |
| | | | | | | (91.9) | (93.0) | (94.0) | (94.5) | (95.7) |
| 60 ปีขึ้นไป | 13,236.1 | 13,072.3 | 13,576.8 | 14,092.6 | 14,617.6 | 8,891.2 | 9,434.8 | 9,865.7 | 10,494.1 | 11,380.6 |
| | | | | | | (67.2) | (72.2) | (72.7) | (74.5) | (77.9) |

หมายเหตุ: - ตัวเลขใน () หมายถึง ร้อยละ

ตาราง 20 จำนวนและร้อยละของประชาชนอายุ 6 ปีขึ้นไปที่มีโทรศัพท์มือถือ จำแนกตามระดับการศึกษาที่สำเร็จ ปี 2564 - 2568

| ระดับการศึกษาที่สำเร็จ | หน่วยเป็นพัน | | | | | | | | | |
|-------------------------------|------------------------|----------|----------|----------|----------|---------------------|----------|----------|----------|----------|
| | ประชาชนอายุ 6 ปีขึ้นไป | | | | | การมีโทรศัพท์มือถือ | | | | |
| | 2564 | 2565 | 2566 | 2567 | 2568 | 2564 | 2565 | 2566 | 2567 | 2568 |
| ทั่วราชอาณาจักร | 63,988.1* | 65,532.3 | 65,771.5 | 65,999.3 | 66,208.9 | 55,462.2* | 57,667.2 | 57,897.3 | 58,328.1 | 59,317.1 |
| | | | | | | (86.7) | (88.0) | (88.0) | (88.4) | (89.6) |
| ไม่มีการศึกษา | 2,546.1* | 2,666.5 | 2,399.9 | 2,284.2 | 2,245.3 | - | 1,398.7 | 1,177.7 | 1,121.8 | 1,152.0 |
| | | | | | | | (52.5) | (49.1) | (49.1) | (51.3) |
| ต่ำกว่าประถมศึกษา | 16,815.2* | 15,698.5 | 15,305.9 | 15,082.6 | 14,431.2 | - | 10,462.7 | 10,004.8 | 9,896.6 | 9,775.3 |
| | | | | | | | (66.6) | (65.4) | (65.6) | (67.7) |
| ประถมศึกษา | 12,844.9* | 12,883.9 | 13,262.4 | 13,643.8 | 13,911.3 | - | 11,981.9 | 12,362.7 | 12,740.7 | 13,116.4 |
| | | | | | | | (93.0) | (93.2) | (93.4) | (94.3) |
| มัธยมศึกษาตอนต้น | 10,319.8* | 10,678.2 | 10,963.3 | 11,159.6 | 11,318.1 | - | 10,450.0 | 10,742.5 | 10,947.1 | 11,141.2 |
| | | | | | | | (97.9) | (98.0) | (98.1) | (98.4) |
| มัธยมศึกษาตอนปลาย | 10,129.8* | 11,031.2 | 11,278.6 | 11,281.2 | 11,589.5 | - | 10,887.1 | 11,133.3 | 11,152.3 | 11,478.8 |
| | | | | | | | (98.7) | (98.7) | (98.9) | (99.0) |
| อุดมศึกษา | 10,949.3* | 12,120.6 | 12,040.6 | 11,844.7 | 11,850.0 | - | 12,056.0 | 11,976.9 | 11,782.8 | 11,802.7 |
| | | | | | | | (99.5) | (99.5) | (99.5) | (99.6) |
| การศึกษานอกระบบ ^{1/} | 191.0* | 184.9 | 196.6 | 283.9 | 297.8 | - | 175.8 | 188.3 | 277.9 | 294.2 |
| | | | | | | | (95.1) | (95.8) | (97.9) | (98.8) |
| ไม่ทราบ | 192.1* | 268.6 | 324.4 | 419.4 | 565.8 | - | 255.0 | 311.2 | 409.0 | 556.6 |
| | | | | | | | (94.9) | (95.9) | (97.5) | (98.4) |

หมายเหตุ: - ตัวเลขใน () หมายถึง ร้อยละ

- ^{1/} รวมอาชีพระยะสั้น

- ปี 2564 (ไตรมาส 4) ไม่ได้นำเสนอผลเรื่องการมีโทรศัพท์มือถือ จำแนกตามระดับการศึกษาที่สำเร็จ

- * เป็นข้อมูลจากการสำรวจการมีผู้ใช้เทคโนโลยีสารสนเทศและการสื่อสารในครัวเรือน พ.ศ. 2564 (ไตรมาส 4)

ตาราง 21 จำนวนและร้อยละของประชาชนอายุ 15 ปีขึ้นไปที่มีโทรศัพท์มือถือ จำแนกตามสถานภาพแรงงาน ปี 2564 - 2568

หน่วยเป็นพัน

| กลุ่มอายุ (ปี) | ประชาชนอายุ 15 ปีขึ้นไป | | | | | การมีโทรศัพท์มือถือ | | | | |
|--|-------------------------|----------|----------|----------|----------|---------------------|----------|----------|----------|----------|
| | 2564 | 2565 | 2566 | 2567 | 2568 | 2564 | 2565 | 2566 | 2567 | 2568 |
| ทั่วราชอาณาจักร | 57,122.1 | 58,622.7 | 58,920.7 | 59,200.5 | 59,458.0 | 51,040.9 | 53,440.0 | 53,846.1 | 54,335.0 | 55,203.9 |
| | | | | | | (89.4) | (91.2) | (91.4) | (91.8) | (92.8) |
| กำลังแรงงานรวม | - | 39,971.3 | 40,438.0 | 40,392.4 | 40,126.8 | - | 38,224.7 | 38,856.2 | 38,935.9 | 38,989.0 |
| | | | | | | | (95.6) | (96.1) | (96.4) | (97.2) |
| กำลังแรงงานปัจจุบัน | - | 39,817.0 | 40,297.8 | 40,243.9 | 39,948.1 | - | 38,093.2 | 38,734.0 | 38,806.7 | 38,830.4 |
| | | | | | | | (95.7) | (96.1) | (96.4) | (97.2) |
| - ผู้มีงานทำ | - | 39,291.4 | 39,901.6 | 39,840.9 | 39,619.7 | - | 37,576.3 | 38,348.1 | 38,410.8 | 38,508.0 |
| | | | | | | | (95.6) | (96.1) | (96.4) | (97.2) |
| - ผู้ว่างงาน | - | 525.6 | 396.3 | 403.0 | 328.4 | - | 516.8 | 385.9 | 395.9 | 322.4 |
| | | | | | | | (98.3) | (97.4) | (98.2) | (98.2) |
| กำลังแรงงานที่รอฤดูกาล | - | 154.3 | 140.2 | 148.5 | 178.8 | - | 131.5 | 122.2 | 129.2 | 158.7 |
| | | | | | | | (85.3) | (87.2) | (87.0) | (88.8) |
| ผู้ที่ไม่อยู่ในกำลังแรงงาน | - | 18,651.5 | 18,482.7 | 18,808.1 | 19,331.2 | - | 15,215.3 | 14,989.9 | 15,399.2 | 16,214.9 |
| | | | | | | | (81.6) | (81.1) | (81.9) | (83.9) |
| - ทำงานบ้าน | - | 5,183.5 | 5,089.9 | 4,771.2 | 4,651.8 | - | 4,781.4 | 4,747.5 | 4,462.5 | 4,406.8 |
| | | | | | | | (92.2) | (93.3) | (93.5) | (94.7) |
| - เรียนหนังสือ | - | 4,730.1 | 4,550.3 | 4,522.3 | 4,571.2 | - | 4,707.2 | 4,530.0 | 4,498.5 | 4,551.3 |
| | | | | | | | (99.5) | (99.6) | (99.5) | (99.6) |
| - ยังเด็ก/ชรา/ไม่สามารถทำงานได้ | - | 6,730.1 | 6,990.0 | 7,222.9 | 7,554.3 | - | 3,792.0 | 3,927.0 | 4,234.7 | 4,792.6 |
| | | | | | | | (56.3) | (56.2) | (58.6) | (63.4) |
| - ดูแลเด็ก/ผู้สูงอายุ/ผู้ป่วย/ผู้พิการ | - | - | - | 490.4 | 587.2 | - | - | - | 466.1 | 556.4 |
| | | | | | | | | | (95.0) | (94.8) |
| - อื่น ๆ | - | 2,007.8 | 1,852.5 | 1,801.2 | 1,966.6 | - | 1,934.7 | 1,785.3 | 1,737.3 | 1,907.8 |
| | | | | | | | (96.4) | (96.4) | (96.5) | (97) |

หมายเหตุ: - ตัวเลขใน () หมายถึง ร้อยละ

- ปี 2564 ไม่ได้นำเสนอผลเรื่องการมีโทรศัพท์มือถือ จำแนกตามสถานภาพแรงงาน

- * เป็นข้อมูลจากการสำรวจการมีการใช้เทคโนโลยีสารสนเทศและการสื่อสารในครัวเรือน พ.ศ. 2564 (ไตรมาส 4)

ตาราง 22 จำนวนและร้อยละของประชาชนอายุ 15 ปีขึ้นไปที่มีงานทำและมีโทรศัพท์มือถือ จำแนกตามอาชีพ ปี 2564 - 2568

หน่วยเป็นพัน

| อาชีพ | ประชาชนอายุ 15 ปีขึ้นไปที่มีงานทำ | | | | | การมีโทรศัพท์มือถือ | | | | |
|--|-----------------------------------|----------|----------|----------|----------|---------------------|----------|----------|----------|----------|
| | 2564 | 2565 | 2566 | 2567 | 2568 | 2564 | 2565 | 2566 | 2567 | 2568 |
| ทั่วราชอาณาจักร | 37,780.5 | 39,291.4 | 39,901.6 | 39,840.9 | 39,619.7 | - | 37,576.3 | 38,348.1 | 38,410.8 | 38,508.0 |
| | | | | | | | (95.6) | (96.1) | (96.4) | (97.2) |
| ผู้จัดการ ข้าราชการระดับอาวุโส และผู้บัญญัติกฎหมาย ^{1/} | 1,237.0 | 1,347.2 | 1,380.6 | 1,374.6 | 1,363.8 | - | 1,342.4 | 1,377.4 | 1,370.8 | 1,362.0 |
| | | | | | | | (99.6) | (99.8) | (99.7) | (99.9) |
| ผู้ประกอบการวิชาชีพด้านต่าง ๆ | 2,119.6 | 2,372.1 | 2,278.4 | 2,202.7 | 2,233.4 | - | 2,370.5 | 2,277.9 | 2,201.8 | 2,231.2 |
| | | | | | | | (99.9) | (100.0) | (100.0) | (99.9) |
| เจ้าหน้าที่เทคนิคและผู้ประกอบวิชาชีพที่เกี่ยวข้องกับด้านต่าง ๆ | 1,719.4 | 1,933.0 | 1,869.6 | 1,875.9 | 1,858.9 | - | 1,929.9 | 1,868.5 | 1,874.9 | 1,857.9 |
| | | | | | | | (99.8) | (99.9) | (99.9) | (99.9) |
| เสมียน | 1,693.1 | 1,879.8 | 1,869.1 | 1,814.6 | 1,852.0 | - | 1,878.6 | 1,867.4 | 1,813.6 | 1,850.5 |
| | | | | | | | (99.9) | (99.9) | (99.9) | (99.9) |
| พนักงานบริการ และผู้จำหน่ายสินค้า | 7,653.3 | 8,162.2 | 8,553.1 | 8,661.3 | 8,637.1 | - | 8,019.2 | 8,429.2 | 8,547.6 | 8,546.1 |
| | | | | | | | (98.2) | (98.6) | (98.7) | (98.9) |
| ผู้ปฏิบัติงานที่มีฝีมือในด้านการเกษตร ป่าไม้ และการประมง | 11,440.2 | 10,914.7 | 11,076.6 | 10,474.5 | 10,144.1 | - | 9,769.0 | 10,016.3 | 9,536.5 | 9,414.9 |
| | | | | | | | (89.5) | (90.4) | (91.0) | (92.8) |
| ช่างฝีมือและผู้ปฏิบัติงานที่เกี่ยวข้อง | 4,074.2 | 4,189.6 | 4,265.4 | 4,311.6 | 4,105.2 | - | 4,064.9 | 4,154.0 | 4,207.5 | 4,032.6 |
| | | | | | | | (97.0) | (97.4) | (97.6) | (98.2) |
| ผู้ปฏิบัติการเครื่องจักรโรงงานและเครื่องจักร และผู้ปฏิบัติงานด้านการประกอบ | 3,665.3 | 3,981.1 | 4,041.7 | 4,234.7 | 4,371.9 | - | 3,953.4 | 4,023.5 | 4,215.8 | 4,357.7 |
| | | | | | | | (99.3) | (99.5) | (99.6) | (99.7) |
| ผู้ประกอบการอาชีพงานขั้นพื้นฐาน | 4,141.3 | 4,490.6 | 4,541.6 | 4,827.7 | 4,951.2 | - | 4,227.4 | 4,308.6 | 4,580.0 | 4,752.9 |
| | | | | | | | (94.1) | (94.9) | (94.9) | (96.0) |
| คนงานซึ่งมิได้จำแนกไว้ในหมวดอื่น | 37.1 | 21.2 | 25.4 | 63.3 | 102.2 | - | 21.2 | 25.4 | 62.4 | 102.2 |
| | | | | | | | (100.0) | (100.0) | (98.6) | (100.0) |

หมายเหตุ: - ตัวเลขใน () หมายถึง ร้อยละ

- ^{1/} รวมทหารประจำการ

- ปี 2564 ไม่ได้นำเสนอผลเรื่องการมีโทรศัพท์มือถือ จำแนกตามอาชีพ

ตาราง 23 จำนวนและร้อยละของประชาชนอายุ 15 ปีขึ้นไปที่มีงานทำและมีโทรศัพท์มือถือ จำแนกตามอุตสาหกรรม ปี 2564 - 2568

หน่วยเป็นพัน

| อุตสาหกรรม | ประชาชนอายุ 15 ปีขึ้นไปที่มีงานทำ | | | | | การมีโทรศัพท์มือถือ | | | | |
|--|-----------------------------------|----------|----------|----------|----------|---------------------|----------|----------|----------|----------|
| | 2564 | 2565 | 2566 | 2567 | 2568 | 2564 | 2565 | 2566 | 2567 | 2568 |
| ทั่วราชอาณาจักร | 37,780.5 | 39,291.4 | 39,901.6 | 39,840.9 | 39,619.7 | - | 37,576.3 | 38,348.1 | 38,410.8 | 38,508.0 |
| | | | | | | | (95.6) | (96.1) | (96.4) | (97.2) |
| เกษตรกรรม การป่าไม้ และการประมง | 12,339.2 | 11,908.1 | 12,053.1 | 11,554.8 | 11,227.8 | - | 10,635.2 | 10,886.5 | 10,497.9 | 10,407.3 |
| | | | | | | | (89.3) | (90.3) | (90.9) | (92.7) |
| การทำเหมืองแร่ และเหมืองหิน | 55.7 | 47.6 | 44.9 | 59.2 | 70.3 | - | 46.9 | 44.7 | 58.3 | 69.8 |
| | | | | | | | (98.5) | (99.5) | (98.5) | (99.2) |
| การผลิต | 5,834.7 | 6,249.0 | 6,243.7 | 6,265.5 | 6,326.5 | - | 6,143.8 | 6,152.6 | 6,185.9 | 6,266.5 |
| | | | | | | | (98.3) | (98.5) | (98.7) | (99.1) |
| ไฟฟ้า ก๊าซ ไอน้ำ และระบบปรับอากาศ | 111.0 | 103.5 | 102.5 | 105.8 | 105.3 | - | 103.2 | 102.1 | 105.5 | 105.3 |
| | | | | | | | (99.7) | (99.6) | (99.7) | (100.0) |
| การจัดหาน้ำ การจัดการและการบำบัดน้ำเสีย ของเสีย และสิ่งปฏิกูล | 98.5 | 79.3 | 74.6 | 87.6 | 83.2 | - | 77.5 | 73.3 | 86.1 | 82.3 |
| | | | | | | | (97.8) | (98.3) | (98.3) | (98.9) |
| การก่อสร้าง | 2,136.5 | 2,203.0 | 2,249.2 | 2,301.9 | 2,176.9 | - | 2,114.4 | 2,178.6 | 2,228.4 | 2,124.9 |
| | | | | | | | (96.0) | (96.9) | (96.8) | (97.6) |
| การขายส่ง และการขายปลีก การซ่อมแซมยานยนต์ และรถจักรยานยนต์ | 6,243.5 | 6,779.0 | 6,890.4 | 6,853.6 | 6,786.1 | - | 6,650.3 | 6,768.6 | 6,739.3 | 6,697.0 |
| | | | | | | | (98.1) | (98.2) | (98.3) | (98.7) |
| การขนส่ง และสถานที่เก็บสินค้า | 1,376.8 | 1,470.7 | 1,465.2 | 1,611.4 | 1,692.0 | - | 1,465.0 | 1,461.6 | 1,607.1 | 1,689.4 |
| | | | | | | | (99.6) | (99.8) | (99.7) | (99.8) |
| ที่พักแรม และการบริการด้านอาหาร | 2,737.4 | 2,937.5 | 3,173.2 | 3,415.0 | 3,454.5 | - | 2,884.1 | 3,131.1 | 3,370.3 | 3,420.1 |
| | | | | | | | (98.2) | (98.7) | (98.7) | (99.0) |
| ข้อมูลข่าวสารและการสื่อสาร | 203.9 | 240.0 | 201.0 | 185.2 | 189.1 | - | 240.0 | 201.0 | 185.2 | 188.9 |
| | | | | | | | (100.0) | (100.0) | (100.0) | (99.9) |
| กิจกรรมทางการเงินและการประกันภัย | 492.0 | 514.0 | 521.4 | 466.8 | 442.8 | - | 514.0 | 521.4 | 466.4 | 442.7 |
| | | | | | | | (100.0) | (100.0) | (99.9) | (100.0) |

หมายเหตุ: - ตัวเลขใน () หมายถึง ร้อยละ

- ปี 2564 ไม่ได้นำเสนอผลเรื่องการมีโทรศัพท์มือถือ จำแนกตามอุตสาหกรรม

ตาราง 23 จำนวนและร้อยละของประชาชนอายุ 15 ปีขึ้นไปที่มีงานทำและมีโทรศัพท์มือถือ จำแนกตามอุตสาหกรรม ปี 2564 - 2568 (ต่อ)

หน่วยเป็นพัน

| อุตสาหกรรม | | | | | | | | | | |
|---|---------|---------|---------|---------|---------|------|---------|---------|---------|---------|
| | 2564 | 2565 | 2566 | 2567 | 2568 | 2564 | 2565 | 2566 | 2567 | 2568 |
| กิจกรรมอสังหาริมทรัพย์ | 251.4 | 371.7 | 353.6 | 342.9 | 320.1 | - | 367.8 | 350.6 | 342.3 | 319.1 |
| | | | | | | | (98.9) | (99.2) | (99.8) | (99.7) |
| กิจกรรมทางวิชาชีพ วิทยาศาสตร์ และเทคนิค | 395.1 | 429.1 | 437.6 | 475.6 | 445.3 | - | 428.5 | 437.3 | 474.6 | 444.8 |
| | | | | | | | (99.9) | (99.9) | (99.8) | (99.9) |
| กิจกรรมการบริหารและการบริการสนับสนุน | 521.8 | 599.1 | 678.6 | 716.9 | 698.3 | - | 596.0 | 675.2 | 711.6 | 695.6 |
| | | | | | | | (99.5) | (99.5) | (99.3) | (99.6) |
| การบริหารราชการ การป้องกันประเทศ และการประกันสังคมภาคบังคับ | 1,671.3 | 1,853.3 | 1,801.3 | 1,769.5 | 1,830.3 | - | 1,847.2 | 1,796.2 | 1,764.8 | 1,827.0 |
| | | | | | | | (99.7) | (99.7) | (99.7) | (99.8) |
| การศึกษา | 1,111.3 | 1,115.8 | 1,123.8 | 1,104.7 | 1,133.3 | - | 1,113.4 | 1,122.3 | 1,103.7 | 1,131.1 |
| | | | | | | | (99.8) | (99.9) | (99.9) | (99.8) |
| กิจกรรมด้านสุขภาพและงานสังคมสงเคราะห์ | 758.5 | 824.7 | 838.0 | 820.7 | 829.3 | - | 822.2 | 836.6 | 819.0 | 827.9 |
| | | | | | | | (99.7) | (99.8) | (99.8) | (99.8) |
| ศิลปะ ความบันเทิง และนันทนาการ | 244.8 | 284.2 | 296.8 | 303.0 | 283.4 | - | 281.0 | 294.1 | 301.9 | 282.2 |
| | | | | | | | (98.9) | (99.1) | (99.6) | (99.6) |
| กิจกรรมบริการด้านอื่น ๆ | 917.6 | 1,005.0 | 1,079.1 | 1,074.5 | 1,204.5 | - | 973.7 | 1,046.7 | 1,043.8 | 1,169.7 |
| | | | | | | | (96.9) | (97.0) | (97.1) | (97.1) |
| กิจกรรมการจ้างงานในครัวเรือนส่วนบุคคล กิจกรรมการผลิตสินค้าและบริการที่ทำขึ้นเอง เพื่อใช้ในครัวเรือน | 227.6 | 229.7 | 232.0 | 259.6 | 243.0 | - | 225.0 | 226.1 | 252.8 | 238.5 |
| | | | | | | | (98.0) | (97.4) | (97.4) | (98.1) |
| กิจกรรมขององค์การระหว่างประเทศ | 2.9 | 3.3 | 2.8 | 1.7 | 2.8 | - | 3.3 | 2.8 | 1.7 | 2.8 |
| | | | | | | | (100.0) | (100.0) | (100.0) | (100.0) |
| ไม่ทราบ | 49.2 | 43.9 | 38.9 | 65.0 | 75.2 | - | 43.9 | 38.9 | 64.1 | 75.2 |
| | | | | | | | (100.0) | (100.0) | (98.7) | (100.0) |

หมายเหตุ: - ตัวเลขใน () หมายถึง ร้อยละ

- ปี 2563 และ 2564 ไม่ได้นำเสนอผลเรื่องการมีโทรศัพท์มือถือ จำแนกตามอุตสาหกรรม

- ปี 2562 ไม่ได้นำเสนอผลเรื่องโทรศัพท์มือถือ

ตาราง 24 จำนวนและร้อยละของประชาชนอายุ 15 ปีขึ้นไปที่มีงานทำและมีโทรศัพท์มือถือ จำแนกตามสถานภาพการทำงาน ปี 2564 - 2568

หน่วยเป็นพัน

| สถานภาพการทำงาน | ประชาชนอายุ 15 ปีขึ้นไปที่มีงานทำ | | | | | การมีโทรศัพท์มือถือ | | | | |
|-----------------------------|-----------------------------------|----------|----------|----------|----------|---------------------|----------|----------|----------|----------|
| | 2564 | 2565 | 2566 | 2567 | 2568 | 2564 | 2565 | 2566 | 2567 | 2568 |
| ทั่วราชอาณาจักร | 37,780.5 | 39,291.4 | 39,901.6 | 39,840.9 | 39,619.7 | - | 37,576.3 | 38,348.1 | 38,410.8 | 38,508.0 |
| | | | | | | | (95.6) | (96.1) | (96.4) | (97.2) |
| นายจ้าง | 872.3 | 916.5 | 951.6 | 1,074.4 | 991.6 | - | 903.2 | 938.6 | 1,057.5 | 982.3 |
| | | | | | | | (98.5) | (98.6) | (98.4) | (99.1) |
| ลูกจ้างรัฐบาล | 3,575.6 | 3,774.6 | 3,684.1 | 3,607.9 | 3,676.6 | - | 3,765.4 | 3,676.0 | 3,600.8 | 3,671.0 |
| | | | | | | | (99.8) | (99.8) | (99.8) | (99.8) |
| ลูกจ้างเอกชน | 13,944.9 | 14,975.1 | 15,365.3 | 15,909.2 | 15,920.7 | - | 14,671.3 | 15,106.2 | 15,660.6 | 15,756.3 |
| | | | | | | | (98.0) | (98.3) | (98.4) | (99.0) |
| ทำงานส่วนตัวโดยไม่มีลูกจ้าง | 12,869.6 | 13,458.7 | 13,661.5 | 13,280.5 | 13,183.7 | - | 12,509.7 | 12,782.1 | 12,455.3 | 12,533.0 |
| | | | | | | | (92.9) | (93.6) | (93.8) | (95.1) |
| ช่วยธุรกิจในครัวเรือน | 6,481.5 | 6,121.3 | 6,203.9 | 5,944.4 | 5,833.3 | - | 5,684.3 | 5,811.7 | 5,613.6 | 5,552.6 |
| | | | | | | | (92.9) | (93.7) | (94.4) | (95.2) |
| การรวมกลุ่ม | 36.7 | 45.4 | 35.3 | 24.4 | 13.8 | - | 42.6 | 33.6 | 22.9 | 12.8 |
| | | | | | | | (93.8) | (95.4) | (93.9) | (92.7) |

หมายเหตุ: - ตัวเลขใน () หมายถึง ร้อยละ

- ปี 2563 และ 2564 ไม่ได้นำเสนอผลเรื่องการมีโทรศัพท์มือถือ จำแนกตามสถานภาพการทำงาน

ตาราง 25 จำนวนและร้อยละของครัวเรือนที่มีคอมพิวเตอร์ จำแนกตามภาค และเขตการปกครอง ปี 2564 - 2568

| ภาค และเขตการปกครอง | ครัวเรือนทั้งสิ้น | | | | | การมีคอมพิวเตอร์ ^{1/} | | | | |
|------------------------|-------------------|----------|----------|----------|----------|--------------------------------|---------|---------|---------|---------|
| | 2564 | 2565 | 2566 | 2567 | 2568 | 2564 | 2565 | 2566 | 2567 | 2568 |
| | | | | | | หน่วยเป็นพัน | | | | |
| ทั่วราชอาณาจักร | 22,531.5 | 24,134.5 | 23,715.9 | 24,159.3 | 24,576.9 | 5,851.4 | 5,979.6 | 5,364.4 | 5,120.0 | 4,920.0 |
| | | | | | | (26.0) | (24.8) | (22.6) | (21.2) | (20.0) |
| ในเขตเทศบาล | 10,515.5 | 11,586.5 | 11,337.4 | 11,415.9 | 11,571.8 | 3,593.3 | 3,767.5 | 3,398.6 | 3,228.0 | 3,044.9 |
| | | | | | | (34.2) | (32.5) | (30.0) | (28.3) | (26.3) |
| นอกเขตเทศบาล | 12,015.9 | 12,548.0 | 12,378.5 | 12,743.4 | 13,005.1 | 2,258.1 | 2,212.1 | 1,965.8 | 1,892.0 | 1,875.1 |
| | | | | | | (18.8) | (17.6) | (15.9) | (14.8) | (14.4) |
| กรุงเทพมหานคร | 2,955.0 | 3,329.3 | 3,166.4 | 3,081.3 | 3,059.6 | 1,216.1 | 1,201.5 | 1,120.6 | 1,140.5 | 1,043.0 |
| | | | | | | (41.2) | (36.1) | (35.4) | (37.0) | (34.1) |
| ภาคกลาง | 6,978.3 | 7,773.7 | 7,742.8 | 7,970.3 | 8,141.5 | 2,014.8 | 2,224.5 | 1,985.5 | 1,793.5 | 1,704.1 |
| | | | | | | (28.9) | (28.6) | (25.6) | (22.5) | (20.9) |
| ในเขตเทศบาล | 3,333.0 | 3,762.5 | 3,743.9 | 3,840.2 | 3,914.2 | 1,116.3 | 1,241.2 | 1,078.7 | 967.2 | 896.0 |
| | | | | | | (33.5) | (33.0) | (28.8) | (25.2) | (22.9) |
| นอกเขตเทศบาล | 3,645.3 | 4,011.2 | 3,998.9 | 4,130.0 | 4,227.3 | 898.5 | 983.3 | 906.8 | 826.3 | 808.2 |
| | | | | | | (24.6) | (24.5) | (22.7) | (20.0) | (19.1) |
| ภาคเหนือ | 3,924.7 | 3,984.9 | 3,920.8 | 3,957.0 | 4,029.9 | 949.0 | 862.9 | 756.7 | 765.2 | 792.4 |
| | | | | | | (24.2) | (21.7) | (19.3) | (19.3) | (19.7) |
| ในเขตเทศบาล | 1,430.9 | 1,472.9 | 1,460.9 | 1,460.9 | 1,493.4 | 479.3 | 457.9 | 413.8 | 400.7 | 411.9 |
| | | | | | | (33.5) | (31.1) | (28.3) | (27.4) | (27.6) |
| นอกเขตเทศบาล | 2,493.8 | 2,512.0 | 2,459.9 | 2,496.1 | 2,536.6 | 469.7 | 405.0 | 342.9 | 364.6 | 380.6 |
| | | | | | | (18.8) | (16.1) | (13.9) | (14.6) | (15.0) |
| ภาคตะวันออกเฉียงเหนือ | 5,791.7 | 6,017.9 | 5,852.4 | 6,015.3 | 6,129.2 | 1,027.8 | 1,035.7 | 898.9 | 837.4 | 821.5 |
| | | | | | | (17.7) | (17.2) | (15.4) | (13.9) | (13.4) |
| ในเขตเทศบาล | 1,766.3 | 1,914.5 | 1,849.2 | 1,879.8 | 1,916.1 | 477.4 | 539.5 | 476.0 | 416.0 | 408.6 |
| | | | | | | (27.0) | (28.2) | (25.7) | (22.1) | (21.3) |
| นอกเขตเทศบาล | 4,025.4 | 4,103.4 | 4,003.2 | 4,135.5 | 4,213.1 | 550.3 | 496.2 | 423.0 | 421.4 | 412.9 |
| | | | | | | (13.7) | (12.1) | (10.6) | (10.2) | (9.8) |
| ภาคใต้ | 2,881.7 | 3,028.7 | 3,033.5 | 3,135.4 | 3,216.7 | 643.8 | 655.0 | 602.7 | 583.4 | 559.0 |
| | | | | | | (22.3) | (21.6) | (19.9) | (18.6) | (17.4) |
| ในเขตเทศบาล | 1,030.3 | 1,107.2 | 1,117.0 | 1,153.7 | 1,188.5 | 304.2 | 327.3 | 309.6 | 303.7 | 285.6 |
| | | | | | | (29.5) | (29.6) | (27.7) | (26.3) | (24.0) |
| นอกเขตเทศบาล | 1,851.4 | 1,921.5 | 1,916.4 | 1,981.7 | 2,028.2 | 339.7 | 327.7 | 293.1 | 279.7 | 273.5 |
| | | | | | | (18.3) | (17.1) | (15.3) | (14.1) | (13.5) |

หมายเหตุ: - ตัวเลขใน () หมายถึง ร้อยละ

- ^{1/} คอมพิวเตอร์ตั้งโต๊ะ คอมพิวเตอร์พกพา คอมพิวเตอร์พกพานาฬิกา

ตาราง 26 จำนวนและร้อยละของครัวเรือนที่มีคอมพิวเตอร์ จำแนกตามประเภทคอมพิวเตอร์และภาค ปี 2564 - 2568

หน่วยเป็นพัน

| ภาค/ ประเภทคอมพิวเตอร์ | | | | | |
|--|-----------------|--------------------|-------------------|-------------------|-------------------|
| | 2564 | 2565 | 2566 | 2567 | 2568 |
| ทั่วราชอาณาจักร | 22,531.5 | 24,764.5* | 23,800.9 | 24,101.9 | 24,576.9 |
| ครัวเรือนที่มีคอมพิวเตอร์ | 5,851.4 | 6,070.5* | 5,314.1 | 5,152.0 | 4,920.0 |
| ประเภท: | | | | | |
| - คอมพิวเตอร์ตั้งโต๊ะ (PC/Desktop) | - | 2,311.6* (38.1) | 1,790.5 (33.7) | 1,709.8 (33.2) | 1,535.6 (31.2) |
| - คอมพิวเตอร์พกพา (Notebook/Laptop, Netbook) | - | 4,455.5* (73.4) | 3,832.6 (72.1) | 3,737.5 (72.5) | 3,491.5 (71.0) |
| - คอมพิวเตอร์แบบพกพารายานกลาง (Tablet) | - | 1,985.7* (32.7) | 1,981.9 (37.3) | 2,031.0 (39.4) | 2,459.8 (50.0) |
| กรุงเทพมหานคร | 2,955.0 | 3,367.1* | 3,149.1 | 3,092.8 | 3,059.6 |
| ครัวเรือนที่มีคอมพิวเตอร์ | 1,216.1 | 1,242.7* | 1,113.6 | 1,147.5 | 1,043.0 |
| ประเภท: | | | | | |
| - คอมพิวเตอร์ตั้งโต๊ะ (PC/Desktop) | - | 568.0* (45.7) | 465.6 (41.8) | 494.0 (43.0) | 454.8 (43.6) |
| - คอมพิวเตอร์พกพา (Notebook/Laptop, Netbook) | - | 877.3* (70.6) | 806.3 (72.4) | 853.7 (74.4) | 744.3 (71.4) |
| - คอมพิวเตอร์แบบพกพารายานกลาง (Tablet) | - | 324.7* (26.1) | 356.6 (32.0) | 459.8 (40.1) | 535.6 (51.4) |
| ภาคกลาง | 6,978.3 | 7,984.4* | 7,788.0 | 7,947.2 | 8,141.5 |
| ครัวเรือนที่มีคอมพิวเตอร์ | 2,014.8 | 2,263.0* | 1,964.9 | 1,795.1 | 1,704.1 |
| ประเภท: | | | | | |
| - คอมพิวเตอร์ตั้งโต๊ะ (PC/Desktop) | - | 908.7* (40.2) | 696.6 (35.5) | 667.1 (37.2) | 587.6 (34.5) |
| - คอมพิวเตอร์พกพา (Notebook/Laptop, Netbook) | - | 1,587.7* (70.2) | 1,328.1 (67.6) | 1,212.8 (67.6) | 1,156.2 (67.8) |
| - คอมพิวเตอร์แบบพกพารายานกลาง (Tablet) | - | 894.1* (39.5) | 852.7 (43.4) | 732.4 (40.8) | 896.1 (52.6) |

หมายเหตุ: - ตัวเลขใน () หมายถึง ร้อยละ

- ปี 2564 ไม่ได้สำรวจครัวเรือนที่มีคอมพิวเตอร์ จำแนกตามประเภทคอมพิวเตอร์

- * เป็นข้อมูลจากการสำรวจการมีการใช้เทคโนโลยีสารสนเทศและการสื่อสารในครัวเรือน พ.ศ. 2565 (ไตรมาส 2)

- ปี 2566 เป็นข้อมูลเฉลี่ยจากการสำรวจการมีการใช้เทคโนโลยีสารสนเทศและการสื่อสารในครัวเรือน พ.ศ. 2566 (ไตรมาส 2-4)

ตาราง 26 จำนวนและร้อยละของครัวเรือนที่มีคอมพิวเตอร์ จำแนกตามประเภทคอมพิวเตอร์และภาค ปี 2564 - 2568 (ต่อ)

หน่วยเป็นพัน

| ภาค/ ประเภทคอมพิวเตอร์ | ภาค/ | | | | | |
|--|----------------|------------------|-----------------|-----------------|-----------------|--|
| | 2564 | 2565 | 2566 | 2567 | 2568 | |
| ภาคเหนือ | 3,924.7 | 4,049.8* | 3,924.2 | 3,946.7 | 4,029.9 | |
| ครัวเรือนที่มีคอมพิวเตอร์ | 949.0 | 877.6* | 747.0 | 771.3 | 792.4 | |
| ประเภท: | | | | | | |
| - คอมพิวเตอร์ตั้งโต๊ะ (PC/Desktop) | - | 297.9* (33.9) | 220.8 (29.6) | 210.8 (27.3) | 205.8 (26.0) | |
| - คอมพิวเตอร์พกพา (Notebook/Laptop, Netbook) | - | 677.7* (77.2) | 571.3 (76.5) | 577.7 (74.9) | 584.5 (73.8) | |
| - คอมพิวเตอร์แบบพกพานาฬิกา (Tablet) | - | 258.6* (29.5) | 247.7 (33.2) | 295.1 (38.3) | 387.3 (48.9) | |
| ภาคตะวันออกเฉียงเหนือ | 5,791.7 | 6,272.0* | 5,886.2 | 5,992.6 | 6,129.2 | |
| ครัวเรือนที่มีคอมพิวเตอร์ | 1,027.8 | 1,064.1* | 883.7 | 855.2 | 821.5 | |
| ประเภท: | | | | | | |
| - คอมพิวเตอร์ตั้งโต๊ะ (PC/Desktop) | - | 317.2* (29.8) | 231.6 (26.2) | 181.2 (21.2) | 169.0 (20.6) | |
| - คอมพิวเตอร์พกพา (Notebook/Laptop, Netbook) | - | 864.5* (81.2) | 685.7 (77.6) | 674.7 (78.9) | 632.7 (77.0) | |
| - คอมพิวเตอร์แบบพกพานาฬิกา (Tablet) | - | 328.5* (30.9) | 303.5 (34.3) | 306.9 (35.9) | 351.8 (42.8) | |
| ภาคใต้ | 2,881.7 | 3,091.3* | 3,053.5 | 3,122.6 | 3,216.7 | |
| ครัวเรือนที่มีคอมพิวเตอร์ | 643.8 | 623.2* | 605.0 | 582.8 | 559.0 | |
| ประเภท: | | | | | | |
| - คอมพิวเตอร์ตั้งโต๊ะ (PC/Desktop) | - | 219.8* (35.3) | 175.8 (29.1) | 156.7 (26.9) | 118.4 (21.2) | |
| - คอมพิวเตอร์พกพา (Notebook/Laptop, Netbook) | - | 448.3* (71.9) | 441.3 (72.9) | 418.7 (71.8) | 373.7 (66.9) | |
| - คอมพิวเตอร์แบบพกพานาฬิกา (Tablet) | - | 179.8* (28.9) | 221.4 (36.6) | 236.8 (40.6) | 288.9 (51.7) | |

หมายเหตุ: - ตัวเลขใน () หมายถึง ร้อยละ

- ปี 2564 ไม่ได้สำรวจครัวเรือนที่มีคอมพิวเตอร์ จำแนกตามประเภทคอมพิวเตอร์
- * เป็นข้อมูลจากการสำรวจการมีการใช้เทคโนโลยีสารสนเทศและการสื่อสารในครัวเรือน พ.ศ. 2565 (ไตรมาส 2)
- ปี 2566 เป็นข้อมูลเฉลี่ยจากการสำรวจการมีการใช้เทคโนโลยีสารสนเทศและการสื่อสารในครัวเรือน พ.ศ. 2566 (ไตรมาส 2-4)

ตาราง 27 จำนวนและร้อยละของครัวเรือนที่มีการเชื่อมต่ออินเทอร์เน็ต จำแนกตามภาค และเขตการปกครอง ปี 2564 - 2568

หน่วยเป็นพัน

| ภาค และเขตการปกครอง | ครัวเรือนทั้งสิ้น | | | | | การเชื่อมต่ออินเทอร์เน็ต | | | | |
|------------------------|-------------------|----------|----------|----------|----------|--------------------------|--------------------|--------------------|--------------------|--------------------|
| | 2564 | 2565 | 2566 | 2567 | 2568 | 2564 | 2565 | 2566 | 2567 | 2568 |
| ทั่วราชอาณาจักร | 22,531.5 | 24,134.5 | 23,715.9 | 24,159.3 | 24,576.9 | 19,769.9 (87.7) | 21,562.8 (89.3) | 21,478.7 (90.6) | 22,106.6 (91.5) | 22,838.6 (92.9) |
| ในเขตเทศบาล | 10,515.5 | 11,586.5 | 11,337.4 | 11,415.9 | 11,571.8 | 9,628.5 (91.6) | 10,753.2 (92.8) | 10,637.1 (93.8) | 10,760.7 (94.3) | 11,022.9 (95.3) |
| นอกเขตเทศบาล | 12,015.9 | 12,548.0 | 12,378.5 | 12,743.4 | 13,005.1 | 10,141.4 (84.4) | 10,809.6 (86.1) | 10,841.6 (87.6) | 11,345.9 (89.0) | 11,815.7 (90.9) |
| กรุงเทพมหานคร | 2,955.0 | 3,329.3 | 3,166.4 | 3,081.3 | 3,059.6 | 2,805.1 (94.9) | 3,206.5 (96.3) | 3,072.9 (97.0) | 2,990.4 (97.0) | 2,988.0 (97.7) |
| ภาคกลาง | 6,978.3 | 7,773.7 | 7,742.8 | 7,970.3 | 8,141.5 | 6,361.3 (91.2) | 7,191.2 (92.5) | 7,189.6 (92.9) | 7,452.0 (93.5) | 7,686.6 (94.4) |
| ในเขตเทศบาล | 3,333.0 | 3,762.5 | 3,743.9 | 3,840.2 | 3,914.2 | 3,123.6 (93.7) | 3,564.8 (94.7) | 3,561.6 (95.1) | 3,661.3 (95.3) | 3,757.2 (96.0) |
| นอกเขตเทศบาล | 3,645.3 | 4,011.2 | 3,998.9 | 4,130.0 | 4,227.3 | 3,237.7 (88.8) | 3,626.4 (90.4) | 3,628.1 (90.7) | 3,790.7 (91.8) | 3,929.5 (93.0) |
| ภาคเหนือ | 3,924.7 | 3,984.9 | 3,920.8 | 3,957.0 | 4,029.9 | 3,207.0 (81.7) | 3,277.6 (82.3) | 3,286.5 (83.8) | 3,383.3 (85.5) | 3,566.5 (88.5) |
| ในเขตเทศบาล | 1,430.9 | 1,472.9 | 1,460.9 | 1,460.9 | 1,493.4 | 1,224.4 (85.6) | 1,266.6 (86.0) | 1,275.9 (87.3) | 1,292.0 (88.4) | 1,360.5 (91.1) |
| นอกเขตเทศบาล | 2,493.8 | 2,512.0 | 2,459.9 | 2,496.1 | 2,536.6 | 1,982.6 (79.5) | 2,011.0 (80.1) | 2,010.6 (81.7) | 2,091.4 (83.8) | 2,206.0 (87.0) |
| ภาคตะวันออกเฉียงเหนือ | 5,791.7 | 6,017.9 | 5,852.4 | 6,015.3 | 6,129.2 | 4,808.2 (83.0) | 5,140.4 (85.4) | 5,155.7 (88.1) | 5,393.5 (89.7) | 5,626.8 (91.8) |
| ในเขตเทศบาล | 1,766.3 | 1,914.5 | 1,849.2 | 1,879.8 | 1,916.1 | 1,527.3 (86.5) | 1,682.7 (87.9) | 1,676.7 (90.7) | 1,723.5 (91.7) | 1,788.7 (93.4) |
| นอกเขตเทศบาล | 4,025.4 | 4,103.4 | 4,003.2 | 4,135.5 | 4,213.1 | 3,280.9 (81.5) | 3,457.7 (84.3) | 3,479.0 (86.9) | 3,670.1 (88.7) | 3,838.1 (91.1) |
| ภาคใต้ | 2,881.7 | 3,028.7 | 3,033.5 | 3,135.4 | 3,216.7 | 2,588.4 (89.8) | 2,747.1 (90.7) | 2,774.0 (91.4) | 2,887.4 (92.1) | 2,970.7 (92.4) |
| ในเขตเทศบาล | 1,030.3 | 1,107.2 | 1,117.0 | 1,153.7 | 1,188.5 | 948.1 (92.0) | 1,032.6 (93.3) | 1,050.0 (94.0) | 1,093.6 (94.8) | 1,128.6 (95.0) |
| นอกเขตเทศบาล | 1,851.4 | 1,921.5 | 1,916.4 | 1,981.7 | 2,028.2 | 1,640.3 (88.6) | 1,714.5 (89.2) | 1,724.0 (90.0) | 1,793.8 (90.5) | 1,842.1 (90.8) |

หมายเหตุ: - ตัวเลขใน () หมายถึง ร้อยละ

ตาราง 28 จำนวนและร้อยละของครัวเรือนที่มีโทรศัพท์มือถือ จำแนกตามภาค และเขตการปกครอง ปี 2564 - 2568

หน่วยเป็นพัน

| ภาค และเขตการปกครอง | | | | | | | | | | |
|------------------------|----------|----------|----------|----------|----------|--------------------|--------------------|--------------------|--------------------|--------------------|
| | 2564 | 2565 | 2566 | 2567 | 2568 | 2564 | 2565 | 2566 | 2567 | 2568 |
| ทั่วราชอาณาจักร | 22,531.5 | 24,134.5 | 23,715.9 | 24,159.3 | 24,576.9 | 21,730.3 (96.4) | 23,365.3 (96.8) | 22,954.6 (96.8) | 23,390.0 (96.8) | 23,868.3 (97.1) |
| ในเขตเทศบาล | 10,515.5 | 11,586.5 | 11,337.4 | 11,415.9 | 11,571.8 | 10,272.0 (97.7) | 11,349.3 (98.0) | 11,107.1 (98.0) | 11,180.4 (97.9) | 11,360.1 (98.2) |
| นอกเขตเทศบาล | 12,015.9 | 12,548.0 | 12,378.5 | 12,743.4 | 13,005.1 | 11,458.3 (95.4) | 12,016.1 (95.8) | 11,847.4 (95.7) | 12,209.6 (95.8) | 12,508.2 (96.2) |
| กรุงเทพมหานคร | 2,955.0 | 3,329.3 | 3,166.4 | 3,081.3 | 3,059.6 | 2,921.2 (98.9) | 3,296.4 (99.0) | 3,132.2 (98.9) | 3,048.9 (98.9) | 3,031.0 (99.1) |
| ภาคกลาง | 6,978.3 | 7,773.7 | 7,742.8 | 7,970.3 | 8,141.5 | 6,815.0 (97.7) | 7,621.1 (98.0) | 7,586.3 (98.0) | 7,815.0 (98.1) | 7,989.3 (98.1) |
| ในเขตเทศบาล | 3,333.0 | 3,762.5 | 3,743.9 | 3,840.2 | 3,914.2 | 3,272.5 (98.2) | 3,712.6 (98.7) | 3,693.4 (98.7) | 3,785.1 (98.6) | 3,861.1 (98.6) |
| นอกเขตเทศบาล | 3,645.3 | 4,011.2 | 3,998.9 | 4,130.0 | 4,227.3 | 3,542.6 (97.2) | 3,908.4 (97.4) | 3,892.8 (97.3) | 4,030.0 (97.6) | 4,128.1 (97.7) |
| ภาคเหนือ | 3,924.7 | 3,984.9 | 3,920.8 | 3,957.0 | 4,029.9 | 3,709.8 (94.5) | 3,777.5 (94.8) | 3,711.6 (94.7) | 3,750.0 (94.8) | 3,846.0 (95.4) |
| ในเขตเทศบาล | 1,430.9 | 1,472.9 | 1,460.9 | 1,460.9 | 1,493.4 | 1,377.3 (96.3) | 1,414.0 (96.0) | 1,400.7 (95.9) | 1,403.9 (96.1) | 1,444.1 (96.7) |
| นอกเขตเทศบาล | 2,493.8 | 2,512.0 | 2,459.9 | 2,496.1 | 2,536.6 | 2,332.5 (93.5) | 2,363.5 (94.1) | 2,310.9 (93.9) | 2,346.0 (94.0) | 2,401.9 (94.7) |
| ภาคตะวันออกเฉียงเหนือ | 5,791.7 | 6,017.9 | 5,852.4 | 6,015.3 | 6,129.2 | 5,489.8 (94.8) | 5,744.6 (95.5) | 5,596.3 (95.6) | 5,759.5 (95.7) | 5,891.7 (96.1) |
| ในเขตเทศบาล | 1,766.3 | 1,914.5 | 1,849.2 | 1,879.8 | 1,916.1 | 1,692.5 (95.8) | 1,845.1 (96.4) | 1,786.5 (96.6) | 1,812.9 (96.4) | 1,858.6 (97.0) |
| นอกเขตเทศบาล | 4,025.4 | 4,103.4 | 4,003.2 | 4,135.5 | 4,213.1 | 3,797.4 (94.3) | 3,899.5 (95.0) | 3,809.8 (95.2) | 3,946.6 (95.4) | 4,033.1 (95.7) |
| ภาคใต้ | 2,881.7 | 3,028.7 | 3,033.5 | 3,135.4 | 3,216.7 | 2,794.5 (97.0) | 2,925.7 (96.6) | 2,928.2 (96.5) | 3,016.6 (96.2) | 3,110.4 (96.7) |
| ในเขตเทศบาล | 1,030.3 | 1,107.2 | 1,117.0 | 1,153.7 | 1,188.5 | 1,008.6 (97.9) | 1,081.1 (97.6) | 1,094.4 (98.0) | 1,129.7 (97.9) | 1,165.3 (98.0) |
| นอกเขตเทศบาล | 1,851.4 | 1,921.5 | 1,916.4 | 1,981.7 | 2,028.2 | 1,785.9 (96.5) | 1,844.6 (96.0) | 1,833.8 (95.7) | 1,886.9 (95.2) | 1,945.1 (95.9) |

หมายเหตุ: - ตัวเลขใน () หมายถึง ร้อยละ

ตาราง 29 จำนวนและร้อยละของประชาชนอายุ 6 ปีขึ้นไปที่ใช้อินเทอร์เน็ต จำแนกตามภาค เขตการปกครอง และจังหวัด ปี 2564 - 2568

หน่วยเป็นพัน

| ภาค และเขตการปกครอง | ประชาชนอายุ 6 ปีขึ้นไป | | | | | การใช้อินเทอร์เน็ต | | | | |
|------------------------|------------------------|----------|----------|----------|----------|--------------------|--------------------|--------------------|---------------------|---------------------|
| | 2564 | 2565 | 2566 | 2567 | 2568 | 2564 | 2565 | 2566 | 2567 | 2568 |
| ทั่วราชอาณาจักร | 63,950.7 | 65,532.3 | 65,771.5 | 65,999.3 | 66,208.9 | 53,481.9 (83.6) | 56,785.5 (86.7) | 58,114.3 (88.4) | 59,168.8 (89.7) | 60,668.9 (91.6) |
| ในเขตเทศบาล | 28,848.9 | 29,875.5 | 30,047.6 | 30,212.8 | 30,367.0 | 25,469.5 (88.3) | 27,042.4 (90.5) | 27,575.4 (91.8) | 27,996.5 (92.7) | 28,562.1 (94.1) |
| นอกเขตเทศบาล | 35,101.8 | 35,656.8 | 35,724.0 | 35,786.6 | 35,841.9 | 28,012.5 (79.8) | 29,743.1 (83.4) | 30,538.9 (85.5) | 31,172.3 (87.1) | 32,106.8 (89.6) |
| กรุงเทพมหานคร | 8,354.7 | 8,556.5 | 8,598.4 | 8,635.7 | 8,667.6 | 7,829.1 (93.7) | 8,149.2 (95.2) | 8,209.7 (95.5) | 8,299.3 (96.1) | 8,379.3 (96.7) |
| ภาคกลาง | 19,233.3 | 20,346.8 | 20,607.8 | 20,868.6 | 21,123.9 | 16,717.7 (86.9) | 18,253.0 (89.7) | 18,661.2 (90.6) | 19,105.79 (91.6) | 19,674.79 (93.1) |
| ในเขตเทศบาล | 8,879.2 | 9,520.6 | 9,659.5 | 9,798.8 | 9,935.3 | 7,999.0 (90.1) | 8,771.6 (92.1) | 8,961.8 (92.8) | 9,156.9 (93.4) | 9,418.1 (94.8) |
| นอกเขตเทศบาล | 10,354.1 | 10,826.2 | 10,948.3 | 11,069.8 | 11,188.6 | 8,718.6 (84.2) | 9,481.4 (87.6) | 9,699.4 (88.6) | 9,948.9 (89.9) | 10,256.7 (91.7) |
| สมุทรปราการ | 2,130.8 | 2,225.8 | 2,266.5 | 2,305.7 | 2,344.4 | 2,007.4 (94.2) | 2,153.4 (96.8) | 2,202.7 (97.2) | 2,222.0 (96.4) | 2,301.0 (98.2) |
| นนทบุรี | 1,604.5 | 1,760.9 | 1,790.0 | 1,818.7 | 1,846.9 | 1,476.4 (92.0) | 1,662.2 (94.4) | 1,680.2 (93.9) | 1,736.7 (95.5) | 1,785.3 (96.7) |
| ปทุมธานี | 1,512.8 | 1,763.6 | 1,791.2 | 1,818.2 | 1,844.6 | 1,405.5 (92.9) | 1,656.0 (93.9) | 1,714.3 (95.7) | 1,742.6 (95.8) | 1,784.2 (96.7) |
| พระนครศรีอยุธยา | 815.0 | 868.2 | 871.2 | 874.1 | 876.5 | 702.7 (86.2) | 752.6 (86.7) | 768.9 (88.2) | 766.3 (87.7) | 774.7 (88.4) |
| อ่างทอง | 246.2 | 231.7 | 230.7 | 229.8 | 228.8 | 183.7 (74.6) | 188.0 (81.2) | 186.8 (81.0) | 192.6 (83.8) | 200.3 (87.5) |
| ลพบุรี | 730.9 | 730.4 | 729.7 | 728.8 | 727.8 | 627.6 (85.9) | 638.2 (87.4) | 645.4 (88.4) | 642.9 (88.2) | 640.9 (88.1) |
| สิงห์บุรี | 196.0 | 174.6 | 173.5 | 172.5 | 171.5 | 145.0 (74.0) | 140.7 (80.6) | 140.9 (81.2) | 143.0 (82.9) | 148.0 (86.3) |
| ชัยนาท | 298.9 | 272.4 | 271.4 | 270.5 | 269.6 | 215.6 (72.1) | 217.5 (79.8) | 216.2 (79.7) | 222.0 (82.1) | 226.3 (83.9) |
| สระบุรี | 667.1 | 723.4 | 725.8 | 728.0 | 729.9 | 562.3 (84.3) | 609.7 (84.3) | 621.7 (85.7) | 628.7 (86.4) | 650.3 (89.1) |

หมายเหตุ: - ตัวเลขใน () หมายถึง ร้อยละ

ตาราง 29 จำนวนและร้อยละของประชาชนอายุ 6 ปีขึ้นไปที่ใช้อินเทอร์เน็ต จำแนกตามภาค เขตการปกครอง และจังหวัด ปี 2564 - 2568 (ต่อ)

| ภาค และเขตการปกครอง | ประชาชนอายุ 6 ปีขึ้นไป | | | | | การใช้อินเทอร์เน็ต | | | | |
|------------------------|------------------------|---------|---------|---------|---------|--------------------|-------------------|-------------------|-------------------|-------------------|
| | 2564 | 2565 | 2566 | 2567 | 2568 | 2564 | 2565 | 2566 | 2567 | 2568 |
| | | | | | | หน่วยเป็นพัน | | | | |
| ชลบุรี | 1,653.8 | 1,829.3 | 1,873.7 | 1,919.2 | 1,964.0 | 1,549.2 (93.7) | 1,706.9 (93.3) | 1,753.7 (93.6) | 1,825.6 (95.1) | 1,895.2 (96.5) |
| ระยอง | 868.7 | 1,004.7 | 1,038.0 | 1,072.4 | 1,106.4 | 799.0 (92.0) | 923.2 (91.9) | 955.2 (92.0) | 1,025.2 (95.6) | 1,072.0 (96.9) |
| จันทบุรี | 536.9 | 529.5 | 534.5 | 539.5 | 544.5 | 441.8 (82.3) | 461.0 (87.1) | 475.6 (89.0) | 478.2 (88.6) | 495.7 (91.1) |
| ตราด | 275.7 | 257.9 | 260.7 | 263.5 | 266.2 | 229.6 (83.3) | 226.9 (88.0) | 232.0 (89.0) | 236.7 (89.8) | 244.6 (91.9) |
| ฉะเชิงเทรา | 785.5 | 830.1 | 856.4 | 884.3 | 912.1 | 653.7 (83.2) | 744.4 (89.7) | 778.4 (90.9) | 812.5 (91.9) | 852.9 (93.5) |
| ปราจีนบุรี | 603.5 | 609.6 | 619.3 | 629.0 | 638.6 | 500.1 (82.9) | 533.8 (87.6) | 548.6 (88.6) | 569.5 (90.5) | 592.4 (92.8) |
| นครนายก | 276.4 | 245.4 | 247.0 | 248.7 | 250.4 | 225.0 (81.4) | 214.7 (87.5) | 213.7 (86.5) | 217.2 (87.3) | 224.3 (89.6) |
| สระแก้ว | 601.6 | 617.5 | 627.3 | 637.0 | 646.6 | 503.8 (83.7) | 542.4 (87.8) | 557.2 (88.8) | 575.2 (90.3) | 596.2 (92.2) |
| ราชบุรี | 753.6 | 761.6 | 762.2 | 762.8 | 763.2 | 642.8 (85.3) | 669.2 (87.9) | 671.7 (88.1) | 675.7 (88.6) | 694.0 (90.9) |
| กาญจนบุรี | 740.4 | 782.5 | 783.8 | 784.8 | 785.5 | 612.9 (82.8) | 645.7 (82.5) | 667.6 (85.2) | 670.2 (85.4) | 675.1 (85.9) |
| สุพรรณบุรี | 813.9 | 796.8 | 796.0 | 795.1 | 794.0 | 561.2 (68.9) | 618.8 (77.7) | 620.5 (78.0) | 635.6 (79.9) | 649.9 (81.9) |
| นครปฐม | 1,094.7 | 1,191.4 | 1,207.0 | 1,222.5 | 1,238.0 | 959.7 (87.7) | 1,088.2 (91.3) | 1,116.7 (92.5) | 1,148.6 (94) | 1,181.3 (95.4) |
| สมุทรสาคร | 969.4 | 1,046.3 | 1,058.4 | 1,070.3 | 1,082.0 | 874.9 (90.3) | 964.6 (92.2) | 984.4 (93.0) | 1,008.0 (94.2) | 1,032.7 (95.4) |
| สมุทรสงคราม | 182.1 | 166.1 | 165.1 | 164.1 | 163.0 | 139.9 (76.8) | 135.0 (81.3) | 136.8 (82.9) | 142.0 (86.6) | 143.2 (87.8) |
| เพชรบุรี | 449.3 | 472.3 | 473.4 | 474.4 | 475.2 | 350.2 (78.0) | 383.1 (81.1) | 389.4 (82.2) | 399.5 (84.2) | 411.6 (86.6) |
| ประจวบคีรีขันธ์ | 425.8 | 455.0 | 455.0 | 454.9 | 454.6 | 347.9 (81.7) | 376.8 (82.8) | 382.9 (84.2) | 389.5 (85.6) | 402.6 (88.6) |

หมายเหตุ: - ตัวเลขใน () หมายถึง ร้อยละ

ตาราง 29 จำนวนและร้อยละของประชาชนอายุ 6 ปีขึ้นไปที่ใช้อินเทอร์เน็ต จำแนกตามภาค เขตการปกครอง และจังหวัด ปี 2564 - 2568 (ต่อ)

หน่วยเป็นพัน

| ภาค และเขตการปกครอง | ประชาชนอายุ 6 ปีขึ้นไป | | | | | การใช้อินเทอร์เน็ต | | | | |
|------------------------|------------------------|----------|----------|----------|----------|--------------------|-------------------|-------------------|-------------------|-------------------|
| | 2564 | 2565 | 2566 | 2567 | 2568 | 2564 | 2565 | 2566 | 2567 | 2568 |
| ภาคเหนือ | 10,563.7 | 10,600.9 | 10,554.4 | 10,506.2 | 10,455.7 | 8,169.5 (77.3) | 8,440.6 (79.6) | 8,615.7 (81.6) | 8,740.2 (83.2) | 9,027.0 (86.3) |
| ในเขตเทศบาล | 3,686.0 | 3,697.2 | 3,681.6 | 3,665.4 | 3,648.3 | 2,982.2 (80.9) | 3,093.9 (83.7) | 3,143.4 (85.4) | 3,183.7 (86.9) | 3,256.9 (89.3) |
| นอกเขตเทศบาล | 6,877.7 | 6,903.7 | 6,872.8 | 6,840.8 | 6,807.5 | 5,187.3 (75.4) | 5,346.6 (77.4) | 5,472.3 (79.6) | 5,556.5 (81.2) | 5,770.1 (84.8) |
| เชียงใหม่ | 1,585.7 | 1,695.5 | 1,692.3 | 1,688.4 | 1,683.8 | 1,219.1 (76.9) | 1,352.2 (79.8) | 1,374.7 (81.2) | 1,409.8 (83.5) | 1,459.8 (86.7) |
| ลำพูน | 385.1 | 367.4 | 365.7 | 364.0 | 362.4 | 276.5 (71.8) | 271.7 (74.0) | 276.3 (75.6) | 287.0 (78.8) | 298.9 (82.5) |
| ลำปาง | 691.9 | 655.0 | 650.0 | 645.0 | 639.9 | 528.7 (76.4) | 509.2 (77.7) | 518.4 (79.8) | 529.4 (82.1) | 548.0 (85.7) |
| อุตรดิตถ์ | 404.6 | 379.3 | 375.9 | 372.6 | 369.1 | 299.2 (73.9) | 300.7 (79.3) | 301.1 (80.1) | 300.2 (80.6) | 311.8 (84.5) |
| แพร่ | 398.7 | 347.3 | 342.7 | 338.1 | 333.6 | 297.7 (74.7) | 278.5 (80.2) | 282.2 (82.4) | 284.4 (84.1) | 286.0 (85.7) |
| น่าน | 405.6 | 413.1 | 411.2 | 409.3 | 407.3 | 329.1 (81.1) | 345.0 (83.5) | 353.1 (85.9) | 346.7 (84.7) | 355.3 (87.2) |
| พะเยา | 382.0 | 341.9 | 337.1 | 332.4 | 327.8 | 278.7 (72.9) | 269.9 (78.9) | 281.4 (83.5) | 286.3 (86.1) | 291.8 (89.0) |
| เชียงราย | 1,058.8 | 1,073.9 | 1,069.5 | 1,064.9 | 1,060.1 | 852.9 (80.6) | 879.0 (81.8) | 931.5 (87.1) | 957.1 (89.9) | 982.1 (92.6) |
| แม่ฮ่องสอน | 178.8 | 228.7 | 230.4 | 231.9 | 233.4 | 120.2 (67.2) | 149.5 (65.4) | 167.5 (72.7) | 173.1 (74.6) | 182.6 (78.3) |
| นครสวรรค์ | 907.6 | 854.3 | 846.8 | 839.4 | 832.1 | 709.5 (78.2) | 708.3 (82.9) | 713.3 (84.2) | 710.2 (84.6) | 725.2 (87.2) |
| อุทัยธานี | 269.9 | 256.8 | 254.7 | 252.5 | 250.3 | 191.8 (71.0) | 194.3 (75.7) | 200.1 (78.6) | 203.8 (80.7) | 206.6 (82.5) |
| กำแพงเพชร | 707.9 | 737.2 | 736.9 | 736.3 | 735.5 | 523.4 (73.9) | 546.1 (74.1) | 572.4 (77.7) | 605.8 (82.3) | 623.4 (84.8) |
| ตาก | 453.4 | 506.1 | 506.6 | 507.0 | 507.2 | 331.5 (73.1) | 349.8 (69.1) | 350.9 (69.3) | 365.6 (72.1) | 403.4 (79.5) |

หมายเหตุ: - ตัวเลขใน () หมายถึง ร้อยละ

ตาราง 29 จำนวนและร้อยละของประชาชนอายุ 6 ปีขึ้นไปที่ใช้อินเทอร์เน็ต จำแนกตามภาค เขตการปกครอง และจังหวัด ปี 2564 - 2568 (ต่อ)

| ภาค และเขตการปกครอง | ประชาชนอายุ 6 ปีขึ้นไป | | | | | การใช้อินเทอร์เน็ต | | | | | หน่วยเป็นพัน |
|------------------------------|------------------------|-----------------|-----------------|-----------------|-----------------|----------------------------|----------------------------|----------------------------|----------------------------|----------------------------|--------------|
| | 2564 | 2565 | 2566 | 2567 | 2568 | 2564 | 2565 | 2566 | 2567 | 2568 | |
| | | | | | | | | | | | |
| สุโขทัย | 572.0 | 572.6 | 570.9 | 569.0 | 567.0 | 412.6 (72.1) | 433.1 (75.6) | 442.1 (77.4) | 447.4 (78.6) | 469.6 (82.8) | |
| พิษณุโลก | 823.7 | 844.5 | 843.6 | 842.5 | 841.1 | 652.8 (79.2) | 683.9 (81.0) | 703.0 (83.3) | 694.9 (82.5) | 715.2 (85.0) | |
| พิจิตร | 500.6 | 475.9 | 473.2 | 470.5 | 467.8 | 398.8 (79.7) | 399.9 (84.0) | 389.5 (82.3) | 388.4 (82.6) | 407.2 (87.0) | |
| เพชรบูรณ์ | 837.6 | 851.6 | 847.0 | 842.4 | 837.5 | 747.4 (89.2) | 769.4 (90.3) | 758.2 (89.5) | 750.2 (89.1) | 760.0 (90.7) | |
| ภาคตะวันออกเฉียงเหนือ | 17,102.8 | 17,073.3 | 16,997.0 | 16,918.2 | 16,836.9 | 13,392.4 (78.3) | 14,086.8 (82.5) | 14,586.5 (85.8) | 14,844.5 (87.7) | 15,195.8 (90.3) | |
| ในเขตเทศบาล | 5,008.9 | 5,054.5 | 5,037.4 | 5,019.3 | 5,000.2 | 4,080.2 (81.5) | 4,268.4 (84.4) | 4,434.7 (88.0) | 4,478.2 (89.2) | 4,567.6 (91.3) | |
| นอกเขตเทศบาล | 12,093.9 | 12,018.8 | 11,959.6 | 11,898.9 | 11,836.6 | 9,312.2 (77.0) | 9,818.4 (81.7) | 10,151.9 (84.9) | 10,366.4 (87.1) | 10,628.2 (89.8) | |
| นครราชสีมา | 2,310.9 | 2,331.0 | 2,325.4 | 2,319.2 | 2,312.5 | 1,736.9 (75.2) | 1,921.5 (82.4) | 1,999.8 (86.0) | 2,066.8 (89.1) | 2,088.1 (90.3) | |
| บุรีรัมย์ | 1,137.1 | 1,112.9 | 1,104.4 | 1,095.8 | 1,087.1 | 928.2 (81.6) | 1,040.6 (93.5) | 1,061.3 (96.1) | 1,066.7 (97.3) | 1,059.7 (97.5) | |
| สุรินทร์ | 1,011.7 | 971.6 | 963.4 | 955.1 | 946.8 | 694.4 (68.6) | 758.4 (78.1) | 751.6 (78.0) | 772.4 (80.9) | 802.3 (84.7) | |
| ศรีสะเกษ | 939.6 | 870.4 | 859.9 | 849.6 | 839.6 | 713.1 (75.9) | 686.8 (78.9) | 725.5 (84.4) | 733.1 (86.3) | 758.6 (90.3) | |
| อุบลราชธานี | 1,562.0 | 1,614.1 | 1,611.0 | 1,607.5 | 1,603.6 | 1,180.4 (75.6) | 1,281.5 (79.4) | 1,335.8 (82.9) | 1,324.4 (82.4) | 1,348.5 (84.1) | |
| ยโสธร | 442.3 | 417.8 | 414.2 | 410.5 | 406.7 | 328.1 (74.2) | 355.8 (85.2) | 366.4 (88.5) | 376.4 (91.7) | 386.2 (95.0) | |
| ชัยภูมิ | 882.1 | 859.1 | 853.9 | 848.6 | 843.1 | 603.9 (68.5) | 638.5 (74.3) | 692.5 (81.1) | 706.1 (83.2) | 723.8 (85.8) | |
| อำนาจเจริญ | 252.5 | 262.3 | 261.8 | 261.2 | 260.6 | 180.0 (71.3) | 196.3 (74.8) | 204.4 (78.1) | 210.8 (80.7) | 220.3 (84.5) | |
| บึงกาฬ | 313.6 | 332.8 | 331.8 | 330.7 | 329.5 | 247.7 (79.0) | 276.5 (83.1) | 281.4 (84.8) | 293.3 (88.7) | 294.4 (89.3) | |

หมายเหตุ: - ตัวเลขใน () หมายถึง ร้อยละ

ตาราง 29 จำนวนและร้อยละของประชาชนอายุ 6 ปีขึ้นไปที่ใช้อินเทอร์เน็ต จำแนกตามภาค เขตการปกครอง และจังหวัด ปี 2564 - 2568 (ต่อ)

หน่วยเป็นพัน

| ภาค และเขตการปกครอง | ประชาชนอายุ 6 ปีขึ้นไป | | | | | การใช้อินเทอร์เน็ต | | | | |
|------------------------|------------------------|----------------|----------------|----------------|----------------|---------------------------------|---------------------------------|---------------------------------|---------------------------------|---------------------------------|
| | 2564 | 2565 | 2566 | 2567 | 2568 | 2564 | 2565 | 2566 | 2567 | 2568 |
| หนองบัวลำภู | 426.8 | 439.1 | 437.1 | 435.1 | 433.0 | 331.8 (77.8) | 350.5 (79.8) | 361.9 (82.8) | 376.4 (86.5) | 401.0 (92.6) |
| ขอนแก่น | 1,623.5 | 1,594.4 | 1,591.3 | 1,587.8 | 1,584.0 | 1,384.6 (85.3) | 1,386.3 (86.9) | 1,467.0 (92.2) | 1,489.7 (93.8) | 1,497.6 (94.5) |
| อุดรธานี | 1,149.1 | 1,165.2 | 1,161.3 | 1,157.5 | 1,153.5 | 987.1 (85.9) | 1,012.9 (86.9) | 1,035.8 (89.2) | 1,069.0 (92.4) | 1,104.1 (95.7) |
| เลย | 498.4 | 500.3 | 498.3 | 496.3 | 494.2 | 351.7 (70.6) | 374.2 (74.8) | 381.4 (76.5) | 376.7 (75.9) | 416.4 (84.3) |
| หนองคาย | 407.0 | 424.1 | 424.1 | 424.3 | 424.3 | 353.4 (86.8) | 378.0 (89.1) | 381.5 (90.0) | 378.2 (89.1) | 387.5 (91.3) |
| มหาสารคาม | 764.1 | 717.6 | 712.1 | 706.5 | 700.9 | 692.3 (90.6) | 670.9 (93.5) | 668.8 (93.9) | 665.1 (94.1) | 673.3 (96.1) |
| ร้อยเอ็ด | 979.9 | 974.5 | 968.7 | 962.7 | 956.7 | 790.6 (80.7) | 806.8 (82.8) | 805.8 (83.2) | 829.9 (86.2) | 845.0 (88.3) |
| กาฬสินธุ์ | 740.6 | 731.3 | 727.1 | 722.7 | 718.3 | 546.9 (73.8) | 535.0 (73.2) | 597.4 (82.2) | 608.0 (84.1) | 619.5 (86.2) |
| สกลนคร | 834.4 | 849.3 | 845.4 | 841.4 | 837.3 | 665.3 (79.7) | 673.9 (79.3) | 704.6 (83.3) | 712.2 (84.7) | 752.3 (89.8) |
| นครพนม | 511.8 | 507.5 | 503.4 | 499.2 | 495.0 | 410.8 (80.3) | 416.8 (82.1) | 420.8 (83.6) | 434.5 (87.0) | 448.4 (90.6) |
| มุกดาหาร | 315.5 | 398.0 | 402.5 | 406.6 | 410.3 | 265.2 (84.1) | 325.7 (81.8) | 342.8 (85.2) | 355.0 (87.3) | 369.1 (90.0) |
| ภาคใต้ | 8,696.2 | 8,954.7 | 9,013.9 | 9,070.7 | 9,124.8 | 7,373.2 (84.8) | 7,856.1 (87.7) | 8,041.2 (89.2) | 8,179.0 (90.2) | 8,392.1 (92.0) |
| ในเขตเทศบาล | 2,920.2 | 3,046.6 | 3,070.6 | 3,093.6 | 3,115.5 | 2,578.9 (88.3) | 2,759.4 (90.6) | 2,825.8 (92.0) | 2,878.4 (93.0) | 2,940.2 (94.4) |
| นอกเขตเทศบาล | 5,776.1 | 5,908.1 | 5,943.3 | 5,977.1 | 6,009.3 | 4,794.3 (83.0) | 5,096.7 (86.3) | 5,215.4 (87.8) | 5,300.6 (88.7) | 5,451.8 (90.7) |
| นครศรีธรรมราช | 1,467.9 | 1,399.1 | 1,405.5 | 1,411.8 | 1,418.0 | 1,138.7 (77.6) | 1,171.1 (83.7) | 1,179.3 (83.9) | 1,210.0 (85.7) | 1,252.7 (88.3) |
| กระบี่ | 346.3 | 395.7 | 399.1 | 402.4 | 405.6 | 294.4 (85.0) | 357.8 (90.4) | 355.7 (89.1) | 355.4 (88.3) | 360.8 (88.9) |

หมายเหตุ: - ตัวเลขใน () หมายถึง ร้อยละ

ตาราง 29 จำนวนและร้อยละของประชาชนอายุ 6 ปีขึ้นไปที่ใช้อินเทอร์เน็ต จำแนกตามภาค เขตการปกครอง และจังหวัด ปี 2564 - 2568 (ต่อ)

หน่วยเป็นพัน

| ภาค และเขตการปกครอง | ประชาชนอายุ 6 ปีขึ้นไป | | | | | การใช้อินเทอร์เน็ต | | | | |
|------------------------|------------------------|---------|---------|---------|---------|--------------------|-------------------|-------------------|-------------------|-------------------|
| | 2564 | 2565 | 2566 | 2567 | 2568 | 2564 | 2565 | 2566 | 2567 | 2568 |
| พังงา | 252.5 | 228.3 | 228.3 | 228.2 | 228.1 | 209.1 (82.8) | 198.1 (86.7) | 200.9 (88.0) | 204.7 (89.7) | 209.3 (91.8) |
| ภูเก็ต | 506.4 | 560.8 | 567.1 | 573.0 | 578.4 | 482.9 (95.4) | 532.5 (95.0) | 549.9 (97.0) | 551.2 (96.2) | 559.8 (96.8) |
| สุราษฎร์ธานี | 998.5 | 1,071.4 | 1,079.5 | 1,087.4 | 1,094.9 | 880.9 (88.2) | 949.5 (88.6) | 978.3 (90.6) | 1,003.1 (92.3) | 1,040.0 (95.0) |
| ระนอง | 239.1 | 264.3 | 268.6 | 272.8 | 276.8 | 211.7 (88.5) | 237.6 (89.9) | 249.5 (92.9) | 255.0 (93.5) | 263.7 (95.3) |
| ชุมพร | 468.5 | 460.6 | 461.8 | 463.0 | 464.0 | 391.0 (83.5) | 404.3 (87.8) | 418.2 (90.6) | 424.6 (91.7) | 436.7 (94.1) |
| สงขลา | 1,459.2 | 1,553.4 | 1,568.0 | 1,582.2 | 1,595.8 | 1,280.8 (87.8) | 1,384.6 (89.1) | 1,424.4 (90.8) | 1,463.6 (92.5) | 1,496.3 (93.8) |
| สตูล | 258.9 | 274.2 | 276.4 | 278.6 | 280.7 | 217.6 (84.0) | 233.9 (85.3) | 237.2 (85.8) | 242.9 (87.2) | 250.3 (89.2) |
| ตรัง | 593.4 | 581.6 | 583.2 | 584.7 | 586.0 | 525.8 (88.6) | 548.5 (94.3) | 550.3 (94.4) | 545.8 (93.4) | 559.7 (95.5) |
| พัทลุง | 487.1 | 451.5 | 452.1 | 452.6 | 453.1 | 389.6 (80.0) | 387.2 (85.8) | 391.5 (86.6) | 396.7 (87.7) | 407.2 (89.9) |
| ปัตตานี | 577.8 | 596.4 | 599.0 | 601.4 | 603.7 | 483.1 (83.6) | 508.3 (85.2) | 532.9 (89.0) | 529.4 (88.0) | 539.8 (89.4) |
| ยะลา | 407.9 | 441.3 | 444.8 | 448.1 | 451.2 | 358.2 (87.8) | 389.2 (88.2) | 404.7 (91.0) | 413.7 (92.3) | 414.0 (91.8) |
| นราธิวาส | 632.8 | 676.1 | 680.4 | 684.6 | 688.5 | 509.5 (80.5) | 553.5 (81.9) | 568.6 (83.6) | 582.7 (85.1) | 601.8 (87.4) |

หมายเหตุ: - ตัวเลขใน () หมายถึง ร้อยละ

ตาราง 30 จำนวนและร้อยละของประชาชนอายุ 6 ปีขึ้นไปที่ใช้โทรศัพท์มือถือ จำแนกตามภาค เขตการปกครอง และจังหวัด ปี 2564 - 2568

หน่วยเป็นพัน

| ภาค และเขตการปกครอง | ประชาชนอายุ 6 ปีขึ้นไป | | | | | การใช้โทรศัพท์มือถือ | | | | |
|------------------------|------------------------|----------|----------|----------|----------|----------------------|--------------------|--------------------|--------------------|--------------------|
| | 2564 | 2565 | 2566 | 2567 | 2568 | 2564 | 2565 | 2566 | 2567 | 2568 |
| ทั่วราชอาณาจักร | 63,950.7 | 65,532.3 | 65,771.5 | 65,999.3 | 66,208.9 | 59,983.2 (93.8) | 62,261.2 (95.0) | 62,476.9 (95.0) | 62,908.1 (95.3) | 63,494.6 (95.9) |
| ในเขตเทศบาล | 28,848.9 | 29,875.5 | 30,047.6 | 30,212.8 | 30,367.0 | 27,491.7 (95.3) | 28,769.5 (96.3) | 28,926.1 (96.3) | 29,164.6 (96.5) | 29,472.2 (97.1) |
| นอกเขตเทศบาล | 35,101.8 | 35,656.8 | 35,724.0 | 35,786.6 | 35,841.9 | 32,491.5 (92.6) | 33,491.6 (93.9) | 33,550.8 (93.9) | 33,743.5 (94.3) | 34,022.3 (94.9) |
| กรุงเทพมหานคร | 8,354.7 | 8,556.5 | 8,598.4 | 8,635.7 | 8,667.6 | 8,093.5 (96.9) | 8,359.1 (97.7) | 8,394.4 (97.6) | 8,449.3 (97.8) | 8,508.4 (98.2) |
| ภาคกลาง | 19,233.3 | 20,346.8 | 20,607.8 | 20,868.6 | 21,123.9 | 18,274.3 (95.0) | 19,585.8 (96.3) | 19,811.9 (96.1) | 20,115.8 (96.4) | 20,471.8 (96.9) |
| ในเขตเทศบาล | 8,879.2 | 9,520.6 | 9,659.5 | 9,798.8 | 9,935.3 | 8,515.2 (95.9) | 9,224.9 (96.9) | 9,344.2 (96.7) | 9,495.4 (96.9) | 9,691.5 (97.5) |
| นอกเขตเทศบาล | 10,354.1 | 10,826.2 | 10,948.3 | 11,069.8 | 11,188.6 | 9,759.0 (94.3) | 10,360.9 (95.7) | 10,467.7 (95.6) | 10,620.4 (95.9) | 10,780.3 (96.4) |
| สมุทรปราการ | 2,130.8 | 2,225.8 | 2,266.5 | 2,305.7 | 2,344.4 | 2,052.7 (96.3) | 2,191.6 (98.5) | 2,233.9 (98.6) | 2,253.4 (97.7) | 2,320.1 (99.0) |
| นนทบุรี | 1,604.5 | 1,760.9 | 1,790.0 | 1,818.7 | 1,846.9 | 1,554.3 (96.9) | 1,730.5 (98.3) | 1,737.1 (97.0) | 1,781.1 (97.9) | 1,824.7 (98.8) |
| ปทุมธานี | 1,512.8 | 1,763.6 | 1,791.2 | 1,818.2 | 1,844.6 | 1,462.4 (96.7) | 1,719.4 (97.5) | 1,753.8 (97.9) | 1,776.5 (97.7) | 1,806.9 (98.0) |
| พระนครศรีอยุธยา | 815.0 | 868.2 | 871.2 | 874.1 | 876.5 | 769.8 (94.4) | 825.8 (95.1) | 834.7 (95.8) | 829.0 (94.8) | 821.7 (93.7) |
| อ่างทอง | 246.2 | 231.7 | 230.7 | 229.8 | 228.8 | 225.5 (91.6) | 215.8 (93.2) | 212.0 (91.9) | 212.2 (92.3) | 214.8 (93.9) |
| ลพบุรี | 730.9 | 730.4 | 729.7 | 728.8 | 727.8 | 696.2 (95.3) | 700.5 (95.9) | 696.3 (95.4) | 694.1 (95.2) | 685.5 (94.2) |
| สิงห์บุรี | 196.0 | 174.6 | 173.5 | 172.5 | 171.5 | 177.9 (90.8) | 162.2 (92.9) | 161.4 (93.0) | 160.8 (93.2) | 160.9 (93.8) |
| ชัยนาท | 298.9 | 272.4 | 271.4 | 270.5 | 269.6 | 270.3 (90.4) | 255.0 (93.6) | 248.2 (91.4) | 248.9 (92.0) | 249.0 (92.4) |
| สระบุรี | 667.1 | 723.4 | 725.8 | 728.0 | 729.9 | 626.8 (94.0) | 684.5 (94.6) | 686.1 (94.5) | 689.8 (94.8) | 698.5 (95.7) |

หมายเหตุ: - ตัวเลขใน () หมายถึง ร้อยละ

ตาราง 30 จำนวนและร้อยละของประชาชนอายุ 6 ปีขึ้นไปที่ใช้โทรศัพท์มือถือ จำแนกตามภาค เขตการปกครอง และจังหวัด ปี 2564 - 2568 (ต่อ)

หน่วยเป็นพัน

| ภาค และเขตการปกครอง | ประชาชนอายุ 6 ปีขึ้นไป | | | | | การใช้โทรศัพท์มือถือ | | | | |
|------------------------|------------------------|---------|---------|---------|---------|----------------------|-------------------|-------------------|-------------------|-------------------|
| | 2564 | 2565 | 2566 | 2567 | 2568 | 2564 | 2565 | 2566 | 2567 | 2568 |
| ชลบุรี | 1,653.8 | 1,829.3 | 1,873.7 | 1,919.2 | 1,964.0 | 1,603.0 (96.9) | 1,765.8 (96.5) | 1,803.5 (96.3) | 1,861.8 (97) | 1,923.9 (98.0) |
| ระยอง | 868.7 | 1,004.7 | 1,038.0 | 1,072.4 | 1,106.4 | 837.2 (96.4) | 968.4 (96.4) | 1,010.5 (97.4) | 1,051.2 (98) | 1,085.0 (98.1) |
| จันทบุรี | 536.9 | 529.5 | 534.5 | 539.5 | 544.5 | 508.8 (94.8) | 510.7 (96.5) | 506.9 (94.9) | 511.5 (94.8) | 520.4 (95.6) |
| ตราด | 275.7 | 257.9 | 260.7 | 263.5 | 266.2 | 258.1 (93.6) | 245.6 (95.3) | 250.0 (95.9) | 254.4 (96.6) | 257.2 (96.6) |
| ฉะเชิงเทรา | 785.5 | 830.1 | 856.4 | 884.3 | 912.1 | 733.6 (93.4) | 797.5 (96.1) | 830.4 (97.0) | 863.0 (97.6) | 894.1 (98.0) |
| ปราจีนบุรี | 603.5 | 609.6 | 619.3 | 629.0 | 638.6 | 572.4 (94.9) | 589.4 (96.7) | 595.0 (96.1) | 607.6 (96.6) | 618.6 (96.9) |
| นครนายก | 276.4 | 245.4 | 247.0 | 248.7 | 250.4 | 262.0 (94.8) | 235.1 (95.8) | 234.6 (95.0) | 236.6 (95.1) | 238.5 (95.2) |
| สระแก้ว | 601.6 | 617.5 | 627.3 | 637.0 | 646.6 | 571.5 (95.0) | 594.4 (96.3) | 599.5 (95.6) | 611.2 (96) | 624.1 (96.5) |
| ราชบุรี | 753.6 | 761.6 | 762.2 | 762.8 | 763.2 | 721.8 (95.8) | 728.8 (95.7) | 726.0 (95.2) | 729.7 (95.7) | 730.7 (95.7) |
| กาญจนบุรี | 740.4 | 782.5 | 783.8 | 784.8 | 785.5 | 691.3 (93.4) | 735.2 (94.0) | 739.3 (94.3) | 738.8 (94.1) | 740.2 (94.2) |
| สุพรรณบุรี | 813.9 | 796.8 | 796.0 | 795.1 | 794.0 | 742.3 (91.2) | 750.7 (94.2) | 748.6 (94.0) | 753.1 (94.7) | 757.8 (95.4) |
| นครปฐม | 1,094.7 | 1,191.4 | 1,207.0 | 1,222.5 | 1,238.0 | 1,030.1 (94.1) | 1,145.1 (96.1) | 1,164.7 (96.5) | 1,184.6 (96.9) | 1,207.5 (97.5) |
| สมุทรสาคร | 969.4 | 1,046.3 | 1,058.4 | 1,070.3 | 1,082.0 | 936.7 (96.6) | 1,022.5 (97.7) | 1,029.8 (97.3) | 1,047.4 (97.9) | 1,061.7 (98.1) |
| สมุทรสงคราม | 182.1 | 166.1 | 165.1 | 164.1 | 163.0 | 166.8 (91.6) | 155.7 (93.7) | 155.9 (94.4) | 157.0 (95.7) | 156.6 (96.1) |
| เพชรบุรี | 449.3 | 472.3 | 473.4 | 474.4 | 475.2 | 405.5 (90.3) | 432.3 (91.5) | 434.9 (91.9) | 442.0 (93.2) | 445.6 (93.8) |
| ประจวบคีรีขันธ์ | 425.8 | 455.0 | 455.0 | 454.9 | 454.6 | 397.3 (93.3) | 423.4 (93.1) | 418.9 (92.1) | 420.3 (92.4) | 428.0 (94.2) |

หมายเหตุ: - ตัวเลขใน () หมายถึง ร้อยละ

ตาราง 30 จำนวนและร้อยละของประชาชนอายุ 6 ปีขึ้นไปที่ใช้โทรศัพท์มือถือ จำแนกตามภาค เขตการปกครอง และจังหวัด ปี 2564 - 2568 (ต่อ)

หน่วยเป็นพัน

| ภาค และเขตการปกครอง | ประชาชนอายุ 6 ปีขึ้นไป | | | | | การใช้โทรศัพท์มือถือ | | | | |
|------------------------|------------------------|----------|----------|----------|----------|----------------------|-------------------|-------------------|-------------------|-------------------|
| | 2564 | 2565 | 2566 | 2567 | 2568 | 2564 | 2565 | 2566 | 2567 | 2568 |
| ภาคเหนือ | 10,563.7 | 10,600.9 | 10,554.4 | 10,506.2 | 10,455.7 | 9,711.8 (91.9) | 9,819.9 (92.6) | 9,760.6 (92.5) | 9,767.6 (93.0) | 9,807.9 (93.8) |
| ในเขตเทศบาล | 3,686.0 | 3,697.2 | 3,681.6 | 3,665.4 | 3,648.3 | 3,438.4 (93.3) | 3,476.5 (94.0) | 3,450.7 (93.7) | 3,463.4 (94.5) | 3,471.1 (95.1) |
| นอกเขตเทศบาล | 6,877.7 | 6,903.7 | 6,872.8 | 6,840.8 | 6,807.5 | 6,273.3 (91.2) | 6,343.4 (91.9) | 6,309.9 (91.8) | 6,304.3 (92.2) | 6,336.8 (93.1) |
| เชียงใหม่ | 1,585.7 | 1,695.5 | 1,692.3 | 1,688.4 | 1,683.8 | 1,421.8 (89.7) | 1,550.2 (91.4) | 1,525.4 (90.1) | 1,556.0 (92.2) | 1,577.0 (93.7) |
| ลำพูน | 385.1 | 367.4 | 365.7 | 364.0 | 362.4 | 344.2 (89.4) | 329.0 (89.5) | 324.0 (88.6) | 331.4 (91.0) | 335.9 (92.7) |
| ลำปาง | 691.9 | 655.0 | 650.0 | 645.0 | 639.9 | 633.4 (91.5) | 608.4 (92.9) | 602.7 (92.7) | 600.5 (93.1) | 597.0 (93.3) |
| อุตรดิตถ์ | 404.6 | 379.3 | 375.9 | 372.6 | 369.1 | 387.1 (95.7) | 362.4 (95.5) | 354.9 (94.4) | 350.0 (93.9) | 342.7 (92.8) |
| แพร่ | 398.7 | 347.3 | 342.7 | 338.1 | 333.6 | 367.3 (92.1) | 322.4 (92.8) | 317.5 (92.6) | 314.8 (93.1) | 311.9 (93.5) |
| น่าน | 405.6 | 413.1 | 411.2 | 409.3 | 407.3 | 376.7 (92.9) | 386.2 (93.5) | 385.0 (93.6) | 379.4 (92.7) | 383.1 (94.1) |
| พะเยา | 382.0 | 341.9 | 337.1 | 332.4 | 327.8 | 353.5 (92.5) | 315.2 (92.2) | 314.0 (93.1) | 313.8 (94.4) | 313.7 (95.7) |
| เชียงราย | 1,058.8 | 1,073.9 | 1,069.5 | 1,064.9 | 1,060.1 | 987.4 (93.3) | 993.6 (92.5) | 1,021.7 (95.5) | 1,011.2 (95.0) | 1,022.8 (96.5) |
| แม่ฮ่องสอน | 178.8 | 228.7 | 230.4 | 231.9 | 233.4 | 155.9 (87.2) | 195.7 (85.6) | 200.5 (87.0) | 203.2 (87.6) | 206.0 (88.3) |
| นครสวรรค์ | 907.6 | 854.3 | 846.8 | 839.4 | 832.1 | 834.3 (91.9) | 806.7 (94.4) | 805.1 (95.1) | 790.4 (94.2) | 781.3 (93.9) |
| อุทัยธานี | 269.9 | 256.8 | 254.7 | 252.5 | 250.3 | 251.0 (93.0) | 237.5 (92.5) | 238.6 (93.7) | 237.4 (94.0) | 235.2 (94.0) |
| กำแพงเพชร | 707.9 | 737.2 | 736.9 | 736.3 | 735.5 | 625.7 (88.4) | 656.3 (89.0) | 657.7 (89.3) | 666.0 (90.5) | 675.1 (91.8) |
| ตาก | 453.4 | 506.1 | 506.6 | 507.0 | 507.2 | 385.4 (85.0) | 417.0 (82.4) | 410.8 (81.1) | 413.0 (81.4) | 436.3 (86.0) |

หมายเหตุ: - ตัวเลขใน () หมายถึง ร้อยละ

ตาราง 30 จำนวนและร้อยละของประชาชนอายุ 6 ปีขึ้นไปที่ใช้โทรศัพท์มือถือ จำแนกตามภาค เขตการปกครอง และจังหวัด ปี 2564 - 2568 (ต่อ)

หน่วยเป็นพัน

| ภาค และเขตการปกครอง | ประชาชนอายุ 6 ปีขึ้นไป | | | | | การใช้โทรศัพท์มือถือ | | | | |
|------------------------|------------------------|----------|----------|----------|----------|----------------------|--------------------|--------------------|--------------------|--------------------|
| | 2564 | 2565 | 2566 | 2567 | 2568 | 2564 | 2565 | 2566 | 2567 | 2568 |
| สุโขทัย | 572.0 | 572.6 | 570.9 | 569.0 | 567.0 | 517.8 (90.5) | 533.5 (93.2) | 523.1 (91.6) | 528.8 (92.9) | 529.9 (93.5) |
| พิษณุโลก | 823.7 | 844.5 | 843.6 | 842.5 | 841.1 | 789.4 (95.8) | 818.7 (96.9) | 813.9 (96.5) | 811.6 (96.3) | 808.5 (96.1) |
| พิจิตร | 500.6 | 475.9 | 473.2 | 470.5 | 467.8 | 477.9 (95.5) | 458.9 (96.4) | 449.1 (94.9) | 445.8 (94.8) | 448.4 (95.9) |
| เพชรบูรณ์ | 837.6 | 851.6 | 847.0 | 842.4 | 837.5 | 803.1 (95.9) | 828.4 (97.3) | 816.6 (96.4) | 814.5 (96.7) | 803.1 (95.9) |
| ภาคตะวันออกเฉียงเหนือ | 17,102.8 | 17,073.3 | 16,997.0 | 16,918.2 | 16,836.9 | 15,736.5 (92.0) | 15,995.3 (93.7) | 15,956.3 (93.9) | 15,947.4 (94.3) | 15,979.5 (94.9) |
| ในเขตเทศบาล | 5,008.9 | 5,054.5 | 5,037.4 | 5,019.3 | 5,000.2 | 4,655.7 (92.9) | 4,771.3 (94.4) | 4,768.8 (94.7) | 4,758.2 (94.8) | 4,772.5 (95.4) |
| นอกเขตเทศบาล | 12,093.9 | 12,018.8 | 11,959.6 | 11,898.9 | 11,836.6 | 11,080.8 (91.6) | 11,224.0 (93.4) | 11,187.5 (93.5) | 11,189.2 (94) | 11,207.0 (94.7) |
| นครราชสีมา | 2,310.9 | 2,331.0 | 2,325.4 | 2,319.2 | 2,312.5 | 1,997.8 (86.5) | 2,133.5 (91.5) | 2,144.8 (92.2) | 2,175.2 (93.8) | 2,175.0 (94.1) |
| บุรีรัมย์ | 1,137.1 | 1,112.9 | 1,104.4 | 1,095.8 | 1,087.1 | 1,048.3 (92.2) | 1,080.6 (97.1) | 1,079.2 (97.7) | 1,079.8 (98.5) | 1,068.9 (98.3) |
| สุรินทร์ | 1,011.7 | 971.6 | 963.4 | 955.1 | 946.8 | 892.3 (88.2) | 885.4 (91.1) | 878.3 (91.2) | 881.5 (92.3) | 888.9 (93.9) |
| ศรีสะเกษ | 939.6 | 870.4 | 859.9 | 849.6 | 839.6 | 892.3 (95.0) | 808.1 (92.8) | 818.9 (95.2) | 817.2 (96.2) | 822.3 (97.9) |
| อุบลราชธานี | 1,562.0 | 1,614.1 | 1,611.0 | 1,607.5 | 1,603.6 | 1,508.2 (96.6) | 1,560.4 (96.7) | 1,540.6 (95.6) | 1,507.6 (93.8) | 1,491.5 (93.0) |
| ยโสธร | 442.3 | 417.8 | 414.2 | 410.5 | 406.7 | 419.9 (94.9) | 401.1 (96.0) | 398.3 (96.2) | 392.4 (95.6) | 395.9 (97.3) |
| ชัยภูมิ | 882.1 | 859.1 | 853.9 | 848.6 | 843.1 | 762.8 (86.5) | 773.5 (90.0) | 775.0 (90.8) | 778.5 (91.7) | 769.7 (91.3) |
| อำนาจเจริญ | 252.5 | 262.3 | 261.8 | 261.2 | 260.6 | 221.8 (87.9) | 230.9 (88.0) | 234.6 (89.6) | 235.2 (90) | 238.8 (91.6) |
| บึงกาฬ | 313.6 | 332.8 | 331.8 | 330.7 | 329.5 | 293.7 (93.7) | 313.3 (94.2) | 311.8 (94.0) | 314.5 (95.1) | 309.2 (93.8) |

หมายเหตุ: - ตัวเลขใน () หมายถึง ร้อยละ

ตาราง 30 จำนวนและร้อยละของประชาชนอายุ 6 ปีขึ้นไปที่ใช้โทรศัพท์มือถือ จำแนกตามภาค เขตการปกครอง และจังหวัด ปี 2564 - 2568 (ต่อ)

หน่วยเป็นพัน

| ภาค และเขตการปกครอง | ประชาชนอายุ 6 ปีขึ้นไป | | | | | การใช้โทรศัพท์มือถือ | | | | |
|------------------------|------------------------|----------------|----------------|----------------|----------------|---------------------------|---------------------------|---------------------------|---------------------------|---------------------------|
| | 2564 | 2565 | 2566 | 2567 | 2568 | 2564 | 2565 | 2566 | 2567 | 2568 |
| หนองบัวลำภู | 426.8 | 439.1 | 437.1 | 435.1 | 433.0 | 392.0 (91.9) | 407.9 (92.9) | 402.7 (92.1) | 402.9 (92.6) | 414.3 (95.7) |
| ขอนแก่น | 1,623.5 | 1,594.4 | 1,591.3 | 1,587.8 | 1,584.0 | 1,519.8 (93.6) | 1,536.1 (96.3) | 1,530.1 (96.2) | 1,535.4 (96.7) | 1,537.3 (97.1) |
| อุดรธานี | 1,149.1 | 1,165.2 | 1,161.3 | 1,157.5 | 1,153.5 | 1,063.5 (92.5) | 1,087.6 (93.3) | 1,097.2 (94.5) | 1,109.9 (95.9) | 1,121.1 (97.2) |
| เลย | 498.4 | 500.3 | 498.3 | 496.3 | 494.2 | 443.4 (89.0) | 442.2 (88.4) | 438.0 (87.9) | 420.8 (84.8) | 431.8 (87.4) |
| หนองคาย | 407.0 | 424.1 | 424.1 | 424.3 | 424.3 | 379.7 (93.3) | 406.5 (95.8) | 402.0 (94.8) | 395.6 (93.2) | 399.9 (94.3) |
| มหาสารคาม | 764.1 | 717.6 | 712.1 | 706.5 | 700.9 | 748.4 (97.9) | 702.2 (97.8) | 700.0 (98.3) | 691.6 (97.9) | 690.7 (98.5) |
| ร้อยเอ็ด | 979.9 | 974.5 | 968.7 | 962.7 | 956.7 | 916.3 (93.5) | 917.2 (94.1) | 892.8 (92.2) | 903.5 (93.8) | 904.0 (94.5) |
| กาฬสินธุ์ | 740.6 | 731.3 | 727.1 | 722.7 | 718.3 | 681.4 (92.0) | 680.0 (93.0) | 678.0 (93.3) | 679.1 (94) | 670.3 (93.3) |
| สกลนคร | 834.4 | 849.3 | 845.4 | 841.4 | 837.3 | 780.3 (93.5) | 787.7 (92.7) | 791.8 (93.7) | 783.7 (93.1) | 798.1 (95.3) |
| นครพนม | 511.8 | 507.5 | 503.4 | 499.2 | 495.0 | 482.6 (94.3) | 473.2 (93.2) | 465.6 (92.5) | 465.2 (93.2) | 467.4 (94.4) |
| มุกดาหาร | 315.5 | 398.0 | 402.5 | 406.6 | 410.3 | 292.0 (92.6) | 368.1 (92.5) | 376.7 (93.6) | 378.0 (93) | 384.5 (93.7) |
| ภาคใต้ | 8,696.2 | 8,954.7 | 9,013.9 | 9,070.7 | 9,124.8 | 8,167.2 (93.9) | 8,501.0 (94.9) | 8,553.7 (94.9) | 8,628.0 (95.1) | 8,727.0 (95.6) |
| ในเขตเทศบาล | 2,920.2 | 3,046.6 | 3,070.6 | 3,093.6 | 3,115.5 | 2,788.8 (95.5) | 2,937.7 (96.4) | 2,968.0 (96.7) | 2,998.3 (96.9) | 3,028.7 (97.2) |
| นอกเขตเทศบาล | 5,776.1 | 5,908.1 | 5,943.3 | 5,977.1 | 6,009.3 | 5,378.4 (93.1) | 5,563.3 (94.2) | 5,585.7 (94.0) | 5,629.7 (94.2) | 5,698.2 (94.8) |
| นครศรีธรรมราช | 1,467.9 | 1,399.1 | 1,405.5 | 1,411.8 | 1,418.0 | 1,341.6 (91.4) | 1,318.3 (94.2) | 1,307.1 (93.0) | 1,329.9 (94.2) | 1,348.9 (95.1) |
| กระบี่ | 346.3 | 395.7 | 399.1 | 402.4 | 405.6 | 331.4 (95.7) | 384.8 (97.2) | 383.5 (96.1) | 386.6 (96.1) | 389.7 (96.1) |

หมายเหตุ: - ตัวเลขใน () หมายถึง ร้อยละ

ตาราง 30 จำนวนและร้อยละของประชาชนอายุ 6 ปีขึ้นไปที่ใช้โทรศัพท์มือถือ จำแนกตามภาค เขตการปกครอง และจังหวัด ปี 2564 - 2568 (ต่อ)

หน่วยเป็นพัน

| ภาค และเขตการปกครอง | ประชาชนอายุ 6 ปีขึ้นไป | | | | | การใช้โทรศัพท์มือถือ | | | | |
|------------------------|------------------------|---------|---------|---------|---------|----------------------|-------------------|-------------------|-------------------|-------------------|
| | 2564 | 2565 | 2566 | 2567 | 2568 | 2564 | 2565 | 2566 | 2567 | 2568 |
| พังงา | 252.5 | 228.3 | 228.3 | 228.2 | 228.1 | 232.9 (92.2) | 213.7 (93.6) | 214.5 (94.0) | 214.0 (93.8) | 216.6 (95.0) |
| ภูเก็ต | 506.4 | 560.8 | 567.1 | 573.0 | 578.4 | 498.5 (98.4) | 550.5 (98.2) | 558.5 (98.5) | 562.3 (98.1) | 568.6 (98.3) |
| สุราษฎร์ธานี | 998.5 | 1,071.4 | 1,079.5 | 1,087.4 | 1,094.9 | 951.3 (95.3) | 1,019.8 (95.2) | 1,032.1 (95.6) | 1,046.5 (96.2) | 1,067.2 (97.5) |
| ระนอง | 239.1 | 264.3 | 268.6 | 272.8 | 276.8 | 228.9 (95.7) | 257.1 (97.3) | 261.0 (97.2) | 267.7 (98.1) | 271.7 (98.2) |
| ชุมพร | 468.5 | 460.6 | 461.8 | 463.0 | 464.0 | 443.5 (94.7) | 442.5 (96.1) | 448.1 (97.0) | 451.2 (97.5) | 454.3 (97.9) |
| สงขลา | 1,459.2 | 1,553.4 | 1,568.0 | 1,582.2 | 1,595.8 | 1,400.1 (96.0) | 1,507.3 (97.0) | 1,520.5 (97.0) | 1,534.0 (97.0) | 1,550.7 (97.2) |
| สตูล | 258.9 | 274.2 | 276.4 | 278.6 | 280.7 | 244.8 (94.6) | 262.6 (95.8) | 261.5 (94.6) | 264.1 (94.8) | 266.3 (94.9) |
| ตรัง | 593.4 | 581.6 | 583.2 | 584.7 | 586.0 | 582.6 (98.2) | 573.1 (98.5) | 574.4 (98.5) | 571.2 (97.7) | 574.2 (98.0) |
| พัทลุง | 487.1 | 451.5 | 452.1 | 452.6 | 453.1 | 446.9 (91.8) | 425.4 (94.2) | 427.2 (94.5) | 428.6 (94.7) | 431.3 (95.2) |
| ปัตตานี | 577.8 | 596.4 | 599.0 | 601.4 | 603.7 | 525.7 (91.0) | 555.4 (93.1) | 561.6 (93.8) | 559.2 (93.0) | 564.1 (93.4) |
| ยะลา | 407.9 | 441.3 | 444.8 | 448.1 | 451.2 | 382.8 (93.8) | 407.2 (92.3) | 416.4 (93.6) | 421.6 (94.1) | 420.2 (93.1) |
| นราธิวาส | 632.8 | 676.1 | 680.4 | 684.6 | 688.5 | 556.1 (87.9) | 583.3 (86.3) | 587.3 (86.3) | 591.1 (86.4) | 603.1 (87.6) |

หมายเหตุ: - ตัวเลขใน () หมายถึง ร้อยละ

ตาราง 31 จำนวนและร้อยละของประชาชนอายุ 6 ปีขึ้นไปที่มีโทรศัพท์มือถือ จำแนกตามภาค เขตการปกครอง และจังหวัด ปี 2564 - 2568

หน่วยเป็นพัน

| ภาค และเขตการปกครอง | ประชาชนอายุ 6 ปีขึ้นไป | | | | | การมีโทรศัพท์มือถือ | | | | |
|------------------------|------------------------|----------|----------|----------|----------|---------------------|--------------------|--------------------|--------------------|--------------------|
| | 2564 | 2565 | 2566 | 2567 | 2568 | 2564 | 2565 | 2566 | 2567 | 2568 |
| ทั่วราชอาณาจักร | 63,950.7 | 65,532.3 | 65,771.5 | 65,999.3 | 66,208.9 | 54,776.1 (85.7) | 57,667.2 (88.0) | 57,897.3 (88.0) | 58,328.1 (88.4) | 59,317.1 (89.6) |
| ในเขตเทศบาล | 28,848.9 | 29,875.5 | 30,047.6 | 30,212.8 | 30,367.0 | 25,756.3 (89.3) | 27,273.0 (91.3) | 27,431.3 (91.3) | 27,617.8 (91.4) | 28,037.8 (92.3) |
| นอกเขตเทศบาล | 35,101.8 | 35,656.8 | 35,724.0 | 35,786.6 | 35,841.9 | 29,019.8 (82.7) | 30,394.2 (85.2) | 30,466.0 (85.3) | 30,710.4 (85.8) | 31,279.4 (87.3) |
| กรุงเทพมหานคร | 8,354.7 | 8,556.5 | 8,598.4 | 8,635.7 | 8,667.6 | 7,782.1 (93.1) | 8,095.1 (94.6) | 8,110.4 (94.3) | 8,154.7 (94.4) | 8,229.2 (94.9) |
| ภาคกลาง | 19,233.3 | 20,346.8 | 20,607.8 | 20,868.6 | 21,123.9 | 17,160.4 (89.2) | 18,708.3 (91.9) | 18,939.7 (91.9) | 19,210.1 (92.1) | 19,619.8 (92.9) |
| ในเขตเทศบาล | 8,879.2 | 9,520.6 | 9,659.5 | 9,798.8 | 9,935.3 | 8,085.3 (91.1) | 8,899.8 (93.5) | 9,004.5 (93.2) | 9,140.1 (93.3) | 9,351.4 (94.1) |
| นอกเขตเทศบาล | 10,354.1 | 10,826.2 | 10,948.3 | 11,069.8 | 11,188.6 | 9,075.2 (87.6) | 9,808.4 (90.6) | 9,935.2 (90.7) | 10,070.1 (91.0) | 10,268.4 (91.8) |
| สมุทรปราการ | 2,130.8 | 2,225.8 | 2,266.5 | 2,305.7 | 2,344.4 | - | 2,147.2 (96.5) | 2,173.3 (95.9) | 2,182.5 (94.7) | 2,248.7 (95.9) |
| นนทบุรี | 1,604.5 | 1,760.9 | 1,790.0 | 1,818.7 | 1,846.9 | - | 1,687.5 (95.8) | 1,698.9 (94.9) | 1,730.2 (95.1) | 1,770.6 (95.9) |
| ปทุมธานี | 1,512.8 | 1,763.6 | 1,791.2 | 1,818.2 | 1,844.6 | - | 1,678.2 (95.2) | 1,709.9 (95.5) | 1,729.5 (95.1) | 1,764.2 (95.6) |
| พระนครศรีอยุธยา | 815.0 | 868.2 | 871.2 | 874.1 | 876.5 | - | 788.8 (90.9) | 799.5 (91.8) | 794.9 (90.9) | 796.6 (90.9) |
| อ่างทอง | 246.2 | 231.7 | 230.7 | 229.8 | 228.8 | - | 203.4 (87.8) | 199.7 (86.6) | 202.0 (87.9) | 208.5 (91.1) |
| ลพบุรี | 730.9 | 730.4 | 729.7 | 728.8 | 727.8 | - | 660.4 (90.4) | 663.8 (91.0) | 660.9 (90.7) | 655.5 (90.1) |
| สิงห์บุรี | 196.0 | 174.6 | 173.5 | 172.5 | 171.5 | - | 155.1 (88.8) | 153.2 (88.3) | 151.9 (88.1) | 151.8 (88.5) |
| ชัยนาท | 298.9 | 272.4 | 271.4 | 270.5 | 269.6 | - | 239.4 (87.9) | 233.0 (85.8) | 234.1 (86.5) | 236.4 (87.7) |
| สระบุรี | 667.1 | 723.4 | 725.8 | 728.0 | 729.9 | - | 643.8 (89.0) | 651.7 (89.8) | 652.4 (89.6) | 663.9 (91.0) |

หมายเหตุ: - ตัวเลขใน () หมายถึง ร้อยละ

- ปี 2564 ไม่ได้นำเสนอผลเรื่องการมีโทรศัพท์มือถือ จำแนกตามจังหวัด

ตาราง 31 จำนวนและร้อยละของประชาชนอายุ 6 ปีขึ้นไปที่มีโทรศัพท์มือถือ จำแนกตามภาค เขตการปกครอง และจังหวัด ปี 2564 - 2568 (ต่อ)

หน่วยเป็นพัน

| ภาค และเขตการปกครอง | ประชาชนอายุ 6 ปีขึ้นไป | | | | | การมีโทรศัพท์มือถือ | | | | |
|------------------------|------------------------|---------|---------|---------|---------|---------------------|-------------------|-------------------|-------------------|-------------------|
| | 2564 | 2565 | 2566 | 2567 | 2568 | 2564 | 2565 | 2566 | 2567 | 2568 |
| ชลบุรี | 1,653.8 | 1,829.3 | 1,873.7 | 1,919.2 | 1,964.0 | - | 1,730.3 (94.6) | 1,748.5 (93.3) | 1,804.8 (94.0) | 1,865.6 (95.0) |
| ระยอง | 868.7 | 1,004.7 | 1,038.0 | 1,072.4 | 1,106.4 | - | 924.9 (92.1) | 961.6 (92.6) | 1,001.1 (93.4) | 1,042.3 (94.2) |
| จันทบุรี | 536.9 | 529.5 | 534.5 | 539.5 | 544.5 | - | 479.8 (90.6) | 476.7 (89.2) | 484.1 (89.7) | 488.5 (89.7) |
| ตราด | 275.7 | 257.9 | 260.7 | 263.5 | 266.2 | - | 231.4 (89.7) | 234.0 (89.8) | 236.2 (89.6) | 240.2 (90.2) |
| ฉะเชิงเทรา | 785.5 | 830.1 | 856.4 | 884.3 | 912.1 | - | 756.6 (91.2) | 780.4 (91.1) | 819.7 (92.7) | 851.9 (93.4) |
| ปราจีนบุรี | 603.5 | 609.6 | 619.3 | 629.0 | 638.6 | - | 553.6 (90.8) | 554.5 (89.5) | 563.3 (89.6) | 580.1 (90.8) |
| นครนายก | 276.4 | 245.4 | 247.0 | 248.7 | 250.4 | - | 222.7 (90.7) | 224.4 (90.8) | 225.0 (90.5) | 226.0 (90.3) |
| สระแก้ว | 601.6 | 617.5 | 627.3 | 637.0 | 646.6 | - | 534.5 (86.6) | 548.8 (87.5) | 555.4 (87.2) | 570.5 (88.2) |
| ราชบุรี | 753.6 | 761.6 | 762.2 | 762.8 | 763.2 | - | 665.9 (87.4) | 671.0 (88.0) | 671.1 (88.0) | 678.2 (88.9) |
| กาญจนบุรี | 740.4 | 782.5 | 783.8 | 784.8 | 785.5 | - | 653.2 (83.5) | 674.1 (86.0) | 671.5 (85.6) | 678.7 (86.4) |
| สุพรรณบุรี | 813.9 | 796.8 | 796.0 | 795.1 | 794.0 | - | 693.5 (87.0) | 695.8 (87.4) | 703.8 (88.5) | 708.9 (89.3) |
| นครปฐม | 1,094.7 | 1,191.4 | 1,207.0 | 1,222.5 | 1,238.0 | - | 1,108.0 (93.0) | 1,123.2 (93.1) | 1,149.7 (94.0) | 1,178.1 (95.2) |
| สมุทรสาคร | 969.4 | 1,046.3 | 1,058.4 | 1,070.3 | 1,082.0 | - | 989.5 (94.6) | 1,007.3 (95.2) | 1,022.2 (95.5) | 1,037.2 (95.9) |
| สมุทรสงคราม | 182.1 | 166.1 | 165.1 | 164.1 | 163.0 | - | 145.5 (87.6) | 142.8 (86.5) | 146.6 (89.4) | 147.0 (90.2) |
| เพชรบุรี | 449.3 | 472.3 | 473.4 | 474.4 | 475.2 | - | 416.9 (88.3) | 418.9 (88.5) | 419.7 (88.5) | 426.7 (89.8) |
| ประจวบคีรีขันธ์ | 425.8 | 455.0 | 455.0 | 454.9 | 454.6 | - | 398.4 (87.6) | 394.7 (86.7) | 397.7 (87.4) | 403.6 (88.8) |

หมายเหตุ: - ตัวเลขใน () หมายถึง ร้อยละ

- ปี 2564 ไม่ได้นำเสนอผลเรื่องการมีโทรศัพท์มือถือ จำแนกตามจังหวัด

ตาราง 31 จำนวนและร้อยละของประชาชนอายุ 6 ปีขึ้นไปที่มีโทรศัพท์มือถือ จำแนกตามภาค เขตการปกครอง และจังหวัด ปี 2564 - 2568 (ต่อ)

หน่วยเป็นพัน

| ภาค และเขตการปกครอง | ประชาชนอายุ 6 ปีขึ้นไป | | | | | การมีโทรศัพท์มือถือ | | | | |
|------------------------|------------------------|----------|----------|----------|----------|---------------------|-------------------|-------------------|-------------------|-------------------|
| | 2564 | 2565 | 2566 | 2567 | 2568 | 2564 | 2565 | 2566 | 2567 | 2568 |
| ภาคเหนือ | 10,563.7 | 10,600.9 | 10,554.4 | 10,506.2 | 10,455.7 | 8,827.8 (83.6) | 9,063.7 (85.5) | 8,988.6 (85.2) | 9,000.4 (85.7) | 9,138.6 (87.4) |
| ในเขตเทศบาล | 3,686.0 | 3,697.2 | 3,681.6 | 3,665.4 | 3,648.3 | 3,210.7 (87.1) | 3,271.0 (88.5) | 3,255.5 (88.4) | 3,250.7 (88.7) | 3,288.3 (90.1) |
| นอกเขตเทศบาล | 6,877.7 | 6,903.7 | 6,872.8 | 6,840.8 | 6,807.5 | 5,617.1 (81.7) | 5,792.8 (83.9) | 5,733.1 (83.4) | 5,749.7 (84.1) | 5,850.4 (85.9) |
| เชียงใหม่ | 1,585.7 | 1,695.5 | 1,692.3 | 1,688.4 | 1,683.8 | - | 1,456.1 (85.9) | 1,418.1 (83.8) | 1,449.8 (85.9) | 1,481.8 (88) |
| ลำพูน | 385.1 | 367.4 | 365.7 | 364.0 | 362.4 | - | 309.8 (84.3) | 303.9 (83.1) | 310.9 (85.4) | 317.5 (87.6) |
| ลำปาง | 691.9 | 655.0 | 650.0 | 645.0 | 639.9 | - | 575.6 (87.9) | 571.6 (87.9) | 569.7 (88.3) | 566.2 (88.5) |
| อุตรดิตถ์ | 404.6 | 379.3 | 375.9 | 372.6 | 369.1 | - | 331.9 (87.5) | 327.4 (87.1) | 325.6 (87.4) | 317.8 (86.1) |
| แพร่ | 398.7 | 347.3 | 342.7 | 338.1 | 333.6 | - | 301.0 (86.7) | 298.1 (87.0) | 295.6 (87.4) | 292.5 (87.7) |
| น่าน | 405.6 | 413.1 | 411.2 | 409.3 | 407.3 | - | 345.6 (83.7) | 347.3 (84.5) | 334.9 (81.8) | 347.3 (85.3) |
| พะเยา | 382.0 | 341.9 | 337.1 | 332.4 | 327.8 | - | 292.7 (85.6) | 294.6 (87.4) | 296.4 (89.2) | 299.0 (91.2) |
| เชียงราย | 1,058.8 | 1,073.9 | 1,069.5 | 1,064.9 | 1,060.1 | - | 928.7 (86.5) | 955.7 (89.4) | 935.5 (87.8) | 954.8 (90.1) |
| แม่ฮ่องสอน | 178.8 | 228.7 | 230.4 | 231.9 | 233.4 | - | 165.2 (72.2) | 168.2 (73.0) | 175.7 (75.8) | 180.8 (77.5) |
| นครสวรรค์ | 907.6 | 854.3 | 846.8 | 839.4 | 832.1 | - | 766.5 (89.7) | 758.4 (89.6) | 741.5 (88.3) | 744.9 (89.5) |
| อุทัยธานี | 269.9 | 256.8 | 254.7 | 252.5 | 250.3 | - | 215.4 (83.9) | 216.3 (84.9) | 214.4 (84.9) | 218.2 (87.2) |
| กำแพงเพชร | 707.9 | 737.2 | 736.9 | 736.3 | 735.5 | - | 621.7 (84.3) | 623.0 (84.5) | 628.5 (85.4) | 639.8 (87.0) |
| ตาก | 453.4 | 506.1 | 506.6 | 507.0 | 507.2 | - | 384.9 (76.1) | 380.6 (75.1) | 379.0 (74.7) | 400.4 (78.9) |

หมายเหตุ: - ตัวเลขใน () หมายถึง ร้อยละ

- ปี 2564 ไม่ได้นำเสนอผลเรื่องการมีโทรศัพท์มือถือ จำแนกตามจังหวัด

ตาราง 31 จำนวนและร้อยละของประชาชนอายุ 6 ปีขึ้นไปที่มีโทรศัพท์มือถือ จำแนกตามภาค เขตการปกครอง และจังหวัด ปี 2564 - 2568 (ต่อ)

หน่วยเป็นพัน

| ภาค และเขตการปกครอง | ประชาชนอายุ 6 ปีขึ้นไป | | | | | การมีโทรศัพท์มือถือ | | | | |
|------------------------------|------------------------|-----------------|-----------------|-----------------|-----------------|---------------------|-----------------|-----------------|-----------------|-----------------|
| | 2564 | 2565 | 2566 | 2567 | 2568 | 2564 | 2565 | 2566 | 2567 | 2568 |
| สุโขทัย | 572.0 | 572.6 | 570.9 | 569.0 | 567.0 | - | 495.4 | 488.2 | 486.3 | 497.5 |
| | | | | | | | (86.5) | (85.5) | (85.5) | (87.7) |
| พิษณุโลก | 823.7 | 844.5 | 843.6 | 842.5 | 841.1 | - | 738.7 | 724.9 | 730.5 | 736.4 |
| | | | | | | | (87.5) | (85.9) | (86.7) | (87.6) |
| พิจิตร | 500.6 | 475.9 | 473.2 | 470.5 | 467.8 | - | 414.5 | 405.7 | 406.8 | 412.7 |
| | | | | | | | (87.1) | (85.7) | (86.5) | (88.2) |
| เพชรบูรณ์ | 837.6 | 851.6 | 847.0 | 842.4 | 837.5 | - | 720.1 | 706.8 | 719.5 | 731.2 |
| | | | | | | | (84.6) | (83.4) | (85.4) | (87.3) |
| ภาคตะวันออกเฉียงเหนือ | 17,102.8 | 17,073.3 | 16,997.0 | 16,918.2 | 16,836.9 | 13,837.7 | 14,193.9 | 14,215.3 | 14,287.0 | 14,489.9 |
| | | | | | | (80.9) | (83.1) | (83.6) | (84.4) | (86.1) |
| ในเขตเทศบาล | 5,008.9 | 5,054.5 | 5,037.4 | 5,019.3 | 5,000.2 | 4,155.6 | 4,310.9 | 4,343.7 | 4,339.5 | 4,387.6 |
| | | | | | | (83.0) | (85.3) | (86.2) | (86.5) | (87.7) |
| นอกเขตเทศบาล | 12,093.9 | 12,018.8 | 11,959.6 | 11,898.9 | 11,836.6 | 9,682.1 | 9,882.9 | 9,871.6 | 9,947.5 | 10,102.3 |
| | | | | | | (80.1) | (82.2) | (82.5) | (83.6) | (85.3) |
| นครราชสีมา | 2,310.9 | 2,331.0 | 2,325.4 | 2,319.2 | 2,312.5 | - | 1,987.3 | 2,011.6 | 2,020.2 | 2,044.1 |
| | | | | | | | (85.3) | (86.5) | (87.1) | (88.4) |
| บุรีรัมย์ | 1,137.1 | 1,112.9 | 1,104.4 | 1,095.8 | 1,087.1 | - | 929.3 | 925.7 | 910.3 | 920.2 |
| | | | | | | | (83.5) | (83.8) | (83.1) | (84.6) |
| สุรินทร์ | 1,011.7 | 971.6 | 963.4 | 955.1 | 946.8 | - | 748.1 | 744.2 | 740.1 | 753.7 |
| | | | | | | | (77.0) | (77.2) | (77.5) | (79.6) |
| ศรีสะเกษ | 939.6 | 870.4 | 859.9 | 849.6 | 839.6 | - | 668.8 | 668.0 | 662.7 | 668.8 |
| | | | | | | | (76.8) | (77.7) | (78.0) | (79.7) |
| อุบลราชธานี | 1,562.0 | 1,614.1 | 1,611.0 | 1,607.5 | 1,603.6 | - | 1,358.3 | 1,339.2 | 1,335.9 | 1,365.9 |
| | | | | | | | (84.2) | (83.1) | (83.1) | (85.2) |
| ยโสธร | 442.3 | 417.8 | 414.2 | 410.5 | 406.7 | - | 340.6 | 339.4 | 339.6 | 347.3 |
| | | | | | | | (81.5) | (81.9) | (82.7) | (85.4) |
| ชัยภูมิ | 882.1 | 859.1 | 853.9 | 848.6 | 843.1 | - | 732.8 | 732.2 | 739.9 | 733.0 |
| | | | | | | | (85.3) | (85.7) | (87.2) | (86.9) |
| อำนาจเจริญ | 252.5 | 262.3 | 261.8 | 261.2 | 260.6 | - | 206.7 | 207.6 | 211.1 | 217.6 |
| | | | | | | | (78.8) | (79.3) | (80.8) | (83.5) |
| บึงกาฬ | 313.6 | 332.8 | 331.8 | 330.7 | 329.5 | - | 280.2 | 279.5 | 283.2 | 282.9 |
| | | | | | | | (84.2) | (84.3) | (85.7) | (85.9) |

หมายเหตุ: - ตัวเลขใน () หมายถึง ร้อยละ

- ปี 2563 และ 2564 ไม่ได้นำเสนอผลเรื่องการมีโทรศัพท์มือถือ จำแนกตามจังหวัด

ตาราง 31 จำนวนและร้อยละของประชาชนอายุ 6 ปีขึ้นไปที่มีโทรศัพท์มือถือ จำแนกตามภาค เขตการปกครอง และจังหวัด ปี 2564 - 2568 (ต่อ)

หน่วยเป็นพัน

| ภาค และเขตการปกครอง | ประชาชนอายุ 6 ปีขึ้นไป | | | | | การมีโทรศัพท์มือถือ | | | | |
|------------------------|------------------------|----------------|----------------|----------------|----------------|---------------------------------|---------------------------------|---------------------------------|---------------------------------|---------------------------------|
| | 2564 | 2565 | 2566 | 2567 | 2568 | 2564 | 2565 | 2566 | 2567 | 2568 |
| หนองบัวลำภู | 426.8 | 439.1 | 437.1 | 435.1 | 433.0 | - | 359.4 (81.9) | 359.4 (82.2) | 362.8 (83.4) | 377.5 (87.2) |
| ขอนแก่น | 1,623.5 | 1,594.4 | 1,591.3 | 1,587.8 | 1,584.0 | - | 1,426.8 (89.5) | 1,415.7 (89.0) | 1,443.3 (90.9) | 1,461.9 (92.3) |
| อุดรธานี | 1,149.1 | 1,165.2 | 1,161.3 | 1,157.5 | 1,153.5 | - | 987.3 (84.7) | 1,004.8 (86.5) | 1,030.8 (89.1) | 1,038.0 (90.0) |
| เลย | 498.4 | 500.3 | 498.3 | 496.3 | 494.2 | - | 407.3 (81.4) | 404.0 (81.1) | 393.1 (79.2) | 413.3 (83.6) |
| หนองคาย | 407.0 | 424.1 | 424.1 | 424.3 | 424.3 | - | 364.0 (85.8) | 361.8 (85.3) | 360.4 (84.9) | 363.8 (85.7) |
| มหาสารคาม | 764.1 | 717.6 | 712.1 | 706.5 | 700.9 | - | 598.1 (83.4) | 598.7 (84.1) | 600.4 (85.0) | 608.6 (86.8) |
| ร้อยเอ็ด | 979.9 | 974.5 | 968.7 | 962.7 | 956.7 | - | 808.5 (83) | 797.5 (82.3) | 794.8 (82.6) | 797.9 (83.4) |
| กาฬสินธุ์ | 740.6 | 731.3 | 727.1 | 722.7 | 718.3 | - | 601.6 (82.3) | 610.7 (84.0) | 609.3 (84.3) | 615.1 (85.6) |
| สกลนคร | 834.4 | 849.3 | 845.4 | 841.4 | 837.3 | - | 666.9 (78.5) | 689.6 (81.6) | 703.8 (83.6) | 715.9 (85.5) |
| นครพนม | 511.8 | 507.5 | 503.4 | 499.2 | 495.0 | - | 402.5 (79.3) | 397.0 (78.9) | 409.7 (82.1) | 419.1 (84.7) |
| มุกดาหาร | 315.5 | 398.0 | 402.5 | 406.6 | 410.3 | - | 319.6 (80.3) | 328.6 (81.6) | 335.6 (82.5) | 345.3 (84.1) |
| ภาคใต้ | 8,696.2 | 8,954.7 | 9,013.9 | 9,070.7 | 9,124.8 | 7,168.1 (82.4) | 7,606.3 (84.9) | 7,643.4 (84.8) | 7,675.8 (84.6) | 7,839.6 (85.9) |
| ในเขตเทศบาล | 2,920.2 | 3,046.6 | 3,070.6 | 3,093.6 | 3,115.5 | 2,522.8 (86.4) | 2,696.2 (88.5) | 2,717.4 (88.5) | 2,732.7 (88.3) | 2,781.3 (89.3) |
| นอกเขตเทศบาล | 5,776.1 | 5,908.1 | 5,943.3 | 5,977.1 | 6,009.3 | 4,645.4 (80.4) | 4,910.1 (83.1) | 4,926.0 (82.9) | 4,943.2 (82.7) | 5,058.3 (84.2) |
| นครศรีธรรมราช | 1,467.9 | 1,399.1 | 1,405.5 | 1,411.8 | 1,418.0 | - | 1,186.3 (84.8) | 1,184.8 (84.3) | 1,191.7 (84.4) | 1,219.3 (86.0) |
| กระบี่ | 346.3 | 395.7 | 399.1 | 402.4 | 405.6 | - | 342.3 (86.5) | 341.5 (85.6) | 337.8 (83.9) | 347.6 (85.7) |

หมายเหตุ: - ตัวเลขใน () หมายถึง ร้อยละ

- ปี 2564 ไม่ได้นำเสนอผลเรื่องการมีโทรศัพท์มือถือ จำแนกตามจังหวัด

ตาราง 31 จำนวนและร้อยละของประชาชนอายุ 6 ปีขึ้นไปที่มีโทรศัพท์มือถือ จำแนกตามภาค เขตการปกครอง และจังหวัด ปี 2564 - 2568 (ต่อ)

หน่วยเป็นพัน

| ภาค และเขตการปกครอง | ประชาชนอายุ 6 ปีขึ้นไป | | | | | การมีโทรศัพท์มือถือ | | | | |
|------------------------|------------------------|---------|---------|---------|---------|---------------------|-------------------|-------------------|-------------------|-------------------|
| | 2564 | 2565 | 2566 | 2567 | 2568 | 2564 | 2565 | 2566 | 2567 | 2568 |
| พังงา | 252.5 | 228.3 | 228.3 | 228.2 | 228.1 | - | 192.7 (84.4) | 194.2 (85.1) | 193.5 (84.8) | 200.6 (87.9) |
| ภูเก็ต | 506.4 | 560.8 | 567.1 | 573.0 | 578.4 | - | 518.4 (92.4) | 529.5 (93.4) | 531.7 (92.8) | 535.9 (92.6) |
| สุราษฎร์ธานี | 998.5 | 1,071.4 | 1,079.5 | 1,087.4 | 1,094.9 | - | 944.1 (88.1) | 955.5 (88.5) | 964.1 (88.7) | 990.9 (90.5) |
| ระนอง | 239.1 | 264.3 | 268.6 | 272.8 | 276.8 | - | 230.0 (87.0) | 232.6 (86.6) | 237.2 (86.9) | 240.1 (86.7) |
| ชุมพร | 468.5 | 460.6 | 461.8 | 463.0 | 464.0 | - | 402.0 (87.3) | 412.7 (89.4) | 413.0 (89.2) | 423.6 (91.3) |
| สงขลา | 1,459.2 | 1,553.4 | 1,568.0 | 1,582.2 | 1,595.8 | - | 1,362.1 (87.7) | 1,360.8 (86.8) | 1,369.3 (86.5) | 1,390.5 (87.1) |
| สตูล | 258.9 | 274.2 | 276.4 | 278.6 | 280.7 | - | 229.5 (83.7) | 226.1 (81.8) | 226.5 (81.3) | 234.3 (83.5) |
| ตรัง | 593.4 | 581.6 | 583.2 | 584.7 | 586.0 | - | 506.3 (87.1) | 503.6 (86.4) | 490.4 (83.9) | 504.2 (86.0) |
| พัทลุง | 487.1 | 451.5 | 452.1 | 452.6 | 453.1 | - | 386.4 (85.6) | 382.6 (84.6) | 385.5 (85.2) | 389.6 (86.0) |
| ปัตตานี | 577.8 | 596.4 | 599.0 | 601.4 | 603.7 | - | 457.2 (76.7) | 467.0 (78.0) | 463.0 (77.0) | 477.0 (79.0) |
| ยะลา | 407.9 | 441.3 | 444.8 | 448.1 | 451.2 | - | 354.7 (80.4) | 360.6 (81.1) | 359.6 (80.3) | 364.4 (80.7) |
| นราธิวาส | 632.8 | 676.1 | 680.4 | 684.6 | 688.5 | - | 494.3 (73.1) | 491.7 (72.3) | 512.7 (74.9) | 521.7 (75.8) |

หมายเหตุ: - ตัวเลขใน () หมายถึง ร้อยละ

- ปี 2564 ไม่ได้นำเสนอผลเรื่องการมีโทรศัพท์มือถือ จำแนกตามจังหวัด

ตาราง 32 จำนวนและร้อยละของครัวเรือนที่มีคอมพิวเตอร์ จำแนกตามภาค เขตการปกครอง และจังหวัด ปี 2564 - 2568

หน่วยเป็นพัน

| ภาค และเขตการปกครอง | ครัวเรือนทั้งสิ้น | | | | | การมีคอมพิวเตอร์ ^{1/} | | | | |
|------------------------|-------------------|----------|----------|----------|----------|--------------------------------|-------------------|-------------------|-------------------|-------------------|
| | 2564 | 2565 | 2566 | 2567 | 2568 | 2564 | 2565 | 2566 | 2567 | 2568 |
| ทั่วราชอาณาจักร | 22,531.5 | 24,134.5 | 23,715.9 | 24,159.3 | 24,576.9 | 5,851.4 (26.0) | 5,979.6 (24.8) | 5,364.4 (22.6) | 5,120.0 (21.2) | 4,920.0 (20.0) |
| ในเขตเทศบาล | 10,515.5 | 11,586.5 | 11,337.4 | 11,415.9 | 11,571.8 | 3,593.3 (34.2) | 3,767.5 (32.5) | 3,398.6 (30.0) | 3,228.0 (28.3) | 3,044.9 (26.3) |
| นอกเขตเทศบาล | 12,015.9 | 12,548.0 | 12,378.5 | 12,743.4 | 13,005.1 | 2,258.1 (18.8) | 2,212.1 (17.6) | 1,965.8 (15.9) | 1,892.0 (14.8) | 1,875.1 (14.4) |
| กรุงเทพมหานคร | 2,955.0 | 3,329.3 | 3,166.4 | 3,081.3 | 3,059.6 | 1,216.1 (41.2) | 1,201.5 (36.1) | 1,120.6 (35.4) | 1,140.5 (37.0) | 1,043.0 (34.1) |
| ภาคกลาง | 6,978.3 | 7,773.7 | 7,742.8 | 7,970.3 | 8,141.5 | 2,014.8 (28.9) | 2,224.5 (28.6) | 1,985.5 (25.6) | 1,793.5 (22.5) | 1,704.1 (20.9) |
| ในเขตเทศบาล | 3,333.0 | 3,762.5 | 3,743.9 | 3,840.2 | 3,914.2 | 1,116.3 (33.5) | 1,241.2 (33.0) | 1,078.7 (28.8) | 967.2 (25.2) | 896.0 (22.9) |
| นอกเขตเทศบาล | 3,645.3 | 4,011.2 | 3,998.9 | 4,130.0 | 4,227.3 | 898.5 (24.6) | 983.3 (24.5) | 906.8 (22.7) | 826.3 (20.0) | 808.2 (19.1) |
| สมุทรปราการ | 772.5 | 921.1 | 900.4 | 875.4 | 880.0 | 288.0 (37.3) | 373.2 (40.5) | 338.8 (37.6) | 248.9 (28.4) | 195.3 (22.2) |
| นนทบุรี | 585.5 | 645.9 | 641.3 | 711.1 | 767.5 | 294.3 (50.3) | 291.9 (45.2) | 251.3 (39.2) | 245.8 (34.6) | 262.0 (34.1) |
| ปทุมธานี | 544.3 | 699.6 | 675.5 | 665.8 | 658.6 | 214.2 (39.4) | 275.6 (39.4) | 243.4 (36.0) | 177.6 (26.7) | 154.0 (23.4) |
| พระนครศรีอยุธยา | 272.5 | 319.6 | 320.3 | 325.4 | 326.4 | 75.2 (27.6) | 91.1 (28.5) | 96.3 (30.1) | 80.6 (24.8) | 71.0 (21.7) |
| อ่างทอง | 86.8 | 82.5 | 83.1 | 84.1 | 84.0 | 20.7 (23.8) | 16.6 (20.1) | 14.1 (17.0) | 12.9 (15.3) | 12.0 (14.3) |
| ลพบุรี | 262.8 | 266.2 | 273.3 | 272.9 | 276.8 | 61.1 (23.3) | 56.3 (21.1) | 59.4 (21.7) | 60.8 (22.3) | 58.0 (21.0) |
| สิงห์บุรี | 68.7 | 64.0 | 62.1 | 63.4 | 64.8 | 19.2 (28.0) | 17.5 (27.3) | 15.3 (24.7) | 16.8 (26.5) | 15.6 (24.1) |
| ชัยนาท | 108.3 | 99.8 | 102.4 | 102.8 | 102.4 | 24.2 (22.3) | 21.5 (21.5) | 20.1 (19.7) | 22.8 (22.2) | 22.7 (22.1) |
| สระบุรี | 231.6 | 257.5 | 257.3 | 258.0 | 259.2 | 77.4 (33.4) | 70.8 (27.5) | 62.5 (24.3) | 59.2 (23.0) | 50.2 (19.4) |

หมายเหตุ: - ตัวเลขใน () หมายถึง ร้อยละ

^{1/} คอมพิวเตอร์ตั้งโต๊ะ คอมพิวเตอร์พกพา คอมพิวเตอร์พกพานาฬิกา

ตาราง 32 จำนวนและร้อยละของครัวเรือนที่มีคอมพิวเตอร์ จำแนกตามภาค เขตการปกครอง และจังหวัด ปี 2564 - 2568 (ต่อ)

หน่วยเป็นพัน

| ภาค และเขตการปกครอง | ครัวเรือนทั้งสิ้น | | | | | การมีคอมพิวเตอร์ ^{1/} | | | | |
|------------------------|-------------------|-------|-------|-------|-------|--------------------------------|-----------------|-----------------|-----------------|-----------------|
| | 2564 | 2565 | 2566 | 2567 | 2568 | 2564 | 2565 | 2566 | 2567 | 2568 |
| ชลบุรี | 617.5 | 726.9 | 751.7 | 782.4 | 728.7 | 160.1 (25.9) | 204.8 (28.2) | 162.9 (21.7) | 120.8 (15.4) | 130.1 (17.9) |
| ระยอง | 368.6 | 425.1 | 430.2 | 463.9 | 514.2 | 98.9 (26.8) | 120.5 (28.3) | 106.0 (24.6) | 113.2 (24.4) | 89.3 (17.4) |
| จันทบุรี | 189.9 | 192.5 | 195.8 | 197.3 | 196.7 | 45.3 (23.9) | 48.3 (25.1) | 46.2 (23.6) | 55.8 (28.3) | 56.8 (28.9) |
| ตราด | 103.0 | 98.9 | 98.4 | 101.1 | 106.1 | 19.1 (18.6) | 18.6 (18.8) | 15.8 (16.1) | 19.2 (19.0) | 20.2 (19.1) |
| ฉะเชิงเทรา | 295.9 | 334.6 | 323.7 | 329.4 | 339.8 | 53.4 (18.1) | 66.8 (20.0) | 62.0 (19.2) | 53.7 (16.3) | 60.4 (17.8) |
| ปราจีนบุรี | 226.2 | 253.4 | 251.2 | 263.3 | 283.0 | 37.8 (16.7) | 49.6 (19.6) | 43.5 (17.3) | 46.1 (17.5) | 45.1 (15.9) |
| นครนายก | 103.0 | 89.6 | 89.6 | 91.0 | 91.7 | 27.3 (26.5) | 19.7 (21.9) | 19.1 (21.3) | 18.6 (20.4) | 19.2 (21.0) |
| สระแก้ว | 214.1 | 215.2 | 220.3 | 226.0 | 235.9 | 38.7 (18.1) | 32.2 (15.0) | 27.2 (12.3) | 35.0 (15.5) | 38.2 (16.2) |
| ราชบุรี | 254.4 | 259.5 | 260.3 | 269.8 | 271.0 | 68.9 (27.1) | 69.7 (26.9) | 59.4 (22.8) | 61.2 (22.7) | 55.9 (20.6) |
| กาญจนบุรี | 247.6 | 266.2 | 270.2 | 278.8 | 282.6 | 53.4 (21.6) | 48.8 (18.3) | 51.2 (18.9) | 47.8 (17.1) | 40.0 (14.2) |
| สุพรรณบุรี | 288.1 | 297.5 | 298.3 | 306.7 | 300.2 | 42.5 (14.7) | 42.2 (14.2) | 33.9 (11.4) | 38.9 (12.7) | 44.2 (14.7) |
| นครปฐม | 385.9 | 429.9 | 417.6 | 447.9 | 479.9 | 120.0 (31.1) | 126.1 (29.3) | 119.9 (28.7) | 124.0 (27.7) | 126.2 (26.3) |
| สมุทรสาคร | 374.7 | 429.4 | 426.0 | 450.4 | 478.8 | 90.9 (24.3) | 79.9 (18.6) | 68.6 (16.1) | 54.4 (12.1) | 50.3 (10.5) |
| สมุทรสงคราม | 63.5 | 58.1 | 59.3 | 60.1 | 59.9 | 15.0 (23.6) | 13.7 (23.5) | 12.0 (20.3) | 14.3 (23.9) | 15.6 (26.0) |
| เพชรบุรี | 156.2 | 172.6 | 167.8 | 172.1 | 182.3 | 38.6 (24.7) | 37.2 (21.5) | 30.2 (18.0) | 32.9 (19.1) | 39.6 (21.7) |
| ประจวบคีรีขันธ์ | 156.8 | 168.3 | 166.8 | 171.3 | 171.1 | 30.6 (19.5) | 32.1 (19.1) | 26.4 (15.8) | 32.4 (18.9) | 32.1 (18.8) |

หมายเหตุ: - ตัวเลขใน () หมายถึง ร้อยละ

- ^{1/} คอมพิวเตอร์ตั้งโต๊ะ คอมพิวเตอร์พกพา คอมพิวเตอร์พกพานาฬิกา

ตาราง 32 จำนวนและร้อยละของครัวเรือนที่มีคอมพิวเตอร์ จำแนกตามภาค เขตการปกครอง และจังหวัด ปี 2564 - 2568 (ต่อ)

หน่วยเป็นพัน

| ภาค และเขตการปกครอง | ครัวเรือนทั้งสิ้น | | | | | การมีคอมพิวเตอร์ ^{1/} | | | | |
|------------------------|-------------------|---------|---------|---------|---------|--------------------------------|-----------------|-----------------|-----------------|-----------------|
| | 2564 | 2565 | 2566 | 2567 | 2568 | 2564 | 2565 | 2566 | 2567 | 2568 |
| ภาคเหนือ | 3,924.7 | 3,984.9 | 3,920.8 | 3,957.0 | 4,029.9 | 949.0 (24.2) | 862.9 (21.7) | 756.7 (19.3) | 765.2 (19.3) | 792.4 (19.7) |
| ในเขตเทศบาล | 1,430.9 | 1,472.9 | 1,460.9 | 1,460.9 | 1,493.4 | 479.3 (33.5) | 457.9 (31.1) | 413.8 (28.3) | 400.7 (27.4) | 411.9 (27.6) |
| นอกเขตเทศบาล | 2,493.8 | 2,512.0 | 2,459.9 | 2,496.1 | 2,536.6 | 469.7 (18.8) | 405.0 (16.1) | 342.9 (13.9) | 364.6 (14.6) | 380.6 (15.0) |
| เชียงใหม่ | 588.9 | 654.7 | 658.8 | 654.3 | 671.9 | 224.1 (38.1) | 226.6 (34.6) | 197.8 (30.0) | 172.7 (26.4) | 165.6 (24.7) |
| ลำพูน | 142.3 | 146.7 | 147.9 | 148.1 | 148.8 | 30.3 (21.3) | 30.2 (20.6) | 28.4 (19.2) | 29.5 (19.9) | 30.4 (20.5) |
| ลำปาง | 264.1 | 261.1 | 257.7 | 257.2 | 261.0 | 66.2 (25.1) | 58.9 (22.6) | 54.7 (21.2) | 53.6 (20.8) | 45.3 (17.4) |
| อุตรดิตถ์ | 147.9 | 140.9 | 138.7 | 139.9 | 141.3 | 37.1 (25.1) | 30.8 (21.9) | 26.5 (19.1) | 27.9 (19.9) | 26.3 (18.6) |
| แพร่ | 154.2 | 134.7 | 134.8 | 136.8 | 137.7 | 32.3 (20.9) | 30.4 (22.5) | 29.9 (22.2) | 33.0 (24.1) | 34.6 (25.1) |
| น่าน | 157.3 | 153.3 | 151.9 | 152.9 | 154.8 | 25.3 (16.1) | 18.6 (12.1) | 15.1 (10.0) | 18.1 (11.8) | 20.4 (13.2) |
| พะเยา | 150.4 | 136.6 | 137.9 | 142.2 | 139.9 | 27.6 (18.4) | 22.9 (16.7) | 20.3 (14.7) | 27.7 (19.5) | 31.7 (22.7) |
| เชียงราย | 405.1 | 415.3 | 356.3 | 359.9 | 391.6 | 85.1 (21.0) | 82.5 (19.9) | 54.6 (15.3) | 45.7 (12.7) | 61.6 (15.7) |
| แม่ฮ่องสอน | 65.3 | 82.4 | 83.2 | 82.8 | 82.9 | 9.1 (13.9) | 8.4 (10.2) | 7.5 (9.0) | 6.6 (8.0) | 6.9 (8.3) |
| นครสวรรค์ | 341.8 | 324.8 | 328.0 | 326.3 | 322.5 | 67.9 (19.9) | 63.6 (19.6) | 56.1 (17.1) | 59.3 (18.2) | 60.0 (18.6) |
| อุทัยธานี | 100.5 | 96.4 | 98.0 | 97.4 | 97.3 | 21.4 (21.3) | 17.3 (17.9) | 19.0 (19.3) | 17.5 (18) | 17.2 (17.7) |
| กำแพงเพชร | 248.1 | 260.4 | 257.2 | 272.1 | 278.5 | 52.4 (21.1) | 51.4 (19.7) | 47.8 (18.6) | 46.2 (17) | 49.5 (17.8) |
| ตาก | 155.9 | 168.1 | 166.8 | 172.1 | 171.9 | 37.1 (23.8) | 37.1 (22.1) | 24.0 (14.4) | 27.4 (15.9) | 31.2 (18.2) |

หมายเหตุ: - ตัวเลขใน () หมายถึง ร้อยละ

- ^{1/} คอมพิวเตอร์ตั้งโต๊ะ คอมพิวเตอร์พกพา คอมพิวเตอร์พกพานาฬิกา

ตาราง 32 จำนวนและร้อยละของครัวเรือนที่มีคอมพิวเตอร์ จำแนกตามภาค เขตการปกครอง และจังหวัด ปี 2564 - 2568 (ต่อ)

| ภาค และเขตการปกครอง | ครัวเรือนทั้งสิ้น | | | | | การมีคอมพิวเตอร์ ^{1/} | | | | |
|------------------------|-------------------|---------|---------|---------|---------|--------------------------------|-------------------|-----------------|-----------------|-----------------|
| | 2564 | 2565 | 2566 | 2567 | 2568 | 2564 | 2565 | 2566 | 2567 | 2568 |
| | | | | | | หน่วยเป็นพัน | | | | |
| สุโขทัย | 212.6 | 209.1 | 209.1 | 211.6 | 217.9 | 40.9 (19.2) | 43.2 (20.6) | 38.5 (18.4) | 43.7 (20.7) | 49.6 (22.8) |
| พิษณุโลก | 298.7 | 328.5 | 317.5 | 316.3 | 324.1 | 86.0 (28.8) | 66.2 (20.2) | 61.2 (19.3) | 61.2 (19.3) | 72.6 (22.4) |
| พิจิตร | 188.1 | 176.0 | 178.5 | 181.0 | 181.7 | 38.1 (20.2) | 30.1 (17.1) | 30.9 (17.3) | 35.8 (19.8) | 32.2 (17.7) |
| เพชรบูรณ์ | 303.6 | 296.0 | 298.5 | 306.5 | 306.3 | 68.2 (22.5) | 45.0 (15.2) | 44.6 (14.9) | 59.5 (19.4) | 57.3 (18.7) |
| ภาคตะวันออกเฉียงเหนือ | 5,791.7 | 6,017.9 | 5,852.4 | 6,015.3 | 6,129.2 | 1,027.8 (17.7) | 1,035.7 (17.2) | 898.9 (15.4) | 837.4 (13.9) | 821.5 (13.4) |
| ในเขตเทศบาล | 1,766.3 | 1,914.5 | 1,849.2 | 1,879.8 | 1,916.1 | 477.4 (27.0) | 539.5 (28.2) | 476.0 (25.7) | 416.0 (22.1) | 408.6 (21.3) |
| นอกเขตเทศบาล | 4,025.4 | 4,103.4 | 4,003.2 | 4,135.5 | 4,213.1 | 550.3 (13.7) | 496.2 (12.1) | 423.0 (10.6) | 421.4 (10.2) | 412.9 (9.8) |
| นครราชสีมา | 797.8 | 804.5 | 812.6 | 851.0 | 862.5 | 132.2 (16.6) | 158.9 (19.8) | 150.8 (18.6) | 162.8 (19.1) | 175.9 (20.4) |
| บุรีรัมย์ | 383.4 | 402.6 | 384.5 | 385.5 | 399.6 | 65.1 (17.0) | 67.4 (16.7) | 50.9 (13.2) | 37.2 (9.6) | 35.2 (8.8) |
| สุรินทร์ | 340.0 | 331.6 | 328.0 | 337.8 | 352.3 | 57.5 (16.9) | 44.0 (13.3) | 35.0 (10.7) | 44.5 (13.2) | 53.2 (15.1) |
| ศรีสะเกษ | 305.5 | 294.3 | 282.4 | 287.5 | 285.4 | 41.8 (13.7) | 29.0 (9.9) | 26.3 (9.3) | 35.2 (12.2) | 28.5 (10.0) |
| อุบลราชธานี | 528.4 | 548.9 | 523.2 | 522.2 | 542.9 | 93.9 (17.8) | 102.3 (18.6) | 88.2 (16.9) | 78.6 (15.0) | 70.7 (13.0) |
| ยโสธร | 160.0 | 151.0 | 140.2 | 145.3 | 146.5 | 15.4 (9.6) | 15.0 (9.9) | 12.3 (8.7) | 8.4 (5.7) | 6.7 (4.6) |
| ชัยภูมิ | 310.8 | 312.6 | 305.3 | 316.8 | 320.7 | 48.8 (15.7) | 32.6 (10.4) | 44.6 (14.6) | 52.1 (16.4) | 51.8 (16.2) |
| อำนาจเจริญ | 83.1 | 90.5 | 88.5 | 90.2 | 89.6 | 9.7 (11.7) | 10.7 (11.8) | 10.0 (11.2) | 11.9 (13.1) | 13.2 (14.7) |
| บึงกาฬ | 98.4 | 106.1 | 105.2 | 110.7 | 111.2 | 16.4 (16.6) | 10.3 (9.7) | 10.8 (10.2) | 7.0 (6.3) | 4.8 (4.3) |

หมายเหตุ: - ตัวเลขใน () หมายถึง ร้อยละ

- ^{1/} คอมพิวเตอร์ตั้งโต๊ะ คอมพิวเตอร์พกพา คอมพิวเตอร์พกพานาฬิกา

ตาราง 32 จำนวนและร้อยละของครัวเรือนที่มีคอมพิวเตอร์ จำแนกตามภาค เขตการปกครอง และจังหวัด ปี 2564 - 2568 (ต่อ)

หน่วยเป็นพัน

| ภาค และเขตการปกครอง | ครัวเรือนทั้งสิ้น | | | | | การมีคอมพิวเตอร์ ^{1/} | | | | |
|------------------------|-------------------|---------|---------|---------|---------|--------------------------------|-----------------|-----------------|-----------------|-----------------|
| | 2564 | 2565 | 2566 | 2567 | 2568 | 2564 | 2565 | 2566 | 2567 | 2568 |
| หนองบัวลำภู | 141.9 | 141.1 | 139.2 | 142.6 | 144.2 | 26.9 (19.0) | 20.8 (14.7) | 17.8 (12.8) | 19.0 (13.3) | 14.6 (10.1) |
| ขอนแก่น | 592.0 | 631.4 | 609.7 | 640.0 | 646.5 | 154.0 (26.0) | 186.7 (29.6) | 141.8 (23.3) | 115.5 (18.0) | 116.1 (18.0) |
| อุดรธานี | 372.6 | 416.8 | 396.1 | 408.8 | 420.0 | 67.2 (18.0) | 71.9 (17.3) | 61.4 (15.5) | 42.3 (10.4) | 37.1 (8.8) |
| เลย | 157.0 | 168.8 | 164.3 | 166.0 | 169.6 | 28.6 (18.2) | 28.4 (16.8) | 21.4 (13.0) | 20.3 (12.3) | 29.0 (17.1) |
| หนองคาย | 138.3 | 153.2 | 145.6 | 145.7 | 149.8 | 29.0 (21.0) | 32.9 (21.5) | 23.3 (16.0) | 19.9 (13.7) | 19.9 (13.3) |
| มหาสารคาม | 260.3 | 279.2 | 269.3 | 278.6 | 282.1 | 67.9 (26.1) | 70.3 (25.2) | 70.8 (26.3) | 72.5 (26.0) | 64.4 (22.8) |
| ร้อยเอ็ด | 338.7 | 341.4 | 328.1 | 333.3 | 339.0 | 47.0 (13.9) | 45.5 (13.3) | 37.1 (11.3) | 29.2 (8.8) | 25.7 (7.6) |
| กาฬสินธุ์ | 240.0 | 247.5 | 240.1 | 248.5 | 247.1 | 32.9 (13.7) | 26.1 (10.6) | 18.4 (7.7) | 18.2 (7.3) | 15.4 (6.2) |
| สกลนคร | 257.7 | 286.6 | 279.1 | 286.4 | 283.5 | 34.1 (13.2) | 34.2 (11.9) | 31.2 (11.2) | 23.4 (8.2) | 21.0 (7.4) |
| นครพนม | 176.4 | 173.0 | 175.4 | 180.5 | 193.1 | 39.5 (22.4) | 30.2 (17.5) | 27.9 (15.9) | 23.8 (13.2) | 24.7 (12.8) |
| มุกดาหาร | 109.5 | 137.1 | 136.0 | 138.2 | 143.6 | 19.8 (18.1) | 18.4 (13.4) | 19.2 (14.1) | 15.9 (11.5) | 13.6 (9.4) |
| ภาคใต้ | 2,881.7 | 3,028.7 | 3,033.5 | 3,135.4 | 3,216.7 | 643.8 (22.3) | 655.0 (21.6) | 602.7 (19.9) | 583.4 (18.6) | 559.0 (17.4) |
| ในเขตเทศบาล | 1,030.3 | 1,107.2 | 1,117.0 | 1,153.7 | 1,188.5 | 304.2 (29.5) | 327.3 (29.6) | 309.6 (27.7) | 303.7 (26.3) | 285.6 (24.0) |
| นอกเขตเทศบาล | 1,851.4 | 1,921.5 | 1,916.4 | 1,981.7 | 2,028.2 | 339.7 (18.3) | 327.7 (17.1) | 293.1 (15.3) | 279.7 (14.1) | 273.5 (13.5) |
| นครศรีธรรมราช | 498.7 | 479.9 | 480.3 | 495.9 | 513.2 | 91.8 (18.4) | 104.5 (21.8) | 98.9 (20.6) | 91.3 (18.4) | 103.9 (20.2) |
| กระบี่ | 117.9 | 133.0 | 135.6 | 139.1 | 142.3 | 24.6 (20.9) | 29.9 (22.5) | 24.0 (17.7) | 25.3 (18.2) | 22.3 (15.7) |

หมายเหตุ: - ตัวเลขใน () หมายถึง ร้อยละ

- ^{1/} คอมพิวเตอร์ตั้งโต๊ะ คอมพิวเตอร์พกพา คอมพิวเตอร์พกพานาฬิกา

ตาราง 32 จำนวนและร้อยละของครัวเรือนที่มีคอมพิวเตอร์ จำแนกตามภาค เขตการปกครอง และจังหวัด ปี 2564 - 2568 (ต่อ)

หน่วยเป็นพัน

| ภาค และเขตการปกครอง | ครัวเรือนทั้งสิ้น | | | | | การมีคอมพิวเตอร์ ^{1/} | | | | |
|------------------------|-------------------|-------|-------|-------|-------|--------------------------------|-----------------|-----------------|-----------------|-----------------|
| | 2564 | 2565 | 2566 | 2567 | 2568 | 2564 | 2565 | 2566 | 2567 | 2568 |
| พิจิตร | 89.5 | 78.2 | 80.6 | 81.8 | 80.6 | 16.4 (18.3) | 13.7 (17.6) | 10.7 (13.2) | 11.7 (14.3) | 11.1 (13.8) |
| ภูเก็ต | 166.3 | 196.8 | 202.5 | 198.0 | 196.5 | 54.4 (32.7) | 72.8 (37.0) | 69.0 (34.0) | 54.3 (27.4) | 42.3 (21.5) |
| สุราษฎร์ธานี | 345.4 | 391.2 | 387.5 | 397.5 | 413.7 | 76.1 (22.0) | 71.8 (18.4) | 61.4 (15.8) | 54.2 (13.6) | 58.0 (14.0) |
| ระนอง | 83.8 | 97.0 | 95.6 | 98.0 | 98.4 | 11.6 (13.8) | 12.7 (13.0) | 13.5 (14.1) | 15.5 (15.8) | 15.0 (15.2) |
| ชุมพร | 172.5 | 175.0 | 174.9 | 180.3 | 183.7 | 40.1 (23.2) | 34.4 (19.7) | 29.4 (16.8) | 31.6 (17.6) | 32.1 (17.4) |
| สงขลา | 496.9 | 541.7 | 546.1 | 579.4 | 606.3 | 132.9 (26.7) | 146.6 (27.1) | 147.4 (27.0) | 154.6 (26.7) | 135.3 (22.3) |
| สตูล | 81.0 | 91.2 | 84.4 | 86.1 | 90.5 | 18.3 (22.5) | 19.7 (21.6) | 17.5 (20.7) | 17.8 (20.7) | 20.6 (22.8) |
| ตรัง | 198.9 | 202.3 | 199.5 | 204.3 | 206.6 | 47.9 (24.1) | 35.0 (17.3) | 31.8 (15.9) | 35.6 (17.4) | 37.4 (18.1) |
| พัทลุง | 174.5 | 161.9 | 158.2 | 160.0 | 165.1 | 35.2 (20.2) | 28.5 (17.6) | 22.5 (14.2) | 19.7 (12.3) | 17.7 (10.7) |
| ปัตตานี | 161.1 | 156.4 | 157.4 | 168.7 | 174.7 | 28.5 (17.7) | 24.4 (15.6) | 23.5 (14.9) | 22.9 (13.5) | 22.0 (12.6) |
| ยะลา | 123.6 | 139.8 | 141.0 | 143.1 | 143.6 | 30.6 (24.8) | 31.6 (22.6) | 28.2 (20.0) | 28.6 (20) | 26.3 (18.3) |
| นราธิวาส | 171.8 | 184.3 | 190.0 | 203.2 | 201.4 | 35.7 (20.8) | 29.5 (16.0) | 25.2 (13.3) | 20.4 (10) | 15.4 (7.6) |

หมายเหตุ: - ตัวเลขใน () หมายถึง ร้อยละ

- ^{1/} คอมพิวเตอร์ตั้งโต๊ะ คอมพิวเตอร์พกพา คอมพิวเตอร์พกพาขนาดกลาง

ตาราง 33 จำนวนและร้อยละของครัวเรือนที่มีการใช้อินเทอร์เน็ต จำแนกตามภาค เขตการปกครอง และจังหวัด ปี 2564 - 2568

หน่วยเป็นพัน

| ภาค และเขตการปกครอง | ครัวเรือนทั้งสิ้น | | | | | การใช้อินเทอร์เน็ต | | | | |
|------------------------|-------------------|----------|----------|----------|----------|--------------------|--------------------|--------------------|--------------------|--------------------|
| | 2564 | 2565 | 2566 | 2567 | 2568 | 2564 | 2565 | 2566 | 2567 | 2568 |
| ทั่วราชอาณาจักร | 22,531.5 | 24,134.5 | 23,715.9 | 24,159.3 | 24,576.9 | 19,769.9 (87.7) | 21,562.8 (89.3) | 21,478.7 (90.6) | 22,106.6 (91.5) | 22,838.6 (92.9) |
| ในเขตเทศบาล | 10,515.5 | 11,586.5 | 11,337.4 | 11,415.9 | 11,571.8 | 9,628.5 (91.6) | 10,753.2 (92.8) | 10,637.1 (93.8) | 10,760.7 (94.3) | 11,022.9 (95.3) |
| นอกเขตเทศบาล | 12,015.9 | 12,548.0 | 12,378.5 | 12,743.4 | 13,005.1 | 10,141.4 (84.4) | 10,809.6 (86.1) | 10,841.6 (87.6) | 11,345.9 (89) | 11,815.7 (90.9) |
| กรุงเทพมหานคร | 2,955.0 | 3,329.3 | 3,166.4 | 3,081.3 | 3,059.6 | 2,805.1 (94.9) | 3,206.5 (96.3) | 3,072.9 (97.0) | 2,990.4 (97) | 2,988.0 (97.7) |
| ภาคกลาง | 6,978.3 | 7,773.7 | 7,742.8 | 7,970.3 | 8,141.5 | 6,361.3 (91.2) | 7,191.2 (92.5) | 7,189.6 (92.9) | 7,452.0 (93.5) | 7,686.6 (94.4) |
| ในเขตเทศบาล | 3,333.0 | 3,762.5 | 3,743.9 | 3,840.2 | 3,914.2 | 3,123.6 (93.7) | 3,564.8 (94.7) | 3,561.6 (95.1) | 3,661.3 (95.3) | 3,757.2 (96.0) |
| นอกเขตเทศบาล | 3,645.3 | 4,011.2 | 3,998.9 | 4,130.0 | 4,227.3 | 3,237.7 (88.8) | 3,626.4 (90.4) | 3,628.1 (90.7) | 3,790.7 (91.8) | 3,929.5 (93.0) |
| สมุทรปราการ | 772.5 | 921.1 | 900.4 | 875.4 | 880.0 | 737.0 (95.4) | 910.4 (98.8) | 878.5 (97.6) | 852.4 (97.4) | 869.8 (98.8) |
| นนทบุรี | 585.5 | 645.9 | 641.3 | 711.1 | 767.5 | 558.2 (95.3) | 617.9 (95.7) | 618.5 (96.5) | 691.6 (97.3) | 745.5 (97.1) |
| ปทุมธานี | 544.3 | 699.6 | 675.5 | 665.8 | 658.6 | 518.3 (95.2) | 673.2 (96.2) | 659.6 (97.6) | 652.7 (98) | 647.8 (98.4) |
| พระนครศรีอยุธยา | 272.5 | 319.6 | 320.3 | 325.4 | 326.4 | 245.6 (90.1) | 298.2 (93.3) | 305.3 (95.3) | 308.7 (94.9) | 303.4 (92.9) |
| อ่างทอง | 86.8 | 82.5 | 83.1 | 84.1 | 84.0 | 71.2 (82.0) | 66.9 (81.0) | 67.1 (80.7) | 69.8 (83.1) | 72.6 (86.4) |
| ลพบุรี | 262.8 | 266.2 | 273.3 | 272.9 | 276.8 | 234.9 (89.4) | 233.1 (87.6) | 244.6 (89.5) | 244.9 (89.7) | 247.4 (89.4) |
| สิงห์บุรี | 68.7 | 64.0 | 62.1 | 63.4 | 64.8 | 56.1 (81.7) | 51.6 (80.7) | 50.7 (81.7) | 52.2 (82.3) | 55.2 (85.2) |
| ชัยนาท | 108.3 | 99.8 | 102.4 | 102.8 | 102.4 | 89.0 (82.2) | 80.5 (80.7) | 81.4 (79.5) | 84.5 (82.2) | 87.1 (85.0) |
| สระบุรี | 231.6 | 257.5 | 257.3 | 258.0 | 259.2 | 208.9 (90.2) | 231.4 (89.9) | 230.0 (89.4) | 228.9 (88.7) | 232.4 (89.6) |

หมายเหตุ: - ตัวเลขใน () หมายถึง ร้อยละ

ตาราง 33 จำนวนและร้อยละของครัวเรือนที่มีการเชื่อมต่ออินเทอร์เน็ต จำแนกตามภาค เขตการปกครอง และจังหวัด ปี 2564 - 2568 (ต่อ)

| ภาค และเขตการปกครอง | ครัวเรือนทั้งสิ้น | | | | | การเชื่อมต่ออินเทอร์เน็ต | | | | |
|------------------------|-------------------|-------|-------|-------|-------|--------------------------|-----------------|-----------------|-----------------|-----------------|
| | 2564 | 2565 | 2566 | 2567 | 2568 | 2564 | 2565 | 2566 | 2567 | 2568 |
| | | | | | | หน่วยเป็นพัน | | | | |
| ชลบุรี | 617.5 | 726.9 | 751.7 | 782.4 | 728.7 | 594.5 (96.3) | 704.1 (96.9) | 727.7 (96.8) | 758.8 (97.0) | 712.9 (97.8) |
| ระยอง | 368.6 | 425.1 | 430.2 | 463.9 | 514.2 | 347.5 (94.3) | 409.2 (96.3) | 416.0 (96.7) | 455.0 (98.1) | 505.5 (98.3) |
| จันทบุรี | 189.9 | 192.5 | 195.8 | 197.3 | 196.7 | 165.1 (87.0) | 170.0 (88.3) | 176.9 (90.3) | 176.6 (89.5) | 178.5 (90.7) |
| ตราด | 103.0 | 98.9 | 98.4 | 101.1 | 106.1 | 91.6 (88.9) | 89.9 (90.9) | 90.1 (91.6) | 90.1 (89.2) | 96.4 (90.8) |
| ฉะเชิงเทรา | 295.9 | 334.6 | 323.7 | 329.4 | 339.8 | 252.7 (85.4) | 305.5 (91.3) | 288.1 (89) | 304.3 (92.4) | 316.8 (93.2) |
| ปราจีนบุรี | 226.2 | 253.4 | 251.2 | 263.3 | 283.0 | 206.1 (91.1) | 225.5 (89.0) | 227.0 (90.4) | 240.6 (91.4) | 261.1 (92.3) |
| นครนายก | 103.0 | 89.6 | 89.6 | 91.0 | 91.7 | 87.5 (85.0) | 76.8 (85.7) | 76.5 (85.4) | 78.1 (85.9) | 81.2 (88.6) |
| สระแก้ว | 214.1 | 215.2 | 220.3 | 226.0 | 235.9 | 190.1 (88.8) | 185.4 (86.2) | 192.6 (87.5) | 201.8 (89.3) | 215.9 (91.5) |
| ราชบุรี | 254.4 | 259.5 | 260.3 | 269.8 | 271.0 | 230.4 (90.6) | 232.1 (89.4) | 237.5 (91.2) | 247.9 (91.9) | 253.4 (93.5) |
| กาญจนบุรี | 247.6 | 266.2 | 270.2 | 278.8 | 282.6 | 217.3 (87.8) | 235.3 (88.4) | 239.3 (88.6) | 247.0 (88.6) | 253.0 (89.5) |
| สุพรรณบุรี | 288.1 | 297.5 | 298.3 | 306.7 | 300.2 | 211.5 (73.4) | 225.5 (75.8) | 232.4 (77.9) | 243.9 (79.5) | 240.6 (80.1) |
| นครปฐม | 385.9 | 429.9 | 417.6 | 447.9 | 479.9 | 364.4 (94.4) | 407.9 (94.9) | 397.2 (95.1) | 428.6 (95.7) | 466.2 (97.1) |
| สมุทรสาคร | 374.7 | 429.4 | 426.0 | 450.4 | 478.8 | 356.5 (95.2) | 411.0 (95.7) | 408.2 (95.8) | 434.6 (96.5) | 468.5 (97.8) |
| สมุทรสงคราม | 63.5 | 58.1 | 59.3 | 60.1 | 59.9 | 54.7 (86.1) | 48.8 (84.1) | 50.4 (85) | 52.8 (87.8) | 52.4 (87.5) |
| เพชรบุรี | 156.2 | 172.6 | 167.8 | 172.1 | 182.3 | 135.8 (86.9) | 151.2 (87.6) | 146.3 (87.2) | 152.1 (88.4) | 165.9 (91.0) |
| ประจวบคีรีขันธ์ | 156.8 | 168.3 | 166.8 | 171.3 | 171.1 | 136.5 (87.0) | 149.8 (89.0) | 147.6 (88.5) | 154.1 (90.0) | 157.4 (92.0) |

หมายเหตุ: - ตัวเลขใน () หมายถึง ร้อยละ

ตาราง 33 จำนวนและร้อยละของครัวเรือนที่มีการเชื่อมต่ออินเทอร์เน็ต จำแนกตามภาค เขตการปกครอง และจังหวัด ปี 2564 - 2568 (ต่อ)

หน่วยเป็นพัน

| ภาค และเขตการปกครอง | ครัวเรือนทั้งสิ้น | | | | | การเชื่อมต่ออินเทอร์เน็ต | | | | |
|------------------------|-------------------|---------|---------|---------|---------|--------------------------|-------------------|-------------------|-------------------|-------------------|
| | 2564 | 2565 | 2566 | 2567 | 2568 | 2564 | 2565 | 2566 | 2567 | 2568 |
| ภาคเหนือ | 3,924.7 | 3,984.9 | 3,920.8 | 3,957.0 | 4,029.9 | 3,207.0 (81.7) | 3,277.6 (82.3) | 3,286.5 (83.8) | 3,383.3 (85.5) | 3,566.5 (88.5) |
| ในเขตเทศบาล | 1,430.9 | 1,472.9 | 1,460.9 | 1,460.9 | 1,493.4 | 1,224.4 (85.6) | 1,266.6 (86.0) | 1,275.9 (87.3) | 1,292.0 (88.4) | 1,360.5 (91.1) |
| นอกเขตเทศบาล | 2,493.8 | 2,512.0 | 2,459.9 | 2,496.1 | 2,536.6 | 1,982.6 (79.5) | 2,011.0 (80.1) | 2,010.6 (81.7) | 2,091.4 (83.8) | 2,206.0 (87.0) |
| เชียงใหม่ | 588.9 | 654.7 | 658.8 | 654.3 | 671.9 | 488.6 (83.0) | 551.3 (84.2) | 555.8 (84.4) | 561.6 (85.8) | 594.1 (88.4) |
| ลำพูน | 142.3 | 146.7 | 147.9 | 148.1 | 148.8 | 112.3 (78.9) | 114.7 (78.2) | 118.9 (80.4) | 121.1 (81.8) | 125.3 (84.2) |
| ลำปาง | 264.1 | 261.1 | 257.7 | 257.2 | 261.0 | 218.0 (82.5) | 203.6 (78.0) | 204.6 (79.4) | 212.8 (82.7) | 226.8 (86.9) |
| อุตรดิตถ์ | 147.9 | 140.9 | 138.7 | 139.9 | 141.3 | 120.4 (81.4) | 115.5 (82.0) | 115.4 (83.2) | 116.6 (83.3) | 121.2 (85.8) |
| แพร่ | 154.2 | 134.7 | 134.8 | 136.8 | 137.7 | 126.0 (81.7) | 108.5 (80.6) | 112.5 (83.5) | 117.6 (86.0) | 119.8 (87.0) |
| น่าน | 157.3 | 153.3 | 151.9 | 152.9 | 154.8 | 134.6 (85.6) | 126.7 (82.6) | 130.7 (86.0) | 129.2 (84.5) | 134.7 (87.0) |
| พะเยา | 150.4 | 136.6 | 137.9 | 142.2 | 139.9 | 113.6 (75.6) | 104.0 (76.1) | 114.9 (83.3) | 124.4 (87.5) | 125.5 (89.7) |
| เชียงราย | 405.1 | 415.3 | 356.3 | 359.9 | 391.6 | 317.6 (78.4) | 347.5 (83.7) | 307.0 (86.2) | 320.7 (89.1) | 357.8 (91.4) |
| แม่ฮ่องสอน | 65.3 | 82.4 | 83.2 | 82.8 | 82.9 | 44.1 (67.6) | 58.3 (70.8) | 62.3 (74.9) | 61.7 (74.5) | 64.6 (77.9) |
| นครสวรรค์ | 341.8 | 324.8 | 328.0 | 326.3 | 322.5 | 280.0 (81.9) | 271.9 (83.7) | 278.3 (84.8) | 280.6 (86.0) | 287.5 (89.1) |
| อุทัยธานี | 100.5 | 96.4 | 98.0 | 97.4 | 97.3 | 78.1 (77.7) | 73.8 (76.5) | 76.4 (77.9) | 78.4 (80.5) | 81.0 (83.3) |
| กำแพงเพชร | 248.1 | 260.4 | 257.2 | 272.1 | 278.5 | 199.0 (80.2) | 211.7 (81.3) | 216.7 (84.3) | 237.8 (87.4) | 248.5 (89.2) |
| ตาก | 155.9 | 168.1 | 166.8 | 172.1 | 171.9 | 118.5 (76.0) | 132.7 (78.9) | 134.5 (80.6) | 142.0 (82.5) | 154.2 (89.7) |

หมายเหตุ: - ตัวเลขใน () หมายถึง ร้อยละ

ตาราง 33 จำนวนและร้อยละของครัวเรือนที่มีการเชื่อมต่ออินเทอร์เน็ต จำแนกตามภาค เขตการปกครอง และจังหวัด ปี 2564 - 2568 (ต่อ)

หน่วยเป็นพัน

| ภาค และเขตการปกครอง | ครัวเรือนทั้งสิ้น | | | | | การเชื่อมต่ออินเทอร์เน็ต | | | | |
|------------------------|-------------------|---------|---------|---------|---------|--------------------------|-------------------|-------------------|-------------------|-------------------|
| | 2564 | 2565 | 2566 | 2567 | 2568 | 2564 | 2565 | 2566 | 2567 | 2568 |
| สุโขทัย | 212.6 | 209.1 | 209.1 | 211.6 | 217.9 | 168.9 (79.5) | 171.0 (81.8) | 171.6 (82.1) | 175.2 (82.8) | 190.7 (87.5) |
| พิษณุโลก | 298.7 | 328.5 | 317.5 | 316.3 | 324.1 | 253.1 (84.7) | 279.0 (84.9) | 276.5 (87.1) | 277.4 (87.7) | 291.2 (89.9) |
| พิจิตร | 188.1 | 176.0 | 178.5 | 181.0 | 181.7 | 162.4 (86.3) | 144.7 (82.2) | 148.2 (83.0) | 153.3 (84.7) | 162.4 (89.4) |
| เพชรบูรณ์ | 303.6 | 296.0 | 298.5 | 306.5 | 306.3 | 271.8 (89.5) | 262.8 (88.8) | 262.3 (87.9) | 273.0 (89.1) | 281.1 (91.8) |
| ภาคตะวันออกเฉียงเหนือ | 5,791.7 | 6,017.9 | 5,852.4 | 6,015.3 | 6,129.2 | 4,808.2 (83.0) | 5,140.4 (85.4) | 5,155.7 (88.1) | 5,393.5 (89.7) | 5,626.8 (91.8) |
| ในเขตเทศบาล | 1,766.3 | 1,914.5 | 1,849.2 | 1,879.8 | 1,916.1 | 1,527.3 (86.5) | 1,682.7 (87.9) | 1,676.7 (90.7) | 1,723.5 (91.7) | 1,788.7 (93.4) |
| นอกเขตเทศบาล | 4,025.4 | 4,103.4 | 4,003.2 | 4,135.5 | 4,213.1 | 3,280.9 (81.5) | 3,457.7 (84.3) | 3,479.0 (86.9) | 3,670.1 (88.7) | 3,838.1 (91.1) |
| นครราชสีมา | 797.8 | 804.5 | 812.6 | 851.0 | 862.5 | 618.3 (77.5) | 690.9 (85.9) | 721.1 (88.7) | 771.2 (90.6) | 786.7 (91.2) |
| บุรีรัมย์ | 383.4 | 402.6 | 384.5 | 385.5 | 399.6 | 330.9 (86.3) | 362.5 (90.0) | 345.6 (89.9) | 355.9 (92.3) | 374.6 (93.8) |
| สุรินทร์ | 340.0 | 331.6 | 328.0 | 337.8 | 352.3 | 275.9 (81.1) | 269.9 (81.4) | 259.9 (79.2) | 283.0 (83.8) | 307.3 (87.2) |
| ศรีสะเกษ | 305.5 | 294.3 | 282.4 | 287.5 | 285.4 | 246.4 (80.6) | 233.7 (79.4) | 237.5 (84.1) | 243.8 (84.8) | 253.4 (88.8) |
| อุบลราชธานี | 528.4 | 548.9 | 523.2 | 522.2 | 542.9 | 445.4 (84.3) | 468.4 (85.3) | 461.8 (88.3) | 465.5 (89.1) | 490.5 (90.4) |
| ยโสธร | 160.0 | 151.0 | 140.2 | 145.3 | 146.5 | 123.8 (77.4) | 128.0 (84.8) | 122.7 (87.5) | 130.1 (89.5) | 137.9 (94.1) |
| ชัยภูมิ | 310.8 | 312.6 | 305.3 | 316.8 | 320.7 | 240.8 (77.5) | 244.7 (78.3) | 257.7 (84.4) | 272.9 (86.2) | 285.7 (89.1) |
| อำนาจเจริญ | 83.1 | 90.5 | 88.5 | 90.2 | 89.6 | 62.4 (75.1) | 75.2 (83.0) | 76.0 (85.9) | 78.5 (87.1) | 80.9 (90.3) |
| บึงกาฬ | 98.4 | 106.1 | 105.2 | 110.7 | 111.2 | 83.7 (85.1) | 93.2 (87.9) | 94.7 (90.0) | 101.0 (91.3) | 102.6 (92.2) |

หมายเหตุ: - ตัวเลขใน () หมายถึง ร้อยละ

ตาราง 33 จำนวนและร้อยละของครัวเรือนที่มีการเชื่อมต่ออินเทอร์เน็ต จำแนกตามภาค เขตการปกครอง และจังหวัด ปี 2564 - 2568 (ต่อ)

หน่วยเป็นพัน

| ภาค และเขตการปกครอง | ครัวเรือนทั้งสิ้น | | | | | การเชื่อมต่ออินเทอร์เน็ต | | | | |
|------------------------|-------------------|----------------|----------------|----------------|----------------|---------------------------|---------------------------|---------------------------|---------------------------|---------------------------|
| | 2564 | 2565 | 2566 | 2567 | 2568 | 2564 | 2565 | 2566 | 2567 | 2568 |
| หนองบัวลำภู | 141.9 | 141.1 | 139.2 | 142.6 | 144.2 | 125.1 (88.1) | 125.4 (88.9) | 125.0 (89.9) | 130.0 (91.2) | 137.8 (95.6) |
| ขอนแก่น | 592.0 | 631.4 | 609.7 | 640.0 | 646.5 | 514.9 (87.0) | 575.2 (91.1) | 581.3 (95.4) | 609.4 (95.2) | 619.1 (95.8) |
| อุดรธานี | 372.6 | 416.8 | 396.1 | 408.8 | 420.0 | 329.6 (88.5) | 374.5 (89.9) | 361.0 (91.1) | 388.2 (95) | 407.2 (96.9) |
| เลย | 157.0 | 168.8 | 164.3 | 166.0 | 169.6 | 121.5 (77.4) | 130.4 (77.3) | 130.7 (79.5) | 129.3 (77.9) | 150.0 (88.5) |
| หนองคาย | 138.3 | 153.2 | 145.6 | 145.7 | 149.8 | 113.3 (81.9) | 133.2 (87.0) | 131.1 (90.0) | 131.9 (90.5) | 140.9 (94.0) |
| มหาสารคาม | 260.3 | 279.2 | 269.3 | 278.6 | 282.1 | 231.3 (88.9) | 255.2 (91.4) | 249.3 (92.6) | 256.2 (92) | 263.9 (93.6) |
| ร้อยเอ็ด | 338.7 | 341.4 | 328.1 | 333.3 | 339.0 | 293.2 (86.6) | 289.5 (84.8) | 281.9 (85.9) | 295.9 (88.8) | 305.7 (90.2) |
| กาฬสินธุ์ | 240.0 | 247.5 | 240.1 | 248.5 | 247.1 | 195.3 (81.4) | 186.6 (75.4) | 203.5 (84.8) | 212.9 (85.7) | 215.9 (87.4) |
| สกลนคร | 257.7 | 286.6 | 279.1 | 286.4 | 283.5 | 207.6 (80.6) | 236.6 (82.6) | 237.8 (85.2) | 249.7 (87.2) | 257.5 (90.8) |
| นครพนม | 176.4 | 173.0 | 175.4 | 180.5 | 193.1 | 152.0 (86.2) | 149.0 (86.1) | 156.1 (89.0) | 164.4 (91.1) | 176.5 (91.4) |
| มุกดาหาร | 109.5 | 137.1 | 136.0 | 138.2 | 143.6 | 96.8 (88.4) | 118.2 (86.2) | 121.1 (89.0) | 123.7 (89.5) | 132.9 (92.5) |
| ภาคใต้ | 2,881.7 | 3,028.7 | 3,033.5 | 3,135.4 | 3,216.7 | 2,588.4 (89.8) | 2,747.1 (90.7) | 2,774.0 (91.4) | 2,887.4 (92.1) | 2,970.7 (92.4) |
| ในเขตเทศบาล | 1,030.3 | 1,107.2 | 1,117.0 | 1,153.7 | 1,188.5 | 948.1 (92.0) | 1,032.6 (93.3) | 1,050.0 (94.0) | 1,093.6 (94.8) | 1,128.6 (95.0) |
| นอกเขตเทศบาล | 1,851.4 | 1,921.5 | 1,916.4 | 1,981.7 | 2,028.2 | 1,640.3 (88.6) | 1,714.5 (89.2) | 1,724.0 (90.0) | 1,793.8 (90.5) | 1,842.1 (90.8) |
| นครศรีธรรมราช | 498.7 | 479.9 | 480.3 | 495.9 | 513.2 | 434.5 (87.1) | 415.8 (86.6) | 422.7 (88.0) | 443.3 (89.4) | 463.1 (90.2) |
| กระบี่ | 117.9 | 133.0 | 135.6 | 139.1 | 142.3 | 105.9 (89.9) | 124.2 (93.4) | 126.4 (93.3) | 130.6 (93.9) | 133.2 (93.6) |

หมายเหตุ: - ตัวเลขใน () หมายถึง ร้อยละ

ตาราง 33 จำนวนและร้อยละของครัวเรือนที่มีการเชื่อมต่ออินเทอร์เน็ต จำแนกตามภาค เขตการปกครอง และจังหวัด ปี 2564 - 2568 (ต่อ)

หน่วยเป็นพัน

| ภาค และเขตการปกครอง | ครัวเรือนทั้งสิ้น | | | | | การเชื่อมต่ออินเทอร์เน็ต | | | | |
|------------------------|-------------------|-------|-------|-------|-------|--------------------------|-----------------|-----------------|-----------------|-----------------|
| | 2564 | 2565 | 2566 | 2567 | 2568 | 2564 | 2565 | 2566 | 2567 | 2568 |
| พิจิตร | 89.5 | 78.2 | 80.6 | 81.8 | 80.6 | 79.9 (89.3) | 70.1 (89.6) | 70.5 (87.5) | 74.6 (91.1) | 75.6 (93.8) |
| ภูเก็ต | 166.3 | 196.8 | 202.5 | 198.0 | 196.5 | 162.8 (97.9) | 193.6 (98.3) | 199.2 (98.4) | 194.7 (98.3) | 194.4 (98.9) |
| สุราษฎร์ธานี | 345.4 | 391.2 | 387.5 | 397.5 | 413.7 | 321.9 (93.2) | 365.0 (93.3) | 363.6 (93.8) | 372.4 (93.7) | 377.5 (91.3) |
| ระนอง | 83.8 | 97.0 | 95.6 | 98.0 | 98.4 | 75.7 (90.4) | 88.8 (91.5) | 91.1 (95.3) | 92.7 (94.6) | 94.5 (96.0) |
| ชุมพร | 172.5 | 175.0 | 174.9 | 180.3 | 183.7 | 151.3 (87.7) | 155.7 (89.0) | 160.3 (91.6) | 166.6 (92.4) | 171.7 (93.5) |
| สงขลา | 496.9 | 541.7 | 546.1 | 579.4 | 606.3 | 450.1 (90.6) | 495.1 (91.4) | 500.4 (91.6) | 537.2 (92.7) | 564.1 (93.0) |
| สตูล | 81.0 | 91.2 | 84.4 | 86.1 | 90.5 | 74.8 (92.3) | 84.0 (92.1) | 77.1 (91.3) | 79.6 (92.5) | 84.5 (93.3) |
| ตรัง | 198.9 | 202.3 | 199.5 | 204.3 | 206.6 | 184.4 (92.7) | 190.8 (94.3) | 187.0 (93.7) | 190.6 (93.3) | 194.3 (94.1) |
| พัทลุง | 174.5 | 161.9 | 158.2 | 160.0 | 165.1 | 143.7 (82.4) | 132.7 (81.9) | 134.8 (85.2) | 137.7 (86) | 145.5 (88.1) |
| ปัตตานี | 161.1 | 156.4 | 157.4 | 168.7 | 174.7 | 145.5 (90.3) | 142.8 (91.3) | 144.6 (91.9) | 153.8 (91.2) | 159.6 (91.4) |
| ยะลา | 123.6 | 139.8 | 141.0 | 143.1 | 143.6 | 109.4 (88.5) | 128.8 (92.2) | 131.4 (93.2) | 134.7 (94.2) | 136.2 (94.9) |
| นราธิวาส | 171.8 | 184.3 | 190.0 | 203.2 | 201.4 | 148.7 (86.6) | 159.7 (86.7) | 164.9 (86.8) | 178.9 (88.1) | 176.5 (87.6) |

หมายเหตุ: - ตัวเลขใน () หมายถึง ร้อยละ

ตาราง 34 จำนวนและร้อยละของครัวเรือนที่มีโทรศัพท์มือถือ จำแนกตามภาค เขตการปกครอง และจังหวัด ปี 2564 - 2568

หน่วยเป็นพัน

| ภาค และเขตการปกครอง | ครัวเรือนทั้งสิ้น | | | | | การมีโทรศัพท์มือถือ | | | | |
|------------------------|-------------------|----------|----------|----------|----------|---------------------|--------------------|--------------------|--------------------|--------------------|
| | 2564 | 2565 | 2566 | 2567 | 2568 | 2564 | 2565 | 2566 | 2567 | 2568 |
| ทั่วราชอาณาจักร | 22,531.5 | 24,134.5 | 23,715.9 | 24,159.3 | 24,576.9 | 21,730.3 (96.4) | 23,365.3 (96.8) | 22,954.6 (96.8) | 23,390.0 (96.8) | 23,868.3 (97.1) |
| ในเขตเทศบาล | 10,515.5 | 11,586.5 | 11,337.4 | 11,415.9 | 11,571.8 | 10,272.0 (97.7) | 11,349.3 (98.0) | 11,107.1 (98.0) | 11,180.4 (97.9) | 11,360.1 (98.2) |
| นอกเขตเทศบาล | 12,015.9 | 12,548.0 | 12,378.5 | 12,743.4 | 13,005.1 | 11,458.3 (95.4) | 12,016.1 (95.8) | 11,847.4 (95.7) | 12,209.6 (95.8) | 12,508.2 (96.2) |
| กรุงเทพมหานคร | 2,955.0 | 3,329.3 | 3,166.4 | 3,081.3 | 3,059.6 | 2,921.2 (98.9) | 3,296.4 (99.0) | 3,132.2 (98.9) | 3,048.9 (98.9) | 3,031.0 (99.1) |
| ภาคกลาง | 6,978.3 | 7,773.7 | 7,742.8 | 7,970.3 | 8,141.5 | 6,815.0 (97.7) | 7,621.1 (98.0) | 7,586.3 (98.0) | 7,815.0 (98.1) | 7,989.3 (98.1) |
| ในเขตเทศบาล | 3,333.0 | 3,762.5 | 3,743.9 | 3,840.2 | 3,914.2 | 3,272.5 (98.2) | 3,712.6 (98.7) | 3,693.4 (98.7) | 3,785.1 (98.6) | 3,861.1 (98.6) |
| นอกเขตเทศบาล | 3,645.3 | 4,011.2 | 3,998.9 | 4,130.0 | 4,227.3 | 3,542.6 (97.2) | 3,908.4 (97.4) | 3,892.8 (97.3) | 4,030.0 (97.6) | 4,128.1 (97.7) |
| สมุทรปราการ | 772.5 | 921.1 | 900.4 | 875.4 | 880.0 | 755.3 (97.8) | 918.6 (99.7) | 897.2 (99.6) | 869.6 (99.3) | 874.8 (99.4) |
| นนทบุรี | 585.5 | 645.9 | 641.3 | 711.1 | 767.5 | 581.5 (99.3) | 641.5 (99.3) | 637.5 (99.4) | 707.3 (99.5) | 763.5 (99.5) |
| ปทุมธานี | 544.3 | 699.6 | 675.5 | 665.8 | 658.6 | 538.3 (98.9) | 695.2 (99.4) | 672.0 (99.5) | 662.3 (99.5) | 655.4 (99.5) |
| พระนครศรีอยุธยา | 272.5 | 319.6 | 320.3 | 325.4 | 326.4 | 266.3 (97.7) | 312.5 (97.8) | 313.9 (98.0) | 319.9 (98.3) | 315.7 (96.7) |
| อ่างทอง | 86.8 | 82.5 | 83.1 | 84.1 | 84.0 | 83.5 (96.2) | 78.7 (95.3) | 78.0 (93.9) | 78.9 (93.8) | 80.2 (95.5) |
| ลพบุรี | 262.8 | 266.2 | 273.3 | 272.9 | 276.8 | 256.4 (97.6) | 258.3 (97.0) | 265.0 (97.0) | 262.7 (96.3) | 264.7 (95.7) |
| สิงห์บุรี | 68.7 | 64.0 | 62.1 | 63.4 | 64.8 | 65.6 (95.6) | 60.6 (94.6) | 58.7 (94.5) | 60.1 (94.8) | 61.9 (95.5) |
| ชัยนาท | 108.3 | 99.8 | 102.4 | 102.8 | 102.4 | 103.0 (95.1) | 94.5 (94.7) | 95.5 (93.2) | 96.5 (93.9) | 97.7 (95.3) |
| สระบุรี | 231.6 | 257.5 | 257.3 | 258.0 | 259.2 | 224.7 (97.0) | 247.5 (96.1) | 248.7 (96.7) | 250.1 (97.0) | 252.4 (97.4) |

หมายเหตุ: - ตัวเลขใน () หมายถึง ร้อยละ

ตาราง 34 จำนวนและร้อยละของครัวเรือนที่มีโทรศัพท์มือถือ จำแนกตามภาค เขตการปกครอง และจังหวัด ปี 2564 - 2568 (ต่อ)

หน่วยเป็นพัน

| ภาค และเขตการปกครอง | ครัวเรือนทั้งสิ้น | | | | | การมีโทรศัพท์มือถือ | | | | |
|------------------------|-------------------|-------|-------|-------|-------|---------------------|-----------------|-----------------|-----------------|-----------------|
| | 2564 | 2565 | 2566 | 2567 | 2568 | 2564 | 2565 | 2566 | 2567 | 2568 |
| ชลบุรี | 617.5 | 726.9 | 751.7 | 782.4 | 728.7 | 614.0 (99.4) | 722.4 (99.4) | 744.7 (99.1) | 776.6 (99.3) | 724.2 (99.4) |
| ระยอง | 368.6 | 425.1 | 430.2 | 463.9 | 514.2 | 363.1 (98.5) | 420.0 (98.8) | 427.4 (99.4) | 461.5 (99.5) | 507.6 (98.7) |
| จันทบุรี | 189.9 | 192.5 | 195.8 | 197.3 | 196.7 | 185.7 (97.8) | 188.3 (97.8) | 188.9 (96.4) | 189.6 (96.1) | 189.5 (96.3) |
| ตราด | 103.0 | 98.9 | 98.4 | 101.1 | 106.1 | 100.9 (97.9) | 96.4 (97.5) | 96.5 (98.1) | 98.7 (97.7) | 103.2 (97.3) |
| ฉะเชิงเทรา | 295.9 | 334.6 | 323.7 | 329.4 | 339.8 | 286.8 (96.9) | 327.8 (98.0) | 316.7 (97.8) | 323.8 (98.3) | 333.5 (98.2) |
| ปราจีนบุรี | 226.2 | 253.4 | 251.2 | 263.3 | 283.0 | 222.9 (98.5) | 247.3 (97.6) | 244.9 (97.5) | 255.2 (96.9) | 275.1 (97.2) |
| นครนายก | 103.0 | 89.6 | 89.6 | 91.0 | 91.7 | 99.3 (96.3) | 85.9 (95.9) | 86.4 (96.4) | 87.0 (95.7) | 88.2 (96.2) |
| สระแก้ว | 214.1 | 215.2 | 220.3 | 226.0 | 235.9 | 204.3 (95.4) | 204.2 (94.9) | 208.4 (94.6) | 217.1 (96.1) | 227.2 (96.3) |
| ราชบุรี | 254.4 | 259.5 | 260.3 | 269.8 | 271.0 | 246.7 (97.0) | 250.2 (96.4) | 252.5 (97.0) | 261.2 (96.8) | 263.6 (97.3) |
| กาญจนบุรี | 247.6 | 266.2 | 270.2 | 278.8 | 282.6 | 232.7 (94.0) | 255.2 (95.9) | 259.9 (96.2) | 268.1 (96.2) | 273.4 (96.7) |
| สุพรรณบุรี | 288.1 | 297.5 | 298.3 | 306.7 | 300.2 | 270.1 (93.8) | 282.5 (94.9) | 282.8 (94.8) | 293.6 (95.7) | 288.6 (96.1) |
| นครปฐม | 385.9 | 429.9 | 417.6 | 447.9 | 479.9 | 379.8 (98.4) | 421.9 (98.1) | 410.7 (98.3) | 441.3 (98.5) | 474.0 (98.8) |
| สมุทรสาคร | 374.7 | 429.4 | 426.0 | 450.4 | 478.8 | 371.7 (99.2) | 426.5 (99.3) | 422.1 (99.1) | 446.4 (99.1) | 475.2 (99.2) |
| สมุทรสงคราม | 63.5 | 58.1 | 59.3 | 60.1 | 59.9 | 61.9 (97.4) | 55.8 (96.1) | 57.1 (96.3) | 58.4 (97.2) | 57.9 (96.8) |
| เพชรบุรี | 156.2 | 172.6 | 167.8 | 172.1 | 182.3 | 150.3 (96.2) | 166.0 (96.2) | 161.7 (96.4) | 165.2 (96.0) | 177.4 (97.3) |
| ประจวบคีรีขันธ์ | 156.8 | 168.3 | 166.8 | 171.3 | 171.1 | 150.5 (95.9) | 163.4 (97.1) | 159.2 (95.5) | 163.9 (95.7) | 164.5 (96.2) |

หมายเหตุ: - ตัวเลขใน () หมายถึง ร้อยละ

ตาราง 34 จำนวนและร้อยละของครัวเรือนที่มีโทรศัพท์มือถือ จำแนกตามภาค เขตการปกครอง และจังหวัด ปี 2564 - 2568 (ต่อ)

หน่วยเป็นพัน

| ภาค และเขตการปกครอง | ครัวเรือนทั้งสิ้น | | | | | การมีโทรศัพท์มือถือ | | | | |
|------------------------|-------------------|---------|---------|---------|---------|---------------------|-------------------|-------------------|-------------------|-------------------|
| | 2564 | 2565 | 2566 | 2567 | 2568 | 2564 | 2565 | 2566 | 2567 | 2568 |
| ภาคเหนือ | 3,924.7 | 3,984.9 | 3,920.8 | 3,957.0 | 4,029.9 | 3,709.8 (94.5) | 3,777.5 (94.8) | 3,711.6 (94.7) | 3,750.0 (94.8) | 3,846.0 (95.4) |
| ในเขตเทศบาล | 1,430.9 | 1,472.9 | 1,460.9 | 1,460.9 | 1,493.4 | 1,377.3 (96.3) | 1,414.0 (96.0) | 1,400.7 (95.9) | 1,403.9 (96.1) | 1,444.1 (96.7) |
| นอกเขตเทศบาล | 2,493.8 | 2,512.0 | 2,459.9 | 2,496.1 | 2,536.6 | 2,332.5 (93.5) | 2,363.5 (94.1) | 2,310.9 (93.9) | 2,346.0 (94.0) | 2,401.9 (94.7) |
| เชียงใหม่ | 588.9 | 654.7 | 658.8 | 654.3 | 671.9 | 554.0 (94.1) | 621.7 (95.0) | 616.4 (93.6) | 616.0 (94.2) | 639.6 (95.2) |
| ลำพูน | 142.3 | 146.7 | 147.9 | 148.1 | 148.8 | 134.2 (94.3) | 136.9 (93.3) | 136.8 (92.5) | 139.3 (94.1) | 140.3 (94.3) |
| ลำปาง | 264.1 | 261.1 | 257.7 | 257.2 | 261.0 | 251.7 (95.3) | 247.3 (94.7) | 242.3 (94.0) | 243.2 (94.6) | 247.1 (94.7) |
| อุตรดิตถ์ | 147.9 | 140.9 | 138.7 | 139.9 | 141.3 | 143.0 (96.7) | 135.1 (95.9) | 133.3 (96.1) | 133.5 (95.4) | 133.4 (94.4) |
| แพร่ | 154.2 | 134.7 | 134.8 | 136.8 | 137.7 | 147.8 (95.8) | 127.1 (94.3) | 127.3 (94.4) | 130.4 (95.4) | 130.8 (95.0) |
| น่าน | 157.3 | 153.3 | 151.9 | 152.9 | 154.8 | 150.1 (95.5) | 143.2 (93.4) | 142.9 (94.1) | 140.5 (91.9) | 145.7 (94.1) |
| พะเยา | 150.4 | 136.6 | 137.9 | 142.2 | 139.9 | 142.5 (94.8) | 127.6 (93.4) | 130.8 (94.9) | 135.9 (95.6) | 135.6 (96.9) |
| เชียงราย | 405.1 | 415.3 | 356.3 | 359.9 | 391.6 | 390.6 (96.4) | 396.4 (95.4) | 347.4 (97.5) | 348.5 (96.8) | 381.0 (97.3) |
| แม่ฮ่องสอน | 65.3 | 82.4 | 83.2 | 82.8 | 82.9 | 56.5 (86.5) | 71.0 (86.1) | 74.0 (89.0) | 72.8 (88.0) | 74.1 (89.3) |
| นครสวรรค์ | 341.8 | 324.8 | 328.0 | 326.3 | 322.5 | 324.4 (94.9) | 312.4 (96.2) | 316.9 (96.6) | 312.6 (95.8) | 309.2 (95.9) |
| อุทัยธานี | 100.5 | 96.4 | 98.0 | 97.4 | 97.3 | 95.3 (94.8) | 89.0 (92.3) | 92.3 (94.2) | 91.7 (94.2) | 92.6 (95.2) |
| กำแพงเพชร | 248.1 | 260.4 | 257.2 | 272.1 | 278.5 | 231.3 (93.2) | 245.3 (94.2) | 243.2 (94.6) | 258.0 (94.8) | 265.6 (95.4) |
| ตาก | 155.9 | 168.1 | 166.8 | 172.1 | 171.9 | 142.2 (91.2) | 151.5 (90.2) | 151.8 (91.0) | 156.4 (90.9) | 161.6 (94.0) |

หมายเหตุ: - ตัวเลขใน () หมายถึง ร้อยละ

ตาราง 34 จำนวนและร้อยละของครัวเรือนที่มีโทรศัพท์มือถือ จำแนกตามภาค เขตการปกครอง และจังหวัด ปี 2564 - 2568 (ต่อ)

หน่วยเป็นพัน

| ภาค และเขตการปกครอง | ครัวเรือนทั้งสิ้น | | | | | การมีโทรศัพท์มือถือ | | | | |
|------------------------|-------------------|---------|---------|---------|---------|---------------------|-------------------|-------------------|-------------------|-------------------|
| | 2564 | 2565 | 2566 | 2567 | 2568 | 2564 | 2565 | 2566 | 2567 | 2568 |
| สุโขทัย | 212.6 | 209.1 | 209.1 | 211.6 | 217.9 | 200.9 (94.5) | 200.9 (96.1) | 197.6 (94.5) | 200.3 (94.7) | 207.8 (95.4) |
| พิษณุโลก | 298.7 | 328.5 | 317.5 | 316.3 | 324.1 | 271.9 (91.0) | 317.0 (96.5) | 303.2 (95.5) | 305.3 (96.5) | 310.4 (95.8) |
| พิจิตร | 188.1 | 176.0 | 178.5 | 181.0 | 181.7 | 181.6 (96.5) | 169.0 (96.1) | 170.5 (95.6) | 173.2 (95.7) | 175.9 (96.8) |
| เพชรบูรณ์ | 303.6 | 296.0 | 298.5 | 306.5 | 306.3 | 291.7 (96.1) | 286.4 (96.8) | 284.9 (95.4) | 292.3 (95.4) | 295.4 (96.4) |
| ภาคตะวันออกเฉียงเหนือ | 5,791.7 | 6,017.9 | 5,852.4 | 6,015.3 | 6,129.2 | 5,489.8 (94.8) | 5,744.6 (95.5) | 5,596.3 (95.6) | 5,759.5 (95.7) | 5,891.7 (96.1) |
| ในเขตเทศบาล | 1,766.3 | 1,914.5 | 1,849.2 | 1,879.8 | 1,916.1 | 1,692.5 (95.8) | 1,845.1 (96.4) | 1,786.5 (96.6) | 1,812.9 (96.4) | 1,858.6 (97.0) |
| นอกเขตเทศบาล | 4,025.4 | 4,103.4 | 4,003.2 | 4,135.5 | 4,213.1 | 3,797.4 (94.3) | 3,899.5 (95.0) | 3,809.8 (95.2) | 3,946.6 (95.4) | 4,033.1 (95.7) |
| นครราชสีมา | 797.8 | 804.5 | 812.6 | 851.0 | 862.5 | 734.8 (92.1) | 765.0 (95.1) | 777.1 (95.6) | 816.0 (95.9) | 825.0 (95.7) |
| บุรีรัมย์ | 383.4 | 402.6 | 384.5 | 385.5 | 399.6 | 365.8 (95.4) | 383.2 (95.2) | 362.2 (94.2) | 365.2 (94.7) | 379.0 (94.9) |
| สุรินทร์ | 340.0 | 331.6 | 328.0 | 337.8 | 352.3 | 315.0 (92.6) | 303.8 (91.6) | 297.5 (90.7) | 310.4 (91.9) | 330.9 (93.9) |
| ศรีสะเกษ | 305.5 | 294.3 | 282.4 | 287.5 | 285.4 | 292.0 (95.6) | 275.2 (93.5) | 268.9 (95.2) | 272.3 (94.7) | 269.6 (94.5) |
| อุบลราชธานี | 528.4 | 548.9 | 523.2 | 522.2 | 542.9 | 517.6 (98.0) | 537.1 (97.9) | 512.2 (97.9) | 509.4 (97.6) | 527.4 (97.1) |
| ยโสธร | 160.0 | 151.0 | 140.2 | 145.3 | 146.5 | 153.9 (96.2) | 144.5 (95.7) | 135.0 (96.3) | 138.4 (95.3) | 141.7 (96.7) |
| ชัยภูมิ | 310.8 | 312.6 | 305.3 | 316.8 | 320.7 | 287.7 (92.6) | 296.4 (94.8) | 290.3 (95.1) | 301.7 (95.2) | 305.8 (95.4) |
| อำนาจเจริญ | 83.1 | 90.5 | 88.5 | 90.2 | 89.6 | 78.6 (94.5) | 84.0 (92.8) | 83.5 (94.3) | 84.7 (93.9) | 85.4 (95.3) |
| บึงกาฬ | 98.4 | 106.1 | 105.2 | 110.7 | 111.2 | 95.4 (97.0) | 102.7 (96.8) | 101.9 (96.9) | 107.6 (97.3) | 108.0 (97.0) |

หมายเหตุ: - ตัวเลขใน () หมายถึง ร้อยละ

ตาราง 34 จำนวนและร้อยละของครัวเรือนที่มีโทรศัพท์มือถือ จำแนกตามภาค เขตการปกครอง และจังหวัด ปี 2564 - 2568 (ต่อ)

หน่วยเป็นพัน

| ภาค และเขตการปกครอง | ครัวเรือนทั้งสิ้น | | | | | การมีโทรศัพท์มือถือ | | | | |
|------------------------|-------------------|----------------|----------------|----------------|----------------|---------------------------------|---------------------------------|---------------------------------|---------------------------------|---------------------------------|
| | 2564 | 2565 | 2566 | 2567 | 2568 | 2564 | 2565 | 2566 | 2567 | 2568 |
| หนองบัวลำภู | 141.9 | 141.1 | 139.2 | 142.6 | 144.2 | 136.9 (96.5) | 137.1 (97.2) | 134.5 (96.6) | 136.8 (96) | 140.4 (97.4) |
| ขอนแก่น | 592.0 | 631.4 | 609.7 | 640.0 | 646.5 | 570.0 (96.3) | 623.0 (98.7) | 601.5 (98.7) | 631.2 (98.6) | 638.1 (98.7) |
| อุดรธานี | 372.6 | 416.8 | 396.1 | 408.8 | 420.0 | 350.4 (94.0) | 396.3 (95.1) | 383.2 (96.7) | 399.0 (97.6) | 411.3 (97.9) |
| เลย | 157.0 | 168.8 | 164.3 | 166.0 | 169.6 | 148.6 (94.7) | 156.9 (93.0) | 151.5 (92.2) | 149.2 (89.9) | 157.5 (92.8) |
| หนองคาย | 138.3 | 153.2 | 145.6 | 145.7 | 149.8 | 132.9 (96.1) | 149.2 (97.4) | 140.4 (96.4) | 140.6 (96.5) | 144.3 (96.3) |
| มหาสารคาม | 260.3 | 279.2 | 269.3 | 278.6 | 282.1 | 251.0 (96.5) | 269.6 (96.6) | 263.5 (97.9) | 270.1 (97) | 275.3 (97.6) |
| ร้อยเอ็ด | 338.7 | 341.4 | 328.1 | 333.3 | 339.0 | 325.2 (96.0) | 325.2 (95.2) | 310.2 (94.5) | 320.7 (96.2) | 326.9 (96.4) |
| กาฬสินธุ์ | 240.0 | 247.5 | 240.1 | 248.5 | 247.1 | 229.7 (95.7) | 234.2 (94.6) | 229.5 (95.6) | 237.9 (95.7) | 235.0 (95.1) |
| สกลนคร | 257.7 | 286.6 | 279.1 | 286.4 | 283.5 | 233.3 (90.6) | 271.8 (94.8) | 260.7 (93.4) | 268.5 (93.8) | 271.6 (95.8) |
| นครพนม | 176.4 | 173.0 | 175.4 | 180.5 | 193.1 | 167.6 (95.0) | 160.8 (93.0) | 165.0 (94.0) | 170.6 (94.5) | 182.7 (94.6) |
| มุกดาหาร | 109.5 | 137.1 | 136.0 | 138.2 | 143.6 | 103.4 (94.4) | 128.7 (93.9) | 128.1 (94.2) | 129.2 (93.5) | 136.1 (94.8) |
| ภาคใต้ | 2,881.7 | 3,028.7 | 3,033.5 | 3,135.4 | 3,216.7 | 2,794.5 (97.0) | 2,925.7 (96.6) | 2,928.2 (96.5) | 3,016.6 (96.2) | 3,110.4 (96.7) |
| ในเขตเทศบาล | 1,030.3 | 1,107.2 | 1,117.0 | 1,153.7 | 1,188.5 | 1,008.6 (97.9) | 1,081.1 (97.6) | 1,094.4 (98.0) | 1,129.7 (97.9) | 1,165.3 (98.0) |
| นอกเขตเทศบาล | 1,851.4 | 1,921.5 | 1,916.4 | 1,981.7 | 2,028.2 | 1,785.9 (96.5) | 1,844.6 (96.0) | 1,833.8 (95.7) | 1,886.9 (95.2) | 1,945.1 (95.9) |
| นครศรีธรรมราช | 498.7 | 479.9 | 480.3 | 495.9 | 513.2 | 485.4 (97.3) | 462.6 (96.4) | 459.7 (95.7) | 476.1 (96) | 497.1 (96.9) |
| กระบี่ | 117.9 | 133.0 | 135.6 | 139.1 | 142.3 | 112.2 (95.2) | 130.2 (97.9) | 131.1 (96.7) | 135.8 (97.6) | 138.5 (97.4) |

หมายเหตุ: - ตัวเลขใน () หมายถึง ร้อยละ

ตาราง 34 จำนวนและร้อยละของครัวเรือนที่มีโทรศัพท์มือถือ จำแนกตามภาค เขตการปกครอง และจังหวัด ปี 2564 - 2568 (ต่อ)

หน่วยเป็นพัน

| ภาค และเขตการปกครอง | ครัวเรือนทั้งสิ้น | | | | | การมีโทรศัพท์มือถือ | | | | |
|------------------------|-------------------|-------|-------|-------|-------|---------------------|-----------------|-----------------|-----------------|-----------------|
| | 2564 | 2565 | 2566 | 2567 | 2568 | 2564 | 2565 | 2566 | 2567 | 2568 |
| พังงา | 89.5 | 78.2 | 80.6 | 81.8 | 80.6 | 85.3 (95.3) | 75.5 (96.5) | 77.8 (96.5) | 78.3 (95.7) | 78.3 (97.1) |
| ภูเก็ต | 166.3 | 196.8 | 202.5 | 198.0 | 196.5 | 165.7 (99.6) | 196.0 (99.6) | 201.8 (99.6) | 197.1 (99.6) | 195.8 (99.6) |
| สุราษฎร์ธานี | 345.4 | 391.2 | 387.5 | 397.5 | 413.7 | 339.7 (98.3) | 384.2 (98.2) | 380.3 (98.2) | 387.2 (97.4) | 407.7 (98.6) |
| ระนอง | 83.8 | 97.0 | 95.6 | 98.0 | 98.4 | 82.1 (98.0) | 95.2 (98.1) | 94.0 (98.4) | 96.2 (98.2) | 96.8 (98.4) |
| ชุมพร | 172.5 | 175.0 | 174.9 | 180.3 | 183.7 | 167.3 (97.0) | 169.6 (96.9) | 171.7 (98.2) | 177.2 (98.3) | 180.0 (98.0) |
| สงขลา | 496.9 | 541.7 | 546.1 | 579.4 | 606.3 | 486.5 (97.9) | 525.1 (96.9) | 530.2 (97.1) | 560.5 (96.7) | 587.9 (97.0) |
| สตูล | 81.0 | 91.2 | 84.4 | 86.1 | 90.5 | 78.7 (97.1) | 88.7 (97.2) | 81.3 (96.3) | 83.1 (96.5) | 87.2 (96.3) |
| ตรัง | 198.9 | 202.3 | 199.5 | 204.3 | 206.6 | 194.6 (97.8) | 197.9 (97.8) | 195.1 (97.8) | 196.2 (96.0) | 198.9 (96.3) |
| พัทลุง | 174.5 | 161.9 | 158.2 | 160.0 | 165.1 | 162.9 (93.4) | 150.8 (93.1) | 149.0 (94.2) | 150.2 (93.9) | 156.9 (95.0) |
| ปัตตานี | 161.1 | 156.4 | 157.4 | 168.7 | 174.7 | 153.5 (95.3) | 148.2 (94.7) | 148.7 (94.5) | 158.7 (94.0) | 164.8 (94.3) |
| ยะลา | 123.6 | 139.8 | 141.0 | 143.1 | 143.6 | 118.9 (96.2) | 134.4 (96.2) | 134.5 (95.4) | 136.8 (95.6) | 137.7 (95.9) |
| นราธิวาส | 171.8 | 184.3 | 190.0 | 203.2 | 201.4 | 161.8 (94.2) | 167.5 (90.9) | 172.9 (91.0) | 183.3 (90.2) | 182.8 (90.8) |

หมายเหตุ: - ตัวเลขใน () หมายถึง ร้อยละ



www.nso.go.th