



สำมะโนประชากรและเคหะ พ.ศ. 2553

The 2010 Population and Housing Census

จังหวัดจันทบุรี

Changwat Chanthaburi



สำนักงานสถิติแห่งชาติ

National Statistical Office



หนังสือสำมะโนประชากรและเคหะ พ.ศ. ๒๕๕๓
สำนักงานสถิติแห่งชาติ

คำนำ

บทสรุปผู้บริหาร

ตัวชี้วัดที่สำคัญ พ.ศ. 2533 - 2553

บทที่ 1 บทนำ

- ❖ ความเป็นมา
- ❖ วัตถุประสงค์
- ❖ ประโยชน์ของข้อมูล
- ❖ ดัชนีรวม
- ❖ วันสำมะโน
- ❖ ข้อมูลที่เก็บรวบรวม
- ❖ วิธีการเก็บรวบรวมข้อมูล
- ❖ บทนิยาม
- ❖ ข้อสังเกตสำหรับผู้ใช้อข้อมูล

บทที่ 2 บทสรุป

ภาคประชากร

- ❖ ลักษณะทางประชากร
- ❖ ลักษณะทางสังคมและเศรษฐกิจ
- ❖ ภาวะเจริญพันธุ์
- ❖ การย้ายถิ่น

ภาคเคหะ

- ❖ ประเภทและลักษณะของที่อยู่อาศัย
- ❖ การครอบครองที่อยู่อาศัยและที่ดินที่เป็นที่ดั่งของที่อยู่อาศัย
- ❖ แหล่งที่มาของน้ำดื่ม น้ำใช้
- ❖ ประเภทของการใช้ส้วม
- ❖ การใช้เชื้อเพลิงในการประกอบอาหาร
- ❖ การเป็นเจ้าของเครื่องใช้ในครัวเรือน

สารบัญตารางสถิติ

- ❖ ตารางประชากร
- ❖ ตารางเคหะ

ภาคผนวก

- ❖ วิธีการประมาณผล
- ❖ แบบสอบถาม (แบบแจกนับ สปค.2)
- ❖ นิยามศัพท์ทางประชากร

คณะผู้จัดทำ CD-ROM

หน่วยงานที่เผยแพร่

ตารางสถิติในรูปแบบ Format Excel

- ❖ ตารางประชากร
- ❖ ตารางเคหะ

หน่วยงานเจ้าของเรื่อง

สำนักสถิติสังคม
สำนักงานสถิติแห่งชาติ
โทรศัพท์ 0 2143 1334 0 2142 1254 โทรสาร 0 2143 8137
ไปรษณีย์อิเล็กทรอนิกส์ : spophouc@nso.go.th

หน่วยงานที่เผยแพร่

สำนักสถิติพยากรณ์
สำนักงานสถิติแห่งชาติ
ศูนย์ราชการเฉลิมพระเกียรติ 80 พรรษา อาคารรัฐประศาสนภักดี ชั้น 2
ถนนแจ้งวัฒนะ เขตหลักสี่ กรุงเทพฯ 10210
โทรศัพท์ 0 2142 1234 0 2141 7501 โทรสาร 0 2143 8133
ไปรษณีย์อิเล็กทรอนิกส์ : services@nso.go.th

ปีที่จัดพิมพ์

2555

Division-in-Charge

Population Statistics Group
Social Statistics Bureau
National Statistical Office,
Tel. +66 (0) 2143 1334 +66 (0) 2142 1254 Fax. +66 (0) 2143 8137
E-mail : spophouc@nso.go.th

Distributed by

Statistical Forecasting Bureau
National Statistical Office,
The Government Complex, Ratthaprasasanabhakti Building, 2nd Floor,
Chaeng Watthana Rd., Laksi, Bangkok 10210
Tel. +66 (0) 2142 1234 +66 (0) 2141 7501 Fax. +66 (0) 2143 8133
E-mail : services@nso.go.th

Published

2012

คำนำ

สำนักงานสถิติแห่งชาติ ได้จัดทำสำมะโนประชากรและเคหะทุก 10 ปี ตามข้อเสนอแนะขององค์การสหประชาชาติ เพื่อเก็บรวบรวมข้อมูลพื้นฐานเกี่ยวกับจำนวนและลักษณะต่าง ๆ ทางเศรษฐกิจและสังคม ตลอดจนสภาพการอยู่อาศัยของประชากรทุกคนตามที่อยู่จริงทั่วราชอาณาจักร ดังนั้นการทำสำมะโนประชากรและเคหะจึงเป็นเสมือนการฉายภาพนิ่งของประชากรและเคหะของประเทศไทยในขณะเวลาหนึ่ง เพื่อแสดงให้เห็นจำนวนและลักษณะต่างๆ ของประชากรที่อยู่จริงในประเทศไทย ณ วันสำมะโน (1 กันยายน 2553)

เนื่องจากปริมาณงานทั้งประเทศมีจำนวนมาก การประมวลผลข้อมูลรายละเอียดไม่อาจแล้วเสร็จในเวลาอันสั้น สำนักงานสถิติแห่งชาติ ตระหนักถึงความต้องการใช้ข้อมูลอย่างรีบด่วนของผู้ที่เกี่ยวข้องทุก ๆ ฝ่าย จึงได้จัดทำรายงานผลเบื้องต้น จากสำมะโนประชากรและเคหะ พ.ศ. 2553 เพื่อเสนอผลที่สำคัญในภาพรวมของประชากรและที่อยู่อาศัยในระดับจังหวัด ภาค และเขตการปกครอง ต่อมาได้จัดทำรายงานผลล่วงหน้า โดยเลือกครัวเรือนตัวอย่าง 1% มาทำการประมวลผลก่อน เพื่อเสนอจำนวนและลักษณะต่าง ๆ ของประชากรและลักษณะของที่อยู่อาศัย ซึ่งเสนอผลในระดับภาคและระดับประเทศ

รายงานฉบับนี้ เป็นรายงานฉบับสมบูรณ์รายจังหวัด โดยประมวลผลข้อมูลจากครัวเรือนทั้งหมดในจังหวัด เพื่อเสนอข้อมูลรายละเอียดต่าง ๆ และตัวชี้วัดทางประชากร เศรษฐกิจ และสังคม ตลอดจนลักษณะของที่อยู่อาศัยในระดับจังหวัดตามเขตการปกครอง หลังจากรายงานผลรายจังหวัดเสร็จสิ้นแล้ว จะนำเสนอรายงานผลรายภาค และฉบับทั่วราชอาณาจักรต่อไป

สำมะโนประชากรและเคหะ พ.ศ. 2553 เป็นโครงการจัดเก็บข้อมูลสถิติขนาดใหญ่ที่ได้รับความร่วมมือจากภาคประชาชนในการให้ข้อมูลที่ถูกต้องตามความเป็นจริง มีการบูรณาการทรัพยากรและองค์ความรู้กับหน่วยงานภาครัฐและภาคเอกชน ทั้งในส่วนกลางและส่วนภูมิภาค ตลอดจนสื่อมวลชน ดังนั้นสำนักงานสถิติแห่งชาติจึงขอขอบคุณทุกท่านที่ได้ให้ความร่วมมืออย่างดีมา ณ ที่นี้

สำนักงานสถิติแห่งชาติ
กระทรวงเทคโนโลยีสารสนเทศและการสื่อสาร

บทสรุปผู้บริหาร

สำนักงานสถิติแห่งชาติ ได้จัดทำสำมะโนประชากรและเคหะทุก 10 ปี ตามข้อเสนอแนะขององค์การสหประชาชาติ ซึ่งขณะนี้ประมาณ 230 ประเทศทั่วโลกได้มีการจัดทำสำมะโน สำหรับการจัดทำของประเทศไทยในปี 2553 นี้ เป็นการจัดทำสำมะโนประชากรครั้งที่ 11 และสำมะโนเคหะครั้งที่ 5 ซึ่งเป็นวาระครบรอบ 100 ปีสำมะโนประชากรของประเทศไทย เพื่อแสดงให้เห็นจำนวน และลักษณะต่าง ๆ ของประชากรตามที่อยู่จริงในประเทศไทยและที่อยู่อาศัยจริงของประชากร ณ วันสำมะโน (1 กันยายน 2553)

ลักษณะทางประชากร

จากการทำสำมะโนประชากรและเคหะ พ.ศ.2553 จังหวัดจันทบุรีมีประชากรอาศัยในจังหวัดจันทบุรี ณ วันที่ 1 กันยายน 2553 มีจำนวน 485,611 คน เป็นชาย 239,428 คน และหญิง 246,183 คน โดยอาศัยอยู่ตามอำเภอต่าง ๆ ทั้ง 10 อำเภอ ส่วนใหญ่จะอาศัยอยู่ในอำเภอเมืองจันทบุรี 121,549 คน อำเภอท่าใหม่ 63,300 คน และอำเภอสอยดาว 60,104 คน ส่วนที่เหลือจะกระจายอยู่ตามอำเภอขลุง, อำเภอแก่งหางแมว, อำเภอโป่งน้ำร้อน, อำเภอนายายอาม, อำเภอมะขาม, อำเภอแหลมสิงห์ และอำเภอเขาคิชฌกูฏซึ่งมีประชากรอาศัยอยู่น้อยที่สุดเพียง 25,893 คน (แผนภูมิ 1)

แผนภูมิ 1 การเปรียบเทียบจำนวนประชากรในจังหวัดจันทบุรีปี พ.ศ.2543 และ พ.ศ.2553 จำแนกเป็นรายอำเภอ

จำนวนประชากร (1,000 คน)



ความหนาแน่นของประชากร

จังหวัดจันทบุรี มีจำนวนประชากรโดยเฉลี่ยประมาณ 76.6 คน ต่อพื้นที่ 1 ตารางกิโลเมตร พื้นที่ที่มีความหนาแน่นของประชากรมากที่สุด คือ อำเภอเมืองจันทบุรี 480.2 คน ต่อพื้นที่ 1 ตารางกิโลเมตร และความหนาแน่นน้อยที่สุด คือ อำเภอแก่งหางแมว 30.1 คนต่อพื้นที่ 1 ตารางกิโลเมตร

โครงสร้างทางอายุและเพศ

เมื่อพิจารณาประชากรของจังหวัดจันทบุรี พบว่า ประชากรในจังหวัดจันทบุรีมีอายุโดยเฉลี่ย (อายุมัธยฐาน) ประมาณ 35.3 ปี และประชากรส่วนใหญ่เป็นประชากรวัยแรงงาน (อายุ 15 – 59 ปี) ร้อยละ 67.6 ประชากรวัยเด็ก (อายุ 0 – 14 ปี) ร้อยละ 19.0 และประชากรวัยสูงอายุ (อายุ 60 ปีขึ้นไป) ร้อยละ 13.4 ซึ่งประชากรวัยแรงงาน และประชากรวัยสูงอายุจะเป็นหญิงสูงกว่าชาย ในขณะที่ประชากรวัยเด็กจะเป็นชายมากกว่าหญิง

ศาสนาและสัญชาติ

ประชากรในจังหวัดจันทบุรีส่วนใหญ่นับถือศาสนาพุทธ ร้อยละ 97.9 รองลงมานับถือศาสนาคริสต์ ร้อยละ 1.2 และศาสนาอิสลาม ร้อยละ 0.4 และศาสนาอื่น ๆ ร้อยละ 0.5

ประชากรในจังหวัดจันทบุรีส่วนใหญ่ร้อยละ 94.8 เป็นผู้มีสัญชาติไทย ร้อยละ 2.9 เป็นผู้มีสัญชาติกัมพูชา ร้อยละ 1.2 สัญชาติลาว และที่เหลือเป็นผู้มีสัญชาติอื่น ๆ ร้อยละ 0.6

การมีชื่อในทะเบียนบ้าน

ประชากรที่อาศัยอยู่ในจังหวัดจันทบุรีและมีชื่ออยู่ในทะเบียนบ้านที่อาศัยอยู่ปัจจุบัน ร้อยละ 74.4 มีชื่ออยู่ในทะเบียนบ้านอื่นในจังหวัดจันทบุรี ร้อยละ 13.7 มีชื่อในทะเบียนบ้านในจังหวัดอื่น ร้อยละ 7.5 และผู้ที่มีชื่อในทะเบียนบ้านในประเทศอื่น ๆ หรือไม่มีในประเทศใดเลย ซึ่งส่วนมากจะเป็นคนต่างชาติ คนต่างด้าว ที่อาศัยอยู่ในประเทศไทย ร้อยละ 4.2

ลักษณะทางสังคมและเศรษฐกิจ

การศึกษา

ประชากรกลุ่มอายุ 6 – 24 ปี (ร้อยละ 26.4 ของประชากรในจังหวัดจันทบุรี) ซึ่งเป็นประชากรในวัยที่ควรกำลังศึกษาอยู่ในระดับใดระดับหนึ่ง พบว่า มีผู้ที่ไม่ได้กำลังเรียนหนังสือประมาณ ร้อยละ 32.7 สัดส่วนของผู้ชายที่ไม่ได้กำลังเรียนหนังสือสูงกว่าผู้หญิงเล็กน้อย (ร้อยละ 35.0 และร้อยละ 30.3 ตามลำดับ)

สำหรับการศึกษาที่สำเร็จของประชากรอายุ 15 ปีขึ้นไป พบว่า ประชากรที่สำเร็จการศึกษาสูงกว่าระดับประถมศึกษา มีประมาณร้อยละ 38.4 ของประชากรอายุ 15 ปีขึ้นไปทั้งสิ้น ประชากรที่อยู่ในเขตเทศบาล สำเร็จการศึกษาสูงกว่าระดับประถมศึกษา มากกว่านอกเขตเทศบาล (ร้อยละ 43.4 และร้อยละ 33.4 ตามลำดับ)

การอ่านออกและเขียนได้

ประชากรอายุ 15 ปีขึ้นไป ซึ่งได้สอบถามถึงความสามารถในการอ่านออกและเขียนได้ทั้งภาษาไทยและภาษาอื่น พบว่า เกินกว่าร้อยละ 90 ของประชากรในจังหวัดจันทบุรี สามารถอ่านออกและเขียนได้ในภาษาไทย ส่วนภาษาอื่นที่อ่านออกและเขียนได้มีภาษาอังกฤษ ภาษากัมพูชา และภาษาลาว เป็นต้น

การทำงานในรอบปี

ประชากรอายุ 15 ปีขึ้นไป ที่มีงานทำในรอบปีที่แล้ว (1 กันยายน 2552 ถึง 31 สิงหาคม 2553) มีจำนวน 296,443 คน คิดเป็นร้อยละ 75.6 ของประชากรอายุ 15 ปีขึ้นไป เมื่อพิจารณาอุตสาหกรรมหรือประเภทกิจการของผู้ที่มีงานทำ พบว่า มีผู้ทำงานในภาคเกษตรกรรม ร้อยละ 53.1 และนอกภาคเกษตรกรรม ร้อยละ 46.9 โดยส่วนใหญ่ทำงานในสาขาการขายส่ง ขายปลีก การซ่อมแซมยานยนต์ รถจักรยานยนต์ ของใช้ส่วนบุคคลและของใช้ในครัวเรือน ร้อยละ 14.0

สถานภาพการทำงานในรอบปีของประชากรส่วนใหญ่ทำงานในฐานะลูกจ้าง (ลูกจ้างรัฐบาล ลูกจ้างรัฐวิสาหกิจ และลูกจ้างเอกชน) ร้อยละ 42.8 รองลงมา คือ ทำงานส่วนตัวโดยไม่มีลูกจ้าง (ร้อยละ 33.3) ช่วยธุรกิจโนครัวเรือนโดยไม่ได้รับค่าจ้าง ร้อยละ 21.2 และเป็นนายจ้าง ร้อยละ 2.5 (แผนภูมิ 2)

แผนภูมิ 2 ร้อยละของผู้มีงานทำ จำแนกตามสถานภาพการทำงาน

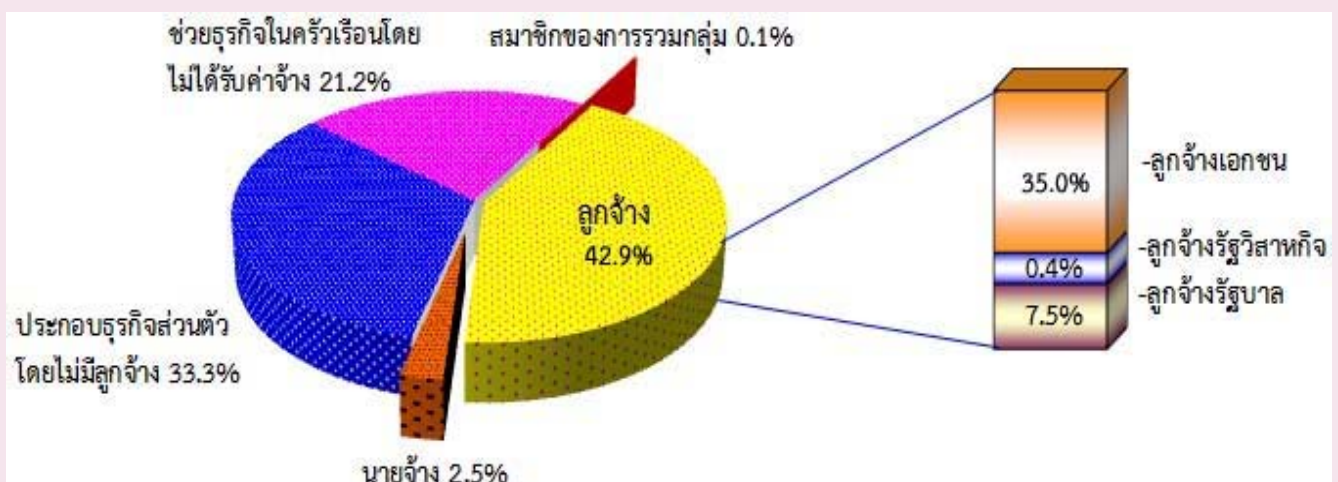

ภาวะเจริญพันธุ์

แผนภูมิ 3 จำนวนบุตรเกิดรอดเฉลี่ย^{1/} (คน)

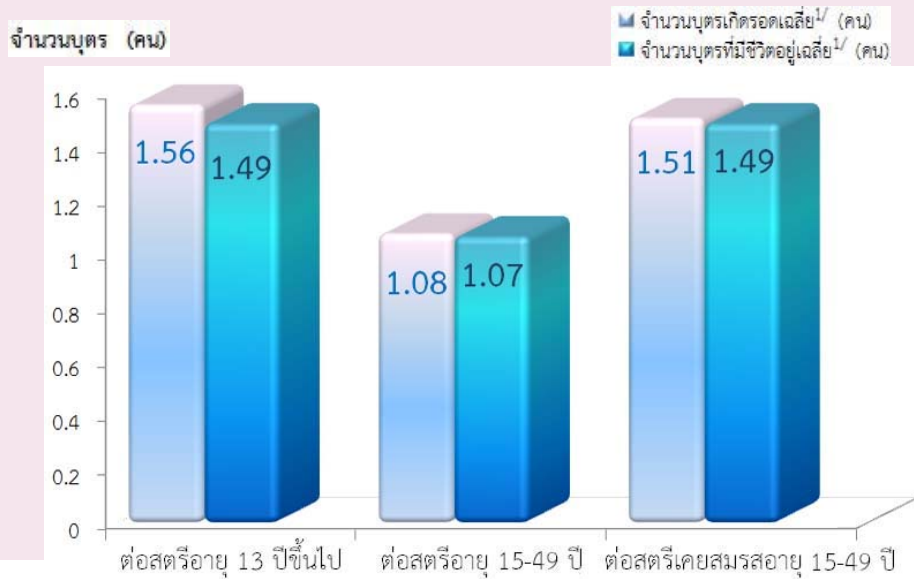

^{1/} ต่อจำนวนหญิง 1,000 คน ไม่รวมผู้ที่ไม่ทราบว่ามีบุตรหรือไม่

แผนภูมิ 4 อายุเฉลี่ยเมื่อแรกสมรส

อายุเฉลี่ยเมื่อแรกสมรส (ปี)

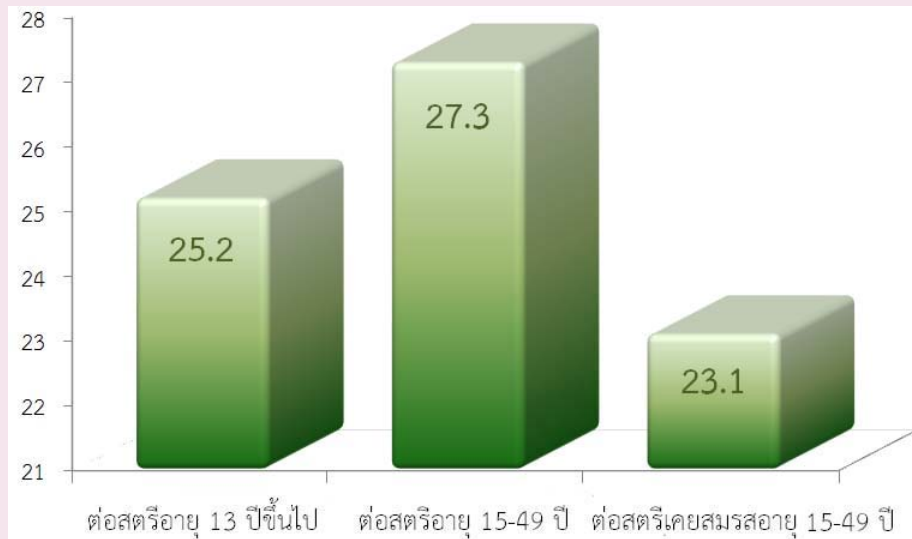

การย้ายถิ่น

ประชากรในจังหวัดจันทบุรีปัจจุบันอาศัยอยู่ในจังหวัดที่เกิด มีร้อยละ 69.0 ซึ่งส่วนใหญ่จะอาศัยอยู่นอกเขตเทศบาลมากกว่าในเขตเทศบาล (ร้อยละ 69.2 และร้อยละ 68.7 ตามลำดับ) ส่วนผู้ที่ไม่ได้อาศัยอยู่ในจังหวัดที่เกิด ร้อยละ 31.0 เป็นผู้ที่อาศัยอยู่ในเขตเทศบาลมากกว่านอกเขตเทศบาลเล็กน้อย (ร้อยละ 31.3 และร้อยละ 30.8 ตามลำดับ)

สำหรับประชากรในจังหวัดจันทบุรีที่มีการย้ายถิ่นในช่วง พ.ศ.2548 - 2553 มีประมาณ 56,668 คน คิดเป็นร้อยละ 11.7 ของประชากรทั้งจังหวัด (ไม่รวมผู้ที่ไม่ทราบระยะเวลาการอยู่อาศัยในปัจจุบัน) โดยในเขตเทศบาลมีสัดส่วนผู้ย้ายถิ่นสูงกว่านอกเขตเทศบาล (ร้อยละ 13.8 และร้อยละ 9.6) และเพศชายมีสัดส่วนการย้ายถิ่นสูงกว่าเพศหญิง (ร้อยละ 12.4 และร้อยละ 10.9) (ตาราง 1)

ตาราง 1 ร้อยละการย้ายถิ่นของประชากร จำแนกตามเหตุผลของการย้ายถิ่น เพศ และเขตการปกครอง

การย้ายถิ่น และเหตุผลของการย้ายถิ่น	รวม	เพศ		เขตการปกครอง	
		ชาย	หญิง	ในเขตเทศบาล	นอกเขตเทศบาล
การย้ายถิ่นของประชากร					
ผู้ที่อาศัยอยู่ในจังหวัดที่เกิด	69.0	68.4	69.6	68.7	69.2
ผู้ที่ไม่ได้อาศัยอยู่ในจังหวัดที่เกิด	31.0	31.6	30.4	31.3	30.8
ผู้ที่ย้ายถิ่นในช่วง 5 ปี (พ.ศ. 2548-2553)	11.7	12.4	10.9	13.8	9.6
เหตุผลของการย้ายถิ่น	100.0	100.0	100.0	100.0	100.0
หางานทำ	30.2	32.9	27.2	25.4	37.0
หน้าที่การงาน	12.8	16.7	8.4	14.0	11.0
เพื่อการศึกษา	9.3	6.0	13.1	11.5	6.2
ติดตามบุคคลในครัวเรือน	23.3	17.9	29.5	22.0	25.3
กลับภูมิลำเนา	1.0	0.9	1.1	0.9	1.2
ย้ายที่อยู่อาศัย	19.5	18.5	20.6	20.6	18.0
ย้ายเข้าครัวเรือนสถาบัน	3.9	7.2	0.1	5.7	1.3
อื่นๆ	-	-	-	-	-

ประเภทและลักษณะของที่อยู่อาศัย

ประเภทที่อยู่อาศัยของครัวเรือนส่วนบุคคลในจังหวัดจันทบุรี พบว่า ครัวเรือนส่วนใหญ่ ร้อยละ 78.6 มีที่อยู่อาศัยเป็น บ้านเดี่ยว รองลงมา เป็น ตึกแถว ห้องแถว หรือเรือนแถว ร้อยละ 16.0 และ ทาวน์เฮาส์ บ้านแฝด ร้อยละ 3.7

สำหรับลักษณะของที่อยู่อาศัยหรือวัสดุที่ใช้ในการก่อสร้างที่อยู่อาศัยของครัวเรือน พบว่า ส่วนใหญ่ ปลูกสร้างด้วยวัสดุที่ถาวร คือ ตึก ร้อยละ 63.7 ไม้ ร้อยละ 18.4 ครึ่งตึกครึ่งไม้ ร้อยละ 17.2 และเป็นวัสดุไม่ถาวร/วัสดุใช้แล้ว ร้อยละ 0.7 (ตาราง 2)

ตาราง 2 จำนวนและร้อยละของครัวเรือนส่วนบุคคล จำแนกตามประเภทและลักษณะของที่อยู่อาศัย และเขตการปกครอง

ประเภทที่อยู่อาศัย และลักษณะของที่อยู่อาศัย	รวม		เขตการปกครอง	
	จำนวน	ร้อยละ	ในเขตเทศบาล	นอกเขตเทศบาล
ประเภทที่อยู่อาศัย^{1/}	146,340	100.0	100.0	100.0
บ้านเดี่ยว	115,078	78.6	66.8	90.4
ทาวน์เฮาส์ บ้านแฝด ทาวน์โฮม	5,422	3.7	4.7	2.8
คอนโดมิเนียม แมนชั่น	200	0.1	0.2	0.1
แฟลต อพาร์ทเมนท์ หอพัก	1,854	1.3	2.3	0.2
ตึกแถว ห้องแถว เรือนแถว	23,440	16.0	25.8	6.4
อื่น ๆ ^{2/}	345	0.2	0.3	0.2
ลักษณะของที่อยู่อาศัย^{1/}	145,994	100.0	100.0	100.0
ตึก	93,005	63.7	67.4	60.1
ไม้	26,863	18.4	16.6	20.1
ครึ่งตึกครึ่งไม้	25,161	17.2	15.3	19.2
วัสดุไม่ถาวร/วัสดุใช้แล้ว	965	0.7	0.7	0.6

1/ ไม่รวมไม่ทราบประเภทที่อยู่อาศัยและลักษณะของที่อยู่อาศัย

2/ รวมครัวเรือนที่อาศัยอยู่ในห้องภายในบ้าน ห้องภายในสำนักงาน เรือ แพ และรถ

การครอบครองที่อยู่อาศัยและที่ดินที่เป็นที่ตั้งของที่อยู่อาศัย

การครอบครองหรือการมีกรรมสิทธิ์ในที่อยู่อาศัยของประชากรในจังหวัดจันทบุรี พบว่า มีครัวเรือนประมาณร้อยละ 79.4 เป็นเจ้าของในที่อยู่อาศัย ส่วนครัวเรือนที่เช่าที่อยู่อาศัย มีร้อยละ 12.5 เมื่อพิจารณาถึงการครอบครองที่ดินที่เป็นที่ตั้งของที่อยู่อาศัย (เฉพาะครัวเรือนที่เป็นเจ้าของหรือเช่าซื้อที่อยู่อาศัย) พบว่า ร้อยละ 92.4 ของครัวเรือนส่วนบุคคลในจังหวัดจันทบุรีเป็นเจ้าของที่ดินที่เป็นที่ตั้งของที่อยู่อาศัยในปัจจุบัน (ตาราง 3)

ตาราง 3 จำนวนและร้อยละของครัวเรือนส่วนบุคคล จำแนกตามการครอบครองที่อยู่อาศัยและที่ดิน และเขตการปกครอง

การครอบครองที่อยู่อาศัย และการครอบครองที่ดิน	รวม		เขตการปกครอง	
	จำนวน	ร้อยละ	ในเขตเทศบาล	นอกเขตเทศบาล
การครอบครองที่อยู่อาศัย ^{1/}	146,186	100.0	100.0	100.0
เจ้าของ	116,083	79.4	71.3	87.5
เช่าซื้อ	1,043	0.7	0.8	0.7
เช่า	18,220	12.5	20.2	4.8
ไม่เสียค่าเช่า/ให้อยู่เปล่า	10,556	7.2	7.5	7.0
อื่น ๆ	284	0.2	0.3	0.1
การครอบครองที่ดิน ^{1/}	116,923	100.0	100.0	100.0
เจ้าของ	108,054	92.4	90.9	93.7
เช่าซื้อ	2,574	2.2	2.4	2.1
เช่า	2,338	2.0	3.2	1.0
ไม่เสียค่าเช่า	3,135	2.7	3.2	2.3
อื่น ๆ	822	0.7	0.4	0.9

1/ ไม่รวมไม่ทราบ

แหล่งที่มาของน้ำดื่ม น้ำใช้

ครัวเรือนส่วนใหญ่จะดื่มน้ำที่มาจากการบรรจุขวด หรือตู้ น้ำหยอดเหรียญ ร้อยละ 42.2 รองลงมาคือ น้ำฝน ร้อยละ 21.0 และน้ำบ่อ ร้อยละ 19.6 ส่วนที่เหลือจะดื่มน้ำที่มาจากแหล่งอื่น ๆ ร้อยละ 17.2

สำหรับน้ำใช้นั้น ครัวเรือนส่วนใหญ่ใช้น้ำประปา ร้อยละ 55.4 รองลงมาใช้น้ำบ่อ ร้อยละ 32.5 ส่วนที่เหลือจะใช้น้ำที่มาจากแหล่งอื่น ๆ ร้อยละ 12.1 (ตาราง 4)

ตาราง 4 ร้อยละของครัวเรือนส่วนบุคคล จำแนกตามแหล่งที่มาของน้ำดื่ม น้ำใช้ และเขตการปกครอง

แหล่งที่มาของน้ำดื่มและน้ำใช้	รวม	เขตการปกครอง	
		ในเขตเทศบาล	นอกเขตเทศบาล
น้ำดื่ม	100.0	100.0	100.0
น้ำประปา	7.0	7.6	6.4
น้ำประปา (ต้ม/กรอง)	8.8	12.4	5.3
น้ำบาดาล	0.9	0.9	0.8
น้ำบ่อ	19.6	17.6	21.7
น้ำจากแม่น้ำ ลำคลองฯ	0.5	0.5	0.5
น้ำฝน	21.0	11.1	30.8
น้ำดื่มบรรจุขวด ตู้ น้ำดื่มหยอดเหรียญ	42.2	50.0	34.5
อื่น ๆ	-	-	-
น้ำใช้	100.0	100.0	100.0
น้ำประปา	55.4	62.9	47.9
น้ำประปา (ต้ม/กรอง)	0.5	0.5	0.4
น้ำบาดาล	4.6	3.6	5.7
น้ำบ่อ	32.5	28.4	36.6
น้ำจากแม่น้ำ ลำคลองฯ	3.9	2.9	4.9
น้ำฝน	3.1	1.7	4.5
อื่น ๆ	-	-	-

a น้อยกว่าร้อยละ 0.1

การใช้เชื้อเพลิงในการประกอบอาหาร

ครัวเรือนในจังหวัดจันทบุรี พบว่า ส่วนใหญ่ร้อยละ 97.6 มีการประกอบอาหารในครัวเรือน ส่วนครัวเรือนที่ไม่มีการหุงต้มมีเพียงร้อยละ 2.4 ส่วนใหญ่ใช้ก๊าซเป็นเชื้อเพลิงในการประกอบอาหารมากถึงร้อยละ 90.7 รองลงมาใช้ถ่าน ฟืน เศษไม้ เป็นเชื้อเพลิง ร้อยละ 5.1 และใช้ไฟฟ้าในการประกอบอาหาร ร้อยละ 1.8 (ตาราง 5)

ตาราง 5 ร้อยละของครัวเรือนส่วนบุคคล จำแนกตามประเภทเชื้อเพลิงที่ใช้ในการประกอบอาหาร และเขตการปกครอง

ประเภทเชื้อเพลิงที่ใช้ในการประกอบอาหาร ^{1/}	รวม	เขตการปกครอง	
		ในเขตเทศบาล	นอกเขตเทศบาล
รวม	100.0	100.0	100.0
ก๊าซ	90.7	90.0	91.5
ถ่าน ฟืน เศษไม้	5.1	4.0	6.1
ไฟฟ้า	1.8	2.0	1.6
น้ำมันก๊าด และอื่นๆ	-	-	-
ไม่มีการหุงต้ม	2.4	4.0	0.7

1/ ไม่รวมไม่ทราบ a น้อยกว่าร้อยละ 0.1

ตัวชี้วัดที่สำคัญของประชากรและที่อยู่อาศัย พ.ศ. 2533 - 2553

Key indicators of the population and housing 1990 - 2010

รายการ	2533	2543	2553	Items
	1990	2000	2010	
ลักษณะทางประชากร				Demographic characteristics
ประชากรรวม ('000)	390.6	480.1	485.6	Total population ('000)
ประชากรในเขตเทศบาล (%)	33.2	32.8	50.1	Population in municipal area (%)
อัตราส่วนเพศ (ชายต่อหญิง 100 คน)	99.8	97.4	97.3	Sex ratio (males per 100 females)
อัตราการเพิ่มของประชากรต่อปี	2.72	2.06	0.11	Annual growth rate
อายุมัธยฐาน (ปี)	25.5	30.5	35.3	Median age (years)
ประชากรตามหมวดอายุ				Population by age group
วัยเด็ก 0-14 ปี (%)	26.6	22.8	19.0	0-14 years (%)
วัยแรงงาน 15-59 ปี (%)	66.2	67.2	67.6	15-59 years (%)
วัยสูงอายุ 60 ปีขึ้นไป (%)	7.2	10.0	13.4	60 years and over (%)
อัตราส่วนการเป็นภาระ (ต่อประชากร 15-59 ปี 100 คน)				Age dependency ratio (per 100 adults 15-59 years)
รวม	51.0	48.9	48.0	Total
ประชากร 0-14 ปี	40.1	33.9	28.2	0 - 14 years
ประชากร 60 ปีขึ้นไป	10.9	15.0	19.8	60 years and over
อายุเฉลี่ยเมื่อแรกสมรส				Singulate mean age at first marriage (SMAM)
รวม	25.2	25.4	25.2	Total
ชาย	26.4	27.0	27.3	Males
หญิง	23.9	23.8	23.1	Females
ประชากรที่มีสัญชาติไทย (%)	na	99.8	94.8	Thai citizenship (%)
ประชากรที่ไม่ใช่สัญชาติไทย (%)	na	0.2	5.2	Non Thai citizenship (%)
ประชากรที่นับถือศาสนาพุทธ (%)	98.4	97.9	97.9	Buddhism (%)
ประชากรที่นับถือศาสนาอิสลาม (%)	0.1	0.2	0.4	Muslims (%)
ประชากรที่มีชื่อในทะเบียนบ้านตามที่อยู่อาศัยจริง (%)	na	na	74.4	Registered in actual resident (%)
ประชากรที่มีชื่อในทะเบียนบ้านภายในจังหวัดที่อยู่อาศัยจริง (%)	na	na	88.2	Registered in actual provinced resident (%)
การศึกษา				Education
จำนวนปีโดยเฉลี่ยที่สำเร็จการศึกษาของประชากรอายุ 15 ปีขึ้นไป				Average years of education attainment of population aged 15 years and over
ประชากรอายุ 6 -24 ปี ที่ไม่ได้กำลังเรียนหนังสือ (%)	59.6	40.4	32.7	Population aged 6-24 years not attending school (%)
การอ่านออกเขียนได้ของประชากรอายุ 15 ปี ขึ้นไป				Literacy of population aged 15 years and over
ประชากรที่อ่านและเขียนภาษาใดก็ได้ (%)	na	94.3	98.6	Population can read and write the language (%)
ประชากรที่อ่านและเขียนภาษาไทยได้ (%)	95.6	na	95.3	Population can read and write Thai language (%)
ประชากรที่อ่านและเขียนภาษาอื่นได้ (%)	na	na	11.1	Population can read and write others language (%)

na : ไม่มีข้อมูลในปีนั้น

not available

ตัวชี้วัดที่สำคัญของประชากรและที่อยู่อาศัย พ.ศ. 2533 - 2553 (ต่อ)

Key indicators of the population and housing 1990 - 2010 (Contd.)

รายการ	2533	2543	2553	Items
	1990	2000	2010	
การทำงานของประชากรอายุ 15 ปี ขึ้นไป				Employment of population aged 15 years and over
ประชากรที่ทำงานในรอบปีทั้งสิ้น (%)	83.2	78.2	75.6	Population work in the last year (%)
ประชากรที่ทำงานในภาคเกษตรกรรม (%)	65.5	58.0	53.1	Population in agricultural sector (%)
สถานภาพการทำงาน (%)				Work status (%)
นายจ้าง	1.2	1.3	2.5	Employers
ธุรกิจส่วนตัวโดยไม่มีลูกจ้าง	30.2	32.0	33.3	Own account workers
ลูกจ้าง (รัฐบาล/รัฐวิสาหกิจ/เอกชน)	26.2	36.6	42.8	Employees
ช่วยธุรกิจในครัวเรือนโดยไม่ได้รับค่าจ้าง	42.4	30.0	21.2	Unpaid family workers
การรวมกลุ่ม	na	a	0.1	Members of producers' cooperatives
ภาวะเจริญพันธุ์				Fertility
จำนวนบุตรเกิดรอดเฉลี่ย (ต่อสตรีเคยสมรสอายุ 15-49 ปี)	2.00	1.68	1.51	Mean number of children ever born (Per ever married woman 15-49 years)
จำนวนบุตรที่มีชีวิตอยู่โดยเฉลี่ย (ต่อสตรีเคยสมรสอายุ 15-49 ปี)	1.95	1.63	1.49	Mean number of children still living (Per ever married woman 15-49 years)
การย้ายถิ่น				Migration
การย้ายถิ่นในช่วง 5 ปี				Five years migration
ประชากรที่ย้ายถิ่นภายใน 5 ปี (%)	9.4	7.2	11.7	Population who migrated within previous 5 years (%)
ประชากรที่ไม่ได้อาศัยอยู่ในจังหวัดที่เกิด (%)	22.6	26.7	31.0	Population who were not living in province of birth (%)
ลักษณะของครัวเรือน				Households characteristics
จำนวนครัวเรือนทั้งสิ้น	93,581	132,596	147,280	Total households
จำนวนครัวเรือนกลุ่มบุคคล	344	849	940	Collective households
จำนวนครัวเรือนส่วนบุคคล	93,237	131,747	146,340	Private households
- ขนาดครัวเรือนเฉลี่ย	4.1	3.6	3.2	- Average households size
- ครัวเรือนคนเดียว (%)	6.3	11.3	16.2	- One person households (%)
- ครัวเรือนที่มีหัวหน้าครัวเรือนเป็นหญิง (%)	19.0	29.4	35.4	- Female - headed households (%)

na : ไม่มีข้อมูลในปีนั้น

not available

a : น้อยกว่า 0.1

Less than 0.1

ตัวชี้วัดที่สำคัญของประชากรและที่อยู่อาศัย พ.ศ. 2533 - 2553 (ต่อ)

Key indicators of the population and housing 1990 - 2010 (Contd.)

รายการ	2533	2543	2553	Items
	1990	2000	2010	
ลักษณะของที่อยู่อาศัย				Housing characteristics
ที่อยู่อาศัยของครัวเรือนใช้วัสดุไม่ถาวร (%)	8.1	7.1	0.7	Households living in non-permanent materials dwelling (%)
ครัวเรือนที่เป็นเจ้าของที่อยู่อาศัย (%)	84.6	79.2	80.1	Households with ownership (%)
ครัวเรือนที่มีส้วมถูกสุขลักษณะ (%)	88.8	98.5	99.9	Households with sanitation (%)
ครัวเรือนที่มีน้ำดื่มสะอาด (%) ^{1/}	91.2	95.3	99.5	Households with safe drinking water (%) ^{1/}
ครัวเรือนที่มีคอมพิวเตอร์ (%)	na	na	27.2	Households with computer (%)
ครัวเรือนที่มีโทรศัพท์มือถือ (%)	na	na	91.5	Households with mobile phone (%)
ครัวเรือนที่มีอินเทอร์เน็ต (%)	na	na	10.2	Households with Internet (%)

na : ไม่มีข้อมูลในปีนั้น

not available

1/ น้ำดื่มสะอาด ได้แก่ น้ำประปา น้ำประปาผ่านการบำบัด (ต้ม/กรอง) น้ำฝน น้ำดื่มบรรจุขวด/ตู้ น้ำดื่มหยอดเหรียญ

Safe drinking water included tap water, treated water, rain water, bottled drinking water.

ปี 2543 น้ำดื่มสะอาด รวมน้ำบาดาล/น้ำบ่อที่ไม่ใช่สาธารณะ

In 2000 : Safe drinking water included private well.

บทที่ 1

บทนำ

1. ความเป็นมา

ประเทศไทยได้จัดทำสำมะโนประชากรขึ้นเป็นครั้งแรกเมื่อ พ.ศ. 2452 และต่อมาใน พ.ศ. 2462 2472 2480 และ 2490 ซึ่งทั้ง 5 ครั้ง จัดทำโดยกระทรวงมหาดไทย (เรียกว่าสำมะโนครัว)

สำนักงานสถิติแห่งชาติ จัดทำสำมะโนประชากรตั้งแต่ พ.ศ. 2503 ตามพระราชบัญญัติสถิติ พ.ศ. 2495 และได้จัดทำทุกกระยะ 10 ปี (2513 2523 2533 และ 2543) ตามอำนาจหน้าที่ที่กำหนดในพระราชบัญญัติสถิติ พ.ศ. 2508 ซึ่งสอดคล้องกับข้อเสนอแนะขององค์การสหประชาชาติ (United Nation) ที่ต้องการให้ประเทศต่างๆ เก็บรวบรวมข้อมูลสถิติเกี่ยวกับประชากรและลักษณะต่างๆ ตลอดจนสภาพการอยู่อาศัยของประชากรในประเทศ อย่างน้อยทุกกระยะ 10 ปี ในปีคริสต์ศักราชที่ลงท้ายด้วย “0” เพื่อให้มีข้อมูลใช้ในการพัฒนาประเทศได้อย่างเหมาะสม และสามารถเปรียบเทียบข้อมูลระหว่างประเทศได้ และตั้งแต่ พ.ศ. 2513 เป็นต้นมา สำนักงานสถิติแห่งชาติ ได้จัดทำสำมะโนประชากรและเคหะไปพร้อมๆ กับการทำสำมะโนประชากรด้วย สำหรับสำมะโนประชากรและเคหะ พ.ศ. 2553 ตามพระราชบัญญัติสถิติ พ.ศ. 2550 จึงนับเป็นสำมะโนประชากรและเคหะครั้งที่ 11 ซึ่งครบรอบ 100 ปี สำมะโนประชากรประเทศไทย และเป็นการทำสำมะโนเคหะครั้งที่ 5 ของประเทศ

2. วัตถุประสงค์

1. เพื่อเก็บรวบรวมข้อมูลโครงสร้างประชากรและที่อยู่จริง และที่อยู่อาศัย เช่น เพศ อายุ ศาสนา สัญชาติ การศึกษา สถานภาพการสมรส การทำงาน และประเภทที่อยู่อาศัย เป็นต้น
2. เพื่อให้ได้ข้อมูลในระดับพื้นที่ย่อย (หมู่บ้าน เทศบาล)
3. เพื่อวัดการเปลี่ยนแปลงโครงสร้างของประชากรและที่อยู่อาศัยในรอบ 10 ปี

3. ประโยชน์ของข้อมูล

ข้อมูลจำนวนประชากรและโครงสร้างของประชากรตามที่อยู่จริง สามารถนำไปใช้ประโยชน์ ดังนี้

3.1 ภาครัฐ

1. ใช้กำหนดนโยบาย และวางแผนด้านประชากร สังคม เศรษฐกิจ และสิ่งแวดล้อม ในระดับประเทศและท้องถิ่นได้อย่างถูกต้องและเหมาะสม
2. จัดเตรียมงบประมาณ เพื่อหาสาธารณูปโภคและบริการขั้นพื้นฐานต่าง ๆ ได้ตรงตามความต้องการและจำเป็นที่แท้จริงในพื้นที่ (หมู่บ้าน เทศบาล ตำบล อำเภอ จังหวัด)
3. ใช้เป็นฐานในการคาดประมาณจำนวนประชากรในอนาคต (Population Projection)

4. ใช้ในการประเมินผลแผนพัฒนาเศรษฐกิจและสังคมแห่งชาติฉบับที่ 10 (พ.ศ. 2550-2554) และจัดเตรียมแผนฯ ฉบับที่ 11 (พ.ศ. 2555-2559)

5. ใช้เป็นกรอบในการเลือกตัวอย่าง (Sampling Frame) สำหรับการสำรวจในรายละเอียด เฉพาะเรื่องต่างๆ ของประชากรและครัวเรือน

3.2 ภาคเอกชน

ใช้ข้อมูลโครงสร้างและความหนาแน่นของประชากรในพื้นที่ต่าง ๆ ประกอบการตัดสินใจดำเนินธุรกิจ เช่น การตั้งร้านค้า การขยายกิจการ การออกผลิตภัณฑ์/บริการใหม่ ๆ สู่ลูกค้ากลุ่มเป้าหมาย เป็นต้น

3.3 ภาคประชาชน

ได้รับความอยู่ดีมีสุข เนื่องจากได้รับบริการจากภาครัฐอย่างพอเพียงและทั่วถึง

4. คุ่มรวม

หมายถึง ประชากรและสถานที่ที่ประชากรใช้อาศัยจริง ที่จะถูกเก็บรวบรวมข้อมูลในครั้งนี้ หมายถึง

4.1 ประชากรที่อยู่ในคุ่มรวม ได้แก่

- คนไทยทุกคนที่อาศัยอยู่ในประเทศไทยในวันสำมะโน
- คนที่มีสถานที่อยู่ปกติในประเทศไทย แต่วันสำมะโนไปต่างประเทศชั่วคราว (ไม่ได้ตั้งใจจะตั้งหลักแหล่ง)
- เจ้าหน้าที่ฝ่ายพลเรือนและทหาร รวมทั้งคณะทูตของประเทศไทย พร้อมทั้งครอบครัว ซึ่งมีสำนักงานอยู่ในต่างประเทศ
- คนต่างชาติ/ต่างด้าวที่เข้ามาอยู่ในประเทศไทยเป็นระยะเวลาตั้งแต่ 3 เดือนขึ้นไป นับถึงวันสำมะโน

4.2 ประชากรที่ไม่อยู่ในคุ่มรวม ได้แก่

- เจ้าหน้าที่ฝ่ายพลเรือนและทหาร รวมทั้งคณะทูตต่างประเทศ พร้อมทั้งครอบครัว ซึ่งมีสำนักงานอยู่ในประเทศไทย
- คนต่างชาติ/ต่างด้าวที่เข้ามาอยู่ในประเทศไทยเป็นระยะเวลาไม่ถึง 3 เดือน นับถึงวันสำมะโน
- ผู้อพยพหรือผู้หลบหนีเข้าเมือง ซึ่งอยู่ในค่ายอพยพที่รัฐบาลกำหนด

4.3 คุ่มรวมเคหะ ได้แก่

- สถานที่ที่ใช้อาศัยจริงในประเทศไทยของประชากร ได้แก่ บ้าน อาคาร สิ่งปลูกสร้าง เรือ แพ รถ ห้องภายในสำนักงาน ที่สาธารณะ ใต้สะพาน ฯลฯ

5. วันสำมะโน

การทำสำมะโนประชากรและเคหะในครั้งนี้ กำหนดให้ วันที่ 1 กันยายน พ.ศ. 2553 เป็นวันสำมะโน เพื่อใช้อ้างอิงในการนับ จำนวนบ้าน ประชากร และครัวเรือน

6. ข้อมูลที่เก็บรวบรวม

- 1) ข้อมูลเกี่ยวกับประชากรและครัวเรือน ได้แก่ จำนวนประชากรและครัวเรือน เพศ อายุ ศาสนา สัญชาติ ภาษาที่ใช้พูด ขนาดและประเภทของครัวเรือน เพื่อศึกษาลักษณะโครงสร้างประชากร และครัวเรือน
- 2) ข้อมูลเกี่ยวกับการศึกษา ได้แก่ จำนวนนักเรียนและนักศึกษาที่กำลังเรียนในแต่ละชั้น จำนวนผู้จบการศึกษาในแต่ละระดับ การอ่านออกเขียนได้ เพื่อทราบระดับการศึกษาและการรู้หนังสือของประชากร
- 3) ข้อมูลเกี่ยวกับการทำงาน ได้แก่ อาชีพหลัก ลักษณะงาน หรือประเภทกิจการ สถานภาพการทำงาน เพื่อศึกษาถึงการมีงานทำ และลักษณะการทำงานของประชากร
- 4) ข้อมูลเกี่ยวกับภาวะเจริญพันธุ์ ได้แก่ สถานภาพสมรส จำนวนบุตรเกิดรอด เพื่อศึกษาภาวะเจริญพันธุ์ของประชากร
- 5) ข้อมูลเกี่ยวกับการย้ายถิ่น ได้แก่ จังหวัด/ประเทศที่เกิด จังหวัด/ประเทศที่อยู่ก่อนย้าย การย้ายถิ่นระหว่างเมืองและชนบท เพื่อศึกษาลักษณะการย้ายถิ่นของประชากร
- 6) ข้อมูลเกี่ยวกับเคหะ ได้แก่ ประเภทและลักษณะของที่อยู่อาศัย การครอบครองที่อยู่อาศัย การใช้แสงสว่าง การใช้ส้วม ประเภทของเชื้อเพลิงที่ใช้ แหล่งน้ำดื่ม น้ำใช้ และเครื่องใช้ในครัวเรือนประเภทต่าง ๆ เพื่อทราบถึงระดับความเป็นอยู่และสุขลักษณะของประชากร

7. วิธีการเก็บรวบรวมข้อมูล

การเก็บรวบรวมข้อมูลโครงการสำมะโนประชากรและเคหะ พ.ศ. 2553 ได้ดำเนินการพร้อมกันทั่วประเทศ ระหว่างวันที่ 1 กันยายน – 31 ตุลาคม 2553 โดยกำหนดวิธีการเก็บรวบรวมข้อมูลไว้ 4 วิธี คือ

- 1) การสัมภาษณ์โดยพนักงานสนาม เป็นวิธีหลักในการเก็บรวบรวมข้อมูลในการทำสำมะโนประชากรและเคหะครั้งนี้ หมายถึง การส่งพนักงานสนามออกไปสอบถามข้อมูลแต่ละครัวเรือนตามที่อยู่อาศัยจริง
- 2) การทอตแบบ เป็นวิธีที่ผู้ให้ข้อมูลต้องการบันทึกข้อมูลด้วยตนเอง โดยพนักงานสนามมอบแบบสอบถาม พร้อมซองบรรจุแบบให้กับผู้ให้ข้อมูล แล้วนัดหมายมารับ หรือ ส่งคืนทางไปรษณีย์โดยไม่ต้องเสียค่าส่ง
- 3) การให้ข้อมูลทางอินเทอร์เน็ต เป็นวิธีที่ผู้ให้ข้อมูลต้องการบันทึกข้อมูลด้วยตนเองในระบบอินเทอร์เน็ต (Internet)
- 4) การให้ข้อมูลทางโทรศัพท์ เป็นวิธีที่ผู้ให้ข้อมูลต้องการให้ข้อมูลโดยการให้สัมภาษณ์ทางโทรศัพท์ (Telephone Interview Center : TIC)

8. บทนิยาม

ภาคประชากร

8.1 ประเภทของครัวเรือน

ครัวเรือนส่วนบุคคล หมายถึง ครัวเรือนของบุคคลทั่วไป ซึ่งอาจประกอบด้วยบุคคลคนเดียวหรือหลายคน อาศัยอยู่ในบ้านหรือสถานที่อยู่เดียวกัน หรือในบริเวณเดียวกัน จัดหาหรือใช้สิ่งอุปโภคบริโภคอันจำเป็นแก่การครองชีพร่วมกัน โดยบุคคลเหล่านี้อาจเป็นญาติหรือไม่เป็นญาติกันก็ได้

ครัวเรือนกลุ่มบุคคล หมายถึง ครัวเรือนซึ่งประกอบด้วยบุคคลหลายคนประเภทเดียวกัน มาอยู่รวมกันโดยมีกฎหรือระเบียบข้อบังคับระบุไว้ให้มาอยู่รวมกัน แบ่งเป็น 2 ประเภท

1) **ครัวเรือนประเภทคนงาน** หมายถึง คนงานที่อาศัยอยู่รวมกันในบริเวณโรงงานหรือในสถานที่ที่นายจ้างเป็นผู้จัดหาที่พักให้อยู่รวมกัน แยกต่างหากจากครัวเรือนนายจ้าง โดยไม่เสียค่าที่พัก

2) **ครัวเรือนสถาบัน** หมายถึง ครัวเรือนที่อยู่รวมกันอย่างมีกฎระเบียบ เช่น วัด เรือนจำ กรม กองทหาร หอพักนักเรียนประจำ หอพักในมหาวิทยาลัย เป็นต้น

8.2 อายุ

หมายถึง อายุเต็มปีบริบูรณ์ นับถึงวันคล้ายวันเกิดครั้งสุดท้าย ก่อนวันที่ 1 กันยายน พ.ศ. 2553

8.3 การอ่านออกและเขียนได้

หมายถึง ความสามารถอ่านออกและเขียนภาษาใดๆ ก็ได้ ในประโยคง่ายๆ โดยเข้าใจ ความหมาย และสามารถใช้ในชีวิตประจำวันได้ รวมทั้งภาษาเบรลล์ของคนตาบอดด้วย ถ้าอ่านออกเพียงอย่างเดียวแต่เขียนไม่ได้ ถือว่าเป็นผู้ที่อ่านและเขียนไม่ได้

8.4 สถานภาพสมรส

หมายถึง ความผูกพันระหว่างชายกับหญิงในการเป็นสามีภรรยา ดังนี้

โสด ได้แก่ ผู้ที่ไม่เคยสมรส หรือไม่เคยอยู่ร่วมกับใครฉันท์สามีภรรยา

สมรส ได้แก่ ผู้ที่อยู่รวมกันฉันท์สามีภรรยา ไม่ว่าจะได้ทำการสมรสกันถูกต้องตามกฎหมายหรือไม่ก็ตาม แม้ว่าจะห่างไปสัมพันธ์สามีและภรรยาจะไม่อยู่ด้วยกัน แต่ยังคงมีความสัมพันธ์ฉันท์สามีภรรยา

หม้าย ได้แก่ ผู้ที่คู่สมรสได้ตายไปแล้ว และขณะนี้ยังไม่ได้สมรสใหม่

หย่า ได้แก่ สามีภรรยาที่หย่ากันโดยถูกต้องตามกฎหมายแล้ว

แยกกันอยู่ ได้แก่ ผู้ที่ไม่ได้อยู่รวมกันฉันท์สามีภรรยาแล้ว แต่ยังไม่ได้หย่ากันโดยถูกต้องตามกฎหมาย

เคยสมรสแต่ไม่ทราบสถานภาพ ได้แก่ ผู้ที่เคยสมรสแต่ไม่ทราบว่าสถานภาพใดแน่

8.5 งาน

หมายถึง งานที่ทำเพื่อก่อให้เกิดรายได้หรือเกิดผลผลิต ได้แก่ การทำงานเป็นลูกจ้างเอกชน ลูกจ้างรัฐบาล หรือรัฐวิสาหกิจ หรือองค์กรระหว่างประเทศ การประกอบธุรกิจ อุตสาหกรรม วิชาชีพ และการประกอบการเกษตร

8.6 อาชีพ

หมายถึง ประเภทหรือชนิดของงานที่ผู้นั้นทำอยู่ ซึ่งก่อให้เกิดรายได้หรือเกิดผลผลิต เช่น ครูสอนดนตรี วิศวกรไฟฟ้า สมุหบัญชี ตำรวจ แพทย์ทั่วไป ทันตแพทย์ พยาบาล นักหนังสือพิมพ์ นักมวย ทำนาข้าว ทำสวนทุเรียน ทำไร่ข้าวโพด รับจ้างกรีดยาง ขับรถแท็กซี่ ขับรถกระบะส่งของ ภารโรง เป็นต้น

8.7 อาชีพหลัก

หมายถึง งานที่ใช้เวลาทำมากที่สุดในรอบ 12 เดือนที่แล้ว ถ้ามีการทำงานเพียง 1 อาชีพให้ถืออาชีพนั้นเป็นอาชีพหลัก

- ถ้ามีการทำงานมากกว่า 1 อาชีพ ให้ถือการทำงานที่ใช้เวลาทำมากที่สุดเป็นอาชีพหลัก
- ถ้าใช้เวลาทำเท่าๆ กัน ให้ถือการทำงานที่ทำรายได้สูงกว่าเป็นอาชีพหลัก

8.8 ประเภทกิจการหรือลักษณะกิจกรรมของสถานที่ทำงาน

หมายถึง ประเภทของกิจกรรมทางเศรษฐกิจที่ได้ดำเนินการโดยสถานประกอบการที่บุคคลนั้นกำลังทำงานอยู่ หรือประเภทของธุรกิจซึ่งบุคคลนั้นได้ดำเนินการอยู่ เช่น ร้านตัดเย็บเสื้อผ้า ธนาคารพาณิชย์ โรงพยาบาลสัตว์ โรงเรียนระดับมัธยมศึกษา เป็นต้น

8.9 สถานภาพการทำงาน

หมายถึง สถานะของบุคคลในการทำงานเชิงเศรษฐกิจทุกประเภท ได้แก่

นายจ้าง หมายถึง ผู้ประกอบธุรกิจของตนเอง (อาจมี “หุ้นส่วน” หรือไม่มีก็ได้) เพื่อหวังผลกำไรหรือส่วนแบ่ง และได้จ้างบุคคลตั้งแต่ 1 คนขึ้นไปมาทำงานให้ธุรกิจในฐานะ “ลูกจ้าง” โดยเป็นการจ้างงานบนพื้นฐานของความต่อเนื่อง **ไม่รวม** ผู้ที่จ้างคนมาทำงานบ้าน ซึ่งไม่เกี่ยวกับธุรกิจ

ผู้ประกอบธุรกิจส่วนตัวโดยไม่มีลูกจ้าง หมายถึง ผู้ประกอบธุรกิจของตนเอง (อาจมี “หุ้นส่วน” หรือไม่มีก็ได้) เพื่อหวังผลกำไรหรือส่วนแบ่ง และไม่มีกรจ้าง “ลูกจ้าง” (ที่เป็นการจ้างงานบนพื้นฐานของความต่อเนื่อง) แต่อาจมีสมาชิกในครัวเรือนหรือผู้ฝึกงานมาช่วยทำงานโดยไม่ได้รับค่าจ้างหรือค่าตอบแทน ในลักษณะการจ้างทำงาน

ผู้ช่วยธุรกิจในครัวเรือนโดยไม่ได้รับค่าจ้าง หมายถึง ผู้ที่ช่วยทำธุรกิจหรือการเกษตรของสมาชิกในครัวเรือนเป็นประจำ โดยไม่ได้รับค่าจ้าง และไม่ได้อยู่ในฐานะ “หุ้นส่วน” หรืออาจจะได้รับค่าตอบแทนบ้าง แต่ไม่ใช่ลักษณะของการจ้างทำงาน

ลูกจ้าง หมายถึง ผู้ที่ทำงานโดยได้รับค่าจ้างที่เป็นการจ้างงานบนพื้นฐานของความต่อเนื่อง ไม่มีอำนาจในการตัดสินใจในการดำเนินงาน ค่าจ้างที่ได้รับอาจเป็นรายเดือน รายวัน รายชั่วโมง รายชิ้น หรือเหมาจ่าย ซึ่งอาจจะเป็นตัวเงินหรือสิ่งของก็ได้ ลูกจ้างแบ่งออกเป็น 3 ประเภทคือ ลูกจ้างรัฐบาล ลูกจ้างรัฐวิสาหกิจ ลูกจ้างเอกชน

การรวมกลุ่ม หมายถึง กลุ่มคนที่มาร่วมกันทำงานในเชิงเศรษฐกิจ (ผลิตสินค้าและบริการ) โดยสมาชิกแต่ละคนมีส่วนร่วมเท่าเทียมกันในการตัดสินใจดำเนินการทุกขั้นตอน ตลอดจนการแบ่งรายได้ให้แก่สมาชิกตามที่ตกลงกัน

8.10 บุตรที่ให้อำนาจตนเองและมีชีวิตอยู่ขณะคลอด (บุตรเกิดรอด)

หมายถึง บุตรที่ตอนคลอดออกมามีชีวิต แม้จะมีชีวิตอยู่เพียงขณะหนึ่งก็ตาม

ไม่รวม บุตรเลี้ยงหรือบุตรบุญธรรมของหญิงผู้นั้น

บุตรที่มีชีวิตอยู่ ได้แก่ บุตรที่ตอนคลอดออกมามีชีวิต และยังคงมีชีวิตอยู่จนถึงวันสำมะโน

บุตรที่เสียชีวิตแล้ว ได้แก่ บุตรที่ตอนคลอดออกมามีชีวิต แต่ในวันสำมะโนได้เสียชีวิตไปแล้ว

8.11 การย้ายถิ่น

หมายถึง ผู้ย้ายสถานที่อยู่อาศัยจาก อบต. หนึ่ง หรือเขตเทศบาลหนึ่ง หรือจากต่างประเทศ ซึ่งเป็นที่อยู่อาศัยครั้งสุดท้ายอีก อบต. หนึ่งหรือเขตเทศบาลหนึ่งซึ่งเป็นที่อยู่ในปัจจุบัน

การเปลี่ยนเขตเทศบาล หรือ อบต. อันเนื่องมาจากการขยายเขตเทศบาลหรือเปลี่ยนเขตการปกครอง โดยที่บุคคลหรือครัวเรือนนั้นยังอยู่ประจำที่เดิม และการย้ายสถานที่อยู่อาศัยในกรุงเทพมหานครและย้ายภายในเมืองพัทยาไม่นับว่าเป็นการย้ายถิ่น

8.12 ลักษณะความพิการ

หมายถึง ลักษณะความพิการโดยประจักษ์ สามารถจำแนกได้ 5 ประเภท ดังนี้

- 1) ความพิการทางการมองเห็น ได้แก่
 - (1) มีแต่เบ้าตา ไม่มีลูกตาทั้งสองข้าง
 - (2) มีลักษณะของความผิดปกติชัดเจน เช่น ลูกตาสีขาวขุ่น ไม่มีลูกตาดำ ลูกตาฝ่อ เป็นต้น
- 2) ความพิการทางการได้ยิน หรือสื่อความหมาย ได้แก่
 - (1) มีความผิดปกติในการได้ยินเสียง และพูดไม่ได้ เช่น เป็นใบ้
 - (2) มีความผิดปกติในการสื่อความหมาย และการใช้ภาษาพูด การเข้าใจภาษาพูด เช่น พูดไม่รู้เรื่อง พูดโต้ตอบไม่ตรงความหมาย
- 3) ความพิการทางการเคลื่อนไหว หรือทางร่างกาย ได้แก่
 - (1) กลุ่มความพิการทางกาย กรณีแขนขาต ขาขาด
 - แขนขาตตั้งแต่ข้อมือขึ้นมา หนึ่งข้าง หรือทั้งสองข้าง
 - ขาขาดตั้งแต่ข้อเท้าขึ้นมา หนึ่งข้าง หรือทั้งสองข้าง
 - (2) กลุ่มอัมพาต กล้ามเนื้อแขน ขา อ่อนแรง ขาลีบผิดรูปมีลักษณะการสูญเสียความสามารถในการเคลื่อนไหว อ่อนแรง ไม่สามารถประกอบกิจวัตรหลักในชีวิตประจำวัน อาจพิจารณาได้จากคนที่ นอนตลอดเวลาหรือนั่งอยู่ในรถเข็นตลอดเวลา

4) ความพิการทางจิตใจ หรือพฤติกรรม หรือออทิสติก ได้แก่

(1) กลุ่มที่มีอาการทางจิต

- กลุ่มอาการทางจิตรุนแรง โวยวาย ทำร้ายผู้อื่น ไม่สามารถควบคุมความประพฤติ ไม่สามารถประกอบกิจวัตรหลักในชีวิตประจำวัน หรือช่วยเหลือตนเองไม่ได้
- กลุ่มอาการทางจิตที่มีลักษณะอยู่เฉยๆ ไม่พูดจา ไม่ยุ่งเกี่ยวกับใคร ไม่สามารถประกอบกิจวัตรหลักในชีวิตประจำวันได้ หรือช่วยเหลือตนเองไม่ได้

(2) กลุ่มอาการทางพฤติกรรม

เช่น ออทิสติก มีลักษณะอาการไม่อยู่นิ่ง มีพฤติกรรมแตกต่างจากบุคคลทั่วไป อย่างเห็นได้ชัดเจน

5) ความพิการทางสติปัญญาหรือการเรียนรู้ ได้แก่

กลุ่มอาการทางสติปัญญาหรือการเรียนรู้ ในกรณีที่สภาพความพิการเห็นได้ว่า มีลักษณะปัญญาอ่อนระดับรุนแรง เช่น ไม่มีปฏิสัมพันธ์ ช่วยเหลือตนเองในชีวิตประจำวันได้น้อย มีพัฒนาการช้ามาก ยังต้องการพี่เลี้ยงช่วยดูแล

ภาคเศษ

ที่อยู่อาศัยของครัวเรือน

หมายถึง สถานที่ที่ครัวเรือนใช้เป็นที่อยู่อาศัย อาจเป็นส่วนหนึ่งของบ้าน หรือบ้านหลายหลังที่อยู่ในบริเวณเดียวกัน รวมทั้งพื้นที่สาธารณะที่มีครัวเรือนใช้เป็นที่อยู่อาศัยเป็นประจำ

8.13 ประเภทของที่อยู่อาศัย

หมายถึง ลักษณะของสถานที่ที่ครัวเรือนใช้เป็นที่อยู่อาศัยของบุคคลในครัวเรือนเดียวกัน ได้แก่

- 1) บ้านเดี่ยว
- 2) ทาวน์เฮ้าส์/บ้านแฝด/ทาวน์โฮม
- 3) ห้องชุด
- 4) ตึกแถว/ห้องแถว/เรือนแถว
- 5) ห้องภายในบ้าน
- 6) ที่อยู่อาศัยในสำนักงานหรืออาคาร
- 7) เรือ แพ รถ
- 8) ที่อยู่อาศัยส่วนบุคคลประเภทอื่น

8.14 ลักษณะของที่อยู่อาศัย

หมายถึง ที่อยู่อาศัยซึ่งจำแนกได้ตามวัสดุที่ใช้ในการก่อสร้างที่อยู่อาศัยเป็นส่วนใหญ่ โดยแยกเป็น 5 ลักษณะ

- 1) ตึก
- 2) ไม้
- 3) ครึ่งตึกครึ่งไม้
- 4) ใช้วัสดุไม่ถาวรในท้องถิ่น
- 5) ใช้วัสดุซึ่งใช้ประโยชน์อย่างอื่นมาแล้ว

8.15 การครอบครองที่อยู่อาศัยของคนในครัวเรือน (ไม่รวมที่ดิน)

หมายถึง กรรมสิทธิ์ในที่อยู่อาศัยของครัวเรือน โดยการเป็นเจ้าของ เช่าซื้อ เช่า หรืออยู่โดยไม่เสียค่าเช่า เพราะเป็นส่วนหนึ่งของค่าจ้างแรงงานหรือเจ้าของให้อยู่เปล่า

8.16 การถือกรรมสิทธิ์ที่ดิน

หมายถึง คนในครัวเรือนมีกรรมสิทธิ์ในการครอบครองที่ดิน ที่เป็นที่ตั้งของที่อยู่อาศัย โดยการเป็นเจ้าของที่ดิน เช่าซื้อที่ดิน เช่าที่ดิน ไม่เสียค่าเช่าที่ดิน หรืออื่นๆ

8.17 การเป็นเจ้าของเครื่องใช้ในครัวเรือน

หมายถึง สมาชิกคนใดคนหนึ่งเป็นเจ้าของเครื่องใช้ต่างๆ และเครื่องใช้ดังกล่าวต้องสามารถใช้งานได้ (ไม่รวมเครื่องใช้ที่มีไว้ขายหรือมีคนเอามาซ่อม) ส่วนเครื่องใช้ต่างๆ ที่มีไว้ใช้ในการประกอบอาชีพ เช่น รถยนต์รับจ้าง ตู้เย็นในร้านขายเครื่องดื่ม ให้ถือว่าเป็นเจ้าของ

9. ข้อสังเกตสำหรับผู้ให้ข้อมูล

ข้อมูลสถิติที่นำเสนอในรายงานฉบับนี้ ได้จากการประมวลผลข้อมูลของจังหวัด โดยในตารางสถิติ บางตาราง ผลรวมของแต่ละจำนวนอาจไม่เท่ากับยอดรวม และข้อมูลในแต่ละตารางอาจมีความแตกต่างกัน เนื่องจากข้อมูลแต่ละจำนวนได้มีการปัดเศษ โดยอิสระจากกัน สำหรับข้อมูลของครัวเรือน (ภาคเคหะ) เป็นการนำเสนอเฉพาะข้อมูลของครัวเรือนส่วนบุคคลเท่านั้น

บทที่ 2

บทสรุป

ภาคประชากร

จังหวัดจันทบุรี เป็นจังหวัดหนึ่งใน 25 จังหวัดที่ตั้งอยู่ในภาคกลางของประเทศไทย มีเนื้อที่ทั้งหมดประมาณ 6,337.9 ตารางกิโลเมตร ทิศเหนือมีอาณาเขตติดต่อกับจังหวัดฉะเชิงเทราและจังหวัดสระแก้ว ทางด้านตะวันออกติดจังหวัดตราดและประเทศกัมพูชา ทิศใต้ติดอ่าวไทย และทิศตะวันตกติดจังหวัดระยองและจังหวัดชลบุรี ภูมิอากาศโดยทั่วไปจังหวัดจันทบุรีคล้ายคลึงกับจังหวัดอื่น ๆ ในภาคตะวันออก คือจะมีอากาศร้อนชื้นและมีฝนตกชุกในช่วงเดือนพฤษภาคมถึงเดือนตุลาคม

ในปี 2553 จังหวัดจันทบุรี แบ่งเขตการปกครองเป็น 10 อำเภอ 71 ตำบล และ 728 หมู่บ้าน

1. ลักษณะทางประชากร

1.1 จำนวนประชากรและการกระจายตัวของประชากร

ประชากรที่อาศัยในจังหวัดจันทบุรี ณ วันที่ 1 กันยายน 2553 มีจำนวน 485,611 คน เป็นชาย 239,428 คน และหญิง 246,183 คน คิดเป็นอัตราส่วนระหว่างเพศชายต่อหญิงเท่ากับ 97.3 หรือกล่าวได้ว่ามีประชากรเพศชาย 97 คน ต่อเพศหญิง 100 คน อัตราเพิ่มโดยเฉลี่ยของประชากรในช่วงปี 2543 – 2553 คิดเป็นร้อยละ 0.05 ต่อปี

เมื่อพิจารณาการกระจายตัวของประชากร พบว่า ประชากรส่วนใหญ่อาศัยอยู่ในเขตเทศบาล คือ ร้อยละ 50.1 ของประชากรทั้งสิ้น และที่เหลืออาศัยอยู่นอกเขตเทศบาล คือ ร้อยละ 49.9 เมื่อเปรียบเทียบกับระหว่างอำเภอ พบว่า อำเภอเมืองจันทบุรีมีประชากรอาศัยอยู่มากที่สุด คือ 121,549 คน หรือ ร้อยละ 25.0 และอำเภอเขาคิชฌกูฏ มีประชากรอาศัยอยู่น้อยที่สุด คือ 25,893 คน หรือ ร้อยละ 5.3 (แผนภูมิ 1)

ตาราง 1 จำนวนประชากร จำแนกตามเพศ และเขตการปกครอง

เขตการปกครอง	ประชากร			ร้อยละ
	รวม	ชาย	หญิง	
รวม	485,611	239,428	246,183	100.0
ในเขตเทศบาล	243,126	118,261	124,865	50.1
นอกเขตเทศบาล	242,486	121,168	121,318	49.9

แผนภูมิ 1 จำนวนประชากร จำแนกตามอำเภอ พ.ศ. 2553

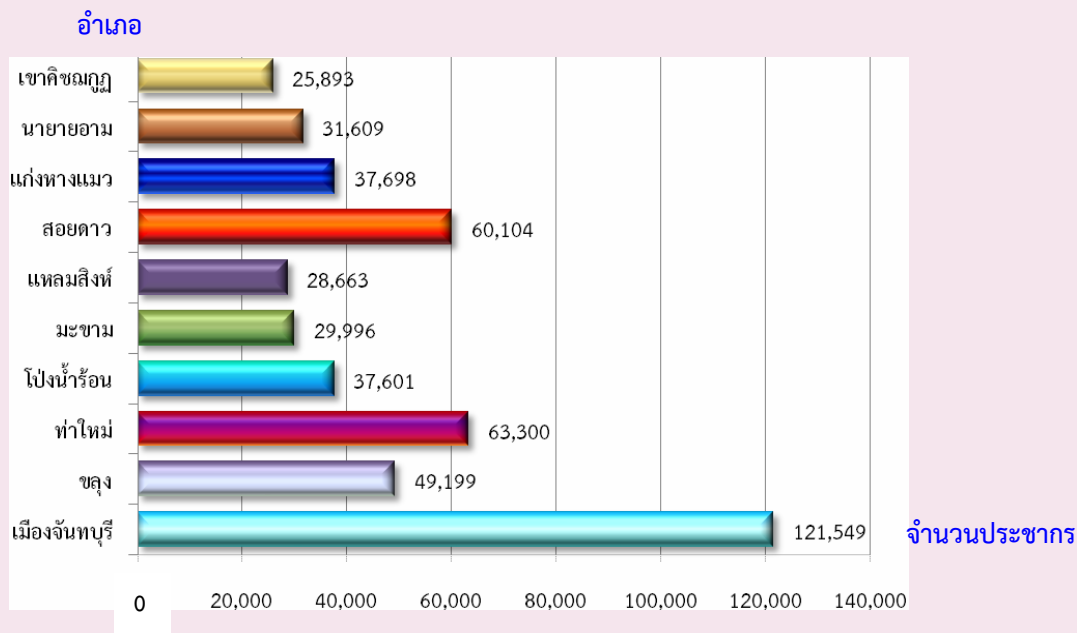

1.2 ความหนาแน่นของประชากร

จังหวัดจันทบุรี มีจำนวนประชากรโดยเฉลี่ยประมาณ 76.6 คน ต่อพื้นที่ 1 ตารางกิโลเมตร พื้นที่ที่มีความหนาแน่นของประชากรมากที่สุด คือ อำเภอเมืองจันทบุรี 480.2 คน ต่อพื้นที่ 1 ตารางกิโลเมตร และความหนาแน่นน้อยที่สุด คือ อำเภอแก่งหางแมว 30.1 คนต่อพื้นที่ 1 ตารางกิโลเมตร

ตาราง 2 ความหนาแน่นของประชากรโดยเฉลี่ย จำแนกตามอำเภอ และเขตการปกครอง

อำเภอ	ความหนาแน่นของประชากร (คนต่อ 1 ตารางกิโลเมตร)
รวม	76.6
เมืองจันทบุรี	480.2
ขลุง	65.1
ท่าใหม่	103.3
โป่งน้ำร้อน	40.6
มะขาม	62.5
แหลมสิงห์	150.2
สอยดาว	81.9
แก่งหางแมว	30.1
นายายอาม	105.4
เขาคิชฌกูฏ	31.2

1.3 จำนวนครัวเรือน ขนาดของครัวเรือนและเพศของหัวหน้าครัวเรือน

จำนวนครัวเรือนในจังหวัดจันทบุรีมีทั้งสิ้น 147,280 ครัวเรือน โดยเป็นครัวเรือนส่วนบุคคลจำนวน 146,340 ครัวเรือน และครัวเรือนกลุ่มบุคคล (เช่น ครัวเรือนสถาบัน ครัวเรือนคนงาน) จำนวน 940 ครัวเรือน และมีขนาดของครัวเรือนส่วนบุคคลโดยเฉลี่ยเท่ากับ 3.2 คน โดยในเขตเทศบาลมีขนาดครัวเรือนโดยเฉลี่ยเท่ากับนอกเขตเทศบาล คือ 3.2 คน (ตารางสถิติ ตารางที่ 1)

เมื่อเปรียบเทียบขนาดของครัวเรือนส่วนบุคคล พบว่า อำเภอสอยดาวมีขนาดของครัวเรือนโดยเฉลี่ยใหญ่ที่สุด คือ 4.2 คน และเล็กที่สุดคืออำเภอแก่งหางแมวและอำเภอเขาชีชมภู คือ 3.0 คน ต่อหนึ่งครัวเรือน

สำหรับหัวหน้าครัวเรือนของครัวเรือนส่วนบุคคลส่วนใหญ่เป็นชายมากกว่าหญิง คือ ร้อยละ 64.6 และร้อยละ 35.4 ตามลำดับ และสัดส่วนหัวหน้าครัวเรือนที่เป็นหญิงในเขตเทศบาลและนอกเขตเทศบาลใกล้เคียงกัน (ตาราง 3)

ตาราง 3 จำนวนและขนาดครัวเรือนส่วนบุคคล ร้อยละของหัวหน้าครัวเรือน จำแนกตามเขตการปกครอง

เขตการปกครอง	จำนวนครัวเรือนส่วนบุคคล	ขนาดครัวเรือนโดยเฉลี่ย	ร้อยละของหัวหน้าครัวเรือน		
			รวม	ชาย	หญิง
รวม	146,340	3.2	100.0	64.6	35.4
ในเขตเทศบาล	72,860	3.2	100.0	64.4	35.6
นอกเขตเทศบาล	73,479	3.2	100.0	64.9	35.1

1.4 โครงสร้างทางอายุและเพศของประชากร

เมื่อพิจารณาประชากรของจังหวัดจันทบุรีตามกลุ่มอายุ (ตาราง 4) พบว่า มีประชากรวัยเด็ก (อายุ 0 – 14 ปี) ร้อยละ 19.0 ประชากรวัยแรงงาน (อายุ 15 – 59 ปี) ร้อยละ 67.6 และประชากรวัยสูงอายุ (อายุ 60 ปีขึ้นไป) ร้อยละ 13.4 โดยในเขตเทศบาลมีสัดส่วนของประชากรวัยแรงงานและวัยสูงอายุสูงกว่านอกเขตเทศบาล แต่มีประชากรวัยเด็กต่ำกว่านอกเขตเทศบาล ถ้าเปรียบเทียบระหว่างเพศ พบว่า สัดส่วนของประชากรวัยแรงงาน และประชากรวัยสูงอายุจะเป็นหญิงสูงกว่าชาย ในขณะที่ประชากรวัยเด็กจะเป็นชายมากกว่าหญิง

อายุโดยเฉลี่ยของประชากร (อายุมัธยฐาน) ประมาณ 35.3 ปี ประชากรในเขตเทศบาลมีอายุโดยเฉลี่ยสูงกว่านอกเขตเทศบาลเล็กน้อย คือ 35.4 ปี และ 35.2 ปี ตามลำดับ

เมื่อพิจารณาถึงอัตราส่วนการเป็นภาระ ซึ่งหมายถึงการที่ประชากรวัยแรงงานอายุ 15-59 ปี ต้องรับภาระประชากรในวัยอื่น ๆ พบว่า อัตราส่วนการเป็นภาระรวมคิดเป็น 48.0 กล่าวคือ ประชากรที่อยู่ในวัยทำงาน 100 คน ต้องรับภาระเลี้ยงดูเด็ก และคนชราประมาณ 48 คน อัตราส่วนการเป็นภาระวัยเด็กเท่ากับ 28.2 อัตราส่วนการเป็นภาระวัยชราเท่ากับ 19.8 โดยนอกเขตเทศบาลมีอัตราส่วนการเป็นภาระวัยเด็กและวัยชราสูงกว่าในเขตเทศบาล

ตาราง 4 ลักษณะทางประชากร จำแนกตามเขตการปกครอง

ลักษณะทางประชากร	รวม	เขตการปกครอง	
		ในเขตเทศบาล	นอกเขตเทศบาล
ประชากรตามหมวดอายุ (%)			
วัยเด็ก 0 – 14 ปี			
รวม	19.0	18.2	19.9
ชาย	20.0	19.1	20.9
หญิง	18.1	17.4	18.9
วัยแรงงาน 15 – 59 ปี			
รวม	67.6	68.3	66.9
ชาย	67.5	68.4	66.6
หญิง	67.7	68.2	67.1
วัยสูงอายุ 60 ปีขึ้นไป			
รวม	13.4	13.5	13.3
ชาย	12.5	12.4	12.5
หญิง	14.2	14.5	14.0
อายุมัธยฐาน	35.3	35.4	35.2
อัตราส่วนระหว่างเพศ (%)			
รวม	97.3	97.7	99.9
วัยเด็ก 0 – 14 ปี	107.5	104.3	110.5
วัยแรงงาน 15 – 59 ปี	97.0	95.1	99.1
วัยสูงอายุ 60 ปีขึ้นไป	85.3	81.5	89.3
อัตราส่วนการเป็นภาระ (%)			
รวม	48.0	46.4	49.5
วัยเด็ก 0 – 14 ปี	28.2	26.7	29.7
วัยสูงอายุ 60 ปีขึ้นไป	19.8	19.7	19.8

1.5 ศาสนาและสัญชาติ

ประชากรส่วนใหญ่นับถือศาสนาพุทธ ร้อยละ 97.9 รองลงมานับถือศาสนาคริสต์ ร้อยละ 1.2 และศาสนาอิสลาม ร้อยละ 0.4 และที่เหลือนับถือศาสนาอื่น ๆ เช่น ฮินดู ขงจื้อ ซิกข์ เป็นต้น

ประชากรในจังหวัดจันทบุรีส่วนใหญ่ หรือร้อยละ 94.8 เป็นผู้มีสัญชาติไทย ร้อยละ 2.9 เป็นคนสัญชาติกัมพูชา ร้อยละ 1.2 สัญชาติลาว และที่เหลือเป็นผู้มีสัญชาติอื่น ๆ

ตาราง 5 ร้อยละของประชากร จำแนกศาสนา สัญชาติ และเขตการปกครอง

ศาสนาและสัญชาติ	รวม	เขตการปกครอง	
		ในเขตเทศบาล	นอกเขตเทศบาล
ศาสนา	100.0	100.0	100.0
พุทธ	97.9	97.0	98.9
คริสต์	1.2	2.2	0.2
อิสลาม	0.4	0.5	0.3
อื่นๆ	0.5	0.3	0.6
สัญชาติ	100.0	100.0	100.0
ไทย	94.8	94.8	94.9
กัมพูชา	2.9	2.7	3.1
ลาว	1.2	1.0	1.4
พม่า	0.5	0.6	0.4
อื่นๆ	0.6	0.9	0.2

1.6 สถานภาพสมรส

แผนภูมิ 2 แสดงสถานภาพสมรสของประชากรอายุตั้งแต่ 13 ปีขึ้นไป พบว่า ประชากรมากกว่าร้อยละ 50 ของประชากรเป็นผู้ที่สมรส โดยสัดส่วนผู้สมรสของเพศชายและหญิงไม่แตกต่างกัน สัดส่วนของประชากรชาย ที่อยู่เป็นโสดจะสูงกว่าหญิง (ร้อยละ 32.9 และ 23.9 ตามลำดับ) แต่เพศหญิงจะมีสัดส่วนของการเป็นหม้าย หย่า และแยกกันอยู่สูงกว่าเพศชายกว่า 2 เท่า (ร้อยละ 18.0 และ 8.2 ตามลำดับ)

แผนภูมิ 2 ร้อยละของประชากรอายุ 13 ปีขึ้นไป จำแนกตามสถานภาพสมรส และเพศ

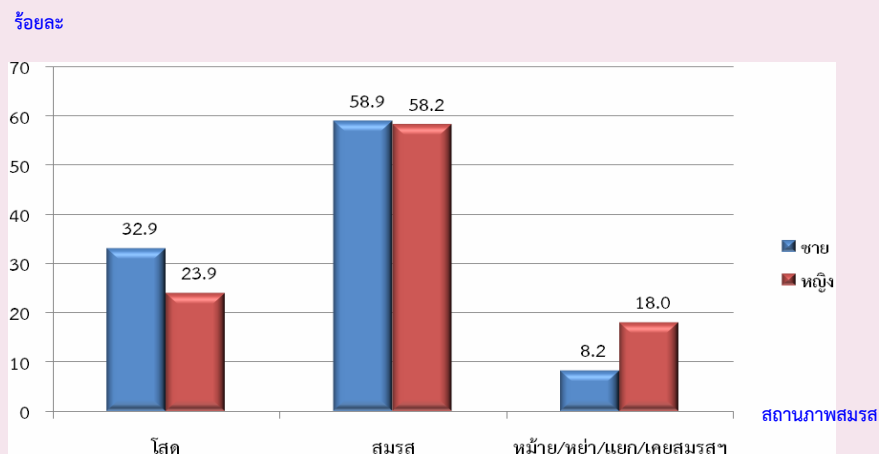

1.7 การมีชื่อในทะเบียนบ้าน

จากการสอบถามเรื่องการมีชื่อในทะเบียนบ้านตามที่อยู่จริง พบว่า ประชากรที่อาศัยอยู่ในจังหวัดจันทบุรีและมีชื่ออยู่ในทะเบียนบ้านที่อาศัยอยู่ปัจจุบัน ร้อยละ 74.4 มีชื่ออยู่ในทะเบียนบ้านอื่นในจังหวัดจันทบุรี ร้อยละ 13.7 มีชื่อในทะเบียนบ้านในจังหวัดอื่น ร้อยละ 7.5 ส่วนที่เหลือเป็นผู้ที่มีชื่อในทะเบียนบ้านในประเทศอื่น ๆ หรือไม่มีในประเทศใดเลย ซึ่งส่วนมากจะเป็นคนต่างชาติ คนต่างด้าว ที่อาศัยอยู่ในประเทศไทย ร้อยละ 4.2 และร้อยละ 0.1 ตามลำดับ สัดส่วนประชากรในเขตเทศบาลที่มีชื่อในทะเบียนบ้านที่อาศัยอยู่ต่ำกว่าประชากรนอกเขตเทศบาล (ร้อยละ 70.6 และร้อยละ 78.3)

ตาราง 6 ร้อยละของประชากร จำแนกตามการมีชื่อในทะเบียนบ้าน เพศ และเขตการปกครอง

การมีชื่อในทะเบียนบ้าน	รวม	เพศ		เขตการปกครอง	
		ชาย	หญิง	ในเขต	นอกเขตเทศบาล
รวม	100.0	100.0	100.0	100.0	100.0
มีในบ้านที่อาศัยอยู่	74.4	72.9	76.0	70.6	78.3
มีอยู่ที่อื่น					
ในจังหวัดนี้	13.7	14.0	13.4	16.6	10.8
ในจังหวัดอื่น	7.5	8.2	6.8	8.6	6.3
ประเทศอื่น	4.2	4.8	3.7	4.1	4.4
ไม่มีที่ใดเลย	0.1	0.1	0.1	0.1	0.1

1.8 ลักษณะความพิการ

จากข้อมูลเรื่องความพิการในครั้งนี ้ หมายถึง ความพิการโดยประจักษ์ที่สามารถมองเห็นได้เด่นชัดตามความหมายของกระทรวงพัฒนาการสังคมและความมั่นคงของมนุษย์ โดยได้สอบถามประชากรทุกคนว่ามีลักษณะความพิการหรือไม่ พบว่า ประชากรในจังหวัดจันทบุรีทั้งสิ้น 485,611 คน ไม่มีลักษณะความพิการ ร้อยละ 99.1 และผู้ที่มีลักษณะความพิการ มีเพียงร้อยละ 0.9 (ตาราง 7)

ตาราง 7 ร้อยละของประชากร จำแนกตามลักษณะความพิการ เพศ และเขตการปกครอง

ลักษณะความพิการ	รวม	เพศ		เขตการปกครอง	
		ชาย	หญิง	ในเขตเทศบาล	นอกเขตเทศบาล
รวม	100.0	100.0	100.0	100.0	100.0
ไม่มีความพิการ	99.1	99.0	99.2	99.1	99.1
มีความพิการ	0.9	1.0	0.8	0.9	0.9

2. ลักษณะทางสังคมและเศรษฐกิจ

2.1 การศึกษา

ประชากรกลุ่มอายุ 6 – 24 ปี ซึ่งเป็นประชากรในวัยที่ควรกำลังศึกษาอยู่ในระดับใดระดับหนึ่ง (ตาราง 8) พบว่า มีผู้ที่ไม่ได้กำลังเรียนหนังสือประมาณ ร้อยละ 32.7 สัดส่วนของผู้ชายที่ไม่ได้กำลังเรียนหนังสือสูงกว่าผู้หญิงเล็กน้อย (ร้อยละ 35.0 และร้อยละ 30.3 ตามลำดับ) และประชากรนอกเขตเทศบาลที่ไม่ได้กำลังเรียนหนังสือมีสัดส่วนสูงกว่าในเขตเทศบาล

สำหรับการศึกษาที่สำเร็จของประชากรอายุ 15 ปีขึ้นไป พบว่า ประชากรที่สำเร็จการศึกษาสูงกว่าระดับประถมศึกษา มีประมาณร้อยละ 38.4 ของประชากรอายุ 15 ปีขึ้นไปทั้งสิ้น ถ้าเปรียบเทียบระหว่างเพศ พบว่า ผู้ชายสำเร็จการศึกษาสูงกว่าระดับประถมศึกษามากกว่าผู้หญิง (ร้อยละ 39.6 และร้อยละ 37.3 ตามลำดับ) ประชากรที่อยู่ในเขตเทศบาลสำเร็จการศึกษาสูงกว่าระดับประถมศึกษามากกว่านอกเขตเทศบาล (ร้อยละ 43.4 และร้อยละ 33.4 ตามลำดับ) และประชากรอายุ 15 ปีขึ้นไปไม่มีการศึกษาเฉลี่ย 7.3 ปี โดยเพศชายมีการศึกษาเฉลี่ยเท่ากันกับเพศหญิง (7.3 ปี)

ตาราง 8 การศึกษาของประชากร จำแนกตามเพศ และเขตการปกครอง

การศึกษา	รวม	เพศ		เขตการปกครอง	
		ชาย	หญิง	ในเขตเทศบาล	นอกเขตเทศบาล
ประชากรอายุ 6-24 ปีที่ไม่ได้กำลังเรียน	32.7	35.0	30.3	31.4	34.1
ประชากรอายุ 15 ปีขึ้นไปที่สำเร็จการศึกษาสูงกว่าระดับประถมศึกษา	38.4	39.6	37.3	43.4	33.4
ปีการศึกษาเฉลี่ยของประชากรอายุ 15 ปีขึ้นไป	7.3	7.3	7.3	7.7	6.8

2.2 การอ่านออกและเขียนได้

เมื่อพิจารณาอัตราการอ่านออกและเขียนได้ของประชากรอายุ 15 ปีขึ้นไป ซึ่งได้สอบถามถึงความสามารถในการอ่านออกและเขียนได้ทั้งภาษาไทยและภาษาอื่น พบว่า เกินกว่าร้อยละ 90 ของประชากรในจังหวัดจันทบุรี สามารถอ่านออกและเขียนได้ในภาษาไทย โดยเพศหญิงมีอัตราการอ่านออกและเขียนได้สูงกว่าเพศชาย (ร้อยละ 95.6 และร้อยละ 95.0 ตามลำดับ) ประชากรนอกเขตเทศบาลมีอัตราการอ่านออกและเขียนได้เท่ากันกับประชากรในเขตเทศบาล (ตาราง 9)

สำหรับความสามารถในการอ่านออกและเขียนได้ในภาษาอื่นนอกจากภาษาไทยนั้น พบว่า ส่วนใหญ่เป็นภาษาเขมร ภาษาอังกฤษ และภาษาลาว ซึ่งประชากรในเขตเทศบาลจะมีอัตราการอ่านออกและเขียนได้ในภาษาอื่นสูงกว่าประชากรนอกเขตเทศบาล คือ ร้อยละ 13.4 และร้อยละ 8.8 ตามลำดับ เนื่องจากประชากรต่างชาติที่อยู่ในเขตเทศบาลมีสัดส่วนที่สูงกว่านอกเขตเทศบาล

ตาราง 9 ร้อยละของประชากรอายุ 15 ปีขึ้นไป จำแนกตามการอ่านออกและเขียนได้ เพศ และเขตการปกครอง

การอ่านออกและเขียนได้	รวม	เพศ		เขตการปกครอง	
		ชาย	หญิง	ในเขตเทศบาล	นอกเขตเทศบาล
ภาษาไทย	100.0	100.0	100.0	100.0	100.0
อ่านออกเขียนได้	95.3	95.0	95.6	95.3	95.3
อ่านไม่ออกเขียนไม่ได้	4.7	5.0	4.4	4.7	4.7
ภาษาอื่น ๆ	100.0	100.0	100.0	100.0	100.0
อ่านออกเขียนได้	11.1	10.8	11.4	13.4	8.8
อ่านไม่ออกเขียนไม่ได้	88.9	89.2	88.6	86.6	91.2

2.3 การทำงานในรอบปี

2.3.1 อุตสาหกรรม

ประชากรอายุ 15 ปีขึ้นไป ที่มีงานทำในรอบปีที่แล้ว (1 กันยายน 2552 ถึง 31 สิงหาคม 2553) มีจำนวน 296,443 คน คิดเป็นร้อยละ 75.6 ของประชากรอายุ 15 ปีขึ้นไป เป็นชาย 154,259 คน (ร้อยละ 52.0) และหญิง 142,187 คน (ร้อยละ 48.0) ส่วนประชากรที่มีอายุ 15 ปีขึ้นไปที่ไม่มีการทำงานหรือไม่ได้ทำงาน มีร้อยละ 24.4 เมื่อพิจารณาอุตสาหกรรมหรือประเภทกิจการของผู้ที่มีงานทำ พบว่า มีผู้ทำงานในภาคเกษตรกรรม ร้อยละ 53.1 และนอกภาคเกษตรกรรม ร้อยละ 46.9 โดยส่วนใหญ่ทำงานในสาขาการขนส่ง ขยายปลีก การซ่อมแซมยานยนต์ รถจักรยานยนต์ ของใช้ส่วนบุคคลและของใช้ในครัวเรือน ร้อยละ 14.0

สำหรับผู้มีงานทำในเขตเทศบาลส่วนใหญ่ทำงานนอกภาคเกษตรกรรม (ร้อยละ 60.3) โดยทำงานในสาขาการขนส่ง การขยายปลีกมากที่สุด (ร้อยละ 18.9) ส่วนผู้มีงานทำนอกเขตเทศบาล ส่วนใหญ่ทำงานในภาคเกษตรกรรม (ร้อยละ 65.8) (ตาราง 10)

ตาราง 10 จำนวนและร้อยละของประชากรอายุ 15 ปีขึ้นไป จำแนกตามการมีงานทำ อุตสาหกรรม เพศ และเขตการปกครอง

อุตสาหกรรม	รวม	เพศ		เขตการปกครอง	
		ชาย	หญิง	ในเขตเทศบาล	นอกเขตเทศบาล
ยอดรวม ^{1/}	391,986	190,957	201,029	198,193	193,793
ผู้มีงานทำ	296,443	154,259	142,187	144,501	151,942
อุตสาหกรรม					
ภาคเกษตรกรรม					
1.เกษตรกรรม การป่าไม้ และการประมง	53.1	55.2	50.8	39.7	65.8
นอกภาคเกษตรกรรม					
1. การขายส่ง และการขายปลีก	14.0	13.2	14.9	18.9	9.4
2. ที่พักแรมและบริการด้านอาหาร	8.0	7.4	8.7	9.3	6.9
3. กิจกรรมบริการด้านอื่นๆ	5.4	3.3	7.7	7.6	3.4
4. การบริหารราชการ และการป้องกันประเทศ	4.3	6.0	2.5	6.5	2.2
5. การก่อสร้าง	4.0	3.8	4.3	3.8	4.2
ผู้ไม่มีงานทำ	95,543	36,398	58,845	53,693	41,850

1/ ไม่รวมผู้ที่ไม่ทราบว่าทำงานหรือไม่

2.3.2 สถานภาพการทำงาน

ผู้มีงานทำในรอบปีส่วนใหญ่ทำงานในฐานะลูกจ้าง (ลูกจ้างรัฐบาล ลูกจ้างรัฐวิสาหกิจ และลูกจ้างเอกชน) ร้อยละ 42.9 รองลงมา คือ ทำงานส่วนตัวโดยไม่มีลูกจ้าง ร้อยละ 33.3 เมื่อเปรียบเทียบกับระหว่างเพศ พบว่า สัดส่วนผู้หญิงทำงานในฐานะช่วยธุรกิจส่วนตัวโดยไม่มีลูกจ้าง สูงกว่าผู้ชาย (ร้อยละ 28.7 และร้อยละ 14.3) ขณะที่ผู้ชายที่ประกอบธุรกิจส่วนตัวมีสัดส่วนมากกว่าผู้หญิง (ร้อยละ 37.8 และ ร้อยละ 28.4)

สำหรับสถานภาพการทำงานของผู้มีงานทำในเขตเทศบาลและนอกเขตเทศบาลนั้นไม่แตกต่างกัน โดยนอกเขตเทศบาลมีสัดส่วนการประกอบธุรกิจส่วนตัวโดยไม่มีลูกจ้าง และช่วยธุรกิจส่วนตัวในครัวเรือนสูงกว่าในเขตเทศบาล แต่สัดส่วนการเป็นนายจ้างของในเขตเทศบาลสูงกว่านอกเขตเทศบาล (ร้อยละ 3.2 และร้อยละ 2.0)

ตาราง 11 ร้อยละของผู้มีงานทำ จำแนกตามสถานภาพการทำงาน เพศ และเขตการปกครอง

สถานภาพการทำงาน	รวม	เพศ		เขตการปกครอง	
		ชาย	หญิง	ในเขตเทศบาล	นอกเขตเทศบาล
รวม	100.0	100.0	100.0	100.0	100.0
นายจ้าง	2.5	3.1	1.9	3.2	2.0
ประกอบธุรกิจส่วนตัวโดยไม่มีลูกจ้าง	33.3	37.9	28.4	32.5	34.1
ช่วยธุรกิจส่วนตัวโดยไม่มีลูกจ้าง	21.2	14.3	28.7	19.2	23.1
ลูกจ้างรัฐบาล	7.5	8.0	7.1	10.7	4.6
ลูกจ้างรัฐวิสาหกิจ	0.4	0.5	0.3	0.5	0.3
ลูกจ้างเอกชน	35.0	36.3	33.6	34.0	35.9

3. ภาวะเจริญพันธุ์

3.1 บุตรเกิดรอดและจำนวนบุตรที่มีชีวิตอยู่

จากการสอบถามผู้หญิงที่มีอายุ 13 ปีขึ้นไปทุกคน ในเรื่องของการมีบุตร พบว่า ผู้หญิง 1 คน มีบุตรที่ตนเองเป็นผู้ให้กำเนิดและมีชีวิตอยู่ขณะคลอดหรือบุตรเกิดรอดโดยเฉลี่ย มีประมาณ 1.56 คน โดยผู้หญิงที่อยู่ในเขตเทศบาลมีจำนวนบุตรเกิดรอดโดยเฉลี่ยต่ำกว่าหญิงที่อยู่นอกเขตเทศบาลเล็กน้อย คือ 1.48 คน และ 1.65 คน ตามลำดับ แต่เมื่อพิจารณาเฉพาะหญิงเคยสมรสที่อยู่ในวัยเจริญพันธุ์อายุ 15-49 ปี พบว่ามีบุตรเกิดรอดโดยเฉลี่ย 1.51 คน ซึ่งต่ำกว่าเมื่อ 10 ปีที่แล้ว (1.68 คน) ซึ่งสอดคล้องกับอายุเฉลี่ยที่สมรสครั้งแรกสูงขึ้นของชาย

เมื่อพิจารณาอายุเฉลี่ยเมื่อสมรสครั้งแรก (SMAM) พบว่า ผู้หญิงแต่งงานเร็วกว่าผู้ชาย โดยผู้หญิงแต่งงานครั้งแรกเมื่ออายุเฉลี่ยประมาณ 23.1 ปี ส่วนผู้ชายแต่งงานครั้งแรกเมื่ออายุเฉลี่ยประมาณ 27.3 ปี และประชากรทั้งชายและหญิงที่อยู่ในเขตเทศบาลจะแต่งงานช้ากว่าผู้ที่อยู่นอกเขตเทศบาล (ตาราง 12)

ตาราง 12 ภาวะเจริญพันธุ์ และอายุเฉลี่ยเมื่อแรกสมรส จำแนกตามเขตการปกครอง

ภาวะเจริญพันธุ์	รวม	เขตการปกครอง	
		ในเขตเทศบาล	นอกเขตเทศบาล
จำนวนบุตรเกิดรอดเฉลี่ย^{1/} (คน)			
ต่อสตรีอายุ 13 ปีขึ้นไป	1.56	1.48	1.65
ต่อสตรีอายุ 15-49 ปี	1.08	1.01	1.15
ต่อสตรีเคยสมรสอายุ 15-49 ปี	1.51	1.47	1.54
จำนวนบุตรที่มีชีวิตอยู่เฉลี่ย^{1/} (คน)			
ต่อสตรีอายุ 13 ปีขึ้นไป	1.49	1.41	1.57
ต่อสตรีอายุ 15-49 ปี	1.07	1.00	1.13
ต่อสตรีเคยสมรสอายุ 15-49 ปี	1.49	1.46	1.52
อายุเฉลี่ยเมื่อแรกสมรส (ปี)			
รวม	25.2	25.7	24.7
ชาย	27.3	27.8	26.8
หญิง	23.1	23.7	22.4

1/ ไม่รวมผู้ที่ไม่ทราบว่ามีบุตรหรือไม่

4. การย้ายถิ่น

4.1 สถานที่เกิดและระยะเวลาการอยู่อาศัยในสถานที่อยู่ปัจจุบัน

จากการทำสำมะโนประชากรและเคหะ พ.ศ. 2553 พบว่า ประชากรที่เกิดในจังหวัดจันทบุรี และปัจจุบันอาศัยอยู่ในจังหวัดที่เกิด มีร้อยละ 69.0 ซึ่งส่วนใหญ่เป็นเพศหญิงมากกว่าเพศชาย (ร้อยละ 69.6 และร้อยละ 68.4 ตามลำดับ) ส่วนประชากรที่เกิดในจังหวัดอื่น หรือประชากรที่ไม่ได้อาศัยอยู่ในจังหวัดที่เกิด มีร้อยละ 31.0 ซึ่งส่วนใหญ่จะอาศัยอยู่ในเขตเทศบาลมากกว่านอกเขตเทศบาล (ร้อยละ 31.3 และร้อยละ 30.8 ตามลำดับ)

สำหรับประชากรในจังหวัดจันทบุรีที่มีการย้ายถิ่นในช่วง พ.ศ.2548 - 2553 มีประมาณ 56,668 คน คิดเป็นร้อยละ 11.7 ของประชากรทั้งจังหวัด (ไม่รวมผู้ที่ไม่ทราบระยะเวลาการอยู่อาศัยในปัจจุบัน) โดยในเขตเทศบาลมีสัดส่วนผู้ย้ายถิ่นสูงกว่านอกเขตเทศบาล (ร้อยละ 13.8 และร้อยละ 9.6) และเพศชายมีสัดส่วนการย้ายถิ่นสูงกว่าเพศหญิง (ร้อยละ 12.4 และร้อยละ 10.9)

ตาราง 13 ร้อยละการย้ายถิ่นของประชากร จำแนกตามเหตุผลของการย้ายถิ่น เพศ และเขตการปกครอง

การย้ายถิ่น และเหตุผลของการย้ายถิ่น	รวม	เพศ		เขตการปกครอง	
		ชาย	หญิง	ในเขตเทศบาล	นอกเขตเทศบาล
การย้ายถิ่นของประชากร					
ผู้ที่อาศัยอยู่ในจังหวัดที่เกิด	69.0	68.4	69.6	68.7	69.2
ผู้ที่ไม่ได้อาศัยอยู่ในจังหวัดที่เกิด	31.0	31.6	30.4	31.3	30.8
ผู้ที่ย้ายถิ่นในช่วง 5 ปี (พ.ศ. 2548-2553)	11.7	12.4	10.9	13.8	9.6
เหตุผลของการย้ายถิ่น	100.0	100.0	100.0	100.0	100.0
หางานทำ	30.2	32.9	27.2	25.4	37.0
หน้าที่การงาน	12.8	16.7	8.4	14.0	11.0
เพื่อการศึกษา	9.3	6.0	13.1	11.5	6.2
ติดตามบุคคลในครัวเรือน	23.3	17.9	29.5	22.0	25.3
กลับภูมิลำเนา	1.0	0.9	1.1	0.9	1.2
ย้ายที่อยู่อาศัย	19.5	18.5	20.6	20.6	18.0
ย้ายเข้าครัวเรือนสถาบัน	3.9	7.2	0.1	5.7	1.3
อื่นๆ	-	-	-	-	-

4.2 เหตุผลของการย้ายถิ่น

สำหรับเหตุผลการย้ายถิ่นของประชากรที่มีการย้ายถิ่นในช่วง พ.ศ.2548 - 2553 พบว่า ส่วนใหญ่ย้ายเพื่อหางานทำ ร้อยละ 30.2 รองลงมา คือ ย้ายเพื่อติดตามบุคคลในครัวเรือน และ ย้ายที่อยู่อาศัย (ร้อยละ 23.3 และร้อยละ 19.5) โดยเพศชายมีเหตุผลของย้ายถิ่นเพื่อหางานทำสูงกว่าเพศหญิง ในขณะที่เพศหญิงมีเหตุผลในการย้ายเพื่อติดตามบุคคลในครัวเรือนสูงกว่าเพศชาย สำหรับประชากรนอกเขตเทศบาลย้ายถิ่นเพื่อหางานทำมีสัดส่วนสูงกว่าในเขตเทศบาล (ร้อยละ 37.0 และร้อยละ 25.4) และสัดส่วนประชากรในเขตเทศบาลย้ายถิ่นเพื่อเข้าครัวเรือนสถาบันสูงกว่าประชากรนอกเขตเทศบาล (ร้อยละ 5.7 และร้อยละ 1.3)

ภาคเคหะ

1. ประเภทและลักษณะของที่อยู่อาศัย

เมื่อศึกษาถึงประเภทที่อยู่อาศัยของครัวเรือนส่วนบุคคลในจังหวัดจันทบุรี ในปี 2553 พบว่า ครัวเรือนส่วนใหญ่ ร้อยละ 78.6 มีที่อยู่อาศัยเป็น บ้านเดี่ยว รองลงมา เป็น ตึกแถว ห้องแถว หรือเรือนแถว ร้อยละ 16.0 และทาวน์เฮาส์ บ้านแฝด ร้อยละ 3.7 เมื่อพิจารณาประเภทของที่อยู่อาศัยตามเขตการปกครอง พบว่า จะมีลักษณะเหมือนกันคือส่วนใหญ่เป็นบ้านเดี่ยว ยกเว้นที่อยู่อาศัยประเภทตึกแถว ห้องแถว เรือนแถว และแฟลต อพาร์ทเมนท์ ที่จะมีในเขตเทศบาลมากกว่านอกเขตเทศบาล

สำหรับลักษณะของที่อยู่อาศัยหรือวัสดุที่ใช้ในการก่อสร้างที่อยู่อาศัยของครัวเรือน พบว่า ส่วนใหญ่ปลูกสร้างด้วยวัสดุที่ถาวร คือ เป็นตึก ไม้ และครึ่งตึกครึ่งไม้ (ร้อยละ 99.3) โดยที่ครัวเรือนนอกเขตเทศบาล มีสัดส่วนของที่อยู่อาศัยที่สร้างด้วยวัสดุที่ถาวร สูงกว่าในเขตเทศบาลเพียงเล็กน้อย คือ ร้อยละ 99.4 และ ร้อยละ 99.3 ตามลำดับ (ตาราง 14)

ตาราง 14 จำนวนและร้อยละของครัวเรือนส่วนบุคคล จำแนกตามประเภทและลักษณะของที่อยู่อาศัย และเขตการปกครอง

ประเภทที่อยู่อาศัย และลักษณะของที่อยู่อาศัย	รวม		เขตการปกครอง	
	จำนวน	ร้อยละ	ในเขตเทศบาล	นอกเขตเทศบาล
ประเภทที่อยู่อาศัย^{1/}	146,340	100.0	100.0	100.0
บ้านเดี่ยว	115,078	78.6	66.8	90.4
ทาวน์เฮาส์ บ้านแฝด ทาวน์โฮม	5,422	3.7	4.7	2.8
คอนโดมิเนียม แมนชั่น	200	0.1	0.2	0.1
แฟลต อพาร์ทเมนท์ หอพัก	1,854	1.3	2.3	0.2
ตึกแถว ห้องแถว เรือนแถว	23,440	16.0	25.8	6.4
อื่น ๆ ^{2/}	345	0.2	0.3	0.2
ลักษณะของที่อยู่อาศัย^{1/}	145,994	100.0	100.0	100.0
ตึก	93,005	63.7	67.4	60.1
ไม้	26,863	18.4	16.6	20.1
ครึ่งตึกครึ่งไม้	25,161	17.2	15.3	19.2
วัสดุไม่ถาวร/วัสดุใช้แล้ว	965	0.7	0.7	0.6

1/ ไม่รวมไม่ทราบประเภทที่อยู่อาศัยและลักษณะของที่อยู่อาศัย

2/ รวมครัวเรือนที่อาศัยอยู่ในห้องภายในบ้าน ห้องภายในสำนักงาน เรือ แพ และรถ

2. การครอบครองที่อยู่อาศัยและที่ดินที่เป็นที่ตั้งของที่อยู่อาศัย

เมื่อพิจารณาถึงการครอบครองหรือการมีกรรมสิทธิ์ในที่อยู่อาศัยของประชากรในจังหวัดจันทบุรี พบว่า มีครัวเรือนประมาณร้อยละ 79.4 เป็นเจ้าของในที่อยู่อาศัย โดยสัดส่วนการเป็นเจ้าของที่อยู่อาศัยของครัวเรือนนอกเขตเทศบาลจะสูงกว่าในเขตเทศบาล (ร้อยละ 87.5 และร้อยละ 71.3 ตามลำดับ) ส่วนครัวเรือนที่เช่าที่อยู่อาศัย มีร้อยละ 12.5 โดยสัดส่วนครัวเรือนในเขตเทศบาลเช่าที่อยู่อาศัยสูงกว่านอกเขตเทศบาล (ร้อยละ 20.2 และร้อยละ 4.8 ตามลำดับ)

หากพิจารณาถึงการครอบครองที่ดินที่เป็นที่ตั้งของที่อยู่อาศัย (เฉพาะครัวเรือนที่เป็นเจ้าของหรือเช่าซื้อที่อยู่อาศัย) พบว่า เกินกว่าร้อยละ 90 ของครัวเรือนส่วนบุคคลในจังหวัดจันทบุรีเป็นเจ้าของที่ดินที่เป็นที่ตั้งของที่อยู่อาศัยในปัจจุบัน โดยสัดส่วนของการครอบครองที่ดินดังกล่าวของครัวเรือนนอกเขตเทศบาลจะสูงกว่าในเขตเทศบาล (ตาราง 15)

ตาราง 15 จำนวนและร้อยละของครัวเรือนส่วนบุคคล จำแนกตามการครอบครองที่อยู่อาศัยและที่ดิน และเขตการปกครอง

การครอบครองที่อยู่อาศัย และการครอบครองที่ดิน	รวม		เขตการปกครอง	
	จำนวน	ร้อยละ	ในเขตเทศบาล	นอกเขตเทศบาล
การครอบครองที่อยู่อาศัย^{1/}	146,186	100.0	100.0	100.0
เจ้าของ	116,083	79.4	71.3	87.5
เช่าซื้อ	1,043	0.7	0.8	0.7
เช่า	18,220	12.5	20.2	4.8
ไม่เสียค่าเช่า/ให้อยู่เปล่า	10,556	7.2	7.5	7.0
อื่น ๆ	284	0.2	0.3	0.1
การครอบครองที่ดิน^{1/}	116,923	100.0	100.0	100.0
เจ้าของ	108,054	92.4	90.9	93.7
เช่าซื้อ	2,574	2.2	2.4	2.1
เช่า	2,338	2.0	3.2	1.0
ไม่เสียค่าเช่า	3,135	2.7	3.2	2.3
อื่น ๆ	822	0.7	0.4	0.9

1/ ไม่รวมไม่ทราบ

3. แหล่งที่มาของน้ำดื่ม น้ำใช้

สำหรับแหล่งที่มาของน้ำดื่มในจังหวัดจันทบุรี พบว่า คริวเรือนส่วนใหญ่จะตึมน้ำที่มาจาก การบรรจขวด หรือตึมน้ำหยอดเหรียญ ร้อยละ 42.2 รองลงมาคือ น้ำฝน ร้อยละ 21.0 และน้ำบ่อ ร้อยละ 19.6 เมื่อพิจารณาจากเขตการปกครอง พบว่า คริวเรือนที่อยู่ในเขตเทศบาลมีสัดส่วนของการตึมน้ำดื่มบรรจขวดและน้ำประปาที่นำมาผ่านการบำบัดโดยการตึมหรือกรอง สูงกว่านอกเขตเทศบาล แต่สัดส่วนการตึมน้ำฝนของคริวเรือนนอกเขตเทศบาลสูงกว่าในเขตเทศบาลกว่าสองเท่า

สำหรับน้ำใช้นั้น คริวเรือนส่วนใหญ่ใช้น้ำประปา ร้อยละ 55.4 รองลงมาใช้น้ำบ่อ ร้อยละ 32.5 และสัดส่วนการใช้น้ำประปาของคริวเรือนในเขตเทศบาลสูงกว่านอกเขตเทศบาล (ร้อยละ 62.9 และร้อยละ 47.9)

ตาราง 16 ร้อยละของคริวเรือนส่วนบุคคล จำแนกตามแหล่งที่มาของน้ำดื่ม น้ำใช้ และเขตการปกครอง

แหล่งที่มาของน้ำดื่มและน้ำใช้	รวม	เขตการปกครอง	
		ในเขตเทศบาล	นอกเขตเทศบาล
น้ำดื่ม	100.0	100.0	100.0
น้ำประปา	7.0	7.6	6.4
น้ำประปา (ตึม/กรอง)	8.8	12.4	5.3
น้ำบาดาล	0.9	0.9	0.8
น้ำบ่อ	19.6	17.6	21.7
น้ำจากแม่น้ำ ลำคลองฯ	0.5	0.5	0.5
น้ำฝน	21.0	11.1	30.8
น้ำดื่มบรรจขวด ตึมน้ำดื่มหยอดเหรียญ	42.2	50.0	34.5
อื่น ๆ	-	-	-
น้ำใช้	100.0	100.0	100.0
น้ำประปา	55.4	62.9	47.9
น้ำประปา (ตึม/กรอง)	0.5	0.5	0.4
น้ำบาดาล	4.6	3.6	5.7
น้ำบ่อ	32.5	28.4	36.6
น้ำจากแม่น้ำ ลำคลองฯ	3.9	2.9	4.9
น้ำฝน	3.1	1.7	4.5
อื่น ๆ	-	-	-

a น้อยกว่าร้อยละ 0.1

4. ประเภทของการใช้ส้วม

จากตาราง 17 แสดงให้เห็นถึงประเภทของส้วมที่ใช้ในจังหวัดจันทบุรี รวมถึงสุขอนามัยและความสะดวกสบายในการใช้ส้วมของประชากร พบว่า คร้วเรือนที่อยู่ในเขตเทศบาลจะใช้ส้วมแบบนั่งห้อยเท้าสูงกว่าคร้วเรือนที่อยู่นอกเขตเทศบาล (ร้อยละ 25.6 และร้อยละ 15.0) แต่คร้วเรือนที่อยู่นอกเขตเทศบาลจะใช้ส้วมแบบนั่งยองสูงกว่าในเขตเทศบาล (ร้อยละ 80.2 และร้อยละ 67.8)

ตาราง 17 ร้อยละของคร้วเรือนส่วนบุคคล จำแนกตามประเภทของการใช้ส้วม และเขตการปกครอง

ประเภทของการใช้ส้วม	รวม	เขตการปกครอง	
		ในเขตเทศบาล	นอกเขตเทศบาล
รวม	100.0	100.0	100.0
ส้วมแบบนั่งห้อยเท้า	20.3	25.6	15.0
ส้วมแบบนั่งยอง	74.0	67.8	80.2
ส้วมแบบนั่งห้อยเท้าและส้วมแบบนั่งยอง	5.7	6.6	4.8
อื่น ๆ ^{1/}	-	-	-

1/ รวมส้วมหลุม ถึง ถ่ายลงแม่น้ำ ลำคลอง และไม่มีส้วม

a น้อยกว่าร้อยละ 0.1

5. การใช้เชื้อเพลิงในการประกอบอาหาร

สำหรับการใช้เชื้อเพลิงในการประกอบอาหารของคร้วเรือนในจังหวัดจันทบุรี พบว่า ส่วนใหญ่ร้อยละ 90.7 ใช้ก๊าซเป็นเชื้อเพลิงในการประกอบอาหาร ซึ่งคร้วเรือนในเขตเทศบาลและนอกเขตเทศบาลก็มีลักษณะเช่นเดียวกับภาพรวมของทั้งจังหวัด และสัดส่วนคร้วเรือนในเขตเทศบาลใช้ไฟฟ้าในการประกอบอาหารสูงกว่านอกเขตเทศบาล ในขณะที่คร้วเรือนนอกเขตเทศบาลใช้ถ่าน ฟืน เศษไม้ สูงกว่าในเขตเทศบาล

ตาราง 18 ร้อยละของคร้วเรือนส่วนบุคคล จำแนกตามประเภทเชื้อเพลิงที่ใช้ในการประกอบอาหาร และเขตการปกครอง

ประเภทเชื้อเพลิงที่ใช้ในการประกอบอาหาร ^{1/}	รวม	เขตการปกครอง	
		ในเขตเทศบาล	นอกเขตเทศบาล
รวม	100.0	100.0	100.0
ก๊าซ	90.7	90.0	91.5
ถ่าน ฟืน เศษไม้	5.1	4.0	6.1
ไฟฟ้า	1.8	2.0	1.6
น้ำมันก๊าด และอื่นๆ	-	-	-
ไม่มีการหุงต้ม	2.4	4.0	0.7

1/ ไม่รวมไม่ทราบ a น้อยกว่าร้อยละ 0.1

6. การเป็นเจ้าของเครื่องใช้ในครัวเรือน

การเป็นเจ้าของเครื่องใช้ต่าง ๆ ในครัวเรือน หมายถึง การเป็นเจ้าของ โทรทัศน์ โทรศัพท์มือถือ คอมพิวเตอร์ ไมโครเวฟ/เตาอบ เครื่องปรับอากาศ และรถยนต์ พบว่า เครื่องใช้ดังกล่าวจะมีในครัวเรือนที่อยู่ในเขตเทศบาลมากกว่านอกเขตเทศบาล ในขณะที่ครัวเรือนที่อยู่นอกเขตเทศบาลเป็นเจ้าของเครื่องใช้ประเภทเครื่องเล่นวีซีดี/ดีวีดี ตู้เย็น ตู้แช่ เครื่องซักผ้า รถจักรยานยนต์ รถแทรกเตอร์ 4 ล้อ และรถไถ 2 ล้อ (รถไถเดินตาม) มากกว่าในเขตเทศบาล

นอกจากนี้ยังสอบถามถึงการมีอุปกรณ์และการใช้เทคโนโลยี คือ เคเบิลทีวี จานดาวเทียม และการใช้อินเทอร์เน็ตในครัวเรือน พบว่า ส่วนใหญ่ครัวเรือนในเขตเทศบาลมีการใช้เคเบิลทีวี และอินเทอร์เน็ตสูงกว่านอกเขตเทศบาล ในขณะที่ครัวเรือนนอกเขตเทศบาลมีการใช้จานดาวเทียมสูงกว่าในเขตเทศบาล (ตาราง 19)

ตาราง 19 จำนวนและร้อยละของครัวเรือนส่วนบุคคล จำแนกตามการเป็นเจ้าของเครื่องใช้ในครัวเรือน การมีอุปกรณ์เทคโนโลยีในครัวเรือน และเขตการปกครอง

การเป็นเจ้าของเครื่องใช้ และการมีอุปกรณ์เทคโนโลยีในครัวเรือน	จำนวนครัวเรือน ที่เป็นเจ้าของ/มีใช้	ร้อยละ	เขตการปกครอง	
			ในเขตเทศบาล	นอกเขตเทศบาล
การเป็นเจ้าของเครื่องใช้ในครัวเรือน	146,340	100.0	100.0	100.0
โทรทัศน์	141,086	96.4	96.6	96.3
เครื่องเล่นวีซีดี/ดีวีดี	104,468	71.4	70.4	72.3
โทรศัพท์มือถือ	133,834	91.5	92.7	90.2
คอมพิวเตอร์	39,869	27.2	32.8	21.8
ตู้เย็น ตู้แช่	130,201	89.0	88.2	89.7
ไมโครเวฟ เตาอบ	26,449	18.1	21.6	14.5
เครื่องซักผ้า	103,517	70.7	70.5	70.9
เครื่องปรับอากาศ	22,305	15.2	20.8	9.7
รถส่วนบุคคล รถปิกอัพ รถตู้	68,199	46.6	47.8	45.4
รถจักรยานยนต์	127,938	87.4	87.3	87.5
รถแทรกเตอร์ 4 ล้อ	4,048	2.8	2.1	3.4
รถไถ 2 ล้อ (รถไถเดินตาม)	3,034	2.1	1.2	3.0
การมีอุปกรณ์เทคโนโลยีในครัวเรือน	146,340	100.0	100.0	100.0
เคเบิลทีวี	19,372	13.2	22.3	4.3
จานดาวเทียม	55,788	38.1	34.7	41.5
อินเทอร์เน็ต	14,944	10.2	14.2	6.2

ตารางสถิติ

ตารางประชากร

สารบัญตารางสถิติ

ตารางประชากร

- ตารางที่ 1 ประชากรจำแนกตามเพศ ครั้วเรือนจำแนกตามประเภทของครั้วเรือน อำเภอ และเขตการปกครอง
- ตารางที่ 2 ประชากรจำแนกอายุรายปี เพศ และเขตการปกครอง
- ตารางที่ 3 ประชากรจำแนกตามกลุ่มอายุ เพศ อำเภอ และเขตการปกครอง
- ตารางที่ 4 ประชากรจำแนกตามศาสนา เพศ และเขตการปกครอง
- ตารางที่ 5 ประชากรจำแนกตามสัญชาติ เพศ และเขตการปกครอง
- ตารางที่ 6 ประชากรจำแนกตามภาษาที่ใช้พูดในครั้วเรือน เพศ และเขตการปกครอง
- ตารางที่ 7 ประชากรอายุ 3 ปีขึ้นไป จำแนกตามระดับชั้นที่กำลังเรียน กลุ่มอายุ เพศ และเขตการปกครอง
- ตารางที่ 8 ประชากรอายุ 3 ปีขึ้นไป จำแนกตามระดับชั้นที่เรียนสำเร็จ กลุ่มอายุ เพศ และเขตการปกครอง
- ตารางที่ 9 ประชากรอายุ 10 ปีขึ้นไป จำแนกตามการอ่านออกเขียนได้ กลุ่มอายุ เพศ และเขตการปกครอง
- ตารางที่ 10 ประชากรอายุ 13 ปีขึ้นไป จำแนกตามสถานภาพสมรส กลุ่มอายุ เพศ และเขตการปกครอง
- ตารางที่ 11 หญิงเคยสมรสอายุ 13 ปีขึ้นไป จำแนกตามจำนวนบุตรเกิดรอด จำนวนบุตรเกิดรอดโดยเฉลี่ย กลุ่มอายุของหญิง และเขตการปกครอง
- ตารางที่ 12 หญิงเคยสมรสอายุ 13 ปีขึ้นไป จำแนกตามจำนวนบุตรที่มีชีวิตอยู่ จำนวนบุตรที่มีชีวิตอยู่โดยเฉลี่ย กลุ่มอายุของหญิง และเขตการปกครอง
- ตารางที่ 13 ประชากรจำแนกตามลักษณะความพิการ เพศ และเขตการปกครอง
- ตารางที่ 14 ประชากรอายุ 15 ปีขึ้นไปทำงานในรอบปี จำแนกตามหมวดอาชีพ กลุ่มอายุ เพศ และเขตการปกครอง
- ตารางที่ 15 ประชากรอายุ 15 ปีขึ้นไปทำงานในรอบปี จำแนกตามหมวดอุตสาหกรรม กลุ่มอายุ เพศ และเขตการปกครอง
- ตารางที่ 16 ประชากรอายุ 15 ปีขึ้นไปทำงานในรอบปี จำแนกตามสถานภาพการทำงาน กลุ่มอายุ เพศ และเขตการปกครอง
- ตารางที่ 17 ประชากรจำแนกตามสถานที่เกิด เพศ และเขตการปกครอง
- ตารางที่ 18 ประชากรจำแนกตามลักษณะการย้ายถิ่น เพศ และเขตการปกครอง
- ตารางที่ 19 ประชากรที่ย้ายถิ่นภายใน 5 ปี จำแนกตามสถานที่อยู่ก่อนย้าย กลุ่มอายุ และเพศ
- ตารางที่ 20 ประชากรที่ย้ายถิ่นภายใน 5 ปี จำแนกตามเหตุผลของการย้ายถิ่น เพศ และเขตการปกครอง
- ตารางที่ 21 ประชากรจำแนกตามการมีชื่อในทะเบียนบ้าน เพศ และเขตการปกครอง
- ตารางที่ 22 ครั้วเรือนส่วนบุคคลจำแนกตามกลุ่มอายุของหัวหน้าครั้วเรือน เพศ และเขตการปกครอง

ตารางที่ 1 ประชากร จำแนกตามเพศ ครัวเรือน จำแนกตามประเภทของครัวเรือน อำเภอ และเขตการปกครอง

Table 1 Population by sex, household by type of households, amphoe and area

อำเภอ และเขตการปกครอง	ประชากร			ประชากรในครัวเรือนส่วนบุคคล			ประชากรในครัวเรือนกลุ่มบุคคล			จำนวนครัวเรือน			จำนวนประชากร เฉลี่ยต่อครัวเรือน ส่วนบุคคล	Amphoe and area
	Population			Population in private households			Population in collective households			Number of households				
	รวม Total	ชาย Male	หญิง Female	รวม Total	ชาย Male	หญิง Female	รวม Total	ชาย Male	หญิง Female	รวม Total	ส่วนบุคคล Private households	กลุ่มบุคคล Collective households		
ยอดรวม	485,611	239,428	246,183	469,626	228,491	241,135	15,985	10,937	5,048	147,280	146,340	940	3.2	Total
ในเขตเทศบาล	243,126	118,261	124,865	232,972	111,257	121,715	10,153	7,004	3,150	73,280	72,860	420	3.2	Municipal area
นอกเขตเทศบาล	242,486	121,168	121,318	236,654	117,235	119,419	5,831	3,933	1,898	73,999	73,479	520	3.2	Non-municipal area
อำเภอเมืองจันทบุรี	121,549	58,658	62,891	116,161	55,285	60,877	5,387	3,373	2,014	38,030	37,892	138	3.1	Amphoe Mueang Chanthaburi
ในเขตเทศบาล	83,621	39,635	43,986	78,729	36,646	42,083	4,892	2,989	1,902	26,095	26,010	85	3.0	Municipal area
นอกเขตเทศบาล	37,928	19,023	18,905	37,432	18,639	18,793	496	384	112	11,935	11,882	53	3.2	Non-municipal area
อำเภอขลุง	49,199	24,284	24,915	48,131	23,450	24,681	1,068	834	234	15,718	15,626	92	3.1	Amphoe Khlung
ในเขตเทศบาล	29,984	14,460	15,524	29,348	13,996	15,353	636	465	171	9,696	9,643	53	3.0	Municipal area
นอกเขตเทศบาล	19,215	9,824	9,391	18,783	9,454	9,328	432	369	63	6,022	5,983	39	3.1	Non-municipal area
อำเภอท่าใหม่	63,300	30,726	32,574	60,487	28,877	31,610	2,813	1,849	963	19,585	19,426	159	3.1	Amphoe Tha Mai
ในเขตเทศบาล	24,536	11,515	13,022	23,952	11,123	12,830	584	392	192	7,672	7,618	54	3.1	Municipal area
นอกเขตเทศบาล	38,763	19,212	19,552	36,535	17,754	18,780	2,229	1,457	771	11,913	11,808	105	3.1	Non-municipal area
อำเภอโป่งน้ำร้อน	37,601	19,685	17,916	35,638	17,840	17,798	1,963	1,845	118	11,497	11,398	99	3.1	Amphoe Pong Nam Ron
ในเขตเทศบาล	19,639	10,526	9,113	17,999	8,941	9,058	1,640	1,586	55	5,390	5,352	38	3.4	Municipal area
นอกเขตเทศบาล	17,962	9,158	8,803	17,639	8,899	8,740	323	259	64	6,107	6,046	61	2.9	Non-municipal area
อำเภอมะขาม	29,996	14,907	15,089	29,645	14,580	15,064	352	327	25	9,207	9,155	52	3.2	Amphoe Makhm
ในเขตเทศบาล	21,743	10,721	11,022	21,441	10,444	10,997	302	278	25	6,921	6,876	45	3.1	Municipal area
นอกเขตเทศบาล	8,253	4,186	4,067	8,203	4,136	4,067	50	50	-	2,286	2,279	7	3.6	Non-municipal area
อำเภอแหลมสิงห์	28,663	13,893	14,770	27,943	13,334	14,609	720	559	161	8,733	8,696	37	3.2	Amphoe Laem Sing
ในเขตเทศบาล	14,610	7,012	7,598	14,071	6,619	7,452	539	393	146	4,470	4,450	20	3.2	Municipal area
นอกเขตเทศบาล	14,053	6,881	7,172	13,872	6,715	7,157	181	166	15	4,263	4,246	17	3.3	Non-municipal area
อำเภอสอยดาว	60,104	30,272	29,832	59,222	29,670	29,552	882	603	280	14,097	14,022	75	4.2	Amphoe Soi Dao
ในเขตเทศบาล	24,821	12,429	12,391	24,644	12,309	12,335	177	120	56	5,813	5,787	26	4.3	Municipal area
นอกเขตเทศบาล	35,284	17,843	17,440	34,578	17,361	17,217	706	482	223	8,284	8,235	49	4.2	Non-municipal area
อำเภอแก่งหางแมว	37,698	18,906	18,792	37,053	18,414	18,639	644	491	153	12,423	12,291	132	3.0	Amphoe Kaeng Hang Maeu
ในเขตเทศบาล	-	-	-	-	-	-	-	-	-	-	-	-	-	Municipal area
นอกเขตเทศบาล	37,698	18,906	18,792	37,053	18,414	18,639	644	491	153	12,423	12,291	132	3.0	Non-municipal area
อำเภอนายายอาม	31,609	15,214	16,396	30,887	14,996	15,891	722	217	505	9,642	9,599	43	3.2	Amphoe Na Yai Am
ในเขตเทศบาล	3,944	1,916	2,028	3,902	1,886	2,016	42	30	12	757	755	2	5.2	Municipal area
นอกเขตเทศบาล	27,665	13,298	14,368	26,985	13,110	13,875	681	187	493	8,885	8,844	41	3.1	Non-municipal area
อำเภอเขาคิชฌกูฏ	25,893	12,884	13,009	24,459	12,045	12,414	1,434	838	595	8,348	8,235	113	3.0	Amphoe Khao Khitchakut
ในเขตเทศบาล	20,228	10,046	10,182	18,886	9,294	9,591	1,342	751	591	6,466	6,369	97	3.0	Municipal area
นอกเขตเทศบาล	5,665	2,838	2,827	5,573	2,751	2,822	92	87	5	1,882	1,866	16	3.0	Non-municipal area

ตารางที่ 2 ประชากร จำแนกตามอายุรายปี เพศ และเขตการปกครอง

Table 2 Population by single year of age, sex and area

อายุรายปี	ประชากร Population			ในเขตเทศบาล Municipal area			นอกเขตเทศบาล Non-municipal area			Single year of age
	รวม	ชาย	หญิง	รวม	ชาย	หญิง	รวม	ชาย	หญิง	
	Total	Male	Female	Total	Male	Female	Total	Male	Female	
ยอดรวม	485,611	239,428	246,183	243,126	118,261	124,865	242,486	121,168	121,318	Total
ส่วนร้อย	100.0	49.3	50.7	100.0	48.6	51.4	100.0	50.0	50.0	Percent
ต่ำกว่า 1	5,675	2,973	2,701	2,732	1,416	1,316	2,942	1,557	1,385	Under 1
1	5,276	2,700	2,576	2,484	1,262	1,222	2,792	1,438	1,355	1
2	5,421	2,769	2,652	2,584	1,292	1,293	2,836	1,477	1,360	2
3	5,936	3,007	2,929	2,835	1,409	1,427	3,101	1,598	1,503	3
4	5,582	2,825	2,757	2,607	1,312	1,295	2,975	1,512	1,463	4
5	5,790	3,024	2,766	2,765	1,415	1,350	3,025	1,609	1,416	5
6	5,926	3,129	2,796	2,752	1,477	1,275	3,173	1,652	1,521	6
7	5,891	3,046	2,846	2,831	1,404	1,427	3,060	1,641	1,419	7
8	6,028	3,184	2,844	2,811	1,449	1,362	3,217	1,735	1,482	8
9	6,256	3,239	3,017	3,104	1,551	1,553	3,152	1,688	1,464	9
10	6,536	3,381	3,155	3,202	1,674	1,528	3,334	1,707	1,627	10
11	6,144	3,163	2,981	2,903	1,478	1,425	3,241	1,685	1,556	11
12	7,074	3,637	3,437	3,373	1,719	1,654	3,701	1,918	1,784	12
13	7,561	3,975	3,586	3,677	1,871	1,806	3,884	2,105	1,780	13
14	7,359	3,839	3,520	3,635	1,884	1,751	3,724	1,955	1,769	14
15	7,180	3,678	3,503	3,597	1,839	1,758	3,583	1,839	1,745	15
16	6,738	3,360	3,379	3,463	1,675	1,788	3,275	1,685	1,590	16
17	7,079	3,593	3,486	3,613	1,783	1,830	3,466	1,810	1,656	17
18	7,560	3,684	3,876	3,875	1,857	2,018	3,685	1,827	1,858	18
19	7,202	3,522	3,680	3,791	1,818	1,974	3,411	1,704	1,706	19
20	7,634	3,827	3,807	4,023	1,977	2,046	3,611	1,850	1,761	20
21	6,758	3,366	3,392	3,547	1,755	1,791	3,212	1,611	1,601	21

ตารางที่ 2 ประชากร จำแนกตามอายุรายปี เพศ และเขตการปกครอง (ต่อ)

Table 2 Population by single year of age, sex and area (Contd.)

อายุรายปี	ประชากร Population			ในเขตเทศบาล Municipal area			นอกเขตเทศบาล Non-municipal area			Single year of age
	รวม	ชาย	หญิง	รวม	ชาย	หญิง	รวม	ชาย	หญิง	
	Total	Male	Female	Total	Male	Female	Total	Male	Female	
22	6,490	3,222	3,268	3,448	1,706	1,742	3,042	1,517	1,526	22
23	6,681	3,431	3,249	3,560	1,930	1,630	3,121	1,501	1,619	23
24	6,259	3,250	3,009	3,289	1,695	1,594	2,970	1,555	1,416	24
25	7,344	3,861	3,484	3,750	1,989	1,761	3,595	1,872	1,723	25
26	6,642	3,279	3,363	3,351	1,643	1,707	3,291	1,636	1,656	26
27	7,273	3,729	3,543	3,634	1,817	1,817	3,639	1,913	1,726	27
28	7,604	3,936	3,668	3,908	1,967	1,941	3,697	1,970	1,727	28
29	6,883	3,545	3,338	3,536	1,848	1,687	3,347	1,696	1,651	29
30	8,550	4,294	4,257	4,450	2,231	2,220	4,100	2,063	2,037	30
31	7,174	3,606	3,568	3,549	1,784	1,765	3,624	1,822	1,802	31
32	7,578	3,854	3,724	3,799	1,889	1,910	3,779	1,965	1,814	32
33	7,708	3,903	3,805	3,787	1,915	1,873	3,921	1,988	1,933	33
34	7,235	3,507	3,728	3,522	1,753	1,769	3,713	1,754	1,959	34
35	8,463	4,270	4,193	4,214	2,135	2,079	4,249	2,134	2,115	35
36	7,939	3,999	3,940	3,953	1,989	1,965	3,985	2,010	1,975	36
37	7,904	3,843	4,062	3,896	1,923	1,974	4,008	1,920	2,088	37
38	8,626	4,137	4,489	4,148	1,972	2,176	4,477	2,165	2,313	38
39	8,573	4,092	4,481	4,160	1,936	2,224	4,412	2,156	2,257	39
40	9,139	4,479	4,661	4,601	2,207	2,394	4,538	2,272	2,266	40
41	7,923	3,797	4,126	3,791	1,792	1,999	4,131	2,004	2,127	41
42	9,140	4,428	4,712	4,486	2,127	2,359	4,654	2,301	2,353	42
43	8,308	4,015	4,293	4,103	1,985	2,118	4,206	2,031	2,175	43
44	8,004	3,746	4,258	3,908	1,750	2,158	4,096	1,996	2,100	44
45	8,748	4,225	4,523	4,467	2,111	2,356	4,281	2,114	2,167	45

ตารางที่ 2 ประชากร จำแนกตามอายุรายปี เพศ และเขตการปกครอง (ต่อ)

Table 2 Population by single year of age, sex and area (Contd.)

อายุรายปี	ประชากร Population			ในเขตเทศบาล Municipal area			นอกเขตเทศบาล Non-municipal area			Single year of age
	รวม Total	ชาย Male	หญิง Female	รวม Total	ชาย Male	หญิง Female	รวม Total	ชาย Male	หญิง Female	
46	7,938	3,814	4,125	3,906	1,833	2,074	4,033	1,981	2,052	46
47	7,883	3,849	4,035	3,902	1,870	2,032	3,982	1,979	2,003	47
48	8,080	3,915	4,165	4,147	1,974	2,174	3,933	1,941	1,992	48
49	7,483	3,656	3,827	3,736	1,842	1,894	3,747	1,814	1,933	49
50	7,907	3,798	4,109	4,129	1,981	2,148	3,778	1,817	1,962	50
51	6,674	3,244	3,431	3,373	1,584	1,789	3,301	1,660	1,642	51
52	6,641	3,235	3,406	3,403	1,632	1,771	3,238	1,603	1,635	52
53	6,813	3,253	3,560	3,554	1,696	1,858	3,259	1,557	1,702	53
54	6,180	2,913	3,267	3,157	1,428	1,729	3,023	1,485	1,538	54
55	5,733	2,713	3,019	2,965	1,361	1,604	2,768	1,353	1,415	55
56	5,303	2,562	2,741	2,748	1,311	1,438	2,555	1,252	1,303	56
57	5,236	2,499	2,737	2,647	1,261	1,386	2,589	1,238	1,351	57
58	5,230	2,475	2,755	2,685	1,215	1,470	2,545	1,260	1,285	58
59	4,755	2,239	2,517	2,481	1,149	1,332	2,274	1,090	1,185	59
60	5,134	2,478	2,656	2,724	1,306	1,418	2,410	1,172	1,238	60
61	3,783	1,813	1,970	1,909	907	1,002	1,874	906	967	61
62	3,766	1,782	1,984	1,983	922	1,061	1,783	860	923	62
63	3,610	1,758	1,853	1,842	873	969	1,768	885	884	63
64	3,017	1,473	1,544	1,537	740	797	1,480	733	747	64
65	3,116	1,587	1,529	1,546	773	774	1,570	815	755	65
66	2,808	1,362	1,446	1,308	641	667	1,499	720	779	66
67	2,988	1,472	1,516	1,411	661	750	1,577	811	766	67
68	2,974	1,440	1,534	1,517	685	832	1,457	755	702	68
69	2,360	1,085	1,275	1,147	521	626	1,214	564	649	69
70	2,829	1,362	1,467	1,383	646	737	1,446	716	730	70

ตารางที่ 2 ประชากร จำแนกตามอายุรายปี เพศ และเขตการปกครอง (ต่อ)

Table 2 Population by single year of age, sex and area (Contd.)

อายุรายปี	ประชากร Population			ในเขตเทศบาล Municipal area			นอกเขตเทศบาล Non-municipal area			Single year of age
	รวม	ชาย	หญิง	รวม	ชาย	หญิง	รวม	ชาย	หญิง	
	Total	Male	Female	Total	Male	Female	Total	Male	Female	
71	2,590	1,193	1,398	1,240	554	686	1,350	639	711	71
72	2,541	1,147	1,395	1,252	533	719	1,290	614	676	72
73	2,515	1,154	1,361	1,210	533	677	1,305	621	684	73
74	2,323	1,043	1,280	1,144	506	639	1,179	537	642	74
75	2,075	955	1,120	1,025	485	541	1,050	470	579	75
76	2,146	949	1,197	1,055	452	602	1,092	497	595	76
77	1,677	716	961	827	346	481	851	370	481	77
78	1,941	835	1,106	981	397	584	961	438	523	78
79	1,330	544	786	663	280	383	668	265	403	79
80	1,516	643	873	820	341	479	696	302	394	80
81	1,154	503	650	562	229	333	592	274	317	81
82	1,124	475	649	588	235	354	536	241	295	82
83	963	399	564	519	210	309	444	188	256	83
84	888	346	542	488	192	296	400	154	246	84
85	707	252	455	397	139	257	311	113	198	85
86	570	232	337	296	119	177	274	114	160	86
87	589	218	371	349	114	236	240	105	135	87
88	406	132	274	211	68	143	196	64	131	88
89	309	108	201	170	63	107	139	45	94	89
90	329	133	196	193	87	107	135	46	89	90
91	146	60	86	81	34	46	66	26	40	91
92	167	49	118	88	20	67	79	29	50	92
93	133	44	89	67	22	45	66	22	45	93
94	138	67	71	85	35	50	53	32	21	94
95	82	33	49	44	19	25	38	14	24	95

ตารางที่ 2 ประชากร จำแนกตามอายุรายปี เพศ และเขตการปกครอง (ต่อ)

Table 2 Population by single year of age, sex and area (Contd.)

อายุรายปี	ประชากร Population			ในเขตเทศบาล Municipal area			นอกเขตเทศบาล Non-municipal area			Single year of age
	รวม	ชาย	หญิง	รวม	ชาย	หญิง	รวม	ชาย	หญิง	
	Total	Male	Female	Total	Male	Female	Total	Male	Female	
96	55	10	45	28	5	24	27	6	21	96
97	56	18	38	35	8	27	22	10	11	97
98	39	14	24	25	11	14	14	3	10	98
99	24	3	21	14	1	13	10	2	8	99
100 ขึ้นไป	49	14	35	24	10	14	26	4	21	100 and over

ตารางที่ 3 ประชากร จำแนกตามกลุ่มอายุ เพศ อำเภอ และเขตการปกครอง

Table 3 Population by age group, sex, amphoe and area

กลุ่มอายุ และอำเภอ	ประชากร Population			ร้อยละ Percentage			ในเขตเทศบาล Municipal area			นอกเขตเทศบาล Non-municipal area			Age group and amphoe
	รวม	ชาย	หญิง	รวม	ชาย	หญิง	รวม	ชาย	หญิง	รวม	ชาย	หญิง	
	Total	Male	Female	Total	Male	Female	Total	Male	Female	Total	Male	Female	
ยอดรวม	485,611	239,428	246,183	100.0	100.0	100.0	243,126	118,261	124,865	242,486	121,168	121,318	Total
0 - 4	27,889	14,273	13,616	5.7	6.0	5.5	13,242	6,691	6,551	14,647	7,582	7,064	0 - 4
5 - 9	29,890	15,621	14,268	6.2	6.5	5.8	14,263	7,296	6,967	15,627	8,326	7,301	5 - 9
10 - 14	34,673	17,994	16,679	7.1	7.5	6.8	16,789	8,625	8,164	17,884	9,369	8,515	10 - 14
15 - 19	35,759	17,836	17,923	7.4	7.4	7.3	18,339	8,971	9,367	17,420	8,864	8,556	15 - 19
20 - 24	33,822	17,096	16,726	7.0	7.1	6.8	17,867	9,063	8,804	15,955	8,033	7,922	20 - 24
25 - 29	35,746	18,350	17,396	7.4	7.7	7.1	18,177	9,264	8,913	17,569	9,086	8,483	25 - 29
30 - 34	38,245	19,163	19,082	7.9	8.0	7.8	19,108	9,571	9,536	19,137	9,592	9,546	30 - 34
35 - 39	41,504	20,340	21,164	8.5	8.5	8.6	20,372	9,955	10,417	21,132	10,385	10,747	35 - 39
40 - 44	42,514	20,464	22,050	8.8	8.5	9.0	20,889	9,860	11,029	21,625	10,604	11,021	40 - 44
45 - 49	40,133	19,458	20,675	8.3	8.1	8.4	20,157	9,628	10,529	19,976	9,830	10,146	45 - 49
50 - 54	34,215	16,442	17,773	7.0	6.9	7.2	17,616	8,322	9,295	16,599	8,121	8,478	50 - 54
55 - 59	26,256	12,489	13,768	5.4	5.2	5.6	13,526	6,296	7,230	12,731	6,193	6,538	55 - 59
60 - 64	19,309	9,304	10,006	4.0	3.9	4.1	9,995	4,747	5,247	9,315	4,557	4,758	60 - 64
65 - 69	14,246	6,946	7,300	2.9	2.9	3.0	6,929	3,281	3,648	7,317	3,665	3,652	65 - 69
70 - 74	12,799	5,898	6,900	2.6	2.5	2.8	6,229	2,772	3,457	6,570	3,127	3,443	70 - 74
75 - 79	9,170	3,999	5,170	1.9	1.7	2.1	4,550	1,959	2,591	4,620	2,040	2,580	75 - 79
80 - 84	5,644	2,366	3,278	1.2	1.0	1.3	2,976	1,206	1,770	2,667	1,160	1,508	80 - 84
85 - 89	2,581	942	1,638	0.5	0.4	0.7	1,422	502	920	1,159	440	719	85 - 89
90 - 94	912	352	560	0.2	0.1	0.2	513	198	315	399	154	245	90 - 94
95 - 99	255	79	176	0.1	0.0	0.1	145	44	101	110	35	75	95 - 99
100 ขึ้นไป	50	14	35	0.0	0.0	0.0	23	10	13	25	4	21	100 and over

ตารางที่ 3 ประชากร จำแนกตามกลุ่มอายุ เพศ อำเภอ และเขตการปกครอง (ต่อ)

Table 3 Population by age group, sex, amphoe and area (Contd.)

กลุ่มอายุ และอำเภอ	ประชากร Population			ร้อยละ Percentage			ในเขตเทศบาล Municipal area			นอกเขตเทศบาล Non-municipal area			Age group and amphoe
	รวม	ชาย	หญิง	รวม	ชาย	หญิง	รวม	ชาย	หญิง	รวม	ชาย	หญิง	
	Total	Male	Female	Total	Male	Female	Total	Male	Female	Total	Male	Female	
อำเภอเมืองจันทบุรี	121,549	58,658	62,891	100.0	100.0	100.0	83,621	39,635	43,986	37,928	19,023	18,905	Amphoe Mueang Chanthaburi
0 - 4	6,138	3,172	2,965	5.0	5.4	4.7	4,132	2,085	2,047	2,005	1,087	918	0 - 4
5 - 9	6,504	3,377	3,127	5.4	5.8	5.0	4,396	2,177	2,219	2,108	1,200	908	5 - 9
10 - 14	7,889	4,086	3,803	6.5	7.0	6.0	5,281	2,694	2,587	2,608	1,392	1,216	10 - 14
15 - 19	9,645	4,510	5,135	7.9	7.7	8.2	6,924	3,124	3,801	2,721	1,386	1,335	15 - 19
20 - 24	9,553	4,739	4,814	7.9	8.1	7.7	7,157	3,480	3,677	2,395	1,259	1,137	20 - 24
25 - 29	9,685	4,880	4,805	8.0	8.3	7.6	6,932	3,495	3,437	2,753	1,385	1,368	25 - 29
30 - 34	10,302	5,029	5,272	8.5	8.6	8.4	7,292	3,506	3,786	3,010	1,524	1,486	30 - 34
35 - 39	11,120	5,353	5,767	9.1	9.1	9.2	7,719	3,684	4,035	3,401	1,669	1,732	35 - 39
40 - 44	10,881	5,066	5,815	9.0	8.6	9.2	7,287	3,353	3,934	3,594	1,713	1,880	40 - 44
45 - 49	10,095	4,814	5,281	8.3	8.2	8.4	6,725	3,159	3,566	3,370	1,655	1,715	45 - 49
50 - 54	8,532	3,966	4,566	7.0	6.8	7.3	5,628	2,568	3,060	2,904	1,398	1,506	50 - 54
55 - 59	6,762	3,160	3,602	5.6	5.4	5.7	4,646	2,102	2,544	2,116	1,058	1,058	55 - 59
60 - 64	4,677	2,207	2,471	3.8	3.8	3.9	3,270	1,521	1,750	1,407	686	721	60 - 64
65 - 69	3,093	1,492	1,601	2.5	2.5	2.5	2,032	966	1,066	1,061	526	536	65 - 69
70 - 74	2,624	1,179	1,445	2.2	2.0	2.3	1,677	733	945	947	447	500	70 - 74
75 - 79	1,885	776	1,109	1.6	1.3	1.8	1,151	461	690	734	315	419	75 - 79
80 - 84	1,259	526	732	1.0	0.9	1.2	781	324	457	477	202	275	80 - 84
85 - 89	642	240	402	0.5	0.4	0.6	408	146	262	234	94	140	85 - 89
90 - 94	195	70	125	0.2	0.1	0.2	134	49	86	61	21	40	90 - 94
95 - 99	60	11	48	0.0	0.0	0.1	42	7	35	18	5	13	95 - 99
100 ขึ้นไป	8	2	5	0.0	0.0	0.0	4	2	2	3	-	3	100 - 104

ตารางที่ 3 ประชากร จำแนกตามกลุ่มอายุ เพศ อำเภอ และเขตการปกครอง (ต่อ)

Table 3 Population by age group, sex, amphoe and area (Contd.)

กลุ่มอายุ และอำเภอ	ประชากร Population			ร้อยละ Percentage			ในเขตเทศบาล Municipal area			นอกเขตเทศบาล Non-municipal area			Age group and amphoe
	รวม	ชาย	หญิง	รวม	ชาย	หญิง	รวม	ชาย	หญิง	รวม	ชาย	หญิง	
	Total	Male	Female	Total	Male	Female	Total	Male	Female	Total	Male	Female	
อำเภอขลุง	49,199	24,284	24,915	100.0	100.0	100.0	29,984	14,460	15,524	19,215	9,824	9,391	Amphoe Khlung
0 - 4	2,620	1,330	1,290	5.3	5.5	5.2	1,704	865	839	916	465	451	0 - 4
5 - 9	2,954	1,540	1,414	6.0	6.3	5.7	1,860	939	921	1,094	601	493	5 - 9
10 - 14	3,469	1,806	1,663	7.1	7.4	6.7	2,190	1,141	1,049	1,279	665	614	10 - 14
15 - 19	3,298	1,730	1,568	6.7	7.1	6.3	2,058	1,058	1,000	1,240	671	569	15 - 19
20 - 24	2,718	1,449	1,269	5.5	6.0	5.1	1,537	797	740	1,181	652	530	20 - 24
25 - 29	3,192	1,637	1,555	6.5	6.7	6.2	1,926	929	997	1,266	708	558	25 - 29
30 - 34	3,566	1,814	1,752	7.2	7.5	7.0	2,158	1,090	1,068	1,408	724	684	30 - 34
35 - 39	4,084	1,996	2,087	8.3	8.2	8.4	2,425	1,158	1,267	1,659	838	821	35 - 39
40 - 44	4,476	2,204	2,271	9.1	9.1	9.1	2,587	1,210	1,378	1,888	994	894	40 - 44
45 - 49	4,304	2,050	2,254	8.7	8.4	9.0	2,544	1,180	1,364	1,760	870	890	45 - 49
50 - 54	3,966	1,886	2,081	8.1	7.8	8.4	2,474	1,153	1,321	1,492	733	759	50 - 54
55 - 59	2,948	1,353	1,595	6.0	5.6	6.4	1,840	828	1,012	1,108	525	583	55 - 59
60 - 64	2,201	1,072	1,129	4.5	4.4	4.5	1,401	669	732	800	402	397	60 - 64
65 - 69	1,671	793	878	3.4	3.3	3.5	981	463	518	690	330	360	65 - 69
70 - 74	1,467	696	771	3.0	2.9	3.1	902	413	488	566	283	283	70 - 74
75 - 79	1,069	447	622	2.2	1.8	2.5	645	270	375	424	177	246	75 - 79
80 - 84	712	319	392	1.4	1.3	1.6	438	195	244	273	125	149	80 - 84
85 - 89	331	98	233	0.7	0.4	0.9	217	58	159	113	40	73	85 - 89
90 - 94	104	48	57	0.2	0.2	0.2	70	35	34	35	13	22	90 - 94
95 - 99	38	14	25	0.1	0.1	0.1	22	7	15	17	7	10	95 - 99
100 ขึ้นไป	10	3	7	0.0	0.0	0.0	5	2	2	6	1	4	100 and over

ตารางที่ 3 ประชากร จำแนกตามกลุ่มอายุ เพศ อำเภอ และเขตการปกครอง (ต่อ)

Table 3 Population by age group, sex, amphoe and area (Contd.)

กลุ่มอายุ และอำเภอ	ประชากร Population			ร้อยละ Percentage			ในเขตเทศบาล Municipal area			นอกเขตเทศบาล Non-municipal area			Age group and amphoe
	รวม	ชาย	หญิง	รวม	ชาย	หญิง	รวม	ชาย	หญิง	รวม	ชาย	หญิง	
	Total	Male	Female	Total	Male	Female	Total	Male	Female	Total	Male	Female	
อำเภอท่าใหม่	63,300	30,726	32,574	100.0	100.0	100.0	24,536	11,515	13,022	38,763	19,212	19,552	Amphoe Tha Mai
0 - 4	3,183	1,592	1,590	5.0	5.2	4.9	1,198	596	602	1,984	996	988	0 - 4
5 - 9	3,631	1,890	1,742	5.7	6.1	5.3	1,379	719	661	2,252	1,171	1,081	5 - 9
10 - 14	4,514	2,358	2,156	7.1	7.7	6.6	1,695	848	847	2,819	1,509	1,309	10 - 14
15 - 19	4,674	2,250	2,424	7.4	7.3	7.4	1,625	804	821	3,049	1,447	1,602	15 - 19
20 - 24	3,934	1,967	1,967	6.2	6.4	6.0	1,385	710	676	2,549	1,258	1,291	20 - 24
25 - 29	3,984	2,111	1,874	6.3	6.9	5.8	1,497	779	719	2,487	1,332	1,155	25 - 29
30 - 34	4,417	2,205	2,211	7.0	7.2	6.8	1,636	797	839	2,781	1,408	1,372	30 - 34
35 - 39	5,256	2,619	2,637	8.3	8.5	8.1	1,944	916	1,028	3,312	1,704	1,608	35 - 39
40 - 44	5,761	2,735	3,026	9.1	8.9	9.3	2,233	1,002	1,231	3,528	1,733	1,795	40 - 44
45 - 49	5,530	2,656	2,874	8.7	8.6	8.8	2,357	1,097	1,260	3,173	1,560	1,614	45 - 49
50 - 54	4,843	2,240	2,603	7.7	7.3	8.0	2,098	941	1,157	2,745	1,298	1,447	50 - 54
55 - 59	3,606	1,664	1,942	5.7	5.4	6.0	1,418	640	778	2,188	1,024	1,164	55 - 59
60 - 64	2,781	1,292	1,489	4.4	4.2	4.6	1,146	496	650	1,635	796	839	60 - 64
65 - 69	2,045	992	1,054	3.2	3.2	3.2	775	344	430	1,271	647	623	65 - 69
70 - 74	2,034	903	1,131	3.2	2.9	3.5	804	329	475	1,230	574	656	70 - 74
75 - 79	1,544	641	903	2.4	2.1	2.8	652	248	404	892	393	499	75 - 79
80 - 84	911	378	533	1.4	1.2	1.6	413	155	257	498	223	276	80 - 84
85 - 89	424	154	270	0.7	0.5	0.8	185	63	122	239	91	147	85 - 89
90 - 94	173	63	111	0.3	0.2	0.3	76	24	52	97	38	58	90 - 94
95 - 99	40	11	29	0.1	0.0	0.1	13	5	8	27	7	21	95 - 99
100 ขึ้นไป	15	5	10	0.0	0.0	0.0	7	3	4	9	2	6	100 and over

ตารางที่ 3 ประชากร จำแนกตามกลุ่มอายุ เพศ อำเภอ และเขตการปกครอง (ต่อ)

Table 3 Population by age group, sex, amphoe and area (Contd.)

กลุ่มอายุ และอำเภอ	ประชากร Population			ร้อยละ Percentage			ในเขตเทศบาล Municipal area			นอกเขตเทศบาล Non-municipal area			Age group and amphoe
	รวม	ชาย	หญิง	รวม	ชาย	หญิง	รวม	ชาย	หญิง	รวม	ชาย	หญิง	
	Total	Male	Female	Total	Male	Female	Total	Male	Female	Total	Male	Female	
อำเภอปงน้ำร้อน	37,601	19,685	17,916	100.0	100.0	100.0	19,639	10,526	9,113	17,962	9,158	8,803	Amphoe Pong Nam Ron
0 - 4	2,556	1,340	1,215	6.8	6.8	6.8	1,320	668	652	1,236	673	563	0 - 4
5 - 9	2,701	1,390	1,311	7.2	7.1	7.3	1,455	750	705	1,246	640	605	5 - 9
10 - 14	2,655	1,372	1,283	7.1	7.0	7.2	1,400	722	677	1,255	649	606	10 - 14
15 - 19	2,571	1,316	1,254	6.8	6.7	7.0	1,388	699	689	1,183	617	566	15 - 19
20 - 24	2,885	1,615	1,270	7.7	8.2	7.1	1,609	1,009	599	1,276	606	671	20 - 24
25 - 29	3,352	1,856	1,496	8.9	9.4	8.4	1,739	989	750	1,614	867	747	25 - 29
30 - 34	3,308	1,728	1,580	8.8	8.8	8.8	1,695	963	733	1,613	765	847	30 - 34
35 - 39	3,215	1,710	1,505	8.5	8.7	8.4	1,597	891	706	1,618	819	799	35 - 39
40 - 44	3,199	1,632	1,567	8.5	8.3	8.7	1,650	873	777	1,549	759	790	40 - 44
45 - 49	2,990	1,530	1,460	8.0	7.8	8.1	1,571	823	748	1,419	707	712	45 - 49
50 - 54	2,406	1,293	1,112	6.4	6.6	6.2	1,255	685	571	1,150	609	542	50 - 54
55 - 59	1,670	853	817	4.4	4.3	4.6	839	421	418	830	432	399	55 - 59
60 - 64	1,280	631	649	3.4	3.2	3.6	683	336	347	597	295	302	60 - 64
65 - 69	900	488	412	2.4	2.5	2.3	473	239	234	427	249	178	65 - 69
70 - 74	820	397	423	2.2	2.0	2.4	385	182	203	436	215	220	70 - 74
75 - 79	585	316	268	1.6	1.6	1.5	288	157	131	297	160	137	75 - 79
80 - 84	306	124	182	0.8	0.6	1.0	177	65	112	129	59	70	80 - 84
85 - 89	147	65	82	0.4	0.3	0.5	78	36	42	69	30	40	85 - 89
90 - 94	32	15	18	0.1	0.1	0.1	19	8	11	14	7	7	90 - 94
95 - 99	22	12	10	0.1	0.1	0.1	19	11	8	3	1	2	95 - 99
100 ขึ้นไป	1	-	1	0.0	-	0.0	1	-	1	-	-	-	100 and over

ตารางที่ 3 ประชากร จำแนกตามกลุ่มอายุ เพศ อำเภอ และเขตการปกครอง (ต่อ)

Table 3 Population by age group, sex, amphoe and area (Contd.)

กลุ่มอายุ และอำเภอ	ประชากร Population			ร้อยละ Percentage			ในเขตเทศบาล Municipal area			นอกเขตเทศบาล Non-municipal area			Age group and amphoe
	รวม	ชาย	หญิง	รวม	ชาย	หญิง	รวม	ชาย	หญิง	รวม	ชาย	หญิง	
	Total	Male	Female	Total	Male	Female	Total	Male	Female	Total	Male	Female	
อำเภอมะขาม	29,996	14,907	15,089	100.0	100.0	100.0	21,743	10,721	11,022	8,253	4,186	4,067	Amphoe Makham
0 - 4	1,378	694	684	4.6	4.7	4.5	1,029	526	504	349	169	180	0 - 4
5 - 9	1,710	880	831	5.7	5.9	5.5	1,226	626	599	485	253	232	5 - 9
10 - 14	1,885	975	909	6.3	6.5	6.0	1,377	699	678	507	276	232	10 - 14
15 - 19	1,998	1,051	947	6.7	7.1	6.3	1,418	742	676	580	309	272	15 - 19
20 - 24	1,897	982	915	6.3	6.6	6.1	1,324	692	632	574	290	283	20 - 24
25 - 29	2,029	1,064	965	6.8	7.1	6.4	1,466	773	693	564	291	272	25 - 29
30 - 34	2,259	1,148	1,111	7.5	7.7	7.4	1,531	730	801	728	418	310	30 - 34
35 - 39	2,415	1,178	1,237	8.1	7.9	8.2	1,643	820	823	772	359	413	35 - 39
40 - 44	2,688	1,316	1,372	9.0	8.8	9.1	1,934	954	980	754	362	392	40 - 44
45 - 49	2,660	1,283	1,377	8.9	8.6	9.1	1,929	910	1,020	731	374	357	45 - 49
50 - 54	2,370	1,141	1,230	7.9	7.7	8.1	1,775	841	934	596	300	296	50 - 54
55 - 59	1,770	890	880	5.9	6.0	5.8	1,341	671	669	429	218	211	55 - 59
60 - 64	1,258	625	633	4.2	4.2	4.2	951	477	474	307	147	159	60 - 64
65 - 69	1,034	490	544	3.4	3.3	3.6	757	348	409	277	142	135	65 - 69
70 - 74	945	440	506	3.2	2.9	3.4	710	339	371	235	100	135	70 - 74
75 - 79	775	386	389	2.6	2.6	2.6	583	286	297	192	100	91	75 - 79
80 - 84	518	212	306	1.7	1.4	2.0	406	161	245	112	51	61	80 - 84
85 - 89	275	96	179	0.9	0.6	1.2	233	79	155	42	17	25	85 - 89
90 - 94	108	48	59	0.4	0.3	0.4	90	39	51	18	9	8	90 - 94
95 - 99	20	8	12	0.1	0.1	0.1	19	8	11	1	-	1	95 - 99
100 ขึ้นไป	2	-	2	0.0	-	0.0	1	-	1	1	-	1	100 and over

ตารางที่ 3 ประชากร จำแนกตามกลุ่มอายุ เพศ อำเภอ และเขตการปกครอง (ต่อ)

Table 3 Population by age group, sex, amphoe and area (Contd.)

กลุ่มอายุ และอำเภอ	ประชากร Population			ร้อยละ Percentage			ในเขตเทศบาล Municipal area			นอกเขตเทศบาล Non-municipal area			Age group and amphoe
	รวม	ชาย	หญิง	รวม	ชาย	หญิง	รวม	ชาย	หญิง	รวม	ชาย	หญิง	
	Total	Male	Female	Total	Male	Female	Total	Male	Female	Total	Male	Female	
อำเภอแหลมสิงห์	28,663	13,893	14,770	100.0	100.0	100.0	14,610	7,012	7,598	14,053	6,881	7,172	Amphoe Laem Sing
0 - 4	1,343	668	675	4.7	4.8	4.6	655	310	346	687	358	330	0 - 4
5 - 9	1,483	764	719	5.2	5.5	4.9	689	355	334	794	409	385	5 - 9
10 - 14	1,757	911	846	6.1	6.6	5.7	872	468	404	885	443	441	10 - 14
15 - 19	1,756	926	830	6.1	6.7	5.6	854	445	409	902	481	421	15 - 19
20 - 24	1,618	835	783	5.6	6.0	5.3	831	437	394	787	398	389	20 - 24
25 - 29	2,008	1,020	988	7.0	7.3	6.7	1,080	521	558	928	498	430	25 - 29
30 - 34	2,199	1,097	1,102	7.7	7.9	7.5	1,162	563	599	1,037	534	503	30 - 34
35 - 39	2,395	1,161	1,234	8.4	8.4	8.4	1,179	583	596	1,216	578	638	35 - 39
40 - 44	2,627	1,237	1,391	9.2	8.9	9.4	1,277	592	685	1,350	644	706	40 - 44
45 - 49	2,558	1,248	1,310	8.9	9.0	8.9	1,307	633	674	1,251	615	636	45 - 49
50 - 54	2,011	927	1,084	7.0	6.7	7.3	1,103	517	586	908	410	498	50 - 54
55 - 59	1,766	820	946	6.2	5.9	6.4	933	433	500	833	387	446	55 - 59
60 - 64	1,351	633	718	4.7	4.6	4.9	688	319	369	663	314	348	60 - 64
65 - 69	1,176	546	630	4.1	3.9	4.3	582	280	302	594	267	328	65 - 69
70 - 74	993	441	552	3.5	3.2	3.7	498	206	292	495	235	260	70 - 74
75 - 79	754	315	439	2.6	2.3	3.0	401	165	236	353	150	204	75 - 79
80 - 84	509	206	303	1.8	1.5	2.1	299	113	186	210	93	117	80 - 84
85 - 89	229	89	140	0.8	0.6	0.9	117	44	72	112	44	68	85 - 89
90 - 94	104	41	63	0.4	0.3	0.4	62	21	41	42	20	22	90 - 94
95 - 99	22	7	15	0.1	0.0	0.1	17	3	14	5	3	1	95 - 99
100 ขึ้นไป	4	2	2	0.0	0.0	0.0	3	2	1	1	-	1	100 and over

ตารางที่ 3 ประชากร จำแนกตามกลุ่มอายุ เพศ อำเภอ และเขตการปกครอง (ต่อ)

Table 3 Population by age group, sex, amphoe and area (Contd.)

กลุ่มอายุ และอำเภอ	ประชากร Population			ร้อยละ Percentage			ในเขตเทศบาล Municipal area			นอกเขตเทศบาล Non-municipal area			Age group and amphoe
	รวม	ชาย	หญิง	รวม	ชาย	หญิง	รวม	ชาย	หญิง	รวม	ชาย	หญิง	
	Total	Male	Female	Total	Male	Female	Total	Male	Female	Total	Male	Female	
อำเภอสอยดาว	60,104	30,272	29,832	100.0	100.0	100.0	24,821	12,429	12,391	35,284	17,843	17,440	Amphoe Soi Dao
0 - 4	4,627	2,358	2,269	7.7	7.8	7.6	1,801	913	887	2,826	1,444	1,382	0 - 4
5 - 9	4,572	2,493	2,079	7.6	8.2	7.0	1,837	1,008	829	2,736	1,485	1,250	5 - 9
10 - 14	5,003	2,570	2,432	8.3	8.5	8.2	1,984	1,008	976	3,019	1,563	1,456	10 - 14
15 - 19	4,512	2,342	2,169	7.5	7.7	7.3	1,865	994	871	2,647	1,348	1,299	15 - 19
20 - 24	3,886	1,949	1,937	6.5	6.4	6.5	1,752	884	868	2,134	1,065	1,069	20 - 24
25 - 29	4,258	2,139	2,119	7.1	7.1	7.1	1,849	915	934	2,408	1,223	1,185	25 - 29
30 - 34	4,662	2,310	2,352	7.8	7.6	7.9	1,809	927	882	2,853	1,382	1,470	30 - 34
35 - 39	4,742	2,343	2,399	7.9	7.7	8.0	1,961	953	1,008	2,780	1,389	1,391	35 - 39
40 - 44	4,783	2,327	2,456	8.0	7.7	8.2	1,919	925	994	2,864	1,402	1,462	40 - 44
45 - 49	4,707	2,363	2,344	7.8	7.8	7.9	1,948	956	992	2,759	1,407	1,352	45 - 49
50 - 54	4,033	2,038	1,995	6.7	6.7	6.7	1,757	869	888	2,275	1,169	1,107	50 - 54
55 - 59	3,059	1,508	1,551	5.1	5.0	5.2	1,329	651	678	1,730	858	872	55 - 59
60 - 64	2,304	1,195	1,109	3.8	3.9	3.7	977	514	463	1,327	681	646	60 - 64
65 - 69	1,666	830	836	2.8	2.7	2.8	694	336	358	972	495	478	65 - 69
70 - 74	1,517	718	799	2.5	2.4	2.7	632	283	349	885	435	450	70 - 74
75 - 79	990	443	546	1.6	1.5	1.8	374	165	209	615	279	337	75 - 79
80 - 84	514	235	279	0.9	0.8	0.9	212	80	132	302	155	146	80 - 84
85 - 89	190	80	110	0.3	0.3	0.4	88	34	54	102	46	56	85 - 89
90 - 94	69	28	41	0.1	0.1	0.1	31	15	16	38	13	25	90 - 94
95 - 99	11	3	8	0.0	0.0	0.0	1	-	1	10	3	7	95 - 99
100 ขึ้นไป	1	-	1	0.0	-	0.0	-	-	-	1	-	1	100 and over

ตารางที่ 3 ประชากร จำแนกตามกลุ่มอายุ เพศ อำเภอ และเขตการปกครอง (ต่อ)

Table 3 Population by age group, sex, amphoe and area (Contd.)

กลุ่มอายุ และอำเภอ	ประชากร Population			ร้อยละ Percentage			ในเขตเทศบาล Municipal area			นอกเขตเทศบาล Non-municipal area			Age group and amphoe
	รวม	ชาย	หญิง	รวม	ชาย	หญิง	รวม	ชาย	หญิง	รวม	ชาย	หญิง	
	Total	Male	Female	Total	Male	Female	Total	Male	Female	Total	Male	Female	
อำเภอแก่งหางแมว	37,698	18,906	18,792	100.0	100.0	100.0	-	-	-	37,698	18,906	18,792	Amphoe Kaeng Hang Maeu
0 - 4	2,868	1,457	1,411	7.6	7.7	7.5	-	-	-	2,868	1,457	1,411	0 - 4
5 - 9	2,887	1,466	1,420	7.7	7.8	7.6	-	-	-	2,887	1,466	1,420	5 - 9
10 - 14	3,127	1,642	1,485	8.3	8.7	7.9	-	-	-	3,127	1,642	1,485	10 - 14
15 - 19	2,804	1,463	1,341	7.4	7.7	7.1	-	-	-	2,804	1,463	1,341	15 - 19
20 - 24	2,739	1,382	1,357	7.3	7.3	7.2	-	-	-	2,739	1,382	1,357	20 - 24
25 - 29	3,153	1,638	1,515	8.4	8.7	8.1	-	-	-	3,153	1,638	1,515	25 - 29
30 - 34	3,269	1,629	1,640	8.7	8.6	8.7	-	-	-	3,269	1,629	1,640	30 - 34
35 - 39	3,345	1,651	1,694	8.9	8.7	9.0	-	-	-	3,345	1,651	1,694	35 - 39
40 - 44	3,166	1,594	1,573	8.4	8.4	8.4	-	-	-	3,166	1,594	1,573	40 - 44
45 - 49	2,753	1,322	1,431	7.3	7.0	7.6	-	-	-	2,753	1,322	1,431	45 - 49
50 - 54	2,138	1,066	1,071	5.7	5.6	5.7	-	-	-	2,138	1,066	1,071	50 - 54
55 - 59	1,656	800	855	4.4	4.2	4.6	-	-	-	1,656	800	855	55 - 59
60 - 64	1,287	618	670	3.4	3.3	3.6	-	-	-	1,287	618	670	60 - 64
65 - 69	882	446	435	2.3	2.4	2.3	-	-	-	882	446	435	65 - 69
70 - 74	818	403	415	2.2	2.1	2.2	-	-	-	818	403	415	70 - 74
75 - 79	430	195	235	1.1	1.0	1.3	-	-	-	430	195	235	75 - 79
80 - 84	236	86	150	0.6	0.5	0.8	-	-	-	236	86	150	80 - 84
85 - 89	90	29	62	0.2	0.2	0.3	-	-	-	90	29	62	85 - 89
90 - 94	33	11	22	0.1	0.1	0.1	-	-	-	33	11	22	90 - 94
95 - 99	13	5	8	0.0	0.0	0.0	-	-	-	13	5	8	95 - 99
100 ขึ้นไป	3	1	2	0.0	0.0	0.0	-	-	-	3	1	2	100 and over

ตารางที่ 3 ประชากร จำแนกตามกลุ่มอายุ เพศ อำเภอ และเขตการปกครอง (ต่อ)

Table 3 Population by age group, sex, amphoe and area (Contd.)

กลุ่มอายุ และอำเภอ	ประชากร Population			ร้อยละ Percentage			ในเขตเทศบาล Municipal area			นอกเขตเทศบาล Non-municipal area			Age group and amphoe
	รวม	ชาย	หญิง	รวม	ชาย	หญิง	รวม	ชาย	หญิง	รวม	ชาย	หญิง	
	Total	Male	Female	Total	Male	Female	Total	Male	Female	Total	Male	Female	
อำเภอนายายอาม	31,609	15,214	16,396	100.0	100.0	100.0	3,944	1,916	2,028	27,665	13,298	14,368	Amphoe Na Yai Am
0 - 4	1,750	934	816	5.5	6.1	5.0	282	160	122	1,468	773	694	0 - 4
5 - 9	1,867	1,006	862	5.9	6.6	5.3	214	111	103	1,653	894	759	5 - 9
10 - 14	2,258	1,184	1,074	7.1	7.8	6.6	289	165	124	1,969	1,019	950	10 - 14
15 - 19	2,267	1,124	1,143	7.2	7.4	7.0	332	161	171	1,935	963	972	15 - 19
20 - 24	2,131	997	1,133	6.7	6.6	6.9	230	113	118	1,900	885	1,016	20 - 24
25 - 29	2,183	1,038	1,145	6.9	6.8	7.0	289	142	147	1,894	895	998	25 - 29
30 - 34	2,307	1,133	1,175	7.3	7.4	7.2	309	158	150	1,998	974	1,024	30 - 34
35 - 39	2,803	1,286	1,517	8.9	8.5	9.3	308	154	154	2,495	1,132	1,363	35 - 39
40 - 44	2,791	1,327	1,464	8.8	8.7	8.9	339	152	187	2,451	1,174	1,277	40 - 44
45 - 49	2,624	1,247	1,377	8.3	8.2	8.4	310	153	157	2,314	1,094	1,220	45 - 49
50 - 54	2,284	1,064	1,220	7.2	7.0	7.4	288	127	161	1,996	938	1,059	50 - 54
55 - 59	1,769	835	934	5.6	5.5	5.7	193	76	117	1,576	759	817	55 - 59
60 - 64	1,253	591	661	4.0	3.9	4.0	178	84	94	1,075	508	567	60 - 64
65 - 69	1,082	542	540	3.4	3.6	3.3	116	54	62	966	488	478	65 - 69
70 - 74	931	415	516	2.9	2.7	3.1	133	54	79	798	361	437	70 - 74
75 - 79	646	251	395	2.0	1.6	2.4	76	32	45	570	219	350	75 - 79
80 - 84	428	167	260	1.4	1.1	1.6	34	13	21	394	154	240	80 - 84
85 - 89	158	50	108	0.5	0.3	0.7	18	7	10	140	43	97	85 - 89
90 - 94	60	19	41	0.2	0.1	0.3	3	-	3	57	19	38	90 - 94
95 - 99	18	3	14	0.1	0.0	0.1	3	-	3	14	3	11	95 - 99
100 ขึ้นไป	1	-	1	0.0	-	0.0	-	-	-	1	-	1	100 and over

ตารางที่ 3 ประชากร จำแนกตามกลุ่มอายุ เพศ อำเภอ และเขตการปกครอง (ต่อ)

Table 3 Population by age group, sex, amphoe and area (Contd.)

กลุ่มอายุ และอำเภอ	ประชากร Population			ร้อยละ Percentage			ในเขตเทศบาล Municipal area			นอกเขตเทศบาล Non-municipal area			Age group and amphoe
	รวม	ชาย	หญิง	รวม	ชาย	หญิง	รวม	ชาย	หญิง	รวม	ชาย	หญิง	
	Total	Male	Female	Total	Male	Female	Total	Male	Female	Total	Male	Female	
อำเภอเขาคิชฌกูฏ	25,893	12,884	13,009	100.0	100.0	100.0	20,228	10,046	10,182	5,665	2,838	2,827	Amphoe Khao Khitchakut
0 - 4	1,427	729	699	5.5	5.7	5.4	1,120	569	552	307	160	147	0 - 4
5 - 9	1,580	816	764	6.1	6.3	5.9	1,206	610	596	373	205	168	5 - 9
10 - 14	2,116	1,089	1,027	8.2	8.5	7.9	1,701	878	822	415	211	205	10 - 14
15 - 19	2,234	1,124	1,110	8.6	8.7	8.5	1,875	944	931	359	180	179	15 - 19
20 - 24	2,461	1,180	1,281	9.5	9.2	9.8	2,042	941	1,101	420	239	180	20 - 24
25 - 29	1,902	968	934	7.3	7.5	7.2	1,399	720	679	503	248	255	25 - 29
30 - 34	1,956	1,070	886	7.6	8.3	6.8	1,515	837	678	441	233	208	30 - 34
35 - 39	2,129	1,042	1,087	8.2	8.1	8.4	1,595	795	800	534	247	287	35 - 39
40 - 44	2,142	1,027	1,115	8.3	8.0	8.6	1,661	798	863	481	229	252	40 - 44
45 - 49	1,912	944	968	7.4	7.3	7.4	1,466	718	748	446	226	221	45 - 49
50 - 54	1,632	821	811	6.3	6.4	6.2	1,238	622	617	394	200	194	50 - 54
55 - 59	1,252	605	646	4.8	4.7	5.0	988	474	514	264	132	132	55 - 59
60 - 64	918	441	477	3.5	3.4	3.7	700	332	368	218	109	109	60 - 64
65 - 69	696	326	370	2.7	2.5	2.8	520	251	269	176	75	101	65 - 69
70 - 74	649	306	343	2.5	2.4	2.6	488	233	255	160	73	87	70 - 74
75 - 79	493	229	264	1.9	1.8	2.0	379	176	203	113	52	61	75 - 79
80 - 84	251	111	140	1.0	0.9	1.1	216	100	116	35	11	24	80 - 84
85 - 89	95	40	54	0.4	0.3	0.4	78	35	43	17	5	11	85 - 89
90 - 94	35	12	23	0.1	0.1	0.2	28	9	20	7	3	3	90 - 94
95 - 99	11	4	7	0.0	0.0	0.1	9	3	5	2	1	1	95 - 99
100 ขึ้นไป	2	-	2	0.0	-	0.0	2	-	2	-	-	-	100 and over

ตารางที่ 5 ประชากร จำแนกตามสัญชาติ เพศ และเขตการปกครอง

Table 5 Population by nationality, sex and area

สัญชาติ	ประชากร Population			ในเขตเทศบาล Municipal area			นอกเขตเทศบาล Non-municipal area			Nationality
	รวม	ชาย	หญิง	รวม	ชาย	หญิง	รวม	ชาย	หญิง	
	Total	Male	Female	Total	Male	Female	Total	Male	Female	
ยอดรวม	485,611	239,428	246,183	243,126	118,261	124,865	242,486	121,168	121,318	Total
ไทย	460,445	225,727	234,718	230,410	111,223	119,187	230,036	114,505	115,531	Thailand
เอเชีย	23,831	12,720	11,111	11,822	6,387	5,435	12,009	6,333	5,676	Asia
บังคลาเทศ	319	216	103	189	127	62	130	90	41	Bangladesh
จีน	732	442	290	631	379	252	101	63	39	China
กัมพูชา	14,099	7,160	6,939	6,629	3,467	3,163	7,470	3,693	3,777	Cambodia
ฮ่องกง	-	-	-	-	-	-	-	-	-	Hong Kong
อินเดีย	213	159	54	207	159	47	6	-	6	India
อินโดนีเซีย	80	64	16	80	64	16	-	-	-	Indonesia
อิหร่าน	8	8	-	8	8	-	-	-	-	Iran
ญี่ปุ่น	14	14	-	8	8	-	6	6	-	Japan
ลาว	5,814	3,282	2,532	2,539	1,352	1,187	3,275	1,930	1,346	Lao
พม่า	2,383	1,305	1,078	1,377	764	614	1,006	542	464	Myanmar
มาเลเซีย	-	-	-	-	-	-	-	-	-	Malaysia
ปากีสถาน	19	11	8	19	11	8	-	-	-	Pakistan
ฟิลิปปินส์	91	13	78	85	7	78	6	6	-	Philippines
เกาหลีใต้	10	8	2	10	8	2	-	-	-	Republic of Korea
สิงคโปร์	-	-	-	-	-	-	-	-	-	Singapore
ไต้หวัน	-	-	-	-	-	-	-	-	-	Taiwan
เวียดนาม	29	17	11	24	17	7	4	-	4	Vietnam
อื่น ๆ	19	19	-	16	16	-	3	3	-	Others
อเมริกา	91	84	7	68	61	7	23	23	-	America
เม็กซิโก	-	-	-	-	-	-	-	-	-	Mexico
บราซิล	-	-	-	-	-	-	-	-	-	Brazil
แคนาดา	31	31	-	24	24	-	7	7	-	Canada
สหรัฐอเมริกา	52	45	7	36	29	7	16	16	-	U.S.A.
อื่น ๆ	8	8	-	8	8	-	-	-	-	Others

ตารางที่ 6 ประชากรอายุ 5 ปีขึ้นไป จำแนกตามภาษาที่ใช้พูดในครัวเรือน เพศ และเขตการปกครอง

Table 6 Population 5 years of age and over by usual languages spoken at home, sex and area

ภาษาที่ใช้พูด ในครัวเรือน	ประชากร Population			ในเขตเทศบาล Municipal area			นอกเขตเทศบาล Non-municipal area			Usual languages spoken at home
	รวม	ชาย	หญิง	รวม	ชาย	หญิง	รวม	ชาย	หญิง	
	Total	Male	Female	Total	Male	Female	Total	Male	Female	
อินโดนีเซีย	-	-	-	-	-	-	-	-	-	Indonesia
อินเดีย/ฮินดี	126	103	23	103	87	15	24	16	8	Indai/Hindi
อาหรับ	8	8	-	8	8	-	-	-	-	Arub
ภาษาอื่นๆ ที่ใช้พูดในทวีปเอเชีย	19	11	8	19	11	8	-	-	-	Others language in Asia
อังกฤษ	1,756	626	1,130	1,596	537	1,060	160	90	70	English
เยอรมัน	47	41	5	24	23	1	22	18	4	German
กรีก	-	-	-	-	-	-	-	-	-	Greek
สเปน	-	-	-	-	-	-	-	-	-	Spanish
โปแลนด์ (โปแลนด์)	-	-	-	-	-	-	-	-	-	Polish
ปอร์ตุเกส	-	-	-	-	-	-	-	-	-	Portugal
รัสเซีย	-	-	-	-	-	-	-	-	-	Russian
สวีดิช	8	7	1	-	-	-	8	7	1	Swedish
ฟินแลนด์	-	-	-	-	-	-	-	-	-	Finnish
ฝรั่งเศส	17	13	4	8	8	-	9	5	4	French
เดนมาร์ก	-	-	-	-	-	-	-	-	-	Danish
อิตาลี	-	-	-	-	-	-	-	-	-	Italian
ฮังการี	-	-	-	-	-	-	-	-	-	Hungarian
เม็กซิกัน	-	-	-	-	-	-	-	-	-	Mexican
คิวบัน	-	-	-	-	-	-	-	-	-	Cuban
ภาษาอื่นๆ ที่ใช้พูดในทวีปยุโรป/ อเมริกา/ออสเตรเลีย	8	7	1	-	-	-	8	7	1	Others language in Europe, America, Australia
แอฟริกา	75	40	35	75	40	35	-	-	-	Africa
ภาษาอื่นๆ ที่ใช้พูด ในทวีปแอฟริกา	289	164	124	275	157	117	14	7	7	Others language in Africa

ตารางที่ 10 ประชากรอายุ 13 ปีขึ้นไป จำแนกตามสถานภาพสมรส กลุ่มอายุ เพศ และเขตการปกครอง

Table 10 Population 13 years of age and over by marital status, age group, sex and area

กลุ่มอายุ เพศ และเขตการปกครอง	รวม Total	สถานภาพสมรส Marital status							ไม่ทราบ สถานภาพสมรส Unknown marital status	Age group, sex and area
		โสด Single	เคยสมรส Ever-married					ไม่ทราบ Unknown		
			รวม Total	สมรส Currently married	หม้าย Widowed	หย่า Divorced	แยกกันอยู่ Separated			
ยอดรวม	408,079	115,508	292,454	238,705	33,699	4,214	13,012	2,823	117	Total
13 - 14	14,920	14,700	218	151	3	-	-	64	1	13 - 14
15 - 19	35,759	31,155	4,597	4,059	64	39	214	222	7	15 - 19
20 - 24	33,822	20,332	13,482	12,158	226	124	705	268	9	20 - 24
25 - 29	35,746	13,734	22,004	19,753	460	218	1,213	360	8	25 - 29
30 - 34	38,245	9,859	28,374	25,570	694	374	1,373	364	11	30 - 34
35 - 39	41,504	7,349	34,141	30,293	1,216	575	1,713	344	14	35 - 39
40 - 44	42,514	5,407	37,094	32,377	1,964	640	1,784	329	13	40 - 44
45 - 49	40,133	4,321	35,798	30,955	2,375	679	1,570	219	14	45 - 49
50 - 54	34,215	3,049	31,158	25,783	3,272	553	1,374	176	8	50 - 54
55 - 59	26,256	1,932	24,317	19,342	3,343	392	1,082	157	7	55 - 59
60 - 64	19,309	1,224	18,076	13,605	3,430	242	703	96	9	60 - 64
65 - 69	14,246	857	13,384	9,338	3,360	137	484	65	6	65 - 69
70 - 74	12,799	680	12,114	7,381	4,178	112	383	60	5	70 - 74
75 - 79	9,170	406	8,762	4,667	3,709	73	268	44	2	75 - 79
80 - 84	5,644	310	5,331	2,269	2,889	37	96	41	2	80 - 84
85 ขึ้นไป	3,798	193	3,603	1,004	2,516	20	51	13	1	85 and over

ตารางที่ 10 ประชากรอายุ 13 ปีขึ้นไป จำแนกตามสถานภาพสมรส กลุ่มอายุ เพศ และเขตการปกครอง (ต่อ)

Table 10 Population 13 years of age and over by marital status, age group, sex and area (Contd.)

กลุ่มอายุ เพศ และเขตการปกครอง	รวม Total	สถานภาพสมรส Marital status							ไม่ทราบ สถานภาพสมรส Unknown marital status	Age group, sex and area
		โสด Single	เคยสมรส Ever-married					ไม่ทราบ Unknown		
			รวม Total	สมรส Currently married	หม้าย Widowed	หย่า Divorced	แยกกันอยู่ Separated			
ชาย	199,354	65,665	133,625	117,334	8,028	1,472	5,293	1,498	64	Male
13 - 14	7,814	7,729	86	58	1	-	-	27	-	13 - 14
15 - 19	17,836	16,547	1,288	1,133	7	11	39	97	1	15 - 19
20 - 24	17,096	12,071	5,018	4,557	60	49	220	132	8	20 - 24
25 - 29	18,350	8,725	9,622	8,714	176	64	456	212	3	25 - 29
30 - 34	19,163	6,338	12,819	11,690	238	116	563	211	6	30 - 34
35 - 39	20,340	4,671	15,663	14,212	359	217	675	201	5	35 - 39
40 - 44	20,464	3,173	17,281	15,619	543	222	708	189	10	40 - 44
45 - 49	19,458	2,360	17,089	15,480	593	259	646	111	10	45 - 49
50 - 54	16,442	1,483	14,953	13,325	764	194	574	97	6	50 - 54
55 - 59	12,489	876	11,611	10,212	705	129	478	86	2	55 - 59
60 - 64	9,304	559	8,740	7,609	724	86	283	39	5	60 - 64
65 - 69	6,946	410	6,532	5,457	781	42	223	29	3	65 - 69
70 - 74	5,898	322	5,573	4,343	973	38	192	27	3	70 - 74
75 - 79	3,999	177	3,823	2,798	819	28	154	23	-	75 - 79
80 - 84	2,366	138	2,227	1,460	692	9	54	12	1	80 - 84
85 ขึ้นไป	1,388	88	1,300	668	594	6	27	6	-	85 and over

ตารางที่ 10 ประชากรอายุ 13 ปีขึ้นไป จำแนกตามสถานภาพสมรส กลุ่มอายุ เพศ และเขตการปกครอง (ต่อ)

Table 10 Population 13 years of age and over by marital status, age group, sex and area (Contd.)

กลุ่มอายุ เพศ และเขตการปกครอง	รวม Total	สถานภาพสมรส Marital status							ไม่ทราบ สถานภาพสมรส Unknown marital status	Age group, sex and area
		โสด Single	เคยสมรส Ever-married					ไม่ทราบ Unknown		
			รวม Total	สมรส Currently married	หม้าย Widowed	หย่า Divorced	แยกกันอยู่ Separated			
หญิง	208,725	49,843	158,829	121,371	25,671	2,743	7,719	1,325	53	Female
13 - 14	7,106	6,972	133	94	2	-	-	37	1	13 - 14
15 - 19	17,923	14,609	3,309	2,926	56	28	175	124	6	15 - 19
20 - 24	16,726	8,261	8,464	7,602	166	75	485	136	1	20 - 24
25 - 29	17,396	5,009	12,382	11,039	284	154	757	148	5	25 - 29
30 - 34	19,082	3,521	15,555	13,880	456	257	809	153	6	30 - 34
35 - 39	21,164	2,679	18,477	16,081	856	357	1,039	143	9	35 - 39
40 - 44	22,050	2,234	19,813	16,758	1,421	418	1,076	140	3	40 - 44
45 - 49	20,675	1,961	18,709	15,475	1,783	419	924	108	5	45 - 49
50 - 54	17,773	1,566	16,205	12,458	2,508	359	800	80	2	50 - 54
55 - 59	13,768	1,056	12,707	9,130	2,638	263	604	72	5	55 - 59
60 - 64	10,006	665	9,336	5,997	2,706	156	420	57	5	60 - 64
65 - 69	7,300	447	6,851	3,881	2,579	96	261	36	2	65 - 69
70 - 74	6,900	358	6,541	3,038	3,205	74	190	34	1	70 - 74
75 - 79	5,170	229	4,939	1,869	2,890	45	114	22	2	75 - 79
80 - 84	3,278	172	3,104	808	2,198	27	42	28	1	80 - 84
85 ขึ้นไป	2,410	105	2,303	336	1,922	14	24	8	1	85 and over

ตารางที่ 10 ประชากรอายุ 13 ปีขึ้นไป จำแนกตามสถานภาพสมรส กลุ่มอายุ เพศ และเขตการปกครอง (ต่อ)

Table 10 Population 13 years of age and over by marital status, age group, sex and area (Contd.)

กลุ่มอายุ เพศ และเขตการปกครอง	รวม Total	สถานภาพสมรส Marital status							ไม่ทราบ สถานภาพสมรส Unknown marital status	Age group, sex and area
		โสด Single	เคยสมรส Ever-married					ไม่ทราบ Unknown		
			รวม Total	สมรส Currently married	หม้าย Widowed	หย่า Divorced	แยกกันอยู่ Separated			
ในเขตเทศบาล	206,143	62,061	144,022	117,333	16,806	2,413	6,030	1,439	60	Municipal area
13 - 14	7,312	7,205	106	76	2	-	-	28	1	13 - 14
15 - 19	18,339	16,229	2,106	1,864	21	21	77	123	3	15 - 19
20 - 24	17,867	11,469	6,392	5,763	102	69	307	150	6	20 - 24
25 - 29	18,177	7,531	10,641	9,582	211	97	559	193	5	25 - 29
30 - 34	19,108	5,362	13,739	12,422	320	199	609	188	7	30 - 34
35 - 39	20,372	3,973	16,388	14,552	570	335	780	151	10	35 - 39
40 - 44	20,889	2,833	18,050	15,721	975	356	832	167	5	40 - 44
45 - 49	20,157	2,406	17,747	15,361	1,166	389	717	114	4	45 - 49
50 - 54	17,616	1,727	15,887	13,091	1,703	340	670	84	2	50 - 54
55 - 59	13,526	1,127	12,397	9,872	1,681	236	519	89	2	55 - 59
60 - 64	9,995	719	9,272	6,984	1,751	138	355	44	3	60 - 64
65 - 69	6,929	509	6,417	4,465	1,610	86	227	29	3	65 - 69
70 - 74	6,229	409	5,816	3,504	2,044	66	174	28	3	70 - 74
75 - 79	4,550	237	4,313	2,315	1,803	42	132	20	-	75 - 79
80 - 84	2,976	202	2,772	1,206	1,467	23	50	26	2	80 - 84
85 ขึ้นไป	2,103	123	1,979	555	1,381	14	24	6	1	85 and over

ตารางที่ 10 ประชากรอายุ 13 ปีขึ้นไป จำแนกตามสถานภาพสมรส กลุ่มอายุ เพศ และเขตการปกครอง (ต่อ)

Table 10 Population 13 years of age and over by marital status, age group, sex and area (Contd.)

กลุ่มอายุ เพศ และเขตการปกครอง	รวม Total	สถานภาพสมรส Marital status							ไม่ทราบ สถานภาพสมรส Unknown marital status	Age group, sex and area
		โสด Single	เคยสมรส Ever-married					ไม่ทราบ Unknown		
			รวม Total	สมรส Currently married	หม้าย Widowed	หย่า Divorced	แยกกันอยู่ Separated			
ชาย	99,404	34,317	65,053	57,384	3,759	826	2,350	734	33	Male
13 - 14	3,755	3,711	43	32	-	-	-	11	-	13 - 14
15 - 19	8,971	8,342	628	549	1	5	16	58	1	15 - 19
20 - 24	9,063	6,679	2,377	2,130	36	34	104	73	6	20 - 24
25 - 29	9,264	4,658	4,605	4,200	75	25	199	106	1	25 - 29
30 - 34	9,571	3,359	6,209	5,721	100	61	224	103	3	30 - 34
35 - 39	9,955	2,469	7,482	6,816	162	124	294	86	4	35 - 39
40 - 44	9,860	1,645	8,212	7,431	265	110	309	97	3	40 - 44
45 - 49	9,628	1,277	8,348	7,596	257	158	277	59	4	45 - 49
50 - 54	8,322	794	7,526	6,697	401	115	270	41	2	50 - 54
55 - 59	6,296	484	5,810	5,134	337	80	217	42	1	55 - 59
60 - 64	4,747	278	4,468	3,956	325	44	126	17	1	60 - 64
65 - 69	3,281	218	3,060	2,573	344	26	107	11	2	65 - 69
70 - 74	2,772	178	2,592	2,040	437	18	85	11	2	70 - 74
75 - 79	1,959	82	1,877	1,387	385	16	81	8	-	75 - 79
80 - 84	1,206	86	1,119	757	321	6	29	7	1	80 - 84
85 ขึ้นไป	754	57	696	364	313	5	11	3	-	85 and over

ตารางที่ 10 ประชากรอายุ 13 ปีขึ้นไป จำแนกตามสถานภาพสมรส กลุ่มอายุ เพศ และเขตการปกครอง (ต่อ)

Table 10 Population 13 years of age and over by marital status, age group, sex and area (Contd.)

กลุ่มอายุ เพศ และเขตการปกครอง	รวม Total	สถานภาพสมรส Marital status							ไม่ทราบ สถานภาพสมรส Unknown marital status	Age group, sex and area
		โสด Single	เคยสมรส Ever-married					ไม่ทราบ Unknown		
			รวม Total	สมรส Currently married	หม้าย Widowed	หย่า Divorced	แยกกันอยู่ Separated			
หญิง	106,740	27,745	78,968	59,950	13,047	1,586	3,680	705	26	Female
13 - 14	3,557	3,494	62	44	2	-	-	17	1	13 - 14
15 - 19	9,367	7,887	1,478	1,315	20	17	61	65	2	15 - 19
20 - 24	8,804	4,789	4,015	3,633	66	35	203	77	-	20 - 24
25 - 29	8,913	2,873	6,036	5,382	136	72	360	88	3	25 - 29
30 - 34	9,536	2,003	7,530	6,702	220	138	385	85	3	30 - 34
35 - 39	10,417	1,504	8,906	7,736	408	211	486	65	6	35 - 39
40 - 44	11,029	1,188	9,839	8,290	710	246	522	70	2	40 - 44
45 - 49	10,529	1,129	9,400	7,765	909	231	440	55	-	45 - 49
50 - 54	9,295	933	8,361	6,394	1,302	225	399	42	-	50 - 54
55 - 59	7,230	643	6,586	4,738	1,344	156	301	47	1	55 - 59
60 - 64	5,247	441	4,803	3,028	1,425	94	229	27	2	60 - 64
65 - 69	3,648	291	3,356	1,892	1,266	60	120	18	1	65 - 69
70 - 74	3,457	231	3,225	1,464	1,607	48	89	17	1	70 - 74
75 - 79	2,591	155	2,436	928	1,418	27	51	12	-	75 - 79
80 - 84	1,770	116	1,653	449	1,146	17	21	19	1	80 - 84
85 ขึ้นไป	1,349	66	1,283	190	1,068	10	12	2	1	85 and over

ตารางที่ 10 ประชากรอายุ 13 ปีขึ้นไป จำแนกตามสถานภาพสมรส กลุ่มอายุ เพศ และเขตการปกครอง (ต่อ)

Table 10 Population 13 years of age and over by marital status, age group, sex and area (Contd.)

กลุ่มอายุ เพศ และเขตการปกครอง	รวม Total	สถานภาพสมรส Marital status							ไม่ทราบ สถานภาพสมรส Unknown marital status	Age group, sex and area
		โสด Single	เคยสมรส Ever-married					ไม่ทราบ Unknown		
			รวม Total	สมรส Currently married	หม้าย Widowed	หย่า Divorced	แยกกันอยู่ Separated			
นอกเขตเทศบาล	201,936	53,446	148,432	121,372	16,893	1,802	6,982	1,383	57	Non-municipal area
13 - 14	7,608	7,495	113	76	1	-	-	36	-	13 - 14
15 - 19	17,420	14,926	2,491	2,195	42	18	137	99	3	15 - 19
20 - 24	15,955	8,863	7,090	6,395	124	55	398	118	2	20 - 24
25 - 29	17,569	6,203	11,363	10,171	249	122	654	167	3	25 - 29
30 - 34	19,137	4,497	14,636	13,148	374	175	764	176	5	30 - 34
35 - 39	21,132	3,376	17,753	15,741	646	240	934	193	3	35 - 39
40 - 44	21,625	2,574	19,043	16,656	989	284	952	162	8	40 - 44
45 - 49	19,976	1,914	18,051	15,594	1,209	290	853	105	11	45 - 49
50 - 54	16,599	1,322	15,271	12,692	1,569	213	704	93	6	50 - 54
55 - 59	12,731	805	11,921	9,470	1,663	157	563	68	5	55 - 59
60 - 64	9,315	505	8,804	6,621	1,679	103	348	52	6	60 - 64
65 - 69	7,317	348	6,967	4,873	1,750	51	257	35	2	65 - 69
70 - 74	6,570	271	6,298	3,877	2,135	46	208	32	1	70 - 74
75 - 79	4,620	169	4,449	2,352	1,906	31	136	24	2	75 - 79
80 - 84	2,667	108	2,559	1,063	1,422	14	46	15	-	80 - 84
85 ขึ้นไป	1,695	70	1,624	449	1,135	6	27	8	-	85 and over

ตารางที่ 10 ประชากรอายุ 13 ปีขึ้นไป จำแนกตามสถานภาพสมรส กลุ่มอายุ เพศ และเขตการปกครอง (ต่อ)

Table 10 Population 13 years of age and over by marital status, age group, sex and area (Contd.)

กลุ่มอายุ เพศ และเขตการปกครอง	รวม Total	สถานภาพสมรส Marital status							ไม่ทราบ สถานภาพสมรส Unknown marital status	Age group, sex and area
		โสด Single	เคยสมรส Ever-married					ไม่ทราบ Unknown		
			รวม Total	สมรส Currently married	หม้าย Widowed	หย่า Divorced	แยกกันอยู่ Separated			
ชาย	99,950	31,348	68,572	59,951	4,269	645	2,943	764	30	Male
13 - 14	4,060	4,017	42	26	1	-	-	15	-	13 - 14
15 - 19	8,864	8,205	660	585	6	7	23	39	-	15 - 19
20 - 24	8,033	5,391	2,641	2,427	24	15	116	59	1	20 - 24
25 - 29	9,086	4,067	5,017	4,514	101	39	257	107	2	25 - 29
30 - 34	9,592	2,979	6,610	5,970	137	55	339	108	2	30 - 34
35 - 39	10,385	2,202	8,182	7,396	197	93	381	115	1	35 - 39
40 - 44	10,604	1,528	9,069	8,187	279	112	399	92	7	40 - 44
45 - 49	9,830	1,082	8,741	7,884	336	101	369	51	6	45 - 49
50 - 54	8,121	690	7,427	6,627	362	79	303	55	4	50 - 54
55 - 59	6,193	391	5,800	5,078	369	49	261	43	1	55 - 59
60 - 64	4,557	282	4,272	3,653	398	42	157	22	3	60 - 64
65 - 69	3,665	192	3,472	2,885	437	16	117	18	1	65 - 69
70 - 74	3,127	144	2,982	2,303	536	20	107	16	1	70 - 74
75 - 79	2,040	94	1,946	1,411	434	12	74	15	-	75 - 79
80 - 84	1,160	52	1,108	703	371	4	24	6	-	80 - 84
85 ขึ้นไป	634	30	604	303	281	1	16	2	-	85 and over

ตารางที่ 10 ประชากรอายุ 13 ปีขึ้นไป จำแนกตามสถานภาพสมรส กลุ่มอายุ เพศ และเขตการปกครอง (ต่อ)

Table 10 Population 13 years of age and over by marital status, age group, sex and area (Contd.)

กลุ่มอายุ เพศ และเขตการปกครอง	รวม Total	สถานภาพสมรส Marital status							ไม่ทราบ สถานภาพสมรส Unknown marital status	Age group, sex and area
		โสด Single	เคยสมรส Ever-married					ไม่ทราบ Unknown		
			รวม Total	สมรส Currently married	หม้าย Widowed	หย่า Divorced	แยกกันอยู่ Separated			
หญิง	101,986	22,098	79,861	61,421	12,624	1,156	4,039	620	27	Female
13 - 14	3,548	3,478	71	50	-	-	-	21	-	13 - 14
15 - 19	8,556	6,722	1,831	1,610	36	11	114	60	3	15 - 19
20 - 24	7,922	3,471	4,450	3,969	100	40	282	59	1	20 - 24
25 - 29	8,483	2,136	6,346	5,657	148	82	398	60	1	25 - 29
30 - 34	9,546	1,518	8,026	7,178	236	119	424	68	2	30 - 34
35 - 39	10,747	1,174	9,571	8,345	449	146	553	78	2	35 - 39
40 - 44	11,021	1,046	9,974	8,468	711	172	553	70	1	40 - 44
45 - 49	10,146	832	9,310	7,710	873	189	484	53	5	45 - 49
50 - 54	8,478	632	7,844	6,064	1,207	134	401	37	2	50 - 54
55 - 59	6,538	414	6,120	4,392	1,294	107	302	25	4	55 - 59
60 - 64	4,758	223	4,533	2,969	1,281	61	191	31	2	60 - 64
65 - 69	3,652	156	3,495	1,989	1,312	36	141	18	1	65 - 69
70 - 74	3,443	127	3,316	1,574	1,599	26	101	17	-	70 - 74
75 - 79	2,580	74	2,503	941	1,472	19	62	10	2	75 - 79
80 - 84	1,508	56	1,452	359	1,052	10	22	9	-	80 - 84
85 ขึ้นไป	1,061	40	1,021	146	854	4	11	5	-	85 and over

ตารางที่ 11 หญิงเคยสมรสอายุ 13 ปีขึ้นไป จำแนกตามจำนวนบุตรเกิดรอด จำนวนบุตรเกิดรอดโดยเฉลี่ย กลุ่มอายุของหญิง และเขตการปกครอง
 Table 11 Ever-married women 13 years of age and over by number of children ever born, average number of children ever born, age group of women and area

หญิงเคยสมรส จำนวนบุตรเกิดรอด จำนวนบุตรเกิดรอดโดยเฉลี่ย ต่อหญิง 1,000 คน และเขตการปกครอง	รวม Total	กลุ่มอายุของหญิง Age group of women														No. of ever-married women, No. of children ever born, Average no. of children ever born per 1,000 women and area
		13 - 14	15 - 19	20 - 24	25 - 29	30 - 34	35 - 39	40 - 44	45 - 49	50 - 54	55 - 59	60 - 64	65 - 69	70 ขึ้นไป and over		
ยอดรวม																Total
หญิงอายุ 13 ปีขึ้นไป	208,725	7,106	17,923	16,726	17,396	19,082	21,164	22,050	20,675	17,773	13,768	10,006	7,300	17,758	Women aged 13 years and over	
หญิงเคยสมรสอายุ 13 ปีขึ้นไป	158,829	133	3,309	8,464	12,382	15,555	18,477	19,813	18,709	16,205	12,707	9,336	6,851	16,888	Ever-married women aged 13 years and over	
จำนวนบุตร 0	19,493	111	1,589	2,636	2,915	2,492	1,973	1,866	1,703	1,285	886	615	433	987	No. of children 0	
1	44,679	19	1,570	4,462	5,894	6,052	6,011	5,553	4,705	3,563	2,320	1,425	911	2,194	1	
2	51,068	1	137	1,182	2,973	5,467	7,855	8,709	7,917	6,335	4,358	2,396	1,359	2,378	2	
3	22,513	2	12	172	510	1,260	2,150	2,912	3,190	3,369	2,961	2,165	1,371	2,440	3	
4	9,235	-	-	12	85	243	367	610	861	1,130	1,276	1,330	1,036	2,287	4	
5	4,832	-	-	-	5	37	84	122	207	364	550	738	725	2,000	5	
6	2,927	-	-	-	-	5	33	22	78	113	236	362	472	1,606	6	
7	1,778	-	-	-	-	-	4	15	30	33	82	190	293	1,132	7	
8	1,066	-	-	-	-	-	-	3	11	8	21	61	153	809	8	
9	648	-	-	-	-	-	-	-	4	2	12	34	63	532	9	
10	348	-	-	-	-	-	-	-	4	1	5	15	23	301	10	
11	149	-	-	-	-	-	-	-	-	2	1	4	7	134	11	
12	65	-	-	-	-	-	-	-	-	-	-	-	3	62	12	
13	25	-	-	-	-	-	-	-	-	-	-	-	2	22	13	
14	3	-	-	-	-	-	-	-	-	-	-	-	-	3	14	
15 ขึ้นไป	-	-	-	-	-	-	-	-	-	-	-	-	-	-	15 and over	
ไม่ทราบ	-	-	-	-	-	-	-	-	-	-	-	-	-	-	Unknown	
จำนวนบุตรเกิดรอด	326,092	27	1,880	7,391	13,732	21,949	30,286	35,023	35,426	33,706	30,090	26,217	22,568	67,797	No. of children ever born	
จำนวนบุตรเกิดรอดโดยเฉลี่ยต่อหญิง 1,000 คน ^{1/}																Average no. of children ever born per 1,000 women ^{1/}
หญิงอายุ 13 ปีขึ้นไป	1,562	4	105	442	789	1,150	1,431	1,588	1,713	1,897	2,186	2,620	3,091	3,818	Women aged 13 years and over	
หญิงเคยสมรสอายุ 13 ปีขึ้นไป	2,053	201	568	873	1,109	1,411	1,639	1,768	1,893	2,080	2,368	2,808	3,294	4,015	Ever-married women aged 13 years and over	
มารดา	2,340	1,206	1,094	1,268	1,451	1,680	1,835	1,951	2,083	2,259	2,546	3,006	3,516	4,264	Mothers	

ตารางที่ 11 หญิงเคยสมรสอายุ 13 ปีขึ้นไป จำแนกตามจำนวนบุตรเกิดรอด จำนวนบุตรเกิดรอดโดยเฉลี่ย กลุ่มอายุของหญิง และเขตการปกครอง (ต่อ)
 Table 11 Ever-married women 13 years of age and over by number of children ever born, average number of children ever born, age group of women and area (Contd.)

หญิงเคยสมรส จำนวนบุตรเกิดรอด จำนวนบุตรเกิดรอดโดยเฉลี่ย ต่อหญิง 1,000 คน และเขตการปกครอง	รวม Total	กลุ่มอายุของหญิง Age group of women													No. of ever-married women, No. of children ever born, Average no. of children ever born per 1,000 women and area
		13 - 14	15 - 19	20 - 24	25 - 29	30 - 34	35 - 39	40 - 44	45 - 49	50 - 54	55 - 59	60 - 64	65 - 69	70 ขึ้นไป and over	
ในเขตเทศบาล															Municipal area
หญิงอายุ 13 ปีขึ้นไป	106,740	3,557	9,367	8,804	8,913	9,536	10,417	11,029	10,529	9,295	7,230	5,247	3,648	9,167	Women aged 13 years and over
หญิงเคยสมรสอายุ 13 ปีขึ้นไป	78,968	62	1,478	4,015	6,036	7,530	8,906	9,839	9,400	8,361	6,586	4,803	3,356	8,596	Ever-married women aged 13 years and over
จำนวนบุตร 0	10,458	53	726	1,311	1,592	1,370	1,033	1,008	977	707	509	338	259	574	No. of children 0
1	22,467	6	688	2,053	2,778	2,928	2,946	2,892	2,421	1,961	1,274	793	508	1,219	1
2	25,327	1	60	556	1,382	2,549	3,713	4,241	3,960	3,299	2,274	1,302	714	1,276	2
3	10,959	2	4	89	245	549	997	1,355	1,479	1,652	1,511	1,146	666	1,267	3
4	4,347	-	-	6	37	113	149	269	386	511	607	631	486	1,152	4
5	2,233	-	-	-	2	18	58	53	108	157	263	344	308	923	5
6	1,354	-	-	-	-	2	10	12	41	53	103	141	196	797	6
7	792	-	-	-	-	-	1	8	17	16	32	70	119	528	7
8	459	-	-	-	-	-	-	1	6	5	6	21	58	362	8
9	297	-	-	-	-	-	-	-	3	-	5	11	26	252	9
10	161	-	-	-	-	-	-	-	2	1	3	5	10	140	10
11	66	-	-	-	-	-	-	-	-	-	1	1	4	60	11
12	29	-	-	-	-	-	-	-	-	-	-	-	1	28	12
13	17	-	-	-	-	-	-	-	-	-	-	-	1	16	13
14	1	-	-	-	-	-	-	-	-	-	-	-	-	1	14
15 ขึ้นไป	-	-	-	-	-	-	-	-	-	-	-	-	-	-	15 and over
ไม่ทราบ	-	-	-	-	-	-	-	-	-	-	-	-	-	-	Unknown
จำนวนบุตรเกิดรอด	157,492	13	820	3,454	6,437	10,226	14,316	16,913	17,325	16,821	15,066	12,745	10,298	33,059	No. of children ever born
จำนวนบุตรเกิดรอดโดยเฉลี่ยต่อหญิง 1,000 คน ^{1/}															Average no. of children ever born per 1,000 women ^{1/}
หญิงอายุ 13 ปีขึ้นไป	1,475	4	87	392	722	1,072	1,374	1,534	1,645	1,810	2,084	2,429	2,823	3,606	Women aged 13 years and over
หญิงเคยสมรสอายุ 13 ปีขึ้นไป	1,994	213	555	860	1,066	1,358	1,607	1,719	1,843	2,012	2,288	2,653	3,068	3,846	Ever-married women aged 13 years and over
มารดา	2,299	1,525	1,090	1,278	1,448	1,660	1,818	1,915	2,057	2,198	2,479	2,854	3,325	4,121	Mothers

ตารางที่ 11 หญิงเคยสมรสอายุ 13 ปีขึ้นไป จำแนกตามจำนวนบุตรเกิดรอด จำนวนบุตรเกิดรอดโดยเฉลี่ย กลุ่มอายุของหญิง และเขตการปกครอง (ต่อ)
 Table 11 Ever-married women 13 years of age and over by number of children ever born, average number of children ever born, age group of women and area (Contd.)

หญิงเคยสมรส จำนวนบุตรเกิดรอด จำนวนบุตรเกิดรอดโดยเฉลี่ย ต่อหญิง 1,000 คน และเขตการปกครอง	รวม Total	กลุ่มอายุของหญิง Age group of women														No. of ever-married women, No. of children ever born, Average no. of children ever born per 1,000 women and area
		13-14	15-19	20-24	25-29	30-34	35-39	40-44	45-49	50-54	55-59	60-64	65-69	70 ขึ้นไป and over		
นอกเขตเทศบาล															Non-municipal area	
หญิงอายุ 13 ปีขึ้นไป	101,986	3,548	8,556	7,922	8,483	9,546	10,747	11,021	10,146	8,478	6,538	4,758	3,652	8,591	Women aged 13 years and over	
หญิงเคยสมรสอายุ 13 ปีขึ้นไป	79,861	71	1,831	4,450	6,346	8,026	9,571	9,974	9,310	7,844	6,120	4,533	3,495	8,292	Ever-married women aged 13 years and over	
จำนวนบุตร 0	9,034	57	863	1,325	1,324	1,122	941	857	726	578	378	277	174	413	No. of children 0	
1	22,212	13	883	2,409	3,116	3,123	3,065	2,661	2,284	1,602	1,046	632	402	975	1	
2	25,741	-	77	627	1,591	2,918	4,142	4,468	3,958	3,035	2,084	1,094	645	1,103	2	
3	11,554	-	8	83	265	711	1,153	1,557	1,711	1,717	1,450	1,020	705	1,173	3	
4	4,887	-	-	7	47	130	217	340	475	619	669	699	550	1,135	4	
5	2,599	-	-	-	2	19	27	69	99	207	287	394	417	1,077	5	
6	1,573	-	-	-	-	2	24	10	37	60	133	222	276	809	6	
7	986	-	-	-	-	-	2	7	13	17	50	119	174	604	7	
8	607	-	-	-	-	-	-	2	4	3	14	40	95	447	8	
9	351	-	-	-	-	-	-	-	1	2	7	23	37	280	9	
10	187	-	-	-	-	-	-	-	2	-	2	10	13	160	10	
11	82	-	-	-	-	-	-	-	-	2	-	3	3	73	11	
12	36	-	-	-	-	-	-	-	-	-	-	-	2	34	12	
13	8	-	-	-	-	-	-	-	-	-	-	-	1	7	13	
14	2	-	-	-	-	-	-	-	-	-	-	-	-	2	14	
15 ขึ้นไป	-	-	-	-	-	-	-	-	-	-	-	-	-	-	15 and over	
ไม่ทราบ	-	-	-	-	-	-	-	-	-	-	-	-	-	-	Unknown	
จำนวนบุตรเกิดรอด	168,601	13	1,061	3,937	7,295	11,723	15,970	18,110	18,101	16,886	15,024	13,472	12,270	34,738	No. of children ever born	
จำนวนบุตรเกิดรอดโดยเฉลี่ยต่อหญิง 1,000 คน ^{1/}															Average no. of children ever born per 1,000 women ^{1/}	
หญิงอายุ 13 ปีขึ้นไป	1,653	4	124	497	860	1,228	1,486	1,643	1,784	1,992	2,298	2,831	3,360	4,044	Women aged 13 years and over	
หญิงเคยสมรสอายุ 13 ปีขึ้นไป	2,111	190	579	885	1,150	1,461	1,669	1,816	1,944	2,153	2,455	2,972	3,511	4,189	Ever-married women aged 13 years and over	
มารดา	2,380	1,000	1,096	1,260	1,453	1,698	1,850	1,986	2,109	2,324	2,616	3,166	3,695	4,409	Mothers	

1/ ไม่รวมหญิงที่ไม่ทราบจำนวนบุตรเกิดรอด

1/ Excluding women with unknown number of children ever born

ตารางที่ 12 หญิงเคยสมรสอายุ 13 ปีขึ้นไป จำแนกตามจำนวนบุตรที่มีชีวิตอยู่ จำนวนบุตรที่มีชีวิตอยู่โดยเฉลี่ย กลุ่มอายุของหญิง และเขตการปกครอง
 Table 12 Ever-married women 13 years of age and over by number of children still living, average number of children still living, age group of women and area

หญิงเคยสมรส จำนวนบุตรที่มีชีวิตอยู่ จำนวนบุตรที่มีชีวิตอยู่โดยเฉลี่ย ต่อหญิง 1,000 คน และเขตการปกครอง	รวม Total	กลุ่มอายุของหญิง Age group of women													No. of ever-married women, No. of children still living, Average no. of children still living per 1,000 women and area
		13 - 14	15 - 19	20 - 24	25 - 29	30 - 34	35 - 39	40 - 44	45 - 49	50 - 54	55 - 59	60-64	65 - 69	70 ขึ้นไป and over	
ยอดรวม															Total
หญิงอายุ 13 ปีขึ้นไป	208,725	7,106	17,923	16,726	17,396	19,082	21,164	22,050	20,675	17,773	13,768	10,006	7,300	17,758	Women aged 13 years and over
หญิงเคยสมรสอายุ 13 ปีขึ้นไป	158,829	133	3,309	8,464	12,382	15,555	18,477	19,813	18,709	16,205	12,707	9,336	6,851	16,888	Ever-married women aged 13 years and over
จำนวนบุตร 0	19,493	111	1,589	2,636	2,915	2,492	1,973	1,866	1,703	1,285	886	615	433	987	No. of children 0
1	46,371	19	1,577	4,495	5,922	6,101	6,094	5,687	4,906	3,819	2,554	1,601	1,037	2,561	1
2	51,940	1	131	1,171	2,980	5,460	7,870	8,721	7,958	6,397	4,487	2,600	1,498	2,666	2
3	22,547	2	12	154	487	1,251	2,114	2,832	3,059	3,292	2,898	2,198	1,451	2,796	3
4	8,993	-	-	8	75	221	337	579	803	998	1,177	1,208	1,056	2,531	4
5	4,492	-	-	-	3	28	55	92	189	312	469	660	661	2,023	5
6	2,379	-	-	-	-	3	32	19	57	73	157	269	384	1,386	6
7	1,366	-	-	-	-	-	3	13	23	21	66	123	192	927	7
8	720	-	-	-	-	-	-	3	7	6	10	46	102	546	8
9	321	-	-	-	-	-	-	-	1	1	4	11	28	276	9
10	141	-	-	-	-	-	-	-	4	1	-	5	4	127	10
11	46	-	-	-	-	-	-	-	-	-	-	1	1	44	11
12	19	-	-	-	-	-	-	-	-	-	-	-	2	17	12
13	1	-	-	-	-	-	-	-	-	-	-	-	-	1	13
14	-	-	-	-	-	-	-	-	-	-	-	-	-	-	14
15 ขึ้นไป	-	-	-	-	-	-	-	-	-	-	-	-	-	-	15 and over
ไม่ทราบ	-	-	-	-	-	-	-	-	-	-	-	-	-	-	Unknown
จำนวนบุตรที่มีชีวิตอยู่	310,968	27	1,874	7,331	13,658	21,811	30,007	34,635	34,761	32,694	28,783	24,521	20,723	60,142	No. of children still living
จำนวนบุตรที่มีชีวิตอยู่โดยเฉลี่ยต่อหญิง 1,000 คน ^{1/}															Average no. of children still living per 1,000 women ^{1/}
หญิงอายุ 13 ปีขึ้นไป	1,490	4	105	438	785	1,143	1,418	1,571	1,681	1,840	2,091	2,451	2,839	3,387	Women aged 13 years and over
หญิงเคยสมรสอายุ 13 ปีขึ้นไป	1,958	201	566	866	1,103	1,402	1,624	1,748	1,858	2,018	2,265	2,626	3,025	3,561	Ever-married women aged 13 years and over
มารดา	2,232	1,206	1,090	1,258	1,443	1,670	1,818	1,930	2,044	2,191	2,435	2,812	3,229	3,782	Mothers

ตารางที่ 12 หญิงเคยสมรสอายุ 13 ปีขึ้นไป จำแนกตามจำนวนบุตรที่มีชีวิตอยู่ จำนวนบุตรที่มีชีวิตอยู่โดยเฉลี่ย กลุ่มอายุของหญิง และเขตการปกครอง (ต่อ)
 Table 12 Ever-married women 13 years of age and over by number of children still living, average number of children still living, age group of women and area (Contd.)

หญิงเคยสมรส จำนวนบุตรที่มีชีวิตอยู่ จำนวนบุตรที่มีชีวิตอยู่โดยเฉลี่ย ต่อหญิง 1,000 คน และเขตการปกครอง	รวม Total	กลุ่มอายุของหญิง Age group of women													No. of ever-married women, No. of children still living, Average no. of children still living per 1,000 women and area
		13 - 14	15 - 19	20 - 24	25 - 29	30 - 34	35 - 39	40 - 44	45 - 49	50 - 54	55 - 59	60-64	65 - 69	70 ขึ้นไป and over	
ในเขตเทศบาล		Municipal area													
หญิงอายุ 13 ปีขึ้นไป	106,740	3,557	9,367	8,804	8,913	9,536	10,417	11,029	10,529	9,295	7,230	5,247	3,648	9,167	Women aged 13 years and over
หญิงเคยสมรสอายุ 13 ปีขึ้นไป	78,968	62	1,478	4,015	6,036	7,530	8,906	9,839	9,400	8,361	6,586	4,803	3,356	8,596	Ever-married women aged 13 years and over
จำนวนบุตร 0	10,458	53	726	1,311	1,592	1,370	1,033	1,008	977	707	509	338	259	574	No. of children 0
1	23,314	6	689	2,079	2,789	2,954	2,974	2,954	2,525	2,077	1,386	875	582	1,424	1
2	25,732	1	59	539	1,390	2,549	3,722	4,253	3,979	3,335	2,331	1,403	756	1,415	2
3	10,885	2	4	81	229	537	987	1,307	1,394	1,603	1,472	1,148	708	1,412	3
4	4,232	-	-	3	36	105	144	257	371	446	562	574	471	1,263	4
5	2,115	-	-	-	1	12	37	41	98	143	226	301	302	954	5
6	1,102	-	-	-	-	1	8	11	36	36	74	95	162	679	6
7	597	-	-	-	-	-	1	6	14	9	24	48	64	429	7
8	303	-	-	-	-	-	-	1	4	4	1	14	43	235	8
9	132	-	-	-	-	-	-	-	-	-	-	5	7	120	9
10	61	-	-	-	-	-	-	-	2	-	-	2	1	55	10
11	22	-	-	-	-	-	-	-	-	-	-	-	-	22	11
12	14	-	-	-	-	-	-	-	-	-	-	-	2	12	12
13	1	-	-	-	-	-	-	-	-	-	-	-	-	1	13
14	-	-	-	-	-	-	-	-	-	-	-	-	-	-	14
15 ขึ้นไป	-	-	-	-	-	-	-	-	-	-	-	-	-	-	15 and over
ไม่ทราบ	-	-	-	-	-	-	-	-	-	-	-	-	-	-	Unknown
จำนวนบุตรที่มีชีวิตอยู่	150,374	13	818	3,415	6,405	10,152	14,202	16,734	17,005	16,373	14,470	12,009	9,473	29,305	No. of children still living
จำนวนบุตรที่มีชีวิตอยู่โดยเฉลี่ยต่อหญิง 1,000 คน ^{1/}															Average no. of children still living per 1,000 women ^{1/}
หญิงอายุ 13 ปีขึ้นไป	1,409	4	87	388	719	1,065	1,363	1,517	1,615	1,762	2,001	2,289	2,597	3,197	Women aged 13 years and over
หญิงเคยสมรสอายุ 13 ปีขึ้นไป	1,904	213	554	851	1,061	1,348	1,595	1,701	1,809	1,958	2,197	2,500	2,822	3,409	Ever-married women aged 13 years and over
มารดา	2,195	1,525	1,088	1,263	1,441	1,648	1,804	1,895	2,019	2,139	2,381	2,690	3,059	3,653	Mothers

ตารางที่ 12 หญิงเคยสมรสอายุ 13 ปีขึ้นไป จำแนกตามจำนวนบุตรที่มีชีวิตอยู่ จำนวนบุตรที่มีชีวิตอยู่โดยเฉลี่ย กลุ่มอายุของหญิง และเขตการปกครอง (ต่อ)
 Table 12 Ever-married women 13 years of age and over by number of children still living, average number of children still living, age group of women and area (Contd.)

หญิงเคยสมรส จำนวนบุตรที่มีชีวิตอยู่ จำนวนบุตรที่มีชีวิตอยู่โดยเฉลี่ย ต่อหญิง 1,000 คน และเขตการปกครอง	รวม Total	กลุ่มอายุของหญิง Age group of women													No. of ever-married women, No. of children still living, Average no. of children still living per 1,000 women and area
		13 - 14	15 - 19	20 - 24	25 - 29	30 - 34	35 - 39	40 - 44	45 - 49	50 - 54	55 - 59	60-64	65 - 69	70 ขึ้นไป and over	
นอกเขตเทศบาล															Non-municipal area
หญิงอายุ 13 ปีขึ้นไป	101,986	3,548	8,556	7,922	8,483	9,546	10,747	11,021	10,146	8,478	6,538	4,758	3,652	8,591	Women aged 13 years and over
หญิงเคยสมรสอายุ 13 ปีขึ้นไป	79,861	71	1,831	4,450	6,346	8,026	9,571	9,974	9,310	7,844	6,120	4,533	3,495	8,292	Ever-married women aged 13 years and over
จำนวนบุตร 0	9,034	57	863	1,325	1,324	1,122	941	857	726	578	378	277	174	413	No. of children 0
1	23,057	13	888	2,416	3,133	3,146	3,120	2,733	2,381	1,742	1,167	726	455	1,137	1
2	26,208	-	72	632	1,590	2,911	4,148	4,468	3,978	3,062	2,156	1,197	742	1,250	2
3	11,662	-	8	73	258	713	1,127	1,525	1,665	1,689	1,426	1,050	744	1,384	3
4	4,761	-	-	4	39	116	193	323	432	552	615	634	585	1,268	4
5	2,377	-	-	-	2	16	17	51	91	169	242	359	360	1,070	5
6	1,277	-	-	-	-	1	24	8	21	36	82	174	222	708	6
7	770	-	-	-	-	-	1	6	8	11	42	75	129	498	7
8	417	-	-	-	-	-	-	2	3	2	8	32	59	310	8
9	189	-	-	-	-	-	-	-	1	1	4	6	21	156	9
10	80	-	-	-	-	-	-	-	2	1	-	2	3	72	10
11	24	-	-	-	-	-	-	-	-	-	-	1	1	22	11
12	4	-	-	-	-	-	-	-	-	-	-	-	-	4	12
13	-	-	-	-	-	-	-	-	-	-	-	-	-	-	13
14	-	-	-	-	-	-	-	-	-	-	-	-	-	-	14
15 ขึ้นไป	-	-	-	-	-	-	-	-	-	-	-	-	-	-	15 and over
ไม่ทราบ	-	-	-	-	-	-	-	-	-	-	-	-	-	-	Unknown
จำนวนบุตรที่มีชีวิตอยู่	160,594	13	1,056	3,916	7,254	11,659	15,806	17,901	17,756	16,322	14,313	12,512	11,250	30,838	No. of children still living
จำนวนบุตรที่มีชีวิตอยู่โดยเฉลี่ยต่อหญิง 1,000 คน ^{1/}															Average no. of children still living per 1,000 women ^{1/}
หญิงอายุ 13 ปีขึ้นไป	1,575	4	123	494	855	1,221	1,471	1,624	1,750	1,925	2,189	2,630	3,081	3,590	Women aged 13 years and over
หญิงเคยสมรสอายุ 13 ปีขึ้นไป	2,011	190	577	880	1,143	1,453	1,651	1,795	1,907	2,081	2,339	2,760	3,219	3,719	Ever-married women aged 13 years and over
มารดา	2,267	1,000	1,091	1,253	1,444	1,689	1,831	1,964	2,069	2,246	2,492	2,940	3,388	3,914	Mothers

1/ ไม่รวมหญิงที่ไม่ทราบจำนวนบุตรที่มีชีวิตอยู่

1/ Excluding women with unknown number of living children

ตารางที่ 14 ประชากรอายุ 15 ปีขึ้นไปทำงานในรอบปี จำแนกตามหมวดอาชีพ กลุ่มอายุ เพศ และเขตการปกครอง

Table 14 Usually economically active population 15 years of age and over by occupation, age group, sex and area

หมวดอาชีพ เพศ และเขตการปกครอง	รวม Total	กลุ่มอายุ Age group													Major occupation group, sex and area
		15 - 19	20 - 24	25 - 29	30 - 34	35 - 39	40 - 44	45 - 49	50 - 54	55 - 59	60 - 64	65 - 69	70 ขึ้นไป and over		
ยอดรวม	393,159	35,759	33,822	35,746	38,245	41,504	42,514	40,133	34,215	26,256	19,309	14,246	31,410	Total	
ไม่ทำงาน	95,543	24,681	11,736	4,902	3,699	3,267	3,400	3,552	4,031	4,542	5,539	5,552	20,644	Not work	
ทำงาน	296,443	10,424	21,923	30,790	34,508	38,201	39,079	36,545	30,159	21,688	13,746	8,668	10,712	Work	
ผู้จัดการ ข้าราชการระดับอาวุโส และผู้บัญชาตติกาหมาย	3,480	3	56	170	295	439	583	658	511	408	200	84	72	Managers	
ผู้ประกอบวิชาชีพด้านต่าง ๆ	9,211	34	487	1,515	1,570	1,244	942	1,365	1,306	616	81	31	21	Professionals	
เจ้าหน้าที่เทคนิค และผู้ประกอบวิชาชีพ ที่เกี่ยวข้องกับด้านต่าง ๆ	5,207	63	414	867	835	840	695	615	485	222	96	31	44	Technicians and associate professionals	
เสมียน	4,192	91	525	979	797	611	439	376	236	81	28	22	8	Clerical support workers	
พนักงานบริการ และผู้จำหน่ายสินค้า	51,619	1,565	3,620	5,370	5,896	6,564	6,932	6,538	5,562	4,027	2,465	1,420	1,661	Service and sales workers	
ผู้ปฏิบัติงานที่มีฝีมือด้านการเกษตร ป่าไม้ และการประมง	147,635	4,962	9,351	12,795	14,858	17,488	19,173	18,457	15,858	12,325	8,634	5,927	7,807	Skilled agricultural, forestry and fishery workers	
ช่างฝีมือ และผู้ปฏิบัติงานที่เกี่ยวข้อง	26,721	1,030	2,175	3,080	3,921	4,599	3,937	2,969	2,067	1,436	779	362	365	Craft and related trades workers	
ผู้ควบคุมเครื่องจักรโรงงานและเครื่องจักร และผู้ปฏิบัติงานด้านการประกอบ	5,324	178	319	542	682	806	825	714	573	334	208	86	58	Plant and machine operators and assemblers	
ผู้ประกอบอาชีพงานพื้นฐาน	35,110	2,282	3,745	4,267	4,469	4,592	4,577	3,912	2,923	1,944	1,164	652	582	Elementary occupations	
ทหาร	2,454	16	776	255	291	221	272	338	224	50	5	-	8	Armed forces occupations	
ทำงานแต่ไม่ทราบอาชีพ	5,488	199	455	951	893	797	705	602	414	246	86	54	86	Work but unknown occupation	
ไม่ทราบ	1,173	654	164	54	38	36	35	37	25	27	25	26	54	Unknown	

ตารางที่ 14 ประชากรอายุ 15 ปีขึ้นไปทำงานในรอบปี จำแนกตามหมวดอาชีพ กลุ่มอายุ เพศ และเขตการปกครอง (ต่อ)

Table 14 Usually economically active population 15 years of age and over by occupation, age group, sex and area (Contd.)

หมวดอาชีพ เพศ และเขตการปกครอง	รวม Total	กลุ่มอายุ Age group													Major occupation group, sex and area
		15 - 19	20 - 24	25 - 29	30 - 34	35 - 39	40 - 44	45 - 49	50 - 54	55 - 59	60 - 64	65 - 69	70 ขึ้นไป and over		
ชาย	191,539	17,836	17,096	18,350	19,163	20,340	20,464	19,458	16,442	12,489	9,304	6,946	13,652	Male	
ไม่ทำงาน	36,698	11,152	5,043	1,908	1,281	1,003	974	1,038	1,186	1,371	2,007	2,134	7,601	Not work	
ทำงาน	154,259	6,358	11,968	16,412	17,864	19,323	19,473	18,403	15,241	11,106	7,285	4,799	6,027	Work	
ผู้จัดการ ข้าราชการระดับอาวุโส และผู้บัญชาตติกาหมาย	2,487	2	28	112	186	279	394	514	383	326	152	63	48	Managers	
ผู้ประกอบวิชาชีพด้านต่าง ๆ	2,879	9	113	412	403	399	307	418	478	268	37	23	14	Professionals	
เจ้าหน้าที่เทคนิค และผู้ประกอบวิชาชีพ ที่เกี่ยวข้องกับด้านต่าง ๆ	2,376	26	133	311	354	353	336	346	276	145	53	17	27	Technicians and associate professionals	
เสมียน	1,446	50	161	267	238	203	175	164	113	44	14	10	7	Clerical support workers	
พนักงานบริการ และผู้จำหน่ายสินค้า	21,029	672	1,453	2,285	2,516	2,683	2,730	2,581	2,229	1,627	995	583	675	Service and sales workers	
ผู้ปฏิบัติงานที่มีฝีมือด้านการเกษตร ป่าไม้ และการประมง	79,623	3,259	5,236	7,386	8,094	9,117	9,790	9,459	8,093	6,389	4,734	3,418	4,648	Skilled agricultural, forestry and fishery workers	
ช่างฝีมือ และผู้ปฏิบัติงานที่เกี่ยวข้อง	16,996	723	1,506	2,091	2,504	2,798	2,347	1,881	1,329	931	487	213	185	Craft and related trades workers	
ผู้ควบคุมเครื่องจักรโรงงานและเครื่องจักร และผู้ปฏิบัติงานด้านการประกอบ	4,648	131	269	478	590	705	712	626	514	299	194	77	51	Plant and machine operators and assemblers	
ผู้ประกอบอาชีพงานพื้นฐาน	17,577	1,346	2,077	2,356	2,274	2,173	2,063	1,769	1,383	886	569	362	320	Elementary occupations	
ทหาร	2,437	14	767	253	290	221	270	335	224	49	5	-	8	Armed forces occupations	
ทำงานแต่ไม่ทราบอาชีพ	2,762	126	225	460	416	392	349	310	218	141	47	34	45	Work but unknown occupation	
ไม่ทราบ	582	325	85	30	18	14	17	17	15	12	12	12	23	Unknown	

ตารางที่ 14 ประชากรอายุ 15 ปีขึ้นไปทำงานในรอบปี จำแนกตามหมวดอาชีพ กลุ่มอายุ เพศ และเขตการปกครอง (ต่อ)

Table 14 Usually economically active population 15 years of age and over by occupation, age group, sex and area (Contd.)

หมวดอาชีพ เพศ และเขตการปกครอง	รวม Total	กลุ่มอายุ Age group													Major occupation group, sex and area
		15 - 19	20 - 24	25 - 29	30 - 34	35 - 39	40 - 44	45 - 49	50 - 54	55 - 59	60 - 64	65 - 69	70 ขึ้นไป and over		
หญิง	201,620	17,923	16,726	17,396	19,082	21,164	22,050	20,675	17,773	13,768	10,006	7,300	17,758	Female	
ไม่ทำงาน	58,845	13,529	6,692	2,994	2,418	2,264	2,426	2,514	2,845	3,171	3,532	3,418	13,042	Not work	
ทำงาน	142,184	4,066	9,954	14,378	16,644	18,878	19,606	18,142	14,918	10,583	6,461	3,869	4,685	Work	
ผู้จัดการ ข้าราชการระดับอาวุโส และผู้บัญชาตติกาหมาย	993	1	28	59	109	160	189	144	128	82	48	21	25	Managers	
ผู้ประกอบวิชาชีพด้านต่าง ๆ	6,332	25	374	1,103	1,168	845	635	947	827	347	45	8	8	Professionals	
เจ้าหน้าที่เทคนิค และผู้ประกอบวิชาชีพ ที่เกี่ยวข้องกับด้านต่าง ๆ	2,831	37	281	556	481	488	359	269	209	77	43	14	18	Technicians and associate professionals	
เสมียน	2,746	42	364	712	559	408	264	212	123	36	14	12	1	Clerical support workers	
พนักงานบริการ และผู้จำหน่ายสินค้า	30,591	893	2,168	3,085	3,381	3,881	4,202	3,958	3,333	2,400	1,470	837	986	Service and sales workers	
ผู้ปฏิบัติงานที่มีฝีมือด้านการเกษตร ป่าไม้ และการประมง	68,013	1,704	4,115	5,408	6,764	8,370	9,383	8,998	7,765	5,936	3,901	2,509	3,159	Skilled agricultural, forestry and fishery workers	
ช่างฝีมือ และผู้ปฏิบัติงานที่เกี่ยวข้อง	9,725	307	669	988	1,417	1,801	1,589	1,088	738	506	292	150	179	Craft and related trades workers	
ผู้ควบคุมเครื่องจักรโรงงานและเครื่องจักร และผู้ปฏิบัติงานด้านการประกอบ	677	47	50	64	92	100	113	88	59	34	14	9	7	Plant and machine operators and assemblers	
ผู้ประกอบอาชีพงานพื้นฐาน	17,533	936	1,668	1,911	2,196	2,420	2,515	2,143	1,540	1,059	596	289	262	Elementary occupations	
ทหาร	17	1	9	1	1	-	1	2	-	1	-	-	-	Armed forces occupations	
ทำงานแต่ไม่ทราบอาชีพ	2,726	73	230	491	478	405	356	292	196	105	39	20	41	Work but unknown occupation	
ไม่ทราบ	591	328	79	23	19	22	18	19	10	14	12	13	31	Unknown	

ตารางที่ 14 ประชากรอายุ 15 ปีขึ้นไปทำงานในรอบปี จำแนกตามหมวดอาชีพ กลุ่มอายุ เพศ และเขตการปกครอง (ต่อ)

Table 14 Usually economically active population 15 years of age and over by occupation, age group, sex and area (Contd.)

หมวดอาชีพ เพศ และเขตการปกครอง	รวม Total	กลุ่มอายุ Age group													Major occupation group, sex and area
		15 - 19	20 - 24	25 - 29	30 - 34	35 - 39	40 - 44	45 - 49	50 - 54	55 - 59	60 - 64	65 - 69	70 ขึ้นไป and over		
ในเขตเทศบาล	198,831	18,339	17,867	18,177	19,108	20,372	20,889	20,157	17,616	13,526	9,995	6,929	15,858	Municipal area	
ไม่ทำงาน	53,693	13,388	7,151	2,947	2,143	1,897	2,008	2,169	2,397	2,721	3,178	2,984	10,708	Not work	
ทำงาน	144,501	4,585	10,622	15,199	16,941	18,451	18,864	17,971	15,208	10,794	6,809	3,933	5,123	Work	
ผู้จัดการ ข้าราชการระดับอาวุโส และผู้บัญชาตติกาหมาย	2,124	2	32	94	180	242	343	387	333	253	136	62	60	Managers	
ผู้ประกอบการวิชาชีพด้านต่าง ๆ	5,998	15	270	979	980	820	609	905	881	443	59	24	12	Professionals	
เจ้าหน้าที่เทคนิค และผู้ประกอบการวิชาชีพ ที่เกี่ยวข้องกับด้านต่าง ๆ	3,549	43	242	541	543	584	503	446	352	175	74	18	27	Technicians and associate professionals	
เสมียน	2,779	39	293	649	523	412	305	274	178	61	22	15	7	Clerical support workers	
พนักงานบริการ และผู้จำหน่ายสินค้า	34,769	1,023	2,438	3,605	3,929	4,280	4,569	4,409	3,849	2,791	1,754	944	1,177	Service and sales workers	
ผู้ปฏิบัติงานที่มีฝีมือด้านการเกษตร ป่าไม้ และการประมง	53,368	1,580	3,126	4,294	5,018	5,875	6,772	6,686	6,066	4,825	3,550	2,284	3,293	Skilled agricultural, forestry and fishery workers	
ช่างฝีมือ และผู้ปฏิบัติงานที่เกี่ยวข้อง	17,280	621	1,401	1,991	2,581	3,056	2,580	1,975	1,334	888	475	197	182	Craft and related trades workers	
ผู้ควบคุมเครื่องจักรโรงงานและเครื่องจักร และผู้ปฏิบัติงานด้านการประกอบ	3,018	81	163	279	349	444	471	414	347	226	146	58	39	Plant and machine operators and assemblers	
ผู้ประกอบการอาชีพงานพื้นฐาน	16,350	1,054	1,697	2,043	2,081	2,084	2,075	1,832	1,435	944	542	292	271	Elementary occupations	
ทหาร	2,262	13	746	235	271	203	249	298	195	43	2	-	7	Armed forces occupations	
ทำงานแต่ไม่ทราบอาชีพ	3,004	113	214	487	485	451	389	344	239	146	49	40	47	Work but unknown occupation	
ไม่ทราบ	638	365	94	31	23	23	16	17	12	10	8	11	27	Unknown	

ตารางที่ 14 ประชากรอายุ 15 ปีขึ้นไปทำงานในรอบปี จำแนกตามหมวดอาชีพ กลุ่มอายุ เพศ และเขตการปกครอง (ต่อ)

Table 14 Usually economically active population 15 years of age and over by occupation, age group, sex and area (Contd.)

หมวดอาชีพ เพศ และเขตการปกครอง	รวม Total	กลุ่มอายุ Age group													Major occupation group, sex and area
		15 - 19	20 - 24	25 - 29	30 - 34	35 - 39	40 - 44	45 - 49	50 - 54	55 - 59	60 - 64	65 - 69	70 ขึ้นไป and over		
ชาย	95,649	8,971	9,063	9,264	9,571	9,955	9,860	9,628	8,322	6,296	4,747	3,281	6,691	Male	
ไม่ทำงาน	20,185	5,941	2,961	1,209	747	551	533	590	669	782	1,173	1,163	3,867	Not work	
ทำงาน	75,151	2,844	6,050	8,039	8,815	9,395	9,321	9,033	7,646	5,510	3,573	2,115	2,811	Work	
ผู้จัดการ ข้าราชการระดับอาวุโส และผู้บัญชาตติกาหมาย	1,498	2	20	62	108	150	232	295	242	196	102	48	40	Managers	
ผู้ประกอบวิชาชีพด้านต่าง ๆ	1,872	8	66	270	247	262	193	269	305	195	28	18	10	Professionals	
เจ้าหน้าที่เทคนิค และผู้ประกอบวิชาชีพ ที่เกี่ยวข้องกับด้านต่าง ๆ	1,632	18	85	204	227	231	243	249	192	120	44	10	11	Technicians and associate professionals	
เสมียน	936	17	76	189	143	127	126	123	82	32	10	6	6	Clerical support workers	
พนักงานบริการ และผู้จำหน่ายสินค้า	14,532	451	1,008	1,580	1,745	1,808	1,831	1,797	1,552	1,146	721	403	490	Service and sales workers	
ผู้ปฏิบัติงานที่มีฝีมือด้านการเกษตร ป่าไม้ และการประมง	28,951	1,069	1,811	2,531	2,785	3,173	3,407	3,431	3,090	2,489	1,931	1,272	1,960	Skilled agricultural, forestry and fishery workers	
ช่างฝีมือ และผู้ปฏิบัติงานที่เกี่ยวข้อง	11,167	468	1,011	1,363	1,649	1,866	1,561	1,257	892	581	306	117	97	Craft and related trades workers	
ผู้ควบคุมเครื่องจักรโรงงานและเครื่องจักร และผู้ปฏิบัติงานด้านการประกอบ	2,685	57	139	249	314	407	411	371	309	202	139	53	35	Plant and machine operators and assemblers	
ผู้ประกอบอาชีพงานพื้นฐาน	8,120	670	988	1,135	1,089	950	876	762	667	420	262	165	137	Elementary occupations	
ทหาร	2,245	12	737	234	270	203	248	296	195	42	2	-	7	Armed forces occupations	
ทำงานแต่ไม่ทราบอาชีพ	1,513	72	109	222	239	218	193	182	121	87	28	22	19	Work but unknown occupation	
ไม่ทราบ	312	187	52	17	9	9	7	6	6	4	1	3	12	Unknown	

ตารางที่ 14 ประชากรอายุ 15 ปีขึ้นไปทำงานในรอบปี จำแนกตามหมวดอาชีพ กลุ่มอายุ เพศ และเขตการปกครอง (ต่อ)

Table 14 Usually economically active population 15 years of age and over by occupation, age group, sex and area (Contd.)

หมวดอาชีพ เพศ และเขตการปกครอง	รวม Total	กลุ่มอายุ Age group													Major occupation group, sex and area
		15 - 19	20 - 24	25 - 29	30 - 34	35 - 39	40 - 44	45 - 49	50 - 54	55 - 59	60 - 64	65 - 69	70 ขึ้นไป and over		
หญิง	103,182	9,367	8,804	8,913	9,536	10,417	11,029	10,529	9,295	7,230	5,247	3,648	9,167	Female	
ไม่ทำงาน	33,508	7,448	4,190	1,738	1,397	1,346	1,476	1,579	1,728	1,939	2,005	1,822	6,841	Not work	
ทำงาน	69,349	1,742	4,572	7,160	8,126	9,057	9,543	8,938	7,561	5,285	3,235	1,819	2,312	Work	
ผู้จัดการ ข้าราชการระดับอาวุโส และผู้บัญญัติกฎหมาย	626	-	12	33	72	92	111	92	90	57	34	13	20	Managers	
ผู้ประกอบวิชาชีพด้านต่าง ๆ	4,126	7	204	709	733	558	416	636	576	248	32	6	2	Professionals	
เจ้าหน้าที่เทคนิค และผู้ประกอบวิชาชีพ ที่เกี่ยวข้องกับด้านต่าง ๆ	1,916	26	157	338	316	353	260	197	160	55	30	8	17	Technicians and associate professionals	
เสมียน	1,843	23	217	460	381	285	179	151	96	30	12	9	1	Clerical support workers	
พนักงานบริการ และผู้จำหน่ายสินค้า	20,237	572	1,430	2,025	2,184	2,472	2,737	2,612	2,297	1,645	1,033	541	687	Service and sales workers	
ผู้ปฏิบัติงานที่มีฝีมือด้านการเกษตร ป่าไม้ และการประมง	24,417	511	1,315	1,763	2,233	2,702	3,364	3,255	2,976	2,335	1,619	1,011	1,333	Skilled agricultural, forestry and fishery workers	
ช่างฝีมือ และผู้ปฏิบัติงานที่เกี่ยวข้อง	6,114	153	389	628	932	1,190	1,020	717	443	307	169	80	85	Craft and related trades workers	
ผู้ควบคุมเครื่องจักรโรงงานและเครื่องจักร และผู้ปฏิบัติงานด้านการประกอบ	333	24	24	30	35	37	60	43	38	23	7	5	5	Plant and machine operators and assemblers	
ผู้ประกอบอาชีพงานพื้นฐาน	8,230	384	709	908	992	1,134	1,199	1,070	768	524	280	127	134	Elementary occupations	
ทหาร	17	1	9	1	1	-	1	2	-	1	-	-	-	Armed forces occupations	
ทำงานแต่ไม่ทราบอาชีพ	1,491	41	105	265	246	234	195	163	118	59	20	18	28	Work but unknown occupation	
ไม่ทราบ	326	178	42	15	14	15	10	12	6	6	7	8	15	Unknown	

ตารางที่ 14 ประชากรอายุ 15 ปีขึ้นไปทำงานในรอบปี จำแนกตามหมวดอาชีพ กลุ่มอายุ เพศ และเขตการปกครอง (ต่อ)

Table 14 Usually economically active population 15 years of age and over by occupation, age group, sex and area (Contd.)

หมวดอาชีพ เพศ และเขตการปกครอง	รวม Total	กลุ่มอายุ Age group													Major occupation group, sex and area
		15 - 19	20 - 24	25 - 29	30 - 34	35 - 39	40 - 44	45 - 49	50 - 54	55 - 59	60 - 64	65 - 69	70 ขึ้นไป and over		
นอกเขตเทศบาล	194,328	17,420	15,955	17,569	19,137	21,132	21,625	19,976	16,599	12,731	9,315	7,317	15,552	Non-municipal area	
ไม่ทำงาน	41,850	11,293	4,585	1,955	1,555	1,369	1,392	1,382	1,633	1,820	2,361	2,568	9,936	Not work	
ทำงาน	151,942	5,839	11,300	15,592	17,567	19,750	20,215	18,574	14,951	10,894	6,937	4,735	5,589	Work	
ผู้จัดการ ข้าราชการระดับอาวุโส และผู้บัญชาตติกาหมาย	1,356	1	24	76	115	197	240	270	179	155	64	22	13	Managers	
ผู้ประกอบการวิชาชีพด้านต่าง ๆ	3,213	19	217	535	590	424	332	460	425	173	22	7	9	Professionals	
เจ้าหน้าที่เทคนิค และผู้ประกอบการวิชาชีพ ที่เกี่ยวข้องกับด้านต่าง ๆ	1,658	20	171	326	292	256	193	169	133	47	22	13	17	Technicians and associate professionals	
เสมียน	1,413	52	232	330	273	200	134	102	58	19	6	7	1	Clerical support workers	
พนักงานบริการ และผู้จำหน่ายสินค้า	16,850	541	1,182	1,765	1,967	2,284	2,363	2,129	1,713	1,236	711	475	484	Service and sales workers	
ผู้ปฏิบัติงานที่มีฝีมือด้านการเกษตร ป่าไม้ และการประมง	94,268	3,382	6,225	8,501	9,840	11,613	12,402	11,771	9,792	7,500	5,085	3,643	4,514	Skilled agricultural, forestry and fishery workers	
ช่างฝีมือ และผู้ปฏิบัติงานที่เกี่ยวข้อง	9,440	409	774	1,089	1,340	1,543	1,357	995	733	548	304	166	182	Craft and related trades workers	
ผู้ควบคุมเครื่องจักรโรงงานและเครื่องจักร และผู้ปฏิบัติงานด้านการประกอบ	2,306	97	156	263	333	361	354	300	226	108	62	28	19	Plant and machine operators and assemblers	
ผู้ประกอบการอาชีพงานพื้นฐาน	18,760	1,228	2,048	2,224	2,388	2,508	2,503	2,080	1,488	1,000	622	360	311	Elementary occupations	
ทหาร	192	3	30	19	20	19	22	39	29	8	2	-	1	Armed forces occupations	
ทำงานแต่ไม่ทราบอาชีพ	2,485	86	241	464	409	346	316	258	175	100	37	14	39	Work but unknown occupation	
ไม่ทราบ	535	288	70	22	15	13	18	19	14	17	17	15	27	Unknown	

ตารางที่ 14 ประชากรอายุ 15 ปีขึ้นไปทำงานในรอบปี จำแนกตามหมวดอาชีพ กลุ่มอายุ เพศ และเขตการปกครอง (ต่อ)

Table 14 Usually economically active population 15 years of age and over by occupation, age group, sex and area (Contd.)

หมวดอาชีพ เพศ และเขตการปกครอง	รวม Total	กลุ่มอายุ Age group													Major occupation group, sex and area
		15 - 19	20 - 24	25 - 29	30 - 34	35 - 39	40 - 44	45 - 49	50 - 54	55 - 59	60 - 64	65 - 69	70 ขึ้นไป and over		
ชาย	95,890	8,864	8,033	9,086	9,592	10,385	10,604	9,830	8,121	6,193	4,557	3,665	6,961	Male	
ไม่ทำงาน	16,512	5,211	2,083	699	534	451	442	448	517	588	834	972	3,734	Not work	
ทำงาน	79,108	3,515	5,918	8,374	9,048	9,928	10,152	9,370	7,594	5,596	3,712	2,685	3,216	Work	
ผู้จัดการ ข้าราชการระดับอาวุโส และผู้บัญชาตติกาหมาย	989	-	8	50	78	129	162	219	141	130	50	14	8	Managers	
ผู้ประกอบวิชาชีพด้านต่าง ๆ	1,008	1	47	142	155	136	114	149	173	74	9	5	3	Professionals	
เจ้าหน้าที่เทคนิค และผู้ประกอบวิชาชีพ ที่เกี่ยวข้องกับด้านต่าง ๆ	743	8	48	108	127	121	94	97	84	24	9	7	16	Technicians and associate professionals	
เสมียน	510	33	85	78	95	76	49	40	31	13	3	5	1	Clerical support workers	
พนักงานบริการ และผู้จำหน่ายสินค้า	6,497	221	445	705	771	875	899	784	677	481	274	180	185	Service and sales workers	
ผู้ปฏิบัติงานที่มีฝีมือด้านการเกษตร ป่าไม้ และการประมง	50,671	2,189	3,425	4,855	5,309	5,945	6,383	6,028	5,003	3,900	2,803	2,146	2,688	Skilled agricultural, forestry and fishery workers	
ช่างฝีมือ และผู้ปฏิบัติงานที่เกี่ยวข้อง	5,829	255	494	729	856	933	787	624	438	350	181	96	88	Craft and related trades workers	
ผู้ควบคุมเครื่องจักรโรงงานและเครื่องจักร และผู้ปฏิบัติงานด้านการประกอบ	1,962	74	130	229	277	298	301	255	206	97	55	24	16	Plant and machine operators and assemblers	
ผู้ประกอบอาชีพงานพื้นฐาน	9,457	676	1,090	1,222	1,185	1,223	1,187	1,007	717	465	307	198	183	Elementary occupations	
ทหาร	192	3	30	19	20	19	22	39	29	8	2	-	1	Armed forces occupations	
ทำงานแต่ไม่ทราบอาชีพ	1,249	54	116	238	177	174	156	128	96	54	18	11	26	Work but unknown occupation	
ไม่ทราบ	270	139	33	14	9	6	10	11	10	8	11	9	11	Unknown	

ตารางที่ 14 ประชากรอายุ 15 ปีขึ้นไปทำงานในรอบปี จำแนกตามหมวดอาชีพ กลุ่มอายุ เพศ และเขตการปกครอง (ต่อ)

Table 14 Usually economically active population 15 years of age and over by occupation, age group, sex and area (Contd.)

หมวดอาชีพ เพศ และเขตการปกครอง	รวม Total	กลุ่มอายุ Age group													Major occupation group, sex and area
		15 - 19	20 - 24	25 - 29	30 - 34	35 - 39	40 - 44	45 - 49	50 - 54	55 - 59	60 - 64	65 - 69	70 ขึ้นไป and over		
หญิง	98,437	8,556	7,922	8,483	9,546	10,747	11,021	10,146	8,478	6,538	4,758	3,652	8,591	Female	
ไม่ทำงาน	25,338	6,082	2,502	1,256	1,021	918	950	935	1,117	1,232	1,527	1,596	6,202	Not work	
ทำงาน	72,835	2,324	5,383	7,218	8,519	9,821	10,063	9,204	7,357	5,298	3,226	2,050	2,373	Work	
ผู้จัดการ ข้าราชการระดับอาวุโส และผู้บัญชาตติกาหมาย	367	1	17	26	37	68	78	51	38	25	14	8	4	Managers	
ผู้ประกอบวิชาชีพด้านต่าง ๆ	2,206	18	170	394	435	288	219	311	251	99	13	2	6	Professionals	
เจ้าหน้าที่เทคนิค และผู้ประกอบวิชาชีพ ที่เกี่ยวข้องกับด้านต่าง ๆ	915	11	123	218	165	135	99	72	49	22	13	5	1	Technicians and associate professionals	
เสมียน	904	19	147	252	178	124	85	62	27	7	2	2	-	Clerical support workers	
พนักงานบริการ และผู้จำหน่ายสินค้า	10,354	321	737	1,059	1,196	1,409	1,465	1,345	1,036	755	437	296	298	Service and sales workers	
ผู้ปฏิบัติงานที่มีฝีมือด้านการเกษตร ป่าไม้ และการประมง	43,596	1,193	2,800	3,646	4,532	5,668	6,019	5,744	4,790	3,600	2,282	1,497	1,826	Skilled agricultural, forestry and fishery workers	
ช่างฝีมือ และผู้ปฏิบัติงานที่เกี่ยวข้อง	3,611	154	280	360	485	611	570	371	295	198	123	70	94	Craft and related trades workers	
ผู้ควบคุมเครื่องจักรโรงงานและเครื่องจักร และผู้ปฏิบัติงานด้านการประกอบ	344	22	26	34	57	63	53	44	20	11	7	5	2	Plant and machine operators and assemblers	
ผู้ประกอบอาชีพงานพื้นฐาน	9,303	552	958	1,003	1,203	1,286	1,316	1,073	772	535	316	162	128	Elementary occupations	
ทหาร	-	-	-	-	-	-	-	-	-	-	-	-	-	Armed forces occupations	
ทำงานแต่ไม่ทราบอาชีพ	1,236	32	124	226	232	172	160	130	79	46	19	2	13	Work but unknown occupation	
ไม่ทราบ	265	150	37	9	6	8	8	8	4	8	5	6	16	Unknown	

ตารางที่ 15 ประชากรอายุ 15 ปีขึ้นไปทำงานในรอบปี จำแนกตามหมวดอุตสาหกรรม กลุ่มอายุ เพศ และเขตการปกครอง

Table 15 Usually economically active population 15 years of age and over by industry, age group, sex and area

หมวดอุตสาหกรรม เพศ และเขตการปกครอง	รวม Total	กลุ่มอายุ Age group												Major industry group, sex and area
		15 - 19	20 - 24	25 - 29	30 - 34	35 - 39	40 - 44	45 - 49	50 - 54	55 - 59	60 - 64	65 - 69	70 ขึ้นไป and over	
ยอดรวม	296,443	10,424	21,923	30,790	34,508	38,201	39,079	36,545	30,159	21,688	13,746	8,668	10,712	Total
เกษตรกรรม การป่าไม้ และการประมง	155,689	5,599	10,311	13,844	15,896	18,458	20,109	19,189	16,461	12,778	8,934	6,123	7,987	Agriculture, forestry and fishing
การทำเหมืองแร่ และเหมืองหิน	145	6	15	17	37	16	21	10	12	7	1	2	-	Mining and quarrying
การผลิต	23,602	1,056	2,206	2,673	3,421	4,111	3,483	2,588	1,699	1,104	601	311	349	Manufacturing
การไฟฟ้า ก๊าซ ไอน้ำ และระบบปรับอากาศ	503	7	37	66	80	82	81	64	58	23	5	-	-	Electricity, gas, steam and air conditioning supply
การจัดหาน้ำ การจัดการ และการบำบัดน้ำเสีย ของเสีย และสิ่งปฏิกูล	153	6	8	25	11	15	28	22	13	17	7	1	1	Water supply; sewerage, waste management and remediation activities
การก่อสร้าง	8,839	449	709	969	1,102	1,241	1,245	1,151	864	581	311	125	92	Construction
การขายส่งและการขายปลีก การซ่อมยานยนต์และจักรยานยนต์	41,109	1,545	3,316	5,020	5,252	5,230	5,019	4,722	4,007	2,848	1,803	1,063	1,286	Wholesale and retail trade; repair of motor vehicles motorcycles
การขนส่ง และสถานที่เก็บสินค้า	2,373	22	82	188	242	313	377	384	310	207	135	67	45	Transportation and storage
ที่พักแรมและบริการด้านอาหาร	15,965	606	1,211	1,479	1,642	1,990	2,223	2,135	1,755	1,344	777	413	388	Accommodation and food service activities
ข้อมูลข่าวสารและการสื่อสาร	619	21	85	120	104	110	65	53	39	11	9	2	1	Information and communication
กิจกรรมทางการเงินและการประกันภัย	1,942	20	135	359	326	338	279	232	162	61	22	5	3	Financial and insurance activities
กิจกรรมอสังหาริมทรัพย์	262	5	23	22	24	30	31	31	38	12	17	7	20	Real estate activities
กิจกรรมทางวิชาชีพ วิทยาศาสตร์ และเทคนิค	665	7	50	109	101	94	89	87	73	34	11	2	7	Professional, scientific and technical activities
กิจกรรมการบริหาร และการบริการสนับสนุน	720	17	48	86	100	102	98	102	58	52	34	10	13	Administrative and support service activities
การบริหารราชการ การป้องกันประเทศ และการประกันสังคมภาคบังคับ	12,654	111	1,434	1,712	1,835	1,813	1,860	1,801	1,294	607	119	41	27	Public administration and defence; compulsory social security
การศึกษา	7,098	15	337	1,121	993	870	744	1,072	1,216	598	94	27	10	Education
กิจกรรมด้านสุขภาพและงานสังคมสงเคราะห์	4,071	33	309	651	797	694	514	540	300	151	44	24	15	Human health and social work activities
ศิลปะ ความบันเทิง และนันทนาการ	1,086	69	114	151	165	167	159	106	61	49	19	10	15	Arts, entertainment and recreation
กิจกรรมบริการด้านอื่น ๆ	4,026	80	229	402	495	668	625	521	391	265	185	73	92	Other service activities
กิจกรรมการจ้างงานในครัวเรือนส่วนบุคคล กิจกรรมการผลิตสินค้าและบริการ ที่ทำขึ้นเองเพื่อใช้ในครัวเรือน ซึ่งไม่สามารถ จำแนกกิจกรรมได้อย่างชัดเจน	11,793	599	1,009	1,291	1,411	1,436	1,640	1,402	1,086	787	544	311	278	Activities of households as employers; undifferentiated goods and services-producing activities of households for own use
กิจกรรมขององค์การระหว่างประเทศ และภาคีสมาชิก	1	-	-	-	-	-	-	-	-	-	1	-	-	Activities of extraterritorial organizations and bodies
ไม่ทราบ	3,130	152	255	485	476	423	389	334	261	152	71	50	83	Unknown

ตารางที่ 15 ประชากรอายุ 15 ปีขึ้นไปทำงานในรอบปี จำแนกตามหมวดอุตสาหกรรม กลุ่มอายุ เพศ และเขตการปกครอง (ต่อ)

Table 15 Usually economically active population 15 years of age and over by industry, age group, sex and area (Contd.)

หมวดอุตสาหกรรม เพศ และเขตการปกครอง	รวม Total	กลุ่มอายุ Age group												Major industry group, sex and area
		15 - 19	20 - 24	25 - 29	30 - 34	35 - 39	40 - 44	45 - 49	50 - 54	55 - 59	60 - 64	65 - 69	70 ขึ้นไป and over	
ชาย	154,259	6,358	11,968	16,412	17,864	19,323	19,473	18,403	15,241	11,106	7,285	4,799	6,027	Male
เกษตรกรรม การป่าไม้ และการประมง	84,220	3,660	5,845	8,013	8,735	9,634	10,281	9,821	8,406	6,631	4,896	3,535	4,763	Agriculture, forestry and fishing
การทำเหมืองแร่ และเหมืองหิน	110	6	9	16	23	11	18	7	11	6	1	2	-	Mining and quarrying
การผลิต	11,296	536	1,106	1,331	1,658	1,956	1,572	1,228	834	524	266	140	146	Manufacturing
การไฟฟ้า ก๊าซ ไอน้ำ และระบบปรับอากาศ	410	6	32	54	67	61	68	50	45	22	5	-	-	Electricity, gas, steam and air conditioning supply
การจัดหาน้ำ การจัดการ และการบำบัดน้ำเสีย ของเสีย และสิ่งปฏิกูล	117	4	4	19	10	12	19	20	7	16	6	1	1	Water supply; sewerage, waste management and remediation activities
การก่อสร้าง	6,872	322	510	710	820	967	941	910	714	503	278	113	84	Construction
การขายส่งและการขายปลีก การซ่อมยานยนต์และจักรยานยนต์	20,163	896	1,714	2,595	2,748	2,627	2,304	2,260	1,794	1,339	840	490	554	Wholesale and retail trade; repair of motor vehicles motorcycles
การขนส่ง และสถานที่เก็บสินค้า	2,032	20	64	160	201	265	299	336	275	182	126	63	43	Transportation and storage
ที่พักแรมและบริการด้านอาหาร	5,091	217	448	553	557	633	664	598	517	406	241	134	124	Accommodation and food service activities
ข้อมูลข่าวสารและการสื่อสาร	343	9	42	65	45	62	36	32	29	9	8	2	1	Information and communication
กิจกรรมทางการเงินและการประกันภัย	813	10	45	129	131	128	116	119	78	38	13	3	2	Financial and insurance activities
กิจกรรมอสังหาริมทรัพย์	134	-	5	9	15	11	22	16	28	8	12	1	9	Real estate activities
กิจกรรมทางวิชาชีพ วิทยาศาสตร์ และเทคนิค	365	7	20	41	46	47	54	55	54	26	10	2	3	Professional, scientific and technical activities
กิจกรรมการบริหาร และการบริการสนับสนุน	430	13	27	43	53	48	60	61	36	42	24	9	11	Administrative and support service activities
การบริหารราชการ การป้องกันประเทศ และการประกันสังคมภาคบังคับ	9,158	96	1,179	1,035	1,143	1,235	1,391	1,392	1,058	473	98	36	22	Public administration and defence; compulsory social security
การศึกษา	2,520	1	68	319	318	325	303	383	465	268	46	19	6	Education
กิจกรรมด้านสุขภาพและงานสังคมสงเคราะห์	908	4	52	150	147	164	113	108	80	52	17	13	9	Human health and social work activities
ศิลปะ ความบันเทิง และนันทนาการ	574	46	60	80	86	81	71	64	37	25	11	5	8	Arts, entertainment and recreation
กิจกรรมบริการด้านอื่น ๆ	1,344	38	90	157	166	184	179	126	121	100	83	41	58	Other service activities
กิจกรรมการจ้างงานในครัวเรือนส่วนบุคคล กิจกรรมการผลิตสินค้าและบริการ ที่ทำขึ้นเองเพื่อใช้ในครัวเรือน ซึ่งไม่สามารถ จำแนกกิจกรรมได้อย่างชัดเจน	5,754	363	528	694	664	662	754	656	511	357	266	159	139	Activities of households as employers; undifferentiated goods and services-producing activities of households for own use
กิจกรรมขององค์การระหว่างประเทศ และภาคีสมาชิก	1	-	-	-	-	-	-	-	-	-	1	-	-	Activities of extraterritorial organizations and bodies
ไม่ทราบ	1,602	102	119	241	232	210	210	162	139	78	37	29	44	Unknown

ตารางที่ 15 ประชากรอายุ 15 ปีขึ้นไปทำงานในรอบปี จำแนกตามหมวดอุตสาหกรรม กลุ่มอายุ เพศ และเขตการปกครอง (ต่อ)

Table 15 Usually economically active population 15 years of age and over by industry, age group, sex and area (Contd.)

หมวดอุตสาหกรรม เพศ และเขตการปกครอง	รวม Total	กลุ่มอายุ Age group												Major industry group, sex and area
		15 - 19	20 - 24	25 - 29	30 - 34	35 - 39	40 - 44	45 - 49	50 - 54	55 - 59	60 - 64	65 - 69	70 ขึ้นไป and over	
หญิง	142,184	4,066	9,954	14,378	16,644	18,878	19,606	18,142	14,918	10,583	6,461	3,869	4,685	Female
เกษตรกรรม การป่าไม้ และการประมง	71,469	1,939	4,466	5,831	7,160	8,824	9,828	9,368	8,055	6,147	4,039	2,587	3,225	Agriculture, forestry and fishing
การทำเหมืองแร่ และเหมืองหิน	34	-	6	1	14	5	3	3	1	1	-	-	-	Mining and quarrying
การผลิต	12,306	520	1,100	1,343	1,763	2,155	1,911	1,360	865	580	335	171	203	Manufacturing
การไฟฟ้า ก๊าซ ไอน้ำ และระบบปรับอากาศ	92	1	5	12	13	21	13	14	14	1	-	-	-	Electricity, gas, steam and air conditioning supply
การจัดหาน้ำ การจัดการ และการบำบัดน้ำเสีย ของเสีย และสิ่งปฏิกูล	36	2	4	6	1	3	9	2	6	1	1	-	-	Water supply; sewerage, waste management and remediation activities
การก่อสร้าง	1,967	127	198	259	282	274	305	241	150	78	34	12	8	Construction
การขายส่งและการขายปลีก การซ่อมยานยนต์และจักรยายนต์	20,947	649	1,602	2,425	2,503	2,602	2,715	2,462	2,212	1,509	962	573	732	Wholesale and retail trade; repair of motor vehicles motorcycles
การขนส่ง และสถานที่เก็บสินค้า	341	2	19	28	41	49	77	48	35	25	9	5	2	Transportation and storage
ที่พักแรมและบริการด้านอาหาร	10,874	389	763	926	1,086	1,357	1,559	1,538	1,238	938	536	279	265	Accommodation and food service activities
ข้อมูลข่าวสารและการสื่อสาร	276	11	43	55	59	47	28	20	10	1	1	-	-	Information and communication
กิจกรรมทางการเงินและการประกันภัย	1,129	10	90	229	195	209	163	114	83	23	10	1	1	Financial and insurance activities
กิจกรรมอสังหาริมทรัพย์	127	5	18	14	9	19	10	14	11	5	5	6	12	Real estate activities
กิจกรรมทางวิชาชีพ วิทยาศาสตร์ และเทคนิค	300	-	30	68	55	47	35	32	20	8	1	-	4	Professional, scientific and technical activities
กิจกรรมการบริหาร และการบริการสนับสนุน	290	3	21	43	48	53	37	41	21	10	10	1	1	Administrative and support service activities
การบริหารราชการ การป้องกันประเทศ และการประกันสังคมภาคบังคับ	3,496	15	255	677	692	579	470	409	237	134	21	5	5	Public administration and defence; compulsory social security
การศึกษา	4,578	14	269	802	676	546	441	689	751	329	48	8	4	Education
กิจกรรมด้านสุขภาพและงานสังคมสงเคราะห์	3,163	29	257	501	650	530	401	432	220	99	27	12	6	Human health and social work activities
ศิลปะ ความบันเทิง และนันทนาการ	511	22	54	72	78	86	88	42	24	24	8	6	7	Arts, entertainment and recreation
กิจกรรมบริการด้านอื่น ๆ	2,682	41	139	245	328	484	446	394	270	165	102	32	34	Other service activities
กิจกรรมการจ้างงานในครัวเรือนส่วนบุคคล กิจกรรมการผลิตสินค้าและบริการ ที่ทำขึ้นเองเพื่อใช้ในครัวเรือน ซึ่งไม่สามารถ จำแนกกิจกรรมได้อย่างชัดเจน	6,039	236	481	597	747	773	886	747	575	430	278	151	138	Activities of households as employers; undifferentiated goods- and services-producing activities of households for own use
กิจกรรมขององค์การระหว่างประเทศ และภาคีสมาชิก	-	-	-	-	-	-	-	-	-	-	-	-	-	Activities of extraterritorial organizations and bodies
ไม่ทราบ	1,528	50	135	244	244	213	179	172	122	74	35	20	39	Unknown

ตารางที่ 15 ประชากรอายุ 15 ปีขึ้นไปทำงานในรอบปี จำแนกตามหมวดอุตสาหกรรม กลุ่มอายุ เพศ และเขตการปกครอง (ต่อ)

Table 15 Usually economically active population 15 years of age and over by industry, age group, sex and area (Contd.)

หมวดอุตสาหกรรม เพศ และเขตการปกครอง	รวม Total	กลุ่มอายุ Age group												Major industry group, sex and area
		15 - 19	20 - 24	25 - 29	30 - 34	35 - 39	40 - 44	45 - 49	50 - 54	55 - 59	60 - 64	65 - 69	70 ขึ้นไป and over	
ในเขตเทศบาล	144,501	4,585	10,622	15,199	16,941	18,451	18,864	17,971	15,208	10,794	6,809	3,933	5,123	Municipal area
เกษตรกรรม การป่าไม้ และการประมง	56,708	1,891	3,627	4,798	5,417	6,232	7,078	6,974	6,315	5,000	3,652	2,361	3,363	Agriculture, forestry and fishing
การทำเหมืองแร่ และเหมืองหิน	45	3	1	-	6	8	5	3	9	6	1	2	-	Mining and quarrying
การผลิต	13,250	449	983	1,390	1,990	2,431	2,084	1,553	1,023	656	364	154	175	Manufacturing
การไฟฟ้า ก๊าซ ไอน้ำ และระบบปรับอากาศ	261	2	16	31	43	45	41	35	33	12	2	-	-	Electricity, gas, steam and air conditioning supply
การจัดหาน้ำ การจัดการ และการบำบัดน้ำเสีย ของเสีย และสิ่งปฏิกูล	76	1	2	13	6	11	15	12	6	8	1	-	-	Water supply; sewerage, waste management and remediation activities
การก่อสร้าง	5,020	261	409	558	596	723	705	658	492	314	183	61	58	Construction
การขายส่งและการขายปลีก การซ่อมยานยนต์และจักรยายนต์	26,952	955	2,136	3,267	3,448	3,367	3,229	3,078	2,700	1,947	1,250	686	888	Wholesale and retail trade; repair of motor vehicles motorcycles
การขนส่ง และสถานที่เก็บสินค้า	1,465	9	46	103	131	179	240	230	197	150	94	53	32	Transportation and storage
ที่พักแรมและบริการด้านอาหาร	10,898	398	819	1,011	1,106	1,305	1,482	1,460	1,249	934	558	289	287	Accommodation and food service activities
ข้อมูลข่าวสารและการสื่อสาร	382	9	48	73	64	77	39	28	27	8	6	1	1	Information and communication
กิจกรรมทางการเงินและการประกันภัย	1,331	11	77	254	227	229	187	166	112	45	17	5	1	Financial and insurance activities
กิจกรรมอสังหาริมทรัพย์	143	-	7	9	14	16	16	19	19	10	10	5	18	Real estate activities
กิจกรรมทางวิชาชีพ วิทยาศาสตร์ และเทคนิค	480	7	30	79	67	65	62	71	57	25	9	1	6	Professional, scientific and technical activities
กิจกรรมการบริหาร และการบริการสนับสนุน	493	8	31	68	66	73	56	68	46	43	23	7	5	Administrative and support service activities
การบริหารราชการ การป้องกันประเทศ และการประกันสังคมภาคบังคับ	9,331	99	1,235	1,302	1,333	1,287	1,315	1,277	922	428	80	30	22	Public administration and defence; compulsory social security
การศึกษา	4,079	6	176	633	506	467	389	642	780	401	52	21	7	Education
กิจกรรมด้านสุขภาพและงานสังคมสงเคราะห์	2,752	17	188	413	544	459	355	386	216	116	37	13	8	Human health and social work activities
ศิลปะ ความบันเทิง และนันทนาการ	782	53	77	110	121	126	109	75	41	38	14	6	14	Arts, entertainment and recreation
กิจกรรมบริการด้านอื่น ๆ	2,874	53	140	264	339	472	452	392	301	197	144	55	67	Other service activities
กิจกรรมการจ้างงานในครัวเรือนส่วนบุคคล กิจกรรมการผลิตสินค้าและบริการ ที่ทำขึ้นเองเพื่อใช้ในครัวเรือน ซึ่งไม่สามารถ จำแนกกิจกรรมได้อย่างชัดเจน	5,471	264	451	587	667	648	794	645	512	361	268	147	127	Activities of households as employers; undifferentiated goods and services-producing activities of households for own use
กิจกรรมขององค์การระหว่างประเทศ และภาคีสมาชิก	1	-	-	-	-	-	-	-	-	-	1	-	-	Activities of extraterritorial organizations and bodies
ไม่ทราบ	1,705	88	124	235	248	230	211	197	151	95	43	38	45	Unknown

ตารางที่ 15 ประชากรอายุ 15 ปีขึ้นไปทำงานในรอบปี จำแนกตามหมวดอุตสาหกรรม กลุ่มอายุ เพศ และเขตการปกครอง (ต่อ)

Table 15 Usually economically active population 15 years of age and over by industry, age group, sex and area (Contd.)

หมวดอุตสาหกรรม เพศ และเขตการปกครอง	รวม Total	กลุ่มอายุ Age group													Major industry group, sex and area
		15 - 19	20 - 24	25 - 29	30 - 34	35 - 39	40 - 44	45 - 49	50 - 54	55 - 59	60 - 64	65 - 69	70 ขึ้นไป and over		
ชาย	75,151	2,844	6,050	8,039	8,815	9,395	9,321	9,033	7,646	5,510	3,573	2,115	2,811	Male	
เกษตรกรรม การป่าไม้ และการประมง	30,870	1,272	2,122	2,824	3,042	3,352	3,575	3,567	3,219	2,580	1,990	1,326	2,001	Agriculture, forestry and fishing	
การทำเหมืองแร่ และเหมืองหิน	38	3	1	-	6	5	5	2	8	5	1	2	-	Mining and quarrying	
การผลิต	6,827	272	549	745	1,007	1,221	1,016	770	565	355	179	73	75	Manufacturing	
การไฟฟ้า ก๊าซ ไอน้ำ และระบบปรับอากาศ	210	2	13	23	39	31	34	28	26	11	2	-	-	Electricity, gas, steam and air conditioning supply	
การจัดหาน้ำ การจัดการ และการบำบัดน้ำเสีย ของเสีย และสิ่งปฏิกูล	57	-	2	9	5	9	9	12	1	8	1	-	-	Water supply; sewerage, waste management and remediation activities	
การก่อสร้าง	3,863	208	281	386	449	556	517	524	410	265	160	54	53	Construction	
การขายส่งและการขายปลีก การซ่อมยานยนต์และจักรยายนต์	13,455	521	1,105	1,721	1,860	1,756	1,515	1,479	1,232	939	603	331	392	Wholesale and retail trade; repair of motor vehicles motorcycles	
การขนส่ง และสถานที่เก็บสินค้า	1,258	9	38	86	107	157	190	205	171	130	88	48	30	Transportation and storage	
ที่พักแรมและบริการด้านอาหาร	3,609	160	328	393	390	420	439	445	377	288	177	93	98	Accommodation and food service activities	
ข้อมูลข่าวสารและการสื่อสาร	223	7	21	38	33	47	25	18	20	7	5	1	1	Information and communication	
กิจกรรมทางการเงินและการประกันภัย	551	8	25	96	85	71	78	89	55	29	11	3	-	Financial and insurance activities	
กิจกรรมอสังหาริมทรัพย์	68	-	1	2	8	3	10	9	14	5	7	-	8	Real estate activities	
กิจกรรมทางวิชาชีพ วิทยาศาสตร์ และเทคนิค	275	7	12	32	29	34	39	47	44	19	8	1	2	Professional, scientific and technical activities	
กิจกรรมการบริหาร และการบริการสนับสนุน	290	6	16	31	34	35	33	46	30	33	15	7	5	Administrative and support service activities	
การบริหารราชการ การป้องกันประเทศ และการประกันสังคมภาคบังคับ	6,932	88	1,070	857	866	883	1,011	990	742	318	63	25	19	Public administration and defence; compulsory social security	
การศึกษา	1,291	1	41	148	150	143	122	208	259	178	21	16	5	Education	
กิจกรรมด้านสุขภาพและงานสังคมสงเคราะห์	592	1	28	83	95	104	76	77	58	42	15	7	6	Human health and social work activities	
ศิลปะ ความบันเทิง และนันทนาการ	414	37	39	59	62	63	46	45	26	19	8	3	7	Arts, entertainment and recreation	
กิจกรรมบริการด้านอื่น ๆ	902	28	52	99	114	115	120	91	86	72	60	31	36	Other service activities	
กิจกรรมการจ้างงานในครัวเรือนส่วนบุคคล กิจกรรมการผลิตสินค้าและบริการ ที่ทำขึ้นเองเพื่อใช้ในครัวเรือน ซึ่งไม่สามารถ จำแนกกิจกรรมได้อย่างชัดเจน	2,562	150	244	300	312	282	343	285	227	157	134	72	56	Activities of households as employers; undifferentiated goods and services-producing activities of households for own use	
กิจกรรมขององค์การระหว่างประเทศ และภาคีสมาชิก	1	-	-	-	-	-	-	-	-	-	1	-	-	Activities of extraterritorial organizations and bodies	
ไม่ทราบ	863	61	62	108	125	110	116	94	76	49	24	20	19	Unknown	

ตารางที่ 15 ประชากรอายุ 15 ปีขึ้นไปทำงานในรอบปี จำแนกตามหมวดอุตสาหกรรม กลุ่มอายุ เพศ และเขตการปกครอง (ต่อ)

Table 15 Usually economically active population 15 years of age and over by industry, age group, sex and area (Contd.)

หมวดอุตสาหกรรม เพศ และเขตการปกครอง	รวม Total	กลุ่มอายุ Age group												Major industry group, sex and area
		15 - 19	20 - 24	25 - 29	30 - 34	35 - 39	40 - 44	45 - 49	50 - 54	55 - 59	60 - 64	65 - 69	70 ขึ้นไป and over	
หญิง	69,349	1,742	4,572	7,160	8,126	9,057	9,543	8,938	7,561	5,285	3,235	1,819	2,312	Female
เกษตรกรรม การป่าไม้ และการประมง	25,838	618	1,505	1,974	2,375	2,880	3,503	3,407	3,096	2,420	1,662	1,035	1,362	Agriculture, forestry and fishing
การทำเหมืองแร่ และเหมืองหิน	7	-	-	-	-	4	-	1	1	1	-	-	-	Mining and quarrying
การผลิต	6,422	176	434	645	983	1,210	1,068	782	458	301	185	81	100	Manufacturing
การไฟฟ้า ก๊าซ ไอน้ำ และระบบปรับอากาศ	51	-	3	8	4	13	7	7	7	1	-	-	-	Electricity, gas, steam and air conditioning supply
การจัดหาน้ำ การจัดการ และการบำบัดน้ำเสีย ของเสีย และสิ่งปฏิกูล	19	1	-	3	1	2	6	-	5	-	-	-	-	Water supply; sewerage, waste management and remediation activities
การก่อสร้าง	1,157	53	129	172	148	168	188	134	82	49	23	7	5	Construction
การขายส่งและการขายปลีก การซ่อมยานยนต์และจักรยายนต์	13,498	434	1,030	1,547	1,587	1,611	1,714	1,598	1,468	1,008	647	355	496	Wholesale and retail trade; repair of motor vehicles motorcycles
การขนส่ง และสถานที่เก็บสินค้า	207	-	8	18	25	23	49	25	26	20	6	5	2	Transportation and storage
ที่พักแรมและบริการด้านอาหาร	7,290	237	491	618	717	886	1,042	1,015	872	646	381	196	189	Accommodation and food service activities
ข้อมูลข่าวสารและการสื่อสาร	159	3	26	35	31	30	14	10	7	1	1	-	-	Information and communication
กิจกรรมทางการเงินและการประกันภัย	780	3	51	158	142	159	109	77	56	16	5	1	1	Financial and insurance activities
กิจกรรมอสังหาริมทรัพย์	75	-	6	7	6	13	6	10	5	5	3	5	11	Real estate activities
กิจกรรมทางวิชาชีพ วิทยาศาสตร์ และเทคนิค	205	-	18	47	38	31	23	24	13	6	1	-	4	Professional, scientific and technical activities
กิจกรรมการบริหาร และการบริการสนับสนุน	204	2	15	37	32	38	22	22	17	10	8	-	-	Administrative and support service activities
การบริหารราชการ การป้องกันประเทศ และการประกันสังคมภาคบังคับ	2,398	10	165	445	468	404	305	287	180	110	16	5	4	Public administration and defence; compulsory social security
การศึกษา	2,788	5	135	485	356	324	267	434	520	223	31	5	2	Education
กิจกรรมด้านสุขภาพและงานสังคมสงเคราะห์	2,160	16	159	330	449	356	278	310	158	73	23	6	2	Human health and social work activities
ศิลปะ ความบันเทิง และนันทนาการ	367	16	38	52	59	62	62	30	15	19	6	2	7	Arts, entertainment and recreation
กิจกรรมบริการด้านอื่น ๆ	1,972	24	88	165	226	357	333	301	215	125	84	23	31	Other service activities
กิจกรรมการจ้างงานในครัวเรือนส่วนบุคคล กิจกรรมการผลิตสินค้าและบริการ ที่ทำขึ้นเองเพื่อใช้ในครัวเรือน ซึ่งไม่สามารถ จำแนกกิจกรรมได้อย่างชัดเจน	2,909	114	207	287	356	365	451	359	285	204	135	74	71	Activities of households as employers; undifferentiated goods and services-producing activities of households for own use
กิจกรรมขององค์การระหว่างประเทศ และภาคีสมาชิก	-	-	-	-	-	-	-	-	-	-	-	-	-	Activities of extraterritorial organizations and bodies
ไม่ทราบ	842	27	62	128	123	120	96	104	75	46	19	18	25	Unknown

ตารางที่ 15 ประชากรอายุ 15 ปีขึ้นไปทำงานในรอบปี จำแนกตามหมวดอุตสาหกรรม กลุ่มอายุ เพศ และเขตการปกครอง (ต่อ)

Table 15 Usually economically active population 15 years of age and over by industry, age group, sex and area (Contd.)

หมวดอุตสาหกรรม เพศ และเขตการปกครอง	รวม Total	กลุ่มอายุ Age group												Major industry group, sex and area
		15 - 19	20 - 24	25 - 29	30 - 34	35 - 39	40 - 44	45 - 49	50 - 54	55 - 59	60 - 64	65 - 69	70 ขึ้นไป and over	
นอกเขตเทศบาล	151,942	5,839	11,300	15,592	17,567	19,750	20,215	18,574	14,951	10,894	6,937	4,735	5,589	Non-municipal area
เกษตรกรรม การป่าไม้ และการประมง	98,980	3,708	6,684	9,046	10,479	12,225	13,031	12,215	10,147	7,778	5,282	3,762	4,624	Agriculture, forestry and fishing
การทำเหมืองแร่ และเหมืองหิน	99	2	14	17	31	8	17	7	3	1	-	-	-	Mining and quarrying
การผลิต	10,352	607	1,223	1,283	1,431	1,681	1,400	1,035	677	448	237	157	174	Manufacturing
การไฟฟ้า ก๊าซ ไอน้ำ และระบบปรับอากาศ	242	5	21	35	38	38	40	29	25	10	2	-	-	Electricity, gas, steam and air conditioning supply
การจัดหาน้ำ การจัดการ และการบำบัดน้ำเสีย ของเสีย และสิ่งปฏิกูล	77	5	5	12	4	4	13	10	7	9	6	1	1	Water supply; sewerage, waste management and remediation activities
การก่อสร้าง	3,819	188	299	412	505	517	540	493	372	267	128	64	34	Construction
การขายส่งและการขายปลีก การซ่อมยานยนต์และจักรยายนต์	14,157	590	1,180	1,752	1,804	1,862	1,789	1,645	1,307	901	552	377	398	Wholesale and retail trade; repair of motor vehicles motorcycles
การขนส่ง และสถานที่เก็บสินค้า	908	13	36	84	111	134	137	153	113	57	41	15	13	Transportation and storage
ที่พักแรมและบริการด้านอาหาร	5,067	208	392	469	536	685	741	675	507	410	219	124	101	Accommodation and food service activities
ข้อมูลข่าวสารและการสื่อสาร	237	11	38	47	40	33	25	24	11	2	4	1	-	Information and communication
กิจกรรมทางการเงินและการประกันภัย	611	8	59	105	99	108	92	66	50	16	6	-	2	Financial and insurance activities
กิจกรรมอสังหาริมทรัพย์	118	5	16	13	10	14	16	11	19	3	7	2	2	Real estate activities
กิจกรรมทางวิชาชีพ วิทยาศาสตร์ และเทคนิค	185	-	20	30	33	29	27	16	16	9	2	1	1	Professional, scientific and technical activities
กิจกรรมการบริหาร และการบริการสนับสนุน	226	9	17	18	34	29	42	34	11	9	12	3	8	Administrative and support service activities
การบริหารราชการ การป้องกันประเทศ และการประกันสังคมภาคบังคับ	3,323	12	199	410	501	526	545	524	372	178	40	11	5	Public administration and defence; compulsory social security
การศึกษา	3,018	9	161	488	487	403	355	430	436	196	42	7	3	Education
กิจกรรมด้านสุขภาพและงานสังคมสงเคราะห์	1,319	16	122	238	253	235	159	153	84	36	7	11	7	Human health and social work activities
ศิลปะ ความบันเทิง และนันทนาการ	304	16	37	41	44	41	50	32	21	10	6	5	1	Arts, entertainment and recreation
กิจกรรมบริการด้านอื่น ๆ	1,151	27	89	139	156	196	172	129	91	68	41	19	25	Other service activities
กิจกรรมการจ้างงานในครัวเรือนส่วนบุคคล กิจกรรมการผลิตสินค้าและบริการ ที่ทำขึ้นเองเพื่อใช้ในครัวเรือน ซึ่งไม่สามารถ จำแนกกิจกรรมได้อย่างชัดเจน	6,322	335	558	704	744	788	846	758	574	426	275	164	151	Activities of households as employers; undifferentiated goods and services-producing activities of households for own use
กิจกรรมขององค์การระหว่างประเทศ และภาคีสมาชิก	-	-	-	-	-	-	-	-	-	-	-	-	-	Activities of extraterritorial organizations and bodies
ไม่ทราบ	1,425	65	131	250	228	193	178	137	110	57	28	11	38	Unknown

ตารางที่ 15 ประชากรอายุ 15 ปีขึ้นไปทำงานในรอบปี จำแนกตามหมวดอุตสาหกรรม กลุ่มอายุ เพศ และเขตการปกครอง (ต่อ)

Table 15 Usually economically active population 15 years of age and over by industry, age group, sex and area (Contd.)

หมวดอุตสาหกรรม เพศ และเขตการปกครอง	รวม Total	กลุ่มอายุ Age group												Major industry group, sex and area
		15 - 19	20 - 24	25 - 29	30 - 34	35 - 39	40 - 44	45 - 49	50 - 54	55 - 59	60 - 64	65 - 69	70 ขึ้นไป and over	
ชาย	79,108	3,515	5,918	8,374	9,048	9,928	10,152	9,370	7,594	5,596	3,712	2,685	3,216	Male
เกษตรกรรม การป่าไม้ และการประมง	53,350	2,388	3,723	5,189	5,693	6,282	6,705	6,254	5,187	4,051	2,906	2,209	2,762	Agriculture, forestry and fishing
การทำเหมืองแร่ และเหมืองหิน	72	2	8	16	17	7	13	4	3	1	-	-	-	Mining and quarrying
การผลิต	4,469	264	557	585	651	735	557	457	269	169	88	67	71	Manufacturing
การไฟฟ้า ก๊าซ ไอน้ำ และระบบปรับอากาศ	200	4	20	31	29	30	34	22	18	10	2	-	-	Electricity, gas, steam and air conditioning supply
การจัดหาน้ำ การจัดการ และการบำบัดน้ำเสีย ของเสีย และสิ่งปฏิกูล	60	4	1	9	4	3	9	8	6	8	5	1	1	Water supply; sewerage, waste management and remediation activities
การก่อสร้าง	3,009	114	230	324	371	411	424	386	304	238	118	59	31	Construction
การขายส่งและการขายปลีก การซ่อมยานยนต์และจักรยายนต์	6,708	375	609	875	888	871	789	781	563	399	237	159	162	Wholesale and retail trade; repair of motor vehicles motorcycles
การขนส่ง และสถานที่เก็บสินค้า	774	11	26	74	94	108	109	131	104	52	38	15	13	Transportation and storage
ที่พักแรมและบริการด้านอาหาร	1,483	56	119	160	167	214	224	152	141	119	64	41	25	Accommodation and food service activities
ข้อมูลข่าวสารและการสื่อสาร	120	3	21	27	12	16	11	14	9	2	4	1	-	Information and communication
กิจกรรมทางการเงินและการประกันภัย	262	2	20	34	45	58	38	29	23	9	1	-	2	Financial and insurance activities
กิจกรรมอสังหาริมทรัพย์	67	-	4	7	7	7	12	7	13	3	5	1	1	Real estate activities
กิจกรรมทางวิชาชีพ วิทยาศาสตร์ และเทคนิค	90	-	8	9	17	13	15	8	9	7	2	1	1	Professional, scientific and technical activities
กิจกรรมการบริหาร และการบริการสนับสนุน	140	8	11	12	19	14	27	15	7	9	9	2	7	Administrative and support service activities
การบริหารราชการ การป้องกันประเทศ และการประกันสังคมภาคบังคับ	2,225	7	110	177	277	352	380	402	315	155	35	11	4	Public administration and defence; compulsory social security
การศึกษา	1,229	-	28	171	168	182	181	175	206	90	25	3	1	Education
กิจกรรมด้านสุขภาพและงานสังคมสงเคราะห์	317	3	23	66	52	60	37	31	22	10	2	6	3	Human health and social work activities
ศิลปะ ความบันเทิง และนันทนาการ	160	9	21	21	25	17	24	19	12	6	3	1	1	Arts, entertainment and recreation
กิจกรรมบริการด้านอื่น ๆ	441	10	38	59	53	69	59	35	35	28	23	10	22	Other service activities
กิจกรรมการจ้างงานในครัวเรือนส่วนบุคคล กิจกรรมการผลิตสินค้าและบริการ ที่ทำขึ้นเองเพื่อใช้ในครัวเรือน ซึ่งไม่สามารถ จำแนกกิจกรรมได้อย่างชัดเจน	3,192	213	284	394	352	380	411	370	284	200	132	87	83	Activities of households as employers; undifferentiated goods and services-producing activities of households for own use
กิจกรรมขององค์การระหว่างประเทศ และภาคีสมาชิก	-	-	-	-	-	-	-	-	-	-	-	-	-	Activities of extraterritorial organizations and bodies
ไม่ทราบ	739	41	57	134	107	99	94	68	63	29	13	9	25	Unknown

ตารางที่ 15 ประชากรอายุ 15 ปีขึ้นไปทำงานในรอบปี จำแนกตามหมวดอุตสาหกรรม กลุ่มอายุ เพศ และเขตการปกครอง (ต่อ)

Table 15 Usually economically active population 15 years of age and over by industry, age group, sex and area (Contd.)

หมวดอุตสาหกรรม เพศ และเขตการปกครอง	รวม Total	กลุ่มอายุ Age group												Major industry group, sex and area
		15 - 19	20 - 24	25 - 29	30 - 34	35 - 39	40 - 44	45 - 49	50 - 54	55 - 59	60 - 64	65 - 69	70 ขึ้นไป and over	
หญิง	72,835	2,324	5,383	7,218	8,519	9,821	10,063	9,204	7,357	5,298	3,226	2,050	2,373	Female
เกษตรกรรม การป่าไม้ และการประมง	45,630	1,321	2,961	3,857	4,785	5,943	6,325	5,961	4,959	3,727	2,376	1,553	1,862	Agriculture, forestry and fishing
การทำเหมืองแร่ และเหมืองหิน	27	-	6	1	14	1	3	2	-	-	-	-	-	Mining and quarrying
การผลิต	5,883	343	666	697	780	946	843	578	408	279	150	90	104	Manufacturing
การไฟฟ้า ก๊าซ ไอน้ำ และระบบปรับอากาศ	42	1	1	4	9	8	6	7	7	-	-	-	-	Electricity, gas, steam and air conditioning supply
การจัดหาน้ำ การจัดการ และการบำบัดน้ำเสีย ของเสีย และสิ่งปฏิกูล	17	1	4	2	-	1	4	2	1	1	1	-	-	Water supply; sewerage, waste management and remediation activities
การก่อสร้าง	810	74	70	88	134	106	116	107	68	29	10	5	2	Construction
การขายส่งและการขายปลีก การซ่อมยานยนต์และจักรยานยนต์	7,449	215	571	878	916	992	1,001	864	744	501	315	218	236	Wholesale and retail trade; repair of motor vehicles motorcycles
การขนส่ง และสถานที่เก็บสินค้า	134	2	10	10	17	26	28	23	9	5	3	-	-	Transportation and storage
ที่พักแรมและบริการด้านอาหาร	3,584	152	272	309	369	471	517	523	366	291	155	83	76	Accommodation and food service activities
ข้อมูลข่าวสารและการสื่อสาร	117	9	16	20	28	17	15	10	2	-	-	-	-	Information and communication
กิจกรรมทางการเงินและการประกันภัย	349	6	39	72	53	51	54	37	27	7	4	-	-	Financial and insurance activities
กิจกรรมอสังหาริมทรัพย์	52	5	13	7	3	6	4	4	6	-	2	1	1	Real estate activities
กิจกรรมทางวิชาชีพ วิทยาศาสตร์ และเทคนิค	94	-	12	21	16	16	12	8	7	2	-	-	-	Professional, scientific and technical activities
กิจกรรมการบริหาร และการบริการสนับสนุน	86	1	5	6	15	15	15	19	4	-	3	1	1	Administrative and support service activities
การบริหารราชการ การป้องกันประเทศ และการประกันสังคมภาคบังคับ	1,098	4	89	233	224	174	165	122	57	23	4	-	1	Public administration and defence; compulsory social security
การศึกษา	1,789	9	134	317	319	221	174	255	230	107	17	3	2	Education
กิจกรรมด้านสุขภาพและงานสังคมสงเคราะห์	1,002	12	98	171	201	175	122	122	62	25	4	5	3	Human health and social work activities
ศิลปะ ความบันเทิง และนันทนาการ	144	7	16	20	19	24	26	12	9	5	2	3	-	Arts, entertainment and recreation
กิจกรรมบริการด้านอื่น ๆ	710	17	51	80	103	127	113	93	55	40	19	9	3	Other service activities
กิจกรรมการจ้างงานในครัวเรือนส่วนบุคคล กิจกรรมการผลิตสินค้าและบริการ ที่ทำขึ้นเองเพื่อใช้ในครัวเรือน ซึ่งไม่สามารถ จำแนกกิจกรรมได้อย่างชัดเจน	3,131	122	273	311	392	408	436	387	290	226	143	77	68	Activities of households as employers; undifferentiated goods and services-producing activities of households for own use
กิจกรรมขององค์การระหว่างประเทศ และภาคีสมาชิก	-	-	-	-	-	-	-	-	-	-	-	-	-	Activities of extraterritorial organizations and bodies
ไม่ทราบ	686	23	74	116	121	94	84	69	47	28	16	2	13	Unknown

ตารางที่ 16 ประชากรอายุ 15 ปีขึ้นไปทำงานในรอบปี จำแนกตามสถานภาพการทำงาน กลุ่มอายุ เพศ และเขตการปกครอง

Table 16 Usually economically active population 15 years of age and over by work status, age group, sex and area

กลุ่มอายุ เพศ และเขตการปกครอง	รวม Total	สถานภาพการทำงาน Work status								Age group, sex and area
		นายจ้าง Employer	ผู้ประกอบการ ธุรกิจส่วนตัว โดยไม่มีลูกจ้าง Own account worker	ผู้ช่วยธุรกิจ ในครัวเรือน โดยไม่ได้รับค่าจ้าง Unpaid family worker	ลูกจ้าง Employee			สมาชิกของ การรวมกลุ่ม Member of producer's cooperatives	ไม่ทราบ Unknown	
					รัฐบาล Government employee	รัฐวิสาหกิจ Government enterprise	เอกชน Private employee			
ยอดรวม	296,443	7,546	98,683	62,885	22,315	1,117	103,560	282	56	Total
15 - 19	10,424	42	675	2,904	154	8	6,612	7	23	15 - 19
20 - 24	21,923	111	2,454	5,512	1,962	82	11,772	23	7	20 - 24
25 - 29	30,790	323	4,879	7,126	3,174	146	15,095	41	6	25 - 29
30 - 34	34,508	573	7,591	7,623	3,357	152	15,175	33	4	30 - 34
35 - 39	38,201	862	11,219	7,936	3,087	182	14,870	41	5	35 - 39
40 - 44	39,079	1,073	13,814	7,984	2,919	180	13,050	56	3	40 - 44
45 - 49	36,545	1,150	14,597	7,086	3,296	150	10,233	32	1	45 - 49
50 - 54	30,159	1,023	13,156	5,940	2,748	132	7,134	22	3	50 - 54
55 - 59	21,688	813	10,733	4,271	1,306	59	4,495	10	1	55 - 59
60 - 64	13,746	563	7,594	2,756	197	18	2,609	8	1	60 - 64
65 - 69	8,668	378	5,216	1,662	73	5	1,327	7	1	65 - 69
70 ขึ้นไป	10,712	635	6,755	2,086	44	4	1,187	1	1	70 and over

ตารางที่ 16 ประชากรอายุ 15 ปีขึ้นไปทำงานในรอบปี จำแนกตามสถานภาพการทำงาน กลุ่มอายุ เพศ และเขตการปกครอง (ต่อ)

Table 16 Usually economically active population 15 years of age and over by work status, age group, sex and area (Contd.)

กลุ่มอายุ เพศ และเขตการปกครอง	รวม Total	สถานภาพการทำงาน Work status								Age group, sex and area
		นายจ้าง Employer	ผู้ประกอบการ ธุรกิจส่วนตัว โดยไม่มีลูกจ้าง Own account worker	ผู้ช่วยธุรกิจ ในครัวเรือน โดยไม่ได้รับค่าจ้าง Unpaid family worker	ลูกจ้าง Employee			สมาชิกของ การรวมกลุ่ม Member of producer's cooperatives	ไม่ทราบ Unknown	
					รัฐบาล Government employee	รัฐวิสาหกิจ Government enterprise	เอกชน Private employee			
ชาย	154,259	4,817	58,323	22,106	12,250	726	55,859	147	32	Male
15 - 19	6,358	28	416	1,786	104	7	3,993	6	18	15 - 19
20 - 24	11,968	74	1,457	2,914	1,278	39	6,192	11	3	20 - 24
25 - 29	16,412	210	2,909	3,555	1,428	100	8,182	26	3	25 - 29
30 - 34	17,864	366	4,499	3,119	1,556	98	8,207	18	1	30 - 34
35 - 39	19,323	556	6,470	2,779	1,632	106	7,756	23	1	35 - 39
40 - 44	19,473	664	7,815	2,287	1,757	109	6,812	26	1	40 - 44
45 - 49	18,403	761	8,414	1,787	1,857	113	5,457	13	-	45 - 49
50 - 54	15,241	649	7,616	1,409	1,616	86	3,851	12	1	50 - 54
55 - 59	11,106	518	6,342	949	796	47	2,449	4	1	55 - 59
60 - 64	7,285	354	4,712	576	129	13	1,496	4	1	60 - 64
65 - 69	4,799	233	3,327	396	61	5	775	3	-	65 - 69
70 ขึ้นไป	6,027	405	4,347	548	34	3	690	1	-	70 and over

ตารางที่ 16 ประชากรอายุ 15 ปีขึ้นไปทำงานในรอบปี จำแนกตามสถานภาพการทำงาน กลุ่มอายุ เพศ และเขตการปกครอง (ต่อ)

Table 16 Usually economically active population 15 years of age and over by work status, age group, sex and area (Contd.)

กลุ่มอายุ เพศ และเขตการปกครอง	รวม Total	สถานภาพการทำงาน Work status								Age group, sex and area
		นายจ้าง Employer	ผู้ประกอบการ ธุรกิจส่วนตัว โดยไม่มีลูกจ้าง Own account worker	ผู้ช่วยธุรกิจ ในครัวเรือน โดยไม่ได้รับค่าจ้าง Unpaid family worker	ลูกจ้าง Employee			สมาชิกของ การรวมกลุ่ม Member of producer's cooperatives	ไม่ทราบ Unknown	
					รัฐบาล Government employee	รัฐวิสาหกิจ Government enterprise	เอกชน Private employee			
หญิง	142,184	2,729	40,360	40,779	10,065	392	47,701	134	24	Female
15 - 19	4,066	15	258	1,118	49	1	2,619	1	5	15 - 19
20 - 24	9,954	37	998	2,597	684	43	5,581	12	4	20 - 24
25 - 29	14,378	113	1,971	3,571	1,745	47	6,914	15	3	25 - 29
30 - 34	16,644	207	3,092	4,503	1,801	55	6,968	15	2	30 - 34
35 - 39	18,878	306	4,749	5,157	1,455	76	7,114	18	3	35 - 39
40 - 44	19,606	409	5,998	5,697	1,161	71	6,238	30	1	40 - 44
45 - 49	18,142	388	6,184	5,299	1,439	37	4,776	18	1	45 - 49
50 - 54	14,918	374	5,540	4,531	1,132	46	3,283	10	2	50 - 54
55 - 59	10,583	295	4,391	3,322	510	11	2,046	7	-	55 - 59
60 - 64	6,461	209	2,882	2,180	67	5	1,113	4	-	60 - 64
65 - 69	3,869	145	1,889	1,266	11	-	552	5	1	65 - 69
70 ขึ้นไป	4,685	230	2,408	1,538	10	1	497	-	1	70 and over

ตารางที่ 16 ประชากรอายุ 15 ปีขึ้นไปทำงานในรอบปี จำแนกตามสถานภาพการทำงาน กลุ่มอายุ เพศ และเขตการปกครอง (ต่อ)

Table 16 Usually economically active population 15 years of age and over by work status, age group, sex and area (Contd.)

กลุ่มอายุ เพศ และเขตการปกครอง	รวม Total	สถานภาพการทำงาน Work status								Age group, sex and area
		นายจ้าง Employer	ผู้ประกอบการ ธุรกิจส่วนตัว โดยไม่มีลูกจ้าง Own account worker	ผู้ช่วยธุรกิจ ในครัวเรือน โดยไม่ได้รับค่าจ้าง Unpaid family worker	ลูกจ้าง Employee			สมาชิกของ การรวมกลุ่ม Member of producer's cooperatives	ไม่ทราบ Unknown	
					รัฐบาล Government employee	รัฐวิสาหกิจ Government enterprise	เอกชน Private employee			
ในเขตเทศบาล	144,501	4,551	46,908	27,764	15,377	683	49,067	114	38	Municipal area
15 - 19	4,585	33	313	1,204	125	5	2,884	2	19	15 - 19
20 - 24	10,622	81	1,202	2,281	1,497	45	5,505	7	3	20 - 24
25 - 29	15,199	210	2,417	3,048	2,170	87	7,245	17	3	25 - 29
30 - 34	16,941	348	3,620	3,382	2,248	91	7,238	12	2	30 - 34
35 - 39	18,451	507	5,148	3,455	2,092	118	7,113	16	2	35 - 39
40 - 44	18,864	634	6,434	3,534	1,980	109	6,152	18	1	40 - 44
45 - 49	17,971	680	6,884	3,130	2,257	95	4,909	15	-	45 - 49
50 - 54	15,208	635	6,365	2,718	1,873	84	3,518	11	3	50 - 54
55 - 59	10,794	483	5,182	2,013	922	33	2,158	3	1	55 - 59
60 - 64	6,809	339	3,789	1,307	130	11	1,227	6	-	60 - 64
65 - 69	3,933	216	2,351	722	53	3	583	5	-	65 - 69
70 ขึ้นไป	5,123	385	3,203	969	28	1	537	-	1	70 and over

ตารางที่ 16 ประชากรอายุ 15 ปีขึ้นไปทำงานในรอบปี จำแนกตามสถานภาพการทำงาน กลุ่มอายุ เพศ และเขตการปกครอง (ต่อ)

Table 16 Usually economically active population 15 years of age and over by work status, age group, sex and area (Contd.)

กลุ่มอายุ เพศ และเขตการปกครอง	รวม Total	สถานภาพการทำงาน Work status								Age group, sex and area
		นายจ้าง Employer	ผู้ประกอบการ ธุรกิจส่วนตัว โดยไม่มีลูกจ้าง Own account worker	ผู้ช่วยธุรกิจ ในครัวเรือน โดยไม่ได้รับค่าจ้าง Unpaid family worker	ลูกจ้าง Employee			สมาชิกของ การรวมกลุ่ม Member of producer's cooperatives	ไม่ทราบ Unknown	
					รัฐบาล Government employee	รัฐวิสาหกิจ Government enterprise	เอกชน Private employee			
ชาย	75,151	2,897	26,933	9,546	8,829	429	26,447	49	22	Male
15 - 19	2,844	25	192	733	95	3	1,778	2	15	15 - 19
20 - 24	6,050	54	713	1,236	1,105	21	2,916	3	2	20 - 24
25 - 29	8,039	137	1,410	1,515	1,080	52	3,835	8	2	25 - 29
30 - 34	8,815	221	2,151	1,363	1,108	60	3,906	7	-	30 - 34
35 - 39	9,395	323	2,952	1,216	1,126	67	3,708	3	-	35 - 39
40 - 44	9,321	374	3,474	975	1,238	65	3,187	8	-	40 - 44
45 - 49	9,033	465	3,811	778	1,291	73	2,607	7	-	45 - 49
50 - 54	7,646	399	3,539	639	1,081	52	1,932	3	1	50 - 54
55 - 59	5,510	309	3,017	411	552	25	1,194	1	1	55 - 59
60 - 64	3,573	208	2,270	264	85	8	736	2	-	60 - 64
65 - 69	2,115	138	1,417	162	45	3	346	3	-	65 - 69
70 ขึ้นไป	2,811	244	1,986	254	23	-	303	-	-	70 and over

ตารางที่ 16 ประชากรอายุ 15 ปีขึ้นไปทำงานในรอบปี จำแนกตามสถานภาพการทำงาน กลุ่มอายุ เพศ และเขตการปกครอง (ต่อ)

Table 16 Usually economically active population 15 years of age and over by work status, age group, sex and area (Contd.)

กลุ่มอายุ เพศ และเขตการปกครอง	รวม Total	สถานภาพการทำงาน Work status							สมาชิกของ การรวมกลุ่ม Member of producer's cooperatives	ไม่ทราบ Unknown	Age group, sex and area
		นายจ้าง Employer	ผู้ประกอบการ ธุรกิจส่วนตัว โดยไม่มีลูกจ้าง Own account worker	ผู้ช่วยธุรกิจ ในครัวเรือน โดยไม่ได้รับค่าจ้าง Unpaid family worker	ลูกจ้าง Employee			เอกชน Private employee			
					รัฐบาล Government employee	รัฐวิสาหกิจ Government enterprise					
หญิง	69,349	1,654	19,975	18,217	6,547	254	22,620	66	16	Female	
15 - 19	1,742	8	121	471	30	1	1,106	-	5	15 - 19	
20 - 24	4,572	27	489	1,046	393	24	2,589	3	1	20 - 24	
25 - 29	7,160	73	1,007	1,533	1,090	35	3,410	9	1	25 - 29	
30 - 34	8,126	127	1,469	2,019	1,141	31	3,332	5	2	30 - 34	
35 - 39	9,057	184	2,197	2,239	966	51	3,405	13	2	35 - 39	
40 - 44	9,543	260	2,960	2,559	743	45	2,965	10	1	40 - 44	
45 - 49	8,938	215	3,073	2,352	966	22	2,301	8	-	45 - 49	
50 - 54	7,561	236	2,825	2,079	792	32	1,586	8	2	50 - 54	
55 - 59	5,285	174	2,164	1,602	370	8	964	2	-	55 - 59	
60 - 64	3,235	131	1,519	1,043	45	3	491	4	-	60 - 64	
65 - 69	1,819	78	934	560	8	-	237	2	-	65 - 69	
70 ขึ้นไป	2,312	140	1,216	715	5	1	234	-	1	70 and over	

ตารางที่ 16 ประชากรอายุ 15 ปีขึ้นไปทำงานในรอบปี จำแนกตามสถานภาพการทำงาน กลุ่มอายุ เพศ และเขตการปกครอง (ต่อ)

Table 16 Usually economically active population 15 years of age and over by work status, age group, sex and area (Contd.)

กลุ่มอายุ เพศ และเขตการปกครอง	รวม Total	สถานภาพการทำงาน Work status							สมาชิกของ การรวมกลุ่ม Member of producer's cooperatives	ไม่ทราบ Unknown	Age group, sex and area
		นายจ้าง Employer	ผู้ประกอบการ ธุรกิจส่วนตัว โดยไม่มีลูกจ้าง Own account worker	ผู้ช่วยธุรกิจ ในครัวเรือน โดยไม่ได้รับค่าจ้าง Unpaid family worker	ลูกจ้าง Employee			เอกชน Private employee			
					รัฐบาล Government employee	รัฐวิสาหกิจ Government enterprise					
นอกเขตเทศบาล	151,942	2,995	51,775	35,121	6,939	435	54,493	167	18	Non-municipal area	
15 - 19	5,839	9	362	1,701	28	3	3,728	4	3	15 - 19	
20 - 24	11,300	29	1,252	3,231	464	36	6,268	16	4	20 - 24	
25 - 29	15,592	113	2,462	4,078	1,003	59	7,850	24	2	25 - 29	
30 - 34	17,567	225	3,971	4,241	1,109	61	7,937	21	1	30 - 34	
35 - 39	19,750	355	6,070	4,481	995	65	7,757	25	2	35 - 39	
40 - 44	20,215	439	7,380	4,450	938	71	6,898	38	1	40 - 44	
45 - 49	18,574	469	7,713	3,955	1,039	55	5,324	16	1	45 - 49	
50 - 54	14,951	388	6,792	3,221	876	48	3,617	10	-	50 - 54	
55 - 59	10,894	331	5,551	2,258	385	26	2,337	7	-	55 - 59	
60 - 64	6,937	224	3,805	1,449	66	7	1,382	2	1	60 - 64	
65 - 69	4,735	163	2,865	939	19	1	744	2	1	65 - 69	
70 ขึ้นไป	5,589	250	3,552	1,117	16	3	651	1	-	70 and over	

ตารางที่ 16 ประชากรอายุ 15 ปีขึ้นไปทำงานในรอบปี จำแนกตามสถานภาพการทำงาน กลุ่มอายุ เพศ และเขตการปกครอง (ต่อ)

Table 16 Usually economically active population 15 years of age and over by work status, age group, sex and area (Contd.)

กลุ่มอายุ เพศ และเขตการปกครอง	รวม Total	สถานภาพการทำงาน Work status								Age group, sex and area
		นายจ้าง Employer	ผู้ประกอบการ ธุรกิจส่วนตัว โดยไม่มีลูกจ้าง Own account worker	ผู้ช่วยธุรกิจ ในครัวเรือน โดยไม่ได้รับค่าจ้าง Unpaid family worker	ลูกจ้าง Employee			สมาชิกของ การรวมกลุ่ม Member of producer's cooperatives	ไม่ทราบ Unknown	
					รัฐบาล Government employee	รัฐวิสาหกิจ Government enterprise	เอกชน Private employee			
ชาย	79,108	1,919	31,390	12,560	3,421	297	29,412	99	10	Male
15 - 19	3,515	2	225	1,053	9	3	2,216	3	3	15 - 19
20 - 24	5,918	20	743	1,679	173	18	3,276	8	1	20 - 24
25 - 29	8,374	73	1,498	2,040	348	48	4,347	18	1	25 - 29
30 - 34	9,048	145	2,348	1,756	448	38	4,301	11	1	30 - 34
35 - 39	9,928	233	3,518	1,563	506	39	4,048	20	1	35 - 39
40 - 44	10,152	290	4,342	1,312	520	44	3,625	18	1	40 - 44
45 - 49	9,370	296	4,603	1,009	567	40	2,850	6	-	45 - 49
50 - 54	7,594	250	4,077	770	535	35	1,919	8	-	50 - 54
55 - 59	5,596	209	3,324	538	245	22	1,255	2	-	55 - 59
60 - 64	3,712	146	2,442	312	44	5	759	2	1	60 - 64
65 - 69	2,685	96	1,910	233	16	1	428	-	-	65 - 69
70 ขึ้นไป	3,216	160	2,361	294	10	3	388	1	-	70 and over

ตารางที่ 16 ประชากรอายุ 15 ปีขึ้นไปทำงานในรอบปี จำแนกตามสถานภาพการทำงาน กลุ่มอายุ เพศ และเขตการปกครอง (ต่อ)

Table 16 Usually economically active population 15 years of age and over by work status, age group, sex and area (Contd.)

กลุ่มอายุ เพศ และเขตการปกครอง	รวม Total	สถานภาพการทำงาน Work status								Age group, sex and area
		นายจ้าง Employer	ผู้ประกอบการ ธุรกิจส่วนตัว โดยไม่มีลูกจ้าง Own account worker	ผู้ช่วยธุรกิจ ในครัวเรือน โดยไม่ได้รับค่าจ้าง Unpaid family worker	ลูกจ้าง Employee			สมาชิกของ การรวมกลุ่ม Member of producer's cooperatives	ไม่ทราบ Unknown	
					รัฐบาล Government employee	รัฐวิสาหกิจ Government enterprise	เอกชน Private employee			
หญิง	72,835	1,076	20,385	22,561	3,518	138	25,081	69	7	Female
15 - 19	2,324	7	137	647	19	-	1,512	1	-	15 - 19
20 - 24	5,383	9	509	1,552	291	18	2,992	8	3	20 - 24
25 - 29	7,218	40	963	2,038	655	11	3,503	5	1	25 - 29
30 - 34	8,519	80	1,623	2,485	661	23	3,637	10	-	30 - 34
35 - 39	9,821	122	2,552	2,918	489	25	3,709	5	1	35 - 39
40 - 44	10,063	149	3,038	3,138	418	26	3,273	20	-	40 - 44
45 - 49	9,204	173	3,111	2,947	473	15	2,475	10	1	45 - 49
50 - 54	7,357	138	2,715	2,451	340	13	1,697	2	-	50 - 54
55 - 59	5,298	122	2,227	1,720	140	3	1,082	4	-	55 - 59
60 - 64	3,226	79	1,363	1,137	22	2	622	-	-	60 - 64
65 - 69	2,050	67	955	706	3	-	315	2	1	65 - 69
70 ขึ้นไป	2,373	90	1,192	823	5	-	263	-	-	70 and over

ตารางที่ 17 ประชากร จำแนกตามสถานที่เกิด เพศ และเขตการปกครอง

Table 17 Population by place of birth, sex and area

สถานที่เกิด	ประชากร Population			ในเขตเทศบาล Municipal area			นอกเขตเทศบาล Non-municipal area			Place of birth
	รวม	ชาย	หญิง	รวม	ชาย	หญิง	รวม	ชาย	หญิง	
	Total	Male	Female	Total	Male	Female	Total	Male	Female	
ยอดรวม	485,611	239,428	246,183	243,126	118,261	124,865	242,486	121,168	121,318	Total
เกิดในประเทศ	461,722	226,317	235,405	231,095	111,541	119,555	230,626	114,776	115,850	Native Born
กรุงเทพมหานคร	7,833	3,957	3,877	4,660	2,332	2,327	3,173	1,624	1,549	Bangkok Metropolis
กาญจนบุรี	1,165	604	561	619	336	283	546	268	278	Kanchanaburi
จันทบุรี	334,922	163,688	171,234	167,039	80,197	86,842	167,884	83,491	84,393	Chanthaburi
ฉะเชิงเทรา	3,097	1,507	1,590	1,393	672	720	1,705	835	870	Chachoengsao
ชลบุรี	6,688	3,474	3,214	3,123	1,641	1,482	3,565	1,833	1,732	Chon Buri
ชัยนาท	832	409	423	477	237	240	355	172	184	Chai Nat
ตราด	4,755	2,034	2,721	3,394	1,413	1,982	1,360	621	739	Trat
นครนายก	833	440	393	392	212	180	441	228	213	Nakhon Nayok
นครปฐม	1,554	771	783	865	421	444	689	350	339	Nakhon Pathom
นนทบุรี	1,062	533	529	481	239	242	581	294	287	Nonthaburi
ปทุมธานี	720	364	357	221	108	113	499	256	243	Pathum Thani
ประจวบคีรีขันธ์	370	192	179	206	107	99	164	85	79	Prachuap Khiri Khan
ปราจีนบุรี	6,038	2,867	3,170	3,251	1,465	1,787	2,786	1,403	1,383	Prachin Buri
พระนครศรีอยุธยา	1,471	717	754	774	382	391	698	335	363	Phra Nakhon Si Ayutthaya
เพชรบุรี	615	311	304	412	216	196	202	95	108	Phetchaburi
ระยอง	11,923	5,868	6,055	3,391	1,592	1,799	8,532	4,276	4,255	Rayong
ราชบุรี	1,143	603	540	668	353	314	475	249	226	Ratchaburi
ลพบุรี	4,472	2,138	2,334	2,129	976	1,153	2,343	1,162	1,181	Lop Buri
สมุทรปราการ	2,157	1,077	1,080	800	410	389	1,358	666	691	Samut Prakarn

ตารางที่ 17 ประชากร จำแนกตามสถานที่เกิด เพศ และเขตการปกครอง (ต่อ)

Table 17 Population by place of birth, sex and area (Contd.)

สถานที่เกิด	ประชากร Population			ในเขตเทศบาล Municipal area			นอกเขตเทศบาล Non-municipal area			Place of birth
	รวม	ชาย	หญิง	รวม	ชาย	หญิง	รวม	ชาย	หญิง	
	Total	Male	Female	Total	Male	Female	Total	Male	Female	
สมุทรสงคราม	459	257	202	260	145	115	199	111	87	Samut Songkhram
สมุทรสาคร	595	309	286	317	154	163	278	155	123	Samut Sakhon
สระแก้ว	412	201	211	195	93	102	217	108	109	Sa Kaeo
สระบุรี	3,111	1,465	1,646	1,634	753	881	1,477	712	765	Saraburi
สิงห์บุรี	447	238	210	263	132	131	185	106	79	Sing Buri
สุพรรณบุรี	2,107	1,061	1,046	1,090	561	529	1,017	500	517	Suphanburi
อ่างทอง	656	298	358	332	154	178	324	144	180	Ang Thong
กำแพงเพชร	1,384	688	695	746	380	366	638	308	330	Kamphaeng Phet
เชียงใหม่	1,123	482	641	753	332	420	371	150	221	Chiang Rai
เชียงใหม่	557	210	347	383	139	244	174	71	103	Chiang Mai
ตาก	471	217	255	306	142	164	165	74	91	Tak
นครสวรรค์	3,800	1,851	1,948	2,083	1,036	1,047	1,716	815	901	Nakhon Sawan
น่าน	270	137	133	175	94	80	95	43	53	Nan
พะเยา	434	154	280	286	99	186	149	55	94	Phayao
พิจิตร	1,588	771	817	881	441	440	707	330	377	Phichit
พิษณุโลก	932	451	481	513	251	261	420	200	219	Phitsanulok
เพชรบูรณ์	2,656	1,288	1,368	1,278	581	697	1,378	706	672	Phetchabun
แพร่	382	164	218	230	86	144	153	78	74	Phrae
แม่ฮ่องสอน	67	32	35	41	19	22	26	13	13	Mae Hong Son
ลำปาง	606	290	316	442	219	223	165	71	94	Lampang
ลำพูน	198	95	103	117	54	64	81	42	39	Lamphun

ตารางที่ 17 ประชากร จำแนกตามสถานที่เกิด เพศ และเขตการปกครอง (ต่อ)

Table 17 Population by place of birth, sex and area (Contd.)

สถานที่เกิด	ประชากร Population			ในเขตเทศบาล Municipal area			นอกเขตเทศบาล Non-municipal area			Place of birth
	รวม	ชาย	หญิง	รวม	ชาย	หญิง	รวม	ชาย	หญิง	
	Total	Male	Female	Total	Male	Female	Total	Male	Female	
สุโขทัย	804	412	392	512	256	257	292	156	136	Sukhothai
อุดรดิต	560	260	300	325	146	179	235	114	121	Uttaradit
อุทัยธานี	338	178	160	196	113	82	142	65	77	Uthai Thani
กาฬสินธุ์	950	482	468	497	262	235	453	219	233	Kalasin
ขอนแก่น	2,369	1,159	1,210	1,350	680	671	1,018	479	540	Khon kaen
ชัยภูมิ	1,586	775	811	914	450	464	671	325	346	Chaiyaphum
นครพนม	1,561	718	843	785	341	444	777	378	399	Nakhon phanom
นครราชสีมา	5,641	2,733	2,908	2,986	1,445	1,540	2,655	1,287	1,368	Nakhon Ratchasima
บุรีรัมย์	3,562	1,731	1,831	1,788	880	908	1,774	850	923	Buri Ram
มหาสารคาม	3,987	2,109	1,878	2,554	1,325	1,229	1,433	784	650	Maha Sarakham
มุกดาหาร	413	224	189	234	125	109	179	99	80	Mukdahan
ยโสธร	580	322	258	357	185	172	223	137	86	Yasothon
ร้อยเอ็ด	2,595	1,295	1,300	1,360	667	694	1,235	629	606	Roi Et
เลย	567	263	304	298	137	162	269	127	142	Loei
ศรีสะเกษ	5,169	2,625	2,544	1,849	919	930	3,320	1,707	1,614	Si Sa Ket
สกลนคร	1,131	508	623	584	255	329	546	253	294	Sakon Nakhon
สุรินทร์	3,322	1,743	1,579	1,531	813	718	1,791	930	861	Surin
หนองคาย	1,136	558	578	543	255	288	593	303	289	Nong Khai
อุดรธานี	2,569	1,244	1,326	1,375	659	717	1,194	585	609	Udon Thani
อุบลราชธานี	5,206	2,658	2,548	2,091	1,076	1,015	3,115	1,582	1,533	Ubon Ratchathani
หนองบัวลำภู	107	58	49	68	31	37	39	26	12	Nong Bua Lamphu

ตารางที่ 17 ประชากร จำแนกตามสถานที่เกิด เพศ และเขตการปกครอง (ต่อ)

Table 17 Population by place of birth, sex and area (Contd.)

สถานที่เกิด	ประชากร Population			ในเขตเทศบาล Municipal area			นอกเขตเทศบาล Non-municipal area			Place of birth
	รวม	ชาย	หญิง	รวม	ชาย	หญิง	รวม	ชาย	หญิง	
	Total	Male	Female	Total	Male	Female	Total	Male	Female	
อำนาจเจริญ	43	25	18	27	16	11	16	9	7	Amnat Charoen
กระบี่	58	35	24	37	27	10	21	8	13	Krabi
ชุมพร	258	133	124	146	75	71	112	59	53	Chumphon
ตรัง	172	91	81	104	53	51	68	38	30	Trang
นครศรีธรรมราช	747	397	349	407	218	189	339	179	160	Nakhon Si Thammarat
นราธิวาส	207	109	98	163	89	74	44	20	24	Narathiwat
ปัตตานี	157	74	82	125	60	65	32	14	18	Pattani
พังงา	67	28	39	41	18	23	26	10	16	Phangnga
พัทลุง	146	83	62	61	43	18	85	41	45	Phatthalung
ภูเก็ต	86	48	39	54	28	25	32	19	13	Phuket
ยะลา	232	129	103	145	81	64	87	48	39	Yala
ระนอง	60	41	19	39	29	10	21	12	9	Ranong
สงขลา	485	243	242	303	156	147	183	87	95	Songkhla
สตูล	55	29	26	26	12	14	29	17	12	Satun
สุราษฎร์ธานี	334	181	153	180	105	76	154	76	78	Surat Thani
ไม่ทราบจังหวัด	556	403	153	423	336	87	133	67	66	Unknown province
เกิดต่างประเทศ	23,887	13,111	10,777	12,029	6,719	5,310	11,858	6,392	5,466	Foreign Born
อื่น ๆ	-	-	-	-	-	-	-	-	-	Others
ไม่ทราบประเทศ	45	38	7	10	10	-	36	29	7	Unknown country
ไม่ทราบ	2	1	1	1	1	-	1	-	1	Unknown

ตารางที่ 18 ประชากร จำแนกตามลักษณะการย้ายถิ่น เพศ และเขตการปกครอง

Table 18 Population by migrated sex and area

ลักษณะการย้ายถิ่น	ประชากร Population			ในเขตเทศบาล Municipal area			นอกเขตเทศบาล Non-municipal area			Migration
	รวม	ชาย	หญิง	รวม	ชาย	หญิง	รวม	ชาย	หญิง	
	Total	Male	Female	Total	Male	Female	Total	Male	Female	
ยอดรวม	485,611	239,428	246,183	243,126	118,261	124,865	242,486	121,168	121,318	Total
ผู้ที่อาศัยอยู่ในจังหวัดที่เกิดใน พ.ศ. 2553	334,922	163,688	171,234	167,039	80,197	86,842	167,884	83,491	84,393	Living in province of birth in 2010
ไม่เคยย้ายถิ่นตั้งแต่ พ.ศ. 2548	319,119	155,837	163,283	156,055	74,748	81,307	163,064	81,088	81,976	Has not migrated since 2005
ย้ายถิ่นตั้งแต่ พ.ศ. 2548	15,803	7,852	7,951	10,984	5,449	5,535	4,820	2,403	2,416	Migrated since 2005
ย้ายภายในจังหวัด	13,398	6,676	6,722	9,474	4,710	4,764	3,924	1,966	1,958	Migrated within province
ย้ายมาจากจังหวัดอื่น	2,365	1,166	1,199	1,470	729	741	894	437	458	Migrated from other province
ย้ายมาจากต่างประเทศ	39	9	30	38	9	29	1	-	1	Migrated from abroad
ไม่ทราบว่าย้ายมาจากไหน	1	-	1	1	-	1	-	-	-	Migrated from unknown
ไม่ทราบว่าย้ายถิ่นหรือไม่	-	-	-	-	-	-	-	-	-	Unknown
ผู้ที่ไม่อาศัยอยู่ในจังหวัดที่เกิดใน พ.ศ. 2553	126,243	62,225	64,018	63,634	31,008	32,626	62,609	31,217	31,392	Not living in province of birth in 2010
ไม่เคยย้ายถิ่นตั้งแต่ พ.ศ. 2548	98,863	48,113	50,750	47,490	22,610	24,880	51,373	25,503	25,870	Has not migrated since 2005
ย้ายถิ่นตั้งแต่ พ.ศ. 2548	27,380	14,112	13,268	16,144	8,398	7,746	11,236	5,714	5,522	Migrated since 2005
ย้ายภายในจังหวัด	6,974	3,497	3,477	4,604	2,287	2,317	2,370	1,210	1,161	Migrated within province
ย้ายมาจากจังหวัดที่เกิด	13,945	7,002	6,943	7,757	3,837	3,920	6,189	3,166	3,023	Migrated from province of birth
ย้ายมาจากจังหวัดอื่น	6,433	3,599	2,834	3,769	2,269	1,500	2,664	1,330	1,335	Migrated from other province
ย้ายมาจากต่างประเทศ	27	14	13	14	5	9	13	9	4	Migrated from abroad
ไม่ทราบว่าย้ายมาจากไหน	-	-	-	-	-	-	-	-	-	Migrated from unknown
ไม่ทราบว่าย้ายถิ่นหรือไม่	-	-	-	-	-	-	-	-	-	Unknown
ไม่ทราบจังหวัดที่เกิด	556	403	153	423	336	87	133	67	66	Unknown province of birth
เกิดต่างประเทศ	23,887	13,111	10,777	12,029	6,719	5,310	11,858	6,392	5,466	Foreign born
ไม่ทราบ	2	1	1	1	1	-	1	-	1	Unknown

ตารางที่ 19 ประชากรที่ย้ายถิ่นภายใน 5 ปี จำแนกตามสถานที่อยู่ก่อนย้าย กลุ่มอายุ และเพศ

Table 19 Population who migrated within previous five years by previous place of residence, age group and sex

สถานที่อยู่ก่อนย้าย และเพศ	รวม Total	กลุ่มอายุ Age group											Previous place of residence and sex
		0 - 4	5 - 9	10 - 14	15 - 19	20 - 24	25 - 29	30 - 39	40 - 49	50 - 59	60 - 69	70 ขึ้นไป and over	
ยอดรวม	485,611	27,889	29,890	34,673	35,759	33,822	35,746	79,749	82,647	60,472	33,555	31,410	Total
ยอดรวมผู้ย้ายถิ่น	56,668	3,032	2,809	2,854	6,510	9,379	7,530	11,858	7,186	3,500	1,284	728	Total migrants
ส่วนร้อยละ	11.7	10.9	9.4	8.2	18.2	27.7	21.1	14.9	8.7	5.8	3.8	2.3	Percent
ย้ายภายในจังหวัด	21,227	1,203	1,254	1,320	2,076	2,811	2,564	4,340	3,173	1,556	593	338	Migrated within province
เขตการปกครอง	21,227	1,203	1,254	1,320	2,076	2,811	2,564	4,340	3,173	1,556	593	338	Area
จากในเขตเทศบาล	13,915	758	829	873	1,356	1,763	1,670	2,832	2,166	1,030	415	223	From municipal area
จากนอกเขตเทศบาล	6,951	418	414	430	675	996	847	1,446	949	504	164	108	From non-municipal area
ไม่ทราบเขต	361	27	11	17	45	52	46	62	58	22	14	7	Unknown area
อำเภอ	21,227	1,203	1,254	1,320	2,076	2,811	2,564	4,340	3,173	1,556	593	338	Amphoe
อำเภอเดียวกัน	14,903	946	911	986	1,280	1,667	1,761	3,182	2,357	1,127	443	243	Within amphoe
ต่างอำเภอ	6,324	257	342	333	796	1,145	803	1,158	816	429	151	95	Different amphoe
ไม่ทราบอำเภอ	-	-	-	-	-	-	-	-	-	-	-	-	Unknown amphoe
ย้ายมาจากจังหวัดอื่น	23,578	1,227	1,123	1,123	2,924	4,232	2,597	4,709	3,096	1,619	563	365	Migrated from other province
จากในเขตเทศบาล	11,576	581	521	500	1,183	2,148	1,293	2,326	1,639	899	301	185	From municipal area
จากนอกเขตเทศบาล	11,222	610	554	578	1,625	1,958	1,221	2,251	1,372	667	238	150	From non-municipal area
ไม่ทราบเขต	781	36	48	46	116	127	83	132	85	53	24	30	Unknown area
ย้ายมาจากจังหวัด	23,578	1,227	1,123	1,123	2,924	4,232	2,597	4,709	3,096	1,619	563	365	Migrated from province
กรุงเทพมหานคร	2,109	148	106	88	186	263	242	481	274	196	69	57	Bangkok Metropolis
กาญจนบุรี	179	7	7	7	25	39	24	40	15	10	4	1	Kanchanaburi
จันทบุรี	-	-	-	-	-	-	-	-	-	-	-	-	Chanthaburi
ฉะเชิงเทรา	401	21	20	15	63	71	49	69	52	25	11	5	Chachoengsao
ชลบุรี	2,731	88	88	79	162	681	254	541	531	244	40	23	Chon Buri
ชัยนาท	84	5	7	5	8	8	7	17	16	2	4	5	Chai Nat
ตราด	2,087	101	71	110	357	517	221	297	204	141	46	21	Trat
นครนายก	76	2	2	1	21	13	7	12	9	4	2	3	Nakhon Nayok

ตารางที่ 19 ประชากรที่ย้ายถิ่นภายใน 5 ปี จำแนกตามสถานที่อยู่ก่อนย้าย กลุ่มอายุ และเพศ (ต่อ)

Table 19 Population who migrated within previous five years by previous place of residence, age group and sex (Contd.)

สถานที่อยู่ก่อนย้าย และเพศ	รวม Total	กลุ่มอายุ Age group											Previous place of residence and sex
		0 - 4	5 - 9	10 - 14	15 - 19	20 - 24	25 - 29	30 - 39	40 - 49	50 - 59	60 - 69	70 ขึ้นไป and over	
นครปฐม	150	6	9	10	30	23	13	29	10	10	6	4	Nakhon Pathom
นนทบุรี	168	7	6	6	15	22	15	29	32	15	10	12	Nonthaburi
ปทุมธานี	159	8	11	7	27	24	17	29	16	11	9	-	Pathum Thani
ประจวบคีรีขันธ์	81	7	3	5	13	13	11	10	13	6	-	-	Prachuap Khiri Khan
ปราจีนบุรี	372	16	11	17	69	64	35	67	43	25	10	14	Prachin Buri
พระนครศรีอยุธยา	195	14	10	8	32	27	22	38	26	10	2	7	Phra Nakhon Si Ayutthaya
เพชรบุรี	73	4	2	2	8	12	14	5	12	8	4	1	Phetchaburi
ระยอง	3,125	234	198	195	403	440	375	594	373	201	77	37	Rayong
ราชบุรี	129	5	11	5	28	17	12	15	12	14	8	3	Ratchaburi
ลพบุรี	197	10	8	8	22	40	12	34	25	25	9	5	Lop Buri
สมุทรปราการ	339	19	12	15	65	46	22	57	42	39	16	8	Samut Prakarn
สมุทรสงคราม	35	3	1	-	2	8	2	6	7	5	1	-	Samut Songkhram
สมุทรสาคร	107	9	7	4	18	19	6	27	4	6	9	-	Samut Sakhon
สระแก้ว	1,139	61	34	59	233	239	122	192	114	52	26	7	Sa Kaeo
สระบุรี	176	8	11	9	38	24	11	32	17	12	9	7	Saraburi
สิงห์บุรี	30	2	2	1	5	3	3	3	6	-	3	2	Sing Buri
สุพรรณบุรี	160	10	7	6	15	26	19	29	22	11	2	11	Suphanburi
อ่างทอง	68	3	5	1	13	12	1	7	10	10	3	2	Ang Thong
กำแพงเพชร	143	6	6	9	11	19	13	37	19	14	1	9	Kamphaeng Phet
เชียงใหม่	317	10	24	25	26	53	24	73	55	22	3	2	Chiang Rai
เชียงใหม่	107	5	8	2	10	18	18	19	12	13	1	-	Chiang Mai
ตาก	88	2	2	2	13	12	15	14	14	9	6	-	Tak
นครสวรรค์	195	7	7	9	19	28	21	42	36	13	4	7	Nakhon Sawan
น่าน	74	6	1	-	8	22	15	13	4	-	2	1	Nan
พะเยา	73	1	5	6	4	11	6	23	10	7	-	1	Phayao
พิจิตร	114	10	2	7	13	13	9	25	15	16	3	2	Phichit

ตารางที่ 19 ประชากรที่ย้ายถิ่นภายใน 5 ปี จำแนกตามสถานที่อยู่ก่อนย้าย กลุ่มอายุ และเพศ (ต่อ)

Table 19 Population who migrated within previous five years by previous place of residence, age group and sex (Contd.)

สถานที่อยู่ก่อนย้าย และเพศ	รวม Total	กลุ่มอายุ Age group											Previous place of residence and sex
		0 - 4	5 - 9	10 - 14	15 - 19	20 - 24	25 - 29	30 - 39	40 - 49	50 - 59	60 - 69	70 ขึ้นไป and over	
พิษณุโลก	86	6	7	-	8	15	3	12	12	10	6	8	Phitsanulok
เพชรบูรณ์	187	7	12	10	23	12	32	41	24	17	7	2	Phetchabun
แพร่	60	3	1	1	7	11	6	15	10	6	-	1	Phrae
แม่ฮ่องสอน	9	-	-	-	-	3	1	3	1	-	-	-	Mae Hong Son
ลำปาง	102	3	3	7	11	12	10	33	14	8	-	1	Lampang
ลำพูน	34	-	1	2	7	4	7	5	6	3	-	-	Lamphun
สุโขทัย	99	2	5	2	9	13	19	23	19	5	2	-	Sukhothai
อุดรดิตถ์	47	3	1	3	2	7	9	10	6	2	3	-	Uttaradit
อุทัยธานี	46	2	2	1	7	12	1	9	1	5	2	3	Uthai Thani
กาฬสินธุ์	158	9	4	5	15	29	16	42	29	5	2	3	Kalasin
ขอนแก่น	424	23	23	13	37	61	52	108	75	21	9	2	Khon kaen
ชัยภูมิ	201	9	11	5	33	35	31	43	18	9	4	3	Chaiyaphum
นครพนม	418	24	15	19	77	74	53	101	36	18	1	1	Nakhon phanom
นครราชสีมา	666	34	21	23	93	120	75	114	102	35	31	20	Nakhon Ratchasima
บุรีรัมย์	502	21	21	28	55	88	56	111	84	28	8	2	Buri Ram
มหาสารคาม	415	26	28	23	44	41	54	134	42	22	-	1	Maha Sarakham
มุกดาหาร	82	5	1	3	11	19	12	13	11	7	-	-	Mukdahan
ยโสธร	162	7	5	6	19	33	20	38	24	6	5	1	Yasothon
ร้อยเอ็ด	316	9	24	17	31	40	36	90	52	14	2	2	Roi Et
เลย	64	4	5	1	3	9	10	15	10	1	1	4	Loei
ศรีสะเกษ	773	33	34	48	76	107	91	196	119	41	19	10	Si Sa Ket
สกลนคร	258	21	14	19	20	57	36	60	22	7	2	1	Sakon Nakhon
สุรินทร์	520	18	25	25	58	78	68	122	70	42	6	8	Surin
หนองคาย	222	6	17	6	26	44	26	54	29	12	2	-	Nong Khai
อุดรธานี	385	19	20	21	65	57	33	84	54	21	7	3	Udon Thani
อุบลราชธานี	568	35	32	33	64	94	73	121	62	35	14	5	Ubon Ratchathani

ตารางที่ 19 ประชากรที่ย้ายถิ่นภายใน 5 ปี จำแนกตามสถานที่อยู่ก่อนย้าย กลุ่มอายุ และเพศ (ต่อ)

Table 19 Population who migrated within previous five years by previous place of residence, age group and sex (Contd.)

สถานที่อยู่ก่อนย้าย และเพศ	รวม Total	กลุ่มอายุ Age group											Previous place of residence and sex
		0 - 4	5 - 9	10 - 14	15 - 19	20 - 24	25 - 29	30 - 39	40 - 49	50 - 59	60 - 69	70 ขึ้นไป and over	
ชาย	239,428	14,273	15,622	17,994	17,836	17,096	18,350	39,503	39,922	28,931	16,250	13,652	Male
ยอดรวมผู้ย้ายถิ่น	29,803	1,573	1,430	1,522	2,806	4,639	4,134	6,611	4,100	1,965	704	321	Total migrants
ส่วนร้อย	12.4	11.0	9.2	8.5	15.7	27.1	22.5	16.7	10.3	6.8	4.3	2.4	Percent
ย้ายภายในจังหวัด	10,729	638	623	693	927	1,324	1,383	2,225	1,678	802	301	136	Migrated within province
เขตการปกครอง	10,729	638	623	693	927	1,324	1,383	2,225	1,678	802	301	136	Area
จากในเขตเทศบาล	6,983	401	402	443	618	851	879	1,423	1,144	523	210	88	From municipal area
จากนอกเขตเทศบาล	3,578	224	218	242	292	449	475	775	503	269	86	46	From non-municipal area
ไม่ทราบเขต	168	12	3	8	17	24	29	27	32	10	5	2	Unknown area
อำเภอ	10,729	638	623	693	927	1,324	1,383	2,225	1,678	802	301	136	Amphoe
อำเภอเดียวกัน	7,570	502	446	507	575	845	938	1,608	1,253	573	226	98	Within amphoe
ต่างอำเภอ	3,160	135	177	186	352	479	445	617	425	229	75	39	Different amphoe
ไม่ทราบอำเภอ	-	-	-	-	-	-	-	-	-	-	-	-	Unknown amphoe
ย้ายมาจากจังหวัดอื่น	12,307	629	561	577	1,083	2,105	1,411	2,642	1,867	960	311	161	Migrated from other province
จากในเขตเทศบาล	6,446	299	266	241	474	1,252	703	1,350	1,055	565	167	74	From municipal area
จากนอกเขตเทศบาล	5,498	321	270	316	564	803	666	1,224	760	368	134	73	From non-municipal area
ไม่ทราบเขต	363	9	26	20	46	49	42	68	52	27	11	15	Unknown area
ย้ายมาจากจังหวัด	12,307	629	561	577	1,083	2,105	1,411	2,642	1,867	960	311	161	Migrated from province
กรุงเทพมหานคร	1,034	78	45	38	64	112	128	250	148	108	44	19	Bangkok Metropolis
กาญจนบุรี	94	6	1	4	7	16	17	26	11	2	3	-	Kanchanaburi
จันทบุรี	-	-	-	-	-	-	-	-	-	-	-	-	Chanthaburi
ฉะเชิงเทรา	190	10	11	5	21	29	25	40	29	13	7	3	Chachoengsao
ชลบุรี	2,097	50	40	39	51	597	178	425	455	226	23	11	Chon Buri
ชัยนาท	37	1	4	2	3	1	5	8	7	1	1	3	Chai Nat
ตราด	948	53	47	54	107	198	121	150	114	68	23	13	Trat
นครนายก	33	1	-	1	7	7	5	6	6	1	1	-	Nakhon Nayok

ตารางที่ 19 ประชากรที่ย้ายถิ่นภายใน 5 ปี จำแนกตามสถานที่อยู่ก่อนย้าย กลุ่มอายุ และเพศ (ต่อ)

Table 19 Population who migrated within previous five years by previous place of residence, age group and sex (Contd.)

สถานที่อยู่ก่อนย้าย และเพศ	รวม Total	กลุ่มอายุ Age group											Previous place of residence and sex
		0 - 4	5 - 9	10 - 14	15 - 19	20 - 24	25 - 29	30 - 39	40 - 49	50 - 59	60 - 69	70 ขึ้นไป and over	
นครปฐม	61	-	3	6	4	9	8	19	3	6	1	1	Nakhon Pathom
นนทบุรี	87	3	5	6	6	11	8	16	14	8	6	4	Nonthaburi
ปทุมธานี	82	4	11	3	11	11	7	15	7	7	5	-	Pathum Thani
ประจวบคีรีขันธ์	39	3	-	1	10	2	5	7	8	2	-	-	Prachuap Khiri Khan
ปราจีนบุรี	196	12	7	8	26	29	22	36	24	15	7	8	Prachin Buri
พระนครศรีอยุธยา	93	9	6	5	10	17	8	17	14	5	2	1	Phra Nakhon Si Ayutthaya
เพชรบุรี	38	3	-	1	3	4	10	5	4	4	3	1	Phetchaburi
ระยอง	1,521	111	102	104	144	184	200	309	201	107	42	18	Rayong
ราชบุรี	63	-	6	2	8	9	6	8	7	10	6	1	Ratchaburi
ลพบุรี	106	4	2	5	12	20	8	21	15	11	7	1	Lop Buri
สมุทรปราการ	169	11	4	9	34	20	15	26	23	17	7	3	Samut Prakarn
สมุทรสงคราม	19	1	-	-	-	5	2	3	4	3	1	-	Samut Songkhram
สมุทรสาคร	53	8	3	1	6	9	3	15	1	3	4	-	Samut Sakhon
สระแก้ว	504	24	13	33	72	75	61	110	67	31	14	4	Sa Kaeo
สระบุรี	86	4	5	7	16	9	6	18	9	3	6	4	Saraburi
สิงห์บุรี	13	1	2	-	1	1	1	3	3	-	-	-	Sing Buri
สุพรรณบุรี	73	3	4	6	2	14	13	14	10	6	-	2	Suphanburi
อ่างทอง	44	3	2	1	8	7	-	3	8	8	2	1	Ang Thong
กำแพงเพชร	80	1	1	6	8	11	8	27	9	5	1	3	Kamphaeng Phet
เชียงใหม่	165	7	12	13	15	35	11	29	31	8	2	2	Chiang Rai
เชียงใหม่	42	2	5	2	2	6	6	7	6	6	-	-	Chiang Mai
ตาก	49	1	1	-	6	7	10	6	9	5	3	-	Tak
นครสวรรค์	105	6	3	4	6	14	13	23	21	7	4	5	Nakhon Sawan
น่าน	45	1	1	-	7	12	9	9	3	-	1	1	Nan
พะเยา	27	-	1	1	1	3	1	10	6	2	-	1	Phayao
พิจิตร	57	5	1	2	3	7	4	12	10	10	1	1	Phichit

ตารางที่ 19 ประชากรที่ย้ายถิ่นภายใน 5 ปี จำแนกตามสถานที่อยู่ก่อนย้าย กลุ่มอายุ และเพศ (ต่อ)

Table 19 Population who migrated within previous five years by previous place of residence, age group and sex (Contd.)

สถานที่อยู่ก่อนย้าย และเพศ	รวม Total	กลุ่มอายุ Age group											Previous place of residence and sex
		0 - 4	5 - 9	10 - 14	15 - 19	20 - 24	25 - 29	30 - 39	40 - 49	50 - 59	60 - 69	70 ขึ้นไป and over	
พิษณุโลก	43	4	5	-	1	8	-	6	7	5	2	5	Phitsanulok
เพชรบูรณ์	95	1	6	6	10	4	13	26	15	11	4	-	Phetchabun
แพร่	28	1	1	-	2	2	2	10	5	3	-	-	Phrae
แม่ฮ่องสอน	3	-	-	-	-	1	1	1	-	-	-	-	Mae Hong Son
ลำปาง	52	1	3	5	2	6	6	17	7	5	-	1	Lampang
ลำพูน	17	-	-	2	3	3	2	2	2	1	-	-	Lamphun
สุโขทัย	50	-	1	2	6	3	8	12	15	1	1	-	Sukhothai
อุดรดิตถ์	31	-	1	2	1	5	6	8	4	2	1	-	Uttaradit
อุทัยธานี	20	-	-	-	1	6	-	7	-	3	1	2	Uthai Thani
กาฬสินธุ์	83	8	2	1	10	12	10	23	14	1	1	-	Kalasin
ขอนแก่น	218	9	15	2	19	30	31	56	40	9	5	1	Khon kaen
ชัยภูมิ	106	5	7	3	15	16	15	23	12	8	-	3	Chaiyaphum
นครพนม	179	10	8	9	22	29	29	44	18	11	-	-	Nakhon phanom
นครราชสีมา	321	18	6	13	39	53	41	61	54	17	15	5	Nakhon Ratchasima
บุรีรัมย์	260	12	9	17	21	38	31	61	47	16	6	1	Buri Ram
มหาสารคาม	224	17	10	13	15	21	27	78	30	14	-	-	Maha Sarakham
มุกดาหาร	46	1	1	1	4	10	9	8	8	3	-	-	Mukdahan
ยโสธร	77	4	3	3	6	9	10	24	13	5	1	-	Yasothon
ร้อยเอ็ด	148	2	7	7	11	18	17	48	30	8	-	-	Roi Et
เลย	28	1	3	1	2	5	2	6	6	1	-	1	Loei
ศรีสะเกษ	419	23	16	20	41	50	49	115	69	21	11	5	Si Sa Ket
สกลนคร	119	11	8	11	10	14	17	27	15	3	1	1	Sakon Nakhon
สุรินทร์	298	5	17	17	37	39	38	70	36	29	5	6	Surin
หนองคาย	118	5	13	4	16	19	12	31	13	6	1	-	Nong Khai
อุดรธานี	198	10	11	10	25	32	18	39	33	14	5	3	Udon Thani
อุบลราชธานี	293	22	16	20	22	45	35	66	37	19	8	4	Ubon Ratchathani

ตารางที่ 19 ประชากรที่ย้ายถิ่นภายใน 5 ปี จำแนกตามสถานที่อยู่ก่อนย้าย กลุ่มอายุ และเพศ (ต่อ)

Table 19 Population who migrated within previous five years by previous place of residence, age group and sex (Contd.)

สถานที่อยู่ก่อนย้าย และเพศ	รวม Total	กลุ่มอายุ Age group											Previous place of residence and sex
		0 - 4	5 - 9	10 - 14	15 - 19	20 - 24	25 - 29	30 - 39	40 - 49	50 - 59	60 - 69	70 ขึ้นไป and over	
หญิง	246,183	13,616	14,268	16,679	17,923	16,726	17,396	40,246	42,725	31,541	17,306	17,758	Female
ยอดรวมผู้ย้ายถิ่น	26,865	1,459	1,379	1,332	3,704	4,741	3,396	5,247	3,086	1,535	580	407	Total migrants
ส่วนร้อย	10.9	10.7	9.7	8.0	20.7	28.3	19.5	13.0	7.2	4.9	3.3	2.3	Percent
ย้ายภายในจังหวัด	10,497	565	631	627	1,149	1,488	1,181	2,115	1,495	755	292	201	Migrated within province
เขตการปกครอง	10,497	565	631	627	1,149	1,488	1,181	2,115	1,495	755	292	201	Area
จากในเขตเทศบาล	6,932	356	427	430	738	912	791	1,409	1,022	508	205	135	From municipal area
จากนอกเขตเทศบาล	3,373	194	196	188	382	548	372	671	447	236	78	62	From non-municipal area
ไม่ทราบเขต	193	15	8	9	28	28	18	36	26	11	9	5	Unknown area
อำเภอ	10,497	565	631	627	1,149	1,488	1,181	2,115	1,495	755	292	201	Amphoe
อำเภอเดียวกัน	7,333	443	466	480	705	822	823	1,574	1,103	555	217	145	Within amphoe
ต่างอำเภอ	3,164	122	165	147	444	666	358	541	391	200	76	56	Different amphoe
ไม่ทราบอำเภอ	-	-	-	-	-	-	-	-	-	-	-	-	Unknown amphoe
ย้ายมาจากจังหวัดอื่น	11,271	598	562	546	1,841	2,128	1,186	2,067	1,229	659	252	204	Migrated from other province
จากในเขตเทศบาล	5,130	282	255	258	710	895	590	976	584	335	134	111	From municipal area
จากนอกเขตเทศบาล	5,724	288	285	261	1,061	1,154	556	1,027	612	299	105	77	From non-municipal area
ไม่ทราบเขต	417	28	22	26	71	78	41	64	33	26	13	16	Unknown area
ย้ายมาจากจังหวัด	11,271	598	562	546	1,841	2,128	1,186	2,067	1,229	659	252	204	Migrated from province
กรุงเทพมหานคร	1,075	70	60	50	122	151	114	231	125	88	25	38	Bangkok Metropolis
กาญจนบุรี	86	1	6	3	18	23	7	14	3	8	1	1	Kanchanaburi
จันทบุรี	-	-	-	-	-	-	-	-	-	-	-	-	Chanthaburi
ฉะเชิงเทรา	211	11	9	11	42	42	24	29	23	13	5	2	Chachoengsao
ชลบุรี	634	38	49	40	111	83	75	116	76	18	17	11	Chon Buri
ชัยนาท	47	4	4	2	5	7	2	9	9	1	3	1	Chai Nat
ตราด	1,139	48	24	56	250	319	100	147	90	73	23	8	Trat
นครนายก	43	1	2	-	14	7	2	7	3	3	1	3	Nakhon Nayok

ตารางที่ 19 ประชากรที่ย้ายถิ่นภายใน 5 ปี จำแนกตามสถานที่อยู่ก่อนย้าย กลุ่มอายุ และเพศ (ต่อ)

Table 19 Population who migrated within previous five years by previous place of residence, age group and sex (Contd.)

สถานที่อยู่ก่อนย้าย และเพศ	รวม Total	กลุ่มอายุ Age group											Previous place of residence and sex
		0 - 4	5 - 9	10 - 14	15 - 19	20 - 24	25 - 29	30 - 39	40 - 49	50 - 59	60 - 69	70 ขึ้นไป and over	
นครปฐม	89	6	6	5	25	14	5	11	7	5	5	3	Nakhon Pathom
นนทบุรี	82	4	1	-	9	11	7	13	18	7	5	8	Nonthaburi
ปทุมธานี	77	5	-	4	16	13	10	14	8	5	4	-	Pathum Thani
ประจวบคีรีขันธ์	42	4	3	4	3	11	6	3	5	3	-	-	Prachuap Khiri Khan
ปราจีนบุรี	177	3	4	8	43	35	13	32	19	10	4	6	Prachin Buri
พระนครศรีอยุธยา	102	5	4	4	22	10	14	21	12	5	-	6	Phra Nakhon Si Ayutthaya
เพชรบุรี	35	2	2	1	4	8	4	-	9	4	1	-	Phetchaburi
ระยอง	1,603	122	97	91	259	255	174	285	172	94	35	19	Rayong
ราชบุรี	66	5	4	3	20	8	6	7	5	5	2	2	Ratchaburi
ลพบุรี	91	6	6	3	10	21	3	12	11	13	3	3	Lop Buri
สมุทรปราการ	170	8	7	6	31	26	7	31	19	22	10	5	Samut Prakarn
สมุทรสงคราม	16	1	1	-	2	3	-	2	4	2	-	-	Samut Songkhram
สมุทรสาคร	54	1	3	2	12	10	3	13	3	2	5	-	Samut Sakhon
สระแก้ว	634	36	21	26	161	164	61	83	47	20	12	4	Sa Kaeo
สระบุรี	90	4	6	3	22	15	5	14	8	8	2	4	Saraburi
สิงห์บุรี	17	1	-	1	4	2	2	-	2	-	3	2	Sing Buri
สุพรรณบุรี	87	8	3	-	13	12	6	16	12	6	2	9	Suphanburi
อ่างทอง	24	-	3	-	4	5	1	3	3	2	1	1	Ang Thong
กำแพงเพชร	63	5	5	3	3	7	5	10	11	9	-	6	Kamphaeng Phet
เชียงใหม่	152	3	12	13	11	17	13	44	23	14	1	-	Chiang Rai
เชียงใหม่	65	3	4	-	8	13	12	12	7	6	1	-	Chiang Mai
ตาก	39	1	1	2	7	5	5	8	5	3	2	-	Tak
นครสวรรค์	90	1	4	5	13	15	9	20	16	6	-	2	Nakhon Sawan
น่าน	29	5	-	-	1	10	6	5	1	-	1	-	Nan
พะเยา	46	1	4	5	2	8	5	13	5	5	-	-	Phayao
พิจิตร	57	5	1	5	10	6	5	13	5	6	1	1	Phichit

ตารางที่ 19 ประชากรที่ย้ายถิ่นภายใน 5 ปี จำแนกตามสถานที่อยู่ก่อนย้าย กลุ่มอายุ และเพศ (ต่อ)

Table 19 Population who migrated within previous five years by previous place of residence, age group and sex (Contd.)

สถานที่อยู่ก่อนย้าย และเพศ	รวม Total	กลุ่มอายุ Age group											Previous place of residence and sex
		0 - 4	5 - 9	10 - 14	15 - 19	20 - 24	25 - 29	30 - 39	40 - 49	50 - 59	60 - 69	70 ขึ้นไป and over	
พิษณุโลก	42	1	2	-	7	7	3	6	5	5	4	3	Phitsanulok
เพชรบูรณ์	92	6	6	4	14	8	19	15	9	6	3	2	Phetchabun
แพร่	32	1	-	1	5	9	3	5	5	3	-	1	Phrae
แม่ฮ่องสอน	6	-	-	-	-	2	-	2	1	-	-	-	Mae Hong Son
ลำปาง	50	1	-	2	9	6	5	16	7	3	-	-	Lampang
ลำพูน	17	-	1	-	3	1	5	2	3	1	-	-	Lamphun
สุโขทัย	49	2	3	-	4	9	11	11	5	3	1	-	Sukhothai
อุดรดิตถ์	17	3	-	1	1	2	3	2	2	-	2	-	Uttaradit
อุทัยธานี	26	2	2	1	6	7	1	3	1	1	1	1	Uthai Thani
กาฬสินธุ์	76	1	1	4	6	17	6	19	16	3	1	3	Kalasin
ขอนแก่น	206	13	8	11	18	31	21	52	35	12	5	1	Khon kaen
ชัยภูมิ	95	3	3	2	18	19	17	21	7	1	4	-	Chaiyaphum
นครพนม	239	14	7	10	54	45	24	58	18	7	1	1	Nakhon phanom
นครราชสีมา	345	16	16	10	54	67	33	53	48	18	16	15	Nakhon Ratchasima
บุรีรัมย์	242	9	11	10	34	50	25	50	36	13	2	1	Buri Ram
มหาสารคาม	191	9	17	10	30	21	26	56	12	8	-	1	Maha Sarakham
มุกดาหาร	36	4	-	2	7	9	3	4	3	3	-	-	Mukdahan
ยโสธร	85	3	1	2	13	24	10	14	11	1	3	1	Yasothon
ร้อยเอ็ด	168	7	17	11	20	22	19	42	22	6	2	2	Roi Et
เลย	35	3	3	-	1	4	7	10	5	-	1	3	Loei
ศรีสะเกษ	353	10	18	28	35	57	42	82	50	19	7	5	Si Sa Ket
สกลนคร	140	10	6	8	10	42	20	33	8	3	1	-	Sakon Nakhon
สุรินทร์	222	13	8	8	21	39	30	52	34	14	1	3	Surin
หนองคาย	104	1	5	3	10	25	14	23	16	6	1	-	Nong Khai
อุดรธานี	187	9	9	11	40	26	16	45	22	7	2	-	Udon Thani
อุบลราชธานี	276	13	17	13	42	49	39	56	25	16	6	1	Ubon Ratchathani

ตารางที่ 20 ประชากรที่ย้ายถิ่นภายใน 5 ปี จำแนกตามเหตุผลของการย้ายถิ่น เพศ และเขตการปกครอง

Table 20 Population who migrated within previous five years by reasons for moving, sex and area

เหตุผลของการย้ายถิ่น	ประชากร Population			ในเขตเทศบาล Municipal area			นอกเขตเทศบาล Non-municipal area			Reasons for moving
	รวม	ชาย	หญิง	รวม	ชาย	หญิง	รวม	ชาย	หญิง	
	Total	Male	Female	Total	Male	Female	Total	Male	Female	
ยอดรวม	56,668	29,803	26,865	33,507	17,725	15,782	23,161	12,078	11,083	Total
หางานทำ	16,757	9,633	7,124	8,313	4,774	3,539	8,444	4,858	3,586	To look for work
หน้าที่การงาน	7,080	4,880	2,200	4,572	3,253	1,319	2,508	1,627	882	Job assignment
เพื่อการศึกษา	5,185	1,746	3,439	3,765	1,192	2,573	1,420	555	865	To study
ติดตามบุคคลในครัวเรือน	12,963	5,235	7,728	7,190	2,873	4,318	5,773	2,363	3,410	Following persons in household
กลับภูมิลำเนา	567	266	301	303	144	159	264	122	142	To return home
ย้ายที่อยู่อาศัย	10,826	5,430	5,396	6,729	3,343	3,386	4,097	2,086	2,011	Change residence
ย้ายเข้าครัวเรือนสถาบัน	2,147	2,108	39	1,851	1,825	26	295	283	13	Change to institution household
อื่น ๆ	-	-	-	-	-	-	-	-	-	Others
ไม่ทราบ	1,143	505	638	784	321	463	359	184	175	Unknown

ตารางที่ 22 ครีวเรือนส่วนบุคคล จำแนกตามกลุ่มอายุของหัวหน้าครัวเรือน เพศ และเขตการปกครอง

Table 22 Private households by age group of households head, sex and area

กลุ่มอายุ ของหัวหน้าครัวเรือน	รวม Total	เขตการปกครอง Area		Age group of households head
		ในเขตเทศบาล Municipal area	นอกเขตเทศบาล Non-municipal area	
ยอดรวม	146,340	72,860	73,479	Total
น้อยกว่า 14 ปี	29	16	13	Less than 14
14 - 19	1,375	939	436	14 - 19
20 - 24	3,911	2,367	1,544	20 - 24
25 - 29	6,532	3,366	3,166	25 - 29
30 - 34	10,189	4,904	5,285	30 - 34
35 - 39	14,989	7,213	7,776	35 - 39
40 - 44	18,397	8,827	9,570	40 - 44
45 - 49	19,514	9,562	9,952	45 - 49
50 - 54	18,024	9,128	8,896	50 - 54
55 - 59	14,886	7,480	7,406	55 - 59
60 - 64	11,448	5,896	5,553	60 - 64
65 - 69	8,691	4,137	4,554	65 - 69
70 - 74	7,871	3,762	4,109	70 - 74
75 - 79	5,416	2,626	2,790	75 - 79
80 - 84	3,205	1,647	1,558	80 - 84
85 ขึ้นไป	1,863	990	873	85 and over

ตารางที่ 22 ครีวเรือนส่วนบุคคล จำแนกตามกลุ่มอายุของหัวหน้าครัวเรือน เพศ และเขตการปกครอง (ต่อ)

Table 22 Private households by age group of households head, sex and area (Contd.)

กลุ่มอายุ ของหัวหน้าครัวเรือน	รวม Total	เขตการปกครอง Area		Age group of households head
		ในเขตเทศบาล Municipal area	นอกเขตเทศบาล Non-municipal area	
หัวหน้าครัวเรือนชาย	94,583	46,904	47,678	Male head
น้อยกว่า 14 ปี	16	10	6	Less than 14
14 - 19	748	480	268	14 - 19
20 - 24	2,324	1,375	950	20 - 24
25 - 29	4,437	2,267	2,170	25 - 29
30 - 34	6,952	3,403	3,549	30 - 34
35 - 39	10,313	5,045	5,268	35 - 39
40 - 44	12,397	5,992	6,405	40 - 44
45 - 49	13,099	6,426	6,673	45 - 49
50 - 54	11,867	5,982	5,885	50 - 54
55 - 59	9,592	4,824	4,768	55 - 59
60 - 64	7,249	3,686	3,563	60 - 64
65 - 69	5,450	2,549	2,901	65 - 69
70 - 74	4,598	2,132	2,466	70 - 74
75 - 79	3,002	1,455	1,548	75 - 79
80 - 84	1,668	819	848	80 - 84
85 ขึ้นไป	870	459	411	85 and over

ตารางที่ 22 ครีวเรือนส่วนบุคคล จำแนกตามกลุ่มอายุของหัวหน้าครัวเรือน เพศ และเขตการปกครอง (ต่อ)

Table 22 Private households by age group of households head, sex and area (Contd.)

กลุ่มอายุ ของหัวหน้าครัวเรือน	รวม Total	เขตการปกครอง Area		Age group of households head
		ในเขตเทศบาล Municipal area	นอกเขตเทศบาล Non-municipal area	
หัวหน้าครัวเรือนหญิง	51,757	25,956	25,801	Female head
น้อยกว่า 14 ปี	13	6	7	Less than 14
14 - 19	627	459	168	14 - 19
20 - 24	1,587	992	595	20 - 24
25 - 29	2,094	1,099	996	25 - 29
30 - 34	3,237	1,501	1,736	30 - 34
35 - 39	4,676	2,168	2,508	35 - 39
40 - 44	6,000	2,835	3,164	40 - 44
45 - 49	6,415	3,136	3,279	45 - 49
50 - 54	6,157	3,146	3,011	50 - 54
55 - 59	5,294	2,656	2,638	55 - 59
60 - 64	4,199	2,210	1,990	60 - 64
65 - 69	3,241	1,588	1,653	65 - 69
70 - 74	3,273	1,630	1,643	70 - 74
75 - 79	2,413	1,171	1,242	75 - 79
80 - 84	1,538	828	710	80 - 84
85 ขึ้นไป	993	531	462	85 and over

ตารางคะแนน

สารบัญตารางสถิติ

ตารางคณะ

- ตารางที่ 1 คริวเรือส่วนบุคคล จำแนกตามประเภทของที่อยู่อาศัย การครอบครองที่อยู่อาศัย และเขตการปกครอง
- ตารางที่ 2 คริวเรือส่วนบุคคล จำแนกตามประเภทของที่อยู่อาศัย ลักษณะของที่อยู่อาศัย และเขตการปกครอง
- ตารางที่ 3 คริวเรือส่วนบุคคล จำแนกตามการถือกรรมสิทธิ์ที่ดิน การครอบครองที่อยู่อาศัย และเขตการปกครอง
- ตารางที่ 4 คริวเรือส่วนบุคคล จำแนกตามขนาดของครัวเรือน ประเภทของที่อยู่อาศัย และเขตการปกครอง
- ตารางที่ 5 คริวเรือส่วนบุคคล จำแนกตามเชื้อเพลิงส่วนใหญ่ที่ใช้ในการประกอบอาหาร ประเภทของที่อยู่อาศัย และเขตการปกครอง
- ตารางที่ 6 คริวเรือส่วนบุคคล จำแนกตามลักษณะการใช้ส้วม ประเภทของที่อยู่อาศัย และเขตการปกครอง
- ตารางที่ 7 คริวเรือส่วนบุคคล จำแนกตามแหล่งที่มาของน้ำดื่ม และน้ำใช้ส่วนใหญ่ ประเภทของที่อยู่อาศัย และเขตการปกครอง
- ตารางที่ 8 คริวเรือส่วนบุคคล จำแนกตามการเป็นเจ้าของเครื่องใช้ การมีอุปกรณ์เทคโนโลยี และเขตการปกครอง

ตารางที่ 1 ครั้วเรือนส่วนบุคคล จำแนกตามประเภทของที่อยู่อาศัย การครอบครองที่อยู่อาศัย และเขตการปกครอง

Table 1 Private households by type of living quarters, tenure of living quarters and area

ประเภทของที่อยู่อาศัย และการครอบครองที่อยู่อาศัย	รวม Total		ในเขตเทศบาล Municipal area		นอกเขตเทศบาล Non-municipal area		Type of living quarters and tenure of living quarters
	ครั้วเรือน Households	ร้อยละ Percent	ครั้วเรือน Households	ร้อยละ Percent	ครั้วเรือน Households	ร้อยละ Percent	
ประเภทของที่อยู่อาศัย	146,340	100.0	72,860	100.0	73,479	100.0	Type of living quarters
บ้านเดี่ยว	115,078	78.6	48,669	66.8	66,410	90.4	Detached house
ทาวน์เฮ้าส์/บ้านแฝด/ทาวน์โฮม	5,422	3.7	3,397	4.7	2,025	2.8	Town house/Duplex/Town Home
คอนโดมิเนียม/แมนชั่น	200	0.1	111	0.2	89	0.1	Condomenium/Mansion
แฟลต/อพาร์ทเมนท์/หอพัก	1,854	1.3	1,694	2.3	159	0.2	Flat/Apartment/Hostel
ตึกแถว/ห้องแถว/เรือนแถว	23,440	16.0	18,766	25.8	4,674	6.4	Row house/Shop house/Row room
ห้องภายในบ้าน	200	0.1	130	0.2	69	0.1	Room in house
เรือ/แพ/รถ	2	0.0	1	0.0	1	0.0	Boat/Raft/Motor vehicle
อื่น ๆ ^{1/} ++++++	345	0.2	223	0.3061	122	0.2	
อื่น ๆ ^{1/}	143	0.1	92	0.1	52	0.1	Others ^{1/}
ไม่ทราบ	-	-	-	-	-	-	Unknown
การครอบครองที่อยู่อาศัย	146,340	100.0	72,860	100.0	73,479	100.0	Tenure of living quarters
เป็นเจ้าของมีภาระการผ่อนชำระ	11,048	7.5	5,847	8.0	5,201	7.1	Owner to pay by installment
เป็นเจ้าของไม่มีภาระการผ่อนชำระ	105,035	71.8	46,039	63.2	58,997	80.3	Owner not pay by installment
เช่าซื้อ	1,043	0.7	552	0.8	491	0.7	Hire purchaser
เช่า	18,220	12.5	14,697	20.2	3,522	4.8	Rent
อยู่โดยไม่เสียค่าเช่า เพราะเป็นส่วนหนึ่งของค่าจ้าง	3,423	2.3	1,521	2.1	1,902	2.6	Payment in kind for service
อยู่โดยไม่เสียค่าเช่าเพราะให้อยู่เปล่า	7,133	4.9	3,924	5.4	3,210	4.4	Rent free
อื่น ๆ	284	0.2	197	0.3	86	0.1	Others
ไม่ทราบ	154	0.1	84	0.1	70	0.1	Unknown

1/ รวมที่อยู่อาศัยในสำนักงาน

1/ Including room in office

ตารางที่ 2 ครั้วเรือนส่วนบุคคล จำแนกตามประเภทของที่อยู่อาศัย ลักษณะของที่อยู่อาศัย และเขตการปกครอง

Table 2 Private households by type of living quarters, construction materials of dwelling unit and area

ลักษณะของที่อยู่อาศัย และเขตการปกครอง	รวม Total		ประเภทของที่อยู่อาศัย Type of living quarters					Construction materials of dwelling unit and area
	ครั้วเรือน Households	ร้อยละ Percent	บ้านเดี่ยว Detached house	ทาวน์เฮ้าส์/บ้านแฝด/ทาวน์โฮม Town house/Duplex/ Town Home	คอนโดมิเนียม/แมนชั่น Condomenium/ Mansion	แฟลต/อพาร์ทเมนท์/หอพัก Flat/Apartment/ Hostel	ตึกแถว/ห้องแถว/เรือนแถว Row house/Shop house/ Row room	
ยอดรวม ^{1/}	145,994	100.0	115,078	5,422	200	1,854	23,440	Total ^{1/}
ตึก	93,005	63.7	66,116	5,422	200	1,854	19,413	Cement or brick
ไม้	26,863	18.4	25,000	-	-	-	1,863	Wood
ครึ่งตึกครึ่งไม้	25,161	17.2	22,996	-	-	-	2,165	Wood and cement or brick
ใช้วัสดุไม่ถาวรในท้องถิ่น ^{2/}	839	0.6	839	-	-	-	-	Non-permanent materials ^{2/}
ใช้วัสดุใช้แล้ว ^{3/}	126	0.1	126	-	-	-	-	Reused materials ^{3/}
	965	0.7						
อื่น ๆ	-	-	-	-	-	-	-	Others
ไม่ทราบ	-	-	-	-	-	-	-	Unknown
ในเขตเทศบาล	72,637	100.0	48,669	3,397	111	1,694	18,766	Municipal area
ตึก	48,948	67.4	28,442	3,397	111	1,694	15,303	Cement or brick
ไม้	12,088	16.6	10,458	-	-	-	1,630	Wood
ครึ่งตึกครึ่งไม้	11,104	15.3	9,270	-	-	-	1,834	Wood and cement or brick
ใช้วัสดุไม่ถาวรในท้องถิ่น ^{2/}	460	0.6	460	-	-	-	-	Non-permanent materials ^{2/}
ใช้วัสดุใช้แล้ว ^{3/}	38	0.1	38	-	-	-	-	Reused materials ^{3/}
	498	0.7						
อื่น ๆ	-	-	-	-	-	-	-	Others
ไม่ทราบ	-	-	-	-	-	-	-	Unknown
นอกเขตเทศบาล	73,357	100.0	66,410	2,025	89	159	4,674	Non-municipal area
ตึก	44,057	60.1	37,674	2,025	89	159	4,110	Cement or brick
ไม้	14,776	20.1	14,542	-	-	-	233	Wood
ครึ่งตึกครึ่งไม้	14,057	19.2	13,726	-	-	-	331	Wood and cement or brick
ใช้วัสดุไม่ถาวรในท้องถิ่น ^{2/}	379	0.5	379	-	-	-	-	Non-permanent materials ^{2/}
ใช้วัสดุใช้แล้ว ^{3/}	88	0.1	88	-	-	-	-	Reused materials ^{3/}
	467	0.6						
อื่น ๆ	-	-	-	-	-	-	-	Others
ไม่ทราบ	-	-	-	-	-	-	-	Unknown

1/ ไม่รวมครั้วเรือนส่วนบุคคลที่มีที่อยู่อาศัยเป็นห้องภายในบ้าน ที่อยู่อาศัยในสำนักงาน และเรือ แพ รถ

2/ เช่น ไม้ไผ่ ใบจาก ฯลฯ

3/ เช่น หีบ ลัง ฯลฯ

1/ Excluding private households which residence are room in house, room in office and boat/raft/motor vehicle

2/ e.g. Bamboo and thatch

3/ e.g. Boxes and crates

ตารางที่ 3 ครั้วเรือนส่วนบุคคล จำแนกตามการถือกรรมสิทธิ์ที่ดิน การครอบครองที่อยู่อาศัย และเขตการปกครอง

Table 3 Private households by land ownership, tenure of living quarters and area

การถือกรรมสิทธิ์ที่ดิน และเขตการปกครอง	รวม Total		การครอบครองที่อยู่อาศัย Tenure of living quarters			Land ownership and area
	ครั้วเรือน Households	ร้อยละ Percent	เป็นเจ้าของมีภาระการผ่อนชำระ Owner to pay by installment	เป็นเจ้าของไม่มีภาระการผ่อนชำระ Owner not pay by installment	เช่าซื้อ Hire purchaser	
ยอดรวม	117,126	100.0	11,048	105,035	1,043	Total
เป็นเจ้าของ	108,054	92.3	8,530	99,189	335	Owner
เช่าซื้อที่ดิน	2,574	2.2	1,201	848	525	Hire purchaser
เช่า	2,338	2.0	861	1,353	123	Rent
ไม่เสียค่าเช่าที่ดิน	3,135	2.7	348	2,745	42	Rent free
อื่น ๆ	822	0.7	82	730	9	Others
ไม่ทราบ	204	0.2	25	169	9	Unknown
ในเขตเทศบาล	52,437	100.0	5,847	46,039	552	Municipal area
เป็นเจ้าของ	47,577	90.7	4,451	42,903	222	Owner
เช่าซื้อที่ดิน	1,243	2.4	575	472	196	Hire purchaser
เช่า	1,666	3.2	588	991	87	Rent
ไม่เสียค่าเช่าที่ดิน	1,651	3.1	170	1,445	36	Rent free
อื่น ๆ	230	0.4	42	184	5	Others
ไม่ทราบ	70	0.1	21	43	6	Unknown
นอกเขตเทศบาล	64,689	100.0	5,201	58,997	491	Non-municipal area
เป็นเจ้าของ	60,477	93.5	4,079	56,285	113	Owner
เช่าซื้อที่ดิน	1,331	2.1	626	377	328	Hire purchaser
เช่า	672	1.0	273	362	36	Rent
ไม่เสียค่าเช่าที่ดิน	1,484	2.3	178	1,300	6	Rent free
อื่น ๆ	592	0.9	41	547	5	Others
ไม่ทราบ	134	0.2	5	126	4	Unknown

ตารางที่ 4 ครัวเรือนส่วนบุคคล จำแนกตามขนาดของครัวเรือน ประเภทของที่อยู่อาศัย และเขตการปกครอง

Table 4 Private households by size of household, type of living quarters and area

ขนาดของครัวเรือน และเขตการปกครอง	รวม Total		ประเภทของที่อยู่อาศัย Type of living quarters									Household size and area
	ครัวเรือน Households	ร้อยละ Percent	บ้านเดี่ยว Detached house	ทาวน์เฮ้าส์/ บ้านแฝด/ ทาวน์โฮม Town house/ Duplex/ Town Home	คอนโด- มิเนียม/ แมนชั่น Condo- menium/ Mansion	แฟลต/ อพาร์ทเมนท์/ หอพัก Flat/ Apartment/ Hostel	ตึกแถว/ ห้องแถว/ เรือนแถว Row house/ Shop house/ Row room	ห้อง ภายในบ้าน Room in house	เรือ/ แพ/รถ Boat/ Raft/ Motor vehicle	อื่น ๆ 1/ Others 1/	ไม่ทราบ Unknown	
ยอดรวม	146,340	100.0	115,078	5,422	200	1,854	23,440	200	2	143	-	Total
1 คน	23,750	16.2	16,469	957	115	1,104	4,969	64	1	71	-	1 person
2 คน	33,774	23.1	25,382	1,402	45	446	6,427	45	1	26	-	2 persons
3 คน	35,580	24.3	28,413	1,340	20	180	5,567	43	-	17	-	3 persons
4 คน	28,142	19.2	23,121	1,001	13	78	3,884	28	-	17	-	4 persons
5 คน	13,741	9.4	11,737	425	2	22	1,537	12	-	6	-	5 persons
6 คน	7,184	4.9	6,285	183	2	8	694	6	-	6	-	6 persons
7 คน	2,147	1.5	1,889	63	1	6	188	-	-	-	-	7 persons
8 คน	1,054	0.7	931	27	1	5	90	-	-	-	-	8 persons
9 คน	513	0.4	455	10	-	1	46	-	-	-	-	9 persons
10 คนขึ้นไป	456	0.3	397	15	-	5	38	1	-	-	-	10 persons and over
ในเขตเทศบาล	72,860	100.0	48,669	3,397	111	1,694	18,766	130	1	92	-	Municipal area
1 คน	12,515	17.2	6,741	581	51	1,003	4,054	47	-	40	-	1 person
2 คน	17,369	23.8	10,851	848	35	406	5,179	30	1	19	-	2 persons
3 คน	17,299	23.7	11,810	832	14	171	4,434	27	-	10	-	3 persons
4 คน	13,527	18.6	9,754	668	7	71	2,998	15	-	14	-	4 persons
5 คน	6,574	9.0	5,034	283	1	22	1,223	6	-	5	-	5 persons
6 คน	3,489	4.8	2,774	116	2	8	579	5	-	5	-	6 persons
7 คน	1,075	1.5	883	38	1	5	148	-	-	-	-	7 persons
8 คน	524	0.7	425	16	-	4	79	-	-	-	-	8 persons
9 คน	253	0.3	207	5	-	1	39	-	-	-	-	9 persons
10 คนขึ้นไป	236	0.3	189	10	-	3	32	1	-	-	-	10 persons and over

ตารางที่ 4 ครัวเรือนส่วนบุคคล จำแนกตามขนาดของครัวเรือน ประเภทของที่อยู่อาศัย และเขตการปกครอง (ต่อ)

Table 4 Private households by size of household, type of living quarters and area (Contd.)

ขนาดของครัวเรือน และเขตการปกครอง	รวม Total		ประเภทของที่อยู่อาศัย Type of living quarters									Household size and area
	ครัวเรือน Households	ร้อยละ Percent	บ้านเดี่ยว Detached house	ทาวน์เฮ้าส์/ บ้านแฝด/ ทาวน์โฮม Town house/ Duplex/ Town Home	คอนโด- มิเนียม/ แมนชั่น Condo- menium/ Mansion	แฟลต/ อพาร์ทเมนท์/ หอพัก Flat/ Apartment/ Hostel	ตึกแถว/ ห้องแถว/ เรือนแถว Row house/ Shop house/ Row room	ห้อง ภายในบ้าน Room in house	เรือ/ แพ/รถ Boat/ Raft/ Motor vehicle	อื่น ๆ ^{1/} Others ^{1/}	ไม่ทราบ Unknown	
นอกเขตเทศบาล	73,479	100.0	66,410	2,025	89	159	4,674	69	1	52	-	Non-municipal area
1 คน	11,235	15.3	9,728	376	65	101	915	18	1	32	-	1 person
2 คน	16,404	22.3	14,530	554	11	40	1,248	15	-	7	-	2 persons
3 คน	18,280	24.9	16,603	507	6	8	1,132	17	-	7	-	3 persons
4 คน	14,615	19.9	13,367	333	6	7	886	13	-	3	-	4 persons
5 คน	7,166	9.8	6,703	142	1	-	314	6	-	1	-	5 persons
6 คน	3,695	5.0	3,510	68	-	-	115	1	-	1	-	6 persons
7 คน	1,072	1.5	1,007	24	-	1	40	-	-	-	-	7 persons
8 คน	530	0.7	506	11	1	1	12	-	-	-	-	8 persons
9 คน	261	0.4	248	6	-	-	7	-	-	-	-	9 persons
10 คนขึ้นไป	220	0.3	209	5	-	1	6	-	-	-	-	10 persons and over

1/ รวมที่อยู่อาศัยในสำนักงาน

1/ Including room in office

ตารางที่ 5ครัวเรือนส่วนบุคคล จำแนกตามเชื้อเพลิงส่วนใหญ่ที่ใช้ในการประกอบอาหาร ประเภทของที่อยู่อาศัย และเขตการปกครอง

Table 5 Private households by major source of cooking fuel, type of living quarters and area

เชื้อเพลิงที่ใช้ในการประกอบอาหาร และเขตการปกครอง	รวม Total		ประเภทของที่อยู่อาศัย Type of living quarters										Cooking fuel and area
	ครัวเรือน Households	ร้อยละ Percent	บ้านเดี่ยว Detached house	ทาวน์เฮ้าส์/ บ้านแฝด/ ทาวน์โฮม Town house/ Duplex/ Town Home	คอนโด- มิเนียม/ แมนชั่น Condo- menium/ Mansion	อพาร์ทเมนท์/ หอพัก Apartment/ Hostel	แฟลต/ โฮตัก Flat/ Row house/ Shop house/ Row room	ตึกแถว/ ห้องแถว/ เรือนแถว Row house/ in house	ห้อง ภายในบ้าน Room in house	เรือ/ แพ/รถ Boat/ Raft/ Motor vehicle	อื่น ๆ ^{1/} Others ^{1/}	ไม่ทราบ Unknown	
ยอดรวม	146,340	100.0	115,078	5,422	200	1,854	23,440	200	2	143	-	Total	
ก๊าซ	132,799	90.7	105,988	5,138	60	581	20,780	140	2	110	-	Gas	
ถ่าน/ฟืน/เศษไม้	7,423	5.1	6,829	-	-	-	554	40	-	-	-	Charcoal/Wood/Scrab wood	
ไฟฟ้า	2,641	1.8	1,423	92	83	441	585	8	-	9	-	Electricity	
น้ำมันก๊าด/อื่น ๆ	-	-	-	-	-	-	-	-	-	-	-	Kerosene/Others	
ไม่มีการหุงต้ม	3,476	2.4	838	192	57	832	1,522	12	-	24	-	Not cooking	
ไม่ทราบ	-	-	-	-	-	-	-	-	-	-	-	Unknown	
ในเขตเทศบาล	72,860	100.0	48,669	3,397	111	1,694	18,766	130	1	92	-	Municipal area	
ก๊าซ	65,538	90.0	44,833	3,198	46	533	16,764	96	1	66	-	Gas	
ถ่าน/ฟืน/เศษไม้	2,930	4.0	2,686	-	-	-	223	21	-	-	-	Charcoal/Wood/Scrab wood	
ไฟฟ้า	1,446	2.0	534	70	17	370	442	8	-	5	-	Electricity	
น้ำมันก๊าด/อื่น ๆ	-	-	-	-	-	-	-	-	-	-	-	Kerosene/Others	
ไม่มีการหุงต้ม	2,946	4.0	616	129	47	791	1,337	5	-	21	-	Not cooking	
ไม่ทราบ	-	-	-	-	-	-	-	-	-	-	-	Unknown	
นอกเขตเทศบาล	73,479	100.0	66,410	2,025	89	159	4,674	69	1	52	-	Non-municipal area	
ก๊าซ	67,261	91.5	61,155	1,940	14	48	4,016	44	1	43	-	Gas	
ถ่าน/ฟืน/เศษไม้	4,493	6.1	4,143	-	-	-	331	19	-	-	-	Charcoal/Wood/Scrab wood	
ไฟฟ้า	1,195	1.6	889	22	66	70	143	-	-	5	-	Electricity	
น้ำมันก๊าด/อื่น ๆ	-	-	-	-	-	-	-	-	-	-	-	Kerosene/Others	
ไม่มีการหุงต้ม	530	0.7	222	63	9	41	185	7	-	3	-	Not cooking	
ไม่ทราบ	-	-	-	-	-	-	-	-	-	-	-	Unknown	

1/ รวมที่อยู่อาศัยในสำนักงาน

1/ Including room in office

ตารางที่ 6 ครั้วเรือนส่วนบุคคล จำแนกตามลักษณะการใช้ส้วม ประเภทของที่อยู่อาศัย และเขตการปกครอง

Table 6 Private households by toilet facility, type of living quarters and area

ลักษณะการใช้ส้วม และเขตการปกครอง	รวม Total		ประเภทของที่อยู่อาศัย Type of living quarters										Toilet facility and area
	ครั้วเรือน Households	ร้อยละ Percent	บ้านเดี่ยว Detached house	ทาวน์เฮ้าส์/ ทาวน์โฮม Town house/ Duplex/ Town Home	คอนโด- มิเนียม/ แมนชั่น Condo- menium/ Mansion	แฟลต/ อพาร์ทเมนท์/ โฮเทล Flat/ Apartment/ Hostel	ตึกแถว/ ห้องแถว/ เรือนแถว Row house/ Shop house/ Row room	ห้อง ภายในบ้าน Room in house	เรือ/ แพ/รถ Boat/ Raft/ Motor vehicle	อื่น ๆ ^{1/} Others ^{1/}	ไม่ทราบ Unknown		
ยอดรวม	146,340	100.0	115,078	5,422	200	1,854	23,440	200	2	143	-	Total	
ส้วมแบบนั่งห้อยเท้า	29,715	20.3	20,036	3,054	159	785	5,591	50	-	41	-	Sitting toilet	
ส้วมแบบนั่งยอง	108,284	74.0	88,582	1,970	38	1,055	16,401	147	2	89	-	Squat toilet	
ส้วมแบบนั่งห้อยเท้า และส้วมแบบนั่งยอง	8,340	5.7	6,460	398	2	14	1,449	2	-	14	-	Sitting and squat toilet	
ส้วมหลุม/ส้วมถัง/ ส้วมถ่ายลงแม่น้ำ ลำคลอง	-	-	-	-	-	-	-	-	-	-	-	Pit toilet/ Defecate into river or canal	
ไม่มีส้วม	-	-	-	-	-	-	-	-	-	-	-	No toilet	
ไม่ทราบ	-	-	-	-	-	-	-	-	-	-	-	Unknown	
ในเขตเทศบาล	72,860	100.0	48,669	3,397	111	1,694	18,766	130	1	92	-	Municipal area	
ส้วมแบบนั่งห้อยเท้า	18,681	25.6	10,953	1,782	82	690	5,109	35	-	30	-	Sitting toilet	
ส้วมแบบนั่งยอง	49,385	67.8	34,624	1,307	27	991	12,290	94	1	51	-	Squat toilet	
ส้วมแบบนั่งห้อยเท้า และส้วมแบบนั่งยอง	4,795	6.6	3,092	308	2	13	1,368	1	-	10	-	Sitting and squat toilet	
ส้วมหลุม/ส้วมถัง/ ส้วมถ่ายลงแม่น้ำ ลำคลอง	-	-	-	-	-	-	-	-	-	-	-	Pit toilet/ Defecate into river or canal	
ไม่มีส้วม	-	-	-	-	-	-	-	-	-	-	-	No toilet	
ไม่ทราบ	-	-	-	-	-	-	-	-	-	-	-	Unknown	
นอกเขตเทศบาล	73,479	100.0	66,410	2,025	89	159	4,674	69	1	52	-	Non-municipal area	
ส้วมแบบนั่งห้อยเท้า	11,034	15.0	9,083	1,272	78	94	481	15	-	11	-	Sitting toilet	
ส้วมแบบนั่งยอง	58,900	80.2	53,958	664	12	64	4,111	53	1	38	-	Squat toilet	
ส้วมแบบนั่งห้อยเท้า และส้วมแบบนั่งยอง	3,545	4.8	3,368	90	-	1	82	1	-	3	-	Sitting and squat toilet	
ส้วมหลุม/ส้วมถัง/ ส้วมถ่ายลงแม่น้ำ ลำคลอง	-	-	-	-	-	-	-	-	-	-	-	Pit toilet/ Defecate into river or canal	
ไม่มีส้วม	-	-	-	-	-	-	-	-	-	-	-	No toilet	
ไม่ทราบ	-	-	-	-	-	-	-	-	-	-	-	Unknown	

1/ รวมที่อยู่อาศัยในสำนักงาน

1/ Including room in office

ตารางที่ 6 คร้วเรือนส่วนบุคคล จำแนกตามลักษณะการใช้ส้วม ประเภทของที่อยู่อาศัย และเขตการปกครอง

Table 6 Private households by toilet facility, type of living quarters and area

ลักษณะการใช้ส้วม และเขตการปกครอง	รวม Total		ประเภทของที่อยู่อาศัย Type of living quarters									
	ครัวเรือน Households	ร้อยละ Percent	บ้านเดี่ยว Detached house	ทาวน์เฮ้าส์/ บ้านแฝด/ ทาวน์โฮม Town house/ Duplex/ Town Home	คอนโด- มิเนียม/ แมนชั่น Condo- menium/ Mansion	แฟลต/ อพาร์ทเมนท์/ ทอพัก Flat/ Apartment/ Hostel	ตึกแถว/ ห้องแถว/ เรือนแถว Row house/ Shop house/ Row room	ห้อง ภายในบ้าน Room in house	เรือ/ แพ/รถ Boat/ Raft/ Motor vehicle	อื่น ๆ ^{1/} Others ^{1/}	ไม่ทราบ Unknown	Toilet facility and area
ยอดรวม	146,340	100.0	115,078	5,422	200	1,854	23,440	200	2	143	-	
ส้วมแบบนั่งห้อยเท้า	29,700	20.3	20,021	3,054	159	785	5,591	50	-	41	-	Sitting toilet
ส้วมแบบนั่งยอง	108,206	73.9	88,503	1,970	38	1,055	16,401	147	2	89	-	Squat toilet
ส้วมแบบนั่งห้อยเท้า และส้วมแบบนั่งยอง	8,332	5.7	6,452	398	2	14	1,449	2	-	14	-	Sitting and squat toilet
ส้วมหลุม/ส้วมถัง/ ส้วมถ่ายลงแม่น้ำ ลำคลอง	67	-	67	-	-	-	-	-	-	-	-	Pit toilet/ Defecate into river or canal
ไม่มีส้วม	35	-	35	-	-	-	-	-	-	-	-	No toilet
ไม่ทราบ	-	-	-	-	-	-	-	-	-	-	-	Unknown
ในเขตเทศบาล	72,860	100.0	48,669	3,397	111	1,694	18,766	130	1	92	-	Municipal area
ส้วมแบบนั่งห้อยเท้า	18,670	25.6	10,942	1,782	82	690	5,109	35	-	30	-	Sitting toilet
ส้วมแบบนั่งยอง	49,370	67.8	34,609	1,307	27	991	12,290	94	1	51	-	Squat toilet
ส้วมแบบนั่งห้อยเท้า และส้วมแบบนั่งยอง	4,790	6.6	3,088	308	2	13	1,368	1	-	10	-	Sitting and squat toilet
ส้วมหลุม/ส้วมถัง/ ส้วมถ่ายลงแม่น้ำ ลำคลอง	9	-	9	-	-	-	-	-	-	-	-	Pit toilet/ Defecate into river or canal
ไม่มีส้วม	21	-	21	-	-	-	-	-	-	-	-	No toilet
ไม่ทราบ	-	-	-	-	-	-	-	-	-	-	-	Unknown
นอกเขตเทศบาล	73,479	100.0	66,410	2,025	89	159	4,674	69	1	52	-	Non-municipal area
ส้วมแบบนั่งห้อยเท้า	11,030	15.0	9,079	1,272	78	94	481	15	-	11	-	Sitting toilet
ส้วมแบบนั่งยอง	58,836	80.1	53,894	664	12	64	4,111	53	1	38	-	Squat toilet
ส้วมแบบนั่งห้อยเท้า และส้วมแบบนั่งยอง	3,542	4.8	3,365	90	-	1	82	1	-	3	-	Sitting and squat toilet
ส้วมหลุม/ส้วมถัง/ ส้วมถ่ายลงแม่น้ำ ลำคลอง	58	0.1	58	-	-	-	-	-	-	-	-	Pit toilet/ Defecate into river or canal
ไม่มีส้วม	14	-	14	-	-	-	-	-	-	-	-	No toilet
ไม่ทราบ	-	-	-	-	-	-	-	-	-	-	-	Unknown

1/ รวมที่อยู่อาศัยในสำนักงาน

1/ Including room in office

ตารางที่ 7 คริวเรือนส่วนบุคคล จำแนกตามแหล่งที่มาของน้ำดื่ม และน้ำใช้ส่วนใหญ่ ประเภทของที่อยู่อาศัย และเขตการปกครอง (ต่อ)

Table 7 Private households by major source of drinking water and water supply, type of living quarters and area (Contd.)

แหล่งที่มาของน้ำดื่ม น้ำใช้ และเขตการปกครอง	รวม Total		ประเภทของที่อยู่อาศัย Type of living quarters									ไม่ทราบ Unknown	Source of drinking water, water supply and area
	ครัวเรือน Households	ร้อยละ Percent	บ้านเดี่ยว Detached house	ทาวน์เฮ้าส์/ บ้านแฝด/ ทาวน์โฮม Town house/ Duplex/ Town Home	คอนโด- มิเนียม/ แมนชั่น Condo- menium/ Mansion	แฟลต/ อพาร์ทเมนท์/ หอพัก Flat/ Apartment/ Hostel	ตึกแถว/ ห้องแถว/ เรือนแถว Row house/ Shop house/ Row room	ห้อง ภายในบ้าน Room in house	เรือ/ แพ/รถ Boat/ Raft/ Motor vehicle	อื่น ๆ ^{1/} Others ^{1/}			
นอกเขตเทศบาล													Non-municipal area
น้ำดื่ม	73,479	100.0	66,410	2,025	89	159	4,674	69	1	52	-	Drinking water	
น้ำประปา	2,275	3.1	2,265	-	-	-	10	-	-	-	-	Tap water	
น้ำประปาผ่านการบำบัด (ต้ม/กรอง)	6,852	9.3	5,999	513	1	5	330	2	-	1	-	Treated tap water (boiled/filtered)	
น้ำบาดาล	-	-	-	-	-	-	-	-	-	-	-	Underground water	
น้ำบ่อ	502	0.7	329	-	-	-	173	-	-	-	-	Well water	
น้ำตก/ภูเขา	-	-	-	-	-	-	-	-	-	-	-	mountain	
น้ำฝน	29,725	40.5	29,143	8	-	-	557	17	1	-	-	Rain water	
ตู้น้ำดื่มหยอดเหรียญ	34,125	46.4	28,674	1,503	88	155	3,604	50	-	50	-	water from vending machine	
อื่น ๆ	-	-	-	-	-	-	-	-	-	-	-	Others	
ไม่ทราบ	-	-	-	-	-	-	-	-	-	-	-	Unknown	
น้ำใช้	73,479	100.0	66,410	2,025	89	159	4,674	69	1	52	-	Water supply	
น้ำประปา	50,051	68.1	43,886	1,961	89	159	3,848	55	-	52	-	Tap water	
น้ำประปาผ่านการบำบัด (ต้ม/กรอง)	-	-	-	-	-	-	-	-	-	-	-	Treated tap water (boiled/filtered)	
น้ำบาดาล	4,109	5.6	3,719	64	-	-	318	8	-	-	-	Underground water	
น้ำบ่อ	14,077	19.2	13,661	-	-	-	414	-	1	-	-	Well water	
น้ำตก/ภูเขา	2,301	3.1	2,260	-	-	-	41	-	-	-	-	mountain	
น้ำฝน	2,941	4.0	2,883	-	-	-	52	6	-	-	-	Rain water	
อื่น ๆ	-	-	-	-	-	-	-	-	-	-	-	Others	
ไม่ทราบ	-	-	-	-	-	-	-	-	-	-	-	Unknown	

1/ รวมที่อยู่อาศัยในสำนักงาน

1/ Including room in office

ตารางที่ 8ครัวเรือนส่วนบุคคล จำแนกตามการเป็นเจ้าของเครื่องใช้ การมีอุปกรณ์เทคโนโลยี และเขตการปกครอง

Table 8 Private households by ownership of appliance, have technology and area

การเป็นเจ้าของเครื่องใช้ การมีอุปกรณ์เทคโนโลยี และเขตการปกครอง	ครัวเรือน Household				ร้อยละการเป็นเจ้าของเครื่องใช้ Percent with ownership of appliance	Ownership of appliance, have technology and area
	รวม Total	ไม่มี None	มี With appliance	ไม่ทราบ Unknown		
ยอดรวม						Total
การเป็นเจ้าของเครื่องใช้						Ownership of appliance
โทรทัศน์	146,340	5,254	141,086	-	96.4	96.4 Television
เครื่องเล่น วีซีดี/ดีวีดี	146,340	41,871	104,468	-	71.4	71.4 VCD/DVD player
โทรศัพท์มือถือ	146,340	12,506	133,834	-	91.5	91.5 Mobile phone
คอมพิวเตอร์	146,340	106,470	39,869	-	27.2	27.2 Computer
ตู้เย็น/ตู้แช่	146,340	16,139	130,201	-	89.0	89.0 Fridge/Cold box
ไมโครเวฟ/เตาอบ	146,340	119,889	26,449	1	18.1	18.1 Microwave
เครื่องซักผ้า	146,340	42,823	103,517	-	70.7	70.7 Washing machine
เครื่องปรับอากาศ	146,340	124,034	22,305	-	15.2	15.2 Air conditioner
รถยนต์ส่วนบุคคล/รถปิกอัพ/รถตู้	146,340	78,141	68,199	-	46.6	46.6 Car/Pick-up truck/Van
รถจักรยานยนต์	146,340	18,402	127,938	-	87.4	87.4 Motorcycle
รถแทรกเตอร์ 4 ล้อ	146,340	142,291	4,048	-	2.8	2.8 4 wheels tractor
รถไถ 2 ล้อ	146,340	143,306	3,034	-	2.1	2.1 2 wheels tractor
การมีอุปกรณ์เทคโนโลยี						Have technology
เคเบิลทีวี	146,340	126,964	19,372	4	13.2	13.2 Cable TV
จานดาวเทียม	146,340	90,552	55,788	-	38.1	38.1 Satellite dish
อินเทอร์เน็ต	146,340	131,391	14,944	5	10.2	10.2 Internet

ตารางที่ 8ครัวเรือนส่วนบุคคล จำแนกตามการเป็นเจ้าของเครื่องใช้ การมีอุปกรณ์เทคโนโลยี และเขตการปกครอง (ต่อ)

Table 8 Private households by ownership of appliance, have technology and area (Contd.)

การเป็นเจ้าของเครื่องใช้ การมีอุปกรณ์เทคโนโลยี และเขตการปกครอง	ครัวเรือน Household				ร้อยละการเป็นเจ้าของเครื่องใช้ Percent with ownership of appliance	Ownership of appliance, have technology and area
	รวม Total	ไม่มี None	มี With appliance	ไม่ทราบ Unknown		
ในเขตเทศบาล						Municipal area
การเป็นเจ้าของเครื่องใช้						Ownership of appliance
โทรทัศน์	72,860	2,510	70,351	-	96.6	Television
เครื่องเล่น วีซีดี/ดีวีดี	72,860	21,531	51,329	-	70.4	VCD/DVD player
โทรศัพท์มือถือ	72,860	5,311	67,550	-	92.7	Mobile phone
คอมพิวเตอร์	72,860	48,974	23,887	-	32.8	Computer
ตู้เย็น/ตู้แช่	72,860	8,597	64,264	-	88.2	Fridge/Cold box
ไมโครเวฟ/เตาอบ	72,860	57,101	15,758	1	21.6	Microwave
เครื่องซักผ้า	72,860	21,468	51,393	-	70.5	Washing machine
เครื่องปรับอากาศ	72,860	57,709	15,152	-	20.8	Air conditioner
รถยนต์ส่วนบุคคล/รถปิกอัพ/รถตู้	72,860	38,014	34,847	-	47.8	Car/Pick-up truck/Van
รถจักรยานยนต์	72,860	9,234	63,627	-	87.3	Motorcycle
รถแทรกเตอร์ 4 ล้อ	72,860	71,320	1,540	-	2.1	4 wheels tractor
รถไถ 2 ล้อ	72,860	72,010	851	-	1.2	2 wheels tractor
การมีอุปกรณ์เทคโนโลยี						Have technology
เคเบิลทีวี	72,860	56,611	16,247	2	22.3	Cable TV
จานดาวเทียม	72,860	47,548	25,313	-	34.7	Satellite dish
อินเทอร์เน็ต	72,860	62,504	10,355	1	14.2	Internet

ตารางที่ 8 ครั้วเรือนส่วนบุคคล จำแนกตามการเป็นเจ้าของเครื่องใช้ การมีอุปกรณ์เทคโนโลยี และเขตการปกครอง (ต่อ)

Table 8 Private households by ownership of appliance, have technology and area (Contd.)

การเป็นเจ้าของเครื่องใช้ การมีอุปกรณ์เทคโนโลยี และเขตการปกครอง	ครั้วเรือน Household				ร้อยละการเป็นเจ้าของเครื่องใช้ Percent with ownership of appliance	Ownership of appliance, have technology and area
	รวม Total	ไม่มี None	มี With appliance	ไม่ทราบ Unknown		
นอกเขตเทศบาล						Non-municipal area
การเป็นเจ้าของเครื่องใช้						Ownership of appliance
โทรทัศน์	73,479	2,744	70,735	-	96.3	Television
เครื่องเล่น วีซีดี/ดีวีดี	73,479	20,340	53,139	-	72.3	VCD/DVD player
โทรศัพท์มือถือ	73,479	7,195	66,284	-	90.2	Mobile phone
คอมพิวเตอร์	73,479	57,497	15,983	-	21.8	Computer
ตู้เย็น/ตู้แช่	73,479	7,542	65,937	-	89.7	Fridge/Cold box
ไมโครเวฟ/เตาอบ	73,479	62,788	10,691	-	14.5	Microwave
เครื่องซักผ้า	73,479	21,355	52,124	-	70.9	Washing machine
เครื่องปรับอากาศ	73,479	66,326	7,154	-	9.7	Air conditioner
รถยนต์ส่วนบุคคล/รถปิกอัพ/รถตู้	73,479	40,128	33,352	-	45.4	Car/Pick-up truck/Van
รถจักรยานยนต์	73,479	9,168	64,311	-	87.5	Motorcycle
รถแทรกเตอร์ 4 ล้อ	73,479	70,971	2,508	-	3.4	4 wheels tractor
รถไถ 2 ล้อ	73,479	71,296	2,183	-	3.0	2 wheels tractor
การมีอุปกรณ์เทคโนโลยี						Have technology
เคเบิลทีวี	73,479	70,353	3,125	1	4.3	Cable TV
จานดาวเทียม	73,479	43,004	30,475	-	41.5	Satellite dish
อินเทอร์เน็ต	73,479	68,888	4,588	4	6.2	Internet

ภาคผนวก

วิธีการประมาณผล

การประมาณผลเพื่อการนำเสนอผลระดับอำเภอ ประกอบด้วย 2 ส่วน คือ ส่วนที่ 1 : ลักษณะทางประชากร และ ส่วนที่ 2 : ลักษณะการอยู่อาศัยของครัวเรือนส่วนบุคคล

กำหนดให้	$h = 1,2,3,4,5$	แทนภาค
	$i = 1,2,3,\dots,A_h$	แทนจังหวัด
	$j = 1,2,3,\dots,B_i$	แทนอำเภอ
	$k = 1,2$	แทนเขตการปกครอง
	$l = 1,2$	แทนเพศ

ส่วนที่ 1 : ลักษณะทางประชากร

การประมาณค่ายอดรวม

1.1 สูตรการคำนวณค่าประมาณยอดรวมของลักษณะที่ต้องการศึกษา Y ของประชากรสำหรับเพศ l เขตการปกครอง k อำเภอ j จังหวัด i ภาค h คือ

$$\hat{Y}_{1hijkl} = \frac{y_{1hijkl}}{x_{1hijkl}} X_{1hijkl} = r_{1hijkl} X_{1hijkl} \quad \dots\dots\dots (1)$$

โดยที่ y_{1hijkl} คือ ค่าของลักษณะที่ต้องการศึกษา Y ของประชากรที่แจงนับได้ทั้งสิ้น สำหรับเพศ l เขตการปกครอง k อำเภอ j จังหวัด i ภาค h

x_{1hijkl} คือ จำนวนคน (ประชากร) ที่แจงนับได้ทั้งสิ้น สำหรับเพศ l เขตการปกครอง k อำเภอ j จังหวัด i ภาค h

X_{1hijkl} คือ จำนวนคน (ประชากร) ทั้งสิ้นที่ได้จากการนับจด สำหรับเพศ l เขตการปกครอง k อำเภอ j จังหวัด i ภาค h

r_{1hijkl} คือ อัตราส่วนของค่าของลักษณะที่ต้องการศึกษา Y ของประชากรที่แจงนับได้ทั้งสิ้น กับจำนวนคน (ประชากร) ที่แจงนับได้ทั้งสิ้น สำหรับเพศ l เขตการปกครอง k อำเภอ j จังหวัด i ภาค h ซึ่ง

$$r_{1hijkl} = \frac{y_{1hijkl}}{x_{1hijkl}} \quad \dots\dots\dots (2)$$

1.2 สูตรการคำนวณค่าประมาณยอดรวมของลักษณะที่ต้องการศึกษา Y ของประชากร สำหรับเขตการปกครอง k อำเภอ j จังหวัด i ภาค h คือ

$$\hat{Y}_{1hijk} = \sum_{l=1}^2 \hat{Y}_{1hijkl} \quad \dots\dots\dots (3)$$

1.3 สูตรการคำนวณค่าประมาณยอดรวมของลักษณะที่ต้องการศึกษา Y ของประชากร สำหรับเขต l อำเภอ j จังหวัด i ภาค h คือ

$$\hat{Y}_{1hijl} = \sum_{k=1}^2 \hat{Y}_{1hijkl} \quad \dots\dots\dots (4)$$

1.4 สูตรการคำนวณค่าประมาณยอดรวมของลักษณะที่ต้องการศึกษา Y ของประชากร สำหรับอำเภอ j จังหวัด i ภาค h คือ

$$\hat{Y}_{1hij} = \sum_{k=1}^2 \hat{Y}_{1hijk} = \sum_{l=1}^2 \hat{Y}_{1hijl} \quad \dots\dots\dots (5)$$

1.5 สูตรการคำนวณค่าประมาณยอดรวมของลักษณะที่ต้องการศึกษา Y ของประชากร สำหรับเขต l เขตการปกครอง k จังหวัด i ภาค h คือ

$$\hat{Y}_{1hikl} = \sum_{j=1}^{B_i} \hat{Y}_{1hijkl} \quad \dots\dots\dots (6)$$

1.6 สูตรการคำนวณค่าประมาณยอดรวมของลักษณะที่ต้องการศึกษา Y ของประชากร สำหรับเขตการปกครอง k จังหวัด i ภาค h คือ

$$\hat{Y}_{1hik} = \sum_{j=1}^{B_i} \hat{Y}_{1hijk} = \sum_{l=1}^2 \hat{Y}_{1hikl} \quad \dots\dots\dots (7)$$

1.7 สูตรการคำนวณค่าประมาณยอดรวมของลักษณะที่ต้องการศึกษา Y ของประชากร สำหรับเขต l จังหวัด i ภาค h คือ

$$\hat{Y}_{1hil} = \sum_{j=1}^{B_i} \hat{Y}_{1hijl} = \sum_{k=1}^2 \hat{Y}_{1hikl} \quad \dots\dots\dots (8)$$

1.8 สูตรการคำนวณค่าประมาณยอดรวมของลักษณะที่ต้องการศึกษา Y ของประชากร สำหรับจังหวัด i ภาค h คือ

$$\hat{Y}_{1hi} = \sum_{j=1}^{B_i} \hat{Y}_{1hij} = \sum_{k=1}^2 \hat{Y}_{1hik} = \sum_{l=1}^2 \hat{Y}_{1hil} \quad \dots\dots\dots (9)$$

1.9 สูตรการคำนวณค่าประมาณยอดรวมของลักษณะที่ต้องการศึกษา Y ของประชากร สำหรับเพศ l เขตการปกครอง k ภาค h คือ

$$\hat{Y}_{1hkl} = \sum_{i=1}^{A_h} \hat{Y}_{1hikl} \quad \dots\dots\dots (10)$$

1.10 สูตรการคำนวณค่าประมาณยอดรวมของลักษณะที่ต้องการศึกษา Y ของประชากร สำหรับเขตการปกครอง k ภาค h คือ

$$\hat{Y}_{1hk} = \sum_{i=1}^{A_h} \hat{Y}_{1hik} = \sum_{l=1}^2 \hat{Y}_{1hkl} \quad \dots\dots\dots (11)$$

1.11 สูตรการคำนวณค่าประมาณยอดรวมของลักษณะที่ต้องการศึกษา Y ของประชากร สำหรับเพศ l ภาค h คือ

$$\hat{Y}_{1hl} = \sum_{i=1}^{A_h} \hat{Y}_{1hil} = \sum_{k=1}^2 \hat{Y}_{1hkl} \quad \dots\dots\dots (12)$$

1.12 สูตรการคำนวณค่าประมาณยอดรวมของลักษณะที่ต้องการศึกษา Y ของประชากร สำหรับภาค h คือ

$$\hat{Y}_{1h} = \sum_{i=1}^{A_h} \hat{Y}_{1hi} = \sum_{k=1}^2 \hat{Y}_{1hk} = \sum_{l=1}^2 \hat{Y}_{1hl} \quad \dots\dots\dots (13)$$

1.13 สูตรการคำนวณค่าประมาณยอดรวมของลักษณะที่ต้องการศึกษา Y ของประชากร สำหรับเขตการปกครอง k ทวีราชอาณาจักร คือ

$$\hat{Y}_{1k} = \sum_{h=1}^5 \hat{Y}_{1hk} \quad \dots\dots\dots (14)$$

1.14 สูตรการคำนวณค่าประมาณยอดรวมของลักษณะที่ต้องการศึกษา Y ของประชากร สำหรับเพศ l ทวีราชอาณาจักร คือ

$$\hat{Y}_{1l} = \sum_{h=1}^5 \hat{Y}_{1hl} \quad \dots\dots\dots (15)$$

1.15 สูตรการคำนวณค่าประมาณยอดรวมของลักษณะที่ต้องการศึกษา Y ของประชากร สำหรับทวีราชอาณาจักร คือ

$$\hat{Y}_1 = \sum_{h=1}^5 \hat{Y}_{1h} = \sum_{k=1}^2 \hat{Y}_{1k} = \sum_{l=1}^2 \hat{Y}_{1l} \quad \dots\dots\dots (16)$$

ส่วนที่ 2 : ลักษณะการอยู่อาศัยของครัวเรือนส่วนบุคคล

การประมาณค่ายอดรวม

2.1 สูตรการคำนวณค่าประมาณยอดรวมของลักษณะที่ต้องการศึกษา Y ของครัวเรือนส่วนบุคคล สำหรับเขตการปกครอง k อำเภอ j จังหวัด i ภาค h คือ

$$\hat{Y}_{21hijk} = \frac{y_{21hijk}}{n_{1hijk}} N_{1hijk} = r_{21hijk} N_{1hijk} \quad \dots\dots\dots (17)$$

โดยที่ y_{21hijk} คือ ค่าของลักษณะที่ต้องการศึกษา Y ของครัวเรือนส่วนบุคคลที่แจงนับได้ทั้งสิ้น สำหรับเขตการปกครอง k อำเภอ j จังหวัด i ภาค h

n_{1hijk} คือ จำนวนครัวเรือนส่วนบุคคลที่แจงนับได้ทั้งสิ้น สำหรับเขตการปกครอง k อำเภอ j จังหวัด i ภาค h

N_{1hijk} คือ จำนวนครัวเรือนส่วนบุคคลทั้งสิ้นที่ได้จากการนับจุด สำหรับเขตการปกครอง k อำเภอ j จังหวัด i ภาค h

r_{21hijk} คือ อัตราส่วนของค่าของลักษณะที่ต้องการศึกษา Y ของครัวเรือนส่วนบุคคลที่แจงนับได้ทั้งสิ้น กับจำนวนครัวเรือนส่วนบุคคลที่แจงนับได้ทั้งสิ้น สำหรับเขตการปกครอง k อำเภอ j จังหวัด i ภาค h ซึ่ง

$$r_{21hijk} = \frac{y_{21hijk}}{n_{1hijk}} \quad \dots\dots\dots (18)$$

2.2 สูตรการคำนวณค่าประมาณยอดรวมของลักษณะที่ต้องการศึกษา Y ของครัวเรือนส่วนบุคคล สำหรับอำเภอ j จังหวัด i ภาค h คือ

$$\hat{Y}_{21hij} = \sum_{k=1}^2 \hat{Y}_{21hijk} \quad \dots\dots\dots (19)$$

2.3 สูตรการคำนวณค่าประมาณยอดรวมของลักษณะที่ต้องการศึกษา Y ของครัวเรือนส่วนบุคคล สำหรับเขตการปกครอง k จังหวัด i ภาค h คือ

$$\hat{Y}_{21hik} = \sum_{j=1}^{B_i} \hat{Y}_{21hijk} \quad \dots\dots\dots (20)$$

2.4 สูตรการคำนวณค่าประมาณยอดรวมของลักษณะที่ต้องการศึกษา Y ของครัวเรือนส่วนบุคคล สำหรับจังหวัด i ภาค h คือ

$$\hat{Y}_{21hi} = \sum_{j=1}^{B_j} \hat{Y}_{21hij} = \sum_{k=1}^2 \hat{Y}_{21hik} \quad \text{..... (21)}$$

2.5 สูตรการคำนวณค่าประมาณยอดรวมของลักษณะที่ต้องการศึกษา Y ของครัวเรือนส่วนบุคคล สำหรับเขตการปกครอง k ภาค h คือ

$$\hat{Y}_{21hk} = \sum_{i=1}^{A_h} \hat{Y}_{21hik} \quad \text{..... (22)}$$

2.6 สูตรการคำนวณค่าประมาณยอดรวมของลักษณะที่ต้องการศึกษา Y ของครัวเรือนส่วนบุคคล สำหรับภาค h คือ

$$\hat{Y}_{21h} = \sum_{i=1}^{A_h} \hat{Y}_{21hi} = \sum_{k=1}^2 \hat{Y}_{21hk} \quad \text{..... (23)}$$

2.7 สูตรการคำนวณค่าประมาณยอดรวมของลักษณะที่ต้องการศึกษา Y ของครัวเรือนส่วนบุคคล สำหรับเขตการปกครอง k ทวีราชอาณาจักร คือ

$$\hat{Y}_{21k} = \sum_{h=1}^5 \hat{Y}_{21hk} \quad \text{..... (24)}$$

2.8 สูตรการคำนวณค่าประมาณยอดรวมของลักษณะที่ต้องการศึกษา Y ของครัวเรือนส่วนบุคคล สำหรับทวีราชอาณาจักร คือ

$$\hat{Y}_{21} = \sum_{h=1}^5 \hat{Y}_{21h} = \sum_{k=1}^2 \hat{Y}_{21k} \quad \text{..... (25)}$$



ลับ



สำนักงานสถิติแห่งชาติ

สปค.2

(แบบแจกฉบับ)



ลัษณะโนประชากรและเคหะ พ.ศ. 2553

ตอนที่ 1 ที่ตั้งครัวเรือน

ภาค จังหวัด อำเภอ/เขต ตำบล/แขวง

										1-7
--	--	--	--	--	--	--	--	--	--	-----

ก. บ้านเลขที่ ถนน ตรอก ซอย ตำบล หรือละแวกบ้าน (ชื่อสถานที่ถ้ามี).....
เบอร์โทรศัพท์.....

ข. ครัวเรือนนี้อยู่ ในเขตเทศบาล..... 1 นอกเขตเทศบาล..... 2
ชื่อเทศบาล..... ชื่อ อบต.....

เขตการปกครอง	<input type="checkbox"/>	8
เทศบาล/อบต.	<input type="checkbox"/>	9-11

ค. เขตแจกฉบับ.....

เขตแจกฉบับ	<input type="checkbox"/>	12-14
------------	--------------------------	-------

ง. หมู่ที่..... ชื่อหมู่บ้าน.....

หมู่ที่	<input type="checkbox"/>	15-16
---------	--------------------------	-------

จ. ประเภทของครัวเรือน
ครัวเรือนส่วนบุคคล..... 1 ครัวเรือนกลุ่มบุคคล..... 2

(จากแบบ สปค.1 C17-C18)

ประเภทของครัวเรือน	<input type="checkbox"/>	17
--------------------	--------------------------	----

ฉ. เลขลำดับที่ของครัวเรือน

ลำดับที่ของครัวเรือน	<input type="checkbox"/>	18-20
----------------------	--------------------------	-------

ช. ภาษาที่ใช้พูดประจำระหว่างสมาชิกในครัวเรือน

ใช้เฉพาะภาษาไทย..... 1 ใช้ภาษาไทยปนภาษาอื่น..... 2 ใช้เฉพาะภาษาอื่น..... 3

ภาษาที่ใช้พูด	<input type="checkbox"/>	21
---------------	--------------------------	----

ภาษาอื่น ๆ ที่ใช้ (ระบุ).....

ภาษาอื่น ๆ	<input type="checkbox"/>	22-23
------------	--------------------------	-------

ซ. จำนวนสมาชิกในครัวเรือน (บันทึกหลังการแจกฉบับเสร็จแล้ว).....คน

รวมจำนวนสมาชิก	<input type="checkbox"/>	24-27
----------------	--------------------------	-------

แจกฉบับวันที่.....เดือน.....พ.ศ. 2553

บรรณารักษ์และลงรหัสวันที่.....เดือน.....พ.ศ. 2553

ชื่อตัว - ชื่อสกุล.....

ชื่อตัว - ชื่อสกุล.....

พนักงานแจกฉบับ

พนักงานบรรณารักษ์และลงรหัส

ตอนที่ 2 ลักษณะทางประชากร							
ถามทุกคน							
ลำดับที่	ชื่อตัวและชื่อสกุล	ความเกี่ยวพันกับหัวหน้าครัวเรือน	เพศ	อายุ	เดือนและปีเกิด		ศาสนา
(มีชื่อในทะเบียนบ้านหรือไม่ก็ได้)	บันทึก ยศ คำนำหน้าชื่อ ชื่อตัวและชื่อสกุล (เรียงตามลำดับ) ดังนี้	".....(ชื่อ)..... เป็นอะไร กับหัวหน้าครัวเรือน"		".....(ชื่อ)..... อายุเท่าใด"	".....(ชื่อ)..... เกิดเดือน และปีอะไร"		".....(ชื่อ)..... นับถือ ศาสนาอะไร"
	หัวหน้าครัวเรือน ภรรยาหรือสามี บุตรที่ยังไม่ได้สมรส (เรียงตามลำดับอายุมากไปน้อย) บุตรที่สมรสแล้วและคู่สมรส บุตรของบุตร พ่อ แม่ พ่อตา แม่ยาย ปู่ ย่า ตา ยาย ญาติอื่น ๆ ผู้อาศัย/คนรับใช้/คนงาน	บันทึกรหัส สมาชิกในครัวเรือนส่วนบุคคล หัวหน้าครัวเรือน..... 1 ภรรยาหรือสามี..... 2 บุตร (รวมบุตรเลี้ยงและบุตรบุญธรรม) - ยังไม่ได้สมรส..... 3 - สมรสแล้ว..... 4 บุตรชาย บุตรสะใภ้..... 5 บุตรของบุตร..... 6 พ่อ แม่ พ่อตา แม่ยาย ปู่ ย่า ตา ยาย ญาติอื่น ๆ..... 7 ผู้อาศัย/คนรับใช้/คนงาน..... 8 สมาชิกในครัวเรือนกลุ่มบุคคล คนงาน..... 8 พระสงฆ์/เณร..... 9 อื่น ๆ..... 0	บันทึกรหัส ชาย..... 1 หญิง..... 2	บันทึก อายุเต็มปีบริบูรณ์ ถึงวันคล้ายวันเกิด ครั้งสุดท้ายก่อนวันที่ 1 ก.ค. 2553 ถ้าอายุไม่ถึง 1 ปี บันทึก "0" ชิดขวา	บันทึกรหัส - ให้บันทึกรหัส เดือนและปีเกิด เช่น ถ้าเกิดเดือนมิถุนายน พ.ศ. 2525 ให้บันทึก เดือน "6" ปี (พ.ศ.) "525" (ให้บันทึกตัวเลข 3 หลักหลัง) - ถ้าไม่ทราบ เดือนปีเกิด "ไม่ต้องบันทึก"	บันทึกรหัส พุทธ..... 1 อิสลาม..... 2 คริสต์..... 3 ฮินดู..... 4 ซุนนีย์..... 5 ซิกข์..... 6 อื่น ๆ..... 7 ไม่มีศาสนา..... 8	
F1	F2	F3	F4	F5	F6	F7	F8
						2	
						2	
						2	
						2	
						2	
						2	

 0 0 0 3		ตอนที่ 2 ลักษณะทางประชากร (ต่อ)					
ภูมิภาคคน		ภูมิภาคอายุตั้งแต่ 3 ปีขึ้นไป					
สัญชาติ ".....(ชื่อ)..... มีสัญชาติอะไร"	การมีชื่อ ในทะเบียนบ้าน ".....(ชื่อ)..... มีชื่อในทะเบียนบ้านนี้ หรือไม่"	การศึกษา (นับถึงวันที่ 1 ก.ค. 2553)					
		ระดับ ไม่เรียน/ไม่เคยเรียน/ไม่เคยจบชั้นใด..... 0 เรียน/จบในระดับ - ก่อนประถมศึกษา..... 1 - ประถมศึกษา..... 2 - มัธยมศึกษาตอนต้น..... 3 - มัธยมศึกษาตอนปลาย..... 4 - ปวช./ปกศ.ต้น..... 5 - ประกาศนียบัตรสูงกว่ามัธยมศึกษาตอนปลาย..... 6 - อนุปริญญา..... 7 - ปวส./ปวท./ปวศ.สูง..... 8 - ปริญญาตรี..... 9 - ประกาศนียบัตรสูงกว่าปริญญาตรี..... 10 - ปริญญาโท..... 11 - ประกาศนียบัตรสูงกว่าปริญญาโท..... 12 - ปริญญาเอก..... 13 - ประกาศนียบัตรสูงกว่าปริญญาเอก/ แพทย์เฉพาะทาง..... 14 - การศึกษาออกโรงเรียน (กศน.)..... 15 - การศึกษาโรงเรียนนานาชาติ..... 16	บัณฑิต บัณฑิต บัณฑิต บัณฑิต	ระดับ - พุทธศึกษา พระปริยัติธรรม - แผนกธรรม (นักธรรมตรี-โท-เอก)..... 17 - แผนกบาลี (บาลีประโยค, เปรียญธรรมประโยค)... 18 - ปอเนาะ..... 19 - การศึกษาอื่น ๆ (หลักสูตรวิชาชีพระยะสั้น...)..... 20	บัณฑิต บัณฑิต บัณฑิต บัณฑิต	ภูมิภาคเฉพาะ ผู้ที่กำลังเรียนใน F11 "โดยปกติ สถานที่เรียนของ(ชื่อ).....อยู่ที่ไหน"	
- ถ้ามีสัญชาติ ให้บันทึก "สัญชาติ" เช่น สัญชาติ ไทย รหัส 7 6 4 สัญชาติ จีน รหัส 1 5 6 สัญชาติ พม่า รหัส 1 0 4 - ถ้าไม่มีสัญชาติ ให้บันทึก ไม่มีสัญชาติ รหัส 9 9 8 (พนักงานแรงงาน เป็นผู้บันทึกรหัส)	บันทึกการรหัส มีอยู่ที่บ้านนี้..... 1 มีอยู่ที่อื่น - จังหวัดนี้..... 2 - จังหวัดอื่น..... 3 ไม่มีในประเทศไทย แต่มีในประเทศอื่น..... 4 ไม่มีที่ได้เลย..... 5	วิถีบันทึก ชั้นที่กำลังเรียน (F11) และ ชั้นสูงสุดที่เรียนจบ (F12)		ถ้าเรียน • ในประเทศไทย ให้บันทึก ชื่อจังหวัดที่เรียน • ต่างประเทศ ให้บันทึก รหัส "78" (พนักงานแรงงาน เป็นผู้บันทึกรหัส)			
F9	F10	ชั้นที่กำลังเรียน ".....(ชื่อ).....กำลังเรียนหรือไม่" ระดับ ชั้นปี/เกรด/ระดับที่เรียน กศน.		ชั้นสูงสุดที่เรียนจบ ".....(ชื่อ).....จบการศึกษาสูงสุดชั้นใด" ระดับ ชั้นปี/เกรด/ระดับที่เรียน กศน.		F12	F13
[][][]	[]	[][][]	[][][]	[][][]	[][][]	[][][]	[][][]
[][][]	[]	[][][]	[][][]	[][][]	[][][]	[][][]	[][][]
[][][]	[]	[][][]	[][][]	[][][]	[][][]	[][][]	[][][]
[][][]	[]	[][][]	[][][]	[][][]	[][][]	[][][]	[][][]
[][][]	[]	[][][]	[][][]	[][][]	[][][]	[][][]	[][][]
[][][]	[]	[][][]	[][][]	[][][]	[][][]	[][][]	[][][]
[][][]	[]	[][][]	[][][]	[][][]	[][][]	[][][]	[][][]
[][][]	[]	[][][]	[][][]	[][][]	[][][]	[][][]	[][][]
43	46	47	49	51	53	55	55

[][][]	[]	[][][]	[][][]	[][][]	[][][]	[][][]	[][][]
[][][]	[]	[][][]	[][][]	[][][]	[][][]	[][][]	[][][]
[][][]	[]	[][][]	[][][]	[][][]	[][][]	[][][]	[][][]
[][][]	[]	[][][]	[][][]	[][][]	[][][]	[][][]	[][][]
[][][]	[]	[][][]	[][][]	[][][]	[][][]	[][][]	[][][]
[][][]	[]	[][][]	[][][]	[][][]	[][][]	[][][]	[][][]
[][][]	[]	[][][]	[][][]	[][][]	[][][]	[][][]	[][][]
[][][]	[]	[][][]	[][][]	[][][]	[][][]	[][][]	[][][]
[][][]	[]	[][][]	[][][]	[][][]	[][][]	[][][]	[][][]
43	46	47	49	51	53	55	55

0 0 0 4		ตอนที่ 2 ลักษณะทางประชากร (ต่อ)					
ถามอายุตั้งแต่ 10 ปีขึ้นไป		ถามอายุตั้งแต่ 13 ปีขึ้นไป					
การอ่านออกและเขียนได้		ถามเฉพาะเพศหญิง			สถานภาพสมรส		
".....(ชื่อ)..... อ่านออกและเขียนหนังสือภาษาไทย และภาษาอื่นได้หรือไม่"		".....(ชื่อ)..... มีบุตรที่ให้กำเนิดเอง และมีชีวิตอยู่ขณะคลอด หรือไม่"			".....(ชื่อ)..... เป็นโสด สมรส หม้าย หย่า หรือแยกกันอยู่"		
ภาษาไทย	ภาษาอื่น	บันทึกรหัส	บุตรที่มีชีวิตอยู่	บุตรที่เสียชีวิตแล้ว	บันทึกรหัส		
บันทึกรหัส ได้..... 1 ไม่ได้..... 0	- ได้ ให้ระบุภาษา • ถ้าได้มากกว่า 1 ภาษา ให้ระบุ ภาษาที่อ่านออก และเขียนได้มากที่สุด - ไม่ได้ ให้บันทึก รหัส "0" ขีดขวา (พนักงานแรงงาน เป็นผู้บันทึก รหัส)	มี..... 1 (ตามต่อไป) ไม่มี..... 0 (เข้าไปถาม F18)			โสด..... 1 สมรส/อยู่กินฉันท์สามีภรรยา..... 2 หม้าย..... 3 หย่า..... 4 แยกกันอยู่..... 5 เคยสมรส แต่ไม่ทราบสถานภาพ..... 6		
		← ถ้าไม่มี ให้บันทึก "0" ขีดขวา →					
		อยู่ในครัวเรือนนี้		อยู่ที่อื่น			
F14		F15		F16		F17	
F18		F16		F17		F18	

□	□ □	□	□ □	□ □	□ □	□
□	□ □	□	□ □	□ □	□ □	□
□	□ □	□	□ □	□ □	□ □	□
□	□ □	□	□ □	□ □	□ □	□
□	□ □	□	□ □	□ □	□ □	□
□	□ □	□	□ □	□ □	□ □	□
□	□ □	□	□ □	□ □	□ □	□
57	58	60	61	63	65	67

0 0 0 5		ตอนที่ 2 ลักษณะทางประชากร (ต่อ)				
ถามอายุตั้งแต่ 15 ปีขึ้นไป				ถามทุกคน		
อาชีพหลักในรอบปีที่แล้ว (1 ก.ค. 2552 - 30 มิ.ย. 2553)		ถามเฉพาะผู้บันทึกอาชีพใน F19			สถานที่เกิด	
อาชีพหลักในรอบปีที่แล้ว (1 ก.ค. 2552 - 30 มิ.ย. 2553)		ประเภทกิจการ/ลักษณะกิจกรรม ของสถานที่ทำงาน	สถานภาพ การทำงาน	ปัจจุบัน สถานที่ทำงานของ(ชื่อ).....อยู่ที่ไหน	".....(ชื่อ)..... เกิดที่จังหวัด/ประเทศใด"	
"ในรอบปีที่แล้ว.....(ชื่อ).....ทำงานหรือไม่" - ถ้าไม่ทำงาน ให้บันทึก "ไม่ทำ" (ข้ามไปถาม F23) - ถ้าทำงาน ให้บันทึก "หน้าที่ที่รับผิดชอบ..... และ ตำแหน่ง (ถ้ามี)....." (ถ้าทำงานหลายอย่าง ให้บันทึก งานที่ใช้เวลาทำมากที่สุด) เช่น ควบคุมระบบคลังสินค้า (ผู้จัดการ) บรรจุสายไฟลงกล่อง เจ้าของกิจการร้านตัดเย็บเสื้อผ้า/ช่างตัดเย็บเสื้อผ้า ครูสอนระดับประถมศึกษา สัตวแพทย์ ช่างรถแท็กซี่/ช่างรถตามบ้าน ลงรายการบัญชี วิศวกรไฟฟ้า ทำนข้าวเพื่อขาย รับจ้างล้างจาน ขายข้าวแกง (บันทึกรหัสในสำนักงาน)		บันทึก ประเภทกิจการ/ลักษณะกิจกรรม อย่างละเอียด เช่น โรงงานผลิตน้ำอัดลม โรงงานผลิตสายไฟ ร้านตัดเย็บเสื้อผ้า โรงเรียนระดับมัธยมศึกษา โรงพยาบาลสัตว์ การซ่อมรถแท็กซี่/บริการซ่อมรถส่วนตัว บริษัทรับทำบัญชี/ร้านขายปลีกอุปกรณ์ก่อสร้าง การไฟฟ้าฝ่ายผลิต การปลูกข้าว ร้านขายก๋วยเตี๋ยว รถเข็นขายข้าวแกง	บันทึกรหัส การทำงาน ".....(ชื่อ)..... ทำงานในฐานะอะไร" นายจ้าง..... 1 ผู้ประกอบธุรกิจส่วนตัว โดยไม่มีลูกจ้าง..... 2 ผู้ช่วยธุรกิจในครัวเรือน โดยไม่ได้รับค่าจ้าง... 3 ลูกจ้างรัฐบาล..... 4 ลูกจ้างรัฐวิสาหกิจ..... 5 ลูกจ้างเอกชน..... 6 สมาชิกของ การรวมกลุ่ม..... 7	บันทึกรหัส การทำงาน "ปัจจุบัน สถานที่ทำงานของ(ชื่อ).....อยู่ที่ไหน" ถ้าทำงาน • ในประเทศไทย ให้บันทึก ชื่อจังหวัดที่ทำงาน • ต่างประเทศ ให้บันทึก รหัส "78" - ถ้าปัจจุบันไม่ทำงาน ให้บันทึก รหัส "98" (พนักงานแฉงนับ เป็นผู้บันทึกรหัส)	ถ้าเกิด • ในประเทศไทย ให้บันทึก ชื่อจังหวัดที่เกิด • ต่างประเทศ ให้บันทึก ชื่อประเทศที่เกิด (พนักงานแฉงนับเป็นผู้บันทึกรหัส) จังหวัด ประเทศ	
F19		F20	F21	F22	F23	
[][][][][]		[][][][][]	[]	[][]	[][]	[][][][]
[][][][][]		[][][][][]	[]	[][]	[][]	[][][][]
[][][][][]		[][][][][]	[]	[][]	[][]	[][][][]
[][][][][]		[][][][][]	[]	[][]	[][]	[][][][]
[][][][][]		[][][][][]	[]	[][]	[][]	[][][][]
[][][][][]		[][][][][]	[]	[][]	[][]	[][][][]
[][][][][]		[][][][][]	[]	[][]	[][]	[][][][]
[][][][][]		[][][][][]	[]	[][]	[][]	[][][][]
68		72	76	77	79	81



ตอนที่ 2 ลักษณะทางประชากร (ต่อ)

ถามทุกคน										
ระยะเวลา การอยู่อาศัย ในเทศบาล/อบต.นี้ ".....(ชื่อ)..... อยู่ในเทศบาล/อบต.นี้ ติดต่อกันมากี่ปีแล้ว"	ลักษณะการย้ายถิ่น				ความพิการ ที่เห็นเด่นชัด ".....(ชื่อ)..... มีลักษณะความพิการ ดังต่อไปนี้หรือไม่"	ผู้ให้ข้อมูล				
	ถามเฉพาะผู้ที่บันทึกรหัส "0 - 5" ใน F24			ถามเฉพาะ				เหตุผล	บันทึกรหัส	บันทึกรหัส
	สถานที่อยู่สุดท้ายก่อนย้ายมาอยู่เทศบาล/อบต.นี้ ".....(ชื่อ).....อยู่ที่ไหนก่อนย้ายมาอยู่เทศบาล/อบต.นี้" (ตอบได้เพียง 1 คำตอบ)			ผู้ย้ายถิ่น						
	ย้าย ภายในจังหวัด	ย้าย มาจากจังหวัดอื่น	ย้าย มาจากต่างประเทศ	".....(ชื่อ)..... ย้ายมาจาก	".....(ชื่อ)..... ย้ายถิ่น					
บันทึกรหัส	- ภายในอำเภอเดิม	ให้บันทึก ชื่อจังหวัด	ให้บันทึก ชื่อประเทศ	บันทึกรหัส	บันทึกรหัส					
ไม่ถึง 1 ปี..... 0	ให้บันทึก ชื่ออำเภอเดิม		(ข้ามไปถาม F27)	เทศบาล..... 1	ทางนทก..... 1	- ไม่มี..... 0	เจ้าตัวตนเอง..... 1			
1 ปี..... 1				อบต. 2	หน้าที่การงาน..... 2	มี	คนอื่นตอบ			
2 ปี..... 2	- ย้ายต่างอำเภอ				เพื่อการศึกษา..... 3	- ตามอดทั้ง 2 ข้าง..... 1	- คนในครัวเรือน..... 2			
3 ปี..... 3	ให้บันทึก ชื่ออำเภอสุดท้าย				ติดตามบุคคล	- พุดไม่ได้/เป็นไป/	- คนนอกครัวเรือน... 3			
4 ปี..... 4	ก่อนย้ายมา				ในครัวเรือน..... 4	พุดไม่รู้เรื่อง..... 2				
ไม่ทราบเวลา					กลับภูมิลำเนา..... 5	- แขนง/ขาขาด ตั้งแต่ข้อมือ/				
แต่น้อยกว่า 5 ปี..... 5					ย้ายที่อยู่อาศัย..... 6	ข้อเท้าขยับเล็กน้อย				
อยู่ตั้งแต่ 5 ปีขึ้นไป					ย้ายเข้าครัวเรือน	1 ข้าง/อัมพาต..... 3				
หรืออยู่ที่นั่นตั้งแต่เกิด... 6					สถาบัน..... 7	- มีอาการทางจิต/ไวอาวาย/				
(ถ้าบันทึกรหัส 6					อื่น ๆ..... 8	ทำร้ายผู้อื่นไม่พุดจา...				
ข้ามไปถาม F28)						- ออทิสติก..... 5				
						- พัฒนาการทางสมองช้า/				
						ปัญญาอ่อน..... 6				
						- พิการมากกว่า 1 ลักษณะ				
						จากรหัส 1 - 6..... 7				
F24	F25			F26	F27	F28	F29			

<input type="checkbox"/>	<input type="checkbox"/>	<input type="checkbox"/>	<input type="checkbox"/>	<input type="checkbox"/>	<input type="checkbox"/>	<input type="checkbox"/>	<input type="checkbox"/>
<input type="checkbox"/>	<input type="checkbox"/>	<input type="checkbox"/>	<input type="checkbox"/>	<input type="checkbox"/>	<input type="checkbox"/>	<input type="checkbox"/>	<input type="checkbox"/>
<input type="checkbox"/>	<input type="checkbox"/>	<input type="checkbox"/>	<input type="checkbox"/>	<input type="checkbox"/>	<input type="checkbox"/>	<input type="checkbox"/>	<input type="checkbox"/>
<input type="checkbox"/>	<input type="checkbox"/>	<input type="checkbox"/>	<input type="checkbox"/>	<input type="checkbox"/>	<input type="checkbox"/>	<input type="checkbox"/>	<input type="checkbox"/>
<input type="checkbox"/>	<input type="checkbox"/>	<input type="checkbox"/>	<input type="checkbox"/>	<input type="checkbox"/>	<input type="checkbox"/>	<input type="checkbox"/>	<input type="checkbox"/>
<input type="checkbox"/>	<input type="checkbox"/>	<input type="checkbox"/>	<input type="checkbox"/>	<input type="checkbox"/>	<input type="checkbox"/>	<input type="checkbox"/>	<input type="checkbox"/>
<input type="checkbox"/>	<input type="checkbox"/>	<input type="checkbox"/>	<input type="checkbox"/>	<input type="checkbox"/>	<input type="checkbox"/>	<input type="checkbox"/>	<input type="checkbox"/>
84	85	87	89	92	93	94	95



0 0 0 7

ตอนที่ 3 ลักษณะการอยู่อาศัยของครัวเรือนส่วนบุคคล

ให้บันทึกรหัสลงใน

H1. "ประเภทที่อยู่อาศัยของครัวเรือนนี้"

(ถ้ามีหลายประเภท ให้บันทึกตามที่หัวหน้าครัวเรือนอยู่)

บ้านเดี่ยว.....	1	<input type="text"/>	H1
ทาวน์เฮ้าส์/บ้านแฝด/ทาวน์โฮม.....	2	96	
คอนโดมิเนียม/แมนชั่น.....	3		
แฟลต/อพาร์ทเมนท์/หอพัก.....	4		
ตึกแถว/ห้องแถว/เรือนแถว.....	5		
ห้องภายในบ้าน.....	6	} (ข้ามไปข้อ H3)	
ห้องภายในสำนักงาน.....	7		
เรือ/แพ/รถ.....	8		
อื่น ๆ (ระบุ).....	0		

H2. "ลักษณะของที่อยู่อาศัย" (ถามเฉพาะ H1 บันทึกรหัส 1-5)

ตึก.....	1	<input type="text"/>	H2
ไม้.....	2	97	
ครึ่งตึกครึ่งไม้.....	3		
ใช้วัสดุไม่ถาวรในท้องถิ่น เช่น ไม้ไผ่ ไบจาก.....	4		
ใช้วัสดุใช้แล้ว/วัสดุเหลือใช้ เช่น หีบ ลัง.....	5		
อื่น ๆ (ระบุ).....	6		

H3. "ลักษณะการครอบครอง ที่อยู่อาศัย ของคนในครัวเรือน" (ไม่รวมที่ดิน)

เป็นเจ้าของ			
- มี ภาระการผ่อนชำระ.....	1	<input type="text"/>	H3
- ไม่มี ภาระการผ่อนชำระ.....	2	98	
เช่าซื้อ.....	3		
เช่า.....	4	} (ข้ามไปข้อ H5)	
อยู่โดยไม่เสียค่าเช่าเพราะ			
- เป็นส่วนหนึ่งของค่าง้าง.....	5		
- ให้อยู่เปล่า.....	6		
อื่น ๆ (ระบุ).....	7		

H4. "ลักษณะการครอบครอง ที่ดิน ที่เป็นที่ตั้งของที่อยู่อาศัย"

(ถามเฉพาะ H3 บันทึกรหัส 1 - 3)

เป็นเจ้าของ.....	1	<input type="text"/>	H4
เช่าซื้อที่ดิน.....	2	99	
เช่า.....	3		
ไม่เสียค่าเช่าที่ดิน.....	4		
อื่น ๆ (ระบุ).....	5		

H5. "ครัวเรือนนี้มีห้องนอนและห้องอื่น ๆ ที่ใช้นอนกี่ห้อง" (บันทึก "จำนวน" ซิดขวา)

(ถ้า ไม่มี บันทึก "0" ซิดขวา)

ห้องนอน.....	<input type="text"/>	<input type="text"/>	H5A
	100		
ห้องอื่น ๆ ที่ใช้นอน.....	<input type="text"/>	<input type="text"/>	H5B
	102		

H6. "ครัวเรือนนี้ส่วนใหญ่ใช้แสงสว่างชนิดใด"

ไฟฟ้า		<input type="text"/>	H6
- การไฟฟ้า.....	1	104	
- พลังงานแสงอาทิตย์ (โซลาเซลล์).....	2		
- บ้านถนง.....	3		
อื่น ๆ (ระบุ).....	4		

H7. "ครัวเรือนนี้ส่วนใหญ่ใช้เชื้อเพลิงชนิดใดประกอบอาหาร"

ก๊าซ.....	1	<input type="text"/>	H7
ถ่าน/ฟืน/เศษไม้.....	2	105	
ไฟฟ้า.....	3		
น้ำมันก๊าด/อื่น ๆ (ระบุ).....	4		
ไม่มีการหุงต้ม.....	5		

H8. "ครัวเรือนนี้ส่วนใหญ่ใช้ส้วมประเภทใด"

ส้วมแบบนั่งห้อยเท้า.....	1	<input type="text"/>	H8
ส้วมแบบนั่งยอง.....	2	106	
ส้วมแบบนั่งห้อยเท้า และส้วมแบบนั่งยอง.....	3		
ส้วมหลุม/ส้วมถัง/ส้วมถ้ำยลงแม่น้ำ ลำคลอง.....	4		
ไม่มีส้วม.....	5		

H9. "ครัวเรือนนี้ส่วนใหญ่ใช้ น้ำดื่ม และน้ำใช้ จากแหล่งใด"

(บันทึกรหัสประเภท น้ำดื่ม ใน H9A และ
รหัสประเภท น้ำใช้ ใน H9B)

น้ำประปา.....	1	น้ำดื่ม	
น้ำประปาผ่านการบำบัด (ต้ม/กรอง).....	2	<input type="text"/>	H9A
น้ำบาดาล.....	3	107	
น้ำบ่อ.....	4	น้ำใช้	
น้ำจากแม่น้ำ/ลำธาร/คลอง/น้ำตก/ภูเขา.....	5	<input type="text"/>	H9B
น้ำฝน.....	6	108	
น้ำดื่มบรรจุขวด/ตู้ น้ำดื่มหยอดเหรียญ.....	7		
อื่น ๆ (ระบุ).....	8		

ตอนที่ 3 ลักษณะการอยู่อาศัยของครัวเรือนส่วนบุคคล (ต่อ)

 ให้บันทึกรหัสลงใน
HIO. "ณ วันที่ 1 ก.ค. 2553 ครัวเรือนเป็นเจ้าของเครื่องใช้เหล่านี้หรือไม่"

ถ้า "เป็นเจ้าของ" บันทึกรหัส "1"

"ไม่เป็นเจ้าของ" บันทึกรหัส "0"

โทรทัศน์.....	<input type="checkbox"/>	HIOA	เครื่องซักผ้า.....	<input type="checkbox"/>	HIOG
เครื่องเล่น VCD/DVD.....	<input type="checkbox"/>	HIOB	เครื่องปรับอากาศ.....	<input type="checkbox"/>	HIOH
โทรศัพท์มือถือ.....	<input type="checkbox"/>	HIOC	รถยนต์ส่วนบุคคล/รถจักรยานยนต์.....	<input type="checkbox"/>	HIOI
คอมพิวเตอร์.....	<input type="checkbox"/>	HIOD	รถจักรยานยนต์.....	<input type="checkbox"/>	HIOJ
ตู้เย็น/ตู้แช่.....	<input type="checkbox"/>	HIOE	รถแทรกเตอร์ 4 ล้อ.....	<input type="checkbox"/>	HIOK
ไมโครเวฟ/เตาอบ.....	<input type="checkbox"/>	HIOF	รถไถ 2 ล้อ (รถไถเดินตาม).....	<input type="checkbox"/>	HIOL

109 - 114

115 - 120

HIH. "ณ วันที่ 1 ก.ค. 2553 ในครัวเรือนมีอุปกรณ์/การใช้เทคโนโลยี เหล่านี้หรือไม่"

ถ้า "มี" บันทึกรหัส "1"

"ไม่มี" บันทึกรหัส "0"

เคเบิลทีวี.....	<input type="checkbox"/>	HIHA
	121	
จานดาวเทียม.....	<input type="checkbox"/>	HIHB
	122	
อินเทอร์เน็ต.....	<input type="checkbox"/>	HIHC
	123	

Part 2 Population questions

Ask everyone							
Ordered number	Names and surname	Relationship to household head	Sex	Age	Month and year of birth	Religion	
(May/may not have name in house registration)	Record military rank, title, name and surname In the following order:	"What relationship with household head is [name]?" Record code Member of private household Head..... 1 Spouse..... 2 Children (Including adopted and foster) - Unmarried..... 3 - Married..... 4 Child-in-law..... 5 Grandchildren..... 6 Parents, grandparents and other relatives..... 7 Non-relative/servants/workers... 8 Member of group of people household Workers..... 8 Monk..... 9 Others..... 0	Record code Male..... 1 Female..... 2	Record age at the last birthday before 1-July-10 If aged less than 1 year, record "0", align right	"Which month and year was [name] born?" - Record code of month and year of birth e.g. If born on June, 2525 B.E. Record month "6" year (B.E.) "525" (Record the last 3 digits) - If unknown month/year of birth "Leave it blank"	"What religion is [name]?" Record code Buddhism..... 1 Islam..... 2 Christianity.... 3 Hinduism..... 4 Confucianism... 5 Sikhism..... 6 Others..... 7 No religion..... 8	
F1	F2	F3	F4	F5	Month	Year (B.E.)	F8

□ □ □ □			□	□ □ □ □	□ □	2 □ □ □ □	□
□ □ □ □			□	□ □ □ □	□ □	2 □ □ □ □	□
□ □ □ □			□	□ □ □ □	□ □	2 □ □ □ □	□
□ □ □ □			□	□ □ □ □	□ □	2 □ □ □ □	□
□ □ □ □			□	□ □ □ □	□ □	2 □ □ □ □	□
□ □ □ □			□	□ □ □ □	□ □	2 □ □ □ □	□

Ask everyone		Ask people aged 3 years or over				
Nationality	Name in household registration	Education (As of 1-July-10)				
"What nationality is [name]?"	"Does [name] have his/her name in this household registration?"	Level	Record code	Level	Record code	Ask people who are currently studying in F11
		- Have nationality Record "nationality" e.g. Nationality <i>Thai</i> Code <input type="text" value="7"/> <input type="text" value="6"/> <input type="text" value="4"/> Nationality <i>Chinese</i> Code <input type="text" value="1"/> <input type="text" value="5"/> <input type="text" value="6"/> Nationality <i>Burmese</i> Code <input type="text" value="1"/> <input type="text" value="0"/> <input type="text" value="4"/> - No nationality Record <i>No nationality</i> Code <input type="text" value="9"/> <input type="text" value="9"/> <input type="text" value="8"/> (Record code by enumerator)	Have in this household..... 1 Have in other place - This province..... 2 - Other province..... 3 Do not have in Thailand but in other country..... 4 Not at all..... 5	Not study/never attained/never completed..... 0 Study/graduated in - Preschool..... 1 - Primary school..... 2 - Lower secondary school..... 3 - Upper secondary school..... 4 - Vocational certificate..... 5 - Certificate, higher than upper secondary school 6 - Diploma..... 7 - High vocational certificate..... 8 - Bachelor..... 9 - Certificate, higher than bachelor..... 10 - Master..... 11 - Certificate, higher than master..... 12 - Ph.D..... 13 - Certificate, higher than Ph.D./medical specialist..... 14 - Non-formal education (<i>Kor-Sor-Nor</i>) 15 - International school education..... 16	- Buddhist education - Dharma branch..... 17 - Pali branch..... 18 - Islamic school..... 19 - Others (e.g. short vocational course)..... 20	
		Educational enrollment "Is [name] currently studying?"		Highest educational attainment What is the highest level of education attained by [name]?		
		Level	Year/grade/level of non-formal education	Level	Year/grade/level of non-formal education	
F9	F10	F11		F12		F13

<input type="text" value=""/>	<input type="text" value=""/>	<input type="text" value=""/>	<input type="text" value=""/>	<input type="text" value=""/>	<input type="text" value=""/>	<input type="text" value=""/>
<input type="text" value=""/>	<input type="text" value=""/>	<input type="text" value=""/>	<input type="text" value=""/>	<input type="text" value=""/>	<input type="text" value=""/>	<input type="text" value=""/>
<input type="text" value=""/>	<input type="text" value=""/>	<input type="text" value=""/>	<input type="text" value=""/>	<input type="text" value=""/>	<input type="text" value=""/>	<input type="text" value=""/>
<input type="text" value=""/>	<input type="text" value=""/>	<input type="text" value=""/>	<input type="text" value=""/>	<input type="text" value=""/>	<input type="text" value=""/>	<input type="text" value=""/>
<input type="text" value=""/>	<input type="text" value=""/>	<input type="text" value=""/>	<input type="text" value=""/>	<input type="text" value=""/>	<input type="text" value=""/>	<input type="text" value=""/>
<input type="text" value=""/>	<input type="text" value=""/>	<input type="text" value=""/>	<input type="text" value=""/>	<input type="text" value=""/>	<input type="text" value=""/>	<input type="text" value=""/>
<input type="text" value=""/>	<input type="text" value=""/>	<input type="text" value=""/>	<input type="text" value=""/>	<input type="text" value=""/>	<input type="text" value=""/>	<input type="text" value=""/>
43	46	47	49	51	53	55



Part 2 Population questions (continued)

Ask people aged 10 years or over		Ask people aged 13 years or over				
Literacy		Ask female only			Marital status <i>(As of 1-July-10)</i>	
"Can [name] read and write in Thai and/or other languages?"		"Does [name] have biological children?"	"How many biological children has [name] given birth to? <i>(Including still alive and deceased as of 1-July-10)</i>			
Thai	Other languages		Record code	Still alive children	Deceased children	Record code
Record code		Yes..... 1			Single..... 1	
Able..... 1	- Able, specify the language	<i>(Continued)</i>			Married or consensual union..... 2	
Unable..... 0	• If more than 1 language, specify the most fluent language	No..... 0			Widowed..... 3	
	- Unable	<i>(Skip to F18)</i>			Divorced..... 4	
	Record code "0", align right				Separated..... 5	
					Ever married but unknown current status..... 6	
			← If none, record "0", align right →			
			Living in this house	Living elsewhere		
	F14	F15	F16		F17	F18

<input type="text"/>	<input type="text"/>	<input type="text"/>	<input type="text"/>	<input type="text"/>	<input type="text"/>	<input type="text"/>
<input type="text"/>	<input type="text"/>	<input type="text"/>	<input type="text"/>	<input type="text"/>	<input type="text"/>	<input type="text"/>
<input type="text"/>	<input type="text"/>	<input type="text"/>	<input type="text"/>	<input type="text"/>	<input type="text"/>	<input type="text"/>
<input type="text"/>	<input type="text"/>	<input type="text"/>	<input type="text"/>	<input type="text"/>	<input type="text"/>	<input type="text"/>
<input type="text"/>	<input type="text"/>	<input type="text"/>	<input type="text"/>	<input type="text"/>	<input type="text"/>	<input type="text"/>
<input type="text"/>	<input type="text"/>	<input type="text"/>	<input type="text"/>	<input type="text"/>	<input type="text"/>	<input type="text"/>
57	58	60	61	63	65	67



Part 2 Population questions (continued)

Ask people aged 15 years or over				Ask everyone	
Main occupation in the previous year (1-July-09 to 30-June-10) "During the past year, what occupation did [name] spend the most time?" - If not work, Record "Did not work" (Skip to F23) - If work, Record "responsibility..... and position (if possible)" (If more than one, Record the most time spent) e.g. Controlling warehouse system (Manager) Packing electrical wire into box Owner of tailor's shop/tailor Teacher in primary school Veterinarian Taxi driver/chauffeur Recording an account Electrical engineer Cultivating rice for sell Employed as dish cleaner Selling rice and curry (Record code at office)	Ask only those who record occupation in F19			Place of birth	
	Type of industry or activity of work place "What type of activity was [name]'s work place?" Record Type of industry/characteristics of work in details e.g. Soft drink product company Electrical wire factory Tailor's shop Secondary school Veterinary hospital Taxi service/private car driver service Dealer shop for construction equipments The Electricity Generating Authority Growing rice for sale Noodles' shop Rice and curry pushcart (Record code at office)	Work status "What was [name]'s work status?" Record code Employer..... 1 Own account worker without employee..... 2 Unpaid family worker..... 3 Government employee..... 4 State-owned enterprise employee..... 5 Private employee..... 6 Member of cooperative..... 7 (Record code by enumerator)	"At present, where is [name]'s work place?" - If the work place is in • Thailand Record province of work place • Overseas country Record code "78" - If not work Record code "98" (Record code by enumerator)	"What province/country was [name] born?" If born in • Thailand Record province of birth • Overseas country Record country of birth (Record code by enumerator)	
F19	F20	F21	F22	Province	Country

<input type="text"/>	<input type="text"/>	<input type="text"/>	<input type="text"/>	<input type="text"/>	<input type="text"/>
<input type="text"/>	<input type="text"/>	<input type="text"/>	<input type="text"/>	<input type="text"/>	<input type="text"/>
<input type="text"/>	<input type="text"/>	<input type="text"/>	<input type="text"/>	<input type="text"/>	<input type="text"/>
<input type="text"/>	<input type="text"/>	<input type="text"/>	<input type="text"/>	<input type="text"/>	<input type="text"/>
<input type="text"/>	<input type="text"/>	<input type="text"/>	<input type="text"/>	<input type="text"/>	<input type="text"/>
<input type="text"/>	<input type="text"/>	<input type="text"/>	<input type="text"/>	<input type="text"/>	<input type="text"/>
<input type="text"/>	<input type="text"/>	<input type="text"/>	<input type="text"/>	<input type="text"/>	<input type="text"/>
<input type="text"/>	<input type="text"/>	<input type="text"/>	<input type="text"/>	<input type="text"/>	<input type="text"/>



Part 2 Population questions (continued)

Ask everyone

Duration in current municipality/local administration "How many years has [name] lived continuously in this municipality/Tambon Administrative Organization?" Record code Less than 1 year..... 0 1 year..... 1 2 years..... 2 3 years..... 3 4 years..... 4 Unknown accurate time but less than 5 yrs... 5 5 years or more/ since born..... 6 <i>(If code 6, skip to F28)</i>	Details of migration				Visible disabilities "Does [name] have difficulty in the following?" Record code No..... 0 Yes - Blindness in both eyes..... 1 - Unable to talk/communicate/ understand..... 2 - Lost arm or leg above wrist or ankle at least 1 side/ paralysis..... 3 - Psychiatric disorder/noisiness/ aggression/dumbness..... 4 - Autistic..... 5 - Delay in brain development/ mental retardation..... 6 - More than 1 disability as code 1 - 6..... 7	Respondent Record code Self..... 1 Household member..... 2 Person outside household... 3		
	Ask people who answer "0 - 5" in F24						Ask people who moved within Thailand	Reason for migration "Why did [name] migrate?" Record code Seek work..... 1 Job assignment..... 2 Education..... 3 Follow family..... 4 Return home..... 5 Change residence..... 6 Move to institutional household..... 7 Others..... 8
	Previous residence "What place did [name] live in before moving to this municipality/Tambon Administrative Organization?" <i>(Only 1 answer)</i>			"Did [name] move from Municipal or TAO.?" Record code Municipality... 1 TAO. 2				
	Moved within this province	Move from other province	Move from overseas country					
	Record - Within this district	Record Name of province	Record Name of country <i>(Skip to F27)</i>					
	Record Name of district							
	Record - Moved from other district							
	Record Name of previous district							
	District	Province	Country					
F24	F25			F26	F27	F28	F29	

<input type="text"/>	<input type="text"/>	<input type="text"/>	<input type="text"/>	<input type="text"/>	<input type="text"/>	<input type="text"/>	<input type="text"/>
<input type="text"/>	<input type="text"/>	<input type="text"/>	<input type="text"/>	<input type="text"/>	<input type="text"/>	<input type="text"/>	<input type="text"/>
<input type="text"/>	<input type="text"/>	<input type="text"/>	<input type="text"/>	<input type="text"/>	<input type="text"/>	<input type="text"/>	<input type="text"/>
<input type="text"/>	<input type="text"/>	<input type="text"/>	<input type="text"/>	<input type="text"/>	<input type="text"/>	<input type="text"/>	<input type="text"/>
<input type="text"/>	<input type="text"/>	<input type="text"/>	<input type="text"/>	<input type="text"/>	<input type="text"/>	<input type="text"/>	<input type="text"/>
<input type="text"/>	<input type="text"/>	<input type="text"/>	<input type="text"/>	<input type="text"/>	<input type="text"/>	<input type="text"/>	<input type="text"/>
<input type="text"/>	<input type="text"/>	<input type="text"/>	<input type="text"/>	<input type="text"/>	<input type="text"/>	<input type="text"/>	<input type="text"/>
84	85	87	89	92	93	94	95

Part 3 Housing characteristics (private household only)

 Record code in
H1. "Type of dwelling"

 (If **more than 1**, record where household head lives)

Detached house.....	1	<input type="checkbox"/>	H1
Town house/twin house/town home.....	2	96	
Condominium/mansion.....	3		
Flat/apartment/hostel.....	4		
Shop house/row house/row room.....	5		
Room in house.....	6	}	(Skip to H3)
Room in office.....	7		
Vehicle (boat,raft,car).....	8		
Others (specify).....	0		

H2. "Construction materials" (Ask only if code in H1 is 1-5)

Cement or brick.....	1	<input type="checkbox"/>	H2
Wood.....	2	97	
Cement/brick and wood.....	3		
Non-permanent materials in local area, e.g. bamboo, thatch.....	4		
Reused materials, e.g. boxes, crates.....	5		
Others (specify).....	6		

H3. "Tenure of dwelling" (Excluding land)

Owned			
- With a loan.....	1	<input type="checkbox"/>	H3
- Outright.....	2	98	
Hire purchase.....	3		
Rent.....	4	}	(Skip to H5)
Living rent free			
- Employer-provided.....	5		
- Other rent free.....	6		
Others (specify).....	7		

H4. "Tenure of residential land" (Ask only if code in H3 is 1-3)

Owner.....	1	<input type="checkbox"/>	H4
Hire purchase.....	2	99	
Rent.....	3		
Rent-free.....	4		
Others (specify).....	5		

H5. "Number of rooms used for sleeping in this dwelling"

 (Record **"amount"**, align right) (If **no**, record **"0"**, align right)

Number of bedroom.....	<input type="text"/>	<input type="text"/>	H5A
	100		
Number of other rooms used for sleeping.....	<input type="text"/>	<input type="text"/>	H5B
	102		

H6. "Source of lighting used in this household"

Electricity		<input type="checkbox"/>	H6
- Electricity authority.....	1	104	
- Solarcell.....	2		
- Generator.....	3		
Others (specify).....	4		

H7. "Type of fuel used for cooking in this household"

Gas.....	1	<input type="checkbox"/>	H7
Charcoal/wood.....	2	105	
Electricity.....	3		
Kerosene/others (specify).....	4		
No cooking.....	5		

H8. "Type of toilet used in this household"

Sitting toilet.....	1	<input type="checkbox"/>	H8
Squat toilet.....	2	106	
Sitting and squat toilet.....	3		
Pit toilet/defecate into river or canal.....	4		
No toilet.....	5		

H9. "Main source of water for this household"

 (Record main source of **drinking water** in **H9A** and
record main source of **water for general use** in **H9B**)

Tap water.....	1	Drinking	
Purified tap water (boiled or filtered).....	2	<input type="checkbox"/>	H9A
Groundwater.....	3	107	
Well.....	4	General use	
Water from river/canal/waterfall/mountain.....	5	<input type="checkbox"/>	H9B
Rain water.....	6	108	
Bottled water/water vending machine.....	7		
Others (specify).....	8		

Part 3 Housing characteristics (private household only) (continued)

 Record code in
H10. "List of assets owned by household members as of 1-July-10"

 If it **"has been owned"**, record **"1"**
"has not been owned", record **"0"**

 Television set..... **H10A**

 Washing machine..... **H10G**

 VCD/DVD player..... **H10B**

 Air conditioner..... **H10H**

 Mobile telephone..... **H10C**

 Private car/pickup truck/van..... **H10I**

 Computer..... **H10D**

 Motorbike..... **H10J**

 Fridge/freezer..... **H10E**

 Tractor, 4 wheels..... **H10K**

 Microwave/cooking oven..... **H10F**

 Tractor, 2 wheels (*walking tractor*) **H10L**

109 - 114

115 - 120

H11. "List of devices/technologies presented in this household as of 1-July-10"

 If it **"has been presented"**, record **"1"**
"has not been presented", record **"0"**

 Cable TV..... **H11A**
121

 Satellite dish..... **H11B**
122

 Internet..... **H11C**
123

นิยามศัพท์ทางประชากร

1. **อัตราส่วนเพศ (Sex ratio)** หมายถึง อัตราส่วนของผู้ชายต่อผู้หญิงในประชากรกลุ่มหนึ่ง ปกติจะแสดงจำนวนผู้ชายต่อผู้หญิง 100 คน
2. **อัตราการเพิ่มของประชากร (Growth rate)** หมายถึง อัตราซึ่งประชากรเพิ่มขึ้น (หรือลดลง) ในปีหนึ่งอันเป็นผลจากการเพิ่มตามธรรมชาติและการย้ายถิ่นสุทธิ แสดงในรูปร้อยละของประชากรที่ใช้เป็นฐาน
3. **อัตราส่วนการเป็นภาระ (อัตราส่วนพึ่งพิงทางอายุ : Age dependency ratio)** หมายถึง อัตราส่วนของประชากรที่อยู่ในกลุ่มอายุนอกวัยแรงงานต่อประชากรในวัยแรงงาน โดยมีข้อสมมุติว่า ประชากรในกลุ่มอายุนอกวัยแรงงานที่ต้องพึ่งพิงทางเศรษฐกิจ ได้แก่ กลุ่มประชากรวัยเด็ก (อายุต่ำกว่า 15 ปี) และกลุ่มประชากรสูงอายุ (อายุ 60 หรือ 65 ปีขึ้นไป) ส่วนประชากรที่เป็นที่พึ่งพิงทางเศรษฐกิจของประชากรกลุ่มอื่น คือ ประชากรวัยแรงงาน (อายุ 15-59 หรือ 15-64 ปี) อัตราส่วนการเป็นภาระแสดงอัตราส่วนต่อประชากร 100 คน
4. **อายุมัธยฐาน (Median age)** หมายถึง อายุตรงกลางซึ่งแบ่งประชากรออกเป็นสองส่วนจำนวนเท่า ๆ กัน โดยประชากรส่วนหนึ่งมีอายุน้อยกว่า และอีกส่วนหนึ่งมีอายุมากกว่าอายุตรงกลางนี้
5. **ความหนาแน่นของประชากร (Population density)** หมายถึง ประชากรต่อหน่วยของพื้นที่ (จำนวนบุคคลต่อตารางกิโลเมตร หรือจำนวนบุคคลต่อพื้นที่ที่ใช้การได้หนึ่งตารางกิโลเมตร)
6. **อายุเฉลี่ยแรกสมรส (Average Age at first marriage)** หมายถึง อายุเฉลี่ยของประชากรเมื่อเปลี่ยนสถานภาพจากโสดเป็นสมรส อายุเฉลี่ยเมื่อแรกสมรสเป็นดัชนีที่แสดงว่าประชากรส่วนใหญ่อยู่เป็นโสดจนถึงอายุเท่าไร
7. **บุตรเกิดรอด (Children ever born : CEB)** หมายถึง จำนวนลูกทั้งหมดที่มารดาได้ให้กำเนิดตั้งแต่เริ่มเข้าสู่วัยเจริญพันธุ์จนถึงปัจจุบัน
8. **บุตรที่มีชีวิตอยู่ (Children still living : CHL)** หมายถึง บุตรเกิดรอดที่ปัจจุบันยังมีชีวิตอยู่

คณะผู้จัดทำ CD - ROM

หน่วยงานเจ้าของเรื่อง

สำนักงานสถิติจังหวัดจันทบุรี
โทร. 0 3931 1510

หน่วยงานผลิตและออกแบบ

กลุ่มบูรณาการข้อมูลสถิติ
สำนักสถิติพยากรณ์
โทร. 0 2141 7494

ตารางสถิติในรูปแบบ Format Excel

ตารางประชากร

ตารางสถิติในรูปแบบ Format Excel

ตารางประชากร

- ตารางที่ 1 ประชากรจำแนกตามเพศ ครั้วเรือนจำแนกตามประเภทของครั้วเรือน อำเภอ และเขตการปกครอง
- ตารางที่ 2 ประชากรจำแนกอายุรายปี เพศ และเขตการปกครอง
- ตารางที่ 3 ประชากรจำแนกตามกลุ่มอายุ เพศ อำเภอ และเขตการปกครอง
- ตารางที่ 4 ประชากรจำแนกตามศาสนา เพศ และเขตการปกครอง
- ตารางที่ 5 ประชากรจำแนกตามสัญชาติ เพศ และเขตการปกครอง
- ตารางที่ 6 ประชากรจำแนกตามภาษาที่ใช้พูดในครั้วเรือน เพศ และเขตการปกครอง
- ตารางที่ 7 ประชากรอายุ 3 ปีขึ้นไป จำแนกตามระดับชั้นที่กำลังเรียน กลุ่มอายุ เพศ และเขตการปกครอง
- ตารางที่ 8 ประชากรอายุ 3 ปีขึ้นไป จำแนกตามระดับชั้นที่เรียนสำเร็จ กลุ่มอายุ เพศ และเขตการปกครอง
- ตารางที่ 9 ประชากรอายุ 10 ปีขึ้นไป จำแนกตามการอ่านออกเขียนได้ กลุ่มอายุ เพศ และเขตการปกครอง
- ตารางที่ 10 ประชากรอายุ 13 ปีขึ้นไป จำแนกตามสถานภาพสมรส กลุ่มอายุ เพศ และเขตการปกครอง
- ตารางที่ 11 หญิงเคยสมรสอายุ 13 ปีขึ้นไป จำแนกตามจำนวนบุตรเกิดรอด จำนวนบุตรเกิดรอดโดยเฉลี่ย กลุ่มอายุของหญิง และเขตการปกครอง
- ตารางที่ 12 หญิงเคยสมรสอายุ 13 ปีขึ้นไป จำแนกตามจำนวนบุตรที่มีชีวิตอยู่ จำนวนบุตรที่มีชีวิตอยู่โดยเฉลี่ย กลุ่มอายุของหญิง และเขตการปกครอง
- ตารางที่ 13 ประชากรจำแนกตามลักษณะความพิการ เพศ และเขตการปกครอง
- ตารางที่ 14 ประชากรอายุ 15 ปีขึ้นไปทำงานในรอบปี จำแนกตามหมวดอาชีพ กลุ่มอายุ เพศ และเขตการปกครอง
- ตารางที่ 15 ประชากรอายุ 15 ปีขึ้นไปทำงานในรอบปี จำแนกตามหมวดอุตสาหกรรม กลุ่มอายุ เพศ และเขตการปกครอง
- ตารางที่ 16 ประชากรอายุ 15 ปีขึ้นไปทำงานในรอบปี จำแนกตามสถานภาพการทำงาน กลุ่มอายุ เพศ และเขตการปกครอง
- ตารางที่ 17 ประชากรจำแนกตามสถานที่เกิด เพศ และเขตการปกครอง
- ตารางที่ 18 ประชากรจำแนกตามลักษณะการย้ายถิ่น เพศ และเขตการปกครอง
- ตารางที่ 19 ประชากรที่ย้ายถิ่นภายใน 5 ปี จำแนกตามสถานที่อยู่ก่อนย้าย กลุ่มอายุ และเพศ
- ตารางที่ 20 ประชากรที่ย้ายถิ่นภายใน 5 ปี จำแนกตามเหตุผลของการย้ายถิ่น เพศ และเขตการปกครอง
- ตารางที่ 21 ประชากรจำแนกตามการมีชื่อในทะเบียนบ้าน เพศ และเขตการปกครอง
- ตารางที่ 22 ครั้วเรือนส่วนบุคคลจำแนกตามกลุ่มอายุของหัวหน้าครั้วเรือน เพศ และเขตการปกครอง

ตารางคะแนน

ตารางสถิติในรูปแบบ Format Excel

ตารางคะแนน

- ตารางที่ 1 คริวเรือส่วนบุคคล จำแนกตามประเภทของที่อยู่อาศัย การครอบครองที่อยู่อาศัย และเขตการปกครอง
- ตารางที่ 2 คริวเรือส่วนบุคคล จำแนกตามประเภทของที่อยู่อาศัย ลักษณะของที่อยู่อาศัย และเขตการปกครอง
- ตารางที่ 3 คริวเรือส่วนบุคคล จำแนกตามการถือกรรมสิทธิ์ที่ดิน การครอบครองที่อยู่อาศัย และเขตการปกครอง
- ตารางที่ 4 คริวเรือส่วนบุคคล จำแนกตามขนาดของครัวเรือน ประเภทของที่อยู่อาศัย และเขตการปกครอง
- ตารางที่ 5 คริวเรือส่วนบุคคล จำแนกตามเชื้อเพลิงส่วนใหญ่ที่ใช้ในการประกอบอาหาร ประเภทของที่อยู่อาศัย และเขตการปกครอง
- ตารางที่ 6 คริวเรือส่วนบุคคล จำแนกตามลักษณะการใช้ส้วม ประเภทของที่อยู่อาศัย และเขตการปกครอง
- ตารางที่ 7 คริวเรือส่วนบุคคล จำแนกตามแหล่งที่มาของน้ำดื่ม และน้ำใช้ส่วนใหญ่ ประเภทของที่อยู่อาศัย และเขตการปกครอง
- ตารางที่ 8 คริวเรือส่วนบุคคล จำแนกตามการเป็นเจ้าของเครื่องใช้ การมีอุปกรณ์เทคโนโลยี และเขตการปกครอง