



สำมะโนประชากรและเคหะ พ.ศ. 2553

The 2010 Population and Housing Census

จังหวัดฉะเชิงเทรา

Changwat Chachoengsao



สำนักงานสถิติแห่งชาติ

National Statistical Office



หนังสือสำมะโนประชากรและเคหะ พ.ศ. ๒๕๕๓
สำนักงานสถิติแห่งชาติ

คำนำ

บทสรุปผู้บริหาร

ตัวชี้วัดที่สำคัญ พ.ศ. 2533 - 2553

บทที่ 1 บทนำ

- ❖ ความเป็นมา
- ❖ วัตถุประสงค์
- ❖ ประโยชน์ของข้อมูล
- ❖ ดัชนีรวม
- ❖ วันสำมะโน
- ❖ ข้อมูลที่เก็บรวบรวม
- ❖ วิธีการเก็บรวบรวมข้อมูล
- ❖ บทนิยาม
- ❖ ข้อสังเกตสำหรับผู้ใช้อข้อมูล

บทที่ 2 บทสรุป

ภาคประชากร

- ❖ ลักษณะทางประชากร
- ❖ ลักษณะทางสังคมและเศรษฐกิจ
- ❖ภาวะเจริญพันธุ์
- ❖ การย้ายถิ่น

ภาคเคหะ

- ❖ ประเภทและลักษณะของที่อยู่อาศัย
- ❖ การครอบครองที่อยู่อาศัยและที่ดินที่เป็นที่ตั้งของที่อยู่อาศัย
- ❖ แหล่งที่มาของน้ำดื่ม น้ำใช้
- ❖ ประเภทของการใช้ส้วม
- ❖ การใช้เชื้อเพลิงในการประกอบอาหาร
- ❖ การเป็นเจ้าของเครื่องใช้ในครัวเรือน

สารบัญตารางสถิติ

- ❖ ตารางประชากร
- ❖ ตารางเคหะ

ภาคผนวก

- ❖ วิธีการประมาณผล
- ❖ แบบสอบถาม (แบบแจกนับ สปค.2)
- ❖ นิยามศัพท์ทางประชากร

คณะผู้จัดทำ CD-ROM

หน่วยงานที่เผยแพร่

ตารางสถิติในรูปแบบ Format Excel

- ❖ ตารางประชากร
- ❖ ตารางเคหะ

หน่วยงานเจ้าของเรื่อง

สำนักสถิติสังคม
สำนักงานสถิติแห่งชาติ
โทรศัพท์ 0 2143 1334 0 2142 1254
โทรสาร 0 2143 8137
ไปรษณีย์อิเล็กทรอนิกส์ : spophouc@nso.go.th

หน่วยงานที่เผยแพร่

สำนักสถิติพยากรณ์
สำนักงานสถิติแห่งชาติ
ศูนย์ราชการเฉลิมพระเกียรติ 80 พรรษา อาคารรัฐประศาสนภักดี ชั้น 2
ถนนแจ้งวัฒนะ เขตหลักสี่ กรุงเทพฯ 10210
โทรศัพท์ 0 2142 1234 0 2141 7501
โทรสาร 0 2143 8133
ไปรษณีย์อิเล็กทรอนิกส์ : services@nso.go.th

ปีที่จัดพิมพ์

2555

Division-in-Charge

Population Statistics Group
Social Statistics Bureau
National Statistical Office,
Tel. +66 (0) 2143 1334 +66 (0) 2142 1254
Fax. +66 (0) 2143 8137
E-mail : spophouc@nso.go.th

Distributed by

Statistical Forecasting Bureau,
National Statistical Office,
The Government Complex, Ratthaprasasanabhakti Building, 2nd Floor,
Chaeng Watthana Rd., Laksi, Bangkok 10210
Tel. +66 (0) 2142 1234 +66 (0) 2141 7501
Fax. +66 (0) 2143 8133
E-mail : services@nso.go.th

Published

2012

คำนำ

สำนักงานสถิติแห่งชาติ ได้จัดทำสำมะโนประชากรและเคหะทุก 10 ปี ตามข้อเสนอแนะขององค์การสหประชาชาติ เพื่อเก็บรวบรวมข้อมูลพื้นฐานเกี่ยวกับจำนวนและลักษณะต่าง ๆ ทางเศรษฐกิจและสังคม ตลอดจนสภาพการอยู่อาศัยของประชากรทุกคนตามที่อยู่จริงทั่วราชอาณาจักร ดังนั้นการทำสำมะโนประชากรและเคหะจึงเป็นเสมือนการฉายภาพนิ่งของประชากรและเคหะของประเทศไทยในขณะเวลาหนึ่ง เพื่อแสดงให้เห็นจำนวนและลักษณะต่างๆ ของประชากรที่อยู่จริงในประเทศไทย ณ วันสำมะโน (1 กันยายน 2553)

เนื่องจากปริมาณงานทั้งประเทศมีจำนวนมาก การประมวลผลข้อมูลรายละเอียดไม่อาจแล้วเสร็จในเวลาอันสั้น สำนักงานสถิติแห่งชาติ ตระหนักถึงความต้องการใช้ข้อมูลอย่างรีบด่วนของผู้ที่เกี่ยวข้องทุก ๆ ฝ่าย จึงได้จัดทำรายงานผลเบื้องต้น จากสำมะโนประชากรและเคหะ พ.ศ. 2553 เพื่อเสนอผลที่สำคัญในภาพรวมของประชากรและที่อยู่อาศัยในระดับจังหวัด ภาค และเขตการปกครอง ต่อมาได้จัดทำรายงานผลล่วงหน้า โดยเลือกครัวเรือนตัวอย่าง 1% มาทำการประมวลผลก่อน เพื่อเสนอจำนวนและลักษณะต่าง ๆ ของประชากรและลักษณะของที่อยู่อาศัย ซึ่งเสนอผลในระดับภาคและระดับประเทศ

รายงานฉบับนี้ เป็นรายงานฉบับสมบูรณ์รายจังหวัด โดยประมวลผลข้อมูลจากครัวเรือนทั้งหมดในจังหวัด เพื่อเสนอข้อมูลรายละเอียดต่าง ๆ และตัวชี้วัดทางประชากร เศรษฐกิจ และสังคม ตลอดจนลักษณะของที่อยู่อาศัยในระดับจังหวัดตามเขตการปกครอง หลังจากรายงานผลรายจังหวัดเสร็จสิ้นแล้ว จะนำเสนอรายงานผลรายภาค และฉบับทั่วราชอาณาจักรต่อไป

สำมะโนประชากรและเคหะ พ.ศ. 2553 เป็นโครงการจัดเก็บข้อมูลสถิติขนาดใหญ่ที่ได้รับความร่วมมือจากภาคประชาชนในการให้ข้อมูลที่ถูกต้องตามความเป็นจริง มีการบูรณาการทรัพยากรและองค์ความรู้กับหน่วยงานภาครัฐและภาคเอกชน ทั้งในส่วนกลางและส่วนภูมิภาค ตลอดจนสื่อมวลชน ดังนั้นสำนักงานสถิติแห่งชาติจึงขอขอบคุณทุกท่านที่ได้ให้ความร่วมมืออย่างดีมา ณ ที่นี้

สำนักงานสถิติแห่งชาติ
กระทรวงเทคโนโลยีสารสนเทศและการสื่อสาร

บทสรุปผู้บริหาร

สำนักงานสถิติแห่งชาติ ได้จัดทำสำมะโนประชากรและเคหะทุก 10 ปี ตามข้อเสนอแนะขององค์การสหประชาชาติ ซึ่งขณะนี้ประมาณ 230 ประเทศทั่วโลกได้มีการจัดทำสำมะโน สำหรับการจัดทำของประเทศไทยในปี 2553 นี้ เป็นการจัดทำสำมะโนประชากรครั้งที่ 11 และสำมะโนเคหะครั้งที่ 5 ซึ่งเป็นวาระครบรอบ 100 ปีสำมะโนประชากรของประเทศไทย เพื่อแสดงให้เห็นจำนวน และลักษณะต่าง ๆ ของประชากรตามที่อยู่จริงในประเทศไทยและที่อยู่อาศัยจริงของประชากร ณ วันสำมะโน (1 กันยายน 2553)

จากการจัดเก็บข้อมูล พบว่า ในปี 2553 จำนวนประชากรในจังหวัดฉะเชิงเทรา มีจำนวน 715,603 คน เป็นชาย 354,566 คน และหญิง 361,037 คน ประชากรในเขตเทศบาลมีจำนวน 206,250 คน (ร้อยละ 28.8) ส่วนประชากรนอกเขตเทศบาลมีจำนวน 509,353 คน (ร้อยละ 71.2)

เมื่อพิจารณาเป็นรายอำเภอ พบว่า อำเภอที่มีประชากรมากที่สุดคือ อำเภอเมืองฉะเชิงเทรา 184,922 คน รองลงมาคือ อำเภอบางปะกง 115,534 คน อำเภอพนมสารคาม 77,569 คน อำเภอบางน้ำเปรี้ยว 77,252 คน อำเภอที่มีประชากรน้อยที่สุด คือ อำเภอราชสาส์น 10,649 คน

ความหนาแน่นของประชากร พิจารณาจากจำนวนประชากรโดยเฉลี่ยต่อพื้นที่ 1 ตารางกิโลเมตร พบว่า จังหวัดฉะเชิงเทรามีจำนวนประชากรโดยเฉลี่ยประมาณ 133.7 คนต่อพื้นที่ 1 ตารางกิโลเมตร เมื่อเปรียบเทียบกับระดับอำเภอ พบว่า ในพื้นที่ 1 ตารางกิโลเมตร อำเภอเมืองฉะเชิงเทรามีความหนาแน่นของประชากรสูงสุด 488 คน รองลงมาคือ อำเภอบางปะกง 447.7 คน และต่ำสุดคือ อำเภอท่าตะเกียบ 34.5 คน

ตาราง 1 ความหนาแน่นของประชากร จำแนกตามอำเภอและเขตการปกครอง พ.ศ.2543-2553

อำเภอ	ความหนาแน่นของประชากร(คนต่อ 1 ตารางกิโลเมตร)	
	พ.ศ.2543	พ.ศ.2553
รวม	118.7	133.7
เมืองฉะเชิงเทรา	374.8	488.0
บางคล้า	204.2	199.1
บางน้ำเปรี้ยว	160.6	154.8
บางปะกง	302.7	447.7
บ้านโพธิ์	209.0	207.8
พนมสารคาม	141.3	140.9
ราชสาส์น	93.9	78.9
สนามชัยเขต	39.7	36.9
แปลงยาว	129.5	211.8
ท่าตะเกียบ	35.5	34.5
คลองเขื่อน	108.3	84.7

จังหวัดฉะเชิงเทรามีจำนวนครัวเรือนทั้งสิ้น 200,436 ครัวเรือน โดยเป็นครัวเรือนส่วนบุคคล 199,197 ครัวเรือน ครัวเรือนกลุ่มบุคคล (เช่น ครัวเรือนสถาบัน ครัวเรือนคนงาน) จำนวน 1,239 ครัวเรือน มีขนาดของครัวเรือนโดยเฉลี่ย 3.5 คน โดยนอกเขตเทศบาลมีขนาดของครัวเรือน โดยเฉลี่ยใหญ่กว่าในเขตเทศบาล คือ 3.7 และ 3.1 คนต่อหนึ่งครัวเรือน

เมื่อพิจารณาเป็นรายอำเภอ พบว่า อำเภอบางคล้า มีขนาดของครัวเรือนโดยเฉลี่ยใหญ่ที่สุด 4.1 คน ส่วนอำเภอบางปะกง มีขนาดครัวเรือนโดยเฉลี่ยเล็กที่สุด คือ 3.2 คน

สำหรับหัวหน้าครัวเรือนของครัวเรือนส่วนบุคคลส่วนใหญ่เป็นชายมากกว่าหญิง คือร้อยละ 64.7 และร้อยละ 35.3 ตามลำดับ และในเขตเทศบาลมีสัดส่วนหัวหน้าครัวเรือนเป็นผู้หญิงสูงกว่านอกเขตเทศบาล

เมื่อพิจารณาประชากรของจังหวัดฉะเชิงเทรตามกลุ่มอายุ พบว่า มีประชากรวัยเด็ก อายุ 0 – 14 ปี ร้อยละ 18.9 ประชากรวัยแรงงาน อายุ 15 – 59 ปี ร้อยละ 67.7 และ ประชากรสูงอายุ 60 ปีขึ้นไป ร้อยละ 13.4 โดยนอกเขตเทศบาลมีสัดส่วนของประชากรวัยเด็กและวัยสูงอายุมากกว่าในเขตเทศบาล แต่มีประชากรวัยแรงงานต่ำกว่าในเขตเทศบาล เมื่อเปรียบเทียบระหว่าง เพศ พบว่า สัดส่วนของประชากรวัยเด็ก และประชากรวัยแรงงานจะเป็นชายสูงกว่าหญิง

อายุโดยเฉลี่ยของประชากร (อายุมัธยฐาน) ประมาณ 34.2 ปี ประชากรนอกเขตเทศบาลอายุ โดยเฉลี่ยสูงกว่าในเขตเทศบาลเล็กน้อย คือ 34.6 ปี และ 33.3 ปี ตามลำดับ

ประชากรส่วนใหญ่นับถือศาสนาพุทธ ร้อยละ 92.8 รองลงมานับถือศาสนาอิสลาม ร้อยละ 6.4 ศาสนาคริสต์ ร้อยละ 0.6

ประชากรในจังหวัดฉะเชิงเทรส่วนใหญ่ร้อยละ 97.8 เป็นผู้มิสัญชาติไทย และที่เหลือร้อยละ 2.2 เป็นคนสัญชาติพม่า กัมพูชา และลาว

สำหรับประเภทที่อยู่อาศัยของประชากรในจังหวัดฉะเชิงเทรา พบว่า เป็นประเภทบ้านเดี่ยวมากที่สุด ร้อยละ 80.0 รองลงมาเป็นตึกแถว ห้องแถว เรือนแถว ร้อยละ 12.9 ทาวน์เฮาส์ บ้านแฝด ร้อยละ 4.4

เมื่อพิจารณาถึงการครอบครองหรือการมีกรรมสิทธิ์ในที่อยู่อาศัยของประชากรในจังหวัดฉะเชิงเทราพบว่า ร้อยละ 77.2 เป็นเจ้าของในที่อยู่อาศัย ร้อยละ 13.7 เป็นครัวเรือนที่เช่าอยู่อาศัย

สำหรับน้ำดื่มในจังหวัดฉะเชิงเทรา พบว่า ครัวเรือนส่วนใหญ่ร้อยละ 50.5 ดื่มน้ำที่มาจากน้ำฝน รองลงมาคือ น้ำดื่ม บรรจุขวดหรือตู้ น้ำดื่มหยอดเหรียญ ร้อยละ 37.3 สำหรับน้ำใช้นั้นครัวเรือนส่วนใหญ่ใช้น้ำประปา ร้อยละ 69.4 รองลงมาใช้น้ำบ่อ ร้อยละ 18.2

ตัวชี้วัดที่สำคัญของประชากรและที่อยู่อาศัย พ.ศ. 2533 - 2553

Key indicators of the population and housing 1990 - 2010

รายการ	2533	2543	2553	Items
	1990	2000	2010	
ลักษณะทางประชากร				Demographic characteristics
ประชากรรวม ('000)	552.1	635.2	715.6	Total population ('000)
ประชากรในเขตเทศบาล (%)	18.6	21.0	28.8	Population in municipal area (%)
อัตราส่วนเพศ (ชายต่อหญิง 100 คน)	96.1	96.6	98.2	Sex ratio (males per 100 females)
อัตราการเพิ่มของประชากรต่อปี	2.2	1.4	1.2	Annual growth rate
อายุมัธยฐาน (ปี)	25.2	29.3	34.2	Median age (years)
ประชากรตามหมวดอายุ				Population by age group
วัยเด็ก 0-14 ปี (%)	28.7	23.6	18.9	0-14 years (%)
วัยแรงงาน 15-59 ปี (%)	61.8	65.9	67.7	15-59 years (%)
วัยสูงอายุ 60 ปีขึ้นไป (%)	9.5	10.5	13.4	60 years and over (%)
อัตราส่วนการเป็นภาระ (ต่อประชากร 15-59 ปี 100 คน)				Age dependency ratio (per 100 adults 15-59 years)
รวม	61.8	51.9	47.6	Total
ประชากร 0-14 ปี	46.4	35.9	27.9	0 - 14 years
ประชากร 60 ปีขึ้นไป	15.4	16.0	19.7	60 years and over
อายุเฉลี่ยเมื่อแรกสมรส				Singulate mean age at first marriage (SMAM)
รวม	25.1	25.6	25.9	Total
ชาย	26.5	27.2	27.8	Males
หญิง	23.9	24.2	24.0	Females
ประชากรที่มีสัญชาติไทย (%)	na	99.8	97.8	Thai citizenship (%)
ประชากรที่ไม่ใช่สัญชาติไทย (%)	na	0.2	2.2	Non Thai citizenship (%)
ประชากรที่นับถือศาสนาพุทธ (%)	93.6	92.7	92.8	Buddhism (%)
ประชากรที่นับถือศาสนาอิสลาม (%)	5.9	6.4	6.4	Muslims (%)
ประชากรที่มีชื่อในทะเบียนบ้านตามที่อยู่อาศัยจริง (%)	na	na	78.6	Registered in actual resident (%)
ประชากรที่มีชื่อในทะเบียนบ้านภายในจังหวัดที่อยู่อาศัยจริง (%)	na	na	88.4	Registered in actual provincial resident (%)
การศึกษา				Education
จำนวนปีโดยเฉลี่ยที่สำเร็จการศึกษาของประชากรอายุ 15 ปีขึ้นไป				Average years of education attainment of population aged 15 years and over
ประชากรอายุ 6-24 ปี ที่ไม่ได้กำลังเรียนหนังสือ (%)	54.1	41.5	34.0	Population aged 6-24 years not attending school (%)
การอ่านออกเขียนได้ของประชากรอายุ 15 ปี ขึ้นไป				Literacy of population aged 15 years and over
ประชากรที่อ่านและเขียนภาษาใดได้ (%)	na	94.0	99.1	Population can read and write the language (%)
ประชากรที่อ่านและเขียนภาษาไทยได้ (%)	93.4	na	98.4	Population can read and write Thai language (%)
ประชากรที่อ่านและเขียนภาษาอื่นได้ (%)	na	na	11.4	Population can read and write others language (%)

na : ไม่มีข้อมูลในปีนั้น
not available

ตัวชี้วัดที่สำคัญของประชากรและที่อยู่อาศัย พ.ศ. 2533 - 2553 (ต่อ)

Key indicators of the population and housing 1990 - 2010 (Contd.)

รายการ	2533	2543	2553	Items
	1990	2000	2010	
การทำงานของประชากรอายุ 15 ปี ขึ้นไป				Employment of population aged 15 years and over
ประชากรที่ทำงานในรอบปีทั้งสิ้น (%)	78.9	72.9	70.0	Population work in the last year (%)
ประชากรที่ทำงานในภาคเกษตรกรรม (%)	66.1	48.6	31.1	Population in agricultural sector (%)
สถานภาพการทำงาน (%)				Work status (%)
นายจ้าง	0.5	0.9	2.3	Employers
ธุรกิจส่วนตัวโดยไม่มีลูกจ้าง	26.9	27.2	33.1	Own account workers
ลูกจ้าง (รัฐบาล/รัฐวิสาหกิจ/เอกชน)	34.4	49.0	56.0	Employees
ช่วยธุรกิจในครัวเรือนโดยไม่ได้รับค่าจ้าง	38.2	22.8	8.7	Unpaid family workers
การรวมกลุ่ม	na	0.1	a	Members of producers' cooperatives
ภาวะเจริญพันธุ์				Fertility
จำนวนบุตรเกิดรอดเฉลี่ย (ต่อสตรีเคยสมรสอายุ 15-49 ปี)	2.3	1.9	1.4	Mean number of children ever born (Per ever married woman 15-49 years)
จำนวนบุตรที่มีชีวิตอยู่โดยเฉลี่ย (ต่อสตรีเคยสมรสอายุ 15-49 ปี)	2.3	1.8	1.4	Mean number of children still living (Per ever married woman 15-49 years)
การย้ายถิ่น				Migration
การย้ายถิ่นในช่วง 5 ปี				Five years migration
ประชากรที่ย้ายถิ่นภายใน 5 ปี (%)	8.3	5.7	9.1	Population who migrated within previous 5 years (%)
ประชากรที่ไม่ได้อาศัยอยู่ในจังหวัดที่เกิด (%)	14.3	23.9	21.2	Population who were not living in province of birth (%)
ลักษณะของครัวเรือน				Households characteristics
จำนวนครัวเรือนทั้งสิ้น	122,598	165,425	200,436	Total households
จำนวนครัวเรือนกลุ่มบุคคล	347	540	1,239	Collective households
จำนวนครัวเรือนส่วนบุคคล	122,251	164,885	199,197	Private households
- ขนาดครัวเรือนเฉลี่ย	4.4	3.8	3.5	- Average households size
- ครัวเรือนคนเดียว (%)	5.7	10.8	18.0	- One person households (%)
- ครัวเรือนที่มีหัวหน้าครัวเรือนเป็นหญิง (%)	21.5	28.2	35.3	- Female - headed households (%)

na : ไม่มีข้อมูลในปีนั้น

not available

a : น้อยกว่า 0.1

Less than 0.1

ตัวชี้วัดที่สำคัญของประชากรและที่อยู่อาศัย พ.ศ. 2533 - 2553 (ต่อ)

Key indicators of the population and housing 1990 - 2010 (Contd.)

รายการ	2533	2543	2553	Items
	1990	2000	2010	
ลักษณะของที่อยู่อาศัย				Housing characteristics
ที่อยู่อาศัยของครัวเรือนใช้วัสดุไม่ถาวร (%)	10.0	6.1	0.5	Households living in non-permanent materials dwelling (%)
ครัวเรือนที่เป็นเจ้าของที่อยู่อาศัย (%)	89.4	79.8	78.2	Households with ownership (%)
ครัวเรือนที่มีสุขลักษณะ (%)	88.8	98.5	99.7	Households with sanitation (%)
1/ ครัวเรือนที่มีน้ำดื่มสะอาด (%)	92.4	96.0	95.9	Households with safe drinking water (%) ^{1/}
ครัวเรือนที่มีคอมพิวเตอร์ (%)	na	na	24.5	Households with computer (%)
ครัวเรือนที่มีโทรศัพท์มือถือ (%)	na	na	86.0	Households with mobile phone (%)
ครัวเรือนที่มีอินเทอร์เน็ต (%)	na	na	7.9	Households with Internet (%)

na : ไม่มีข้อมูลในปีนั้น

not available

1/ น้ำดื่มสะอาด ได้แก่ น้ำประปา น้ำประปาผ่านการบำบัด (ต้ม/กรอง) น้ำฝน น้ำดื่มบรรจุขวด/ตู้ น้ำดื่มหยอดเหรียญ

Safe drinking water included tap water, treated water, rain water, bottled drinking water.

ปี 2543 น้ำดื่มสะอาด รวมน้ำบาดาล/น้ำบ่อที่ไม่ใช่สาธารณะ

In 2000 : Safe drinking water included private well.

บทที่ 1

บทนำ

1. ความเป็นมา

ประเทศไทยได้จัดทำสำมะโนประชากรขึ้นเป็นครั้งแรกเมื่อ พ.ศ. 2452 และต่อมาใน พ.ศ. 2462 2472 2480 และ 2490 ซึ่งทั้ง 5 ครั้ง จัดทำโดยกระทรวงมหาดไทย (เรียกว่าสำมะโนครัว)

สำนักงานสถิติแห่งชาติ จัดทำสำมะโนประชากรตั้งแต่ พ.ศ. 2503 ตามพระราชบัญญัติสถิติ พ.ศ. 2495 และได้จัดทำทุกระยะ 10 ปี (2513 2523 2533 และ 2543) ตามอำนาจหน้าที่ที่กำหนดในพระราชบัญญัติสถิติ พ.ศ. 2508 ซึ่งสอดคล้องกับข้อเสนอแนะขององค์การสหประชาชาติ (United Nation) ที่ต้องการให้ประเทศต่างๆ เก็บรวบรวมข้อมูลสถิติเกี่ยวกับประชากรและลักษณะต่างๆ ตลอดจนสภาพการอยู่อาศัยของประชากรในประเทศอย่างน้อยทุกระยะ 10 ปี ในปีคริสต์ศักราชที่ลงท้ายด้วย “0” เพื่อให้มีข้อมูลใช้ในการพัฒนาประเทศได้อย่างเหมาะสม และสามารถเปรียบเทียบข้อมูลระหว่างประเทศได้ และตั้งแต่ พ.ศ. 2513 เป็นต้นมา สำนักงานสถิติแห่งชาติได้จัดทำสำมะโนประชากรและเคหะไปพร้อมๆ กับการทำสำมะโนประชากรด้วย สำหรับสำมะโนประชากรและเคหะ พ.ศ. 2553 ตามพระราชบัญญัติสถิติ พ.ศ. 2550 จึงนับเป็นสำมะโนประชากรและเคหะครั้งที่ 11 ซึ่งครบรอบ 100 ปี สำมะโนประชากรประเทศไทย และเป็นการทำสำมะโนเคหะครั้งที่ 5 ของประเทศ

2. วัตถุประสงค์

1. เพื่อเก็บรวบรวมข้อมูลโครงสร้างประชากรและที่อยู่จริง และที่อยู่อาศัย เช่น เพศ อายุ ศาสนา สัญชาติ การศึกษา สถานภาพการสมรส การทำงาน และประเภทที่อยู่อาศัย เป็นต้น
2. เพื่อให้ได้ข้อมูลในระดับพื้นที่ย่อย (หมู่บ้าน เทศบาล)
3. เพื่อวัดการเปลี่ยนแปลงโครงสร้างของประชากรและที่อยู่อาศัยในรอบ 10 ปี

3. ประโยชน์ของข้อมูล

ข้อมูลจำนวนประชากรและโครงสร้างของประชากรตามที่อยู่จริง สามารถนำไปใช้ประโยชน์ ดังนี้

3.1 ภาครัฐ

1. ใช้กำหนดนโยบาย และวางแผนด้านประชากร สังคม เศรษฐกิจ และสิ่งแวดล้อม ในระดับประเทศและท้องถิ่นได้อย่างถูกต้องและเหมาะสม
2. จัดเตรียมงบประมาณ เพื่อหาสาธารณูปโภคและบริการขั้นพื้นฐานต่าง ๆ ได้ตรงตามความต้องการและจำเป็นที่แท้จริงในพื้นที่ (หมู่บ้าน เทศบาล ตำบล อำเภอ จังหวัด)
3. ใช้เป็นฐานในการคาดประมาณจำนวนประชากรในอนาคต (Population Projection)

4. ใช้ในการประเมินผลแผนพัฒนาเศรษฐกิจและสังคมแห่งชาติฉบับที่ 10 (พ.ศ. 2550-2554) และจัดเตรียมแผนฯ ฉบับที่ 11 (พ.ศ. 2555-2559)

5. ใช้เป็นกรอบในการเลือกตัวอย่าง (Sampling Frame) สำหรับการสำรวจในรายละเอียด เฉพาะเรื่องด้านต่างๆ ของประชากรและครัวเรือน

3.2 ภาคเอกชน

ใช้ข้อมูลโครงสร้างและความหนาแน่นของประชากรในพื้นที่ต่าง ๆ ประกอบการตัดสินใจดำเนินธุรกิจ เช่น การตั้งร้านค้า การขยายกิจการ การออกผลิตภัณฑ์/บริการใหม่ ๆ สู่ลูกค้ากลุ่มเป้าหมาย เป็นต้น

3.3 ภาคประชาชน

ได้รับความอยู่ดีมีสุข เนื่องจากได้รับบริการจากภาครัฐอย่างพอเพียงและทั่วถึง

4. คุ่มรวม

หมายถึง ประชากรและสถานที่ที่ประชากรให้อยู่อาศัยจริง ที่จะถูกเก็บรวบรวมข้อมูลในครั้งนี้ หมายถึง

4.1 ประชากรที่อยู่ในคุ่มรวม ได้แก่

- คนไทยทุกคนที่อาศัยอยู่ในประเทศไทยในวันสำมะโน
- คนที่มีสถานที่อยู่ปกติในประเทศไทย แต่วันสำมะโนไปต่างประเทศชั่วคราว (ไม่ได้ตั้งใจจะตั้งหลักแหล่ง)
- เจ้าหน้าที่ฝ่ายพลเรือนและทหาร รวมทั้งคณะทูตของประเทศไทย พร้อมทั้งครอบครัว ซึ่งมีสำนักงานอยู่ในต่างประเทศ
- คนต่างชาติ/ต่างด้าวที่เข้ามาอยู่ในประเทศไทยเป็นระยะเวลาตั้งแต่ 3 เดือนขึ้นไป นับถึงวันสำมะโน

4.2 ประชากรที่ไม่อยู่ในคุ่มรวม ได้แก่

- เจ้าหน้าที่ฝ่ายพลเรือนและทหาร รวมทั้งคณะทูตต่างประเทศ พร้อมทั้งครอบครัว ซึ่งมีสำนักงานอยู่ในประเทศไทย
- คนต่างชาติ/ต่างด้าวที่เข้ามาอยู่ในประเทศไทยเป็นระยะเวลาไม่ถึง 3 เดือน นับถึงวันสำมะโน
- ผู้อพยพหรือผู้หลบหนีเข้าเมือง ซึ่งอยู่ในค่ายอพยพที่รัฐบาลกำหนด

4.3 คุ่มรวมเคหะ ได้แก่

- สถานที่ที่ให้อยู่อาศัยจริงในประเทศไทยของประชากร ได้แก่ บ้าน อาคาร สิ่งปลูกสร้าง เรือ แพ รถ ห้องภายในสำนักงาน ที่สาธารณะ ได้สะพาน ฯลฯ

5. วันสำมะโน

การทำสำมะโนประชากรและเคหะในครั้งนี้ กำหนดให้ วันที่ 1 กันยายน พ.ศ. 2553 เป็นวันสำมะโน เพื่อใช้อ้างอิงในการนับ จำนวนบ้าน ประชากร และครัวเรือน

6. ข้อมูลที่เก็บรวบรวม

- 1) ข้อมูลเกี่ยวกับประชากรและครัวเรือน ได้แก่ จำนวนประชากรและครัวเรือน เพศ อายุ ศาสนา สัญชาติ ภาษาที่ใช้พูด ขนาดและประเภทของครัวเรือน เพื่อศึกษาลักษณะโครงสร้างประชากร และครัวเรือน
- 2) ข้อมูลเกี่ยวกับการศึกษา ได้แก่ จำนวนนักเรียนและนักศึกษาที่กำลังเรียนในแต่ละชั้น จำนวนผู้จบการศึกษาในแต่ละระดับ การอ่านออกเขียนได้ เพื่อทราบระดับการศึกษาและการรู้หนังสือของประชากร
- 3) ข้อมูลเกี่ยวกับการทำงาน ได้แก่ อาชีพหลัก ลักษณะงาน หรือประเภทกิจการ สถานภาพการทำงาน เพื่อศึกษาถึงการมีงานทำ และลักษณะการทำงานของประชากร
- 4) ข้อมูลเกี่ยวกับภาวะเจริญพันธุ์ ได้แก่ สถานภาพสมรส จำนวนบุตรเกิดรอด เพื่อศึกษาภาวะเจริญพันธุ์ของประชากร
- 5) ข้อมูลเกี่ยวกับการย้ายถิ่น ได้แก่ จังหวัด/ประเทศที่เกิด จังหวัด/ประเทศที่อยู่ก่อนย้าย การย้ายถิ่นระหว่างเมืองและชนบท เพื่อศึกษาลักษณะการย้ายถิ่นของประชากร
- 6) ข้อมูลเกี่ยวกับเคหะ ได้แก่ ประเภทและลักษณะของที่อยู่อาศัย การครอบครองที่อยู่อาศัย การใช้แสงสว่าง การใช้ส้วม ประเภทของเชื้อเพลิงที่ใช้ แหล่งน้ำดื่ม น้ำใช้ และเครื่องใช้ในครัวเรือนประเภทต่าง ๆ เพื่อทราบถึงระดับความเป็นอยู่และสุขลักษณะของประชากร

7. วิธีการเก็บรวบรวมข้อมูล

การเก็บรวบรวมข้อมูลโครงการสำมะโนประชากรและเคหะ พ.ศ. 2553 ได้ดำเนินการพร้อมกันทั่วประเทศ ระหว่างวันที่ 1 กันยายน – 31 ตุลาคม 2553 โดยกำหนดวิธีการเก็บรวบรวมข้อมูลไว้ 4 วิธี คือ

- 1) การสัมภาษณ์โดยพนักงานสนาม เป็นวิธีหลักในการเก็บรวบรวมข้อมูลในการทำสำมะโนประชากรและเคหะครั้งนี้ หมายถึง การส่งพนักงานสนามออกไปสอบถามข้อมูลแต่ละครัวเรือนตามที่อยู่อาศัยจริง
- 2) การทอดแบบ เป็นวิธีที่ผู้ให้ข้อมูลต้องการบันทึกข้อมูลด้วยตนเอง โดยพนักงานสนามมอบแบบสอบถาม พร้อมซองบรรจุแบบให้กับผู้ให้ข้อมูล แล้วนัดหมายมารับ หรือ ส่งคืนทางไปรษณีย์โดยไม่ต้องเสียค่าส่ง
- 3) การให้ข้อมูลทางอินเทอร์เน็ต เป็นวิธีที่ผู้ให้ข้อมูลต้องการบันทึกข้อมูลด้วยตนเองในระบบอินเทอร์เน็ต (Internet)
- 4) การให้ข้อมูลทางโทรศัพท์ เป็นวิธีที่ผู้ให้ข้อมูลต้องการให้ข้อมูลโดยการให้สัมภาษณ์ทางโทรศัพท์ (Telephone Interview Center : TIC)

8. บทนิยาม

ภาคประชากร

8.1 ประเภทของครัวเรือน

ครัวเรือนส่วนบุคคล หมายถึง ครัวเรือนของบุคคลทั่วไป ซึ่งอาจประกอบด้วยบุคคลคนเดียวหรือหลายคน อาศัยอยู่ในบ้านหรือสถานที่อยู่เดียวกัน หรือในบริเวณเดียวกัน จัดหาหรือใช้สิ่งอุปโภคบริโภคอันจำเป็นแก่การครองชีพร่วมกัน โดยบุคคลเหล่านี้อาจเป็นญาติหรือไม่เป็นญาติกันก็ได้

ครัวเรือนกลุ่มบุคคล หมายถึง ครัวเรือนซึ่งประกอบด้วยบุคคลหลายคนประเภทเดียวกัน มาอยู่รวมกันโดยมีกฎหรือระเบียบข้อบังคับระบุไว้ให้มาอยู่รวมกัน แบ่งเป็น 2 ประเภท

1) **ครัวเรือนประเภทคนงาน** หมายถึง คนงานที่อาศัยอยู่รวมกันภายในบริเวณโรงงานหรือในสถานที่ที่นายจ้างเป็นผู้จัดหาที่พักให้อยู่รวมกัน แยกต่างหากจากครัวเรือนนายจ้าง โดยไม่เสียค่าที่พัก

2) **ครัวเรือนสถาบัน** หมายถึง ครัวเรือนที่อยู่รวมกันอย่างมีกฎระเบียบ เช่น วัด เรือนจำ กรม กองทหาร หอพักนักเรียนประจำ หอพักในมหาวิทยาลัย เป็นต้น

8.2 อายุ

หมายถึง อายุเต็มปีบริบูรณ์ นับถึงวันคล้ายวันเกิดครั้งสุดท้าย ก่อนวันที่ 1 กันยายน พ.ศ. 2553

8.3 การอ่านออกและเขียนได้

หมายถึง ความสามารถอ่านออกและเขียนภาษาใดๆ ก็ได้ ในประโยคง่ายๆ โดยเข้าใจ ความหมาย และสามารถใช้ในชีวิตประจำวันได้ รวมทั้งภาษาเบรลล์ของคนตาบอดด้วย ถ้าอ่านออกเพียงอย่างเดียวแต่เขียนไม่ได้ถือว่าเป็นผู้ที่อ่านและเขียนไม่ได้

8.4 สถานภาพสมรส

หมายถึง ความผูกพันระหว่างชายกับหญิงในการเป็นสามีภรรยา ดังนี้

โสด ได้แก่ ผู้ที่ไม่เคยสมรส หรือไม่เคยอยู่ร่วมกับใครฉันท์สามีภรรยา

สมรส ได้แก่ ผู้ที่อยู่ร่วมกันฉันท์สามีภรรยา ไม่ว่าจะได้ทำการสมรสกันถูกต้องตามกฎหมายหรือไม่ก็ตาม แม้ว่าจะห่างไปสัมพันธ์สามีและภรรยาจะไม่อยู่ด้วยกัน แต่ยังคงมีความสัมพันธ์ฉันท์สามีภรรยา

หม้าย ได้แก่ ผู้ที่คู่สมรสได้ตายไปแล้ว และขณะนี้ยังไม่ได้สมรสใหม่

หย่า ได้แก่ สามีภรรยาที่หย่ากันโดยถูกต้องตามกฎหมายแล้ว

แยกกันอยู่ ได้แก่ ผู้ที่ไม่ได้อยู่ร่วมกันฉันท์สามีภรรยาแล้ว แต่ยังไม่ได้หย่ากันโดยถูกต้องตามกฎหมาย

เคยสมรสแต่ไม่ทราบสถานภาพ ได้แก่ ผู้ที่เคยสมรสแต่ไม่ทราบว่าสถานภาพใดแน่

8.5 งาน

หมายถึง งานที่ทำเพื่อก่อให้เกิดรายได้หรือเกิดผลผลิต ได้แก่ การทำงานเป็นลูกจ้างเอกชน ลูกจ้างรัฐบาล หรือรัฐวิสาหกิจ หรือองค์กรระหว่างประเทศ การประกอบธุรกิจ อุตสาหกรรม วิชาชีพ และการประกอบการเกษตร

8.6 อาชีพ

หมายถึง ประเภทหรือชนิดของงานที่ผู้นั้นทำอยู่ ซึ่งก่อให้เกิดรายได้หรือเกิดผลผลิต เช่น ครูสอนดนตรี วิศวกรไฟฟ้า สมุหบัญชี ตำรวจ แพทย์ทั่วไป ทันตแพทย์ พยาบาล นักหนังสือพิมพ์ นักมวย ทำนาข้าว ทำสวนทุเรียน ทำไร่ข้าวโพด รับจ้างกรีดยาง ขับรถแท็กซี่ ขับรถกระบะส่งของ ภารโรง เป็นต้น

8.7 อาชีพหลัก

หมายถึง งานที่ใช้เวลาทำมากที่สุดในรอบ 12 เดือนที่แล้ว ถ้ามีการทำงานเพียง 1 อาชีพให้ถืออาชีพนั้นเป็นอาชีพหลัก

- ถ้ามีการทำงานมากกว่า 1 อาชีพ ให้ถือการทำงานที่ใช้เวลาทำมากที่สุดเป็นอาชีพหลัก
- ถ้าใช้เวลาทำเท่าๆ กัน ให้ถือการทำงานที่ทำรายได้สูงกว่าเป็นอาชีพหลัก

8.8 ประเภทกิจการหรือลักษณะกิจกรรมของสถานที่ทำงาน

หมายถึง ประเภทของกิจกรรมทางเศรษฐกิจที่ได้ดำเนินการโดยสถานประกอบการที่บุคคลนั้นกำลังทำงานอยู่ หรือประเภทของธุรกิจซึ่งบุคคลนั้นได้ดำเนินการอยู่ เช่น ร้านตัดเย็บเสื้อผ้า ธนาคารพาณิชย์ โรงพยาบาลสัตว์ โรงเรียนระดับมัธยมศึกษา เป็นต้น

8.9 สถานภาพการทำงาน

หมายถึง สถานะของบุคคลในการทำงานเชิงเศรษฐกิจทุกประเภท ได้แก่

นายจ้าง หมายถึง ผู้ประกอบธุรกิจของตนเอง (อาจมี “หุ้นส่วน” หรือไม่มีก็ได้) เพื่อหวังผลกำไรหรือส่วนแบ่ง และได้จ้างบุคคลตั้งแต่ 1 คนขึ้นไปมาทำงานให้ธุรกิจในฐานะ “ลูกจ้าง” โดยเป็นการจ้างงานบนพื้นฐานของความต่อเนื่อง ไม่รวม ผู้ที่จ้างคนมาทำงานบ้าน ซึ่งไม่เกี่ยวกับธุรกิจ

ผู้ประกอบธุรกิจส่วนตัวโดยไม่มีลูกจ้าง หมายถึง ผู้ประกอบธุรกิจของตนเอง (อาจมี “หุ้นส่วน” หรือไม่มีก็ได้) เพื่อหวังผลกำไรหรือส่วนแบ่ง และไม่มีมีการจ้าง “ลูกจ้าง” (ที่เป็นการจ้างงานบนพื้นฐานของความต่อเนื่อง) แต่อาจมีสมาชิกในครัวเรือนหรือผู้ฝึกงานมาช่วยทำงานโดยไม่ได้รับค่าจ้างหรือค่าตอบแทน ในลักษณะการจ้างทำงาน

ผู้ช่วยธุรกิจในครัวเรือนโดยไม่ได้รับค่าจ้าง หมายถึง ผู้ที่ช่วยทำธุรกิจหรือการเกษตรของสมาชิกในครัวเรือนเป็นประจำ โดยไม่ได้รับค่าจ้าง และไม่ได้อยู่ในฐานะ “หุ้นส่วน” หรืออาจจะได้รับค่าตอบแทนบ้าง แต่ไม่ใช่ลักษณะของการจ้างทำงาน

ลูกจ้าง หมายถึง ผู้ที่ทำงานโดยได้รับค่าจ้างที่เป็นการจ้างงานบนพื้นฐานของความต่อเนื่อง ไม่มีอำนาจในการตัดสินใจในการดำเนินงาน ค่าจ้างที่ได้รับอาจเป็นรายเดือน รายวัน รายชั่วโมง รายชิ้น หรือเหมาจ่าย ซึ่งอาจจะเป็นตัวเงินหรือสิ่งของก็ได้ ลูกจ้างแบ่งออกเป็น 3 ประเภท คือ ลูกจ้างรัฐบาล ลูกจ้างรัฐวิสาหกิจ ลูกจ้างเอกชน

การรวมกลุ่ม หมายถึง กลุ่มคนที่มาร่วมกันทำงานในเชิงเศรษฐกิจ (ผลิตสินค้าและบริการ) โดยสมาชิกแต่ละคนมีส่วนร่วมเท่าเทียมกันในการตัดสินใจดำเนินการทุกขั้นตอน ตลอดจนการแบ่งรายได้ให้แก่สมาชิกตามที่ตกลงกัน

8.10 บุตรที่ให้อำนาจและใช้ชีวิตอยู่ขณะคลอด (บุตรเกิดรอด)

หมายถึง บุตรที่ตอนคลอดออกมามีชีวิต แม้จะมีชีวิตอยู่เพียงขณะหนึ่งก็ตาม ไม่รวม บุตรเลี้ยงหรือบุตรบุญธรรมของหญิงผู้นั้น

บุตรที่มีชีวิตอยู่ ได้แก่ บุตรที่ตอนคลอดออกมามีชีวิต และยังคงมีชีวิตอยู่จนถึงวันสำมะโน

บุตรที่เสียชีวิตแล้ว ได้แก่ บุตรที่ตอนคลอดออกมามีชีวิต แต่ในวันสำมะโนได้เสียชีวิตไปแล้ว

8.11 การย้ายถิ่น

หมายถึง ผู้ย้ายสถานที่อยู่อาศัยจาก อปต. หนึ่ง หรือเขตเทศบาลหนึ่ง หรือจากต่างประเทศ ซึ่งเป็นที่อยู่อาศัยครั้งสุดท้ายมายังอีก อปต. หนึ่งหรือเขตเทศบาลหนึ่งซึ่งเป็นที่อยู่ในปัจจุบัน

การเปลี่ยนเขตเทศบาล หรือ อปต. อันเนื่องมาจากการขยายเขตเทศบาลหรือเปลี่ยนเขตการปกครอง โดยที่บุคคลหรือครัวเรือนนั้นยังอยู่ประจำที่เดิม และการย้ายสถานที่อยู่อาศัยในกรุงเทพมหานครและย้ายภายในเมืองพัทยาไม่นับว่าเป็นการย้ายถิ่น

8.12 ลักษณะความพิการ

หมายถึง ลักษณะความพิการโดยประจักษ์ สามารถจำแนกได้ 5 ประเภท ดังนี้

- 1) ความพิการทางการมองเห็น ได้แก่
 - (1) มีแต่เข้าตา ไม่มีลูกตาทั้งสองข้าง
 - (2) มีลักษณะของความผิดปกติชัดเจน เช่น ลูกตาสีขาวขุ่น ไม่มีลูกตาดำ ลูกตาฝ่อ เป็นต้น
- 2) ความพิการทางการได้ยิน หรือสื่อความหมาย ได้แก่
 - (1) มีความผิดปกติในการได้ยินเสียง และพูดไม่ได้ เช่น เป็นใบ้
 - (2) มีความผิดปกติในการสื่อความหมาย และการใช้ภาษาพูด การเข้าใจภาษาพูด เช่น พูดไม่รู้เรื่อง พูดโต้ตอบไม่ตรงความหมาย
- 3) ความพิการทางการเคลื่อนไหว หรือทางร่างกาย ได้แก่
 - (1) กลุ่มความพิการทางกาย กรณีแขนขาต ขาขาด
 - แขนขาดตั้งแต่ข้อมือขึ้นมา หนึ่งข้าง หรือทั้งสองข้าง
 - ขาขาดตั้งแต่ข้อเท้าขึ้นมา หนึ่งข้าง หรือทั้งสองข้าง
 - (2) กลุ่มอัมพาต กล้ามเนื้อแขน ขา อ่อนแรง ขาลีบผิดรูปมีลักษณะการสูญเสียความสามารถในการเคลื่อนไหว อ่อนแรง ไม่สามารถประกอบกิจวัตรหลักในชีวิตประจำวัน อาจพิจารณาได้จากคนที่นอนตลอดเวลาหรือนั่งอยู่ในรถเข็นตลอดเวลา

4) ความพิการทางจิตใจ หรือพฤติกรรม หรือออทิสติก ได้แก่

(1) กลุ่มที่มีอาการทางจิต

- กลุ่มอาการทางจิตรุนแรง โวยวาย ทำร้ายผู้อื่น ไม่สามารถควบคุมความประพฤติ ไม่สามารถประกอบกิจวัตรหลักในชีวิตประจำวัน หรือช่วยเหลือตนเองไม่ได้
- กลุ่มอาการทางจิตที่มีลักษณะอยู่เฉยๆ ไม่พูดจา ไม่ยุ่งเกี่ยวกับใคร ไม่สามารถประกอบกิจวัตรหลักในชีวิตประจำวันได้ หรือช่วยเหลือตนเองไม่ได้

(2) กลุ่มอาการทางพฤติกรรม

เช่น ออทิสติก มีลักษณะอาการไม่อยู่นิ่ง มีพฤติกรรมแตกต่างจากบุคคลทั่วไป
อย่างเห็นได้ชัดเจน

5) ความพิการทางสติปัญญาหรือการเรียนรู้ ได้แก่

กลุ่มอาการทางสติปัญญาหรือการเรียนรู้ ในกรณีที่สภาพความพิการเห็นได้ว่า มีลักษณะปัญญาอ่อนระดับรุนแรง เช่น ไม่มีปฏิสัมพันธ์ ช่วยเหลือตนเองในชีวิตประจำวันได้น้อย มีพัฒนาการช้ามาก ยังต้องการพี่เลี้ยงช่วยเหลือ

ภาคเคหะ

ที่อยู่อาศัยของครัวเรือน

หมายถึง สถานที่ที่ครัวเรือนใช้เป็นที่อยู่อาศัย อาจเป็นส่วนหนึ่งของบ้าน หรือบ้านหลายหลังที่อยู่ในบริเวณเดียวกัน รวมทั้งพื้นที่สาธารณะที่มีครัวเรือนใช้เป็นที่อยู่อาศัยเป็นประจำ

8.13 ประเภทของที่อยู่อาศัย

หมายถึง ลักษณะของสถานที่ที่ครัวเรือนใช้เป็นที่อยู่อาศัยของบุคคลในครัวเรือนเดียวกัน ได้แก่

- 1) บ้านเดี่ยว
- 2) ทาวน์เฮ้าส์/บ้านแฝด/ทาวน์โฮม
- 3) ห้องชุด
- 4) ตึกแถว/ห้องแถว/เรือนแถว
- 5) ห้องภายในบ้าน
- 6) ที่อยู่อาศัยในสำนักงานหรืออาคาร
- 7) เรือ แพ รถ
- 8) ที่อยู่อาศัยส่วนบุคคลประเภทอื่น

8.14 ลักษณะของที่อยู่อาศัย

หมายถึง ที่อยู่อาศัยซึ่งจำแนกได้ตามวัสดุที่ใช้ในการก่อสร้างที่อยู่อาศัยเป็นส่วนใหญ่ โดยแยกเป็น 5 ลักษณะ

- 1) ตึก
- 2) ไม้
- 3) ครึ่งตึกครึ่งไม้
- 4) ใช้วัสดุไม่ถาวรในท้องถิ่น
- 5) ใช้วัสดุซึ่งใช้ประโยชน์อย่างอื่นมาแล้ว

8.15 การครอบครองที่อยู่อาศัยของคนในครัวเรือน (ไม่รวมที่ดิน)

หมายถึง กรรมสิทธิ์ในที่อยู่อาศัยของครัวเรือน โดยการเป็นเจ้าของ เช่าซื้อ เช่า หรืออยู่โดยไม่เสียค่าเช่า เพราะเป็นส่วนหนึ่งของค่าจ้างแรงงานหรือเจ้าของให้อยู่เปล่า

8.16 การถือกรรมสิทธิ์ที่ดิน

หมายถึง คนในครัวเรือนมีกรรมสิทธิ์ในการครอบครองที่ดิน ที่เป็นที่ตั้งของที่อยู่อาศัย โดยการเป็นเจ้าของที่ดิน เช่าซื้อที่ดิน เช่าที่ดิน ไม่เสียค่าเช่าที่ดิน หรืออื่นๆ

8.17 การเป็นเจ้าของเครื่องใช้ในครัวเรือน

หมายถึง สมาชิกคนใดคนหนึ่งเป็นเจ้าของเครื่องใช้ต่างๆ และเครื่องใช้ดังกล่าวต้องสามารถใช้งานได้ (ไม่รวมเครื่องใช้ที่มีไว้ขายหรือมีคนเอามาซ่อม) ส่วนเครื่องใช้ต่างๆ ที่มีไว้ใช้ในการประกอบอาชีพ เช่น รถยนต์รับจ้าง ตู้เย็นในร้านขายเครื่องดื่ม ให้ถือว่าเป็นเจ้าของ

9. ข้อสังเกตสำหรับผู้ใช้อข้อมูล

ข้อมูลสถิติที่นำเสนอในรายงานฉบับนี้ ได้จากการประมวลผลข้อมูลของจังหวัด โดยในตารางสถิติ บางตาราง ผลรวมของแต่ละจำนวนอาจไม่เท่ากับยอดรวม และข้อมูลในแต่ละตารางอาจมีความแตกต่างกัน เนื่องจากข้อมูลแต่ละจำนวนได้มีการปิดเศษ โดยอิสระจากกัน สำหรับข้อมูลของครัวเรือน (ภาคเคหะ) เป็นการนำเสนอเฉพาะข้อมูลของครัวเรือนส่วนบุคคลเท่านั้น

บทที่ 2

บทสรุป

ภาคประชากร

จังหวัดฉะเชิงเทรา เป็นจังหวัดหนึ่งใน 25 จังหวัดที่ตั้งอยู่ในภาคกลางของประเทศไทย มีเนื้อที่ทั้งหมดประมาณ 5,351 ตารางกิโลเมตร มีอาณาเขตติดต่อกับจังหวัดปราจีนบุรีและนครนายกทางด้านเหนือ ติดต่อกับจังหวัดชลบุรี จันทบุรี และอ่าวไทย ทางด้านใต้ ทางทิศตะวันออกติดต่อกับจังหวัดปราจีนบุรี และจังหวัดสระแก้ว ติดต่อกับจังหวัดสมุทรปราการและกรุงเทพมหานครทางทิศตะวันตก จังหวัดฉะเชิงเทรามีอุณหภูมิค่อนข้างร้อน โดยประมาณเฉลี่ย 40 องศาเซลเซียส

ในปี พ.ศ. 2553 จังหวัดฉะเชิงเทรา แบ่งเขตการปกครองเป็น 11 อำเภอ 93 ตำบล และ 892 หมู่บ้าน

1. ลักษณะทางประชากร

1.1 จำนวนประชากรและการกระจายตัวของประชากร

ประชากรที่อาศัยในจังหวัดฉะเชิงเทรา ณ วันที่ 1 กันยายน 2553 มีจำนวน 715,603 คน เป็นชาย 354,566 คน และหญิง 361,037 คน คิดเป็นอัตราส่วนระหว่างเพศชายต่อหญิงเท่ากับ 98.2 หรือกล่าวได้ว่ามีประชากรเพศชาย 98.2 คน ต่อเพศหญิง 100 คน อัตราเพิ่มโดยเฉลี่ยของประชากรในช่วงปี 2543 – 2553 คิดเป็นร้อยละ 1.2 ต่อปี

เมื่อพิจารณาการกระจายตัวของประชากร พบว่า ประชากรส่วนใหญ่อาศัยอยู่นอกเขตเทศบาล คือ ร้อยละ 71.2 ของประชากรทั้งสิ้น และที่เหลืออาศัยอยู่ในเขตเทศบาล คือ ร้อยละ 28.8 เมื่อเปรียบเทียบระหว่างอำเภอ พบว่า อำเภอเมืองฉะเชิงเทรามีประชากรอาศัยอยู่มากที่สุด คือ 184,922 คน หรือร้อยละ 25.8 และอำเภอราชสาส์น มีประชากรอาศัยอยู่น้อยที่สุด คือ 10,649 คน หรือ ร้อยละ 1.5 (แผนภูมิ 1)

ตาราง 1 จำนวนประชากร จำแนกตามเพศ และเขตการปกครอง

เขตการปกครอง	ประชากร			ร้อยละ
	รวม	ชาย	หญิง	
รวม	715,603	354,566	361,037	100.0
ในเขตเทศบาล	206,250	101,563	104,688	28.8
นอกเขตเทศบาล	509,353	253,003	256,350	71.2

แผนภูมิ 1 จำนวนประชากร จำแนกตามอำเภอ พ.ศ. 2553

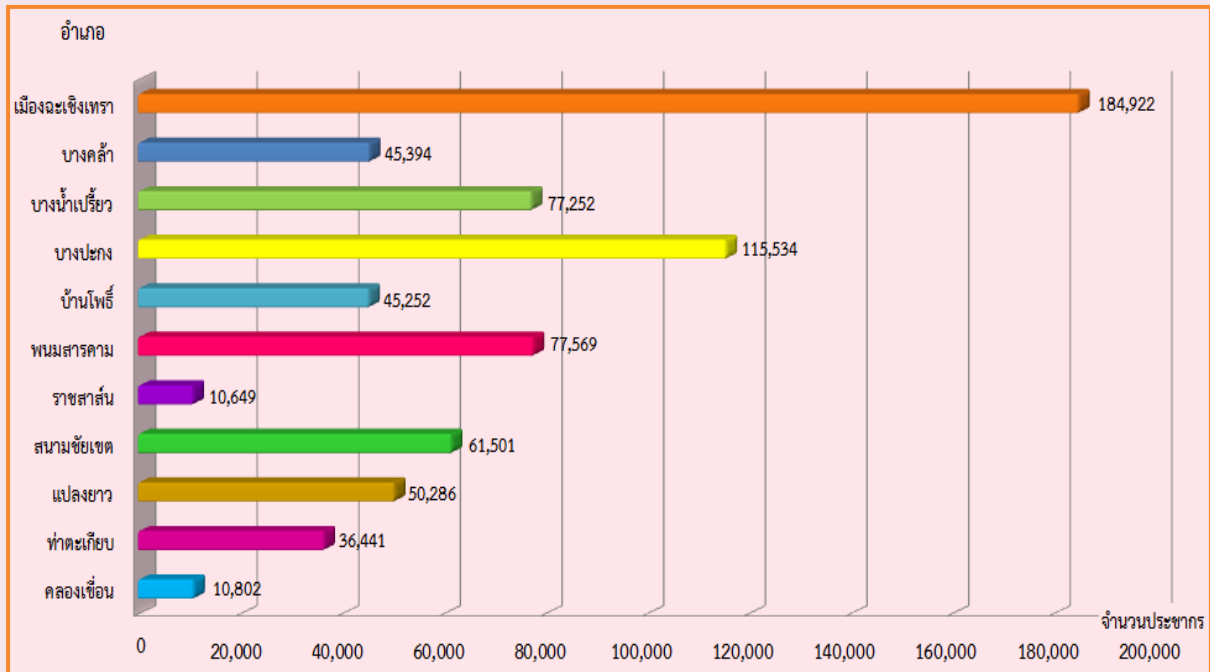

1.2 ความหนาแน่นของประชากร

จังหวัดฉะเชิงเทรา มีจำนวนประชากรโดยเฉลี่ยประมาณ 133.7 คน ต่อพื้นที่ 1 ตารางกิโลเมตร พื้นที่ที่มีความหนาแน่นของประชากรมากที่สุด คือ อำเภอเมืองฉะเชิงเทรา 488 คน ต่อพื้นที่ 1 ตารางกิโลเมตร และความหนาแน่นน้อยที่สุด คือ อำเภอท่าตะเกียบ 34.5 คนต่อพื้นที่ 1 ตารางกิโลเมตร

ตาราง 2 ความหนาแน่นของประชากรโดยเฉลี่ย จำแนกตามอำเภอ และเขตการปกครอง

อำเภอ	ความหนาแน่นของประชากร (คนต่อ 1 ตารางกิโลเมตร)
รวม	133.7
เมืองฉะเชิงเทรา	488.0
บางคล้า	199.1
บางน้ำเปรี้ยว	154.8
บางปะกง	447.7
บ้านโพธิ์	207.8
พนมสารคาม	140.9
ราชสาส์น	78.9
สนามชัยเขต	36.9
แพลงยาว	211.8
ท่าตะเกียบ	34.5
คลองเขื่อน	84.7

1.3 จำนวนครัวเรือน ขนาดของครัวเรือนและเพศของหัวหน้าครัวเรือน

จำนวนครัวเรือนในจังหวัดฉะเชิงเทรา มีทั้งสิ้น 200,436 ครัวเรือน โดยเป็นครัวเรือนส่วนบุคคล จำนวน 199,197 ครัวเรือน และครัวเรือนกลุ่มบุคคล (เช่น ครัวเรือนสถาบัน ครัวเรือนคนงาน) จำนวน 1,239 ครัวเรือน และมีขนาดของครัวเรือนส่วนบุคคลโดยเฉลี่ยเท่ากับ 3.5 คน โดยนอกเขตเทศบาลมีขนาดครัวเรือนโดยเฉลี่ยใหญ่กว่าในเขตเทศบาล คือ 3.7 คน และ 3.1 คน ตามลำดับ (ตารางสถิติ ตารางที่ 1)

เมื่อเปรียบเทียบขนาดของครัวเรือนส่วนบุคคล พบว่า อำเภอบางคล้ามีขนาดของครัวเรือนโดยเฉลี่ยใหญ่ที่สุด คือ 4.1 คน และเล็กที่สุดคืออำเภอบางปะกง คือ 3.2 คน ต่อหนึ่งครัวเรือน

สำหรับหัวหน้าครัวเรือนของครัวเรือนส่วนบุคคลส่วนใหญ่เป็นชายมากกว่าหญิง คือ ร้อยละ 64.7 และร้อยละ 35.3 ตามลำดับ และในเขตเทศบาลมีสัดส่วนหัวหน้าครัวเรือนเป็นหญิงสูงกว่านอกเขตเทศบาล (ตาราง 3)

ตาราง 3 จำนวนและขนาดครัวเรือนส่วนบุคคล ร้อยละของหัวหน้าครัวเรือน จำแนกตามเขตการปกครอง

เขตการปกครอง	จำนวนครัวเรือนส่วนบุคคล	ขนาดครัวเรือนโดยเฉลี่ย	ร้อยละของหัวหน้าครัวเรือน		
			รวม	ชาย	หญิง
รวม	199,197	3.5	100.0	64.7	35.3
ในเขตเทศบาล	64,357	3.1	100.0	63.5	36.5
นอกเขตเทศบาล	134,840	3.7	100.0	65.3	34.7

1.4 โครงสร้างทางอายุและเพศของประชากร

เมื่อพิจารณาประชากรของจังหวัดฉะเชิงเทราตามกลุ่มอายุ (ตาราง 4) พบว่า มีประชากรวัยเด็ก (อายุ 0 – 14 ปี) ร้อยละ 18.9 ประชากรวัยแรงงาน (อายุ 15 – 59 ปี) ร้อยละ 67.7 และประชากรวัยสูงอายุ (อายุ 60 ปีขึ้นไป) ร้อยละ 13.4 โดยนอกเขตเทศบาลมีสัดส่วนของประชากรวัยเด็กและวัยสูงอายุสูงกว่าในเขตเทศบาล แต่มีประชากรวัยแรงงานต่ำกว่าในเขตเทศบาล ถ้าเปรียบเทียบระหว่างเพศ พบว่า สัดส่วนของประชากรวัยเด็ก และประชากรวัยแรงงานจะเป็นชายสูงกว่าหญิง ในขณะที่ประชากรวัยสูงอายุจะเป็นหญิงมากกว่าชาย

อายุโดยเฉลี่ยของประชากร (อายุมาตรฐาน) ประมาณ 34.2 ปี ประชากรนอกเขตเทศบาลมีอายุโดยเฉลี่ยสูงกว่าในเขตเทศบาลเล็กน้อย คือ 34.6 ปี และ 33.3 ปี ตามลำดับ

เมื่อพิจารณาถึงอัตราส่วนการเป็นภาระ ซึ่งหมายถึงการที่ประชากรวัยแรงงานอายุ 15-59 ปี ต้องรับภาระประชากรในวัยอื่น ๆ พบว่า อัตราส่วนการเป็นภาระรวมคิดเป็น 47.6 กล่าวคือ ประชากรที่อยู่ ในวัยทำงาน 100 คน ต้องรับภาระเลี้ยงดูเด็ก และคนชราประมาณ 48 คน อัตราส่วนการเป็นภาระวัยเด็กเท่ากับ 27.9 อัตราส่วนการเป็นภาระวัยชราเท่ากับ 19.7 โดยนอกเขตเทศบาลมีอัตราส่วนการเป็นภาระวัยเด็กและวัยชราสูงกว่าในเขตเทศบาล

ตาราง 4 ลักษณะทางประชากร จำแนกตามเขตการปกครอง

ลักษณะทางประชากร	รวม	เขตการปกครอง	
		ในเขตเทศบาล	นอกเขตเทศบาล
ประชากรตามหมวดอายุ (%)			
วัยเด็ก 0 – 14 ปี			
รวม	18.9	16.6	19.8
ชาย	19.8	17.6	20.7
หญิง	18.0	15.6	19.0
วัยแรงงาน 15 – 59 ปี			
รวม	67.7	71.3	66.3
ชาย	68.2	72.0	66.7
หญิง	67.3	70.5	65.9
วัยสูงอายุ 60 ปีขึ้นไป			
รวม	13.4	12.2	13.8
ชาย	12.0	10.4	12.6
หญิง	14.7	13.9	15.0
อายุมัธยฐาน	34.2	33.3	34.6
อัตราส่วนระหว่างเพศ (%)			
รวม	98.2	97.0	98.7
วัยเด็ก 0 – 14 ปี	107.8	109.3	107.4
วัยแรงงาน 15 – 59 ปี	99.6	99.1	99.9
วัยสูงอายุ 60 ปีขึ้นไป	79.6	72.8	82.6
อัตราส่วนการเป็นภาระ (%)			
รวม	47.6	40.3	50.8
วัยเด็ก 0 – 14 ปี	27.9	23.2	29.9
วัยสูงอายุ 60 ปีขึ้นไป	19.7	17.1	20.8

1.5 ศาสนาและสัญชาติ

ประชากรส่วนใหญ่นับถือศาสนาพุทธ ร้อยละ 92.8 รองลงมา นับถือศาสนาอิสลาม ร้อยละ 6.4 และศาสนาคริสต์ ร้อยละ 0.6

ประชากรในจังหวัดฉะเชิงเทราส่วนใหญ่ หรือร้อยละ 97.8 เป็นผู้มีสัญชาติไทย ร้อยละ 1.0 เป็นคนสัญชาติพม่า สัญชาติกัมพูชาและลาวมีสัดส่วนเท่ากัน คือ ร้อยละ 0.5

ตาราง 5 ร้อยละของประชากร จำแนกศาสนา สัญชาติ และเขตการปกครอง

ศาสนาและสัญชาติ	รวม	เขตการปกครอง	
		ในเขตเทศบาล	นอกเขตเทศบาล
ศาสนา	100.0	100.0	100.0
พุทธ	92.8	97.2	90.9
อิสลาม	6.4	2.1	8.2
คริสต์	0.6	0.5	0.7
อื่นๆ	0.2	0.5	0.2
สัญชาติ	100.0	100.0	100.0
ไทย	97.8	97.1	98.0
พม่า	1.0	1.0	1.0
กัมพูชา	0.5	0.8	0.5
ลาว	0.5	0.8	0.4
อื่นๆ	0.2	0.3	0.1

1.6 สถานภาพสมรส

แผนภูมิ 2 แสดงสถานภาพสมรสของประชากรอายุตั้งแต่ 13 ปีขึ้นไป พบว่า เกินกว่าร้อยละ 50 ของประชากรเป็นผู้ที่สมรส โดยสัดส่วนผู้สมรสของเพศชายและหญิงไม่แตกต่างกัน สัดส่วนของประชากรชายที่อยู่เป็นโสดจะสูงกว่าหญิง (ร้อยละ 35.2 และ 27.6 ตามลำดับ) แต่เพศหญิงจะมีสัดส่วนของการเป็นหม้ายหย่า และแยกกันอยู่สูงกว่าเพศชายกว่า 2 เท่า (ร้อยละ 14.9 และ 6.8 ตามลำดับ)

แผนภูมิ 2 ร้อยละของประชากรอายุ 13 ปีขึ้นไป จำแนกตามสถานภาพสมรส และเพศ

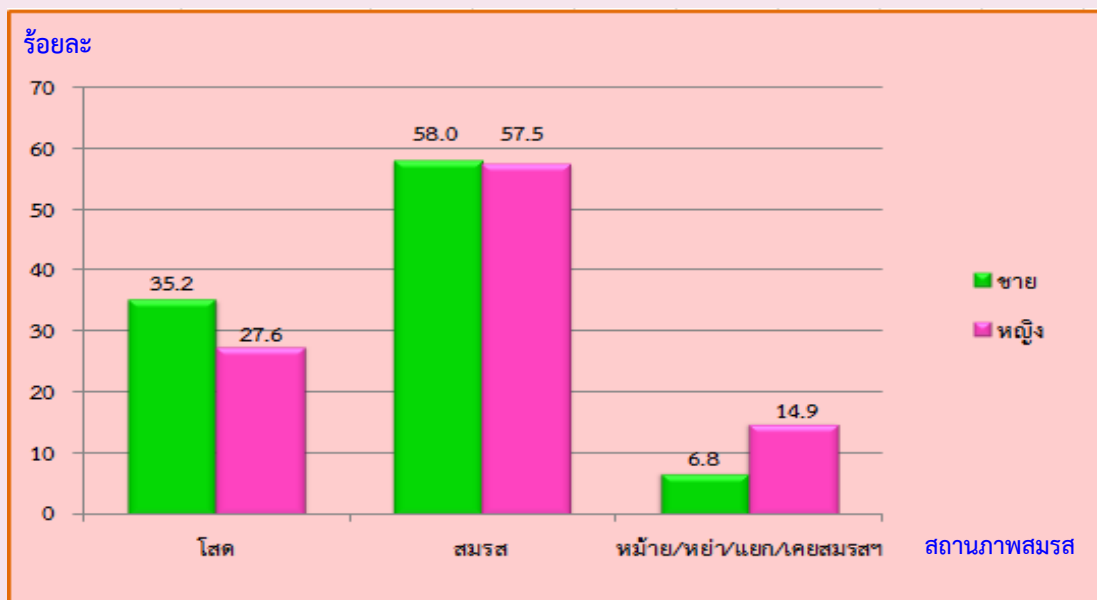

1.7 การมีชื่อในทะเบียนบ้าน

จากการสอบถามเรื่องการมีชื่อในทะเบียนบ้านตามที่อยู่จริง พบว่า ประชากรที่อาศัยอยู่ในจังหวัดฉะเชิงเทราและมีชื่ออยู่ในทะเบียนบ้านที่อาศัยอยู่ปัจจุบัน ร้อยละ 78.6 มีชื่ออยู่ในทะเบียนบ้านอื่นในจังหวัดฉะเชิงเทรา ร้อยละ 9.8 มีชื่อในทะเบียนบ้านในจังหวัดอื่น ร้อยละ 9.5 ส่วนที่เหลือเป็นผู้ที่มีชื่อในทะเบียนบ้านในประเทศอื่น ๆ หรือไม่มีในประเทศใดเลย ซึ่งส่วนมากจะเป็นคนต่างชาติ คนต่างด้าว ที่อาศัยอยู่ในประเทศไทย ร้อยละ 1.9 และร้อยละ 0.2 ตามลำดับ สัดส่วนประชากรในเขตเทศบาลที่มีชื่อในทะเบียนบ้านที่อาศัยอยู่ต่ำกว่าประชากรนอกเขตเทศบาล (ร้อยละ 64.4 และร้อยละ 84.4)

ตาราง 6 ร้อยละของประชากร จำแนกตามการมีชื่อในทะเบียนบ้าน เพศ และเขตการปกครอง

การมีชื่อในทะเบียนบ้าน	รวม	เพศ		เขตการปกครอง	
		ชาย	หญิง	ในเขตเทศบาล	นอกเขตเทศบาล
รวม	100.0	100.0	100.0	100.0	100.0
มีในบ้านที่อาศัยอยู่	78.6	76.9	80.2	64.4	84.4
มีอยู่ที่อื่น					
ในจังหวัดนี้	9.8	10.4	9.3	14.7	7.9
ในจังหวัดอื่น	9.5	10.4	8.7	18.4	5.9
ประเทศอื่น	1.9	2.2	1.7	2.4	1.7
ไม่มีที่ใดเลย	0.2	0.1	0.1	0.1	0.1

1.8 ลักษณะความพิการ

จากข้อมูลเรื่องความพิการในครั้งนี ้ หมายถึง ความพิการโดยประจักษ์ที่สามารถมองเห็นได้เด่นชัดตามความหมายของกระทรวงพัฒนาการสังคมและความมั่นคงของมนุษย์ โดยได้สอบถามประชากรทุกคนว่ามีลักษณะความพิการหรือไม่ พบว่า ประชากรในจังหวัดฉะเชิงเทราทั้งสิ้น 708,161 คน ไม่มีลักษณะความพิการ ร้อยละ 99.0 และผู้ที่มีลักษณะความพิการ มีเพียงร้อยละ 1.0 (ตาราง 7)

ตาราง 7 ร้อยละของประชากร จำแนกตามลักษณะความพิการ เพศ และเขตการปกครอง

ลักษณะความพิการ	รวม	เพศ		เขตการปกครอง	
		ชาย	หญิง	ในเขตเทศบาล	นอกเขตเทศบาล
รวม	100.0	100.0	100.0	100.0	100.0
ไม่มีความพิการ	99.0	98.8	99.1	98.9	98.9
มีความพิการ	1.0	1.2	0.9	1.1	1.1

2. ลักษณะทางสังคมและเศรษฐกิจ

2.1 การศึกษา

ประชากรกลุ่มอายุ 6 – 24 ปี ซึ่งเป็นประชากรในวัยที่ควรกำลังศึกษาอยู่ในระดับใดระดับหนึ่ง (ตาราง 8) พบว่า มีผู้ที่ไม่ได้กำลังเรียนหนังสือประมาณ ร้อยละ 34.0 สัดส่วนของผู้ชายที่ไม่ได้กำลังเรียนหนังสือสูงกว่าผู้หญิงเล็กน้อย (ร้อยละ 35.9 และร้อยละ 31.4 ตามลำดับ) และประชากรในเขตเทศบาลที่ไม่ได้กำลังเรียนหนังสือมีสัดส่วนสูงกว่านอกเขตเทศบาล

สำหรับการศึกษาที่สำเร็จของประชากรอายุ 15 ปีขึ้นไป พบว่า ประชากรที่สำเร็จการศึกษาสูงกว่าระดับประถมศึกษา มีประมาณร้อยละ 43.9 ของประชากรอายุ 15 ปีขึ้นไปทั้งสิ้น ถ้าเปรียบเทียบระหว่างเพศ พบว่า ผู้ชายสำเร็จการศึกษาสูงกว่าระดับประถมศึกษามากกว่าผู้หญิง (ร้อยละ 45.7 และร้อยละ 42.1 ตามลำดับ) ประชากรที่อยู่ในเขตเทศบาลสำเร็จการศึกษาสูงกว่าระดับประถมศึกษามากกว่านอกเขตเทศบาล (ร้อยละ 50.4 และร้อยละ 41.1 ตามลำดับ) และประชากรอายุ 15 ปีขึ้นไปมีการศึกษาเฉลี่ย 7.8 ปี โดยเพศชายมีการศึกษาเฉลี่ยสูงกว่าเพศหญิง (7.9 ปี และ 7.7 ปี ตามลำดับ)

ตาราง 8 การศึกษาของประชากร จำแนกตามเพศ และเขตการปกครอง

การศึกษา	รวม	เพศ		เขตการปกครอง	
		ชาย	หญิง	ในเขตเทศบาล	นอกเขตเทศบาล
ประชากรอายุ 6-24 ปีที่ไม่ได้กำลังเรียน (%)	34.0	35.9	31.9	37.7	32.5
ประชากรอายุ 15 ปีขึ้นไปที่สำเร็จการศึกษา สูงกว่าระดับประถมศึกษา (%)	43.9	45.7	42.1	50.4	41.1
ปีการศึกษาเฉลี่ยของประชากรอายุ 15 ปีขึ้นไป	7.8	7.9	7.7	8.5	7.5

2.2 การอ่านออกและเขียนได้

เมื่อพิจารณาอัตราการอ่านออกและเขียนได้ของประชากรอายุ 15 ปีขึ้นไป ซึ่งได้สอบถามถึงความสามารถในการอ่านออกและเขียนได้ทั้งภาษาไทยและภาษาอื่น พบว่า เกินกว่าร้อยละ 90 ของประชากรในจังหวัดฉะเชิงเทรา สามารถอ่านออกและเขียนได้ในภาษาไทย โดยเพศชายและเพศหญิงมีอัตราการอ่านออกและเขียนได้ใกล้เคียงกัน (ร้อยละ 98.3 และร้อยละ 98.4 ตามลำดับ) ประชากรในเขตเทศบาลมีอัตราการอ่านออกและเขียนได้สูงกว่าประชากรนอกเขตเทศบาล (ตาราง 9)

สำหรับความสามารถในการอ่านออกและเขียนได้ในภาษาอื่นนอกจากภาษาไทยนั้น พบว่า ส่วนใหญ่เป็นภาษาเขมร ภาษาอังกฤษ และภาษาพม่า ซึ่งประชากรในเขตเทศบาลมีอัตราการอ่านออกและเขียนได้ในภาษาอื่นสูงกว่าประชากรนอกเขตเทศบาล คือ ร้อยละ 15.9 และร้อยละ 9.4 ตามลำดับ เนื่องจากประชากรต่างชาติที่อยู่ในเขตเทศบาลมีสัดส่วนที่สูงกว่านอกเขตเทศบาล

ตาราง 9 ร้อยละของประชากรอายุ 15 ปีขึ้นไป จำแนกตามการอ่านออกและเขียนได้ เพศ และเขตการปกครอง

การอ่านออกและเขียนได้	รวม	เพศ		เขตการปกครอง	
		ชาย	หญิง	ในเขตเทศบาล	นอกเขตเทศบาล
ภาษาไทย	100.0	100.0	100.0	100.0	100.0
อ่านออกเขียนได้	98.4	98.3	98.4	98.5	98.3
อ่านไม่ออกเขียนไม่ได้	1.6	1.7	1.6	1.5	1.7
ภาษาอื่น ๆ	100.0	100.0	100.0	100.0	100.0
อ่านออกเขียนได้	11.4	11.0	11.7	15.9	9.4
อ่านไม่ออกเขียนไม่ได้	88.6	89.0	88.3	84.1	90.6

2.3 การทำงานในรอบปี

2.3.1 อุตสาหกรรม

ประชากรอายุ 15 ปีขึ้นไป ที่มีงานทำในรอบปีที่แล้ว (1 กันยายน 2552 ถึง 31 สิงหาคม 2553) มีจำนวน 383,557 คน คิดเป็นร้อยละ 70.0 ของประชากรอายุ 15 ปีขึ้นไป เป็นชาย 201,779 คน (ร้อยละ 52.6) และหญิง 181,778 คน (ร้อยละ 47.4) ส่วนประชากรที่มีอายุ 15 ปีขึ้นไปที่ไม่มีการทำงาน มีร้อยละ 30.0 เมื่อพิจารณาอุตสาหกรรมหรือประเภทกิจการของผู้ที่มีงานทำ พบว่า มีผู้ทำงานในภาคเกษตรกรรม ร้อยละ 31.1 และนอกภาคเกษตรกรรม ร้อยละ 68.9 โดยส่วนใหญ่ทำงานในสาขาการผลิต ร้อยละ 27.0 และทำงานในสาขาการขนส่ง และขายปลีก การซ่อมแซมยานยนต์ รถจักรยานยนต์ ของใช้ส่วนบุคคลและของใช้ในครัวเรือน ร้อยละ 11.9

สำหรับผู้มีงานทำในเขตเทศบาลส่วนใหญ่ทำงานนอกภาคเกษตรกรรม (ร้อยละ 86.4) โดยทำงานในสาขาการผลิตมากที่สุด (ร้อยละ 35.3) ส่วนผู้มีงานทำนอกเขตเทศบาล ส่วนใหญ่ทำงานในภาคเกษตรกรรม (ร้อยละ 37.5) (ตาราง 10)

ตาราง 10 จำนวนและร้อยละของประชากรอายุ 15 ปีขึ้นไป จำแนกตามการมีงานทำ อุตสาหกรรม เพศ และเขตการปกครอง

อุตสาหกรรม	รวม	เพศ		เขตการปกครอง	
		ชาย	หญิง	ในเขตเทศบาล	นอกเขตเทศบาล
ยอดรวม ^{1/}	548,110	26,7975	280,133	156,300	391,809
ผู้มีงานทำ	383,557	201,779	181,778	103,483	28,074
อุตสาหกรรม					
ภาคเกษตรกรรม					
1.เกษตรกรรม การป่าไม้ และการประมง	31.1	33.2	28.7	13.6	37.5
นอกภาคเกษตรกรรม					
1. การผลิต	27.0	25.8	28.3	35.3	23.9
2. การขายส่ง และการขายปลีก	11.9	9.9	14.1	16.0	10.3
3. กิจกรรมบริการด้านอื่นๆ	8.5	8.8	8.2	6.9	9.1
4. ที่พักแรมและบริการด้านอาหาร	3.9	2.6	5.4	6.2	3.1
5. กิจกรรมการจ้างงานในครัวเรือนส่วนบุคคล	3.4	3.1	3.6	2.5	3.7
ผู้ไม่มีงานทำ	164,552	66,197	98,356	52,817	111,735

1/ ไม่รวมผู้ที่ไม่ทราบว่าทำงานหรือไม่

2.3.2 สถานภาพการทำงาน

ผู้มีงานทำในรอบปีส่วนใหญ่ทำงานในฐานะลูกจ้าง (ลูกจ้างรัฐบาล ลูกจ้างรัฐวิสาหกิจ และลูกจ้างเอกชน) ร้อยละ 55.9 รองลงมา คือ ทำงานส่วนตัวโดยไม่มีลูกจ้าง ร้อยละ 33.1 เมื่อเปรียบเทียบระหว่างเพศ พบว่า สัดส่วนผู้หญิงทำงานในฐานะช่วยธุรกิจส่วนตัวในครัวเรือนโดยไม่ได้รับค่าจ้าง สูงกว่าผู้ชาย (ร้อยละ 11.9 และร้อยละ 5.8) ขณะที่ผู้ชายที่ประกอบธุรกิจส่วนตัวมีสัดส่วนมากกว่าผู้หญิง (ร้อยละ 34.6 และ ร้อยละ 31.4)

สำหรับสถานภาพการทำงานของผู้มีงานทำในเขตเทศบาลและนอกเขตเทศบาลนั้นแตกต่างกัน โดยในเขตเทศบาลมีสัดส่วนการเป็นลูกจ้างสูงกว่านอกเขตเทศบาล (ร้อยละ 64.8 และ ร้อยละ 52.8) ในขณะที่นอกเขตเทศบาลมีสัดส่วนการประกอบธุรกิจส่วนตัวโดยไม่มีลูกจ้าง เป็นนายจ้างและช่วยธุรกิจส่วนตัวในครัวเรือนสูงกว่าในเขตเทศบาล

ตาราง 11 ร้อยละของผู้มีงานทำ จำแนกตามสถานภาพการทำงาน เพศ และเขตการปกครอง

สถานภาพการทำงาน	รวม	เพศ		เขตการปกครอง	
		ชาย	หญิง	ในเขตเทศบาล	นอกเขตเทศบาล
รวม	100.0	100.0	100.0	100.0	100.0
นายจ้าง	2.3	2.6	1.8	2.0	2.3
ประกอบธุรกิจส่วนตัวโดยไม่มีลูกจ้าง	33.1	34.6	31.4	26.8	35.4
ช่วยธุรกิจส่วนตัวในครัวเรือนโดยไม่ได้รับค่าจ้าง	8.7	5.8	11.9	6.4	9.5
ลูกจ้างรัฐบาล	6.5	6.4	6.7	9.4	5.5
ลูกจ้างรัฐวิสาหกิจ	0.9	1.2	0.7	1.8	0.7
ลูกจ้างเอกชน	48.5	49.4	47.5	53.6	46.6

3. ภาวะเจริญพันธุ์

3.1 บุตรเกิดรอดและจำนวนบุตรที่มีชีวิตอยู่

จากการสอบถามผู้หญิงที่มีอายุ 13 ปีขึ้นไปทุกคน ในเรื่องของการมีบุตร พบว่า ผู้หญิง 1 คน มีบุตรที่ตนเองเป็นผู้ให้กำเนิดและมีชีวิตอยู่ขณะคลอดหรือบุตรเกิดรอดโดยเฉลี่ย มีประมาณ 1.38 คน โดยหญิงที่อยู่ในเขตเทศบาลมีจำนวนบุตรเกิดรอดโดยเฉลี่ยต่ำกว่าหญิงที่อยู่นอกเขตเทศบาลเล็กน้อย คือ 1.21 คน และ 1.45 คน ตามลำดับ แต่เมื่อพิจารณาเฉพาะหญิงเคยสมรสที่อยู่ในวัยเจริญพันธุ์อายุ 15-49 ปี พบว่ามีบุตรเกิดรอดโดยเฉลี่ย 1.37 คน ซึ่งต่ำกว่าเมื่อ 10 ปีที่แล้ว (1.88 คน) ซึ่งสอดคล้องกับอายุเฉลี่ยที่สมรสครั้งแรกสูงขึ้นทั้งชายและหญิง

เมื่อพิจารณาอายุเฉลี่ยเมื่อสมรสครั้งแรก (SMAM) พบว่า ผู้หญิงแต่งงานเร็วกว่าผู้ชาย โดยผู้หญิงแต่งงานครั้งแรกเมื่ออายุเฉลี่ยประมาณ 24 ปี ส่วนผู้ชายแต่งงานครั้งแรกเมื่ออายุเฉลี่ยประมาณ 27.8 ปี และประชากรทั้งชายและหญิงที่อยู่ในเขตเทศบาลจะแต่งงานเร็วกว่าผู้ที่อยู่นอกเขตเทศบาล (ตาราง 12)

ตาราง 12 ภาวะเจริญพันธุ์ และอายุเฉลี่ยเมื่อแรกสมรส จำแนกตามเขตการปกครอง

ภาวะเจริญพันธุ์	รวม	เขตการปกครอง	
		ในเขตเทศบาล	นอกเขตเทศบาล
จำนวนบุตรเกิดรอดเฉลี่ย^{1/} (คน)			
ต่อสตรีอายุ 13 ปีขึ้นไป	1.38	1.21	1.45
ต่อสตรีอายุ 15-49 ปี	0.92	0.79	0.98
ต่อสตรีเคยสมรสอายุ 15-49 ปี	1.37	1.18	1.45
จำนวนบุตรที่มีชีวิตอยู่เฉลี่ย^{1/} (คน)			
ต่อสตรีอายุ 13 ปีขึ้นไป	1.34	1.17	1.40
ต่อสตรีอายุ 15-49 ปี	0.92	0.78	0.97
ต่อสตรีเคยสมรสอายุ 15-49 ปี	1.36	1.17	1.44
อายุเฉลี่ยเมื่อแรกสมรส (ปี)			
รวม	25.9	25.6	26.1
ชาย	27.8	27.5	28.0
หญิง	24.0	23.6	24.1

1/ ไม่รวมผู้ที่ไม่ทราบว่ามีบุตรหรือไม่

4. การย้ายถิ่น

4.1 สถานที่เกิดและระยะเวลาการอยู่อาศัยในสถานที่อยู่ปัจจุบัน

จากการทำสำมะโนประชากรและเคหะ พ.ศ. 2553 พบว่า ประชากรที่เกิดในจังหวัด ฉะเชิงเทราและปัจจุบันอาศัยอยู่ในจังหวัดที่เกิด มีร้อยละ 78.8 ซึ่งส่วนใหญ่เป็นเพศหญิงมากกว่าเพศชาย (ร้อยละ 79.2 และร้อยละ 78.4 ตามลำดับ) ส่วนประชากรที่เกิดในจังหวัดอื่น หรือประชากรที่ไม่ได้อาศัยอยู่ในจังหวัดที่เกิด มีร้อยละ 21.2 ซึ่งส่วนใหญ่จะอาศัยอยู่ในเขตเทศบาลมากกว่านอกเขตเทศบาล (ร้อยละ 26.0 และร้อยละ 19.2 ตามลำดับ)

สำหรับประชากรในจังหวัดฉะเชิงเทรา ที่มีการย้ายถิ่นในช่วง พ.ศ. 2548 - 2553 มีประมาณ 18,622 คนคิดเป็นร้อยละ 9.1 ของประชากรทั้งจังหวัด (ไม่รวมผู้ที่ไม่ทราบระยะเวลาการอยู่อาศัยในปัจจุบัน) โดยในเขตเทศบาลมีสัดส่วนผู้ย้ายถิ่นสูงกว่านอกเขตเทศบาล (ร้อยละ 13.2 และร้อยละ 7.5) และเพศชายมีสัดส่วนการย้ายถิ่นสูงกว่าเพศหญิง (ร้อยละ 9.8 และร้อยละ 8.5)

ตาราง 13 ร้อยละการย้ายถิ่นของประชากร จำแนกตามเหตุผลของการย้ายถิ่น เพศ และเขตการปกครอง

การย้ายถิ่น และเหตุผลของการย้ายถิ่น	รวม	เพศ		เขตการปกครอง	
		ชาย	หญิง	ในเขตเทศบาล	นอกเขตเทศบาล
การย้ายถิ่นของประชากร					
ผู้ที่อาศัยอยู่ในจังหวัดที่เกิด	78.8	78.4	79.2	74.0	80.8
ผู้ที่ไม่ได้อาศัยอยู่ในจังหวัดที่เกิด	21.2	21.6	20.8	26.0	19.2
ผู้ที่ย้ายถิ่นในช่วง 5 ปี (พ.ศ. 2548-2553)	9.1	9.8	8.5	13.2	7.5
เหตุผลของการย้ายถิ่น					
หางานทำ	32.0	33.9	29.9	35.8	29.2
หน้าที่การงาน	10.5	11.3	9.6	12.6	9.0
เพื่อการศึกษา	3.2	2.8	3.6	4.4	2.4
ติดตามบุคคลในครัวเรือน	14.3	10.6	18.5	11.6	16.2
กลับภูมิลำเนา	1.0	1.0	1.0	0.6	1.3
ย้ายที่อยู่อาศัย	35.3	33.5	37.3	28.4	40.2
ย้ายเข้าครัวเรือนสถาบัน	3.7	6.9	0.1	6.6	1.7
อื่นๆ	-	-	-	-	-

4.2 เหตุผลของการย้ายถิ่น

สำหรับเหตุผลการย้ายถิ่นของประชากรที่มีการย้ายถิ่นในช่วง พ.ศ. 2548-2553 พบว่า ส่วนใหญ่ย้ายที่อยู่อาศัย ร้อยละ 35.3 รองลงมา คือ ย้ายเพื่อหางานทำ และ ย้ายเพื่อติดตามบุคคลในครัวเรือน (ร้อยละ 32.0 และร้อยละ 14.3) โดยเพศหญิงมีเหตุผลของการที่อยู่อาศัยสูงกว่าเพศชาย และเพศหญิงมีเหตุผลในการย้ายเพื่อติดตามบุคคลในครัวเรือนสูงกว่าเพศชาย สำหรับประชากรในเขตเทศบาลย้ายถิ่นเพื่อหางานทำมีสัดส่วนสูงกว่านอกเขตเทศบาล (ร้อยละ 35.8 และร้อยละ 29.2) และสัดส่วนประชากรนอกเขตเทศบาลย้ายที่อยู่อาศัยสูงกว่าประชากรในเขตเทศบาล (ร้อยละ 40.2 และร้อยละ 28.4)

ภาคเคหะ

1. ประเภทและลักษณะของที่อยู่อาศัย

เมื่อศึกษาถึงประเภทที่อยู่อาศัยของครัวเรือนส่วนบุคคลในจังหวัดฉะเชิงเทรา ในปี 2553 พบว่า ครัวเรือนส่วนใหญ่ ร้อยละ 80.0 มีที่อยู่อาศัยเป็นบ้านเดี่ยว รองลงมา เป็นตึกแถว ห้องแถว หรือ เรือนแถว ร้อยละ 12.9 และทาวน์เฮาส์ บ้านแฝด ร้อยละ 4.4 เมื่อพิจารณาประเภทของที่อยู่อาศัยตามเขตการปกครอง จะมีลักษณะเหมือนกันคือส่วนใหญ่เป็นบ้านเดี่ยว ยกเว้นที่อยู่อาศัยประเภทตึกแถว ห้องแถว เรือนแถว และแฟลต อพาร์ทเมนท์ ที่จะมีในเขตเทศบาลมากกว่านอกเขตเทศบาล

สำหรับลักษณะของที่อยู่อาศัยหรือวัสดุที่ใช้ในการก่อสร้างที่อยู่อาศัยของครัวเรือน พบว่า ส่วนใหญ่ปลูกสร้างด้วยวัสดุที่ถาวร คือ เป็นตึก ไม้ และครึ่งตึกครึ่งไม้ (ร้อยละ 98.8) โดยที่ครัวเรือนในเขตเทศบาลมีสัดส่วนของที่อยู่อาศัยที่สร้างด้วยวัสดุที่ถาวร สูงกว่านอกเขตเทศบาล คือ ร้อยละ 99.3 และ ร้อยละ 98.5 ตามลำดับ (ตาราง 14)

ตาราง 14 จำนวนและร้อยละของครัวเรือนส่วนบุคคล จำแนกตามประเภทและลักษณะของที่อยู่อาศัย และเขตการปกครอง

ประเภทที่อยู่อาศัย และลักษณะของที่อยู่อาศัย	รวม		เขตการปกครอง	
	จำนวน	ร้อยละ	ในเขตเทศบาล	นอกเขตเทศบาล
ประเภทที่อยู่อาศัย^{1/}	199,197	100.0	100.0	100.0
บ้านเดี่ยว	159,380	80.0	62.3	88.5
ทาวน์เฮาส์ บ้านแฝด ทาวน์โฮม	8,783	4.4	5.9	3.7
คอนโดมิเนียม แมนชั่น	372	0.2	0.4	0.1
แฟลต อพาร์ทเมนท์ หอพัก	3,925	2.0	4.9	0.6
ตึกแถว ห้องแถว เรือนแถว	25,695	12.9	26.0	6.6
อื่น ๆ ^{2/}	1,042	0.5	0.5	0.5
ลักษณะของที่อยู่อาศัย^{1/}	195,156	100.0	100.0	100.0
ตึก	106,166	53.6	67.7	46.8
ไม้	57,896	29.2	19.3	34.0
ครึ่งตึกครึ่งไม้	31,632	16.0	12.3	17.7
วัสดุไม่ถาวร/วัสดุใช้แล้ว	1,052	0.5	0.4	0.6
อื่น ๆ ^{2/}	1,410	0.7	0.3	0.9

1/ ไม่รวมไม่ทราบประเภทที่อยู่อาศัยและลักษณะของที่อยู่อาศัย

2/ รวมครัวเรือนที่อาศัยอยู่ในห้องภายในบ้าน ห้องภายในสำนักงาน เรือ แพ และรถ

2. การครอบครองที่อยู่อาศัยและที่ดินที่เป็นที่ตั้งของที่อยู่อาศัย

เมื่อพิจารณาถึงการครอบครองหรือการมีกรรมสิทธิ์ในที่อยู่อาศัยของประชากรในจังหวัด ฉะเชิงเทรา พบว่า มีครัวเรือนประมาณร้อยละ 77.2 เป็นเจ้าของในที่อยู่อาศัย โดยสัดส่วนการเป็นเจ้าของที่อยู่อาศัยของครัวเรือนนอกเขตเทศบาลจะสูงกว่าในเขตเทศบาล (ร้อยละ 85.5 และร้อยละ 58.6 ตามลำดับ) ส่วนครัวเรือนที่เช่าที่อยู่อาศัย มีร้อยละ 13.7 โดยสัดส่วนครัวเรือนในเขตเทศบาลเช่าที่อยู่อาศัยสูงกว่านอกเขตเทศบาล (ร้อยละ 29.2 และร้อยละ 6.7 ตามลำดับ)

หากพิจารณาถึงการครอบครองที่ดินที่เป็นที่ตั้งของที่อยู่อาศัย (เฉพาะครัวเรือนที่เป็นเจ้าของหรือเช่าซื้อที่อยู่อาศัย) พบว่า เกินกว่าร้อยละ 81 ของครัวเรือนส่วนบุคคลในจังหวัดฉะเชิงเทราเป็นเจ้าของที่ดินที่เป็นที่ตั้งของที่อยู่อาศัยในปัจจุบัน โดยสัดส่วนของการครอบครองที่ดินดังกล่าวของครัวเรือนนอกเขตเทศบาลจะสูงกว่าในเขตเทศบาล (ตาราง 15)

ตาราง 15 จำนวนและร้อยละของครัวเรือนส่วนบุคคล จำแนกตามการครอบครองที่อยู่อาศัยและที่ดิน และเขตการปกครอง

การครอบครองที่อยู่อาศัย และการครอบครองที่ดิน	รวม		เขตการปกครอง	
	จำนวน	ร้อยละ	ในเขตเทศบาล	นอกเขตเทศบาล
การครอบครองที่อยู่อาศัย^{1/}	190,188	100.0	100.0	100.0
เจ้าของ	146,708	77.2	58.6	85.5
เช่าซื้อ	1,984	1.0	0.8	1.2
เช่า	26,073	13.7	29.2	6.7
ไม่เสียค่าเช่า/ให้อยู่เปล่า	9,182	4.8	5.7	4.4
อื่น ๆ	6,241	3.3	5.6	2.2
การครอบครองที่ดิน^{1/}	146,521	100.0	100.0	100.0
เจ้าของ	119,831	81.9	77.0	83.3
เช่าซื้อ	5,629	3.8	4.3	3.7
เช่า	12,231	8.3	10.6	7.7
ไม่เสียค่าเช่า	7,646	5.2	7.4	4.5
อื่น ๆ	1,184	0.8	0.7	0.8

1/ ไม่รวมไม่ทราบ

3. แหล่งที่มาของน้ำดื่ม น้ำใช้

สำหรับแหล่งที่มาของน้ำดื่มในจังหวัดฉะเชิงเทรา พบว่า ครึ่งเรือนส่วนใหญ่จะดื่มน้ำที่มาจากน้ำฝน ร้อยละ 50.5 รองลงมาคือ น้ำดื่มบรรจุขวดหรือตู้ น้ำหยอดเหรียญ ร้อยละ 37.3 และน้ำประปาผ่านการบำบัด ร้อยละ 8.1 เมื่อพิจารณาจากเขตการปกครอง พบว่า ครึ่งเรือนที่อยู่ในเขตเทศบาลมีสัดส่วนของการดื่มน้ำดื่มบรรจุขวด สูงกว่านอกเขตเทศบาลเกือบสามเท่าและสัดส่วนการดื่มน้ำฝนของครึ่งเรือนนอกเขตเทศบาลสูงกว่าในเขตเทศบาลเกือบสามเท่า

สำหรับน้ำใช้นั้น ครึ่งเรือนส่วนใหญ่ใช้น้ำประปา ร้อยละ 69.4 รองลงมาใช้น้ำบ่อ ร้อยละ 18.2 และสัดส่วนการใช้น้ำประปาของครึ่งเรือนในเขตเทศบาลสูงกว่านอกเขตเทศบาล (ร้อยละ 84.6 และร้อยละ 62.2)

ตาราง 16 ร้อยละของครึ่งเรือนส่วนบุคคล จำแนกตามแหล่งที่มาของน้ำดื่ม น้ำใช้ และเขตการปกครอง

แหล่งที่มาของน้ำดื่มและน้ำใช้	รวม	เขตการปกครอง	
		ในเขตเทศบาล	นอกเขตเทศบาล
น้ำดื่ม	100.0	100.0	100.0
น้ำประปา	-	-	-
น้ำประปา (ต้ม/กรอง)	8.1	9.0	7.7
น้ำบาดาล	-	-	-
น้ำบ่อ	4.1	2.0	5.1
น้ำจากแม่น้ำ ลำคลองฯ	-	-	-
น้ำฝน	50.5	21.9	64.1
น้ำดื่มบรรจุขวด ตู้ น้ำดื่มหยอดเหรียญ	37.3	67.1	23.1
น้ำใช้	100.0	100.0	100.0
น้ำประปา	69.4	84.6	62.2
น้ำประปา (ต้ม/กรอง)	-	-	-
น้ำบาดาล	3.5	1.9	4.2
น้ำบ่อ	18.2	7.6	23.3
น้ำจากแม่น้ำ ลำคลองฯ	4.9	2.5	6.0
น้ำฝน	4.0	3.4	4.3

4. ประเภทของการใช้ส้วม

จากตาราง 17 แสดงให้เห็นถึงประเภทของส้วมที่ใช้ในจังหวัดฉะเชิงเทรา รวมถึงสุขอนามัยและความสะดวกสบายในการใช้ส้วมของประชากร พบว่า คร้วเรือนที่อยู่ในเขตเทศบาลจะใช้ส้วมแบบนั่งห้อยเท้าสูงกว่าคร้วเรือนที่อยู่นอกเขตเทศบาล (ร้อยละ 29.0 และร้อยละ 19.5) แต่คร้วเรือนที่อยู่นอกเขตเทศบาลจะใช้ส้วมแบบนั่งยองสูงกว่าในเขตเทศบาล (ร้อยละ 75.9 และร้อยละ 64.3)

ตาราง 17 ร้อยละของคร้วเรือนส่วนบุคคล จำแนกตามประเภทของการใช้ส้วม และเขตการปกครอง

ประเภทของการใช้ส้วม	รวม	เขตการปกครอง	
		ในเขตเทศบาล	นอกเขตเทศบาล
รวม	100.0	100.0	100.0
ส้วมแบบนั่งห้อยเท้า	22.6	29.0	19.5
ส้วมแบบนั่งยอง	72.1	64.3	75.9
ส้วมแบบนั่งห้อยเท้าและส้วมแบบนั่งยอง	5.0	6.5	4.3
อื่น ๆ ^{1/}	0.3	0.2	0.3

1/ รวมส้วมหลุม ถัง ถ่ายลงแม่น้ำ ลำคลอง และไม่มีส้วม

5. การใช้เชื้อเพลิงในการประกอบอาหาร

สำหรับการใช้เชื้อเพลิงในการประกอบอาหารของคร้วเรือนในจังหวัดฉะเชิงเทรา พบว่า ส่วนใหญ่ร้อยละ 91.5 ใช้ก๊าซเป็นเชื้อเพลิงในการประกอบอาหาร ซึ่งคร้วเรือนในเขตเทศบาลและนอกเขตเทศบาลก็มีลักษณะเช่นเดียวกับภาพรวมของทั้งจังหวัด และสัดส่วนคร้วเรือนในเขตเทศบาลใช้ไฟฟ้าในการประกอบอาหาร สูงกว่านอกเขตเทศบาล ในขณะที่คร้วเรือนนอกเขตเทศบาลใช้ถ่าน ฟืน เศษไม้ สูงกว่าในเขตเทศบาล

ตาราง 18 ร้อยละของคร้วเรือนส่วนบุคคล จำแนกตามประเภทเชื้อเพลิงที่ใช้ในการประกอบอาหาร และเขตการปกครอง

ประเภทเชื้อเพลิงที่ใช้ในการประกอบอาหาร ^{1/}	รวม	เขตการปกครอง	
		ในเขตเทศบาล	นอกเขตเทศบาล
รวม	100.0	100.0	100.0
ก๊าซ	91.5	90.8	91.8
ถ่าน ฟืน เศษไม้	4.0	1.0	5.4
ไฟฟ้า	2.1	2.5	1.9
น้ำมันก๊าด และอื่นๆ	a	a	a
ไม่มีการหุงต้ม	2.4	5.7	0.9

1/ ไม่รวมไม่ทราบ

a น้อยกว่าร้อยละ 0.1

6. การเป็นเจ้าของเครื่องใช้ในครัวเรือน

การเป็นเจ้าของเครื่องใช้ต่าง ๆ ในครัวเรือน หมายถึง การเป็นเจ้าของ โทรทัศน์ เครื่องเล่นวีซีดี/ดีวีดี โทรศัพท์มือถือ ตู้เย็น/ตู้แช่ เครื่องซักผ้า รถยนต์ รถจักรยานยนต์ และรถที่ใช้ในการเกษตร พบว่าเครื่องใช้ดังกล่าวจะมีในครัวเรือนที่อยู่นอกเขตเทศบาลมากกว่าในเขตเทศบาล ในขณะที่ครัวเรือนที่อยู่ในเขตเทศบาลเป็นเจ้าของเครื่องใช้ประเภทคอมพิวเตอร์ ไมโครเวฟ/เตาอบ และเครื่องปรับอากาศมากกว่านอกเขตเทศบาล

นอกจากนี้ยังสอบถามถึงการมีอุปกรณ์และการใช้เทคโนโลยี คือ เคเบิลทีวี จานดาวเทียม และการใช้อินเทอร์เน็ตในครัวเรือน พบว่า ส่วนใหญ่ครัวเรือนในเขตเทศบาลมีการใช้เคเบิลทีวี และอินเทอร์เน็ตสูงกว่านอกเขตเทศบาล ในขณะที่ครัวเรือนนอกเขตเทศบาลมีการใช้จานดาวเทียมสูงกว่าในเขตเทศบาล (ตาราง 19)

ตาราง 19 จำนวนและร้อยละของครัวเรือนส่วนบุคคล จำแนกตามการเป็นเจ้าของเครื่องใช้ในครัวเรือน การมีอุปกรณ์เทคโนโลยีในครัวเรือน และเขตการปกครอง

การเป็นเจ้าของเครื่องใช้ และการมีอุปกรณ์เทคโนโลยีในครัวเรือน	จำนวนครัวเรือน ที่เป็นเจ้าของ/มีใช้	ร้อยละ	เขตการปกครอง	
			ในเขตเทศบาล	นอกเขตเทศบาล
การเป็นเจ้าของเครื่องใช้ในครัวเรือน	199,197			
โทรทัศน์	181,288	91.0	85.5	93.6
เครื่องเล่นวีซีดี/ดีวีดี	136,260	68.4	64.0	70.5
โทรศัพท์มือถือ	171,318	86.0	82.7	87.6
คอมพิวเตอร์	48,778	24.5	28.9	22.4
ตู้เย็น ตู้แช่	168,253	84.5	76.4	88.3
ไมโครเวฟ เตาอบ	30,185	15.2	18.6	13.5
เครื่องซักผ้า	110,307	55.4	51.3	57.3
เครื่องปรับอากาศ	31,668	15.9	22.1	12.9
รถส่วนบุคคล รถปิกอัพ รถตู้	78,141	39.2	37.5	40.1
รถจักรยานยนต์	152,253	76.4	69.0	80.0
รถแทรกเตอร์ 4 ล้อ	4,608	2.3	1.1	2.9
รถไถ 2 ล้อ (รถไถเดินตาม)	24,020	12.1	5.2	15.3
การมีอุปกรณ์เทคโนโลยีในครัวเรือน	199,197			
เคเบิลทีวี	26,646	13.4	26.4	7.2
จานดาวเทียม	39,670	19.9	16.5	21.6
อินเทอร์เน็ต	15,638	7.9	11.8	6.0

ตารางสถิติ

ตารางประชากร

สารบัญญัตรางสถิติ

ตารางประชากร

- ตารางที่ 1 ประชากรจำแนกตามเพศ ครั้วเรือนจำแนกตามประเภทของครั้วเรือน อำเภอ และเขตการปกครอง
- ตารางที่ 2 ประชากรจำแนกอายุรายปี เพศ และเขตการปกครอง
- ตารางที่ 3 ประชากรจำแนกตามกลุ่มอายุ เพศ อำเภอ และเขตการปกครอง
- ตารางที่ 4 ประชากรจำแนกตามศาสนา เพศ และเขตการปกครอง
- ตารางที่ 5 ประชากรจำแนกตามสัญชาติ เพศ และเขตการปกครอง
- ตารางที่ 6 ประชากรจำแนกตามภาษาที่ใช้พูดในครั้วเรือน เพศ และเขตการปกครอง
- ตารางที่ 7 ประชากรอายุ 3 ปีขึ้นไป จำแนกตามระดับชั้นที่กำลังเรียน กลุ่มอายุ เพศ และเขตการปกครอง
- ตารางที่ 8 ประชากรอายุ 3 ปีขึ้นไป จำแนกตามระดับชั้นที่เรียนสำเร็จ กลุ่มอายุ เพศ และเขตการปกครอง
- ตารางที่ 9 ประชากรอายุ 10 ปีขึ้นไป จำแนกตามการอ่านออกเขียนได้ กลุ่มอายุ เพศ และเขตการปกครอง
- ตารางที่ 10 ประชากรอายุ 13 ปีขึ้นไป จำแนกตามสถานภาพสมรส กลุ่มอายุ เพศ และเขตการปกครอง
- ตารางที่ 11 หญิงเคยสมรสอายุ 13 ปีขึ้นไป จำแนกตามจำนวนบุตรเกิดรอด จำนวนบุตรเกิดรอดโดยเฉลี่ย กลุ่มอายุของหญิง และเขตการปกครอง
- ตารางที่ 12 หญิงเคยสมรสอายุ 13 ปีขึ้นไป จำแนกตามจำนวนบุตรที่มีชีวิตอยู่ จำนวนบุตรที่มีชีวิตอยู่โดยเฉลี่ย กลุ่มอายุของหญิง และเขตการปกครอง
- ตารางที่ 13 ประชากรจำแนกตามลักษณะความพิการ เพศ และเขตการปกครอง
- ตารางที่ 14 ประชากรอายุ 15 ปีขึ้นไปทำงานในรอบปี จำแนกตามหมวดอาชีพ กลุ่มอายุ เพศ และเขตการปกครอง
- ตารางที่ 15 ประชากรอายุ 15 ปีขึ้นไปทำงานในรอบปี จำแนกตามหมวดอุตสาหกรรม กลุ่มอายุ เพศ และเขตการปกครอง
- ตารางที่ 16 ประชากรอายุ 15 ปีขึ้นไปทำงานในรอบปี จำแนกตามสถานภาพการทำงาน กลุ่มอายุ เพศ และเขตการปกครอง
- ตารางที่ 17 ประชากรจำแนกตามสถานที่เกิด เพศ และเขตการปกครอง
- ตารางที่ 18 ประชากรจำแนกตามลักษณะการย้ายถิ่น เพศ และเขตการปกครอง
- ตารางที่ 19 ประชากรที่ย้ายถิ่นภายใน 5 ปี จำแนกตามสถานที่อยู่ก่อนย้าย กลุ่มอายุ และเพศ
- ตารางที่ 20 ประชากรที่ย้ายถิ่นภายใน 5 ปี จำแนกตามเหตุผลของการย้ายถิ่น เพศ และเขตการปกครอง
- ตารางที่ 21 ประชากรจำแนกตามการมีชื่อในทะเบียนบ้าน เพศ และเขตการปกครอง
- ตารางที่ 22 ครั้วเรือนส่วนบุคคลจำแนกตามกลุ่มอายุของหัวหน้าครั้วเรือน เพศ และเขตการปกครอง

ตารางที่ 1 ประชากร จำแนกตามเพศ ครั้วเรือน จำแนกตามประเภทของครั้วเรือน อำเภอ และเขตการปกครอง

Table 1 Population by sex, household by type of households, amphoe and area

อำเภอ และเขตการปกครอง	ประชากร			ประชากรในครั้วเรือนส่วนบุคคล			ประชากรในครั้วเรือนกลุ่มบุคคล			จำนวนครั้วเรือน			จำนวนประชากร เฉลี่ยต่อครั้วเรือน ส่วนบุคคล Population per private household	Amphoe and area
	Population			Population in private households			Population in collective households			Number of households				
	รวม Total	ชาย Male	หญิง Female	รวม Total	ชาย Male	หญิง Female	รวม Total	ชาย Male	หญิง Female	รวม Total	ส่วนบุคคล Private households	กลุ่มบุคคล Collective households		
ยอดรวม	715,603	354,566	361,037	694,936	339,023	355,913	20,667	15,543	5,124	200,436	199,197	1,239	3.5	Total
ในเขตเทศบาล	206,250	101,563	104,688	198,027	94,619	103,408	8,223	6,944	1,279	64,613	64,357	256	3.1	Municipal area
นอกเขตเทศบาล	509,353	253,003	256,350	496,909	244,404	252,505	12,444	8,599	3,845	135,823	134,840	983	3.7	Non-municipal area
อำเภอเมืองฉะเชิงเทรา	184,922	92,527	92,396	177,129	86,371	90,758	7,793	6,155	1,638	50,252	49,970	282	3.5	Amphoe Mueang Chachoengsao
ในเขตเทศบาล	45,403	23,010	22,393	40,392	18,442	21,950	5,010	4,567	443	16,430	16,333	97	2.5	Municipal area
นอกเขตเทศบาล	139,520	69,517	70,003	136,737	67,929	68,808	2,782	1,588	1,194	33,822	33,637	185	4.1	Non-municipal area
อำเภอบางคล้า	45,394	21,900	23,494	43,939	21,107	22,832	1,455	792	663	11,015	10,954	61	4.0	Amphoe Bankhla
ในเขตเทศบาล	17,726	8,413	9,313	17,305	8,100	9,205	421	313	108	2,583	2,558	25	6.8	Municipal area
นอกเขตเทศบาล	27,668	13,487	14,182	26,634	13,007	13,627	1,034	479	555	8,432	8,396	36	3.2	Non-municipal area
อำเภอบางน้ำเปรี้ยว	77,252	38,619	38,633	74,511	36,720	37,791	2,741	1,899	841	20,948	20,842	106	3.6	Amphoe Bang Nam Priao
ในเขตเทศบาล	10,589	5,348	5,241	10,426	5,192	5,233	163	156	8	5,202	5,194	8	2.0	Municipal area
นอกเขตเทศบาล	66,663	33,271	33,392	64,085	31,527	32,558	2,578	1,744	834	15,746	15,648	98	4.1	Non-municipal area
อำเภอบางปะกง	115,534	57,296	58,239	112,599	55,125	57,474	2,935	2,170	765	36,705	36,587	118	3.1	Amphoe Bang Pakong
ในเขตเทศบาล	66,542	32,851	33,691	65,462	32,055	33,408	1,079	796	283	22,559	22,513	46	2.9	Municipal area
นอกเขตเทศบาล	48,993	24,445	24,548	47,136	23,071	24,066	1,856	1,374	482	14,146	14,074	72	3.3	Non-municipal area
อำเภอบ้านโพธิ์	45,252	21,672	23,580	43,859	20,605	23,253	1,393	1,067	327	12,777	12,673	104	3.5	Amphoe Ban Pho
ในเขตเทศบาล	9,936	4,703	5,233	9,254	4,225	5,029	682	478	204	2,603	2,590	13	3.6	Municipal area
นอกเขตเทศบาล	35,316	16,969	18,347	34,605	16,380	18,225	711	589	122	10,174	10,083	91	3.4	Non-municipal area
อำเภอพนมสารคาม	77,569	38,225	39,344	76,163	37,071	39,092	1,406	1,154	252	21,932	21,734	198	3.5	Amphoe Phanom Sarakham
ในเขตเทศบาล	23,926	11,532	12,394	23,650	11,293	12,356	276	239	37	6,872	6,849	23	3.5	Municipal area
นอกเขตเทศบาล	53,643	26,693	26,950	52,513	25,778	26,735	1,130	915	215	15,059	14,884	175	3.5	Non-municipal area
อำเภอราชสำน	10,649	5,214	5,435	10,470	5,064	5,406	179	150	29	3,090	3,058	32	3.4	Amphoe Ratchasan
ในเขตเทศบาล	-	-	-	-	-	-	-	-	-	-	-	-	-	Municipal area
นอกเขตเทศบาล	10,649	5,214	5,435	10,470	5,064	5,406	179	150	29	3,090	3,058	32	3.4	Non-municipal area

ตารางที่ 1 ประชากร จำแนกตามเพศ ครั้วเรือน จำแนกตามประเภทของครั้วเรือน อำเภอ และเขตการปกครอง (ต่อ)

Table 1 Population by sex, household by type of households, amphoe and area (Contd.)

อำเภอ และเขตการปกครอง	ประชากร			ประชากรในครั้วเรือนส่วนบุคคล			ประชากรในครั้วเรือนกลุ่มบุคคล			จำนวนครั้วเรือน			จำนวนประชากร เฉลี่ยต่อครั้วเรือน ส่วนบุคคล Population per private household	Amphoe and area
	Population			Population in private households			Population in collective households			Number of households				
	รวม Total	ชาย Male	หญิง Female	รวม Total	ชาย Male	หญิง Female	รวม Total	ชาย Male	หญิง Female	รวม Total	ส่วนบุคคล Private households	กลุ่มบุคคล Collective households		
อำเภอสนามชัยเขต	61,501	30,435	31,067	60,590	29,693	30,898	911	742	169	18,565	18,454	111	3.3	Amphoe Sanam Chai Khct
ในเขตเทศบาล	3,369	1,600	1,769	3,242	1,483	1,759	127	117	10	2,177	2,174	3	1.5	Municipal area
นอกเขตเทศบาล	58,132	28,835	29,298	57,349	28,210	29,139	784	624	159	16,388	16,280	108	3.5	Non-municipal area
อำเภอแปลงยาว	50,286	24,956	25,330	49,583	24,461	25,123	703	495	207	12,428	12,367	61	4.0	Amphoe Plaeng yao
ในเขตเทศบาล	28,760	14,106	14,654	28,297	13,828	14,468	463	278	186	6,187	6,146	41	4.6	Municipal area
นอกเขตเทศบาล	21,526	10,850	10,676	21,287	10,632	10,654	239	218	22	6,241	6,221	20	3.4	Non-municipal area
อำเภอท่าตะเกียบ	36,441	18,431	18,009	35,652	17,804	17,848	788	627	161	9,464	9,347	117	3.8	Amphoe Tha Takiap
ในเขตเทศบาล	-	-	-	-	-	-	-	-	-	-	-	-	-	Municipal area
นอกเขตเทศบาล	36,441	18,431	18,009	35,652	17,804	17,848	788	627	161	9,464	9,347	117	3.8	Non-municipal area
อำเภอคลองเขื่อน	10,802	5,292	5,510	10,440	5,002	5,438	363	290	72	3,260	3,211	49	3.3	Amphoe Khlong Khuean
ในเขตเทศบาล	-	-	-	-	-	-	-	-	-	-	-	-	-	Municipal area
นอกเขตเทศบาล	10,802	5,292	5,510	10,440	5,002	5,438	363	290	72	3,260	3,211	49	3.3	Non-municipal area

ตารางที่ 2 ประชากร จำแนกตามอายุรายปี เพศ และเขตการปกครอง

Table 2 Population by single year of age, sex and area

อายุรายปี	ประชากร Population			ในเขตเทศบาล Municipal area			นอกเขตเทศบาล Non-municipal area			Single year of age
	รวม Total	ชาย Male	หญิง Female	รวม Total	ชาย Male	หญิง Female	รวม Total	ชาย Male	หญิง Female	
ยอดรวม	715,603	354,566	361,037	206,250	101,563	104,688	509,353	253,004	256,350	Total
ส่วนร้อย	100.0	49.5	50.5	100.0	49.2	50.8	100.0	49.7	50.3	Percent
ต่ำกว่า 1	8,452	4,538	3,914	2,129	1,149	980	6,323	3,389	2,934	Under 1
1	7,600	4,014	3,586	1,920	983	937	5,681	3,032	2,649	1
2	8,305	4,373	3,932	2,084	1,068	1,016	6,221	3,305	2,916	2
3	8,690	4,464	4,226	2,110	1,131	980	6,580	3,334	3,246	3
4	8,532	4,347	4,185	2,091	1,088	1,004	6,441	3,260	3,182	4
5	8,721	4,479	4,242	2,119	1,129	991	6,601	3,350	3,251	5
6	8,588	4,502	4,086	2,152	1,118	1,034	6,436	3,384	3,052	6
7	8,483	4,341	4,142	2,217	1,106	1,111	6,267	3,235	3,032	7
8	8,493	4,329	4,164	2,139	1,061	1,078	6,353	3,267	3,086	8
9	8,806	4,502	4,304	2,182	1,125	1,057	6,623	3,376	3,247	9
10	8,976	4,648	4,328	2,201	1,141	1,061	6,775	3,508	3,267	10
11	8,938	4,566	4,373	2,219	1,133	1,086	6,720	3,433	3,287	11
12	10,608	5,484	5,124	2,666	1,393	1,273	7,943	4,091	3,851	12
13	11,046	5,789	5,257	3,018	1,600	1,419	8,028	4,189	3,838	13
14	10,986	5,786	5,200	2,903	1,607	1,296	8,082	4,179	3,904	14
15	10,358	5,324	5,035	2,892	1,525	1,367	7,466	3,799	3,668	15
16	9,998	5,197	4,802	2,860	1,494	1,366	7,139	3,703	3,436	16
17	10,417	5,431	4,986	2,938	1,544	1,394	7,480	3,888	3,592	17
18	11,324	5,793	5,531	3,354	1,708	1,646	7,971	4,086	3,885	18
19	10,227	5,290	4,937	3,104	1,581	1,523	7,123	3,709	3,414	19
20	10,931	5,806	5,125	3,509	1,744	1,765	7,422	4,062	3,360	20
21	9,513	4,962	4,551	3,080	1,582	1,498	6,432	3,380	3,053	21

ตารางที่ 2 ประชากร จำแนกตามอายุรายปี เพศ และเขตการปกครอง (ต่อ)

Table 2 Population by single year of age, sex and area (Contd.)

อายุรายปี	ประชากร Population			ในเขตเทศบาล Municipal area			นอกเขตเทศบาล Non-municipal area			Single year of age
	รวม Total	ชาย Male	หญิง Female	รวม Total	ชาย Male	หญิง Female	รวม Total	ชาย Male	หญิง Female	
22	9,641	4,934	4,706	3,120	1,636	1,484	6,521	3,299	3,223	22
23	10,207	5,277	4,930	3,441	1,824	1,617	6,766	3,453	3,313	23
24	10,686	5,428	5,259	3,699	1,809	1,891	6,987	3,619	3,368	24
25	12,109	6,159	5,950	4,284	2,169	2,115	7,825	3,990	3,835	25
26	11,285	5,883	5,402	3,985	2,191	1,794	7,300	3,692	3,608	26
27	12,931	6,745	6,185	4,705	2,487	2,218	8,226	4,258	3,967	27
28	12,900	6,664	6,237	4,590	2,501	2,089	8,311	4,163	4,148	28
29	11,900	6,140	5,761	4,082	2,182	1,900	7,818	3,958	3,860	29
30	14,228	7,247	6,981	5,057	2,594	2,463	9,171	4,652	4,518	30
31	11,578	6,117	5,461	3,561	1,905	1,656	8,018	4,212	3,806	31
32	12,687	6,469	6,218	4,239	2,125	2,114	8,448	4,344	4,104	32
33	12,229	6,108	6,122	3,793	1,974	1,819	8,436	4,133	4,303	33
34	11,169	5,557	5,611	3,343	1,660	1,683	7,826	3,897	3,929	34
35	13,141	6,611	6,529	4,235	2,131	2,104	8,906	4,481	4,425	35
36	11,751	5,821	5,931	3,475	1,669	1,805	8,277	4,151	4,126	36
37	11,247	5,437	5,810	3,294	1,626	1,668	7,953	3,811	4,142	37
38	12,083	5,948	6,136	3,593	1,765	1,828	8,490	4,183	4,307	38
39	12,241	5,846	6,395	3,494	1,697	1,797	8,746	4,148	4,598	39
40	14,073	7,053	7,021	4,461	2,227	2,235	9,612	4,826	4,786	40
41	11,443	5,596	5,847	3,182	1,501	1,682	8,261	4,096	4,165	41
42	12,989	6,254	6,735	3,745	1,757	1,988	9,244	4,497	4,747	42
43	11,410	5,561	5,849	3,136	1,446	1,690	8,274	4,116	4,159	43
44	10,817	5,282	5,535	2,952	1,386	1,566	7,866	3,896	3,969	44
45	12,626	6,244	6,382	3,562	1,800	1,763	9,064	4,445	4,620	45
46	10,990	5,373	5,617	2,843	1,346	1,497	8,147	4,027	4,120	46

ตารางที่ 2 ประชากร จำแนกตามอายุรายปี เพศ และเขตการปกครอง (ต่อ)

Table 2 Population by single year of age, sex and area (Contd.)

อายุรายปี	ประชากร Population			ในเขตเทศบาล Municipal area			นอกเขตเทศบาล Non-municipal area			Single year of age
	รวม Total	ชาย Male	หญิง Female	รวม Total	ชาย Male	หญิง Female	รวม Total	ชาย Male	หญิง Female	
47	10,537	5,155	5,382	2,744	1,325	1,419	7,793	3,831	3,962	47
48	10,963	5,231	5,732	2,938	1,359	1,579	8,024	3,872	4,153	48
49	9,635	4,795	4,841	2,799	1,309	1,490	6,836	3,486	3,350	49
50	11,371	5,411	5,960	3,292	1,510	1,783	8,079	3,901	4,177	50
51	8,671	4,101	4,571	2,400	1,124	1,276	6,271	2,977	3,294	51
52	8,702	4,306	4,396	2,529	1,236	1,292	6,174	3,070	3,104	52
53	9,420	4,536	4,884	2,710	1,267	1,443	6,710	3,268	3,442	53
54	8,090	3,801	4,289	2,224	1,018	1,207	5,865	2,783	3,083	54
55	8,271	3,957	4,314	2,293	1,044	1,250	5,978	2,913	3,065	55
56	7,512	3,611	3,901	2,105	987	1,118	5,407	2,624	2,784	56
57	6,925	3,243	3,682	1,751	828	923	5,174	2,414	2,759	57
58	7,155	3,321	3,834	1,905	806	1,099	5,251	2,515	2,735	58
59	6,428	2,928	3,500	1,661	741	921	4,767	2,187	2,580	59
60	7,642	3,577	4,066	2,171	995	1,176	5,472	2,582	2,890	60
61	5,717	2,663	3,054	1,427	628	798	4,290	2,034	2,256	61
62	5,565	2,664	2,901	1,471	713	758	4,094	1,951	2,143	62
63	5,323	2,451	2,872	1,404	626	778	3,919	1,825	2,095	63
64	4,404	2,069	2,334	1,153	508	646	3,250	1,562	1,689	64
65	4,501	2,072	2,429	1,215	538	677	3,286	1,534	1,752	65
66	4,275	2,048	2,227	1,142	511	631	3,132	1,537	1,596	66
67	4,218	1,907	2,311	1,112	504	607	3,106	1,402	1,704	67
68	4,582	2,070	2,513	1,101	480	622	3,481	1,590	1,891	68
69	3,461	1,618	1,843	822	363	459	2,639	1,254	1,384	69
70	4,067	1,841	2,226	1,141	474	667	2,926	1,367	1,559	70
71	3,747	1,716	2,031	892	347	545	2,855	1,369	1,486	71

ตารางที่ 2 ประชากร จำแนกตามอายุรายปี เพศ และเขตการปกครอง (ต่อ)

Table 2 Population by single year of age, sex and area (Contd.)

อายุรายปี	ประชากร Population			ในเขตเทศบาล Municipal area			นอกเขตเทศบาล Non-municipal area			Single year of age
	รวม Total	ชาย Male	หญิง Female	รวม Total	ชาย Male	หญิง Female	รวม Total	ชาย Male	หญิง Female	
72	3,872	1,747	2,124	1,048	438	610	2,824	1,310	1,514	72
73	3,700	1,663	2,037	992	410	582	2,708	1,253	1,455	73
74	3,265	1,432	1,832	861	337	525	2,403	1,096	1,308	74
75	2,951	1,286	1,666	783	334	450	2,168	952	1,216	75
76	2,919	1,276	1,642	716	288	429	2,202	989	1,214	76
77	2,469	1,001	1,467	696	266	429	1,773	735	1,038	77
78	2,680	1,131	1,549	623	257	367	2,057	874	1,183	78
79	1,814	756	1,058	449	169	279	1,365	586	779	79
80	2,276	920	1,356	631	241	390	1,644	679	965	80
81	1,626	716	910	427	180	247	1,199	536	663	81
82	1,772	676	1,096	477	165	312	1,296	511	785	82
83	1,477	580	897	420	131	289	1,057	449	608	83
84	1,277	522	755	363	130	233	914	392	522	84
85	1,183	417	765	360	127	233	823	291	532	85
86	906	266	640	213	73	141	693	193	500	86
87	851	332	519	260	99	161	591	233	358	87
88	611	227	384	151	55	96	460	172	288	88
89	463	160	303	114	31	84	348	129	219	89
90	479	182	298	114	54	60	365	127	238	90
91	264	73	191	58	11	48	205	62	144	91
92	287	127	160	93	41	52	194	86	108	92
93	266	87	179	86	20	66	180	67	113	93
94	190	44	146	44	12	31	146	32	114	94
95	119	42	78	29	5	24	91	37	54	95
96	131	27	104	33	12	21	99	16	83	96

ตารางที่ 2 ประชากร จำแนกตามอายุรายปี เพศ และเขตการปกครอง (ต่อ)

Table 2 Population by single year of age, sex and area (Contd.)

อายุรายปี	ประชากร Population			ในเขตเทศบาล Municipal area			นอกเขตเทศบาล Non-municipal area			Single year of age
	รวม	ชาย	หญิง	รวม	ชาย	หญิง	รวม	ชาย	หญิง	
	Total	Male	Female	Total	Male	Female	Total	Male	Female	
97	67	32	35	15	12	3	52	20	32	97
98	71	15	56	21	8	13	50	7	43	98
99	37	17	20	8	4	4	29	13	16	99
100	28	4	24	4	2	2	24	2	22	100
101	3	-	3	2	-	2	1	-	1	101
102	10	2	9	2	2	-	9	-	9	102
103	7	3	4	-	-	-	7	3	4	103
104 ขึ้นไป	2	-	2	-	-	-	2	-	2	104 and over

ตารางที่ 3 ประชากร จำแนกตามกลุ่มอายุ เพศ อำเภอ และเขตการปกครอง

Table 3 Population by age group, sex, amphoe and area

กลุ่มอายุ และอำเภอ	ประชากร Population			ร้อยละ Percentage			ในเขตเทศบาล Municipal area			นอกเขตเทศบาล Non-municipal area			Age group and amphoe
	รวม Total	ชาย Male	หญิง Female	รวม Total	ชาย Male	หญิง Female	รวม Total	ชาย Male	หญิง Female	รวม Total	ชาย Male	หญิง Female	
ยอดรวม	715,603	354,566	361,037	100	100	100	206,250	101,563	104,688	509,353	253,003	256,350	Total
0 - 4	41,580	21,737	19,842	5.8	6.1	5.5	10,334	5,418	4,916	31,245	16,319	14,926	0 - 4
5 - 9	43,090	22,151	20,938	6	6.2	5.8	10,810	5,540	5,270	32,280	16,612	15,668	5 - 9
10 - 14	50,554	26,273	24,281	7.1	7.4	6.7	13,007	6,873	6,134	37,547	19,400	18,147	10 - 14
15 - 19	52,325	27,035	25,290	7.3	7.6	7	15,148	7,852	7,296	37,177	19,183	17,994	15 - 19
20 - 24	50,978	26,407	24,571	7.1	7.4	6.8	16,849	8,595	8,254	34,129	17,812	16,317	20 - 24
25 - 29	61,125	31,590	29,535	8.5	8.9	8.2	21,646	11,529	10,117	39,479	20,061	19,418	25 - 29
30 - 34	61,891	31,498	30,394	8.6	8.9	8.4	19,993	10,259	9,735	41,898	21,239	20,659	30 - 34
35 - 39	60,463	29,662	30,801	8.4	8.4	8.5	18,091	8,888	9,203	42,372	20,775	21,598	35 - 39
40 - 44	60,733	29,746	30,987	8.5	8.4	8.6	17,475	8,315	9,160	43,258	21,431	21,826	40 - 44
45 - 49	54,751	26,798	27,953	7.7	7.6	7.7	14,886	7,138	7,748	39,864	19,659	20,205	45 - 49
50 - 54	46,254	22,154	24,100	6.5	6.2	6.7	13,155	6,155	7,000	33,099	15,999	17,100	50 - 54
55 - 59	36,291	17,059	19,232	5.1	4.8	5.3	9,715	4,405	5,310	26,576	12,653	13,923	55 - 59
60 - 64	28,650	13,424	15,227	4	3.8	4.2	7,625	3,469	4,156	21,025	9,954	11,071	60 - 64
65 - 69	21,036	9,714	11,322	2.9	2.7	3.1	5,392	2,396	2,996	15,644	7,317	8,326	65 - 69
70 - 74	18,650	8,399	10,250	2.6	2.4	2.8	4,934	2,005	2,929	13,716	6,394	7,322	70 - 74
75 - 79	12,833	5,450	7,383	1.8	1.5	2	3,267	1,313	1,954	9,566	4,136	5,429	75 - 79
80 - 84	8,427	3,413	5,014	1.2	1	1.4	2,318	847	1,471	6,109	2,567	3,542	80 - 84
85 - 89	4,013	1,402	2,611	0.6	0.4	0.7	1,098	384	714	2,915	1,018	1,897	85 - 89
90 - 94	1,485	512	973	0.2	0.1	0.3	395	138	256	1,091	374	717	90 - 94
95 - 99	425	133	292	0.1	0	0.1	105	40	65	321	93	228	95 - 99
100 ขึ้นไป	50	9	41	0	0	0	8	3	4	42	6	37	100 and over

ตารางที่ 3 ประชากร จำแนกตามกลุ่มอายุ เพศ อำเภอ และเขตการปกครอง (ต่อ)

Table 3 Population by age group, sex, amphoe and area (Contd.)

กลุ่มอายุ และอำเภอ	ประชากร Population			ร้อยละ Percentage			ในเขตเทศบาล Municipal area			นอกเขตเทศบาล Non-municipal area			Age group and amphoe
	รวม Total	ชาย Male	หญิง Female	รวม Total	ชาย Male	หญิง Female	รวม Total	ชาย Male	หญิง Female	รวม Total	ชาย Male	หญิง Female	
อำเภอเมืองฉะเชิงเทรา	184,922	92,527	92,396	100	100	100	45,403	23,010	22,393	139,520	69,517	70,003	Amphoe Mueang Chachoengsao
0 - 4	9,483	5,047	4,436	5.1	5.5	4.8	1,798	900	898	7,685	4,147	3,539	0 - 4
5 - 9	10,176	5,396	4,780	5.5	5.8	5.2	1,880	988	892	8,296	4,408	3,888	5 - 9
10 - 14	12,977	6,919	6,058	7	7.5	6.6	2,962	1,668	1,294	10,015	5,251	4,764	10 - 14
15 - 19	13,671	7,106	6,565	7.4	7.7	7.1	3,696	2,003	1,692	9,975	5,103	4,872	15 - 19
20 - 24	13,558	7,119	6,439	7.3	7.7	7	4,309	2,437	1,872	9,249	4,682	4,567	20 - 24
25 - 29	15,773	8,291	7,482	8.5	9	8.1	4,895	2,820	2,075	10,878	5,471	5,407	25 - 29
30 - 34	15,983	8,282	7,701	8.6	9	8.3	4,231	2,392	1,839	11,752	5,890	5,862	30 - 34
35 - 39	15,585	7,840	7,744	8.4	8.5	8.4	3,658	1,830	1,828	11,927	6,011	5,916	35 - 39
40 - 44	15,766	7,846	7,920	8.5	8.5	8.6	3,724	1,811	1,913	12,043	6,036	6,007	40 - 44
45 - 49	14,419	7,100	7,319	7.8	7.7	7.9	3,237	1,548	1,689	11,182	5,552	5,630	45 - 49
50 - 54	12,488	5,920	6,568	6.8	6.4	7.1	3,024	1,341	1,683	9,464	4,579	4,885	50 - 54
55 - 59	9,572	4,494	5,078	5.2	4.9	5.5	2,223	977	1,246	7,349	3,517	3,832	55 - 59
60 - 64	7,505	3,535	3,970	4.1	3.8	4.3	1,853	820	1,032	5,653	2,715	2,938	60 - 64
65 - 69	5,492	2,517	2,975	3	2.7	3.2	1,156	474	683	4,335	2,043	2,293	65 - 69
70 - 74	4,919	2,138	2,781	2.7	2.3	3	1,168	433	735	3,750	1,705	2,046	70 - 74
75 - 79	3,455	1,391	2,064	1.9	1.5	2.2	742	276	466	2,713	1,115	1,598	75 - 79
80 - 84	2,398	985	1,413	1.3	1.1	1.5	527	189	338	1,871	796	1,075	80 - 84
85 - 89	1,086	384	702	0.6	0.4	0.8	201	64	137	885	320	565	85 - 89
90 - 94	464	167	296	0.3	0.2	0.3	86	26	60	378	142	236	90 - 94
95 - 99	136	47	89	0.1	0.1	0.1	32	11	21	104	36	69	95 - 99
100 ขึ้นไป	17	2	16	0	0	0	4	2	2	14	-	14	100 and over

ตารางที่ 3 ประชากร จำแนกตามกลุ่มอายุ เพศ อำเภอ และเขตการปกครอง (ต่อ)

Table 3 Population by age group, sex, amphoe and area (Contd.)

กลุ่มอายุ และอำเภอ	ประชากร Population			ร้อยละ Percentage			ในเขตเทศบาล Municipal area			นอกเขตเทศบาล Non-municipal area			Age group and amphoe
	รวม Total	ชาย Male	หญิง Female	รวม Total	ชาย Male	หญิง Female	รวม Total	ชาย Male	หญิง Female	รวม Total	ชาย Male	หญิง Female	
อำเภอบางคล้า	45,394	21,900	23,494	100	100	100	17,726	8,413	9,313	27,668	13,487	14,182	Amphoe Bankhla
0 - 4	2,262	1,195	1,067	5	5.5	4.5	884	451	433	1,379	744	634	0 - 4
5 - 9	2,509	1,306	1,203	5.5	6	5.1	894	449	445	1,615	857	758	5 - 9
10 - 14	3,030	1,640	1,389	6.7	7.5	5.9	1,155	625	530	1,875	1,016	859	10 - 14
15 - 19	3,489	1,651	1,838	7.7	7.5	7.8	1,281	620	661	2,207	1,030	1,177	15 - 19
20 - 24	2,894	1,463	1,431	6.4	6.7	6.1	1,195	597	598	1,699	866	833	20 - 24
25 - 29	3,478	1,831	1,646	7.7	8.4	7	1,630	859	771	1,848	972	876	25 - 29
30 - 34	3,441	1,733	1,709	7.6	7.9	7.3	1,434	711	723	2,007	1,022	985	30 - 34
35 - 39	3,509	1,666	1,843	7.7	7.6	7.8	1,418	624	794	2,091	1,042	1,049	35 - 39
40 - 44	3,878	1,879	1,999	8.5	8.6	8.5	1,575	756	819	2,302	1,123	1,180	40 - 44
45 - 49	3,564	1,624	1,939	7.9	7.4	8.3	1,300	575	725	2,264	1,050	1,214	45 - 49
50 - 54	3,200	1,445	1,756	7.1	6.6	7.5	1,244	532	711	1,957	912	1,044	50 - 54
55 - 59	2,664	1,225	1,439	5.9	5.6	6.1	1,010	452	558	1,653	773	880	55 - 59
60 - 64	2,077	960	1,117	4.6	4.4	4.8	768	363	405	1,309	597	711	60 - 64
65 - 69	1,662	723	939	3.7	3.3	4	588	257	331	1,074	465	608	65 - 69
70 - 74	1,425	657	768	3.1	3	3.3	535	240	295	890	417	474	70 - 74
75 - 79	1,026	433	592	2.3	2	2.5	358	142	217	667	292	376	75 - 79
80 - 84	708	275	432	1.6	1.3	1.8	283	97	186	425	178	247	80 - 84
85 - 89	387	129	259	0.9	0.6	1.1	113	41	72	275	88	187	85 - 89
90 - 94	150	50	100	0.3	0.2	0.4	47	19	28	103	31	72	90 - 94
95 - 99	38	13	24	0.1	0.1	0.1	14	3	11	23	10	13	95 - 99
100 ขึ้นไป	6	1	5	0	0	0	-	-	-	6	1	5	100 and over

ตารางที่ 3 ประชากร จำแนกตามกลุ่มอายุ เพศ อำเภอ และเขตการปกครอง (ต่อ)

Table 3 Population by age group, sex, amphoe and area (Contd.)

กลุ่มอายุ และอำเภอ	ประชากร Population			ร้อยละ Percentage			ในเขตเทศบาล Municipal area			นอกเขตเทศบาล Non-municipal area			Age group and amphoe
	รวม Total	ชาย Male	หญิง Female	รวม Total	ชาย Male	หญิง Female	รวม Total	ชาย Male	หญิง Female	รวม Total	ชาย Male	หญิง Female	
อำเภอบางน้ำเปรี้ยว	77,252	38,619	38,633	100	100	100	10,589	5,348	5,241	66,663	33,271	33,392	Amphoe Bang Nam Piao
0 - 4	5,500	2,817	2,682	7.1	7.3	6.9	786	425	362	4,713	2,392	2,321	0 - 4
5 - 9	5,426	2,731	2,695	7	7.1	7	697	342	355	4,728	2,388	2,340	5 - 9
10 - 14	6,163	3,219	2,944	8	8.3	7.6	853	461	392	5,310	2,758	2,552	10 - 14
15 - 19	6,409	3,416	2,993	8.3	8.8	7.7	887	513	374	5,522	2,903	2,619	15 - 19
20 - 24	5,687	2,944	2,743	7.4	7.6	7.1	716	365	350	4,971	2,579	2,393	20 - 24
25 - 29	5,960	3,095	2,865	7.7	8	7.4	745	393	351	5,216	2,702	2,513	25 - 29
30 - 34	6,536	3,392	3,144	8.5	8.8	8.1	835	400	435	5,701	2,991	2,709	30 - 34
35 - 39	6,189	3,010	3,179	8	7.8	8.2	815	413	401	5,375	2,597	2,778	35 - 39
40 - 44	6,148	3,038	3,110	8	7.9	8.1	851	408	443	5,297	2,630	2,667	40 - 44
45 - 49	5,514	2,756	2,758	7.1	7.1	7.1	754	386	369	4,760	2,370	2,390	45 - 49
50 - 54	4,608	2,189	2,419	6	5.7	6.3	685	316	370	3,922	1,873	2,049	50 - 54
55 - 59	3,600	1,713	1,887	4.7	4.4	4.9	515	245	271	3,085	1,469	1,616	55 - 59
60 - 64	2,872	1,334	1,538	3.7	3.5	4	458	220	238	2,415	1,114	1,301	60 - 64
65 - 69	2,047	1,002	1,045	2.7	2.6	2.7	303	163	140	1,744	839	905	65 - 69
70 - 74	1,913	866	1,047	2.5	2.2	2.7	259	114	144	1,654	752	903	70 - 74
75 - 79	1,266	551	715	1.6	1.4	1.8	201	92	109	1,064	459	605	75 - 79
80 - 84	784	346	439	1	0.9	1.1	121	53	68	664	293	371	80 - 84
85 - 89	401	140	261	0.5	0.4	0.7	71	26	45	331	114	216	85 - 89
90 - 94	159	45	114	0.2	0.1	0.3	31	9	23	128	36	91	90 - 94
95 - 99	64	12	52	0.1	0	0.1	4	2	2	60	10	50	95 - 99
100 ขึ้นไป	4	1	3	0	0	0	-	-	-	4	1	3	100 and over

ตารางที่ 3 ประชากร จำแนกตามกลุ่มอายุ เพศ อำเภอ และเขตการปกครอง (ต่อ)

Table 3 Population by age group, sex, amphoe and area (Contd.)

กลุ่มอายุ และอำเภอ	ประชากร Population			ร้อยละ Percentage			ในเขตเทศบาล Municipal area			นอกเขตเทศบาล Non-municipal area			Age group and amphoe
	รวม Total	ชาย Male	หญิง Female	รวม Total	ชาย Male	หญิง Female	รวม Total	ชาย Male	หญิง Female	รวม Total	ชาย Male	หญิง Female	
อำเภอบางปะกง	115,534	57,296	58,239	100	100	100	66,542	32,851	33,691	48,993	24,445	24,548	Amphoe Bang Pakong
0 - 4	5,210	2,686	2,524	4.5	4.7	4.3	2,876	1,542	1,334	2,334	1,144	1,190	0 - 4
5 - 9	5,409	2,747	2,662	4.7	4.8	4.6	2,941	1,513	1,428	2,468	1,234	1,234	5 - 9
10 - 14	6,213	3,090	3,124	5.4	5.4	5.4	3,377	1,637	1,740	2,837	1,453	1,384	10 - 14
15 - 19	7,807	4,055	3,752	6.8	7.1	6.4	4,494	2,286	2,208	3,313	1,769	1,544	15 - 19
20 - 24	9,868	4,922	4,945	8.5	8.6	8.5	5,984	2,899	3,085	3,884	2,024	1,860	20 - 24
25 - 29	13,300	6,893	6,407	11.5	12	11	8,339	4,351	3,988	4,961	2,542	2,419	25 - 29
30 - 34	12,360	6,308	6,052	10.7	11	10.4	7,711	3,885	3,826	4,649	2,423	2,226	30 - 34
35 - 39	11,024	5,536	5,488	9.5	9.7	9.4	6,602	3,360	3,241	4,422	2,176	2,247	35 - 39
40 - 44	10,386	5,065	5,322	9	8.8	9.1	5,895	2,807	3,088	4,491	2,258	2,233	40 - 44
45 - 49	8,691	4,245	4,446	7.5	7.4	7.6	4,726	2,317	2,409	3,965	1,929	2,037	45 - 49
50 - 54	7,301	3,598	3,702	6.3	6.3	6.4	4,045	2,072	1,973	3,255	1,526	1,729	50 - 54
55 - 59	5,342	2,560	2,782	4.6	4.5	4.8	2,945	1,375	1,570	2,397	1,185	1,212	55 - 59
60 - 64	3,861	1,866	1,995	3.3	3.3	3.4	1,987	943	1,044	1,874	923	950	60 - 64
65 - 69	2,914	1,319	1,595	2.5	2.3	2.7	1,511	662	849	1,404	657	747	65 - 69
70 - 74	2,322	991	1,331	2	1.7	2.3	1,266	516	751	1,056	476	580	70 - 74
75 - 79	1,728	722	1,007	1.5	1.3	1.7	868	327	542	860	395	465	75 - 79
80 - 84	1,044	430	614	0.9	0.7	1.1	539	216	323	505	213	291	80 - 84
85 - 89	509	172	337	0.4	0.3	0.6	305	101	205	203	71	132	85 - 89
90 - 94	194	68	127	0.2	0.1	0.2	100	32	68	94	36	59	90 - 94
95 - 99	46	21	25	0	0	0	27	11	16	19	9	9	95 - 99
100 ขึ้นไป	4	2	2	0	0	0	2	-	2	2	2	-	100 and over

ตารางที่ 3 ประชากร จำแนกตามกลุ่มอายุ เพศ อำเภอ และเขตการปกครอง (ต่อ)

Table 3 Population by age group, sex, amphoe and area (Contd.)

กลุ่มอายุ และอำเภอ	ประชากร Population			ร้อยละ Percentage			ในเขตเทศบาล Municipal area			นอกเขตเทศบาล Non-municipal area			Age group and amphoe
	รวม Total	ชาย Male	หญิง Female	รวม Total	ชาย Male	หญิง Female	รวม Total	ชาย Male	หญิง Female	รวม Total	ชาย Male	หญิง Female	
อำเภอบ้านโพธิ์	45,252	21,672	23,580	100	100	100	9,936	4,703	5,233	35,316	16,969	18,347	Amphoe Ban Pho
0 - 4	2,285	1,202	1,083	5.1	5.5	4.6	548	294	254	1,737	909	829	0 - 4
5 - 9	2,559	1,329	1,230	5.7	6.1	5.2	772	428	344	1,788	901	886	5 - 9
10 - 14	2,870	1,436	1,434	6.3	6.6	6.1	779	414	365	2,091	1,022	1,069	10 - 14
15 - 19	3,140	1,595	1,545	6.9	7.4	6.6	803	415	388	2,337	1,179	1,157	15 - 19
20 - 24	3,037	1,550	1,487	6.7	7.2	6.3	598	312	286	2,439	1,238	1,201	20 - 24
25 - 29	3,898	1,873	2,026	8.6	8.6	8.6	870	402	468	3,028	1,471	1,557	25 - 29
30 - 34	4,201	2,016	2,186	9.3	9.3	9.3	1,021	433	587	3,181	1,582	1,598	30 - 34
35 - 39	3,781	1,752	2,029	8.4	8.1	8.6	866	417	450	2,915	1,335	1,579	35 - 39
40 - 44	3,778	1,803	1,975	8.3	8.3	8.4	742	319	423	3,036	1,484	1,552	40 - 44
45 - 49	3,608	1,774	1,834	8	8.2	7.8	714	343	371	2,894	1,431	1,462	45 - 49
50 - 54	2,983	1,431	1,552	6.6	6.6	6.6	621	294	328	2,362	1,137	1,225	50 - 54
55 - 59	2,243	1,019	1,223	5	4.7	5.2	402	179	223	1,840	840	1,000	55 - 59
60 - 64	1,980	897	1,083	4.4	4.1	4.6	355	138	217	1,625	759	866	60 - 64
65 - 69	1,432	623	809	3.2	2.9	3.4	245	105	140	1,187	518	670	65 - 69
70 - 74	1,246	521	725	2.8	2.4	3.1	206	72	134	1,040	449	591	70 - 74
75 - 79	959	410	548	2.1	1.9	2.3	159	61	98	800	350	450	75 - 79
80 - 84	717	284	434	1.6	1.3	1.8	137	41	96	580	243	338	80 - 84
85 - 89	370	102	269	0.8	0.5	1.1	61	23	38	310	79	231	85 - 89
90 - 94	131	43	89	0.3	0.2	0.4	30	11	19	101	31	70	90 - 94
95 - 99	28	11	17	0.1	0.1	0.1	6	2	4	22	9	13	95 - 99
100 ขึ้นไป	4	2	3	0	0	0	2	2	-	3	-	3	100 and over

ตารางที่ 3 ประชากร จำแนกตามกลุ่มอายุ เพศ อำเภอ และเขตการปกครอง (ต่อ)

Table 3 Population by age group, sex, amphoe and area (Contd.)

กลุ่มอายุ และอำเภอ	ประชากร Population			ร้อยละ Percentage			ในเขตเทศบาล Municipal area			นอกเขตเทศบาล Non-municipal area			Age group and amphoe
	รวม Total	ชาย Male	หญิง Female	รวม Total	ชาย Male	หญิง Female	รวม Total	ชาย Male	หญิง Female	รวม Total	ชาย Male	หญิง Female	
อำเภอพนมสารคาม	77,569	38,225	39,344	100	100	100	23,926	11,532	12,394	53,643	26,693	26,950	Amphoe Phanom Sarakham
0 - 4	4,698	2,531	2,168	6.1	6.6	5.5	1,377	756	620	3,321	1,774	1,547	0 - 4
5 - 9	4,678	2,456	2,222	6	6.4	5.6	1,434	744	689	3,244	1,712	1,533	5 - 9
10 - 14	5,789	3,109	2,680	7.5	8.1	6.8	1,780	965	814	4,009	2,143	1,866	10 - 14
15 - 19	5,719	2,985	2,735	7.4	7.8	7	1,786	887	899	3,933	2,097	1,836	15 - 19
20 - 24	5,150	2,680	2,470	6.6	7	6.3	1,712	796	916	3,437	1,884	1,553	20 - 24
25 - 29	5,709	2,921	2,788	7.4	7.6	7.1	1,860	965	895	3,848	1,956	1,893	25 - 29
30 - 34	5,917	3,024	2,894	7.6	7.9	7.4	1,766	879	887	4,151	2,145	2,006	30 - 34
35 - 39	6,164	2,910	3,254	7.9	7.6	8.3	1,861	871	990	4,303	2,039	2,264	35 - 39
40 - 44	6,603	3,195	3,407	8.5	8.4	8.7	2,008	930	1,078	4,595	2,266	2,329	40 - 44
45 - 49	6,197	2,952	3,245	8	7.7	8.2	1,923	902	1,021	4,274	2,050	2,224	45 - 49
50 - 54	5,266	2,550	2,716	6.8	6.7	6.9	1,685	804	881	3,581	1,747	1,835	50 - 54
55 - 59	4,197	1,914	2,283	5.4	5	5.8	1,185	533	653	3,011	1,381	1,630	55 - 59
60 - 64	3,386	1,525	1,860	4.4	4	4.7	1,030	434	596	2,356	1,091	1,265	60 - 64
65 - 69	2,382	1,080	1,302	3.1	2.8	3.3	707	329	379	1,674	751	923	65 - 69
70 - 74	2,309	1,030	1,279	3	2.7	3.3	731	304	427	1,578	726	852	70 - 74
75 - 79	1,570	673	897	2	1.8	2.3	478	213	265	1,091	459	632	75 - 79
80 - 84	1,143	455	688	1.5	1.2	1.7	384	141	243	759	314	445	80 - 84
85 - 89	488	166	322	0.6	0.4	0.8	159	48	110	329	118	211	85 - 89
90 - 94	160	60	100	0.2	0.2	0.3	54	26	28	106	34	73	90 - 94
95 - 99	44	10	34	0.1	0	0.1	6	4	2	39	7	32	95 - 99
100 ขึ้นไป	2	-	2	0	-	0	-	-	-	2	-	2	100 and over

ตารางที่ 3 ประชากร จำแนกตามกลุ่มอายุ เพศ อำเภอ และเขตการปกครอง (ต่อ)

Table 3 Population by age group, sex, amphoe and area (Contd.)

กลุ่มอายุ และอำเภอ	ประชากร Population			ร้อยละ Percentage			ในเขตเทศบาล Municipal area			นอกเขตเทศบาล Non-municipal area			Age group and amphoe
	รวม Total	ชาย Male	หญิง Female	รวม Total	ชาย Male	หญิง Female	รวม Total	ชาย Male	หญิง Female	รวม Total	ชาย Male	หญิง Female	
อำเภอราชสาส์น	10,649	5,214	5,435	100	100	100	-	-	-	10,649	5,214	5,435	Amphoe Ratchasan
0 - 4	643	330	313	6	6.3	5.8	-	-	-	643	330	313	0 - 4
5 - 9	633	319	314	5.9	6.1	5.8	-	-	-	633	319	314	5 - 9
10 - 14	711	371	339	6.7	7.1	6.2	-	-	-	711	371	339	10 - 14
15 - 19	740	373	367	6.9	7.1	6.8	-	-	-	740	373	367	15 - 19
20 - 24	717	409	308	6.7	7.8	5.7	-	-	-	717	409	308	20 - 24
25 - 29	736	374	363	6.9	7.2	6.7	-	-	-	736	374	363	25 - 29
30 - 34	770	404	366	7.2	7.7	6.7	-	-	-	770	404	366	30 - 34
35 - 39	888	433	455	8.3	8.3	8.4	-	-	-	888	433	455	35 - 39
40 - 44	886	419	468	8.3	8	8.6	-	-	-	886	419	468	40 - 44
45 - 49	852	396	455	8	7.6	8.4	-	-	-	852	396	455	45 - 49
50 - 54	701	336	365	6.6	6.4	6.7	-	-	-	701	336	365	50 - 54
55 - 59	607	282	325	5.7	5.4	6	-	-	-	607	282	325	55 - 59
60 - 64	506	236	271	4.8	4.5	5	-	-	-	506	236	271	60 - 64
65 - 69	342	140	202	3.2	2.7	3.7	-	-	-	342	140	202	65 - 69
70 - 74	354	157	196	3.3	3	3.6	-	-	-	354	157	196	70 - 74
75 - 79	279	124	155	2.6	2.4	2.9	-	-	-	279	124	155	75 - 79
80 - 84	159	64	95	1.5	1.2	1.8	-	-	-	159	64	95	80 - 84
85 - 89	90	33	58	0.8	0.6	1.1	-	-	-	90	33	58	85 - 89
90 - 94	29	13	16	0.3	0.2	0.3	-	-	-	29	13	16	90 - 94
95 - 99	4	2	2	0	0	0	-	-	-	4	2	2	95 - 99
100 ขึ้นไป	1	-	1	0	-	0	-	-	-	1	-	1	100 and over

ตารางที่ 3 ประชากร จำแนกตามกลุ่มอายุ เพศ อำเภอ และเขตการปกครอง (ต่อ)

Table 3 Population by age group, sex, amphoe and area (Contd.)

กลุ่มอายุ และอำเภอ	ประชากร Population			ร้อยละ Percentage			ในเขตเทศบาล Municipal area			นอกเขตเทศบาล Non-municipal area			Age group and amphoe
	รวม	ชาย	หญิง	รวม	ชาย	หญิง	รวม	ชาย	หญิง	รวม	ชาย	หญิง	
	Total	Male	Female	Total	Male	Female	Total	Male	Female	Total	Male	Female	
อำเภอสนามชัยเขต	61,501	30,435	31,067	100	100	100	3,369	1,600	1,769	58,132	28,835	29,298	Amphoe Sanam Chai Khct
0 - 4	4,500	2,334	2,166	7.3	7.7	7	149	68	81	4,351	2,266	2,085	0 - 4
5 - 9	4,693	2,306	2,386	7.6	7.6	7.7	229	88	141	4,463	2,218	2,245	5 - 9
10 - 14	5,073	2,558	2,516	8.2	8.4	8.1	178	117	61	4,896	2,440	2,455	10 - 14
15 - 19	4,488	2,310	2,178	7.3	7.6	7	229	108	121	4,259	2,202	2,057	15 - 19
20 - 24	3,650	1,997	1,654	5.9	6.6	5.3	231	158	73	3,419	1,838	1,581	20 - 24
25 - 29	4,317	2,138	2,179	7	7	7	298	137	161	4,018	2,001	2,017	25 - 29
30 - 34	4,681	2,274	2,406	7.6	7.5	7.7	269	168	101	4,412	2,106	2,305	30 - 34
35 - 39	5,152	2,487	2,665	8.4	8.2	8.6	299	117	182	4,853	2,370	2,484	35 - 39
40 - 44	5,274	2,509	2,766	8.6	8.2	8.9	329	117	212	4,945	2,391	2,554	40 - 44
45 - 49	4,827	2,428	2,399	7.8	8	7.7	327	186	141	4,500	2,242	2,258	45 - 49
50 - 54	3,784	1,837	1,947	6.2	6	6.3	230	68	161	3,554	1,768	1,786	50 - 54
55 - 59	3,181	1,493	1,688	5.2	4.9	5.4	140	49	91	3,042	1,444	1,598	55 - 59
60 - 64	2,596	1,271	1,325	4.2	4.2	4.3	109	59	50	2,487	1,212	1,275	60 - 64
65 - 69	1,878	946	933	3.1	3.1	3	119	78	40	1,760	868	892	65 - 69
70 - 74	1,664	833	832	2.7	2.7	2.7	119	49	71	1,545	784	761	70 - 74
75 - 79	945	431	514	1.5	1.4	1.7	34	12	22	911	419	492	75 - 79
80 - 84	496	184	312	0.8	0.6	1	40	10	30	456	174	282	80 - 84
85 - 89	211	81	130	0.3	0.3	0.4	30	10	20	181	72	110	85 - 89
90 - 94	67	17	50	0.1	0.1	0.2	10	-	10	57	17	39	90 - 94
95 - 99	16	2	14	0	0	0	-	-	-	16	2	14	95 - 99
100 ขึ้นไป	7	-	7	0	-	0	-	-	-	7	-	7	100 and over

ตารางที่ 3 ประชากร จำแนกตามกลุ่มอายุ เพศ อำเภอ และเขตการปกครอง (ต่อ)

Table 3 Population by age group, sex, amphoe and area (Contd.)

กลุ่มอายุ และอำเภอ	ประชากร Population			ร้อยละ Percentage			ในเขตเทศบาล Municipal area			นอกเขตเทศบาล Non-municipal area			Age group and amphoe
	รวม	ชาย	หญิง	รวม	ชาย	หญิง	รวม	ชาย	หญิง	รวม	ชาย	หญิง	
	Total	Male	Female	Total	Male	Female	Total	Male	Female	Total	Male	Female	
อำเภอท่าตะเกียบ	36,441	18,431	18,009	100	100	100	-	-	-	36,441	18,431	18,009	Amphoe Tha Takiap
0 - 4	2,971	1,543	1,428	8.2	8.4	7.9	-	-	-	2,971	1,543	1,428	0 - 4
5 - 9	2,945	1,502	1,443	8.1	8.1	8	-	-	-	2,945	1,502	1,443	5 - 9
10 - 14	3,494	1,772	1,722	9.6	9.6	9.6	-	-	-	3,494	1,772	1,722	10 - 14
15 - 19	2,595	1,318	1,277	7.1	7.2	7.1	-	-	-	2,595	1,318	1,277	15 - 19
20 - 24	2,119	1,116	1,003	5.8	6.1	5.6	-	-	-	2,119	1,116	1,003	20 - 24
25 - 29	2,329	1,197	1,133	6.4	6.5	6.3	-	-	-	2,329	1,197	1,133	25 - 29
30 - 34	2,629	1,275	1,355	7.2	6.9	7.5	-	-	-	2,629	1,275	1,355	30 - 34
35 - 39	2,974	1,444	1,530	8.2	7.8	8.5	-	-	-	2,974	1,444	1,530	35 - 39
40 - 44	3,079	1,558	1,521	8.5	8.5	8.4	-	-	-	3,079	1,558	1,521	40 - 44
45 - 49	2,748	1,405	1,343	7.5	7.6	7.5	-	-	-	2,748	1,405	1,343	45 - 49
50 - 54	2,281	1,184	1,097	6.3	6.4	6.1	-	-	-	2,281	1,184	1,097	50 - 54
55 - 59	1,924	958	967	5.3	5.2	5.4	-	-	-	1,924	958	967	55 - 59
60 - 64	1,449	707	743	4	3.8	4.1	-	-	-	1,449	707	743	60 - 64
65 - 69	1,144	580	565	3.1	3.1	3.1	-	-	-	1,144	580	565	65 - 69
70 - 74	896	474	422	2.5	2.6	2.3	-	-	-	896	474	422	70 - 74
75 - 79	478	241	237	1.3	1.3	1.3	-	-	-	478	241	237	75 - 79
80 - 84	274	118	156	0.8	0.6	0.9	-	-	-	274	118	156	80 - 84
85 - 89	83	31	52	0.2	0.2	0.3	-	-	-	83	31	52	85 - 89
90 - 94	17	7	10	0	0	0.1	-	-	-	17	7	10	90 - 94
95 - 99	6	1	4	0	0	0	-	-	-	6	1	4	95 - 99
100 ขึ้นไป	3	1	1	0	0	0	-	-	-	3	1	1	100 and over

ตารางที่ 3 ประชากร จำแนกตามกลุ่มอายุ เพศ อำเภอ และเขตการปกครอง (ต่อ)

Table 3 Population by age group, sex, amphoe and area (Contd.)

กลุ่มอายุ และอำเภอ	ประชากร Population			ร้อยละ Percentage			ในเขตเทศบาล Municipal area			นอกเขตเทศบาล Non-municipal area			Age group and amphoe
	รวม	ชาย	หญิง	รวม	ชาย	หญิง	รวม	ชาย	หญิง	รวม	ชาย	หญิง	
	Total	Male	Female	Total	Male	Female	Total	Male	Female	Total	Male	Female	
อำเภอคลองเขื่อน	10,802	5,292	5,510	100	100	100	-	-	-	10,802	5,292	5,510	Amphoe Khlong Khuean
0 - 4	560	286	275	5.2	5.4	5	-	-	-	560	286	275	0 - 4
5 - 9	584	305	279	5.4	5.8	5.1	-	-	-	584	305	279	5 - 9
10 - 14	633	323	310	5.9	6.1	5.6	-	-	-	633	323	310	10 - 14
15 - 19	659	350	309	6.1	6.6	5.6	-	-	-	659	350	309	15 - 19
20 - 24	625	357	268	5.8	6.8	4.9	-	-	-	625	357	268	20 - 24
25 - 29	631	333	297	5.8	6.3	5.4	-	-	-	631	333	297	25 - 29
30 - 34	706	346	360	6.5	6.5	6.5	-	-	-	706	346	360	30 - 34
35 - 39	815	416	399	7.5	7.9	7.2	-	-	-	815	416	399	35 - 39
40 - 44	859	411	448	8	7.8	8.1	-	-	-	859	411	448	40 - 44
45 - 49	931	481	450	8.6	9.1	8.2	-	-	-	931	481	450	45 - 49
50 - 54	805	329	476	7.5	6.2	8.6	-	-	-	805	329	476	50 - 54
55 - 59	695	333	363	6.4	6.3	6.6	-	-	-	695	333	363	55 - 59
60 - 64	574	263	310	5.3	5	5.6	-	-	-	574	263	310	60 - 64
65 - 69	490	218	272	4.5	4.1	4.9	-	-	-	490	218	272	65 - 69
70 - 74	488	237	251	4.5	4.5	4.6	-	-	-	488	237	251	70 - 74
75 - 79	346	150	196	3.2	2.8	3.6	-	-	-	346	150	196	75 - 79
80 - 84	218	83	135	2	1.6	2.4	-	-	-	218	83	135	80 - 84
85 - 89	119	49	70	1.1	0.9	1.3	-	-	-	119	49	70	85 - 89
90 - 94	54	19	35	0.5	0.4	0.6	-	-	-	54	19	35	90 - 94
95 - 99	9	2	7	0.1	0	0.1	-	-	-	9	2	7	95 - 99
100 ขึ้นไป	1	-	1	0	-	0	-	-	-	1	-	1	100 and over

ตารางที่ 6 ประชากร จำแนกตามภาษาที่ใช้พูดในครัวเรือน เพศ และเขตการปกครอง (ต่อ)

Table 6 Population by usual languages spoken at home, sex and area (Contd.)

ภาษาที่ใช้พูด ในครัวเรือน	ประชากร Population			ในเขตเทศบาล Municipal area			นอกเขตเทศบาล Non-municipal area			Usual languages spoken at home
	รวม	ชาย	หญิง	รวม	ชาย	หญิง	รวม	ชาย	หญิง	
	Total	Male	Female	Total	Male	Female	Total	Male	Female	
อินโดนีเซีย	-	-	-	-	-	-	-	-	-	Indonesia
อินเดีย/ฮินดี	21	-	21	-	-	-	21	-	21	Indai/Hindi
อาหรับ	82	63	19	44	44	-	37	19	19	Arub
ภาษาอื่นๆ ที่ใช้พูดในทวีปเอเชีย	-	-	-	-	-	-	-	-	-	Others language in Asia
อังกฤษ	403	181	222	130	45	84	274	136	138	English
เยอรมัน	12	4	8	3	2	2	9	2	7	German
กรีก	-	-	-	-	-	-	-	-	-	Greek
สเปน	-	-	-	-	-	-	-	-	-	Spanish
โปแลนด์ (โปแลนด์)	-	-	-	-	-	-	-	-	-	Polish
ปอร์ตุเกส	-	-	-	-	-	-	-	-	-	Portugal
รัสเซีย	-	-	-	-	-	-	-	-	-	Russian
สวีดิช	-	-	-	-	-	-	-	-	-	Swedish
ฟินแลนด์	-	-	-	-	-	-	-	-	-	Finnish
ฝรั่งเศส	10	5	5	-	-	-	10	5	5	French
เดนมาร์ก	-	-	-	-	-	-	-	-	-	Danish
อิตาลี	8	4	4	-	-	-	8	4	4	Italian
ฮังการี	-	-	-	-	-	-	-	-	-	Hungarian
เม็กซิกัน	-	-	-	-	-	-	-	-	-	Mexican
คิวบัน	-	-	-	-	-	-	-	-	-	Cuban
ภาษาอื่นๆ ที่ใช้พูดในทวีปยุโรป/ อเมริกา/ออสเตรเลีย	-	-	-	-	-	-	-	-	-	Others language in Europe, America, Australia
แอฟริกา	-	-	-	-	-	-	-	-	-	Africa
ภาษาอื่นๆ ที่ใช้พูด ในทวีปแอฟริกา	-	-	-	-	-	-	-	-	-	Others language in Africa

ตารางที่ 9 ประชากรอายุ 10 ปีขึ้นไป จำแนกตามการอ่านออกเขียนได้ กลุ่มอายุ เพศ และเขตการปกครอง

Table 9 Population 10 years of age and over by literacy, age group, sex and area

การอ่านออกเขียนได้ เพศ และเขตการปกครอง	รวม Total	กลุ่มอายุ Age group														Literacy, sex and area
		10 - 14	15 - 19	20 - 24	25 - 29	30 - 34	35 - 39	40 - 44	45 - 49	50 - 54	55 - 59	60 - 64	65 - 69	70 ขึ้นไป and over		
ยอดรวม																Total
ภาษาไทย	630,934	50,554	52,325	50,978	61,125	61,891	60,463	60,733	54,751	46,254	36,291	28,650	21,036	45,883	Thai language	
อ่านออกเขียนได้	619,019	50,196	51,591	49,230	59,022	60,298	59,251	60,008	54,259	45,950	36,011	28,359	20,850	43,996	Literate	
อ่านไม่ออกเขียนไม่ได้	9,644	359	675	1,185	1,386	1,076	973	661	393	296	280	292	186	1,883	Illiterate	
ไม่ทราบ	2,270	-	59	563	717	518	238	65	99	8	-	-	-	4	Unknown	
ภาษาอื่น ๆ	630,934	50,554	52,325	50,978	61,125	61,891	60,463	60,733	54,751	46,254	36,291	28,650	21,036	45,883	Other languages	
อ่านออกเขียนได้	561,451	48,998	43,257	40,128	48,475	51,391	52,969	55,076	50,568	43,080	34,410	27,624	20,438	45,037	Literate	
อ่านไม่ออกเขียนไม่ได้	67,183	1,557	9,019	10,277	11,914	9,958	7,271	5,591	4,083	3,166	1,881	1,027	597	841	Illiterate	
ไม่ทราบ	2,300	-	49	573	736	542	222	67	99	8	-	-	-	4	Unknown	
ชาย															Male	
ภาษาไทย	310,677	26,273	27,035	26,407	31,590	31,498	29,662	29,746	26,798	22,154	17,059	13,424	9,714	19,319	Thai language	
อ่านออกเขียนได้	304,620	26,103	26,633	25,399	30,358	30,515	29,018	29,316	26,506	22,012	16,952	13,278	9,644	18,886	Literate	
อ่านไม่ออกเขียนไม่ได้	4,846	170	367	692	821	736	522	396	247	142	107	146	69	431	Illiterate	
ไม่ทราบ	1,211	-	35	316	411	246	122	35	45	-	-	-	-	2	Unknown	
ภาษาอื่น ๆ	310,677	26,273	27,035	26,407	31,590	31,498	29,662	29,746	26,798	22,154	17,059	13,424	9,714	19,319	Other languages	
อ่านออกเขียนได้	277,571	25,511	22,986	21,478	25,713	26,484	26,104	26,874	24,651	20,613	16,093	12,808	9,398	18,859	Literate	
อ่านไม่ออกเขียนไม่ได้	31,882	762	4,025	4,609	5,454	4,754	3,446	2,835	2,101	1,541	965	616	316	458	Illiterate	
ไม่ทราบ	1,224	-	25	320	423	260	112	37	45	-	-	-	-	2	Unknown	
หญิง															Female	
ภาษาไทย	320,257	24,281	25,290	24,571	29,535	30,394	30,801	30,987	27,953	24,100	19,232	15,227	11,322	26,564	Thai language	
อ่านออกเขียนได้	314,399	24,093	24,958	23,830	28,664	29,782	30,233	30,692	27,753	23,938	19,059	15,081	11,206	25,110	Literate	
อ่านไม่ออกเขียนไม่ได้	4,798	188	308	494	565	340	451	265	146	154	173	146	116	1,452	Illiterate	
ไม่ทราบ	1,059	-	24	247	306	272	117	30	53	8	-	-	-	2	Unknown	
ภาษาอื่น ๆ	320,257	24,281	25,290	24,571	29,535	30,394	30,801	30,987	27,953	24,100	19,232	15,227	11,322	26,564	Other languages	
อ่านออกเขียนได้	283,879	23,486	20,271	18,649	22,762	24,908	26,866	28,202	25,918	22,467	18,317	14,815	11,041	26,178	Literate	
อ่านไม่ออกเขียนไม่ได้	35,302	795	4,995	5,668	6,460	5,204	3,825	2,755	1,982	1,625	915	411	281	384	Illiterate	
ไม่ทราบ	1,076	-	24	253	312	282	110	30	53	8	-	-	-	2	Unknown	

ตารางที่ 9 ประชากรอายุ 10 ปีขึ้นไป จำแนกตามการอ่านออกเขียนได้ กลุ่มอายุ เพศ และเขตการปกครอง (ต่อ)

Table 9 Population 10 years of age and over by literacy, age group, sex and area (Contd.)

การอ่านออกเขียนได้ เพศ และเขตการปกครอง	รวม Total	กลุ่มอายุ Age group														Literacy, sex and area
		10 - 14	15 - 19	20 - 24	25 - 29	30 - 34	35 - 39	40 - 44	45 - 49	50 - 54	55 - 59	60 - 64	65 - 69	70 ขึ้นไป and over		
ในเขตเทศบาล																
ภาษาไทย	185,106	13,007	15,148	16,849	21,646	19,993	18,091	17,475	14,886	13,155	9,715	7,625	5,392	12,124	Thai language	
อ่านออกเขียนได้	181,518	12,927	14,858	16,148	20,910	19,498	17,822	17,328	14,774	13,060	9,675	7,572	5,362	11,584	Literate	
อ่านไม่ออกเขียนไม่ได้	2,614	80	280	453	462	266	150	123	56	86	40	53	30	535	Illiterate	
ไม่ทราบ	975	-	10	249	274	230	119	24	57	8	-	-	-	4	Unknown	
ภาษาอื่น ๆ	185,106	13,007	15,148	16,849	21,646	19,993	18,091	17,475	14,886	13,155	9,715	7,625	5,392	12,124	Other languages	
อ่านออกเขียนได้	156,251	12,377	11,880	12,519	16,429	15,850	15,178	15,099	12,977	11,534	8,671	7,077	5,019	11,639	Literate	
อ่านไม่ออกเขียนไม่ได้	27,852	629	3,266	4,077	4,937	3,889	2,793	2,350	1,853	1,613	1,044	548	373	481	Illiterate	
ไม่ทราบ	1,003	-	2	253	280	254	119	26	57	8	-	-	-	4	Unknown	
ชาย																
ภาษาไทย	90,605	6,873	7,852	8,595	11,529	10,259	8,888	8,315	7,138	6,155	4,405	3,469	2,396	4,731	Thai language	
อ่านออกเขียนได้	88,734	6,840	7,704	8,207	11,082	9,947	8,734	8,233	7,067	6,097	4,394	3,436	2,382	4,611	Literate	
อ่านไม่ออกเขียนไม่ได้	1,311	32	140	250	275	191	91	66	31	58	12	33	14	118	Illiterate	
ไม่ทราบ	560	-	8	137	173	121	62	16	41	-	-	-	-	2	Unknown	
ภาษาอื่น ๆ	90,605	6,873	7,852	8,595	11,529	10,259	8,888	8,315	7,138	6,155	4,405	3,469	2,396	4,731	Other languages	
อ่านออกเขียนได้	77,228	6,556	6,365	6,760	9,052	8,332	7,600	7,159	6,243	5,404	3,889	3,154	2,215	4,499	Literate	
อ่านไม่ออกเขียนไม่ได้	12,813	317	1,487	1,698	2,305	1,796	1,225	1,138	854	751	516	315	182	230	Illiterate	
ไม่ทราบ	564	-	-	137	173	130	62	18	41	-	-	-	-	2	Unknown	
หญิง																
ภาษาไทย	94,501	6,134	7,296	8,254	10,117	9,735	9,203	9,160	7,748	7,000	5,310	4,156	2,996	7,393	Thai language	
อ่านออกเขียนได้	92,784	6,087	7,154	7,941	9,828	9,550	9,088	9,095	7,707	6,963	5,281	4,136	2,981	6,974	Literate	
อ่านไม่ออกเขียนไม่ได้	1,303	47	140	202	187	75	59	58	26	29	28	20	15	417	Illiterate	
ไม่ทราบ	415	-	2	111	101	109	57	8	16	8	-	-	-	2	Unknown	
ภาษาอื่น ๆ	94,501	6,134	7,296	8,254	10,117	9,735	9,203	9,160	7,748	7,000	5,310	4,156	2,996	7,393	Other languages	
อ่านออกเขียนได้	79,023	5,822	5,514	5,759	7,378	7,518	7,578	7,941	6,734	6,131	4,782	3,923	2,804	7,140	Literate	
อ่านไม่ออกเขียนไม่ได้	15,039	312	1,779	2,380	2,632	2,093	1,568	1,212	999	862	528	232	191	251	Illiterate	
ไม่ทราบ	439	-	2	116	107	123	57	8	16	8	-	-	-	2	Unknown	

ตารางที่ 9 ประชากรอายุ 10 ปีขึ้นไป จำแนกตามการอ่านออกเขียนได้ กลุ่มอายุ เพศ และเขตการปกครอง (ต่อ)

Table 9 Population 10 years of age and over by literacy, age group, sex and area (Contd.)

การอ่านออกเขียนได้ เพศ และเขตการปกครอง	รวม Total	กลุ่มอายุ Age group														Literacy, sex and area
		10 - 14	15 - 19	20 - 24	25 - 29	30 - 34	35 - 39	40 - 44	45 - 49	50 - 54	55 - 59	60 - 64	65 - 69	70 ขึ้นไป and over		
นอกเขตเทศบาล															Non-municipal area	
ภาษาไทย	445,828	37,547	37,177	34,129	39,479	41,898	42,372	43,258	39,864	33,099	26,576	21,025	15,644	33,759	Thai language	
อ่านออกเขียนได้	437,502	37,269	36,733	33,081	38,112	40,800	41,430	42,680	39,485	32,890	26,336	20,787	15,488	32,411	Literate	
อ่านไม่ออกเขียนไม่ได้	7,030	279	396	733	924	810	823	537	337	209	240	238	156	1,348	Illiterate	
ไม่ทราบ	1,296	-	48	315	443	288	119	40	42	-	-	-	-	-	Unknown	
ภาษาอื่น ๆ	445,828	37,547	37,177	34,129	39,479	41,898	42,372	43,258	39,864	33,099	26,576	21,025	15,644	33,759	Other languages	
อ่านออกเขียนได้	405,200	36,620	31,377	27,608	32,046	35,541	37,791	39,976	37,591	31,545	25,739	20,546	15,419	33,399	Literate	
อ่านไม่ออกเขียนไม่ได้	39,331	927	5,753	6,200	6,978	6,069	4,478	3,241	2,230	1,554	837	479	224	360	Illiterate	
ไม่ทราบ	1,297	-	47	320	456	288	103	40	42	-	-	-	-	-	Unknown	
ชาย															Male	
ภาษาไทย	220,073	19,400	19,183	17,812	20,061	21,239	20,775	21,431	19,659	15,999	12,653	9,954	7,317	14,588	Thai language	
อ่านออกเขียนได้	215,887	19,262	18,930	17,192	19,276	20,568	20,284	21,083	19,439	15,915	12,558	9,841	7,263	14,275	Literate	
อ่านไม่ออกเขียนไม่ได้	3,534	138	227	441	547	545	431	330	216	84	95	113	55	313	Illiterate	
ไม่ทราบ	652	-	27	179	238	125	59	19	5	-	-	-	-	-	Unknown	
ภาษาอื่น ๆ	220,073	19,400	19,183	17,812	20,061	21,239	20,775	21,431	19,659	15,999	12,653	9,954	7,317	14,588	Other languages	
อ่านออกเขียนได้	200,343	18,956	16,621	14,718	16,661	18,151	18,504	19,715	18,408	15,209	12,204	9,654	7,183	14,360	Literate	
อ่านไม่ออกเขียนไม่ได้	19,069	445	2,538	2,912	3,149	2,958	2,221	1,697	1,247	790	449	300	134	228	Illiterate	
ไม่ทราบ	660	-	25	182	251	129	50	19	5	-	-	-	-	-	Unknown	
หญิง															Female	
ภาษาไทย	225,755	18,147	17,994	16,317	19,418	20,659	21,598	21,826	20,205	17,100	13,923	11,071	8,326	19,171	Thai language	
อ่านออกเขียนได้	221,615	18,006	17,804	15,889	18,835	20,232	21,146	21,597	20,047	16,975	13,777	10,946	8,225	18,136	Literate	
อ่านไม่ออกเขียนไม่ได้	3,496	141	169	291	378	265	392	207	121	125	145	126	101	1,035	Illiterate	
ไม่ทราบ	644	-	22	136	205	162	60	22	37	-	-	-	-	-	Unknown	
ภาษาอื่น ๆ	225,755	18,147	17,994	16,317	19,418	20,659	21,598	21,826	20,205	17,100	13,923	11,071	8,326	19,171	Other languages	
อ่านออกเขียนได้	204,857	17,665	14,757	12,890	15,384	17,390	19,287	20,261	19,184	16,336	13,535	10,892	8,236	19,039	Literate	
อ่านไม่ออกเขียนไม่ได้	20,262	483	3,215	3,289	3,829	3,111	2,257	1,544	983	764	387	179	90	133	Illiterate	
ไม่ทราบ	636	-	22	138	205	159	54	22	37	-	-	-	-	-	Unknown	

ตารางที่ 10 ประชากรอายุ 13 ปีขึ้นไป จำแนกตามสถานภาพสมรส กลุ่มอายุ เพศ และเขตการปกครอง

Table 10 Population 13 years of age and over by marital status, age group, sex and area

กลุ่มอายุ เพศ และเขตการปกครอง	รวม Total	สถานภาพสมรส Marital status							ไม่ทราบ สถานภาพสมรส Unknown marital status	Age group, sex and area
		โสด Single	เคยสมรส Ever-married					ไม่ทราบ Unknown		
			รวม Total	สมรส Currently married	หม้าย Widowed	หย่า Divorced	แยกกันอยู่ Separated			
ยอดรวม	602,411	189,094	413,317	347,473	37,746	6,407	18,480	3,212	-	Total
13 - 14	22,031	21,752	279	270	3	2	2	3	-	13 - 14
15 - 19	52,325	46,871	5,454	5,061	39	31	264	58	-	15 - 19
20 - 24	50,978	33,303	17,675	16,236	164	179	943	153	-	20 - 24
25 - 29	61,125	26,160	34,965	32,370	327	420	1,549	298	-	25 - 29
30 - 34	61,891	17,919	43,972	40,392	536	628	2,052	365	-	30 - 34
35 - 39	60,463	12,127	48,336	43,665	890	817	2,543	421	-	35 - 39
40 - 44	60,733	8,792	51,941	46,524	1,510	992	2,566	349	-	40 - 44
45 - 49	54,751	6,595	48,155	42,276	2,112	1,049	2,373	345	-	45 - 49
50 - 54	46,254	4,902	41,352	35,084	3,087	834	2,084	264	-	50 - 54
55 - 59	36,291	3,332	32,958	27,052	3,593	602	1,465	246	-	55 - 59
60 - 64	28,650	2,446	26,204	20,438	4,251	316	1,017	182	-	60 - 64
65 - 69	21,036	1,681	19,355	14,129	4,291	179	633	122	-	65 - 69
70 - 74	18,650	1,367	17,283	11,413	5,061	127	522	159	-	70 - 74
75 - 79	12,833	940	11,893	6,867	4,518	110	286	112	-	75 - 79
80 - 84	8,427	582	7,845	3,711	3,874	73	112	76	-	80 - 84
85 ขึ้นไป	5,973	322	5,651	1,985	3,489	46	71	60	-	85 and over

ตารางที่ 10 ประชากรอายุ 13 ปีขึ้นไป จำแนกตามสถานภาพสมรส กลุ่มอายุ เพศ และเขตการปกครอง (ต่อ)

Table 10 Population 13 years of age and over by marital status, age group, sex and area (Contd.)

กลุ่มอายุ เพศ และเขตการปกครอง	รวม Total	โสด Single	สถานภาพสมรส Marital status						ไม่ทราบ Unknown marital status	Age group, sex and area
			เคยสมรส Ever-married							
			รวม Total	สมรส Currently married	หม้าย Widowed	หย่า Divorced	แยกกันอยู่ Separated	ไม่ทราบ Unknown		
ชาย	295,979	104,469	191,510	171,392	8,983	2,433	7,313	1,389	-	Male
13 - 14	11,575	11,444	131	126	3	-	2	-	-	13 - 14
15 - 19	27,035	25,343	1,692	1,593	12	8	55	24	-	15 - 19
20 - 24	26,407	19,722	6,685	6,217	51	49	294	75	-	20 - 24
25 - 29	31,590	15,816	15,774	14,805	94	159	546	171	-	25 - 29
30 - 34	31,498	10,762	20,736	19,266	174	265	820	210	-	30 - 34
35 - 39	29,662	7,137	22,525	20,716	249	330	1,032	199	-	35 - 39
40 - 44	29,746	4,899	24,847	22,896	369	389	1,034	159	-	40 - 44
45 - 49	26,798	3,288	23,510	21,523	499	381	963	145	-	45 - 49
50 - 54	22,154	2,191	19,964	18,004	688	313	866	93	-	50 - 54
55 - 59	17,059	1,319	15,739	14,104	775	213	551	97	-	55 - 59
60 - 64	13,424	922	12,502	10,974	925	112	420	72	-	60 - 64
65 - 69	9,714	581	9,133	7,750	985	72	287	39	-	65 - 69
70 - 74	8,399	464	7,935	6,328	1,267	53	242	45	-	70 - 74
75 - 79	5,450	301	5,149	3,849	1,083	53	131	32	-	75 - 79
80 - 84	3,413	181	3,232	2,141	998	24	46	24	-	80 - 84
85 ขึ้นไป	2,056	100	1,957	1,100	812	12	26	6	-	85 and over

ตารางที่ 10 ประชากรอายุ 13 ปีขึ้นไป จำแนกตามสถานภาพสมรส กลุ่มอายุ เพศ และเขตการปกครอง (ต่อ)

Table 10 Population 13 years of age and over by marital status, age group, sex and area (Contd.)

กลุ่มอายุ เพศ และเขตการปกครอง	รวม Total	โสด Single	สถานภาพสมรส Marital status						ไม่ทราบ สถานภาพสมรส Unknown marital status	Age group, sex and area
			เคยสมรส Ever-married							
			รวม Total	สมรส Currently married	หม้าย Widowed	หย่า Divorced	แยกกันอยู่ Separated	ไม่ทราบ Unknown		
หญิง	306,432	84,625	221,807	176,080	28,762	3,974	11,167	1,824	-	Female
13 - 14	10,457	10,308	149	144	-	2	-	3	-	13 - 14
15 - 19	25,290	21,528	3,762	3,468	28	22	210	34	-	15 - 19
20 - 24	24,571	13,582	10,989	10,019	113	130	649	78	-	20 - 24
25 - 29	29,535	10,344	19,190	17,565	234	262	1,003	127	-	25 - 29
30 - 34	30,394	7,158	23,236	21,126	362	363	1,231	154	-	30 - 34
35 - 39	30,801	4,990	25,811	22,949	641	487	1,512	222	-	35 - 39
40 - 44	30,987	3,893	27,094	23,628	1,140	604	1,532	190	-	40 - 44
45 - 49	27,953	3,307	24,645	20,753	1,614	668	1,411	200	-	45 - 49
50 - 54	24,100	2,712	21,388	17,080	2,399	520	1,218	171	-	50 - 54
55 - 59	19,232	2,013	17,219	12,948	2,818	390	914	149	-	55 - 59
60 - 64	15,227	1,524	13,703	9,465	3,326	204	597	110	-	60 - 64
65 - 69	11,322	1,100	10,222	6,379	3,306	107	346	84	-	65 - 69
70 - 74	10,250	903	9,348	5,085	3,794	74	280	115	-	70 - 74
75 - 79	7,383	639	6,744	3,018	3,435	57	154	80	-	75 - 79
80 - 84	5,014	401	4,613	1,570	2,876	49	66	52	-	80 - 84
85 ขึ้นไป	3,917	223	3,694	884	2,676	34	45	54	-	85 and over

ตารางที่ 10 ประชากรอายุ 13 ปีขึ้นไป จำแนกตามสถานภาพสมรส กลุ่มอายุ เพศ และเขตการปกครอง (ต่อ)

Table 10 Population 13 years of age and over by marital status, age group, sex and area (Contd.)

กลุ่มอายุ เพศ และเขตการปกครอง	รวม Total	โสด Single	สถานภาพสมรส Marital status						ไม่ทราบ Unknown marital status	Age group, sex and area
			เคยสมรส Ever-married							
			รวม Total	สมรส Currently married	หม้าย Widowed	หย่า Divorced	แยกกันอยู่ Separated	ไม่ทราบ Unknown		
ในเขตเทศบาล	178,021	57,367	120,653	103,259	9,704	2,229	4,716	747	-	Municipal area
13 - 14	5,921	5,874	47	45	2	-	-	-	-	13 - 14
15 - 19	15,148	13,588	1,560	1,469	11	11	61	8	-	15 - 19
20 - 24	16,849	10,812	6,037	5,674	46	49	221	47	-	20 - 24
25 - 29	21,646	8,816	12,830	12,130	89	142	367	102	-	25 - 29
30 - 34	19,993	5,557	14,436	13,447	153	217	550	68	-	30 - 34
35 - 39	18,091	3,603	14,487	13,194	214	289	688	102	-	35 - 39
40 - 44	17,475	2,667	14,808	13,392	323	369	652	71	-	40 - 44
45 - 49	14,886	1,946	12,940	11,477	499	352	558	55	-	45 - 49
50 - 54	13,155	1,417	11,738	10,011	848	290	533	56	-	50 - 54
55 - 59	9,715	979	8,735	7,108	968	220	372	66	-	55 - 59
60 - 64	7,625	756	6,869	5,317	1,117	112	298	25	-	60 - 64
65 - 69	5,392	493	4,899	3,629	1,030	66	156	18	-	65 - 69
70 - 74	4,934	393	4,541	2,959	1,357	39	132	54	-	70 - 74
75 - 79	3,267	242	3,025	1,726	1,156	31	81	31	-	75 - 79
80 - 84	2,318	161	2,157	1,063	1,014	30	29	20	-	80 - 84
85 ขึ้นไป	1,605	62	1,543	615	877	10	18	23	-	85 and over

ตารางที่ 10 ประชากรอายุ 13 ปีขึ้นไป จำแนกตามสถานภาพสมรส กลุ่มอายุ เพศ และเขตการปกครอง (ต่อ)

Table 10 Population 13 years of age and over by marital status, age group, sex and area (Contd.)

กลุ่มอายุ เพศ และเขตการปกครอง	รวม Total	สถานภาพสมรส Marital status							ไม่ทราบ สถานภาพสมรส Unknown marital status	Age group, sex and area
		โสด Single	เคยสมรส Ever-married					ไม่ทราบ Unknown		
			รวม Total	สมรส Currently married	หม้าย Widowed	หย่า Divorced	แยกกันอยู่ Separated			
ชาย	86,939	31,415	55,524	50,690	2,009	820	1,680	326	-	Male
13 - 14	3,207	3,189	18	16	2	-	-	-	-	13 - 14
15 - 19	7,852	7,345	507	487	1	2	11	6	-	15 - 19
20 - 24	8,595	6,310	2,285	2,153	17	18	67	30	-	20 - 24
25 - 29	11,529	5,465	6,064	5,765	21	58	136	84	-	25 - 29
30 - 34	10,259	3,332	6,927	6,525	45	112	210	34	-	30 - 34
35 - 39	8,888	2,038	6,850	6,366	63	113	265	43	-	35 - 39
40 - 44	8,315	1,321	6,994	6,559	55	126	220	34	-	40 - 44
45 - 49	7,138	898	6,241	5,831	94	97	205	14	-	45 - 49
50 - 54	6,155	547	5,608	5,146	172	93	179	18	-	50 - 54
55 - 59	4,405	371	4,034	3,642	180	67	123	20	-	55 - 59
60 - 64	3,469	261	3,209	2,812	245	44	97	11	-	60 - 64
65 - 69	2,396	135	2,261	1,977	179	34	63	7	-	65 - 69
70 - 74	2,005	98	1,908	1,555	275	16	50	11	-	70 - 74
75 - 79	1,313	59	1,254	917	263	23	43	8	-	75 - 79
80 - 84	847	31	815	588	208	9	5	5	-	80 - 84
85 ขึ้นไป	566	15	551	350	189	5	5	2	-	85 and over

ตารางที่ 10 ประชากรอายุ 13 ปีขึ้นไป จำแนกตามสถานภาพสมรส กลุ่มอายุ เพศ และเขตการปกครอง (ต่อ)

Table 10 Population 13 years of age and over by marital status, age group, sex and area (Contd.)

กลุ่มอายุ เพศ และเขตการปกครอง	รวม Total	โสด Single	สถานภาพสมรส Marital status						ไม่ทราบ Unknown marital status	Age group, sex and area
			เคยสมรส Ever-married							
			รวม Total	สมรส Currently married	หม้าย Widowed	หย่า Divorced	แยกกันอยู่ Separated	ไม่ทราบ Unknown		
หญิง	91,082	25,952	65,130	52,569	7,696	1,409	3,036	421	-	Female
13 - 14	2,715	2,686	29	29	-	-	-	-	-	13 - 14
15 - 19	7,296	6,243	1,054	983	10	9	50	2	-	15 - 19
20 - 24	8,254	4,502	3,752	3,521	29	31	154	17	-	20 - 24
25 - 29	10,117	3,351	6,766	6,365	68	84	231	18	-	25 - 29
30 - 34	9,735	2,225	7,510	6,922	109	105	340	34	-	30 - 34
35 - 39	9,203	1,566	7,637	6,829	151	177	423	59	-	35 - 39
40 - 44	9,160	1,347	7,814	6,833	267	243	432	38	-	40 - 44
45 - 49	7,748	1,049	6,699	5,646	405	255	353	41	-	45 - 49
50 - 54	7,000	870	6,130	4,865	676	197	354	38	-	50 - 54
55 - 59	5,310	608	4,702	3,466	788	153	249	46	-	55 - 59
60 - 64	4,156	495	3,661	2,505	872	67	201	15	-	60 - 64
65 - 69	2,996	358	2,638	1,652	850	32	93	11	-	65 - 69
70 - 74	2,929	295	2,633	1,404	1,082	23	82	43	-	70 - 74
75 - 79	1,954	183	1,771	809	893	8	37	23	-	75 - 79
80 - 84	1,471	129	1,342	475	806	21	25	15	-	80 - 84
85 ขึ้นไป	1,039	47	992	265	688	5	13	21	-	85 and over

ตารางที่ 10 ประชากรอายุ 13 ปีขึ้นไป จำแนกตามสถานภาพสมรส กลุ่มอายุ เพศ และเขตการปกครอง (ต่อ)

Table 10 Population 13 years of age and over by marital status, age group, sex and area (Contd.)

กลุ่มอายุ เพศ และเขตการปกครอง	รวม Total	สถานภาพสมรส Marital status							ไม่ทราบ สถานภาพสมรส Unknown marital status	Age group, sex and area
		โสด Single	เคยสมรส Ever-married					ไม่ทราบ Unknown		
			รวม Total	สมรส Currently married	หม้าย Widowed	หย่า Divorced	แยกกันอยู่ Separated			
นอกเขตเทศบาล	424,390	131,726	292,664	244,214	28,042	4,178	13,764	2,466	-	Non-municipal area
13 - 14	16,110	15,878	232	224	1	2	2	3	-	13 - 14
15 - 19	37,177	33,284	3,893	3,591	28	20	203	50	-	15 - 19
20 - 24	34,129	22,491	11,638	10,562	118	130	722	106	-	20 - 24
25 - 29	39,479	17,344	22,135	20,240	238	278	1,182	196	-	25 - 29
30 - 34	41,898	12,363	29,535	26,944	383	411	1,501	296	-	30 - 34
35 - 39	42,372	8,524	33,848	30,470	676	528	1,856	319	-	35 - 39
40 - 44	43,258	6,125	37,133	33,132	1,187	623	1,914	277	-	40 - 44
45 - 49	39,864	4,649	35,215	30,799	1,614	697	1,816	290	-	45 - 49
50 - 54	33,099	3,485	29,614	25,073	2,239	544	1,551	208	-	50 - 54
55 - 59	26,576	2,353	24,223	19,944	2,625	382	1,092	180	-	55 - 59
60 - 64	21,025	1,690	19,335	15,121	3,134	205	718	156	-	60 - 64
65 - 69	15,644	1,188	14,456	10,500	3,262	113	477	104	-	65 - 69
70 - 74	13,716	974	12,742	8,453	3,704	88	390	105	-	70 - 74
75 - 79	9,566	698	8,868	5,141	3,361	79	205	81	-	75 - 79
80 - 84	6,109	421	5,688	2,648	2,859	43	82	56	-	80 - 84
85 ขึ้นไป	4,369	260	4,108	1,370	2,612	36	53	38	-	85 and over

ตารางที่ 10 ประชากรอายุ 13 ปีขึ้นไป จำแนกตามสถานภาพสมรส กลุ่มอายุ เพศ และเขตการปกครอง (ต่อ)

Table 10 Population 13 years of age and over by marital status, age group, sex and area (Contd.)

กลุ่มอายุ เพศ และเขตการปกครอง	รวม Total	สถานภาพสมรส Marital status							ไม่ทราบ สถานภาพสมรส Unknown marital status	Age group, sex and area
		โสด Single	เคยสมรส Ever-married					ไม่ทราบ Unknown		
			รวม Total	สมรส Currently married	หม้าย Widowed	หย่า Divorced	แยกกันอยู่ Separated			
ชาย	209,040	73,054	135,986	120,702	6,975	1,613	5,633	1,063	-	Male
13 - 14	8,368	8,255	113	110	1	-	2	-	-	13 - 14
15 - 19	19,183	17,998	1,185	1,106	11	7	44	18	-	15 - 19
20 - 24	17,812	13,411	4,401	4,064	34	31	227	45	-	20 - 24
25 - 29	20,061	10,351	9,710	9,040	73	101	410	87	-	25 - 29
30 - 34	21,239	7,430	13,809	12,740	130	153	610	176	-	30 - 34
35 - 39	20,775	5,100	15,675	14,350	186	217	767	155	-	35 - 39
40 - 44	21,431	3,579	17,852	16,337	314	263	814	125	-	40 - 44
45 - 49	19,659	2,390	17,269	15,692	405	284	758	131	-	45 - 49
50 - 54	15,999	1,644	14,356	12,858	517	220	686	75	-	50 - 54
55 - 59	12,653	948	11,705	10,462	594	145	427	76	-	55 - 59
60 - 64	9,954	661	9,293	8,162	680	67	323	61	-	60 - 64
65 - 69	7,317	445	6,872	5,773	806	38	224	31	-	65 - 69
70 - 74	6,394	367	6,027	4,772	992	37	192	34	-	70 - 74
75 - 79	4,136	242	3,895	2,932	820	30	88	25	-	75 - 79
80 - 84	2,567	150	2,417	1,553	790	15	41	19	-	80 - 84
85 ขึ้นไป	1,491	85	1,406	751	623	7	21	4	-	85 and over

ตารางที่ 10 ประชากรอายุ 13 ปีขึ้นไป จำแนกตามสถานภาพสมรส กลุ่มอายุ เพศ และเขตการปกครอง (ต่อ)

Table 10 Population 13 years of age and over by marital status, age group, sex and area (Contd.)

กลุ่มอายุ เพศ และเขตการปกครอง	รวม Total	สถานภาพสมรส Marital status							ไม่ทราบ สถานภาพสมรส Unknown marital status	Age group, sex and area
		โสด Single	เคยสมรส Ever-married					ไม่ทราบ Unknown		
			รวม Total	สมรส Currently married	หม้าย Widowed	หย่า Divorced	แยกกันอยู่ Separated			
หญิง	215,350	58,672	156,678	123,512	21,067	2,565	8,131	1,403	-	Female
13 - 14	7,742	7,622	120	115	-	2	-	3	-	13 - 14
15 - 19	17,994	15,286	2,708	2,485	18	13	160	32	-	15 - 19
20 - 24	16,317	9,080	7,237	6,498	84	99	495	60	-	20 - 24
25 - 29	19,418	6,993	12,425	11,201	165	178	772	109	-	25 - 29
30 - 34	20,659	4,933	15,726	14,204	253	258	891	120	-	30 - 34
35 - 39	21,598	3,424	18,173	16,120	490	311	1,089	164	-	35 - 39
40 - 44	21,826	2,546	19,281	16,795	873	360	1,100	152	-	40 - 44
45 - 49	20,205	2,259	17,946	15,107	1,209	413	1,058	159	-	45 - 49
50 - 54	17,100	1,841	15,259	12,215	1,723	324	864	133	-	50 - 54
55 - 59	13,923	1,405	12,517	9,482	2,030	237	665	104	-	55 - 59
60 - 64	11,071	1,030	10,042	6,959	2,454	137	396	95	-	60 - 64
65 - 69	8,326	742	7,584	4,728	2,456	76	253	72	-	65 - 69
70 - 74	7,322	607	6,714	3,681	2,713	51	198	71	-	70 - 74
75 - 79	5,429	456	4,973	2,209	2,541	49	117	57	-	75 - 79
80 - 84	3,542	271	3,271	1,094	2,070	28	41	37	-	80 - 84
85 ขึ้นไป	2,878	175	2,702	620	1,988	30	32	33	-	85 and over

ตารางที่ 11 หญิงเคยสมรสอายุ 13 ปีขึ้นไป จำแนกตามจำนวนบุตรเกิดรอด จำนวนบุตรเกิดรอดโดยเฉลี่ย กลุ่มอายุของหญิง และเขตการปกครอง
 Table 11 Ever-married women 13 years of age and over by number of children ever born, average number of children ever born, age group of women and area

หญิงเคยสมรส จำนวนบุตรเกิดรอด จำนวนบุตรเกิดรอดโดยเฉลี่ย ต่อหญิง 1,000 คน และเขตการปกครอง	รวม Total	กลุ่มอายุของหญิง Age group of women													No. of ever-married women, No. of children ever born, Average no. of children ever born per 1,000 women and area
		13 - 14	15 - 19	20 - 24	25 - 29	30 - 34	35 - 39	40 - 44	45 - 49	50 - 54	55 - 59	60-64	65 - 69	70 ขึ้นไป and over	
ยอดรวม															Total
หญิงอายุ 13 ปีขึ้นไป	306,432	10,457	25,290	24,571	29,535	30,394	30,801	30,987	27,953	24,100	19,232	15,227	11,322	26,564	Women aged 13 years and over
หญิงเคยสมรสอายุ 13 ปีขึ้นไป	221,807	149	3,762	10,989	19,190	23,236	25,811	27,094	24,645	21,388	17,219	13,703	10,222	24,399	Ever-married women aged 13 years and over
จำนวนบุตร 0	49,423	148	2,139	4,416	7,117	6,843	5,941	5,193	4,404	3,598	2,570	1,931	1,446	3,676	No. of children 0
1	50,804	1	1,483	4,788	7,394	7,545	6,640	6,047	4,819	3,710	2,599	1,717	1,240	2,822	1
2	60,288	-	133	1,534	3,860	6,726	9,069	10,094	9,175	7,125	4,881	3,096	1,788	2,806	2
3	31,315	-	6	197	700	1,727	3,330	4,289	4,466	4,479	3,921	3,075	1,882	3,243	3
4	13,393	-	-	53	91	336	620	1,089	1,210	1,680	1,863	1,888	1,527	3,037	4
5	6,868	-	-	-	23	46	156	256	381	490	733	1,054	1,047	2,682	5
6	4,115	-	-	2	7	12	42	92	142	196	401	570	644	2,009	6
7	2,492	-	-	-	-	1	7	20	29	71	159	227	370	1,607	7
8	1,446	-	-	-	-	-	3	13	10	27	48	77	165	1,103	8
9	829	-	-	-	-	-	2	-	5	9	22	51	46	694	9
10	437	-	-	-	-	-	-	-	3	1	13	12	33	375	10
11	201	-	-	-	-	-	-	-	2	2	7	1	12	177	11
12	124	-	-	-	-	-	-	-	-	-	2	3	11	108	12
13	41	-	-	-	-	-	-	-	-	-	-	-	5	36	13
14	23	-	-	-	-	-	-	-	-	-	-	-	5	18	14
15 ขึ้นไป	8	-	-	-	-	-	-	-	-	-	-	2	-	6	15 and over
ไม่ทราบ	-	-	-	-	-	-	-	-	-	-	-	-	-	-	Unknown
จำนวนบุตรเกิดรอด	423,453	1	1,769	8,667	17,729	27,831	38,377	45,539	44,537	42,569	39,571	36,232	30,729	89,902	No. of children ever born
จำนวนบุตรเกิดรอดโดยเฉลี่ยต่อหญิง 1,000 คน ^{1/}															Average no. of children ever born per 1,000 women ^{1/}
หญิงอายุ 13 ปีขึ้นไป	1,382	0	70	353	600	916	1,246	1,470	1,593	1,766	2,058	2,379	2,714	3,384	Women aged 13 years and over
หญิงเคยสมรสอายุ 13 ปีขึ้นไป	1,909	7	470	789	924	1,198	1,487	1,681	1,807	1,990	2,298	2,644	3,006	3,685	Ever-married women aged 13 years and over
มารดา	2,456	1,000	1,090	1,319	1,468	1,698	1,931	2,079	2,200	2,393	2,701	3,078	3,502	4,338	Mothers

ตารางที่ 11 หญิงเคยสมรสอายุ 13 ปีขึ้นไป จำแนกตามจำนวนบุตรเกิดรอด จำนวนบุตรเกิดรอดโดยเฉลี่ย กลุ่มอายุของหญิง และเขตการปกครอง (ต่อ)

Table 11 Ever-married women 13 years of age and over by number of children ever born, average number of children ever born, age group of women and area (Contd.)

หญิงเคยสมรส จำนวนบุตรเกิดรอด จำนวนบุตรเกิดรอดโดยเฉลี่ย ต่อหญิง 1,000 คน และเขตการปกครอง	รวม Total	กลุ่มอายุของหญิง Age group of women														No. of ever-married women, No. of children ever born, Average no. of children ever born per 1,000 women and area
		13 - 14	15 - 19	20 - 24	25 - 29	30 - 34	35 - 39	40 - 44	45 - 49	50 - 54	55 - 59	60-64	65 - 69	70 ขึ้นไป and over		
ในเขตเทศบาล Municipal area																
หญิงอายุ 13 ปีขึ้นไป	91,082	2,715	7,296	8,254	10,117	9,735	9,203	9,160	7,748	7,000	5,310	4,156	2,996	7,393	Women aged 13 years and over	
หญิงเคยสมรสอายุ 13 ปีขึ้นไป	65,130	29	1,054	3,752	6,766	7,510	7,637	7,814	6,699	6,130	4,702	3,661	2,638	6,738	Ever-married women aged 13 years and over	
จำนวนบุตร 0	17,848	28	635	1,873	3,187	2,855	2,134	1,697	1,383	1,189	758	580	453	1,076	No. of children 0	
1	15,521	1	378	1,394	2,285	2,332	2,123	1,974	1,474	1,284	794	482	300	699	1	
2	16,673	-	41	412	1,061	1,811	2,491	2,742	2,507	2,062	1,486	887	481	692	2	
3	7,932	-	-	63	194	430	732	1,089	1,052	1,137	1,030	796	482	926	3	
4	3,193	-	-	8	23	74	124	240	203	322	369	553	400	877	4	
5	1,590	-	-	-	13	5	29	53	50	74	146	204	232	783	5	
6	1,001	-	-	2	2	3	-	15	22	37	76	106	141	597	6	
7	567	-	-	-	-	-	2	3	5	18	23	28	86	403	7	
8	353	-	-	-	-	-	2	-	2	4	9	11	32	293	8	
9	233	-	-	-	-	-	-	-	-	2	2	10	12	207	9	
10	109	-	-	-	-	-	-	-	-	1	3	1	7	97	10	
11	68	-	-	-	-	-	-	-	2	-	5	1	6	55	11	
12	25	-	-	-	-	-	-	-	-	-	-	-	5	20	12	
13	6	-	-	-	-	-	-	-	-	-	-	-	-	6	13	
14	7	-	-	-	-	-	-	-	-	-	-	-	2	5	14	
15 ขึ้นไป	4	-	-	-	-	-	-	-	-	-	-	1	-	3	15 and over	
ไม่ทราบ	-	-	-	-	-	-	-	-	-	-	-	-	-	-	Unknown	
จำนวนบุตรเกิดรอด	110,652	1	460	2,451	5,161	7,582	9,972	12,061	10,907	10,886	9,856	8,930	7,490	24,895	No. of children ever born	
จำนวนบุตรเกิดรอดโดยเฉลี่ยต่อหญิง 1,000 คน ^{1/}															Average no. of children ever born per 1,000 women ^{1/}	
หญิงอายุ 13 ปีขึ้นไป	1,215	0	63	297	510	779	1,084	1,317	1,408	1,555	1,856	2,149	2,500	3,367	Women aged 13 years and over	
หญิงเคยสมรสอายุ 13 ปีขึ้นไป	1,699	35	437	653	763	1,010	1,306	1,544	1,628	1,776	2,096	2,439	2,839	3,695	Ever-married women aged 13 years and over	
มารดา	2,340	1,000	1,098	1,304	1,442	1,629	1,812	1,972	2,051	2,203	2,499	2,899	3,428	4,397	Mothers	

ตารางที่ 11 หญิงเคยสมรสอายุ 13 ปีขึ้นไป จำแนกตามจำนวนบุตรเกิดรอด จำนวนบุตรเกิดรอดโดยเฉลี่ย กลุ่มอายุของหญิง และเขตการปกครอง (ต่อ)
 Table 11 Ever-married women 13 years of age and over by number of children ever born, average number of children ever born, age group of women and area (Contd.)

หญิงเคยสมรส จำนวนบุตรเกิดรอด จำนวนบุตรเกิดรอดโดยเฉลี่ย ต่อหญิง 1,000 คน และเขตการปกครอง	รวม Total	กลุ่มอายุของหญิง Age group of women													No. of ever-married women, No. of children ever born, Average no. of children ever born per 1,000 women and area
		13-14	15-19	20-24	25-29	30-34	35-39	40-44	45-49	50-54	55-59	60-64	65-69	70 ขึ้นไป and over	
นอกเขตเทศบาล															Non-municipal area
หญิงอายุ 13 ปีขึ้นไป	215,350	7,742	17,994	16,317	19,418	20,659	21,598	21,826	20,205	17,100	13,923	11,071	8,326	19,171	Women aged 13 years and over
หญิงเคยสมรสอายุ 13 ปีขึ้นไป	156,678	120	2,708	7,237	12,425	15,726	18,173	19,281	17,946	15,259	12,517	10,042	7,584	17,661	Ever-married women aged 13 years and over
จำนวนบุตร 0	31,575	120	1,504	2,543	3,930	3,988	3,807	3,496	3,022	2,409	1,812	1,351	993	2,599	No. of childrer 0
1	35,283	-	1,105	3,394	5,109	5,213	4,517	4,073	3,345	2,426	1,805	1,235	940	2,122	1
2	43,615	-	92	1,122	2,798	4,915	6,577	7,353	6,668	5,063	3,395	2,209	1,307	2,114	2
3	23,383	-	6	133	506	1,297	2,597	3,200	3,414	3,342	2,891	2,279	1,400	2,318	3
4	10,200	-	-	45	68	262	496	849	1,007	1,358	1,494	1,335	1,127	2,160	4
5	5,278	-	-	-	9	41	128	203	330	416	586	851	814	1,899	5
6	3,114	-	-	-	5	9	42	77	120	158	325	463	503	1,412	6
7	1,925	-	-	-	-	1	5	17	25	54	136	199	284	1,204	7
8	1,093	-	-	-	-	-	2	13	8	23	39	65	133	809	8
9	596	-	-	-	-	-	2	-	5	7	20	41	34	487	9
10	328	-	-	-	-	-	-	-	3	-	9	11	27	279	10
11	133	-	-	-	-	-	-	-	-	2	3	-	6	122	11
12	100	-	-	-	-	-	-	-	-	-	2	3	6	88	12
13	35	-	-	-	-	-	-	-	-	-	-	-	5	30	13
14	16	-	-	-	-	-	-	-	-	-	-	-	3	13	14
15 ขึ้นไป	4	-	-	-	-	-	-	-	-	-	-	1	-	3	15 and over
ไม่ทราบ	-	-	-	-	-	-	-	-	-	-	-	-	-	-	Unknown
จำนวนบุตรเกิดรอด	312,801	-	1,309	6,217	12,569	20,249	28,405	33,478	33,630	31,683	29,714	27,302	23,239	65,007	No. of children ever born
จำนวนบุตรเกิดรอดโดยเฉลี่ยต่อหญิง 1,000 คน ^{1/}															Average no. of children ever born per 1,000 women ^{1/}
หญิงอายุ 13 ปีขึ้นไป	1,453	-	73	381	647	980	1,315	1,534	1,664	1,853	2,134	2,466	2,791	3,391	Women aged 13 years and over
หญิงเคยสมรสอายุ 13 ปีขึ้นไป	1,996	-	483	859	1,012	1,288	1,563	1,736	1,874	2,076	2,374	2,719	3,064	3,681	Ever-married women aged 13 years and over
มารดา	2,500	-	1,087	1,324	1,480	1,725	1,977	2,121	2,253	2,466	2,776	3,141	3,526	4,316	Mothers

1/ ไม่รวมหญิงที่ไม่ทราบจำนวนบุตรเกิดรอด

1/ Excluding women with unknown number of children ever born

ตารางที่ 12 หญิงเคยสมรสอายุ 13 ปีขึ้นไป จำแนกตามจำนวนบุตรที่มีชีวิตอยู่ จำนวนบุตรที่มีชีวิตอยู่โดยเฉลี่ย กลุ่มอายุของหญิง และเขตการปกครอง

Table 12 Ever-married women 13 years of age and over by number of children still living, average number of children still living, age group of women and area

หญิงเคยสมรส จำนวนบุตรที่มีชีวิตอยู่ จำนวนบุตรที่มีชีวิตอยู่โดยเฉลี่ย ต่อหญิง 1,000 คน และเขตการปกครอง	รวม Total	กลุ่มอายุของหญิง Age group of women														No. of ever-married women, No. of children still living, Average no. of children still living per 1,000 women and area
		13 - 14	15 - 19	20 - 24	25 - 29	30 - 34	35 - 39	40 - 44	45 - 49	50 - 54	55 - 59	60-64	65 - 69	70 ขึ้นไป and over		
ยอดรวม																Total
หญิงอายุ 13 ปีขึ้นไป	306,432	10,457	25,290	24,571	29,535	30,394	30,801	30,987	27,953	24,100	19,232	15,227	11,322	26,564	Women aged 13 years and over	
หญิงเคยสมรสอายุ 13 ปีขึ้นไป	221,807	149	3,762	10,989	19,190	23,236	25,811	27,094	24,645	21,388	17,219	13,703	10,222	24,399	Ever-married women aged 13 years and over	
จำนวนบุตร 0	49,423	148	2,139	4,416	7,117	6,843	5,941	5,193	4,404	3,598	2,570	1,931	1,446	3,676	No. of children 0	
1	52,008	1	1,486	4,805	7,483	7,582	6,726	6,144	4,964	3,986	2,743	1,828	1,309	2,950	1	
2	61,405	-	133	1,523	3,812	6,755	9,093	10,154	9,265	7,120	5,091	3,315	1,954	3,189	2	
3	31,542	-	3	194	692	1,710	3,284	4,226	4,370	4,400	3,867	3,145	1,985	3,667	3	
4	13,106	-	-	49	76	306	586	1,037	1,118	1,578	1,715	1,805	1,594	3,242	4	
5	6,418	-	-	-	7	30	138	235	363	448	689	919	896	2,693	5	
6	3,734	-	-	2	4	9	35	77	119	170	362	494	564	1,897	6	
7	2,130	-	-	-	-	1	3	18	28	60	118	167	318	1,417	7	
8	1,104	-	-	-	-	-	2	11	6	22	32	61	110	861	8	
9	524	-	-	-	-	-	2	-	4	7	13	26	13	459	9	
10	262	-	-	-	-	-	-	-	1	-	11	8	11	231	10	
11	87	-	-	-	-	-	-	-	2	-	5	-	8	72	11	
12	38	-	-	-	-	-	-	-	-	-	2	3	5	28	12	
13	12	-	-	-	-	-	-	-	-	-	-	-	4	8	13	
14	12	-	-	-	-	-	-	-	-	-	-	1	5	6	14	
15 ขึ้นไป	4	-	-	-	-	-	-	-	-	-	-	-	-	4	15 and over	
ไม่ทราบ	-	-	-	-	-	-	-	-	-	-	-	-	-	-	Unknown	
จำนวนบุตรที่มีชีวิตอยู่	409,228	1	1,762	8,641	17,545	27,659	38,062	45,123	43,916	41,651	38,396	34,693	29,021	82,757	No. of children still living	
จำนวนบุตรที่มีชีวิตอยู่โดยเฉลี่ยต่อหญิง 1,000 คน ^{1/}																Average no. of children still living per 1,000 women ^{1/}
หญิงอายุ 13 ปีขึ้นไป	1,335	0	70	352	594	910	1,236	1,456	1,571	1,728	1,996	2,278	2,563	3,115	Women aged 13 years and over	
หญิงเคยสมรสอายุ 13 ปีขึ้นไป	1,845	7	469	786	914	1,190	1,475	1,665	1,782	1,947	2,230	2,532	2,839	3,392	Ever-married women aged 13 years and over	
มารดา	2,374	1,000	1,086	1,315	1,453	1,687	1,916	2,060	2,170	2,341	2,621	2,947	3,307	3,994	Mothers	

ตารางที่ 12 หญิงเคยสมรสอายุ 13 ปีขึ้นไป จำแนกตามจำนวนบุตรที่มีชีวิตอยู่ จำนวนบุตรที่มีชีวิตอยู่โดยเฉลี่ย กลุ่มอายุของหญิง และเขตการปกครอง (ต่อ)
 Table 12 Ever-married women 13 years of age and over by number of children still living, average number of children still living, age group of women and area (Contd.)

หญิงเคยสมรส จำนวนบุตรที่มีชีวิตอยู่ จำนวนบุตรที่มีชีวิตอยู่โดยเฉลี่ย ต่อหญิง 1,000 คน และเขตการปกครอง	รวม Total	กลุ่มอายุของหญิง Age group of women														No. of ever-married women, No. of children still living, Average no. of children still living per 1,000 women and area
		13 - 14	15 - 19	20 - 24	25 - 29	30 - 34	35 - 39	40 - 44	45 - 49	50 - 54	55 - 59	60-64	65 - 69	70 ขึ้นไป and over		
ในเขตเทศบาล															Municipal area	
หญิงอายุ 13 ปีขึ้นไป	91,082	2,715	7,296	8,254	10,117	9,735	9,203	9,160	7,748	7,000	5,310	4,156	2,996	7,393	Women aged 13 years and over	
หญิงเคยสมรสอายุ 13 ปีขึ้นไป	65,130	29	1,054	3,752	6,766	7,510	7,637	7,814	6,699	6,130	4,702	3,661	2,638	6,738	Ever-married women aged 13 years and over	
จำนวนบุตร 0	17,848	28	635	1,873	3,187	2,855	2,134	1,697	1,383	1,189	758	580	453	1,076	No. of children 0	
1	15,858	1	378	1,400	2,297	2,336	2,156	1,988	1,510	1,380	840	524	319	729	1	
2	17,003	-	41	409	1,067	1,821	2,468	2,756	2,522	2,041	1,546	941	540	852	2	
3	7,947	-	-	60	195	426	730	1,072	1,022	1,109	1,001	808	491	1,033	3	
4	3,096	-	-	8	19	66	118	236	189	291	323	506	412	928	4	
5	1,469	-	-	-	-	3	29	45	50	65	134	174	188	780	5	
6	862	-	-	2	2	3	-	17	16	32	74	98	116	502	6	
7	531	-	-	-	-	-	-	1	5	19	15	13	74	405	7	
8	264	-	-	-	-	-	2	-	2	3	3	5	33	217	8	
9	131	-	-	-	-	-	-	-	-	2	3	8	2	115	9	
10	78	-	-	-	-	-	-	-	-	-	3	2	2	70	10	
11	23	-	-	-	-	-	-	-	2	-	2	-	3	15	11	
12	11	-	-	-	-	-	-	-	-	-	-	1	1	9	12	
13	-	-	-	-	-	-	-	-	-	-	-	-	-	-	13	
14	7	-	-	-	-	-	-	-	-	-	-	-	2	5	14	
15 ขึ้นไป	1	-	-	-	-	-	-	-	-	-	-	-	-	1	15 and over	
ไม่ทราบ	-	-	-	-	-	-	-	-	-	-	-	-	-	-	Unknown	
จำนวนบุตรที่มีชีวิตอยู่	106,893	1	460	2,441	5,101	7,552	9,915	11,998	10,786	10,642	9,553	8,552	7,065	22,827	No. of children still living	
จำนวนบุตรที่มีชีวิตอยู่โดยเฉลี่ยต่อหญิง 1,000 คน ^{1/}															Average no. of children still living per 1,000 women ^{1/}	
หญิงอายุ 13 ปีขึ้นไป	1,174	0	63	296	504	776	1,077	1,310	1,392	1,520	1,799	2,058	2,358	3,088	Women aged 13 years and over	
หญิงเคยสมรสอายุ 13 ปีขึ้นไป	1,641	35	437	651	754	1,006	1,298	1,535	1,610	1,736	2,032	2,336	2,678	3,388	Ever-married women aged 13 years and over	
มารดา	2,261	1,000	1,098	1,299	1,425	1,622	1,802	1,962	2,029	2,154	2,422	2,776	3,233	4,032	Mothers	

ตารางที่ 12 หญิงเคยสมรสอายุ 13 ปีขึ้นไป จำแนกตามจำนวนบุตรที่มีชีวิตอยู่ จำนวนบุตรที่มีชีวิตอยู่โดยเฉลี่ย กลุ่มอายุของหญิง และเขตการปกครอง (ต่อ)
 Table 12 Ever-married women 13 years of age and over by number of children still living, average number of children still living, age group of women and area (Contd.)

หญิงเคยสมรส จำนวนบุตรที่มีชีวิตอยู่ จำนวนบุตรที่มีชีวิตอยู่โดยเฉลี่ย ต่อหญิง 1,000 คน และเขตการปกครอง	รวม Total	กลุ่มอายุของหญิง Age group of women													No. of ever-married women, No. of children still living, Average no. of children still living per 1,000 women and area
		13 - 14	15 - 19	20 - 24	25 - 29	30 - 34	35 - 39	40 - 44	45 - 49	50 - 54	55 - 59	60-64	65 - 69	70 ขึ้นไป and over	
นอกเขตเทศบาล															Non-municipal area
หญิงอายุ 13 ปีขึ้นไป	215,350	7,742	17,994	16,317	19,418	20,659	21,598	21,826	20,205	17,100	13,923	11,071	8,326	19,171	Women aged 13 years and over
หญิงเคยสมรสอายุ 13 ปีขึ้นไป	156,678	120	2,708	7,237	12,425	15,726	18,173	19,281	17,946	15,259	12,517	10,042	7,584	17,661	Ever-married women aged 13 years and over
จำนวนบุตร 0	31,575	120	1,504	2,543	3,930	3,988	3,807	3,496	3,022	2,409	1,812	1,351	993	2,599	No. of children 0
1	36,150	-	1,108	3,405	5,186	5,246	4,570	4,156	3,454	2,606	1,903	1,304	990	2,221	1
2	44,402	-	92	1,114	2,745	4,934	6,625	7,398	6,744	5,079	3,546	2,374	1,413	2,337	2
3	23,595	-	3	134	497	1,284	2,554	3,153	3,348	3,291	2,866	2,336	1,494	2,634	3
4	10,010	-	-	41	57	240	467	800	930	1,287	1,392	1,299	1,182	2,314	4
5	4,949	-	-	-	7	27	109	189	313	383	554	745	708	1,914	5
6	2,871	-	-	-	2	6	35	60	103	138	288	396	448	1,395	6
7	1,599	-	-	-	-	1	3	17	23	41	103	155	244	1,011	7
8	840	-	-	-	-	-	-	11	4	19	29	57	77	644	8
9	393	-	-	-	-	-	2	-	4	5	10	18	11	343	9
10	184	-	-	-	-	-	-	-	1	-	8	5	9	160	10
11	64	-	-	-	-	-	-	-	-	-	3	-	5	57	11
12	27	-	-	-	-	-	-	-	-	-	2	1	4	19	12
13	12	-	-	-	-	-	-	-	-	-	-	-	4	8	13
14	6	-	-	-	-	-	-	-	-	-	-	1	3	1	14
15 ขึ้นไป	3	-	-	-	-	-	-	-	-	-	-	-	-	3	15 and over
ไม่ทราบ	-	-	-	-	-	-	-	-	-	-	-	-	-	-	Unknown
จำนวนบุตรที่มีชีวิตอยู่	302,335	-	1,302	6,200	12,444	20,107	28,147	33,125	33,130	31,009	28,843	26,141	21,956	59,931	No. of children still living
จำนวนบุตรที่มีชีวิตอยู่โดยเฉลี่ยต่อหญิง 1,000 คน ^{1/}															Average no. of children still living per 1,000 women ^{1/}
หญิงอายุ 13 ปีขึ้นไป	1,404	-	72	380	641	973	1,303	1,518	1,640	1,813	2,072	2,361	2,637	3,126	Women aged 13 years and over
หญิงเคยสมรสอายุ 13 ปีขึ้นไป	1,930	-	481	857	1,002	1,279	1,549	1,718	1,846	2,032	2,304	2,603	2,895	3,393	Ever-married women aged 13 years and over
มารดา	2,417	-	1,082	1,321	1,465	1,713	1,959	2,099	2,220	2,413	2,694	3,008	3,331	3,979	Mothers

1/ ไม่รวมหญิงที่ไม่ทราบจำนวนบุตรที่มีชีวิตอยู่

1/ Excluding women with unknown number of living children

ตารางที่ 13 ประชากร จำแนกตามลักษณะความพิการ เพศ และเขตการปกครอง

Table 13 Population by type of disability, sex and area

ลักษณะความพิการ	ประชากร Population			ในเขตเทศบาล Municipal area			นอกเขตเทศบาล Non-municipal area			Type of disability
	รวม Total	ชาย Male	หญิง Female	รวม Total	ชาย Male	หญิง Female	รวม Total	ชาย Male	หญิง Female	
ยอดรวม	715,603	354,566	361,037	206,250	101,563	104,688	509,353	253,003	256,350	Total
ไม่มีความพิการ	708,161	350,360	357,801	204,088	100,343	103,745	504,073	250,018	254,056	No disability
มีความพิการ	7,436	4,204	3,233	2,157	1,218	939	5,280	2,986	2,294	Disability Persons
ตาบอดทั้ง 2 ข้าง	980	503	476	280	121	159	700	383	318	Two-eyed blindness
พูดไม่ได้/เป็นใบ้/พูดไม่รู้เรื่อง	852	430	423	169	81	89	683	349	334	Dumb
แขน/ขาขาด ตั้งแต่ข้อมือ/ข้อเท้าขึ้นมา อย่างน้อย 1 ข้าง/อัมพาต	2,441	1,450	991	502	296	207	1,939	1,155	784	Amputation, part of arm/leg
มีอาการทางจิต/วิกลจริต/ทำร้ายผู้อื่น/ไม่พูดจา	401	226	176	138	76	62	264	149	114	Psychosis
ออทิสติก	358	238	120	151	106	45	207	132	75	Autistic
พัฒนาการทางสมองช้า/ปัญญาอ่อน	1,923	1,057	866	824	475	348	1,099	582	518	Mental condition
พิการมากกว่า 1 ลักษณะ	480	300	181	93	63	30	387	236	151	Disability with more than 1 type
ไม่ทราบ	6	2	4	6	2	4	-	-	-	Unknown

ตารางที่ 14 ประชากรอายุ 15 ปีขึ้นไปทำงานในรอบปี จำแนกตามหมวดอาชีพ กลุ่มอายุ เพศ และเขตการปกครอง

Table 14 Usually economically active population 15 years of age and over by occupation, age group, sex and area

หมวดอาชีพ เพศ และเขตการปกครอง	รวม Total	กลุ่มอายุ Age group													Major occupation group, sex and area
		15 - 19	20 - 24	25 - 29	30 - 34	35 - 39	40 - 44	45 - 49	50 - 54	55 - 59	60 - 64	65 - 69	70 ขึ้นไป and over		
ยอดรวม	580,380	52,325	50,978	61,125	61,891	60,463	60,733	54,751	46,254	36,291	28,650	21,036	45,883	Total	
ไม่ทำงาน	164,552	41,479	15,968	7,549	6,346	6,017	6,157	6,281	7,357	8,171	11,791	11,104	36,333	Not work	
ทำงาน	383,557	10,847	31,444	47,345	49,797	49,835	50,725	45,046	36,100	26,077	16,859	9,932	9,549	Work	
ผู้จัดการ ข้าราชการระดับอาวุโส และผู้บัญชาตติภพหมาย	6,317	53	176	503	795	870	1,092	1,024	797	530	219	127	129	Managers	
ผู้ประกอบการวิชาชีพด้านต่าง ๆ	13,312	48	916	2,265	2,270	1,691	1,286	1,639	1,869	1,112	148	25	42	Professionals	
เจ้าหน้าที่เทคนิค และผู้ประกอบการวิชาชีพ ที่เกี่ยวข้องกับด้านต่าง ๆ	5,828	62	681	1,351	1,137	872	670	500	310	154	60	14	17	Technicians and associate professionals	
เสมียน	7,926	114	1,098	2,043	1,671	1,101	812	548	323	155	44	7	9	Clerical support workers	
พนักงานบริการ และผู้จำหน่ายสินค้า	55,002	1,374	3,053	4,650	5,737	7,183	8,239	7,587	6,309	4,508	2,930	1,723	1,709	Service and sales workers	
ผู้ปฏิบัติงานที่มีฝีมือด้านการเกษตร ป่าไม้ และการประมง	106,112	2,161	4,320	6,038	8,302	10,979	14,308	15,180	13,286	11,219	8,786	5,605	5,926	Skilled agricultural, forestry and fishery workers	
ช่างฝีมือ และผู้ปฏิบัติงานที่เกี่ยวข้อง	26,577	969	2,885	4,261	4,190	3,825	3,520	2,652	2,042	1,165	601	279	187	Craft and related trades workers	
ผู้ควบคุมเครื่องจักรโรงงานและเครื่องจักร และผู้ปฏิบัติงานด้านการประกอบ	46,788	2,050	6,447	9,507	8,784	7,554	5,570	3,333	1,913	936	428	147	119	Plant and machine operators and assemblers	
ผู้ประกอบการอาชีพงานพื้นฐาน	80,423	3,566	7,690	10,195	10,871	10,697	10,860	9,231	6,859	4,792	2,786	1,511	1,365	Elementary occupations	
ทหาร	1,415	14	141	172	188	140	130	330	222	63	11	2	2	Armed forces occupations	
ทำงานแต่ไม่ทราบอาชีพ	33,858	435	4,036	6,359	5,852	4,922	4,238	3,024	2,169	1,443	846	490	45	Work but unknown occupation	
ไม่ทราบ	32,270	-	3,566	6,231	5,748	4,611	3,852	3,423	2,797	2,043	-	-	-	Unknown	

ตารางที่ 14 ประชากรอายุ 15 ปีขึ้นไปทำงานในรอบปี จำแนกตามหมวดอาชีพ กลุ่มอายุ เพศ และเขตการปกครอง (ต่อ)

Table 14 Usually economically active population 15 years of age and over by occupation, age group, sex and area (Contd.)

หมวดอาชีพ เพศ และเขตการปกครอง	รวม Total	กลุ่มอายุ Age group													Major occupation group, sex and area
		15 - 19	20 - 24	25 - 29	30 - 34	35 - 39	40 - 44	45 - 49	50 - 54	55 - 59	60 - 64	65 - 69	70 ขึ้นไป and over		
ชาย	284,404	27,035	26,407	31,590	31,498	29,662	29,746	26,798	22,154	17,059	13,424	9,714	19,319	Male	
ไม่ทำงาน	66,197	20,484	7,304	3,196	2,426	1,897	1,804	1,856	2,072	2,511	4,383	4,284	13,979	Not work	
ทำงาน	201,779	6,551	17,214	25,267	26,181	25,293	25,968	23,209	18,688	13,598	9,041	5,429	5,340	Work	
ผู้จัดการ ข้าราชการระดับอาวุโส และผู้บัญชาตติกาหมาย	4,241	31	114	272	439	611	751	694	591	410	170	96	61	Managers	
ผู้ประกอบวิชาชีพด้านต่าง ๆ	4,534	21	254	731	685	572	445	584	654	474	74	13	27	Professionals	
เจ้าหน้าที่เทคนิค และผู้ประกอบวิชาชีพ ที่เกี่ยวข้องกับด้านต่าง ๆ	2,345	24	210	463	385	375	315	249	161	94	48	9	11	Technicians and associate professionals	
เสมียน	2,361	40	263	432	443	350	310	231	173	84	26	2	7	Clerical support workers	
พนักงานบริการ และผู้จำหน่ายสินค้า	21,997	616	1,172	1,873	2,349	2,857	3,131	2,964	2,581	1,910	1,143	679	721	Service and sales workers	
ผู้ปฏิบัติงานที่มีฝีมือด้านการเกษตร ป่าไม้ และการประมง	59,476	1,505	2,888	3,824	4,906	6,093	7,618	8,182	6,971	5,892	4,805	3,224	3,568	Skilled agricultural, forestry and fishery workers	
ช่างฝีมือ และผู้ปฏิบัติงานที่เกี่ยวข้อง	17,998	704	2,083	3,116	2,891	2,476	2,276	1,650	1,344	799	384	179	95	Craft and related trades workers	
ผู้ควบคุมเครื่องจักรโรงงานและเครื่องจักร และผู้ปฏิบัติงานด้านการประกอบ	27,685	1,128	3,615	5,498	5,008	4,138	3,359	2,177	1,428	757	369	122	88	Plant and machine operators and assemblers	
ผู้ประกอบอาชีพงานพื้นฐาน	42,721	2,193	4,373	5,651	6,004	5,329	5,573	4,640	3,492	2,377	1,545	808	738	Elementary occupations	
ทหาร	1,353	14	138	156	169	139	121	328	213	62	11	2	-	Armed forces occupations	
ทำงานแต่ไม่ทราบอาชีพ	17,069	274	2,105	3,252	2,903	2,353	2,070	1,509	1,081	739	466	295	24	Work but unknown occupation	
ไม่ทราบ	16,429	-	1,889	3,127	2,890	2,473	1,974	1,732	1,394	950	-	-	-	Unknown	

ตารางที่ 14 ประชากรอายุ 15 ปีขึ้นไปทำงานในรอบปี จำแนกตามหมวดอาชีพ กลุ่มอายุ เพศ และเขตการปกครอง (ต่อ)

Table 14 Usually economically active population 15 years of age and over by occupation, age group, sex and area (Contd.)

หมวดอาชีพ เพศ และเขตการปกครอง	รวม Total	กลุ่มอายุ Age group													Major occupation group, sex and area
		15 - 19	20 - 24	25 - 29	30 - 34	35 - 39	40 - 44	45 - 49	50 - 54	55 - 59	60 - 64	65 - 69	70 ขึ้นไป and over		
หญิง	295,975	25,290	24,571	29,535	30,394	30,801	30,987	27,953	24,100	19,232	15,227	11,322	26,564	Female	
ไม่ทำงาน	98,356	20,994	8,665	4,353	3,920	4,121	4,352	4,425	5,285	5,660	7,408	6,819	22,354	Not work	
ทำงาน	181,778	4,296	14,229	22,078	23,616	24,542	24,757	21,837	17,412	12,479	7,818	4,503	4,210	Work	
ผู้จัดการ ข้าราชการระดับอาวุโส และผู้บัญชาตติกฎหมาย	2,076	22	62	231	356	260	341	330	206	120	49	32	68	Managers	
ผู้ประกอบการวิชาชีพด้านต่าง ๆ	8,778	27	662	1,535	1,585	1,119	841	1,055	1,215	638	74	12	15	Professionals	
เจ้าหน้าที่เทคนิค และผู้ประกอบการวิชาชีพ ที่เกี่ยวข้องกับด้านต่าง ๆ	3,483	38	471	889	752	496	355	250	149	60	12	5	6	Technicians and associate professionals	
เสมียน	5,564	74	835	1,612	1,228	751	502	316	151	71	18	5	3	Clerical support workers	
พนักงานบริการ และผู้จำหน่ายสินค้า	33,005	758	1,881	2,777	3,388	4,326	5,108	4,623	3,728	2,598	1,787	1,044	987	Service and sales workers	
ผู้ปฏิบัติงานที่มีฝีมือด้านการเกษตร ป่าไม้ และการประมง	46,636	657	1,432	2,214	3,396	4,886	6,691	6,997	6,316	5,327	3,981	2,381	2,358	Skilled agricultural, forestry and fishery workers	
ช่างฝีมือ และผู้ปฏิบัติงานที่เกี่ยวข้อง	8,579	265	803	1,145	1,299	1,349	1,244	1,001	698	366	216	100	92	Craft and related trades workers	
ผู้ควบคุมเครื่องจักรโรงงานและเครื่องจักร และผู้ปฏิบัติงานด้านการประกอบ	19,103	922	2,833	4,009	3,776	3,416	2,211	1,156	485	179	59	25	31	Plant and machine operators and assemblers	
ผู้ประกอบการอาชีพงานพื้นฐาน	37,701	1,373	3,317	4,544	4,867	5,368	5,287	4,591	3,367	2,415	1,242	703	627	Elementary occupations	
ทหาร	62	-	3	16	19	1	8	2	9	2	-	-	2	Armed forces occupations	
ทำงานแต่ไม่ทราบอาชีพ	16,789	161	1,931	3,108	2,949	2,569	2,168	1,515	1,087	704	380	195	21	Work but unknown occupation	
ไม่ทราบ	15,842	-	1,677	3,103	2,858	2,138	1,877	1,691	1,404	1,093	-	-	-	Unknown	

ตารางที่ 14 ประชากรอายุ 15 ปีขึ้นไปทำงานในรอบปี จำแนกตามหมวดอาชีพ กลุ่มอายุ เพศ และเขตการปกครอง (ต่อ)

Table 14 Usually economically active population 15 years of age and over by occupation, age group, sex and area (Contd.)

หมวดอาชีพ เพศ และเขตการปกครอง	รวม Total	กลุ่มอายุ Age group													Major occupation group, sex and area
		15 - 19	20 - 24	25 - 29	30 - 34	35 - 39	40 - 44	45 - 49	50 - 54	55 - 59	60 - 64	65 - 69	70 ขึ้นไป and over		
ในเขตเทศบาล	172,099	15,148	16,849	21,646	19,993	18,091	17,475	14,886	13,155	9,715	7,625	5,392	12,124	Municipal area	
ไม่ทำงาน	52,817	12,252	5,770	3,152	2,522	2,218	2,211	2,171	2,391	2,604	3,891	3,412	10,222	Not work	
ทำงาน	103,483	2,896	9,450	15,220	14,389	13,554	13,474	11,134	9,440	6,311	3,734	1,980	1,902	Work	
ผู้จัดการ ข้าราชการระดับอาวุโส และผู้บัญญัติกฎหมาย	2,389	18	65	216	320	315	380	367	304	199	85	50	71	Managers	
ผู้ประกอบวิชาชีพด้านต่าง ๆ	5,558	12	326	892	883	734	542	668	884	534	59	6	17	Professionals	
เจ้าหน้าที่เทคนิค และผู้ประกอบวิชาชีพ ที่เกี่ยวข้องกับด้านต่าง ๆ	2,515	9	261	555	455	359	302	246	182	103	26	9	8	Technicians and associate professionals	
เสมียน	3,317	48	416	800	620	480	355	292	185	91	24	1	6	Clerical support workers	
พนักงานบริการ และผู้จำหน่ายสินค้า	21,687	537	1,178	1,870	2,142	2,678	3,368	2,926	2,481	1,790	1,191	716	810	Service and sales workers	
ผู้ปฏิบัติงานที่มีฝีมือด้านการเกษตร ป่าไม้ และการประมง	11,526	197	426	626	882	1,135	1,608	1,559	1,553	1,230	1,067	616	628	Skilled agricultural, forestry and fishery workers	
ช่างฝีมือ และผู้ปฏิบัติงานที่เกี่ยวข้อง	10,109	351	1,218	1,825	1,602	1,371	1,211	928	813	468	194	82	46	Craft and related trades workers	
ผู้ควบคุมเครื่องจักรโรงงานและเครื่องจักร และผู้ปฏิบัติงานด้านการประกอบ	18,078	764	2,601	4,150	3,432	2,779	1,916	1,115	711	347	176	48	39	Plant and machine operators and assemblers	
ผู้ประกอบอาชีพงานพื้นฐาน	17,534	828	1,706	2,198	2,188	2,194	2,457	2,058	1,601	1,078	659	301	266	Elementary occupations	
ทหาร	243	-	47	35	31	18	30	39	22	12	7	-	-	Armed forces occupations	
ทำงานแต่ไม่ทราบอาชีพ	10,529	133	1,208	2,053	1,834	1,492	1,304	935	702	459	248	150	11	Work but unknown occupation	
ไม่ทราบ	15,799	-	1,629	3,274	3,083	2,319	1,790	1,581	1,324	799	-	-	-	Unknown	

ตารางที่ 14 ประชากรอายุ 15 ปีขึ้นไปทำงานในรอบปี จำแนกตามหมวดอาชีพ กลุ่มอายุ เพศ และเขตการปกครอง (ต่อ)

Table 14 Usually economically active population 15 years of age and over by occupation, age group, sex and area (Contd.)

หมวดอาชีพ เพศ และเขตการปกครอง	รวม Total	กลุ่มอายุ Age group													Major occupation group, sex and area
		15 - 19	20 - 24	25 - 29	30 - 34	35 - 39	40 - 44	45 - 49	50 - 54	55 - 59	60 - 64	65 - 69	70 ขึ้นไป and over		
ชาย	83,732	7,852	8,595	11,529	10,259	8,888	8,315	7,138	6,155	4,405	3,469	2,396	4,731	Male	
ไม่ทำงาน	21,917	6,252	2,718	1,546	1,162	802	686	727	665	790	1,468	1,355	3,745	Not work	
ทำงาน	53,756	1,600	5,027	8,296	7,587	6,828	6,729	5,576	4,843	3,242	2,001	1,041	986	Work	
ผู้จัดการ ข้าราชการระดับอาวุโส และผู้บัญญัติกฎหมาย	1,540	11	43	116	162	221	266	234	218	143	70	31	26	Managers	
ผู้ประกอบการวิชาชีพด้านต่าง ๆ	1,899	5	104	327	286	225	175	236	295	216	24	2	4	Professionals	
เจ้าหน้าที่เทคนิค และผู้ประกอบการวิชาชีพ ที่เกี่ยวข้องกับด้านต่าง ๆ	1,160	3	101	216	204	165	135	132	100	69	21	7	6	Technicians and associate professionals	
เสมียน	1,033	16	98	198	174	157	117	118	90	48	12	1	4	Clerical support workers	
พนักงานบริการ และผู้จำหน่ายสินค้า	8,768	233	432	792	924	1,135	1,269	1,174	1,000	742	462	281	325	Service and sales workers	
ผู้ปฏิบัติงานที่มีฝีมือด้านการเกษตร ป่าไม้ และการประมง	6,689	146	278	436	549	666	882	864	837	646	605	365	415	Skilled agricultural, forestry and fishery workers	
ช่างฝีมือ และผู้ปฏิบัติงานที่เกี่ยวข้อง	7,376	272	931	1,464	1,203	930	851	630	578	333	120	45	19	Craft and related trades workers	
ผู้ควบคุมเครื่องจักรโรงงานและเครื่องจักร และผู้ปฏิบัติงานด้านการประกอบ	10,589	394	1,401	2,434	1,955	1,526	1,113	722	541	278	155	40	31	Plant and machine operators and assemblers	
ผู้ประกอบการอาชีพงานพื้นฐาน	9,091	452	967	1,200	1,151	1,090	1,253	948	811	506	391	172	149	Elementary occupations	
ทหาร	241	-	47	34	31	18	30	39	22	12	7	-	-	Armed forces occupations	
ทำงานแต่ไม่ทราบอาชีพ	5,371	67	624	1,079	949	697	639	477	350	249	133	97	7	Work but unknown occupation	
ไม่ทราบ	8,059	-	850	1,687	1,509	1,257	900	836	647	373	-	-	-	Unknown	

ตารางที่ 14 ประชากรอายุ 15 ปีขึ้นไปทำงานในรอบปี จำแนกตามหมวดอาชีพ กลุ่มอายุ เพศ และเขตการปกครอง (ต่อ)

Table 14 Usually economically active population 15 years of age and over by occupation, age group, sex and area (Contd.)

หมวดอาชีพ เพศ และเขตการปกครอง	รวม Total	กลุ่มอายุ Age group													Major occupation group, sex and area
		15 - 19	20 - 24	25 - 29	30 - 34	35 - 39	40 - 44	45 - 49	50 - 54	55 - 59	60 - 64	65 - 69	70 ขึ้นไป and over		
หญิง	88,367	7,296	8,254	10,117	9,735	9,203	9,160	7,748	7,000	5,310	4,156	2,996	7,393	Female	
ไม่ทำงาน	30,900	6,000	3,052	1,605	1,360	1,415	1,525	1,444	1,726	1,814	2,423	2,058	6,477	Not work	
ทำงาน	49,727	1,296	4,423	6,924	6,802	6,726	6,745	5,558	4,597	3,069	1,732	938	915	Work	
ผู้จัดการ ข้าราชการระดับอาวุโส และผู้บัญญัติกฎหมาย	849	6	22	100	158	94	114	133	87	56	15	20	45	Managers	
ผู้ประกอบการวิชาชีพด้านต่าง ๆ	3,659	7	221	565	597	509	368	432	589	318	35	4	14	Professionals	
เจ้าหน้าที่เทคนิค และผู้ประกอบการวิชาชีพ ที่เกี่ยวข้องกับด้านต่าง ๆ	1,355	6	159	339	251	194	167	114	82	34	5	2	2	Technicians and associate professionals	
เสมียน	2,284	32	318	602	446	324	238	174	94	42	11	-	2	Clerical support workers	
พนักงานบริการ และผู้จำหน่ายสินค้า	12,919	304	746	1,078	1,218	1,544	2,099	1,752	1,481	1,048	728	436	485	Service and sales workers	
ผู้ปฏิบัติงานที่มีฝีมือด้านการเกษตร ป่าไม้ และการประมง	4,837	51	147	190	333	469	726	695	716	584	461	251	213	Skilled agricultural, forestry and fishery workers	
ช่างฝีมือ และผู้ปฏิบัติงานที่เกี่ยวข้อง	2,733	79	287	361	399	441	361	299	235	135	73	36	27	Craft and related trades workers	
ผู้ควบคุมเครื่องจักรโรงงานและเครื่องจักร และผู้ปฏิบัติงานด้านการประกอบ	7,488	370	1,199	1,716	1,478	1,253	803	393	171	70	20	8	7	Plant and machine operators and assemblers	
ผู้ประกอบการอาชีพงานพื้นฐาน	8,443	376	739	998	1,037	1,104	1,204	1,110	790	572	268	129	117	Elementary occupations	
ทหาร	2	-	-	2	-	-	-	-	-	-	-	-	-	Armed forces occupations	
ทำงานแต่ไม่ทราบอาชีพ	5,158	65	584	973	885	794	665	458	352	210	115	53	4	Work but unknown occupation	
ไม่ทราบ	7,740	-	779	1,587	1,573	1,062	891	746	677	426	-	-	-	Unknown	

ตารางที่ 14 ประชากรอายุ 15 ปีขึ้นไปทำงานในรอบปี จำแนกตามหมวดอาชีพ กลุ่มอายุ เพศ และเขตการปกครอง (ต่อ)

Table 14 Usually economically active population 15 years of age and over by occupation, age group, sex and area (Contd.)

หมวดอาชีพ เพศ และเขตการปกครอง	รวม Total	กลุ่มอายุ Age group													Major occupation group, sex and area
		15 - 19	20 - 24	25 - 29	30 - 34	35 - 39	40 - 44	45 - 49	50 - 54	55 - 59	60 - 64	65 - 69	70 ขึ้นไป and over		
นอกเขตเทศบาล	408,280	37,177	34,129	39,479	41,898	42,372	43,258	39,864	33,099	26,576	21,025	15,644	33,759	Non-municipal area	
ไม่ทำงาน	111,735	29,227	10,198	4,397	3,824	3,799	3,945	4,110	4,965	5,566	7,900	7,691	26,111	Not work	
ทำงาน	280,074	7,951	21,994	32,125	35,408	36,281	37,251	33,912	26,660	19,766	13,126	7,953	7,647	Work	
ผู้จัดการ ข้าราชการระดับอาวุโส และผู้บัญญัติกฎหมาย	3,928	36	111	287	475	555	712	657	493	331	134	77	58	Managers	
ผู้ประกอบการวิชาชีพด้านต่าง ๆ	7,755	36	591	1,373	1,387	957	743	971	985	577	90	19	25	Professionals	
เจ้าหน้าที่เทคนิค และผู้ประกอบการวิชาชีพ ที่เกี่ยวข้องกับด้านต่าง ๆ	3,313	53	421	796	682	513	368	253	128	52	34	4	9	Technicians and associate professionals	
เสมียน	4,609	66	682	1,243	1,051	621	457	256	139	64	21	6	4	Clerical support workers	
พนักงานบริการ และผู้จำหน่ายสินค้า	33,315	838	1,875	2,780	3,595	4,505	4,871	4,662	3,827	2,718	1,739	1,007	899	Service and sales workers	
ผู้ปฏิบัติงานที่มีฝีมือด้านการเกษตร ป่าไม้ และการประมง	94,585	1,964	3,894	5,411	7,420	9,845	12,700	13,621	11,734	9,989	7,720	4,990	5,298	Skilled agricultural, forestry and fishery workers	
ช่างฝีมือ และผู้ปฏิบัติงานที่เกี่ยวข้อง	16,468	618	1,667	2,436	2,589	2,454	2,309	1,723	1,229	697	407	198	141	Craft and related trades workers	
ผู้ควบคุมเครื่องจักรโรงงานและเครื่องจักร และผู้ปฏิบัติงานด้านการประกอบ	28,710	1,286	3,847	5,357	5,352	4,775	3,654	2,218	1,202	589	253	99	80	Plant and machine operators and assemblers	
ผู้ประกอบการอาชีพงานพื้นฐาน	62,889	2,738	5,984	7,997	8,683	8,504	8,403	7,172	5,258	3,714	2,127	1,210	1,099	Elementary occupations	
ทหาร	1,172	14	94	137	156	122	99	290	200	51	3	2	2	Armed forces occupations	
ทำงานแต่ไม่ทราบอาชีพ	23,329	302	2,828	4,307	4,018	3,431	2,934	2,088	1,466	983	598	340	34	Work but unknown occupation	
ไม่ทราบ	16,471	-	1,937	2,957	2,666	2,292	2,061	1,842	1,474	1,244	-	-	-	Unknown	

ตารางที่ 14 ประชากรอายุ 15 ปีขึ้นไปทำงานในรอบปี จำแนกตามหมวดอาชีพ กลุ่มอายุ เพศ และเขตการปกครอง (ต่อ)

Table 14 Usually economically active population 15 years of age and over by occupation, age group, sex and area (Contd.)

หมวดอาชีพ เพศ และเขตการปกครอง	รวม Total	กลุ่มอายุ Age group													Major occupation group, sex and area
		15 - 19	20 - 24	25 - 29	30 - 34	35 - 39	40 - 44	45 - 49	50 - 54	55 - 59	60 - 64	65 - 69	70 ขึ้นไป and over		
ชาย	200,672	19,183	17,812	20,061	21,239	20,775	21,431	19,659	15,999	12,653	9,954	7,317	14,588	Male	
ไม่ทำงาน	44,280	14,232	4,585	1,649	1,264	1,094	1,118	1,129	1,407	1,721	2,914	2,930	10,235	Not work	
ทำงาน	148,023	4,951	12,188	16,971	18,594	18,465	19,239	17,634	13,845	10,356	7,040	4,388	4,353	Work	
ผู้จัดการ ข้าราชการระดับอาวุโส และผู้บัญชาตติกาหมาย	2,701	20	72	156	277	390	485	461	373	267	100	65	35	Managers	
ผู้ประกอบการวิชาชีพด้านต่าง ๆ	2,635	16	150	404	400	347	270	348	359	257	51	11	23	Professionals	
เจ้าหน้าที่เทคนิค และผู้ประกอบการวิชาชีพ ที่เกี่ยวข้องกับด้านต่าง ๆ	1,185	21	109	247	181	210	179	117	61	26	27	1	5	Technicians and associate professionals	
เสมียน	1,329	24	166	234	269	194	193	114	82	36	14	1	2	Clerical support workers	
พนักงานบริการ และผู้จำหน่ายสินค้า	13,229	383	739	1,081	1,425	1,722	1,862	1,790	1,581	1,169	681	399	397	Service and sales workers	
ผู้ปฏิบัติงานที่มีฝีมือด้านการเกษตร ป่าไม้ และการประมง	52,787	1,358	2,609	3,387	4,358	5,427	6,736	7,319	6,133	5,246	4,200	2,859	3,153	Skilled agricultural, forestry and fishery workers	
ช่างฝีมือ และผู้ปฏิบัติงานที่เกี่ยวข้อง	10,622	432	1,152	1,652	1,688	1,546	1,425	1,020	765	466	264	134	76	Craft and related trades workers	
ผู้ควบคุมเครื่องจักรโรงงานและเครื่องจักร และผู้ปฏิบัติงานด้านการประกอบ	17,096	734	2,213	3,064	3,053	2,612	2,246	1,454	887	479	214	82	56	Plant and machine operators and assemblers	
ผู้ประกอบการอาชีพงานพื้นฐาน	33,630	1,741	3,406	4,451	4,852	4,239	4,320	3,691	2,681	1,871	1,154	636	588	Elementary occupations	
ทหาร	1,111	14	91	123	138	121	91	289	191	49	3	2	-	Armed forces occupations	
ทำงานแต่ไม่ทราบอาชีพ	11,698	206	1,481	2,172	1,953	1,656	1,431	1,031	731	489	332	197	17	Work but unknown occupation	
ไม่ทราบ	8,370	-	1,039	1,441	1,381	1,215	1,075	896	747	576	-	-	-	Unknown	

ตารางที่ 14 ประชากรอายุ 15 ปีขึ้นไปทำงานในรอบปี จำแนกตามหมวดอาชีพ กลุ่มอายุ เพศ และเขตการปกครอง (ต่อ)

Table 14 Usually economically active population 15 years of age and over by occupation, age group, sex and area (Contd.)

หมวดอาชีพ เพศ และเขตการปกครอง	รวม Total	กลุ่มอายุ Age group												Major occupation group, sex and area
		15 - 19	20 - 24	25 - 29	30 - 34	35 - 39	40 - 44	45 - 49	50 - 54	55 - 59	60 - 64	65 - 69	70 ขึ้นไป and over	
หญิง	207,608	17,994	16,317	19,418	20,659	21,598	21,826	20,205	17,100	13,923	11,071	8,326	19,171	Female
ไม่ทำงาน	67,455	14,994	5,613	2,748	2,560	2,705	2,827	2,981	3,558	3,845	4,985	4,762	15,877	Not work
ทำงาน	132,051	3,000	9,806	15,154	16,814	17,816	18,012	16,279	12,815	9,410	6,086	3,565	3,294	Work
ผู้จัดการ ข้าราชการระดับอาวุโส และผู้บัญชาตติกาหมาย	1,227	16	40	132	198	165	226	196	120	64	35	12	23	Managers
ผู้ประกอบการวิชาชีพด้านต่าง ๆ	5,119	20	441	969	988	611	473	624	626	320	39	8	1	Professionals
เจ้าหน้าที่เทคนิค และผู้ประกอบการวิชาชีพ ที่เกี่ยวข้องกับด้านต่าง ๆ	2,128	32	311	550	501	303	189	136	67	26	7	3	4	Technicians and associate professionals
เสมียน	3,280	42	517	1,010	782	427	264	142	56	28	6	5	1	Clerical support workers
พนักงานบริการ และผู้จำหน่ายสินค้า	20,087	454	1,136	1,699	2,170	2,783	3,009	2,871	2,247	1,550	1,058	608	502	Service and sales workers
ผู้ปฏิบัติงานที่มีฝีมือด้านการเกษตร ป่าไม้ และการประมง	41,799	606	1,284	2,024	3,063	4,417	5,964	6,302	5,600	4,742	3,520	2,130	2,145	Skilled agricultural, forestry and fishery workers
ช่างฝีมือ และผู้ปฏิบัติงานที่เกี่ยวข้อง	5,846	186	515	784	901	908	884	703	464	230	143	64	65	Craft and related trades workers
ผู้ควบคุมเครื่องจักรโรงงานและเครื่องจักร และผู้ปฏิบัติงานด้านการประกอบ	11,615	552	1,633	2,292	2,298	2,163	1,408	763	315	110	39	17	24	Plant and machine operators and assemblers
ผู้ประกอบการอาชีพงานพื้นฐาน	29,259	997	2,578	3,546	3,831	4,264	4,083	3,481	2,577	1,843	974	574	510	Elementary occupations
ทหาร	61	-	3	14	19	1	8	2	9	2	-	-	2	Armed forces occupations
ทำงานแต่ไม่ทราบอาชีพ	11,631	96	1,347	2,134	2,065	1,775	1,503	1,057	735	494	266	142	17	Work but unknown occupation
ไม่ทราบ	8,102	-	898	1,516	1,285	1,076	987	945	727	668	-	-	-	Unknown

ตารางที่ 15 ประชากรอายุ 15 ปีขึ้นไปทำงานในรอบปี จำแนกตามหมวดอุตสาหกรรม กลุ่มอายุ เพศ และเขตการปกครอง

Table 15 Usually economically active population 15 years of age and over by industry, age group, sex and area

หมวดอุตสาหกรรม เพศ และเขตการปกครอง	รวม Total	กลุ่มอายุ Age group												Major industry group, sex and area
		15 - 19	20 - 24	25 - 29	30 - 34	35 - 39	40 - 44	45 - 49	50 - 54	55 - 59	60 - 64	65 - 69	70 ขึ้นไป and over	
ยอดรวม	383,557	10,847	31,444	47,345	49,797	49,835	50,725	45,046	36,100	26,077	16,859	9,932	9,549	Total
เกษตรกรรม การป่าไม้ และการประมง	118,989	2,804	5,407	7,473	9,827	12,529	16,007	16,758	14,569	12,147	9,415	5,903	6,150	Agriculture, forestry and fishing
การทำเหมืองแร่ และเหมืองหิน	90	1	1	13	17	10	15	12	6	3	7	2	4	Mining and quarrying
การผลิต	103,341	3,917	15,188	22,557	19,927	15,905	11,661	6,738	3,721	1,963	979	486	298	Manufacturing
การไฟฟ้า ก๊าซ ไอน้ำ และระบบปรับอากาศ	1,988	18	153	222	222	187	258	264	411	211	25	12	4	Electricity, gas, steam and air conditioning supply
การจัดหาน้ำ การจัดการ และการบำบัดน้ำเสีย ของเสีย และสิ่งปฏิกูล	570	7	34	71	81	77	56	107	73	35	18	10	2	Water supply; sewerage, waste management and remediation activities
การก่อสร้าง	9,273	307	523	718	971	1,210	1,510	1,436	1,122	764	416	220	77	Construction
การขายส่งและการขายปลีก การซ่อมยานยนต์และจักรยานยนต์	45,464	1,245	3,213	4,586	5,267	5,858	6,163	5,758	4,647	3,381	2,357	1,475	1,513	Wholesale and retail trade; repair of motor vehicles motorcycles
การขนส่ง และสถานที่เก็บสินค้า	9,053	153	516	1,021	1,190	1,502	1,450	1,252	958	549	288	101	74	Transportation and storage
ที่พักแรมและบริการด้านอาหาร	14,973	446	925	1,319	1,627	2,005	2,266	2,075	1,657	1,254	778	375	246	Accommodation and food service activities
ข้อมูลข่าวสารและการสื่อสาร	936	15	121	230	159	125	143	79	34	19	11	-	-	Information and communication
กิจกรรมทางการเงินและการประกันภัย	1,744	2	135	345	306	261	300	172	128	73	14	3	4	Financial and insurance activities
กิจกรรมอสังหาริมทรัพย์	274	3	15	28	46	29	19	42	33	20	22	8	10	Real estate activities
กิจกรรมทางวิชาชีพ วิทยาศาสตร์ และเทคนิค	982	14	71	146	152	116	118	129	93	79	43	17	5	Professional, scientific and technical activities
กิจกรรมการบริหาร และการบริการสนับสนุน	2,274	57	120	212	228	322	402	283	331	190	73	43	14	Administrative and support service activities
การบริหารราชการ การป้องกันประเทศ และการประกันสังคมภาคบังคับ	12,341	48	600	1,322	1,788	1,685	1,955	2,035	1,599	939	254	75	40	Public administration and defence; compulsory social security
การศึกษา	9,353	25	402	1,214	1,251	1,033	926	1,414	1,767	1,067	175	37	41	Education
กิจกรรมด้านสุขภาพและงานสังคมสงเคราะห์	4,215	40	396	691	807	655	514	492	377	157	36	27	21	Human health and social work activities
ศิลปะ ความบันเทิง และนันทนาการ	1,622	65	146	257	267	207	228	176	142	70	39	9	17	Arts, entertainment and recreation
กิจกรรมบริการด้านอื่น ๆ	32,578	940	2,483	3,950	4,582	4,893	5,224	3,529	2,329	1,795	1,213	827	812	Other service activities
กิจกรรมการจ้างงานในครัวเรือนส่วนบุคคล กิจกรรมการผลิตสินค้าและบริการ ที่ทำขึ้นเองเพื่อใช้ในครัวเรือน ซึ่งไม่สามารถ จำแนกกิจกรรมได้อย่างชัดเจน	12,828	737	952	853	986	1,139	1,416	2,184	2,051	1,330	675	292	215	Activities of households as employers; undifferentiated goods and services-producing activities of households for own use
กิจกรรมขององค์การระหว่างประเทศ และภาคีสมาชิก	5	-	-	4	-	-	-	-	1	-	-	-	-	Activities of extraterritorial organizations and bodies
ไม่ทราบ	663	2	41	111	99	87	95	110	51	31	21	11	3	Unknown

ตารางที่ 15 ประชากรอายุ 15 ปีขึ้นไปที่ทำงานในรอบปี จำแนกตามหมวดอุตสาหกรรม กลุ่มอายุ เพศ และเขตการปกครอง (ต่อ)

Table 15 Usually economically active population 15 years of age and over by industry, age group, sex and area (Contd.)

หมวดอุตสาหกรรม เขต และเขตการปกครอง	รวม Total	กลุ่มอายุ Age group												Major industry group, sex and area
		15 - 19	20 - 24	25 - 29	30 - 34	35 - 39	40 - 44	45 - 49	50 - 54	55 - 59	60 - 64	65 - 69	70 ขึ้นไป and over	
ชาย	201,779	6,551	17,214	25,267	26,181	25,293	25,968	23,209	18,688	13,598	9,041	5,429	5,340	Male
เกษตรกรรม การป่าไม้ และการประมง	66,872	1,916	3,582	4,726	5,820	6,939	8,601	9,019	7,688	6,367	5,121	3,400	3,693	Agriculture, forestry and fishing
การทำเหมืองแร่ และเหมืองหิน	55	1	1	8	11	-	8	10	4	2	7	-	2	Mining and quarrying
การผลิต	51,932	2,152	8,097	12,028	10,187	7,355	5,505	3,103	1,661	953	517	253	121	Manufacturing
การไฟฟ้า ก๊าซ ไอน้ำ และระบบปรับอากาศ	1,502	14	92	148	155	135	210	205	337	171	23	7	4	Electricity, gas, steam and air conditioning supply
การจัดหาน้ำ การจัดการ และการบำบัดน้ำเสีย ของเสีย และสิ่งปฏิกูล	383	5	29	47	52	46	36	74	56	22	9	6	2	Water supply; sewerage, waste management and remediation activities
การก่อสร้าง	7,426	256	400	532	739	921	1,198	1,151	926	666	377	187	72	Construction
การขายส่งและการขายปลีก การซ่อมยานยนต์และจักรยานยนต์	19,973	728	1,572	2,213	2,478	2,637	2,532	2,312	1,887	1,419	959	611	625	Wholesale and retail trade; repair of motor vehicles motorcycles
การขนส่ง และสถานที่เก็บสินค้า	7,940	136	425	826	1,021	1,341	1,277	1,108	865	511	275	96	58	Transportation and storage
ที่พักแรมและบริการด้านอาหาร	5,180	172	360	407	656	751	711	623	546	428	284	145	97	Accommodation and food service activities
ข้อมูลข่าวสารและการสื่อสาร	481	2	54	107	89	71	71	39	25	14	9	-	-	Information and communication
กิจกรรมทางการเงินและการประกันภัย	701	-	32	93	112	133	112	88	71	49	7	-	3	Financial and insurance activities
กิจกรรมอสังหาริมทรัพย์	147	1	12	13	20	13	7	30	17	11	11	6	7	Real estate activities
กิจกรรมทางวิชาชีพ วิทยาศาสตร์ และเทคนิค	457	7	21	30	72	49	58	71	58	51	28	8	3	Professional, scientific and technical activities
กิจกรรมการบริหาร และการบริการสนับสนุน	1,576	41	67	129	167	212	274	214	237	140	57	31	7	Administrative and support service activities
การบริหารราชการ การป้องกันประเทศ และการประกันสังคมภาคบังคับ	7,994	30	329	636	917	1,035	1,350	1,481	1,213	718	195	61	30	Public administration and defence; compulsory social security
การศึกษา	3,095	8	91	324	320	314	294	520	640	449	88	22	26	Education
กิจกรรมด้านสุขภาพและงานสังคมสงเคราะห์	1,003	4	62	139	172	138	151	109	127	69	18	6	8	Human health and social work activities
ศิลปะ ความบันเทิง และนันทนาการ	728	24	62	123	112	79	107	82	74	21	23	6	15	Arts, entertainment and recreation
กิจกรรมบริการด้านอื่น ๆ	17,699	574	1,367	2,187	2,473	2,486	2,692	1,848	1,386	1,058	725	429	474	Other service activities
กิจกรรมการจ้างงานในครัวเรือนส่วนบุคคล กิจกรรมการผลิตสินค้าและบริการ ที่ทำขึ้นเองเพื่อใช้ในครัวเรือน ซึ่งไม่สามารถ จำแนกกิจกรรมได้อย่างชัดเจน	6,331	481	545	508	567	602	722	1,071	841	458	294	149	93	Activities of households as employers; undifferentiated goods and services-producing activities of households for own use
กิจกรรมขององค์การระหว่างประเทศ และภาคีสมาชิก	-	-	-	-	-	-	-	-	-	-	-	-	-	Activities of extraterritorial organizations and bodies
ไม่ทราบ	305	-	13	40	43	39	51	49	29	22	13	7	-	Unknown

ตารางที่ 15 ประชากรอายุ 15 ปีขึ้นไปทำงานในรอบปี จำแนกตามหมวดอุตสาหกรรม กลุ่มอายุ เพศ และเขตการปกครอง (ต่อ)

Table 15 Usually economically active population 15 years of age and over by industry, age group, sex and area (Contd.)

หมวดอุตสาหกรรม เพศ และเขตการปกครอง	รวม Total	กลุ่มอายุ Age group												Major industry group, sex and area
		15 - 19	20 - 24	25 - 29	30 - 34	35 - 39	40 - 44	45 - 49	50 - 54	55 - 59	60 - 64	65 - 69	70 ขึ้นไป and over	
หญิง	181,778	4,296	14,229	22,078	23,616	24,542	24,757	21,837	17,412	12,479	7,818	4,503	4,210	Female
เกษตรกรรม การป่าไม้ และการประมง	52,117	889	1,825	2,747	4,007	5,590	7,406	7,739	6,881	5,780	4,294	2,503	2,457	Agriculture, forestry and fishing
การทำเหมืองแร่ และเหมืองหิน	35	-	-	5	5	10	7	2	2	1	-	2	1	Mining and quarrying
การผลิต	51,409	1,765	7,091	10,529	9,739	8,551	6,156	3,635	2,060	1,010	462	233	177	Manufacturing
การไฟฟ้า ก๊าซ ไอน้ำ และระบบปรับอากาศ	486	5	61	74	67	53	47	59	74	40	2	5	-	Electricity, gas, steam and air conditioning supply
การจัดหาน้ำ การจัดการ และการบำบัดน้ำเสีย ของเสีย และสิ่งปฏิกูล	187	2	5	24	29	31	20	33	17	13	9	4	-	Water supply; sewerage, waste management and remediation activities
การก่อสร้าง	1,848	51	123	186	232	289	311	285	196	98	39	33	4	Construction
การขายส่งและการขายปลีก การซ่อมยานยนต์และจักรยานยนต์	25,492	517	1,641	2,374	2,789	3,221	3,631	3,446	2,760	1,962	1,398	864	888	Wholesale and retail trade; repair of motor vehicles motorcycles
การขนส่ง และสถานที่เก็บสินค้า	1,113	17	91	194	169	161	173	144	93	37	13	5	16	Transportation and storage
ที่พักแรมและบริการด้านอาหาร	9,792	274	565	912	971	1,255	1,555	1,452	1,110	826	494	230	149	Accommodation and food service activities
ข้อมูลข่าวสารและการสื่อสาร	455	12	67	122	70	54	72	40	9	5	2	-	-	Information and communication
กิจกรรมทางการเงินและการประกันภัย	1,043	2	103	252	194	128	188	84	57	24	7	3	1	Financial and insurance activities
กิจกรรมอสังหาริมทรัพย์	128	1	3	14	26	16	12	12	16	9	11	2	4	Real estate activities
กิจกรรมทางวิชาชีพ วิทยาศาสตร์ และเทคนิค	526	7	50	115	80	67	60	58	35	29	15	8	2	Professional, scientific and technical activities
กิจกรรมการบริหาร และการบริการสนับสนุน	698	16	53	84	61	110	127	69	94	50	16	12	7	Administrative and support service activities
การบริหารราชการ การป้องกันประเทศ และการประกันสังคมภาคบังคับ	4,347	18	271	686	871	650	605	554	386	221	59	15	10	Public administration and defence; compulsory social security
การศึกษา	6,258	16	311	890	931	720	632	894	1,127	619	87	16	15	Education
กิจกรรมด้านสุขภาพและงานสังคมสงเคราะห์	3,212	37	334	552	635	517	363	383	250	88	18	22	14	Human health and social work activities
ศิลปะ ความบันเทิง และนันทนาการ	894	42	84	134	156	128	122	93	68	48	16	2	2	Arts, entertainment and recreation
กิจกรรมบริการด้านอื่น ๆ	14,879	365	1,116	1,763	2,109	2,408	2,533	1,681	943	736	488	398	338	Other service activities
กิจกรรมการจ้างงานในครัวเรือนส่วนบุคคล กิจกรรมการผลิตสินค้าและบริการ ที่ทำขึ้นเองเพื่อใช้ในครัวเรือน ซึ่งไม่สามารถ จำแนกกิจกรรมได้อย่างชัดเจน	6,497	255	407	344	419	537	694	1,112	1,210	872	381	143	122	Activities of households as employers; undifferentiated goods- and services-producing activities of households for own use
กิจกรรมขององค์การระหว่างประเทศ และภาคีสมาชิก	5	-	-	4	-	-	-	-	1	-	-	-	-	Activities of extraterritorial organizations and bodies
ไม่ทราบ	358	2	27	71	57	49	44	61	22	9	8	5	3	Unknown

ตารางที่ 15 ประชากรอายุ 15 ปีขึ้นไปที่ทำงานในรอบปี จำแนกตามหมวดอุตสาหกรรม กลุ่มอายุ เพศ และเขตการปกครอง (ต่อ)

Table 15 Usually economically active population 15 years of age and over by industry, age group, sex and area (Contd.)

หมวดอุตสาหกรรม เพศ และเขตการปกครอง	รวม Total	กลุ่มอายุ Age group												Major industry group, sex and area
		15 - 19	20 - 24	25 - 29	30 - 34	35 - 39	40 - 44	45 - 49	50 - 54	55 - 59	60 - 64	65 - 69	70 ขึ้นไป and over	
ในเขตเทศบาล	103,483	2,896	9,450	15,220	14,389	13,554	13,474	11,134	9,440	6,311	3,734	1,980	1,902	Municipal area
เกษตรกรรม การป่าไม้ และการประมง	13,993	286	658	905	1,149	1,413	1,958	1,860	1,806	1,420	1,205	680	651	Agriculture, forestry and fishing
การทำเหมืองแร่ และเหมืองหิน	33	-	-	7	4	4	9	5	2	2	-	-	-	Mining and quarrying
การผลิต	36,423	1,347	5,321	8,683	7,054	5,314	3,888	2,221	1,327	711	307	157	92	Manufacturing
การไฟฟ้า ก๊าซ ไอน้ำ และระบบปรับอากาศ	1,101	6	53	86	81	74	123	152	331	171	16	6	2	Electricity, gas, steam and air conditioning supply
การจัดหาน้ำ การจัดการ และการบำบัดน้ำเสีย ของเสีย และสิ่งปฏิกูล	276	-	8	38	23	41	29	64	39	21	9	4	2	Water supply; sewerage, waste management and remediation activities
การก่อสร้าง	2,916	86	185	245	317	374	462	445	333	249	138	61	20	Construction
การขายส่งและการขายปลีก การซ่อมยานยนต์และจักรยานยนต์	16,530	448	1,174	1,692	1,816	1,978	2,163	2,010	1,716	1,292	942	571	725	Wholesale and retail trade; repair of motor vehicles motorcycles
การขนส่ง และสถานที่เก็บสินค้า	2,921	40	156	325	350	510	444	386	378	169	114	32	17	Transportation and storage
ที่พักแรมและบริการด้านอาหาร	6,361	206	431	594	632	805	1,017	871	689	494	340	153	129	Accommodation and food service activities
ข้อมูลข่าวสารและการสื่อสาร	392	-	71	109	75	44	46	18	12	13	2	-	-	Information and communication
กิจกรรมทางการเงินและการประกันภัย	745	-	43	127	112	117	142	79	73	43	7	-	2	Financial and insurance activities
กิจกรรมอสังหาริมทรัพย์	111	1	6	11	15	7	8	11	18	10	11	6	7	Real estate activities
กิจกรรมทางวิชาชีพ วิทยาศาสตร์ และเทคนิค	324	13	24	39	68	33	43	49	22	20	9	-	3	Professional, scientific and technical activities
กิจกรรมการบริหาร และการบริการสนับสนุน	854	17	55	66	59	127	181	100	129	83	16	20	2	Administrative and support service activities
การบริหารราชการ การป้องกันประเทศ และการประกันสังคมภาคบังคับ	4,316	11	208	448	533	598	713	704	606	361	99	18	17	Public administration and defence; compulsory social security
การศึกษา	3,660	6	119	417	466	418	364	544	767	477	55	9	18	Education
กิจกรรมด้านสุขภาพและงานสังคมสงเคราะห์	1,689	15	129	255	273	311	239	205	147	65	17	13	19	Human health and social work activities
ศิลปะ ความบันเทิง และนันทนาการ	868	49	85	146	167	108	112	74	71	30	15	5	7	Arts, entertainment and recreation
กิจกรรมบริการด้านอื่น ๆ	7,146	186	519	801	931	1,014	1,232	839	576	420	299	179	150	Other service activities
กิจกรรมการจ้างงานในครัวเรือนส่วนบุคคล กิจกรรมการผลิตสินค้าและบริการ ที่ทำขึ้นเองเพื่อใช้ในครัวเรือน ซึ่งไม่สามารถ จำแนกกิจกรรมได้อย่างชัดเจน	2,545	177	178	168	209	227	265	463	387	249	125	62	35	Activities of households as employers; undifferentiated goods and services-producing activities of households for own use
กิจกรรมขององค์กรระหว่างประเทศ และภาคีสมาชิก	2	-	-	2	-	-	-	-	-	-	-	-	-	Activities of extraterritorial organizations and bodies
ไม่ทราบ	275	2	25	55	55	35	35	33	11	12	6	4	2	Unknown

ตารางที่ 15 ประชากรอายุ 15 ปีขึ้นไปทำงานในรอบปี จำแนกตามหมวดอุตสาหกรรม กลุ่มอายุ เพศ และเขตการปกครอง (ต่อ)

Table 15 Usually economically active population 15 years of age and over by industry, age group, sex and area (Contd.)

หมวดอุตสาหกรรม เพศ และเขตการปกครอง	รวม Total	กลุ่มอายุ Age group												Major industry group, sex and area
		15 - 19	20 - 24	25 - 29	30 - 34	35 - 39	40 - 44	45 - 49	50 - 54	55 - 59	60 - 64	65 - 69	70 ขึ้นไป and over	
ชาย	53,756	1,600	5,027	8,296	7,587	6,828	6,729	5,576	4,843	3,242	2,001	1,041	986	Male
เกษตรกรรม การป่าไม้ และการประมง	8,067	191	401	624	697	823	1,091	1,030	959	737	673	408	433	Agriculture, forestry and fishing
การทำเหมืองแร่ และเหมืองหิน	15	-	-	2	4	-	4	4	-	2	-	-	-	Mining and quarrying
การผลิต	19,235	730	2,909	4,996	3,771	2,550	1,916	1,065	626	372	157	96	46	Manufacturing
การไฟฟ้า ก๊าซ ไอน้ำ และระบบปรับอากาศ	837	4	32	53	51	45	100	118	274	138	14	5	2	Electricity, gas, steam and air conditioning supply
การจัดหาน้ำ การจัดการ และการบำบัดน้ำเสีย ของเสีย และสิ่งปฏิกูล	173	-	6	21	12	21	21	43	27	13	4	4	2	Water supply; sewerage, waste management and remediation activities
การก่อสร้าง	2,333	74	136	179	254	299	371	351	265	213	123	47	20	Construction
การขายส่งและการขายปลีก การซ่อมยานยนต์และจักรยานยนต์	7,352	261	566	866	937	903	852	810	719	537	392	221	288	Wholesale and retail trade; repair of motor vehicles motorcycles
การขนส่ง และสถานที่เก็บสินค้า	2,515	35	122	249	298	451	378	334	338	154	112	30	13	Transportation and storage
ที่พักแรมและบริการด้านอาหาร	2,206	83	157	196	260	322	327	275	187	157	141	62	39	Accommodation and food service activities
ข้อมูลข่าวสารและการสื่อสาร	220	-	34	50	51	29	27	12	7	8	2	-	-	Information and communication
กิจกรรมทางการเงินและการประกันภัย	320	-	15	32	42	58	49	38	46	33	5	-	2	Financial and insurance activities
กิจกรรมอสังหาริมทรัพย์	58	1	6	7	4	5	2	5	6	6	7	4	5	Real estate activities
กิจกรรมทางวิชาชีพ วิทยาศาสตร์ และเทคนิค	181	5	11	13	33	14	29	30	18	18	7	-	2	Professional, scientific and technical activities
กิจกรรมการบริหาร และการบริการสนับสนุน	613	10	26	49	47	97	122	72	97	61	13	16	2	Administrative and support service activities
การบริหารราชการ การป้องกันประเทศ และการประกันสังคมภาคบังคับ	2,752	6	113	201	272	349	484	502	446	282	69	14	14	Public administration and defence; compulsory social security
การศึกษา	1,228	3	37	140	143	120	106	202	259	180	25	8	5	Education
กิจกรรมด้านสุขภาพและงานสังคมสงเคราะห์	338	2	27	46	54	45	58	35	36	22	6	2	5	Human health and social work activities
ศิลปะ ความบันเทิง และนันทนาการ	370	11	31	57	64	47	55	41	33	10	9	5	7	Arts, entertainment and recreation
กิจกรรมบริการด้านอื่น ๆ	3,572	93	298	394	444	505	581	377	301	217	186	90	86	Other service activities
กิจกรรมการจ้างงานในครัวเรือนส่วนบุคคล กิจกรรมการผลิตสินค้าและบริการ ที่ทำขึ้นเองเพื่อใช้ในครัวเรือน ซึ่งไม่สามารถ จำแนกกิจกรรมได้อย่างชัดเจน	1,242	89	94	97	129	123	131	221	191	71	52	30	14	Activities of households as employers; undifferentiated goods and services-producing activities of households for own use
กิจกรรมขององค์การระหว่างประเทศ และภาคีสมาชิก	-	-	-	-	-	-	-	-	-	-	-	-	-	Activities of extraterritorial organizations and bodies
ไม่ทราบ	128	-	7	25	22	20	24	12	7	7	2	2	-	Unknown

ตารางที่ 15 ประชากรอายุ 15 ปีขึ้นไปทำงานในรอบปี จำแนกตามหมวดอุตสาหกรรม กลุ่มอายุ เพศ และเขตการปกครอง (ต่อ)

Table 15 Usually economically active population 15 years of age and over by industry, age group, sex and area (Contd.)

หมวดอุตสาหกรรม เขต และเขตการปกครอง	รวม Total	กลุ่มอายุ Age group												Major industry group, sex and area
		15 - 19	20 - 24	25 - 29	30 - 34	35 - 39	40 - 44	45 - 49	50 - 54	55 - 59	60 - 64	65 - 69	70 ขึ้นไป and over	
หญิง	49,727	1,296	4,423	6,924	6,802	6,726	6,745	5,558	4,597	3,069	1,732	938	915	Female
เกษตรกรรม การป่าไม้ และการประมง	5,926	95	258	282	453	590	867	830	847	683	532	272	218	Agriculture, forestry and fishing
การทำเหมืองแร่ และเหมืองหิน	18	-	-	5	-	4	5	2	2	-	-	-	-	Mining and quarrying
การผลิต	17,188	617	2,412	3,687	3,284	2,764	1,972	1,157	701	339	150	62	46	Manufacturing
การไฟฟ้า ก๊าซ ไอน้ำ และระบบปรับอากาศ	264	2	21	33	30	29	23	34	56	32	2	2	-	Electricity, gas, steam and air conditioning supply
การจัดหาน้ำ การจัดการ และการบำบัดน้ำเสีย ของเสีย และสิ่งปฏิกูล	103	-	2	17	11	20	7	21	12	7	6	-	-	Water supply; sewerage, waste management and remediation activities
การก่อสร้าง	583	12	49	66	63	75	91	95	68	36	14	14	-	Construction
การขายส่งและการขายปลีก การซ่อมยานยนต์และจักรยานยนต์	9,178	187	608	827	879	1,075	1,311	1,201	997	755	551	349	437	Wholesale and retail trade; repair of motor vehicles motorcycles
การขนส่ง และสถานที่เก็บสินค้า	406	5	33	77	51	60	65	52	39	15	2	2	3	Transportation and storage
ที่พักแรมและบริการด้านอาหาร	4,155	123	275	398	372	483	690	596	502	337	199	91	89	Accommodation and food service activities
ข้อมูลข่าวสารและการสื่อสาร	172	-	38	59	25	15	19	6	5	5	-	-	-	Information and communication
กิจกรรมทางการเงินและการประกันภัย	426	-	28	95	70	59	93	42	28	10	2	-	-	Financial and insurance activities
กิจกรรมอสังหาริมทรัพย์	53	-	-	5	11	2	6	5	12	4	4	2	2	Real estate activities
กิจกรรมทางวิชาชีพ วิทยาศาสตร์ และเทคนิค	143	7	14	26	34	19	15	19	3	2	2	-	2	Professional, scientific and technical activities
กิจกรรมการบริหาร และการบริการสนับสนุน	242	7	29	17	12	30	59	28	32	22	3	4	-	Administrative and support service activities
การบริหารราชการ การป้องกันประเทศ และการประกันสังคมภาคบังคับ	1,564	5	95	246	261	250	229	202	159	78	30	4	3	Public administration and defence; compulsory social security
การศึกษา	2,432	2	83	278	323	298	258	342	507	296	30	1	13	Education
กิจกรรมด้านสุขภาพและงานสังคมสงเคราะห์	1,351	13	102	209	219	266	181	170	111	43	12	11	14	Human health and social work activities
ศิลปะ ความบันเทิง และนันทนาการ	498	38	54	88	103	61	57	33	38	20	5	-	-	Arts, entertainment and recreation
กิจกรรมบริการด้านอื่น ๆ	3,574	93	220	407	487	509	651	462	276	202	113	89	64	Other service activities
กิจกรรมการจ้างงานในครัวเรือนส่วนบุคคล กิจกรรมการผลิตสินค้าและบริการ ที่ทำขึ้นเองเพื่อใช้ในครัวเรือน ซึ่งไม่สามารถ จำแนกกิจกรรมได้อย่างชัดเจน	1,304	88	84	72	80	103	135	242	196	177	73	33	21	Activities of households as employers; undifferentiated goods and services-producing activities of households for own use
กิจกรรมขององค์การระหว่างประเทศ และภาคีสมาชิก	2	-	-	2	-	-	-	-	-	-	-	-	-	Activities of extraterritorial organizations and bodies
ไม่ทราบ	147	2	18	30	33	15	11	21	5	5	3	2	2	Unknown

ตารางที่ 15 ประชากรอายุ 15 ปีขึ้นไปทำงานในรอบปี จำแนกตามหมวดอุตสาหกรรม กลุ่มอายุ เพศ และเขตการปกครอง (ต่อ)

Table 15 Usually economically active population 15 years of age and over by industry, age group, sex and area (Contd.)

หมวดอุตสาหกรรม เพศ และเขตการปกครอง	รวม Total	กลุ่มอายุ Age group												Major industry group, sex and area
		15 - 19	20 - 24	25 - 29	30 - 34	35 - 39	40 - 44	45 - 49	50 - 54	55 - 59	60 - 64	65 - 69	70 ขึ้นไป and over	
นอกเขตเทศบาล	280,074	7,951	21,994	32,125	35,408	36,281	37,251	33,912	26,660	19,766	13,126	7,953	7,647	Non-municipal area
เกษตรกรรม การป่าไม้ และการประมง	104,996	2,519	4,749	6,567	8,678	11,116	14,049	14,898	12,763	10,727	8,210	5,223	5,499	Agriculture, forestry and fishing
การทำเหมืองแร่ และเหมืองหิน	57	1	1	6	13	6	6	7	4	1	7	2	4	Mining and quarrying
การผลิต	66,917	2,570	9,867	13,874	12,872	10,591	7,773	4,517	2,394	1,252	673	328	205	Manufacturing
การไฟฟ้า ก๊าซ ไอน้ำ และระบบปรับอากาศ	887	13	100	136	141	114	135	111	81	40	8	6	2	Electricity, gas, steam and air conditioning supply
การจัดหาน้ำ การจัดการ และการบำบัดน้ำเสีย ของเสีย และสิ่งปฏิกูล	294	7	26	34	58	36	27	43	34	14	9	6	-	Water supply; sewerage, waste management and remediation activities
การก่อสร้าง	6,358	221	338	473	654	836	1,048	991	789	515	278	160	56	Construction
การขายส่งและการขายปลีก การซ่อมยานยนต์และจักรยานยนต์	28,935	797	2,039	2,894	3,450	3,880	3,999	3,748	2,931	2,089	1,415	904	788	Wholesale and retail trade; repair of motor vehicles motorcycles
การขนส่ง และสถานที่เก็บสินค้า	6,132	113	360	695	840	992	1,006	867	580	380	173	69	58	Transportation and storage
ที่พักแรมและบริการด้านอาหาร	8,612	240	493	725	994	1,201	1,249	1,205	968	760	438	222	117	Accommodation and food service activities
ข้อมูลข่าวสารและการสื่อสาร	544	15	50	120	84	81	97	61	22	6	9	-	-	Information and communication
กิจกรรมทางการเงินและการประกันภัย	998	2	92	218	194	144	158	92	55	30	7	3	2	Financial and insurance activities
กิจกรรมอสังหาริมทรัพย์	163	1	9	16	31	22	11	32	15	10	11	2	3	Real estate activities
กิจกรรมทางวิชาชีพ วิทยาศาสตร์ และเทคนิค	658	1	46	107	84	82	75	80	72	60	34	17	1	Professional, scientific and technical activities
กิจกรรมการบริหาร และการบริการสนับสนุน	1,419	40	66	146	168	195	221	183	202	107	57	23	12	Administrative and support service activities
การบริหารราชการ การป้องกันประเทศ และการประกันสังคมภาคบังคับ	8,026	37	392	875	1,255	1,087	1,242	1,331	993	578	155	57	22	Public administration and defence; compulsory social security
การศึกษา	5,693	19	283	797	786	615	561	870	1,000	591	119	29	22	Education
กิจกรรมด้านสุขภาพและงานสังคมสงเคราะห์	2,526	25	267	437	534	344	274	287	230	92	18	14	2	Human health and social work activities
ศิลปะ ความบันเทิง และนันทนาการ	754	17	61	111	101	99	117	102	71	40	25	4	9	Arts, entertainment and recreation
กิจกรรมบริการด้านอื่น ๆ	25,432	753	1,964	3,149	3,651	3,879	3,993	2,690	1,753	1,375	914	648	662	Other service activities
กิจกรรมการจ้างงานในครัวเรือนส่วนบุคคล กิจกรรมการผลิตสินค้าและบริการ ที่ทำขึ้นเองเพื่อใช้ในครัวเรือน ซึ่งไม่สามารถ จำแนกกิจกรรมได้อย่างชัดเจน	10,282	559	774	685	777	912	1,151	1,721	1,664	1,081	550	229	180	Activities of households as employers; undifferentiated goods and services-producing activities of households for own use
กิจกรรมขององค์การระหว่างประเทศ และภาคีสมาชิก	3	-	-	1	-	-	-	-	1	-	-	-	-	Activities of extraterritorial organizations and bodies
ไม่ทราบ	388	-	16	56	44	53	60	77	39	19	15	7	1	Unknown

ตารางที่ 15 ประชากรอายุ 15 ปีขึ้นไปที่ทำงานในรอบปี จำแนกตามหมวดอุตสาหกรรม กลุ่มอายุ เพศ และเขตการปกครอง (ต่อ)

Table 15 Usually economically active population 15 years of age and over by industry, age group, sex and area (Contd.)

หมวดอุตสาหกรรม เขต และเขตการปกครอง	รวม Total	กลุ่มอายุ Age group												Major industry group, sex and area	
		15 - 19	20 - 24	25 - 29	30 - 34	35 - 39	40 - 44	45 - 49	50 - 54	55 - 59	60 - 64	65 - 69	70 ขึ้นไป and over		
ชาย	148,023	4,951	12,188	16,971	18,594	18,465	19,239	17,634	13,845	10,356	7,040	4,388	4,353	Male	
เกษตรกรรม การป่าไม้ และการประมง	58,805	1,725	3,181	4,102	5,123	6,116	7,509	7,990	6,729	5,630	4,448	2,992	3,260	Agriculture, forestry and fishing	
การทำเหมืองแร่ และเหมืองหิน	40	1	1	6	7	-	5	7	4	-	7	-	2	Mining and quarrying	
การผลิต	32,697	1,421	5,188	7,032	6,416	4,804	3,589	2,038	1,035	581	360	157	75	Manufacturing	
การไฟฟ้า ก๊าซ ไอน้ำ และระบบปรับอากาศ	665	10	60	96	104	90	110	86	63	32	8	2	2	Electricity, gas, steam and air conditioning supply	
การจัดหาน้ำ การจัดการ และการบำบัดน้ำเสีย ของเสีย และสิ่งปฏิกูล	210	5	23	26	40	25	15	32	29	9	5	2	-	Water supply; sewerage, waste management and remediation activities	
การก่อสร้าง	5,093	182	265	353	485	622	827	800	661	453	254	140	52	Construction	
การขายส่งและการขายปลีก การซ่อมยานยนต์และจักรยานยนต์	12,621	467	1,006	1,347	1,541	1,735	1,680	1,503	1,168	882	568	389	337	Wholesale and retail trade; repair of motor vehicles motorcycles	
การขนส่ง และสถานที่เก็บสินค้า	5,425	101	303	578	723	890	899	774	527	357	163	66	45	Transportation and storage	
ที่พักแรมและบริการด้านอาหาร	2,974	89	203	211	396	429	384	349	360	271	143	84	58	Accommodation and food service activities	
ข้อมูลข่าวสารและการสื่อสาร	261	2	20	58	38	42	44	27	18	6	7	-	-	Information and communication	
กิจกรรมทางการเงินและการประกันภัย	381	-	17	61	70	75	63	50	25	16	2	-	1	Financial and insurance activities	
กิจกรรมอสังหาริมทรัพย์	88	-	6	6	15	7	5	25	11	5	3	2	1	Real estate activities	
กิจกรรมทางวิชาชีพ วิทยาศาสตร์ และเทคนิค	276	1	10	17	39	34	30	41	40	33	20	8	1	Professional, scientific and technical activities	
กิจกรรมการบริหาร และการบริการสนับสนุน	963	32	42	80	120	114	152	141	140	78	44	15	5	Administrative and support service activities	
การบริหารราชการ การป้องกันประเทศ และการประกันสังคมภาคบังคับ	5,242	24	216	435	645	687	866	979	767	435	126	46	16	Public administration and defence; compulsory social security	
การศึกษา	1,867	5	54	185	178	194	188	318	380	268	63	14	21	Education	
กิจกรรมด้านสุขภาพและงานสังคมสงเคราะห์	665	1	36	93	118	93	93	74	91	47	13	4	2	Human health and social work activities	
ศิลปะ ความบันเทิง และนันทนาการ	357	13	31	66	48	32	52	41	41	12	14	2	7	Arts, entertainment and recreation	
กิจกรรมบริการด้านอื่น ๆ	14,127	481	1,069	1,794	2,029	1,980	2,111	1,471	1,085	841	540	339	387	Other service activities	
กิจกรรมการจ้างงานในครัวเรือนส่วนบุคคล กิจกรรมการผลิตสินค้าและบริการ ที่ทำขึ้นเองเพื่อใช้ในครัวเรือน ซึ่งไม่สามารถ จำแนกกิจกรรมได้อย่างชัดเจน	5,089	392	451	412	438	478	591	850	650	386	242	119	79	Activities of households as employers; undifferentiated goods and services-producing activities of households for own use	
กิจกรรมขององค์การระหว่างประเทศ และภาคีสมาชิก	-	-	-	-	-	-	-	-	-	-	-	-	-	-	Activities of extraterritorial organizations and bodies
ไม่ทราบ	177	-	6	15	21	18	27	37	22	15	11	5	-	Unknown	

ตารางที่ 15 ประชากรอายุ 15 ปีขึ้นไปทำงานในรอบปี จำแนกตามหมวดอุตสาหกรรม กลุ่มอายุ เพศ และเขตการปกครอง (ต่อ)

Table 15 Usually economically active population 15 years of age and over by industry, age group, sex and area (Contd.)

หมวดอุตสาหกรรม เพศ และเขตการปกครอง	รวม Total	กลุ่มอายุ Age group												Major industry group, sex and area
		15 - 19	20 - 24	25 - 29	30 - 34	35 - 39	40 - 44	45 - 49	50 - 54	55 - 59	60 - 64	65 - 69	70 ขึ้นไป and over	
หญิง	132,051	3,000	9,806	15,154	16,814	17,816	18,012	16,279	12,815	9,410	6,086	3,565	3,294	Female
เกษตรกรรม การป่าไม้ และการประมง	46,191	794	1,568	2,465	3,554	5,000	6,539	6,909	6,034	5,097	3,762	2,231	2,239	Agriculture, forestry and fishing
การทำเหมืองแร่ และเหมืองหิน	17	-	-	-	5	6	1	-	-	1	-	2	1	Mining and quarrying
การผลิต	34,221	1,149	4,680	6,842	6,456	5,786	4,184	2,479	1,359	671	313	171	131	Manufacturing
การไฟฟ้า ก๊าซ ไอน้ำ และระบบปรับอากาศ	222	3	40	41	37	24	25	25	17	7	-	3	-	Electricity, gas, steam and air conditioning supply
การจัดหาน้ำ การจัดการ และการบำบัดน้ำเสีย ของเสีย และสิ่งปฏิกูล	83	2	2	8	18	11	13	12	5	5	4	4	-	Water supply; sewerage, waste management and remediation activities
การก่อสร้าง	1,265	39	73	121	169	214	221	190	128	62	24	20	4	Construction
การขายส่งและการขายปลีก การซ่อมยานยนต์และจักรยานยนต์	16,314	330	1,033	1,547	1,909	2,145	2,320	2,245	1,763	1,207	848	515	451	Wholesale and retail trade; repair of motor vehicles motorcycles
การขนส่ง และสถานที่เก็บสินค้า	707	12	57	118	117	102	107	93	53	22	11	2	13	Transportation and storage
ที่พักแรมและบริการด้านอาหาร	5,638	151	290	514	599	772	865	856	608	489	295	138	60	Accommodation and food service activities
ข้อมูลข่าวสารและการสื่อสาร	282	12	30	63	45	39	53	34	4	-	2	-	-	Information and communication
กิจกรรมทางการเงินและการประกันภัย	617	2	75	157	124	69	95	42	29	14	5	3	1	Financial and insurance activities
กิจกรรมอสังหาริมทรัพย์	75	1	3	10	15	14	6	7	4	5	8	-	1	Real estate activities
กิจกรรมทางวิชาชีพ วิทยาศาสตร์ และเทคนิค	383	-	36	90	45	48	45	38	32	27	13	8	-	Professional, scientific and technical activities
กิจกรรมการบริหาร และการบริการสนับสนุน	456	9	24	67	48	80	68	42	61	29	13	8	7	Administrative and support service activities
การบริหารราชการ การป้องกันประเทศ และการประกันสังคมภาคบังคับ	2,784	13	176	440	610	401	376	352	227	143	29	11	7	Public administration and defence; compulsory social security
การศึกษา	3,826	14	229	612	608	422	374	553	620	322	57	15	1	Education
กิจกรรมด้านสุขภาพและงานสังคมสงเคราะห์	1,861	24	231	343	416	252	182	213	139	45	6	10	-	Human health and social work activities
ศิลปะ ความบันเทิง และนันทนาการ	397	4	30	46	53	66	65	60	30	28	10	2	2	Arts, entertainment and recreation
กิจกรรมบริการด้านอื่น ๆ	11,305	273	896	1,356	1,622	1,898	1,882	1,219	668	534	375	309	274	Other service activities
กิจกรรมการจ้างงานในครัวเรือนส่วนบุคคล กิจกรรมการผลิตสินค้าและบริการ ที่ทำขึ้นเองเพื่อใช้ในครัวเรือน ซึ่งไม่สามารถ จำแนกกิจกรรมได้อย่างชัดเจน	5,194	167	323	273	339	434	559	870	1,014	694	308	111	101	Activities of households as employers; undifferentiated goods and services-producing activities of households for own use
กิจกรรมขององค์การระหว่างประเทศ และภาคีสมาชิก	3	-	-	1	-	-	-	-	1	-	-	-	-	Activities of extraterritorial organizations and bodies
ไม่ทราบ	211	-	10	41	23	34	32	40	18	5	4	2	1	Unknown

ตารางที่ 16 ประชากรอายุ 15 ปีขึ้นไปทำงานในรอบปี จำแนกตามสถานภาพการทำงาน กลุ่มอายุ เพศ และเขตการปกครอง

Table 16 Usually economically active population 15 years of age and over by work status, age group, sex and area

กลุ่มอายุ เพศ และเขตการปกครอง	รวม Total	สถานภาพการทำงาน Work status							สมาชิกของ การรวมกลุ่ม Member of producer's cooperatives	ไม่ทราบ Unknown	Age group, sex and area
		นายจ้าง Employer	ผู้ประกอบการ ธุรกิจส่วนตัว โดยไม่มีลูกจ้าง Own account worker	ผู้ช่วยธุรกิจ ในครัวเรือน โดยไม่ได้รับค่าจ้าง Unpaid family worker	ลูกจ้าง รัฐบาล Government employee	ลูกจ้าง รัฐวิสาหกิจ Government enterprise	เอกชน Private employee				
ยอดรวม	383,557	8,675	126,809	33,313	25,091	3,652	185,904	93	19	Total	
15 - 19	10,847	65	1,403	1,256	98	52	7,973	-	-	15 - 19	
20 - 24	31,444	256	3,531	2,605	1,460	215	23,366	11	-	20 - 24	
25 - 29	47,345	470	6,480	3,107	3,118	456	33,703	11	-	25 - 29	
30 - 34	49,797	749	9,770	3,739	3,682	442	31,402	13	2	30 - 34	
35 - 39	49,835	1,082	13,877	3,978	3,139	441	27,312	7	-	35 - 39	
40 - 44	50,725	1,350	18,001	4,279	3,269	503	23,301	19	3	40 - 44	
45 - 49	45,046	1,298	18,873	4,147	3,824	534	16,356	9	5	45 - 49	
50 - 54	36,100	1,066	16,764	3,366	3,615	587	10,696	4	2	50 - 54	
55 - 59	26,077	797	14,182	2,693	2,213	338	5,844	8	2	55 - 59	
60 - 64	16,859	748	10,554	1,882	461	41	3,167	5	2	60 - 64	
65 - 69	9,932	382	6,600	1,139	135	27	1,641	7	2	65 - 69	
70 ขึ้นไป	9,549	413	6,775	1,122	77	16	1,144	-	2	70 and over	

ตารางที่ 16 ประชากรอายุ 15 ปีขึ้นไปทำงานในรอบปี จำแนกตามสถานภาพการทำงาน กลุ่มอายุ เพศ และเขตการปกครอง (ต่อ)

Table 16 Usually economically active population 15 years of age and over by work status, age group, sex and area (Contd.)

กลุ่มอายุ เพศ และเขตการปกครอง	รวม Total	สถานภาพการทำงาน Work status								Age group, sex and area
		นายจ้าง Employer	ผู้ประกอบการ ธุรกิจส่วนตัว โดยไม่มีลูกจ้าง Own account worker	ผู้ช่วยธุรกิจ ในครัวเรือน โดยไม่ได้รับค่าจ้าง Unpaid family worker	ลูกจ้าง Employee			สมาชิกของ การรวมกลุ่ม Member of producer's cooperatives	ไม่ทราบ Unknown	
					รัฐบาล Government employee	รัฐวิสาหกิจ Government enterprise	เอกชน Private employee			
ชาย	201,779	5,313	69,864	11,699	12,828	2,404	99,607	48	16	Male
15 - 19	6,551	43	919	818	63	23	4,685	-	-	15 - 19
20 - 24	17,214	162	2,058	1,561	692	113	12,622	6	-	20 - 24
25 - 29	25,267	262	3,681	1,674	1,299	254	18,090	7	-	25 - 29
30 - 34	26,181	449	5,470	1,718	1,533	259	16,748	5	-	30 - 34
35 - 39	25,293	641	7,366	1,499	1,528	273	13,981	5	-	35 - 39
40 - 44	25,968	827	9,386	1,197	1,866	313	12,366	8	3	40 - 44
45 - 49	23,209	846	10,215	990	2,128	382	8,639	5	5	45 - 49
50 - 54	18,688	671	8,931	750	1,990	457	5,888	2	-	50 - 54
55 - 59	13,598	487	7,825	548	1,281	267	3,183	4	2	55 - 59
60 - 64	9,041	447	6,000	384	306	36	1,864	2	2	60 - 64
65 - 69	5,429	239	3,897	249	89	16	934	4	2	65 - 69
70 ขึ้นไป	5,340	240	4,116	311	54	9	607	-	2	70 and over

ตารางที่ 16 ประชากรอายุ 15 ปีขึ้นไปทำงานในรอบปี จำแนกตามสถานภาพการทำงาน กลุ่มอายุ เพศ และเขตการปกครอง (ต่อ)

Table 16 Usually economically active population 15 years of age and over by work status, age group, sex and area (Contd.)

กลุ่มอายุ เพศ และเขตการปกครอง	รวม Total	สถานภาพการทำงาน Work status							สมาชิกของ การรวมกลุ่ม Member of producer's cooperatives	ไม่ทราบ Unknown	Age group, sex and area
		นายจ้าง Employer	ผู้ประกอบการ ธุรกิจส่วนตัว โดยไม่มีลูกจ้าง Own account worker	ผู้ช่วยธุรกิจ ในครัวเรือน โดยไม่ได้รับค่าจ้าง Unpaid family worker	ลูกจ้าง รัฐบาล Government employee	ลูกจ้าง รัฐวิสาหกิจ Government enterprise	เอกชน Private employee				
หญิง	181,778	3,362	56,945	21,614	12,263	1,248	86,297	45	4	Female	
15 - 19	4,296	22	485	438	35	29	3,288	-	-	15 - 19	
20 - 24	14,229	94	1,473	1,043	768	102	10,744	5	-	20 - 24	
25 - 29	22,078	209	2,799	1,433	1,819	202	15,613	4	-	25 - 29	
30 - 34	23,616	300	4,300	2,020	2,149	183	14,654	8	2	30 - 34	
35 - 39	24,542	441	6,510	2,479	1,611	168	13,331	2	-	35 - 39	
40 - 44	24,757	523	8,614	3,082	1,403	190	10,935	10	-	40 - 44	
45 - 49	21,837	452	8,658	3,157	1,696	152	7,717	4	-	45 - 49	
50 - 54	17,412	395	7,833	2,617	1,625	130	4,808	2	2	50 - 54	
55 - 59	12,479	309	6,357	2,145	932	71	2,661	4	-	55 - 59	
60 - 64	7,818	301	4,554	1,498	155	5	1,303	2	-	60 - 64	
65 - 69	4,503	143	2,703	890	46	10	707	3	-	65 - 69	
70 ขึ้นไป	4,210	174	2,658	811	23	7	537	-	-	70 and over	

ตารางที่ 16 ประชากรอายุ 15 ปีขึ้นไปทำงานในรอบปี จำแนกตามสถานภาพการทำงาน กลุ่มอายุ เพศ และเขตการปกครอง (ต่อ)

Table 16 Usually economically active population 15 years of age and over by work status, age group, sex and area (Contd.)

กลุ่มอายุ เพศ และเขตการปกครอง	รวม Total	สถานภาพการทำงาน Work status							สมาชิกของ การรวมกลุ่ม Member of producer's cooperatives	ไม่ทราบ Unknown	Age group, sex and area
		นายจ้าง Employer	ผู้ประกอบการ ส่วนตัว โดยไม่มีลูกจ้าง Own account worker	ผู้ช่วยธุรกิจ ในครัวเรือน โดยไม่ได้รับค่าจ้าง Unpaid family worker	ลูกจ้าง Employee	ลูกจ้าง รัฐบาล Government employee	ลูกจ้าง รัฐวิสาหกิจ Government enterprise	เอกชน Private employee			
ในเขตเทศบาล	103,483	2,121	27,699	6,665	9,707	1,812	55,480	-	-	Municipal area	
15 - 19	2,896	5	295	189	39	19	2,348	-	-	15 - 19	
20 - 24	9,450	73	826	497	612	62	7,380	-	-	20 - 24	
25 - 29	15,220	130	1,514	660	1,199	193	11,525	-	-	25 - 29	
30 - 34	14,389	192	2,268	829	1,293	140	9,666	-	-	30 - 34	
35 - 39	13,554	277	3,121	818	1,233	183	7,922	-	-	35 - 39	
40 - 44	13,474	345	4,140	917	1,258	236	6,578	-	-	40 - 44	
45 - 49	11,134	312	4,007	784	1,432	270	4,329	-	-	45 - 49	
50 - 54	9,440	287	3,745	653	1,469	424	2,863	-	-	50 - 54	
55 - 59	6,311	151	2,939	549	928	247	1,496	-	-	55 - 59	
60 - 64	3,734	163	2,262	339	177	25	768	-	-	60 - 64	
65 - 69	1,980	86	1,264	209	40	10	371	-	-	65 - 69	
70 ขึ้นไป	1,902	101	1,318	221	28	3	232	-	-	70 and over	

ตารางที่ 16 ประชากรอายุ 15 ปีขึ้นไปที่ทำงานในรอบปี จำแนกตามสถานภาพการทำงาน กลุ่มอายุ เพศ และเขตการปกครอง (ต่อ)

Table 16 Usually economically active population 15 years of age and over by work status, age group, sex and area (Contd.)

กลุ่มอายุ เพศ และเขตการปกครอง	รวม Total	สถานภาพการทำงาน Work status							สมาชิกของ การรวมกลุ่ม Member of producer's cooperatives	ไม่ทราบ Unknown	Age group, sex and area
		นายจ้าง Employer	ผู้ประกอบการ ส่วนตัว โดยไม่มีลูกจ้าง Own account worker	ผู้ช่วยธุรกิจ ในครัวเรือน โดยไม่ได้รับค่าจ้าง Unpaid family worker	ลูกจ้าง Employee	ลูกจ้าง รัฐบาล Government employee	ลูกจ้าง รัฐวิสาหกิจ Government enterprise	เอกชน Private employee			
ชาย	53,756	1,325	14,045	2,234	5,104	1,240	29,808	-	-	Male	
15 - 19	1,600	3	176	119	29	6	1,267	-	-	15 - 19	
20 - 24	5,027	49	421	271	373	41	3,871	-	-	20 - 24	
25 - 29	8,296	80	848	313	610	91	6,355	-	-	25 - 29	
30 - 34	7,587	134	1,244	356	609	88	5,156	-	-	30 - 34	
35 - 39	6,828	169	1,579	288	580	103	4,109	-	-	35 - 39	
40 - 44	6,729	222	1,894	251	711	147	3,504	-	-	40 - 44	
45 - 49	5,576	186	1,998	199	776	195	2,222	-	-	45 - 49	
50 - 54	4,843	183	1,753	152	760	341	1,654	-	-	50 - 54	
55 - 59	3,242	111	1,493	97	511	196	834	-	-	55 - 59	
60 - 64	2,001	99	1,218	77	102	21	484	-	-	60 - 64	
65 - 69	1,041	49	685	49	27	8	223	-	-	65 - 69	
70 ขึ้นไป	986	41	737	61	16	2	129	-	-	70 and over	

ตารางที่ 16 ประชากรอายุ 15 ปีขึ้นไปทำงานในรอบปี จำแนกตามสถานภาพการทำงาน กลุ่มอายุ เพศ และเขตการปกครอง (ต่อ)

Table 16 Usually economically active population 15 years of age and over by work status, age group, sex and area (Contd.)

กลุ่มอายุ เพศ และเขตการปกครอง	รวม Total	สถานภาพการทำงาน Work status							สมาชิกของ การรวมกลุ่ม Member of producer's cooperatives	ไม่ทราบ Unknown	Age group, sex and area
		นายจ้าง Employer	ผู้ประกอบการ ธุรกิจส่วนตัว โดยไม่มีลูกจ้าง Own account worker	ผู้ช่วยธุรกิจ ในครัวเรือน โดยไม่ได้รับค่าจ้าง Unpaid family worker	ลูกจ้าง Employee			เอกชน Private employee			
					รัฐบาล Government employee	รัฐวิสาหกิจ Government enterprise					
หญิง	49,727	796	13,653	4,431	4,602	572	25,672	-	-	Female	
15 - 19	1,296	2	119	70	9	14	1,081	-	-	15 - 19	
20 - 24	4,423	24	405	225	239	21	3,509	-	-	20 - 24	
25 - 29	6,924	50	666	347	589	102	5,170	-	-	25 - 29	
30 - 34	6,802	58	1,024	473	684	52	4,511	-	-	30 - 34	
35 - 39	6,726	108	1,542	530	653	80	3,813	-	-	35 - 39	
40 - 44	6,745	123	2,246	667	547	88	3,074	-	-	40 - 44	
45 - 49	5,558	125	2,010	585	656	75	2,107	-	-	45 - 49	
50 - 54	4,597	103	1,992	501	709	83	1,209	-	-	50 - 54	
55 - 59	3,069	41	1,447	452	417	50	662	-	-	55 - 59	
60 - 64	1,732	65	1,043	262	75	4	284	-	-	60 - 64	
65 - 69	938	37	579	159	13	2	148	-	-	65 - 69	
70 ขึ้นไป	915	60	580	160	12	1	103	-	-	70 and over	

ตารางที่ 16 ประชากรอายุ 15 ปีขึ้นไปทำงานในรอบปี จำแนกตามสถานภาพการทำงาน กลุ่มอายุ เพศ และเขตการปกครอง (ต่อ)

Table 16 Usually economically active population 15 years of age and over by work status, age group, sex and area (Contd.)

กลุ่มอายุ เพศ และเขตการปกครอง	รวม Total	สถานภาพการทำงาน Work status							สมาชิกของ การรวมกลุ่ม Member of producer's cooperatives	ไม่ทราบ Unknown	Age group, sex and area
		นายจ้าง Employer	ผู้ประกอบการ ส่วนตัว โดยไม่มีลูกจ้าง Own account worker	ผู้ช่วยธุรกิจ ในครัวเรือน โดยไม่ได้รับค่าจ้าง Unpaid family worker	ลูกจ้าง Employee	ลูกจ้าง รัฐบาล Government employee	ลูกจ้าง รัฐวิสาหกิจ Government enterprise	เอกชน Private employee			
นอกเขตเทศบาล	280,074	6,555	99,110	26,648	15,385	1,839	130,424	93	19	Non-municipal area	
15 - 19	7,951	60	1,108	1,066	59	33	5,625	-	-	15 - 19	
20 - 24	21,994	183	2,705	2,108	848	153	15,986	11	-	20 - 24	
25 - 29	32,125	341	4,966	2,447	1,920	263	22,178	11	-	25 - 29	
30 - 34	35,408	556	7,502	2,909	2,389	302	21,735	13	2	30 - 34	
35 - 39	36,281	805	10,755	3,160	1,907	258	19,390	7	-	35 - 39	
40 - 44	37,251	1,005	13,861	3,362	2,011	268	16,723	19	3	40 - 44	
45 - 49	33,912	986	14,866	3,363	2,392	264	12,026	9	5	45 - 49	
50 - 54	26,660	779	13,019	2,713	2,146	163	7,833	4	2	50 - 54	
55 - 59	19,766	645	11,242	2,144	1,286	91	4,347	8	2	55 - 59	
60 - 64	13,126	585	8,293	1,543	284	16	2,399	5	2	60 - 64	
65 - 69	7,953	296	5,336	930	95	17	1,270	7	2	65 - 69	
70 ขึ้นไป	7,647	313	5,457	901	50	13	912	-	2	70 and over	

ตารางที่ 16 ประชากรอายุ 15 ปีขึ้นไปทำงานในรอบปี จำแนกตามสถานภาพการทำงาน กลุ่มอายุ เพศ และเขตการปกครอง (ต่อ)

Table 16 Usually economically active population 15 years of age and over by work status, age group, sex and area (Contd.)

กลุ่มอายุ เพศ และเขตการปกครอง	รวม Total	สถานภาพการทำงาน Work status								Age group, sex and area
		นายจ้าง Employer	ผู้ประกอบการ ธุรกิจส่วนตัว โดยไม่มีลูกจ้าง Own account worker	ผู้ช่วยธุรกิจ ในครัวเรือน โดยไม่ได้รับค่าจ้าง Unpaid family worker	ลูกจ้าง Employee			สมาชิกของ การรวมกลุ่ม Member of producer's cooperatives	ไม่ทราบ Unknown	
					รัฐบาล Government employee	รัฐวิสาหกิจ Government enterprise	เอกชน Private employee			
ชาย	148,023	3,988	55,818	9,465	7,724	1,164	69,800	48	16	Male
15 - 19	4,951	40	743	699	33	17	3,418	-	-	15 - 19
20 - 24	12,188	113	1,637	1,290	319	72	8,751	6	-	20 - 24
25 - 29	16,971	182	2,833	1,361	689	164	11,734	7	-	25 - 29
30 - 34	18,594	315	4,226	1,362	924	171	11,592	5	-	30 - 34
35 - 39	18,465	472	5,787	1,211	948	170	9,872	5	-	35 - 39
40 - 44	19,239	606	7,492	946	1,155	166	8,862	8	3	40 - 44
45 - 49	17,634	660	8,217	791	1,352	187	6,417	5	5	45 - 49
50 - 54	13,845	488	7,178	598	1,230	116	4,234	2	-	50 - 54
55 - 59	10,356	377	6,332	451	770	70	2,349	4	2	55 - 59
60 - 64	7,040	348	4,782	307	204	15	1,380	2	2	60 - 64
65 - 69	4,388	190	3,211	200	62	8	711	4	2	65 - 69
70 ขึ้นไป	4,353	198	3,379	250	38	7	478	-	2	70 and over

ตารางที่ 16 ประชากรอายุ 15 ปีขึ้นไปทำงานในรอบปี จำแนกตามสถานภาพการทำงาน กลุ่มอายุ เพศ และเขตการปกครอง (ต่อ)

Table 16 Usually economically active population 15 years of age and over by work status, age group, sex and area (Contd.)

กลุ่มอายุ เพศ และเขตการปกครอง	รวม Total	สถานภาพการทำงาน Work status							สมาชิกของ การรวมกลุ่ม Member of producer's cooperatives	ไม่ทราบ Unknown	Age group, sex and area
		นายจ้าง Employer	ผู้ประกอบการ ส่วนตัว โดยไม่มีลูกจ้าง Own account worker	ผู้ช่วยธุรกิจ ในครัวเรือน โดยไม่ได้รับค่าจ้าง Unpaid family worker	ลูกจ้าง รัฐบาล Government employee	ลูกจ้าง รัฐวิสาหกิจ Government enterprise	เอกชน Private employee				
หญิง	132,051	2,566	43,292	17,183	7,660	676	60,625	45	4	Female	
15 - 19	3,000	20	365	367	26	15	2,206	-	-	15 - 19	
20 - 24	9,806	70	1,068	818	529	80	7,235	5	-	20 - 24	
25 - 29	15,154	159	2,132	1,086	1,230	100	10,443	4	-	25 - 29	
30 - 34	16,814	242	3,276	1,547	1,465	131	10,143	8	2	30 - 34	
35 - 39	17,816	333	4,968	1,949	958	88	9,517	2	-	35 - 39	
40 - 44	18,012	399	6,368	2,416	856	101	7,861	10	-	40 - 44	
45 - 49	16,279	327	6,649	2,572	1,040	77	5,609	4	-	45 - 49	
50 - 54	12,815	292	5,841	2,115	916	47	3,599	2	2	50 - 54	
55 - 59	9,410	269	4,910	1,693	515	20	1,999	4	-	55 - 59	
60 - 64	6,086	236	3,511	1,236	80	1	1,020	2	-	60 - 64	
65 - 69	3,565	106	2,125	731	33	8	558	3	-	65 - 69	
70 ขึ้นไป	3,294	114	2,078	651	12	6	434	-	-	70 and over	

ตารางที่ 17 ประชากร จำแนกตามสถานที่เกิด เพศ และเขตการปกครอง

Table 17 Population by place of birth, sex and area

สถานที่เกิด	ประชากร Population			ในเขตเทศบาล Municipal area			นอกเขตเทศบาล Non-municipal area			Place of birth
	รวม	ชาย	หญิง	รวม	ชาย	หญิง	รวม	ชาย	หญิง	
	Total	Male	Female	Total	Male	Female	Total	Male	Female	
ยอดรวม	715,603	354,566	361,037	206,250	101,563	104,688	509,353	253,003	256,350	Total
เกิดในประเทศ	700,640	346,244	354,397	200,773	98,584	102,189	499,867	247,659	252,208	Native Born
กรุงเทพมหานคร	15,068	7,756	7,311	5,020	2,580	2,439	10,048	5,176	4,872	Bangkok Metropolis
กาญจนบุรี	633	297	336	271	125	146	362	172	190	Kanchanaburi
จันทบุรี	1,265	587	678	491	212	279	773	375	398	Chanthaburi
ฉะเชิงเทรา	564,155	278,067	286,089	152,692	74,461	78,231	411,463	203,605	207,858	Chachoengsao
ชลบุรี	16,088	8,031	8,057	5,139	2,491	2,648	10,949	5,540	5,408	Chon Buri
ชัยนาท	522	258	263	213	122	91	309	136	172	Chai Nat
ตราด	545	282	263	181	90	91	364	192	172	Trat
นครนายก	1,695	850	845	604	301	304	1,091	549	542	Nakhon Nayok
นครปฐม	795	406	389	336	189	147	459	217	242	Nakhon Pathom
นนทบุรี	986	506	480	307	157	150	679	349	331	Nonthaburi
ปทุมธานี	905	440	465	300	166	135	605	275	330	Pathum Thani
ประจวบคีรีขันธ์	272	144	128	109	57	53	163	87	76	Prachuap Khiri Khan
ปราจีนบุรี	11,797	5,524	6,273	4,392	2,078	2,313	7,405	3,446	3,960	Prachin Buri
พระนครศรีอยุธยา	1,297	633	664	481	237	244	817	396	421	Phra Nakhon Si Ayutthaya
เพชรบุรี	393	193	200	190	91	99	203	102	101	Phetchaburi
ระยอง	2,513	1,226	1,287	522	254	268	1,990	971	1,019	Rayong
ราชบุรี	684	357	327	307	144	163	377	214	164	Ratchaburi
ลพบุรี	1,112	558	554	470	247	223	642	311	331	Lop Buri
สมุทรปราการ	4,555	2,308	2,247	1,942	987	955	2,613	1,320	1,292	Samut Prakarn

ตารางที่ 17 ประชากร จำแนกตามสถานที่เกิด เพศ และเขตการปกครอง (ต่อ)

Table 17 Population by place of birth, sex and area (Contd.)

สถานที่เกิด	ประชากร Population			ในเขตเทศบาล Municipal area			นอกเขตเทศบาล Non-municipal area			Place of birth
	รวม	ชาย	หญิง	รวม	ชาย	หญิง	รวม	ชาย	หญิง	
	Total	Male	Female	Total	Male	Female	Total	Male	Female	
สมุทรสงคราม	245	122	123	121	69	52	124	53	71	Samut Songkhram
สมุทรสาคร	413	227	186	154	79	75	259	148	111	Samut Sakhon
สระแก้ว	472	240	231	141	70	71	331	171	161	Sa Kaeo
สระบุรี	1,004	532	472	366	202	164	638	330	308	Saraburi
สิงห์บุรี	416	237	179	201	112	90	215	126	89	Sing Buri
สุพรรณบุรี	1,224	582	642	475	260	215	749	322	427	Suphanburi
อ่างทอง	565	330	236	189	94	95	376	235	141	Ang Thong
กำแพงเพชร	1,259	655	604	572	313	259	687	342	345	Kamphaeng Phet
เชียงใหม่	1,263	571	693	651	290	361	612	281	331	Chiang Rai
เชียงใหม่	650	296	353	271	113	158	379	183	195	Chiang Mai
ตาก	584	313	271	300	156	145	284	158	126	Tak
นครสวรรค์	1,862	939	923	690	358	332	1,173	582	591	Nakhon Sawan
น่าน	751	370	380	465	234	231	286	137	149	Nan
พะเยา	597	252	345	223	102	120	374	150	225	Phayao
พิจิตร	1,219	575	644	456	222	234	763	353	410	Phichit
พิษณุโลก	1,180	610	570	559	291	269	621	320	301	Phitsanulok
เพชรบูรณ์	2,122	1,065	1,056	839	437	402	1,283	628	654	Phetchabun
แพร่	542	254	287	232	110	122	310	145	165	Phrae
แม่ฮ่องสอน	181	95	86	105	54	51	76	41	35	Mae Hong Son
ลำปาง	666	343	322	314	141	173	351	202	149	Lampang
ลำพูน	145	53	92	91	36	54	55	17	37	Lamphun

ตารางที่ 17 ประชากร จำแนกตามสถานที่เกิด เพศ และเขตการปกครอง (ต่อ)

Table 17 Population by place of birth, sex and area (Contd.)

สถานที่เกิด	ประชากร Population			ในเขตเทศบาล Municipal area			นอกเขตเทศบาล Non-municipal area			Place of birth
	รวม	ชาย	หญิง	รวม	ชาย	หญิง	รวม	ชาย	หญิง	
	Total	Male	Female	Total	Male	Female	Total	Male	Female	
สุโขทัย	1,028	540	488	443	239	204	584	301	284	Sukhothai
อุดรดิตถ์	723	353	371	350	169	181	374	184	190	Uttaradit
อุทัยธานี	487	239	248	239	97	142	249	143	106	Uthai Thani
กาฬสินธุ์	1,974	999	974	741	363	378	1,233	636	596	Kalasin
ขอนแก่น	3,931	1,972	1,959	1,597	826	771	2,334	1,145	1,188	Khon kaen
ชัยภูมิ	2,575	1,359	1,216	995	539	456	1,579	819	760	Chaiyaphum
นครพนม	919	439	480	362	171	191	557	268	289	Nakhon phanom
นครราชสีมา	7,254	3,606	3,648	2,069	1,044	1,025	5,185	2,562	2,624	Nakhon Ratchasima
บุรีรัมย์	6,510	3,260	3,251	1,651	869	782	4,860	2,391	2,469	Buri Ram
มหาสารคาม	2,218	1,108	1,110	659	329	331	1,558	779	779	Maha Sarakham
มุกดาหาร	730	379	351	240	127	113	490	252	238	Mukdahan
ยโสธร	606	314	292	266	126	141	339	188	151	Yasothon
ร้อยเอ็ด	2,814	1,445	1,370	883	441	442	1,931	1,004	928	Roi Et
เลย	1,097	519	578	491	230	260	607	289	318	Loei
ศรีสะเกษ	4,617	2,357	2,260	1,031	529	502	3,586	1,828	1,758	Si Sa Ket
สกลนคร	1,779	896	883	883	448	434	897	447	449	Sakon Nakhon
สุรินทร์	4,983	2,510	2,473	1,309	706	604	3,673	1,804	1,869	Surin
หนองคาย	1,930	930	1,001	710	344	366	1,221	586	635	Nong Khai
อุดรธานี	4,476	2,254	2,221	1,635	836	799	2,841	1,418	1,422	Udon Thani
อุบลราชธานี	4,357	2,160	2,197	1,546	755	791	2,811	1,405	1,406	Ubon Ratchathani
หนองบัวลำภู	84	43	41	24	10	14	60	33	27	Nong Bua Lamphu

ตารางที่ 17 ประชากร จำแนกตามสถานที่เกิด เพศ และเขตการปกครอง (ต่อ)

Table 17 Population by place of birth, sex and area (Contd.)

สถานที่เกิด	ประชากร Population			ในเขตเทศบาล Municipal area			นอกเขตเทศบาล Non-municipal area			Place of birth
	รวม	ชาย	หญิง	รวม	ชาย	หญิง	รวม	ชาย	หญิง	
	Total	Male	Female	Total	Male	Female	Total	Male	Female	
อำนาจเจริญ	32	20	11	20	12	8	12	8	4	Amnat Charoen
กระบี่	96	47	49	56	29	27	40	18	22	Krabi
ชุมพร	286	140	147	140	62	78	146	78	69	Chumphon
ตรัง	148	75	73	70	40	30	78	35	43	Trang
นครศรีธรรมราช	843	403	440	374	172	202	469	231	239	Nakhon Si Thammarat
นราธิวาส	92	37	55	42	19	23	50	18	32	Narathiwat
ปัตตานี	101	40	61	31	13	18	70	27	43	Pattani
พังงา	73	42	32	23	13	10	50	28	22	Phangnga
พัทลุง	193	126	67	122	77	45	71	49	22	Phatthalung
ภูเก็ต	69	29	40	22	12	10	47	17	30	Phuket
ยะลา	142	71	72	57	29	28	85	41	44	Yala
ระนอง	78	42	36	26	15	11	52	27	24	Ranong
สงขลา	317	194	123	106	65	41	211	129	82	Songkhla
สตูล	45	22	23	23	12	11	22	10	12	Satun
สุราษฎร์ธานี	393	189	204	154	83	72	238	106	132	Surat Thani
ไม่ทราบจังหวัด	-	-	-	-	-	-	-	-	-	Unknown province
เกิดต่างประเทศ	14,961	8,322	6,639	5,477	2,978	2,499	9,484	5,344	4,140	Foreign Born
อื่น ๆ	-	-	-	-	-	-	-	-	-	Others
ไม่ทราบประเทศ	-	-	-	-	-	-	-	-	-	Unknown country
ไม่ทราบ	1	-	1	-	-	-	1	-	1	Unknown

ตารางที่ 18 ประชากร จำแนกตามลักษณะการย้ายถิ่น เพศ และเขตการปกครอง

Table 18 Population by migrated sex and area

ลักษณะการย้ายถิ่น	ประชากร Population			ในเขตเทศบาล Municipal area			นอกเขตเทศบาล Non-municipal area			Migration
	รวม	ชาย	หญิง	รวม	ชาย	หญิง	รวม	ชาย	หญิง	
	Total	Male	Female	Total	Male	Female	Total	Male	Female	
ยอดรวม	715,603	354,566	361,037	206,250	101,563	104,688	509,353	253,003	256,350	Total
ผู้ที่อาศัยอยู่ในจังหวัดที่เกิดใน พ.ศ. 2553	564,155	278,067	286,089	152,692	74,461	78,231	411,463	203,605	207,858	Living in province of birth in 2010
- ไม่เคยย้ายถิ่นตั้งแต่ พ.ศ. 2548	545,533	268,104	277,430	145,689	70,336	75,353	399,845	197,768	202,076	Has not migrated since 2005
- ย้ายถิ่นตั้งแต่ พ.ศ. 2548	18,622	9,963	8,659	7,003	4,126	2,878	11,619	5,837	5,782	Migrated since 2005
ย้ายภายในจังหวัด	11,441	6,401	5,040	4,435	2,794	1,641	7,006	3,607	3,399	Migrated within province
ย้ายมาจากจังหวัดอื่น	7,176	3,560	3,616	2,568	1,332	1,237	4,607	2,228	2,379	Migrated from other province
ย้ายมาจากต่างประเทศ	6	2	4	-	-	-	6	2	4	Migrated from abroad
ไม่ทราบว่าย้ายมาจากไหน	-	-	-	-	-	-	-	-	-	Migrated from unknown
ไม่ทราบว่าย้ายถิ่นหรือไม่	-	-	-	-	-	-	-	-	-	Unknown
ผู้ที่ไม่อาศัยอยู่ในจังหวัดที่เกิดใน พ.ศ. 2553	136,485	68,177	68,308	48,081	24,123	23,958	88,404	44,054	44,350	Not living in province of birth in 2010
- ไม่เคยย้ายถิ่นตั้งแต่ พ.ศ. 2548	97,042	47,565	49,477	30,755	14,996	15,759	66,287	32,569	33,717	Has not migrated since 2005
- ย้ายถิ่นตั้งแต่ พ.ศ. 2548	39,443	20,612	18,831	17,326	9,127	8,199	22,117	11,485	10,633	Migrated since 2005
ย้ายภายในจังหวัด	3,894	1,902	1,992	2,391	1,207	1,184	1,504	695	808	Migrated within province
ย้ายมาจากจังหวัดที่เกิด	23,536	12,447	11,090	9,449	5,137	4,312	14,087	7,310	6,777	Migrated from province of birth
ย้ายมาจากจังหวัดอื่น	12,013	6,263	5,749	5,486	2,784	2,702	6,527	3,480	3,047	Migrated from other province
ย้ายมาจากต่างประเทศ	-	-	-	-	-	-	-	-	-	Migrated from abroad
ไม่ทราบว่าย้ายมาจากไหน	50	20	30	16	4	13	33	16	17	Migrated from unknown
ไม่ทราบว่าย้ายถิ่นหรือไม่	-	-	-	-	-	-	-	-	-	Unknown
ไม่ทราบจังหวัดที่เกิด	-	-	-	-	-	-	-	-	-	Unknown province of birth
เกิดต่างประเทศ	14,961	8,322	6,639	5,477	2,978	2,499	9,484	5,344	4,140	Foreign born
ไม่ทราบ	1	-	1	-	-	-	1	-	1	Unknown

ตารางที่ 19 ประชากรที่ย้ายถิ่นภายใน 5 ปี จำแนกตามสถานที่อยู่ก่อนย้าย กลุ่มอายุ และเพศ

Table 19 Population who migrated within previous five years by previous place of residence, age group and sex

สถานที่อยู่ก่อนย้าย และเพศ	รวม Total	กลุ่มอายุ Age group											Previous place of residence and sex
		0 - 4	5 - 9	10 - 14	15 - 19	20 - 24	25 - 29	30 - 39	40 - 49	50 - 59	60 - 69	70 ขึ้นไป and over	
ยอดรวม	715,603	41,580	43,090	50,554	52,325	50,978	61,125	122,355	115,484	82,545	49,686	45,883	Total
ยอดรวมผู้ย้ายถิ่น	65,462	3,236	2,263	2,779	6,315	9,578	10,709	15,726	8,518	3,818	1,541	980	Total migrants
ส่วนร้อย	9.1	7.8	5.3	5.5	12.1	18.8	17.5	12.9	7.4	4.6	3.1	2.1	Percent
ย้ายภายในจังหวัด	15,410	818	553	692	1,119	2,027	2,369	3,529	2,203	1,142	549	409	Migrated within province
เขตการปกครอง	15,410	818	553	692	1,119	2,027	2,369	3,529	2,203	1,142	549	409	Area
จากในเขตเทศบาล	6,139	348	266	316	436	850	1,108	1,401	818	328	164	107	From municipal area
จากนอกเขตเทศบาล	8,996	292	278	348	683	1,169	1,251	2,116	1,370	813	381	295	From non-municipal area
ไม่ทราบเขต	275	178	10	28	-	8	11	12	16	2	4	7	Unknown area
อำเภอ	15,410	818	553	692	1,119	2,027	2,369	3,529	2,203	1,142	549	409	Amphoe
อำเภอเดียวกัน	11,478	577	401	440	786	1,406	1,648	2,579	1,769	991	497	383	Within amphoe
ต่างอำเภอ	3,932	241	152	252	333	621	721	950	434	151	52	26	Different amphoe
ไม่ทราบอำเภอ	-	-	-	-	-	-	-	-	-	-	-	-	Unknown amphoe
ย้ายมาจากจังหวัดอื่น	43,276	2,130	1,590	1,995	4,384	5,861	6,971	10,534	5,767	2,519	973	552	Migrated from other province
จากในเขตเทศบาล	15,750	1,002	730	707	1,165	1,836	2,617	4,039	2,173	974	318	190	From municipal area
จากนอกเขตเทศบาล	26,977	1,081	827	1,216	3,160	3,971	4,310	6,375	3,532	1,515	638	354	From non-municipal area
ไม่ทราบเขต	549	47	33	72	59	54	44	121	63	31	18	8	Unknown area
ย้ายมาจากจังหวัด	43,276	2,130	1,590	1,995	4,384	5,861	6,971	10,534	5,767	2,519	973	552	Migrated from province
กรุงเทพมหานคร	5,930	538	313	329	465	576	791	1,373	847	456	157	85	Bangkok Metropolis
กาญจนบุรี	157	7	5	10	4	28	25	44	21	10	2	-	Kanchanaburi
จันทบุรี	450	20	16	18	55	76	62	87	68	25	18	5	Chanthaburi
ฉะเชิงเทรา	-	-	-	-	-	-	-	-	-	-	-	-	Chachoengsao
ชลบุรี	4,588	281	179	234	493	526	637	1,095	594	339	137	74	Chon Buri
ชัยนาท	104	4	4	1	11	11	18	25	16	10	4	-	Chai Nat
ตราด	230	4	12	4	20	35	36	68	43	7	2	-	Trat
นครนายก	971	39	14	23	120	138	178	217	130	70	16	25	Nakhon Nayok

ตารางที่ 19 ประชากรที่ย้ายถิ่นภายใน 5 ปี จำแนกตามสถานที่อยู่ก่อนย้าย กลุ่มอายุ และเพศ (ต่อ)

Table 19 Population who migrated within previous five years by previous place of residence, age group and sex (Contd.)

สถานที่อยู่ก่อนย้าย และเพศ	รวม Total	กลุ่มอายุ Age group											Previous place of residence and sex
		0 - 4	5 - 9	10 - 14	15 - 19	20 - 24	25 - 29	30 - 39	40 - 49	50 - 59	60 - 69	70 ขึ้นไป and over	
นครปฐม	267	11	9	13	41	37	30	54	41	11	17	5	Nakhon Pathom
นนทบุรี	473	25	24	20	26	44	59	106	86	59	12	13	Nonthaburi
ปทุมธานี	398	27	26	30	38	26	52	96	58	34	9	4	Pathum Thani
ประจวบคีรีขันธ์	105	2	4	6	8	31	17	19	9	7	-	2	Prachuap Khiri Khan
ปราจีนบุรี	2825	100	74	88	386	388	413	612	398	171	108	86	Prachin Buri
พระนครศรีอยุธยา	312	20	11	32	43	25	38	67	41	8	11	17	Phra Nakhon Si Ayutthaya
เพชรบุรี	78	2	4	-	6	12	5	14	23	10	1	-	Phetchaburi
ระยอง	845	43	44	44	112	123	112	184	123	38	11	9	Rayong
ราชบุรี	207	8	9	13	23	41	26	27	34	14	13	-	Ratchaburi
ลพบุรี	343	12	16	18	21	36	54	69	71	31	11	4	Lop Buri
สมุทรปราการ	2742	148	164	161	232	294	453	667	399	127	72	25	Samut Prakarn
สมุทรสงคราม	77	6	2	1	10	4	2	28	14	6	3	1	Samut Songkhram
สมุทรสาคร	154	8	8	8	9	32	28	25	20	14	2	2	Samut Sakhon
สระแก้ว	1229	82	39	107	257	263	134	180	100	46	11	10	Sa Kaeo
สระบุรี	222	8	7	8	22	25	31	65	33	16	3	4	Saraburi
สิงห์บุรี	77	4	4	2	4	11	12	21	9	5	4	1	Sing Buri
สุพรรณบุรี	269	12	10	11	35	19	38	74	42	17	10	2	Suphanburi
อ่างทอง	124	17	15	8	2	14	17	21	19	3	7	2	Ang Thong
กำแพงเพชร	444	8	12	18	36	54	84	135	53	26	13	6	Kamphaeng Phet
เชียงใหม่	396	11	9	19	50	66	68	101	53	8	9	2	Chiang Rai
เชียงใหม่	165	2	3	2	18	36	41	30	20	11	-	2	Chiang Mai
ตาก	328	5	6	54	58	41	46	66	43	10	-	-	Tak
นครสวรรค์	452	12	8	19	34	60	78	122	52	43	11	13	Nakhon Sawan
น่าน	211	3	4	4	12	49	60	51	19	9	-	-	Nan
พะเยา	229	7	7	8	18	31	35	66	38	14	2	2	Phayao
พิจิตร	320	28	11	11	10	42	42	87	48	32	2	7	Phichit

ตารางที่ 19 ประชากรที่ย้ายถิ่นภายใน 5 ปี จำแนกตามสถานที่อยู่ก่อนย้าย กลุ่มอายุ และเพศ (ต่อ)

Table 19 Population who migrated within previous five years by previous place of residence, age group and sex (Contd.)

สถานที่อยู่ก่อนย้าย และเพศ	รวม Total	กลุ่มอายุ Age group											Previous place of residence and sex
		0 - 4	5 - 9	10 - 14	15 - 19	20 - 24	25 - 29	30 - 39	40 - 49	50 - 59	60 - 69	70 ขึ้นไป and over	
พิษณุโลก	344	10	10	10	32	52	47	85	58	30	4	6	Phitsanulok
เพชรบูรณ์	647	28	20	29	59	97	109	168	94	28	11	4	Phetchabun
แพร่	172	6	8	7	6	26	47	38	13	12	8	-	Phrae
แม่ฮ่องสอน	100	9	3	-	13	22	10	31	11	2	-	-	Mae Hong Son
ลำปาง	215	9	9	9	12	7	66	53	41	6	2	2	Lampang
ลำพูน	22	2	-	2	2	3	4	2	6	2	-	-	Lamphun
สุโขทัย	391	11	4	10	29	62	69	122	61	23	-	-	Sukhothai
อุดรดิตถ์	204	10	6	3	6	27	39	66	17	24	6	2	Uttaradit
อุทัยธานี	163	6	4	15	11	17	19	54	24	6	6	2	Uthai Thani
กาฬสินธุ์	586	13	14	11	52	79	127	184	70	26	2	8	Kalasin
ขอนแก่น	1167	42	39	20	94	188	229	319	155	61	20	-	Khon kaen
ชัยภูมิ	792	26	15	16	59	140	183	188	96	51	16	4	Chaiyaphum
นครพนม	308	5	5	9	46	53	68	75	41	6	-	-	Nakhon phanom
นครราชสีมา	1687	62	55	41	140	266	290	453	218	91	46	26	Nakhon Ratchasima
บุรีรัมย์	1378	55	27	64	125	204	289	341	158	85	26	7	Buri Ram
มหาสารคาม	510	12	30	6	28	66	113	130	79	34	6	6	Maha Sarakham
มุกดาหาร	203	4	2	6	22	52	43	53	17	6	-	-	Mukdahan
ยโสธร	260	9	18	14	22	35	51	66	28	10	5	2	Yasothon
ร้อยเอ็ด	795	30	25	29	75	112	127	243	112	24	14	4	Roi Et
เลย	344	15	11	34	36	53	70	83	29	12	2	-	Loei
ศรีสะเกษ	1072	42	46	53	109	130	183	304	133	37	26	11	Si Sa Ket
สกลนคร	685	25	16	11	72	143	140	169	78	25	4	2	Sakon Nakhon
สุรินทร์	994	42	35	40	88	165	174	279	109	41	11	11	Surin
หนองคาย	542	22	13	22	47	72	96	179	67	15	7	2	Nong Khai
อุดรธานี	1173	31	25	44	135	193	206	291	169	59	9	12	Udon Thani
อุบลราชธานี	1196	34	26	33	135	189	213	325	149	52	22	18	Ubon Ratchathani

ตารางที่ 19 ประชากรที่ย้ายถิ่นภายใน 5 ปี จำแนกตามสถานที่อยู่ก่อนย้าย กลุ่มอายุ และเพศ (ต่อ)

Table 19 Population who migrated within previous five years by previous place of residence, age group and sex (Contd.)

สถานที่อยู่ก่อนย้าย และเพศ	รวม Total	กลุ่มอายุ Age group											Previous place of residence and sex
		0 - 4	5 - 9	10 - 14	15 - 19	20 - 24	25 - 29	30 - 39	40 - 49	50 - 59	60 - 69	70 ขึ้นไป and over	
หนองบัวลำภู	207	13	4	13	25	34	41	44	26	4	3	-	Nong Bua Lamphu
อำนาจเจริญ	95	4	2	6	10	14	29	24	6	1	-	-	Amnat Charoen
กระบี่	35	1	-	7	9	7	5	-	-	6	-	-	Krabi
ชุมพร	77	5	5	2	9	20	6	17	7	2	4	1	Chumphon
ตรัง	52	-	7	-	11	3	13	14	4	-	2	-	Trang
นครศรีธรรมราช	242	17	11	14	24	20	60	54	18	10	10	4	Nakhon Si Thammarat
นราธิวาส	37	2	2	-	9	11	2	-	9	-	2	-	Narathiwat
ปัตตานี	45	2	-	2	6	9	6	11	6	2	3	-	Pattani
พังงา	26	2	-	-	8	3	9	2	1	2	-	-	Phangnga
พัทลุง	27	-	-	-	8	6	2	6	5	-	-	-	Phatthalung
ภูเก็ต	40	2	4	1	10	6	4	2	3	3	4	1	Phuket
ยะลา	39	2	2	2	8	3	9	4	4	2	-	4	Yala
ระนอง	30	2	2	2	3	2	5	10	4	-	-	-	Ranong
สงขลา	130	5	11	3	20	11	12	32	20	14	-	3	Songkhla
สตูล	19	1	-	-	16	1	-	-	-	-	-	-	Satun
สุราษฎร์ธานี	145	12	5	10	15	28	13	35	10	11	5	-	Surat Thani
ไม่ทราบจังหวัด	367	3	2	73	57	43	22	85	52	12	14	4	Unknown province
ย้ายมาจากต่างประเทศ	6588	287	103	83	798	1681	1345	1596	525	140	13	16	Migrated from foreign country
ทวีปเอเชีย	6551	287	103	83	796	1679	1343	1590	514	132	11	14	Asia
ทวีปอเมริกา	7	-	-	-	-	-	-	-	-	5	-	2	America
ทวีปยุโรป	30	-	-	-	2	2	2	7	12	3	2	-	Europe
ทวีปออสเตรเลีย/แปซิฟิก	-	-	-	-	-	-	-	-	-	-	-	-	Australia/Pacific
ทวีปแอฟริกา	-	-	-	-	-	-	-	-	-	-	-	-	Africa
อื่น ๆ	-	-	-	-	-	-	-	-	-	-	-	-	Others
ไม่ทราบประเทศ	-	-	-	-	-	-	-	-	-	-	-	-	Unknown country
ไม่ทราบ	189	2	18	10	14	9	24	66	22	16	6	3	Unknown

ตารางที่ 19 ประชากรที่ย้ายถิ่นภายใน 5 ปี จำแนกตามสถานที่อยู่ก่อนย้าย กลุ่มอายุ และเพศ (ต่อ)

Table 19 Population who migrated within previous five years by previous place of residence, age group and sex (Contd.)

สถานที่อยู่ก่อนย้าย และเพศ	รวม Total	กลุ่มอายุ Age group											Previous place of residence and sex
		0 - 4	5 - 9	10 - 14	15 - 19	20 - 24	25 - 29	30 - 39	40 - 49	50 - 59	60 - 69	70 ขึ้นไป and over	
ชาย	354,566	21,737	22,151	26,273	27,035	26,407	31,590	61,160	56,544	39,213	23,137	19,319	Male
ยอดรวมผู้ย้ายถิ่น	34,777	1,613	1,157	1,519	3,078	4,993	5,836	8,594	4,823	1,992	770	402	Total migrants
ส่วนร้อย	9.8	7.4	5.2	5.8	11.4	18.9	18.5	14.1	8.5	5.1	3.3	2.1	Percent
ย้ายภายในจังหวัด	8,331	422	285	363	475	1,148	1,355	2,003	1,234	601	268	176	Migrated within province
เขตการปกครอง	8,331	422	285	363	475	1,148	1,355	2,003	1,234	601	268	176	Area
จากในเขตเทศบาล	3,204	184	113	158	203	453	609	750	453	161	78	43	From municipal area
จากนอกเขตเทศบาล	4,983	152	164	188	272	692	740	1,246	772	438	191	130	From non-municipal area
ไม่ทราบเขต	143	87	8	18	-	4	5	7	9	2	-	3	Unknown area
อำเภอ	8,331	422	285	363	475	1,148	1,355	2,003	1,234	601	268	176	Amphoe
อำเภอเดียวกัน	5,979	298	200	216	319	721	883	1,415	981	526	251	168	Within amphoe
ต่างอำเภอ	2,352	124	85	147	157	427	472	588	253	75	17	8	Different amphoe
ไม่ทราบอำเภอ	-	-	-	-	-	-	-	-	-	-	-	-	Unknown amphoe
ย้ายมาจากจังหวัดอื่น	22,555	1,043	820	1,122	2,226	2,852	3,706	5,532	3,265	1,289	487	214	Migrated from other province
จากในเขตเทศบาล	8,194	461	375	353	555	921	1,342	2,183	1,235	519	172	79	From municipal area
จากนอกเขตเทศบาล	14,047	549	431	725	1,630	1,900	2,336	3,299	1,992	753	306	128	From non-municipal area
ไม่ทราบเขต	313	33	14	44	41	31	28	51	39	17	9	7	Unknown area
ย้ายมาจากจังหวัด	22,555	1,043	820	1,122	2,226	2,852	3,706	5,532	3,265	1,289	487	214	Migrated from province
กรุงเทพมหานคร	2,970	253	170	156	263	284	319	696	474	239	82	35	Bangkok Metropolis
กาญจนบุรี	71	6	2	5	1	9	9	29	4	6	-	-	Kanchanaburi
จันทบุรี	220	7	3	13	25	28	30	45	44	10	13	2	Chanthaburi
ฉะเชิงเทรา	-	-	-	-	-	-	-	-	-	-	-	-	Chachoengsao
ชลบุรี	2,245	137	99	115	227	294	315	511	304	146	57	42	Chon Buri
ชัยนาท	48	2	2	-	3	2	7	14	10	7	2	-	Chai Nat
ตราด	130	-	8	1	12	17	27	31	31	2	2	-	Trat
นครนายก	531	20	10	11	74	64	90	124	82	37	7	12	Nakhon Nayok

ตารางที่ 19 ประชากรที่ย้ายถิ่นภายใน 5 ปี จำแนกตามสถานที่อยู่ก่อนย้าย กลุ่มอายุ และเพศ (ต่อ)

Table 19 Population who migrated within previous five years by previous place of residence, age group and sex (Contd.)

สถานที่อยู่ก่อนย้าย และเพศ	รวม Total	กลุ่มอายุ Age group											Previous place of residence and sex
		0 - 4	5 - 9	10 - 14	15 - 19	20 - 24	25 - 29	30 - 39	40 - 49	50 - 59	60 - 69	70 ขึ้นไป and over	
นครปฐม	139	5	3	7	14	21	9	22	32	7	17	2	Nakhon Pathom
นนทบุรี	204	14	11	17	4	20	16	36	50	25	7	5	Nonthaburi
ปทุมธานี	209	9	14	17	20	12	39	48	21	24	4	1	Pathum Thani
ประจวบคีรีขันธ์	67	-	2	2	4	25	13	10	1	7	-	2	Prachuap Khiri Khan
ปราจีนบุรี	1,308	49	44	56	137	163	204	300	217	84	46	8	Prachin Buri
พระนครศรีอยุธยา	175	14	4	19	27	12	22	42	24	2	7	4	Phra Nakhon Si Ayutthaya
เพชรบุรี	45	-	4	-	3	6	-	10	14	7	1	-	Phetchaburi
ระยอง	423	25	19	25	46	55	56	109	62	18	6	4	Rayong
ราชบุรี	110	6	2	5	8	21	13	18	23	8	5	-	Ratchaburi
ลพบุรี	183	3	7	11	14	16	34	37	38	18	2	2	Lop Buri
สมุทรปราการ	1,359	72	75	97	99	140	234	316	203	77	39	7	Samut Prakarn
สมุทรสงคราม	37	2	-	-	9	-	-	18	6	1	1	-	Samut Songkhram
สมุทรสาคร	80	3	6	4	6	15	14	18	7	6	-	2	Samut Sakhon
สระแก้ว	570	26	20	60	96	90	79	115	55	20	7	2	Sa Kaeo
สระบุรี	129	3	3	3	11	14	14	36	26	14	2	4	Saraburi
สิงห์บุรี	40	2	4	2	3	4	7	11	2	1	4	1	Sing Buri
สุพรรณบุรี	140	8	8	5	17	10	20	30	28	8	5	-	Suphanburi
อ่างทอง	57	10	5	2	2	8	6	10	9	2	2	2	Ang Thong
กำแพงเพชร	247	3	4	9	18	27	46	87	34	8	11	2	Kamphaeng Phet
เชียงใหม่	207	-	4	9	32	33	43	51	27	5	4	-	Chiang Rai
เชียงใหม่	94	2	1	2	12	18	26	19	7	4	-	2	Chiang Mai
ตาก	197	5	6	32	26	24	33	38	28	5	-	-	Tak
นครสวรรค์	272	6	5	15	23	35	56	71	33	23	3	5	Nakhon Sawan
น่าน	121	-	1	2	5	29	37	30	13	4	-	-	Nan
พะเยา	115	2	5	6	7	12	17	36	25	2	2	-	Phayao
พิจิตร	170	19	6	7	5	10	29	48	24	17	-	5	Phichit

ตารางที่ 19 ประชากรที่ย้ายถิ่นภายใน 5 ปี จำแนกตามสถานที่อยู่ก่อนย้าย กลุ่มอายุ และเพศ (ต่อ)

Table 19 Population who migrated within previous five years by previous place of residence, age group and sex (Contd.)

สถานที่อยู่ก่อนย้าย และเพศ	รวม Total	กลุ่มอายุ Age group											Previous place of residence and sex
		0 - 4	5 - 9	10 - 14	15 - 19	20 - 24	25 - 29	30 - 39	40 - 49	50 - 59	60 - 69	70 ขึ้นไป and over	
พิษณุโลก	186	6	4	5	18	31	24	45	31	20	2	-	Phitsanulok
เพชรบูรณ์	369	18	8	11	32	64	73	92	52	13	3	2	Phetchabun
แพร่	75	-	7	-	2	15	23	17	8	4	-	-	Phrae
แม่ฮ่องสอน	64	9	1	-	11	10	7	20	5	2	-	-	Mae Hong Son
ลำปาง	129	5	4	5	6	4	40	30	28	4	-	2	Lampang
ลำพูน	4	-	-	2	-	-	-	-	2	-	-	-	Lamphun
สุโขทัย	215	4	4	2	17	35	42	60	42	9	-	-	Sukhothai
อุตรดิตถ์	97	10	2	2	4	9	20	31	6	13	-	-	Uttaradit
อุทัยธานี	89	2	2	5	10	6	13	23	19	2	4	2	Uthai Thani
กาฬสินธุ์	354	12	9	2	20	34	93	117	52	16	-	-	Kalasin
ขอนแก่น	642	22	24	16	47	98	133	161	97	30	14	-	Khon kaen
ชัยภูมิ	440	11	9	11	33	76	97	110	58	23	11	2	Chaiyaphum
นครพนม	180	4	4	3	30	29	40	36	28	6	-	-	Nakhon phanom
นครราชสีมา	912	37	19	31	71	135	160	250	117	50	28	13	Nakhon Ratchasima
บุรีรัมย์	809	32	22	45	80	110	169	213	82	48	7	2	Buri Ram
มหาสารคาม	281	5	8	4	18	33	66	82	44	16	4	2	Maha Sarakham
มุกดาหาร	132	2	2	4	15	34	17	39	15	4	-	-	Mukdahan
ยโสธร	131	5	7	3	16	18	31	30	12	9	-	-	Yasothon
ร้อยเอ็ด	392	3	13	11	33	54	73	114	66	9	14	3	Roi Et
เลย	178	6	3	24	16	26	35	43	20	3	2	-	Loei
ศรีสะเกษ	607	25	17	46	67	66	99	164	87	17	13	7	Si Sa Ket
สกลนคร	379	11	10	4	39	78	73	98	45	16	2	2	Sakon Nakhon
สุรินทร์	550	23	23	16	50	82	104	151	64	28	7	3	Surin
หนองคาย	259	8	5	13	28	22	47	95	33	5	3	2	Nong Khai
อุดรธานี	652	12	12	30	85	102	108	167	95	33	5	4	Udon Thani
อุบลราชธานี	665	15	19	17	72	79	135	178	97	34	12	7	Ubon Ratchathani

ตารางที่ 19 ประชากรที่ย้ายถิ่นภายใน 5 ปี จำแนกตามสถานที่อยู่ก่อนย้าย กลุ่มอายุ และเพศ (ต่อ)

Table 19 Population who migrated within previous five years by previous place of residence, age group and sex (Contd.)

สถานที่อยู่ก่อนย้าย และเพศ	รวม Total	กลุ่มอายุ Age group											Previous place of residence and sex
		0 - 4	5 - 9	10 - 14	15 - 19	20 - 24	25 - 29	30 - 39	40 - 49	50 - 59	60 - 69	70 ขึ้นไป and over	
หนองบัวลำภู	114	9	4	7	12	21	20	17	22	2	1	-	Nong Bua Lamphu
อำนาจเจริญ	48	2	2	2	8	9	16	6	6	-	-	-	Amnat Charoen
กระบี่	23	1	-	4	7	5	2	-	-	4	-	-	Krabi
ชุมพร	37	3	3	2	4	4	3	8	4	-	4	1	Chumphon
ตรัง	35	-	3	-	9	1	10	9	2	-	-	-	Trang
นครศรีธรรมราช	139	9	6	11	17	10	32	28	11	7	6	2	Nakhon Si Thammarat
นราธิวาส	13	2	-	-	2	1	2	-	6	-	-	-	Narathiwat
ปัตตานี	11	-	-	2	-	-	-	6	2	-	2	-	Pattani
พังงา	12	-	-	-	6	-	2	-	1	2	-	-	Phangnga
พัทลุง	16	-	-	-	5	2	2	3	4	-	-	-	Phatthalung
ภูเก็ต	20	1	-	-	10	-	4	-	2	1	2	-	Phuket
ยะลา	20	2	2	-	5	-	5	2	2	-	-	2	Yala
ระนอง	16	2	-	2	3	-	2	5	2	-	-	-	Ranong
สงขลา	69	5	1	3	17	4	9	12	15	3	-	1	Songkhla
สตูล	12	1	-	-	9	1	-	-	-	-	-	-	Satun
สุราษฎร์ธานี	74	9	5	6	8	13	2	22	3	6	-	-	Surat Thani
ไม่ทราบจังหวัด	190	-	-	57	32	16	6	34	27	7	7	4	Unknown province
ย้ายมาจากต่างประเทศ	3,774	147	44	31	367	990	764	1,009	310	88	13	11	Migrated from foreign country
ทวีปเอเชีย	3,745	147	44	31	367	990	764	1,003	299	80	11	11	Asia
ทวีปอเมริกา	5	-	-	-	-	-	-	-	-	5	-	-	America
ทวีปยุโรป	23	-	-	-	-	-	-	7	12	3	2	-	Europe
ทวีปออสเตรเลีย/แปซิฟิก	-	-	-	-	-	-	-	-	-	-	-	-	Australia/Pacific
ทวีปแอฟริกา	-	-	-	-	-	-	-	-	-	-	-	-	Africa
อื่น ๆ	-	-	-	-	-	-	-	-	-	-	-	-	Others
ไม่ทราบประเทศ	-	-	-	-	-	-	-	-	-	-	-	-	Unknown country
ไม่ทราบ	118	2	9	4	11	3	12	49	14	13	2	2	Unknown

ตารางที่ 19 ประชากรที่ย้ายถิ่นภายใน 5 ปี จำแนกตามสถานที่อยู่ก่อนย้าย กลุ่มอายุ และเพศ (ต่อ)

Table 19 Population who migrated within previous five years by previous place of residence, age group and sex (Contd.)

สถานที่อยู่ก่อนย้าย และเพศ	รวม Total	กลุ่มอายุ Age group											Previous place of residence and sex
		0 - 4	5 - 9	10 - 14	15 - 19	20 - 24	25 - 29	30 - 39	40 - 49	50 - 59	60 - 69	70 ขึ้นไป and over	
หญิง	361,037	19,842	20,938	24,281	25,290	24,571	29,535	61,195	58,940	43,332	26,549	26,564	Female
ยอดรวมผู้ย้ายถิ่น	30,685	1,624	1,106	1,260	3,236	4,585	4,874	7,132	3,695	1,826	771	577	Total migrants
ส่วนร้อย	8.5	8.2	5.3	5.2	12.8	18.7	16.5	11.7	6.3	4.2	2.9	2.2	Percent
ย้ายภายในจังหวัด	7,079	397	268	329	644	879	1,014	1,526	969	541	281	233	Migrated within province
เขตการปกครอง	7,079	397	268	329	644	879	1,014	1,526	969	541	281	233	Area
จากในเขตเทศบาล	2,935	164	153	158	233	397	498	651	365	167	86	63	From municipal area
จากนอกเขตเทศบาล	4,013	141	114	161	411	478	511	870	598	375	190	166	From non-municipal area
ไม่ทราบเขต	132	91	2	10	-	4	5	5	7	-	4	4	Unknown area
อำเภอ	7,079	397	268	329	644	879	1,014	1,526	969	541	281	233	Amphoe
อำเภอเดียวกัน	5,500	279	201	224	467	685	765	1,164	788	465	246	215	Within amphoe
ต่างอำเภอ	1,579	117	67	105	176	194	249	362	181	76	34	18	Different amphoe
ไม่ทราบอำเภอ	-	-	-	-	-	-	-	-	-	-	-	-	Unknown amphoe
ย้ายมาจากจังหวัดอื่น	20,721	1,087	770	873	2,158	3,009	3,265	5,002	2,502	1,230	486	338	Migrated from other province
จากในเขตเทศบาล	7,556	541	355	355	610	915	1,275	1,856	938	455	146	111	From municipal area
จากนอกเขตเทศบาล	12,930	532	396	491	1,530	2,071	1,974	3,076	1,541	761	332	226	From non-municipal area
ไม่ทราบเขต	235	14	19	28	18	22	16	70	24	14	9	1	Unknown area
ย้ายมาจากจังหวัด	20,721	1,087	770	873	2,158	3,009	3,265	5,002	2,502	1,230	486	338	Migrated from province
กรุงเทพมหานคร	2,960	284	143	173	203	293	472	677	373	217	76	50	Bangkok Metropolis
กาญจนบุรี	86	2	2	5	3	19	16	15	17	4	2	-	Kanchanaburi
จันทบุรี	229	13	13	5	30	47	32	42	24	15	6	3	Chanthaburi
ฉะเชิงเทรา	-	-	-	-	-	-	-	-	-	-	-	-	Chachoengsao
ชลบุรี	2,343	144	80	119	267	232	322	584	290	193	80	33	Chon Buri
ชัยนาท	56	2	2	1	8	9	11	11	5	4	2	-	Chai Nat
ตราด	100	4	5	3	8	18	9	36	12	5	-	-	Trat
นครนายก	439	19	4	12	46	74	88	93	48	33	9	13	Nakhon Nayok

ตารางที่ 19 ประชากรที่ย้ายถิ่นภายใน 5 ปี จำแนกตามสถานที่อยู่ก่อนย้าย กลุ่มอายุ และเพศ (ต่อ)

Table 19 Population who migrated within previous five years by previous place of residence, age group and sex (Contd.)

สถานที่อยู่ก่อนย้าย และเพศ	รวม Total	กลุ่มอายุ Age group											Previous place of residence and sex
		0 - 4	5 - 9	10 - 14	15 - 19	20 - 24	25 - 29	30 - 39	40 - 49	50 - 59	60 - 69	70 ขึ้นไป and over	
นครปฐม	128	6	5	6	27	16	21	32	9	4	-	3	Nakhon Pathom
นนทบุรี	269	11	13	3	22	24	43	70	36	34	5	8	Nonthaburi
ปทุมธานี	189	17	12	13	18	14	13	47	37	10	5	2	Pathum Thani
ประจวบคีรีขันธ์	38	2	1	4	5	6	4	9	8	-	-	-	Prachuap Khiri Khan
ปราจีนบุรี	1517	51	30	32	249	226	209	312	181	87	62	78	Prachin Buri
พระนครศรีอยุธยา	137	6	8	13	16	13	16	25	17	6	5	13	Phra Nakhon Si Ayutthaya
เพชรบุรี	33	2	-	-	3	6	5	5	9	4	-	-	Phetchaburi
ระยอง	422	18	25	20	67	68	57	75	61	21	5	6	Rayong
ราชบุรี	96	2	7	8	14	20	13	9	10	5	7	-	Ratchaburi
ลพบุรี	160	9	9	7	7	20	20	32	34	12	9	2	Lop Buri
สมุทรปราการ	1383	76	88	64	133	154	219	351	197	50	33	18	Samut Prakarn
สมุทรสงคราม	40	4	2	1	1	4	2	10	8	5	1	1	Samut Songkhram
สมุทรสาคร	74	4	2	3	3	16	14	7	13	8	2	-	Samut Sakhon
สระแก้ว	658	56	19	47	161	173	55	65	46	25	4	8	Sa Kaeo
สระบุรี	93	5	4	5	11	11	17	29	7	2	2	-	Saraburi
สิงห์บุรี	37	2	-	-	2	7	5	10	7	4	-	-	Sing Buri
สุพรรณบุรี	129	3	2	6	18	9	18	44	13	8	5	2	Suphanburi
อ่างทอง	67	7	10	6	-	5	11	11	9	2	5	-	Ang Thong
กำแพงเพชร	197	5	8	10	17	27	39	48	19	19	2	4	Kamphaeng Phet
เชียงใหม่	188	11	5	11	17	33	25	50	26	3	5	2	Chiang Rai
เชียงใหม่	71	-	2	-	6	17	14	11	13	7	-	-	Chiang Mai
ตาก	131	-	-	22	32	17	13	28	15	4	-	-	Tak
นครสวรรค์	179	7	4	4	11	25	22	51	19	20	8	9	Nakhon Sawan
น่าน	90	3	2	2	8	21	22	21	6	5	-	-	Nan
พะเยา	114	5	2	2	11	19	18	30	14	12	-	2	Phayao
พิจิตร	150	10	5	4	6	33	12	39	23	14	2	2	Phichit

ตารางที่ 19 ประชากรที่ย้ายถิ่นภายใน 5 ปี จำแนกตามสถานที่อยู่ก่อนย้าย กลุ่มอายุ และเพศ (ต่อ)

Table 19 Population who migrated within previous five years by previous place of residence, age group and sex (Contd.)

สถานที่อยู่ก่อนย้าย และเพศ	รวม Total	กลุ่มอายุ Age group											Previous place of residence and sex
		0 - 4	5 - 9	10 - 14	15 - 19	20 - 24	25 - 29	30 - 39	40 - 49	50 - 59	60 - 69	70 ขึ้นไป and over	
พิษณุโลก	158	4	6	5	14	22	23	41	27	10	2	6	Phitsanulok
เพชรบูรณ์	278	10	13	18	27	33	35	76	43	15	8	2	Phetchabun
แพร่	97	6	1	7	5	11	24	21	6	9	8	-	Phrae
แม่ฮ่องสอน	36	-	2	-	2	12	3	11	6	-	-	-	Mae Hong Son
ลำปาง	85	5	5	3	6	2	26	22	12	2	2	-	Lampang
ลำพูน	19	2	-	-	2	3	4	2	4	2	-	-	Lamphun
สุโขทัย	176	7	-	8	12	27	27	62	19	14	-	-	Sukhothai
อุดรดิตถ์	107	-	4	1	2	18	18	35	10	11	6	2	Uttaradit
อุทัยธานี	74	4	1	9	1	11	7	31	6	4	2	-	Uthai Thani
กาฬสินธุ์	232	2	5	9	32	45	34	67	19	10	2	8	Kalasin
ขอนแก่น	525	20	14	4	47	90	96	158	58	31	7	-	Khon kaen
ชัยภูมิ	352	16	6	5	25	64	85	78	38	29	5	2	Chaiyaphum
นครพนม	128	1	2	6	16	24	28	39	13	-	-	-	Nakhon phanom
นครราชสีมา	776	25	36	10	69	131	130	203	101	41	19	13	Nakhon Ratchasima
บุรีรัมย์	569	23	5	19	46	93	120	128	76	37	19	5	Buri Ram
มหาสารคาม	228	7	22	2	10	34	48	48	35	18	2	4	Maha Sarakham
มุกดาหาร	71	2	-	2	7	17	25	14	3	1	-	-	Mukdahan
ยโสธร	129	4	11	11	5	17	20	37	16	2	5	2	Yasothon
ร้อยเอ็ด	403	27	12	18	42	59	54	130	46	15	-	1	Roi Et
เลย	165	9	8	10	20	28	34	40	10	8	-	-	Loei
ศรีสะเกษ	464	16	29	7	42	65	85	140	46	20	13	4	Si Sa Ket
สกลนคร	306	14	6	7	33	65	68	71	33	9	2	-	Sakon Nakhon
สุรินทร์	444	19	13	24	38	83	70	127	46	14	4	7	Surin
หนองคาย	282	15	8	10	19	50	50	84	34	10	4	-	Nong Khai
อุดรธานี	521	19	14	14	51	91	98	124	74	25	4	8	Udon Thani
อุบลราชธานี	530	19	7	16	63	110	78	148	52	18	9	11	Ubon Ratchathani

ตารางที่ 19 ประชากรที่ย้ายถิ่นภายใน 5 ปี จำแนกตามสถานที่อยู่ก่อนย้าย กลุ่มอายุ และเพศ (ต่อ)

Table 19 Population who migrated within previous five years by previous place of residence, age group and sex (Contd.)

สถานที่อยู่ก่อนย้าย และเพศ	รวม Total	กลุ่มอายุ Age group											Previous place of residence and sex
		0 - 4	5 - 9	10 - 14	15 - 19	20 - 24	25 - 29	30 - 39	40 - 49	50 - 59	60 - 69	70 ขึ้นไป and over	
หนองบัวลำภู	92	5	-	6	13	14	21	27	4	2	1	-	Nong Bua Lamphu
อำนาจเจริญ	47	2	-	5	2	5	13	18	-	1	-	-	Amnat Charoen
กระบี่	13	-	-	2	2	3	3	-	-	2	-	-	Krabi
ชุมพร	40	1	2	-	5	16	2	9	4	2	-	-	Chumphon
ตรัง	18	-	4	-	2	1	3	4	2	-	2	-	Trang
นครศรีธรรมราช	104	8	5	3	7	10	28	27	7	3	5	1	Nakhon Si Thammarat
นราธิวาส	24	-	2	-	8	10	-	-	3	-	2	-	Narathiwat
ปัตตานี	34	2	-	-	6	9	6	5	4	2	1	-	Pattani
พังงา	14	2	-	-	1	3	6	2	-	-	-	-	Phangnga
พัทลุง	11	-	-	-	3	4	-	3	2	-	-	-	Phatthalung
ภูเก็ต	20	1	4	1	-	6	-	2	1	2	2	1	Phuket
ยะลา	19	-	-	2	3	3	4	2	2	2	-	2	Yala
ระนอง	14	-	2	-	-	2	3	5	2	-	-	-	Ranong
สงขลา	61	-	10	-	4	7	3	21	5	10	-	2	Songkhla
สตูล	7	-	-	-	7	-	-	-	-	-	-	-	Satun
สุราษฎร์ธานี	70	4	-	4	7	15	11	13	8	6	5	-	Surat Thani
ไม่ทราบจังหวัด	177	3	2	16	25	28	16	51	25	4	7	-	Unknown province
ย้ายมาจากต่างประเทศ	2814	140	59	52	432	691	581	587	215	52	-	5	Migrated from foreign country
ทวีปเอเชีย	2805	140	59	52	429	689	579	587	215	52	-	3	Asia
ทวีปอเมริกา	2	-	-	-	-	-	-	-	-	-	-	2	America
ทวีปยุโรป	7	-	-	-	2	2	2	-	-	-	-	-	Europe
ทวีปออสเตรเลีย/แปซิฟิก	-	-	-	-	-	-	-	-	-	-	-	-	Australia/Pacific
ทวีปแอฟริกา	-	-	-	-	-	-	-	-	-	-	-	-	Africa
อื่น ๆ	-	-	-	-	-	-	-	-	-	-	-	-	Others
ไม่ทราบประเทศ	-	-	-	-	-	-	-	-	-	-	-	-	Unknown country
ไม่ทราบ	71	-	9	6	3	6	13	17	8	3	4	2	Unknown

ตารางที่ 20 ประชากรที่ย้ายถิ่นภายใน 5 ปี จำแนกตามเหตุผลของการย้ายถิ่น เพศ และเขตการปกครอง

Table 20 Population who migrated within previous five years by reasons for moving, sex and area

เหตุผลของการย้ายถิ่น	ประชากร Population			ในเขตเทศบาล Municipal area			นอกเขตเทศบาล Non-municipal area			Reasons for moving
	รวม	ชาย	หญิง	รวม	ชาย	หญิง	รวม	ชาย	หญิง	
	Total	Male	Female	Total	Male	Female	Total	Male	Female	
ยอดรวม	65,462	34,777	30,685	27,138	14,850	12,288	38,325	19,927	18,398	Total
หางานทำ	20,769	11,688	9,081	9,690	5,331	4,359	11,079	6,357	4,722	To look for work
หน้าที่การงาน	6,835	3,902	2,933	3,404	1,870	1,533	3,431	2,031	1,400	Job assignment
เพื่อการศึกษา	2,080	973	1,107	1,175	503	672	905	470	435	To study
ติดตามบุคคลในครัวเรือน	9,294	3,675	5,619	3,129	1,179	1,949	6,165	2,495	3,670	Following persons in household
กลับภูมิลำเนา	663	349	314	169	81	88	494	268	226	To return home
ย้ายที่อยู่อาศัย	22,904	11,565	11,340	7,666	4,048	3,619	15,238	7,517	7,721	Change residence
ย้ายเข้าครัวเรือนสถาบัน	2,423	2,396	27	1,774	1,773	2	649	624	25	Change to institution household
อื่น ๆ	-	-	-	-	-	-	-	-	-	Others
ไม่ทราบ	495	230	265	131	65	66	364	165	199	Unknown

ตารางที่ 22 ครัวเรือนส่วนบุคคล จำแนกตามกลุ่มอายุของหัวหน้าครัวเรือน เพศ และเขตการปกครอง

Table 22 Private households by age group of households head, sex and area

กลุ่มอายุ ของหัวหน้าครัวเรือน	รวม Total	เขตการปกครอง Area		Age group of households head
		ในเขตเทศบาล Municipal area	นอกเขตเทศบาล Non-municipal area	
ยอดรวม	199,197	64,357	134,840	Total
น้อยกว่า 14 ปี	110	24	86	Less than 14
14 - 19	1,844	951	893	14 - 19
20 - 24	5,798	3,148	2,650	20 - 24
25 - 29	12,144	6,167	5,977	25 - 29
30 - 34	15,868	6,526	9,342	30 - 34
35 - 39	19,400	6,563	12,836	35 - 39
40 - 44	23,978	7,401	16,577	40 - 44
45 - 49	24,895	7,186	17,709	45 - 49
50 - 54	22,772	6,704	16,068	50 - 54
55 - 59	18,871	5,304	13,567	55 - 59
60 - 64	15,815	4,392	11,423	60 - 64
65 - 69	12,112	3,249	8,863	65 - 69
70 - 74	10,640	2,840	7,799	70 - 74
75 - 79	7,390	1,848	5,542	75 - 79
80 - 84	4,653	1,277	3,377	80 - 84
85 ขึ้นไป	2,906	776	2,130	85 and over

ตารางที่ 22 ครัวเรือนส่วนบุคคล จำแนกตามกลุ่มอายุของหัวหน้าครัวเรือน เพศ และเขตการปกครอง (ต่อ)

Table 22 Private households by age group of households head, sex and area (Contd.)

กลุ่มอายุ ของหัวหน้าครัวเรือน	รวม Total	เขตการปกครอง Area		Age group of households head
		ในเขตเทศบาล Municipal area	นอกเขตเทศบาล Non-municipal area	
หัวหน้าครัวเรือนชาย	128,952	40,852	88,100	Male head
น้อยกว่า 14 ปี	53	11	42	Less than 14
14 - 19	1,049	471	578	14 - 19
20 - 24	3,705	1,933	1,772	20 - 24
25 - 29	8,296	4,219	4,077	25 - 29
30 - 34	11,032	4,523	6,509	30 - 34
35 - 39	13,345	4,566	8,780	35 - 39
40 - 44	16,365	4,895	11,470	40 - 44
45 - 49	16,978	4,760	12,219	45 - 49
50 - 54	14,970	4,300	10,670	50 - 54
55 - 59	12,070	3,235	8,835	55 - 59
60 - 64	9,898	2,663	7,235	60 - 64
65 - 69	7,325	1,878	5,447	65 - 69
70 - 74	6,162	1,449	4,713	70 - 74
75 - 79	4,011	972	3,039	75 - 79
80 - 84	2,378	613	1,766	80 - 84
85 ขึ้นไป	1,314	364	950	85 and over

ตารางที่ 22 ครัวเรือนส่วนบุคคล จำแนกตามกลุ่มอายุของหัวหน้าครัวเรือน เพศ และเขตการปกครอง (ต่อ)

Table 22 Private households by age group of households head, sex and area (Contd.)

กลุ่มอายุ ของหัวหน้าครัวเรือน	รวม Total	เขตการปกครอง Area		Age group of households head
		ในเขตเทศบาล Municipal area	นอกเขตเทศบาล Non-municipal area	
หัวหน้าครัวเรือนหญิง	70,245	23,505	46,740	Female head
น้อยกว่า 14 ปี	58	14	44	Less than 14
14 - 19	795	480	315	14 - 19
20 - 24	2,094	1,215	878	20 - 24
25 - 29	3,848	1,948	1,901	25 - 29
30 - 34	4,836	2,003	2,833	30 - 34
35 - 39	6,054	1,998	4,057	35 - 39
40 - 44	7,613	2,505	5,107	40 - 44
45 - 49	7,917	2,426	5,490	45 - 49
50 - 54	7,802	2,405	5,397	50 - 54
55 - 59	6,801	2,068	4,733	55 - 59
60 - 64	5,917	1,728	4,188	60 - 64
65 - 69	4,786	1,371	3,416	65 - 69
70 - 74	4,478	1,391	3,086	70 - 74
75 - 79	3,379	876	2,503	75 - 79
80 - 84	2,275	664	1,611	80 - 84
85 ขึ้นไป	1,592	412	1,180	85 and over

ตารางเคหะ

สารบัญตารางสถิติ

ตารางคณะ

- ตารางที่ 1 คริวเรือส่วนบุคคล จำแนกตามประเภทของที่อยู่อาศัย การครอบครองที่อยู่อาศัย และเขตการปกครอง
- ตารางที่ 2 คริวเรือส่วนบุคคล จำแนกตามประเภทของที่อยู่อาศัย ลักษณะของที่อยู่อาศัย และเขตการปกครอง
- ตารางที่ 3 คริวเรือส่วนบุคคล จำแนกตามการถือกรรมสิทธิ์ที่ดิน การครอบครองที่อยู่อาศัย และเขตการปกครอง
- ตารางที่ 4 คริวเรือส่วนบุคคล จำแนกตามขนาดของครัวเรือน ประเภทของที่อยู่อาศัย และเขตการปกครอง
- ตารางที่ 5 คริวเรือส่วนบุคคล จำแนกตามเชื้อเพลิงส่วนใหญ่ที่ใช้ในการประกอบอาหาร ประเภทของที่อยู่อาศัย และเขตการปกครอง
- ตารางที่ 6 คริวเรือส่วนบุคคล จำแนกตามลักษณะการใช้ส้วม ประเภทของที่อยู่อาศัย และเขตการปกครอง
- ตารางที่ 7 คริวเรือส่วนบุคคล จำแนกตามแหล่งที่มาของน้ำดื่ม และน้ำใช้ส่วนใหญ่ ประเภทของที่อยู่อาศัย และเขตการปกครอง
- ตารางที่ 8 คริวเรือส่วนบุคคล จำแนกตามการเป็นเจ้าของเครื่องใช้ การมีอุปกรณ์เทคโนโลยี และเขตการปกครอง

ตารางที่ 1 ครัวเรือนส่วนบุคคล จำแนกตามประเภทของที่อยู่อาศัย การครอบครองที่อยู่อาศัย และเขตการปกครอง

Table 1 Private households by type of living quarters, tenure of living quarters and area

ประเภทของที่อยู่อาศัย และการครอบครองที่อยู่อาศัย	รวม Total		ในเขตเทศบาล Municipal area		นอกเขตเทศบาล Non-municipal area		Type of living quarters and tenure of living quarters
	ครัวเรือน	ร้อยละ	ครัวเรือน	ร้อยละ	ครัวเรือน	ร้อยละ	
	Households	Percent	Households	Percent	Households	Percent	
ประเภทของที่อยู่อาศัย	199,197	100	64,357	100	134,840	100	Type of living quarters
บ้านเดี่ยว	159,380	80.0	40,067	62.3	119,313	88.5	Detached house
ทาวน์เฮ้าส์/บ้านแฝด/ทาวน์โฮม	8,783	4.4	3,769	5.9	5,014	3.7	Town house/Duplex/Town Home
คอนโดมิเนียม/แมนชั่น	372	0.2	270	0.4	102	0.1	Condomenium/Mansion
แฟลต/อพาร์ทเมนท์/หอพัก	3,925	2.0	3,147	4.9	778	0.6	Flat/Apartment/Hostel
ตึกแถว/ห้องแถว/เรือนแถว	25,695	12.9	16,731	26.0	8,965	6.6	Row house/Shop house/Row room
ห้องภายในบ้าน	532	0.3	136	0.2	396	0.3	Room in house
เรือ/แพ/รถ	258	0.1	132	0.2	126	0.1	Boat/Raft/Motor vehicle
อื่น ๆ ^{1/}	250	0.1	105	0.2	145	0.1	Others ^{1/}
ไม่ทราบ	-	-	-	-	-	-	Unknown
การครอบครองที่อยู่อาศัย	199,197	100	64,357	100	134,840	100	Tenure of living quarters
เป็นเจ้าของมีภาระการผ่อนชำระ	13,599	6.8	4,518	7.0	9,081	6.7	Owner to pay by installment
เป็นเจ้าของไม่มีภาระการผ่อนชำระ	133,109	66.8	30,221	47.0	102,888	76.3	Owner not pay by installment
เช่าซื้อ	1,984	1.0	453	0.7	1,530	1.1	Hire purchaser
เช่า	26,073	13.1	17,342	26.9	8,731	6.5	Rent
อยู่โดยไม่เสียค่าเช่า เพราะเป็นส่วนหนึ่งของค่าจ้าง	2,288	1.1	1,357	2.1	932	0.7	Payment in kind for service
อยู่โดยไม่เสียค่าเช่าเพราะให้อยู่เปล่า	6,894	3.5	2,043	3.2	4,851	3.6	Rent free
อื่น ๆ	6,241	3.1	3,362	5.2	2,879	2.1	Others
ไม่ทราบ	9,008	4.5	5,061	7.9	3,948	2.9	Unknown

1/ รวมที่อยู่อาศัยในสำนักงาน

1/ Including room in office

ตารางที่ 2 คริวเรือนส่วนบุคคล จำแนกตามประเภทของที่อยู่อาศัย ลักษณะของที่อยู่อาศัย และเขตการปกครอง

Table 2 Private households by type of living quarters, construction materials of dwelling unit and area

ลักษณะของที่อยู่อาศัย และเขตการปกครอง	รวม Total		ประเภทของที่อยู่อาศัย Type of living quarters					Construction materials of dwelling unit and area
	ครัวเรือน Households	ร้อยละ Percent	บ้านเดี่ยว Detached house	ทาวน์เฮ้าส์/บ้านแฝด/ทาวน์โฮม Town house/Duplex/ Town Home	คอนโดมิเนียม/แมนชั่น Condomenium/ Mansion	แฟลต/อพาร์ทเมนท์/หอพัก Flat/Apartment/ Hostel	ตึกแถว/ห้องแถว/เรือนแถว Row house/Shop house/ Row room	
ยอดรวม ^{1/}	198,156	100	159,380	8,783	372	3,925	25,695	Total ^{1/}
ตึก	106,166	53.6	71,955	8,783	372	3,761	21,295	Cement or brick
ไม้	57,896	29.2	55,280	-	-	31	2,585	Wood
ครึ่งตึกครึ่งไม้	31,632	16.0	29,683	-	-	133	1,816	Wood and cement or brick
ใช้วัสดุไม่ถาวรในท้องถิ่น ^{2/}	842	0.4	842	-	-	-	-	Non-permanent materials ^{2/}
ใช้วัสดุใช้แล้ว ^{3/}	210	0.1	210	-	-	-	-	Reused materials ^{3/}
อื่น ๆ	1,411	0.7	1,411	-	-	-	-	Others
ไม่ทราบ	-	-	-	-	-	-	-	Unknown
ในเขตเทศบาล	63,984	100	40,067	3,769	270	3,147	16,731	Municipal area
ตึก	43,329	67.7	22,647	3,769	270	3,004	13,639	Cement or brick
ไม้	12,322	19.3	10,316	-	-	20	1,987	Wood
ครึ่งตึกครึ่งไม้	7,891	12.3	6,663	-	-	123	1,105	Wood and cement or brick
ใช้วัสดุไม่ถาวรในท้องถิ่น ^{2/}	174	0.3	174	-	-	-	-	Non-permanent materials ^{2/}
ใช้วัสดุใช้แล้ว ^{3/}	32	0.1	32	-	-	-	-	Reused materials ^{3/}
อื่น ๆ	235	0.4	235	-	-	-	-	Others
ไม่ทราบ	-	-	-	-	-	-	-	Unknown
นอกเขตเทศบาล	134,173	100	119,313	5,014	102	778	8,965	Non-municipal area
ตึก	62,837	46.8	49,308	5,014	102	757	7,655	Cement or brick
ไม้	45,574	34.0	44,964	-	-	11	598	Wood
ครึ่งตึกครึ่งไม้	23,741	17.7	23,020	-	-	10	711	Wood and cement or brick
ใช้วัสดุไม่ถาวรในท้องถิ่น ^{2/}	667	0.5	667	-	-	-	-	Non-permanent materials ^{2/}
ใช้วัสดุใช้แล้ว ^{3/}	178	0.1	178	-	-	-	-	Reused materials ^{3/}
อื่น ๆ	1,176	0.9	1,176	-	-	-	-	Others
ไม่ทราบ	-	-	-	-	-	-	-	Unknown

1/ ไม่รวมครัวเรือนส่วนบุคคลที่มีที่อยู่อาศัยเป็นห้องภายในบ้าน ที่อยู่อาศัยในสำนักงาน และเรือ แพ รก

2/ เช่น ไม้ไผ่ ใบจาก ฯลฯ

3/ เช่น หีบ ลัง ฯลฯ

1/ Excluding private households which residence are room in house, room in office and boat/raft/motor vehicle

2/ e.g. Bamboo and thatch

3/ e.g. Boxes and crates

ตารางที่ 3ครัวเรือนส่วนบุคคล จำแนกตามการถือกรรมสิทธิ์ที่ดิน การครอบครองที่อยู่อาศัย และเขตการปกครอง

Table 3 Private households by land ownership, tenure of living quarters and area

การถือกรรมสิทธิ์ที่ดิน และเขตการปกครอง	รวม Total		การครอบครองที่อยู่อาศัย Tenure of living quarters			Land ownership and area
	ครัวเรือน Households	ร้อยละ Percent	เป็นเจ้าของมีภาระการผ่อนชำระ Owner to pay by installment	เป็นเจ้าของไม่มีภาระการผ่อนชำระ Owner not pay by installment	เช่าซื้อ Hire purchaser	
ยอดรวม	148,692	100	13,599	133,109	1,984	Total
เป็นเจ้าของ	119,831	80.6	7,750	110,950	1,131	Owner
เช่าซื้อที่ดิน	5,629	3.8	3,247	1,930	453	Hire purchaser
เช่า	12,231	8.2	1,674	10,342	215	Rent
ไม่เสียค่าเช่าที่ดิน	7,646	5.1	460	7,153	33	Rent free
อื่น ๆ	1,184	0.8	123	958	103	Others
ไม่ทราบ	2,171	1.5	345	1,776	50	Unknown
ในเขตเทศบาล	35,192	100	4,518	30,221	453	Municipal area
เป็นเจ้าของ	26,684	75.8	2,479	24,049	157	Owner
เช่าซื้อที่ดิน	1,474	4.2	973	418	82	Hire purchaser
เช่า	3,664	10.4	746	2,848	70	Rent
ไม่เสียค่าเช่าที่ดิน	2,552	7.3	132	2,408	12	Rent free
อื่น ๆ	265	0.8	44	121	100	Others
ไม่ทราบ	553	1.6	144	377	32	Unknown
นอกเขตเทศบาล	113,500	100	9,081	102,888	1,530	Non-municipal area
เป็นเจ้าของ	93,147	82.1	5,272	86,902	974	Owner
เช่าซื้อที่ดิน	4,155	3.7	2,273	1,511	370	Hire purchaser
เช่า	8,567	7.5	928	7,494	145	Rent
ไม่เสียค่าเช่าที่ดิน	5,094	4.5	328	4,745	21	Rent free
อื่น ๆ	919	0.8	79	837	3	Others
ไม่ทราบ	1,618	1.4	201	1,399	18	Unknown

ตารางที่ 4 ครัวเรือนส่วนบุคคล จำแนกตามขนาดของครัวเรือน ประเภทของที่อยู่อาศัย และเขตการปกครอง

Table 4 Private households by size of household, type of living quarters and area

ขนาดของครัวเรือน และเขตการปกครอง	รวม Total		ประเภทของที่อยู่อาศัย Type of living quarters										Household size and area
	ครัวเรือน Households	ร้อยละ Percent	บ้านเดี่ยว Detached house	ทาวน์เฮ้าส์/ บ้านแฝด/ ทาวน์โฮม Town house/ Duplex/ Town Home	คอนโด- มิเนียม/ แมนชั่น Condo- menium/ Mansion	แฟลต/ อพาร์ทเมนท์/ หอพัก Flat/ Apartment/ Hostel	ตึกแถว/ ห้องแถว/ เรือนแถว Row house/ Shop house/ Row room	ห้อง ภายในบ้าน Room in house	เรือ/ แพ/รถ Boat/ Raft/ Motor vehicle	อื่น ๆ ^{1/} Others ^{1/}	ไม่ทราบ Unknown		
ยอดรวม	199,197	100	159,380	8,783	372	3,925	25,695	532	258	250	-	Total	
1 คน	35,826	18.0	22,897	1,737	201	2,084	8,629	97	78	103	-	1 person	
2 คน	42,200	21.2	30,849	2,092	118	1,028	7,897	115	58	42	-	2 persons	
3 คน	40,634	20.4	33,640	1,956	20	434	4,320	165	54	44	-	3 persons	
4 คน	36,584	18.4	31,795	1,636	19	281	2,695	108	23	27	-	4 persons	
5 คน	21,134	10.6	18,988	759	11	72	1,248	33	13	10	-	5 persons	
6 คน	14,056	7.1	13,031	407	3	18	562	10	10	15	-	6 persons	
7 คน	3,931	2.0	3,656	91	-	5	171	-	5	2	-	7 persons	
8 คน	2,097	1.1	1,961	52	-	-	76	2	6	2	-	8 persons	
9 คน	1,189	0.6	1,129	23	-	-	34	-	1	2	-	9 persons	
10 คนขึ้นไป	1,546	0.8	1,433	31	-	4	63	2	8	5	-	10 persons and over	
ในเขตเทศบาล	64,357	100	40,067	3,769	270	3,147	16,731	136	132	105	-	Municipal area	
1 คน	15,494	24.1	7,162	672	138	1,666	5,717	37	41	61	-	1 person	
2 คน	15,414	24.0	8,264	946	99	817	5,226	27	22	13	-	2 persons	
3 คน	12,009	18.7	7,992	840	13	355	2,722	42	34	11	-	3 persons	
4 คน	9,971	15.5	7,243	727	15	230	1,714	17	17	8	-	4 persons	
5 คน	5,444	8.5	4,272	322	5	59	768	11	5	2	-	5 persons	
6 คน	3,597	5.6	3,043	170	1	15	359	2	4	4	-	6 persons	
7 คน	1,137	1.8	978	41	-	5	107	-	3	2	-	7 persons	
8 คน	561	0.9	472	25	-	-	62	-	2	-	-	8 persons	
9 คน	323	0.5	290	12	-	-	21	-	-	-	-	9 persons	
10 คนขึ้นไป	406	0.6	351	15	-	-	34	-	4	3	-	10 persons and over	

ตารางที่ 4 ครั้วเรือนส่วนบุคคล จำแนกตามขนาดของครั้วเรือน ประเภทของที่อยู่อาศัย และเขตการปกครอง (ต่อ)

Table 4 Private households by size of household, type of living quarters and area (Contd.)

ขนาดของครั้วเรือน และเขตการปกครอง	รวม Total		ประเภทของที่อยู่อาศัย Type of living quarters										Household size and area
	ครั้วเรือน Households	ร้อยละ Percent	บ้านเดี่ยว Detached house	ทาวน์เฮ้าส์/ บ้านแฝด/ ทาวน์โฮม Town house/ Duplex/ Town Home	คอนโด- มิเนียม/ แมนชั่น Condo- menium/ Mansion	แฟลต/ อพาร์ทเมนท์/ หอพัก Flat/ Apartment/ Hostel	ตึกแถว/ ห้องแถว/ เรือนแถว Row house/ Shop house/ Row room	ห้อง ภายในบ้าน Room in house	เรือ/ แพ/รถ Boat/ Raft/ Motor vehicle	อื่น ๆ ^{1/} Others ^{1/}	ไม่ทราบ Unknown		
นอกเขตเทศบาล	134,840	100	119,313	5,014	102	778	8,965	396	126	145	-	Non-municipal area	
1 คน	20,332	15.1	15,735	1,065	63	418	2,912	60	37	41	-	1 person	
2 คน	26,786	19.9	22,585	1,146	20	211	2,670	88	36	29	-	2 persons	
3 คน	28,625	21.2	25,648	1,116	7	79	1,598	123	20	33	-	3 persons	
4 คน	26,614	19.7	24,553	910	4	51	981	91	7	19	-	4 persons	
5 คน	15,690	11.6	14,715	437	6	13	480	22	8	8	-	5 persons	
6 คน	10,458	7.8	9,989	236	2	3	204	8	6	11	-	6 persons	
7 คน	2,794	2.1	2,678	50	-	-	64	-	2	-	-	7 persons	
8 คน	1,536	1.1	1,489	26	-	-	14	2	4	2	-	8 persons	
9 คน	866	0.6	839	12	-	-	12	-	1	2	-	9 persons	
10 คนขึ้นไป	1,139	0.8	1,082	16	-	4	29	2	4	1	-	10 persons and over	

1/ รวมที่อยู่อาศัยในสำนักงาน

1/ Including room in office

ตารางที่ 5ครัวเรือนส่วนบุคคล จำแนกตามเชื้อเพลิงส่วนใหญ่ที่ใช้ในการประกอบอาหาร ประเภทของที่อยู่อาศัย และเขตการปกครอง

Table 5 Private households by major source of cooking fuel, type of living quarters and area

เชื้อเพลิงที่ใช้ในการประกอบอาหาร และเขตการปกครอง	รวม Total		ประเภทของที่อยู่อาศัย Type of living quarters										Cooking fuel and area
	ครัวเรือน Households	ร้อยละ Percent	บ้านเดี่ยว Detached house	ทาวน์เฮ้าส์/ บ้านแฝด/ ทาวน์โฮม Town house/ Duplex/ Town Home	คอนโด- มิเนียม/ แมนชั่น Condo- menium/ Mansion	แฟลต/ อพาร์ทเมนท์/ หอพัก Flat/ Apartment/ Hostel	ตึกแถว/ ห้องแถว/ เรือนแถว Row house/ Shop house/ Row room	ห้อง ภายในบ้าน Room in house	เรือ/ แพ/รถ Boat/ Raft/ Motor vehicle	อื่น ๆ ^{1/} Others ^{1/}	ไม่ทราบ Unknown		
ยอดรวม	199,197	100	159,380	8,783	372	3,925	25,695	532	258	250	-	Total	
ก๊าซ	182,249	91.5	148,868	8,483	157	2,661	21,227	473	193	186	-	Gas	
ถ่าน/ฟืน/เศษไม้	7,912	4.0	7,505	37	-	-	298	36	35	-	-	Charcoal/Wood/Scrab wood	
ไฟฟ้า	4,172	2.1	2,149	83	110	425	1,364	14	3	26	-	Electricity	
น้ำมันก๊าด/อื่น ๆ	39	-	39	-	-	-	-	-	-	-	-	Kerosene/Others	
ไม่มีการหุงต้ม	4,824	2.4	819	180	105	840	2,806	8	27	39	-	Not cooking	
ไม่ทราบ	-	-	-	-	-	-	-	-	-	-	-	Unknown	
ในเขตเทศบาล	64,357	100	40,067	3,769	270	3,147	16,731	136	132	105	-	Municipal area	
ก๊าซ	58,465	90.8	38,977	3,561	100	2,075	13,468	121	93	70	-	Gas	
ถ่าน/ฟืน/เศษไม้	635	1.0	489	5	-	-	113	11	17	-	-	Charcoal/Wood/Scrab wood	
ไฟฟ้า	1,606	2.5	159	53	67	380	941	1	1	3	-	Electricity	
น้ำมันก๊าด/อื่น ๆ	8	-	8	-	-	-	-	-	-	-	-	Kerosene/Others	
ไม่มีการหุงต้ม	3,643	5.7	434	150	103	692	2,208	2	21	31	-	Not cooking	
ไม่ทราบ	-	-	-	-	-	-	-	-	-	-	-	Unknown	
นอกเขตเทศบาล	134,840	100	119,313	5,014	102	778	8,965	396	126	145	-	Non-municipal area	
ก๊าซ	123,784	91.8	109,891	4,922	57	586	7,759	353	100	116	-	Gas	
ถ่าน/ฟืน/เศษไม้	7,276	5.4	7,016	32	-	-	186	24	18	-	-	Charcoal/Wood/Scrab wood	
ไฟฟ้า	2,566	1.9	1,990	30	43	45	422	13	1	22	-	Electricity	
น้ำมันก๊าด/อื่น ๆ	31	-	31	-	-	-	-	-	-	-	-	Kerosene/Others	
ไม่มีการหุงต้ม	1,181	0.9	385	30	2	147	598	6	6	7	-	Not cooking	
ไม่ทราบ	-	-	-	-	-	-	-	-	-	-	-	Unknown	

1/ รวมที่อยู่อาศัยในสำนักงาน

1/ Including room in office

ตารางที่ 6 ครัวเรือนส่วนบุคคล จำแนกตามลักษณะการใช้ส้วม ประเภทของที่อยู่อาศัย และเขตการปกครอง

Table 6 Private households by toilet facility, type of living quarters and area

ลักษณะการใช้ส้วม และเขตการปกครอง	รวม Total		ประเภทของที่อยู่อาศัย Type of living quarters										Toilet facility and area
	ครัวเรือน Households	ร้อยละ Percent	บ้านเดี่ยว Detached house	ทาวน์เฮ้าส์/ บ้านแฝด/ ทาวน์โฮม Town house/ Duplex/ Town Home	คอนโด- มิเนียม/ แมนชั่น Condo- menium/ Mansion	แฟลต/ อพาร์ทเมนท์/ หอพัก Flat/ Apartment/ Hostel	ตึกแถว/ ห้องแถว/ เรือนแถว Row house/ Shop house/ Row room	ห้อง ภายในบ้าน Room in house	เรือ/ แพ/รถ Boat/ Raft/ Motor vehicle	อื่น ๆ ^{1/} Others ^{1/}	ไม่ทราบ Unknown		
ยอดรวม	199,197	100	159,380	8,783	372	3,925	25,695	532	258	250	-	Total	
ส้วมแบบนั่งห้อยเท้า	44,949	22.6	31,824	5,311	211	1,612	5,842	91	-	57	-	Sitting toilet	
ส้วมแบบนั่งยอง	143,604	72.1	118,639	2,704	80	2,262	19,079	436	220	183	-	Squat toilet	
ส้วมแบบนั่งห้อยเท้า และส้วมแบบนั่งยอง	10,051	5.0	8,362	767	81	51	774	4	-	11	-	Sitting and squat toilet	
ส้วมหลุม/ส้วมถัง/ ส้วมถ่ายลงแม่น้ำ ลำคลอง	84	-	71	-	-	-	-	-	13	-	-	Pit toilet/ Defecate into river or canal	
ไม่มีส้วม	509	0.3	485	-	-	-	-	-	24	-	-	No toilet	
ไม่ทราบ	-	-	-	-	-	-	-	-	-	-	-	Unknown	
ในเขตเทศบาล	64,357	100	40,067	3,769	270	3,147	16,731	136	132	105	-	Municipal area	
ส้วมแบบนั่งห้อยเท้า	18,691	29.0	11,552	2,303	129	1,329	3,305	43	-	30	-	Sitting toilet	
ส้วมแบบนั่งยอง	41,329	64.2	25,323	1,056	66	1,775	12,836	90	109	74	-	Squat toilet	
ส้วมแบบนั่งห้อยเท้า และส้วมแบบนั่งยอง	4,190	6.5	3,069	409	75	43	590	3	-	1	-	Sitting and squat toilet	
ส้วมหลุม/ส้วมถัง/ ส้วมถ่ายลงแม่น้ำ ลำคลอง	23	-	18	-	-	-	-	-	5	-	-	Pit toilet/ Defecate into river or canal	
ไม่มีส้วม	124	0.2	105	-	-	-	-	-	18	-	-	No toilet	
ไม่ทราบ	-	-	-	-	-	-	-	-	-	-	-	Unknown	
นอกเขตเทศบาล	134,840	100	119,313	5,014	102	778	8,965	396	126	145	-	Non-municipal area	
ส้วมแบบนั่งห้อยเท้า	26,259	19.5	20,273	3,008	82	283	2,537	48	-	27	-	Sitting toilet	
ส้วมแบบนั่งยอง	102,274	75.8	93,316	1,648	14	487	6,243	347	111	109	-	Squat toilet	
ส้วมแบบนั่งห้อยเท้า และส้วมแบบนั่งยอง	5,860	4.3	5,293	358	6	8	184	2	-	10	-	Sitting and squat toilet	
ส้วมหลุม/ส้วมถัง/ ส้วมถ่ายลงแม่น้ำ ลำคลอง	61	-	53	-	-	-	-	-	8	-	-	Pit toilet/ Defecate into river or canal	
ไม่มีส้วม	385	0.3	379	-	-	-	-	-	6	-	-	No toilet	
ไม่ทราบ	-	-	-	-	-	-	-	-	-	-	-	Unknown	

1/ รวมที่อยู่อาศัยในสำนักงาน

1/ Including room in office

ตารางที่ 7 คริวเรือนส่วนบุคคล จำแนกตามแหล่งที่มาของน้ำดื่ม และน้ำใช้ส่วนใหญ่ ประเภทของที่อยู่อาศัย และเขตการปกครอง (ต่อ)

Table 7 Private households by major source of drinking water and water supply, type of living quarters and area (Contd.)

แหล่งที่มาของน้ำดื่ม น้ำใช้ และเขตการปกครอง	รวม Total		ประเภทของที่อยู่อาศัย Type of living quarters									Source of drinking water, water supply and area	
	ครัวเรือน Households	ร้อยละ Percent	บ้านเดี่ยว Detached house	ทาวน์เฮ้าส์/ บ้านแฝด/ ทาวน์โฮม Town house/ Duplex/ Town Home	คอนโด- มิเนียม/ แมนชั่น Condo- menium/ Mansion	แฟลต/ อพาร์ทเมนท์/ หอพัก Flat/ Apartment/ Hostel	ตึกแถว/ ห้องแถว/ เรือนแถว Row house/ Shop house/ Row room	ห้อง ภายในบ้าน Room in house	เรือ/ แพ/รถ Boat/ Raft/ Motor vehicle	อื่น ๆ ^{1/} Others ^{1/}	ไม่ทราบ Unknown		
นอกเขตเทศบาล													Non-municipal area
น้ำดื่ม	134,840	100	119,313	5,014	102	778	8,965	396	126	145	-		Drinking water
น้ำประปา	55	-	53	-	-	-	2	-	-	-	-	-	Tap water
น้ำประปาผ่านการบำบัด (ต้ม/กรอง)	10,428	7.7	8,593	898	10	136	748	9	7	27	-	-	Treated tap water (boiled/filtered)
น้ำบาดาล	-	-	-	-	-	-	-	-	-	-	-	-	Underground water
น้ำบ่อ	6,854	5.1	6,768	-	-	-	73	13	-	-	-	-	Well water
น้ำจากแม่น้ำ/ลำธาร/คลอง/ น้ำตก/ภูเขา	-	-	-	-	-	-	-	-	-	-	-	-	River, stream, canal, waterfall, mountain
น้ำฝน	86,268	64.1	84,494	194	-	-	1,158	321	74	27	-	-	Rain water
น้ำดื่มบรรจุขวด/ ตู้น้ำดื่มหยอดเหรียญ	31,194	23.1	19,367	3,923	92	642	6,981	52	45	92	-	-	Bottled water, water from vending machine
อื่น ๆ	-	-	-	-	-	-	-	-	-	-	-	-	Others
ไม่ทราบ	-	-	-	-	-	-	-	-	-	-	-	-	Unknown
น้ำใช้	134,840	100	119,313	5,014	102	778	8,965	396	126	145	-		Water supply
น้ำประปา	83,907	62.2	70,637	4,819	102	760	7,206	172	80	132	-	-	Tap water
น้ำประปาผ่านการบำบัด (ต้ม/กรอง)	-	-	-	-	-	-	-	-	-	-	-	-	Treated tap water (boiled/filtered)
น้ำบาดาล	5,682	4.2	4,641	196	-	18	797	24	6	-	-	-	Underground water
น้ำบ่อ	31,434	23.3	30,492	-	-	-	798	107	24	14	-	-	Well water
น้ำจากแม่น้ำ/ลำธาร/คลอง/ น้ำตก/ภูเขา	8,032	6.0	7,833	-	-	-	103	88	7	-	-	-	River, stream, canal, waterfall, mountain
น้ำฝน	5,745	4.3	5,673	-	-	-	58	5	8	-	-	-	Rain water
อื่น ๆ	-	-	-	-	-	-	-	-	-	-	-	-	Others
ไม่ทราบ	-	-	-	-	-	-	-	-	-	-	-	-	Unknown

1/ รวมที่อยู่อาศัยในสำนักงาน

1/ Including room in office

ตารางที่ 8ครัวเรือนส่วนบุคคล จำแนกตามการเป็นเจ้าของเครื่องใช้ การมีอุปกรณ์เทคโนโลยี และเขตการปกครอง

Table 8 Private households by ownership of appliance, have technology and area

การเป็นเจ้าของเครื่องใช้ การมีอุปกรณ์เทคโนโลยี และเขตการปกครอง	ครัวเรือน Household				ร้อยละการเป็นเจ้าของเครื่องใช้ Percent with ownership of appliance	Ownership of appliance, have technology and area
	รวม Total	ไม่มี None	มี With appliance	ไม่ทราบ Unknown		
ยอดรวม						Total
การเป็นเจ้าของเครื่องใช้						Ownership of appliance
โทรทัศน์	199,197	17,907	181,288	1	91	Television
เครื่องเล่น วีซีดี/ดีวีดี	199,197	62,933	136,260	4	68.4	VCD/DVD player
โทรศัพท์มือถือ	199,197	27,875	171,318	4	86	Mobile phone
คอมพิวเตอร์	199,197	150,415	48,778	3	24.5	Computer
ตู้เย็น/ตู้แช่	199,197	30,943	168,253	-	84.5	Fridge/Cold box
ไมโครเวฟ/เตาอบ	199,197	169,004	30,185	7	15.2	Microwave
เครื่องซักผ้า	199,197	88,885	110,307	5	55.4	Washing machine
เครื่องปรับอากาศ	199,197	167,526	31,668	3	15.9	Ari conditioner
รถยนต์ส่วนบุคคล/รถปิกอัพ/รถตู้	199,197	121,049	78,141	7	39.2	Car/Pick-up truck/Van
รถจักรยานยนต์	199,197	46,942	152,253	1	76.4	Motorcycle
รถแทรกเตอร์ 4 ล้อ	199,197	194,581	4,608	8	2.3	4 wheels tractor
รถไถ 2 ล้อ	199,197	175,175	24,020	2	12.1	2 wheels tractor
การมีอุปกรณ์เทคโนโลยี						Have technology
เคเบิลทีวี	199,197	172,537	26,646	14	13.4	Cable TV
จานดาวเทียม	199,197	159,521	39,670	5	19.9	Satellite dish
อินเทอร์เน็ต	199,197	183,547	15,638	12	7.9	Internet

ตารางที่ 8 ครัวเรือนส่วนบุคคล จำแนกตามการเป็นเจ้าของเครื่องใช้ การมีอุปกรณ์เทคโนโลยี และเขตการปกครอง (ต่อ)

Table 8 Private households by ownership of appliance, have technology and area (Contd.)

การเป็นเจ้าของเครื่องใช้ การมีอุปกรณ์เทคโนโลยี และเขตการปกครอง	ครัวเรือน Household				ร้อยละการเป็นเจ้าของเครื่องใช้ Percent with ownership of appliance	Ownership of appliance, have technology and area
	รวม Total	ไม่มี None	มี With appliance	ไม่ทราบ Unknown		
ในเขตเทศบาล						Municipal area
การเป็นเจ้าของเครื่องใช้						Ownership of appliance
โทรทัศน์	64,357	9,331	55,025	1	85.5	Television
เครื่องเล่น วีซีดี/ดีวีดี	64,357	23,147	41,210	-	64	VCD/DVD player
โทรศัพท์มือถือ	64,357	11,122	53,235	-	82.7	Mobile phone
คอมพิวเตอร์	64,357	45,766	18,591	-	28.9	Computer
ตู้เย็น/ตู้แช่	64,357	15,180	49,177	-	76.4	Fridge/Cold box
ไมโครเวฟ/เตาอบ	64,357	52,381	11,973	3	18.6	Microwave
เครื่องซักผ้า	64,357	31,360	32,994	3	51.3	Washing machine
เครื่องปรับอากาศ	64,357	50,148	14,209	-	22.1	Air conditioner
รถยนต์ส่วนบุคคล/รถปิกอัพ/รถตู้	64,357	40,232	24,123	2	37.5	Car/Pick-up truck/Van
รถจักรยานยนต์	64,357	19,925	44,432	-	69	Motorcycle
รถแทรกเตอร์ 4 ล้อ	64,357	63,627	724	6	1.1	4 wheels tractor
รถไถ 2 ล้อ	64,357	60,988	3,367	2	5.2	2 wheels tractor
การมีอุปกรณ์เทคโนโลยี						Have technology
เคเบิลทีวี	64,357	47,358	16,995	4	26.4	Cable TV
จานดาวเทียม	64,357	53,755	10,602	-	16.5	Satellite dish
อินเทอร์เน็ต	64,357	56,751	7,600	6	11.8	Internet

ตารางที่ 8 ครั้วเรือนส่วนบุคคล จำแนกตามการเป็นเจ้าของเครื่องใช้ การมีอุปกรณ์เทคโนโลยี และเขตการปกครอง (ต่อ)

Table 8 Private households by ownership of appliance, have technology and area (Contd.)

การเป็นเจ้าของเครื่องใช้ การมีอุปกรณ์เทคโนโลยี และเขตการปกครอง	ครั้วเรือน Household				ร้อยละการเป็นเจ้าของเครื่องใช้ Percent with ownership of appliance	Ownership of appliance, have technology and area
	รวม Total	ไม่มี None	มี With appliance	ไม่ทราบ Unknown		
นอกเขตเทศบาล						Non-municipal area
การเป็นเจ้าของเครื่องใช้						Ownership of appliance
โทรทัศน์	134,840	8,576	126,264	-	93.6	Television
เครื่องเล่น วีซีดี/ดีวีดี	134,840	39,785	95,051	4	70.5	VCD/DVD player
โทรศัพท์มือถือ	134,840	16,753	118,082	4	87.6	Mobile phone
คอมพิวเตอร์	134,840	104,650	30,187	3	22.4	Computer
ตู้เย็น/ตู้แช่	134,840	15,764	119,076	-	88.3	Fridge/Cold box
ไมโครเวฟ/เตาอบ	134,840	116,623	18,213	4	13.5	Microwave
เครื่องซักผ้า	134,840	57,525	77,313	1	57.3	Washing machine
เครื่องปรับอากาศ	134,840	117,378	17,458	3	12.9	Ari conditioner
รถยนต์ส่วนบุคคล/รถปิกอัพ/รถตู้	134,840	80,817	54,018	5	40.1	Car/Pick-up truck/Van
รถจักรยานยนต์	134,840	27,018	107,821	1	80	Motorcycle
รถแทรกเตอร์ 4 ล้อ	134,840	130,954	3,884	2	2.9	4 wheels tractor
รถไถ 2 ล้อ	134,840	114,187	20,653	-	15.3	2 wheels tractor
การมีอุปกรณ์เทคโนโลยี						Have technology
เคเบิลทีวี	134,840	125,179	9,651	10	7.2	Cable TV
จานดาวเทียม	134,840	105,766	29,068	5	21.6	Satellite dish
อินเทอร์เน็ต	134,840	126,795	8,038	7	6	Internet

ภาคผนวก

วิธีการประมาณผล

การประมาณผลเพื่อการนำเสนอผลระดับอำเภอ ประกอบด้วย 2 ส่วน คือ ส่วนที่ 1 : ลักษณะทางประชากร และ ส่วนที่ 2 : ลักษณะการอยู่อาศัยของครัวเรือนส่วนบุคคล

กำหนดให้	$h = 1,2,3,4,5$	แทนภาค
	$i = 1,2,3,\dots,A_h$	แทนจังหวัด
	$j = 1,2,3,\dots,B_i$	แทนอำเภอ
	$k = 1,2$	แทนเขตการปกครอง
	$l = 1,2$	แทนเพศ

ส่วนที่ 1 : ลักษณะทางประชากร

การประมาณค่ายอดรวม

1.1 สูตรการคำนวณค่าประมาณยอดรวมของลักษณะที่ต้องการศึกษา Y ของประชากรสำหรับเพศ l เขตการปกครอง k อำเภอ j จังหวัด i ภาค h คือ

$$\hat{Y}_{1hijkl} = \frac{y_{1hijkl}}{x_{1hijkl}} X_{1hijkl} = r_{1hijkl} X_{1hijkl} \quad \dots\dots\dots (1)$$

โดยที่ y_{1hijkl} คือ ค่าของลักษณะที่ต้องการศึกษา Y ของประชากรที่แจงนับได้ทั้งสิ้น สำหรับเพศ l เขตการปกครอง k อำเภอ j จังหวัด i ภาค h

x_{1hijkl} คือ จำนวนคน (ประชากร) ที่แจงนับได้ทั้งสิ้น สำหรับเพศ l เขตการปกครอง k อำเภอ j จังหวัด i ภาค h

X_{1hijkl} คือ จำนวนคน (ประชากร) ทั้งสิ้นที่ได้จากการนับจด สำหรับเพศ l เขตการปกครอง k อำเภอ j จังหวัด i ภาค h

r_{1hijkl} คือ อัตราส่วนของค่าของลักษณะที่ต้องการศึกษา Y ของประชากรที่แจงนับได้ทั้งสิ้น กับจำนวนคน (ประชากร) ที่แจงนับได้ทั้งสิ้น สำหรับเพศ l เขตการปกครอง k อำเภอ j จังหวัด i ภาค h ซึ่ง

$$r_{1hijkl} = \frac{y_{1hijkl}}{x_{1hijkl}} \quad \dots\dots\dots (2)$$

1.2 สูตรการคำนวณค่าประมาณยอดรวมของลักษณะที่ต้องการศึกษา Y ของประชากร สำหรับเขตการปกครอง k อำเภอ j จังหวัด i ภาค h คือ

$$\hat{Y}_{1hijk} = \sum_{l=1}^2 \hat{Y}_{1hijkl} \quad \dots\dots\dots (3)$$

1.3 สูตรการคำนวณค่าประมาณยอดรวมของลักษณะที่ต้องการศึกษา Y ของประชากร สำหรับเขต l อำเภอ j จังหวัด i ภาค h คือ

$$\hat{Y}_{1hijl} = \sum_{k=1}^2 \hat{Y}_{1hijkl} \quad \dots\dots\dots (4)$$

1.4 สูตรการคำนวณค่าประมาณยอดรวมของลักษณะที่ต้องการศึกษา Y ของประชากร สำหรับอำเภอ j จังหวัด i ภาค h คือ

$$\hat{Y}_{1hij} = \sum_{k=1}^2 \hat{Y}_{1hijk} = \sum_{l=1}^2 \hat{Y}_{1hijl} \quad \dots\dots\dots (5)$$

1.5 สูตรการคำนวณค่าประมาณยอดรวมของลักษณะที่ต้องการศึกษา Y ของประชากร สำหรับเขต l เขตการปกครอง k จังหวัด i ภาค h คือ

$$\hat{Y}_{1hikl} = \sum_{j=1}^{B_i} \hat{Y}_{1hijkl} \quad \dots\dots\dots (6)$$

1.6 สูตรการคำนวณค่าประมาณยอดรวมของลักษณะที่ต้องการศึกษา Y ของประชากร สำหรับเขตการปกครอง k จังหวัด i ภาค h คือ

$$\hat{Y}_{1hik} = \sum_{j=1}^{B_i} \hat{Y}_{1hijk} = \sum_{l=1}^2 \hat{Y}_{1hikl} \quad \dots\dots\dots (7)$$

1.7 สูตรการคำนวณค่าประมาณยอดรวมของลักษณะที่ต้องการศึกษา Y ของประชากร สำหรับเขต l จังหวัด i ภาค h คือ

$$\hat{Y}_{1hil} = \sum_{j=1}^{B_i} \hat{Y}_{1hijl} = \sum_{k=1}^2 \hat{Y}_{1hikl} \quad \dots\dots\dots (8)$$

1.8 สูตรการคำนวณค่าประมาณยอดรวมของลักษณะที่ต้องการศึกษา Y ของประชากร สำหรับจังหวัด i ภาค h คือ

$$\hat{Y}_{1hi} = \sum_{j=1}^{B_i} \hat{Y}_{1hij} = \sum_{k=1}^2 \hat{Y}_{1hik} = \sum_{l=1}^2 \hat{Y}_{1hil} \quad \dots\dots\dots (9)$$

1.9 สูตรการคำนวณค่าประมาณยอดรวมของลักษณะที่ต้องการศึกษา Y ของประชากร สำหรับเพศ l เขตการปกครอง k ภาค h คือ

$$\hat{Y}_{1hkl} = \sum_{i=1}^{A_h} \hat{Y}_{1hikl} \quad \dots\dots\dots (10)$$

1.10 สูตรการคำนวณค่าประมาณยอดรวมของลักษณะที่ต้องการศึกษา Y ของประชากร สำหรับเขตการปกครอง k ภาค h คือ

$$\hat{Y}_{1hk} = \sum_{i=1}^{A_h} \hat{Y}_{1hik} = \sum_{l=1}^2 \hat{Y}_{1hkl} \quad \dots\dots\dots (11)$$

1.11 สูตรการคำนวณค่าประมาณยอดรวมของลักษณะที่ต้องการศึกษา Y ของประชากร สำหรับเพศ l ภาค h คือ

$$\hat{Y}_{1hl} = \sum_{i=1}^{A_h} \hat{Y}_{1hil} = \sum_{k=1}^2 \hat{Y}_{1hkl} \quad \dots\dots\dots (12)$$

1.12 สูตรการคำนวณค่าประมาณยอดรวมของลักษณะที่ต้องการศึกษา Y ของประชากร สำหรับภาค h คือ

$$\hat{Y}_{1h} = \sum_{i=1}^{A_h} \hat{Y}_{1hi} = \sum_{k=1}^2 \hat{Y}_{1hk} = \sum_{l=1}^2 \hat{Y}_{1hl} \quad \dots\dots\dots (13)$$

1.13 สูตรการคำนวณค่าประมาณยอดรวมของลักษณะที่ต้องการศึกษา Y ของประชากร สำหรับเขตการปกครอง k ทวีราชอาณาจักร คือ

$$\hat{Y}_{1k} = \sum_{h=1}^5 \hat{Y}_{1hk} \quad \dots\dots\dots (14)$$

1.14 สูตรการคำนวณค่าประมาณยอดรวมของลักษณะที่ต้องการศึกษา Y ของประชากร สำหรับเพศ l ทวีราชอาณาจักร คือ

$$\hat{Y}_{1l} = \sum_{h=1}^5 \hat{Y}_{1hl} \quad \dots\dots\dots (15)$$

1.15 สูตรการคำนวณค่าประมาณยอดรวมของลักษณะที่ต้องการศึกษา Y ของประชากร สำหรับทวีราชอาณาจักร คือ

$$\hat{Y}_1 = \sum_{h=1}^5 \hat{Y}_{1h} = \sum_{k=1}^2 \hat{Y}_{1k} = \sum_{l=1}^2 \hat{Y}_{1l} \quad \dots\dots\dots (16)$$

ส่วนที่ 2 : ลักษณะการอยู่อาศัยของครัวเรือนส่วนบุคคล

การประมาณค่ายอดรวม

2.1 สูตรการคำนวณค่าประมาณยอดรวมของลักษณะที่ต้องการศึกษา Y ของครัวเรือนส่วนบุคคล สำหรับเขตการปกครอง k อำเภอ j จังหวัด i ภาค h คือ

$$\hat{Y}_{21hijk} = \frac{y_{21hijk}}{n_{1hijk}} N_{1hijk} = r_{21hijk} N_{1hijk} \quad \dots\dots\dots (17)$$

โดยที่ y_{21hijk} คือ ค่าของลักษณะที่ต้องการศึกษา Y ของครัวเรือนส่วนบุคคลที่แจงนับได้ทั้งสิ้น สำหรับเขตการปกครอง k อำเภอ j จังหวัด i ภาค h

n_{1hijk} คือ จำนวนครัวเรือนส่วนบุคคลที่แจงนับได้ทั้งสิ้น สำหรับเขตการปกครอง k อำเภอ j จังหวัด i ภาค h

N_{1hijk} คือ จำนวนครัวเรือนส่วนบุคคลทั้งสิ้นที่ได้จากการนับจุด สำหรับเขตการปกครอง k อำเภอ j จังหวัด i ภาค h

r_{21hijk} คือ อัตราส่วนของค่าของลักษณะที่ต้องการศึกษา Y ของครัวเรือนส่วนบุคคลที่แจงนับได้ทั้งสิ้น กับจำนวนครัวเรือนส่วนบุคคลที่แจงนับได้ทั้งสิ้น สำหรับเขตการปกครอง k อำเภอ j จังหวัด i ภาค h ซึ่ง

$$r_{21hijk} = \frac{y_{21hijk}}{n_{1hijk}} \quad \dots\dots\dots (18)$$

2.2 สูตรการคำนวณค่าประมาณยอดรวมของลักษณะที่ต้องการศึกษา Y ของครัวเรือนส่วนบุคคล สำหรับอำเภอ j จังหวัด i ภาค h คือ

$$\hat{Y}_{21hij} = \sum_{k=1}^2 \hat{Y}_{21hijk} \quad \dots\dots\dots (19)$$

2.3 สูตรการคำนวณค่าประมาณยอดรวมของลักษณะที่ต้องการศึกษา Y ของครัวเรือนส่วนบุคคล สำหรับเขตการปกครอง k จังหวัด i ภาค h คือ

$$\hat{Y}_{21hik} = \sum_{j=1}^{B_i} \hat{Y}_{21hijk} \quad \dots\dots\dots (20)$$

2.4 สูตรการคำนวณค่าประมาณยอดรวมของลักษณะที่ต้องการศึกษา Y ของครัวเรือนส่วนบุคคล สำหรับจังหวัด i ภาค h คือ

$$\hat{Y}_{21hi} = \sum_{j=1}^{B_j} \hat{Y}_{21hij} = \sum_{k=1}^2 \hat{Y}_{21hik} \quad \dots\dots\dots (21)$$

2.5 สูตรการคำนวณค่าประมาณยอดรวมของลักษณะที่ต้องการศึกษา Y ของครัวเรือนส่วนบุคคล สำหรับเขตการปกครอง k ภาค h คือ

$$\hat{Y}_{21hk} = \sum_{i=1}^{A_h} \hat{Y}_{21hik} \quad \dots\dots\dots (22)$$

2.6 สูตรการคำนวณค่าประมาณยอดรวมของลักษณะที่ต้องการศึกษา Y ของครัวเรือนส่วนบุคคล สำหรับภาค h คือ

$$\hat{Y}_{21h} = \sum_{i=1}^{A_h} \hat{Y}_{21hi} = \sum_{k=1}^2 \hat{Y}_{21hk} \quad \dots\dots\dots (23)$$

2.7 สูตรการคำนวณค่าประมาณยอดรวมของลักษณะที่ต้องการศึกษา Y ของครัวเรือนส่วนบุคคล สำหรับเขตการปกครอง k ทวีราชอาณาจักร คือ

$$\hat{Y}_{21k} = \sum_{h=1}^5 \hat{Y}_{21hk} \quad \dots\dots\dots (24)$$

2.8 สูตรการคำนวณค่าประมาณยอดรวมของลักษณะที่ต้องการศึกษา Y ของครัวเรือนส่วนบุคคล สำหรับทวีราชอาณาจักร คือ

$$\hat{Y}_{21} = \sum_{h=1}^5 \hat{Y}_{21h} = \sum_{k=1}^2 \hat{Y}_{21k} \quad \dots\dots\dots (25)$$



ลับ



สำนักงานสถิติแห่งชาติ



สำมะโนประชากรและเคหะ พ.ศ. 2553

สปค.2

(แบบแจงนับ)

ตอนที่ I ที่ตั้งครัวเรือน

ภาค จังหวัด อำเภอ/เขต ตำบล/แขวง

--	--	--	--	--	--	--	--

1-7

ก. บ้านเลขที่ ถนน ตรอก ซอย ตำบล หรือละแวกบ้าน (ชื่อสถานที่ถ้ามี).....

เบอร์โทรศัพท์.....

ข. ครัวเรือนนี้อยู่ ในเขตเทศบาล..... 1 นอกเขตเทศบาล..... 2

ชื่อเทศบาล..... ชื่อ อบต.....

เขตการปกครอง 8

เทศบาล/อบต. 9-11

ค. เขตแจงนับ.....

เขตแจงนับ 12-14

ง. หมู่ที่..... ชื่อหมู่บ้าน.....

หมู่ที่ 15-16

จ. ประเภทของครัวเรือน

ครัวเรือนส่วนบุคคล..... 1 ครัวเรือนกลุ่มบุคคล..... 2

(จากแบบ สปค.1 C17-C18)

ประเภทของครัวเรือน 17

ฉ. เลขลำดับที่ของครัวเรือน

ลำดับที่ของครัวเรือน 18-20

ช. ภาษาที่ใช้พูดประจำวันระหว่างสมาชิกในครัวเรือน

ใช้เฉพาะภาษาไทย..... 1 ใช้ภาษาไทยปนภาษาอื่น..... 2 ใช้เฉพาะภาษาอื่น..... 3

ภาษาที่ใช้พูด 21

ภาษาอื่น ๆ ที่ใช้ (ระบุ).....

ภาษาอื่น ๆ 22-23

ซ. จำนวนสมาชิกในครัวเรือน (บันทึกหลังการแจงนับเสร็จแล้ว)..... คน

รวมจำนวนสมาชิก 24-27

แจงนับวันที่.....เดือน..... พ.ศ. 2553

บรรณาธิการและลงรหัสวันที่.....เดือน..... พ.ศ. 2553

ชื่อตัว - ชื่อสกุล.....

ชื่อตัว - ชื่อสกุล.....

พนักงานแจงนับ

พนักงานบรรณาธิการและลงรหัส

ตอนที่ 2 ลักษณะทางประชากร							
ถามทุกคน							
ลำดับที่	ชื่อตัวและชื่อสกุล	ความเกี่ยวพันกับหัวหน้าครัวเรือน	เพศ	อายุ	เดือนและปีเกิด		ศาสนา
(มีชื่อในทะเบียนบ้านหรือไม่ก็ได้)	บันทึก ยศ คำนำหน้าชื่อ ชื่อตัวและชื่อสกุล (เรียงตามลำดับ) ดังนี้	".....(ชื่อ)..... เป็นอะไร กับหัวหน้าครัวเรือน"		".....(ชื่อ)..... อายุเท่าใด"	".....(ชื่อ)..... เกิดเดือน และปีอะไร"		".....(ชื่อ)..... นับถือ ศาสนาอะไร"
	หัวหน้าครัวเรือน ภรรยาหรือสามี บุตรที่ยังไม่ได้สมรส (เรียงตามลำดับอายุมากไปน้อย) บุตรที่สมรสแล้วและคู่สมรส บุตรของบุตร พ่อ แม่ พ่อตา แม่ยาย ปู่ ย่า ตา ยาย ญาติอื่น ๆ ผู้อาศัย/คนรับใช้/คนงาน	บันทึกรหัส สมาชิกในครัวเรือนส่วนบุคคล หัวหน้าครัวเรือน..... 1 ภรรยาหรือสามี..... 2 บุตร (รวมบุตรเลี้ยงและบุตรบุญธรรม) - ยังไม่ได้สมรส..... 3 - สมรสแล้ว..... 4 บุตรชาย บุตรสะใภ้..... 5 บุตรของบุตร..... 6 พ่อ แม่ พ่อตา แม่ยาย ปู่ ย่า ตา ยาย ญาติอื่น ๆ..... 7 ผู้อาศัย/คนรับใช้/คนงาน..... 8 สมาชิกในครัวเรือนกลุ่มบุคคล คนงาน..... 8 พระสงฆ์/เณร..... 9 อื่น ๆ..... 0	บันทึกรหัส ชาย..... 1 หญิง..... 2	บันทึก อายุเต็มปีบริบูรณ์ ถึงวันคล้ายวันเกิด ครั้งสุดท้ายก่อนวันที่ 1 ก.ค. 2553 ถ้าอายุไม่ถึง 1 ปี บันทึก "0" ชิดขวา	บันทึกรหัส - ให้บันทึกรหัส เดือนและปีเกิด เช่น ถ้าเกิดเดือนมิถุนายน พ.ศ. 2525 ให้บันทึก เดือน "6" ปี (พ.ศ.) "525" (ให้บันทึกตัวเลข 3 หลักหลัง) - ถ้าไม่ทราบ เดือนปีเกิด "ไม่ต้องบันทึก"	บันทึกรหัส พุทธ..... 1 อิสลาม..... 2 คริสต์..... 3 ฮินดู..... 4 ซุนนี..... 5 ซิกข์..... 6 อื่น ๆ..... 7 ไม่มีศาสนา..... 8	
F1	F2	F3	F4	F5	F6	F7	F8
						2	
						2	
						2	
						2	
						2	
						2	

 0 0 0 3		ตอนที่ 2 ลักษณะทางประชากร (ต่อ)				
ราษฎรทุกคน		ราษฎรอายุตั้งแต่ 3 ปีขึ้นไป				
สัญชาติ	การมีชื่อ ในทะเบียนบ้าน	การศึกษา (นับถึงวันที่ 1 ก.ค. 2553)				หมายเหตุ
		ระดับ	บันทึกรหัส	ระดับ	บันทึกรหัส	
".....(ชื่อ)..... มีสัญชาติอะไร"	".....(ชื่อ)..... มีชื่อในทะเบียนบ้านนี้ หรือไม่"	ไม่เรียน/ไม่เคยเรียน/ไม่เคยจบชั้นใด.....	0	- พุทธศึกษา พระปริยัติธรรม		ผู้ที่กำลังเรียนใน F11 "โดยปกติ สถานที่เรียนของ(ชื่อ).....อยู่ที่ไหน" ถ้าเรียน • ในประเทศไทย ให้บันทึก ชื่อจังหวัดที่เรียน • ต่างประเทศ ให้บันทึก รหัส "78" (พนักงานแรงงาน เป็นผู้บันทึก รหัส)
		เรียน/จบในระดับ		- แผนกธรรม (นักธรรมตรี-โท-เอก).....	17	
		- ก่อนประถมศึกษา.....	1	- แผนกบาลี (บาลีประโยค, เปรียญธรรมประโยค)...	18	
		- ประถมศึกษา.....	2	- ปอเนาะ.....	19	
		- มัธยมศึกษาตอนต้น.....	3	- การศึกษาอื่น ๆ (หลักสูตรวิชาชีพระยะสั้น...).....	20	
		- มัธยมศึกษาตอนปลาย.....	4	วิธีบันทึก		
		- ปวช./ปกศ.ต้น.....	5	ชั้นที่กำลังเรียน (F11) และ ชั้นสูงสุดที่เรียนจบ (F12)		
		- ประกาศนียบัตรสูงกว่ามัธยมศึกษาตอนปลาย...	6	- ถ้ากำลังเรียน/เคยเรียน/เรียนจบแล้ว		
		- อนุปริญญา.....	7	ให้บันทึก		
		- ปวส./ปวท./ปกศ.สูง.....	8	ระดับ = รหัส 1 - 20		
		- ปริญญาตรี.....	9	ชั้นปี = ชั้นปี/เกรด/ระดับ กศน.		
		- ประกาศนียบัตรสูงกว่าปริญญาตรี.....	10	} ที่กำลังเรียน/เคยเรียน/ เรียนจบแล้ว		
		- ปริญญาโท.....	11	(ถ้าเรียนนักธรรมตรี-โท-เอก บันทึกชั้นปี 1-2-3)		
		- ประกาศนียบัตรสูงกว่าปริญญาโท.....	12	- ถ้ากำลังเรียน/เคยเรียน/เรียนจบแล้ว แต่ไม่ทราบระดับ/ชั้นปี		
		- ปริญญาเอก.....	13	ให้บันทึก ระดับ/ชั้นปี = 98		
		- ประกาศนียบัตรสูงกว่าปริญญาเอก/ แพทย์เฉพาะทาง.....	14	- ถ้าไม่เรียน/ไม่เคยเรียน/ไม่เคยจบชั้นใดเลย		
- การศึกษาออกโรงเรียน (กศน.).....	15	ให้บันทึก ระดับและชั้นปี = 0 ขิดขวา				
- การศึกษาโรงเรียนนานาชาติ.....	16					
		ชั้นที่กำลังเรียน		ชั้นสูงสุดที่เรียนจบ		
		".....(ชื่อ).....กำลังเรียนหรือไม่"		".....(ชื่อ).....จบการศึกษาสูงสุดชั้นใด"		
		ระดับ	ชั้นปี/เกรด/ระดับที่เรียน กศน.	ระดับ	ชั้นปี/เกรด/ระดับที่เรียน กศน.	
F9	F10	F11		F12		F13

<input type="text"/>	<input type="text"/>	<input type="text"/>	<input type="text"/>	<input type="text"/>	<input type="text"/>	<input type="text"/>
<input type="text"/>	<input type="text"/>	<input type="text"/>	<input type="text"/>	<input type="text"/>	<input type="text"/>	<input type="text"/>
<input type="text"/>	<input type="text"/>	<input type="text"/>	<input type="text"/>	<input type="text"/>	<input type="text"/>	<input type="text"/>
<input type="text"/>	<input type="text"/>	<input type="text"/>	<input type="text"/>	<input type="text"/>	<input type="text"/>	<input type="text"/>
<input type="text"/>	<input type="text"/>	<input type="text"/>	<input type="text"/>	<input type="text"/>	<input type="text"/>	<input type="text"/>
<input type="text"/>	<input type="text"/>	<input type="text"/>	<input type="text"/>	<input type="text"/>	<input type="text"/>	<input type="text"/>
<input type="text"/>	<input type="text"/>	<input type="text"/>	<input type="text"/>	<input type="text"/>	<input type="text"/>	<input type="text"/>
<input type="text"/>	<input type="text"/>	<input type="text"/>	<input type="text"/>	<input type="text"/>	<input type="text"/>	<input type="text"/>
43	46	47	49	51	53	55

0 0 0 4		ตอนที่ 2 ลักษณะทางประชากร (ต่อ)					
ถามอายุตั้งแต่ 10 ปีขึ้นไป		ถามอายุตั้งแต่ 13 ปีขึ้นไป					
การอ่านออกและเขียนได้		ถามเฉพาะเพศหญิง			สถานภาพสมรส		
".....(ชื่อ)..... อ่านออกและเขียนหนังสือภาษาไทย และภาษาอื่นได้หรือไม่"		".....(ชื่อ)..... มีบุตรที่ให้กำเนิดเอง และมีชีวิตอยู่ขณะคลอด หรือไม่"			".....(ชื่อ)..... เป็นโสด สมรส หม้าย หย่า หรือแยกกันอยู่"		
ภาษาไทย	ภาษาอื่น	บันทึกรหัส	บุตรที่มีชีวิตอยู่	บุตรที่เสียชีวิตแล้ว	บันทึกรหัส		
บันทึกรหัส ได้..... 1 ไม่ได้..... 0	- ได้ ให้ระบุภาษา • ถ้าได้มากกว่า 1 ภาษา ให้ระบุ ภาษาที่อ่านออก และเขียนได้มากที่สุด - ไม่ได้ ให้บันทึก รหัส "0" ขีดขวา (พนักงานแรงงาน เป็นผู้บันทึก รหัส)	มี..... 1 (ตามต่อไป) ไม่มี..... 0 (เข้าไปถาม F18)			โสด..... 1 สมรส/อยู่กินฉันท์สามีภรรยา..... 2 หม้าย..... 3 หย่า..... 4 แยกกันอยู่..... 5 เคยสมรส แต่ไม่ทราบสถานภาพ..... 6		
		← ถ้าไม่มี ให้บันทึก "0" ขีดขวา →					
		อยู่ในครัวเรือนนี้		อยู่ที่อื่น			
F14		F15		F16		F17	
F18							

□	□ □	□	□ □	□ □	□ □	□ □	□
□	□ □	□	□ □	□ □	□ □	□ □	□
□	□ □	□	□ □	□ □	□ □	□ □	□
□	□ □	□	□ □	□ □	□ □	□ □	□
□	□ □	□	□ □	□ □	□ □	□ □	□
□	□ □	□	□ □	□ □	□ □	□ □	□
□	□ □	□	□ □	□ □	□ □	□ □	□
57	58	60	61	63	65	67	

0 0 0 5		ตอนที่ 2 ลักษณะทางประชากร (ต่อ)				
ถามอายุตั้งแต่ 15 ปีขึ้นไป				ถามทุกคน		
อาชีพหลักในรอบปีที่แล้ว (1 ก.ค. 2552 - 30 มิ.ย. 2553)		ถามเฉพาะผู้บันทึกอาชีพใน F19			สถานที่เกิด	
"ในรอบปีที่แล้ว.....(ชื่อ).....ทำงานหรือไม่"		ประเภทกิจการ/ลักษณะกิจกรรม ของสถานที่ทำงาน	สถานภาพ การทำงาน	"ปัจจุบัน สถานที่ทำงานของ(ชื่อ).....อยู่ที่ไหน"	".....(ชื่อ)..... เกิดที่จังหวัด/ประเทศใด"	
- ถ้าไม่ทำงาน ให้บันทึก "ไม่ทำ" (ข้ามไปถาม F23)		"สถานที่ทำงานที่.....(ชื่อ).....ทำอยู่ เป็นกิจการอะไร"	".....(ชื่อ)..... ทำงานในฐานะอะไร"	"ปัจจุบัน สถานที่ทำงานของ(ชื่อ).....อยู่ที่ไหน"	".....(ชื่อ)..... เกิดที่จังหวัด/ประเทศใด"	
- ถ้าทำงาน ให้บันทึก "หน้าที่ที่รับผิดชอบ..... และ ตำแหน่ง (ถ้ามี)....." (ถ้าทำงานหลายอย่าง ให้บันทึก งานที่ใช้เวลาทำมากที่สุด)		บันทึก ประเภทกิจการ/ลักษณะกิจกรรม อย่างละเอียด	บันทึกรหัส นายจ้าง..... 1 ผู้ประกอบธุรกิจส่วนตัว โดยไม่มีลูกจ้าง..... 2 ผู้ช่วยธุรกิจในครัวเรือน โดยไม่ได้รับค่าจ้าง... 3 ลูกจ้างรัฐบาล..... 4 ลูกจ้างรัฐวิสาหกิจ..... 5 ลูกจ้างเอกชน..... 6 สมาชิกของ การรวมกลุ่ม..... 7	- ถ้าทำงาน ให้บันทึก ชื่อจังหวัดที่ทำงาน • ในประเทศไทย ให้บันทึก ชื่อจังหวัดที่ทำงาน • ต่างประเทศ ให้บันทึก รหัส "78" - ถ้าปัจจุบันไม่ทำงาน ให้บันทึก รหัส "98"	ถ้าเกิด • ในประเทศไทย ให้บันทึก ชื่อจังหวัดที่เกิด • ต่างประเทศ ให้บันทึก ชื่อประเทศที่เกิด	
เช่น ควบคุมระบบคลังสินค้า (ผู้จัดการ) บรรจุก๊าซไฟลวงลง เจ้าของกิจการร้านตัดเย็บเสื้อผ้า/ช่างตัดเย็บเสื้อผ้า ครูสอนระดับประถมศึกษา สัตวแพทย์ ช่างรับเหมา/ช่างซ่อมตามบ้าน ลงรายการบัญชี วิศวกรไฟฟ้า ทำนข้าวเพื่อขาย รับจ้างล้างจาน ขายข้าวแกง (บันทึกรหัสในสำนักงาน)		เช่น โรงงานผลิตน้ำอัดลม โรงงานผลิตสายไฟ ร้านตัดเย็บเสื้อผ้า โรงเรียนระดับมัธยมศึกษา โรงพยาบาลสัตว์ การซ่อมรถที่เก็บค่าบริการซ่อมส่วนตัว บริษัทรับทำบัญชี/ร้านขายปลีกอุปกรณ์ก่อสร้าง การไฟฟ้าฝ่ายผลิต การปลูกข้าว ร้านขายก๋วยเตี๋ยว รถเข็นขายข้าวแกง (บันทึกรหัสในสำนักงาน)	(พนักงานแฉงนับ เป็นผู้บันทึกรหัส)	(พนักงานแฉงนับเป็นผู้บันทึกรหัส)		
F19		F20	F21	F22	F23	
[] [] [] []		[] [] [] []	[]	[] []	[] [] [] []	
[] [] [] []		[] [] [] []	[]	[] []	[] [] [] []	
[] [] [] []		[] [] [] []	[]	[] []	[] [] [] []	
[] [] [] []		[] [] [] []	[]	[] []	[] [] [] []	
[] [] [] []		[] [] [] []	[]	[] []	[] [] [] []	
[] [] [] []		[] [] [] []	[]	[] []	[] [] [] []	
[] [] [] []		[] [] [] []	[]	[] []	[] [] [] []	
[] [] [] []		[] [] [] []	[]	[] []	[] [] [] []	
68		72	76	77	79 81	



ตอนที่ 2 ลักษณะทางประชากร (ต่อ)

ถามทุกคน							
ระยะเวลา การอยู่อาศัย ในเทศบาล/อบต.นี้ ".....(ชื่อ)..... อยู่ในเทศบาล/อบต.นี้ ติดต่อกันมากี่ปีแล้ว"	ลักษณะการย้ายถิ่น				ความพิการ ที่เห็นเด่นชัด ".....(ชื่อ)..... มีลักษณะความพิการ ดังต่อไปนี้หรือไม่"	ผู้ให้ข้อมูล	
	ถามเฉพาะผู้ที่บันทึกรหัส "0 - 5" ใน F24			ถามเฉพาะ ผู้ย้ายถิ่น ภายใน ประเทศไทย			เหตุผล ในการย้ายถิ่น
	สถานที่อยู่สุดท้ายก่อนย้ายมาอยู่เทศบาล/อบต.นี้ ".....(ชื่อ).....อยู่ที่ไหนก่อนย้ายมาอยู่เทศบาล/อบต.นี้" (ตอบได้เพียง 1 คำตอบ)						
บันทึกรหัส	ถ้าย้าย ภายในจังหวัด	ถ้าย้าย มาจากจังหวัดอื่น	ถ้าย้าย มาจากต่างประเทศ	".....(ชื่อ)..... ย้ายมาจาก เทศบาล/อบต."	".....(ชื่อ)..... ย้ายถิ่น เพราะสาเหตุใด"	บันทึกรหัส	บันทึกรหัส
ไม่เกิน 1 ปี..... 0	- ภายในอำเภอเดิม ให้บันทึก ชื่ออำเภอเดิม	ให้บันทึก ชื่อจังหวัด	ให้บันทึก ชื่อประเทศ (ข้ามไปถาม F27)	บันทึกรหัส	บันทึกรหัส	- ไม่มี..... 0	เจ้าตัวตนเอง..... 1
1 ปี..... 1				เทศบาล..... 1	ทางนทก..... 1	- ตามอดทั้ง 2 ข้าง..... 1	- คนในครัวเรือน..... 2
2 ปี..... 2	- ย้ายต่างอำเภอ			อบต. 2	หน้าที่การงาน..... 2	- พุดไม้ได้/เป็นไป/ พุดไม่รู้เรื่อง..... 2	- คนนอกครัวเรือน... 3
3 ปี..... 3	ให้บันทึก ชื่ออำเภอสุดท้าย ก่อนย้ายมา				เพื่อการศึกษา..... 3	- แขน/ขาขาด ตั้งแต่ข้อมือ/ ข้อเท้าขึ้นมอย่างน้อย 1 ข้าง/อัมพาต..... 3	
4 ปี..... 4					ติดตามบุคคล ในครัวเรือน..... 4	- มีอาการทางจิต/ไวอาวาย/ ทำร้ายผู้อื่นไม่พุดจา... 4	
ไม่ทราบเวลา แต่น้อยกว่า 5 ปี..... 5					ย้ายที่อยู่อาศัย..... 6	- ออทิสติก..... 5	
อยู่ตั้งแต่ 5 ปีขึ้นไป หรืออยู่ที่นั่นตั้งแต่เกิด... 6					ย้ายเข้าครัวเรือน สถาบัน..... 7	- พัฒนาการทางสมองช้า/ ปัญญาอ่อน..... 6	
(ถ้าบันทึกรหัส 6 ข้ามไปถาม F28)					อื่น ๆ..... 8	- พิการมากกว่า 1 ลักษณะ จากรหัส 1 - 6..... 7	
F24	F25			F26	F27	F28	F29

<input type="checkbox"/>	<input type="checkbox"/>	<input type="checkbox"/>	<input type="checkbox"/>	<input type="checkbox"/>	<input type="checkbox"/>	<input type="checkbox"/>	<input type="checkbox"/>
<input type="checkbox"/>	<input type="checkbox"/>	<input type="checkbox"/>	<input type="checkbox"/>	<input type="checkbox"/>	<input type="checkbox"/>	<input type="checkbox"/>	<input type="checkbox"/>
<input type="checkbox"/>	<input type="checkbox"/>	<input type="checkbox"/>	<input type="checkbox"/>	<input type="checkbox"/>	<input type="checkbox"/>	<input type="checkbox"/>	<input type="checkbox"/>
<input type="checkbox"/>	<input type="checkbox"/>	<input type="checkbox"/>	<input type="checkbox"/>	<input type="checkbox"/>	<input type="checkbox"/>	<input type="checkbox"/>	<input type="checkbox"/>
<input type="checkbox"/>	<input type="checkbox"/>	<input type="checkbox"/>	<input type="checkbox"/>	<input type="checkbox"/>	<input type="checkbox"/>	<input type="checkbox"/>	<input type="checkbox"/>
<input type="checkbox"/>	<input type="checkbox"/>	<input type="checkbox"/>	<input type="checkbox"/>	<input type="checkbox"/>	<input type="checkbox"/>	<input type="checkbox"/>	<input type="checkbox"/>
<input type="checkbox"/>	<input type="checkbox"/>	<input type="checkbox"/>	<input type="checkbox"/>	<input type="checkbox"/>	<input type="checkbox"/>	<input type="checkbox"/>	<input type="checkbox"/>
84	85	87	89	92	93	94	95



0 0 0 7

ตอนที่ 3 ลักษณะการอยู่อาศัยของครัวเรือนส่วนบุคคล

ให้บันทึกรหัสลงใน

H1. "ประเภทที่อยู่อาศัยของครัวเรือนนี้"

(ถ้ามีหลายประเภท ให้บันทึกตามที่หัวหน้าครัวเรือนอยู่)

บ้านเดี่ยว.....	1	<input type="text"/>	H1
ทาวน์เฮ้าส์/บ้านแฝด/ทาวน์โฮม.....	2	96	
คอนโดมิเนียม/แมนชั่น.....	3		
แฟลต/อพาร์ทเมนท์/หอพัก.....	4		
ตึกแถว/ห้องแถว/เรือนแถว.....	5		
ห้องภายในบ้าน.....	6	} (ข้ามไปข้อ H3)	
ห้องภายในสำนักงาน.....	7		
เรือ/แพ/รถ.....	8		
อื่น ๆ (ระบุ).....	0		

H2. "ลักษณะของที่อยู่อาศัย" (ถามเฉพาะ H1 บันทึกที่รหัส 1-5)

ตึก.....	1	<input type="text"/>	H2
ไม้.....	2	97	
ครึ่งตึกครึ่งไม้.....	3		
ใช้วัสดุไม่ถาวรในท้องถิ่น เช่น ไม้ไผ่ ไบจาก.....	4		
ใช้วัสดุใช้แล้ว/วัสดุเหลือใช้ เช่น หีบ ลัง.....	5		
อื่น ๆ (ระบุ).....	6		

H3. "ลักษณะการครอบครอง ที่อยู่อาศัย ของคนในครัวเรือน" (ไม่รวมที่ดิน)

เป็นเจ้าของ			
- มี ภาระการผ่อนชำระ.....	1	<input type="text"/>	H3
- ไม่มี ภาระการผ่อนชำระ.....	2	98	
เช่าซื้อ.....	3		
เช่า.....	4	} (ข้ามไปข้อ H5)	
อยู่โดยไม่เสียค่าเช่าเพราะ			
- เป็นส่วนหนึ่งของค่าง้าง.....	5		
- ให้อยู่เปล่า.....	6		
อื่น ๆ (ระบุ).....	7		

H4. "ลักษณะการครอบครอง ที่ดิน ที่เป็นที่ตั้งของที่อยู่อาศัย"

(ถามเฉพาะ H3 บันทึกที่รหัส 1 - 3)

เป็นเจ้าของ.....	1	<input type="text"/>	H4
เช่าซื้อที่ดิน.....	2	99	
เช่า.....	3		
ไม่เสียค่าเช่าที่ดิน.....	4		
อื่น ๆ (ระบุ).....	5		

H5. "ครัวเรือนนี้มีห้องนอนและห้องอื่น ๆ ที่ใช้นอนกี่ห้อง" (บันทึก "จำนวน" ซิดขวา)

(ถ้า ไม่มี บันทึก "0" ซิดขวา)

ห้องนอน.....	<input type="text"/>	<input type="text"/>	H5A
	100		
ห้องอื่น ๆ ที่ใช้นอน.....	<input type="text"/>	<input type="text"/>	H5B
	102		

H6. "ครัวเรือนนี้ส่วนใหญ่ใช้แสงสว่างชนิดใด"

ไฟฟ้า		<input type="text"/>	H6
- การไฟฟ้า.....	1	104	
- พลังงานแสงอาทิตย์ (โซลาเซลล์).....	2		
- บ้านถนง.....	3		
อื่น ๆ (ระบุ).....	4		

H7. "ครัวเรือนนี้ส่วนใหญ่ใช้เชื้อเพลิงชนิดใดประกอบอาหาร"

ก๊าซ.....	1	<input type="text"/>	H7
ถ่าน/ฟืน/เศษไม้.....	2	105	
ไฟฟ้า.....	3		
น้ำมันก๊าด/อื่น ๆ (ระบุ).....	4		
ไม่มีการหุงต้ม.....	5		

H8. "ครัวเรือนนี้ส่วนใหญ่ใช้ส้วมประเภทใด"

ส้วมแบบนั่งห้อยเท้า.....	1	<input type="text"/>	H8
ส้วมแบบนั่งยอง.....	2	106	
ส้วมแบบนั่งห้อยเท้า และส้วมแบบนั่งยอง.....	3		
ส้วมหลุม/ส้วมถัง/ส้วมถ้ำยลงแม่น้ำ ลำคลอง.....	4		
ไม่มีส้วม.....	5		

H9. "ครัวเรือนนี้ส่วนใหญ่ใช้ น้ำดื่ม และน้ำใช้ จากแหล่งใด"

(บันทึกที่รหัสประเภท น้ำดื่ม ใน H9A และ
รหัสประเภท น้ำใช้ ใน H9B)

น้ำประปา.....	1	น้ำดื่ม	
น้ำประปาผ่านการบำบัด (ต้ม/กรอง).....	2	<input type="text"/>	H9A
น้ำบาดาล.....	3	107	
น้ำบ่อ.....	4	น้ำใช้	
น้ำจากแม่น้ำ/ลำธาร/คลอง/น้ำตก/ภูเขา.....	5	<input type="text"/>	H9B
น้ำฝน.....	6	108	
น้ำดื่มบรรจุขวด/ตู้ น้ำดื่มหยอดเหรียญ.....	7		
อื่น ๆ (ระบุ).....	8		

ตอนที่ 3 ลักษณะการอยู่อาศัยของครัวเรือนส่วนบุคคล (ต่อ)

 ให้บันทึกรหัสลงใน
HIO. "ณ วันที่ 1 ก.ค. 2553 ครัวเรือนเป็นเจ้าของเครื่องใช้เหล่านี้หรือไม่"

ถ้า "เป็นเจ้าของ" บันทึกรหัส "1"

"ไม่เป็นเจ้าของ" บันทึกรหัส "0"

โทรทัศน์.....	<input type="checkbox"/>	HIOA	เครื่องซักผ้า.....	<input type="checkbox"/>	HIOG
เครื่องเล่น VCD/DVD.....	<input type="checkbox"/>	HIOB	เครื่องปรับอากาศ.....	<input type="checkbox"/>	HIOH
โทรศัพท์มือถือ.....	<input type="checkbox"/>	HIOC	รถยนต์ส่วนบุคคล/รถจักรยานยนต์.....	<input type="checkbox"/>	HIOI
คอมพิวเตอร์.....	<input type="checkbox"/>	HIOD	รถจักรยานยนต์.....	<input type="checkbox"/>	HIOJ
ตู้เย็น/ตู้แช่.....	<input type="checkbox"/>	HIOE	รถแทรกเตอร์ 4 ล้อ.....	<input type="checkbox"/>	HIOK
ไมโครเวฟ/เตาอบ.....	<input type="checkbox"/>	HIOF	รถไถ 2 ล้อ (รถไถเดินตาม).....	<input type="checkbox"/>	HIOL

109 - 114

115 - 120

HIH. "ณ วันที่ 1 ก.ค. 2553 ในครัวเรือนมีอุปกรณ์/การใช้เทคโนโลยี เหล่านี้หรือไม่"

ถ้า "มี" บันทึกรหัส "1"

"ไม่มี" บันทึกรหัส "0"

เคเบิลทีวี.....	<input type="checkbox"/>	HIHA
	121	
จานดาวเทียม.....	<input type="checkbox"/>	HIHB
	122	
อินเทอร์เน็ต.....	<input type="checkbox"/>	HIHC
	123	

Part 2 Population questions

Ask everyone							
Ordered number	Names and surname	Relationship to household head	Sex	Age	Month and year of birth		Religion
(May/may not have name in house registration)	Record military rank, title, name and surname In the following order:	"What relationship with household head is [name]?" Record code Member of private household Head..... 1 Spouse..... 2 Children (Including adopted and foster) - Unmarried..... 3 - Married..... 4 Child-in-law..... 5 Grandchildren..... 6 Parents, grandparents and other relatives..... 7 Non-relative/servants/workers... 8 Member of group of people household Workers..... 8 Monk..... 9 Others..... 0	Record code Male..... 1 Female..... 2	Record age at the last birthday before 1-July-10 If aged less than 1 year, record "0", align right	- Record code of month and year of birth e.g. If born on June, 2525 B.E. Record month "6" year (B.E.) "525" (Record the last 3 digits) - If unknown month/year of birth "Leave it blank"		"What religion is [name]?" Record code Buddhism..... 1 Islam..... 2 Christianity.... 3 Hinduism..... 4 Confucianism.. 5 Sikhism..... 6 Others..... 7 No religion..... 8
F1	F2	F3	F4	F5	Month	Year (B.E.)	F8

[][][][]			[]	[][][][]	[][]	2 [][][]	[]
[][][][]			[]	[][][][]	[][]	2 [][][]	[]
[][][][]			[]	[][][][]	[][]	2 [][][]	[]
[][][][]			[]	[][][][]	[][]	2 [][][]	[]
[][][][]			[]	[][][][]	[][]	2 [][][]	[]
[][][][]			[]	[][][][]	[][]	2 [][][]	[]

Ask everyone		Ask people aged 3 years or over				
Nationality	Name in household registration	Education (As of 1-July-10)				
"What nationality is [name]?"	"Does [name] have his/her name in this household registration?"	Level	Record code	Level	Record code	Ask people who are currently studying in F11
		- Have nationality Record "nationality" e.g. Nationality <i>Thai</i> Code <input type="text" value="7"/> <input type="text" value="6"/> <input type="text" value="4"/> Nationality <i>Chinese</i> Code <input type="text" value="1"/> <input type="text" value="5"/> <input type="text" value="6"/> Nationality <i>Burmese</i> Code <input type="text" value="1"/> <input type="text" value="0"/> <input type="text" value="4"/> - No nationality Record <i>No nationality</i> Code <input type="text" value="9"/> <input type="text" value="9"/> <input type="text" value="8"/> (Record code by enumerator)	Have in this household..... 1 Have in other place - This province..... 2 - Other province..... 3 Do not have in Thailand but in other country..... 4 Not at all..... 5	Not study/never attained/never completed..... 0 Study/graduated in - Preschool..... 1 - Primary school..... 2 - Lower secondary school..... 3 - Upper secondary school..... 4 - Vocational certificate..... 5 - Certificate, higher than upper secondary school..... 6 - Diploma..... 7 - High vocational certificate..... 8 - Bachelor..... 9 - Certificate, higher than bachelor..... 10 - Master..... 11 - Certificate, higher than master..... 12 - Ph.D..... 13 - Certificate, higher than Ph.D./medical specialist..... 14 - Non-formal education (<i>Kor-Sor-Nor</i>)..... 15 - International school education..... 16	- Buddhist education - Dharma branch..... 17 - Pali branch..... 18 - Islamic school..... 19 - Others (e.g. short vocational course)..... 20	
		Educational enrollment "Is [name] currently studying?"		Highest educational attainment What is the highest level of education attained by [name]?		
		Level	Year/grade/level of non-formal education	Level	Year/grade/level of non-formal education	
F9	F10	F11		F12		F13

<input type="text" value=""/>	<input type="text" value=""/>	<input type="text" value=""/>	<input type="text" value=""/>	<input type="text" value=""/>	<input type="text" value=""/>	<input type="text" value=""/>
<input type="text" value=""/>	<input type="text" value=""/>	<input type="text" value=""/>	<input type="text" value=""/>	<input type="text" value=""/>	<input type="text" value=""/>	<input type="text" value=""/>
<input type="text" value=""/>	<input type="text" value=""/>	<input type="text" value=""/>	<input type="text" value=""/>	<input type="text" value=""/>	<input type="text" value=""/>	<input type="text" value=""/>
<input type="text" value=""/>	<input type="text" value=""/>	<input type="text" value=""/>	<input type="text" value=""/>	<input type="text" value=""/>	<input type="text" value=""/>	<input type="text" value=""/>
<input type="text" value=""/>	<input type="text" value=""/>	<input type="text" value=""/>	<input type="text" value=""/>	<input type="text" value=""/>	<input type="text" value=""/>	<input type="text" value=""/>
<input type="text" value=""/>	<input type="text" value=""/>	<input type="text" value=""/>	<input type="text" value=""/>	<input type="text" value=""/>	<input type="text" value=""/>	<input type="text" value=""/>
<input type="text" value=""/>	<input type="text" value=""/>	<input type="text" value=""/>	<input type="text" value=""/>	<input type="text" value=""/>	<input type="text" value=""/>	<input type="text" value=""/>
43	46	47	49	51	53	55



Part 2 Population questions (continued)

Ask people aged 10 years or over		Ask people aged 13 years or over				
Literacy		Ask female only			Marital status <i>(As of 1-July-10)</i>	
"Can [name] read and write in Thai and/or other languages?"		"Does [name] have biological children?"	"How many biological children has [name] given birth to? <i>(Including still alive and deceased as of 1-July-10)</i>			
Thai	Other languages		Record code	Still alive children	Deceased children	Record code
Record code		Yes..... 1			Single..... 1	
Able..... 1	- Able, specify the language	(Continued)			Married or consensual union..... 2	
Unable..... 0	• If more than 1 language, specify the most fluent language	No..... 0			Widowed..... 3	
	- Unable	(Skip to F18)			Divorced..... 4	
	Record code "0", align right				Separated..... 5	
					Ever married but unknown current status..... 6	
			← If none, record "0", align right →			
			Living in this house	Living elsewhere		
	F14	F15	F16		F17	F18

<input type="text"/>	<input type="text"/>	<input type="text"/>	<input type="text"/>	<input type="text"/>	<input type="text"/>	<input type="text"/>
<input type="text"/>	<input type="text"/>	<input type="text"/>	<input type="text"/>	<input type="text"/>	<input type="text"/>	<input type="text"/>
<input type="text"/>	<input type="text"/>	<input type="text"/>	<input type="text"/>	<input type="text"/>	<input type="text"/>	<input type="text"/>
<input type="text"/>	<input type="text"/>	<input type="text"/>	<input type="text"/>	<input type="text"/>	<input type="text"/>	<input type="text"/>
<input type="text"/>	<input type="text"/>	<input type="text"/>	<input type="text"/>	<input type="text"/>	<input type="text"/>	<input type="text"/>
<input type="text"/>	<input type="text"/>	<input type="text"/>	<input type="text"/>	<input type="text"/>	<input type="text"/>	<input type="text"/>
57	58	60	61	63	65	67



Part 2 Population questions (continued)

Ask people aged 15 years or over				Ask everyone	
Main occupation in the previous year (1-July-09 to 30-June-10) "During the past year, what occupation did [name] spend the most time?" - If not work, Record "Did not work" (Skip to F23) - If work, Record "responsibility..... and position (if possible)" (If more than one, Record the most time spent) e.g. Controlling warehouse system (Manager) Packing electrical wire into box Owner of tailor's shop/tailor Teacher in primary school Veterinarian Taxi driver/chauffeur Recording an account Electrical engineer Cultivating rice for sell Employed as dish cleaner Selling rice and curry (Record code at office)	Ask only those who record occupation in F19			Place of birth	
	Type of industry or activity of work place "What type of activity was [name]'s work place?" Record Type of industry/characteristics of work in details e.g. Soft drink product company Electrical wire factory Tailor's shop Secondary school Veterinary hospital Taxi service/private car driver service Dealer shop for construction equipments The Electricity Generating Authority Growing rice for sale Noodles' shop Rice and curry pushcart (Record code at office)	Work status "What was [name]'s work status?" Record code Employer..... 1 Own account worker without employee..... 2 Unpaid family worker..... 3 Government employee..... 4 State-owned enterprise employee..... 5 Private employee..... 6 Member of cooperative..... 7 (Record code by enumerator)	"At present, where is [name]'s work place?" - If the work place is in • Thailand Record province of work place • Overseas country Record code "78" - If not work Record code "98" (Record code by enumerator)	"What province/country was [name] born?" If born in • Thailand Record province of birth • Overseas country Record country of birth (Record code by enumerator)	
F19	F20	F21	F22	Province	Country

<input type="text"/>	<input type="text"/>	<input type="text"/>	<input type="text"/>	<input type="text"/>	<input type="text"/>
<input type="text"/>	<input type="text"/>	<input type="text"/>	<input type="text"/>	<input type="text"/>	<input type="text"/>
<input type="text"/>	<input type="text"/>	<input type="text"/>	<input type="text"/>	<input type="text"/>	<input type="text"/>
<input type="text"/>	<input type="text"/>	<input type="text"/>	<input type="text"/>	<input type="text"/>	<input type="text"/>
<input type="text"/>	<input type="text"/>	<input type="text"/>	<input type="text"/>	<input type="text"/>	<input type="text"/>
<input type="text"/>	<input type="text"/>	<input type="text"/>	<input type="text"/>	<input type="text"/>	<input type="text"/>
<input type="text"/>	<input type="text"/>	<input type="text"/>	<input type="text"/>	<input type="text"/>	<input type="text"/>
<input type="text"/>	<input type="text"/>	<input type="text"/>	<input type="text"/>	<input type="text"/>	<input type="text"/>



Part 2 Population questions (continued)

Ask everyone

Duration in current municipality/local administration "How many years has [name] lived continuously in this municipality/Tambon Administrative Organization?" Record code Less than 1 year..... 0 1 year..... 1 2 years..... 2 3 years..... 3 4 years..... 4 Unknown accurate time but less than 5 yrs... 5 5 years or more/ since born..... 6 <i>(If code 6, skip to F28)</i>	Details of migration				Visible disabilities "Does [name] have difficulty in the following?" Record code No..... 0 Yes - Blindness in both eyes..... 1 - Unable to talk/communicate/ understand..... 2 - Lost arm or leg above wrist or ankle at least 1 side/ paralysis..... 3 - Psychiatric disorder/noisiness/ aggression/dumbness..... 4 - Autistic..... 5 - Delay in brain development/ mental retardation..... 6 - More than 1 disability as code 1 - 6..... 7	Respondent Record code Self..... 1 Household member..... 2 Person outside household... 3	
	Ask people who answer "0 - 5" in F24			Ask people who moved within Thailand			Reason for migration "Why did [name] migrate?" Record code Seek work..... 1 Job assignment..... 2 Education..... 3 Follow family..... 4 Return home..... 5 Change residence..... 6 Move to institutional household..... 7 Others..... 8
	Previous residence "What place did [name] live in before moving to this municipality/Tambon Administrative Organization?" <i>(Only 1 answer)</i>						
	Moved within this province	Move from other province	Move from overseas country	"Did [name] move from Municipal or TAO.?" Municipality... 1 TAO. 2			
- Within this district Record Name of district	Record Name of province	Record Name of country <i>(Skip to F27)</i>					
- Moved from other district Record Name of previous district							
District	Province	Country					
F24	F25			F26	F27	F28	F29

<input type="text"/>	<input type="text"/>	<input type="text"/>	<input type="text"/>	<input type="text"/>	<input type="text"/>	<input type="text"/>	<input type="text"/>
<input type="text"/>	<input type="text"/>	<input type="text"/>	<input type="text"/>	<input type="text"/>	<input type="text"/>	<input type="text"/>	<input type="text"/>
<input type="text"/>	<input type="text"/>	<input type="text"/>	<input type="text"/>	<input type="text"/>	<input type="text"/>	<input type="text"/>	<input type="text"/>
<input type="text"/>	<input type="text"/>	<input type="text"/>	<input type="text"/>	<input type="text"/>	<input type="text"/>	<input type="text"/>	<input type="text"/>
<input type="text"/>	<input type="text"/>	<input type="text"/>	<input type="text"/>	<input type="text"/>	<input type="text"/>	<input type="text"/>	<input type="text"/>
<input type="text"/>	<input type="text"/>	<input type="text"/>	<input type="text"/>	<input type="text"/>	<input type="text"/>	<input type="text"/>	<input type="text"/>
<input type="text"/>	<input type="text"/>	<input type="text"/>	<input type="text"/>	<input type="text"/>	<input type="text"/>	<input type="text"/>	<input type="text"/>
84	85	87	89	92	93	94	95

Part 3 Housing characteristics (private household only)

 Record code in
H1. "Type of dwelling"

 (If **more than 1**, record where household head lives)

Detached house.....	1	<input type="checkbox"/>	H1
Town house/twin house/town home.....	2	96	
Condominium/mansion.....	3		
Flat/apartment/hostel.....	4		
Shop house/row house/row room.....	5		
Room in house.....	6	}	(Skip to H3)
Room in office.....	7		
Vehicle (boat,raft,car).....	8		
Others (specify).....	0		

H2. "Construction materials" (Ask only if code in H1 is 1-5)

Cement or brick.....	1	<input type="checkbox"/>	H2
Wood.....	2	97	
Cement/brick and wood.....	3		
Non-permanent materials in local area, e.g. bamboo, thatch.....	4		
Reused materials, e.g. boxes, crates.....	5		
Others (specify).....	6		

H3. "Tenure of dwelling" (Excluding land)

Owned			
- With a loan.....	1	<input type="checkbox"/>	H3
- Outright.....	2	98	
Hire purchase.....	3		
Rent.....	4	}	(Skip to H5)
Living rent free			
- Employer-provided.....	5		
- Other rent free.....	6		
Others (specify).....	7		

H4. "Tenure of residential land" (Ask only if code in H3 is 1-3)

Owner.....	1	<input type="checkbox"/>	H4
Hire purchase.....	2	99	
Rent.....	3		
Rent-free.....	4		
Others (specify).....	5		

H5. "Number of rooms used for sleeping in this dwelling"

 (Record "**amount**", align right) (If **no**, record "**0**", align right)

Number of bedroom.....	<input type="text"/>	<input type="text"/>	H5A
	100		
Number of other rooms used for sleeping.....	<input type="text"/>	<input type="text"/>	H5B
	102		

H6. "Source of lighting used in this household"

Electricity		<input type="checkbox"/>	H6
- Electricity authority.....	1	104	
- Solarcell.....	2		
- Generator.....	3		
Others (specify).....	4		

H7. "Type of fuel used for cooking in this household"

Gas.....	1	<input type="checkbox"/>	H7
Charcoal/wood.....	2	105	
Electricity.....	3		
Kerosene/others (specify).....	4		
No cooking.....	5		

H8. "Type of toilet used in this household"

Sitting toilet.....	1	<input type="checkbox"/>	H8
Squat toilet.....	2	106	
Sitting and squat toilet.....	3		
Pit toilet/defecate into river or canal.....	4		
No toilet.....	5		

H9. "Main source of water for this household"

 (Record main source of **drinking water** in **H9A** and

 record main source of **water for general use** in **H9B**)

Tap water.....	1	Drinking	
Purified tap water (boiled or filtered).....	2	<input type="checkbox"/>	H9A
Groundwater.....	3	107	
Well.....	4	General use	
Water from river/canal/waterfall/mountain.....	5	<input type="checkbox"/>	H9B
Rain water.....	6	108	
Bottled water/water vending machine.....	7		
Others (specify).....	8		

Part 3 Housing characteristics (private household only) (continued)

 Record code in
H10. "List of assets owned by household members as of 1-July-10"

 If it **"has been owned"**, record **"1"**
"has not been owned", record **"0"**

 Television set..... **H10A**

 Washing machine..... **H10G**

 VCD/DVD player..... **H10B**

 Air conditioner..... **H10H**

 Mobile telephone..... **H10C**

 Private car/pickup truck/van..... **H10I**

 Computer..... **H10D**

 Motorbike..... **H10J**

 Fridge/freezer..... **H10E**

 Tractor, 4 wheels..... **H10K**

 Microwave/cooking oven..... **H10F**

 Tractor, 2 wheels (*walking tractor*) **H10L**

109 - 114

115 - 120

H11. "List of devices/technologies presented in this household as of 1-July-10"

 If it **"has been presented"**, record **"1"**
"has not been presented", record **"0"**

 Cable TV..... **H11A**
121

 Satellite dish..... **H11B**
122

 Internet..... **H11C**
123

นิยามศัพท์ทางประชากร

1. **อัตราส่วนเพศ (Sex ratio)** หมายถึง อัตราส่วนของผู้ชายต่อผู้หญิงในประชากรกลุ่มหนึ่ง ปกติจะแสดงจำนวนผู้ชายต่อผู้หญิง 100 คน
2. **อัตราการเพิ่มของประชากร (Growth rate)** หมายถึง อัตราซึ่งประชากรเพิ่มขึ้น (หรือลดลง) ในปีหนึ่งอันเป็นผลจากการเพิ่มตามธรรมชาติและการย้ายถิ่นสุทธิ แสดงในรูปร้อยละของประชากรที่ใช้เป็นฐาน
3. **อัตราส่วนการเป็นภาระ (อัตราส่วนพึ่งพิงทางอายุ : Age dependency ratio)** หมายถึง อัตราส่วนของประชากรที่อยู่ในกลุ่มอายุนอกวัยแรงงานต่อประชากรในวัยแรงงาน โดยมีข้อสมมุติว่า ประชากรในกลุ่มอายุนอกวัยแรงงานที่ต้องพึ่งพิงทางเศรษฐกิจ ได้แก่ กลุ่มประชากรวัยเด็ก (อายุต่ำกว่า 15 ปี) และกลุ่มประชากรสูงอายุ (อายุ 60 หรือ 65 ปีขึ้นไป) ส่วนประชากรที่เป็นที่พึ่งพิงทางเศรษฐกิจของประชากรกลุ่มอื่น คือ ประชากรวัยแรงงาน (อายุ 15-59 หรือ 15-64 ปี) อัตราส่วนการเป็นภาระแสดงอัตราส่วนต่อประชากร 100 คน
4. **อายุมัธยฐาน (Median age)** หมายถึง อายุตรงกลางซึ่งแบ่งประชากรออกเป็นสองส่วนจำนวนเท่า ๆ กัน โดยประชากรส่วนหนึ่งมีอายุน้อยกว่า และอีกส่วนหนึ่งมีอายุมากกว่าอายุตรงกลางนี้
5. **ความหนาแน่นของประชากร (Population density)** หมายถึง ประชากรต่อหน่วยของพื้นที่ (จำนวนบุคคลต่อตารางกิโลเมตร หรือจำนวนบุคคลต่อพื้นที่ที่ใช้การได้หนึ่งตารางกิโลเมตร)
6. **อายุเฉลี่ยแรกสมรส (Average Age at first marriage)** หมายถึง อายุเฉลี่ยของประชากรเมื่อเปลี่ยนสถานภาพจากโสดเป็นสมรส อายุเฉลี่ยเมื่อแรกสมรสเป็นดัชนีที่แสดงว่าประชากรส่วนใหญ่อยู่เป็นโสดจนถึงอายุเท่าไร
7. **บุตรเกิดรอด (Children ever born : CEB)** หมายถึง จำนวนลูกทั้งหมดที่มารดาได้ให้กำเนิดตั้งแต่เริ่มเข้าสู่วัยเจริญพันธุ์จนถึงปัจจุบัน
8. **บุตรที่มีชีวิตอยู่ (Children still living : CHL)** หมายถึง บุตรเกิดรอดที่ปัจจุบันยังมีชีวิตอยู่

คณะผู้จัดทำ CD - ROM

หน่วยงานเจ้าของเรื่อง

สำนักงานสถิติจังหวัดฉะเชิงเทรา
โทร. 0 3851 1009

หน่วยงานผลิตและออกแบบ

กลุ่มบูรณาการข้อมูลสถิติ
สำนักสถิติพยากรณ์
โทร. 0 2141 7494

ตารางสถิติในรูปแบบ Format Excel

ตารางประชากร

ตารางสถิติในรูปแบบ Format Excel

ตารางประชากร

- ตารางที่ 1 ประชากรจำแนกตามเพศ ครั้วเรือนจำแนกตามประเภทของครั้วเรือน อำเภอ และเขตการปกครอง
- ตารางที่ 2 ประชากรจำแนกอายุรายปี เพศ และเขตการปกครอง
- ตารางที่ 3 ประชากรจำแนกตามกลุ่มอายุ เพศ อำเภอ และเขตการปกครอง
- ตารางที่ 4 ประชากรจำแนกตามศาสนา เพศ และเขตการปกครอง
- ตารางที่ 5 ประชากรจำแนกตามสัญชาติ เพศ และเขตการปกครอง
- ตารางที่ 6 ประชากรจำแนกตามภาษาที่ใช้พูดในครั้วเรือน เพศ และเขตการปกครอง
- ตารางที่ 7 ประชากรอายุ 3 ปีขึ้นไป จำแนกตามระดับชั้นที่กำลังเรียน กลุ่มอายุ เพศ และเขตการปกครอง
- ตารางที่ 8 ประชากรอายุ 3 ปีขึ้นไป จำแนกตามระดับชั้นที่เรียนสำเร็จ กลุ่มอายุ เพศ และเขตการปกครอง
- ตารางที่ 9 ประชากรอายุ 10 ปีขึ้นไป จำแนกตามการอ่านออกเขียนได้ กลุ่มอายุ เพศ และเขตการปกครอง
- ตารางที่ 10 ประชากรอายุ 13 ปีขึ้นไป จำแนกตามสถานภาพสมรส กลุ่มอายุ เพศ และเขตการปกครอง
- ตารางที่ 11 หญิงเคยสมรสอายุ 13 ปีขึ้นไป จำแนกตามจำนวนบุตรเกิดรอด จำนวนบุตรเกิดรอดโดยเฉลี่ย กลุ่มอายุของหญิง และเขตการปกครอง
- ตารางที่ 12 หญิงเคยสมรสอายุ 13 ปีขึ้นไป จำแนกตามจำนวนบุตรที่มีชีวิตอยู่ จำนวนบุตรที่มีชีวิตอยู่โดยเฉลี่ย กลุ่มอายุของหญิง และเขตการปกครอง
- ตารางที่ 13 ประชากรจำแนกตามลักษณะความพิการ เพศ และเขตการปกครอง
- ตารางที่ 14 ประชากรอายุ 15 ปีขึ้นไปทำงานในรอบปี จำแนกตามหมวดอาชีพ กลุ่มอายุ เพศ และเขตการปกครอง
- ตารางที่ 15 ประชากรอายุ 15 ปีขึ้นไปทำงานในรอบปี จำแนกตามหมวดอุตสาหกรรม กลุ่มอายุ เพศ และเขตการปกครอง
- ตารางที่ 16 ประชากรอายุ 15 ปีขึ้นไปทำงานในรอบปี จำแนกตามสถานภาพการทำงาน กลุ่มอายุ เพศ และเขตการปกครอง
- ตารางที่ 17 ประชากรจำแนกตามสถานที่เกิด เพศ และเขตการปกครอง
- ตารางที่ 18 ประชากรจำแนกตามลักษณะการย้ายถิ่น เพศ และเขตการปกครอง
- ตารางที่ 19 ประชากรที่ย้ายถิ่นภายใน 5 ปี จำแนกตามสถานที่อยู่ก่อนย้าย กลุ่มอายุ และเพศ
- ตารางที่ 20 ประชากรที่ย้ายถิ่นภายใน 5 ปี จำแนกตามเหตุผลของการย้ายถิ่น เพศ และเขตการปกครอง
- ตารางที่ 21 ประชากรจำแนกตามการมีชื่อในทะเบียนบ้าน เพศ และเขตการปกครอง
- ตารางที่ 22 ครั้วเรือนส่วนบุคคลจำแนกตามกลุ่มอายุของหัวหน้าครั้วเรือน เพศ และเขตการปกครอง

ตารางเคหะ

ตารางสถิติในรูปแบบ Format Excel

ตารางคะแนน

- ตารางที่ 1 คริวเรือส่วนบุคคล จำแนกตามประเภทของที่อยู่อาศัย การครอบครองที่อยู่อาศัย และเขตการปกครอง
- ตารางที่ 2 คริวเรือส่วนบุคคล จำแนกตามประเภทของที่อยู่อาศัย ลักษณะของที่อยู่อาศัย และเขตการปกครอง
- ตารางที่ 3 คริวเรือส่วนบุคคล จำแนกตามการถือกรรมสิทธิ์ที่ดิน การครอบครองที่อยู่อาศัย และเขตการปกครอง
- ตารางที่ 4 คริวเรือส่วนบุคคล จำแนกตามขนาดของครัวเรือน ประเภทของที่อยู่อาศัย และเขตการปกครอง
- ตารางที่ 5 คริวเรือส่วนบุคคล จำแนกตามเชื้อเพลิงส่วนใหญ่ที่ใช้ในการประกอบอาหาร ประเภทของที่อยู่อาศัย และเขตการปกครอง
- ตารางที่ 6 คริวเรือส่วนบุคคล จำแนกตามลักษณะการใช้ส้วม ประเภทของที่อยู่อาศัย และเขตการปกครอง
- ตารางที่ 7 คริวเรือส่วนบุคคล จำแนกตามแหล่งที่มาของน้ำดื่ม และน้ำใช้ส่วนใหญ่ ประเภทของที่อยู่อาศัย และเขตการปกครอง
- ตารางที่ 8 คริวเรือส่วนบุคคล จำแนกตามการเป็นเจ้าของเครื่องใช้ การมีอุปกรณ์เทคโนโลยี และเขตการปกครอง