



สำมะโนประชากรและเคหะ พ.ศ. 2553

The 2010 Population and Housing Census

จังหวัดปทุมธานี

Changwat Pathum Thani



สำนักงานสถิติแห่งชาติ

National Statistical Office



หนังสือสำมะโนประชากรและเคหะ พ.ศ. ๒๕๕๓
สำนักงานสถิติแห่งชาติ

คำนำ

บทสรุปผู้บริหาร

ตัวชี้วัดที่สำคัญ พ.ศ. 2533 - 2553

บทที่ 1 บทนำ

- ❖ ความเป็นมา
- ❖ วัตถุประสงค์
- ❖ ประโยชน์ของข้อมูล
- ❖ ดัชนีรวม
- ❖ วันสำมะโน
- ❖ ข้อมูลที่เก็บรวบรวม
- ❖ วิธีการเก็บรวบรวมข้อมูล
- ❖ บทนิยาม
- ❖ ข้อสังเกตสำหรับผู้ใช้อข้อมูล

บทที่ 2 บทสรุป

ภาคประชากร

- ❖ ลักษณะทางประชากร
- ❖ ลักษณะทางสังคมและเศรษฐกิจ
- ❖ ภาวะเจริญพันธุ์
- ❖ การย้ายถิ่น

ภาคเคหะ

- ❖ ประเภทและลักษณะของที่อยู่อาศัย
- ❖ การครอบครองที่อยู่อาศัยและที่ดินที่เป็นที่ตั้งของที่อยู่อาศัย
- ❖ แหล่งที่มาของน้ำดื่ม น้ำใช้
- ❖ ประเภทของการใช้สอย
- ❖ การใช้เชื้อเพลิงในการประกอบอาหาร
- ❖ การเป็นเจ้าของเครื่องใช้ในครัวเรือน

สารบัญตารางสถิติ

- ❖ ตารางประชากร
- ❖ ตารางเคหะ

ภาคผนวก

- ❖ วิธีการประมาณผล
- ❖ แบบสอบถาม (แบบแจกนับ สปค.2)
- ❖ นิยามศัพท์ทางประชากร

คณะผู้จัดทำ CD-ROM

หน่วยงานที่เผยแพร่

ตารางสถิติในรูปแบบ Format Excel

- ❖ ตารางประชากร
- ❖ ตารางเคหะ

หน่วยงานเจ้าของเรื่อง	สำนักสถิติสังคม สำนักงานสถิติแห่งชาติ โทรศัพท์ 0 2143 1334 0 2142 1254 โทรสาร 0 2143 8137 ไปรษณีย์อิเล็กทรอนิกส์ : spophouc@nso.go.th
หน่วยงานที่เผยแพร่	สำนักสถิติพยากรณ์ สำนักงานสถิติแห่งชาติ ศูนย์ราชการเฉลิมพระเกียรติ 80 พรรษา อาคารรัฐประศาสนภักดี ชั้น 2 ถนนแจ้งวัฒนะ เขตหลักสี่ กรุงเทพฯ 10210 โทรศัพท์ 0 2142 1234 0 2141 7501 โทรสาร 0 2143 8133 ไปรษณีย์อิเล็กทรอนิกส์ : services@nso.go.th
ปีที่จัดพิมพ์	2555
Division-in-Charge	Population Statistics Group Social Statistics Bureau National Statistical Office, Tel. +66 (0) 2143 1334 +66 (0) 2142 1254 Fax. +66 (0) 2143 8137 E-mail : spophouc@nso.go.th
Distributed by	Statistical Forecasting Bureau National Statistical Office, The Government Complex, Rattthaprasasanabhakti Building, 2 nd Floor, Chaeng Watthana Rd., Laksi, Bangkok 10210 Tel. +66 (0) 2142 1234 +66 (0) 2141 7501 Fax. +66 (0) 2143 8133 E-mail : services@nso.go.th
Published	2012

คำนำ

สำนักงานสถิติแห่งชาติ ได้จัดทำสำมะโนประชากรและเคหะทุก 10 ปี ตามข้อเสนอแนะขององค์การสหประชาชาติ เพื่อเก็บรวบรวมข้อมูลพื้นฐานเกี่ยวกับจำนวนและลักษณะต่าง ๆ ทางเศรษฐกิจและสังคม ตลอดจนสภาพการอยู่อาศัยของประชากรทุกคนตามที่อยู่จริงทั่วราชอาณาจักร ดังนั้นการทำสำมะโนประชากรและเคหะจึงเป็นเสมือนการฉายภาพนิ่งของประชากรและเคหะของประเทศไทยในขณะเวลาหนึ่ง เพื่อแสดงให้เห็นจำนวนและลักษณะต่าง ๆ ของประชากรที่อยู่จริงในประเทศไทย ณ วันสำมะโน (1 กันยายน 2553)

เนื่องจากปริมาณงานทั้งประเทศมีจำนวนมาก การประมวลผลข้อมูลรายละเอียดไม่อาจแล้วเสร็จในเวลาอันสั้น สำนักงานสถิติแห่งชาติ ตระหนักถึงความต้องการใช้ข้อมูลอย่างรีบด่วนของผู้ที่เกี่ยวข้องทุก ๆ ฝ่าย จึงได้จัดทำรายงานผลเบื้องต้น จากสำมะโนประชากรและเคหะ พ.ศ. 2553 เพื่อเสนอผลที่สำคัญในภาพรวมของประชากรและที่อยู่อาศัยในระดับจังหวัด ภาค และเขตการปกครอง ต่อมาได้จัดทำรายงานผลล่วงหน้า โดยเลือกครัวเรือนตัวอย่าง 1% มาทำการประมวลผลก่อน เพื่อเสนอจำนวนและลักษณะต่าง ๆ ของประชากรและลักษณะของที่อยู่อาศัย ซึ่งเสนอผลในระดับภาคและระดับประเทศ

รายงานฉบับนี้ เป็นรายงานฉบับสมบูรณ์รายจังหวัด โดยประมวลผลข้อมูลจากครัวเรือนทั้งหมดในจังหวัด เพื่อเสนอข้อมูลรายละเอียดต่าง ๆ และตัวชี้วัดทางประชากร เศรษฐกิจ และสังคม ตลอดจนลักษณะของที่อยู่อาศัยในระดับจังหวัดตามเขตการปกครอง หลังจากรายงานผลรายจังหวัดเสร็จสิ้นแล้ว จะนำเสนอรายงานผลรายภาค และฉบับทั่วราชอาณาจักรต่อไป

สำมะโนประชากรและเคหะ พ.ศ. 2553 เป็นโครงการจัดเก็บข้อมูลสถิติขนาดใหญ่ที่ได้รับความร่วมมือจากภาคประชาชนในการให้ข้อมูลที่ถูกต้องตามความเป็นจริง มีการบูรณาการทรัพยากรและองค์ความรู้กับหน่วยงานภาครัฐและภาคเอกชน ทั้งในส่วนกลางและส่วนภูมิภาค ตลอดจนสื่อมวลชน ดังนั้นสำนักงานสถิติแห่งชาติจึงขอขอบคุณทุกท่านที่ได้ให้ความร่วมมืออย่างดีมา ณ ที่นี้

สำนักงานสถิติแห่งชาติ
กระทรวงเทคโนโลยีสารสนเทศและการสื่อสาร

บทสรุปผู้บริหาร

สำนักงานสถิติแห่งชาติ ได้จัดทำสำมะโนประชากรและเคหะทุก 10 ปี ตามข้อเสนอแนะขององค์การสหประชาชาติ ซึ่งขณะนี้ประมาณ 230 ประเทศทั่วโลกได้มีการจัดทำสำมะโน สำหรับการจัดทำของประเทศไทยในปี 2553 นี้ เป็นการจัดทำสำมะโนประชากรครั้งที่ 11 และสำมะโนเคหะครั้งที่ 5 ซึ่งเป็นวาระครบรอบ 100 ปี สำมะโนประชากรของประเทศไทย เพื่อแสดงให้เห็นจำนวน และลักษณะต่าง ๆ ของประชากรตามที่อยู่จริงในประเทศไทยและที่อยู่อาศัยจริงของประชากร ณ วันสำมะโน (1 กันยายน 2553)

ภาคประชากร

จากการจัดเก็บข้อมูล พบว่า ในปี 2553 จังหวัดปทุมธานี มีประชากรที่อาศัยอยู่จริงภายในจังหวัด ณ วันสำมะโน (1 กันยายน 2553) จำนวนทั้งหมด 1,327,147 คน เป็นชาย 643,587 คน และหญิง 683,560 คน อำเภอที่มีจำนวนประชากรสูงสุดได้แก่อำเภอลองหลวง มีประชากรจำนวน 420,211 คน เป็นชาย 199,839 คน และหญิง 220,372 คน รองลงมาเป็นอำเภอลำลูกกา มีจำนวน 265,870 คน เป็นชาย 128,732 คน และหญิง 137,138 คน สำหรับอำเภอที่มีจำนวนประชากรน้อยที่สุดคือ อำเภอหนองเสือ มีเพียง 56,955 คน เป็นชาย 28,957 คน และหญิง 27,998 คน (แผนภูมิ 1)

แผนภูมิ 1 จำนวนประชากร จำแนกตามเพศ รายอำเภอ พ.ศ. 2553

จำนวน (คน)

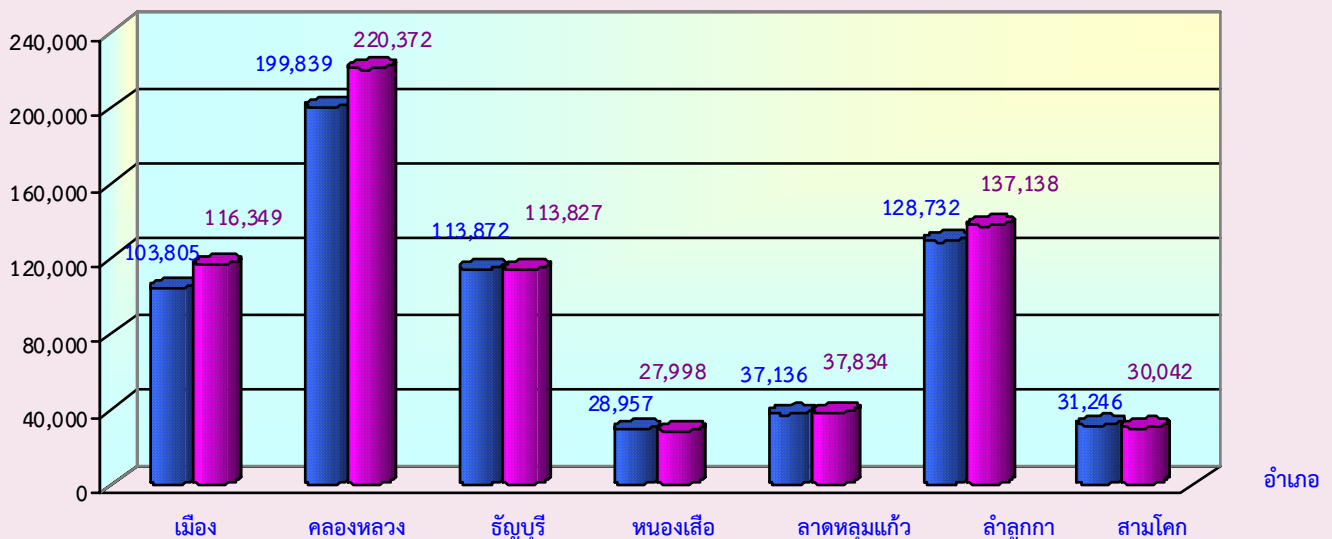

เมื่อพิจารณาถึงขนาดของครัวเรือน พบว่า จังหวัดปทุมธานีมีขนาดของครัวเรือนเฉลี่ย 2.5 คน โดยที่อำเภอที่มีขนาดของครัวเรือนใหญ่ที่สุดคือ อำเภอหนองเสือและอำเภอสามโคก มีขนาดของครัวเรือน 3.1 คน ต่อหนึ่งครัวเรือน รองลงมาเป็นอำเภอลาดหลุมแก้ว มีขนาดครัวเรือนเฉลี่ยเท่ากับ 3.0 คน ต่อหนึ่งครัวเรือน ส่วนอำเภอที่มีขนาดครัวเรือนเล็กที่สุดคือ อำเภอลองหลวง 2.1 คน ต่อหนึ่งครัวเรือน (ตาราง 1)

ตาราง 1 จำนวนและขนาดครัวเรือน จำแนกตามอำเภอ พ.ศ. 2543 - 2553

อำเภอ	จำนวนครัวเรือน		ขนาดของครัวเรือนโดยเฉลี่ย	
	พ.ศ. 2543	พ.ศ. 2553	พ.ศ. 2543	พ.ศ. 2553
รวม	196,777	516,940	3.4	2.5
อำเภอเมือง	38,395	85,100	3.4	2.6
อำเภอคลองหลวง	50,706	187,453	2.8	2.1
อำเภอรัญบุรี	34,970	85,445	3.5	2.5
อำเภอหนองเสือ	11,672	18,142	4.0	3.1
อำเภอลาดหลุมแก้ว	11,026	24,938	3.9	3.0
อำเภอลำลูกกา	38,997	98,662	3.5	2.7
อำเภอสามโคก	11,056	19,306	3.9	3.1

โครงสร้างทางอายุและเพศของประชากร

จากปิรามิดที่แสดงโครงสร้างประชากร จำแนกตามเพศและอายุ ของปี 2553 เทียบกับ 2543 พบว่า จังหวัดปทุมธานีมีโครงสร้างทางประชากรเปลี่ยนไป โดยเป็นประชากรกลุ่มผู้สูงอายุ (60 ปีขึ้นไป) มีการเปลี่ยนแปลงประชากรเพิ่มขึ้นจากปี 2543 ร้อยละ 59.14 และสำหรับประชากรวัยแรงงานมีการเปลี่ยนแปลงของประชากรเป็นไปในทิศทางเดียวกัน ร้อยละ 52.21 ซึ่งแตกต่างจากประชากรวัยเด็ก (0 - 14 ปี) มีการเปลี่ยนแปลงเพิ่มขึ้นเพียงร้อยละ 23.23 อาจเกิดจากอัตราการเกิดลดต่ำลงอย่างต่อเนื่องและคนไทยมีอายุยืนยาวขึ้น ซึ่งมีสาเหตุต่างๆ เช่น ความเจริญทางการแพทย์ การเข้าถึงบริการด้านสาธารณสุข การแต่งงานช้าและภาวะการเป็นโสดเพิ่มขึ้น

แผนภูมิ 2 จำนวนประชากรจำแนกตามกลุ่มอายุและเพศ ปี 2543 และปี 2553

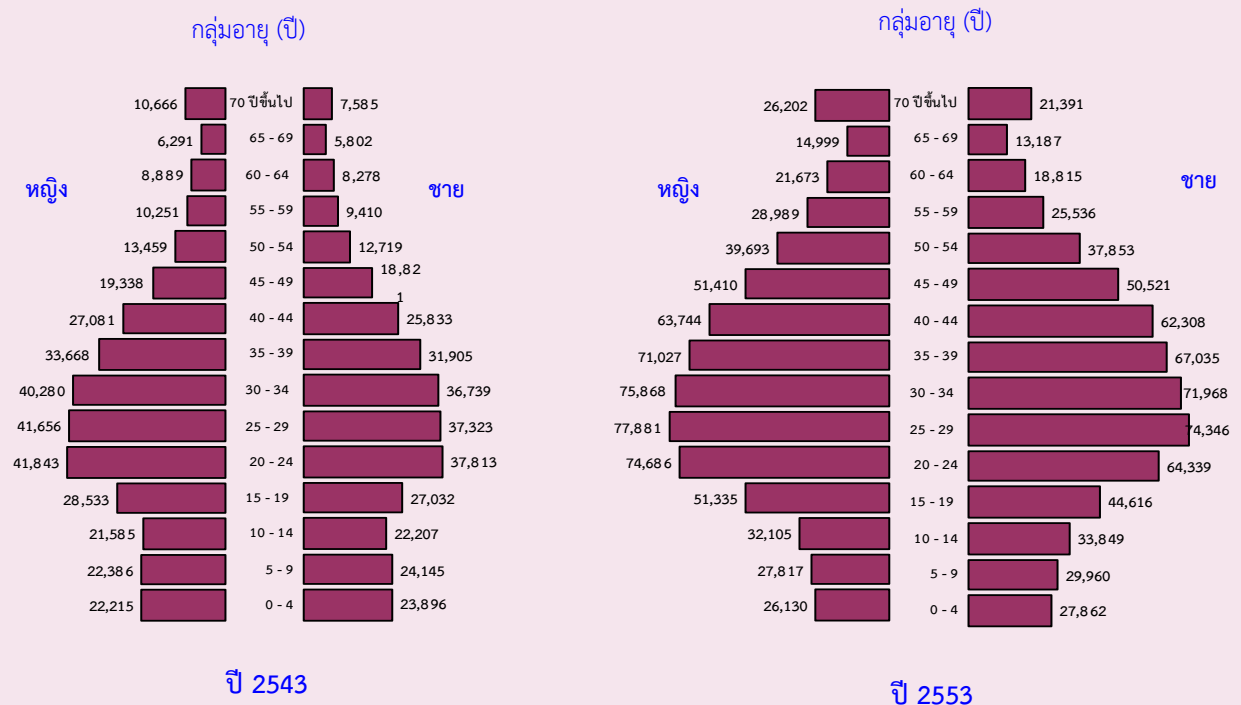

อัตราเพิ่มของประชากร

จากการทำสำมะโนประชากรและเคหะทุกๆ ครั้ง พบว่า อัตราเพิ่มของประชากรแต่ละรอบแตกต่างกัน กล่าวคือ อัตราการเพิ่มของประชากรระหว่างปี 2503 – 2513 เป็นร้อยละ 2.09 ต่อปี ระหว่างปี 2513 – 2523 เป็นร้อยละ 3.13 ต่อปี ระหว่างปี 2523 – 2533 เป็นร้อยละ 2.55 ต่อปี ระหว่างปี 2533 – 2543 เป็นร้อยละ 4.97 ต่อปี และระหว่างปี 2543 – 2553 เพิ่มขึ้นเป็นร้อยละ 6.72 (ตาราง 2)

ตาราง 2 จำนวนประชากร และอัตราเพิ่มของประชากรต่อปี พ.ศ. 2503 - 2553

พ.ศ.	จำนวนประชากร	อัตราเพิ่ม
2503	189,801	-
2513	233,861	2.09
2523	319,674	3.13
2533	412,407	2.55
2543	677,649	4.97
2553	1,326,589	6.72

ภาคเคหะ

ประเภทและลักษณะของที่อยู่อาศัย

เมื่อศึกษาถึงประเภทที่อยู่อาศัยของครัวเรือนส่วนบุคคลในจังหวัดปทุมธานี พ.ศ. 2553 พบว่า ครัวเรือนส่วนใหญ่ ร้อยละ 43.5 มีที่อยู่อาศัยเป็นบ้านเดี่ยว รองลงมาเป็นทาวน์เฮาส์ บ้านแฝด ทาวน์โฮม ร้อยละ 23.7 และแฟลต อพาร์ทเมนท์ หอพัก ร้อยละ 17.9 เมื่อพิจารณาประเภทของที่อยู่อาศัยตามเขตการปกครองจะมีลักษณะเหมือนกัน คือส่วนใหญ่เป็นบ้านเดี่ยว ยกเว้นที่อยู่อาศัยประเภทตึกแถว ห้องแถว เรือนแถวและทาวน์เฮาส์ บ้านแฝด ทาวน์โฮม ที่จะมีในเขตเทศบาลมากกว่านอกเขตเทศบาล

สำหรับลักษณะของที่อยู่อาศัยหรือวัสดุที่ใช้ในการก่อสร้างที่อยู่อาศัยของครัวเรือน พบว่า ส่วนใหญ่ปลูกสร้างด้วยวัสดุที่ถาวร คือ เป็นตึก ไม้ และครึ่งตึกครึ่งไม้ (ร้อยละ 99.8) โดยที่ครัวเรือนในเขตเทศบาลมีสัดส่วนของที่อยู่อาศัยที่สร้างด้วยวัสดุที่ถาวร สูงกว่านอกเขตเทศบาลเพียงเล็กน้อย คือ ร้อยละ 99.8 และร้อยละ 99.6 ตามลำดับ (ตาราง 3)

ตาราง 3 จำนวนและร้อยละของครัวเรือนส่วนบุคคล จำแนกตามประเภทและลักษณะของที่อยู่อาศัยและเขตการปกครอง

ประเภทที่อยู่อาศัย และลักษณะของที่อยู่อาศัย	รวม		เขตการปกครอง	
	จำนวน	ร้อยละ	ในเขตเทศบาล	นอกเขตเทศบาล
ประเภทที่อยู่อาศัย^{1/}	516,940	100.0	100.0	100.0
บ้านเดี่ยว	224,851	43.5	34.0	57.9
ทาวน์เฮาส์ บ้านแฝด ทาวน์โฮม	122,723	23.7	23.6	24.0
คอนโดมิเนียม แมนชั่น	26,440	5.1	7.1	2.1
แฟลต อพาร์ทเมนท์ หอพัก	92,600	17.9	24.6	7.7
ตึกแถว ห้องแถว เรือนแถว	46,334	9.0	10.2	7.2
ลักษณะของที่อยู่อาศัย^{1/}	512,949	100.0	100.0	100.0
ตึก	413,807	80.7	88.4	68.8
ไม้	58,754	11.5	7.0	18.2
ครึ่งตึกครึ่งไม้	38,989	7.6	4.4	12.6

ตัวชี้วัดที่สำคัญของประชากรและที่อยู่อาศัย พ.ศ. 2533 - 2553 จังหวัดปทุมธานี

Key indicators of the population and housing 1990 - 2010

รายการ	2533	2543	2553	Items
	1990	2000	2010	
ลักษณะทางประชากร				Demographic characteristics
ประชากรรวม ('000)	412.4	677.6	1,327.1	Total population ('000)
ประชากรในเขตเทศบาล (%)	51.8	46.8	57.1	Population in municipal area (%)
อัตราส่วนเพศ (ชายต่อหญิง 100 คน)	96.4	94.6	94.2	Sex ratio (males per 100 females)
อัตราการเพิ่มของประชากรต่อปี	2.55	4.97	6.72	Annual growth rate
อายุมัธยฐาน (ปี)	25.3	28.8	32.8	Median age (years)
ประชากรตามหมวดอายุ				Population by age group
วัยเด็ก 0-14 ปี (%)	25.0	20.1	13.4	0-14 years (%)
วัยแรงงาน 15-59 ปี (%)	68.1	72.9	77.8	15-59 years (%)
วัยสูงอายุ 60 ปีขึ้นไป (%)	6.9	7.0	8.8	60 years and over (%)
อัตราส่วนการเป็นภาระ (ต่อประชากร 15-59 ปี 100 คน)				Age dependency ratio (per 100 adults 15-59 years)
รวม	46.8	37.2	28.5	Total
ประชากร 0-14 ปี	36.7	27.6	17.2	0 - 14 years
ประชากร 60 ปีขึ้นไป	10.1	9.6	11.3	60 years and over
อายุเฉลี่ยเมื่อแรกสมรส				Singulate mean age at first marriage (SMAM)
รวม	26.1	26.5	27.6	Total
ชาย	26.9	27.5	28.6	Males
หญิง	25.3	25.6	26.6	Females
ประชากรที่มีสัญชาติไทย (%)	na	99.7	92.5	Thai citizenship (%)
ประชากรที่ไม่ใช่สัญชาติไทย (%)	na	0.3	7.5	Non Thai citizenship (%)
ประชากรที่นับถือศาสนาพุทธ (%)	96.8	96.3	95.8	Buddhism (%)
ประชากรที่นับถือศาสนาอิสลาม (%)	2.8	2.9	2.7	Muslims (%)
ประชากรที่มีชื่อในทะเบียนบ้านตามที่อยู่อาศัยจริง (%)	na	na	64.8	Registered in actual resident (%)
ประชากรที่มีชื่อในทะเบียนบ้านภายในจังหวัดที่อยู่อาศัยจริง (%)	na	na	70.4	Registered in actual provinced resident (%)
การศึกษา				Education
จำนวนปีโดยเฉลี่ยที่สำเร็จการศึกษาของประชากรอายุ 15 ปีขึ้นไป				Average years of education attainment of population aged 15 years and over
ประชากรอายุ 15 ปีขึ้นไป	6.8	8.5	9.9	
ประชากรอายุ 6 -24 ปี ที่ไม่ได้กำลังเรียนหนังสือ (%)	51.7	47	36.3	Population aged 6-24 years not attending school (%)
การอ่านออกเขียนได้ของประชากรอายุ 15 ปี ขึ้นไป				Literacy of population aged 15 years and over
ประชากรที่อ่านและเขียนภาษาใดก็ได้ (%)	na	96.8	99.6	Population can read and write the language (%)
ประชากรที่อ่านและเขียนภาษาไทยได้ (%)	95.2	na	97.0	Population can read and write Thai language (%)
ประชากรที่อ่านและเขียนภาษาอื่นได้ (%)	na	na	30.5	Population can read and write others language (%)

na : ไม่มีข้อมูลในปีนั้น

not available

ตัวชี้วัดที่สำคัญของประชากรและที่อยู่อาศัย พ.ศ. 2533 - 2553 (ต่อ)
Key indicators of the population and housing 1990 - 2010 (Contd.)

รายการ	2533	2543	2553	Items
	1990	2000	2010	
การทำงานของประชากรอายุ 15 ปี ขึ้นไป				Employment of population aged 15 years and over
ประชากรที่ทำงานในรอบปีทั้งสิ้น (%)	73.7	68.7	69.5	Population work in the last year (%)
ประชากรที่ทำงานในภาคเกษตรกรรม (%)	27.5	14.0	7.0	Population in agricultural sector (%)
สถานภาพการทำงาน (%)				Work status (%)
นายจ้าง	0.8	2.1	2.1	Employers
ธุรกิจส่วนตัวโดยไม่มีลูกจ้าง	17.4	19.2	24.8	Own account workers
ลูกจ้าง (รัฐบาล/รัฐวิสาหกิจ/เอกชน)	63.9	67.9	67.5	Employees
ช่วยธุรกิจในครัวเรือนโดยไม่ได้รับค่าจ้าง	17.9	10.5	5.2	Unpaid family workers
การรวมกลุ่ม	na	0.3	0.3	Members of producers' cooperatives
ภาวะเจริญพันธุ์				Fertility
จำนวนบุตรเกิดรอดเฉลี่ย (ต่อสตรีเคยสมรสอายุ 15-49 ปี)	1.94	1.50	1.05	Mean number of children ever born (Per ever married woman 15-49 years)
จำนวนบุตรที่มีชีวิตอยู่โดยเฉลี่ย (ต่อสตรีเคยสมรสอายุ 15-49 ปี)	1.90	1.47	1.04	Mean number of children still living (Per ever married woman 15-49 years)
การย้ายถิ่น				Migration
การย้ายถิ่นในช่วง 5 ปี				Five years migration
ประชากรที่ย้ายถิ่นภายใน 5 ปี (%)	17.5	28.1	23.7	Population who migrated within previous 5 years (%)
ประชากรที่ไม่ได้อาศัยอยู่ในจังหวัดที่เกิด (%)	32.5	52.6	55.7	Population who were not living in province of birth (%)
ลักษณะของครัวเรือน				Households characteristics
จำนวนครัวเรือนทั้งสิ้น	93,504	196,777	519,047	Total households
จำนวนครัวเรือนกลุ่มบุคคล	396	612	2,107	Collective households
จำนวนครัวเรือนส่วนบุคคล	93,108	196,165	516,940	Private households
- ขนาดครัวเรือนเฉลี่ย	4.2	3.4	2.5	- Average households size
- ครัวเรือนคนเดียว (%)	7.1	17.5	33.2	- One person households (%)
- ครัวเรือนที่มีหัวหน้าครัวเรือนเป็นหญิง (%)	23.3	31.1	40.7	- Female - headed households (%)

na : ไม่มีข้อมูลในปีนั้น

not available

a : น้อยกว่า 0.1

Less than 0.1

ตัวชี้วัดที่สำคัญของประชากรและที่อยู่อาศัย พ.ศ. 2533 - 2553 (ต่อ)

Key indicators of the population and housing 1990 - 2010 (Contd.)

รายการ	2533	2543	2553	Items
	1990	2000	2010	
ลักษณะของที่อยู่อาศัย				Housing characteristics
ที่อยู่อาศัยของครัวเรือนใช้วัสดุไม่ถาวร (%)	5.7	4.2	0.1	Households living in non-permanent materials dwelling (%)
ครัวเรือนที่เป็นเจ้าของที่อยู่อาศัย (%)	79.0	62.2	63.7	Households with ownership (%)
ครัวเรือนที่มีสุขลักษณะ (%)	98.9	99.7	99.9	Households with sanitation (%)
1/ ครัวเรือนที่มีน้ำดื่มสะอาด (%)	89.6	96.5	99.9	1/ Households with safe drinking water (%)
ครัวเรือนที่มีคอมพิวเตอร์ (%)	na	na	40.1	Households with computer (%)
ครัวเรือนที่มีโทรศัพท์มือถือ (%)	na	na	91.1	Households with mobile phone (%)
ครัวเรือนที่มีอินเทอร์เน็ต (%)	na	na	23.4	Households with Internet (%)

na : ไม่มีข้อมูลในปีนั้น

not available

1/ น้ำดื่มสะอาด ได้แก่ น้ำประปา น้ำประปาผ่านการบำบัด (ต้ม/กรอง) น้ำฝน น้ำดื่มบรรจุขวด/ตู้ น้ำดื่มหยอดเหรียญ

Safe drinking water included tap water, treated water, rain water, bottled drinking water.

ปี 2543 น้ำดื่มสะอาด รวมน้ำบาดาล/น้ำบ่อที่ไม่ใช่สาธารณะ

In 2000 : Safe drinking water included private well.

บทที่ 1

บทนำ

1. ความเป็นมา

ประเทศไทยได้จัดทำสำมะโนประชากรขึ้นเป็นครั้งแรกเมื่อ พ.ศ. 2452 และต่อมาใน พ.ศ. 2462 2472 2480 และ 2490 ซึ่งทั้ง 5 ครั้ง จัดทำโดยกระทรวงมหาดไทย (เรียกว่าสำมะโนครัว)

สำนักงานสถิติแห่งชาติ จัดทำสำมะโนประชากรตั้งแต่ พ.ศ. 2503 ตามพระราชบัญญัติสถิติ พ.ศ. 2495 และได้จัดทำทุกระยะ 10 ปี (2513 2523 2533 และ 2543) ตามอำนาจหน้าที่ที่กำหนดในพระราชบัญญัติสถิติ พ.ศ. 2508 ซึ่งสอดคล้องกับข้อเสนอแนะขององค์การสหประชาชาติ (United Nation) ที่ต้องการให้ประเทศต่างๆ เก็บรวบรวมข้อมูลสถิติเกี่ยวกับประชากรและลักษณะต่างๆ ตลอดจนสภาพการอยู่อาศัยของประชากรในประเทศ อย่างน้อยทุกระยะ 10 ปี ในปีคริสต์ศักราชที่ลงท้ายด้วย “0” เพื่อให้มีข้อมูลใช้ในการพัฒนาประเทศได้อย่างเหมาะสม และสามารถเปรียบเทียบข้อมูลระหว่างประเทศได้ และตั้งแต่ พ.ศ. 2513 เป็นต้นมา สำนักงานสถิติแห่งชาติ ได้จัดทำสำมะโนประชากรและเคหะไปพร้อมๆ กับการทำสำมะโนประชากรด้วย สำหรับสำมะโนประชากรและเคหะ พ.ศ. 2553 ตามพระราชบัญญัติสถิติ พ.ศ. 2550 จึงนับเป็นสำมะโนประชากรและเคหะครั้งที่ 11 ซึ่งครบรอบ 100 ปี สำมะโนประชากรประเทศไทย และเป็นการทำสำมะโนเคหะครั้งที่ 5 ของประเทศ

2. วัตถุประสงค์

1. เพื่อเก็บรวบรวมข้อมูลโครงสร้างประชากรและที่อยู่จริง และที่อยู่อาศัย เช่น เพศ อายุ ศาสนา สัญชาติ การศึกษา สถานภาพการสมรส การทำงาน และประเภทที่อยู่อาศัย เป็นต้น
2. เพื่อให้ได้ข้อมูลในระดับพื้นที่ย่อย (หมู่บ้าน เทศบาล)
3. เพื่อวัดการเปลี่ยนแปลงโครงสร้างของประชากรและที่อยู่อาศัยในรอบ 10 ปี

3. ประโยชน์ของข้อมูล

ข้อมูลจำนวนประชากรและโครงสร้างของประชากรตามที่อยู่จริง สามารถนำไปใช้ประโยชน์ ดังนี้

3.1 ภาครัฐ

1. ใช้กำหนดนโยบาย และวางแผนด้านประชากร สังคม เศรษฐกิจ และสิ่งแวดล้อม ในระดับ ประเทศและท้องถิ่นได้อย่างถูกต้องและเหมาะสม
2. จัดเตรียมงบประมาณ เพื่อหาสาธารณูปโภคและบริการขั้นพื้นฐานต่าง ๆ ได้ตรงตามความต้องการและจำเป็นที่แท้จริงในพื้นที่ (หมู่บ้าน เทศบาล ตำบล อำเภอ จังหวัด)
3. ใช้เป็นฐานในการคาดประมาณจำนวนประชากรในอนาคต (Population Projection)

4. ใช้ในการประเมินผลแผนพัฒนาเศรษฐกิจและสังคมแห่งชาติฉบับที่ 10 (พ.ศ. 2550-2554) และจัดเตรียมแผนฯ ฉบับที่ 11 (พ.ศ. 2555-2559)

5. ใช้เป็นกรอบในการเลือกตัวอย่าง (Sampling Frame) สำหรับการสำรวจในรายละเอียด เฉพาะเรื่องด้านต่างๆ ของประชากรและครัวเรือน

3.2 ภาคเอกชน

ใช้ข้อมูลโครงสร้างและความหนาแน่นของประชากรในพื้นที่ต่าง ๆ ประกอบการตัดสินใจดำเนิน ธุรกิจ เช่น การตั้งร้านค้า การขยายกิจการ การออกผลิตภัณฑ์/บริการใหม่ ๆ สู่ลูกค้ากลุ่มเป้าหมาย เป็นต้น

3.3 ภาคประชาชน

ได้รับความอยู่ดีมีสุข เนื่องจากได้รับบริการจากภาครัฐอย่างพอเพียงและทั่วถึง

4. คุ่มรวม

หมายถึง ประชากรและสถานที่ที่ประชากรใช้อาศัยจริง ที่จะถูกเก็บรวบรวมข้อมูลในครั้งนี้ หมายถึง

4.1 ประชากรที่อยู่ในคุ่มรวม ได้แก่

- คนไทยทุกคนที่อาศัยอยู่ในประเทศไทยในวันสำมะโน
- คนที่มีสถานที่อยู่ปกติในประเทศไทย แต่วันสำมะโนไปต่างประเทศชั่วคราว (ไม่ได้ตั้งใจจะตั้งหลักแหล่ง)
- เจ้าหน้าที่ฝ่ายพลเรือนและทหาร รวมทั้งคณะทูตของประเทศไทย พร้อมทั้งครอบครัว ซึ่งมีสำนักงานอยู่ในต่างประเทศ
- คนต่างชาติ/ต่างด้าวที่เข้ามาอยู่ในประเทศไทยเป็นระยะเวลาตั้งแต่ 3 เดือนขึ้นไป นับถึงวันสำมะโน

4.2 ประชากรที่ไม่อยู่ในคุ่มรวม ได้แก่

- เจ้าหน้าที่ฝ่ายพลเรือนและทหาร รวมทั้งคณะทูตต่างประเทศ พร้อมทั้งครอบครัว ซึ่งมีสำนักงานอยู่ในประเทศไทย
- คนต่างชาติ/ต่างด้าวที่เข้ามาอยู่ในประเทศไทยเป็นระยะเวลาไม่ถึง 3 เดือน นับถึงวันสำมะโน
- ผู้อพยพหรือผู้หลบหนีเข้าเมือง ซึ่งอยู่ในค่ายอพยพที่รัฐบาลกำหนด

4.3 คุ่มรวมเคหะ ได้แก่

- สถานที่ที่ใช้อาศัยจริงในประเทศไทยของประชากร ได้แก่ บ้าน อาคาร สิ่งปลูกสร้าง เรือ แพ รถ ห้องภายในสำนักงาน ที่สาธารณะ ได้สะพาน ฯลฯ

5. วันสำมะโน

การทำสำมะโนประชากรและเคหะในครั้งนี้ กำหนดให้ วันที่ 1 กันยายน พ.ศ. 2553 เป็นวันสำมะโน เพื่อใช้อ้างอิงในการนับ จำนวนบ้าน ประชากร และครัวเรือน

6. ข้อมูลที่เก็บรวบรวม

- 1) ข้อมูลเกี่ยวกับประชากรและครัวเรือน ได้แก่ จำนวนประชากรและครัวเรือน เพศ อายุ ศาสนา สัญชาติ ภาษาที่ใช้พูด ขนาดและประเภทของครัวเรือน เพื่อศึกษาลักษณะโครงสร้างประชากร และครัวเรือน
- 2) ข้อมูลเกี่ยวกับการศึกษา ได้แก่ จำนวนนักเรียนและนักศึกษาที่กำลังเรียนในแต่ละชั้น จำนวนผู้จบการศึกษาในแต่ละระดับ การอ่านออกเขียนได้ เพื่อทราบระดับการศึกษาและการรู้หนังสือของประชากร
- 3) ข้อมูลเกี่ยวกับการทำงาน ได้แก่ อาชีพหลัก ลักษณะงาน หรือประเภทกิจการ สถานภาพการทำงาน เพื่อศึกษาถึงการมีงานทำ และลักษณะการทำงานของประชากร
- 4) ข้อมูลเกี่ยวกับภาวะเจริญพันธุ์ ได้แก่ สถานภาพสมรส จำนวนบุตรเกิดรอด เพื่อศึกษาภาวะเจริญพันธุ์ของประชากร
- 5) ข้อมูลเกี่ยวกับการย้ายถิ่น ได้แก่ จังหวัด/ประเทศที่เกิด จังหวัด/ประเทศที่อยู่ก่อนย้าย การย้ายถิ่นระหว่างเมืองและชนบท เพื่อศึกษาลักษณะการย้ายถิ่นของประชากร
- 6) ข้อมูลเกี่ยวกับเคหะ ได้แก่ ประเภทและลักษณะของที่อยู่อาศัย การครอบครองที่อยู่อาศัย การใช้แสงสว่าง การใช้ส้วม ประเภทของเชื้อเพลิงที่ใช้ แหล่งน้ำดื่ม น้ำใช้ และเครื่องใช้ในครัวเรือนประเภทต่าง ๆ เพื่อทราบถึงระดับความเป็นอยู่และสุขลักษณะของประชากร

7. วิธีการเก็บรวบรวมข้อมูล

การเก็บรวบรวมข้อมูลโครงการสำมะโนประชากรและเคหะ พ.ศ. 2553 ได้ดำเนินการพร้อมกันทั่วประเทศ ระหว่างวันที่ 1 กันยายน – 31 ตุลาคม 2553 โดยกำหนดวิธีการเก็บรวบรวมข้อมูลไว้ 4 วิธี คือ

- 1) การสัมภาษณ์โดยพนักงานสนาม เป็นวิธีหลักในการเก็บรวบรวมข้อมูลในการทำสำมะโนประชากรและเคหะครั้งนี้ หมายถึง การส่งพนักงานสนามออกไปสอบถามข้อมูลแต่ละครัวเรือนตามที่อยู่อาศัยจริง
- 2) การทอดแบบ เป็นวิธีที่ผู้ให้ข้อมูลต้องการบันทึกข้อมูลด้วยตนเอง โดยพนักงานสนามมอบแบบสอบถาม พร้อมซองบรรจุแบบให้กับผู้ให้ข้อมูล แล้วนัดหมายมารับ หรือ ส่งคืนทางไปรษณีย์โดยไม่ต้องเสียค่าส่ง
- 3) การให้ข้อมูลทางอินเทอร์เน็ต เป็นวิธีที่ผู้ให้ข้อมูลต้องการบันทึกข้อมูลด้วยตนเองในระบบอินเทอร์เน็ต (Internet)
- 4) การให้ข้อมูลทางโทรศัพท์ เป็นวิธีที่ผู้ให้ข้อมูลต้องการให้ข้อมูลโดยการให้สัมภาษณ์ทางโทรศัพท์ (Telephone Interview Center : TIC)

8. บทนิยาม

ภาคประชากร

8.1 ประเภทของครัวเรือน

ครัวเรือนส่วนบุคคล หมายถึง ครัวเรือนของบุคคลทั่วไป ซึ่งอาจประกอบด้วยบุคคลคนเดียวหรือหลายคน อาศัยอยู่ในบ้านหรือสถานที่อยู่เดียวกัน หรือในบริเวณเดียวกัน จัดหาหรือใช้สิ่งอุปโภคบริโภคอันจำเป็นแก่การครองชีพร่วมกัน โดยบุคคลเหล่านี้อาจเป็นญาติหรือไม่เป็นญาติกันก็ได้

ครัวเรือนกลุ่มบุคคล หมายถึง ครัวเรือนซึ่งประกอบด้วยบุคคลหลายคนประเภทเดียวกัน มาอยู่รวมกันโดยมีกฎหรือระเบียบข้อบังคับระบุไว้ให้มาอยู่รวมกัน แบ่งเป็น 2 ประเภท

1) **ครัวเรือนประเภทคนงาน** หมายถึง คนงานที่อาศัยอยู่รวมกันภายในบริเวณโรงงานหรือในสถานที่ที่นายจ้างเป็นผู้จัดหาที่พักให้อยู่รวมกัน แยกต่างหากจากครัวเรือนนายจ้าง โดยไม่เสียค่าที่พัก

2) **ครัวเรือนสถาบัน** หมายถึง ครัวเรือนที่อยู่รวมกันอย่างมีกฎระเบียบ เช่น วัด เรือนจำ กรม กองทหาร หอพักนักเรียนประจำ หอพักในมหาวิทยาลัย เป็นต้น

8.2 อายุ

หมายถึง อายุเต็มปีบริบูรณ์ นับถึงวันคล้ายวันเกิดครั้งสุดท้าย ก่อนวันที่ 1 กันยายน พ.ศ. 2553

8.3 การอ่านออกและเขียนได้

หมายถึง ความสามารถอ่านออกและเขียนภาษาใดๆ ก็ได้ ในประโยคง่ายๆ โดยเข้าใจ ความหมาย และสามารถใช้ในชีวิตประจำวันได้ รวมทั้งภาษาเบรลล์ของคนตาบอดด้วย ถ้าอ่านออกเพียงอย่างเดียวแต่เขียนไม่ได้ถือว่าเป็นผู้ที่อ่านและเขียนไม่ได้

8.4 สถานภาพสมรส

หมายถึง ความผูกพันระหว่างชายกับหญิงในการเป็นสามีภรรยา ดังนี้

- | | | |
|--------------------------|--------|---|
| โสด | ได้แก่ | ผู้ที่ไม่เคยสมรส หรือไม่เคยอยู่ร่วมกับใครฉันท์สามีภรรยา |
| สมรส | ได้แก่ | ผู้ที่อยู่ร่วมกันฉันท์สามีภรรยา ไม่ว่าจะได้ทำการสมรสกันถูกต้องตามกฎหมายหรือไม่ก็ตาม แม้ว่าจะห่างไปสัมพันธ์สามีและภรรยาจะไม่อยู่ด้วยกัน แต่ยังคงมีความสัมพันธ์ฉันท์สามีภรรยา |
| หม้าย | ได้แก่ | ผู้ที่คู่สมรสได้ตายไปแล้ว และขณะนี้ยังไม่ได้สมรสใหม่ |
| หย่า | ได้แก่ | สามีภรรยาที่หย่ากันโดยถูกต้องตามกฎหมายแล้ว |
| แยกกันอยู่ | ได้แก่ | ผู้ที่ไม่ได้อยู่ร่วมกันฉันท์สามีภรรยาแล้ว แต่ยังไม่ได้หย่ากันโดยถูกต้องตามกฎหมาย |
| เคยสมรสแต่ไม่ทราบสถานภาพ | ได้แก่ | ผู้ที่เคยสมรสแต่ไม่ทราบว่าสถานภาพใดแน่ |

8.5 งาน

หมายถึง งานที่ทำเพื่อก่อให้เกิดรายได้หรือเกิดผลผลิต ได้แก่ การทำงานเป็นลูกจ้างเอกชน ลูกจ้างรัฐบาล หรือรัฐวิสาหกิจ หรือองค์กรระหว่างประเทศ การประกอบธุรกิจ อุตสาหกรรม วิชาชีพ และการประกอบการเกษตร

8.6 อาชีพ

หมายถึง ประเภทหรือชนิดของงานที่ผู้นั้นทำอยู่ ซึ่งก่อให้เกิดรายได้หรือเกิดผลผลิต เช่น ครูสอนดนตรี วิศวกรไฟฟ้า สมุห์บัญชี ตำรวจ แพทย์ทั่วไป ทันตแพทย์ พยาบาล นักหนังสือพิมพ์ นักมวย ทำนาข้าว ทำสวนทุเรียน ทำไร่ข้าวโพด รับจ้างกรีดยาง ขับรถแท็กซี่ ขับรถกระบะส่งของ ภารโรง เป็นต้น

8.7 อาชีพหลัก

หมายถึง งานที่ใช้เวลาทำมากที่สุดในรอบ 12 เดือนที่แล้ว ถ้ามีการทำงานเพียง 1 อาชีพให้ถืออาชีพนั้นเป็นอาชีพหลัก

- ถ้ามีการทำงานมากกว่า 1 อาชีพ ให้ถือการทำงานที่ใช้เวลาทำมากที่สุดเป็นอาชีพหลัก
- ถ้าใช้เวลาทำเท่าๆ กัน ให้ถือการทำงานที่ทำรายได้สูงกว่าเป็นอาชีพหลัก

8.8 ประเภทกิจการหรือลักษณะกิจกรรมของสถานที่ทำงาน

หมายถึง ประเภทของกิจกรรมทางเศรษฐกิจที่ได้ดำเนินการโดยสถานประกอบการที่บุคคลนั้นกำลังทำงานอยู่ หรือประเภทของธุรกิจซึ่งบุคคลนั้นได้ดำเนินการอยู่ เช่น ร้านตัดเย็บเสื้อผ้า ธนาคารพาณิชย์ โรงพยาบาลสัตว์ โรงเรียนระดับมัธยมศึกษา เป็นต้น

8.9 สถานภาพการทำงาน

หมายถึง สถานะของบุคคลในการทำงานเชิงเศรษฐกิจทุกประเภท ได้แก่

นายจ้าง หมายถึง ผู้ประกอบธุรกิจของตนเอง (อาจมี “หุ้นส่วน” หรือไม่ได้) เพื่อหวังผลกำไรหรือส่วนแบ่ง และได้จ้างบุคคลตั้งแต่ 1 คนขึ้นไปมาทำงานให้ธุรกิจในฐานะ “ลูกจ้าง” โดยเป็นการจ้างงานบนพื้นฐานของความต่อเนื่อง **ไม่รวม** ผู้ที่จ้างคนมาทำงานบ้าน ซึ่งไม่เกี่ยวกับธุรกิจ

ผู้ประกอบธุรกิจส่วนตัวโดยไม่มีลูกจ้าง หมายถึง ผู้ประกอบธุรกิจของตนเอง (อาจมี “หุ้นส่วน” หรือไม่ได้) เพื่อหวังผลกำไรหรือส่วนแบ่ง และไม่มีกรจ้าง “ลูกจ้าง” (ที่เป็นการจ้างงานบนพื้นฐานของความต่อเนื่อง) แต่อาจมีสมาชิกในครัวเรือนหรือผู้ฝึกงานมาช่วยทำงานโดยไม่ได้รับค่าจ้างหรือค่าตอบแทน ในลักษณะการจ้างทำงาน

ผู้ช่วยธุรกิจในครัวเรือนโดยไม่ได้รับค่าจ้าง หมายถึง ผู้ที่ช่วยทำธุรกิจหรือการเกษตรของสมาชิกในครัวเรือนเป็นประจำ โดยไม่ได้รับค่าจ้าง และไม่ได้อยู่ในฐานะ “หุ้นส่วน” หรืออาจจะได้รับค่าตอบแทนบ้าง แต่ไม่ใช่ลักษณะของการจ้างทำงาน

ลูกจ้าง หมายถึง ผู้ที่ทำงานโดยได้รับค่าจ้างที่เป็นการจ้างงานบนพื้นฐานของความต่อเนื่อง ไม่มีอำนาจในการตัดสินใจในการดำเนินงาน ค่าจ้างที่ได้รับอาจเป็นรายเดือน รายวัน รายชั่วโมง รายชิ้น หรือเหมือง่าย ซึ่งอาจจะเป็นตัวเงินหรือสิ่งของก็ได้ ลูกจ้างแบ่งออกเป็น 3 ประเภทคือ ลูกจ้างรัฐบาล ลูกจ้างรัฐวิสาหกิจ ลูกจ้างเอกชน

การรวมกลุ่ม หมายถึง กลุ่มคนที่มาร่วมกันทำงานในเชิงเศรษฐกิจ (ผลิตสินค้าและบริการ) โดยสมาชิกแต่ละคนมีส่วนร่วมเท่าเทียมกันในการตัดสินใจดำเนินการทุกขั้นตอน ตลอดจนการแบ่งรายได้ให้แก่สมาชิกตามที่ตกลงกัน

8.10 บุตรที่ให้กำเนิดเองและมีชีวิตอยู่ขณะคลอด (บุตรเกิดรอด)

หมายถึง บุตรที่ตอนคลอดออกมามีชีวิต แม้จะมีชีวิตอยู่เพียงขณะหนึ่งก็ตาม ไม่รวม บุตรเลี้ยงหรือบุตรบุญธรรมของหญิงผู้นั้น

บุตรที่มีชีวิตอยู่ ได้แก่ บุตรที่ตอนคลอดออกมามีชีวิต และยังคงมีชีวิตอยู่จนถึงวันสำมะโน
บุตรที่เสียชีวิตแล้ว ได้แก่ บุตรที่ตอนคลอดออกมามีชีวิต แต่ในวันสำมะโนได้เสียชีวิตไปแล้ว

8.11 การย้ายถิ่น

หมายถึง ผู้ย้ายสถานที่อยู่อาศัยจาก อบต. หนึ่ง หรือเขตเทศบาลหนึ่ง หรือจากต่างประเทศ ซึ่งเป็นที่อยู่อาศัยครั้งสุดท้ายมายังอีก อบต. หนึ่งหรือเขตเทศบาลหนึ่งซึ่งเป็นที่อยู่ในปัจจุบัน

การเปลี่ยนเขตเทศบาล หรือ อบต. อันเนื่องมาจากการขยายเขตเทศบาลหรือเปลี่ยนเขตการปกครอง โดยที่บุคคลหรือครัวเรือนนั้นยังอยู่ประจำที่เดิม และการย้ายสถานที่อยู่อาศัยในกรุงเทพมหานครและย้ายภายในเมืองพัทยาไม่นับว่าเป็นการย้ายถิ่น

8.12 ลักษณะความพิการ

หมายถึง ลักษณะความพิการโดยประจักษ์ สามารถจำแนกได้ 5 ประเภท ดังนี้

- 1) ความพิการทางการมองเห็น ได้แก่
 - (1) มีแต่เบ้าตา ไม่มีลูกตาทั้งสองข้าง
 - (2) มีลักษณะของความผิดปกติชัดเจน เช่น ลูกตาสีขาวขุ่น ไม่มีลูกตาดำ ลูกตาฝ่อ เป็นต้น
 - 2) ความพิการทางการได้ยิน หรือสื่อความหมาย ได้แก่
 - (1) มีความผิดปกติในการได้ยินเสียง และพูดไม่ได้ เช่น เป็นใบ้
 - (2) มีความผิดปกติในการสื่อความหมาย และการใช้ภาษาพูด การเข้าใจภาษาพูด เช่น พูดไม่รู้เรื่อง พูดโต้ตอบไม่ตรงความหมาย
 - 3) ความพิการทางการเคลื่อนไหว หรือทางร่างกาย ได้แก่
 - (1) กลุ่มความพิการทางกาย กรณีแขนขาด ขาขาด
 - แขนขาดตั้งแต่ข้อมือขึ้นมา หนึ่งข้าง หรือทั้งสองข้าง
 - ขาขาดตั้งแต่ข้อเท้าขึ้นมา หนึ่งข้าง หรือทั้งสองข้าง
 - (2) กลุ่มอัมพาต กล้ามเนื้อแขน ขา อ่อนแรง ขาลีบผิดปกติมีลักษณะการสูญเสียความสามารถในการเคลื่อนไหว อ่อนแรง ไม่สามารถประกอบกิจวัตรหลักในชีวิตประจำวัน
- อาจพิจารณาได้จากคนที่นอนตลอดเวลาหรือนั่งอยู่ในรถเข็นตลอดเวลา

4) ความพิการทางจิตใจ หรือพฤติกรรม หรือออทิสติก ได้แก่

(1) กลุ่มที่มีอาการทางจิต

- กลุ่มอาการทางจิตรุนแรง โวยวาย ทำร้ายผู้อื่น ไม่สามารถควบคุมความประพฤติ ไม่สามารถประกอบกิจวัตรหลักในชีวิตประจำวัน หรือช่วยเหลือตนเองไม่ได้
- กลุ่มอาการทางจิตที่มีลักษณะอยู่เฉยๆ ไม่พูดจา ไม่ยุ่งเกี่ยวกับใคร ไม่สามารถประกอบกิจวัตรหลักในชีวิตประจำวันได้ หรือช่วยเหลือตนเองไม่ได้

(2) กลุ่มอาการทางพฤติกรรม

เช่น ออทิสติก มีลักษณะอาการไม่อยู่นิ่ง มีพฤติกรรมแตกต่างจากบุคคลทั่วไป อย่างเห็นได้ชัดเจน

5) ความพิการทางสติปัญญาหรือการเรียนรู้ ได้แก่

กลุ่มอาการทางสติปัญญาหรือการเรียนรู้ ในกรณีที่สภาพความพิการเห็นได้ว่า มีลักษณะปัญญาอ่อนระดับรุนแรง เช่น ไม่มีปฏิสัมพันธ์ ช่วยเหลือตนเองในชีวิตประจำวันได้น้อย มีพัฒนาการช้ามาก ยังต้องการพี่เลี้ยงช่วยดูแล

ภาคเศษ

ที่อยู่อาศัยของครัวเรือน

หมายถึง สถานที่ที่ครัวเรือนใช้เป็นที่อยู่อาศัย อาจเป็นส่วนหนึ่งของบ้าน หรือบ้านหลายหลังที่อยู่ในบริเวณเดียวกัน รวมทั้งพื้นที่สาธารณะที่มีครัวเรือนใช้เป็นที่อยู่อาศัยเป็นประจำ

8.13 ประเภทของที่อยู่อาศัย

หมายถึง ลักษณะของสถานที่ที่ครัวเรือนใช้เป็นที่อยู่อาศัยของบุคคลในครัวเรือนเดียวกัน ได้แก่

- 1) บ้านเดี่ยว
- 2) ทาวน์เฮ้าส์/บ้านแฝด/ทาวน์โฮม
- 3) ห้องชุด
- 4) ตึกแถว/ห้องแถว/เรือนแถว
- 5) ห้องภายในบ้าน
- 6) ที่อยู่อาศัยในสำนักงานหรืออาคาร
- 7) เรือ แพ รถ
- 8) ที่อยู่อาศัยส่วนบุคคลประเภทอื่น

8.14 ลักษณะของที่อยู่อาศัย

หมายถึง ที่อยู่อาศัยซึ่งจำแนกได้ตามวัสดุที่ใช้ในการก่อสร้างที่อยู่อาศัยเป็นส่วนใหญ่ โดยแยกเป็น 5 ลักษณะ

- 1) ตึก
- 2) ไม้
- 3) ครึ่งตึกครึ่งไม้
- 4) ใช้วัสดุไม่ถาวรในท้องถิ่น
- 5) ใช้วัสดุซึ่งใช้ประโยชน์อย่างอื่นมาแล้ว

8.15 การครอบครองที่อยู่อาศัยของคนในครัวเรือน (ไม่รวมที่ดิน)

หมายถึง กรรมสิทธิ์ในที่อยู่อาศัยของครัวเรือน โดยการเป็นเจ้าของ เช่าซื้อ เช่า หรืออยู่โดยไม่เสียค่าเช่า เพราะเป็นส่วนหนึ่งของค่าจ้างแรงงานหรือเจ้าของให้อยู่เปล่า

8.16 การถือกรรมสิทธิ์ที่ดิน

หมายถึง คนในครัวเรือนมีกรรมสิทธิ์ในการครอบครองที่ดิน ที่เป็นที่ตั้งของที่อยู่อาศัย โดยการเป็นเจ้าของที่ดิน เช่าซื้อที่ดิน เช่าที่ดิน ไม่เสียค่าเช่าที่ดิน หรืออื่นๆ

8.17 การเป็นเจ้าของเครื่องใช้ในครัวเรือน

หมายถึง สมาชิกคนใดคนหนึ่งเป็นเจ้าของเครื่องใช้ต่างๆ และเครื่องใช้ดังกล่าวต้องสามารถใช้งานได้ (ไม่รวมเครื่องใช้ที่มีไว้ขายหรือมีคนเอามาซ่อม) ส่วนเครื่องใช้ต่างๆ ที่มีไว้ใช้ในการประกอบอาชีพ เช่น รถยนต์รับจ้าง ตู้เย็นในร้านขายเครื่องดื่ม ให้ถือว่าเป็นเจ้าของ

9. ข้อสังเกตสำหรับผู้ให้ข้อมูล

ข้อมูลสถิติที่น่าเสนอในรายงานฉบับนี้ ได้จากการประมวลผลข้อมูลของจังหวัด โดยในตารางสถิติตามตารางผลรวมของแต่ละจำนวนอาจไม่เท่ากับยอดรวมและข้อมูลในแต่ละตารางอาจมีความแตกต่างกันเนื่องจากข้อมูลแต่ละจำนวนได้มีการปิดเศษโดยอิสระจากกัน สำหรับข้อมูลของครัวเรือน (ภาคเคหะ) เป็นการนำเสนอเฉพาะข้อมูลของครัวเรือนส่วนบุคคลเท่านั้น

บทที่ 2

บทสรุป

ภาคประชากร

จังหวัดปทุมธานี เป็นจังหวัดหนึ่งใน 25 จังหวัดที่ตั้งอยู่ในภาคกลางของประเทศไทย ประมาณเส้นรุ้งที่ 14 องศาเหนือ และเส้นแวงที่ 100 องศาตะวันออก อยู่เหนือระดับน้ำทะเลปานกลาง 2.30 เมตร มีเนื้อที่ประมาณ 1,525.856 ตารางกิโลเมตร หรือประมาณ 950,042.5 ไร่ ห่างจากกรุงเทพมหานครไปทางทิศเหนือ ตามทางหลวงแผ่นดินหมายเลข 1 (ถนนพหลโยธิน) เป็นระยะทาง 27.8 กิโลเมตร โดยมีทิศเหนือติดกับจังหวัดอยุธยา และจังหวัดสระบุรี ด้านทิศตะวันตก ติดกับจังหวัดพระนครศรีอยุธยา จังหวัดนนทบุรี และจังหวัดนครปฐม ทางด้านทิศตะวันออก ติดกับจังหวัดนครนายกและจังหวัดฉะเชิงเทรา ส่วนทางด้านทิศใต้ ติดกับจังหวัดนนทบุรี และกรุงเทพมหานคร

ในปี 2553 จังหวัดปทุมธานี แบ่งเขตการปกครองเป็น 7 อำเภอ 60 ตำบล และ 466 หมู่บ้าน การปกครองส่วนท้องถิ่น ประกอบด้วย องค์การบริหารส่วนจังหวัด 1 แห่ง เทศบาล 19 แห่ง และองค์การบริหารส่วนตำบล 45 แห่ง

1. ลักษณะทางประชากร

1.1 จำนวนประชากรและการกระจายตัวของประชากร

ประชากรที่อาศัยในจังหวัดปทุมธานี ณ วันที่ 1 กันยายน 2553 มีจำนวน 1,327,147 คน เป็นชาย 643,587 คน และหญิง 683,560 คน คิดเป็นอัตราส่วนระหว่างเพศชายต่อหญิงเท่ากับ 94.2 หรือกล่าวได้ว่ามีประชากรเพศชาย 94 คน ต่อเพศหญิง 100 คน อัตราเพิ่มโดยเฉลี่ยของประชากรในช่วงปี 2543 – 2553 คิดเป็นร้อยละ 6.72 ต่อปี (ตาราง 1)

เมื่อพิจารณาการกระจายตัวของประชากร พบว่า ประชากรเกินกว่าครึ่งอาศัยอยู่ในเขตเทศบาล คือ ร้อยละ 57.1 ของประชากรทั้งสิ้น และที่เหลืออาศัยอยู่นอกเขตเทศบาล คือ ร้อยละ 42.9 เมื่อเปรียบเทียบระหว่างอำเภอ พบว่า อำเภอคลองหลวงมีประชากรอาศัยอยู่มากที่สุด คือ 420,211 คน หรือ ร้อยละ 31.7 และอำเภอหนองเสือ มีประชากรอาศัยอยู่น้อยที่สุด คือ 56,955 คน หรือ ร้อยละ 4.3 (แผนภูมิ 1)

ตาราง 1 จำนวนประชากร จำแนกตามเพศ และเขตการปกครอง

เขตการปกครอง	ประชากร			ร้อยละ
	รวม	ชาย	หญิง	
รวม	1,327,147	643,587	683,560	100.0
ในเขตเทศบาล	757,175	358,679	398,496	57.1
นอกเขตเทศบาล	569,972	284,908	285,064	42.9

แผนภูมิ 1 จำนวนประชากร จำแนกตามอำเภอ พ.ศ. 2553

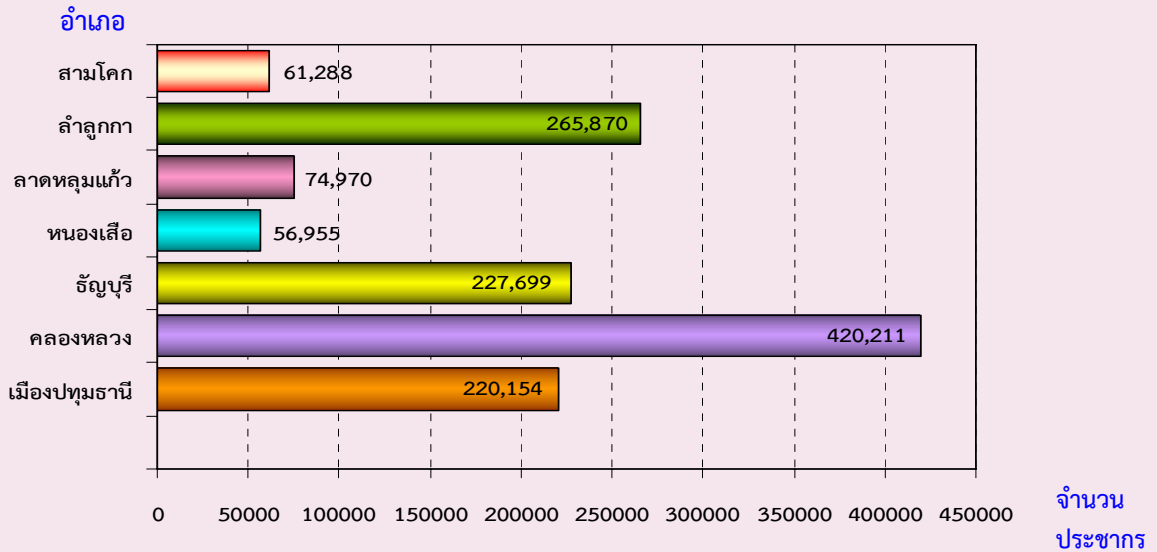

1.2 ความหนาแน่นของประชากร

จังหวัดปทุมธานี มีจำนวนประชากรโดยเฉลี่ยประมาณ 869.8 คน ต่อพื้นที่ 1 ตารางกิโลเมตร พื้นที่ที่มีความหนาแน่นของประชากรมากที่สุด คือ อำเภออัญบุรี 2,030.8 คน ต่อพื้นที่ 1 ตารางกิโลเมตร สำหรับพื้นที่ที่มีความหนาแน่นของประชากรน้อยที่สุด ได้แก่ อำเภอหนองเสือ 137.7 คน ต่อพื้นที่ 1 ตารางกิโลเมตร

ตาราง 2 ความหนาแน่นของประชากรโดยเฉลี่ย จำแนกตามอำเภอ และเขตการปกครอง

อำเภอ	ความหนาแน่นของประชากร (คนต่อ 1 ตารางกิโลเมตร)
รวม	869.8
เมืองปทุมธานี	1,832.3
คลองหลวง	1,404.7
อัญบุรี	2,030.8
หนองเสือ	137.7
ลาดหลุมแก้ว	398.5
ลำลูกกา	893.1
สามโคก	645.4

1.3 จำนวนครัวเรือน ขนาดของครัวเรือนและเพศของหัวหน้าครัวเรือน

จำนวนครัวเรือนในจังหวัดปทุมธานี มีทั้งสิ้น 519,047 ครัวเรือน โดยเป็นครัวเรือนส่วนบุคคลจำนวน 516,940 ครัวเรือน และครัวเรือนกลุ่มบุคคล (เช่น ครัวเรือนสถาบัน ครัวเรือนคนงาน) จำนวน 2,107 ครัวเรือน และมีขนาดของครัวเรือนส่วนบุคคลโดยเฉลี่ยเท่ากับ 2.5 คน โดยในเขตเทศบาลมีขนาดครัวเรือนโดยเฉลี่ยเล็กกว่านอกเขตเทศบาล คือ 2.3 คน และ 2.7 คน ตามลำดับ (ตารางสถิติ ตารางที่ 1)

เมื่อเปรียบเทียบขนาดของครัวเรือนส่วนบุคคล พบว่า อำเภอหนองเสือและอำเภอสสามโคกมีขนาดของครัวเรือนโดยเฉลี่ยใหญ่ที่สุดเท่ากัน คือ 3.1 คน รองลงมาได้แก่อำเภอลาดหลุมแก้ว คือ 3.0 คน และเล็กที่สุดคืออำเภอคลองหลวง คือ 2.1 คน ต่อหนึ่งครัวเรือน

สำหรับหัวหน้าครัวเรือนของครัวเรือนส่วนบุคคลมากกว่าครึ่งเป็นชายมากกว่าหญิง คือ ร้อยละ 59.3 และร้อยละ 40.7 ตามลำดับ และในเขตเทศบาลมีสัดส่วนหัวหน้าครัวเรือนเป็นหญิงสูงกว่านอกเขตเทศบาล (ตาราง 3)

ตาราง 3 จำนวนและขนาดครัวเรือนส่วนบุคคล ร้อยละของหัวหน้าครัวเรือน จำแนกตามเขตการปกครอง

เขตการปกครอง	จำนวน ครัวเรือน ส่วนบุคคล	ขนาด ครัวเรือน โดยเฉลี่ย	ร้อยละของหัวหน้าครัวเรือน		
			รวม	ชาย	หญิง
รวม	516,940	2.5	100.0	59.3	40.7
ในเขตเทศบาล	312,190	2.3	100.0	59.6	61.6
นอกเขตเทศบาล	204,749	2.7	100.0	40.4	38.4

1.4 โครงสร้างทางอายุและเพศของประชากร

เมื่อพิจารณาประชากรของจังหวัดปทุมธานี ตามกลุ่มอายุ (ตาราง 4) พบว่า มีประชากรวัยเด็ก (อายุ 0 - 14 ปี) ร้อยละ 13.4 ประชากรวัยแรงงาน (อายุ 15 - 59 ปี) ร้อยละ 77.8 และประชากรวัยสูงอายุ (อายุ 60 ปีขึ้นไป) ร้อยละ 8.8 โดยนอกเขตเทศบาลมีสัดส่วนของประชากรวัยเด็กและวัยสูงอายุสูงกว่าในเขตเทศบาล แต่มีประชากรวัยแรงงานต่ำกว่าในเขตเทศบาล ถ้าเปรียบเทียบระหว่างเพศ พบว่า สัดส่วนของประชากรวัยแรงงานและประชากรวัยสูงอายุ จะเป็นหญิงสูงกว่าชาย ในขณะที่ประชากรวัยเด็กจะเป็นชายมากกว่าหญิง

อายุโดยเฉลี่ยของประชากร (อายุมัธยฐาน) ประมาณ 32.8 ปี ประชากรนอกเขตเทศบาลมีอายุโดยเฉลี่ยสูงกว่าในเขตเทศบาลเล็กน้อย คือ 34.0 ปี และ 32.0 ปี ตามลำดับ

เมื่อพิจารณาถึงอัตราส่วนการเป็นภาระ ซึ่งหมายถึงการที่ประชากรวัยแรงงานอายุ 15 - 59 ปี ต้องรับภาระประชากรในวัยอื่น ๆ พบว่า อัตราส่วนการเป็นภาระรวมคิดเป็น 28.5 กล่าวคือ ประชากรที่อยู่ ในวัยทำงาน 100 คน ต้องรับภาระเลี้ยงดูเด็กและคนชราประมาณ 29 คน อัตราส่วนการเป็นภาระวัยเด็กเท่ากับ 17.2 อัตราส่วนการเป็นภาระวัยชราเท่ากับ 11.3 โดยนอกเขตเทศบาลมีอัตราส่วนการเป็นภาระวัยเด็กและวัยชราสูงกว่าในเขตเทศบาล

ตาราง 4 ลักษณะทางประชากร จำแนกตามเขตการปกครอง

ลักษณะทางประชากร	รวม	เขตการปกครอง	
		ในเขตเทศบาล	นอกเขตเทศบาล
ประชากรตามหมวดอายุ (%)			
วัยเด็ก 0 – 14 ปี			
รวม	13.4	11.7	15.7
ชาย	14.2	12.6	16.4
หญิง	12.6	10.9	15.0
วัยแรงงาน 15 – 59 ปี			
รวม	77.8	80.2	74.7
ชาย	77.5	79.6	74.8
หญิง	78.2	80.8	74.6
วัยสูงอายุ 60 ปีขึ้นไป			
รวม	8.8	8.1	9.6
ชาย	8.3	7.9	8.8
หญิง	9.2	8.3	10.4
อายุมัธยฐาน	32.8	32.0	34.0
อัตราส่วนระหว่างเพศ (%)			
รวม	94.2	90.0	99.9
วัยเด็ก 0 – 14 ปี	106.5	104.0	109.1
วัยแรงงาน 15 – 59 ปี	93.2	88.6	100.3
วัยสูงอายุ 60 ปีขึ้นไป	84.9	85.5	84.3
อัตราส่วนการเป็นภาระ (%)			
รวม	28.5	24.7	33.9
วัยเด็ก 0 – 14 ปี	17.2	14.5	21.0
วัยสูงอายุ 60 ปีขึ้นไป	11.3	10.1	12.9

1.5 ศาสนาและสัญชาติ

ประชากรส่วนใหญ่นับถือศาสนาพุทธ ร้อยละ 95.8 รองลงมานับถือศาสนาอิสลาม ร้อยละ 2.7 และศาสนาคริสต์ ร้อยละ 0.7

ประชากรในจังหวัดปทุมธานีส่วนใหญ่ หรือร้อยละ 92.5 เป็นผู้มีสัญชาติไทย ร้อยละ 3.7 เป็นคนสัญชาติพม่า และที่เหลือเป็นผู้มีสัญชาติอื่น ๆ

ตาราง 5 ร้อยละของประชากร จำแนกตามศาสนา สัญชาติ และเขตการปกครอง

ศาสนาและสัญชาติ	รวม	เขตการปกครอง	
		ในเขตเทศบาล	นอกเขตเทศบาล
ศาสนา	100.0	100.0	100.0
พุทธ	95.8	95.3	96.5
อิสลาม	2.7	2.8	2.6
คริสต์	0.7	0.9	0.6
อื่นๆ	0.7	1.0	0.2
ไม่มีศาสนา	0.1	a	0.1
สัญชาติ	100.0	100.0	100.0
ไทย	92.5	91.2	94.4
พม่า	3.7	4.7	2.5
กัมพูชา	0.9	0.9	0.9
ลาว	0.8	0.6	1.1
จีน	0.6	0.7	0.4
ญี่ปุ่น	0.2	0.2	0.1
อินเดีย	0.2	0.3	a
อื่นๆ	1.3	1.6	0.8

1.6 สถานภาพสมรส

แผนภูมิ 2 แสดงสถานภาพสมรสของประชากรอายุตั้งแต่ 13 ปีขึ้นไป พบว่า เกินกว่าร้อยละ 50 ของประชากรเป็นผู้ที่สมรส โดยสัดส่วนผู้สมรสของเพศชายและหญิงไม่แตกต่างกันมากนัก สัดส่วนของประชากรชายที่อยู่เป็นโสดจะสูงกว่าหญิง (ร้อยละ 39.8 และ 36.1 ตามลำดับ) แต่เพศหญิงจะมีสัดส่วนของการเป็นหม้าย/หย่า และแยกกันอยู่สูงกว่าเพศชายเกือบ 2 เท่า (ร้อยละ 11.1 และ 5.8 ตามลำดับ)

แผนภูมิ 2 ร้อยละของประชากรอายุ 13 ปีขึ้นไป จำแนกตามสถานภาพสมรส และเพศ

ร้อยละ

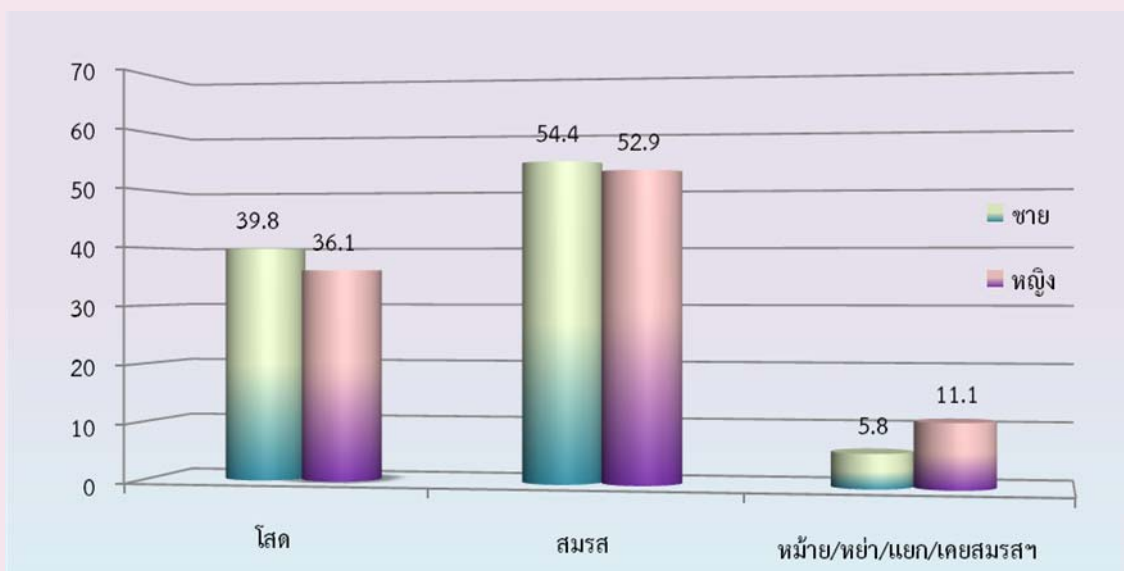

สถานภาพสมรส

1.7 การมีชื่อในทะเบียนบ้าน

จากการสอบถามเรื่องการมีชื่อในทะเบียนบ้านตามที่อยู่จริง พบว่า ประชากรที่อาศัยอยู่ในจังหวัดปทุมธานี และมีชื่ออยู่ในทะเบียนบ้านที่อาศัยอยู่ปัจจุบัน ร้อยละ 64.8 มีชื่ออยู่ในทะเบียนบ้านอื่นในจังหวัดปทุมธานี ร้อยละ 5.6 มีชื่อในทะเบียนบ้านในจังหวัดอื่น ร้อยละ 23.5 ส่วนที่เหลือเป็นผู้ที่มีชื่อในทะเบียนบ้านในประเทศอื่นๆ หรือไม่มีในประเทศใดเลย ซึ่งส่วนมากจะเป็นคนต่างชาติ คนต่างด้าว ที่อาศัยอยู่ในประเทศไทย ร้อยละ 5.9 และร้อยละ 0.2 ตามลำดับ สัดส่วนประชากรในเขตเทศบาลที่มีชื่อในทะเบียนบ้านที่อาศัยอยู่ต่ำกว่าประชากรนอกเขตเทศบาล (ร้อยละ 57.2 และร้อยละ 75.0)

ตาราง 6 ร้อยละของประชากร จำแนกตามการมีชื่อในทะเบียนบ้าน เพศ และเขตการปกครอง

การมีชื่อในทะเบียนบ้าน	รวม	เพศ		เขตการปกครอง	
		ชาย	หญิง	ในเขตเทศบาล	นอกเขตเทศบาล
รวม	100.0	100.0	100.0	100.0	100.0
มีในบ้านที่อาศัยอยู่ มีอยู่ที่อื่น	64.8	63.6	66.0	57.2	75.0
ในจังหวัดนี้	5.6	5.7	5.5	5.9	5.1
ในจังหวัดอื่น	23.5	23.1	23.8	29.6	15.4
ประเทศอื่น	5.9	7.4	4.5	7.1	4.3
ไม่มีที่ใดเลย	0.2	0.2	0.2	0.2	0.2

1.8 ลักษณะความพิการ

จากข้อมูลเรื่องความพิการในครั้งนี้อยู่ หมายถึง ความพิการโดยประจักษ์ที่สามารถมองเห็นได้เด่นชัดตามความหมายของกระทรวงการพัฒนาสังคมและความมั่นคงของมนุษย์ โดยได้สอบถามประชากรทุกคนว่ามีลักษณะความพิการหรือไม่ พบว่า ประชากรในจังหวัดปทุมธานีทั้งสิ้น 1,327,147 คน ไม่มีลักษณะความพิการ ร้อยละ 99.4 และผู้ที่มีลักษณะความพิการ มีเพียงร้อยละ 0.6 (ตาราง 7)

ตาราง 7 ร้อยละของประชากร จำแนกตามลักษณะความพิการ เพศ และเขตการปกครอง

ลักษณะความพิการ	รวม	เพศ		เขตการปกครอง	
		ชาย	หญิง	ในเขตเทศบาล	นอกเขตเทศบาล
รวม	100.0	100.0	100.0	100.0	100.0
ไม่มีความพิการ	99.4	99.3	99.4	99.3	99.5
มีความพิการ	0.6	0.7	0.6	0.7	0.5

2. ลักษณะทางสังคมและเศรษฐกิจ

2.1 การศึกษา

ประชากรกลุ่มอายุ 6 - 24 ปี ซึ่งเป็นประชากรในวัยที่ควรกำลังศึกษาอยู่ในระดับใดระดับหนึ่ง (ตาราง 8) พบว่า มีผู้ที่ไม่ได้กำลังเรียนหนังสือประมาณ ร้อยละ 36.3 สัดส่วนของผู้ชายที่ไม่ได้กำลังเรียนหนังสือสูงกว่าผู้หญิง ร้อยละ 38.0 และร้อยละ 34.6 ตามลำดับ และประชากรในเขตเทศบาลที่ไม่ได้กำลังเรียนหนังสือ มีสัดส่วนสูงกว่านอกเขตเทศบาล

สำหรับการศึกษาที่สำเร็จของประชากรอายุ 15 ปีขึ้นไป พบว่า ประชากรที่สำเร็จการศึกษาสูงกว่าระดับประถมศึกษา มีประมาณร้อยละ 63.3 ของประชากรอายุ 15 ปีขึ้นไปทั้งสิ้น ถ้าเปรียบเทียบระหว่างเพศ พบว่า ผู้หญิงและผู้ชายสำเร็จการศึกษาสูงกว่าระดับประถมศึกษาใกล้เคียงกัน (ร้อยละ 63.4 และร้อยละ 63.2 ตามลำดับ) ประชากรที่อยู่ในเขตเทศบาลสำเร็จการศึกษาสูงกว่าระดับประถมศึกษา มากกว่านอกเขตเทศบาล (ร้อยละ 65.1 และร้อยละ 60.8 ตามลำดับ) และประชากรอายุ 15 ปีขึ้นไปมีการศึกษาเฉลี่ย 9.9 ปี โดยเพศหญิงมีการศึกษาเฉลี่ยสูงกว่าเพศชายเล็กน้อย 10.0 ปี และ 9.9 ปี ตามลำดับ)

ตาราง 8 การศึกษาของประชากร จำแนกตามเพศ และเขตการปกครอง

การศึกษา	รวม	เพศ		เขตการปกครอง	
		ชาย	หญิง	ในเขตเทศบาล	นอกเขตเทศบาล
ประชากรอายุ 6-24 ปีที่ไม่ได้กำลังเรียน (%)	36.3	38.0	34.6	37.6	34.4
ประชากรอายุ 15 ปีขึ้นไปที่สำเร็จการศึกษาสูงกว่าระดับประถมศึกษา (%)	63.3	63.2	63.4	65.1	60.8
ปีการศึกษาเฉลี่ยของประชากรอายุ 15 ปีขึ้นไป (ปี)	9.9	9.9	10.0	10.3	9.5

2.2 การอ่านออกและเขียนได้

เมื่อพิจารณาอัตราการอ่านออกและเขียนได้ของประชากรอายุ 15 ปีขึ้นไป ซึ่งได้สอบถามถึงความสามารถในการอ่านออกและเขียนได้ทั้งภาษาไทยและภาษาอื่น พบว่า เกินกว่าร้อยละ 95 ของประชากรในจังหวัดปทุมธานี สามารถอ่านออกและเขียนได้ในภาษาไทย โดยเพศหญิงมีอัตราการอ่านออกและเขียนได้สูงกว่าเพศชาย (ร้อยละ 97.9 และร้อยละ 96.0 ตามลำดับ) ประชากรนอกเขตเทศบาลมีอัตราการอ่านออกและเขียนได้สูงกว่าประชากรในเขตเทศบาลเพียงเล็กน้อยเท่านั้น (ตาราง 9)

สำหรับความสามารถในการอ่านออกและเขียนได้ในภาษาอื่นนอกจากภาษาไทยนั้น พบว่า ส่วนใหญ่ภาษาอังกฤษ ภาษาพม่า และภาษาเขมร ซึ่งประชากรในเขตเทศบาลจะมีอัตราการอ่านออกและเขียนได้ ในภาษาอื่นสูงกว่าประชากรนอกเขตเทศบาล คือ ร้อยละ 34.7 และร้อยละ 24.6 ตามลำดับ

ตาราง 9 ร้อยละของประชากรอายุ 15 ปีขึ้นไป จำแนกตามการอ่านออกและเขียนได้ เพศ และเขตการปกครอง

การอ่านออกและเขียนได้	รวม	เพศ		เขตการปกครอง	
		ชาย	หญิง	ในเขตเทศบาล	นอกเขตเทศบาล
ภาษาไทย	100.0	100.0	100.0	100.0	100.0
อ่านออกเขียนได้	97.0	96.0	97.9	96.5	97.6
อ่านไม่ออกเขียนไม่ได้	3.0	4.0	2.1	3.4	2.4
ภาษาอื่น ๆ	100.0	100.0	100.0	100.0	100.0
อ่านออกเขียนได้	30.5	30.8	30.1	34.7	24.6
อ่านไม่ออกเขียนไม่ได้	69.5	69.2	69.9	65.3	75.4

2.3 การทำงานในรอบปี

2.3.1 อุตสาหกรรม

ประชากรอายุ 15 ปีขึ้นไป ที่มีงานทำในรอบปีที่แล้ว (1 กันยายน 2552 ถึง 31 สิงหาคม 2553) มีจำนวน 757,388 คน คิดเป็นร้อยละ 69.5 ของประชากร 15 ปีขึ้นไป เป็นชาย 388,917 คน (ร้อยละ 51.4) และหญิง 368,471 คน (ร้อยละ 48.6) ส่วนประชากรที่มีอายุ 15 ปีขึ้นไป ที่ไม่มีงานทำหรือไม่ได้ทำงาน มีร้อยละ 30.5 เมื่อพิจารณาอุตสาหกรรมหรือประเภทกิจการของผู้ที่มีงานทำ พบว่า มีผู้ทำงานในภาคเกษตรกรรม ร้อยละ 7.0 และนอกภาคเกษตรกรรม ร้อยละ 93.0 โดยส่วนใหญ่ทำงานในสาขาการผลิต ร้อยละ 34.7

สำหรับผู้มีงานทำในเขตเทศบาลส่วนใหญ่ทำงานนอกภาคเกษตรกรรม (ร้อยละ 98.1) โดยทำงานในสาขาการขนส่ง การขายปลีกมากที่สุด (ร้อยละ 36.6)

ตาราง 10 จำนวนและร้อยละของประชากรอายุ 15 ปีขึ้นไป จำแนกตามการมีงานทำ อุตสาหกรรม เพศ และเขตการปกครอง

อุตสาหกรรม	รวม	เพศ		เขตการปกครอง	
		ชาย	หญิง	ในเขตเทศบาล	นอกเขตเทศบาล
ยอดรวม ^{1/}	1,089,731	523,180	566,550	620,699	469,032
ผู้มีงานทำ	757,388	388,917	368,471	427,795	329,592
อุตสาหกรรม					
ภาคเกษตรกรรม					
1. เกษตรกรรม การป่าไม้ และการประมง	7.0	7.7	6.4	1.9	13.7
นอกภาคเกษตรกรรม					
1. การผลิต	34.7	32.5	36.9	36.6	32.1
2. การขนส่งและการขายปลีก	17.0	16.0	18.0	18.8	14.6
3. ที่พักแรมและบริการด้านอาหาร	8.9	7.2	10.7	9.3	8.5
4. กิจกรรมการจ้างงานในครัวเรือนส่วน	5.2	5.3	5.1	5.0	5.5
5. การบริหารราชการ และการป้องกัน	4.7	6.0	3.4	5.1	4.3
ผู้ไม่มีงานทำ	332,343	134,263	198,080	192,904	139,439

1/ ไม่รวมผู้ที่ไม่ทราบว่าทำงานหรือไม่

2.3.2 สถานภาพการทำงาน

ผู้มีงานทำในรอบปีส่วนใหญ่ทำงานในฐานะลูกจ้าง (ลูกจ้างรัฐบาล ลูกจ้างรัฐวิสาหกิจ และ ลูกจ้างเอกชน) ร้อยละ 67.5 รองลงมา ทำงานส่วนตัวโดยไม่มีลูกจ้าง ร้อยละ 24.8 เมื่อเปรียบเทียบระหว่างเพศ พบว่า สัดส่วนผู้หญิงทำงานในฐานะช่วยธุรกิจส่วนตัวโดยไม่ได้รับค่าจ้าง สูงกว่าผู้ชาย (ร้อยละ 7.0 และร้อยละ 3.6) ขณะที่ผู้ชายที่ประกอบธุรกิจส่วนตัวมีสัดส่วนมากกว่าผู้หญิง (ร้อยละ 25.7 และ ร้อยละ 23.9)

สำหรับสถานภาพการทำงานของผู้มีงานทำในเขตเทศบาลและนอกเขตเทศบาลนั้นไม่แตกต่างกัน โดยนอกเขตเทศบาลมีสัดส่วนการประกอบธุรกิจส่วนตัวโดยไม่มีลูกจ้าง และช่วยธุรกิจส่วนตัวโดยไม่ได้รับค่าจ้าง สูงกว่าในเขตเทศบาล แต่สัดส่วนการเป็นลูกจ้างของในเขตเทศบาลสูงกว่านอกเขตเทศบาล (ร้อยละ 70.5 และร้อยละ 63.5)

ตาราง 11 ร้อยละของผู้มีงานทำ จำแนกตามสถานภาพการทำงาน เพศ และเขตการปกครอง

สถานภาพการทำงาน	รวม	เพศ		เขตการปกครอง	
		ชาย	หญิง	ในเขตเทศบาล	นอกเขตเทศบาล
รวม	100.0	100.0	100.0	100.0	100.0
นายจ้าง	2.1	2.6	1.6	2.3	1.9
ประกอบธุรกิจส่วนตัวโดยไม่มีลูกจ้าง	24.8	25.7	23.9	22.4	28.0
ช่วยธุรกิจส่วนตัวโดยไม่ได้รับค่าจ้าง	5.2	3.6	7.0	4.4	6.3
ลูกจ้างรัฐบาล	8.0	8.3	7.6	9.0	6.7
ลูกจ้างรัฐวิสาหกิจ	1.4	1.7	1.1	1.6	1.1
ลูกจ้างเอกชน	58.1	57.6	58.7	59.9	55.7
สมาชิกของการรวมกลุ่ม	0.3	0.5	0.2	0.3	0.3

3. ภาวะเจริญพันธุ์

3.1 บุตรเกิดรอดและจำนวนบุตรที่มีชีวิตอยู่

จากการสอบถามผู้หญิงที่มีอายุ 13 ปีขึ้นไปทุกคน ในเรื่องของการมีบุตร พบว่า ผู้หญิง 1 คน มีบุตรที่ตนเองเป็นผู้ให้กำเนิดและมีชีวิตอยู่ขณะคลอดหรือบุตรเกิดรอดโดยเฉลี่ย มีประมาณ 0.91 คน โดยผู้หญิงที่อยู่ในเขตเทศบาลมีจำนวนบุตรเกิดรอดโดยเฉลี่ยต่ำกว่าหญิงที่อยู่นอกเขตเทศบาลเล็กน้อย คือ 0.80 คน และ 1.07 คน ตามลำดับ แต่เมื่อพิจารณาเฉพาะหญิงเคยสมรสที่อยู่ในวัยเจริญพันธุ์อายุ 15-49 ปี พบว่า มีบุตรเกิดรอดโดยเฉลี่ย 1.05 คน ซึ่งต่ำกว่าเมื่อ 10 ปีที่แล้ว (1.50 คน) ซึ่งสอดคล้องกับอายุเฉลี่ยที่สมรสครั้งแรกสูงขึ้นทั้งชายและหญิง

เมื่อพิจารณาอายุเฉลี่ยเมื่อสมรสครั้งแรก (SMAM) พบว่า ผู้หญิงแต่งงานเร็วกว่าผู้ชาย โดยผู้หญิงแต่งงานครั้งแรกเมื่ออายุเฉลี่ยประมาณ 26.6 ปี ส่วนผู้ชายแต่งงานครั้งแรกเมื่ออายุเฉลี่ยประมาณ 28.6 ปี สำหรับสัดส่วนของประชากรทั้งในเขตเทศบาลและนอกเขตเทศบาลผู้ชายจะแต่งงานช้ากว่าผู้หญิง (ตาราง 12)

ตาราง 12 ภาวะเจริญพันธุ์ และอายุเฉลี่ยเมื่อแรกสมรส จำแนกตามเขตการปกครอง

ภาวะเจริญพันธุ์	รวม	เขตการปกครอง	
		ในเขตเทศบาล	นอกเขตเทศบาล
จำนวนบุตรเกิดรอดเฉลี่ย^{1/} (คน)			
ต่อสตรีอายุ 13 ปีขึ้นไป	0.91	0.80	1.07
ต่อสตรีอายุ 15-49 ปี	0.61	0.52	0.75
ต่อสตรีเคยสมรสอายุ 15-49 ปี	1.05	0.94	1.20
จำนวนบุตรที่มีชีวิตอยู่เฉลี่ย^{1/} (คน)			
ต่อสตรีอายุ 13 ปีขึ้นไป	0.89	0.78	1.05
ต่อสตรีอายุ 15-49 ปี	0.61	0.52	0.74
ต่อสตรีเคยสมรสอายุ 15-49 ปี	1.04	0.94	1.19
อายุเฉลี่ยเมื่อแรกสมรส (ปี)			
รวม	27.6	27.6	27.6
ชาย	28.6	28.4	29.0
หญิง	26.6	26.9	26.1

1/ ไม่รวมผู้ที่ไม่ทราบว่ามีบุตรหรือไม่

4. การย้ายถิ่น

4.1 สถานที่เกิดและระยะเวลาการอยู่อาศัยในสถานที่อยู่ปัจจุบัน

จากการทำสำมะโนประชากรและเคหะ พ.ศ. 2553 พบว่า ประชากรที่เกิดในจังหวัดปทุมธานี และปัจจุบันอาศัยอยู่ในจังหวัดที่เกิด มีร้อยละ 44.3 ซึ่งทั้งเพศชายและเพศหญิงมีสัดส่วนใกล้เคียงกัน (ร้อยละ 44.4 และร้อยละ 44.2 ตามลำดับ) ส่วนประชากรที่เกิดในจังหวัดอื่น หรือประชากรที่ไม่ได้อาศัยอยู่ในจังหวัดที่เกิด มีร้อยละ 55.7 ซึ่งส่วนใหญ่จะอาศัยอยู่ในเขตเทศบาลมากกว่านอกเขตเทศบาล (ร้อยละ 65.9 และร้อยละ 42.1 ตามลำดับ)

สำหรับประชากรในจังหวัดปทุมธานีที่มีการย้ายถิ่นในช่วง พ.ศ. 2548 - 2553 มีประมาณ 315,033 คน คิดเป็นร้อยละ 23.7 ของประชากรทั้งจังหวัด (ไม่รวมผู้ที่ไม่ทราบระยะเวลาการอยู่อาศัยในปัจจุบัน) โดยในเขตเทศบาลมีสัดส่วนผู้ย้ายถิ่นสูงกว่านอกเขตเทศบาล (ร้อยละ 28.5 และร้อยละ 17.4) เมื่อพิจารณาตามเพศ พบว่า เพศชายมีสัดส่วนการย้ายถิ่นสูงกว่าเพศหญิงเล็กน้อย (ร้อยละ 24.5 และร้อยละ 23.0)

ตาราง 13 ร้อยละการย้ายถิ่นของประชากร จำแนกตามเหตุผลของการย้ายถิ่น เพศ และเขตการปกครอง

การย้ายถิ่น และเหตุผลของการย้ายถิ่น	รวม	เพศ		เขตการปกครอง	
		ชาย	หญิง	ในเขตเทศบาล	นอกเขตเทศบาล
การย้ายถิ่นของประชากร					
ผู้ที่อาศัยอยู่ในจังหวัดที่เกิด	44.3	44.4	44.2	34.1	57.9
ผู้ที่ไม่ได้อาศัยอยู่ในจังหวัดที่เกิด	55.7	55.6	55.8	65.9	42.1
ผู้ที่ย้ายถิ่นในช่วง 5 ปี (พ.ศ. 2548-2553)	23.7	24.5	23.0	28.5	17.4
เหตุผลของการย้ายถิ่น					
หางานทำ	33.2	34.4	31.9	36.9	25.1
หน้าที่การงาน	10.1	11.2	9.0	10.1	10.1
เพื่อการศึกษา	17.3	13.8	20.8	20.2	11.1
ติดตามบุคคลในครัวเรือน	9.7	8.0	11.4	8.8	11.7
กลับภูมิลำเนา	0.2	0.2	0.1	0.1	0.2
ย้ายที่อยู่อาศัย	25.2	24.3	26.1	20.5	35.4
ย้ายเข้าครัวเรือนสถาบัน	4.4	8.3	0.6	3.4	6.5
อื่นๆ	a	a	a	a	a

a : น้อยกว่า 0.1

4.2 เหตุผลของการย้ายถิ่น

สำหรับเหตุผลการย้ายถิ่นของประชากรที่มีการย้ายถิ่นในช่วง พ.ศ. 2548-2553 พบว่า ส่วนใหญ่ย้ายเพื่อหางานทำ ร้อยละ 33.2 รองลงมา คือ ย้ายที่อยู่อาศัยและย้ายเพื่อการศึกษา (ร้อยละ 25.2 และร้อยละ 17.3 ตามลำดับ) โดยเพศชายมีเหตุผลของการย้ายถิ่นเพื่อหางานทำสูงกว่าเพศหญิง ในขณะที่เพศหญิงมีเหตุผลในการย้ายที่อยู่อาศัยและย้ายเพื่อการศึกษาสูงกว่าเพศชาย สำหรับประชากรในเขตเทศบาลย้ายถิ่นเพื่อหางานทำมีสัดส่วนสูงกว่านอกเขตเทศบาล (ร้อยละ 36.9 และร้อยละ 25.1) และสัดส่วนประชากรนอกเขตเทศบาลย้ายถิ่นเพื่อย้ายที่อยู่อาศัยสูงกว่าประชากรในเขตเทศบาล (ร้อยละ 35.4 และร้อยละ 20.5)

ภาคเคหะ

1. ประเภทและลักษณะของที่อยู่อาศัย

เมื่อศึกษาถึงประเภทที่อยู่อาศัยของครัวเรือนส่วนบุคคลในจังหวัดปทุมธานี ในปี 2553 พบว่าครัวเรือนส่วนใหญ่ ร้อยละ 43.5 มีที่อยู่อาศัยเป็นบ้านเดี่ยว รองลงมาเป็น ทาวน์เฮาส์ บ้านแฝด ทาวน์โฮม ร้อยละ 23.7 และแฟลต อพาร์ทเมนท์ หอพัก ร้อยละ 17.9 เมื่อพิจารณาประเภทของที่อยู่อาศัยตามเขตการปกครอง จะมีลักษณะเหมือนกันคือส่วนใหญ่เป็นบ้านเดี่ยว ยกเว้นที่อยู่อาศัยประเภทตึกแถว ห้องแถว เรือนแถว และแฟลต อพาร์ทเมนท์ที่จะมีในเขตเทศบาลมากกว่านอกเขตเทศบาล

สำหรับลักษณะของที่อยู่อาศัยหรือวัสดุที่ใช้ในการก่อสร้างที่อยู่อาศัยของครัวเรือน พบว่า ส่วนใหญ่ปลูกสร้างด้วยวัสดุที่ถาวร คือ เป็นตึก ไม้ และครึ่งตึกครึ่งไม้ (ร้อยละ 99.8) โดยที่ครัวเรือนในเขตเทศบาลมีสัดส่วนของที่อยู่อาศัยที่สร้างด้วยวัสดุที่ถาวร สูงกว่านอกเขตเทศบาลเพียงเล็กน้อย คือ ร้อยละ 99.8 และร้อยละ 99.6 ตามลำดับ (ตาราง 14)

ตาราง 14 จำนวนและร้อยละของครัวเรือนส่วนบุคคล จำแนกตามประเภทและลักษณะของที่อยู่อาศัย และเขตการปกครอง

ประเภทที่อยู่อาศัย และลักษณะของที่อยู่อาศัย	รวม		เขตการปกครอง	
	จำนวน	ร้อยละ	ในเขตเทศบาล	นอกเขตเทศบาล
ประเภทที่อยู่อาศัย^{1/}	516,940	100.0	100.0	100.0
บ้านเดี่ยว	224,851	43.5	34.0	57.9
ทาวน์เฮาส์ บ้านแฝด ทาวน์โฮม	122,723	23.7	23.6	24.0
คอนโดมิเนียม แมนชั่น	26,440	5.1	7.1	2.1
แฟลต อพาร์ทเมนท์ หอพัก	92,600	17.9	24.6	7.7
ตึกแถว ห้องแถว เรือนแถว	46,334	9.0	10.2	7.2
อื่น ๆ ^{2/}	3,992	0.7	0.5	1.1
ลักษณะของที่อยู่อาศัย^{1/}	512,949	100.0	100.0	100.0
ตึก	413,807	80.7	88.4	68.8
ไม้	58,754	11.5	7.0	18.2
ครึ่งตึกครึ่งไม้	38,989	7.6	4.4	12.6
วัสดุไม่ถาวร/วัสดุใช้แล้ว	625	0.1	0.1	0.2
อื่น ๆ ^{2/}	774	0.2	0.1	0.2

1/ ไม่รวมไม่ทราบประเภทที่อยู่อาศัยและลักษณะของที่อยู่อาศัย

2/ รวมครัวเรือนที่อาศัยอยู่ในห้องภายในบ้าน ห้องภายในสำนักงาน เรือ แพ และรถ

2. การครอบครองที่อยู่อาศัยและที่ดินที่เป็นที่ตั้งของที่อยู่อาศัย

เมื่อพิจารณาถึงการครอบครองหรือการมีกรรมสิทธิ์ในที่อยู่อาศัยของประชากรในจังหวัดปทุมธานี พบว่า มีครัวเรือนประมาณร้อยละ 61.8 เป็นเจ้าของในที่อยู่อาศัย โดยสัดส่วนการเป็นเจ้าของที่อยู่อาศัยของครัวเรือนนอกเขตเทศบาลจะสูงกว่าในเขตเทศบาล (ร้อยละ 77.7 และร้อยละ 50.9 ตามลำดับ) ส่วนครัวเรือนที่เช่าที่อยู่อาศัย มีร้อยละ 32.0 โดยสัดส่วนครัวเรือนในเขตเทศบาลเช่าที่อยู่อาศัยสูงกว่านอกเขตเทศบาล (ร้อยละ 42.9 และร้อยละ 16.2 ตามลำดับ)

หากพิจารณาถึงการครอบครองที่ดินที่เป็นที่ตั้งของที่อยู่อาศัย (เฉพาะครัวเรือนที่เป็นเจ้าของหรือเช่าซื้อที่อยู่อาศัย) พบว่า เกินกว่าร้อยละ 90 ของครัวเรือนส่วนบุคคลในจังหวัดปทุมธานี เป็นเจ้าของที่ดินที่เป็นที่ตั้งของที่อยู่อาศัยในปัจจุบัน โดยสัดส่วนของการครอบครองที่ดินดังกล่าวของครัวเรือนในเขตเทศบาลจะสูงกว่านอกเขตเทศบาลเล็กน้อย (ตาราง 15)

ตาราง 15 จำนวนและร้อยละของครัวเรือนส่วนบุคคล จำแนกตามการครอบครองที่อยู่อาศัยและที่ดิน และเขตการปกครอง

การครอบครองที่อยู่อาศัย และการครอบครองที่ดิน	รวม		เขตการปกครอง	
	จำนวน	ร้อยละ	ในเขตเทศบาล	นอกเขตเทศบาล
การครอบครองที่อยู่อาศัย^{1/}	485,054	100.0	100.0	100.0
เจ้าของ	299,966	61.8	50.9	77.7
เช่าซื้อ	9,082	1.9	2.1	1.5
เช่า	155,167	32.0	42.9	16.2
ไม่เสียค่าเช่า/ให้อยู่เปล่า	18,910	3.9	3.7	4.2
อื่น ๆ	1,929	0.4	0.4	0.5
การครอบครองที่ดิน^{1/}	308,341	100.0	100.0	100.0
เจ้าของ	248,505	80.6	81.0	80.2
เช่าซื้อ	33,296	10.8	11.5	10.1
เช่า	11,061	3.6	3.5	3.7
ไม่เสียค่าเช่า	12,780	4.1	2.9	5.3
อื่น ๆ	2,698	0.9	1.0	0.7

1/ ไม่รวมไม่ทราบ

3. แหล่งที่มาของน้ำดื่ม น้ำใช้

สำหรับแหล่งที่มาของน้ำดื่มในจังหวัดปทุมธานี พบว่า ครึ่งเรือนส่วนใหญ่จะดื่มน้ำที่มาจาก การบรรจุขวด หรือตู้จำหน่ายหยอดเหรียญ ร้อยละ 64.1 รองลงมาคือ น้ำประปาผ่านการบำบัด โดยการต้มหรือกรอง ร้อยละ 27.1 น้ำฝนและน้ำประปา (ร้อยละ 6.4 และ 2.4 ตามลำดับ) เมื่อพิจารณาจากเขตการปกครอง พบว่า ครึ่งเรือนที่อยู่ในเขตเทศบาลมีสัดส่วนของการดื่มน้ำดื่มบรรจุขวดสูงกว่านอกเขตเทศบาล สำหรับน้ำประปาที่ นำมาผ่านการบำบัดโดยการต้มหรือกรองของครึ่งเรือนในเขตและนอกเขตเทศบาลมีสัดส่วนที่ใกล้เคียงกัน คือ ร้อยละ 27.1 และ 27.0 ตามลำดับ แต่สัดส่วนการดื่มน้ำฝนของครึ่งเรือนนอกเขตเทศบาลสูงกว่าในเขต เทศบาลกว่าสองเท่า

สำหรับน้ำใช้นั้น ครึ่งเรือนส่วนใหญ่ใช้น้ำประปา ร้อยละ 84.4 รองลงมาใช้น้ำบาดาล ร้อยละ 15.0 และสัดส่วนการใช้น้ำประปาของครึ่งเรือนในเขตเทศบาลสูงกว่านอกเขตเทศบาล (ร้อยละ 92.1 และ 72.7 ตามลำดับ)

ตาราง 16 ร้อยละของครึ่งเรือนส่วนบุคคล จำแนกตามแหล่งที่มาของน้ำดื่ม น้ำใช้ และเขตการปกครอง

แหล่งที่มาของน้ำดื่มและน้ำใช้	รวม	เขตการปกครอง	
		ในเขตเทศบาล	นอกเขตเทศบาล
น้ำดื่ม	100.0	100.0	100.0
น้ำประปา	2.4	2.2	2.8
น้ำประปา (ต้ม/กรอง)	27.1	27.1	27.0
น้ำบาดาล	-	-	-
น้ำบ่อ	-	-	-
น้ำจากแม่น้ำ ลำคลองฯ	-	-	-
น้ำฝน	6.4	0.7	15.2
น้ำดื่มบรรจุขวด ตู้จำหน่ายหยอดเหรียญ	64.1	70.0	55.1
อื่น ๆ	-	-	-
น้ำใช้	100.0	100.0	100.0
น้ำประปา	84.4	92.1	72.7
น้ำประปา (ต้ม/กรอง)	-	-	-
น้ำบาดาล	15.0	7.4	26.6
น้ำบ่อ	0.1	0.0	0.1
น้ำจากแม่น้ำ ลำคลองฯ	0.4	0.4	0.3
น้ำฝน	0.1	0.0	0.2
อื่น ๆ	-	-	-

4. ประเภทของการใช้ส้วม

จากตาราง 17 แสดงให้เห็นถึงประเภทของส้วมที่ใช้ในจังหวัดปทุมธานี รวมถึงสุขอนามัยและความสะดวกสบายในการใช้ส้วมของประชากร พบว่า คร้วเรือนที่อยู่ในเขตเทศบาลจะใช้ส้วมแบบนั่งห้อยเท้าสูงกว่าคร้วเรือนที่อยู่นอกเขตเทศบาล (ร้อยละ 71.4 และร้อยละ 62.5) แต่คร้วเรือนที่อยู่นอกเขตเทศบาลจะใช้ส้วมแบบนั่งยองสูงกว่าในเขตเทศบาล (ร้อยละ 34.0 และร้อยละ 25.3)

ตาราง 17 ร้อยละของคร้วเรือนส่วนบุคคล จำแนกตามประเภทของการใช้ส้วม และเขตการปกครอง

ประเภทของการใช้ส้วม	รวม	เขตการปกครอง	
		ในเขตเทศบาล	นอกเขตเทศบาล
รวม	100.0	100.0	100.0
ส้วมแบบนั่งห้อยเท้า	67.9	71.4	62.5
ส้วมแบบนั่งยอง	28.7	25.3	34.0
ส้วมแบบนั่งห้อยเท้าและส้วมแบบนั่งยอง	3.4	3.3	3.5
อื่นๆ ^{1/}	a	a	a

1/ รวมส้วมหลุม ถัง ถ่ายลงแม่น้ำ ลำคลอง และไม่มีส้วม

a น้อยกว่าร้อยละ 0.1

5. การใช้เชื้อเพลิงในการประกอบอาหาร

สำหรับการใช้เชื้อเพลิงในการประกอบอาหารของคร้วเรือนในจังหวัดปทุมธานี พบว่า ส่วนใหญ่ร้อยละ 82.0 ใช้ก๊าซเป็นเชื้อเพลิงในการประกอบอาหาร ซึ่งคร้วเรือนในเขตเทศบาลและนอกเขตเทศบาลก็มีลักษณะเช่นเดียวกับภาพรวมของทั้งจังหวัด แต่สัดส่วนคร้วเรือนในเขตเทศบาลใช้ไฟฟ้าในการประกอบอาหารสูงกว่านอกเขตเทศบาล ในขณะที่คร้วเรือนนอกเขตเทศบาลใช้ถ่าน ฟืน เศษไม้ สูงกว่าในเขตเทศบาล

ตาราง 18 ร้อยละของคร้วเรือนส่วนบุคคล จำแนกตามประเภทเชื้อเพลิงที่ใช้ในการประกอบอาหาร และเขตการปกครอง

ประเภทเชื้อเพลิงที่ใช้ในการประกอบอาหาร ^{1/}	รวม	เขตการปกครอง	
		ในเขตเทศบาล	นอกเขตเทศบาล
รวม	100.0	100.0	100.0
ก๊าซ	82.0	76.5	90.3
ถ่าน ฟืน เศษไม้	0.8	0.3	1.5
ไฟฟ้า	10.1	12.8	6.0
น้ำมันก๊าด และอื่นๆ	a	a	a
ไม่มีการหุงต้ม	7.1	10.4	2.2

1/ ไม่รวมไม่ทราบ

a น้อยกว่าร้อยละ 0.1

6. การเป็นเจ้าของเครื่องใช้ในครัวเรือน

การเป็นเจ้าของเครื่องใช้ต่างๆ ในครัวเรือน หมายถึง การเป็นเจ้าของ โทรทัศน์ เครื่องเล่นวีซีดี/ดีวีดี โทรศัพท์มือถือ คอมพิวเตอร์ ตู้เย็น/ตู้แช่ ไมโครเวฟ/เตาอบ เครื่องซักผ้า เครื่องปรับอากาศ รถยนต์ รถจักรยานยนต์ พบว่า เครื่องใช้ดังกล่าวจะมีในครัวเรือนที่อยู่ในเขตเทศบาลมากกว่านอกเขตเทศบาล (ยกเว้นรถที่ใช้ในการเกษตร) ในขณะที่ครัวเรือนที่อยู่นอกเขตเทศบาลเป็นเจ้าของรถแทรกเตอร์ 4 ล้อและรถไถ 2 ล้อที่ใช้ในการเกษตรมากกว่าในเขตเทศบาล

นอกจากนี้ยังสอบถามถึงการมีอุปกรณ์และการใช้เทคโนโลยี คือ เคเบิลทีวี จานดาวเทียม และการใช้อินเทอร์เน็ตในครัวเรือน พบว่า ส่วนใหญ่ครัวเรือนในเขตเทศบาลมีการใช้เคเบิลทีวี จานดาวเทียม และอินเทอร์เน็ต สูงกว่านอกเขตเทศบาล (ตาราง 19)

ตาราง 19 จำนวนและร้อยละของครัวเรือนส่วนบุคคล จำแนกตามการเป็นเจ้าของเครื่องใช้ในครัวเรือน การมีอุปกรณ์เทคโนโลยีในครัวเรือน และเขตการปกครอง

การเป็นเจ้าของเครื่องใช้ และการมีอุปกรณ์เทคโนโลยีใน ครัวเรือน	จำนวนครัวเรือน ที่เป็นเจ้าของ/ มีใช้	ร้อยละ	เขตการปกครอง	
			ในเขตเทศบาล	นอกเขตเทศบาล
การเป็นเจ้าของเครื่องใช้ในครัวเรือน				
โทรทัศน์	473,972	91.7	58.9	41.1
เครื่องเล่นวีซีดี/ดีวีดี	389,461	75.3	57.9	42.1
โทรศัพท์มือถือ	470,990	91.1	59.2	40.8
คอมพิวเตอร์	207,302	40.1	58.0	42.0
ตู้เย็น ตู้แช่	391,818	75.8	55.7	44.3
ไมโครเวฟ เตาอบ	139,953	27.1	57.9	42.1
เครื่องซักผ้า	291,466	56.4	54.4	45.6
เครื่องปรับอากาศ	195,867	37.9	60.4	39.6
รถส่วนบุคคล รถปิกอัพ รถตู้	231,137	44.7	53.5	46.5
รถจักรยานยนต์	280,322	54.2	52.8	47.2
รถแทรกเตอร์ 4 ล้อ	5,949	1.2	33.1	66.9
รถไถ 2 ล้อ (รถไถเดินตาม)	13,359	2.6	17.0	83.0
การมีอุปกรณ์เทคโนโลยีในครัวเรือน				
เคเบิลทีวี	141,626	27.4	66.0	34.0
จานดาวเทียม	81,738	15.8	54.6	45.4
อินเทอร์เน็ต	121,114	23.4	59.7	40.3

ตารางสถิติ

ตารางประชากร

สารบัญตารางสถิติ

ตารางประชากร

- ตารางที่ 1 ประชากรจำแนกตามเพศ ครัวเรือนจำแนกตามประเภทของครัวเรือน อำเภอ และเขตการปกครอง
- ตารางที่ 2 ประชากรจำแนกอายุรายปี เพศ และเขตการปกครอง
- ตารางที่ 3 ประชากรจำแนกตามกลุ่มอายุ เพศ อำเภอ และเขตการปกครอง
- ตารางที่ 4 ประชากรจำแนกตามศาสนา เพศ และเขตการปกครอง
- ตารางที่ 5 ประชากรจำแนกตามสัญชาติ เพศ และเขตการปกครอง
- ตารางที่ 6 ประชากรจำแนกตามภาษาที่ใช้พูดในครัวเรือน เพศ และเขตการปกครอง
- ตารางที่ 7 ประชากรอายุ 3 ปีขึ้นไป จำแนกตามระดับชั้นที่กำลังเรียน กลุ่มอายุ เพศ และเขตการปกครอง
- ตารางที่ 8 ประชากรอายุ 3 ปีขึ้นไป จำแนกตามระดับชั้นที่เรียนสำเร็จ กลุ่มอายุ เพศ และเขตการปกครอง
- ตารางที่ 9 ประชากรอายุ 10 ปีขึ้นไป จำแนกตามการอ่านออกเขียนได้ กลุ่มอายุ เพศ และเขตการปกครอง
- ตารางที่ 10 ประชากรอายุ 13 ปีขึ้นไป จำแนกตามสถานภาพสมรส กลุ่มอายุ เพศ และเขตการปกครอง
- ตารางที่ 11 หญิงเคยสมรสอายุ 13 ปีขึ้นไป จำแนกตามจำนวนบุตรเกิดรอด จำนวนบุตรเกิดรอดโดยเฉลี่ย กลุ่มอายุของหญิง และเขตการปกครอง
- ตารางที่ 12 หญิงเคยสมรสอายุ 13 ปีขึ้นไป จำแนกตามจำนวนบุตรที่มีชีวิตอยู่ จำนวนบุตรที่มีชีวิตอยู่โดยเฉลี่ย กลุ่มอายุของหญิง และเขตการปกครอง
- ตารางที่ 13 ประชากรจำแนกตามลักษณะความพิการ เพศ และเขตการปกครอง
- ตารางที่ 14 ประชากรอายุ 15 ปีขึ้นไปทำงานในรอบปี จำแนกตามหมวดอาชีพ กลุ่มอายุ เพศ และเขตการปกครอง
- ตารางที่ 15 ประชากรอายุ 15 ปีขึ้นไปทำงานในรอบปี จำแนกตามหมวดอุตสาหกรรม กลุ่มอายุ เพศ และเขตการปกครอง
- ตารางที่ 16 ประชากรอายุ 15 ปีขึ้นไปทำงานในรอบปี จำแนกตามสถานภาพการทำงาน กลุ่มอายุ เพศ และเขตการปกครอง
- ตารางที่ 17 ประชากรจำแนกตามสถานที่เกิด เพศ และเขตการปกครอง
- ตารางที่ 18 ประชากรจำแนกตามลักษณะการย้ายถิ่น เพศ และเขตการปกครอง
- ตารางที่ 19 ประชากรที่ย้ายถิ่นภายใน 5 ปี จำแนกตามสถานที่อยู่ก่อนย้าย กลุ่มอายุ และเพศ
- ตารางที่ 20 ประชากรที่ย้ายถิ่นภายใน 5 ปี จำแนกตามเหตุผลของการย้ายถิ่น เพศ และเขตการปกครอง
- ตารางที่ 21 ประชากรจำแนกตามการมีชื่อในทะเบียนบ้าน เพศ และเขตการปกครอง
- ตารางที่ 22 ครัวเรือนส่วนบุคคลจำแนกตามกลุ่มอายุของหัวหน้าครัวเรือน เพศ และเขตการปกครอง

ตารางที่ 1 ประชากร จำแนกตามเพศ ครัวเรือน จำแนกตามประเภทของครัวเรือน อำเภอ และเขตการปกครอง

Table 1 Population by sex, household by type of households, amphoe and area

อำเภอ และเขตการปกครอง	ประชากร			ประชากรในครัวเรือนส่วนบุคคล			ประชากรในครัวเรือนกลุ่มบุคคล			จำนวนครัวเรือน			จำนวนประชากร เฉลี่ยต่อครัวเรือน ส่วนบุคคล Population per private household	Amphoe and area
	Population			Population in private households			Population in collective households			Number of households				
	รวม Total	ชาย Male	หญิง Female	รวม Total	ชาย Male	หญิง Female	รวม Total	ชาย Male	หญิง Female	รวม Total	ส่วนบุคคล Private households	กลุ่มบุคคล Collective households		
ยอดรวม	1,327,147	643,587	683,560	1,267,312	608,550	658,763	59,834	35,037	24,798	519,047	516,940	2,107	2.5	Total
ในเขตเทศบาล	757,175	358,679	398,496	713,332	335,469	377,864	43,842	23,210	20,632	313,182	312,190	992	2.3	Municipal area
นอกเขตเทศบาล	569,972	284,908	285,064	553,980	273,081	280,899	15,992	11,827	4,166	205,864	204,749	1,115	2.7	Non-municipal area
อำเภอเมืองปทุมธานี	220,154	103,805	116,349	217,792	102,284	115,507	2,362	1,521	842	85,100	84,896	204	2.6	Amphoe Mueang Pathum Thani
ในเขตเทศบาล	95,561	42,796	52,765	95,134	42,527	52,607	427	269	158	40,034	39,979	55	2.4	Municipal area
นอกเขตเทศบาล	124,593	61,009	63,584	122,657	59,757	62,900	1,936	1,252	684	45,066	44,917	149	2.7	Non-municipal area
อำเภอคลองหลวง	420,211	199,839	220,372	383,498	181,893	201,605	36,713	17,946	18,768	187,453	186,470	983	2.1	Amphoe Khlong Luang
ในเขตเทศบาล	275,362	126,522	148,840	248,195	115,823	132,372	27,167	10,699	16,469	131,203	130,971	232	1.9	Municipal area
นอกเขตเทศบาล	144,849	73,317	71,532	135,303	66,070	69,233	9,546	7,247	2,299	56,250	55,499	751	2.4	Non-municipal area
อำเภอเขาชัยบุรี	227,699	113,872	113,827	213,847	103,755	110,092	13,852	10,116	3,735	85,445	85,064	381	2.5	Amphoe Thanyaburi
ในเขตเทศบาล	227,699	113,872	113,827	213,847	103,755	110,092	13,852	10,116	3,735	85,445	85,064	381	2.5	Municipal area
นอกเขตเทศบาล	-	-	-	-	-	-	-	-	-	-	-	-	-	Non-municipal area
อำเภอหนองเสือ	56,955	28,957	27,998	56,708	28,774	27,934	247	183	64	18,142	18,113	29	3.1	Amphoe Lat Lum Kaeo
ในเขตเทศบาล	2,398	1,150	1,248	2,383	1,135	1,248	15	15	-	800	799	1	3.0	Municipal area
นอกเขตเทศบาล	54,557	27,807	26,750	54,325	27,639	26,686	232	168	64	17,342	17,314	28	3.1	Non-municipal area
อำเภอลาดหลุมแก้ว	74,970	37,136	37,834	73,549	36,195	37,354	1,421	941	480	24,938	24,875	63	3.0	Amphoe Lum Luk Ka
ในเขตเทศบาล	20,353	10,143	10,210	20,334	10,130	10,204	19	13	6	5,682	5,676	6	3.6	Municipal area
นอกเขตเทศบาล	54,617	26,993	27,624	53,216	26,065	27,151	1,402	928	474	19,256	19,199	57	2.8	Non-municipal area
อำเภอลำลูกกา	265,870	128,732	137,138	262,756	126,153	136,604	3,113	2,579	534	98,662	98,282	380	2.7	Amphoe Sam Khok
ในเขตเทศบาล	130,229	61,536	68,693	127,871	59,441	68,430	2,358	2,095	263	47,978	47,664	314	2.7	Municipal area
นอกเขตเทศบาล	135,641	67,196	68,445	134,885	66,711	68,174	756	484	271	50,683	50,617	66	2.7	Non-municipal area
อำเภอสสามโคก	61,288	31,246	30,042	59,162	29,495	29,667	2,126	1,751	375	19,306	19,239	67	3.1	Amphoe Nong Sua
ในเขตเทศบาล	5,573	2,660	2,913	5,569	2,657	2,912	4	3	1	2,040	2,037	3	2.7	Municipal area
นอกเขตเทศบาล	55,715	28,586	27,129	53,594	26,838	26,755	2,122	1,748	374	17,266	17,202	64	3.1	Non-municipal area

ตารางที่ 2 ประชากร จำแนกตามอายุรายปี เพศ และเขตการปกครอง

Table 2 Population by single year of age, sex and area

อายุรายปี	ประชากร Population			ในเขตเทศบาล Municipal area			นอกเขตเทศบาล Non-municipal area			Single year of age
	รวม	ชาย	หญิง	รวม	ชาย	หญิง	รวม	ชาย	หญิง	
	Total	Male	Female	Total	Male	Female	Total	Male	Female	
ยอดรวม	1,327,147	643,586	683,560	757,175	358,679	398,496	569,972	284,908	285,065	Total
ส่วนร้อย	100.0	48.5	51.5	100.0	47.4	52.6	100.0	50.0	50.0	Percent
ต่ำกว่า 1	8,894	4,507	4,387	4,264	2,123	2,140	4,630	2,384	2,246	Under 1
1	9,989	5,184	4,805	5,029	2,588	2,441	4,960	2,595	2,365	1
2	11,070	5,736	5,334	5,469	2,825	2,643	5,602	2,911	2,691	2
3	12,265	6,338	5,927	6,045	3,030	3,015	6,220	3,308	2,912	3
4	11,775	6,098	5,677	5,760	2,976	2,784	6,015	3,122	2,893	4
5	11,748	6,252	5,496	5,682	2,949	2,733	6,067	3,303	2,764	5
6	11,363	5,744	5,619	5,693	2,873	2,820	5,670	2,872	2,799	6
7	11,391	5,909	5,482	5,839	3,034	2,805	5,553	2,875	2,677	7
8	11,607	6,029	5,578	5,778	2,966	2,812	5,829	3,063	2,766	8
9	11,667	6,025	5,642	5,721	2,928	2,793	5,946	3,097	2,850	9
10	13,035	6,794	6,241	6,674	3,524	3,149	6,361	3,270	3,092	10
11	11,292	5,717	5,575	5,603	2,779	2,824	5,689	2,938	2,751	11
12	13,459	6,908	6,552	6,687	3,301	3,386	6,772	3,607	3,165	12
13	14,323	7,388	6,936	7,126	3,637	3,489	7,197	3,750	3,447	13
14	13,845	7,043	6,802	6,949	3,496	3,454	6,895	3,547	3,348	14
15	14,027	7,063	6,965	7,077	3,514	3,563	6,950	3,549	3,401	15
16	13,488	6,768	6,720	6,691	3,363	3,328	6,797	3,404	3,393	16
17	14,573	7,343	7,230	7,793	3,839	3,953	6,780	3,504	3,276	17
18	24,415	10,913	13,502	15,182	6,397	8,785	9,233	4,516	4,718	18
19	29,449	12,530	16,919	19,743	7,882	11,861	9,706	4,648	5,058	19
20	33,166	14,417	18,749	22,098	9,288	12,810	11,068	5,129	5,939	20
21	27,822	12,597	15,225	17,954	7,624	10,330	9,867	4,972	4,895	21

ตารางที่ 2 ประชากร จำแนกตามอายุรายปี เพศ และเขตการปกครอง (ต่อ)

Table 2 Population by single year of age, sex and area (Contd.)

อายุรายปี	ประชากร Population			ในเขตเทศบาล Municipal area			นอกเขตเทศบาล Non-municipal area			Single year of age
	รวม	ชาย	หญิง	รวม	ชาย	หญิง	รวม	ชาย	หญิง	
	Total	Male	Female	Total	Male	Female	Total	Male	Female	
22	26,440	12,591	13,849	16,886	7,349	9,538	9,554	5,243	4,311	22
23	25,566	12,524	13,042	16,120	7,272	8,849	9,446	5,252	4,193	23
24	26,031	12,210	13,821	16,774	7,229	9,546	9,257	4,981	4,276	24
25	31,696	15,465	16,231	21,039	9,548	11,491	10,657	5,917	4,740	25
26	28,251	13,714	14,537	18,957	8,646	10,311	9,294	5,068	4,226	26
27	29,762	14,564	15,199	19,360	9,279	10,081	10,403	5,285	5,118	27
28	33,038	16,039	16,998	21,099	9,949	11,150	11,939	6,090	5,849	28
29	29,480	14,564	14,916	18,612	9,087	9,525	10,868	5,478	5,390	29
30	38,719	19,220	19,499	23,944	11,645	12,298	14,775	7,575	7,201	30
31	26,109	12,801	13,308	15,162	7,351	7,811	10,947	5,450	5,497	31
32	30,096	14,624	15,472	18,268	8,727	9,541	11,829	5,897	5,931	32
33	27,056	13,085	13,971	15,987	7,625	8,362	11,069	5,461	5,609	33
34	25,856	12,238	13,618	14,806	7,032	7,774	11,050	5,206	5,844	34
35	30,769	14,865	15,904	18,084	8,943	9,140	12,686	5,922	6,764	35
36	26,849	13,210	13,639	15,431	7,597	7,833	11,418	5,613	5,806	36
37	24,883	11,610	13,273	13,983	6,468	7,515	10,901	5,142	5,759	37
38	28,720	14,074	14,647	15,835	7,672	8,162	12,886	6,402	6,484	38
39	26,841	13,277	13,564	14,671	7,282	7,389	12,170	5,995	6,176	39
40	32,977	16,461	16,516	18,454	8,921	9,533	14,523	7,540	6,983	40
41	22,682	10,999	11,683	11,930	5,600	6,330	10,752	5,399	5,352	41
42	26,812	13,429	13,383	15,241	7,664	7,578	11,571	5,765	5,806	42
43	22,909	11,355	11,554	12,568	6,211	6,358	10,341	5,144	5,197	43
44	20,673	10,065	10,608	10,819	5,192	5,628	9,853	4,873	4,980	44
45	25,456	12,850	12,606	14,041	7,038	7,004	11,415	5,812	5,603	45
46	20,480	10,189	10,292	11,126	5,476	5,650	9,354	4,713	4,641	46

ตารางที่ 2 ประชากร จำแนกตามอายุรายปี เพศ และเขตการปกครอง (ต่อ)

Table 2 Population by single year of age, sex and area (Contd.)

อายุรายปี	ประชากร Population			ในเขตเทศบาล Municipal area			นอกเขตเทศบาล Non-municipal area			Single year of age
	รวม	ชาย	หญิง	รวม	ชาย	หญิง	รวม	ชาย	หญิง	
	Total	Male	Female	Total	Male	Female	Total	Male	Female	
47	18,952	9,409	9,543	10,033	4,801	5,231	8,920	4,608	4,312	47
48	20,041	9,658	10,383	11,096	5,307	5,790	8,944	4,351	4,593	48
49	17,003	8,416	8,587	9,194	4,535	4,659	7,809	3,881	3,928	49
50	20,785	10,304	10,481	11,365	5,559	5,806	9,420	4,745	4,675	50
51	14,233	6,990	7,244	7,549	3,680	3,870	6,684	3,310	3,374	51
52	14,534	7,332	7,202	7,931	3,935	3,996	6,603	3,397	3,205	52
53	15,214	7,207	8,007	8,297	3,842	4,456	6,917	3,365	3,552	53
54	12,780	6,021	6,759	6,968	3,281	3,687	5,812	2,740	3,072	54
55	12,778	6,032	6,747	6,909	3,337	3,572	5,869	2,695	3,175	55
56	11,213	5,292	5,921	5,902	2,770	3,131	5,312	2,522	2,789	56
57	10,418	4,894	5,524	5,623	2,595	3,028	4,795	2,299	2,496	57
58	10,566	4,876	5,690	5,704	2,617	3,087	4,862	2,259	2,603	58
59	9,550	4,442	5,108	5,117	2,369	2,749	4,433	2,074	2,359	59
60	11,288	5,386	5,902	6,233	2,942	3,291	5,055	2,444	2,611	60
61	7,736	3,519	4,217	3,950	1,768	2,182	3,786	1,751	2,036	61
62	7,949	3,803	4,145	4,223	1,958	2,264	3,726	1,845	1,881	62
63	7,337	3,362	3,975	4,055	1,812	2,243	3,282	1,550	1,732	63
64	6,178	2,745	3,434	3,271	1,388	1,884	2,907	1,357	1,550	64
65	6,813	3,209	3,605	3,661	1,682	1,979	3,153	1,527	1,626	65
66	5,358	2,502	2,856	2,707	1,321	1,386	2,651	1,181	1,470	66
67	5,300	2,490	2,811	2,970	1,399	1,571	2,330	1,090	1,240	67
68	6,096	2,824	3,272	3,427	1,614	1,813	2,669	1,210	1,459	68
69	4,618	2,163	2,456	2,434	1,152	1,283	2,184	1,011	1,173	69
70	5,421	2,659	2,762	3,045	1,499	1,546	2,376	1,160	1,216	70
71	4,436	2,142	2,295	2,218	1,122	1,097	2,218	1,020	1,198	71

ตารางที่ 2 ประชากร จำแนกตามอายุรายปี เพศ และเขตการปกครอง (ต่อ)

Table 2 Population by single year of age, sex and area (Contd.)

อายุรายปี	ประชากร Population			ในเขตเทศบาล Municipal area			นอกเขตเทศบาล Non-municipal area			Single year of age
	รวม Total	ชาย Male	หญิง Female	รวม Total	ชาย Male	หญิง Female	รวม Total	ชาย Male	หญิง Female	
72	4,389	2,060	2,329	2,333	1,146	1,187	2,056	914	1,142	72
73	4,079	1,883	2,196	2,095	958	1,137	1,984	925	1,059	73
74	3,472	1,541	1,931	1,745	807	938	1,727	733	993	74
75	3,108	1,345	1,763	1,584	680	904	1,524	665	860	75
76	3,000	1,299	1,700	1,443	614	828	1,557	685	872	76
77	2,397	1,072	1,325	1,202	538	664	1,195	534	661	77
78	2,784	1,317	1,468	1,552	811	740	1,233	506	727	78
79	1,715	713	1,002	794	330	464	921	383	538	79
80	2,096	878	1,219	1,125	489	636	971	388	583	80
81	1,511	725	786	666	297	369	845	428	417	81
82	1,705	814	892	944	526	418	761	288	474	82
83	1,159	445	714	578	231	347	581	214	367	83
84	1,545	640	905	922	378	544	623	262	361	84
85	912	341	570	379	162	217	533	180	353	85
86	723	325	398	332	139	193	391	187	205	86
87	706	296	410	343	111	233	363	186	177	87
88	433	175	259	215	86	130	218	89	129	88
89	335	122	214	148	62	86	187	59	128	89
90	397	145	252	182	60	122	215	85	130	90
91	263	118	145	91	27	64	172	91	81	91
92	217	85	132	119	53	66	98	32	66	92
93	229	103	126	127	68	59	102	35	67	93
94	137	37	101	87	23	64	50	14	36	94
95	111	42	69	72	35	37	39	7	32	95
96	84	26	58	37	11	26	47	15	32	96

ตารางที่ 4 ประชากร จำแนกตามศาสนา เพศ และเขตการปกครอง

Table 4 Population by religion, sex and area

ศาสนา	ประชากร Population			ในเขตเทศบาล Municipal area			นอกเขตเทศบาล Non-municipal area			Religion
	รวม	ชาย	หญิง	รวม	ชาย	หญิง	รวม	ชาย	หญิง	
	Total	Male	Female	Total	Male	Female	Total	Male	Female	
ยอดรวม	1,327,147	643,586	683,560	757,174	358,679	398,496	569,972	284,908	285,065	Total
พุทธ	1,271,785	612,614	659,171	721,649	338,374	383,275	550,136	274,240	275,896	Buddhism
อิสลาม	35,867	18,547	17,319	21,166	11,128	10,038	14,701	7,419	7,282	Islam
คริสต์	9,807	6,378	3,429	6,632	4,200	2,432	3,174	2,178	996	Christianity
ฮินดู	1,367	800	567	1,226	722	504	141	78	64	Hindus
ขงจื้อ	706	367	339	543	297	246	163	70	93	Confucious
ซิกข์	99	48	52	86	43	43	14	5	9	Sikh
อื่น ๆ	6,592	4,302	2,291	5,387	3,658	1,728	1,206	643	562	Others
ไม่มีศาสนา	845	479	366	466	255	211	379	224	155	No religion
ไม่ทราบ	78	51	27	19	-	19	59	51	7	Unknown

ตารางที่ 5 ประชากร จำแนกตามสัญชาติ เพศ และเขตการปกครอง

Table 5 Population by nationality, sex and area

สัญชาติ	ประชากร Population			ในเขตเทศบาล Municipal area			นอกเขตเทศบาล Non-municipal area			Nationality
	รวม	ชาย	หญิง	รวม	ชาย	หญิง	รวม	ชาย	หญิง	
	Total	Male	Female	Total	Male	Female	Total	Male	Female	
ยอดรวม	1,327,147	643,586	683,560	757,174	358,679	398,496	569,972	284,908	285,065	Total
ไทย	1,227,089	583,273	643,815	689,800	318,662	371,139	537,288	264,612	272,677	Thailand
เอเชีย	91,474	54,165	37,309	62,197	36,216	25,981	29,277	17,949	11,328	Asia
บังคลาเทศ	615	517	97	575	485	90	39	32	7	Bangladesh
จีน	7,548	4,587	2,961	5,418	3,263	2,155	2,130	1,324	806	China
กัมพูชา	11,552	7,098	4,454	6,603	4,273	2,330	4,950	2,825	2,124	Cambodia
ฮ่องกง	29	10	20	-	-	-	29	10	20	Hong Kong
อินเดีย	2,167	1,601	566	2,017	1,450	566	150	150	-	India
อินโดนีเซีย	694	378	316	636	378	258	58	-	58	Indonesia
อิหร่าน	45	30	15	45	30	15	-	-	-	Iran
ญี่ปุ่น	2,227	1,925	301	1,510	1,301	210	716	625	92	Japan
ลาว	10,382	5,571	4,811	4,376	2,482	1,894	6,006	3,089	2,917	Lao
พม่า	49,571	28,176	21,395	35,418	19,006	16,412	14,153	9,170	4,983	Myanmar
มาเลเซีย	270	240	30	199	169	30	71	71	-	Malaysia
ปากีสถาน	1,405	1,202	203	1,108	1,003	105	297	198	98	Pakistan
ฟิลิปปินส์	1,707	658	1,048	1,364	507	857	342	151	191	Philippines
เกาหลีใต้	212	175	37	212	175	37	-	-	-	Republic of Korea
สิงคโปร์	208	193	15	98	83	15	110	110	-	Singapore
ไต้หวัน	312	198	114	253	139	114	59	59	-	Taiwan
เวียดนาม	284	134	149	284	134	149	-	-	-	Vietnam
อื่น ๆ	2,247	1,471	776	2,081	1,336	744	167	135	32	Others
อเมริกา	1,241	1,041	200	830	688	141	411	353	59	America
เม็กซิโก	-	-	-	-	-	-	-	-	-	Mexico
บราซิล	15	15	-	15	15	-	-	-	-	Brazil
แคนาดา	59	30	29	59	30	29	-	-	-	Canada
สหรัฐอเมริกา	1,137	967	171	726	614	112	411	353	59	U.S.A.
อื่น ๆ	30	30	-	30	30	-	-	-	-	Others

ตารางที่ 6 ประชากร จำแนกตามภาษาที่ใช้พูดในครัวเรือน เพศ และเขตการปกครอง

Table 6 Population by usual languages spoken at home, sex and area

ภาษาที่ใช้พูด ในครัวเรือน	ประชากร Population			ในเขตเทศบาล Municipal area			นอกเขตเทศบาล Non-municipal area			Usual languages spoken at home
	รวม	ชาย	หญิง	รวม	ชาย	หญิง	รวม	ชาย	หญิง	
	Total	Male	Female	Total	Male	Female	Total	Male	Female	
ยอดรวม	1,327,147	643,586	683,560	757,174	358,679	398,496	569,972	284,908	285,065	Total
ภาษาไทยภาษาเดียว	1,280,739	616,170	664,570	726,893	341,098	385,796	553,846	275,072	278,774	Only Thai Language
ภาษาไทยและภาษาอื่น	33,303	19,642	13,661	20,796	11,854	8,942	12,506	7,787	4,719	Thai and other languages
ภาษาอื่นอย่างเดียว	13,105	7,775	5,330	9,485	5,727	3,758	3,620	2,048	1,572	Only other languages
ภาษาอื่นๆ ที่ใช้										Other languages
กระเหรี่ยง	4,856	2,657	2,199	4,502	2,437	2,065	353	220	133	Karen
ไทยจีน/ไทยเลย/ลาวเลย	1,603	937	666	1,564	919	645	39	18	21	Thaikueng
มอญ	194	116	79	122	85	37	73	31	42	Morn
ลาวครั้ง/ลาวซี้ครั้ง	1,451	919	531	406	286	120	1,045	634	411	Lao-krung
ม้ง/แม้ว	32	15	17	-	-	-	32	15	17	Hmong/Mea
ภาษาถิ่น	175	98	77	12	6	6	163	91	71	Local languages
มลายูถิ่น/นายู/ยาวิ	1,008	464	544	736	376	360	272	88	184	Malay/yawi
ภาษาพื้นเมืองและชาวเขาอื่นๆ	91	33	58	76	28	48	15	5	10	Dialect and others in Thailand
จีน	1,464	628	837	995	470	525	469	157	312	Chinese
พม่า	14,248	9,229	5,019	8,300	4,985	3,316	5,948	4,244	1,704	Burmeae
เวียดนาม/ญวน/แกว	1,045	638	407	379	229	151	665	409	256	Viatnam
ลาว	3,370	1,792	1,578	546	270	276	2,824	1,522	1,302	Lao
เขมร	5,542	2,980	2,562	3,506	1,895	1,611	2,036	1,085	950	Cambodia
เกาหลี	16	15	1	16	15	1	-	-	-	Korean
ญี่ปุ่น	1,307	987	319	945	756	188	362	231	131	Japanese
ตากาล็อก/ฟิลิปปินโน	30	15	15	30	15	15	-	-	-	Tagalog/Filipino
เบงกาลี/บังกาลี	64	32	32	-	-	-	64	32	32	Bengali/Banca Lee/Bangladesh
มาเลเซีย	5	3	2	5	3	2	-	-	-	Malaysia

ตารางที่ 6 ประชากรอายุ 5 ปีขึ้นไป จำแนกตามภาษาที่ใช้พูดในครัวเรือน เพศ และเขตการปกครอง

Table 6 Population 5 years of age and over by usual languages spoken at home, sex and area

ภาษาที่ใช้พูด ในครัวเรือน	ประชากร Population			ในเขตเทศบาล Municipal area			นอกเขตเทศบาล Non-municipal area			Usual languages spoken at home
	รวม	ชาย	หญิง	รวม	ชาย	หญิง	รวม	ชาย	หญิง	
	Total	Male	Female	Total	Male	Female	Total	Male	Female	
อินโดนีเซีย	-	-	-	-	-	-	-	-	-	Indonesia
อินเดีย/ฮินดี	437	212	225	403	210	194	34	3	31	Indai/Hindi
อาหรับ	2	2	-	2	2	-	-	-	-	Arub
ภาษาอื่นๆ ที่ใช้พูดในทวีปเอเชีย	30	17	13	30	17	13	-	-	-	Others language in Asia
อังกฤษ	8,156	4,842	3,314	7,103	4,214	2,889	1,053	628	425	English
เยอรมัน	75	37	38	75	37	38	-	-	-	German
กรีก	-	-	-	-	-	-	-	-	-	Greek
สเปน	-	-	-	-	-	-	-	-	-	Spanish
โปแลนด์ (โปแลนด์)	-	-	-	-	-	-	-	-	-	Polish
ปอร์ตุเกส	15	15	-	15	15	-	-	-	-	Portugal
รัสเซีย	164	75	90	164	75	90	-	-	-	Russian
สวีดิช	12	9	3	3	1	1	9	8	2	Swedish
ฟินแลนด์	28	19	8	28	19	8	-	-	-	Finnish
ฝรั่งเศส	125	85	40	125	85	40	-	-	-	French
เดนมาร์ก	-	-	-	-	-	-	-	-	-	Danish
อิตาลี	59	53	5	59	53	5	-	-	-	Italian
ฮังการี	-	-	-	-	-	-	-	-	-	Hungarian
เม็กซิกัน	-	-	-	-	-	-	-	-	-	Mexican
คิวบัน	-	-	-	-	-	-	-	-	-	Cuban
ภาษาอื่นๆ ที่ใช้พูดในทวีปยุโรป/ อเมริกา/ออสเตรเลีย	98	81	17	37	27	10	61	54	7	Others language in Europe, America, Australia
แอฟริกา	-	-	-	-	-	-	-	-	-	Africa
ภาษาอื่นๆ ที่ใช้พูด ในทวีปแอฟริกา	-	-	-	-	-	-	-	-	-	Others language in Africa

ตารางที่ 9 ประชากรอายุ 10 ปีขึ้นไป จำแนกตามการอ่านออกเขียนได้ กลุ่มอายุ เพศ และเขตการปกครอง

Table 9 Population 10 years of age and over by literacy, age group, sex and area

การอ่านออกเขียนได้ เพศ และเขตการปกครอง	รวม Total	กลุ่มอายุ Age group													Literacy, sex and area
		10 - 14	15 - 19	20 - 24	25 - 29	30 - 34	35 - 39	40 - 44	45 - 49	50 - 54	55 - 59	60 - 64	65 - 69	70 ขึ้นไป and over	
ยอดรวม															Total
ภาษาไทย	1,215,377	65,953	95,951	139,024	152,227	147,836	138,062	126,052	101,932	77,546	54,525	40,488	28,186	47,594	Thai language
อ่านออกเขียนได้	1,171,994	65,369	93,041	130,374	141,910	140,177	133,594	123,208	100,023	76,292	54,080	40,011	27,825	46,088	Literate
อ่านไม่ออกเขียนไม่ได้	35,372	584	2,265	6,587	8,542	6,008	3,483	2,437	1,735	1,111	386	423	346	1,467	Illiterate
ไม่ทราบ	8,011	-	645	2,064	1,775	1,651	986	407	173	143	60	54	15	39	Unknown
ภาษาอื่น ๆ	1,215,377	65,953	95,951	139,024	152,227	147,836	138,062	126,052	101,932	77,546	54,525	40,488	28,186	47,594	Other languages
อ่านออกเขียนได้	853,081	59,422	56,673	75,031	92,547	95,545	94,474	90,435	77,430	62,748	46,358	35,026	24,537	42,857	Literate
อ่านไม่ออกเขียนไม่ได้	354,236	6,531	38,633	61,929	57,886	50,620	42,603	35,200	24,329	14,656	8,108	5,409	3,634	4,698	Illiterate
ไม่ทราบ	8,060	-	645	2,064	1,794	1,671	986	417	173	143	60	54	15	39	Unknown
ชาย															Male
ภาษาไทย	585,764	33,849	44,616	64,339	74,346	71,968	67,035	62,308	50,521	37,853	25,536	18,815	13,187	21,391	Thai language
อ่านออกเขียนได้	559,093	33,591	42,897	59,321	67,965	67,067	64,526	60,548	49,144	36,933	25,150	18,463	12,858	20,630	Literate
อ่านไม่ออกเขียนไม่ได้	22,330	258	1,388	3,953	5,515	4,040	1,885	1,528	1,230	839	341	317	314	722	Illiterate
ไม่ทราบ	4,341	-	331	1,064	867	861	624	232	148	82	45	34	15	39	Unknown
ภาษาอื่น ๆ	585,764	33,849	44,616	64,339	74,346	71,968	67,035	62,308	50,521	37,853	25,536	18,815	13,187	21,391	Other languages
อ่านออกเขียนได้	409,431	30,589	28,096	36,447	45,713	46,601	46,012	43,851	37,288	29,491	20,697	15,532	11,013	18,100	Literate
อ่านไม่ออกเขียนไม่ได้	171,992	3,260	16,189	26,827	27,766	24,505	20,399	18,225	13,086	8,281	4,794	3,248	2,159	3,252	Illiterate
ไม่ทราบ	4,341	-	331	1,064	867	861	624	232	148	82	45	34	15	39	Unknown
หญิง															Female
ภาษาไทย	629,613	32,105	51,335	74,686	77,881	75,868	71,027	63,744	51,410	39,693	28,989	21,673	14,999	26,203	Thai language
อ่านออกเขียนได้	612,901	31,779	50,144	71,052	73,945	73,110	69,068	62,659	50,880	39,360	28,930	21,548	14,967	25,458	Literate
อ่านไม่ออกเขียนไม่ได้	13,042	326	876	2,633	3,028	1,968	1,597	909	505	272	44	106	32	745	Illiterate
ไม่ทราบ	3,670	-	314	1,000	908	790	362	175	25	61	15	19	-	-	Unknown
ภาษาอื่น ๆ	629,613	32,105	51,335	74,686	77,881	75,868	71,027	63,744	51,410	39,693	28,989	21,673	14,999	26,203	Other languages
อ่านออกเขียนได้	443,650	28,833	28,576	38,584	46,834	48,943	48,462	46,584	40,142	33,256	25,661	19,493	13,524	24,757	Literate
อ่านไม่ออกเขียนไม่ได้	182,244	3,271	22,444	35,102	30,120	26,115	22,203	16,975	11,244	6,375	3,313	2,161	1,475	1,446	Illiterate
ไม่ทราบ	3,718	-	314	1,000	927	810	362	185	25	61	15	19	-	-	Unknown

ตารางที่ 9 ประชากรอายุ 10 ปีขึ้นไป จำแนกตามการอ่านออกเขียนได้ กลุ่มอายุ เพศ และเขตการปกครอง (ต่อ)

Table 9 Population 10 years of age and over by literacy, age group, sex and area (Contd.)

การอ่านออกเขียนได้ เพศ และเขตการปกครอง	รวม Total	กลุ่มอายุ Age group													Literacy, sex and area
		10 - 14	15 - 19	20 - 24	25 - 29	30 - 34	35 - 39	40 - 44	45 - 49	50 - 54	55 - 59	60 - 64	65 - 69	70 ขึ้นไป and over	
ในเขตเทศบาล															Municipal area
ภาษาไทย	701,895	33,039	56,485	89,833	99,066	88,166	78,002	69,013	55,490	42,111	29,255	21,732	15,199	24,504	Thai language
อ่านออกเขียนได้	670,706	32,801	54,363	83,571	91,823	82,663	74,693	67,028	54,146	41,220	28,878	21,314	14,951	23,256	Literate
อ่านไม่ออกเขียนไม่ได้	23,311	238	1,495	4,198	5,488	3,862	2,333	1,629	1,196	749	317	364	234	1,209	Illiterate
ไม่ทราบ	7,879	-	628	2,064	1,755	1,641	976	356	148	143	60	54	15	39	Unknown
ภาษาอื่น ๆ	701,895	33,039	56,485	89,833	99,066	88,166	78,002	69,013	55,490	42,111	29,255	21,732	15,199	24,504	Other languages
อ่านออกเขียนได้	460,838	29,414	29,043	44,009	57,881	54,402	50,941	47,268	39,721	32,503	23,658	18,122	12,593	21,282	Literate
อ่านไม่ออกเขียนไม่ได้	233,159	3,625	26,815	43,760	39,410	32,123	26,085	21,388	15,621	9,465	5,537	3,556	2,592	3,183	Illiterate
ไม่ทราบ	7,898	-	628	2,064	1,774	1,641	976	356	148	143	60	54	15	39	Unknown
ชาย															Male
ภาษาไทย	330,386	16,737	24,995	38,761	46,509	42,380	37,963	33,587	27,157	20,296	13,687	9,868	7,168	11,277	Thai language
อ่านออกเขียนได้	311,238	16,595	23,697	35,004	42,193	39,075	35,902	32,435	26,244	19,620	13,360	9,574	6,942	10,595	Literate
อ่านไม่ออกเขียนไม่ได้	14,851	142	968	2,693	3,458	2,454	1,437	920	789	595	283	259	211	643	Illiterate
ไม่ทราบ	4,297	-	331	1,064	857	851	624	232	124	82	45	34	15	39	Unknown
ภาษาอื่น ๆ	330,386	16,737	24,995	38,761	46,509	42,380	37,963	33,587	27,157	20,296	13,687	9,868	7,168	11,277	Other languages
อ่านออกเขียนได้	214,875	14,953	13,830	19,516	26,911	26,042	24,603	22,533	18,771	14,947	10,326	7,777	5,636	9,029	Literate
อ่านไม่ออกเขียนไม่ได้	111,213	1,784	10,835	18,181	18,740	15,486	12,736	10,821	8,262	5,267	3,316	2,056	1,518	2,210	Illiterate
ไม่ทราบ	4,297	-	331	1,064	857	851	624	232	124	82	45	34	15	39	Unknown
หญิง															Female
ภาษาไทย	371,510	16,302	31,490	51,072	52,557	45,786	40,039	35,426	28,334	21,815	15,568	11,864	8,031	13,226	Thai language
อ่านออกเขียนได้	359,468	16,206	30,665	48,567	49,629	43,588	38,791	34,593	27,902	21,600	15,518	11,739	8,009	12,661	Literate
อ่านไม่ออกเขียนไม่ได้	8,460	96	527	1,505	2,030	1,408	896	709	407	154	34	106	22	565	Illiterate
ไม่ทราบ	3,582	-	297	1,000	898	790	352	124	25	61	15	19	-	-	Unknown
ภาษาอื่น ๆ	371,510	16,302	31,490	51,072	52,557	45,786	40,039	35,426	28,334	21,815	15,568	11,864	8,031	13,226	Other languages
อ่านออกเขียนได้	245,963	14,461	15,213	24,493	30,970	28,359	26,339	24,735	20,950	17,556	13,332	10,345	6,957	12,253	Literate
อ่านไม่ออกเขียนไม่ได้	121,946	1,841	15,980	25,579	20,670	16,636	13,348	10,567	7,359	4,198	2,221	1,500	1,074	973	Illiterate
ไม่ทราบ	3,601	-	297	1,000	917	790	352	124	25	61	15	19	-	-	Unknown

ตารางที่ 10 ประชากรอายุ 13 ปีขึ้นไป จำแนกตามสถานภาพสมรส กลุ่มอายุ เพศ และเขตการปกครอง

Table 10 Population 13 years of age and over by marital status, age group, sex and area

กลุ่มอายุ เพศ และเขตการปกครอง	รวม Total	สถานภาพสมรส Marital status							ไม่ทราบ สถานภาพสมรส Unknown marital status	Age group, sex and area
		โสด Single	เคยสมรส Ever-married					ไม่ทราบ Unknown		
			รวม Total	สมรส Currently married	หม้าย Widowed	หย่า Divorced	แยกกันอยู่ Separated			
ยอดรวม	1,177,591	446,012	731,577	630,942	50,835	11,362	28,223	10,215	3	Total
13 - 14	28,168	27,871	296	231	6	3	5	52	-	13 - 14
15 - 19	95,951	88,815	7,137	6,545	105	30	197	260	-	15 - 19
20 - 24	139,024	104,673	34,349	32,553	251	193	968	384	3	20 - 24
25 - 29	152,227	78,329	73,898	69,651	610	656	2,250	730	-	25 - 29
30 - 34	147,836	52,896	94,940	88,431	1,109	1,136	3,302	962	-	30 - 34
35 - 39	138,062	33,990	104,072	95,693	1,658	1,516	4,020	1,184	-	35 - 39
40 - 44	126,052	22,355	103,697	93,170	2,869	1,760	4,629	1,269	-	40 - 44
45 - 49	101,932	15,005	86,927	76,174	3,587	1,689	4,144	1,332	-	45 - 49
50 - 54	77,546	9,449	68,097	57,221	5,086	1,492	3,229	1,069	-	50 - 54
55 - 59	54,525	5,278	49,247	39,855	5,205	1,142	2,257	788	-	55 - 59
60 - 64	40,488	3,011	37,477	28,150	6,644	677	1,339	667	-	60 - 64
65 - 69	28,186	1,789	26,397	18,147	6,274	507	966	503	-	65 - 69
70 - 74	21,798	1,167	20,631	12,505	6,858	305	529	434	-	70 - 74
75 - 79	13,004	701	12,302	7,028	4,614	131	239	290	-	75 - 79
80 - 84	8,016	475	7,541	3,740	3,469	67	100	165	-	80 - 84
85 ขึ้นไป	4,776	206	4,570	1,847	2,491	57	47	128	-	85 and over

ตารางที่ 10 ประชากรอายุ 13 ปีขึ้นไป จำแนกตามสถานภาพสมรส กลุ่มอายุ เพศ และเขตการปกครอง (ต่อ)

Table 10 Population 13 years of age and over by marital status, age group, sex and area (Contd.)

กลุ่มอายุ เพศ และเขตการปกครอง	รวม Total	สถานภาพสมรส Marital status							ไม่ทราบ สถานภาพสมรส Unknown marital status	Age group, sex and area
		โสด Single	เคยสมรส Ever-married					ไม่ทราบ Unknown		
			รวม Total	สมรส Currently married	หม้าย Widowed	หย่า Divorced	แยกกันอยู่ Separated			
ชาย	566,346	225,381	340,962	307,886	13,358	3,549	11,710	4,457	3	Male
13 - 14	14,430	14,314	117	107	1	-	4	4	-	13 - 14
15 - 19	44,616	42,091	2,525	2,356	42	6	33	88	-	15 - 19
20 - 24	64,339	50,938	13,398	12,807	62	59	328	142	3	20 - 24
25 - 29	74,346	41,924	32,422	30,746	195	215	933	334	-	25 - 29
30 - 34	71,968	28,785	43,182	40,819	250	303	1,343	468	-	30 - 34
35 - 39	67,035	18,004	49,031	45,952	441	479	1,584	575	-	35 - 39
40 - 44	62,308	11,762	50,547	46,489	810	618	2,043	586	-	40 - 44
45 - 49	50,521	7,615	42,907	38,995	951	531	1,836	594	-	45 - 49
50 - 54	37,853	4,555	33,299	29,625	1,290	482	1,441	462	-	50 - 54
55 - 59	25,536	2,264	23,272	20,528	1,225	343	856	320	-	55 - 59
60 - 64	18,815	1,307	17,508	14,971	1,585	184	511	258	-	60 - 64
65 - 69	13,187	747	12,440	10,101	1,547	161	409	223	-	65 - 69
70 - 74	10,284	490	9,794	7,068	2,206	97	223	199	-	70 - 74
75 - 79	5,746	269	5,477	4,007	1,222	43	110	96	-	75 - 79
80 - 84	3,501	229	3,271	2,289	861	15	45	61	-	80 - 84
85 ขึ้นไป	1,860	87	1,773	1,027	671	15	11	49	-	85 and over

ตารางที่ 10 ประชากรอายุ 13 ปีขึ้นไป จำแนกตามสถานภาพสมรส กลุ่มอายุ เพศ และเขตการปกครอง (ต่อ)

Table 10 Population 13 years of age and over by marital status, age group, sex and area (Contd.)

กลุ่มอายุ เพศ และเขตการปกครอง	รวม Total	สถานภาพสมรส Marital status							ไม่ทราบ สถานภาพสมรส Unknown marital status	Age group, sex and area
		โสด Single	เคยสมรส Ever-married					ไม่ทราบ Unknown		
			รวม Total	สมรส Currently married	หม้าย Widowed	หย่า Divorced	แยกกันอยู่ Separated			
หญิง	611,245	220,630	390,615	323,055	37,477	7,813	16,512	5,758	-	Female
13 - 14	13,737	13,558	180	123	5	3	1	47	-	13 - 14
15 - 19	51,335	46,723	4,612	4,188	62	25	165	172	-	15 - 19
20 - 24	74,686	53,735	20,951	19,746	189	134	640	242	-	20 - 24
25 - 29	77,881	36,405	41,476	38,906	415	442	1,317	396	-	25 - 29
30 - 34	75,868	24,110	51,758	47,612	860	833	1,959	494	-	30 - 34
35 - 39	71,027	15,986	55,041	49,741	1,217	1,037	2,436	609	-	35 - 39
40 - 44	63,744	10,594	53,150	46,680	2,059	1,143	2,586	682	-	40 - 44
45 - 49	51,410	7,390	44,020	37,179	2,636	1,159	2,309	738	-	45 - 49
50 - 54	39,693	4,895	34,798	27,596	3,796	1,010	1,789	607	-	50 - 54
55 - 59	28,989	3,014	25,975	19,327	3,980	799	1,400	468	-	55 - 59
60 - 64	21,673	1,704	19,969	13,179	5,060	493	828	409	-	60 - 64
65 - 69	14,999	1,042	13,957	8,047	4,727	346	557	280	-	65 - 69
70 - 74	11,513	677	10,837	5,436	4,652	208	306	235	-	70 - 74
75 - 79	7,258	433	6,825	3,021	3,392	88	129	195	-	75 - 79
80 - 84	4,515	246	4,269	1,451	2,607	53	54	104	-	80 - 84
85 ขึ้นไป	2,916	119	2,797	821	1,821	41	36	79	-	85 and over

ตารางที่ 10 ประชากรอายุ 13 ปีขึ้นไป จำแนกตามสถานภาพสมรส กลุ่มอายุ เพศ และเขตการปกครอง (ต่อ)

Table 10 Population 13 years of age and over by marital status, age group, sex and area (Contd.)

กลุ่มอายุ เพศ และเขตการปกครอง	รวม Total	สถานภาพสมรส Marital status							ไม่ทราบ สถานภาพสมรส Unknown marital status	Age group, sex and area
		โสด Single	เคยสมรส Ever-married					ไม่ทราบ Unknown		
			รวม Total	สมรส Currently married	หม้าย Widowed	หย่า Divorced	แยกกันอยู่ Separated			
ในเขตเทศบาล	682,932	270,415	412,517	357,840	25,827	7,335	16,400	5,116	-	Municipal area
13 - 14	14,075	13,927	149	113	3	-	1	32	-	13 - 14
15 - 19	56,485	52,691	3,795	3,507	46	10	91	141	-	15 - 19
20 - 24	89,833	67,292	22,541	21,685	132	120	427	177	-	20 - 24
25 - 29	99,066	50,505	48,561	46,142	326	443	1,240	410	-	25 - 29
30 - 34	88,166	32,254	55,912	52,256	597	692	1,858	510	-	30 - 34
35 - 39	78,002	20,029	57,973	53,160	888	951	2,360	614	-	35 - 39
40 - 44	69,013	12,827	56,186	50,351	1,522	1,142	2,582	590	-	40 - 44
45 - 49	55,490	8,561	46,930	40,805	1,919	1,136	2,413	657	-	45 - 49
50 - 54	42,111	5,352	36,760	30,734	2,600	965	1,940	521	-	50 - 54
55 - 59	29,255	2,996	26,259	21,199	2,589	731	1,363	377	-	55 - 59
60 - 64	21,732	1,692	20,039	15,055	3,355	432	842	355	-	60 - 64
65 - 69	15,199	931	14,269	9,696	3,324	341	652	256	-	65 - 69
70 - 74	11,437	653	10,784	6,521	3,463	206	376	218	-	70 - 74
75 - 79	6,574	348	6,226	3,624	2,234	81	153	133	-	75 - 79
80 - 84	4,235	245	3,990	2,082	1,713	39	68	88	-	80 - 84
85 ขึ้นไป	2,258	113	2,145	910	1,118	47	34	36	-	85 and over

ตารางที่ 10 ประชากรอายุ 13 ปีขึ้นไป จำแนกตามสถานภาพสมรส กลุ่มอายุ เพศ และเขตการปกครอง (ต่อ)

Table 10 Population 13 years of age and over by marital status, age group, sex and area (Contd.)

กลุ่มอายุ เพศ และเขตการปกครอง	รวม Total	สถานภาพสมรส Marital status							ไม่ทราบ สถานภาพสมรส Unknown marital status	Age group, sex and area
		โสด Single	เคยสมรส Ever-married					ไม่ทราบ Unknown		
			รวม Total	สมรส Currently married	หม้าย Widowed	หย่า Divorced	แยกกันอยู่ Separated			
ชาย	320,781	129,826	190,956	173,453	6,487	2,191	6,628	2,197	-	Male
13 - 14	7,133	7,077	56	52	1	-	1	2	-	13 - 14
15 - 19	24,995	23,673	1,323	1,230	29	2	13	50	-	15 - 19
20 - 24	38,761	30,049	8,712	8,494	25	30	97	66	-	20 - 24
25 - 29	46,509	25,289	21,220	20,451	69	132	401	166	-	25 - 29
30 - 34	42,380	17,010	25,370	24,167	112	157	707	227	-	30 - 34
35 - 39	37,963	10,411	27,552	25,846	185	272	945	305	-	35 - 39
40 - 44	33,587	6,507	27,080	24,834	383	410	1,184	269	-	40 - 44
45 - 49	27,157	4,272	22,885	20,720	486	332	1,071	276	-	45 - 49
50 - 54	20,296	2,542	17,754	15,706	625	315	866	242	-	50 - 54
55 - 59	13,687	1,294	12,393	10,987	548	208	502	147	-	55 - 59
60 - 64	9,868	733	9,134	7,867	734	118	285	130	-	60 - 64
65 - 69	7,168	372	6,796	5,487	803	109	280	116	-	65 - 69
70 - 74	5,532	290	5,243	3,662	1,246	65	167	104	-	70 - 74
75 - 79	2,973	144	2,830	2,112	575	24	71	48	-	75 - 79
80 - 84	1,921	113	1,808	1,378	359	8	29	34	-	80 - 84
85 ขึ้นไป	851	50	800	461	306	9	9	16	-	85 and over

ตารางที่ 10 ประชากรอายุ 13 ปีขึ้นไป จำแนกตามสถานภาพสมรส กลุ่มอายุ เพศ และเขตการปกครอง (ต่อ)

Table 10 Population 13 years of age and over by marital status, age group, sex and area (Contd.)

กลุ่มอายุ เพศ และเขตการปกครอง	รวม Total	สถานภาพสมรส Marital status							ไม่ทราบ สถานภาพสมรส Unknown marital status	Age group, sex and area
		โสด Single	เคยสมรส Ever-married					ไม่ทราบ Unknown		
			รวม Total	สมรส Currently married	หม้าย Widowed	หย่า Divorced	แยกกันอยู่ Separated			
หญิง	362,150	140,589	221,561	184,387	19,340	5,144	9,772	2,919	-	Female
13 - 14	6,943	6,850	93	60	2	-	-	31	-	13 - 14
15 - 19	31,490	29,018	2,472	2,277	17	8	78	91	-	15 - 19
20 - 24	51,072	37,243	13,829	13,191	107	90	330	111	-	20 - 24
25 - 29	52,557	25,216	27,341	25,690	256	311	839	245	-	25 - 29
30 - 34	45,786	15,244	30,542	28,089	484	535	1,151	283	-	30 - 34
35 - 39	40,039	9,619	30,420	27,314	703	679	1,415	309	-	35 - 39
40 - 44	35,426	6,319	29,106	25,517	1,139	732	1,397	321	-	40 - 44
45 - 49	28,334	4,289	24,045	20,085	1,433	804	1,342	381	-	45 - 49
50 - 54	21,815	2,810	19,005	15,027	1,975	650	1,074	280	-	50 - 54
55 - 59	15,568	1,701	13,866	10,213	2,041	522	861	230	-	55 - 59
60 - 64	11,864	959	10,905	7,189	2,621	314	557	225	-	60 - 64
65 - 69	8,031	558	7,473	4,209	2,521	232	372	139	-	65 - 69
70 - 74	5,905	364	5,541	2,859	2,217	141	210	114	-	70 - 74
75 - 79	3,601	204	3,396	1,513	1,659	58	82	85	-	75 - 79
80 - 84	2,314	132	2,182	705	1,354	31	39	54	-	80 - 84
85 ขึ้นไป	1,407	62	1,344	450	812	37	26	20	-	85 and over

ตารางที่ 10 ประชากรอายุ 13 ปีขึ้นไป จำแนกตามสถานภาพสมรส กลุ่มอายุ เพศ และเขตการปกครอง (ต่อ)

Table 10 Population 13 years of age and over by marital status, age group, sex and area (Contd.)

กลุ่มอายุ เพศ และเขตการปกครอง	รวม Total	สถานภาพสมรส Marital status							ไม่ทราบ สถานภาพสมรส Unknown marital status	Age group, sex and area
		โสด Single	เคยสมรส Ever-married					ไม่ทราบ Unknown		
			รวม Total	สมรส Currently married	หม้าย Widowed	หย่า Divorced	แยกกันอยู่ Separated			
นอกเขตเทศบาล	494,660	175,597	319,060	273,102	25,009	4,027	11,823	5,100	3	Non-municipal area
13 - 14	14,092	13,945	147	118	3	3	4	19	-	13 - 14
15 - 19	39,466	36,124	3,342	3,038	59	21	106	118	-	15 - 19
20 - 24	49,191	37,381	11,808	10,868	120	73	541	207	3	20 - 24
25 - 29	53,161	27,823	25,337	23,510	284	213	1,010	320	-	25 - 29
30 - 34	59,670	20,642	39,028	36,175	513	444	1,445	452	-	30 - 34
35 - 39	60,060	13,961	46,099	42,533	770	565	1,660	570	-	35 - 39
40 - 44	57,040	9,529	47,511	42,819	1,347	618	2,048	679	-	40 - 44
45 - 49	46,441	6,444	39,997	35,370	1,668	554	1,731	675	-	45 - 49
50 - 54	35,435	4,098	31,337	26,487	2,485	527	1,290	548	-	50 - 54
55 - 59	25,270	2,282	22,988	18,656	2,615	411	894	411	-	55 - 59
60 - 64	18,757	1,319	17,438	13,095	3,290	245	497	311	-	60 - 64
65 - 69	12,987	858	12,128	8,452	2,949	166	314	248	-	65 - 69
70 - 74	10,361	514	9,847	5,984	3,395	99	153	216	-	70 - 74
75 - 79	6,430	354	6,076	3,404	2,381	49	85	157	-	75 - 79
80 - 84	3,781	230	3,551	1,658	1,756	29	31	77	-	80 - 84
85 ขึ้นไป	2,518	93	2,425	937	1,373	10	13	92	-	85 and over

ตารางที่ 10 ประชากรอายุ 13 ปีขึ้นไป จำแนกตามสถานภาพสมรส กลุ่มอายุ เพศ และเขตการปกครอง (ต่อ)

Table 10 Population 13 years of age and over by marital status, age group, sex and area (Contd.)

กลุ่มอายุ เพศ และเขตการปกครอง	รวม Total	สถานภาพสมรส Marital status							ไม่ทราบ สถานภาพสมรส Unknown marital status	Age group, sex and area
		โสด Single	เคยสมรส Ever-married					ไม่ทราบ Unknown		
			รวม Total	สมรส Currently married	หม้าย Widowed	หย่า Divorced	แยกกันอยู่ Separated			
ชาย	245,564	95,555	150,006	134,433	6,871	1,359	5,082	2,261	3	Male
13 - 14	7,297	7,237	60	55	-	-	2	3	-	13 - 14
15 - 19	19,621	18,419	1,202	1,127	14	4	20	38	-	15 - 19
20 - 24	25,577	20,889	4,685	4,313	38	29	231	75	3	20 - 24
25 - 29	27,837	16,635	11,203	10,294	125	83	533	168	-	25 - 29
30 - 34	29,588	11,776	17,813	16,651	137	146	636	242	-	30 - 34
35 - 39	29,072	7,594	21,478	20,106	256	207	639	270	-	35 - 39
40 - 44	28,721	5,254	23,467	21,655	427	208	859	318	-	40 - 44
45 - 49	23,365	3,343	20,022	18,275	465	199	765	318	-	45 - 49
50 - 54	17,557	2,013	15,544	13,919	664	167	575	220	-	50 - 54
55 - 59	11,849	969	10,879	9,541	677	135	354	172	-	55 - 59
60 - 64	8,947	573	8,374	7,104	851	66	226	128	-	60 - 64
65 - 69	6,019	375	5,644	4,614	743	51	129	107	-	65 - 69
70 - 74	4,752	201	4,551	3,406	960	33	57	95	-	70 - 74
75 - 79	2,773	125	2,647	1,895	647	19	38	47	-	75 - 79
80 - 84	1,580	116	1,464	911	503	7	16	27	-	80 - 84
85 ขึ้นไป	1,009	37	972	566	364	6	3	34	-	85 and over

ตารางที่ 10 ประชากรอายุ 13 ปีขึ้นไป จำแนกตามสถานภาพสมรส กลุ่มอายุ เพศ และเขตการปกครอง (ต่อ)

Table 10 Population 13 years of age and over by marital status, age group, sex and area (Contd.)

กลุ่มอายุ เพศ และเขตการปกครอง	รวม Total	สถานภาพสมรส Marital status							ไม่ทราบ สถานภาพสมรส Unknown marital status	Age group, sex and area
		โสด Single	เคยสมรส Ever-married					ไม่ทราบ Unknown		
			รวม Total	สมรส Currently married	หม้าย Widowed	หย่า Divorced	แยกกันอยู่ Separated			
หญิง	249,095	80,042	169,054	138,669	18,137	2,669	6,740	2,839	-	Female
13 - 14	6,795	6,708	87	63	3	3	1	17	-	13 - 14
15 - 19	19,845	17,705	2,140	1,911	45	17	86	81	-	15 - 19
20 - 24	23,614	16,492	7,123	6,555	82	44	310	131	-	20 - 24
25 - 29	25,323	11,189	14,134	13,215	159	131	477	152	-	25 - 29
30 - 34	30,082	8,866	21,216	19,523	375	298	808	210	-	30 - 34
35 - 39	30,988	6,367	24,621	22,427	514	358	1,021	300	-	35 - 39
40 - 44	28,318	4,274	24,044	21,164	920	410	1,189	361	-	40 - 44
45 - 49	23,077	3,101	19,975	17,094	1,203	354	967	357	-	45 - 49
50 - 54	17,878	2,085	15,793	12,568	1,821	360	715	328	-	50 - 54
55 - 59	13,422	1,313	12,109	9,115	1,939	277	540	239	-	55 - 59
60 - 64	9,809	746	9,064	5,991	2,439	179	271	184	-	60 - 64
65 - 69	6,968	484	6,484	3,838	2,206	114	185	141	-	65 - 69
70 - 74	5,609	313	5,296	2,578	2,435	67	96	121	-	70 - 74
75 - 79	3,657	228	3,429	1,509	1,733	30	47	110	-	75 - 79
80 - 84	2,202	114	2,087	747	1,253	22	15	50	-	80 - 84
85 ขึ้นไป	1,509	57	1,453	371	1,009	4	10	58	-	85 and over

ตารางที่ 11 หญิงเคยสมรสอายุ 13 ปีขึ้นไป จำแนกตามจำนวนบุตรเกิดรอด จำนวนบุตรเกิดรอดโดยเฉลี่ย กลุ่มอายุของหญิง และเขตการปกครอง

Table 11 Ever-married women 13 years of age and over by number of children ever born, average number of children ever born, age group of women and area

หญิงเคยสมรส จำนวนบุตรเกิดรอด จำนวนบุตรเกิดรอดโดยเฉลี่ย ต่อหญิง 1,000 คน และเขตการปกครอง	รวม Total	กลุ่มอายุของหญิง Age group of women														No. of ever-married women, No. of children ever born, Average no. of children ever born per 1,000 women and area
		13 - 14	15 - 19	20 - 24	25 - 29	30 - 34	35 - 39	40 - 44	45 - 49	50 - 54	55 - 59	60-64	65 - 69	70 ขึ้นไป and over		
ยอดรวม																Total
หญิงอายุ 13 ปีขึ้นไป	611,245	13,737	51,335	74,686	77,881	75,868	71,027	63,744	51,410	39,693	28,989	21,673	14,999	26,203	Women aged 13 years and over	
หญิงเคยสมรสอายุ 13 ปีขึ้นไป	390,615	180	4,612	20,951	41,476	51,758	55,041	53,150	44,020	34,798	25,975	19,969	13,957	24,729	Ever-married women aged 13 years and over	
จำนวนบุตร 0	122,132	158	3,013	13,033	22,932	21,386	17,296	13,385	10,177	7,057	4,728	3,294	2,013	3,658	No. of children 0	
1	103,010	22	1,355	6,150	12,656	17,643	17,860	16,435	9,746	6,779	4,605	3,491	2,219	4,049	1	
2	98,946	-	216	1,492	4,949	10,281	15,651	17,666	16,221	11,800	8,314	5,269	3,014	4,073	2	
3	41,248	-	27	225	795	2,010	3,507	4,525	6,254	7,195	5,530	4,048	3,121	4,011	3	
4	12,691	-	-	52	135	350	533	941	1,294	1,505	1,590	1,743	1,570	2,978	4	
5	4,661	-	-	-	4	78	167	159	254	311	472	643	709	1,863	5	
6	2,524	-	-	-	4	10	21	32	61	122	591	269	328	1,085	6	
7	3,754	-	-	-	-	-	5	6	13	22	132	1,136	843	1,596	7	
8	904	-	-	-	-	-	-	-	-	8	13	58	75	750	8	
9	398	-	-	-	-	-	-	-	-	-	-	16	47	335	9	
10	219	-	-	-	-	-	-	-	-	-	-	2	14	204	10	
11	75	-	-	-	-	-	-	-	-	-	-	-	2	73	11	
12	45	-	-	-	-	-	-	-	-	-	-	-	1	44	12	
13	9	-	-	-	-	-	-	-	-	-	-	-	-	9	13	
14	-	-	-	-	-	-	-	-	-	-	-	-	-	-	14	
15 ขึ้นไป	-	-	-	-	-	-	-	-	-	-	-	-	-	-	15 and over	
ไม่ทราบ	-	-	-	-	-	-	-	-	-	-	-	-	-	-	Unknown	
จำนวนบุตรเกิดรอด	554,616	22	1,868	10,013	25,526	46,085	62,816	70,138	67,852	60,484	51,117	46,552	36,504	75,639	No. of children ever born	
จำนวนบุตรเกิดรอดโดยเฉลี่ยต่อหญิง 1,000 คน ^{1/}																Average no. of children ever born per 1,000 women ^{1/}
หญิงอายุ 13 ปีขึ้นไป	907	2	36	134	328	607	884	1,100	1,320	1,524	1,763	2,148	2,434	2,887	Women aged 13 years and over	
หญิงเคยสมรสอายุ 13 ปีขึ้นไป	1,420	121	405	478	615	890	1,141	1,320	1,541	1,738	1,968	2,331	2,615	3,059	Ever-married women aged 13 years and over	
มารดา	2,066	1,000	1,169	1,265	1,377	1,517	1,664	1,764	2,005	2,180	2,406	2,792	3,056	3,590	Mothers	

ตารางที่ 11 หญิงเคยสมรสอายุ 13 ปีขึ้นไป จำแนกตามจำนวนบุตรเกิดรอด จำนวนบุตรเกิดรอดโดยเฉลี่ย กลุ่มอายุของหญิง และเขตการปกครอง (ต่อ)

Table 11 Ever-married women 13 years of age and over by number of children ever born, average number of children ever born, age group of women and area (Contd.)

หญิงเคยสมรส จำนวนบุตรเกิดรอด จำนวนบุตรเกิดรอดโดยเฉลี่ย ต่อหญิง 1,000 คน และเขตการปกครอง	รวม Total	กลุ่มอายุของหญิง Age group of women														No. of ever-married women, No. of children ever born, Average no. of children ever born per 1,000 women and area
		13 - 14	15 - 19	20 - 24	25 - 29	30 - 34	35 - 39	40 - 44	45 - 49	50 - 54	55 - 59	60-64	65 - 69	70 ขึ้นไป and over		
ในเขตเทศบาล		Municipal area														
หญิงอายุ 13 ปีขึ้นไป	362,150	6,943	31,490	51,072	52,557	45,786	40,039	35,426	28,334	21,815	15,568	11,864	8,031	13,226	Women aged 13 years and over	
หญิงเคยสมรสอายุ 13 ปีขึ้นไป	221,561	93	2,472	13,829	27,341	30,542	30,420	29,106	24,045	19,005	13,866	10,905	7,473	12,464	Ever-married women aged 13 years and over	
จำนวนบุตร 0	80,654	85	1,709	9,724	17,051	13,994	10,969	8,188	6,273	4,404	2,789	2,083	1,218	2,167	No. of children 0	
1	55,312	8	637	3,160	7,264	9,878	9,402	8,818	5,096	3,715	2,398	1,790	1,077	2,069	1	
2	51,252	-	105	792	2,506	5,481	8,083	9,166	8,498	6,045	4,266	2,846	1,562	1,900	2	
3	21,546	-	21	111	434	1,000	1,702	2,335	3,343	3,814	2,980	2,130	1,730	1,946	3	
4	6,470	-	-	41	85	165	212	483	661	795	820	960	880	1,368	4	
5	2,260	-	-	-	2	19	37	96	140	156	225	323	342	921	5	
6	1,234	-	-	-	-	5	10	18	31	63	309	136	161	502	6	
7	1,925	-	-	-	-	-	5	3	3	12	71	606	433	791	7	
8	543	-	-	-	-	-	-	-	-	1	7	21	34	480	8	
9	192	-	-	-	-	-	-	-	-	-	-	11	28	153	9	
10	109	-	-	-	-	-	-	-	-	-	-	-	8	101	10	
11	41	-	-	-	-	-	-	-	-	-	-	-	-	41	11	
12	15	-	-	-	-	-	-	-	-	-	-	-	-	15	12	
13	9	-	-	-	-	-	-	-	-	-	-	-	-	9	13	
14	-	-	-	-	-	-	-	-	-	-	-	-	-	-	14	
15 ขึ้นไป	-	-	-	-	-	-	-	-	-	-	-	-	-	-	15 and over	
ไม่ทราบ	-	-	-	-	-	-	-	-	-	-	-	-	-	-	Unknown	
จำนวนบุตรเกิดรอด	288,422	8	909	5,244	13,926	24,624	31,802	36,694	35,671	31,675	26,685	24,650	19,221	37,314	No. of children ever born	
จำนวนบุตรเกิดรอดโดยเฉลี่ยต่อหญิง 1,000 คน ^{1/}															Average no. of children ever born per 1,000 women ^{1/}	
หญิงอายุ 13 ปีขึ้นไป	796	1	29	103	265	538	794	1,036	1,259	1,452	1,714	2,078	2,393	2,821	Women aged 13 years and over	
หญิงเคยสมรสอายุ 13 ปีขึ้นไป	1,302	85	368	379	509	806	1,045	1,261	1,484	1,667	1,924	2,260	2,572	2,994	Ever-married women aged 13 years and over	
มารดา	2,047	1,000	1,192	1,277	1,353	1,488	1,635	1,754	2,007	2,169	2,409	2,794	3,073	3,624	Mothers	

ตารางที่ 11 หญิงเคยสมรสอายุ 13 ปีขึ้นไป จำแนกตามจำนวนบุตรเกิดรอด จำนวนบุตรเกิดรอดโดยเฉลี่ย กลุ่มอายุของหญิง และเขตการปกครอง (ต่อ)

Table 11 Ever-married women 13 years of age and over by number of children ever born, average number of children ever born, age group of women and area (Contd.)

หญิงเคยสมรส จำนวนบุตรเกิดรอด จำนวนบุตรเกิดรอดโดยเฉลี่ย ต่อหญิง 1,000 คน และเขตการปกครอง	รวม Total	กลุ่มอายุของหญิง Age group of women														No. of ever-married women, No. of children ever born, Average no. of children ever born per 1,000 women and area
		13 - 14	15 - 19	20 - 24	25 - 29	30 - 34	35 - 39	40 - 44	45 - 49	50 - 54	55 - 59	60-64	65 - 69	70 ขึ้นไป and over		
นอกเขตเทศบาล		Non-municipal area														
หญิงอายุ 13 ปีขึ้นไป	249,095	6,795	19,845	23,614	25,323	30,082	30,988	28,318	23,077	17,878	13,422	9,809	6,968	12,977	Women aged 13 years and over	
หญิงเคยสมรสอายุ 13 ปีขึ้นไป	169,054	87	2,140	7,123	14,134	21,216	24,621	24,044	19,975	15,793	12,109	9,064	6,484	12,265	Ever-married women aged 13 years and over	
จำนวนบุตร 0	41,478	73	1,305	3,309	5,881	7,392	6,327	5,197	3,904	2,652	1,940	1,211	795	1,492	No. of children 0	
1	47,698	14	718	2,991	5,392	7,765	8,458	7,617	4,650	3,064	2,207	1,701	1,142	1,980	1	
2	47,694	-	111	699	2,443	4,799	7,568	8,501	7,723	5,754	4,047	2,423	1,452	2,173	2	
3	19,702	-	6	113	361	1,009	1,806	2,190	2,912	3,381	2,549	1,919	1,391	2,065	3	
4	6,221	-	-	10	50	186	321	458	633	711	770	783	690	1,610	4	
5	2,401	-	-	-	3	59	130	64	114	155	246	321	367	942	5	
6	1,291	-	-	-	4	5	11	14	30	59	282	133	167	584	6	
7	1,829	-	-	-	-	-	-	3	10	10	61	530	410	806	7	
8	361	-	-	-	-	-	-	-	-	7	6	37	41	270	8	
9	205	-	-	-	-	-	-	-	-	-	-	5	19	181	9	
10	110	-	-	-	-	-	-	-	-	-	-	2	6	103	10	
11	34	-	-	-	-	-	-	-	-	-	-	-	2	32	11	
12	30	-	-	-	-	-	-	-	-	-	-	-	1	28	12	
13	-	-	-	-	-	-	-	-	-	-	-	-	-	-	13	
14	-	-	-	-	-	-	-	-	-	-	-	-	-	-	14	
15 ขึ้นไป	-	-	-	-	-	-	-	-	-	-	-	-	-	-	15 and over	
ไม่ทราบ	-	-	-	-	-	-	-	-	-	-	-	-	-	-	Unknown	
จำนวนบุตรเกิดรอด	266,195	14	959	4,770	11,600	21,461	31,015	33,445	32,180	28,809	24,432	21,902	17,283	38,325	No. of children ever born	
จำนวนบุตรเกิดรอดโดยเฉลี่ยต่อหญิง 1,000 คน ^{1/}															Average no. of children ever born per 1,000 women ^{1/}	
หญิงอายุ 13 ปีขึ้นไป	1,069	2	48	202	458	713	1,001	1,181	1,395	1,611	1,820	2,233	2,480	2,953	Women aged 13 years and over	
หญิงเคยสมรสอายุ 13 ปีขึ้นไป	1,575	159	448	670	821	1,012	1,260	1,391	1,611	1,824	2,018	2,416	2,665	3,125	Ever-married women aged 13 years and over	
มารดา	2,087	1,000	1,148	1,251	1,406	1,553	1,695	1,775	2,002	2,192	2,403	2,789	3,038	3,558	Mothers	

1/ ไม่รวมหญิงที่ไม่ทราบจำนวนบุตรเกิดรอด

1/ Excluding women with unknown number of children ever born

ตารางที่ 12 หญิงเคยสมรสอายุ 13 ปีขึ้นไป จำแนกตามจำนวนบุตรที่มีชีวิตอยู่ จำนวนบุตรที่มีชีวิตอยู่โดยเฉลี่ย กลุ่มอายุของหญิง และเขตการปกครอง
 Table 12 Ever-married women 13 years of age and over by number of children still living, average number of children still living, age group of women and area

หญิงเคยสมรส จำนวนบุตรที่มีชีวิตอยู่ จำนวนบุตรที่มีชีวิตอยู่โดยเฉลี่ย ต่อหญิง 1,000 คน และเขตการปกครอง	รวม Total	กลุ่มอายุของหญิง Age group of women														No. of ever-married women, No. of children still living, Average no. of children still living per 1,000 women and area
		13 - 14	15 - 19	20 - 24	25 - 29	30 - 34	35 - 39	40 - 44	45 - 49	50 - 54	55 - 59	60-64	65 - 69	70 ขึ้นไป and over		
ยอดรวม		Total														
หญิงอายุ 13 ปีขึ้นไป	611,245	13,737	51,335	74,686	77,881	75,868	71,027	63,744	51,410	39,693	28,989	21,673	14,999	26,203	Women aged 13 years and over	
หญิงเคยสมรสอายุ 13 ปีขึ้นไป	390,615	180	4,612	20,951	41,476	51,758	55,041	53,150	44,020	34,798	25,975	19,969	13,957	24,729	Ever-married women aged 13 years and over	
จำนวนบุตร 0	122,132	158	3,013	13,033	22,932	21,386	17,296	13,385	10,177	7,057	4,728	3,294	2,013	3,658	No. of children 0	
1	104,351	22	1,366	6,191	12,705	17,722	17,948	16,539	9,873	6,980	4,795	3,639	2,329	4,242	1	
2	99,570	-	205	1,475	4,972	10,305	15,696	17,702	16,275	11,797	8,356	5,391	3,126	4,270	2	
3	41,007	-	27	212	737	1,936	3,447	4,494	6,221	7,152	5,494	3,981	3,131	4,175	3	
4	12,221	-	-	40	123	325	478	856	1,194	1,394	1,513	1,712	1,514	3,073	4	
5	4,330	-	-	-	6	76	156	148	224	293	390	554	676	1,807	5	
6	2,257	-	-	-	1	7	18	22	49	110	572	227	269	982	6	
7	3,562	-	-	-	-	-	3	4	7	12	116	1,119	807	1,493	7	
8	725	-	-	-	-	-	-	-	-	4	11	41	51	619	8	
9	237	-	-	-	-	-	-	-	-	-	-	11	35	191	9	
10	165	-	-	-	-	-	-	-	-	-	-	-	5	160	10	
11	35	-	-	-	-	-	-	-	-	-	-	-	1	34	11	
12	16	-	-	-	-	-	-	-	-	-	-	-	-	16	12	
13	6	-	-	-	-	-	-	-	-	-	-	-	-	6	13	
14	-	-	-	-	-	-	-	-	-	-	-	-	-	-	14	
15 ขึ้นไป	-	-	-	-	-	-	-	-	-	-	-	-	-	-	15 and over	
ไม่ทราบ	-	-	-	-	-	-	-	-	-	-	-	-	-	-	Unknown	
จำนวนบุตรที่มีชีวิตอยู่	545,774	22	1,857	9,939	25,387	45,866	62,503	69,749	67,322	59,843	50,320	45,601	35,456	71,909	No. of children still living	
จำนวนบุตรที่มีชีวิตอยู่โดยเฉลี่ยต่อหญิง 1,000 คน ^{1/}		Average no. of children still living per 1,000 women ^{1/}														
หญิงอายุ 13 ปีขึ้นไป	893	2	36	133	326	605	880	1,094	1,310	1,508	1,736	2,104	2,364	2,744	Women aged 13 years and over	
หญิงเคยสมรสอายุ 13 ปีขึ้นไป	1,397	121	403	474	612	886	1,136	1,312	1,529	1,720	1,937	2,284	2,540	2,908	Ever-married women aged 13 years and over	
มารดา	2,033	1,000	1,162	1,255	1,369	1,510	1,656	1,754	1,989	2,157	2,368	2,735	2,969	3,413	Mothers	

ตารางที่ 12 หญิงเคยสมรสอายุ 13 ปีขึ้นไป จำแนกตามจำนวนบุตรที่มีชีวิตอยู่ จำนวนบุตรที่มีชีวิตอยู่โดยเฉลี่ย กลุ่มอายุของหญิง และเขตการปกครอง (ต่อ)
 Table 12 Ever-married women 13 years of age and over by number of children still living, average number of children still living, age group of women and area (Contd.)

หญิงเคยสมรส จำนวนบุตรที่มีชีวิตอยู่ จำนวนบุตรที่มีชีวิตอยู่โดยเฉลี่ย ต่อหญิง 1,000 คน และเขตการปกครอง	รวม Total	กลุ่มอายุของหญิง Age group of women													No. of ever-married women, No. of children still living, Average no. of children still living per 1,000 women and area	
		13 - 14	15 - 19	20 - 24	25 - 29	30 - 34	35 - 39	40 - 44	45 - 49	50 - 54	55 - 59	60-64	65 - 69	70 ขึ้นไป and over		
ในเขตเทศบาล																Municipal area
หญิงอายุ 13 ปีขึ้นไป	362,150	6,943	31,490	51,072	52,557	45,786	40,039	35,426	28,334	21,815	15,568	11,864	8,031	13,226	Women aged 13 years and over	
หญิงเคยสมรสอายุ 13 ปีขึ้นไป	221,561	93	2,472	13,829	27,341	30,542	30,420	29,106	24,045	19,005	13,866	10,905	7,473	12,464	Ever-married women aged 13 years and over	
จำนวนบุตร 0	80,654	85	1,709	9,724	17,051	13,994	10,969	8,188	6,273	4,404	2,789	2,083	1,218	2,167	No. of children 0	
1	56,023	8	637	3,190	7,289	9,917	9,462	8,870	5,167	3,818	2,489	1,865	1,132	2,178	1	
2	51,615	-	105	779	2,504	5,501	8,107	9,187	8,526	6,071	4,288	2,919	1,625	2,003	2	
3	21,391	-	21	103	419	961	1,655	2,325	3,329	3,768	2,954	2,093	1,721	2,042	3	
4	6,176	-	-	33	77	149	186	434	604	732	782	921	856	1,402	4	
5	2,046	-	-	-	2	16	31	87	124	146	190	283	318	850	5	
6	1,091	-	-	-	-	5	7	15	22	61	301	117	134	430	6	
7	1,862	-	-	-	-	-	3	1	-	3	67	602	418	768	7	
8	457	-	-	-	-	-	-	-	-	-	7	13	21	416	8	
9	120	-	-	-	-	-	-	-	-	-	-	9	24	86	9	
10	92	-	-	-	-	-	-	-	-	-	-	-	3	89	10	
11	17	-	-	-	-	-	-	-	-	-	-	-	-	17	11	
12	11	-	-	-	-	-	-	-	-	-	-	-	-	11	12	
13	6	-	-	-	-	-	-	-	-	-	-	-	-	6	13	
14	-	-	-	-	-	-	-	-	-	-	-	-	-	-	14	
15 ขึ้นไป	-	-	-	-	-	-	-	-	-	-	-	-	-	-	15 and over	
ไม่ทราบ	-	-	-	-	-	-	-	-	-	-	-	-	-	-	Unknown	
จำนวนบุตรที่มีชีวิตอยู่	283,991	8	909	5,189	13,870	24,505	31,604	36,483	35,373	31,316	26,331	24,184	18,716	35,503	No. of children still living	
จำนวนบุตรที่มีชีวิตอยู่โดยเฉลี่ยต่อหญิง 1,000 คน ^{1/}															Average no. of children still living per 1,000 women ^{1/}	
หญิงอายุ 13 ปีขึ้นไป	784	1	29	102	264	535	789	1,030	1,248	1,436	1,691	2,038	2,330	2,684	Women aged 13 years and over	
หญิงเคยสมรสอายุ 13 ปีขึ้นไป	1,282	85	368	375	507	802	1,039	1,253	1,471	1,648	1,899	2,218	2,505	2,848	Ever-married women aged 13 years and over	
มารดา	2,015	1,000	1,192	1,264	1,348	1,481	1,625	1,744	1,990	2,145	2,377	2,741	2,992	3,448	Mothers	

ตารางที่ 12 หญิงเคยสมรสอายุ 13 ปีขึ้นไป จำแนกตามจำนวนบุตรที่มีชีวิตอยู่ จำนวนบุตรที่มีชีวิตอยู่โดยเฉลี่ย กลุ่มอายุของหญิง และเขตการปกครอง (ต่อ)
 Table 12 Ever-married women 13 years of age and over by number of children still living, average number of children still living, age group of women and area (Contd.)

หญิงเคยสมรส จำนวนบุตรที่มีชีวิตอยู่ จำนวนบุตรที่มีชีวิตอยู่โดยเฉลี่ย ต่อหญิง 1,000 คน และเขตการปกครอง	รวม Total	กลุ่มอายุของหญิง Age group of women														No. of ever-married women, No. of children still living, Average no. of children still living per 1,000 women and area
		13 - 14	15 - 19	20 - 24	25 - 29	30 - 34	35 - 39	40 - 44	45 - 49	50 - 54	55 - 59	60-64	65 - 69	70 ขึ้นไป and over		
นอกเขตเทศบาล		Non-municipal area														
หญิงอายุ 13 ปีขึ้นไป	249,095	6,795	19,845	23,614	25,323	30,082	30,988	28,318	23,077	17,878	13,422	9,809	6,968	12,977	Women aged 13 years and over	
หญิงเคยสมรสอายุ 13 ปีขึ้นไป	169,054	87	2,140	7,123	14,134	21,216	24,621	24,044	19,975	15,793	12,109	9,064	6,484	12,265	Ever-married women aged 13 years and over	
จำนวนบุตร 0	41,478	73	1,305	3,309	5,881	7,392	6,327	5,197	3,904	2,652	1,940	1,211	795	1,492	No. of children 0	
1	48,328	14	729	3,001	5,416	7,805	8,486	7,668	4,706	3,161	2,306	1,774	1,197	2,064	1	
2	47,955	-	100	696	2,467	4,804	7,589	8,515	7,749	5,726	4,068	2,472	1,501	2,267	2	
3	19,616	-	6	109	318	975	1,791	2,170	2,892	3,384	2,540	1,888	1,410	2,132	3	
4	6,045	-	-	7	46	176	292	422	590	662	730	791	657	1,672	4	
5	2,285	-	-	-	4	60	125	61	100	147	200	271	358	958	5	
6	1,166	-	-	-	1	3	11	7	27	49	271	110	134	552	6	
7	1,699	-	-	-	-	-	-	3	7	8	49	517	389	726	7	
8	268	-	-	-	-	-	-	-	-	4	4	28	29	203	8	
9	117	-	-	-	-	-	-	-	-	-	-	1	11	105	9	
10	73	-	-	-	-	-	-	-	-	-	-	-	1	72	10	
11	18	-	-	-	-	-	-	-	-	-	-	-	1	17	11	
12	6	-	-	-	-	-	-	-	-	-	-	-	-	6	12	
13	-	-	-	-	-	-	-	-	-	-	-	-	-	-	13	
14	-	-	-	-	-	-	-	-	-	-	-	-	-	-	14	
15 ขึ้นไป	-	-	-	-	-	-	-	-	-	-	-	-	-	-	15 and over	
ไม่ทราบ	-	-	-	-	-	-	-	-	-	-	-	-	-	-	Unknown	
จำนวนบุตรที่มีชีวิตอยู่	261,783	14	948	4,750	11,518	21,361	30,899	33,266	31,949	28,527	23,989	21,416	16,739	36,406	No. of children still living	
จำนวนบุตรที่มีชีวิตอยู่โดยเฉลี่ยต่อหญิง 1,000 คน ^{1/}															Average no. of children still living per 1,000 women ^{1/}	
หญิงอายุ 13 ปีขึ้นไป	1,051	2	48	201	455	710	997	1,175	1,384	1,596	1,787	2,183	2,402	2,806	Women aged 13 years and over	
หญิงเคยสมรสอายุ 13 ปีขึ้นไป	1,549	159	443	667	815	1,007	1,255	1,384	1,599	1,806	1,981	2,363	2,582	2,968	Ever-married women aged 13 years and over	
มารดา	2,052	1,000	1,135	1,246	1,396	1,545	1,689	1,765	1,988	2,171	2,359	2,727	2,942	3,379	Mothers	

1/ ไม่รวมหญิงที่ไม่ทราบจำนวนบุตรที่มีชีวิตอยู่

1/ Excluding women with unknown number of living children

ตารางที่ 13 ประชากร จำแนกตามลักษณะความพิการ เพศ และเขตการปกครอง

Table 13 Population by type of disability, sex and area

ลักษณะความพิการ	ประชากร Population			ในเขตเทศบาล Municipal area			นอกเขตเทศบาล Non-municipal area			Type of disability
	รวม	ชาย	หญิง	รวม	ชาย	หญิง	รวม	ชาย	หญิง	
	Total	Male	Female	Total	Male	Female	Total	Male	Female	
ยอดรวม	1,327,147	643,586	683,560	757,174	358,679	398,496	569,972	284,908	285,065	Total
ไม่มีความพิการ	1,318,781	639,160	679,621	751,621	355,905	395,716	567,161	283,256	283,905	No disability
มีความพิการ	8,365	4,426	3,940	5,554	2,774	2,780	2,812	1,652	1,160	Disability Persons
ตาบอดทั้ง 2 ข้าง	968	498	470	583	297	286	385	201	184	Two-eyed blindness
พูดไม่ได้/เป็นใบ้/พูดไม่รู้เรื่อง	863	519	344	352	216	136	511	303	207	Dumb
แขน/ขาขาด ตั้งแต่ข้อมือ/ข้อเท้าขึ้นมา อย่างน้อย 1 ข้าง/อัมพาต	1,949	1,137	812	1,161	679	482	788	458	330	Amputation, part of arm/leg
มีอาการทางจิต/ไว้วาย/ทำร้ายผู้อื่น/ไม่พูดจา	2,634	1,117	1,517	2,519	1,062	1,458	115	56	59	Psychosis
ออทิสติก	402	265	137	178	100	78	223	164	59	Autistic
พัฒนาการทางสมองช้า/ปัญญาอ่อน	1,074	636	437	528	318	210	545	318	227	Mental condition
พิการมากกว่า 1 ลักษณะ	477	254	223	232	102	130	245	152	93	Disability with more than 1 type
ไม่ทราบ	-	-	-	-	-	-	--	-	-	Unknown

ตารางที่ 14 ประชากรอายุ 15 ปีขึ้นไปทำงานในรอบปี จำแนกตามหมวดอาชีพ กลุ่มอายุ เพศ และเขตการปกครอง

Table 14 Usually economically active population 15 years of age and over by occupation, age group, sex and area

หมวดอาชีพ เพศ และเขตการปกครอง	รวม Total	กลุ่มอายุ Age group													Major occupation group, sex and area
		15 - 19	20 - 24	25 - 29	30 - 34	35 - 39	40 - 44	45 - 49	50 - 54	55 - 59	60 - 64	65 - 69	70 ขึ้นไป and over		
ยอดรวม	1,149,424	95,951	139,024	152,227	147,836	138,062	126,052	101,932	77,546	54,525	40,488	28,186	47,594	Total	
ไม่ทำงาน	332,343	73,102	59,719	20,265	15,759	13,747	13,012	13,585	16,349	17,909	26,017	20,991	41,888	Not work	
ทำงาน	757,387	18,905	71,380	119,870	121,749	116,056	106,780	83,662	57,444	34,170	14,471	7,195	5,705	Work	
ผู้จัดการ ข้าราชการระดับอาวุโส และผู้บัญญัติกฎหมาย	27,241	189	845	2,460	3,720	4,757	4,794	4,163	2,992	1,692	781	398	448	Legislators, senior officials and managers	
ผู้ประกอบการวิชาชีพด้านต่าง ๆ	41,492	116	2,264	6,453	7,844	8,074	5,887	4,801	3,377	1,842	514	176	145	Professionals	
เจ้าหน้าที่เทคนิค และผู้ประกอบการวิชาชีพ ที่เกี่ยวข้องกับด้านต่าง ๆ	28,232	336	2,242	5,310	5,195	5,550	3,938	2,929	1,621	776	226	74	33	Technicians and associate professionals	
เสมียน	34,742	412	3,003	6,361	6,996	6,305	4,589	3,622	2,005	1,000	156	258	36	Clerical support workers	
พนักงานบริการ และผู้จำหน่ายสินค้า	177,580	4,219	13,486	20,533	23,232	26,627	27,699	22,243	17,647	11,089	5,615	2,852	2,339	Service and sales workers	
ผู้ปฏิบัติงานที่มีฝีมือด้านการเกษตร ป่าไม้ และการประมง	46,581	897	1,679	2,728	4,006	5,226	6,777	7,263	6,326	4,956	3,237	1,834	1,653	Skilled agricultural, forestry and fishery workers	
ช่างฝีมือ และผู้ปฏิบัติงานที่เกี่ยวข้อง	64,023	2,797	6,890	11,257	10,599	9,375	9,104	6,118	3,869	2,867	729	275	143	Craft and related trades workers	
ผู้ควบคุมเครื่องจักรโรงงานและเครื่องจักร และผู้ปฏิบัติงานด้านการประกอบ	147,185	4,729	19,332	30,009	27,052	24,615	17,578	12,201	6,109	3,916	1,130	357	156	Plant and machine operators and assemblers	
ผู้ประกอบการอาชีพงานพื้นฐาน	106,778	5,053	12,318	16,518	14,043	14,203	15,117	12,043	8,743	5,038	2,020	953	729	Elementary occupations	
ทหาร	5,371	157	1,672	443	292	403	675	639	635	352	64	17	23	Armed forces occupations	
ทำงานแต่ไม่ทราบอาชีพ	78,164	-	7,647	17,798	18,772	10,922	10,622	7,639	4,122	641	-	-	-	Work but unknown occupation	
ไม่ทราบ	59,693	3,944	7,926	12,092	10,328	8,260	6,260	4,684	3,753	2,446	-	-	-	Unknown	

ตารางที่ 14 ประชากรอายุ 15 ปีขึ้นไปทำงานในรอบปี จำแนกตามหมวดอาชีพ กลุ่มอายุ เพศ และเขตการปกครอง (ต่อ)

Table 14 Usually economically active population 15 years of age and over by occupation, age group, sex and area (Contd.)

หมวดอาชีพ เพศ และเขตการปกครอง	รวม Total	กลุ่มอายุ Age group													Major occupation group, sex and area
		15 - 19	20 - 24	25 - 29	30 - 34	35 - 39	40 - 44	45 - 49	50 - 54	55 - 59	60 - 64	65 - 69	70 ขึ้นไป and over		
ชาย	551,915	44,616	64,339	74,346	71,968	67,035	62,308	50,521	37,853	25,536	18,815	13,187	21,391	Male	
ไม่ทำงาน	134,264	32,366	26,298	10,305	6,120	4,157	3,690	3,480	4,583	5,485	10,636	9,087	18,057	Not work	
ทำงาน	388,917	10,599	34,558	58,377	60,839	58,611	55,531	44,652	31,349	18,789	8,179	4,100	3,333	Work	
ผู้จัดการ ข้าราชการระดับอาวุโส และผู้บัญญัติกฎหมาย	17,004	126	398	1,172	2,052	2,857	3,002	2,744	2,172	1,226	568	307	380	Legislators, senior officials and managers	
ผู้ประกอบการวิชาชีพด้านต่าง ๆ	19,755	52	720	2,666	3,523	3,855	3,055	2,504	1,681	1,029	399	141	129	Professionals	
เจ้าหน้าที่เทคนิค และผู้ประกอบการวิชาชีพ ที่เกี่ยวข้องกับด้านต่าง ๆ	12,196	243	736	1,920	1,942	2,583	1,732	1,561	845	451	127	39	16	Technicians and associate professionals	
เสมียน	13,601	187	964	2,004	2,447	2,340	2,054	1,681	1,084	544	115	162	20	Clerical support workers	
พนักงานบริการ และผู้จำหน่ายสินค้า	78,120	1,996	5,662	9,049	10,211	11,397	12,012	9,539	7,981	5,053	2,651	1,359	1,210	Service and sales workers	
ผู้ปฏิบัติงานที่มีฝีมือด้านการเกษตร ป่าไม้ และการประมง	26,105	642	1,047	1,598	2,456	2,865	3,690	3,950	3,366	2,662	1,798	1,044	988	Skilled agricultural, forestry and fishery workers	
ช่างฝีมือ และผู้ปฏิบัติงานที่เกี่ยวข้อง	41,884	1,993	4,716	7,380	6,994	6,073	5,684	3,915	2,603	1,766	475	191	93	Craft and related trades workers	
ผู้ควบคุมเครื่องจักรโรงงานและเครื่องจักร และผู้ปฏิบัติงานด้านการประกอบ	82,233	2,350	8,816	14,539	14,527	14,338	10,658	8,224	4,530	2,879	945	309	117	Plant and machine operators and assemblers	
ผู้ประกอบการอาชีพงานพื้นฐาน	55,606	2,852	7,045	9,437	7,558	7,004	7,390	5,685	4,178	2,518	1,042	533	363	Elementary occupations	
ทหาร	4,787	157	1,650	396	201	343	585	531	525	310	58	15	17	Armed forces occupations	
ทำงานแต่ไม่ทราบอาชีพ	37,625	-	2,804	8,217	8,928	4,955	5,668	4,318	2,384	350	-	-	-	Work but unknown occupation	
ไม่ทราบ	28,735	1,652	3,483	5,664	5,009	4,268	3,088	2,389	1,921	1,263	-	-	-	Unknown	

ตารางที่ 14 ประชากรอายุ 15 ปีขึ้นไปทำงานในรอบปี จำแนกตามหมวดอาชีพ กลุ่มอายุ เพศ และเขตการปกครอง (ต่อ)

Table 14 Usually economically active population 15 years of age and over by occupation, age group, sex and area (Contd.)

หมวดอาชีพ เพศ และเขตการปกครอง	รวม Total	กลุ่มอายุ Age group													Major occupation group, sex and area
		15 - 19	20 - 24	25 - 29	30 - 34	35 - 39	40 - 44	45 - 49	50 - 54	55 - 59	60 - 64	65 - 69	70 ขึ้นไป and over		
หญิง	597,508	51,335	74,686	77,881	75,868	71,027	63,744	51,410	39,693	28,989	21,673	14,999	26,203	Female	
ไม่ทำงาน	198,080	40,737	33,421	9,960	9,638	9,590	9,322	10,105	11,766	12,424	15,382	11,904	23,831	Not work	
ทำงาน	368,471	8,306	36,822	61,493	60,910	57,445	51,250	39,010	26,095	15,381	6,292	3,095	2,372	Work	
ผู้จัดการ ข้าราชการระดับอาวุโส และผู้บัญญัติกฎหมาย	10,237	63	447	1,289	1,667	1,900	1,792	1,419	820	467	213	91	68	Legislators, senior officials and managers	
ผู้ประกอบการวิชาชีพด้านต่าง ๆ	21,736	64	1,544	3,787	4,321	4,219	2,831	2,297	1,696	812	114	35	16	Professionals	
เจ้าหน้าที่เทคนิค และผู้ประกอบการวิชาชีพ ที่เกี่ยวข้องกับด้านต่าง ๆ	16,036	93	1,506	3,390	3,253	2,967	2,206	1,368	776	325	99	35	17	Technicians and associate professionals	
เสมียน	21,141	225	2,039	4,358	4,549	3,965	2,534	1,941	920	456	41	97	16	Clerical support workers	
พนักงานบริการ และผู้จำหน่ายสินค้า	99,460	2,223	7,824	11,484	13,020	15,230	15,687	12,704	9,666	6,036	2,963	1,493	1,129	Service and sales workers	
ผู้ปฏิบัติงานที่มีฝีมือด้านการเกษตร ป่าไม้ และการประมง	20,476	254	632	1,129	1,550	2,361	3,088	3,314	2,960	2,294	1,439	790	665	Skilled agricultural, forestry and fishery workers	
ช่างฝีมือ และผู้ปฏิบัติงานที่เกี่ยวข้อง	22,138	804	2,174	3,877	3,605	3,302	3,420	2,202	1,265	1,101	254	83	51	Craft and related trades workers	
ผู้ควบคุมเครื่องจักรโรงงานและเครื่องจักร และผู้ปฏิบัติงานด้านการประกอบ	64,951	2,379	10,517	15,470	12,525	10,276	6,920	3,977	1,578	1,037	185	48	39	Plant and machine operators and assemblers	
ผู้ประกอบการอาชีพงานพื้นฐาน	51,172	2,201	5,273	7,080	6,485	7,198	7,728	6,358	4,565	2,519	978	420	366	Elementary occupations	
ทหาร	584	-	22	47	91	60	90	109	110	42	5	3	6	Armed forces occupations	
ทำงานแต่ไม่ทราบอาชีพ	40,539	-	4,843	9,581	9,844	5,967	4,954	3,321	1,738	292	-	-	-	Work but unknown occupation	
ไม่ทราบ	30,958	2,292	4,443	6,428	5,319	3,992	3,172	2,295	1,832	1,184	-	-	-	Unknown	

ตารางที่ 14 ประชากรอายุ 15 ปีขึ้นไปทำงานในรอบปี จำแนกตามหมวดอาชีพ กลุ่มอายุ เพศ และเขตการปกครอง (ต่อ)

Table 14 Usually economically active population 15 years of age and over by occupation, age group, sex and area (Contd.)

หมวดอาชีพ เพศ และเขตการปกครอง	รวม Total	กลุ่มอายุ Age group													Major occupation group, sex and area
		15 - 19	20 - 24	25 - 29	30 - 34	35 - 39	40 - 44	45 - 49	50 - 54	55 - 59	60 - 64	65 - 69	70 ขึ้นไป and over		
ในเขตเทศบาล	668,856	56,485	89,833	99,066	88,166	78,002	69,013	55,490	42,111	29,255	21,732	15,199	24,504	Municipal area	
ไม่ทำงาน	192,904	43,311	37,834	11,446	8,942	8,202	7,685	7,873	9,221	10,044	14,689	11,854	21,802	Not work	
ทำงาน	427,795	10,609	45,314	76,843	70,368	63,426	56,629	44,088	30,059	17,371	7,042	3,345	2,702	Work	
ผู้จัดการ ข้าราชการระดับอาวุโส และผู้บัญญัติกฎหมาย	15,850	80	493	1,583	2,089	2,682	2,656	2,441	1,703	1,027	447	293	357	Legislators, senior officials and managers	
ผู้ประกอบการวิชาชีพด้านต่าง ๆ	27,725	53	1,647	4,584	5,160	5,206	3,727	3,216	2,291	1,282	315	125	119	Professionals	
เจ้าหน้าที่เทคนิค และผู้ประกอบการวิชาชีพ ที่เกี่ยวข้องกับด้านต่าง ๆ	17,397	178	1,463	3,632	3,257	3,011	2,320	1,807	1,009	501	158	48	14	Technicians and associate professionals	
เสมียน	20,924	256	1,952	4,081	4,171	3,445	2,698	2,149	1,277	635	99	136	25	Clerical support workers	
พนักงานบริการ และผู้จำหน่ายสินค้า	109,627	2,767	9,244	14,578	14,751	15,754	16,055	13,058	10,439	6,529	3,432	1,676	1,344	Service and sales workers	
ผู้ปฏิบัติงานที่มีฝีมือด้านการเกษตร ป่าไม้ และการประมง	7,576	113	385	370	548	846	1,202	1,252	1,047	673	533	285	323	Skilled agricultural, forestry and fishery workers	
ช่างฝีมือ และผู้ปฏิบัติงานที่เกี่ยวข้อง	37,994	1,646	4,127	7,496	6,452	5,304	5,129	3,356	2,144	1,623	443	181	93	Craft and related trades workers	
ผู้ควบคุมเครื่องจักรโรงงานและเครื่องจักร และผู้ปฏิบัติงานด้านการประกอบ	88,331	2,498	12,803	20,746	16,379	13,788	9,340	6,402	3,334	2,159	597	204	82	Plant and machine operators and assemblers	
ผู้ประกอบการอาชีพงานพื้นฐาน	55,434	2,866	7,224	8,967	7,197	7,499	7,548	5,845	4,243	2,346	975	386	337	Elementary occupations	
ทหาร	3,758	151	1,561	308	149	219	327	388	376	213	44	12	9	Armed forces occupations	
ทำงานแต่ไม่ทราบอาชีพ	43,179	-	4,414	10,497	10,214	5,674	5,626	4,174	2,196	384	-	-	-	Work but unknown occupation	
ไม่ทราบ	48,157	2,565	6,685	10,777	8,856	6,374	4,699	3,530	2,831	1,840	-	-	-	Unknown	

ตารางที่ 14 ประชากรอายุ 15 ปีขึ้นไปทำงานในรอบปี จำแนกตามหมวดอาชีพ กลุ่มอายุ เพศ และเขตการปกครอง (ต่อ)

Table 14 Usually economically active population 15 years of age and over by occupation, age group, sex and area (Contd.)

หมวดอาชีพ เพศ และเขตการปกครอง	รวม Total	กลุ่มอายุ Age group													Major occupation group, sex and area
		15 - 19	20 - 24	25 - 29	30 - 34	35 - 39	40 - 44	45 - 49	50 - 54	55 - 59	60 - 64	65 - 69	70 ขึ้นไป and over		
ชาย	313,649	24,995	38,761	46,509	42,380	37,963	33,587	27,157	20,296	13,687	9,868	7,168	11,277	Male	
ไม่ทำงาน	74,988	18,053	14,615	5,574	3,653	2,551	2,260	1,975	2,433	3,055	5,930	5,198	9,690	Not work	
ทำงาน	215,102	5,699	21,160	35,826	34,333	32,093	29,032	23,383	16,416	9,665	3,937	1,970	1,588	Work	
ผู้จัดการ ข้าราชการระดับอาวุโส และผู้บัญญัติกฎหมาย	9,755	56	214	753	1,125	1,615	1,627	1,580	1,168	755	311	235	317	Managers	
ผู้ประกอบการวิชาชีพด้านต่าง ๆ	13,607	25	518	1,955	2,450	2,577	1,923	1,750	1,216	748	238	101	106	Professionals	
เจ้าหน้าที่เทคนิค และผู้ประกอบการวิชาชีพ ที่เกี่ยวข้องกับด้านต่าง ๆ	7,210	115	448	1,276	1,255	1,331	976	904	510	276	85	23	9	Technicians and associate professionals	
เสมียน	7,974	119	641	1,200	1,407	1,263	1,133	992	700	354	72	81	11	Clerical support workers	
พนักงานบริการ และผู้จำหน่ายสินค้า	48,108	1,264	3,710	6,358	6,515	6,817	7,079	5,625	4,704	2,970	1,605	821	640	Service and sales workers	
ผู้ปฏิบัติงานที่มีฝีมือด้านการเกษตร ป่าไม้ และการประมง	4,378	83	275	216	315	527	665	683	572	380	295	177	189	Skilled agricultural, forestry and fishery workers	
ช่างฝีมือ และผู้ปฏิบัติงานที่เกี่ยวข้อง	24,516	1,191	2,828	4,684	4,223	3,445	3,122	2,127	1,407	1,019	280	122	69	Craft and related trades workers	
ผู้ควบคุมเครื่องจักรโรงงานและเครื่องจักร และผู้ปฏิบัติงานด้านการประกอบ	47,189	1,152	5,210	9,440	8,401	8,041	5,665	4,336	2,565	1,626	511	181	62	Plant and machine operators and assemblers	
ผู้ประกอบการอาชีพงานพื้นฐาน	28,407	1,542	4,213	4,960	3,708	3,769	3,532	2,661	1,981	1,142	501	219	181	Elementary occupations	
ทหาร	3,426	151	1,548	282	106	184	287	320	303	189	40	11	4	Armed forces occupations	
ทำงานแต่ไม่ทราบอาชีพ	20,531	-	1,552	4,702	4,829	2,523	3,024	2,404	1,291	207	-	-	-	Work but unknown occupation	
ไม่ทราบ	23,559	1,243	2,986	5,109	4,394	3,319	2,294	1,800	1,446	967	-	-	-	Unknown	

ตารางที่ 14 ประชากรอายุ 15 ปีขึ้นไปทำงานในรอบปี จำแนกตามหมวดอาชีพ กลุ่มอายุ เพศ และเขตการปกครอง (ต่อ)

Table 14 Usually economically active population 15 years of age and over by occupation, age group, sex and area (Contd.)

หมวดอาชีพ เพศ และเขตการปกครอง	รวม Total	กลุ่มอายุ Age group												Major occupation group, sex and area
		15 - 19	20 - 24	25 - 29	30 - 34	35 - 39	40 - 44	45 - 49	50 - 54	55 - 59	60 - 64	65 - 69	70 ขึ้นไป and over	
หญิง	355,208	31,490	51,072	52,557	45,786	40,039	35,426	28,334	21,815	15,568	11,864	8,031	13,226	Female
ไม่ทำงาน	117,916	25,258	23,219	5,873	5,289	5,651	5,425	5,898	6,788	6,989	8,759	6,656	12,112	Not work
ทำงาน	212,693	4,910	24,154	41,017	36,035	31,334	27,597	20,705	13,642	7,706	3,105	1,375	1,114	Work
ผู้จัดการ ข้าราชการระดับอาวุโส และผู้บริหารวิทยุกระจายเสียง	6,095	23	279	830	965	1,067	1,030	861	535	272	136	58	39	Managers
ผู้ประกอบการวิชาชีพด้านต่าง ๆ	14,118	28	1,129	2,629	2,711	2,629	1,804	1,465	1,075	534	77	24	13	Professionals
เจ้าหน้าที่เทคนิค และผู้ประกอบการวิชาชีพ ที่เกี่ยวข้องกับด้านต่าง ๆ	10,187	62	1,015	2,356	2,001	1,680	1,343	903	499	225	73	25	5	Technicians and associate professionals
เสมียน	12,950	137	1,311	2,881	2,764	2,182	1,565	1,157	577	281	27	55	14	Clerical support workers
พนักงานบริการ และผู้จำหน่ายสินค้า	61,519	1,504	5,534	8,220	8,236	8,937	8,976	7,433	5,735	3,559	1,827	855	704	Service and sales workers
ผู้ปฏิบัติงานที่มีฝีมือด้านการเกษตร ป่าไม้ และการประมง	3,198	30	109	154	233	319	537	569	475	293	237	108	134	Skilled agricultural, forestry and fishery workers
ช่างฝีมือ และผู้ปฏิบัติงานที่เกี่ยวข้อง	13,478	455	1,299	2,812	2,230	1,859	2,007	1,229	737	604	163	58	24	Craft and related trades workers
ผู้ควบคุมเครื่องจักรโรงงานและเครื่องจักร และผู้ปฏิบัติงานด้านการประกอบ	41,142	1,346	7,593	11,306	7,978	5,747	3,675	2,065	770	533	86	23	20	Plant and machine operators and assemblers
ผู้ประกอบการอาชีพงานพื้นฐาน	27,026	1,324	3,011	4,007	3,489	3,729	4,016	3,184	2,263	1,204	475	167	157	Elementary occupations
ทหาร	332	-	13	26	42	35	41	69	73	24	4	1	5	Armed forces occupations
ทำงานแต่ไม่ทราบอาชีพ	22,648	-	2,862	5,796	5,385	3,150	2,602	1,770	905	178	-	-	-	Work but unknown occupation
ไม่ทราบ	24,598	1,322	3,699	5,668	4,462	3,054	2,404	1,730	1,385	872	-	-	-	Unknown

ตารางที่ 14 ประชากรอายุ 15 ปีขึ้นไปทำงานในรอบปี จำแนกตามหมวดอาชีพ กลุ่มอายุ เพศ และเขตการปกครอง (ต่อ)

Table 14 Usually economically active population 15 years of age and over by occupation, age group, sex and area (Contd.)

หมวดอาชีพ เพศ และเขตการปกครอง	รวม Total	กลุ่มอายุ Age group												Major occupation group, sex and area
		15 - 19	20 - 24	25 - 29	30 - 34	35 - 39	40 - 44	45 - 49	50 - 54	55 - 59	60 - 64	65 - 69	70 ขึ้นไป and over	
นอกเขตเทศบาล	480,568	39,466	49,191	53,161	59,670	60,060	57,040	46,441	35,435	25,270	18,757	12,987	23,090	Non-municipal area
ไม่ทำงาน	139,439	29,791	21,885	8,818	6,817	5,545	5,327	5,712	7,128	7,865	11,328	9,137	20,086	Not work
ทำงาน	329,592	8,296	26,066	43,027	51,381	52,629	50,152	39,574	27,385	16,799	7,429	3,849	3,004	Work
ผู้จัดการ ข้าราชการระดับอาวุโส และผู้บัญญัติกฎหมาย	11,391	110	353	878	1,630	2,075	2,138	1,722	1,289	666	334	105	92	Managers
ผู้ประกอบการวิชาชีพด้านต่าง ๆ	13,767	63	616	1,869	2,683	2,868	2,160	1,585	1,086	560	199	51	26	Professionals
เจ้าหน้าที่เทคนิค และผู้ประกอบการวิชาชีพ ที่เกี่ยวข้องกับด้านต่าง ๆ	10,834	158	779	1,677	1,938	2,539	1,619	1,122	612	275	68	26	19	Technicians and associate professionals
เสมียน	13,818	156	1,051	2,280	2,825	2,860	1,890	1,473	728	365	57	123	11	Clerical support workers
พนักงานบริการ และผู้จำหน่ายสินค้า	67,953	1,451	4,242	5,955	8,480	10,873	11,643	9,185	7,208	4,560	2,183	1,176	995	Service and sales workers
ผู้ปฏิบัติงานที่มีฝีมือด้านการเกษตร ป่าไม้ และการประมง	39,005	784	1,295	2,358	3,458	4,380	5,575	6,011	5,279	4,282	2,704	1,548	1,330	Skilled agricultural, forestry and fishery workers
ช่างฝีมือ และผู้ปฏิบัติงานที่เกี่ยวข้อง	26,029	1,151	2,763	3,761	4,146	4,071	3,975	2,762	1,724	1,244	286	94	50	Craft and related trades workers
ผู้ควบคุมเครื่องจักรโรงงานและเครื่องจักร และผู้ปฏิบัติงานด้านการประกอบ	58,853	2,231	6,529	9,263	10,673	10,827	8,238	5,799	2,775	1,758	533	153	75	Plant and machine operators and assemblers
ผู้ประกอบการอาชีพงานพื้นฐาน	51,344	2,187	5,094	7,551	6,846	6,704	7,569	6,198	4,499	2,692	1,045	567	392	Elementary occupations
ทหาร	1,613	6	111	134	143	184	348	251	258	139	20	5	14	Armed forces occupations
ทำงานแต่ไม่ทราบอาชีพ	34,985	-	3,234	7,301	8,558	5,249	4,996	3,465	1,926	257	-	-	-	Work but unknown occupation
ไม่ทราบ	11,536	1,379	1,241	1,315	1,472	1,886	1,561	1,155	922	607	-	-	-	Unknown

ตารางที่ 14 ประชากรอายุ 15 ปีขึ้นไปทำงานในรอบปี จำแนกตามหมวดอาชีพ กลุ่มอายุ เพศ และเขตการปกครอง (ต่อ)

Table 14 Usually economically active population 15 years of age and over by occupation, age group, sex and area (Contd.)

หมวดอาชีพ เพศ และเขตการปกครอง	รวม Total	กลุ่มอายุ Age group												Major occupation group, sex and area
		15 - 19	20 - 24	25 - 29	30 - 34	35 - 39	40 - 44	45 - 49	50 - 54	55 - 59	60 - 64	65 - 69	70 ขึ้นไป and over	
ชาย	238,267	19,621	25,577	27,837	29,588	29,072	28,721	23,365	17,557	11,849	8,947	6,019	10,113	Male
ไม่ทำงาน	59,276	14,312	11,683	4,731	2,467	1,606	1,430	1,505	2,150	2,430	4,705	3,889	8,368	Not work
ทำงาน	173,815	4,900	13,398	22,551	26,506	26,518	26,499	21,270	14,933	9,124	4,242	2,130	1,746	Work
ผู้จัดการ ข้าราชการระดับอาวุโส และผู้บัญญัติกฎหมาย	7,249	70	185	419	928	1,242	1,375	1,164	1,004	471	257	73	63	Managers
ผู้ประกอบการวิชาชีพด้านต่าง ๆ	6,149	27	202	711	1,073	1,278	1,133	754	465	282	161	40	22	Professionals
เจ้าหน้าที่เทคนิค และผู้ประกอบการวิชาชีพ ที่เกี่ยวข้องกับด้านต่าง ๆ	4,986	128	288	643	687	1,252	756	657	335	175	42	16	7	Technicians and associate professionals
เสมียน	5,627	67	322	803	1,040	1,077	921	689	385	190	42	81	9	Clerical support workers
พนักงานบริการ และผู้จำหน่ายสินค้า	30,012	732	1,952	2,691	3,696	4,580	4,932	3,914	3,277	2,083	1,046	538	570	Service and sales workers
ผู้ปฏิบัติงานที่มีฝีมือด้านการเกษตร ป่าไม้ และการประมง	21,727	559	771	1,382	2,142	2,338	3,025	3,267	2,794	2,282	1,502	867	799	Skilled agricultural, forestry and fishery workers
ช่างฝีมือ และผู้ปฏิบัติงานที่เกี่ยวข้อง	17,368	802	1,888	2,695	2,771	2,628	2,563	1,788	1,196	747	196	69	24	Craft and related trades workers
ผู้ควบคุมเครื่องจักรโรงงานและเครื่องจักร และผู้ปฏิบัติงานด้านการประกอบ	35,044	1,198	3,606	5,098	6,126	6,298	4,993	3,888	1,966	1,254	434	128	56	Plant and machine operators and assemblers
ผู้ประกอบการอาชีพงานพื้นฐาน	27,198	1,311	2,832	4,478	3,850	3,235	3,857	3,024	2,197	1,377	542	314	182	Elementary occupations
ทหาร	1,361	6	102	114	94	159	299	211	221	121	18	4	13	Armed forces occupations
ทำงานแต่ไม่ทราบอาชีพ	17,094	-	1,252	3,516	4,098	2,432	2,645	1,914	1,093	143	-	-	-	Work but unknown occupation
ไม่ทราบ	5,176	409	496	555	615	948	793	590	475	295	-	-	-	Unknown

ตารางที่ 14 ประชากรอายุ 15 ปีขึ้นไปทำงานในรอบปี จำแนกตามหมวดอาชีพ กลุ่มอายุ เพศ และเขตการปกครอง (ต่อ)

Table 14 Usually economically active population 15 years of age and over by occupation, age group, sex and area (Contd.)

หมวดอาชีพ เพศ และเขตการปกครอง	รวม Total	กลุ่มอายุ Age group												Major occupation group, sex and area
		15 - 19	20 - 24	25 - 29	30 - 34	35 - 39	40 - 44	45 - 49	50 - 54	55 - 59	60 - 64	65 - 69	70 ขึ้นไป and over	
หญิง	242,301	19,845	23,614	25,323	30,082	30,988	28,318	23,077	17,878	13,422	9,809	6,968	12,977	Female
ไม่ทำงาน	80,163	15,479	10,202	4,087	4,349	3,939	3,897	4,207	4,979	5,435	6,622	5,248	11,719	Not work
ทำงาน	155,777	3,397	12,668	20,476	24,876	26,111	23,653	18,305	12,452	7,676	3,187	1,720	1,258	Work
ผู้จัดการ ข้าราชการระดับอาวุโส และผู้บัญญัติกฎหมาย	4,142	40	168	459	703	832	763	559	285	195	77	33	29	Managers
ผู้ประกอบการวิชาชีพด้านต่าง ๆ	7,618	36	415	1,157	1,610	1,590	1,027	831	621	278	38	11	3	Professionals
เจ้าหน้าที่เทคนิค และผู้ประกอบการวิชาชีพ ที่เกี่ยวข้องกับด้านต่าง ๆ	5,849	30	492	1,034	1,252	1,287	863	465	278	100	26	10	12	Technicians and associate professionals
เสมียน	8,191	88	729	1,477	1,785	1,783	969	784	343	175	14	42	2	Clerical support workers
พนักงานบริการ และผู้จำหน่ายสินค้า	37,941	719	2,291	3,264	4,784	6,293	6,711	5,271	3,931	2,478	1,137	638	424	Service and sales workers
ผู้ปฏิบัติงานที่มีฝีมือด้านการเกษตร ป่าไม้ และการประมง	17,278	225	523	976	1,316	2,042	2,551	2,745	2,485	2,000	1,201	682	531	Skilled agricultural, forestry and fishery workers
ช่างฝีมือ และผู้ปฏิบัติงานที่เกี่ยวข้อง	8,661	349	875	1,065	1,375	1,443	1,412	973	528	497	91	25	27	Craft and related trades workers
ผู้ควบคุมเครื่องจักรโรงงานและเครื่องจักร และผู้ปฏิบัติงานด้านการประกอบ	23,809	1,033	2,924	4,165	4,546	4,529	3,245	1,912	809	504	99	25	19	Plant and machine operators and assemblers
ผู้ประกอบการอาชีพงานพื้นฐาน	24,146	876	2,262	3,073	2,996	3,469	3,711	3,174	2,302	1,315	503	253	210	Elementary occupations
ทหาร	252	-	9	21	49	25	49	40	37	19	1	1	2	Armed forces occupations
ทำงานแต่ไม่ทราบอาชีพ	17,891	-	1,981	3,786	4,459	2,816	2,351	1,551	833	114	-	-	-	Work but unknown occupation
ไม่ทราบ	6,360	970	744	760	857	938	768	565	447	311	-	-	-	Unknown

ตารางที่ 15 ประชากรอายุ 15 ปีขึ้นไปทำงานในรอบปี จำแนกตามหมวดอุตสาหกรรม กลุ่มอายุ เพศ และเขตการปกครอง

Table 15 Usually economically active population 15 years of age and over by industry, age group, sex and area

หมวดอุตสาหกรรม เพศ และเขตการปกครอง	รวม Total	กลุ่มอายุ Age group												Major industry group, sex and area
		15 - 19	20 - 24	25 - 29	30 - 34	35 - 39	40 - 44	45 - 49	50 - 54	55 - 59	60 - 64	65 - 69	70 ขึ้นไป and over	
ยอดรวม	757,387	18,905	71,380	119,870	121,749	116,056	106,780	83,662	57,444	34,170	14,471	7,195	5,705	Total
เกษตรกรรม การป่าไม้ และการประมง	53,276	1,290	2,761	3,498	4,634	5,942	7,653	8,033	6,947	5,320	3,459	1,989	1,751	Agriculture, forestry and fishing
การทำเหมืองแร่ และเหมืองหิน	228	7	17	32	28	44	44	24	23	6	3	-	2	Mining and quarrying
การผลิต	262,207	6,956	32,445	58,761	52,806	40,194	31,903	21,858	10,678	4,821	1,144	373	268	Manufacturing
การไฟฟ้า ก๊าซ ไอน้ำ และระบบปรับอากาศ	2,969	18	147	425	431	509	515	355	333	161	72	3	-	Electricity, gas, steam and air conditioning supply
การจัดหาน้ำ การจัดการ และการบำบัดน้ำเสีย ของเสีย และสิ่งปฏิกูล	1,382	7	71	200	152	238	207	170	185	115	27	4	6	Water supply; sewerage, waste management and remediation activities
การก่อสร้าง	29,138	1,148	2,733	4,047	4,540	4,734	4,516	3,310	2,269	1,147	451	167	74	Construction
การขายส่งและการขายปลีก การซ่อมยานยนต์และจักรยานยนต์	128,535	3,731	11,851	17,304	18,449	18,866	19,328	14,156	10,815	6,787	3,430	1,805	2,013	Wholesale and retail trade; repair of motor vehicles motorcycles
การขนส่ง และสถานที่เก็บสินค้า	34,572	424	1,786	3,651	4,652	5,775	6,040	5,041	3,395	2,728	747	251	85	Transportation and storage
ที่พักแรมและบริการด้านอาหาร	67,537	1,569	4,339	7,110	9,322	11,469	10,758	8,854	6,643	4,095	1,827	960	591	Accommodation and food service activities
ข้อมูลข่าวสารและการสื่อสาร	2,889	13	170	496	561	546	494	292	175	107	25	7	5	Information and communication
กิจกรรมทางการเงินและการประกันภัย	8,731	210	874	1,587	1,494	1,817	1,250	865	409	167	34	15	9	Financial and insurance activities
กิจกรรมอสังหาริมทรัพย์	3,275	128	113	414	341	490	403	512	381	187	177	63	66	Real estate activities
กิจกรรมทางวิชาชีพ วิทยาศาสตร์ และเทคนิค	5,742	48	398	927	1,009	1,308	834	599	343	171	60	25	20	Professional, scientific and technical activities
กิจกรรมการบริหาร และการบริการสนับสนุน	9,593	200	520	769	1,195	1,627	1,675	1,186	1,096	648	259	374	45	Administrative and support service activities
การบริหารราชการ การป้องกันประเทศ และการประกันสังคมภาคบังคับ	35,868	495	3,617	4,553	4,872	5,023	5,306	4,978	4,160	2,238	409	127	90	Public administration and defence; compulsory social security
การศึกษา	22,964	32	918	2,954	3,932	4,046	3,375	3,256	2,618	1,314	354	116	50	Education
กิจกรรมด้านสุขภาพและงานสังคมสงเคราะห์	12,304	110	1,154	2,101	2,497	2,055	1,666	1,374	778	405	106	46	11	Human health and social work activities
ศิลปะ ความบันเทิง และนันทนาการ	7,320	172	863	1,200	1,121	1,102	1,053	722	582	298	137	45	25	Arts, entertainment and recreation
กิจกรรมบริการด้านอื่น ๆ	28,541	1,453	3,239	3,666	4,325	4,917	3,970	3,215	1,838	954	569	269	126	Other service activities
กิจกรรมการจ้างงานในครัวเรือนส่วนบุคคล กิจกรรมการผลิตสินค้าและบริการ ที่ทำขึ้นเองเพื่อใช้ในครัวเรือน ซึ่งไม่สามารถ จำแนกกิจกรรมได้อย่างชัดเจน	39,466	894	3,351	6,094	5,261	5,115	5,577	4,747	3,746	2,475	1,180	556	471	Activities of households as employers; undifferentiated goods and services-producing activities of households for own use
กิจกรรมขององค์การระหว่างประเทศ และภาคีสมาชิก	-	-	-	-	-	-	-	-	-	-	-	-	-	Activities of extraterritorial organizations and bodies
ไม่ทราบ	848	-	12	80	129	240	211	118	31	26	-	-	-	Unknown

ตารางที่ 15 ประชากรอายุ 15 ปีขึ้นไปทำงานในรอบปี จำแนกตามหมวดอุตสาหกรรม กลุ่มอายุ เพศ และเขตการปกครอง (ต่อ)

Table 15 Usually economically active population 15 years of age and over by industry, age group, sex and area (Contd.)

หมวดอุตสาหกรรม เพศ และเขตการปกครอง	รวม Total	กลุ่มอายุ Age group												Major industry group, sex and area
		15 - 19	20 - 24	25 - 29	30 - 34	35 - 39	40 - 44	45 - 49	50 - 54	55 - 59	60 - 64	65 - 69	70 ขึ้นไป and over	
ชาย	388,917	10,599	34,558	58,377	60,839	58,611	55,531	44,652	31,349	18,789	8,179	4,100	3,333	Male
เกษตรกรรม การป่าไม้ และการประมง	29,831	894	1,654	2,094	2,839	3,168	4,229	4,338	3,666	2,843	1,920	1,126	1,060	Agriculture, forestry and fishing
การทำเหมืองแร่ และเหมืองหิน	138	7	9	13	17	27	24	17	16	3	3	-	2	Mining and quarrying
การผลิต	126,350	3,410	14,047	26,957	25,381	19,709	15,829	11,553	5,875	2,541	653	232	162	Manufacturing
การไฟฟ้า ก๊าซ ไอน้ำ และระบบปรับอากาศ	2,189	14	114	268	308	379	397	265	246	125	70	3	-	Electricity, gas, steam and air conditioning supply
การจัดหาน้ำ การจัดการ และการบำบัดน้ำเสีย ของเสีย และสิ่งปฏิกูล	892	6	37	120	94	155	129	106	127	95	17	3	3	Water supply; sewerage, waste management and remediation activities
การก่อสร้าง	21,115	795	1,738	2,873	3,155	3,410	3,325	2,524	1,769	933	394	140	61	Construction
การขายส่งและการขายปลีก การซ่อมยานยนต์และจักรยานยนต์	62,122	2,127	5,702	8,455	9,022	9,007	9,465	6,550	4,946	3,156	1,631	910	1,152	Wholesale and retail trade; repair of motor vehicles motorcycles
การขนส่ง และสถานที่เก็บสินค้า	28,149	353	1,246	2,702	3,621	4,600	5,006	4,347	2,980	2,297	690	235	72	Transportation and storage
ที่พักแรมและบริการด้านอาหาร	28,045	789	1,741	2,926	4,170	4,554	4,306	3,571	2,791	1,683	783	445	286	Accommodation and food service activities
ข้อมูลข่าวสารและการสื่อสาร	1,553	8	91	230	298	301	255	156	115	71	19	7	3	Information and communication
กิจกรรมทางการเงินและการประกันภัย	3,758	191	280	530	520	830	572	468	234	100	20	6	6	Financial and insurance activities
กิจกรรมอสังหาริมทรัพย์	1,381	44	60	146	146	190	165	183	194	84	98	32	40	Real estate activities
กิจกรรมทางวิชาชีพ วิทยาศาสตร์ และเทคนิค	2,247	23	117	312	364	352	357	333	209	103	40	21	18	Professional, scientific and technical activities
กิจกรรมการบริหาร และการบริการสนับสนุน	5,090	89	245	380	550	1,062	781	603	571	386	177	224	22	Administrative and support service activities
การบริหารราชการ การป้องกันประเทศ และการประกันสังคมภาคบังคับ	23,406	468	2,970	2,750	2,565	3,004	3,441	3,257	2,838	1,622	316	107	68	Public administration and defence; compulsory social security
การศึกษา	9,669	11	252	1,045	1,465	1,905	1,491	1,423	1,138	573	242	87	36	Education
กิจกรรมด้านสุขภาพและงานสังคมสงเคราะห์	3,260	45	161	506	679	490	432	487	258	137	48	14	3	Human health and social work activities
ศิลปะ ความบันเทิง และนันทนาการ	3,589	66	480	561	489	513	514	323	328	166	102	31	15	Arts, entertainment and recreation
กิจกรรมบริการด้านอื่น ๆ	14,927	815	1,655	2,310	2,388	2,258	1,878	1,559	984	505	332	151	92	Other service activities
กิจกรรมการจ้างงานในครัวเรือนส่วนบุคคล กิจกรรมการผลิตสินค้าและบริการ ที่ทำขึ้นเองเพื่อใช้ในครัวเรือน ซึ่งไม่สามารถ จำแนกกิจกรรมได้อย่างชัดเจน	20,778	445	1,952	3,157	2,685	2,592	2,842	2,522	2,046	1,352	625	327	233	Activities of households as employers; undifferentiated goods and services-producing activities of households for own use
กิจกรรมขององค์การระหว่างประเทศ และภาคีสมาชิก	-	-	-	-	-	-	-	-	-	-	-	-	-	Activities of extraterritorial organizations and bodies
ไม่ทราบ	428	-	5	41	84	108	92	70	17	12	-	-	-	Unknown

ตารางที่ 15 ประชากรอายุ 15 ปีขึ้นไปทำงานในรอบปี จำแนกตามหมวดอุตสาหกรรม กลุ่มอายุ เพศ และเขตการปกครอง (ต่อ)

Table 15 Usually economically active population 15 years of age and over by industry, age group, sex and area (Contd.)

หมวดอุตสาหกรรม เพศ และเขตการปกครอง	รวม Total	กลุ่มอายุ Age group												Major industry group, sex and area
		15 - 19	20 - 24	25 - 29	30 - 34	35 - 39	40 - 44	45 - 49	50 - 54	55 - 59	60 - 64	65 - 69	70 ขึ้นไป and over	
หญิง	368,471	8,306	36,822	61,493	60,910	57,445	51,250	39,010	26,095	15,381	6,292	3,095	2,372	Female
เกษตรกรรม การป่าไม้ และการประมง	23,445	396	1,106	1,404	1,795	2,774	3,424	3,695	3,281	2,477	1,539	864	691	Agriculture, forestry and fishing
การทำเหมืองแร่ และเหมืองหิน	90	-	7	18	11	17	20	7	7	3	-	-	-	Mining and quarrying
การผลิต	135,858	3,546	18,398	31,805	27,425	20,485	16,074	10,305	4,803	2,280	491	141	106	Manufacturing
การไฟฟ้า ก๊าซ ไอน้ำ และระบบปรับอากาศ	781	4	33	157	123	129	118	91	87	37	3	-	-	Electricity, gas, steam and air conditioning supply
การจัดหาน้ำ การจัดการ และการบำบัดน้ำเสีย ของเสีย และสิ่งปฏิกูล	490	1	35	80	58	83	78	64	58	19	10	2	3	Water supply; sewerage, waste management and remediation activities
การก่อสร้าง	8,023	353	995	1,174	1,385	1,325	1,192	786	501	215	57	27	13	Construction
การขายส่งและการขายปลีก การซ่อมยานยนต์และจักรยานยนต์	66,413	1,604	6,149	8,849	9,428	9,859	9,863	7,606	5,869	3,631	1,800	894	862	Wholesale and retail trade; repair of motor vehicles motorcycles
การขนส่ง และสถานที่เก็บสินค้า	6,423	71	539	948	1,031	1,174	1,034	694	414	430	57	17	13	Transportation and storage
ที่พักแรมและบริการด้านอาหาร	39,491	780	2,598	4,185	5,152	6,915	6,451	5,283	3,852	2,412	1,044	515	305	Accommodation and food service activities
ข้อมูลข่าวสารและการสื่อสาร	1,336	5	79	266	263	245	239	136	60	36	6	-	2	Information and communication
กิจกรรมทางการเงินและการประกันภัย	4,973	18	594	1,058	973	987	678	397	175	66	14	9	3	Financial and insurance activities
กิจกรรมอสังหาริมทรัพย์	1,894	84	53	268	195	300	238	330	187	102	79	31	26	Real estate activities
กิจกรรมทางวิชาชีพ วิทยาศาสตร์ และเทคนิค	3,495	25	281	615	645	956	478	266	134	68	20	5	2	Professional, scientific and technical activities
กิจกรรมการบริหาร และการบริการสนับสนุน	4,503	110	275	389	645	566	894	583	525	263	82	150	22	Administrative and support service activities
การบริหารราชการ การป้องกันประเทศ และการประกันสังคมภาคบังคับ	12,462	27	647	1,803	2,307	2,019	1,865	1,720	1,323	616	93	20	23	Public administration and defence; compulsory social security
การศึกษา	13,295	21	666	1,909	2,467	2,141	1,884	1,833	1,479	740	112	29	13	Education
กิจกรรมด้านสุขภาพและงานสังคมสงเคราะห์	9,044	65	993	1,595	1,818	1,565	1,234	887	519	268	59	32	8	Human health and social work activities
ศิลปะ ความบันเทิง และนันทนาการ	3,732	106	384	638	632	590	539	399	254	132	35	14	10	Arts, entertainment and recreation
กิจกรรมบริการด้านอื่น ๆ	13,615	639	1,584	1,356	1,937	2,660	2,093	1,656	854	449	236	118	34	Other service activities
กิจกรรมการจ้างงานในครัวเรือนส่วนบุคคล กิจกรรมการผลิตสินค้าและบริการ ที่ทำขึ้นเองเพื่อใช้ในครัวเรือน ซึ่งไม่สามารถ จำแนกกิจกรรมได้อย่างชัดเจน	18,688	450	1,399	2,936	2,576	2,523	2,735	2,225	1,700	1,123	555	229	237	Activities of households as employers; undifferentiated goods- and services-producing activities of households for own use
กิจกรรมขององค์การระหว่างประเทศ และภาคีสมาชิก	-	-	-	-	-	-	-	-	-	-	-	-	-	Activities of extraterritorial organizations and bodies
ไม่ทราบ	420	-	8	39	45	133	119	48	14	13	-	-	-	Unknown

ตารางที่ 15 ประชากรอายุ 15 ปีขึ้นไปทำงานในรอบปี จำแนกตามหมวดอุตสาหกรรม กลุ่มอายุ เพศ และเขตการปกครอง (ต่อ)

Table 15 Usually economically active population 15 years of age and over by industry, age group, sex and area (Contd.)

หมวดอุตสาหกรรม เพศ และเขตการปกครอง	รวม Total	กลุ่มอายุ Age group												Major industry group, sex and area
		15 - 19	20 - 24	25 - 29	30 - 34	35 - 39	40 - 44	45 - 49	50 - 54	55 - 59	60 - 64	65 - 69	70 ขึ้นไป and over	
ในเขตเทศบาล	427,795	10,609	45,314	76,843	70,368	63,426	56,629	44,088	30,059	17,371	7,042	3,345	2,702	Municipal area
เกษตรกรรม การป่าไม้ และการประมง	8,294	213	714	546	564	857	1,252	1,240	1,040	670	553	295	351	Agriculture, forestry and fishing
การทำเหมืองแร่ และเหมืองหิน	134	1	12	18	23	21	28	13	12	3	2	-	2	Mining and quarrying
การผลิต	156,481	3,839	20,418	38,752	31,805	22,539	17,485	11,966	5,880	2,746	642	237	172	Manufacturing
การไฟฟ้า ก๊าซ ไอน้ำ และระบบปรับอากาศ	1,798	9	102	293	245	285	293	226	227	105	12	-	-	Electricity, gas, steam and air conditioning supply
การจัดหาน้ำ การจัดการ และการบำบัดน้ำเสีย ของเสีย และสิ่งปฏิกูล	589	3	31	76	68	98	82	67	78	66	13	3	4	Water supply; sewerage, waste management and remediation activities
การก่อสร้าง	14,116	644	1,462	2,079	2,077	2,273	2,085	1,503	1,056	581	231	80	46	Construction
การขายส่งและการขายปลีก การซ่อมยานยนต์และจักรยานยนต์	80,495	2,311	8,239	12,538	11,731	11,179	11,376	8,328	6,406	3,963	2,094	1,110	1,221	Wholesale and retail trade; repair of motor vehicles motorcycles
การขนส่ง และสถานที่เก็บสินค้า	20,730	228	1,089	2,167	2,834	3,469	3,561	3,012	2,102	1,604	466	146	50	Transportation and storage
ที่พักแรมและบริการด้านอาหาร	39,606	923	2,891	4,808	5,274	6,461	5,959	4,975	3,863	2,429	1,121	547	355	Accommodation and food service activities
ข้อมูลข่าวสารและการสื่อสาร	1,864	6	117	341	322	328	339	194	121	71	16	6	3	Information and communication
กิจกรรมทางการเงินและการประกันภัย	5,230	93	469	991	895	1,027	766	583	255	113	22	12	4	Financial and insurance activities
กิจกรรมอสังหาริมทรัพย์	2,246	62	90	230	230	372	317	299	251	144	143	51	55	Real estate activities
กิจกรรมทางวิชาชีพ วิทยาศาสตร์ และเทคนิค	3,570	26	272	600	581	734	502	407	251	122	44	17	14	Professional, scientific and technical activities
กิจกรรมการบริหาร และการบริการสนับสนุน	5,585	93	314	506	710	929	908	710	650	364	162	209	30	Administrative and support service activities
การบริหารราชการ การป้องกันประเทศ และการประกันสังคมภาคบังคับ	21,729	439	3,044	3,119	2,827	2,644	2,835	2,742	2,356	1,355	253	73	41	Public administration and defence; compulsory social security
การศึกษา	15,259	18	629	2,032	2,652	2,702	2,173	2,213	1,674	834	219	77	36	Education
กิจกรรมด้านสุขภาพและงานสังคมสงเคราะห์	8,229	66	905	1,592	1,702	1,238	1,002	860	506	265	58	29	4	Human health and social work activities
ศิลปะ ความบันเทิง และนันทนาการ	3,994	74	463	682	627	585	557	396	316	167	85	30	12	Arts, entertainment and recreation
กิจกรรมบริการด้านอื่น ๆ	16,205	977	2,059	1,792	2,271	2,851	2,129	1,873	1,081	590	321	170	92	Other service activities
กิจกรรมการจ้างงานในครัวเรือนส่วนบุคคล กิจกรรมการผลิตสินค้าและบริการ ที่ทำขึ้นเองเพื่อใช้ในครัวเรือน ซึ่งไม่สามารถ จำแนกกิจกรรมได้อย่างชัดเจน	21,312	582	1,989	3,654	2,883	2,769	2,903	2,404	1,922	1,157	585	253	211	Activities of households as employers; undifferentiated goods and services-producing activities of households for own use
กิจกรรมขององค์การระหว่างประเทศ และภาคีสมาชิก	-	-	-	-	-	-	-	-	-	-	-	-	-	Activities of extraterritorial organizations and bodies
ไม่ทราบ	331	-	3	27	49	66	75	77	11	23	-	-	-	Unknown

ตารางที่ 15 ประชากรอายุ 15 ปีขึ้นไปทำงานในรอบปี จำแนกตามหมวดอุตสาหกรรม กลุ่มอายุ เพศ และเขตการปกครอง (ต่อ)

Table 15 Usually economically active population 15 years of age and over by industry, age group, sex and area (Contd.)

หมวดอุตสาหกรรม เพศ และเขตการปกครอง	รวม Total	กลุ่มอายุ Age group												Major industry group, sex and area
		15 - 19	20 - 24	25 - 29	30 - 34	35 - 39	40 - 44	45 - 49	50 - 54	55 - 59	60 - 64	65 - 69	70 ขึ้นไป and over	
ชาย	215,102	5,699	21,160	35,826	34,333	32,093	29,032	23,383	16,416	9,665	3,937	1,970	1,588	Male
เกษตรกรรม การป่าไม้ และการประมง	4,745	154	480	321	326	505	695	629	552	365	312	187	218	Agriculture, forestry and fishing
การทำเหมืองแร่ และเหมืองหิน	78	1	6	8	14	10	15	10	8	3	2	-	2	Mining and quarrying
การผลิต	72,719	1,778	8,036	16,822	14,877	10,973	8,521	6,288	3,311	1,497	354	146	117	Manufacturing
การไฟฟ้า ก๊าซ ไอน้ำ และระบบปรับอากาศ	1,296	8	82	178	176	199	235	163	160	84	11	-	-	Electricity, gas, steam and air conditioning supply
การจัดหาน้ำ การจัดการ และการบำบัดน้ำเสีย ของเสีย และสิ่งปฏิกูล	361	3	11	41	42	63	50	39	46	54	7	2	3	Water supply; sewerage, waste management and remediation activities
การก่อสร้าง	10,271	457	1,028	1,448	1,419	1,663	1,510	1,157	822	465	194	66	43	Construction
การขายส่งและการขายปลีก การซ่อมยานยนต์และจักรยานยนต์	38,936	1,272	3,763	6,060	5,765	5,432	5,658	3,880	2,982	1,847	965	600	713	Wholesale and retail trade; repair of motor vehicles motorcycles
การขนส่ง และสถานที่เก็บสินค้า	16,724	190	702	1,653	2,176	2,767	2,898	2,552	1,822	1,358	430	134	42	Transportation and storage
ที่พักแรมและบริการด้านอาหาร	16,460	444	1,131	1,984	2,386	2,607	2,440	1,980	1,590	995	494	263	146	Accommodation and food service activities
ข้อมูลข่าวสารและการสื่อสาร	985	4	66	158	173	171	166	101	82	43	12	6	3	Information and communication
กิจกรรมทางการเงินและการประกันภัย	2,222	83	164	305	318	455	348	317	144	68	13	6	1	Financial and insurance activities
กิจกรรมอสังหาริมทรัพย์	991	34	47	102	91	149	127	143	100	62	80	26	29	Real estate activities
กิจกรรมทางวิชาชีพ วิทยาศาสตร์ และเทคนิค	1,471	14	83	216	231	208	211	227	154	73	28	14	12	Professional, scientific and technical activities
กิจกรรมการบริหาร และการบริการสนับสนุน	2,972	58	167	242	313	586	429	377	345	219	100	118	17	Administrative and support service activities
การบริหารราชการ การป้องกันประเทศ และการประกันสังคมภาคบังคับ	14,777	429	2,662	2,059	1,564	1,611	1,812	1,774	1,591	994	192	62	25	Public administration and defence; compulsory social security
การศึกษา	6,518	7	190	732	1,016	1,292	916	1,018	771	348	146	59	23	Education
กิจกรรมด้านสุขภาพและงานสังคมสงเคราะห์	2,178	23	99	373	484	331	279	295	160	93	30	9	3	Human health and social work activities
ศิลปะ ความบันเทิง และนันทนาการ	1,982	29	244	326	282	270	284	181	165	108	65	22	6	Arts, entertainment and recreation
กิจกรรมบริการด้านอื่น ๆ	8,355	491	1,116	996	1,234	1,389	960	911	569	319	198	99	74	Other service activities
กิจกรรมการจ้างงานในครัวเรือนส่วนบุคคล กิจกรรมการผลิตสินค้าและบริการ ที่ทำขึ้นเองเพื่อใช้ในครัวเรือน ซึ่งไม่สามารถ จำแนกกิจกรรมได้อย่างชัดเจน	10,901	221	1,079	1,787	1,426	1,384	1,444	1,296	1,034	660	303	153	113	Activities of households as employers; undifferentiated goods and services-producing activities of households for own use
กิจกรรมขององค์การระหว่างประเทศ และภาคีสมาชิก	-	-	-	-	-	-	-	-	-	-	-	-	-	Activities of extraterritorial organizations and bodies
ไม่ทราบ	160	-	2	15	20	27	34	43	9	11	-	-	-	Unknown

ตารางที่ 15 ประชากรอายุ 15 ปีขึ้นไปทำงานในรอบปี จำแนกตามหมวดอุตสาหกรรม กลุ่มอายุ เพศ และเขตการปกครอง (ต่อ)

Table 15 Usually economically active population 15 years of age and over by industry, age group, sex and area (Contd.)

หมวดอุตสาหกรรม เพศ และเขตการปกครอง	รวม Total	กลุ่มอายุ Age group												Major industry group, sex and area
		15 - 19	20 - 24	25 - 29	30 - 34	35 - 39	40 - 44	45 - 49	50 - 54	55 - 59	60 - 64	65 - 69	70 ขึ้นไป and over	
หญิง	212,693	4,910	24,154	41,017	36,035	31,334	27,597	20,705	13,642	7,706	3,105	1,375	1,114	Female
เกษตรกรรม การป่าไม้ และการประมง	3,549	59	233	225	238	352	557	611	488	305	240	108	133	Agriculture, forestry and fishing
การทำเหมืองแร่ และเหมืองหิน	56	-	6	10	9	11	13	3	4	-	-	-	-	Mining and quarrying
การผลิต	83,762	2,061	12,382	21,929	16,929	11,567	8,964	5,678	2,569	1,250	288	91	55	Manufacturing
การไฟฟ้า ก๊าซ ไอน้ำ และระบบปรับอากาศ	502	1	21	115	69	86	58	63	67	21	1	-	-	Electricity, gas, steam and air conditioning supply
การจัดหาน้ำ การจัดการ และการบำบัดน้ำเสีย ของเสีย และสิ่งปฏิกูล	228	-	20	35	26	34	33	28	32	12	6	2	1	Water supply; sewerage, waste management and remediation activities
การก่อสร้าง	3,845	187	434	631	657	610	575	346	234	116	36	14	3	Construction
การขายส่งและการขายปลีก การซ่อมยานยนต์และจักรยานยนต์	41,559	1,039	4,476	6,478	5,966	5,747	5,718	4,448	3,424	2,116	1,129	510	508	Wholesale and retail trade; repair of motor vehicles motorcycles
การขนส่ง และสถานที่เก็บสินค้า	4,005	39	387	514	658	702	663	460	280	246	36	12	8	Transportation and storage
ที่พักแรมและบริการด้านอาหาร	23,145	479	1,760	2,824	2,888	3,854	3,519	2,994	2,272	1,434	628	284	209	Accommodation and food service activities
ข้อมูลข่าวสารและการสื่อสาร	879	3	51	183	150	156	173	93	39	27	4	-	-	Information and communication
กิจกรรมทางการเงินและการประกันภัย	3,008	10	305	686	577	572	418	266	112	45	9	6	3	Financial and insurance activities
กิจกรรมอสังหาริมทรัพย์	1,255	28	43	128	140	224	190	156	151	82	63	25	26	Real estate activities
กิจกรรมทางวิชาชีพ วิทยาศาสตร์ และเทคนิค	2,099	12	189	384	350	526	291	180	97	49	16	3	2	Professional, scientific and technical activities
กิจกรรมการบริหาร และการบริการสนับสนุน	2,613	34	147	264	397	343	479	333	305	145	62	91	14	Administrative and support service activities
การบริหารราชการ การป้องกันประเทศ และการประกันสังคมภาคบังคับ	6,952	10	382	1,060	1,263	1,033	1,022	968	765	361	61	11	16	Public administration and defence; compulsory social security
การศึกษา	8,740	11	439	1,300	1,636	1,411	1,257	1,195	903	485	72	18	13	Education
กิจกรรมด้านสุขภาพและงานสังคมสงเคราะห์	6,050	44	806	1,219	1,218	907	723	565	346	171	28	21	1	Human health and social work activities
ศิลปะ ความบันเทิง และนันทนาการ	2,012	45	220	356	344	315	272	215	151	59	20	8	6	Arts, entertainment and recreation
กิจกรรมบริการด้านอื่น ๆ	7,850	485	943	796	1,037	1,462	1,170	961	512	271	123	71	18	Other service activities
กิจกรรมการจ้างงานในครัวเรือนส่วนบุคคล กิจกรรมการผลิตสินค้าและบริการ ที่ทำขึ้นเองเพื่อใช้ในครัวเรือน ซึ่งไม่สามารถ จำแนกกิจกรรมได้อย่างชัดเจน	10,411	361	910	1,867	1,457	1,385	1,458	1,108	889	497	281	100	98	Activities of households as employers; undifferentiated goods and services-producing activities of households for own use
กิจกรรมขององค์การระหว่างประเทศ และภาคีสมาชิก	-	-	-	-	-	-	-	-	-	-	-	-	-	Activities of extraterritorial organizations and bodies
ไม่ทราบ	171	-	2	12	29	39	42	34	2	12	-	-	-	Unknown

ตารางที่ 15 ประชากรอายุ 15 ปีขึ้นไปทำงานในรอบปี จำแนกตามหมวดอุตสาหกรรม กลุ่มอายุ เพศ และเขตการปกครอง (ต่อ)

Table 15 Usually economically active population 15 years of age and over by industry, age group, sex and area (Contd.)

หมวดอุตสาหกรรม เพศ และเขตการปกครอง	รวม Total	กลุ่มอายุ Age group												Major industry group, sex and area
		15 - 19	20 - 24	25 - 29	30 - 34	35 - 39	40 - 44	45 - 49	50 - 54	55 - 59	60 - 64	65 - 69	70 ขึ้นไป and over	
นอกเขตเทศบาล	329,592	8,296	26,066	43,027	51,381	52,629	50,152	39,574	27,385	16,799	7,429	3,849	3,004	Non-municipal area
เกษตรกรรม การป่าไม้ และการประมง	44,983	1,077	2,047	2,952	4,070	5,085	6,401	6,793	5,906	4,650	2,906	1,695	1,400	Agriculture, forestry and fishing
การทำเหมืองแร่ และเหมืองหิน	94	5	5	14	5	23	16	11	11	3	2	-	-	Mining and quarrying
การผลิต	105,726	3,117	12,027	20,010	21,001	17,654	14,418	9,893	4,798	2,075	502	136	96	Manufacturing
การไฟฟ้า ก๊าซ ไอน้ำ และระบบปรับอากาศ	1,171	9	45	132	186	224	221	129	105	57	60	3	-	Electricity, gas, steam and air conditioning supply
การจัดหาน้ำ การจัดการ และการบำบัดน้ำเสีย ของเสีย และสิ่งปฏิกูล	793	4	40	124	84	140	124	103	107	49	14	1	2	Water supply; sewerage, waste management and remediation activities
การก่อสร้าง	15,022	504	1,271	1,969	2,464	2,462	2,431	1,806	1,213	566	221	87	28	Construction
การขายส่งและการขายปลีก การซ่อมยานยนต์และจักรยานยนต์	48,040	1,420	3,613	4,766	6,718	7,687	7,952	5,828	4,410	2,824	1,337	694	792	Wholesale and retail trade; repair of motor vehicles motorcycles
การขนส่ง และสถานที่เก็บสินค้า	13,843	195	696	1,483	1,818	2,305	2,479	2,028	1,292	1,124	281	106	35	Transportation and storage
ที่พักแรมและบริการด้านอาหาร	27,931	646	1,448	2,303	4,048	5,008	4,798	3,879	2,781	1,666	705	413	236	Accommodation and food service activities
ข้อมูลข่าวสารและการสื่อสาร	1,025	7	53	154	238	218	155	98	54	37	9	2	2	Information and communication
กิจกรรมทางการเงินและการประกันภัย	3,501	117	404	596	599	790	484	282	154	54	12	3	5	Financial and insurance activities
กิจกรรมอสังหาริมทรัพย์	1,029	65	23	184	110	118	86	213	130	43	34	11	11	Real estate activities
กิจกรรมทางวิชาชีพ วิทยาศาสตร์ และเทคนิค	2,172	22	126	328	428	574	332	192	92	49	16	8	6	Professional, scientific and technical activities
กิจกรรมการบริหาร และการบริการสนับสนุน	4,008	107	206	263	485	698	768	476	446	285	96	165	15	Administrative and support service activities
การบริหารราชการ การป้องกันประเทศ และการประกันสังคมภาคบังคับ	14,139	55	574	1,434	2,045	2,379	2,471	2,235	1,804	883	156	54	49	Public administration and defence; compulsory social security
การศึกษา	7,705	15	289	922	1,280	1,344	1,202	1,042	944	480	136	39	13	Education
กิจกรรมด้านสุขภาพและงานสังคมสงเคราะห์	4,075	44	249	509	795	817	664	514	272	140	49	17	7	Human health and social work activities
ศิลปะ ความบันเทิง และนันทนาการ	3,327	98	400	517	494	517	497	326	266	131	52	15	13	Arts, entertainment and recreation
กิจกรรมบริการด้านอื่น ๆ	12,336	477	1,179	1,874	2,054	2,067	1,841	1,342	757	364	248	99	34	Other service activities
กิจกรรมการจ้างงานในครัวเรือนส่วนบุคคล กิจกรรมการผลิตสินค้าและบริการ ที่ทำขึ้นเองเพื่อใช้ในครัวเรือน ซึ่งไม่สามารถ จำแนกกิจกรรมได้อย่างชัดเจน	18,154	312	1,362	2,440	2,378	2,346	2,675	2,343	1,824	1,318	595	303	260	Activities of households as employers; undifferentiated goods and services-producing activities of households for own use
กิจกรรมขององค์การระหว่างประเทศ และภาคีสมาชิก	-	-	-	-	-	-	-	-	-	-	-	-	-	Activities of extraterritorial organizations and bodies
ไม่ทราบ	517	-	9	53	80	175	136	41	20	3	-	-	-	Unknown

ตารางที่ 15 ประชากรอายุ 15 ปีขึ้นไปที่ทำงานในรอบปี จำแนกตามหมวดอุตสาหกรรม กลุ่มอายุ เพศ และเขตการปกครอง (ต่อ)

Table 15 Usually economically active population 15 years of age and over by industry, age group, sex and area (Contd.)

หมวดอุตสาหกรรม เพศ และเขตการปกครอง	รวม Total	กลุ่มอายุ Age group												Major industry group, sex and area
		15 - 19	20 - 24	25 - 29	30 - 34	35 - 39	40 - 44	45 - 49	50 - 54	55 - 59	60 - 64	65 - 69	70 ขึ้นไป and over	
ชาย	173,815	4,900	13,398	22,551	26,506	26,518	26,499	21,270	14,933	9,124	4,242	2,130	1,746	Male
เกษตรกรรม การป่าไม้ และการประมง	25,086	740	1,174	1,773	2,514	2,663	3,534	3,709	3,113	2,479	1,607	939	842	Agriculture, forestry and fishing
การทำเหมืองแร่ และเหมืองหิน	60	5	3	5	3	17	9	6	8	-	2	-	-	Mining and quarrying
การผลิต	53,631	1,632	6,011	10,134	10,504	8,736	7,308	5,265	2,564	1,045	299	87	45	Manufacturing
การไฟฟ้า ก๊าซ ไอน้ำ และระบบปรับอากาศ	893	7	32	90	132	180	162	102	86	41	58	3	-	Electricity, gas, steam and air conditioning supply
การจัดหาน้ำ การจัดการ และการบำบัดน้ำเสีย ของเสีย และสิ่งปฏิกูล	531	3	25	79	52	91	79	67	81	41	10	1	-	Water supply; sewerage, waste management and remediation activities
การก่อสร้าง	10,844	339	711	1,425	1,736	1,747	1,815	1,366	946	468	200	73	18	Construction
การขายส่งและการขายปลีก การซ่อมยานยนต์และจักรยานยนต์	23,187	855	1,939	2,396	3,257	3,575	3,807	2,670	1,964	1,308	666	310	439	Wholesale and retail trade; repair of motor vehicles motorcycles
การขนส่ง และสถานที่เก็บสินค้า	11,425	163	544	1,049	1,445	1,833	2,108	1,795	1,158	939	260	101	30	Transportation and storage
ที่พักแรมและบริการด้านอาหาร	11,585	345	610	942	1,784	1,946	1,866	1,591	1,201	689	289	182	140	Accommodation and food service activities
ข้อมูลข่าวสารและการสื่อสาร	568	4	25	72	125	129	89	55	33	27	7	2	-	Information and communication
กิจกรรมทางการเงินและการประกันภัย	1,536	109	116	225	203	375	224	151	90	32	7	-	5	Financial and insurance activities
กิจกรรมอสังหาริมทรัพย์	391	10	13	44	55	41	38	39	94	22	18	6	11	Real estate activities
กิจกรรมทางวิชาชีพ วิทยาศาสตร์ และเทคนิค	776	9	34	96	132	143	146	106	55	30	12	7	6	Professional, scientific and technical activities
กิจกรรมการบริหาร และการบริการสนับสนุน	2,118	31	78	138	237	475	352	226	226	166	76	106	6	Administrative and support service activities
การบริหารราชการ การป้องกันประเทศ และการประกันสังคมภาคบังคับ	8,629	39	308	691	1,001	1,393	1,628	1,483	1,247	628	124	45	42	Public administration and defence; compulsory social security
การศึกษา	3,151	4	62	312	449	613	575	405	368	225	96	28	13	Education
กิจกรรมด้านสุขภาพและงานสังคมสงเคราะห์	1,081	22	62	133	195	159	153	191	98	43	18	5	-	Human health and social work activities
ศิลปะ ความบันเทิง และนันทนาการ	1,607	37	236	235	206	243	230	142	163	58	37	9	9	Arts, entertainment and recreation
กิจกรรมบริการด้านอื่น ๆ	6,572	324	539	1,315	1,154	869	918	647	415	187	135	52	19	Other service activities
กิจกรรมการจ้างงานในครัวเรือนส่วนบุคคล กิจกรรมการผลิตสินค้าและบริการ ที่ทำขึ้นเองเพื่อใช้ในครัวเรือน ซึ่งไม่สามารถ จำแนกกิจกรรมได้อย่างชัดเจน	9,877	223	873	1,371	1,259	1,207	1,398	1,226	1,012	692	321	174	120	Activities of households as employers; undifferentiated goods and services-producing activities of households for own use
กิจกรรมขององค์การระหว่างประเทศ และภาคีสมาชิก	-	-	-	-	-	-	-	-	-	-	-	-	-	Activities of extraterritorial organizations and bodies
ไม่ทราบ	268	-	3	26	64	81	58	27	8	2	-	-	-	Unknown

ตารางที่ 15 ประชากรอายุ 15 ปีขึ้นไปทำงานในรอบปี จำแนกตามหมวดอุตสาหกรรม กลุ่มอายุ เพศ และเขตการปกครอง (ต่อ)

Table 15 Usually economically active population 15 years of age and over by industry, age group, sex and area (Contd.)

หมวดอุตสาหกรรม เพศ และเขตการปกครอง	รวม Total	กลุ่มอายุ Age group												Major industry group, sex and area
		15 - 19	20 - 24	25 - 29	30 - 34	35 - 39	40 - 44	45 - 49	50 - 54	55 - 59	60 - 64	65 - 69	70 ขึ้นไป and over	
หญิง	155,777	3,397	12,668	20,476	24,876	26,111	23,653	18,305	12,452	7,676	3,187	1,720	1,258	Female
เกษตรกรรม การป่าไม้ และการประมง	19,896	337	873	1,179	1,556	2,422	2,867	3,084	2,793	2,172	1,299	756	558	Agriculture, forestry and fishing
การทำเหมืองแร่ และเหมืองหิน	35	-	1	8	2	6	8	4	3	3	-	-	-	Mining and quarrying
การผลิต	52,096	1,485	6,016	9,875	10,496	8,918	7,110	4,628	2,234	1,031	203	50	51	Manufacturing
การไฟฟ้า ก๊าซ ไอน้ำ และระบบปรับอากาศ	278	3	12	42	54	44	60	28	19	16	2	-	-	Electricity, gas, steam and air conditioning supply
การจัดหาน้ำ การจัดการ และการบำบัดน้ำเสีย ของเสีย และสิ่งปฏิกูล	262	1	15	45	32	49	45	36	26	7	4	-	2	Water supply; sewerage, waste management and remediation activities
การก่อสร้าง	4,178	165	560	543	728	715	617	440	267	98	21	13	10	Construction
การขายส่งและการขายปลีก การซ่อมยานยนต์และจักรยานยนต์	24,854	565	1,673	2,371	3,462	4,112	4,145	3,158	2,446	1,515	670	384	353	Wholesale and retail trade; repair of motor vehicles motorcycles
การขนส่ง และสถานที่เก็บสินค้า	2,418	32	152	434	373	472	371	234	134	184	21	4	5	Transportation and storage
ที่พักแรมและบริการด้านอาหาร	16,346	301	838	1,361	2,264	3,061	2,932	2,289	1,579	977	416	231	96	Accommodation and food service activities
ข้อมูลข่าวสารและการสื่อสาร	457	3	28	83	114	88	65	43	21	9	2	-	2	Information and communication
กิจกรรมทางการเงินและการประกันภัย	1,965	9	289	372	396	415	260	131	63	21	6	3	-	Financial and insurance activities
กิจกรรมอสังหาริมทรัพย์	638	56	10	141	56	76	48	174	36	20	15	6	-	Real estate activities
กิจกรรมทางวิชาชีพ วิทยาศาสตร์ และเทคนิค	1,396	13	92	231	295	430	186	86	37	19	4	2	-	Professional, scientific and technical activities
กิจกรรมการบริหาร และการบริการสนับสนุน	1,890	76	128	125	248	223	415	250	220	118	20	59	9	Administrative and support service activities
การบริหารราชการ การป้องกันประเทศ และการประกันสังคมภาคบังคับ	5,511	16	266	743	1,043	987	843	752	558	255	32	9	7	Public administration and defence; compulsory social security
การศึกษา	4,554	10	227	609	831	731	627	638	576	255	39	11	-	Education
กิจกรรมด้านสุขภาพและงานสังคมสงเคราะห์	2,994	22	187	375	600	658	510	322	173	97	30	11	7	Human health and social work activities
ศิลปะ ความบันเทิง และนันทนาการ	1,720	61	164	282	288	274	266	184	103	73	15	6	4	Arts, entertainment and recreation
กิจกรรมบริการด้านอื่น ๆ	5,764	153	641	560	900	1,198	923	695	342	178	113	47	15	Other service activities
กิจกรรมการจ้างงานในครัวเรือนส่วนบุคคล กิจกรรมการผลิตสินค้าและบริการ ที่ทำขึ้นเองเพื่อใช้ในครัวเรือน ซึ่งไม่สามารถ จำแนกกิจกรรมได้อย่างชัดเจน	8,277	89	489	1,069	1,119	1,138	1,277	1,117	811	625	274	129	140	Activities of households as employers; undifferentiated goods and services-producing activities of households for own use
กิจกรรมขององค์การระหว่างประเทศ และภาคีสมาชิก	-	-	-	-	-	-	-	-	-	-	-	-	-	Activities of extraterritorial organizations and bodies
ไม่ทราบ	249	-	6	27	17	93	78	14	12	2	-	-	-	Unknown

ตารางที่ 16 ประชากรอายุ 15 ปีขึ้นไปทำงานในรอบปี จำแนกตามสถานภาพการทำงาน กลุ่มอายุ เพศ และเขตการปกครอง

Table 16 Usually economically active population 15 years of age and over by work status, age group, sex and area

กลุ่มอายุ เพศ และเขตการปกครอง	รวม Total	สถานภาพการทำงาน Work status							สมาชิกของ การรวมกลุ่ม Member of producer's cooperatives	ไม่ทราบ Unknown	Age group, sex and area
		นายจ้าง Employer	ผู้ประกอบการ ธุรกิจส่วนตัว โดยไม่มีลูกจ้าง Own account worker	ผู้ช่วยธุรกิจ ในครัวเรือน โดยไม่ได้รับค่าจ้าง Unpaid family worker	ลูกจ้าง Employee			เอกชน Private employee			
					รัฐบาล Government employee	รัฐวิสาหกิจ Government enterprise					
ยอดรวม	757,387	16,265	188,036	39,466	60,385	10,620	440,058	2,465	92	Total	
15 - 19	18,905	86	2,491	1,279	536	49	14,367	97	-	15 - 19	
20 - 24	71,380	335	7,821	2,724	4,896	468	54,775	356	4	20 - 24	
25 - 29	119,870	1,171	14,365	4,301	8,001	1,129	90,544	340	18	25 - 29	
30 - 34	121,749	1,921	20,145	5,288	9,627	1,309	83,153	285	20	30 - 34	
35 - 39	116,056	2,798	27,045	5,670	8,985	1,736	69,446	359	16	35 - 39	
40 - 44	106,780	2,998	32,338	5,733	8,553	1,976	54,870	302	10	40 - 44	
45 - 49	83,662	2,461	27,879	5,177	8,321	1,708	37,867	240	8	45 - 49	
50 - 54	57,444	1,972	22,823	3,861	6,754	1,358	20,488	181	7	50 - 54	
55 - 59	34,170	1,254	16,600	2,575	3,659	731	9,219	130	3	55 - 59	
60 - 64	14,471	648	8,228	1,456	700	126	3,237	73	3	60 - 64	
65 - 69	7,195	402	4,586	648	211	19	1,276	51	2	65 - 69	
70 ขึ้นไป	5,705	219	3,714	753	142	11	817	48	-	70 and over	

ตารางที่ 16 ประชากรอายุ 15 ปีขึ้นไปทำงานในรอบปี จำแนกตามสถานภาพการทำงาน กลุ่มอายุ เพศ และเขตการปกครอง (ต่อ)

Table 16 Usually economically active population 15 years of age and over by work status, age group, sex and area (Contd.)

กลุ่มอายุ เพศ และเขตการปกครอง	รวม Total	สถานภาพการทำงาน Work status								Age group, sex and area
		นายจ้าง Employer	ผู้ประกอบการ ธุรกิจส่วนตัว โดยไม่มีลูกจ้าง Own account worker	ผู้ช่วยธุรกิจ ในครัวเรือน โดยไม่ได้รับค่าจ้าง Unpaid family worker	ลูกจ้าง Employee			สมาชิกของ การรวมกลุ่ม Member of producer's cooperatives	ไม่ทราบ Unknown	
					รัฐบาล Government employee	รัฐวิสาหกิจ Government enterprise	เอกชน Private employee			
ชาย	388,917	10,278	100,018	13,850	32,336	6,582	223,884	1,911	56	Male
15 - 19	10,599	68	1,584	691	474	35	7,666	81	-	15 - 19
20 - 24	34,558	163	4,169	1,377	3,113	269	25,177	288	3	20 - 24
25 - 29	58,377	637	7,660	1,827	3,782	568	43,595	296	12	25 - 29
30 - 34	60,839	1,152	10,868	2,003	4,136	725	41,713	231	12	30 - 34
35 - 39	58,611	1,707	13,695	1,783	4,470	1,007	35,678	259	11	35 - 39
40 - 44	55,531	1,949	17,038	1,691	4,692	1,218	28,730	206	6	40 - 44
45 - 49	44,652	1,583	14,548	1,602	4,693	1,118	20,923	182	3	45 - 49
50 - 54	31,349	1,335	12,241	1,103	3,949	982	11,607	127	5	50 - 54
55 - 59	18,789	824	8,857	743	2,244	542	5,476	102	1	55 - 59
60 - 64	8,179	433	4,596	429	514	99	2,050	57	2	60 - 64
65 - 69	4,100	289	2,615	194	161	11	786	41	2	65 - 69
70 ขึ้นไป	3,333	138	2,147	407	108	8	484	40	-	70 and over

ตารางที่ 16 ประชากรอายุ 15 ปีขึ้นไปทำงานในรอบปี จำแนกตามสถานภาพการทำงาน กลุ่มอายุ เพศ และเขตการปกครอง (ต่อ)

Table 16 Usually economically active population 15 years of age and over by work status, age group, sex and area (Contd.)

กลุ่มอายุ เพศ และเขตการปกครอง	รวม Total	สถานภาพการทำงาน Work status								Age group, sex and area
		นายจ้าง Employer	ผู้ประกอบการ ธุรกิจส่วนตัว โดยไม่มีลูกจ้าง Own account worker	ผู้ช่วยธุรกิจ ในครัวเรือน โดยไม่ได้รับค่าจ้าง Unpaid family worker	ลูกจ้าง Employee			สมาชิกของ การรวมกลุ่ม Member of producer's cooperatives	ไม่ทราบ Unknown	
					รัฐบาล Government employee	รัฐวิสาหกิจ Government enterprise	เอกชน Private employee			
หญิง	368,471	5,987	88,018	25,615	28,049	4,038	216,175	553	35	Female
15 - 19	8,306	17	907	588	61	15	6,702	16	-	15 - 19
20 - 24	36,822	173	3,652	1,347	1,783	199	29,598	69	2	20 - 24
25 - 29	61,493	535	6,705	2,474	4,219	561	46,949	44	5	25 - 29
30 - 34	60,910	769	9,277	3,285	5,491	584	41,441	54	9	30 - 34
35 - 39	57,445	1,092	13,350	3,887	4,515	729	33,768	100	5	35 - 39
40 - 44	51,250	1,049	15,300	4,043	3,861	758	26,140	96	4	40 - 44
45 - 49	39,010	877	13,332	3,576	3,628	590	16,943	58	6	45 - 49
50 - 54	26,095	636	10,583	2,758	2,805	376	8,881	54	2	50 - 54
55 - 59	15,381	430	7,743	1,832	1,415	189	3,743	28	1	55 - 59
60 - 64	6,292	215	3,632	1,026	186	27	1,187	16	2	60 - 64
65 - 69	3,095	113	1,971	454	49	8	490	10	-	65 - 69
70 ขึ้นไป	2,372	81	1,567	346	34	3	333	8	-	70 and over

ตารางที่ 16 ประชากรอายุ 15 ปีขึ้นไปทำงานในรอบปี จำแนกตามสถานภาพการทำงาน กลุ่มอายุ เพศ และเขตการปกครอง (ต่อ)

Table 16 Usually economically active population 15 years of age and over by work status, age group, sex and area (Contd.)

กลุ่มอายุ เพศ และเขตการปกครอง	รวม Total	สถานภาพการทำงาน Work status								Age group, sex and area
		นายจ้าง Employer	ผู้ประกอบการ ธุรกิจส่วนตัว โดยไม่มีลูกจ้าง Own account worker	ผู้ช่วยธุรกิจ ในครัวเรือน โดยไม่ได้รับค่าจ้าง Unpaid family worker	ลูกจ้าง Employee			สมาชิกของ การรวมกลุ่ม Member of producer's cooperatives	ไม่ทราบ Unknown	
					รัฐบาล Government employee	รัฐวิสาหกิจ Government enterprise	เอกชน Private employee			
ในเขตเทศบาล	427,795	9,852	95,912	18,689	38,443	6,989	256,417	1,457	36	Municipal area
15 - 19	10,609	60	1,493	648	443	31	7,880	53	-	15 - 19
20 - 24	45,314	197	4,554	1,412	3,984	334	34,585	248	-	20 - 24
25 - 29	76,843	770	8,590	2,338	5,625	723	58,591	201	5	25 - 29
30 - 34	70,368	1,228	10,825	2,666	6,153	839	48,456	192	8	30 - 34
35 - 39	63,426	1,658	14,165	2,690	5,280	1,062	38,357	207	8	35 - 39
40 - 44	56,629	1,677	16,235	2,606	5,030	1,287	29,632	159	3	40 - 44
45 - 49	44,088	1,505	13,697	2,272	4,955	1,177	20,353	124	4	45 - 49
50 - 54	30,059	1,184	11,122	1,700	4,104	919	10,948	79	3	50 - 54
55 - 59	17,371	734	7,882	1,075	2,238	513	4,856	74	-	55 - 59
60 - 64	7,042	423	3,788	610	409	86	1,673	51	3	60 - 64
65 - 69	3,345	292	1,988	236	131	10	649	37	2	65 - 69
70 ขึ้นไป	2,702	125	1,573	435	90	8	439	33	-	70 and over

ตารางที่ 16 ประชากรอายุ 15 ปีขึ้นไปทำงานในรอบปี จำแนกตามสถานภาพการทำงาน กลุ่มอายุ เพศ และเขตการปกครอง (ต่อ)

Table 16 Usually economically active population 15 years of age and over by work status, age group, sex and area (Contd.)

กลุ่มอายุ เพศ และเขตการปกครอง	รวม Total	สถานภาพการทำงาน Work status								Age group, sex and area
		นายจ้าง Employer	ผู้ประกอบการ ธุรกิจส่วนตัว โดยไม่มีลูกจ้าง Own account worker	ผู้ช่วยธุรกิจ ในครัวเรือน โดยไม่ได้รับค่าจ้าง Unpaid family worker	ลูกจ้าง Employee			สมาชิกของ การรวมกลุ่ม Member of producer's cooperatives	ไม่ทราบ Unknown	
					รัฐบาล Government employee	รัฐวิสาหกิจ Government enterprise	เอกชน Private employee			
ชาย	215,102	6,187	50,380	5,952	20,927	4,264	126,159	1,208	24	Male
15 - 19	5,699	53	898	302	411	22	3,963	50	-	15 - 19
20 - 24	21,160	89	2,309	617	2,719	189	14,997	240	-	20 - 24
25 - 29	35,826	418	4,522	835	2,786	355	26,727	179	4	25 - 29
30 - 34	34,333	743	5,783	902	2,728	467	23,541	165	5	30 - 34
35 - 39	32,093	1,010	7,233	731	2,654	590	19,714	154	6	35 - 39
40 - 44	29,032	1,078	8,543	637	2,683	770	15,200	117	3	40 - 44
45 - 49	23,383	977	7,035	583	2,735	760	11,202	90	1	45 - 49
50 - 54	16,416	783	5,864	488	2,388	656	6,176	61	1	50 - 54
55 - 59	9,665	470	4,180	292	1,367	380	2,919	58	-	55 - 59
60 - 64	3,937	275	2,047	182	293	68	1,032	38	2	60 - 64
65 - 69	1,970	213	1,126	87	98	2	413	28	2	65 - 69
70 ขึ้นไป	1,588	77	840	297	64	7	276	27	-	70 and over

ตารางที่ 16 ประชากรอายุ 15 ปีขึ้นไปทำงานในรอบปี จำแนกตามสถานภาพการทำงาน กลุ่มอายุ เพศ และเขตการปกครอง (ต่อ)

Table 16 Usually economically active population 15 years of age and over by work status, age group, sex and area (Contd.)

กลุ่มอายุ เพศ และเขตการปกครอง	รวม Total	สถานภาพการทำงาน Work status								Age group, sex and area
		นายจ้าง Employer	ผู้ประกอบการ ธุรกิจส่วนตัว โดยไม่มีลูกจ้าง Own account worker	ผู้ช่วยธุรกิจ ในครัวเรือน โดยไม่ได้รับค่าจ้าง Unpaid family worker	ลูกจ้าง Employee			สมาชิกของ การรวมกลุ่ม Member of producer's cooperatives	ไม่ทราบ Unknown	
					รัฐบาล Government employee	รัฐวิสาหกิจ Government enterprise	เอกชน Private employee			
หญิง	212,693	3,665	45,531	12,737	17,516	2,725	130,258	249	12	Female
15 - 19	4,910	8	595	346	32	9	3,917	3	-	15 - 19
20 - 24	24,154	108	2,244	795	1,265	145	19,588	8	-	20 - 24
25 - 29	41,017	351	4,069	1,504	2,839	368	31,864	21	1	25 - 29
30 - 34	36,035	485	5,042	1,764	3,426	373	24,915	27	3	30 - 34
35 - 39	31,334	648	6,932	1,959	2,626	472	18,643	52	2	35 - 39
40 - 44	27,597	598	7,692	1,969	2,347	517	14,431	43	-	40 - 44
45 - 49	20,705	528	6,662	1,690	2,220	418	9,152	34	3	45 - 49
50 - 54	13,642	400	5,258	1,212	1,717	263	4,772	18	2	50 - 54
55 - 59	7,706	264	3,702	783	871	134	1,936	15	-	55 - 59
60 - 64	3,105	147	1,741	428	116	18	640	12	2	60 - 64
65 - 69	1,375	78	862	149	32	8	237	8	-	65 - 69
70 ขึ้นไป	1,114	48	733	138	26	1	162	6	-	70 and over

ตารางที่ 16 ประชากรอายุ 15 ปีขึ้นไปทำงานในรอบปี จำแนกตามสถานภาพการทำงาน กลุ่มอายุ เพศ และเขตการปกครอง (ต่อ)

Table 16 Usually economically active population 15 years of age and over by work status, age group, sex and area (Contd.)

กลุ่มอายุ เพศ และเขตการปกครอง	รวม Total	สถานภาพการทำงาน Work status								Age group, sex and area
		นายจ้าง Employer	ผู้ประกอบการ ธุรกิจส่วนตัว โดยไม่มีลูกจ้าง Own account worker	ผู้ช่วยธุรกิจ ในครัวเรือน โดยไม่ได้รับค่าจ้าง Unpaid family worker	ลูกจ้าง Employee			สมาชิกของ การรวมกลุ่ม Member of producer's cooperatives	ไม่ทราบ Unknown	
					รัฐบาล Government employee	รัฐวิสาหกิจ Government enterprise	เอกชน Private employee			
นอกเขตเทศบาล	329,592	6,414	92,125	20,777	21,942	3,631	183,641	1,007	56	Non-municipal area
15 - 19	8,296	25	998	630	93	19	6,488	44	-	15 - 19
20 - 24	26,066	138	3,267	1,312	911	134	20,190	108	4	20 - 24
25 - 29	43,027	402	5,775	1,963	2,376	406	31,953	139	13	25 - 29
30 - 34	51,381	693	9,320	2,622	3,474	470	34,698	93	13	30 - 34
35 - 39	52,629	1,140	12,880	2,980	3,705	675	31,089	153	8	35 - 39
40 - 44	50,152	1,322	16,103	3,127	3,523	689	25,238	143	7	40 - 44
45 - 49	39,574	956	14,183	2,905	3,366	531	17,513	116	4	45 - 49
50 - 54	27,385	788	11,701	2,161	2,650	439	9,540	102	4	50 - 54
55 - 59	16,799	520	8,718	1,501	1,421	218	4,363	56	3	55 - 59
60 - 64	7,429	225	4,440	845	291	40	1,564	23	-	60 - 64
65 - 69	3,849	110	2,598	412	80	8	627	15	-	65 - 69
70 ขึ้นไป	3,004	94	2,142	319	52	3	378	15	-	70 and over

ตารางที่ 16 ประชากรอายุ 15 ปีขึ้นไปทำงานในรอบปี จำแนกตามสถานภาพการทำงาน กลุ่มอายุ เพศ และเขตการปกครอง (ต่อ)

Table 16 Usually economically active population 15 years of age and over by work status, age group, sex and area (Contd.)

กลุ่มอายุ เพศ และเขตการปกครอง	รวม Total	สถานภาพการทำงาน Work status								Age group, sex and area
		นายจ้าง Employer	ผู้ประกอบการ ธุรกิจส่วนตัว โดยไม่มีลูกจ้าง Own account worker	ผู้ช่วยธุรกิจ ในครัวเรือน โดยไม่ได้รับค่าจ้าง Unpaid family worker	ลูกจ้าง Employee			สมาชิกของ การรวมกลุ่ม Member of producer's cooperatives	ไม่ทราบ Unknown	
					รัฐบาล Government employee	รัฐวิสาหกิจ Government enterprise	เอกชน Private employee			
ชาย	173,815	4,092	49,638	7,898	11,409	2,318	97,725	703	33	Male
15 - 19	4,900	16	686	389	63	13	3,703	31	-	15 - 19
20 - 24	13,398	74	1,860	760	394	80	10,180	48	3	20 - 24
25 - 29	22,551	218	3,138	992	996	213	16,868	117	9	25 - 29
30 - 34	26,506	409	5,085	1,101	1,408	258	18,172	66	7	30 - 34
35 - 39	26,518	696	6,462	1,052	1,816	418	15,964	105	5	35 - 39
40 - 44	26,499	871	8,495	1,053	2,009	448	13,530	90	3	40 - 44
45 - 49	21,270	606	7,513	1,019	1,958	359	9,722	92	2	45 - 49
50 - 54	14,933	552	6,377	615	1,562	326	5,431	66	4	50 - 54
55 - 59	9,124	355	4,678	451	877	162	2,557	43	1	55 - 59
60 - 64	4,242	157	2,549	248	221	31	1,018	19	-	60 - 64
65 - 69	2,130	76	1,489	107	63	8	374	13	-	65 - 69
70 ขึ้นไป	1,746	62	1,307	111	44	2	208	13	-	70 and over

ตารางที่ 16 ประชากรอายุ 15 ปีขึ้นไปทำงานในรอบปี จำแนกตามสถานภาพการทำงาน กลุ่มอายุ เพศ และเขตการปกครอง (ต่อ)

Table 16 Usually economically active population 15 years of age and over by work status, age group, sex and area (Contd.)

กลุ่มอายุ เพศ และเขตการปกครอง	รวม Total	สถานภาพการทำงาน Work status								Age group, sex and area
		นายจ้าง Employer	ผู้ประกอบการ ธุรกิจส่วนตัว โดยไม่มีลูกจ้าง Own account worker	ผู้ช่วยธุรกิจ ในครัวเรือน โดยไม่ได้รับค่าจ้าง Unpaid family worker	ลูกจ้าง Employee	สมาชิกของ การรวมกลุ่ม Member of producer's cooperatives	ไม่ทราบ Unknown	รัฐบาล Government employee	รัฐวิสาหกิจ Government enterprise	
หญิง	155,777	2,322	42,487	12,879	10,533	1,313	85,916	305	23	Female
15 - 19	3,397	10	312	242	30	6	2,785	13	-	15 - 19
20 - 24	12,668	65	1,407	552	517	55	10,010	60	2	20 - 24
25 - 29	20,476	183	2,637	971	1,381	193	15,085	23	4	25 - 29
30 - 34	24,876	284	4,235	1,521	2,066	212	16,526	27	6	30 - 34
35 - 39	26,111	444	6,418	1,928	1,890	257	15,124	47	3	35 - 39
40 - 44	23,653	451	7,608	2,074	1,514	241	11,708	53	4	40 - 44
45 - 49	18,305	350	6,670	1,886	1,408	172	7,792	25	3	45 - 49
50 - 54	12,452	236	5,324	1,546	1,088	113	4,109	36	-	50 - 54
55 - 59	7,676	166	4,040	1,050	544	55	1,807	13	1	55 - 59
60 - 64	3,187	68	1,892	598	70	9	547	4	-	60 - 64
65 - 69	1,720	34	1,109	305	17	-	253	2	-	65 - 69
70 ขึ้นไป	1,258	33	835	208	8	2	171	2	-	70 and over

ตารางที่ 17 ประชากร จำแนกตามสถานที่เกิด เพศ และเขตการปกครอง

Table 17 Population by place of birth, sex and area

สถานที่เกิด	ประชากร Population			ในเขตเทศบาล Municipal area			นอกเขตเทศบาล Non-municipal area			Place of birth
	รวม	ชาย	หญิง	รวม	ชาย	หญิง	รวม	ชาย	หญิง	
	Total	Male	Female	Total	Male	Female	Total	Male	Female	
ยอดรวม	1,327,147	643,586	683,560	757,174	358,679	398,496	569,972	284,908	285,065	Total
เกิดในประเทศ	1,239,209	589,459	649,750	696,871	322,445	374,426	542,338	267,014	275,323	Native Born
กรุงเทพมหานคร	159,096	77,361	81,735	102,226	48,413	53,813	56,871	28,948	27,922	Bangkok Metropolis
กาญจนบุรี	4,516	2,133	2,383	2,893	1,291	1,601	1,623	842	781	Kanchanaburi
จันทบุรี	2,493	1,178	1,316	1,769	786	983	724	392	333	Chanthaburi
ฉะเชิงเทรา	4,515	2,101	2,414	3,005	1,302	1,703	1,510	800	711	Chachoengsao
ชลบุรี	5,971	3,049	2,922	3,771	1,739	2,032	2,200	1,310	890	Chon Buri
ชัยนาท	6,768	3,092	3,676	4,445	1,958	2,487	2,323	1,133	1,190	Chai Nat
ตราด	1,454	641	813	941	384	556	513	257	256	Trat
นครนายก	9,031	4,201	4,830	5,637	2,571	3,066	3,394	1,630	1,764	Nakhon Nayok
นครปฐม	5,568	2,681	2,886	3,584	1,670	1,914	1,984	1,012	972	Nakhon Pathom
นนทบุรี	15,596	7,492	8,104	8,820	4,119	4,702	6,776	3,373	3,402	Nonthaburi
ปทุมธานี	587,758	285,484	302,274	257,891	123,945	133,946	329,867	161,539	168,328	Pathum Thani
ประจวบคีรีขันธ์	2,243	1,008	1,234	1,528	656	872	715	353	362	Prachuap Khiri Khan
ปราจีนบุรี	9,227	4,221	5,006	6,065	2,633	3,432	3,163	1,588	1,574	Prachin Buri
พระนครศรีอยุธยา	19,361	9,222	10,140	12,612	5,878	6,733	6,750	3,343	3,406	Phra Nakhon Si Ayutthaya
เพชรบุรี	3,312	1,516	1,797	2,113	937	1,176	1,199	579	620	Phetchaburi
ระยอง	3,058	1,474	1,583	1,949	863	1,086	1,109	611	497	Rayong
ราชบุรี	6,821	3,235	3,587	4,427	2,042	2,385	2,394	1,192	1,202	Ratchaburi
ลพบุรี	11,947	5,382	6,565	8,010	3,407	4,603	3,937	1,975	1,962	Lop Buri
สมุทรปราการ	6,272	3,215	3,058	3,954	1,957	1,997	2,318	1,258	1,061	Samut Prakarn

ตารางที่ 17 ประชากร จำแนกตามสถานที่เกิด เพศ และเขตการปกครอง (ต่อ)

Table 17 Population by place of birth, sex and area (Contd.)

สถานที่เกิด	ประชากร Population			ในเขตเทศบาล Municipal area			นอกเขตเทศบาล Non-municipal area			Place of birth
	รวม	ชาย	หญิง	รวม	ชาย	หญิง	รวม	ชาย	หญิง	
	Total	Male	Female	Total	Male	Female	Total	Male	Female	
สมุทรสงคราม	1,887	831	1,055	1,247	513	734	640	319	321	Samut Songkhram
สมุทรสาคร	2,412	1,204	1,208	1,664	833	831	748	371	377	Samut Sakhon
สระแก้ว	203	91	112	123	50	73	80	42	39	Sa Kaeo
สระบุรี	9,408	4,180	5,228	5,833	2,494	3,339	3,574	1,685	1,889	Saraburi
สิงห์บุรี	5,199	2,335	2,864	3,450	1,527	1,923	1,749	808	941	Sing Buri
สุพรรณบุรี	9,178	4,373	4,805	6,012	2,749	3,263	3,166	1,624	1,542	Suphanburi
อ่างทอง	7,086	3,238	3,848	4,853	2,184	2,669	2,233	1,053	1,180	Ang Thong
กำแพงเพชร	7,231	3,400	3,832	5,058	2,270	2,788	2,173	1,130	1,043	Kamphaeng Phet
เชียงใหม่	5,184	2,277	2,907	3,479	1,479	2,000	1,705	798	906	Chiang Rai
เชียงใหม่	4,583	1,918	2,665	2,987	1,213	1,774	1,596	705	891	Chiang Mai
ตาก	3,664	1,672	1,992	2,385	1,073	1,312	1,279	599	680	Tak
นครสวรรค์	15,570	7,249	8,321	10,666	4,763	5,903	4,904	2,485	2,419	Nakhon Sawan
น่าน	3,695	1,664	2,032	2,707	1,209	1,498	989	455	534	Nan
พะเยา	3,260	1,392	1,868	2,312	954	1,358	948	438	510	Phayao
พิจิตร	9,211	4,343	4,867	6,289	2,861	3,428	2,922	1,482	1,439	Phichit
พิษณุโลก	8,098	3,657	4,441	5,726	2,492	3,234	2,372	1,165	1,207	Phitsanulok
เพชรบูรณ์	9,645	4,397	5,249	6,808	3,053	3,755	2,837	1,343	1,494	Phetchabun
แพร่	4,420	1,897	2,523	3,271	1,360	1,911	1,149	537	612	Phrae
แม่ฮ่องสอน	968	470	498	806	384	422	161	86	75	Mae Hong Son
ลำปาง	5,299	2,210	3,089	3,653	1,507	2,146	1,646	703	943	Lampang
ลำพูน	1,692	620	1,072	1,167	428	739	525	192	333	Lamphun

ตารางที่ 17 ประชากร จำแนกตามสถานที่เกิด เพศ และเขตการปกครอง (ต่อ)

Table 17 Population by place of birth, sex and area (Contd.)

สถานที่เกิด	ประชากร Population			ในเขตเทศบาล Municipal area			นอกเขตเทศบาล Non-municipal area			Place of birth
	รวม	ชาย	หญิง	รวม	ชาย	หญิง	รวม	ชาย	หญิง	
	Total	Male	Female	Total	Male	Female	Total	Male	Female	
สุโขทัย	6,408	2,922	3,486	4,263	1,875	2,388	2,145	1,047	1,097	Sukhothai
อุดรดิตต์	4,714	2,121	2,594	3,177	1,436	1,741	1,537	685	853	Uttaradit
อุทัยธานี	4,968	2,310	2,657	3,459	1,512	1,946	1,509	798	711	Uthai Thani
กาฬสินธุ์	7,754	3,516	4,239	5,497	2,371	3,125	2,258	1,144	1,113	Kalasin
ขอนแก่น	16,216	7,423	8,793	11,179	4,944	6,235	5,037	2,480	2,558	Khon kaen
ชัยภูมิ	11,521	5,243	6,278	8,150	3,592	4,558	3,371	1,651	1,719	Chaiyaphum
นครพนม	5,533	2,364	3,168	4,037	1,654	2,384	1,495	711	785	Nakhon phanom
นครราชสีมา	19,709	8,977	10,733	13,210	5,770	7,440	6,499	3,207	3,292	Nakhon Ratchasima
บุรีรัมย์	10,457	4,872	5,584	7,159	3,181	3,979	3,297	1,692	1,605	Buri Ram
มหาสารคาม	8,052	3,686	4,366	5,436	2,400	3,036	2,616	1,286	1,330	Maha Sarakham
มุกดาหาร	3,097	1,361	1,736	2,177	918	1,259	920	443	477	Mukdahan
ยโสธร	3,665	1,697	1,968	2,479	1,087	1,392	1,185	610	576	Yasothon
ร้อยเอ็ด	12,763	6,086	6,677	8,786	4,040	4,746	3,977	2,046	1,931	Roi Et
เลย	4,990	2,241	2,749	3,463	1,475	1,988	1,527	766	760	Loei
ศรีสะเกษ	8,974	4,203	4,771	6,061	2,672	3,389	2,914	1,532	1,382	Si Sa Ket
สกลนคร	8,074	3,620	4,454	5,842	2,527	3,316	2,231	1,093	1,138	Sakon Nakhon
สุรินทร์	10,379	4,990	5,389	7,367	3,375	3,992	3,011	1,614	1,397	Surin
หนองคาย	6,911	3,156	3,754	4,647	2,074	2,573	2,263	1,082	1,181	Nong Khai
อุดรธานี	12,690	6,023	6,667	8,659	3,928	4,731	4,031	2,095	1,936	Udon Thani
อุบลราชธานี	17,604	8,225	9,379	11,631	5,159	6,472	5,973	3,066	2,907	Ubon Ratchathani
หนองบัวลำภู	140	79	61	79	47	31	61	31	30	Nong Bua Lamphu

ตารางที่ 19 ประชากรที่ย้ายถิ่นภายใน 5 ปี จำแนกตามสถานที่อยู่ก่อนย้าย กลุ่มอายุ และเพศ

Table 19 Population who migrated within previous five years by previous place of residence, age group and sex

สถานที่อยู่ก่อนย้าย และเพศ	รวม Total	กลุ่มอายุ Age group											Previous place of residence and sex
		0 - 4	5 - 9	10 - 14	15 - 19	20 - 24	25 - 29	30 - 39	40 - 49	50 - 59	60 - 69	70 ขึ้นไป and over	
ยอดรวม	1,327,147	53,992	57,777	65,953	95,951	139,025	152,227	285,898	227,984	132,072	68,674	47,594	Total
ยอดรวมผู้ย้ายถิ่น	315,033	7,735	7,472	7,955	33,292	66,515	57,295	71,817	36,005	15,990	7,233	3,723	Total migrants
ส่วนร้อยละ	23.7	14.3	12.9	12.1	34.7	47.8	37.6	25.1	15.8	12.1	10.5	7.8	Percent
ย้ายภายในจังหวัด	35,369	1,089	1,063	1,949	2,924	3,281	5,602	9,739	5,837	2,426	1,086	375	Migrated within province
เขตการปกครอง	35,369	1,089	1,063	1,949	2,924	3,281	5,602	9,739	5,837	2,426	1,086	375	Area
จากในเขตเทศบาล	22,974	689	668	1,228	1,774	1,919	3,647	6,580	3,924	1,628	672	247	From municipal area
จากนอกเขตเทศบาล	10,524	293	326	617	904	1,094	1,681	2,791	1,720	646	351	101	From non-municipal area
ไม่ทราบเขต	1,871	107	70	104	246	267	274	368	193	153	63	28	Unknown area
อำเภอ	35,369	1,089	1,063	1,949	2,924	3,281	5,602	9,739	5,837	2,426	1,086	375	Amphoe
อำเภอเดียวกัน	20,777	647	631	1,204	1,428	1,702	3,337	5,831	3,633	1,485	647	232	Within amphoe
ต่างอำเภอ	14,592	441	433	745	1,495	1,579	2,265	3,908	2,203	941	439	143	Different amphoe
ไม่ทราบอำเภอ	-	-	-	-	-	-	-	-	-	-	-	-	Unknown amphoe
ย้ายมาจากจังหวัดอื่น	229,160	5,648	5,707	5,440	26,683	52,638	37,096	49,302	25,766	12,287	5,623	2,972	Migrated from other province
จากในเขตเทศบาล	131,903	4,114	4,088	3,747	16,793	29,284	17,602	26,833	15,289	8,062	4,020	2,072	From municipal area
จากนอกเขตเทศบาล	93,125	1,448	1,532	1,579	9,600	22,841	18,794	21,344	9,746	3,937	1,474	829	From non-municipal area
ไม่ทราบเขต	4,132	86	87	113	290	513	700	1,125	731	288	129	71	Unknown area
ย้ายมาจากจังหวัด	229,160	5,648	5,707	5,440	26,683	52,638	37,096	49,302	25,766	12,287	5,623	2,972	Migrated from province
กรุงเทพมหานคร	68,517	2,672	2,798	2,537	8,079	12,015	7,714	14,067	9,281	5,229	2,785	1,341	Bangkok Metropolis
กาญจนบุรี	1,679	26	44	30	302	456	242	319	138	72	31	21	Kanchanaburi
จันทบุรี	1,038	11	15	19	203	378	116	163	72	37	14	11	Chanthaburi
ฉะเชิงเทรา	1,527	39	31	22	282	440	160	247	141	78	49	39	Chachoengsao
ชลบุรี	3,028	59	47	56	524	1,092	394	412	213	99	56	76	Chon Buri
ชัยนาท	2,124	36	29	41	196	472	454	519	230	74	50	23	Chai Nat
ตราด	545	4	1	5	86	208	49	101	49	34	3	6	Trat
นครนายก	2,557	150	82	47	224	498	381	594	359	134	64	26	Nakhon Nayok

ตารางที่ 19 ประชากรที่ย้ายถิ่นภายใน 5 ปี จำแนกตามสถานที่อยู่ก่อนย้าย กลุ่มอายุ และเพศ (ต่อ)

Table 19 Population who migrated within previous five years by previous place of residence, age group and sex (Contd.)

สถานที่อยู่ก่อนย้าย และเพศ	รวม Total	กลุ่มอายุ Age group											Previous place of residence and sex
		0 - 4	5 - 9	10 - 14	15 - 19	20 - 24	25 - 29	30 - 39	40 - 49	50 - 59	60 - 69	70 ขึ้นไป and over	
นครปฐม	1,932	30	26	27	313	623	236	335	157	102	58	24	Nakhon Pathom
นนทบุรี	8,982	422	395	282	1,026	2,082	1,042	1,631	1,082	639	233	149	Nonthaburi
ปทุมธานี	-	-	-	-	-	-	-	-	-	-	-	-	Pathum Thani
ประจวบคีรีขันธ์	781	13	10	6	139	283	104	105	55	34	19	14	Prachuap Khiri Khan
ปราจีนบุรี	1,696	18	26	48	279	417	219	297	206	106	55	25	Prachin Buri
พระนครศรีอยุธยา	6,877	190	138	167	633	1,713	1,038	1,560	815	378	147	98	Phra Nakhon Si Ayutthaya
เพชรบุรี	1,042	9	14	20	208	332	132	152	102	41	22	11	Phetchaburi
ระยอง	1,432	31	23	16	256	565	194	191	71	44	28	14	Rayong
ราชบุรี	2,380	30	32	44	342	702	256	551	207	102	70	44	Ratchaburi
ลพบุรี	3,928	56	75	74	441	1,027	696	833	396	206	82	43	Lop Buri
สมุทรปราการ	4,364	129	183	87	615	1,193	585	798	439	208	86	42	Samut Prakarn
สมุทรสงคราม	482	7	13	10	62	140	52	85	49	33	18	14	Samut Songkhram
สมุทรสาคร	1,117	19	34	25	194	363	125	174	90	39	34	19	Samut Sakhon
สระแก้ว	1,696	34	28	28	228	531	300	329	132	61	15	10	Sa Kaeo
สระบุรี	3,059	75	52	60	439	869	475	563	302	125	66	35	Saraburi
สิงห์บุรี	1,489	15	11	13	189	409	237	342	140	76	37	18	Sing Buri
สุพรรณบุรี	2,739	57	63	64	381	699	408	538	296	139	49	46	Suphanburi
อ่างทอง	2,036	55	25	40	210	520	350	383	260	118	41	35	Ang Thong
กำแพงเพชร	2,453	46	48	52	219	479	501	626	298	126	44	15	Kamphaeng Phet
เชียงใหม่	1,711	28	40	44	156	376	347	444	160	79	25	14	Chiang Rai
เชียงใหม่	1,547	17	14	16	246	400	262	302	163	76	34	19	Chiang Mai
ตาก	1,435	15	19	13	161	360	258	352	133	88	21	15	Tak
นครสวรรค์	4,701	79	112	105	472	990	842	1,072	625	238	104	62	Nakhon Sawan
น่าน	1,387	18	19	23	145	353	332	333	99	32	25	9	Nan
พะเยา	1,044	11	9	15	99	261	238	276	80	39	11	6	Phayao
พิจิตร	2,400	46	49	62	178	433	420	616	368	145	58	25	Phichit

ตารางที่ 19 ประชากรที่ย้ายถิ่นภายใน 5 ปี จำแนกตามสถานที่อยู่ก่อนย้าย กลุ่มอายุ และเพศ (ต่อ)

Table 19 Population who migrated within previous five years by previous place of residence, age group and sex (Contd.)

สถานที่อยู่ก่อนย้าย และเพศ	รวม Total	กลุ่มอายุ Age group											Previous place of residence and sex
		0 - 4	5 - 9	10 - 14	15 - 19	20 - 24	25 - 29	30 - 39	40 - 49	50 - 59	60 - 69	70 ขึ้นไป and over	
พิษณุโลก	2,567	44	42	55	217	517	554	666	297	101	43	30	Phitsanulok
เพชรบูรณ์	3,678	53	65	85	317	794	849	914	372	158	57	16	Phetchabun
แพร่	1,502	3	15	12	151	418	320	385	114	57	20	7	Phrae
แม่ฮ่องสอน	571	15	-	7	159	146	87	61	52	37	5	1	Mae Hong Son
ลำปาง	1,683	16	29	25	203	444	336	358	161	61	30	20	Lampang
ลำพูน	472	4	-	3	57	139	111	78	38	23	12	9	Lamphun
สุโขทัย	1,884	26	33	35	175	423	366	461	246	63	45	11	Sukhothai
อุดรดิตถ์	1,331	20	22	17	107	270	298	329	151	77	24	18	Uttaradit
อุทัยธานี	1,688	26	35	42	172	398	391	373	177	52	15	7	Uthai Thani
กาฬสินธุ์	2,927	33	44	43	219	658	763	744	313	86	20	6	Kalasin
ขอนแก่น	5,676	83	80	80	449	1,233	1,381	1,431	601	213	89	36	Khon kaen
ชัยภูมิ	4,132	62	72	77	389	877	938	1,045	471	138	36	29	Chaiyaphum
นครพนม	2,126	19	24	23	168	525	585	539	178	29	27	9	Nakhon phanom
นครราชสีมา	6,290	94	114	108	746	1,412	1,192	1,507	614	327	126	50	Nakhon Ratchasima
บุรีรัมย์	3,843	61	48	40	379	916	814	1,008	382	134	47	15	Buri Ram
มหาสารคาม	2,786	32	34	50	237	618	596	748	316	119	25	11	Maha Sarakham
มุกดาหาร	1,209	10	12	15	105	297	343	293	90	29	14	2	Mukdahan
ยโสธร	2,048	27	28	42	141	404	442	551	277	91	28	20	Yasothon
ร้อยเอ็ด	4,135	64	66	95	295	817	893	1,122	526	162	69	26	Roi Et
เลย	1,950	29	12	24	203	480	428	438	215	74	37	8	Loei
ศรีสะเกษ	3,238	37	48	37	311	742	720	838	330	110	49	15	Si Sa Ket
สกลนคร	3,124	43	53	47	233	740	835	783	266	83	17	25	Sakon Nakhon
สุรินทร์	3,785	75	51	52	382	918	867	860	387	146	33	13	Surin
หนองคาย	2,491	38	33	31	195	589	643	606	248	86	18	4	Nong Khai
อุดรธานี	3,954	60	51	78	368	976	846	971	402	154	30	18	Udon Thani
อุบลราชธานี	4,006	76	70	49	386	867	907	964	419	186	60	24	Ubon Ratchathani

ตารางที่ 19 ประชากรที่ย้ายถิ่นภายใน 5 ปี จำแนกตามสถานที่อยู่ก่อนย้าย กลุ่มอายุ และเพศ (ต่อ)

Table 19 Population who migrated within previous five years by previous place of residence, age group and sex (Contd.)

สถานที่อยู่ก่อนย้าย และเพศ	รวม Total	กลุ่มอายุ Age group											Previous place of residence and sex
		0 - 4	5 - 9	10 - 14	15 - 19	20 - 24	25 - 29	30 - 39	40 - 49	50 - 59	60 - 69	70 ขึ้นไป and over	
หนองบัวลำภู	1,109	15	21	22	109	266	237	250	141	37	7	3	Nong Bua Lamphu
อำนาจเจริญ	948	11	15	15	71	224	242	220	107	40	3	1	Amnat Charoen
กระบี่	504	9	5	4	128	230	30	51	23	15	7	3	Krabi
ชุมพร	868	7	4	18	161	356	100	144	50	20	7	3	Chumphon
ตรัง	826	6	5	9	225	365	58	106	24	18	10	1	Trang
นครศรีธรรมราช	1,905	29	20	29	301	579	223	396	152	88	42	47	Nakhon Si Thammarat
นราธิวาส	275	-	1	4	52	145	28	19	12	8	7	-	Narathiwat
ปัตตานี	336	-	3	5	93	146	20	23	8	21	13	5	Pattani
พังงา	437	7	16	4	107	169	29	43	26	22	5	8	Phangnga
พัทลุง	659	8	5	5	129	229	86	117	47	19	12	3	Phatthalung
ภูเก็ต	597	5	9	12	182	217	41	52	29	19	8	23	Phuket
ยะลา	428	6	4	13	75	188	29	50	29	20	10	5	Yala
ระนอง	304	9	1	2	67	123	27	41	21	9	3	-	Ranong
สงขลา	1,455	27	13	16	301	479	148	210	90	52	47	74	Songkhla
สตูล	290	3	-	-	56	128	22	42	17	6	11	5	Satun
สุราษฎร์ธานี	1,187	13	6	11	327	474	94	126	56	50	17	13	Surat Thani
ไม่ทราบจังหวัด	218	-	-	3	13	25	23	31	85	22	9	6	Unknown province
ย้ายมาจากต่างประเทศ	50,453	999	702	567	3,685	10,597	14,597	12,776	4,351	1,277	524	376	Migrated from foreign country
ทวีปเอเชีย	47,863	984	616	551	3,640	10,390	14,372	12,074	3,825	842	270	300	Asia
ทวีปอเมริกา	397	10	5	-	3	3	22	183	84	36	52	-	America
ทวีปยุโรป	1,694	3	81	5	33	158	129	394	339	316	186	49	Europe
ทวีปออสเตรเลีย/แปซิฟิก	218	2	-	-	-	46	-	34	42	66	-	28	Australia/Pacific
ทวีปแอฟริกา	208	-	-	1	-	-	75	61	63	7	1	-	Africa
อื่น ๆ	-	-	-	-	-	-	-	-	-	-	-	-	Others
ไม่ทราบประเทศ	74	-	-	10	10	-	-	30	-	10	15	-	Unknown country
ไม่ทราบ	51	-	-	-	-	-	-	-	51	-	-	-	Unknown

ตารางที่ 19 ประชากรที่ย้ายถิ่นภายใน 5 ปี จำแนกตามสถานที่อยู่ก่อนย้าย กลุ่มอายุ และเพศ (ต่อ)

Table 19 Population who migrated within previous five years by previous place of residence, age group and sex (Contd.)

สถานที่อยู่ก่อนย้าย และเพศ	รวม Total	กลุ่มอายุ Age group											Previous place of residence and sex
		0 - 4	5 - 9	10 - 14	15 - 19	20 - 24	25 - 29	30 - 39	40 - 49	50 - 59	60 - 69	70 ขึ้นไป and over	
ชาย	643,586	27,862	29,960	33,849	44,616	64,339	74,346	139,003	112,830	63,390	32,002	21,391	Male
ยอดรวมผู้ย้ายถิ่น	157,569	3,992	4,004	3,970	13,865	31,108	29,857	37,591	19,554	8,236	3,603	1,789	Total migrants
ส่วนร้อย	24.5	14.3	13.4	11.7	31.1	48.4	40.2	27.0	17.3	13.0	11.3	8.4	Percent
ย้ายภายในจังหวัด	17,652	550	559	901	1,362	1,675	2,829	4,901	3,010	1,192	523	150	Migrated within province
เขตการปกครอง	17,652	550	559	901	1,362	1,675	2,829	4,901	3,010	1,192	523	150	Area
จากในเขตเทศบาล	11,264	347	368	577	815	905	1,779	3,235	2,028	804	309	98	From municipal area
จากนอกเขตเทศบาล	5,471	144	144	278	443	608	909	1,501	890	325	188	42	From non-municipal area
ไม่ทราบเขต	917	60	47	46	105	162	141	166	92	63	26	9	Unknown area
อำเภอ	17,652	550	559	901	1,362	1,675	2,829	4,901	3,010	1,192	523	150	Amphoe
อำเภอเดียวกัน	10,133	329	338	558	716	787	1,596	2,867	1,842	712	301	89	Within amphoe
ต่างอำเภอ	7,519	221	221	343	647	888	1,233	2,034	1,169	480	222	61	Different amphoe
ไม่ทราบอำเภอ	-	-	-	-	-	-	-	-	-	-	-	-	Unknown amphoe
ย้ายมาจากจังหวัดอื่น	107,673	2,905	3,025	2,800	10,361	23,127	17,562	24,403	13,488	5,980	2,648	1,372	Migrated from other province
จากในเขตเทศบาล	62,100	2,109	2,229	1,945	6,712	13,213	8,353	13,114	7,774	3,781	1,921	950	From municipal area
จากนอกเขตเทศบาล	43,587	743	744	805	3,519	9,692	8,888	10,724	5,373	2,053	653	394	From non-municipal area
ไม่ทราบเขต	1,986	54	52	51	129	222	322	566	342	145	74	29	Unknown area
ย้ายมาจากจังหวัด	107,673	2,905	3,025	2,800	10,361	23,127	17,562	24,403	13,488	5,980	2,648	1,372	Migrated from province
กรุงเทพมหานคร	33,755	1,382	1,537	1,338	3,464	6,124	3,931	6,804	4,683	2,496	1,403	594	Bangkok Metropolis
กาญจนบุรี	778	14	19	11	116	207	104	177	63	47	12	8	Kanchanaburi
จันทบุรี	466	6	8	7	69	163	53	78	41	24	6	11	Chanthaburi
ฉะเชิงเทรา	704	26	17	11	84	180	98	147	71	38	21	12	Chachoengsao
ชลบุรี	1,692	39	22	31	207	670	273	216	119	50	21	43	Chon Buri
ชัยนาท	964	20	12	17	76	206	186	245	132	29	30	12	Chai Nat
ตราด	265	1	-	-	29	92	29	64	30	21	-	-	Trat
นครนายก	1,203	82	49	23	78	185	193	303	181	65	37	9	Nakhon Nayok

ตารางที่ 19 ประชากรที่ย้ายถิ่นภายใน 5 ปี จำแนกตามสถานที่อยู่ก่อนย้าย กลุ่มอายุ และเพศ (ต่อ)

Table 19 Population who migrated within previous five years by previous place of residence, age group and sex (Contd.)

สถานที่อยู่ก่อนย้าย และเพศ	รวม Total	กลุ่มอายุ Age group											Previous place of residence and sex
		0 - 4	5 - 9	10 - 14	15 - 19	20 - 24	25 - 29	30 - 39	40 - 49	50 - 59	60 - 69	70 ขึ้นไป and over	
นครปฐม	947	18	17	16	125	303	134	163	93	40	29	9	Nakhon Pathom
นนทบุรี	4,352	202	196	134	404	1,035	560	823	545	287	102	63	Nonthaburi
ปทุมธานี	-	-	-	-	-	-	-	-	-	-	-	-	Pathum Thani
ประจวบคีรีขันธ์	342	10	2	4	59	108	51	51	29	11	11	7	Prachuap Khiri Khan
ปราจีนบุรี	769	9	15	14	88	175	118	143	111	57	30	9	Prachin Buri
พระนครศรีอยุธยา	3,288	92	67	91	274	796	493	756	442	166	65	46	Phra Nakhon Si Ayutthaya
เพชรบุรี	463	5	4	10	60	137	71	85	53	26	10	2	Phetchaburi
ระยอง	676	17	11	8	91	242	130	104	34	17	15	7	Rayong
ราชบุรี	1,051	16	13	13	103	397	127	164	117	55	27	20	Ratchaburi
ลพบุรี	1,714	28	36	37	110	440	349	378	180	102	41	14	Lop Buri
สมุทรปราการ	2,291	75	108	42	280	608	329	456	263	86	26	19	Samut Prakarn
สมุทรสงคราม	219	3	3	7	19	54	24	54	25	19	3	8	Samut Songkhram
สมุทรสาคร	577	11	28	14	69	189	71	103	46	21	18	8	Samut Sakhon
สระแก้ว	757	7	11	14	66	231	143	169	72	30	11	4	Sa Kaeo
สระบุรี	1,345	29	27	31	131	373	226	289	144	62	18	15	Saraburi
สิงห์บุรี	617	4	6	10	46	130	118	174	70	35	18	6	Sing Buri
สุพรรณบุรี	1,218	31	37	31	142	279	190	252	147	65	21	23	Suphanburi
อ่างทอง	881	29	13	24	85	199	129	184	126	65	16	12	Ang Thong
กำแพงเพชร	1,116	17	24	26	90	186	225	295	165	61	19	9	Kamphaeng Phet
เชียงใหม่	819	17	20	21	78	156	163	229	80	37	12	7	Chiang Rai
เชียงใหม่	703	7	9	11	108	170	142	132	79	26	9	11	Chiang Mai
ตาก	717	5	7	7	58	139	131	218	76	59	10	7	Tak
นครสวรรค์	2,235	36	61	46	199	449	386	558	312	114	39	36	Nakhon Sawan
น่าน	640	9	12	8	49	129	157	196	49	13	12	4	Nan
พะเยา	445	8	6	7	42	98	94	126	39	15	4	4	Phayao
พิจิตร	1,136	26	24	32	65	213	184	292	198	66	28	8	Phichit

ตารางที่ 19 ประชากรที่ย้ายถิ่นภายใน 5 ปี จำแนกตามสถานที่อยู่ก่อนย้าย กลุ่มอายุ และเพศ (ต่อ)

Table 19 Population who migrated within previous five years by previous place of residence, age group and sex (Contd.)

สถานที่อยู่ก่อนย้าย และเพศ	รวม Total	กลุ่มอายุ Age group											Previous place of residence and sex
		0 - 4	5 - 9	10 - 14	15 - 19	20 - 24	25 - 29	30 - 39	40 - 49	50 - 59	60 - 69	70 ขึ้นไป and over	
พิษณุโลก	1,204	21	25	29	76	238	259	323	148	50	19	16	Phitsanulok
เพชรบูรณ์	1,648	28	32	34	116	329	344	448	200	78	35	5	Phetchabun
แพร่	628	2	9	9	42	152	150	173	51	27	10	3	Phrae
แม่ฮ่องสอน	287	15	-	3	28	81	71	19	32	35	3	-	Mae Hong Son
ลำปาง	722	4	18	14	70	175	146	164	82	27	13	10	Lampang
ลำพูน	181	3	-	2	6	61	50	27	12	10	8	4	Lamphun
สุโขทัย	830	9	22	24	64	134	171	228	129	27	17	6	Sukhothai
อุดรดิตถ์	613	8	14	10	42	96	136	172	78	44	6	8	Uttaradit
อุทัยธานี	757	14	18	25	56	169	139	192	108	31	4	3	Uthai Thani
กาฬสินธุ์	1,279	17	24	15	78	235	297	400	161	44	3	3	Kalasin
ขอนแก่น	2,563	46	36	44	186	432	593	719	331	110	51	17	Khon kaen
ชัยภูมิ	1,847	25	35	36	143	345	411	513	251	64	15	11	Chaiyaphum
นครพนม	842	8	5	11	58	160	221	249	98	21	10	2	Nakhon phanom
นครราชสีมา	2,797	58	48	67	259	590	517	710	316	156	52	24	Nakhon Ratchasima
บุรีรัมย์	1,803	43	26	26	130	375	354	541	216	64	20	8	Buri Ram
มหาสารคาม	1,260	14	14	21	96	239	263	364	183	56	6	5	Maha Sarakham
มุกดาหาร	488	3	9	9	31	87	149	140	46	12	2	2	Mukdahan
ยโสธร	967	18	12	17	63	140	192	283	161	64	11	8	Yasothon
ร้อยเอ็ด	1,973	33	29	54	134	298	435	570	300	77	35	8	Roi Et
เลย	891	18	9	11	71	196	189	209	116	42	26	3	Loei
ศรีสะเกษ	1,538	17	25	14	122	317	326	428	184	73	25	7	Si Sa Ket
สกลนคร	1,403	24	26	23	110	258	385	355	157	39	10	17	Sakon Nakhon
สุรินทร์	1,755	33	26	36	159	331	389	466	212	82	17	3	Surin
หนองคาย	1,143	19	16	13	79	220	282	318	142	47	6	1	Nong Khai
อุดรธานี	1,863	30	25	45	138	391	360	521	245	87	15	6	Udon Thani
อุบลราชธานี	1,907	40	39	18	174	344	438	485	240	92	22	16	Ubon Ratchathani

ตารางที่ 19 ประชากรที่ย้ายถิ่นภายใน 5 ปี จำแนกตามสถานที่อยู่ก่อนย้าย กลุ่มอายุ และเพศ (ต่อ)

Table 19 Population who migrated within previous five years by previous place of residence, age group and sex (Contd.)

สถานที่อยู่ก่อนย้าย และเพศ	รวม Total	กลุ่มอายุ Age group											Previous place of residence and sex
		0 - 4	5 - 9	10 - 14	15 - 19	20 - 24	25 - 29	30 - 39	40 - 49	50 - 59	60 - 69	70 ขึ้นไป and over	
หนองบัวลำภู	519	8	16	14	51	98	92	133	80	24	2	2	Nong Bua Lamphu
อำนาจเจริญ	458	5	9	5	26	90	115	117	69	23	2	-	Amnat Charoen
กระบี่	212	8	3	1	36	90	17	31	10	11	4	-	Krabi
ชุมพร	383	3	3	9	58	136	61	72	32	9	1	-	Chumphon
ตรัง	333	3	3	3	80	145	31	50	12	5	2	-	Trang
นครศรีธรรมราช	800	17	7	16	112	206	106	179	81	40	16	19	Nakhon Si Thammarat
นราธิวาส	110	-	-	3	21	38	22	10	8	5	4	-	Narathiwat
ปัตตานี	101	-	2	3	18	44	7	11	3	3	6	3	Pattani
พังงา	160	3	3	3	29	69	9	15	15	11	2	2	Phangnga
พัทลุง	286	3	2	3	43	102	36	57	25	11	3	1	Phatthalung
ภูเก็ต	260	2	3	9	77	76	16	30	12	10	5	23	Phuket
ยะลา	198	3	2	9	31	81	13	29	16	11	4	1	Yala
ระนอง	124	3	1	2	18	51	12	20	10	5	3	-	Ranong
สงขลา	697	10	6	15	113	207	80	114	54	20	16	62	Songkhla
สตูล	107	3	-	-	9	50	7	16	11	2	5	5	Satun
สุราษฎร์ธานี	530	9	3	6	139	194	51	60	28	27	6	8	Surat Thani
ไม่ทราบจังหวัด	62	-	-	-	4	-	16	12	13	6	6	5	Unknown province
ย้ายมาจากต่างประเทศ	32,193	536	420	269	2,142	6,306	9,466	8,287	3,004	1,064	432	267	Migrated from foreign country
ทวีปเอเชีย	30,160	531	367	266	2,115	6,174	9,308	7,765	2,578	673	195	190	Asia
ทวีปอเมริกา	357	3	2	-	1	-	17	163	82	36	52	-	America
ทวีปยุโรป	1,261	2	51	1	16	116	82	249	242	282	171	49	Europe
ทวีปออสเตรเลีย/แปซิฟิก	186	-	-	-	-	17	-	34	42	66	-	28	Australia/Pacific
ทวีปแอฟริกา	189	-	-	1	-	-	60	61	60	7	-	-	Africa
อื่น ๆ	-	-	-	-	-	-	-	-	-	-	-	-	Others
ไม่ทราบประเทศ	40	-	-	-	10	-	-	15	-	-	15	-	Unknown country
ไม่ทราบ	51	-	-	-	-	-	-	-	51	-	-	-	Unknown

ตารางที่ 19 ประชากรที่ย้ายถิ่นภายใน 5 ปี จำแนกตามสถานที่อยู่ก่อนย้าย กลุ่มอายุ และเพศ (ต่อ)

Table 19 Population who migrated within previous five years by previous place of residence, age group and sex (Contd.)

สถานที่อยู่ก่อนย้าย และเพศ	รวม Total	กลุ่มอายุ Age group											Previous place of residence and sex
		0 - 4	5 - 9	10 - 14	15 - 19	20 - 24	25 - 29	30 - 39	40 - 49	50 - 59	60 - 69	70 ขึ้นไป and over	
หญิง	683,560	26,130	27,818	32,105	51,335	74,686	77,881	146,895	115,154	68,682	36,672	26,203	Female
ยอดรวมผู้ย้ายถิ่น	157,464	3,744	3,468	3,985	19,427	35,407	27,438	34,226	16,451	7,754	3,630	1,935	Total migrants
ส่วนร้อย	23.0	14.3	12.5	12.4	37.8	47.4	35.2	23.3	14.3	11.3	9.9	7.4	Percent
ย้ายภายในจังหวัด	17,717	539	505	1,048	1,561	1,605	2,773	4,838	2,826	1,234	563	226	Migrated within province
เขตการปกครอง	17,717	539	505	1,048	1,561	1,605	2,773	4,838	2,826	1,234	563	226	Area
จากในเขตเทศบาล	11,710	342	301	650	960	1,014	1,868	3,345	1,896	823	363	149	From municipal area
จากนอกเขตเทศบาล	5,053	149	182	339	461	486	772	1,290	830	321	163	59	From non-municipal area
ไม่ทราบเขต	954	48	23	58	141	105	133	202	101	90	36	18	Unknown area
อำเภอ	17,717	539	505	1,048	1,561	1,605	2,773	4,838	2,826	1,234	563	226	Amphoe
อำเภอเดียวกัน	10,643	319	293	646	713	915	1,741	2,964	1,792	773	346	143	Within amphoe
ต่างอำเภอ	7,074	220	212	402	849	690	1,032	1,874	1,035	461	217	82	Different amphoe
ไม่ทราบอำเภอ	-	-	-	-	-	-	-	-	-	-	-	-	Unknown amphoe
ย้ายมาจากจังหวัดอื่น	121,487	2,742	2,681	2,639	16,322	29,511	19,534	24,899	12,278	6,307	2,975	1,599	Migrated from other province
จากในเขตเทศบาล	69,803	2,004	1,858	1,802	10,081	16,071	9,249	13,720	7,516	4,280	2,099	1,122	From municipal area
จากนอกเขตเทศบาล	49,538	706	788	775	6,081	13,149	9,906	10,620	4,373	1,884	821	435	From non-municipal area
ไม่ทราบเขต	2,146	33	35	62	161	291	378	559	389	143	55	42	Unknown area
ย้ายมาจากจังหวัด	121,487	2,742	2,681	2,639	16,322	29,511	19,534	24,899	12,278	6,307	2,975	1,599	Migrated from province
กรุงเทพมหานคร	34,762	1,290	1,261	1,200	4,615	5,891	3,784	7,262	4,598	2,733	1,382	747	Bangkok Metropolis
กาญจนบุรี	901	12	25	19	186	249	137	143	74	25	19	13	Kanchanaburi
จันทบุรี	572	4	7	12	134	214	63	86	31	13	8	-	Chanthaburi
ฉะเชิงเทรา	823	13	14	11	197	261	62	100	70	40	28	28	Chachoengsao
ชลบุรี	1,336	20	25	25	317	422	121	196	94	49	35	33	Chon Buri
ชัยนาท	1,160	17	17	24	121	266	267	275	99	45	20	11	Chai Nat
ตราด	280	3	1	5	57	116	20	37	20	13	3	6	Trat
นครนายก	1,354	69	32	24	146	313	189	291	178	69	27	17	Nakhon Nayok

ตารางที่ 19 ประชากรที่ย้ายถิ่นภายใน 5 ปี จำแนกตามสถานที่อยู่ก่อนย้าย กลุ่มอายุ และเพศ (ต่อ)

Table 19 Population who migrated within previous five years by previous place of residence, age group and sex (Contd.)

สถานที่อยู่ก่อนย้าย และเพศ	รวม Total	กลุ่มอายุ Age group											Previous place of residence and sex
		0 - 4	5 - 9	10 - 14	15 - 19	20 - 24	25 - 29	30 - 39	40 - 49	50 - 59	60 - 69	70 ขึ้นไป and over	
นครปฐม	985	13	8	11	189	321	102	172	64	62	29	15	Nakhon Pathom
นนทบุรี	4,630	220	198	147	621	1,048	482	807	536	352	131	87	Nonthaburi
ปทุมธานี	-	-	-	-	-	-	-	-	-	-	-	-	Pathum Thani
ประจวบคีรีขันธ์	439	3	8	2	80	174	53	54	27	22	8	7	Prachuap Khiri Khan
ปราจีนบุรี	926	9	11	34	191	242	101	153	96	49	25	16	Prachin Buri
พระนครศรีอยุธยา	3,589	98	70	76	360	917	545	804	374	212	82	52	Phra Nakhon Si Ayutthaya
เพชรบุรี	579	4	10	10	147	195	61	67	49	16	12	10	Phetchaburi
ระยอง	756	13	11	9	165	323	64	87	36	27	14	8	Rayong
ราชบุรี	1,330	15	19	31	239	305	129	387	90	48	44	24	Ratchaburi
ลพบุรี	2,214	28	39	37	331	587	347	456	217	104	41	28	Lop Buri
สมุทรปราการ	2,072	54	75	44	335	584	255	343	176	123	60	24	Samut Prakarn
สมุทรสงคราม	263	3	9	3	43	86	28	31	24	14	14	6	Samut Songkhram
สมุทรสาคร	540	8	6	11	126	174	55	71	45	18	17	11	Samut Sakhon
สระแก้ว	939	27	17	15	162	300	157	161	60	31	3	6	Sa Kaeo
สระบุรี	1,714	46	25	29	308	496	249	273	157	62	48	20	Saraburi
สิงห์บุรี	872	11	6	3	143	279	120	168	70	41	19	12	Sing Buri
สุพรรณบุรี	1,521	26	26	33	239	420	218	285	149	74	29	23	Suphanburi
อ่างทอง	1,155	26	12	17	125	321	221	199	134	53	25	23	Ang Thong
กำแพงเพชร	1,337	29	24	26	128	293	277	330	133	65	25	6	Kamphaeng Phet
เชียงใหม่	892	11	20	24	77	220	185	215	80	42	13	7	Chiang Rai
เชียงใหม่	844	10	5	6	137	230	120	170	84	50	25	8	Chiang Mai
ตาก	718	10	12	6	103	221	127	134	57	29	12	8	Tak
นครสวรรค์	2,465	43	51	59	273	541	457	514	313	124	65	26	Nakhon Sawan
น่าน	747	8	7	15	95	224	175	137	50	19	12	4	Nan
พะเยา	599	3	3	8	57	163	144	149	41	24	7	1	Phayao
พิจิตร	1,264	20	25	29	112	220	236	324	170	80	31	17	Phichit

ตารางที่ 19 ประชากรที่ย้ายถิ่นภายใน 5 ปี จำแนกตามสถานที่อยู่ก่อนย้าย กลุ่มอายุ และเพศ (ต่อ)

Table 19 Population who migrated within previous five years by previous place of residence, age group and sex (Contd.)

สถานที่อยู่ก่อนย้าย และเพศ	รวม Total	กลุ่มอายุ Age group											Previous place of residence and sex
		0 - 4	5 - 9	10 - 14	15 - 19	20 - 24	25 - 29	30 - 39	40 - 49	50 - 59	60 - 69	70 ขึ้นไป and over	
พิษณุโลก	1,363	23	17	26	141	280	295	343	149	50	24	14	Phitsanulok
เพชรบูรณ์	2,030	25	33	51	201	465	505	466	172	80	22	11	Phetchabun
แพร่	873	1	6	3	109	266	170	212	63	30	10	3	Phrae
แม่ฮ่องสอน	284	-	-	4	131	64	16	42	21	3	2	1	Mae Hong Son
ลำปาง	962	11	12	11	133	269	190	194	79	35	18	10	Lampang
ลำพูน	291	1	-	2	51	78	61	51	25	13	5	4	Lamphun
สุโขทัย	1,054	17	11	12	111	289	195	233	118	36	28	5	Sukhothai
อุดรดิตถ์	718	12	8	7	65	174	162	157	73	33	18	9	Uttaradit
อุทัยธานี	931	12	17	17	116	230	252	182	69	21	11	4	Uthai Thani
กาฬสินธุ์	1,648	15	19	28	141	422	466	343	153	41	16	3	Kalasin
ขอนแก่น	3,113	37	44	36	263	802	788	713	270	103	38	19	Khon kaen
ชัยภูมิ	2,285	37	37	41	246	532	527	532	220	74	22	18	Chaiyaphum
นครพนม	1,284	11	19	12	111	366	364	290	80	8	17	7	Nakhon phanom
นครราชสีมา	3,493	36	66	41	487	822	676	797	298	171	74	26	Nakhon Ratchasima
บุรีรัมย์	2,040	18	22	14	249	541	460	467	166	69	27	7	Buri Ram
มหาสารคาม	1,526	18	20	28	141	379	332	384	133	64	19	6	Maha Sarakham
มุกดาหาร	721	7	3	6	74	210	194	153	44	17	12	-	Mukdahan
ยโสธร	1,081	8	16	26	78	264	250	268	116	27	17	12	Yasothon
ร้อยเอ็ด	2,162	32	37	41	161	519	458	552	226	84	35	18	Roi Et
เลย	1,059	11	3	13	132	284	240	229	99	32	11	5	Loei
ศรีสะเกษ	1,700	20	23	24	190	424	394	410	146	37	25	9	Si Sa Ket
สกลนคร	1,721	20	28	24	123	482	450	428	108	44	7	8	Sakon Nakhon
สุรินทร์	2,030	42	25	17	223	587	478	394	175	64	16	10	Surin
หนองคาย	1,348	20	17	18	116	369	361	287	106	39	12	3	Nong Khai
อุดรธานี	2,091	30	26	32	231	584	487	450	157	67	14	12	Udon Thani
อุบลราชธานี	2,099	36	31	32	211	523	469	478	179	95	38	8	Ubon Ratchathani

ตารางที่ 20 ประชากรที่ย้ายถิ่นภายใน 5 ปี จำแนกตามเหตุผลของการย้ายถิ่น เพศ และเขตการปกครอง

Table 20 Population who migrated within previous five years by reasons for moving, sex and area

เหตุผลของการย้ายถิ่น	ประชากร Population			ในเขตเทศบาล Municipal area			นอกเขตเทศบาล Non-municipal area			Reasons for moving
	รวม	ชาย	หญิง	รวม	ชาย	หญิง	รวม	ชาย	หญิง	
	Total	Male	Female	Total	Male	Female	Total	Male	Female	
ยอดรวม	315,033	157,569	157,464	216,025	103,234	112,791	99,008	54,335	44,673	Total
หางานทำ	101,625	52,385	49,240	77,423	37,742	39,680	24,202	14,642	9,560	To look for work
หน้าที่การงาน	30,836	17,029	13,807	21,118	11,175	9,943	9,718	5,854	3,864	Job assignment
เพื่อการศึกษา	53,064	20,975	32,089	42,386	16,319	26,067	10,678	4,655	6,023	To study
ติดตามบุคคลในครัวเรือน	29,788	12,171	17,617	18,547	7,442	11,105	11,241	4,729	6,512	Following persons in household
กลับภูมิลำเนา	512	288	224	284	155	129	228	133	95	To return home
ย้ายที่อยู่อาศัย	77,221	36,922	40,299	43,073	20,192	22,882	34,148	16,731	17,417	Change residence
ย้ายเข้าครัวเรือนสถาบัน	13,418	12,482	936	7,150	6,389	761	6,268	6,093	174	Change to institution household
อื่น ๆ	-	-	-	-	-	-	-	-	-	Others
ไม่ทราบ	8,569	5,317	3,252	6,043	3,820	2,223	2,525	1,497	1,028	Unknown

ตารางที่ 21 ประชากร จำแนกตามการมีชื่อในทะเบียนบ้าน เพศ และเขตการปกครอง

Table 21 Population by house-registration, sex and area

การมีชื่อในทะเบียนบ้าน	ประชากร Population			ในเขตเทศบาล Municipal area			นอกเขตเทศบาล Non-municipal area			House-registration
	รวม	ชาย	หญิง	รวม	ชาย	หญิง	รวม	ชาย	หญิง	
	Total	Male	Female	Total	Male	Female	Total	Male	Female	
ยอดรวม	1,327,147	643,586	683,560	757,174	358,679	398,496	569,972	284,908	285,065	Total
มีในบ้านที่อาศัยอยู่	860,176	409,037	451,140	432,785	202,382	230,403	427,391	206,654	220,737	Have in this household
มีอยู่ที่อื่น	385,156	185,124	200,032	268,291	122,916	145,376	116,864	62,209	54,656	Have in other place
จังหวัดนี้	73,895	36,565	37,330	44,659	21,558	23,102	29,235	15,008	14,228	This province
จังหวัดอื่น	311,261	148,559	162,702	223,632	101,358	122,274	87,629	47,201	40,428	Other province
ไม่มีในประเทศไทย	78,519	47,639	30,880	53,987	32,249	21,738	24,532	15,390	9,142	Do not have in Thailand
แต่มีในประเทศอื่น										but in other country
ไม่มีที่ใดเลย	2,667	1,476	1,191	1,576	822	754	1,092	655	437	Not at all
ไม่ทราบ	628	310	318	535	310	225	93	-	93	Unknown

ตารางที่ 22 ครีวเรือนส่วนบุคคล จำแนกตามกลุ่มอายุของหัวหน้าครัวเรือน เพศ และเขตการปกครอง

Table 22 Private households by age group of households head, sex and area

กลุ่มอายุ ของหัวหน้าครัวเรือน	รวม Total	เขตการปกครอง Area		Age group of households head
		ในเขตเทศบาล Municipal area	นอกเขตเทศบาล Non-municipal area	
ยอดรวม	516,940	312,190	204,749	Total
น้อยกว่า 14 ปี	86	45	41	Less than 14
14 - 19	12,545	9,119	3,426	14 - 19
20 - 24	45,191	33,287	11,904	20 - 24
25 - 29	56,783	43,262	13,521	25 - 29
30 - 34	63,059	40,736	22,324	30 - 34
35 - 39	68,355	39,735	28,621	35 - 39
40 - 44	68,214	37,712	30,502	40 - 44
45 - 49	58,520	32,300	26,220	45 - 49
50 - 54	45,596	24,829	20,767	50 - 54
55 - 59	32,770	17,559	15,211	55 - 59
60 - 64	23,289	12,518	10,771	60 - 64
65 - 69	16,638	8,841	7,797	65 - 69
70 - 74	12,558	6,413	6,145	70 - 74
75 - 79	7,349	3,357	3,993	75 - 79
80 - 84	3,864	1,650	2,213	80 - 84
85 ขึ้นไป	2,124	829	1,295	85 and over

ตารางที่ 22 ครีวเรือนส่วนบุคคล จำแนกตามกลุ่มอายุของหัวหน้าครัวเรือน เพศ และเขตการปกครอง (ต่อ)

Table 22 Private households by age group of households head, sex and area (Contd.)

กลุ่มอายุ ของหัวหน้าครัวเรือน	รวม Total	เขตการปกครอง Area		Age group of households head
		ในเขตเทศบาล Municipal area	นอกเขตเทศบาล Non-municipal area	
หัวหน้าครัวเรือนชาย	306,509	182,567	123,943	Male head
น้อยกว่า 14 ปี	52	28	25	Less than 14
14 - 19	5,513	3,915	1,599	14 - 19
20 - 24	21,227	14,859	6,369	20 - 24
25 - 29	31,493	23,499	7,994	25 - 29
30 - 34	38,242	24,722	13,520	30 - 34
35 - 39	43,569	25,549	18,020	35 - 39
40 - 44	43,612	24,236	19,377	40 - 44
45 - 49	37,214	20,642	16,572	45 - 49
50 - 54	28,363	15,334	13,029	50 - 54
55 - 59	19,634	10,467	9,168	55 - 59
60 - 64	13,767	7,289	6,478	60 - 64
65 - 69	9,705	5,208	4,497	65 - 69
70 - 74	7,228	3,735	3,493	70 - 74
75 - 79	3,938	1,845	2,093	75 - 79
80 - 84	1,946	841	1,106	80 - 84
85 ขึ้นไป	1,003	398	605	85 and over

ตารางที่ 22 ครีวเรือนส่วนบุคคล จำแนกตามกลุ่มอายุของหัวหน้าครีวเรือน เพศ และเขตการปกครอง (ต่อ)

Table 22 Private households by age group of households head, sex and area (Contd.)

กลุ่มอายุ ของหัวหน้าครีวเรือน	รวม Total	เขตการปกครอง Area		Age group of households head
		ในเขตเทศบาล Municipal area	นอกเขตเทศบาล Non-municipal area	
หัวหน้าครีวเรือนหญิง	210,430	129,624	80,806	Female head
น้อยกว่า 14 ปี	33	17	16	Less than 14
14 - 19	7,031	5,204	1,827	14 - 19
20 - 24	23,963	18,428	5,535	20 - 24
25 - 29	25,290	19,763	5,527	25 - 29
30 - 34	24,817	16,013	8,804	30 - 34
35 - 39	24,787	14,186	10,601	35 - 39
40 - 44	24,602	13,476	11,126	40 - 44
45 - 49	21,306	11,658	9,648	45 - 49
50 - 54	17,232	9,495	7,738	50 - 54
55 - 59	13,136	7,093	6,043	55 - 59
60 - 64	9,522	5,229	4,293	60 - 64
65 - 69	6,933	3,633	3,300	65 - 69
70 - 74	5,330	2,678	2,652	70 - 74
75 - 79	3,411	1,512	1,899	75 - 79
80 - 84	1,917	809	1,108	80 - 84
85 ขึ้นไป	1,121	431	690	85 and over

ตารางคะแนน

สารบัญตารางสถิติ

ตารางคณะ

- ตารางที่ 1 คริวเรือนส่วนบุคคล จำแนกตามประเภทของที่อยู่อาศัย การครอบครองที่อยู่อาศัย และเขตการปกครอง
- ตารางที่ 2 คริวเรือนส่วนบุคคล จำแนกตามประเภทของที่อยู่อาศัย ลักษณะของที่อยู่อาศัย และเขตการปกครอง
- ตารางที่ 3 คริวเรือนส่วนบุคคล จำแนกตามการถือกรรมสิทธิ์ที่ดิน การครอบครองที่อยู่อาศัย และเขตการปกครอง
- ตารางที่ 4 คริวเรือนส่วนบุคคล จำแนกตามขนาดของครัวเรือน ประเภทของที่อยู่อาศัย และเขตการปกครอง
- ตารางที่ 5 คริวเรือนส่วนบุคคล จำแนกตามเชื้อเพลิงส่วนใหญ่ที่ใช้ในการประกอบอาหาร ประเภทของที่อยู่อาศัย และเขตการปกครอง
- ตารางที่ 6 คริวเรือนส่วนบุคคล จำแนกตามลักษณะการใช้ส้วม ประเภทของที่อยู่อาศัย และเขตการปกครอง
- ตารางที่ 7 คริวเรือนส่วนบุคคล จำแนกตามแหล่งที่มาของน้ำดื่ม และน้ำใช้ส่วนใหญ่ ประเภทของที่อยู่อาศัย และเขตการปกครอง
- ตารางที่ 8 คริวเรือนส่วนบุคคล จำแนกตามการเป็นเจ้าของเครื่องใช้ การมีอุปกรณ์เทคโนโลยี และเขตการปกครอง

ตารางที่ 1 ครัวเรือนส่วนบุคคล จำแนกตามประเภทของที่อยู่อาศัย การครอบครองที่อยู่อาศัย และเขตการปกครอง

Table 1 Private households by type of living quarters, tenure of living quarters and area

ประเภทของที่อยู่อาศัย และการครอบครองที่อยู่อาศัย	รวม Total		ในเขตเทศบาล Municipal area		นอกเขตเทศบาล Non-municipal area		Type of living quarters and tenure of living quarters
	ครัวเรือน	ร้อยละ	ครัวเรือน	ร้อยละ	ครัวเรือน	ร้อยละ	
	Households	Percent	Households	Percent	Households	Percent	
ประเภทของที่อยู่อาศัย	516,940	100.0	312,190	100.0	204,749	100.0	Type of living quarters
บ้านเดี่ยว	224,851	43.5	106,274	34.0	118,578	57.9	Detached house
ทาวน์เฮ้าส์/บ้านแฝด/ทาวน์โฮม	122,723	23.7	73,555	23.6	49,169	24.0	Town house/Duplex/Town Home
คอนโดมิเนียม/แมนชั่น	26,440	5.1	22,100	7.1	4,339	2.1	Condomenium/Mansion
แฟลต/อพาร์ทเมนท์/หอพัก	92,600	17.9	76,797	24.6	15,803	7.7	Flat/Apartment/Hostel
ตึกแถว/ห้องแถว/เรือนแถว	46,334	9.0	31,689	10.2	14,645	7.2	Row house/Shop house/Row room
ห้องภายในบ้าน	2,244	0.4	704	0.2	1,540	0.8	Room in house
เรือ/แพ/รถ	135	0.0	104	0.0	31	0.0	Boat/Raft/Motor vehicle
อื่น ๆ ^{1/}	1,613	0.3	968	0.3	645	0.3	Others ^{1/}
ไม่ทราบ	-	-	-	-	-	-	Unknown
การครอบครองที่อยู่อาศัย	516,940	100.0	312,190	100.0	204,749	100.0	Tenure of living quarters
เป็นเจ้าของมีภาระการผ่อนชำระ	134,766	26.1	72,307	23.2	62,460	30.5	Owner to pay by installment
เป็นเจ้าของไม่มีภาระการผ่อนชำระ	165,200	32.0	73,998	23.7	91,202	44.5	Owner not pay by installment
เช่าซื้อ	9,082	1.8	6,023	1.9	3,060	1.5	Hire purchaser
เช่า	155,167	30.0	123,162	39.5	32,004	15.6	Rent
อยู่โดยไม่เสียค่าเช่า เพราะเป็นส่วนหนึ่งของค่าจ้าง	7,957	1.5	4,645	1.5	3,313	1.6	Payment in kind for service
อยู่โดยไม่เสียค่าเช่าเพราะให้อยู่เปล่า	10,953	2.1	6,016	1.9	4,936	2.4	Rent free
อื่น ๆ	1,929	0.4	1,025	0.3	904	0.4	Others
ไม่ทราบ	31,886	6.2	25,015	8.0	6,871	3.4	Unknown

1/ รวมที่อยู่อาศัยในสำนักงาน

1/ Including room in office

ตารางที่ 2 คริวเรือนส่วนบุคคล จำแนกตามประเภทของที่อยู่อาศัย ลักษณะของที่อยู่อาศัย และเขตการปกครอง

Table 2 Private households by type of living quarters, construction materials of dwelling unit and area

ลักษณะของที่อยู่อาศัย และเขตการปกครอง	รวม Total		ประเภทของที่อยู่อาศัย Type of living quarters					Construction materials of dwelling unit and area
	ครัวเรือน Households	ร้อยละ Percent	บ้านเดี่ยว Detached house	ทาวน์เฮ้าส์/บ้านแฝด/ทาวน์โฮม Town house/Duplex/ Town Home	คอนโดมิเนียม/แมนชั่น Condomenium/ Mansion	แฟลต/อพาร์ทเมนท์/หอพัก Flat/Apartment/ Hostel	ตึกแถว/ห้องแถว/เรือนแถว Row house/Shop house/ Row room	
ยอดรวม ^{1/}	512,949	100.0	224,851	122,723	26,440	92,600	46,334	Total ^{1/}
ตึก	413,087	80.7	135,533	122,723	26,440	91,826	37,286	Cement or brick
ไม้	58,754	11.5	51,688	-	-	503	6,563	Wood
ครึ่งตึกครึ่งไม้	38,989	7.6	36,232	-	-	271	2,486	Wood and cement or brick
ใช้วัสดุไม่ถาวรในห้องถิ่น ^{2/}	346	0.1	346	-	-	-	-	Non-permanent materials ^{2/}
ใช้วัสดุใช้แล้ว ^{3/}	279	0.1	279	-	-	-	-	Reused materials ^{3/}
อื่น ๆ	774	0.2	774	-	-	-	-	Others
ไม่ทราบ	-	-	-	-	-	-	-	Unknown
ในเขตเทศบาล	310,414	100.0	106,274	73,555	22,100	76,797	31,689	Municipal area
ตึก	284,442	88.4	76,018	73,555	22,100	76,165	26,604	Cement or brick
ไม้	21,833	7.0	17,932	-	-	430	3,471	Wood
ครึ่งตึกครึ่งไม้	13,533	4.4	11,718	-	-	202	1,614	Wood and cement or brick
ใช้วัสดุไม่ถาวรในห้องถิ่น ^{2/}	157	0.1	157	-	-	-	-	Non-permanent materials ^{2/}
ใช้วัสดุใช้แล้ว ^{3/}	164	0.1	164	-	-	-	-	Reused materials ^{3/}
อื่น ๆ	285	0.1	285	-	-	-	-	Others
ไม่ทราบ	-	-	-	-	-	-	-	Unknown
นอกเขตเทศบาล	202,534	100.0	118,578	49,169	4,339	15,803	14,645	Non-municipal area
ตึก	139,365	68.8	59,515	49,169	4,339	15,660	10,682	Cement or brick
ไม้	36,921	18.2	33,756	-	-	74	3,092	Wood
ครึ่งตึกครึ่งไม้	25,455	12.6	24,514	-	-	70	872	Wood and cement or brick
ใช้วัสดุไม่ถาวรในห้องถิ่น ^{2/}	189	0.1	189	-	-	-	-	Non-permanent materials ^{2/}
ใช้วัสดุใช้แล้ว ^{3/}	115	0.1	115	-	-	-	-	Reused materials ^{3/}
อื่น ๆ	489	0.2	489	-	-	-	-	Others
ไม่ทราบ	-	-	-	-	-	-	-	Unknown

1/ ไม่รวมครัวเรือนส่วนบุคคลที่มีที่อยู่อาศัยเป็นห้องภายในบ้าน ที่อยู่อาศัยในสำนักงาน และเรือ แพ รถ

2/ เช่น ไม้ไผ่ ใบจาก ฯลฯ

3/ เช่น หีบ ลัง ฯลฯ

1/ Excluding private households which residence are room in house, room in office and boat/raft/motor vehicle

2/ e.g. Bamboo and thatch

3/ e.g. Boxes and crates

ตารางที่ 3 ครัวเรือนส่วนบุคคล จำแนกตามการถือกรรมสิทธิ์ที่ดิน การครอบครองที่อยู่อาศัย และเขตการปกครอง

Table 3 Private households by land ownership, tenure of living quarters and area

การถือกรรมสิทธิ์ที่ดิน และเขตการปกครอง	รวม Total		การครอบครองที่อยู่อาศัย Tenure of living quarters			Land ownership and area
	ครัวเรือน Households	ร้อยละ Percent	เป็นเจ้าของมีภาระการผ่อนชำระ Owner to pay by installment	เป็นเจ้าของไม่มีภาระการผ่อนชำระ Owner not pay by installment	เช่าซื้อ Hire purchaser	
ยอดรวม	309,049	100.0	134,766	165,200	9,082	Total
เป็นเจ้าของ	248,505	80.4	100,301	145,612	2,593	Owner
เช่าซื้อที่ดิน	33,296	10.8	25,233	4,270	3,794	Hire purchaser
เช่า	11,061	3.6	3,103	6,260	1,698	Rent
ไม่เสียค่าเช่าที่ดิน	12,780	4.1	4,760	7,165	855	Rent free
อื่น ๆ	2,698	0.9	983	1,699	17	Others
ไม่ทราบ	708	0.2	387	195	126	Unknown
ในเขตเทศบาล	152,328	100.0	72,307	73,998	6,023	Municipal area
เป็นเจ้าของ	123,047	80.8	54,423	66,899	1,725	Owner
เช่าซื้อที่ดิน	17,490	11.5	13,017	1,281	3,193	Hire purchaser
เช่า	5,342	3.5	2,044	2,637	660	Rent
ไม่เสียค่าเช่าที่ดิน	4,453	2.9	1,760	2,372	321	Rent free
อื่น ๆ	1,532	1.0	827	696	9	Others
ไม่ทราบ	462	0.3	236	112	114	Unknown
นอกเขตเทศบาล	156,721	100.0	62,460	91,202	3,060	Non-municipal area
เป็นเจ้าของ	125,458	80.1	45,878	78,713	867	Owner
เช่าซื้อที่ดิน	15,806	10.1	12,216	2,989	600	Hire purchaser
เช่า	5,719	3.6	1,059	3,623	1,038	Rent
ไม่เสียค่าเช่าที่ดิน	8,326	5.3	3,000	4,792	534	Rent free
อื่น ๆ	1,166	0.7	156	1,003	8	Others
ไม่ทราบ	246	0.2	151	83	12	Unknown

ตารางที่ 4 ครัวเรือนส่วนบุคคล จำแนกตามขนาดของครัวเรือน ประเภทของที่อยู่อาศัย และเขตการปกครอง

Table 4 Private households by size of household, type of living quarters and area

ขนาดของครัวเรือน และเขตการปกครอง	รวม Total		ประเภทของที่อยู่อาศัย Type of living quarters										Household size and area
	ครัวเรือน Households	ร้อยละ Percent	บ้านเดี่ยว Detached house	ทาวน์เฮ้าส์/ บ้านแฝด/ ทาวน์โฮม Town house/ Duplex/ Town Home	คอนโด- มิเนียม/ แมนชั่น Condo- menium/ Mansion	แฟลต/ อพาร์ทเมนต์/ หอพัก Flat/ Apartment/ Hostel	ตึกแถว/ ห้องแถว/ เรือนแถว Row house/ Shop house/ Row room	ห้อง ภายในบ้าน Room in house	เรือ/ แพ/รถ Boat/ Raft/ Motor vehicle	อื่น ๆ ^{1/} Others ^{1/}	ไม่ทราบ Unknown		
ยอดรวม	516,940	100.0	224,851	122,723	26,440	92,600	46,334	2,244	135	1,613	-	Total	
1 คน	171,387	33.2	48,205	30,657	14,688	60,019	15,941	1,020	50	807	-	1 person	
2 คน	131,977	25.5	49,870	31,998	8,690	24,297	16,260	484	25	353	-	2 persons	
3 คน	86,237	16.7	45,359	26,308	1,937	5,270	6,719	428	16	199	-	3 persons	
4 คน	66,182	12.8	38,810	19,828	821	2,125	4,221	228	18	131	-	4 persons	
5 คน	31,143	6.0	20,405	8,093	221	540	1,757	55	15	57	-	5 persons	
6 คน	19,253	3.7	13,624	4,287	58	255	959	20	7	42	-	6 persons	
7 คน	4,604	0.9	3,505	800	16	49	218	3	4	11	-	7 persons	
8 คน	2,557	0.5	2,047	373	6	21	101	3	-	5	-	8 persons	
9 คน	1,402	0.3	1,156	182	2	9	50	1	-	3	-	9 persons	
10 คนขึ้นไป	2,198	0.4	1,869	198	2	15	109	1	-	3	-	10 persons and over	
ในเขตเทศบาล	312,190	100.0	106,274	73,555	22,100	76,797	31,689	704	104	968	-	Municipal area	
1 คน	121,091	38.8	28,203	19,088	11,822	49,972	11,278	141	29	557	-	1 person	
2 คน	83,608	26.8	24,586	19,152	7,748	20,832	10,863	211	18	198	-	2 persons	
3 คน	44,519	14.3	18,770	15,476	1,618	3,867	4,459	216	16	97	-	3 persons	
4 คน	33,537	10.7	16,817	11,564	677	1,503	2,807	104	15	51	-	4 persons	
5 คน	15,430	4.9	8,637	4,884	179	381	1,281	21	15	32	-	5 persons	
6 คน	9,268	3.0	5,811	2,511	42	172	690	9	7	26	-	6 persons	
7 คน	2,098	0.7	1,453	432	9	40	159	1	4	2	-	7 persons	
8 คน	1,138	0.4	831	229	4	14	56	1	-	4	-	8 persons	
9 คน	582	0.2	443	100	-	5	34	-	-	-	-	9 persons	
10 คนขึ้นไป	919	0.3	724	118	2	11	62	-	-	2	-	10 persons and over	

ตารางที่ 4 ครั้วเรือนส่วนบุคคล จำแนกตามขนาดของครั้วเรือน ประเภทของที่อยู่อาศัย และเขตการปกครอง (ต่อ)

Table 4 Private households by size of household, type of living quarters and area (Contd.)

ขนาดของครั้วเรือน และเขตการปกครอง	รวม Total		ประเภทของที่อยู่อาศัย Type of living quarters									Household size and area
	ครั้วเรือน Households	ร้อยละ Percent	บ้านเดี่ยว Detached house	ทาวน์เฮ้าส์/ บ้านแฝด/ ทาวน์โฮม Town house/ Duplex/ Town Home	คอนโด- มิเนียม/ แมนชั่น Condo- menium/ Mansion	แฟลต/ อพาร์ทเมนท์/ หอพัก Flat/ Apartment/ Hostel	ตึกแถว/ ห้องแถว/ เรือนแถว Row house/ Shop house/ Row room	ห้อง ภายในบ้าน Room in house	เรือ/ แพ/รถ Boat/ Raft/ Motor vehicle	อื่น ๆ ^{1/} Others ^{1/}	ไม่ทราบ Unknown	
นอกเขตเทศบาล	204,749	100.0	118,578	49,169	4,339	15,803	14,645	1,540	31	645	-	Non-municipal area
1 คน	50,296	24.6	20,002	11,569	2,866	10,047	4,662	879	20	251	-	1 person
2 คน	48,369	23.6	25,284	12,846	941	3,465	5,397	273	7	155	-	2 persons
3 คน	41,718	20.4	26,589	10,832	319	1,403	2,260	213	-	102	-	3 persons
4 คน	32,646	15.9	21,994	8,264	144	622	1,415	124	3	80	-	4 persons
5 คน	15,713	7.7	11,768	3,208	42	159	476	34	-	26	-	5 persons
6 คน	9,985	4.9	7,813	1,776	16	83	269	11	-	16	-	6 persons
7 คน	2,506	1.2	2,052	368	7	9	59	1	-	9	-	7 persons
8 คน	1,418	0.7	1,217	144	2	8	45	1	-	1	-	8 persons
9 คน	820	0.4	713	81	2	4	15	1	-	3	-	9 persons
10 คนขึ้นไป	1,279	0.6	1,145	80	-	4	47	1	-	1	-	10 persons and over

1/ รวมที่อยู่อาศัยในสำนักงาน

1/ Including room in office

ตารางที่ 5ครัวเรือนส่วนบุคคล จำแนกตามเชื้อเพลิงส่วนใหญ่ที่ใช้ในการประกอบอาหาร ประเภทของที่อยู่อาศัย และเขตการปกครอง

Table 5 Private households by major source of cooking fuel, type of living quarters and area

เชื้อเพลิงที่ใช้ในการประกอบอาหาร และเขตการปกครอง	รวม Total		ประเภทของที่อยู่อาศัย Type of living quarters										Cooking fuel and area
	ครัวเรือน Households	ร้อยละ Percent	บ้านเดี่ยว Detached house	ทาวน์เฮ้าส์/ บ้านแฝด/ ทาวน์โฮม Town house/ Duplex/ Town Home	คอนโด- มิเนียม/ แมนชั่น Condo- menium/ Mansion	แฟลต/ อพาร์ทเมนท์/ หอพัก Flat/ Apartment/ Hostel	ตึกแถว/ ห้องแถว/ เรือนแถว Row house/ Shop house/ Row room	ห้อง ภายในบ้าน Room in house	เรือ/ แพ/รถ Boat/ Raft/ Motor vehicle	อื่น ๆ ^{1/} Others ^{1/}	ไม่ทราบ Unknown		
ยอดรวม	516,940	100.0	224,851	122,723	26,440	92,600	46,334	2,244	135	1,613	-	Total	
ก๊าซ	423,786	82.0	217,829	118,292	14,084	33,572	36,766	2,070	113	1,060	-	Gas	
ถ่าน/ฟืน/เศษไม้	3,928	0.8	2,009	-	-	-	1,895	-	-	23	-	Charcoal/Wood/Scrab wood	
ไฟฟ้า	52,285	10.1	3,899	3,453	8,074	32,711	3,969	66	4	109	-	Electricity	
น้ำมันก๊าด/อื่น ๆ	113	0.0	113	-	-	-	-	-	-	-	-	Kerosene/Others	
ไม่มีการหุงต้ม	36,828	7.1	1,001	978	4,281	26,318	3,703	108	18	421	-	Not cooking	
ไม่ทราบ	-	-	-	-	-	-	-	-	-	-	-	Unknown	
ในเขตเทศบาล	312,190	100.0	106,274	73,555	22,100	76,797	31,689	704	104	968	-	Municipal area	
ก๊าซ	238,840	76.5	102,542	71,685	12,093	25,729	25,604	567	94	525	-	Gas	
ถ่าน/ฟืน/เศษไม้	929	0.3	682	-	-	-	242	-	-	5	-	Charcoal/Wood/Scrab wood	
ไฟฟ้า	39,980	12.8	2,425	1,181	6,291	26,833	3,118	45	4	82	-	Electricity	
น้ำมันก๊าด/อื่น ๆ	93	0.0	93	-	-	-	-	-	-	-	-	Kerosene/Others	
ไม่มีการหุงต้ม	32,348	10.4	531	689	3,716	24,234	2,725	91	7	356	-	Not cooking	
ไม่ทราบ	-	-	-	-	-	-	-	-	-	-	-	Unknown	
นอกเขตเทศบาล	204,749	100.0	118,578	49,169	4,339	15,803	14,645	1,540	31	645	-	Non-municipal area	
ก๊าซ	184,946	90.3	115,287	46,608	1,991	7,842	11,162	1,503	20	534	-	Gas	
ถ่าน/ฟืน/เศษไม้	2,998	1.5	1,327	-	-	-	1,653	-	-	18	-	Charcoal/Wood/Scrab wood	
ไฟฟ้า	12,305	6.0	1,473	2,272	1,783	5,878	852	20	-	27	-	Electricity	
น้ำมันก๊าด/อื่น ๆ	20	0.0	20	-	-	-	-	-	-	-	-	Kerosene/Others	
ไม่มีการหุงต้ม	4,480	2.2	470	290	565	2,084	978	17	11	65	-	Not cooking	
ไม่ทราบ	-	-	-	-	-	-	-	-	-	-	-	Unknown	

1/ รวมที่อยู่อาศัยในสำนักงาน

1/ Including room in office

ตารางที่ 6 ครุวเรือนส่วนบุคคล จำแนกตามลักษณะการใช้ส้วม ประเภทของที่อยู่อาศัย และเขตการปกครอง

Table 6 Private households by toilet facility, type of living quarters and area

ลักษณะการใช้ส้วม และเขตการปกครอง	รวม Total		ประเภทของที่อยู่อาศัย Type of living quarters										Toilet facility and area
	ครุวเรือน Households	ร้อยละ Percent	บ้านเดี่ยว Detached house	ทาวน์เฮ้าส์/ บ้านแฝด/ ทาวน์โฮม Town house/ Duplex/ Town Home	คอนโด- มิเนียม/ แมนชั่น Condo- menium/ Mansion	แฟลต/ อพาร์ทเมนท์/ หอพัก Flat/ Apartment/ Hostel	ตึกแถว/ ห้องแถว/ เรือนแถว Row house/ Shop house/ Row room	ห้อง ภายในบ้าน Room in house	เรือ/ แพ/รถ Boat/ Raft/ Motor vehicle	อื่น ๆ ^{1/} Others ^{1/}	ไม่ทราบ Unknown		
ยอดรวม	516,940	100.0	224,851	122,723	26,440	92,600	46,334	2,244	135	1,613	-	Total	
ส้วมแบบนั่งห้อยเท้า	350,876	67.9	139,492	106,761	20,572	65,160	16,891	1,300	26	673	-	Sitting toilet	
ส้วมแบบนั่งยอง	148,625	28.8	76,991	8,671	5,686	27,072	28,348	874	97	888	-	Squat toilet	
ส้วมแบบนั่งห้อยเท้า และส้วมแบบนั่งยอง	17,394	3.4	8,339	7,292	182	368	1,096	69	-	47	-	Sitting and squat toilet	
ส้วมหลุม/ส้วมถัง/ ส้วมถ่ายลงแม่น้ำ ลำคลอง	14	0.0	7	-	-	-	-	-	7	-	-	Pit toilet/ Defecate into river or canal	
ไม่มีส้วม	31	0.0	22	-	-	-	-	-	5	5	-	No toilet	
ไม่ทราบ	-	-	-	-	-	-	-	-	-	-	-	Unknown	
ในเขตเทศบาล	312,190	100.0	106,274	73,555	22,100	76,797	31,689	704	104	968	-	Municipal area	
ส้วมแบบนั่งห้อยเท้า	222,847	71.4	78,089	62,456	17,315	51,316	12,885	257	19	509	-	Sitting toilet	
ส้วมแบบนั่งยอง	79,084	25.3	24,299	6,265	4,616	25,147	17,834	417	79	427	-	Squat toilet	
ส้วมแบบนั่งห้อยเท้า และส้วมแบบนั่งยอง	10,235	3.3	3,867	4,833	169	334	970	30	-	32	-	Sitting and squat toilet	
ส้วมหลุม/ส้วมถัง/ ส้วมถ่ายลงแม่น้ำ ลำคลอง	10	0.0	5	-	-	-	-	-	5	-	-	Pit toilet/ Defecate into river or canal	
ไม่มีส้วม	14	0.0	14	-	-	-	-	-	-	-	-	No toilet	
ไม่ทราบ	-	-	-	-	-	-	-	-	-	-	-	Unknown	
นอกเขตเทศบาล	204,749	100.0	118,578	49,169	4,339	15,803	14,645	1,540	31	645	-	Non-municipal area	
ส้วมแบบนั่งห้อยเท้า	128,028	62.5	61,403	44,305	3,257	13,844	4,006	1,044	7	164	-	Sitting toilet	
ส้วมแบบนั่งยอง	69,541	34.0	52,692	2,405	1,070	1,925	10,514	457	17	461	-	Squat toilet	
ส้วมแบบนั่งห้อยเท้า และส้วมแบบนั่งยอง	7,159	3.5	4,472	2,458	13	34	126	39	-	16	-	Sitting and squat toilet	
ส้วมหลุม/ส้วมถัง/ ส้วมถ่ายลงแม่น้ำ ลำคลอง	4	0.0	3	-	-	-	-	-	2	-	-	Pit toilet/ Defecate into river or canal	
ไม่มีส้วม	17	0.0	8	-	-	-	-	-	5	5	-	No toilet	
ไม่ทราบ	-	-	-	-	-	-	-	-	-	-	-	Unknown	

1/ รวมที่อยู่อาศัยในสำนักงาน

1/ Including room in office

ตารางที่ 7 คริวเรือนส่วนบุคคล จำแนกตามแหล่งที่มาของน้ำดื่ม และน้ำใช้ส่วนใหญ่ ประเภทของที่อยู่อาศัย และเขตการปกครอง (ต่อ)

Table 7 Private households by major source of drinking water and water supply, type of living quarters and area (Contd.)

แหล่งที่มาของน้ำดื่ม น้ำใช้ และเขตการปกครอง	รวม Total		ประเภทของที่อยู่อาศัย Type of living quarters									Source of drinking water, water supply and area
	ครัวเรือน Households	ร้อยละ Percent	บ้านเดี่ยว Detached house	ทาวน์เฮ้าส์/ บ้านแฝด/ ทาวน์โฮม Town house/ Duplex/ Town Home	คอนโด- มิเนียม/ แมนชั่น Condo- menium/ Mansion	แฟลต/ อพาร์ทเมนท์/ หอพัก Flat/ Apartment/ Hostel	ตึกแถว/ ห้องแถว/ เรือนแถว Row house/ Row room	ห้อง ภายในบ้าน Room in house	เรือ/ แพ/รถ Boat/ Raft/ Motor vehicle	อื่น ๆ ^{1/} Others ^{1/}	ไม่ทราบ Unknown	
นอกเขตเทศบาล												Non-municipal area
น้ำดื่ม	204,749	100.0	118,578	49,169	4,339	15,803	14,645	1,540	31	645	-	Drinking water
น้ำประปา	5,698	2.8	3,267	2,077	21	56	186	78	-	13	-	Tap water
น้ำประปาผ่านการบำบัด (ต้ม/กรอง)	55,234	27.0	28,800	22,830	328	1,499	1,551	104	-	123	-	Treated tap water (boiled/filtered)
น้ำบาดาล	-	-	-	-	-	-	-	-	-	-	-	Underground water
น้ำบ่อ	-	-	-	-	-	-	-	-	-	-	-	Well water
น้ำจากแม่น้ำ/ลำธาร/คลอง/ น้ำตก/ภูเขา	-	-	-	-	-	-	-	-	-	-	-	River, stream, canal, waterfall, mountain
น้ำฝน	31,028	15.2	30,408	141	-	-	249	208	-	23	-	Rain water
น้ำดื่มบรรจุขวด/ ตู้น้ำดื่มหยอดเหรียญ	112,790	55.1	56,103	24,120	3,990	14,248	12,661	1,150	31	486	-	Bottled water, water from vending machine
อื่น ๆ	-	-	-	-	-	-	-	-	-	-	-	Others
ไม่ทราบ	-	-	-	-	-	-	-	-	-	-	-	Unknown
น้ำใช้	204,749	100.0	118,578	49,169	4,339	15,803	14,645	1,540	31	645	-	Water supply
น้ำประปา	148,945	72.7	73,650	46,488	4,339	13,198	10,133	756	21	359	-	Tap water
น้ำประปาผ่านการบำบัด (ต้ม/กรอง)	-	-	-	-	-	-	-	-	-	-	-	Treated tap water (boiled/filtered)
น้ำบาดาล	54,538	26.6	43,691	2,681	-	2,605	4,493	783	5	280	-	Underground water
น้ำบ่อ	204	0.1	204	-	-	-	-	-	-	-	-	Well water
น้ำจากแม่น้ำ/ลำธาร/คลอง/ น้ำตก/ภูเขา	596	0.3	586	-	-	-	-	-	5	5	-	River, stream, canal, waterfall, mountain
น้ำฝน	466	0.2	446	-	-	-	19	-	-	1	-	Rain water
อื่น ๆ	-	-	-	-	-	-	-	-	-	-	-	Others
ไม่ทราบ	-	-	-	-	-	-	-	-	-	-	-	Unknown

1/ รวมที่อยู่อาศัยในสำนักงาน

1/ Including room in office

ตารางที่ 8ครัวเรือนส่วนบุคคล จำแนกตามการเป็นเจ้าของเครื่องใช้ การมีอุปกรณ์เทคโนโลยี และเขตการปกครอง

Table 8 Private households by ownership of appliance, have technology and area

การเป็นเจ้าของเครื่องใช้ การมีอุปกรณ์เทคโนโลยี และเขตการปกครอง	ครัวเรือน Household				ร้อยละการเป็นเจ้าของเครื่องใช้ Percent with ownership of appliance	Ownership of appliance, have technology and area
	รวม Total	ไม่มี None	มี With appliance	ไม่ทราบ Unknown		
การเป็นเจ้าของเครื่องใช้						Ownership of appliance
โทรทัศน์	516,940	42,946	473,972	22	91.7	Television
เครื่องเล่น วีซีดี/ดีวีดี	516,940	127,455	389,461	24	75.3	VCD/DVD player
โทรศัพท์มือถือ	516,940	45,930	470,990	19	91.1	Mobile phone
คอมพิวเตอร์	516,940	309,613	207,302	24	40.1	Computer
ตู้เย็น/ตู้แช่	516,940	125,101	391,818	21	75.8	Fridge/Cold box
ไมโครเวฟ/เตาอบ	516,940	376,961	139,953	25	27.1	Microwave
เครื่องซักผ้า	516,940	225,452	291,466	22	56.4	Washing machine
เครื่องปรับอากาศ	516,940	321,047	195,867	26	37.9	Ari conditioner
รถยนต์ส่วนบุคคล/รถปิกอัพ/รถตู้	516,940	285,779	231,137	24	44.7	Car/Pick-up truck/Van
รถจักรยานยนต์	516,940	236,588	280,322	30	54.2	Motorcycle
รถแทรกเตอร์ 4 ล้อ	516,940	510,960	5,949	30	1.2	4 wheels tractor
รถไถ 2 ล้อ	516,940	503,554	13,359	27	2.6	2 wheels tractor
การมีอุปกรณ์เทคโนโลยี						Have technology
เคเบิลทีวี	516,940	375,228	141,626	85	27.4	Cable TV
จานดาวเทียม	516,940	435,116	81,738	86	15.8	Satellite dish
อินเทอร์เน็ต	516,940	395,738	121,114	87	23.4	Internet

ตารางที่ 8ครัวเรือนส่วนบุคคล จำแนกตามการเป็นเจ้าของเครื่องใช้ การมีอุปกรณ์เทคโนโลยี และเขตการปกครอง (ต่อ)

Table 8 Private households by ownership of appliance, have technology and area (Contd.)

การเป็นเจ้าของเครื่องใช้ การมีอุปกรณ์เทคโนโลยี และเขตการปกครอง	ครัวเรือน Household				ร้อยละการเป็นเจ้าของเครื่องใช้ Percent with ownership of appliance	Ownership of appliance, have technology and area
	รวม Total	ไม่มี None	มี With appliance	ไม่ทราบ Unknown		
ในเขตเทศบาล						Municipal area
การเป็นเจ้าของเครื่องใช้	312,190	33,246	278,931	13	89.4	Ownership of appliance
โทรทัศน์	312,190	86,717	225,460	13	72.2	Television
เครื่องเล่น วีซีดี/ดีวีดี	312,190	33,416	278,765	10	89.3	VCD/DVD player
โทรศัพท์มือถือ	312,190	191,975	120,201	15	38.5	Mobile phone
คอมพิวเตอร์	312,190	93,866	218,313	12	69.9	Computer
ตู้เย็น/ตู้แช่	312,190	231,082	81,093	15	26.0	Fridge/Cold box
ไมโครเวฟ/เตาอบ	312,190	153,753	158,426	12	50.7	Microwave
เครื่องซักผ้า	312,190	193,777	118,399	15	37.9	Washing machine
เครื่องปรับอากาศ	312,190	188,445	123,732	13	39.6	Air conditioner
รถยนต์ส่วนบุคคล/รถปิกอัพ/รถตู้	312,190	164,172	148,000	19	47.4	Car/Pick-up truck/Van
รถจักรยานยนต์	312,190	310,201	1,972	18	0.6	Motorcycle
รถแทรกเตอร์ 4 ล้อ	312,190	309,907	2,267	16	0.7	4 wheels tractor
รถไถ 2 ล้อ	-	-	-	-	-	2 wheels tractor
การมีอุปกรณ์เทคโนโลยี						Have technology
เคเบิลทีวี	312,190	218,598	93,546	47	30.0	Cable TV
จานดาวเทียม	312,190	267,524	44,617	49	14.3	Satellite dish
อินเทอร์เน็ต	312,190	239,873	72,267	50	23.2	Internet

ตารางที่ 8ครัวเรือนส่วนบุคคล จำแนกตามการเป็นเจ้าของเครื่องใช้ การมีอุปกรณ์เทคโนโลยี และเขตการปกครอง (ต่อ)

Table 8 Private households by ownership of appliance, have technology and area (Contd.)

การเป็นเจ้าของเครื่องใช้ การมีอุปกรณ์เทคโนโลยี และเขตการปกครอง	ครัวเรือน Household				ร้อยละการเป็นเจ้าของเครื่องใช้ Percent with ownership of appliance	Ownership of appliance, have technology and area
	รวม Total	ไม่มี None	มี With appliance	ไม่ทราบ Unknown		
นอกเขตเทศบาล						Non-municipal area
การเป็นเจ้าของเครื่องใช้	204,749	9,699	195,041	9	95.3	Ownership of appliance
โทรทัศน์	204,749	40,738	164,000	11	80.1	Television
เครื่องเล่น วีซีดี/ดีวีดี	204,749	12,514	192,226	9	93.9	VCD/DVD player
โทรศัพท์มือถือ	204,749	117,638	87,102	9	42.5	Mobile phone
คอมพิวเตอร์	204,749	31,235	173,505	9	84.7	Computer
ตู้เย็น/ตู้แช่	204,749	145,879	58,860	11	28.7	Fridge/Cold box
ไมโครเวฟ/เตาอบ	204,749	71,699	133,040	11	65.0	Microwave
เครื่องซักผ้า	204,749	127,270	77,468	11	37.8	Washing machine
เครื่องปรับอากาศ	204,749	97,334	107,405	11	52.5	Air conditioner
รถยนต์ส่วนบุคคล/รถปิกอัพ/รถตู้	204,749	72,417	132,322	11	64.6	Car/Pick-up truck/Van
รถจักรยานยนต์	204,749	200,760	3,978	12	1.9	Motorcycle
รถแทรกเตอร์ 4 ล้อ	204,749	193,647	11,091	11	5.4	4 wheels tractor
รถไถ 2 ล้อ						2 wheels tractor
การมีอุปกรณ์เทคโนโลยี						Have technology
เคเบิลทีวี	204,749	156,630	48,081	38	23.5	Cable TV
จานดาวเทียม	204,749	167,591	37,121	37	18.1	Satellite dish
อินเทอร์เน็ต	204,749	155,866	48,847	37	23.9	Internet

ภาคผนวก

วิธีการประมาณผล

การประมาณผลเพื่อการนำเสนอผลระดับอำเภอ ประกอบด้วย 2 ส่วน คือ ส่วนที่ 1 : ลักษณะทางประชากร และ ส่วนที่ 2 : ลักษณะการอยู่อาศัยของครัวเรือนส่วนบุคคล

กำหนดให้	$h = 1,2,3,4,5$	แทนภาค
	$i = 1,2,3,\dots,A_h$	แทนจังหวัด
	$j = 1,2,3,\dots,B_i$	แทนอำเภอ
	$k = 1,2$	แทนเขตการปกครอง
	$l = 1,2$	แทนเพศ

ส่วนที่ 1 : ลักษณะทางประชากร

การประมาณค่ายอดรวม

1.1 สูตรการคำนวณค่าประมาณยอดรวมของลักษณะที่ต้องการศึกษา Y ของประชากร สำหรับเพศ l เขตการปกครอง k อำเภอ j จังหวัด i ภาค h คือ

$$\hat{Y}_{1hijkl} = \frac{y_{1hijkl}}{x_{1hijkl}} X_{1hijkl} = r_{1hijkl} X_{1hijkl} \quad \dots\dots\dots (1)$$

โดยที่ y_{1hijkl} คือ ค่าของลักษณะที่ต้องการศึกษา Y ของประชากรที่แจงนับได้ทั้งสิ้น สำหรับเพศ l เขตการปกครอง k อำเภอ j จังหวัด i ภาค h

x_{1hijkl} คือ จำนวนคน (ประชากร) ที่แจงนับได้ทั้งสิ้น สำหรับเพศ l เขตการปกครอง k อำเภอ j จังหวัด i ภาค h

X_{1hijkl} คือ จำนวนคน (ประชากร) ทั้งสิ้นที่ได้จากการนับจด สำหรับเพศ l เขตการปกครอง k อำเภอ j จังหวัด i ภาค h

r_{1hijkl} คือ อัตราส่วนของค่าของลักษณะที่ต้องการศึกษา Y ของประชากรที่แจงนับได้ทั้งสิ้น กับจำนวนคน (ประชากร) ที่แจงนับได้ทั้งสิ้น สำหรับเพศ l เขตการปกครอง k อำเภอ j จังหวัด i ภาค h ซึ่ง

$$r_{1hijkl} = \frac{y_{1hijkl}}{x_{1hijkl}} \quad \dots\dots\dots (2)$$

1.2 สูตรการคำนวณค่าประมาณยอดรวมของลักษณะที่ต้องการศึกษา Y ของประชากร สำหรับเขตการปกครอง k อำเภอ j จังหวัด i ภาค h คือ

$$\hat{Y}_{1hijk} = \sum_{l=1}^2 \hat{Y}_{1hijkl} \quad \dots\dots\dots (3)$$

1.3 สูตรการคำนวณค่าประมาณยอดรวมของลักษณะที่ต้องการศึกษา Y ของประชากร สำหรับเขต l อำเภอ j จังหวัด i ภาค h คือ

$$\hat{Y}_{1hijl} = \sum_{k=1}^2 \hat{Y}_{1hijkl} \quad \dots\dots\dots (4)$$

1.4 สูตรการคำนวณค่าประมาณยอดรวมของลักษณะที่ต้องการศึกษา Y ของประชากร สำหรับอำเภอ j จังหวัด i ภาค h คือ

$$\hat{Y}_{1hij} = \sum_{k=1}^2 \hat{Y}_{1hijk} = \sum_{l=1}^2 \hat{Y}_{1hijl} \quad \dots\dots\dots (5)$$

1.5 สูตรการคำนวณค่าประมาณยอดรวมของลักษณะที่ต้องการศึกษา Y ของประชากร สำหรับเขต l เขตการปกครอง k จังหวัด i ภาค h คือ

$$\hat{Y}_{1hikl} = \sum_{j=1}^{B_i} \hat{Y}_{1hijkl} \quad \dots\dots\dots (6)$$

1.6 สูตรการคำนวณค่าประมาณยอดรวมของลักษณะที่ต้องการศึกษา Y ของประชากร สำหรับเขตการปกครอง k จังหวัด i ภาค h คือ

$$\hat{Y}_{1hik} = \sum_{j=1}^{B_i} \hat{Y}_{1hijk} = \sum_{l=1}^2 \hat{Y}_{1hikl} \quad \dots\dots\dots (7)$$

1.7 สูตรการคำนวณค่าประมาณยอดรวมของลักษณะที่ต้องการศึกษา Y ของประชากร สำหรับเขต l จังหวัด i ภาค h คือ

$$\hat{Y}_{1hil} = \sum_{j=1}^{B_i} \hat{Y}_{1hijl} = \sum_{k=1}^2 \hat{Y}_{1hikl} \quad \dots\dots\dots (8)$$

1.8 สูตรการคำนวณค่าประมาณยอดรวมของลักษณะที่ต้องการศึกษา Y ของประชากร สำหรับจังหวัด i ภาค h คือ

$$\hat{Y}_{1hi} = \sum_{j=1}^{B_i} \hat{Y}_{1hij} = \sum_{k=1}^2 \hat{Y}_{1hik} = \sum_{l=1}^2 \hat{Y}_{1hil} \quad \dots\dots\dots (9)$$

1.9 สูตรการคำนวณค่าประมาณยอดรวมของลักษณะที่ต้องการศึกษา Y ของประชากร สำหรับ
เขตการปกครอง l เขตการปกครอง k ภาค h คือ

$$\hat{Y}_{1hkl} = \sum_{i=1}^{A_h} \hat{Y}_{1hikl} \quad \dots\dots\dots (10)$$

1.10 สูตรการคำนวณค่าประมาณยอดรวมของลักษณะที่ต้องการศึกษา Y ของประชากร สำหรับ
เขตการปกครอง k ภาค h คือ

$$\hat{Y}_{1hk} = \sum_{i=1}^{A_h} \hat{Y}_{1hik} = \sum_{l=1}^2 \hat{Y}_{1hkl} \quad \dots\dots\dots (11)$$

1.11 สูตรการคำนวณค่าประมาณยอดรวมของลักษณะที่ต้องการศึกษา Y ของประชากร สำหรับ
เขต l ภาค h คือ

$$\hat{Y}_{1hl} = \sum_{i=1}^{A_h} \hat{Y}_{1hil} = \sum_{k=1}^2 \hat{Y}_{1hkl} \quad \dots\dots\dots (12)$$

1.12 สูตรการคำนวณค่าประมาณยอดรวมของลักษณะที่ต้องการศึกษา Y ของประชากร สำหรับ
ภาค h คือ

$$\hat{Y}_{1h} = \sum_{i=1}^{A_h} \hat{Y}_{1hi} = \sum_{k=1}^2 \hat{Y}_{1hk} = \sum_{l=1}^2 \hat{Y}_{1hl} \quad \dots\dots\dots (13)$$

1.13 สูตรการคำนวณค่าประมาณยอดรวมของลักษณะที่ต้องการศึกษา Y ของประชากร สำหรับ
เขตการปกครอง k ทวีธาณาจักร คือ

$$\hat{Y}_{1k} = \sum_{h=1}^5 \hat{Y}_{1hk} \quad \dots\dots\dots (14)$$

1.14 สูตรการคำนวณค่าประมาณยอดรวมของลักษณะที่ต้องการศึกษา Y ของประชากร สำหรับ
เขต l ทวีธาณาจักร คือ

$$\hat{Y}_{1l} = \sum_{h=1}^2 \hat{Y}_{1hl} \quad \dots\dots\dots (15)$$

1.15 สูตรการคำนวณค่าประมาณยอดรวมของลักษณะที่ต้องการศึกษา Y ของประชากร สำหรับ
ทวีธาณาจักร คือ

$$\hat{Y}_1 = \sum_{h=1}^5 \hat{Y}_{1h} = \sum_{k=1}^2 \hat{Y}_{1k} = \sum_{l=1}^2 \hat{Y}_{1l} \quad \dots\dots\dots (16)$$

ส่วนที่ 2 : ลักษณะการอยู่อาศัยของครัวเรือนส่วนบุคคล

การประมาณค่ายอดรวม

2.1 สูตรการคำนวณค่าประมาณยอดรวมของลักษณะที่ต้องการศึกษา Y ของครัวเรือนส่วนบุคคล สำหรับเขตการปกครอง k อำเภอ j จังหวัด i ภาค h คือ

$$\hat{Y}_{21hijk} = \frac{y_{21hijk}}{n_{1hijk}} N_{1hijk} = r_{21hijk} N_{1hijk} \quad \dots\dots\dots (17)$$

โดยที่ y_{21hijk} คือ ค่าของลักษณะที่ต้องการศึกษา Y ของครัวเรือนส่วนบุคคลที่แฉงนับได้ทั้งสิ้น สำหรับเขตการปกครอง k อำเภอ j จังหวัด i ภาค h

n_{1hijk} คือ จำนวนครัวเรือนส่วนบุคคลที่แฉงนับได้ทั้งสิ้น สำหรับเขตการปกครอง k อำเภอ j จังหวัด i ภาค h

N_{1hijk} คือ จำนวนครัวเรือนส่วนบุคคลทั้งสิ้นที่ได้จากการนับจต สำหรับเขตการปกครอง k อำเภอ j จังหวัด i ภาค h

r_{21hijk} คือ อัตราส่วนของค่าของลักษณะที่ต้องการศึกษา Y ของครัวเรือนส่วนบุคคลที่แฉงนับได้ทั้งสิ้น กับจำนวนครัวเรือนส่วนบุคคลที่แฉงนับได้ทั้งสิ้น สำหรับเขตการปกครอง k อำเภอ j จังหวัด i ภาค h ซึ่ง

$$r_{21hijk} = \frac{y_{21hijk}}{n_{1hijk}} \quad \dots\dots\dots (18)$$

2.2 สูตรการคำนวณค่าประมาณยอดรวมของลักษณะที่ต้องการศึกษา Y ของครัวเรือนส่วนบุคคล สำหรับอำเภอ j จังหวัด i ภาค h คือ

$$\hat{Y}_{21hij} = \sum_{k=1}^2 \hat{Y}_{21hijk} \quad \dots\dots\dots (19)$$

2.3 สูตรการคำนวณค่าประมาณยอดรวมของลักษณะที่ต้องการศึกษา Y ของครัวเรือนส่วนบุคคล สำหรับเขตการปกครอง k จังหวัด i ภาค h คือ

$$\hat{Y}_{21hik} = \sum_{j=1}^{B_i} \hat{Y}_{21hijk} \quad \dots\dots\dots (20)$$

2.4 สูตรการคำนวณค่าประมาณยอดรวมของลักษณะที่ต้องการศึกษา Y ของครัวเรือนส่วนบุคคล สำหรับจังหวัด i ภาค h คือ

$$\hat{Y}_{21hi} = \sum_{j=1}^{B_i} \hat{Y}_{21hij} = \sum_{k=1}^2 \hat{Y}_{21hik} \quad \text{..... (21)}$$

2.5 สูตรการคำนวณค่าประมาณยอดรวมของลักษณะที่ต้องการศึกษา Y ของครัวเรือนส่วนบุคคล สำหรับเขตการปกครอง k ภาค h คือ

$$\hat{Y}_{21hk} = \sum_{i=1}^{A_h} \hat{Y}_{21hik} \quad \text{..... (22)}$$

2.6 สูตรการคำนวณค่าประมาณยอดรวมของลักษณะที่ต้องการศึกษา Y ของครัวเรือนส่วนบุคคล สำหรับภาค h คือ

$$\hat{Y}_{21h} = \sum_{i=1}^{A_h} \hat{Y}_{21hi} = \sum_{k=1}^2 \hat{Y}_{21hk} \quad \text{..... (23)}$$

2.7 สูตรการคำนวณค่าประมาณยอดรวมของลักษณะที่ต้องการศึกษา Y ของครัวเรือนส่วนบุคคล สำหรับเขตการปกครอง k ทวีธาอาณาจักร คือ

$$\hat{Y}_{21k} = \sum_{h=1}^5 \hat{Y}_{21hk} \quad \text{..... (24)}$$

2.8 สูตรการคำนวณค่าประมาณยอดรวมของลักษณะที่ต้องการศึกษา Y ของครัวเรือนส่วนบุคคล สำหรับทวีธาอาณาจักร คือ

$$\hat{Y}_{21} = \sum_{h=1}^5 \hat{Y}_{21h} = \sum_{k=1}^2 \hat{Y}_{21k} \quad \text{..... (25)}$$



ลับ



สำนักงานสถิติแห่งชาติ

สปค.2

(แบบแจกฉบับ)



ลัษณะโนประชากรและเคหะ พ.ศ. 2553

ตอนที่ 1 ที่ตั้งครัวเรือน

ภาค จังหวัด อำเภอ/เขต ตำบล/แขวง

										1-7
--	--	--	--	--	--	--	--	--	--	-----

ก. บ้านเลขที่ ถนน ตรอก ซอย ตำบล หรือละแวกบ้าน (ชื่อสถานที่ถ้ามี).....
เบอร์โทรศัพท์.....

ข. ครัวเรือนนี้อยู่ ในเขตเทศบาล..... 1 นอกเขตเทศบาล..... 2
ชื่อเทศบาล..... ชื่อ อบต.....

เขตการปกครอง	<input type="checkbox"/>	8
เทศบาล/อบต.	<input type="checkbox"/>	9-11

ค. เขตแจกฉบับ.....

เขตแจกฉบับ	<input type="checkbox"/>	12-14
------------	--------------------------	-------

ง. หมู่ที่..... ชื่อหมู่บ้าน.....

หมู่ที่	<input type="checkbox"/>	15-16
---------	--------------------------	-------

จ. ประเภทของครัวเรือน
ครัวเรือนส่วนบุคคล..... 1 ครัวเรือนกลุ่มบุคคล..... 2

(จากแบบ สปค.1 C17-C18)

ประเภทของครัวเรือน	<input type="checkbox"/>	17
--------------------	--------------------------	----

ฉ. เลขลำดับที่ของครัวเรือน

ลำดับที่ของครัวเรือน	<input type="checkbox"/>	18-20
----------------------	--------------------------	-------

ช. ภาษาที่ใช้พูดประจำระหว่างสมาชิกในครัวเรือน

ใช้เฉพาะภาษาไทย..... 1 ใช้ภาษาไทยปนภาษาอื่น..... 2 ใช้เฉพาะภาษาอื่น..... 3

ภาษาที่ใช้พูด	<input type="checkbox"/>	21
---------------	--------------------------	----

ภาษาอื่น ๆ ที่ใช้ (ระบุ).....

ภาษาอื่น ๆ	<input type="checkbox"/>	22-23
------------	--------------------------	-------

ซ. จำนวนสมาชิกในครัวเรือน (บันทึกหลังการแจกฉบับเสร็จแล้ว).....คน

รวมจำนวนสมาชิก	<input type="checkbox"/>	24-27
----------------	--------------------------	-------

แจกฉบับวันที่.....เดือน.....พ.ศ. 2553

บรรณารักษ์และลงรหัสวันที่.....เดือน.....พ.ศ. 2553

ชื่อตัว - ชื่อสกุล.....

ชื่อตัว - ชื่อสกุล.....

พนักงานแจกฉบับ

พนักงานบรรณารักษ์และลงรหัส

ตอนที่ 2 ลักษณะทางประชากร							
ถามทุกคน							
ลำดับที่	ชื่อตัวและชื่อสกุล	ความเกี่ยวพันกับหัวหน้าครัวเรือน	เพศ	อายุ	เดือนและปีเกิด		ศาสนา
(มีชื่อในทะเบียนบ้านหรือไม่ก็ได้)	บันทึก ยศ คำนำหน้าชื่อ ชื่อตัวและชื่อสกุล (เรียงตามลำดับ) ดังนี้	".....(ชื่อ)..... เป็นอะไร กับหัวหน้าครัวเรือน"		".....(ชื่อ)..... อายุเท่าใด"	".....(ชื่อ)..... เกิดเดือน และปีอะไร"		".....(ชื่อ)..... นับถือ ศาสนาอะไร"
	หัวหน้าครัวเรือน ภรรยาหรือสามี บุตรที่ยังไม่ได้สมรส (เรียงตามลำดับอายุมากไปน้อย) บุตรที่สมรสแล้วและคู่สมรส บุตรของบุตร พ่อ แม่ พ่อตา แม่ยาย ปู่ ย่า ตา ยาย ญาติอื่น ๆ ผู้อาศัย/คนรับใช้/คนงาน	บันทึกรหัส สมาชิกในครัวเรือนส่วนบุคคล หัวหน้าครัวเรือน..... 1 ภรรยาหรือสามี..... 2 บุตร (รวมบุตรเลี้ยงและบุตรบุญธรรม) - ยังไม่ได้สมรส..... 3 - สมรสแล้ว..... 4 บุตรชาย บุตรสะใภ้..... 5 บุตรของบุตร..... 6 พ่อ แม่ พ่อตา แม่ยาย ปู่ ย่า ตา ยาย ญาติอื่น ๆ..... 7 ผู้อาศัย/คนรับใช้/คนงาน..... 8 สมาชิกในครัวเรือนกลุ่มบุคคล คนงาน..... 8 พระสงฆ์/เณร..... 9 อื่น ๆ..... 0	บันทึกรหัส ชาย..... 1 หญิง..... 2	บันทึก อายุเต็มปีบริบูรณ์ ถึงวันคล้ายวันเกิด ครั้งสุดท้ายก่อนวันที่ 1 ก.ค. 2553 ถ้าอายุไม่ถึง 1 ปี บันทึก "0" ขีดขวา	บันทึกรหัส - ให้บันทึกรหัส เดือนและปีเกิด เช่น ถ้าเกิดเดือนมิถุนายน พ.ศ. 2525 ให้บันทึก เดือน "6" ปี (พ.ศ.) "525" (ให้บันทึกตัวเลข 3 หลักหลัง) - ถ้าไม่ทราบ เดือนปีเกิด "ไม่ต้องบันทึก"	บันทึกรหัส พุทธ..... 1 อิสลาม..... 2 คริสต์..... 3 ฮินดู..... 4 ขงจื้อ..... 5 ซิกข์..... 6 อื่น ๆ..... 7 ไม่มีศาสนา..... 8	
F1	F2	F3	F4	F5	F6	F7	F8
						2	
						2	
						2	
						2	
						2	
						2	

 0 0 0 3		ตอนที่ 2 ลักษณะทางประชากร (ต่อ)			
ภูมิภาคคน		ภูมิภาคอายุตั้งแต่ 3 ปีขึ้นไป			
สัญชาติ ".....(ชื่อ)..... มีสัญชาติอะไร"	การมีชื่อ ในทะเบียนบ้าน ".....(ชื่อ)..... มีชื่อในทะเบียนบ้านนี้ หรือไม่"	การศึกษา (นับถึงวันที่ 1 ก.ค. 2553)			
		ระดับ ไม่เรียน/ไม่เคยเรียน/ไม่เคยจบชั้นใด..... 0 เรียน/จบในระดับ - ก่อนประถมศึกษา..... 1 - ประถมศึกษา..... 2 - มัธยมศึกษาตอนต้น..... 3 - มัธยมศึกษาตอนปลาย..... 4 - ปวช./ปกศ.ต้น..... 5 - ประกาศนียบัตรสูงกว่ามัธยมศึกษาตอนปลาย..... 6 - อนุปริญญา..... 7 - ปวส./ปวท./ปกศ.สูง..... 8 - ปริญญาตรี..... 9 - ประกาศนียบัตรสูงกว่าปริญญาตรี..... 10 - ปริญญาโท..... 11 - ประกาศนียบัตรสูงกว่าปริญญาโท..... 12 - ปริญญาเอก..... 13 - ประกาศนียบัตรสูงกว่าปริญญาเอก/ แพทย์เฉพาะทาง..... 14 - การศึกษาออกโรงเรียน (กศน.)..... 15 - การศึกษาโรงเรียนนานาชาติ..... 16	บัณฑิตรหัส	ระดับ - พุทธศึกษา พระปริยัติธรรม - แผนกธรรม (นักธรรมตรี-โท-เอก)..... 17 - แผนกบาลี (บาลีประโยค, เปรียญธรรมประโยค)... 18 - ปอเนาะ..... 19 - การศึกษาอื่น ๆ (หลักสูตรวิชาชีพระยะสั้น...)..... 20	บัณฑิตรหัส
- ถ้ามีสัญชาติ ให้บันทึก "สัญชาติ" เช่น สัญชาติ ไทย รหัส 7 6 4 สัญชาติ จีน รหัส 1 5 6 สัญชาติ พม่า รหัส 1 0 4 - ถ้าไม่มีสัญชาติ ให้บันทึก ไม่มีสัญชาติ รหัส 9 9 8 (พนักงานแรงงาน เป็นผู้บันทึกรหัส)	บัณฑิตรหัส มีอยู่ที่บ้านนี้..... 1 มีอยู่ที่อื่น - จังหวัดนี้..... 2 - จังหวัดอื่น..... 3 ไม่มีในประเทศไทย แต่มีในประเทศอื่น..... 4 ไม่มีที่ได้เลย..... 5	วิถีบันทึก ชั้นที่กำลังเรียน (F11) และ ชั้นสูงสุดที่เรียนจบ (F12)		ถ้าเรียน • ในประเทศไทย ให้บันทึก ชื่อจังหวัดที่เรียน • ต่างประเทศ ให้บันทึก รหัส "78" (พนักงานแรงงาน เป็นผู้บันทึกรหัส)	
F9	F10	ชั้นที่กำลังเรียน ".....(ชื่อ).....กำลังเรียนหรือไม่" ระดับ ชั้นปี/เกรด/ระดับที่เรียน กศน.	ชั้นสูงสุดที่เรียนจบ ".....(ชื่อ).....จบการศึกษาสูงสุดชั้นใด" ระดับ ชั้นปี/เกรด/ระดับที่เรียน กศน.	F12	F13
<input type="text"/>	<input type="text"/>	<input type="text"/>	<input type="text"/>	<input type="text"/>	<input type="text"/>
<input type="text"/>	<input type="text"/>	<input type="text"/>	<input type="text"/>	<input type="text"/>	<input type="text"/>
<input type="text"/>	<input type="text"/>	<input type="text"/>	<input type="text"/>	<input type="text"/>	<input type="text"/>
<input type="text"/>	<input type="text"/>	<input type="text"/>	<input type="text"/>	<input type="text"/>	<input type="text"/>
<input type="text"/>	<input type="text"/>	<input type="text"/>	<input type="text"/>	<input type="text"/>	<input type="text"/>
<input type="text"/>	<input type="text"/>	<input type="text"/>	<input type="text"/>	<input type="text"/>	<input type="text"/>
<input type="text"/>	<input type="text"/>	<input type="text"/>	<input type="text"/>	<input type="text"/>	<input type="text"/>
<input type="text"/>	<input type="text"/>	<input type="text"/>	<input type="text"/>	<input type="text"/>	<input type="text"/>
43	46	47	49	51	53

<input type="text"/>	<input type="text"/>	<input type="text"/>	<input type="text"/>	<input type="text"/>	<input type="text"/>
<input type="text"/>	<input type="text"/>	<input type="text"/>	<input type="text"/>	<input type="text"/>	<input type="text"/>
<input type="text"/>	<input type="text"/>	<input type="text"/>	<input type="text"/>	<input type="text"/>	<input type="text"/>
<input type="text"/>	<input type="text"/>	<input type="text"/>	<input type="text"/>	<input type="text"/>	<input type="text"/>
<input type="text"/>	<input type="text"/>	<input type="text"/>	<input type="text"/>	<input type="text"/>	<input type="text"/>
<input type="text"/>	<input type="text"/>	<input type="text"/>	<input type="text"/>	<input type="text"/>	<input type="text"/>
<input type="text"/>	<input type="text"/>	<input type="text"/>	<input type="text"/>	<input type="text"/>	<input type="text"/>
<input type="text"/>	<input type="text"/>	<input type="text"/>	<input type="text"/>	<input type="text"/>	<input type="text"/>
<input type="text"/>	<input type="text"/>	<input type="text"/>	<input type="text"/>	<input type="text"/>	<input type="text"/>
43	46	47	49	51	53

0 0 0 4		ตอนที่ 2 ลักษณะทางประชากร (ต่อ)					
ถามอายุตั้งแต่ 10 ปีขึ้นไป		ถามอายุตั้งแต่ 13 ปีขึ้นไป					
การอ่านออกและเขียนได้		ถามเฉพาะเพศหญิง			สถานภาพสมรส		
".....(ชื่อ)..... อ่านออกและเขียนหนังสือภาษาไทย และภาษาอื่นได้หรือไม่"		".....(ชื่อ)..... มีบุตรที่ให้กำเนิดเอง และมีชีวิตอยู่ขณะคลอด หรือไม่"			".....(ชื่อ)..... เป็นโสด สมรส หม้าย หย่า หรือแยกกันอยู่"		
ภาษาไทย	ภาษาอื่น	บันทึกรหัส	บุตรที่มีชีวิตอยู่	บุตรที่เสียชีวิตแล้ว	บันทึกรหัส		
บันทึกรหัส ได้..... 1 ไม่ได้..... 0	- ได้ ให้ระบุภาษา • ถ้าได้มากกว่า 1 ภาษา ให้ระบุ ภาษาที่อ่านออก และเขียนได้มากที่สุด - ไม่ได้ ให้บันทึก รหัส "0" ขีดขวา (พนักงานแรงงาน เป็นผู้บันทึก รหัส)	มี..... 1 (ตามต่อไป) ไม่มี..... 0 (เข้าไปถาม F18)			โสด..... 1 สมรส/อยู่กินฉันท์สามีภรรยา..... 2 หม้าย..... 3 หย่า..... 4 แยกกันอยู่..... 5 เคยสมรส แต่ไม่ทราบสถานภาพ..... 6		
		← ถ้าไม่มี ให้บันทึก "0" ขีดขวา →					
		อยู่ในครัวเรือนนี้		อยู่ที่อื่น			
F14		F15		F16		F17	
F18		F18		F18		F18	

□	□ □	□	□ □	□ □	□ □	□
□	□ □	□	□ □	□ □	□ □	□
□	□ □	□	□ □	□ □	□ □	□
□	□ □	□	□ □	□ □	□ □	□
□	□ □	□	□ □	□ □	□ □	□
□	□ □	□	□ □	□ □	□ □	□
□	□ □	□	□ □	□ □	□ □	□
57	58	60	61	63	65	67

0 0 0 5		ตอนที่ 2 ลักษณะทางประชากร (ต่อ)					
ถามอายุตั้งแต่ 15 ปีขึ้นไป				ถามทุกคน			
อาชีพหลักในรอบปีที่แล้ว (1 ก.ค. 2552 - 30 มิ.ย. 2553)		ถามเฉพาะผู้บันทึกอาชีพใน F19			สถานที่เกิด		
"ในรอบปีที่แล้ว.....(ชื่อ).....ทำงานหรือไม่" - ถ้าไม่ทำงาน ให้บันทึก "ไม่ทำ" (ข้ามไปถาม F23) - ถ้าทำงาน ให้บันทึก "หน้าที่ที่ได้รับผิดชอบ..... และ ตำแหน่ง (ถ้ามี)....." (ถ้าทำงานหลายอย่าง ให้บันทึก งานที่ใช้เวลาทำมากที่สุด) เช่น ควบคุมระบบคลังสินค้า (ผู้จัดการ) บรรจุสายไฟลงกล่อง เจ้าของกิจการร้านตัดเย็บเสื้อผ้า/ช่างตัดเย็บเสื้อผ้า ครูสอนระดับประถมศึกษา สัตวแพทย์ ช่างรถแท็กซี่/ช่างรถตามบ้าน ลงรายการบัญชี วิศวกรไฟฟ้า ทำนข้าวเพื่อขาย รับจ้างล้างจาน ขายข้าวแกง (บันทึกรหัสในสำนักงาน)		ประเภทกิจการ/ลักษณะกิจกรรม ของสถานที่ทำงาน "สถานที่ทำงานที่.....(ชื่อ).....ทำอยู่ เป็นกิจการอะไร" บันทึก ประเภทกิจการ/ลักษณะกิจกรรม อย่างละเอียด เช่น โรงงานผลิตน้ำอัดลม โรงงานผลิตสายไฟ ร้านตัดเย็บเสื้อผ้า โรงเรียนระดับมัธยมศึกษา โรงพยาบาลสัตว์ การซ่อมรถแท็กซี่/บริการซ่อมรถส่วนตัว บริษัทรับทำบัญชี/ร้านขายปลีกอุปกรณ์ก่อสร้าง การไฟฟ้าฝ่ายผลิต การปลูกข้าว ร้านขายก๋วยเตี๋ยว รถเข็นขายข้าวแกง	สถานภาพ การทำงาน ".....(ชื่อ)..... ทำงานในฐานะอะไร" บันทึกรหัส นายจ้าง..... 1 ผู้ประกอบธุรกิจส่วนตัว โดยไม่มีลูกจ้าง..... 2 ผู้ช่วยธุรกิจในครัวเรือน โดยไม่ได้รับค่าจ้าง... 3 ลูกจ้างรัฐบาล..... 4 ลูกจ้างรัฐวิสาหกิจ..... 5 ลูกจ้างเอกชน..... 6 สมาชิกของ การรวมกลุ่ม..... 7	"ปัจจุบัน สถานที่ทำงานของ(ชื่อ).....อยู่ที่ไหน" บันทึก ถ้าทำงาน • ในประเทศไทย ให้บันทึก ชื่อจังหวัดที่ทำงาน • ต่างประเทศ ให้บันทึก รหัส "78" - ถ้าปัจจุบันไม่ทำงาน ให้บันทึก รหัส "98" (พนักงานแฉงนับ เป็นผู้บันทึกรหัส)	".....(ชื่อ)..... เกิดที่จังหวัด/ประเทศใด" ถ้าเกิด • ในประเทศไทย ให้บันทึก ชื่อจังหวัดที่เกิด • ต่างประเทศ ให้บันทึก ชื่อประเทศที่เกิด (พนักงานแฉงนับเป็นผู้บันทึกรหัส)	จังหวัด	ประเทศ
F19		F20	F21	F22		F23	
[][][][][]		[][][][][]	[]	[][] [][]		[][][] [][][]	
[][][][][]		[][][][][]	[]	[][] [][]		[][][] [][][]	
[][][][][]		[][][][][]	[]	[][] [][]		[][][] [][][]	
[][][][][]		[][][][][]	[]	[][] [][]		[][][] [][][]	
[][][][][]		[][][][][]	[]	[][] [][]		[][][] [][][]	
[][][][][]		[][][][][]	[]	[][] [][]		[][][] [][][]	
[][][][][]		[][][][][]	[]	[][] [][]		[][][] [][][]	
[][][][][]		[][][][][]	[]	[][] [][]		[][][] [][][]	
68		72	76	77		79 81	



ตอนที่ 2 ลักษณะทางประชากร (ต่อ)

ถามทุกคน														
ระยะเวลา การอยู่อาศัย ในเทศบาล/อบต.นี้ ".....(ชื่อ)..... อยู่ในเทศบาล/อบต.นี้ ติดต่อกันมากี่ปีแล้ว"	ลักษณะการย้ายถิ่น				ความพิการ ที่เห็นเด่นชัด ".....(ชื่อ)..... มีลักษณะความพิการ ดังต่อไปนี้หรือไม่"	ผู้ให้ข้อมูล								
	ถามเฉพาะผู้ที่บันทึกรหัส "0 - 5" ใน F24			ถามเฉพาะ ผู้ย้ายถิ่น ภายใน ประเทศไทย				เหตุผล ในการย้ายถิ่น	บันทึกรหัส					
	สถานที่อยู่สุดท้ายก่อนย้ายมาอยู่เทศบาล/อบต.นี้ ".....(ชื่อ).....อยู่ที่ไหนก่อนย้ายมาอยู่เทศบาล/อบต.นี้" (ตอบได้เพียง 1 คำตอบ)										".....(ชื่อ)..... ย้ายมาจาก เทศบาล/อบต."	".....(ชื่อ)..... ย้ายถิ่น เพราะสาเหตุใด"	ไม่มี..... 0	เจ้าตัวตอบเอง..... 1
	ถ้าย้าย ภายในจังหวัด	ถ้าย้าย มาจากจังหวัดอื่น	ถ้าย้าย มาจากต่างประเทศ											
บันทึกรหัส	ภายในอำเภอเดิม	ให้บันทึก ชื่อจังหวัด	ให้บันทึก ชื่อประเทศ	บันทึกรหัส	บันทึกรหัส	- ตามอดทั้ง 2 ข้าง..... 1	- คนในครัวเรือน..... 2							
ไม่ถึง 1 ปี..... 0	ให้บันทึก ชื่ออำเภอเดิม		(ข้ามไปถาม F27)	เทศบาล..... 1	ทางนทก..... 1	- พุดไม้ได้/เป็นไม้/ พุดไม่รู้เรื่อง..... 2	- คนนอกครัวเรือน... 3							
1 ปี..... 1				อบต. 2	หน้าที่การงาน..... 2									
2 ปี..... 2	ย้ายต่างอำเภอ				เพื่อการศึกษา..... 3	- แขน/ขาขาด ตั้งแต่ข้อมือ/ ข้อเท้าขึ้นมอย่างน้อย								
3 ปี..... 3	ให้บันทึก ชื่ออำเภอสุดท้าย ก่อนย้ายมา				ติดตามบุคคล ในครัวเรือน..... 4	1 ข้าง/อัมพาต..... 3								
4 ปี..... 4					กลับภูมิลำเนา..... 5	- มีอาการทางจิต/ไวอาวาย/ ทำร้ายผู้อื่นไม่พุดจา...								
ไม่ทราบเวลา แต่น้อยกว่า 5 ปี..... 5					ย้ายที่อยู่อาศัย..... 6	- ออทิสติก..... 5								
อยู่ตั้งแต่ 5 ปีขึ้นไป หรืออยู่ที่นั่นตั้งแต่เกิด... 6					ย้ายเข้าครัวเรือน สถาบัน..... 7	- พัฒนาการทางสมองช้า/ ปัญญาอ่อน..... 6								
(ถ้าบันทึกรหัส 6 ข้ามไปถาม F28)					อื่น ๆ..... 8	- พิการมากกว่า 1 ลักษณะ จากรหัส 1 - 6..... 7								
F24	F25			F26	F27	F28	F29							

<input type="checkbox"/>	<input type="checkbox"/>	<input type="checkbox"/>	<input type="checkbox"/>	<input type="checkbox"/>	<input type="checkbox"/>	<input type="checkbox"/>	<input type="checkbox"/>
<input type="checkbox"/>	<input type="checkbox"/>	<input type="checkbox"/>	<input type="checkbox"/>	<input type="checkbox"/>	<input type="checkbox"/>	<input type="checkbox"/>	<input type="checkbox"/>
<input type="checkbox"/>	<input type="checkbox"/>	<input type="checkbox"/>	<input type="checkbox"/>	<input type="checkbox"/>	<input type="checkbox"/>	<input type="checkbox"/>	<input type="checkbox"/>
<input type="checkbox"/>	<input type="checkbox"/>	<input type="checkbox"/>	<input type="checkbox"/>	<input type="checkbox"/>	<input type="checkbox"/>	<input type="checkbox"/>	<input type="checkbox"/>
<input type="checkbox"/>	<input type="checkbox"/>	<input type="checkbox"/>	<input type="checkbox"/>	<input type="checkbox"/>	<input type="checkbox"/>	<input type="checkbox"/>	<input type="checkbox"/>
<input type="checkbox"/>	<input type="checkbox"/>	<input type="checkbox"/>	<input type="checkbox"/>	<input type="checkbox"/>	<input type="checkbox"/>	<input type="checkbox"/>	<input type="checkbox"/>
<input type="checkbox"/>	<input type="checkbox"/>	<input type="checkbox"/>	<input type="checkbox"/>	<input type="checkbox"/>	<input type="checkbox"/>	<input type="checkbox"/>	<input type="checkbox"/>
84	85	87	89	92	93	94	95



0 0 0 7

ตอนที่ 3 ลักษณะการอยู่อาศัยของครัวเรือนส่วนบุคคล

ให้บันทึกรหัสลงใน

H1. "ประเภทที่อยู่อาศัยของครัวเรือนนี้"

(ถ้ามีหลายประเภท ให้บันทึกตามที่หัวหน้าครัวเรือนอยู่)

บ้านเดี่ยว.....	1	<input type="text"/>	HI
ทาวน์เฮ้าส์/บ้านแฝด/ทาวน์โฮม.....	2	96	
คอนโดมิเนียม/แมนชั่น.....	3		
แฟลต/อพาร์ทเมนท์/หอพัก.....	4		
ตึกแถว/ห้องแถว/เรือนแถว.....	5		
ห้องภายในบ้าน.....	6	} (ข้ามไปข้อ H3)	
ห้องภายในสำนักงาน.....	7		
เรือ/แพ/รถ.....	8		
อื่น ๆ (ระบุ).....	0		

H2. "ลักษณะของที่อยู่อาศัย" (ถามเฉพาะ HI บันทึกรหัส 1-5)

ตึก.....	1	<input type="text"/>	H2
ไม้.....	2	97	
ครึ่งตึกครึ่งไม้.....	3		
ใช้วัสดุไม่ถาวรในท้องถิ่น เช่น ไม้ไผ่ ไบจาก.....	4		
ใช้วัสดุใช้แล้ว/วัสดุเหลือใช้ เช่น หีบ ลัง.....	5		
อื่น ๆ (ระบุ).....	6		

H3. "ลักษณะการครอบครอง ที่อยู่อาศัย ของคนในครัวเรือน" (ไม่รวมที่ดิน)

เป็นเจ้าของ			
- มี ภาระการผ่อนชำระ.....	1	<input type="text"/>	H3
- ไม่มี ภาระการผ่อนชำระ.....	2	98	
เช่าซื้อ.....	3		
เช่า.....	4	} (ข้ามไปข้อ H5)	
อยู่โดยไม่เสียค่าเช่าเพราะ			
- เป็นส่วนหนึ่งของค่าง้าง.....	5		
- ให้อยู่เปล่า.....	6		
อื่น ๆ (ระบุ).....	7		

H4. "ลักษณะการครอบครอง ที่ดิน ที่เป็นที่ตั้งของที่อยู่อาศัย"

(ถามเฉพาะ H3 บันทึกรหัส 1 - 3)

เป็นเจ้าของ.....	1	<input type="text"/>	H4
เช่าซื้อที่ดิน.....	2	99	
เช่า.....	3		
ไม่เสียค่าเช่าที่ดิน.....	4		
อื่น ๆ (ระบุ).....	5		

H5. "ครัวเรือนนี้มีห้องนอนและห้องอื่น ๆ ที่ใช้นอนกี่ห้อง" (บันทึก "จำนวน" ซิดขวา)

(ถ้า ไม่มี บันทึก "0" ซิดขวา)

ห้องนอน.....	<input type="text"/>	<input type="text"/>	H5A
	100		
ห้องอื่น ๆ ที่ใช้นอน.....	<input type="text"/>	<input type="text"/>	H5B
	102		

H6. "ครัวเรือนนี้ส่วนใหญ่ใช้แสงสว่างชนิดใด"

ไฟฟ้า		<input type="text"/>	H6
- การไฟฟ้า.....	1	104	
- พลังงานแสงอาทิตย์ (โซลาเซลล์).....	2		
- บ้านถนง.....	3		
อื่น ๆ (ระบุ).....	4		

H7. "ครัวเรือนนี้ส่วนใหญ่ใช้เชื้อเพลิงชนิดใดประกอบอาหาร"

ก๊าซ.....	1	<input type="text"/>	H7
ถ่าน/ฟืน/เศษไม้.....	2	105	
ไฟฟ้า.....	3		
น้ำมันก๊าด/อื่น ๆ (ระบุ).....	4		
ไม่มีการหุงต้ม.....	5		

H8. "ครัวเรือนนี้ส่วนใหญ่ใช้ส้วมประเภทใด"

ส้วมแบบนั่งห้อยเท้า.....	1	<input type="text"/>	H8
ส้วมแบบนั่งยอง.....	2	106	
ส้วมแบบนั่งห้อยเท้า และส้วมแบบนั่งยอง.....	3		
ส้วมหลุม/ส้วมถัง/ส้วมถ้ำยลงแม่น้ำ ลำคลอง.....	4		
ไม่มีส้วม.....	5		

H9. "ครัวเรือนนี้ส่วนใหญ่ใช้ น้ำดื่ม และน้ำใช้ จากแหล่งใด"

(บันทึกรหัสประเภท น้ำดื่ม ใน H9A และ
รหัสประเภท น้ำใช้ ใน H9B)

น้ำประปา.....	1	น้ำดื่ม	
น้ำประปาผ่านการบำบัด (ต้ม/กรอง).....	2	<input type="text"/>	H9A
น้ำบาดาล.....	3	107	
น้ำบ่อ.....	4	น้ำใช้	
น้ำจากแม่น้ำ/ลำธาร/คลอง/น้ำตก/ภูเขา.....	5	<input type="text"/>	H9B
น้ำฝน.....	6	108	
น้ำดื่มบรรจุขวด/ตู้ น้ำดื่มหยอดเหรียญ.....	7		
อื่น ๆ (ระบุ).....	8		

ตอนที่ 3 ลักษณะการอยู่อาศัยของครัวเรือนส่วนบุคคล (ต่อ)

 ให้บันทึกรหัสลงใน
HIO. "ณ วันที่ 1 ก.ค. 2553 ครัวเรือนเป็นเจ้าของเครื่องใช้เหล่านี้หรือไม่"

ถ้า "เป็นเจ้าของ" บันทึกรหัส "1"

"ไม่เป็นเจ้าของ" บันทึกรหัส "0"

โทรทัศน์.....	<input type="checkbox"/>	HIOA	เครื่องซักผ้า.....	<input type="checkbox"/>	HIOG
เครื่องเล่น VCD/DVD.....	<input type="checkbox"/>	HIOB	เครื่องปรับอากาศ.....	<input type="checkbox"/>	HIOH
โทรศัพท์มือถือ.....	<input type="checkbox"/>	HIOC	รถยนต์ส่วนบุคคล/รถจักรยานยนต์.....	<input type="checkbox"/>	HIOI
คอมพิวเตอร์.....	<input type="checkbox"/>	HIOD	รถจักรยานยนต์.....	<input type="checkbox"/>	HIOJ
ตู้เย็น/ตู้แช่.....	<input type="checkbox"/>	HIOE	รถแทรกเตอร์ 4 ล้อ.....	<input type="checkbox"/>	HIOK
ไมโครเวฟ/เตาอบ.....	<input type="checkbox"/>	HIOF	รถไถ 2 ล้อ (รถไถเดินตาม).....	<input type="checkbox"/>	HIOL
		109 - 114			115 - 120

HIH. "ณ วันที่ 1 ก.ค. 2553 ในครัวเรือนมีอุปกรณ์/การใช้เทคโนโลยี เหล่านี้หรือไม่"

ถ้า "มี" บันทึกรหัส "1"

"ไม่มี" บันทึกรหัส "0"

เคเบิลทีวี.....	<input type="checkbox"/>	HIHA
		121
จานดาวเทียม.....	<input type="checkbox"/>	HIHB
		122
อินเทอร์เน็ต.....	<input type="checkbox"/>	HIHC
		123

Part 2 Population questions

Ask everyone							
Ordered number	Names and surname	Relationship to household head	Sex	Age	Month and year of birth		Religion
<i>(May/may not have name in house registration)</i>	Record military rank, title, name and surname <i>In the following order:</i>	"What relationship with household head is [name]?" Record code Member of private household Head..... 1 Spouse..... 2 Children <i>(Including adopted and foster)</i> - Unmarried..... 3 - Married..... 4 Child-in-law..... 5 Grandchildren..... 6 Parents, grandparents and other relatives..... 7 Non-relative/servants/workers... 8 Member of group of people household Workers..... 8 Monk..... 9 Others..... 0	Record code Male..... 1 Female.... 2	"How old is [name]?" Record age at the last birthday before 1-July-10 If aged less than 1 year, record "0", align right	"Which month and year was [name] born?" - Record code of month and year of birth e.g. If born on June, 2525 B.E. Record month "6" year (B.E.) "525" <i>(Record the last 3 digits)</i> - If unknown month/year of birth "Leave it blank"		"What religion is [name]?" Record code Buddhism..... 1 Islam..... 2 Christianity.... 3 Hinduism..... 4 Confucianism... 5 Sikhism..... 6 Others..... 7 No religion..... 8
F1	F2	F3	F4	F5	Month	Year (B.E.)	F8

<input type="text"/>			<input type="text"/>	<input type="text"/>	<input type="text"/>	<input type="text"/>	<input type="text"/>
<input type="text"/>			<input type="text"/>	<input type="text"/>	<input type="text"/>	2 <input type="text"/>	<input type="text"/>
<input type="text"/>			<input type="text"/>	<input type="text"/>	<input type="text"/>	2 <input type="text"/>	<input type="text"/>
<input type="text"/>			<input type="text"/>	<input type="text"/>	<input type="text"/>	2 <input type="text"/>	<input type="text"/>
<input type="text"/>			<input type="text"/>	<input type="text"/>	<input type="text"/>	2 <input type="text"/>	<input type="text"/>
<input type="text"/>			<input type="text"/>	<input type="text"/>	<input type="text"/>	2 <input type="text"/>	<input type="text"/>

Ask everyone		Ask people aged 3 years or over				
Nationality	Name in household registration	Education (As of 1-July-10)				
"What nationality is [name]?"	"Does [name] have his/her name in this household registration?"	Level	Record code	Level	Record code	Ask people who are currently studying in F11
		- Have nationality Record "nationality" e.g. Nationality <i>Thai</i> Code <input type="text" value="7"/> <input type="text" value="6"/> <input type="text" value="4"/> Nationality <i>Chinese</i> Code <input type="text" value="1"/> <input type="text" value="5"/> <input type="text" value="6"/> Nationality <i>Burmese</i> Code <input type="text" value="1"/> <input type="text" value="0"/> <input type="text" value="4"/> - No nationality Record <i>No nationality</i> Code <input type="text" value="9"/> <input type="text" value="9"/> <input type="text" value="8"/> (Record code by enumerator)	Have in this household..... 1 Have in other place - This province..... 2 - Other province..... 3 Do not have in Thailand but in other country..... 4 Not at all..... 5	Not study/never attained/never completed..... 0 Study/graduated in - Preschool..... 1 - Primary school..... 2 - Lower secondary school..... 3 - Upper secondary school..... 4 - Vocational certificate..... 5 - Certificate, higher than upper secondary school 6 - Diploma..... 7 - High vocational certificate..... 8 - Bachelor..... 9 - Certificate, higher than bachelor..... 10 - Master..... 11 - Certificate, higher than master..... 12 - Ph.D..... 13 - Certificate, higher than Ph.D./medical specialist..... 14 - Non-formal education (<i>Kor-Sor-Nor</i>) 15 - International school education..... 16	- Buddhist education - Dharma branch..... 17 - Pali branch..... 18 - Islamic school..... 19 - Others (e.g. short vocational course)..... 20	
		Educational enrollment "Is [name] currently studying?"		Highest educational attainment What is the highest level of education attained by [name]?		
		Level	Year/grade/level of non-formal education	Level	Year/grade/level of non-formal education	
F9	F10	F11		F12		F13

<input type="text" value=""/>	<input type="text" value=""/>	<input type="text" value=""/>	<input type="text" value=""/>	<input type="text" value=""/>	<input type="text" value=""/>	<input type="text" value=""/>
<input type="text" value=""/>	<input type="text" value=""/>	<input type="text" value=""/>	<input type="text" value=""/>	<input type="text" value=""/>	<input type="text" value=""/>	<input type="text" value=""/>
<input type="text" value=""/>	<input type="text" value=""/>	<input type="text" value=""/>	<input type="text" value=""/>	<input type="text" value=""/>	<input type="text" value=""/>	<input type="text" value=""/>
<input type="text" value=""/>	<input type="text" value=""/>	<input type="text" value=""/>	<input type="text" value=""/>	<input type="text" value=""/>	<input type="text" value=""/>	<input type="text" value=""/>
<input type="text" value=""/>	<input type="text" value=""/>	<input type="text" value=""/>	<input type="text" value=""/>	<input type="text" value=""/>	<input type="text" value=""/>	<input type="text" value=""/>
<input type="text" value=""/>	<input type="text" value=""/>	<input type="text" value=""/>	<input type="text" value=""/>	<input type="text" value=""/>	<input type="text" value=""/>	<input type="text" value=""/>
<input type="text" value=""/>	<input type="text" value=""/>	<input type="text" value=""/>	<input type="text" value=""/>	<input type="text" value=""/>	<input type="text" value=""/>	<input type="text" value=""/>
43	46	47	49	51	53	55



Part 2 Population questions (continued)

Ask people aged 10 years or over		Ask people aged 13 years or over				
Literacy		Ask female only			Marital status <i>(As of 1-July-10)</i>	
"Can [name] read and write in Thai and/or other languages?"		"Does [name] have biological children?"	"How many biological children has [name] given birth to? <i>(Including still alive and deceased as of 1-July-10)</i>			
Thai	Other languages		Record code	Still alive children	Deceased children	Record code
Record code		Yes..... 1			Single..... 1	
Able..... 1	- Able, specify the language	(Continued)			Married or consensual union..... 2	
Unable..... 0	• If more than 1 language, specify the most fluent language	No..... 0			Widowed..... 3	
	- Unable	(Skip to F18)			Divorced..... 4	
	Record code "0", align right				Separated..... 5	
					Ever married but unknown current status..... 6	
			← If none, record "0", align right →			
			Living in this house	Living elsewhere		
	F14	F15	F16		F17	F18

<input type="text"/>	<input type="text"/>	<input type="text"/>	<input type="text"/>	<input type="text"/>	<input type="text"/>	<input type="text"/>
<input type="text"/>	<input type="text"/>	<input type="text"/>	<input type="text"/>	<input type="text"/>	<input type="text"/>	<input type="text"/>
<input type="text"/>	<input type="text"/>	<input type="text"/>	<input type="text"/>	<input type="text"/>	<input type="text"/>	<input type="text"/>
<input type="text"/>	<input type="text"/>	<input type="text"/>	<input type="text"/>	<input type="text"/>	<input type="text"/>	<input type="text"/>
<input type="text"/>	<input type="text"/>	<input type="text"/>	<input type="text"/>	<input type="text"/>	<input type="text"/>	<input type="text"/>
<input type="text"/>	<input type="text"/>	<input type="text"/>	<input type="text"/>	<input type="text"/>	<input type="text"/>	<input type="text"/>
57	58	60	61	63	65	67



Part 2 Population questions (continued)

Ask people aged 15 years or over				Ask everyone	
Main occupation in the previous year (1-July-09 to 30-June-10) "During the past year, what occupation did [name] spend the most time?" - If not work, Record "Did not work" (Skip to F23) - If work, Record "responsibility..... and position (if possible)" (If more than one, Record the most time spent) e.g. Controlling warehouse system (Manager) Packing electrical wire into box Owner of tailor's shop/tailor Teacher in primary school Veterinarian Taxi driver/chauffeur Recording an account Electrical engineer Cultivating rice for sell Employed as dish cleaner Selling rice and curry (Record code at office)	Ask only those who record occupation in F19			Place of birth	
	Type of industry or activity of work place "What type of activity was [name]'s work place?" Record Type of industry/characteristics of work in details e.g. Soft drink product company Electrical wire factory Tailor's shop Secondary school Veterinary hospital Taxi service/private car driver service Dealer shop for construction equipments The Electricity Generating Authority Growing rice for sale Noodles' shop Rice and curry pushcart (Record code at office)	Work status "What was [name]'s work status?" Record code Employer..... 1 Own account worker without employee..... 2 Unpaid family worker..... 3 Government employee..... 4 State-owned enterprise employee..... 5 Private employee..... 6 Member of cooperative..... 7 (Record code by enumerator)	"At present, where is [name]'s work place?" - If the work place is in • Thailand Record province of work place • Overseas country Record code "78" - If not work Record code "98" (Record code by enumerator)	"What province/country was [name] born?" If born in • Thailand Record province of birth • Overseas country Record country of birth (Record code by enumerator)	
F19	F20	F21	F22	Province	Country

<input type="text"/>	<input type="text"/>	<input type="text"/>	<input type="text"/>	<input type="text"/>	<input type="text"/>
<input type="text"/>	<input type="text"/>	<input type="text"/>	<input type="text"/>	<input type="text"/>	<input type="text"/>
<input type="text"/>	<input type="text"/>	<input type="text"/>	<input type="text"/>	<input type="text"/>	<input type="text"/>
<input type="text"/>	<input type="text"/>	<input type="text"/>	<input type="text"/>	<input type="text"/>	<input type="text"/>
<input type="text"/>	<input type="text"/>	<input type="text"/>	<input type="text"/>	<input type="text"/>	<input type="text"/>
<input type="text"/>	<input type="text"/>	<input type="text"/>	<input type="text"/>	<input type="text"/>	<input type="text"/>
<input type="text"/>	<input type="text"/>	<input type="text"/>	<input type="text"/>	<input type="text"/>	<input type="text"/>
<input type="text"/>	<input type="text"/>	<input type="text"/>	<input type="text"/>	<input type="text"/>	<input type="text"/>



Part 2 Population questions (continued)

Ask everyone

Duration in current municipality/local administration "How many years has [name] lived continuously in this municipality/Tambon Administrative Organization?" Record code Less than 1 year..... 0 1 year..... 1 2 years..... 2 3 years..... 3 4 years..... 4 Unknown accurate time but less than 5 yrs... 5 5 years or more/ since born..... 6 <i>(If code 6, skip to F28)</i>	Details of migration				Visible disabilities "Does [name] have difficulty in the following?" Record code No..... 0 Yes - Blindness in both eyes..... 1 - Unable to talk/communicate/ understand..... 2 - Lost arm or leg above wrist or ankle at least 1 side/ paralysis..... 3 - Psychiatric disorder/noisiness/ aggression/dumbness..... 4 - Autistic..... 5 - Delay in brain development/ mental retardation..... 6 - More than 1 disability as code 1 - 6..... 7	Respondent Record code Self..... 1 Household member..... 2 Person outside household... 3	
	Ask people who answer "0 - 5" in F24			Ask people who moved within Thailand			Reason for migration "Why did [name] migrate?" Record code Seek work..... 1 Job assignment..... 2 Education..... 3 Follow family..... 4 Return home..... 5 Change residence..... 6 Move to institutional household..... 7 Others..... 8
	Previous residence "What place did [name] live in before moving to this municipality/Tambon Administrative Organization?" <i>(Only 1 answer)</i>						
	Moved within this province	Move from other province	Move from overseas country	"Did [name] move from Municipal or TAO.?" Municipality... 1 TAO. 2			
- Within this district Record Name of district	Record Name of province	Record Name of country <i>(Skip to F27)</i>					
- Moved from other district Record Name of previous district							
District	Province	Country					
F24	F25			F26	F27	F28	F29

<input type="text"/>	<input type="text"/>	<input type="text"/>	<input type="text"/>	<input type="text"/>	<input type="text"/>	<input type="text"/>	<input type="text"/>
<input type="text"/>	<input type="text"/>	<input type="text"/>	<input type="text"/>	<input type="text"/>	<input type="text"/>	<input type="text"/>	<input type="text"/>
<input type="text"/>	<input type="text"/>	<input type="text"/>	<input type="text"/>	<input type="text"/>	<input type="text"/>	<input type="text"/>	<input type="text"/>
<input type="text"/>	<input type="text"/>	<input type="text"/>	<input type="text"/>	<input type="text"/>	<input type="text"/>	<input type="text"/>	<input type="text"/>
<input type="text"/>	<input type="text"/>	<input type="text"/>	<input type="text"/>	<input type="text"/>	<input type="text"/>	<input type="text"/>	<input type="text"/>
<input type="text"/>	<input type="text"/>	<input type="text"/>	<input type="text"/>	<input type="text"/>	<input type="text"/>	<input type="text"/>	<input type="text"/>
<input type="text"/>	<input type="text"/>	<input type="text"/>	<input type="text"/>	<input type="text"/>	<input type="text"/>	<input type="text"/>	<input type="text"/>
84	85	87	89	92	93	94	95

Part 3 Housing characteristics (private household only)

 Record code in
H1. "Type of dwelling"

 (If **more than 1**, record where household head lives)

Detached house.....	1	<input type="checkbox"/>	H1
Town house/twin house/town home.....	2	96	
Condominium/mansion.....	3		
Flat/apartment/hostel.....	4		
Shop house/row house/row room.....	5		
Room in house.....	6	}	(Skip to H3)
Room in office.....	7		
Vehicle (boat,raft,car).....	8		
Others (specify).....	0		

H2. "Construction materials" (Ask only if code in H1 is 1-5)

Cement or brick.....	1	<input type="checkbox"/>	H2
Wood.....	2	97	
Cement/brick and wood.....	3		
Non-permanent materials in local area, e.g. bamboo, thatch.....	4		
Reused materials, e.g. boxes, crates.....	5		
Others (specify).....	6		

H3. "Tenure of dwelling" (Excluding land)

Owned			
- With a loan.....	1	<input type="checkbox"/>	H3
- Outright.....	2	98	
Hire purchase.....	3		
Rent.....	4	}	(Skip to H5)
Living rent free			
- Employer-provided.....	5		
- Other rent free.....	6		
Others (specify).....	7		

H4. "Tenure of residential land" (Ask only if code in H3 is 1-3)

Owner.....	1	<input type="checkbox"/>	H4
Hire purchase.....	2	99	
Rent.....	3		
Rent-free.....	4		
Others (specify).....	5		

H5. "Number of rooms used for sleeping in this dwelling"

 (Record **"amount"**, align right) (If **no**, record **"0"**, align right)

Number of bedroom.....	<input type="text"/>	<input type="text"/>	H5A
	100		
Number of other rooms used for sleeping.....	<input type="text"/>	<input type="text"/>	H5B
	102		

H6. "Source of lighting used in this household"

Electricity		<input type="checkbox"/>	H6
- Electricity authority.....	1	104	
- Solarcell.....	2		
- Generator.....	3		
Others (specify).....	4		

H7. "Type of fuel used for cooking in this household"

Gas.....	1	<input type="checkbox"/>	H7
Charcoal/wood.....	2	105	
Electricity.....	3		
Kerosene/others (specify).....	4		
No cooking.....	5		

H8. "Type of toilet used in this household"

Sitting toilet.....	1	<input type="checkbox"/>	H8
Squat toilet.....	2	106	
Sitting and squat toilet.....	3		
Pit toilet/defecate into river or canal.....	4		
No toilet.....	5		

H9. "Main source of water for this household"

 (Record main source of **drinking water** in **H9A** and
record main source of **water for general use** in **H9B**)

Tap water.....	1	Drinking	
Purified tap water (boiled or filtered).....	2	<input type="checkbox"/>	H9A
Groundwater.....	3	107	
Well.....	4	General use	
Water from river/canal/waterfall/mountain.....	5	<input type="checkbox"/>	H9B
Rain water.....	6	108	
Bottled water/water vending machine.....	7		
Others (specify).....	8		

Part 3 Housing characteristics (private household only) (continued)

 Record code in
H10. "List of assets owned by household members as of 1-July-10"

 If it **"has been owned"**, record **"1"**
"has not been owned", record **"0"**

 Television set..... **H10A**

 Washing machine..... **H10G**

 VCD/DVD player..... **H10B**

 Air conditioner..... **H10H**

 Mobile telephone..... **H10C**

 Private car/pickup truck/van..... **H10I**

 Computer..... **H10D**

 Motorbike..... **H10J**

 Fridge/freezer..... **H10E**

 Tractor, 4 wheels..... **H10K**

 Microwave/cooking oven..... **H10F**

 Tractor, 2 wheels (*walking tractor*) **H10L**

109 - 114

115 - 120

H11. "List of devices/technologies presented in this household as of 1-July-10"

 If it **"has been presented"**, record **"1"**
"has not been presented", record **"0"**

 Cable TV..... **H11A**
121

 Satellite dish..... **H11B**
122

 Internet..... **H11C**
123

นิยามศัพท์ทางประชากร

1. **อัตราส่วนเพศ (Sex ratio)** หมายถึง อัตราส่วนของผู้ชายต่อผู้หญิงในประชากรกลุ่มหนึ่ง ปกติจะแสดงจำนวนผู้ชายต่อผู้หญิง 100 คน
2. **อัตราการเพิ่มของประชากร (Growth rate)** หมายถึง อัตราซึ่งประชากรเพิ่มขึ้น (หรือลดลง) ในปีหนึ่งอันเป็นผลจากการเพิ่มตามธรรมชาติและการย้ายถิ่นสุทธิ แสดงในรูปร้อยละของประชากรที่ใช้เป็นฐาน
3. **อัตราส่วนการเป็นภาระ (อัตราส่วนพึ่งพิงทางอายุ : Age dependency ratio)** หมายถึง อัตราส่วนของประชากรที่อยู่ในกลุ่มอายุนอกวัยแรงงานต่อประชากรในวัยแรงงาน โดยมีข้อสมมุติว่า ประชากรในกลุ่มอายุนอกวัยแรงงานที่ต้องพึ่งพิงทางเศรษฐกิจ ได้แก่ กลุ่มประชากรวัยเด็ก (อายุต่ำกว่า 15 ปี) และกลุ่มประชากรสูงอายุ (อายุ 60 หรือ 65 ปีขึ้นไป) ส่วนประชากรที่เป็นที่พึ่งพิงทางเศรษฐกิจของประชากรกลุ่มอื่น คือ ประชากรวัยแรงงาน (อายุ 15-59 หรือ 15-64 ปี) อัตราส่วนการเป็นภาระแสดงอัตราส่วนต่อประชากร 100 คน
4. **อายุมัธยฐาน (Median age)** หมายถึง อายุตรงกลางซึ่งแบ่งประชากรออกเป็นสองส่วนจำนวนเท่า ๆ กัน โดยประชากรส่วนหนึ่งมีอายุน้อยกว่า และอีกส่วนหนึ่งมีอายุมากกว่าอายุตรงกลางนี้
5. **ความหนาแน่นของประชากร (Population density)** หมายถึง ประชากรต่อหน่วยของพื้นที่ (จำนวนบุคคลต่อตารางกิโลเมตร หรือจำนวนบุคคลต่อพื้นที่ที่ใช้การได้หนึ่งตารางกิโลเมตร)
6. **อายุเฉลี่ยแรกสมรส (Average Age at first marriage)** หมายถึง อายุเฉลี่ยของประชากรเมื่อเปลี่ยนสถานภาพจากโสดเป็นสมรส อายุเฉลี่ยเมื่อแรกสมรสเป็นดัชนีที่แสดงว่าประชากรส่วนใหญ่อยู่เป็นโสดจนถึงอายุเท่าไร
7. **บุตรเกิดรอด (Children ever born : CEB)** หมายถึง จำนวนลูกทั้งหมดที่มารดาได้ให้กำเนิดตั้งแต่เริ่มเข้าสู่วัยเจริญพันธุ์จนถึงปัจจุบัน
8. **บุตรที่มีชีวิตอยู่ (Children still living : CHL)** หมายถึง บุตรเกิดรอดที่ปัจจุบันยังมีชีวิตอยู่

คณะผู้จัดทำ CD - ROM

หน่วยงานเจ้าของเรื่อง

สำนักงานสถิติจังหวัดปทุมธานี
โทร. 0 2581 6772

หน่วยงานผลิตและออกแบบ

กลุ่มบูรณาการข้อมูลสถิติ
สำนักสถิติพยากรณ์
โทร. 0 2141 7494



ตารางสถิติในรูปแบบ Format Excel

ตารางประชากร

ตารางสถิติในรูปแบบ Format Excel

ตารางประชากร

- ตารางที่ 1 ประชากรจำแนกตามเพศ ครั้วเรือนจำแนกตามประเภทของครั้วเรือน อำเภอ และเขตการปกครอง
- ตารางที่ 2 ประชากรจำแนกอายุรายปี เพศ และเขตการปกครอง
- ตารางที่ 3 ประชากรจำแนกตามกลุ่มอายุ เพศ อำเภอ และเขตการปกครอง
- ตารางที่ 4 ประชากรจำแนกตามศาสนา เพศ และเขตการปกครอง
- ตารางที่ 5 ประชากรจำแนกตามสัญชาติ เพศ และเขตการปกครอง
- ตารางที่ 6 ประชากรจำแนกตามภาษาที่ใช้พูดในครั้วเรือน เพศ และเขตการปกครอง
- ตารางที่ 7 ประชากรอายุ 3 ปีขึ้นไป จำแนกตามระดับชั้นที่กำลังเรียน กลุ่มอายุ เพศ และเขตการปกครอง
- ตารางที่ 8 ประชากรอายุ 3 ปีขึ้นไป จำแนกตามระดับชั้นที่เรียนสำเร็จ กลุ่มอายุ เพศ และเขตการปกครอง
- ตารางที่ 9 ประชากรอายุ 10 ปีขึ้นไป จำแนกตามการอ่านออกเขียนได้ กลุ่มอายุ เพศ และเขตการปกครอง
- ตารางที่ 10 ประชากรอายุ 13 ปีขึ้นไป จำแนกตามสถานภาพสมรส กลุ่มอายุ เพศ และเขตการปกครอง
- ตารางที่ 11 หญิงเคยสมรสอายุ 13 ปีขึ้นไป จำแนกตามจำนวนบุตรเกิดรอด จำนวนบุตรเกิดรอดโดยเฉลี่ย กลุ่มอายุของหญิง และเขตการปกครอง
- ตารางที่ 12 หญิงเคยสมรสอายุ 13 ปีขึ้นไป จำแนกตามจำนวนบุตรที่มีชีวิตอยู่ จำนวนบุตรที่มีชีวิตอยู่โดยเฉลี่ย กลุ่มอายุของหญิง และเขตการปกครอง
- ตารางที่ 13 ประชากรจำแนกตามลักษณะความพิการ เพศ และเขตการปกครอง
- ตารางที่ 14 ประชากรอายุ 15 ปีขึ้นไปทำงานในรอบปี จำแนกตามหมวดอาชีพ กลุ่มอายุ เพศ และเขตการปกครอง
- ตารางที่ 15 ประชากรอายุ 15 ปีขึ้นไปทำงานในรอบปี จำแนกตามหมวดอุตสาหกรรม กลุ่มอายุ เพศ และเขตการปกครอง
- ตารางที่ 16 ประชากรอายุ 15 ปีขึ้นไปทำงานในรอบปี จำแนกตามสถานภาพการทำงาน กลุ่มอายุ เพศ และเขตการปกครอง
- ตารางที่ 17 ประชากรจำแนกตามสถานที่เกิด เพศ และเขตการปกครอง
- ตารางที่ 18 ประชากรจำแนกตามลักษณะการย้ายถิ่น เพศ และเขตการปกครอง
- ตารางที่ 19 ประชากรที่ย้ายถิ่นภายใน 5 ปี จำแนกตามสถานที่อยู่ก่อนย้าย กลุ่มอายุ และเพศ
- ตารางที่ 20 ประชากรที่ย้ายถิ่นภายใน 5 ปี จำแนกตามเหตุผลของการย้ายถิ่น เพศ และเขตการปกครอง
- ตารางที่ 21 ประชากรจำแนกตามการมีชื่อในทะเบียนบ้าน เพศ และเขตการปกครอง
- ตารางที่ 22 ครั้วเรือนส่วนบุคคลจำแนกตามกลุ่มอายุของหัวหน้าครั้วเรือน เพศ และเขตการปกครอง

ตารางคะแนน

ตารางสถิติในรูปแบบ Excel Format

ตารางคะแนน

- ตารางที่ 1 คริวเรือส่วนบุคคล จำแนกตามประเภทของที่อยู่อาศัย การครอบครองที่อยู่อาศัย และเขตการปกครอง
- ตารางที่ 2 คริวเรือส่วนบุคคล จำแนกตามประเภทของที่อยู่อาศัย ลักษณะของที่อยู่อาศัย และเขตการปกครอง
- ตารางที่ 3 คริวเรือส่วนบุคคล จำแนกตามการถือกรรมสิทธิ์ที่ดิน การครอบครองที่อยู่อาศัย และเขตการปกครอง
- ตารางที่ 4 คริวเรือส่วนบุคคล จำแนกตามขนาดของครัวเรือน ประเภทของที่อยู่อาศัย และเขตการปกครอง
- ตารางที่ 5 คริวเรือส่วนบุคคล จำแนกตามเชื้อเพลิงส่วนใหญ่ที่ใช้ในการประกอบอาหาร ประเภทของที่อยู่อาศัย และเขตการปกครอง
- ตารางที่ 6 คริวเรือส่วนบุคคล จำแนกตามลักษณะการใช้ส้วม ประเภทของที่อยู่อาศัย และเขตการปกครอง
- ตารางที่ 7 คริวเรือส่วนบุคคล จำแนกตามแหล่งที่มาของน้ำดื่ม และน้ำใช้ส่วนใหญ่ ประเภทของที่อยู่อาศัย และเขตการปกครอง
- ตารางที่ 8 คริวเรือส่วนบุคคล จำแนกตามการเป็นเจ้าของเครื่องใช้ การมีอุปกรณ์เทคโนโลยี และเขตการปกครอง