



สำมะโนประชากรและเคหะ พ.ศ. 2553

The 2010 Population and Housing Census

จังหวัดนครปฐม

Changwat Nakhon Pathom



สำนักงานสถิติแห่งชาติ
National Statistical Office



คำนำ

บทสรุปผู้บริหาร

ตัวชี้วัดที่สำคัญ พ.ศ. 2533 - 2553

บทที่ 1 บทนำ

- ❖ ความเป็นมา
- ❖ วัตถุประสงค์
- ❖ ประโยชน์ของข้อมูล
- ❖ ดัชนีรวม
- ❖ วันสำมะโน
- ❖ ข้อมูลที่เกิดรวบรวม
- ❖ วิธีการเก็บรวบรวมข้อมูล
- ❖ บทนิยาม
- ❖ ข้อสังเกตสำหรับผู้ใช้ข้อมูล

บทที่ 2 บทสรุป

ภาคประชากร

- ❖ ลักษณะทางประชากร
- ❖ ลักษณะทางสังคมและเศรษฐกิจ
- ❖ ภาวะเจริญพันธุ์
- ❖ การย้ายถิ่น

ภาคเคหะ

- ❖ ประเภทและลักษณะของที่อยู่อาศัย
- ❖ การครอบครองที่อยู่อาศัยและที่ดินที่เป็นที่ตั้งของที่อยู่อาศัย
- ❖ แหล่งที่มาของน้ำดื่มน้ำใช้
- ❖ ประเภทของการใช้สอย
- ❖ การใช้เชื้อเพลิงในการประกอบอาหาร
- ❖ การเป็นเจ้าของเครื่องใช้ในครัวเรือน

สารบัญตารางสถิติ

- ❖ ตารางประชากร
- ❖ ตารางเคหะ

ภาคผนวก

- ❖ วิธีการประมาณผล
- ❖ แบบสอบถาม (แบบแจกนับ สปค.2)
- ❖ นิยามศัพท์ทางประชากร

คณะผู้จัดทำ CD-ROM

หน่วยงาบทที่เผยแพร่

ตารางสถิติในรูปแบบ Format Excel

- ❖ ตารางประชากร
- ❖ ตารางเคหะ

หน่วยงานเจ้าของเรื่อง	สำนักสถิติสังคม สำนักงานสถิติแห่งชาติ โทรศัพท์ 0 2143 1334 0 2142 1254 โทรสาร 0 2143 8137 ไปรษณีย์อิเล็กทรอนิกส์ : spophouc@nso.go.th
หน่วยงานที่เผยแพร่	สำนักงานสถิติพยากรณ์ สำนักงานสถิติแห่งชาติ ศูนย์ราชการเฉลิมพระเกียรติ 80 พรรษาฯ อาคารรัฐประศาสนภักดี ชั้น 2 ถนนแจ้งวัฒนะ เขตหลักสี่ กรุงเทพฯ 10210 โทรศัพท์ 0 2142 1234 0 2141 7501 โทรสาร 0 2143 8133 ไปรษณีย์อิเล็กทรอนิกส์ : services@nso.go.th
ปีที่จัดพิมพ์	2555
Division-in-Charge	Population Statistics Group Social Statistics Bureau National Statistical Office, Tel. +66 (0) 2143 1334 +66 (0) 2142 1254 Fax. +66 (0) 2143 8137 E-mail : spophouc@nso.go.th
Distributed by	Statistical Forecasting Bureau National Statistical Office, The Government Complex, Rattaprasasanabhakti Building, 2 nd Floor, Chaeng Watthana Rd., Laksi, Bangkok 10210 Tel. +66 (0) 2142 1234 +66 (0) 2141 7501 Fax. +66 (0) 2143 8133 E-mail : services@nso.go.th
Published	2012

คำนำ

สำนักงานสถิติแห่งชาติ ได้จัดทำสำมะโนประชากรและเคหะทุก 10 ปี ตามข้อเสนอแนะขององค์การสหประชาชาติ เพื่อเก็บรวบรวมข้อมูลพื้นฐานเกี่ยวกับจำนวนและลักษณะต่าง ๆ ทางเศรษฐกิจและสังคม ตลอดจนสภาพการอยู่อาศัยของประชากรทุกคนตามที่อยู่จริงทั่วราชอาณาจักร ดังนั้นการทำสำมะโนประชากรและเคหะจึงเป็นเสมือนการฉายภาพนิ่งของประชากรและเคหะของประเทศไทยในขณะเวลาหนึ่ง เพื่อแสดงให้เห็นจำนวนและลักษณะต่างๆ ของประชากรที่อยู่จริงในประเทศไทย ณ วันสำมะโน (1 กันยายน 2553)

เนื่องจากปริมาณงานทั้งประเทศมีจำนวนมาก การประมวลผลข้อมูลรายละเอียดไม่อาจแล้วเสร็จในเวลาอันสั้น สำนักงานสถิติแห่งชาติ ตระหนักถึงความต้องการใช้ข้อมูลอย่างรีบด่วนของผู้ที่เกี่ยวข้องทุก ๆ ฝ่าย จึงได้จัดทำรายงานผลเบื้องต้น จากสำมะโนประชากรและเคหะ พ.ศ. 2553 เพื่อเสนอผลที่สำคัญในภาพรวมของประชากรและที่อยู่อาศัยในระดับจังหวัด ภาค และเขตการปกครอง ต่อมาได้จัดทำรายงานผลล่วงหน้า โดยเลือกครัวเรือนตัวอย่าง 1% มาทำการประมวลผลก่อน เพื่อเสนอจำนวนและลักษณะต่าง ๆ ของประชากรและลักษณะของที่อยู่อาศัย ซึ่งเสนอผลในระดับภาคและระดับประเทศ

รายงานฉบับนี้ เป็นรายงานฉบับสมบูรณ์รายจังหวัด โดยประมวลผลข้อมูลจากครัวเรือนทั้งหมดในจังหวัด เพื่อเสนอข้อมูลรายละเอียดต่าง ๆ และตัวชี้วัดทางประชากร เศรษฐกิจ และสังคม ตลอดจนลักษณะของที่อยู่อาศัยในระดับจังหวัดตามเขตการปกครอง หลังจากรายงานผลรายจังหวัดเสร็จสิ้นแล้ว จะนำเสนอรายงานผลรายภาค และฉบับทั่วราชอาณาจักรต่อไป

สำมะโนประชากรและเคหะ พ.ศ. 2553 เป็นโครงการจัดเก็บข้อมูลสถิติขนาดใหญ่ที่ได้รับความร่วมมือจากภาคประชาชนในการให้ข้อมูลที่ถูกต้องตามความเป็นจริง มีการบูรณาการทรัพยากรและองค์ความรู้กับหน่วยงานภาครัฐและภาคเอกชน ทั้งในส่วนกลางและส่วนภูมิภาค ตลอดจนสื่อมวลชน ดังนั้นสำนักงานสถิติแห่งชาติจึงขอขอบคุณทุกท่านที่ได้ให้ความร่วมมืออย่างดีมา ณ ที่นี้

สำนักงานสถิติแห่งชาติ
กระทรวงเทคโนโลยีสารสนเทศและการสื่อสาร

บทสรุปผู้บริหาร

สำนักงานสถิติแห่งชาติได้จัดทำสำมะโนประชากรและเคหะทุก 10 ปี ตามข้อเสนอแนะขององค์การสหประชาชาติ ซึ่งขณะนี้ทั่วโลกมีประเทศที่จัดทำสำมะโนมีประมาณ 230 ประเทศ สำหรับการจัดทำของประเทศไทยในปี 2553 นี้ เป็นการจัดทำสำมะโนประชากรครั้งที่ 11 และสำมะโนเคหะครั้งที่ 5 ซึ่งเป็นวาระครบรอบ 100 ปีสำมะโนประชากรของประเทศไทย เพื่อแสดงให้เห็นจำนวน และลักษณะต่างๆ ของประชากรตามที่อยู่จริงในประเทศไทยและที่อยู่อาศัยจริงของประชากร ณ วันสำมะโน (1 กันยายน 2553) จากการจัดเก็บข้อมูลในจังหวัดนครปฐม ปี 2553 สรุปผลข้อมูลที่สำคัญ ดังนี้

1. ลักษณะทางประชากร

1.1 จำนวนประชากร และการกระจายตัว

ประชากรในจังหวัดนครปฐม ณ วันสำมะโน (1 กันยายน 2553) มีจำนวน 943,892 คน เป็นเพศชายจำนวน 460,062 คน (ร้อยละ 48.7) และเพศหญิงจำนวน 483,830 คน (ร้อยละ 51.3) คิดเป็นอัตราส่วนเพศ (ชายต่อหญิง 100 คน) 95.1

ตาราง 1 จำนวนประชากร จำแนกตามเพศ และเขตการปกครอง

เขตการปกครอง	ประชากร			ร้อยละ
	รวม	ชาย	หญิง	
รวม	943,892	460,062	483,830	100.0
ในเขตเทศบาล	339,737	166,150	173,586	36.0
นอกเขตเทศบาล	604,155	293,912	310,243	64.0

เมื่อพิจารณาการกระจายตัวของประชากรพบว่าจังหวัดนครปฐมมีประชากรในเขตเทศบาลน้อยกว่านอกเขตเทศบาล (ร้อยละ 36.0 และร้อยละ 64.0 ตามลำดับ) เมื่อเปรียบเทียบกับระหว่างอำเภอ พบว่าอำเภอเมืองนครปฐมมีประชากรอาศัยอยู่มากที่สุดจำนวน 269,208 คน (ร้อยละ 28.5) และอำเภอดอนตูมมีประชากรอาศัยน้อยที่สุดจำนวน 44,614 คน (ร้อยละ 4.7)

แผนภูมิ 1 จำนวนประชากร จำแนกตามอำเภอ

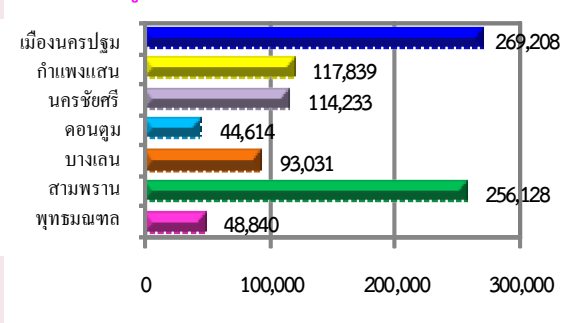

1.2 ความหนาแน่นของประชากร

จังหวัดนครปฐมมีความหนาแน่นของประชากรโดยเฉลี่ยประมาณ 435.3 คนต่อพื้นที่ 1 ตารางกิโลเมตร อำเภอสามพรานมีความหนาแน่นของประชากรมากที่สุด 1,027.2 คนต่อพื้นที่ 1 ตารางกิโลเมตร และอำเภอบางเลนมีความหนาแน่นน้อยที่สุด 158.0 คนต่อพื้นที่ 1 ตารางกิโลเมตร

แผนภูมิ 2 ความหนาแน่นของประชากรโดยเฉลี่ย จำแนกตามอำเภอ

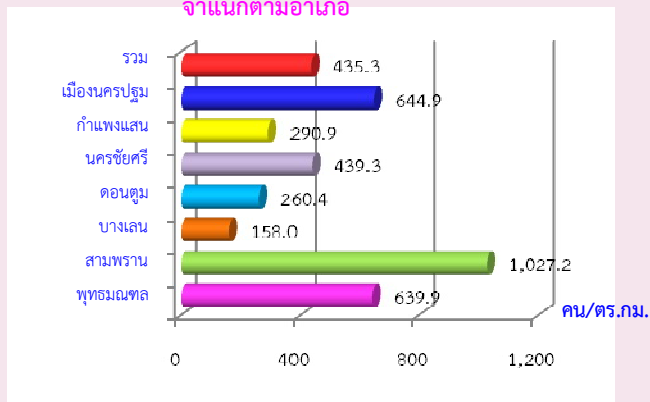

1.3 โครงสร้างทางอายุและเพศของประชากร

จากข้อมูลสำมะโนประชากรฯ 2553 พบว่าจังหวัดนครปฐมมีประชากรวัยเด็ก (0-14 ปี) ร้อยละ 17.0 วัยแรงงาน (15-59 ปี) ร้อยละ 71.7 วัยผู้สูงอายุ (60 ปีขึ้นไป) ร้อยละ 11.3

แผนภูมิ 3 พีรามิดโครงสร้างประชากร พ.ศ. 2543 และ 2553

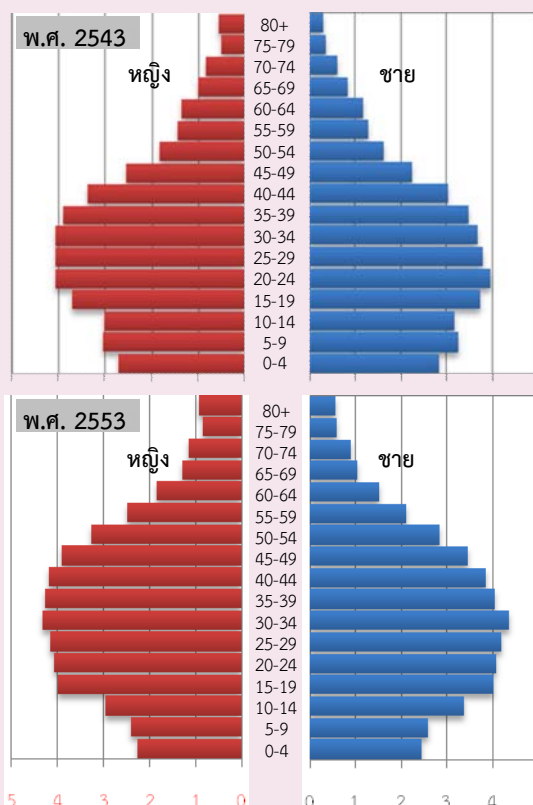

จากปิรามิดที่แสดงโครงสร้างประชากร จำแนกตามเพศและอายุของปี 2553 เทียบกับปี 2543 พบว่าจังหวัดนครปฐมมีโครงการสร้างประชากรเปลี่ยนไป เป็นโครงสร้างแบบผู้สูงอายุอย่างเห็นได้ชัด กล่าวคือฐานของปิรามิด (ประชากรวัยเด็ก) มีขนาดแคบลง ขณะที่ส่วนยอดของปิรามิด (ประชากรสูงอายุ) มีขนาดกว้างขึ้น หรือกล่าวได้ว่าประชากรวัยเด็กอายุ 0-14 ปี มีจำนวนลดลง ขณะที่กลุ่มผู้สูงอายุ (60 ปีขึ้นไป) กลับเพิ่มขึ้น เนื่องจากอัตราการเกิดลดต่ำลงอย่างต่อเนื่อง

1.4 สัญชาติ และศาสนา

ประชากรในจังหวัดนครปฐมส่วนใหญ่ ร้อยละ 95.7 มีสัญชาติไทย ที่เหลือร้อยละ 4.3 เป็นสัญชาติอื่น เช่น พม่า ลาว จีน กัมพูชา

สำหรับการนับถือศาสนา พบว่าประชากรส่วนใหญ่ในจังหวัดนครปฐมนับถือศาสนาพุทธ ร้อยละ 98.4 รองลงมานับถือศาสนาคริสต์ ร้อยละ 1.0 ศาสนาอิสลาม ร้อยละ 0.2 และศาสนาอื่นๆ ร้อยละ 0.4

แผนภูมิ 4 ร้อยละของประชากร จำแนกตามสัญชาติ และศาสนา

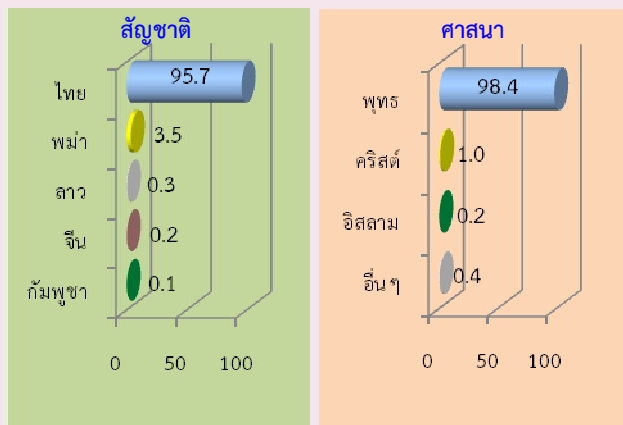

1.5 สถานภาพสมรส และภาวะเจริญพันธุ์

สถานภาพสมรสของประชากรอายุตั้งแต่ 13 ปีขึ้นไปเกินกว่าร้อยละ 50 เป็นผู้ที่มีสมรส โดยสัดส่วนผู้สมรสของเพศชายและเพศหญิงแตกต่างกันเล็กน้อย (ร้อยละ 53.0 และร้อยละ 51.2 ตามลำดับ) สำหรับสัดส่วนของประชากรเพศชายที่อยู่เป็นโสดจะสูงกว่าเพศหญิง (ร้อยละ 39.4 และร้อยละ 32.9 ตามลำดับ) แต่เพศหญิงจะมีสัดส่วนของการเป็นหม้าย หย่า และแยกกันอยู่สูงกว่าเพศชายกว่า 2 เท่า (ร้อยละ 15.9 และร้อยละ 7.6 ตามลำดับ)

แผนภูมิ 5 ร้อยละของประชากรอายุ 13 ปีขึ้นไป จำแนกตามสถานภาพสมรส และเพศ

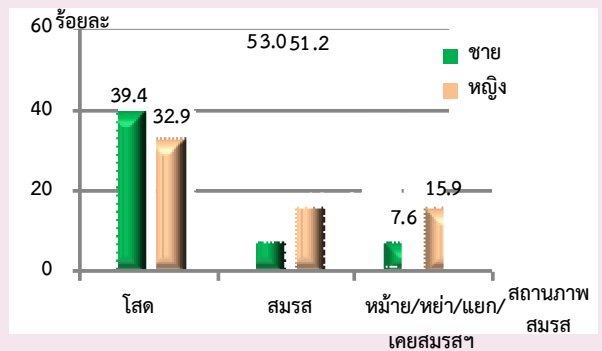

การมีบุตรของเพศหญิงที่มีอายุ 13 ปีขึ้นไปของจังหวัดนครปฐม พบว่าเพศหญิง 1 คนมีบุตรที่ตนเองเป็นผู้ให้กำเนิดเองและมีชีวิตอยู่ขณะคลอดหรือบุตรเกิดรอดโดยเฉลี่ยประมาณ 1.26 คน เพศหญิงที่อยู่ในเขตเทศบาลมีจำนวนบุตรเกิดรอดโดยเฉลี่ยต่ำกว่าเพศหญิงที่อยู่นอกเขตเทศบาล คือ 1.04 คน และ 1.39 คน ตามลำดับ

แผนภูมิ 6 จำนวนบุตรเกิดรอดโดยเฉลี่ยของเพศหญิง อายุ 13 ปีขึ้นไป จำแนกตามเขตการปกครอง

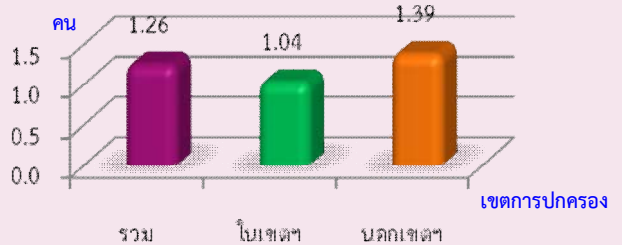

1.6 การมีชื่อในทะเบียนบ้าน

ประชากรที่อาศัยอยู่ในจังหวัดนครปฐมและมีชื่ออยู่ในทะเบียนบ้านที่อาศัยอยู่ปัจจุบัน ร้อยละ 73.8 มีชื่ออยู่ในทะเบียนบ้านอื่นในจังหวัดนครปฐม ร้อยละ 9.0 มีชื่อในทะเบียนบ้านในจังหวัดอื่น ร้อยละ 13.1 ส่วนที่เหลือเป็นผู้ที่มีชื่อในทะเบียนบ้านในประเทศอื่น หรือไม่มีในประเทศใดเลย (ส่วนมากจะเป็นคนต่างชาติ คนต่างด้าวที่อาศัยอยู่ในประเทศไทย) ร้อยละ 3.9 และร้อยละ 0.2 ตามลำดับ

แผนภูมิ 7 ร้อยละของประชากร จำแนกตามการมีชื่อในทะเบียนบ้าน



1.7 การศึกษา

ประชากรตั้งแต่อายุ 3 ปีขึ้นไปจำนวน 917,063 คน มีผู้ที่กำลังเรียน ร้อยละ 23.1 และไม่ได้กำลังเรียน ร้อยละ 76.9 ซึ่งในกลุ่มนี้ส่วนใหญ่เป็นผู้ที่มีอายุ 25 ปีขึ้นไป และอยู่ในวัยทำงาน

ตาราง 2 การศึกษาของประชากร จำแนกตามเขตการปกครอง

การศึกษา	รวม	เขตการปกครอง	
		ในเขตเทศบาล	นอกเขตเทศบาล
ประชากรอายุ 6-24 ปี ที่ไม่ได้กำลังเรียน (%)	31.5	30.4	32.1
ประชากรอายุ 15 ปีขึ้นไป ที่สำเร็จการศึกษาสูงกว่าระดับประถมศึกษา (%)	49.2	57.7	44.2
ปีการศึกษาเฉลี่ยของประชากรอายุ 15 ปีขึ้นไป	8.1	8.9	7.6

เมื่อพิจารณาประชากรกลุ่มอายุ 6 – 24 ปี ซึ่งเป็นประชากรในวัยที่ควรกำลังศึกษา พบว่ามีผู้ที่ไม่ได้กำลังเรียนหนังสือประมาณ ร้อยละ 31.5 สำหรับการศึกษที่สำเร็จของประชากรอายุ 15 ปีขึ้นไป พบว่าประชากรที่สำเร็จการศึกษาสูงกว่าระดับประถมศึกษา มีประมาณ ร้อยละ 49.2 และปีการศึกษาเฉลี่ยของประชากรอายุ 15 ปีขึ้นไป อยู่ที่ 8.1 ปี

1.8 การอ่านออกและเขียนได้

ประชากรอายุ 15 ปีขึ้นไปที่สามารถอ่านออกและเขียนภาษาไทยได้มีร้อยละ 95.3 ซึ่งประชากรนอกเขตเทศบาลมีอัตราการอ่านออกและเขียนได้สูงกว่าประชากรในเขตเทศบาลเล็กน้อย (ร้อยละ 94.7 และร้อยละ 95.7 ตามลำดับ)

แผนภูมิ 8 ร้อยละของประชากรอายุ 15 ปีขึ้นไป จำแนกตามการอ่านออกและเขียนได้ และเขตการปกครอง



1.9 การทำงาน

จังหวัดนครปฐมมีจำนวนประชากรอายุ 15 ปีขึ้นไปทั้งสิ้น 783,347 คน เป็นผู้ทำงานในรอบปีที่แล้วจำนวน 558,626 คน (ร้อยละ 71.3) และไม่ได้ทำงานจำนวน 224,721 คน (ร้อยละ 28.7) เมื่อพิจารณาสัดส่วนผู้ที่มีการทำงาน พบว่าสัดส่วนผู้ที่ทำงานนอกภาคเกษตรกรรมมีมากกว่าทำงานในภาคเกษตรกรรมเกินกว่า 3 เท่า คือ ร้อยละ 76.8 และร้อยละ 23.2 ตามลำดับ

แผนภูมิ 9 ร้อยละของประชากรอายุ 15 ปีขึ้นไป จำแนกตามการมีงานทำ และอุตสาหกรรม

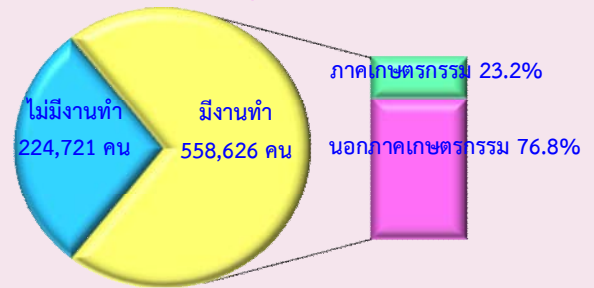

1.10 การย้ายถิ่น

ประชากรที่เกิดและยังอาศัยอยู่ในจังหวัดนครปฐม มีร้อยละ 71.4 สำหรับประชากรที่เกิดจังหวัดอื่นหรือประเทศอื่นที่ย้ายมาอาศัยอยู่ในจังหวัดนครปฐม มีร้อยละ 28.6 ซึ่งประชากรที่ย้ายมาอยู่จังหวัดนครปฐมกลุ่มนี้มีสัดส่วนการอาศัยอยู่ในเขตเทศบาลมากกว่านอกเขตเทศบาลเกือบ 2 เท่า คือ ร้อยละ 41.2 และร้อยละ 21.5 ตามลำดับ

แผนภูมิ 10 ร้อยละของประชากรที่เกิดและยังอาศัยอยู่ในจังหวัดนครปฐม

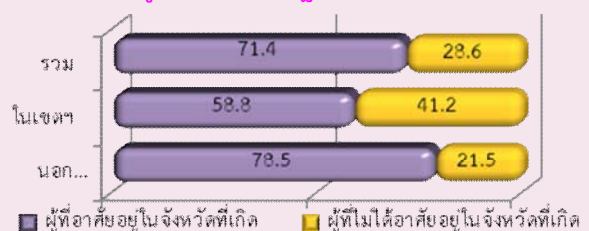

เมื่อพิจารณาถึงเหตุผลการย้ายถิ่นของประชากรที่มีการย้ายถิ่นในช่วง พ.ศ. 2548 - 2553 พบว่าส่วนใหญ่ย้ายเพื่อหางานทำ ร้อยละ 32.0 รองลงมาคือ ย้ายที่อยู่อาศัย และย้ายเพื่อการศึกษา (ร้อยละ 19.5 และร้อยละ 18.9)

2. ลักษณะของครัวเรือน

2.1 จำนวนครัวเรือน และขนาดครัวเรือน

จังหวัดนครปฐมมีครัวเรือนจำนวนทั้งสิ้น 286,312 ครัวเรือน เป็นครัวเรือนส่วนบุคคลจำนวน 284,907 ครัวเรือน และครัวเรือนกลุ่มบุคคล (ครัวเรือนสถาบัน ครัวเรือนกลุ่มคนงาน) จำนวน 1,405 ครัวเรือน อำเภอสามพรานมีครัวเรือนส่วนบุคคลมากที่สุด จำนวน 88,920 ครัวเรือน และอำเภอดอนตูมมีครัวเรือนส่วนบุคคลน้อยที่สุดจำนวน 11,922 ครัวเรือน

ตาราง 3 จำนวนและขนาดครัวเรือนส่วนบุคคล ร้อยละของหัวหน้าครัวเรือน จำแนกตามเขตการปกครอง

เขตการปกครอง	จำนวนครัวเรือนส่วนบุคคล	ขนาดครัวเรือนโดยเฉลี่ย	ร้อยละของหัวหน้าครัวเรือน	
			รวม	ชาย หญิง
รวม	284,907	3.1	100.0	61.8 38.2
ในเขตเทศบาล	113,942	2.7	100.0	61.6 38.4
นอกเขตเทศบาล	170,966	3.4	100.0	62.0 38.0

แผนภูมิ 11 จำนวนครัวเรือนส่วนบุคคล จำแนกตามอำเภอ

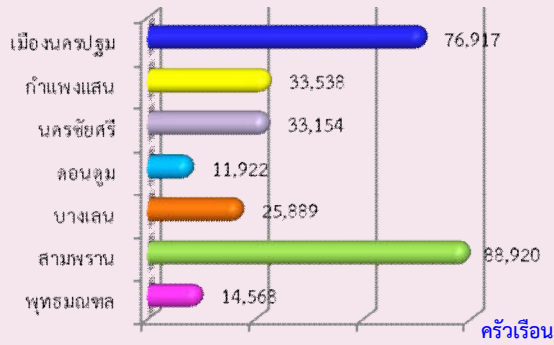

ขนาดครัวเรือนส่วนบุคคลเฉลี่ยของจังหวัดนครปฐมอยู่ที่ 3.1 คนต่อครัวเรือน โดยอำเภอดอนตูมมีขนาดของครัวเรือนส่วนบุคคลเฉลี่ยใหญ่ที่สุด คือ 3.6 คนต่อครัวเรือน สำหรับขนาดเฉลี่ยของครัวเรือนส่วนบุคคลเล็กที่สุดมี 2 อำเภอ คือ อำเภอสามพรานและพุทธมณฑล 2.8 คนต่อครัวเรือน

แผนภูมิ 12 ขนาดครัวเรือนส่วนบุคคลโดยเฉลี่ย จำแนกตามอำเภอ

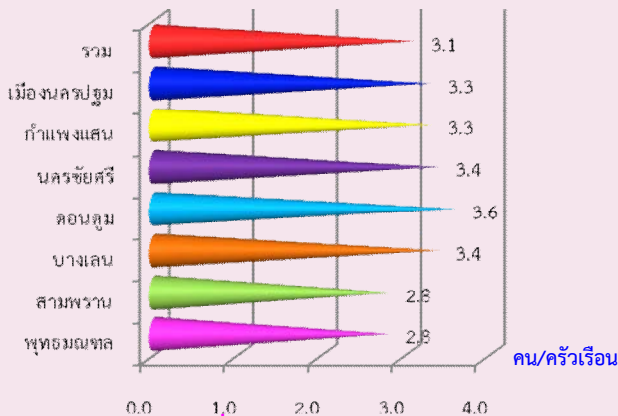

3. ประเภทของที่อยู่อาศัย

3.1 ที่อยู่อาศัยและการครอบครอง

ที่อยู่อาศัยของครัวเรือนส่วนบุคคลในจังหวัดนครปฐมส่วนใหญ่เป็นบ้านเดี่ยว ร้อยละ 60.7 รองลงมาเป็นตึกแถว ห้องแถว หรือเรือนแถว ร้อยละ 21.6 และทาวน์เฮาส์ บ้านแฝด ร้อยละ 10.7

แผนภูมิ 13 ร้อยละประเภทที่อยู่อาศัยของครัวเรือน

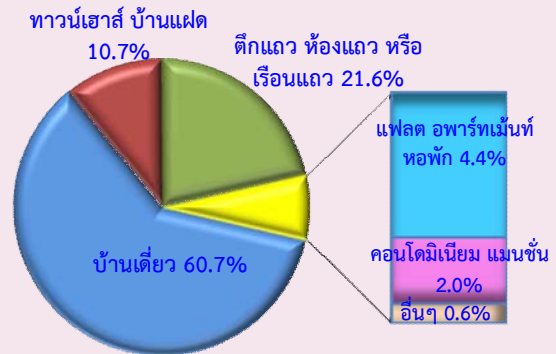

การครอบครองหรือการมีกรรมสิทธิ์ในที่อยู่อาศัยของประชากรในจังหวัดนครปฐม พบว่ามีครัวเรือนประมาณร้อยละ 71.5 เป็นเจ้าของที่อยู่อาศัย รองลงมาเป็นเช่า อยู่โดยไม่เสียค่าเช่า/ให้อยู่เปล่า และเช่าซื้อ (ร้อยละ 22.6 ร้อยละ 4.0 และร้อยละ 1.6 ตามลำดับ)

แผนภูมิ 14 ร้อยละการครอบครองที่อยู่อาศัยของครัวเรือน

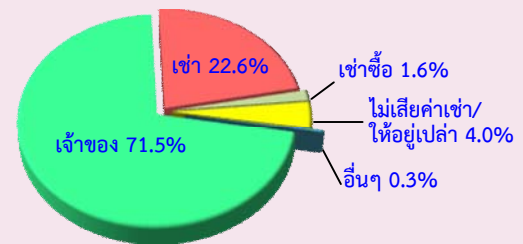

3.2 แหล่งที่มาของน้ำดื่ม/น้ำใช้

แหล่งที่มาของน้ำดื่มในครัวเรือน พบว่าส่วนใหญ่ครัวเรือนจะต้มน้ำที่มาจากน้ำประปาหรือตู้ต้มน้ำหยอดเหรียญ ร้อยละ 77.3 น้ำประปาที่นำมาผ่านการบำบัดโดยการต้มหรือกรอง ร้อยละ 11.3 และน้ำฝน ร้อยละ 9.9 สำหรับน้ำใช้ ครัวเรือนส่วนใหญ่ใช้น้ำประปา ร้อยละ 63.5 รองลงมาใช้น้ำบาดาล ร้อยละ 34.6 และใช้น้ำประปาที่นำมาผ่านการบำบัดโดยการต้มหรือกรอง ร้อยละ 1.1

แผนภูมิ 15 ร้อยละของประเภทน้ำดื่ม และน้ำใช้ของครัวเรือน

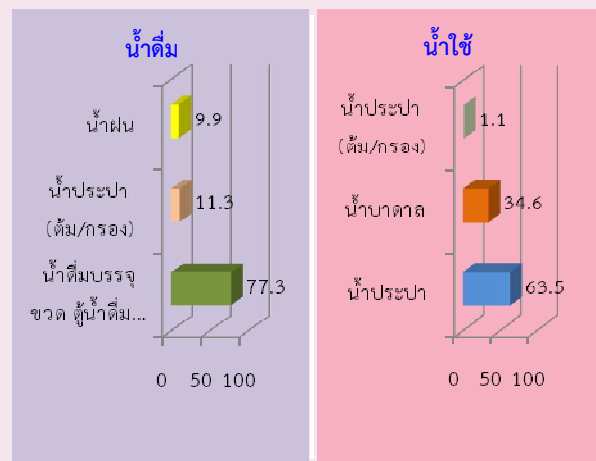

ตัวชี้วัดที่สำคัญของประชากรและที่อยู่อาศัย พ.ศ. 2533 - 2553

Key indicators of the population and housing 1990 - 2010

รายการ	2533	2543	2553	Items
	1990	2000	2010	
ลักษณะทางประชากร				Demographic characteristics
ประชากรรวม ('000)	629.6	815.1	943.9	Total population ('000)
ประชากรในเขตเทศบาล (%)	21.3	27.0	36.0	Population in municipal area (%)
อัตราส่วนเพศ (ชายต่อหญิง 100 คน)	94.6	94.1	95.1	Sex ratio (males per 100 females)
อัตราการเพิ่มของประชากรต่อปี	1.80	2.58	1.47	Annual growth rate
อายุมัธยฐาน (ปี)	25.0	29.1	33.3	Median age (years)
ประชากรตามหมวดอายุ				Population by age group
วัยเด็ก 0-14 ปี (%)	27.5	22.1	17.0	0-14 years (%)
วัยแรงงาน 15-59 ปี (%)	64.1	68.6	71.7	15-59 years (%)
วัยสูงอายุ 60 ปีขึ้นไป (%)	8.4	9.3	11.3	60 years and over (%)
อัตราส่วนการเป็นภาระ (ต่อประชากร 15-59 ปี 100 คน)				Age dependency ratio (per 100 adults 15-59 years)
รวม	56.0	45.8	39.4	Total
ประชากร 0-14 ปี	42.9	32.3	23.7	0 - 14 years
ประชากร 60 ปีขึ้นไป	13.1	13.5	15.7	60 years and over
อายุเฉลี่ยเมื่อแรกสมรส				Singulate mean age at first marriage (SMAM)
รวม	25.764	25.944	26.684	Total
ชาย	26.7	27.3	28.4	Males
หญิง	24.8	24.6	24.9	Females
ประชากรที่มีสัญชาติไทย (%)	na	99.8	95.7	Thai citizenship (%)
ประชากรที่ไม่ใช่สัญชาติไทย (%)	na	0.2	4.3	Non Thai citizenship (%)
ประชากรที่นับถือศาสนาพุทธ (%)	98.8	98.8	98.4	Buddhism (%)
ประชากรที่นับถือศาสนาคริสต์ (%)	1.1	0.8	1.0	Christianity (%)
ประชากรที่มีชื่อในทะเบียนบ้านตามที่อยู่อาศัยจริง (%)	na	na	73.8	Registered in actual resident (%)
ประชากรที่มีชื่อในทะเบียนบ้านภายในจังหวัดที่อยู่อาศัยจริง (%)	na	na	82.8	Registered in actual provinced resident (%)
การศึกษา				Education
จำนวนปีโดยเฉลี่ยที่สำเร็จการศึกษาของประชากรอายุ 15 ปีขึ้นไป	5.8	7.5	8.1	Average years of education attainment of population aged 15 years and over
ประชากรอายุ 6-24 ปี ที่ไม่ได้กำลังเรียนหนังสือ (%)	54.0	42.5	31.5	Population aged 6-24 years not attending school (%)
การอ่านออกเขียนได้ของประชากรอายุ 15 ปี ขึ้นไป				Literacy of population aged 15 years and over
ประชากรที่อ่านและเขียนภาษาใดก็ได้ (%)	na	94.6	98.1	Population can read and write the language (%)
ประชากรที่อ่านและเขียนภาษาไทยได้ (%)	92.6	na	95.3	Population can read and write Thai language (%)
ประชากรที่อ่านและเขียนภาษาอื่นได้ (%)	na	na	16.4	Population can read and write others language (%)

na : ไม่มีข้อมูลในปีนั้น

not available

ตัวชี้วัดที่สำคัญของประชากรและที่อยู่อาศัย พ.ศ. 2533 - 2553 (ต่อ)

Key indicators of the population and housing 1990 - 2010 (Contd.)

รายการ	2533	2543	2553	Items
	1990	2000	2010	
การทำงานของประชากรอายุ 15 ปี ขึ้นไป				Employment of population aged 15 years and over
ประชากรที่ทำงานในรอบปีทั้งสิ้น (%)	78.8	72.2	71.3	Population work in the last year (%)
ประชากรที่ทำงานในภาคเกษตรกรรม (%)	49.7	33.6	23.2	Population in agricultural sector (%)
สถานภาพการทำงาน (%)				Work status (%)
นายจ้าง	0.7	1.4	1.5	Employers
ธุรกิจส่วนตัวโดยไม่มีลูกจ้าง	24.0	24.4	24.3	Own account workers
ลูกจ้าง (รัฐบาล/รัฐวิสาหกิจ/เอกชน)	41.7	53.9	59.6	Employees
ช่วยธุรกิจในครัวเรือนโดยไม่ได้รับค่าจ้าง	33.6	20.2	14.6	Unpaid family workers
การรวมกลุ่ม	na	0.1	0.1	Members of producers' cooperatives
ภาวะเจริญพันธุ์				Fertility
จำนวนบุตรเกิดรอดเฉลี่ย (ต่อสตรีเคยสมรสอายุ 15-49 ปี)	2.25	1.68	1.40	Mean number of children ever born (Per ever married woman 15-49 years)
จำนวนบุตรที่มีชีวิตอยู่โดยเฉลี่ย (ต่อสตรีเคยสมรสอายุ 15-49 ปี)	2.20	1.65	1.38	Mean number of children still living (Per ever married woman 15-49 years)
การย้ายถิ่น				Migration
การย้ายถิ่นในช่วง 5 ปี				Five years migration
ประชากรที่ย้ายถิ่นภายใน 5 ปี (%)	10.2	11.9	13.4	Population who migrated within previous 5 years (%)
ประชากรที่ไม่ได้อาศัยอยู่ในจังหวัดที่เกิด (%)	14.5	26.2	28.6	Population who were not living in province of birth (%)
ลักษณะของครัวเรือน				Households characteristics
จำนวนครัวเรือนทั้งสิ้น	135,918	210,165	286,312	Total households
จำนวนครัวเรือนกลุ่มบุคคล	614	848	1,405	Collective households
จำนวนครัวเรือนส่วนบุคคล	135,304	209,317	284,907	Private households
- ขนาดครัวเรือนเฉลี่ย	4.5	3.8	3.1	- Average households size
- ครัวเรือนคนเดียว (%)	6.1	9.8	19.7	- One person households (%)
- ครัวเรือนที่มีหัวหน้าครัวเรือนเป็นหญิง (%)	23.9	30.5	38.2	- Female - headed households (%)

na : ไม่มีข้อมูลในปีนั้น
not available

ตัวชี้วัดที่สำคัญของประชากรและที่อยู่อาศัย พ.ศ. 2533 - 2553 (ต่อ)

Key indicators of the population and housing 1990 - 2010 (Contd.)

รายการ	2533	2543	2553	Items
	1990	2000	2010	
ลักษณะของที่อยู่อาศัย				Housing characteristics
ที่อยู่อาศัยของครัวเรือนใช้วัสดุไม่ถาวร (%)	13.2	5.9	0.8	Households living in non-permanent materials dwelling (%)
ครัวเรือนที่เป็นเจ้าของที่อยู่อาศัย (%)	83.6	71.6	73.1	Households with ownership (%)
ครัวเรือนที่มีส่วนถูกสุขลักษณะ (%)	96.7	99.6	99.9	Households with sanitation (%)
ครัวเรือนที่มีน้ำดื่มสะอาด (%) ^{1/}	95.9	92.3	99.2	Households with safe drinking water (%) ^{1/}
ครัวเรือนที่มีคอมพิวเตอร์ (%)	na	na	31.3	Households with computer (%)
ครัวเรือนที่มีโทรศัพท์มือถือ (%)	na	na	94.1	Households with mobile phone (%)
ครัวเรือนที่มีอินเทอร์เน็ต (%)	na	na	14.2	Households with Internet (%)

na : ไม่มีข้อมูลในปีนั้น

not available

1/ น้ำดื่มสะอาด ได้แก่ น้ำประปา น้ำประปาผ่านการบำบัด (ต้ม/กรอง) น้ำฝน น้ำดื่มบรรจุขวด/ตู้ น้ำดื่มหยอดเหรียญ

Safe drinking water included tap water, treated water, rain water, bottled drinking water.

ปี 2543 น้ำดื่มสะอาด รวมน้ำบาดาล/น้ำบ่อที่ไม่ใช่สาธารณะ

In 2000 : Safe drinking water included private well.

บทที่ 1

บทนำ

1. ความเป็นมา

ประเทศไทยได้จัดทำสำมะโนประชากรขึ้นเป็นครั้งแรกเมื่อ พ.ศ. 2452 และต่อมาใน พ.ศ. 2462 2472 2480 และ 2490 ซึ่งทั้ง 5 ครั้ง จัดทำโดยกระทรวงมหาดไทย (เรียกว่าสำมะโนครัว)

สำนักงานสถิติแห่งชาติ จัดทำสำมะโนประชากรตั้งแต่ พ.ศ. 2503 ตามพระราชบัญญัติสถิติ พ.ศ. 2495 และได้จัดทำทุกระยะ 10 ปี (2513 2523 2533 และ 2543) ตามอำนาจหน้าที่ที่กำหนดในพระราชบัญญัติสถิติ พ.ศ. 2508 ซึ่งสอดคล้องกับข้อเสนอแนะขององค์การสหประชาชาติ (United Nation) ที่ต้องการให้ประเทศต่างๆ เก็บรวบรวมข้อมูลสถิติเกี่ยวกับประชากรและลักษณะต่างๆ ตลอดจนสภาพการอยู่อาศัยของประชากรในประเทศ อย่างน้อยทุกระยะ 10 ปี ในปีคริสต์ศักราชที่ลงท้ายด้วย “0” เพื่อให้มีข้อมูลใช้ในการพัฒนาประเทศได้อย่างเหมาะสม และสามารถเปรียบเทียบข้อมูลระหว่างประเทศได้ และตั้งแต่ พ.ศ. 2513 เป็นต้นมา สำนักงานสถิติแห่งชาติ ได้จัดทำสำมะโนประชากรและเคหะไปพร้อมๆ กับการทำสำมะโนประชากรด้วย สำหรับสำมะโนประชากรและเคหะ พ.ศ. 2553 ตามพระราชบัญญัติสถิติ พ.ศ. 2550 จึงนับเป็นสำมะโนประชากรและเคหะครั้งที่ 11 ซึ่งครบรอบ 100 ปี สำมะโนประชากรประเทศไทย และเป็นการทำสำมะโนเคหะครั้งที่ 5 ของประเทศ

2. วัตถุประสงค์

1. เพื่อเก็บรวบรวมข้อมูลโครงสร้างประชากรและที่อยู่จริง และที่อยู่อาศัย เช่น เพศ อายุ ศาสนา สัญชาติ การศึกษา สถานภาพการสมรส การทำงาน และประเภทที่อยู่อาศัย เป็นต้น
2. เพื่อให้ได้ข้อมูลในระดับพื้นที่ย่อย (หมู่บ้าน เทศบาล)
3. เพื่อวัดการเปลี่ยนแปลงโครงสร้างของประชากรและที่อยู่อาศัยในรอบ 10 ปี

3. ประโยชน์ของข้อมูล

ข้อมูลจำนวนประชากรและโครงสร้างของประชากรตามที่อยู่จริง สามารถนำไปใช้ประโยชน์ ดังนี้

3.1 ภาครัฐ

1. ใช้กำหนดนโยบาย และวางแผนด้านประชากร สังคม เศรษฐกิจ และสิ่งแวดล้อม ในระดับประเทศและท้องถิ่นได้อย่างถูกต้องและเหมาะสม
2. จัดเตรียมงบประมาณ เพื่อหาสาธารณูปโภคและบริการขั้นพื้นฐานต่าง ๆ ได้ตรงตามความต้องการและจำเป็นที่แท้จริงในพื้นที่ (หมู่บ้าน เทศบาล ตำบล อำเภอ จังหวัด)
3. ใช้เป็นฐานในการคาดประมาณจำนวนประชากรในอนาคต (Population Projection)
4. ใช้ในการประเมินผลแผนพัฒนาเศรษฐกิจและสังคมแห่งชาติฉบับที่ 10 (พ.ศ. 2550-2554) และจัดเตรียมแผนฯ ฉบับที่ 11 (พ.ศ. 2555-2559)
5. ใช้เป็นกรอบในการเลือกตัวอย่าง (Sampling Frame) สำหรับการสำรวจในรายละเอียด เฉพาะเรื่องด้านต่างๆ ของประชากรและครัวเรือน

3.2 ภาคเอกชน

ใช้ข้อมูลโครงสร้างและความหนาแน่นของประชากรในพื้นที่ต่าง ๆ ประกอบการตัดสินใจดำเนินธุรกิจ เช่น การตั้งร้านค้า การขยายกิจการ การออกผลิตภัณฑ์/บริการใหม่ ๆ สู่ลูกค้ากลุ่มเป้าหมาย เป็นต้น

3.3 ภาคประชาชน

ได้รับความอยู่ดีมีสุข เนื่องจากได้รับบริการจากภาครัฐอย่างพอเพียงและทั่วถึง

4. คุ่มรวม

หมายถึง ประชากรและสถานที่ที่ประชากรใช้อยู่อาศัยจริง ที่จะถูกเก็บรวบรวมข้อมูลในครั้งนี้ หมายถึง

4.1 ประชากรที่อยู่ในคุ่มรวม ได้แก่

- คนไทยทุกคนที่อาศัยอยู่ในประเทศไทยในวันสำมะโน
- คนที่มีสถานที่อยู่ปกติในประเทศไทย แต่วันสำมะโนไปต่างประเทศชั่วคราว (ไม่ได้ตั้งใจจะตั้งหลักแหล่ง)
- เจ้าหน้าที่ฝ่ายพลเรือนและทหาร รวมทั้งคณะทูตของประเทศไทย พร้อมทั้งครอบครัว ซึ่งมีสำนักงานอยู่ในต่างประเทศ
- คนต่างชาติ/ต่างด้าวที่เข้ามาอยู่ในประเทศไทยเป็นระยะเวลาตั้งแต่ 3 เดือนขึ้นไป นับถึงวันสำมะโน

4.2 ประชากรที่ไม่อยู่ในคุ่มรวม ได้แก่

- เจ้าหน้าที่ฝ่ายพลเรือนและทหาร รวมทั้งคณะทูตต่างประเทศ พร้อมทั้งครอบครัว ซึ่งมีสำนักงานอยู่ในประเทศไทย
- คนต่างชาติ/ต่างด้าวที่เข้ามาอยู่ในประเทศไทยเป็นระยะเวลาไม่ถึง 3 เดือน นับถึงวันสำมะโน
- ผู้อพยพหรือผู้หลบหนีเข้าเมือง ซึ่งอยู่ในค่ายอพยพที่รัฐบาลกำหนด

4.3 คุ่มรวมเคหะ ได้แก่

- สถานที่ที่ใช้อยู่อาศัยจริงในประเทศไทยของประชากร ได้แก่ บ้าน อาคาร สิ่งปลูกสร้าง เรือ แพ รถ ห้องภายในสำนักงาน ที่สาธารณะ ใต้สะพาน ฯลฯ

5. วันสำมะโน

การทำสำมะโนประชากรและเคหะในครั้งนี้ กำหนดให้ วันที่ 1 กันยายน พ.ศ. 2553 เป็นวันสำมะโน เพื่อใช้อ้างอิงในการนับ จำนวนบ้าน ประชากร และครัวเรือน

6. ข้อมูลที่เก็บรวบรวม

1) ข้อมูลเกี่ยวกับประชากรและครัวเรือน ได้แก่ จำนวนประชากรและครัวเรือน เพศ อายุ ศาสนา สัญชาติ ภาษาที่ใช้พูด ขนาดและประเภทของครัวเรือน เพื่อศึกษาลักษณะโครงสร้างประชากร และครัวเรือน

- 2) ข้อมูลเกี่ยวกับการศึกษา ได้แก่ จำนวนนักเรียนและนักศึกษาที่กำลังเรียนในแต่ละชั้น จำนวนผู้จบการศึกษาในแต่ละระดับ การอ่านออกเขียนได้ เพื่อทราบระดับการศึกษาและการรู้หนังสือของประชากร
- 3) ข้อมูลเกี่ยวกับการทำงาน ได้แก่ อาชีพหลัก ลักษณะงาน หรือประเภทกิจการ สถานภาพการทำงาน เพื่อศึกษาถึงการมีงานทำ และลักษณะการทำงานของประชากร
- 4) ข้อมูลเกี่ยวกับภาวะเจริญพันธุ์ ได้แก่ สถานภาพสมรส จำนวนบุตรเกิดรอด เพื่อศึกษาภาวะเจริญพันธุ์ของประชากร
- 5) ข้อมูลเกี่ยวกับการย้ายถิ่น ได้แก่ จังหวัด/ประเทศที่เกิด จังหวัด/ประเทศที่อยู่ก่อนย้าย การย้ายถิ่นระหว่างเมืองและชนบท เพื่อศึกษาลักษณะการย้ายถิ่นของประชากร
- 6) ข้อมูลเกี่ยวกับเคหะ ได้แก่ ประเภทและลักษณะของที่อยู่อาศัย การครอบครองที่อยู่อาศัย การใช้แสงสว่าง การใช้ส้วม ประเภทของเชื้อเพลิงที่ใช้ แหล่งน้ำดื่ม น้ำใช้ และเครื่องใช้ในครัวเรือนประเภทต่าง ๆ เพื่อทราบถึงระดับความเป็นอยู่และสุขลักษณะของประชากร

7. วิธีการเก็บรวบรวมข้อมูล

การเก็บรวบรวมข้อมูลโครงการสำมะโนประชากรและเคหะ พ.ศ. 2553 ได้ดำเนินการพร้อมกันทั่วประเทศระหว่างวันที่ 1 กันยายน – 31 ตุลาคม 2553 โดยกำหนดวิธีการเก็บรวบรวมข้อมูลไว้ 4 วิธี คือ

- 1) การสัมภาษณ์โดยพนักงานสนาม เป็นวิธีหลักในการเก็บรวบรวมข้อมูลในการทำสำมะโนประชากรและเคหะครั้งนี้ หมายถึง การส่งพนักงานสนามออกไปสอบถามข้อมูลแต่ละครัวเรือนตามที่อยู่อาศัยจริง
- 2) การทอดแบบ เป็นวิธีที่ผู้ให้ข้อมูลต้องการบันทึกข้อมูลด้วยตนเอง โดยพนักงานสนามมอบแบบสอบถาม พร้อมซองบรรจุแบบให้กับผู้ให้ข้อมูล แล้วนัดหมายมารับ หรือ ส่งคืนทางไปรษณีย์โดยไม่ต้องเสียค่าส่ง
- 3) การให้ข้อมูลทางอินเทอร์เน็ต เป็นวิธีที่ผู้ให้ข้อมูลต้องการบันทึกข้อมูลด้วยตนเองในระบบอินเทอร์เน็ต (Internet)
- 4) การให้ข้อมูลทางโทรศัพท์ เป็นวิธีที่ผู้ให้ข้อมูลต้องการให้ข้อมูลโดยการให้สัมภาษณ์ทางโทรศัพท์ (Telephone Interview Center : TIC)

8. บทนิยาม

ภาคประชากร

8.1 ประเภทของครัวเรือน

ครัวเรือนส่วนบุคคล หมายถึง ครัวเรือนของบุคคลทั่วไป ซึ่งอาจประกอบด้วยบุคคลคนเดียว หรือหลายคน อาศัยอยู่ในบ้านหรือสถานที่อยู่เดียวกัน หรือในบริเวณเดียวกัน จัดหาหรือใช้สิ่งอุปโภคบริโภคอันจำเป็นแก่การครองชีพร่วมกัน โดยบุคคลเหล่านี้อาจเป็นญาติหรือไม่เป็นญาติกันก็ได้

ครัวเรือนกลุ่มบุคคล หมายถึง ครัวเรือนซึ่งประกอบด้วยบุคคลหลายคนประเภทเดียวกัน มาอยู่รวมกันโดยมีกฎหรือระเบียบข้อบังคับระบุไว้ให้มาอยู่รวมกัน แบ่งเป็น 2 ประเภท

1) **ครัวเรือนประเภทคนงาน** หมายถึง คนงานที่อาศัยอยู่รวมกันในบริเวณโรงงานหรือในสถานที่ที่ นายจ้างเป็นผู้จัดหาที่พักให้อยู่รวมกัน แยกต่างหากจากครัวเรือนนายจ้าง โดยไม่เสียค่าที่พัก

2) **ครัวเรือนสถาบัน** หมายถึง ครัวเรือนที่อยู่รวมกันอย่างมีกฎระเบียบ เช่น วัด เรือนจำ กรม กอง ทหาร หอพักนักเรียนประจำ หอพักในมหาวิทยาลัย เป็นต้น

8.2 อายุ

หมายถึง อายุเต็มปีบริบูรณ์ นับถึงวันคล้ายวันเกิดครั้งสุดท้าย ก่อนวันที่ 1 กันยายน พ.ศ. 2553

8.3 การอ่านออกและเขียนได้

หมายถึง ความสามารถอ่านออกและเขียนภาษาใดๆ ก็ได้ ในประโยคง่ายๆ โดยเข้าใจ ความหมาย และสามารถใช้ในการชีวิตประจำวันได้ รวมทั้งภาษาเบรลล์ของคนตาบอดด้วย ถ้าอ่านออกเพียงอย่างเดียวแต่เขียนไม่ได้ ถือว่าเป็นผู้ที่อ่านและเขียนไม่ได้

8.4 สถานภาพสมรส

หมายถึง ความผูกพันระหว่างชายกับหญิงในการเป็นสามีภรรยา ดังนี้

โสด	ได้แก่	ผู้ที่ไม่เคยสมรส หรือไม่เคยอยู่ร่วมกับใครฉันท์สามีภรรยา
สมรส	ได้แก่	ผู้ที่อยู่ร่วมกันฉันท์สามีภรรยา ไม่ว่าจะได้ทำการสมรสกันถูกต้องตามกฎหมายหรือไม่ก็ตาม แม้ว่าจะห่างไปสัมพันธ์สามีและภรรยาจะไม่อยู่ด้วยกัน แต่ยังคงมีความสัมพันธ์ฉันท์สามีภรรยา
หม้าย	ได้แก่	ผู้ที่คู่สมรสได้ตายไปแล้ว และขณะนี้ยังไม่ได้สมรสใหม่
หย่า	ได้แก่	สามีภรรยาที่หย่ากันโดยถูกต้องตามกฎหมายแล้ว
แยกกันอยู่	ได้แก่	ผู้ที่ไม่ได้อยู่ร่วมกันฉันท์สามีภรรยาแล้ว แต่ยังไม่ได้หย่ากันโดยถูกต้องตามกฎหมาย
เคยสมรสแต่ไม่ทราบสถานภาพ	ได้แก่	ผู้ที่เคยสมรสแต่ไม่ทราบว่าสถานภาพใดแน่

8.5 งาน

หมายถึง งานที่ทำเพื่อก่อให้เกิดรายได้หรือเกิดผลผลิต ได้แก่ การทำงานเป็นลูกจ้างเอกชน ลูกจ้างรัฐบาล หรือรัฐวิสาหกิจ หรือองค์กรระหว่างประเทศ การประกอบธุรกิจ อุตสาหกรรม วิชาชีพ และการประกอบการเกษตร

8.6 อาชีพ

หมายถึง ประเภทหรือชนิดของงานที่ผู้นั้นทำอยู่ ซึ่งก่อให้เกิดรายได้หรือเกิดผลผลิต เช่น ครูสอนดนตรี วิศวกรไฟฟ้า สมุห์บัญชี ตำรวจ แพทย์ทั่วไป ทันตแพทย์ พยาบาล นักหนังสือพิมพ์ นักมวย ทำนาข้าว ทำสวนทุเรียน ทำไร่ข้าวโพด รับจ้างกรีดยาง ขับรถแท็กซี่ ขับรถกระบะส่งของ ภารโรง เป็นต้น

8.7 อาชีพหลัก

หมายถึง งานที่ใช้เวลาทำมากที่สุดในรอบ 12 เดือนที่แล้ว ถ้ามีการทำงานเพียง 1 อาชีพให้ถืออาชีพนั้นเป็นอาชีพหลัก

- ถ้ามีการทำงานมากกว่า 1 อาชีพ ให้ถือการทำงานที่ใช้เวลาทำมากที่สุดเป็นอาชีพหลัก

- ถ้าใช้เวลาทำเท่าๆ กัน

ให้ถือการทำงานที่ทำรายได้สูงกว่าเป็นอาชีพหลัก

8.8 ประเภทกิจการหรือลักษณะกิจกรรมของสถานที่ทำงาน

หมายถึง ประเภทของกิจกรรมทางเศรษฐกิจที่ได้ดำเนินการโดยสถานประกอบการที่บุคคลนั้นกำลังทำงานอยู่ หรือประเภทของธุรกิจซึ่งบุคคลนั้นได้ดำเนินการอยู่ เช่น ร้านตัดเย็บเสื้อผ้า ธนาคารพาณิชย์ โรงพยาบาลสัตว์ โรงเรียนระดับมัธยมศึกษา เป็นต้น

8.9 สถานภาพการทำงาน

หมายถึง สถานะของบุคคลในการทำงานเชิงเศรษฐกิจทุกประเภท ได้แก่

นายจ้าง หมายถึง ผู้ประกอบธุรกิจของตนเอง (อาจมี “หุ้นส่วน” หรือไม่ได้) เพื่อหวังผลกำไรหรือส่วนแบ่ง และได้จ้างบุคคลตั้งแต่ 1 คนขึ้นไปมาทำงานให้ธุรกิจในฐานะ “ลูกจ้าง” โดยเป็นการจ้างงานบนพื้นฐานของความต่อเนื่อง ไม่รวม ผู้ที่จ้างคนมาทำงานบ้าน ซึ่งไม่เกี่ยวกับธุรกิจ

ผู้ประกอบธุรกิจส่วนตัวโดยไม่มีลูกจ้าง หมายถึง ผู้ประกอบธุรกิจของตนเอง (อาจมี “หุ้นส่วน” หรือไม่ได้) เพื่อหวังผลกำไรหรือส่วนแบ่ง และไม่มีมีการจ้าง “ลูกจ้าง” (ที่เป็นการจ้างงานบนพื้นฐานของความต่อเนื่อง) แต่อาจมีสมาชิกในครัวเรือนหรือผู้ฝึกงานมาช่วยทำงานโดยไม่ได้รับค่าจ้างหรือค่าตอบแทน ในลักษณะการทำงาน

ผู้ช่วยธุรกิจในครัวเรือนโดยไม่ได้รับค่าจ้าง หมายถึง ผู้ที่ช่วยทำธุรกิจหรือการเกษตรของสมาชิกในครัวเรือนเป็นประจำ โดยไม่ได้รับค่าจ้าง และไม่ได้อยู่ในฐานะ “หุ้นส่วน” หรืออาจจะได้รับค่าตอบแทนบ้าง แต่ไม่ใช่ลักษณะของการจ้างทำงาน

ลูกจ้าง หมายถึง ผู้ที่ทำงานโดยได้รับค่าจ้างที่เป็นการจ้างงานบนพื้นฐานของความต่อเนื่อง ไม่มีอำนาจในการตัดสินใจในการดำเนินงาน ค่าจ้างที่ได้รับอาจเป็นรายเดือน รายวัน รายชั่วโมง รายชิ้น หรือเหมาจ่าย ซึ่งอาจจะเป็นตัวเงินหรือสิ่งของก็ได้ ลูกจ้างแบ่งออกเป็น 3 ประเภท คือ ลูกจ้างรัฐบาล ลูกจ้างรัฐวิสาหกิจ ลูกจ้างเอกชน

การรวมกลุ่ม หมายถึง กลุ่มคนที่มาร่วมกันทำงานในเชิงเศรษฐกิจ (ผลิตสินค้าและบริการ) โดยสมาชิกแต่ละคนมีส่วนร่วมเท่าเทียมกันในการตัดสินใจดำเนินการทุกขั้นตอน ตลอดจนการแบ่งรายได้ให้แก่สมาชิกตามที่ตกลงกัน

8.10 บุตรที่ให้กำเนิดเองและมีชีวิตอยู่ขณะคลอด (บุตรเกิดรอด)

หมายถึง บุตรที่ตอนคลอดออกมามีชีวิต แม้จะมีชีวิตอยู่เพียงขณะหนึ่งก็ตาม

ไม่รวม บุตรเลี้ยงหรือบุตรบุญธรรมของหญิงผู้นั้น

บุตรที่มีชีวิตอยู่ ได้แก่ บุตรที่ตอนคลอดออกมามีชีวิต และยังคงมีชีวิตอยู่จนถึงวันสำมะโน

บุตรที่เสียชีวิตแล้ว ได้แก่ บุตรที่ตอนคลอดออกมามีชีวิต แต่ในวันสำมะโนได้เสียชีวิตไปแล้ว

8.11 การย้ายถิ่น

หมายถึง ผู้ย้ายสถานที่อยู่อาศัยจาก อบต. หนึ่ง หรือเขตเทศบาลหนึ่ง หรือจากต่างประเทศ ซึ่งเป็นที่อยู่อาศัยครั้งสุดท้ายมายังอีก อบต. หนึ่งหรือเขตเทศบาลหนึ่งซึ่งเป็นที่อยู่ในปัจจุบัน

การเปลี่ยนเขตเทศบาล หรือ อบต. อันเนื่องมาจากการขยายเขตเทศบาลหรือเปลี่ยนเขตการปกครอง โดยที่บุคคลหรือครัวเรือนนั้นยังอยู่ประจำที่เดิม และการย้ายสถานที่อยู่อาศัยในกรุงเทพมหานครและย้ายภายในเมืองพัทยาไม่นับว่าเป็นการย้ายถิ่น

8.12 ลักษณะความพิการ

หมายถึง ลักษณะความพิการโดยประจักษ์ สามารถจำแนกได้ 5 ประเภท ดังนี้

- 1) ความพิการทางการมองเห็น ได้แก่
 - (1) มีแต่เข่าตา ไม่มีลูกตาทั้งสองข้าง
 - (2) มีลักษณะของความผิดปกติชัดเจน เช่น ลูกตาสีขาวขุ่น ไม่มีลูกตาดำ ลูกตาฝ่อ เป็นต้น
- 2) ความพิการทางการได้ยิน หรือสื่อความหมาย ได้แก่
 - (1) มีความผิดปกติในการได้ยินเสียง และพูดไม่ได้ เช่น เป็นใบ้
 - (2) มีความผิดปกติในการสื่อความหมาย และการใช้ภาษาพูด การเข้าใจภาษาพูด เช่น พูดไม่รู้เรื่อง พูดโต้ตอบไม่ตรงความหมาย
- 3) ความพิการทางการเคลื่อนไหว หรือทางร่างกาย ได้แก่
 - (1) กลุ่มความพิการทางกาย กรณีแขนขาด ขาขาด
 - แขนขาดตั้งแต่ข้อมือขึ้นมา หนึ่งข้าง หรือทั้งสองข้าง
 - ขาขาดตั้งแต่ข้อเท้าขึ้นมา หนึ่งข้าง หรือทั้งสองข้าง
 - (2) กลุ่มอัมพาต กล้ามเนื้อแขน ขา อ่อนแรง ขาลีบผิดรูปมีลักษณะการสูญเสียความสามารถในการเคลื่อนไหว อ่อนแรง ไม่สามารถประกอบกิจวัตรหลักในชีวิตประจำวัน อาจพิจารณาได้จากคนที่นอนตลอดเวลาหรือนั่งอยู่ในรถเข็นตลอดเวลา
- 4) ความพิการทางจิตใจ หรือพฤติกรรม หรือออทิสติก ได้แก่
 - (1) กลุ่มที่มีอาการทางจิต
 - กลุ่มอาการทางจิตรุนแรง โวยวาย ทำร้ายผู้อื่น ไม่สามารถควบคุมความประพฤติ ไม่สามารถประกอบกิจวัตรหลักในชีวิตประจำวัน หรือช่วยเหลือตนเองไม่ได้
 - กลุ่มอาการทางจิตที่มีลักษณะอยู่เฉยๆ ไม่พูดจา ไม่ยุ่งเกี่ยวกับใคร ไม่สามารถประกอบกิจวัตรหลักในชีวิตประจำวันได้ หรือช่วยเหลือตนเองไม่ได้
 - (2) กลุ่มอาการทางพฤติกรรม
เช่น ออทิสติก มีลักษณะอาการไม่อยู่นิ่ง มีพฤติกรรมแตกต่างจากบุคคลทั่วไป อย่างเป็นทางการเห็นได้ชัดเจน
- 5) ความพิการทางสติปัญญาหรือการเรียนรู้ ได้แก่
กลุ่มอาการทางสติปัญญาหรือการเรียนรู้ ในกรณีที่สภาพความพิการเห็นได้ว่า มีลักษณะปัญญาอ่อนระดับรุนแรง เช่น ไม่มีปฏิสัมพันธ์ ช่วยเหลือตนเองในชีวิตประจำวันได้น้อย มีพัฒนาการช้ามาก ยังต้องการ พี่เลี้ยงช่วยดูแล

ภาคเศษ

ที่อยู่อาศัยของครัวเรือน

หมายถึง สถานที่ที่ครัวเรือนใช้เป็นที่อยู่อาศัย อาจเป็นส่วนหนึ่งของบ้าน หรือบ้านหลายหลังที่อยู่ในบริเวณเดียวกัน รวมทั้งพื้นที่สาธารณะที่มีครัวเรือนใช้เป็นที่อยู่อาศัยเป็นประจำ

8.13 ประเภทของที่อยู่อาศัย

หมายถึง ลักษณะของสถานที่ที่ครัวเรือนใช้เป็นที่อยู่อาศัยของบุคคลในครัวเรือนเดียวกัน ได้แก่

- 1) บ้านเดี่ยว
- 2) ทาวน์เฮ้าส์/บ้านแฝด/ทาวน์โฮม
- 3) ห้องชุด
- 4) ตึกแถว/ห้องแถว/เรือนแถว
- 5) ห้องภายในบ้าน
- 6) ที่อยู่อาศัยในสำนักงานหรืออาคาร
- 7) เรือ แพ รถ
- 8) ที่อยู่อาศัยส่วนบุคคลประเภทอื่น

8.14 ลักษณะของที่อยู่อาศัย

หมายถึง ที่อยู่อาศัยซึ่งจำแนกได้ตามวัสดุที่ใช้ในการก่อสร้างที่อยู่อาศัยเป็นส่วนใหญ่ โดยแยกเป็น 5 ลักษณะ

- 1) ตึก
- 2) ไม้
- 3) ครึ่งตึกครึ่งไม้
- 4) วัสดุไม่ถาวรในท้องถิ่น
- 5) วัสดุซึ่งใช้ประโยชน์อย่างอื่นมาแล้ว

8.15 การครอบครองที่อยู่อาศัยของคนในครัวเรือน (ไม่รวมที่ดิน)

หมายถึง กรรมสิทธิ์ในที่อยู่อาศัยของครัวเรือน โดยการเป็นเจ้าของ เช่าซื้อ เช่า หรืออยู่โดยไม่เสียค่าเช่า เพราะเป็นส่วนหนึ่งของค่าจ้างแรงงานหรือเจ้าของให้อยู่เปล่า

8.16 การถือกรรมสิทธิ์ที่ดิน

หมายถึง คนในครัวเรือนมีกรรมสิทธิ์ในการครอบครองที่ดิน ที่เป็นที่ตั้งของที่อยู่อาศัย โดยการเป็นเจ้าของ ที่ดิน เช่าซื้อที่ดิน เช่าที่ดิน ไม่เสียค่าเช่าที่ดิน หรืออื่นๆ

8.17 การเป็นเจ้าของเครื่องใช้ในครัวเรือน

หมายถึง สมาชิกคนใดคนหนึ่งเป็นเจ้าของเครื่องใช้ต่างๆ และเครื่องใช้ดังกล่าวต้องสามารถใช้งานได้ (ไม่รวมเครื่องใช้ที่มีไว้ขายหรือมีคนเอามาซ่อม) ส่วนเครื่องใช้ต่างๆ ที่มีไว้ใช้ในการประกอบอาชีพ เช่น รถยนต์รับจ้าง ตู้เย็นในร้านขายเครื่องดื่ม ให้ถือว่าเป็นเจ้าของ

9. ข้อสังเกตสำหรับผู้ใช้อข้อมูล

ข้อมูลสถิติที่นำเสนอในรายงานฉบับนี้ ได้จากการประมวลผลข้อมูลของจังหวัด โดยในตารางสถิติ บางตาราง ผลรวมของแต่ละจำนวนอาจไม่เท่ากับยอดรวม และข้อมูลในแต่ละตารางอาจมีความแตกต่างกัน เนื่องจากข้อมูลแต่ละจำนวนได้มีการปิดเศษ โดยอิสระจากกัน สำหรับข้อมูลของครัวเรือน (ภาคเคหะ) เป็นการนำเสนอเฉพาะข้อมูลของครัวเรือนส่วนบุคคลเท่านั้น

บทที่ 2

บทสรุป

ภาคประชากร

จังหวัดนครปฐม เป็นจังหวัดหนึ่งในจังหวัดภาคกลางตะวันตกของประเทศไทย มีเนื้อที่ทั้งหมดประมาณ 2,168.3 ตารางกิโลเมตร มีอาณาเขตทางด้านทิศเหนือติดต่อกับอำเภอสองพี่น้อง จังหวัดสุพรรณบุรี และอำเภอลาดบัวหลวง จังหวัดพระนครศรีอยุธยา ทิศตะวันออกติดอำเภอไทรน้อย อำเภอบางกรวย อำเภอบางใหญ่ จังหวัดนนทบุรี อำเภอลาดบัวหลวง จังหวัดพระนครศรีอยุธยา และเขตตลิ่งชัน กรุงเทพมหานคร ทิศใต้ติดอำเภอบ้านแพ้ว อำเภอกะทู้มูแบน จังหวัดสมุทรสาคร และอำเภอดำเนินสะดวก จังหวัดราชบุรี ทิศตะวันตกติดอำเภอบ้านโป่ง อำเภอโพธาราม อำเภอบางแพะ จังหวัดราชบุรี และอำเภอพนมทวน อำเภอท่ามะกา จังหวัดกาญจนบุรี จังหวัดนี้มีภูมิอากาศโดยทั่วไป อยู่ภายใต้อิทธิพลของลมมรสุม ฝนตกชุกในฤดูฝน ฤดูหนาวอากาศไม่หนาวจัด ส่วนฤดูร้อนอากาศค่อนข้างร้อน

ในปี 2553 จังหวัดนครปฐม แบ่งเขตการปกครองเป็น 7 อำเภอ 106 ตำบล และ 904 หมู่บ้าน

1. ลักษณะทางประชากร

1.1 จำนวนประชากรและการกระจายตัวของประชากร

ประชากรที่อาศัยในจังหวัดนครปฐม ณ วันที่ 1 กันยายน 2553 มีจำนวน 943,892 คน เป็นเพศชายจำนวน 460,062 คน และเพศหญิงจำนวน 483,830 คน คิดเป็นอัตราส่วนระหว่างเพศชายต่อเพศหญิงเท่ากับ 95.1 หรือกล่าวได้ว่ามีประชากรเพศชาย 95 คนต่อเพศหญิง 100 คน อัตราเพิ่มโดยเฉลี่ยของประชากรในช่วงปี 2543 – 2553 คิดเป็นร้อยละ 1.47 ต่อปี

เมื่อพิจารณาการกระจายตัวของประชากร พบว่าประชากรส่วนใหญ่อาศัยอยู่นอกเขตเทศบาล มีจำนวน 604,155 คน หรือร้อยละ 64.0 และที่อาศัยอยู่ในเขตเทศบาลมีจำนวน 339,737 คน หรือ ร้อยละ 36.0 เมื่อเปรียบเทียบระหว่างอำเภอ พบว่าอำเภอเมืองนครปฐมมีประชากรอาศัยอยู่มากที่สุดจำนวน 269,208 คน หรือร้อยละ 28.5 และอำเภอดอนตูมมีประชากรอาศัยอยู่น้อยที่สุดจำนวน 44,614 คน หรือร้อยละ 4.7 (แผนภูมิ 1)

ตาราง 1 จำนวนประชากร จำแนกตามเพศ และเขตการปกครอง

เขตการปกครอง	ประชากร			ร้อยละ
	รวม	ชาย	หญิง	
รวม	943,892	460,062	483,830	100.0
ในเขตเทศบาล	339,737	166,150	173,586	36.0
นอกเขตเทศบาล	604,155	293,912	310,243	64.0

แผนภูมิ 1 จำนวนประชากร จำแนกตามอำเภอ

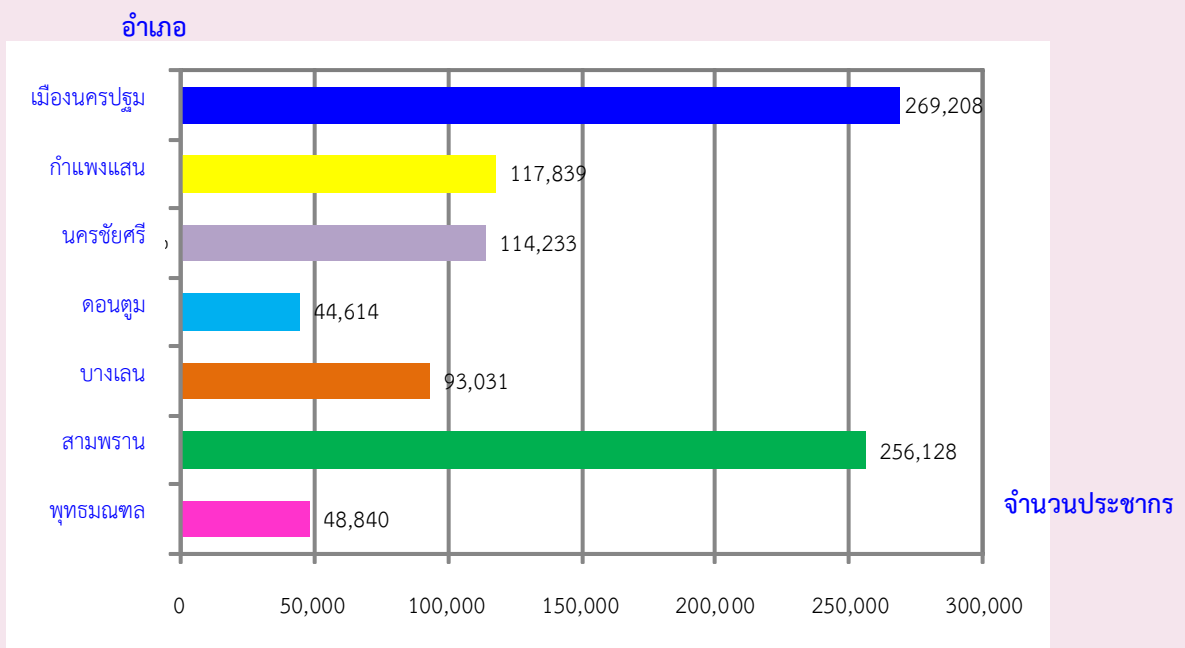

1.2 ความหนาแน่นของประชากร

จังหวัดนครปฐมมีความหนาแน่นของประชากรโดยเฉลี่ยประมาณ 435.3 คนต่อพื้นที่ 1 ตารางกิโลเมตร อำเภอสามพรานมีความหนาแน่นของประชากรมากที่สุด 1,027.2 คนต่อพื้นที่ 1 ตารางกิโลเมตร และอำเภอบางเลนมีความหนาแน่นน้อยที่สุด 158.0 คนต่อพื้นที่ 1 ตารางกิโลเมตร

ตาราง 2 ความหนาแน่นของประชากรโดยเฉลี่ย จำแนกตามอำเภอ และเขตการปกครอง

อำเภอ	ความหนาแน่นของประชากร (คนต่อ 1 ตารางกิโลเมตร)
รวม	435.3
เมืองนครปฐม	644.9
กำแพงแสน	290.9
นครชัยศรี	439.3
ดอนตูม	260.4
บางเลน	158.0
สามพราน	1,027.2
พุทธมณฑล	639.9

1.3 จำนวนครัวเรือน ขนาดของครัวเรือน และเพศของหัวหน้าครัวเรือน

จำนวนครัวเรือนในจังหวัดนครปฐมมีจำนวนทั้งสิ้น 286,312 ครัวเรือน เป็นครัวเรือนส่วนบุคคลจำนวน 284,907 ครัวเรือน และครัวเรือนกลุ่มบุคคล (เช่น ครัวเรือนสถาบัน ครัวเรือนคนงาน) จำนวน 1,405 ครัวเรือน และมีขนาดของครัวเรือนส่วนบุคคลโดยเฉลี่ยเท่ากับ 3.1 คนต่อครัวเรือน นอกเขตเทศบาลมีขนาดครัวเรือนโดยเฉลี่ยใหญ่กว่าในเขตเทศบาล คือ 3.4 คนต่อครัวเรือน และ 2.7 คนต่อครัวเรือน ตามลำดับ

เมื่อเปรียบเทียบขนาดของครัวเรือนส่วนบุคคลระหว่างอำเภอ พบว่าอำเภอดอนตูมมีขนาดของครัวเรือนโดยเฉลี่ยใหญ่ที่สุด คือ 3.6 คนต่อครัวเรือน สำหรับขนาดเฉลี่ยของครัวเรือนส่วนบุคคลเล็กที่สุดมี 2 อำเภอ คือ อำเภอสามพราน และอำเภอพุทธมณฑล 2.8 คนต่อครัวเรือน

หัวหน้าครัวเรือนของครัวเรือนส่วนบุคคลส่วนใหญ่เป็นเพศชายมากกว่าเพศหญิง คือ ร้อยละ 61.8 และร้อยละ 38.2 ตามลำดับ โดยในเขตเทศบาลและนอกเขตเทศบาลมีสัดส่วนหัวหน้าครัวเรือนเป็นเพศหญิงใกล้เคียงกัน (ร้อยละ 38.4 และร้อยละ 38.0)

ตาราง 3 จำนวนและขนาดครัวเรือนส่วนบุคคล ร้อยละของหัวหน้าครัวเรือน จำแนกตามเขตการปกครอง

เขตการปกครอง	จำนวนครัวเรือน ส่วนบุคคล	ขนาดครัวเรือน โดยเฉลี่ย	ร้อยละของหัวหน้าครัวเรือน		
			รวม	ชาย	หญิง
รวม	284,907	3.1	100.0	61.8	38.2
ในเขตเทศบาล	113,942	2.7	100.0	61.6	38.4
นอกเขตเทศบาล	170,966	3.4	100.0	62.0	38.0

1.4 โครงสร้างทางอายุและเพศของประชากร

เมื่อพิจารณาประชากรของจังหวัดนครปฐมตามกลุ่มอายุ (ตาราง 4) พบว่ามีประชากรวัยเด็ก (อายุ 0 – 14 ปี) ร้อยละ 17.0 ประชากรวัยแรงงาน (อายุ 15 – 59 ปี) ร้อยละ 71.7 และประชากรวัยสูงอายุ (อายุ 60 ปีขึ้นไป) ร้อยละ 11.3 โดยนอกเขตเทศบาลมีสัดส่วนของประชากรวัยเด็กและวัยสูงอายุ สูงกว่าในเขตเทศบาล แต่มีประชากรวัยแรงงานต่ำกว่าในเขตเทศบาล ถ้าเปรียบเทียบระหว่างเพศ พบว่าสัดส่วนของประชากรวัยเด็ก และประชากรวัยแรงงานจะเป็นเพศชายสูงกว่าเพศหญิง ในขณะที่ประชากรวัยสูงอายุ จะเป็นเพศหญิงสูงกว่าเพศชาย

อายุโดยเฉลี่ยของประชากร (อายุมัธยฐาน) ประมาณ 33.3 ปี ประชากรนอกเขตเทศบาลมีอายุโดยเฉลี่ยสูงกว่าในเขตเทศบาลเล็กน้อย คือ 33.9 ปี และ 32.4 ปี ตามลำดับ

เมื่อพิจารณาอัตราส่วนการเป็นภาระ ซึ่งหมายถึงการที่ประชากรวัยแรงงานอายุ 15 - 59 ปี ต้องรับภาระประชากรในวัยอื่นๆ พบว่าประชากรวัยแรงงานมีอัตราส่วนการเป็นภาระในการต้องดูแลวัยเด็กและวัยชราเท่ากับร้อยละ 39.4 (ภาระดูแลวัยเด็กร้อยละ 23.7 และภาระดูแลวัยชราร้อยละ 15.7) กล่าวคือ ถ้ามีประชากรที่อยู่ในวัยทำงาน 100 คน จะมีประชากรที่ต้องรับภาระเลี้ยงดูเด็กและคนชราประมาณ 40 คน โดยนอกเขตเทศบาลมีอัตราส่วนการเป็นภาระวัยเด็กและวัยชราสูงกว่าในเขตเทศบาล (ร้อยละ 44.3 และร้อยละ 31.5 ตามลำดับ)

ตาราง 4 ลักษณะทางประชากร จำแนกตามเขตการปกครอง

ลักษณะทางประชากร	รวม	เขตการปกครอง	
		ในเขตเทศบาล	นอกเขตเทศบาล
ประชากรตามหมวดอายุ (%)			
วัยเด็ก 0 – 14 ปี			
รวม	17.0	14.5	18.4
ชาย	18.3	15.7	19.7
หญิง	15.8	13.3	17.2
วัยแรงงาน 15 – 59 ปี			
รวม	71.7	76.0	69.3
ชาย	71.8	76.0	69.3
หญิง	71.7	76.0	69.2
วัยสูงอายุ 60 ปีขึ้นไป			
รวม	11.3	9.5	12.3
ชาย	10.0	8.2	11.0
หญิง	12.5	10.7	13.5

ตาราง 4 ลักษณะทางประชากร จำแนกตามเขตการปกครอง (ต่อ)

ลักษณะทางประชากร	รวม	เขตการปกครอง	
		ในเขตเทศบาล	นอกเขตเทศบาล
อายุมัธยฐาน (ปี)	33.3	32.4	33.9
อัตราส่วนระหว่างเพศ (%)			
รวม	95.1	95.7	94.7
วัยเด็ก 0 – 14 ปี	109.8	113.1	108.4
วัยแรงงาน 15 – 59 ปี	95.2	95.7	94.9
วัยสูงอายุ 60 ปีขึ้นไป	75.8	73.9	76.6
อัตราส่วนการเป็นภาระ (%)			
รวม	39.4	31.5	44.3
วัยเด็ก 0 – 14 ปี	23.7	19.1	26.6
วัยสูงอายุ 60 ปีขึ้นไป	15.7	12.5	17.7

1.5 สัญชาติ และศาสนา

ประชากรในจังหวัดนครปฐมส่วนใหญ่ ร้อยละ 95.7 มีสัญชาติไทย รองลงมา มีสัญชาติพม่า ร้อยละ 3.5 มีสัญชาติลาว ร้อยละ 0.3 มีสัญชาติจีน ร้อยละ 0.2 มีสัญชาติกัมพูชา ร้อยละ 0.1 และที่เหลือเป็นผู้มีสัญชาติอื่นๆ ร้อยละ 0.2

สำหรับการนับถือศาสนา พบว่าประชากรส่วนใหญ่ในจังหวัดนครปฐมเป็นผู้นับถือศาสนาพุทธ ร้อยละ 98.4 รองลงมานับถือศาสนาคริสต์ ร้อยละ 1.0 ศาสนาอิสลาม ร้อยละ 0.2 และศาสนาอื่นๆ ร้อยละ 0.4

ตาราง 5 ร้อยละของประชากร จำแนกตามศาสนา สัญชาติ และเขตการปกครอง

ศาสนาและสัญชาติ	รวม	เขตการปกครอง	
		ในเขตเทศบาล	นอกเขตเทศบาล
สัญชาติ	100.0	100.0	100.0
ไทย	95.7	94.4	96.5
จีน	0.2	0.3	0.1
กัมพูชา	0.1	0.1	0.1
ลาว	0.3	0.3	0.2
พม่า	3.5	4.6	2.9
อื่นๆ	0.2	0.3	0.2

ตาราง 5 ร้อยละของประชากร จำแนกตามศาสนา สัญชาติ และเขตการปกครอง (ต่อ)

ศาสนาและสัญชาติ	รวม	เขตการปกครอง	
		ในเขตเทศบาล	นอกเขตเทศบาล
ศาสนา	100.0	100.0	100.0
พุทธ	98.4	98.6	98.3
อิสลาม	0.2	0.3	0.2
คริสต์	1.0	0.8	1.2
อื่นๆ	0.4	0.3	0.3

1.6 สถานภาพสมรส

แผนภูมิ 2 แสดงสถานภาพสมรสของประชากรอายุตั้งแต่ 13 ปีขึ้นไป พบว่าเกินกว่าร้อยละ 50 ของประชากรเป็นผู้ที่สมรส โดยสัดส่วนผู้สมรสของเพศชายและเพศหญิงแตกต่างกันเล็กน้อย (ร้อยละ 53.0 และ ร้อยละ 51.2 ตามลำดับ) สำหรับสัดส่วนของประชากรเพศชายที่อยู่เป็นโสดจะสูงกว่าเพศหญิง (ร้อยละ 39.4 และร้อยละ 32.9 ตามลำดับ) แต่เพศหญิงจะมีสัดส่วนของการเป็นหม้าย หย่า และแยกกันอยู่สูงกว่าเพศชาย กว่า 2 เท่า (ร้อยละ 15.9 และร้อยละ 7.6 ตามลำดับ)

แผนภูมิ 2 ร้อยละของประชากรอายุ 13 ปีขึ้นไป จำแนกตามสถานภาพสมรส และเพศ

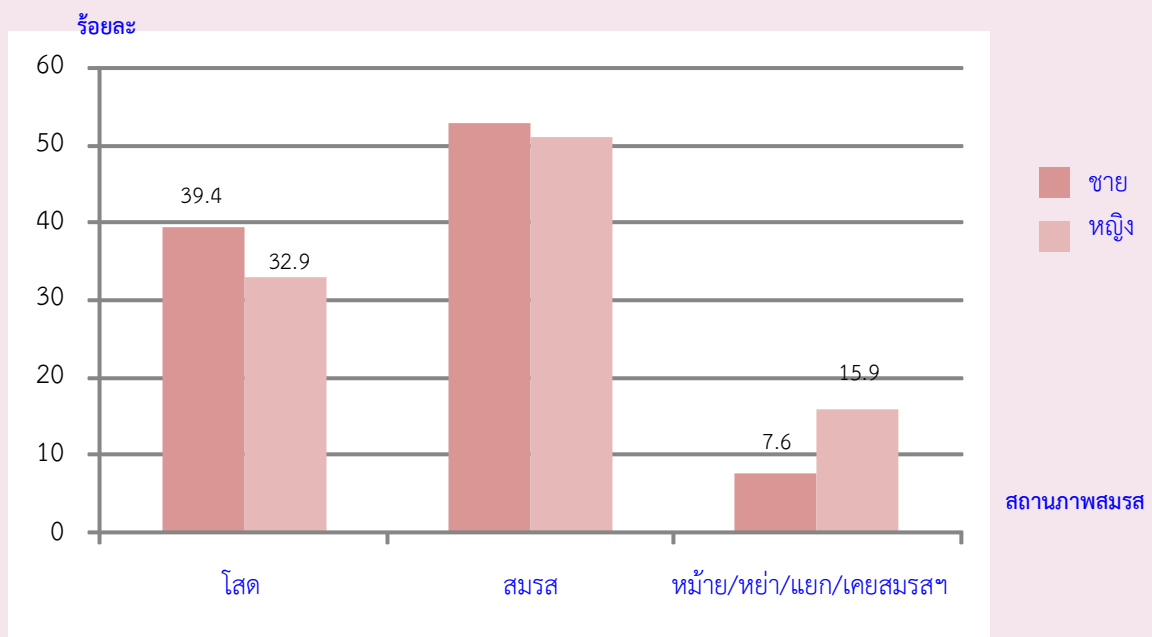

จากการสอบถามเรื่องการมีชื่อในทะเบียนบ้านตามที่อยู่จริง พบว่าประชากรที่อาศัยอยู่ในจังหวัดนครปฐมและมีชื่ออยู่ในทะเบียนบ้านที่อาศัยอยู่ปัจจุบัน ร้อยละ 73.8 มีชื่ออยู่ในทะเบียนบ้านอื่นในจังหวัดนครปฐม ร้อยละ 9.0 มีชื่อในทะเบียนบ้านในจังหวัดอื่น ร้อยละ 13.1 ส่วนที่เหลือเป็นผู้ที่มีชื่อในทะเบียนบ้านในประเทศอื่น หรือไม่มีในประเทศใดเลย (ซึ่งส่วนมากจะเป็นคนต่างชาติ หรือคนต่างด้าว ที่อาศัยอยู่ในประเทศไทย) ร้อยละ 3.9 และร้อยละ 0.2 ตามลำดับ สัดส่วนประชากรในเขตเทศบาลที่มีชื่อในทะเบียนบ้านที่อาศัยอยู่ต่ำกว่าประชากรนอกเขตเทศบาล (ร้อยละ 62.0 และร้อยละ 80.4)

ตาราง 6 ร้อยละของประชากร จำแนกตามการมีชื่อในทะเบียนบ้าน เพศ และเขตการปกครอง

การมีชื่อในทะเบียนบ้าน	รวม	เพศ		เขตการปกครอง	
		ชาย	หญิง	ในเขตเทศบาล	นอกเขตเทศบาล
รวม	100.0	100.0	100.0	100.0	100.0
มีในบ้านที่อาศัยอยู่	73.8	72.2	75.3	62.0	80.4
มีอยู่ที่อื่น					
ในจังหวัดนี้	9.0	9.2	8.8	10.2	8.3
ในจังหวัดอื่น	13.1	13.7	12.5	22.4	7.8
ประเทศอื่น	3.9	4.6	3.2	5.2	3.2
ไม่มีที่ใดเลย	0.2	0.3	0.2	0.2	0.3

1.8 ลักษณะความพิการ

จากข้อมูลเรื่องความพิการในครั้งนี หมายถึง ความพิการโดยประจักษ์ที่สามารถมองเห็นได้เด่นชัดตามความหมายของกระทรวงการพัฒนาสังคมและความมั่นคงของมนุษย์ โดยได้สอบถามประชากรทุกคนว่ามีลักษณะความพิการหรือไม่ พบว่าจากจำนวนประชากรในจังหวัดนครปฐมทั้งสิ้น 943,892 คน มีประชากรที่ไม่มีลักษณะความพิการ ร้อยละ 99.5 และมีประชากรที่มีลักษณะความพิการ ร้อยละ 0.5

ตาราง 7 ร้อยละของประชากร จำแนกตามลักษณะความพิการ เพศ และเขตการปกครอง

ลักษณะความพิการ	รวม	เพศ		เขตการปกครอง	
		ชาย	หญิง	ในเขตเทศบาล	นอกเขตเทศบาล
รวม	100.0	100.0	100.0	100.0	100.0
ไม่มีความพิการ	99.5	99.4	99.5	99.6	99.4
มีความพิการ	0.5	0.6	0.5	0.4	0.6

2. ลักษณะทางสังคมและเศรษฐกิจ

2.1 การศึกษา

ประชากรกลุ่มอายุ 6 – 24 ปี ซึ่งเป็นประชากรในวัยที่ควรกำลังศึกษา (ตาราง 8) พบว่ามีผู้ที่ไม่ได้กำลังเรียนหนังสือประมาณ ร้อยละ 31.5 สัดส่วนของเพศชายที่ไม่ได้กำลังเรียนหนังสือสูงกว่าเพศหญิง (ร้อยละ 33.3 และร้อยละ 29.6 ตามลำดับ) และประชากรนอกเขตเทศบาลที่ไม่ได้กำลังเรียนหนังสือมีสัดส่วนสูงกว่าในเขตเทศบาล (ร้อยละ 32.1 และร้อยละ 30.4 ตามลำดับ)

สำหรับการศึกษาที่สำเร็จของประชากรอายุ 15 ปีขึ้นไป พบว่าประชากรที่สำเร็จการศึกษาสูงกว่าระดับประถมศึกษา มีประมาณร้อยละ 49.2 ของประชากรอายุ 15 ปีขึ้นไปทั้งสิ้น ถ้าเปรียบเทียบระหว่างเพศ พบว่าสัดส่วนเพศชายสำเร็จการศึกษาสูงกว่าระดับประถมศึกษามากกว่าเพศหญิง (ร้อยละ 51.0 และร้อยละ 47.6 ตามลำดับ) ประชากรที่อยู่ในเขตเทศบาลมีสัดส่วนสำเร็จการศึกษาสูงกว่าระดับประถมศึกษา มากกว่านอกเขตเทศบาล (ร้อยละ 57.7 และร้อยละ 44.2 ตามลำดับ) และประชากรอายุ 15 ปีขึ้นไปมีการศึกษาเฉลี่ย 8.1 ปี โดยเพศชายมีการศึกษาเฉลี่ยสูงกว่าเพศหญิง (8.2 ปี และ 8.0 ปี ตามลำดับ)

ตาราง 8 การศึกษาของประชากร จำแนกตามเพศ และเขตการปกครอง

การศึกษา	รวม	เพศ		เขตการปกครอง	
		ชาย	หญิง	ในเขตเทศบาล	นอกเขตเทศบาล
ประชากรอายุ 6-24 ปีที่ไม่ได้กำลังเรียน (%)	31.5	33.3	29.6	30.4	32.1
ประชากรอายุ 15 ปีขึ้นไปที่สำเร็จการศึกษา สูงกว่าระดับประถมศึกษา (%)	49.2	51.0	47.6	57.7	44.2
ปีการศึกษาเฉลี่ยของประชากรอายุ 15 ปีขึ้นไป	8.1	8.2	8.0	8.9	7.6

2.2 การอ่านออกและเขียนได้

เมื่อพิจารณาอัตราการอ่านออกและเขียนได้ของประชากรอายุ 15 ปีขึ้นไป ซึ่งได้สอบถามถึงความสามารถในการอ่านออกและเขียนได้ภาษาไทยและภาษาอื่น พบว่าเกินกว่าร้อยละ 95 ของประชากรในจังหวัดนครปฐมสามารถอ่านออกและเขียนภาษาไทยได้ โดยเพศหญิงมีอัตราการอ่านออกและเขียนได้สูงกว่าเพศชายเล็กน้อย (ร้อยละ 95.5 และร้อยละ 95.2 ตามลำดับ) ประชากรนอกเขตเทศบาลมีอัตราการอ่านออกและเขียนได้สูงกว่าประชากรในเขตเทศบาล

สำหรับความสามารถในการอ่านออกและเขียนได้ในภาษาอื่นนอกจากภาษาไทย มีประชากรร้อยละ 16.4 ที่สามารถในการอ่านออกและเขียนได้ในภาษาอื่นนอกจากภาษาไทย (ส่วนใหญ่เป็นภาษาอังกฤษ ภาษาพม่า และภาษาจีน) ซึ่งประชากรในเขตเทศบาลจะมีอัตราการอ่านออกและเขียนได้ ในภาษาอื่นสูงกว่าประชากรนอกเขตเทศบาล คือ ร้อยละ 21.0 และร้อยละ 13.7 ตามลำดับ เนื่องจากสัดส่วนประชากรต่างชาติที่อยู่ในเขตเทศบาลสูงกว่านอกเขตเทศบาล

ตาราง 9 ร้อยละของประชากรอายุ 15 ปีขึ้นไป จำแนกตามการอ่านออกและเขียนได้ เพศ และเขตการปกครอง

การอ่านออกและเขียนได้	รวม	เพศ		เขตการปกครอง	
		ชาย	หญิง	ในเขตเทศบาล	นอกเขตเทศบาล
ภาษาไทย	100.0	100.0	100.0	100.0	100.0
อ่านออกเขียนได้	95.3	95.2	95.5	94.7	95.7
อ่านไม่ออกเขียนไม่ได้	4.7	4.8	4.5	5.3	4.3
ภาษาอื่นๆ	100.0	100.0	100.0	100.0	100.0
อ่านออกเขียนได้	16.4	16.7	16.1	21.0	13.7
อ่านไม่ออกเขียนไม่ได้	83.6	83.3	83.9	79.0	86.3

2.3 การทำงานในรอบปี

2.3.1 อุตสาหกรรม

ประชากรอายุ 15 ปีขึ้นไปที่มีงานทำในรอบปีที่แล้ว (1 กันยายน 2552 ถึง 31 สิงหาคม 2553) มีจำนวน 558,626 คน คิดเป็นร้อยละ 71.3 ของประชากรอายุ 15 ปีขึ้นไป เป็นเพศชายจำนวน 285,278 คน (ร้อยละ 51.1) และเพศหญิงจำนวน 273,348 คน (ร้อยละ 48.9) ส่วนประชากรที่มีอายุ 15 ปีขึ้นไปที่ไม่มีการทำงานหรือไม่ได้ทำงาน มีร้อยละ 28.7 เมื่อพิจารณาอุตสาหกรรมหรือประเภทกิจการของผู้ที่มีงานทำ พบว่ามีผู้ทำงานในภาคเกษตรกรรม ร้อยละ 23.2 และนอกภาคเกษตรกรรม ร้อยละ 76.8 โดยส่วนใหญ่ทำงานในสาขาการผลิต ร้อยละ 30.2

สำหรับผู้มีงานทำในเขตเทศบาลส่วนใหญ่ทำงานนอกภาคเกษตรกรรมสูงกว่านอกเขตเทศบาล คือ ร้อยละ 93.9 และร้อยละ 67.2 ตามลำดับ โดยทำงานในสาขาการผลิตมากที่สุด

ตาราง 10 จำนวนและร้อยละของประชากรอายุ 15 ปีขึ้นไป จำแนกตามการมีงานทำ อุตสาหกรรม เพศ และเขตการปกครอง

อุตสาหกรรม	รวม	เพศ		เขตการปกครอง	
		ชาย	หญิง	ในเขตเทศบาล	นอกเขตเทศบาล
ยอดรวม ^{1/}	783,347	376,043	407,304	290,495	492,853
ผู้มีงานทำ	558,626	285,278	273,348	199,369	359,257
อุตสาหกรรม					
ภาคเกษตรกรรม					
1. เกษตรกรรม การป่าไม้ และการประมง	23.2	23.4	23.1	6.1	32.8
นอกภาคเกษตรกรรม					
1. การผลิต	30.2	29.5	30.9	39.7	24.9
2. การขายส่ง และการขายปลีก	17.4	16.8	18.1	20.6	15.6
3. ที่พักแรมและบริการด้านอาหาร	6.4	4.7	8.1	9.0	4.9
4. กิจกรรมบริการด้านอื่นๆ	4.3	3.8	4.8	4.8	4.0
5. การบริหารราชการ การป้องกันประเทศ	3.8	5.0	2.5	3.9	3.7
ผู้ไม่มีงานทำ	224,721	90,765	133,956	91,125	133,596

1/ ไม่รวมผู้ที่ไม่ทราบว่าเป็นงานหรือไม่

2.3.2 สถานภาพการทำงาน

ผู้มีงานทำในรอบปีที่แล้วส่วนใหญ่ทำงานในฐานะลูกจ้าง (ลูกจ้างรัฐบาล ลูกจ้างรัฐวิสาหกิจ และลูกจ้างเอกชน) ร้อยละ 59.5 รองลงมา คือ ทำงานส่วนตัวโดยไม่มีลูกจ้าง ร้อยละ 24.3 เมื่อเปรียบเทียบกับระหว่างเพศ พบว่าสัดส่วนของสถานภาพการทำงานเกือบทุกสถานภาพการทำงานเพศชายสูงกว่าเพศหญิงยกเว้นการทำงานในฐานะช่วยธุรกิจในครัวเรือนโดยไม่ได้รับค่าจ้างที่เพศหญิงสูงกว่าเพศชาย (ร้อยละ 19.2 และร้อยละ 10.1) สำหรับสถานภาพการทำงานที่เพศชายสูงกว่าเพศหญิงในสัดส่วนที่สูงที่สุด คือ ประกอบธุรกิจส่วนตัวโดยไม่มีลูกจ้าง (ร้อยละ 26.7 และร้อยละ 21.7)

สถานภาพการทำงานของผู้มีงานทำในเขตเทศบาลและนอกเขตเทศบาลนั้นไม่แตกต่างกัน โดยนอกเขตเทศบาลมีสัดส่วนการประกอบธุรกิจส่วนตัวโดยไม่มีลูกจ้าง และช่วยธุรกิจในครัวเรือนสูงกว่าในเขตเทศบาล แต่สัดส่วนการเป็นนายจ้างของในเขตเทศบาลสูงกว่านอกเขตเทศบาล (ร้อยละ 1.7 และร้อยละ 1.4)

ตาราง 11 ร้อยละของผู้มีงานทำ จำแนกตามสถานภาพการทำงาน เพศ และเขตการปกครอง

สถานภาพการทำงาน	รวม	เพศ		เขตการปกครอง	
		ชาย	หญิง	ในเขตเทศบาล	นอกเขตเทศบาล
รวม	100.0	100.0	100.0	100.0	100.0
นายจ้าง	1.5	2.0	1.0	1.7	1.4
ประกอบธุรกิจส่วนตัวโดยไม่มีลูกจ้าง	24.3	26.7	21.7	20.2	26.5
ช่วยธุรกิจในครัวเรือนโดยไม่ได้รับค่าจ้าง	14.6	10.1	19.2	10.0	17.1
ลูกจ้างรัฐบาล	7.8	7.9	7.8	8.5	7.5
ลูกจ้างรัฐวิสาหกิจ	0.8	1.0	0.6	1.0	0.6
ลูกจ้างเอกชน	50.9	52.2	49.6	58.5	46.8
สมาชิกของการรวมกลุ่ม	0.1	0.1	0.1	0.1	0.1

3. ภาวะเจริญพันธุ์

3.1 บุตรเกิดรอดและจำนวนบุตรที่มีชีวิตอยู่

จากการสอบถามเพศหญิงที่มีอายุ 13 ปีขึ้นไปทุกคน ในเรื่องของการมีบุตร พบว่าเพศหญิง 1 คน มีบุตรที่ตนเองเป็นผู้ให้กำเนิดและมีชีวิตอยู่ขณะคลอดหรือบุตรเกิดรอดโดยเฉลี่ย มีประมาณ 1.26 คน โดยเพศหญิงที่อยู่ในเขตเทศบาลมีจำนวนบุตรเกิดรอดโดยเฉลี่ยต่ำกว่าเพศหญิงที่อยู่นอกเขตเทศบาลเล็กน้อย คือ 1.04 คน และ 1.39 คน ตามลำดับ แต่เมื่อพิจารณาเฉพาะเพศหญิงเคยสมรสที่อยู่ในวัยเจริญพันธุ์อายุ 15 - 49 ปี พบว่ามีบุตรเกิดรอดโดยเฉลี่ย 1.40 คน ซึ่งต่ำกว่าเมื่อ 10 ปีที่แล้วที่มีบุตรเกิดรอดโดยเฉลี่ย 1.68 คน ซึ่งสอดคล้องกับอายุเฉลี่ยที่สมรสครั้งแรกสูงขึ้นทั้งชายและหญิง รวมทั้งการมีการวางแผนครอบครัวดีขึ้น

เมื่อพิจารณาอายุเฉลี่ยเมื่อสมรสครั้งแรก (SMAM) พบว่าผู้หญิงแต่งงานเร็วกว่าผู้ชาย โดยผู้หญิงแต่งงานครั้งแรกเมื่ออายุเฉลี่ยประมาณ 24.9 ปี ส่วนผู้ชายแต่งงานครั้งแรกเมื่ออายุเฉลี่ยประมาณ 28.4 ปี และประชากรทั้งชายและหญิงที่อยู่ในเขตเทศบาลจะแต่งงานช้ากว่าผู้ที่อยู่นอกเขตเทศบาล

ตาราง 12 ภาวะเจริญพันธุ์ และอายุเฉลี่ยเมื่อแรกสมรส จำแนกตามเขตการปกครอง

ภาวะเจริญพันธุ์	รวม	เขตการปกครอง	
		ในเขตเทศบาล	นอกเขตเทศบาล
จำนวนบุตรเกิดรอดเฉลี่ย^{1/} (คน)			
ต่อสตรีอายุ 13 ปีขึ้นไป	1.26	1.04	1.39
ต่อสตรีอายุ 15-49 ปี	0.86	0.72	0.94
ต่อสตรีเคยสมรสอายุ 15-49 ปี	1.40	1.26	1.47
จำนวนบุตรที่มีชีวิตอยู่เฉลี่ย^{1/} (คน)			
ต่อสตรีอายุ 13 ปีขึ้นไป	1.23	1.02	1.35
ต่อสตรีอายุ 15-49 ปี	0.85	0.71	0.94
ต่อสตรีเคยสมรสอายุ 15-49 ปี	1.38	1.25	1.46
อายุเฉลี่ยเมื่อแรกสมรส (ปี)			
รวม	26.7	27.4	26.2
ชาย	28.4	29.0	28.1
หญิง	24.9	25.8	24.3

1/ ไม่รวมผู้ที่ไม่ทราบว่ามีบุตรหรือไม่

4. การย้ายถิ่น

4.1 สถานที่เกิดและระยะเวลาการอยู่อาศัยในสถานที่อยู่ปัจจุบัน

จากการทำสำมะโนประชากรและเคหะ พ.ศ. 2553 พบว่าประชากรที่เกิดและยังอาศัยอยู่ในจังหวัดนครปฐม มีร้อยละ 71.4 โดยสัดส่วนประชากรที่เกิดและยังอาศัยอยู่ในจังหวัดนครปฐม ส่วนใหญ่เป็นเพศหญิงมากกว่าเพศชาย (ร้อยละ 72.0 และร้อยละ 70.8 ตามลำดับ) ส่วนประชากรที่เกิดในจังหวัดอื่นหรือประเทศอื่นที่ย้ายมาอยู่ในจังหวัดนครปฐม มีร้อยละ 28.6 โดยประชากรที่ย้ายมากลุ่มนี้มีสัดส่วนการย้ายมาอาศัยอยู่ในเขตเทศบาลมากกว่านอกเขตเทศบาลเกือบ 2 เท่า (ร้อยละ 41.2 และร้อยละ 21.5 ตามลำดับ)

สำหรับประชากรในจังหวัดนครปฐมที่มีการย้ายถิ่นในช่วง พ.ศ. 2548 - 2553 มีจำนวนประมาณ 126,948 คน คิดเป็นร้อยละ 13.4 ของประชากรทั้งจังหวัด (ไม่รวมผู้ที่ไม่ทราบระยะเวลาการอยู่อาศัยในปัจจุบัน) โดยในเขตเทศบาลมีสัดส่วนผู้ย้ายถิ่นสูงกว่านอกเขตเทศบาล (ร้อยละ 21.6 และร้อยละ 8.9) และเพศชายมีสัดส่วนการย้ายถิ่นสูงกว่าเพศหญิง (ร้อยละ 14.1 และร้อยละ 12.8)

ตาราง 13 ร้อยละของการย้ายถิ่นของประชากร จำแนกตามเหตุผลของการย้ายถิ่น เพศ และเขตการปกครอง

การย้ายถิ่นและเหตุผลของการย้ายถิ่น	รวม	เพศ		เขตการปกครอง	
		ชาย	หญิง	ในเขตเทศบาล	นอกเขตเทศบาล
การย้ายถิ่นของประชากร					
ผู้ที่อาศัยอยู่ในจังหวัดที่เกิด	71.4	70.8	72.0	58.8	78.5
ผู้ที่ไม่ได้อาศัยอยู่ในจังหวัดที่เกิด	28.6	29.2	28.0	41.2	21.5
ผู้ที่ย้ายถิ่นในช่วง 5 ปี (พ.ศ. 2548-2553)	13.4	14.1	12.8	21.6	8.9
เหตุผลของการย้ายถิ่น	100.0	100.0	100.0	100.0	100.0
หางานทำ	32.0	34.7	29.1	32.1	31.8
หน้าที่การงาน	8.5	9.1	8.0	7.7	9.6
เพื่อการศึกษา	18.9	15.0	22.9	21.0	15.9
ติดตามบุคคลในครัวเรือน	14.0	12.2	16.0	12.5	16.2
กลับภูมิลำเนา	0.4	0.3	0.5	0.1	0.8
ย้ายที่อยู่อาศัย	19.5	18.2	20.8	17.4	22.4
ย้ายเข้าครัวเรือนสถาบัน	6.3	10.0	2.5	8.8	3.0
อื่นๆ	0.4	0.4	0.3	0.3	0.4

4.2 เหตุผลของการย้ายถิ่น

สำหรับเหตุผลการย้ายถิ่นของประชากรที่มีการย้ายถิ่นในช่วง พ.ศ. 2548 - 2553 พบว่าส่วนใหญ่ย้ายเพื่อหางานทำ ร้อยละ 32.0 รองลงมา คือ ย้ายที่อยู่อาศัย และย้ายเพื่อการศึกษา (ร้อยละ 19.5 และร้อยละ 18.9) โดยเพศชายมีเหตุผลของการย้ายถิ่นเพื่อหางานทำสูงกว่าเพศหญิง ในขณะที่เพศหญิงมีเหตุผลในการย้ายถิ่นเพื่อการศึกษาสูงกว่าเพศชาย สำหรับประชากรในเขตเทศบาลย้ายถิ่นเพื่อหางานทำมีสัดส่วนสูงกว่านอกเขตเทศบาลเล็กน้อย (ร้อยละ 32.1 และร้อยละ 31.8) และสัดส่วนประชากรในเขตเทศบาลย้ายถิ่นเพื่อเข้าครัวเรือนสถาบันสูงกว่าประชากรนอกเขตเทศบาล (ร้อยละ 8.8 และร้อยละ 3.0)

ภาคเคหะ

1. ประเภทและลักษณะของที่อยู่อาศัย

เมื่อศึกษาถึงประเภทที่อยู่อาศัยของครัวเรือนส่วนบุคคลในจังหวัดนครปฐม พบว่าครัวเรือนส่วนใหญ่ร้อยละ 60.7 มีที่อยู่อาศัยเป็นบ้านเดี่ยว รองลงมาเป็น ตึกแถว ห้องแถว หรือเรือนแถว ร้อยละ 21.6 และทาวน์เฮาส์ บ้านแฝด ร้อยละ 10.7 เมื่อพิจารณาประเภทของที่อยู่อาศัยตามเขตการปกครอง พบว่าที่อยู่อาศัยเกือบทุกประเภทสัดส่วนของในเขตเทศบาลมากกว่านอกเขตเทศบาล ยกเว้นที่อยู่อาศัยประเภทบ้านเดี่ยวนอกเขตเทศบาลมากกว่าในเขตเทศบาล

สำหรับลักษณะของที่อยู่อาศัยหรือวัสดุที่ใช้ในการก่อสร้างที่อยู่อาศัยของครัวเรือน พบว่าส่วนใหญ่ปลูกสร้างด้วยวัสดุที่ถาวรคือ เป็นตึก ไม้ และครึ่งตึกครึ่งไม้ (ร้อยละ 98.5) โดยที่ครัวเรือนในเขตเทศบาลมีสัดส่วนของที่อยู่อาศัยที่สร้างด้วยวัสดุที่ถาวรสูงกว่านอกเขตเทศบาลเพียงเล็กน้อย คือ ร้อยละ 99.3 และร้อยละ 98.1 ตามลำดับ

ตาราง 14 จำนวนและร้อยละของครัวเรือนส่วนบุคคล จำแนกตามประเภทและลักษณะของที่อยู่อาศัย และเขตการปกครอง

ประเภทที่อยู่อาศัย และลักษณะของที่อยู่อาศัย	รวม		เขตการปกครอง	
	จำนวน	ร้อยละ	ในเขตเทศบาล	นอกเขตเทศบาล
ประเภทที่อยู่อาศัย^{1/}	284,907	100.0	100.0	100.0
บ้านเดี่ยว	173,048	60.7	36.8	76.7
ทาวน์เฮาส์ บ้านแฝด ทาวน์โฮม	30,545	10.7	14.8	8.0
คอนโดมิเนียม แมนชั่น	5,712	2.0	3.6	1.0
แฟลต อพาร์ทเมนท์ หอพัก	12,443	4.4	7.2	2.5
ตึกแถว ห้องแถว เรือนแถว	61,487	21.6	36.8	11.4
อื่นๆ ^{2/}	1,672	0.6	0.8	0.4
ลักษณะของที่อยู่อาศัย^{1/}	283,235	100.0	100.0	100.0
ตึก	204,306	72.1	82.0	65.6
ไม้	37,824	13.3	8.2	16.8
ครึ่งตึกครึ่งไม้	37,116	13.1	9.1	15.7
วัสดุไม่ถาวร/วัสดุใช้แล้ว	2,296	0.9	0.2	1.2
อื่นๆ ^{2/}	1,692	0.6	0.5	0.7

1/ ไม่รวมไม่ทราบประเภทที่อยู่อาศัยและลักษณะของที่อยู่อาศัย

2/ รวมครัวเรือนที่อาศัยอยู่ในห้องภายในบ้าน ห้องภายในสำนักงาน เรือ แพ และรถ

2. การครอบครองที่อยู่อาศัยและที่ดินที่เป็นที่ตั้งของที่อยู่อาศัย

เมื่อพิจารณาถึงการครอบครองหรือการมีกรรมสิทธิ์ในที่อยู่อาศัยของประชากรในจังหวัดนครปฐม พบว่ามีครัวเรือนประมาณร้อยละ 71.5 เป็นเจ้าของในที่อยู่อาศัย โดยสัดส่วนการเป็นเจ้าของที่อยู่อาศัยของครัวเรือนนอกเขตเทศบาลจะสูงกว่าในเขตเทศบาล (ร้อยละ 81.5 และร้อยละ 56.6 ตามลำดับ) ส่วนครัวเรือนที่เช่าที่อยู่อาศัย มีร้อยละ 22.6 โดยสัดส่วนครัวเรือนในเขตเทศบาลเช่าที่อยู่อาศัยสูงกว่านอกเขตเทศบาล (ร้อยละ 36.6 และร้อยละ 13.3 ตามลำดับ)

หากพิจารณาถึงการครอบครองที่ดินที่เป็นที่ตั้งของที่อยู่อาศัย (เฉพาะครัวเรือนที่เป็นเจ้าของหรือเช่าซื้อที่อยู่อาศัย) พบว่าเกินกว่าร้อยละ 85 ของครัวเรือนส่วนบุคคลในจังหวัดนครปฐมเป็นเจ้าของที่ดินที่เป็นที่ตั้งของที่อยู่อาศัยในปัจจุบัน โดยสัดส่วนของการครอบครองที่ดินดังกล่าวของครัวเรือนนอกเขตเทศบาลสูงกว่าในเขตเทศบาล

ตาราง 15 จำนวนและร้อยละของครัวเรือนส่วนบุคคล จำแนกตามการครอบครองที่อยู่อาศัยและที่ดิน และเขตการปกครอง

การครอบครองที่อยู่อาศัย และการครอบครองที่ดิน	รวม		เขตการปกครอง	
	จำนวน	ร้อยละ	ในเขตเทศบาล	นอกเขตเทศบาล
การครอบครองที่อยู่อาศัย ^{1/}	284,907	100.0	100.0	100.0
เจ้าของ	203,783	71.5	56.6	81.5
เช่าซื้อ	4,504	1.6	2.5	1.0
เช่า	64,456	22.6	36.6	13.3
ไม่เสียค่าเช่า/ให้อยู่เปล่า	11,215	4.0	4.0	3.9
อื่นๆ	950	0.3	0.3	0.3
การครอบครองที่ดิน ^{1/}	208,146	100.0	100.0	100.0
เจ้าของ	174,746	84.0	81.9	84.9
เช่าซื้อ	9,943	4.8	5.3	4.6
เช่า	11,332	5.4	9.1	3.7
ไม่เสียค่าเช่า	10,814	5.2	3.1	6.2
อื่นๆ	1,310	0.6	0.6	0.6

1/ ไม่รวมไม่ทราบ

3. แหล่งที่มาของน้ำดื่ม น้ำใช้

สำหรับแหล่งที่มาของน้ำดื่มในจังหวัดนครปฐม พบว่าครัวเรือนส่วนใหญ่ดื่มน้ำที่มาจาก การบรรจขวด หรือตู้จำหน่ายเครื่องดื่ม ร้อยละ 77.3 รองลงมาคือ น้ำประปาที่นำมาผ่านการบำบัดโดยการต้มหรือ กรอง ร้อยละ 11.3 และน้ำฝน ร้อยละ 9.9 เมื่อพิจารณาจากเขตการปกครอง พบว่าครัวเรือนที่อยู่ในเขต เทศบาลมีส่วนของการดื่มน้ำดื่มบรรจขวดและน้ำประปาที่นำมาผ่านการบำบัดโดยการต้มหรือกรองสูงกว่า นอกเขตเทศบาล แต่สัดส่วนการดื่มน้ำฝนของครัวเรือนนอกเขตเทศบาลสูงกว่าในเขตเทศบาล

สำหรับน้ำใช้นั้น ครัวเรือนส่วนใหญ่ใช้น้ำประปา ร้อยละ 63.5 รองลงมาใช้น้ำบาดาล ร้อยละ 34.6 และสัดส่วนการใช้น้ำประปาของครัวเรือนในเขตเทศบาลสูงกว่านอกเขตเทศบาล (ร้อยละ 89.9 และร้อยละ 46.0) แต่สำหรับสัดส่วนการใช้น้ำบาดาลของนอกเขตเทศบาลสูงกว่าในเขตเทศบาลมากกว่า 5 เท่า (ร้อยละ 51.3 และร้อยละ 9.5)

ตาราง 16 ร้อยละของครัวเรือนส่วนบุคคล จำแนกตามแหล่งที่มาของน้ำดื่ม น้ำใช้ และเขตการปกครอง

แหล่งที่มาของน้ำดื่มและน้ำใช้	รวม	เขตการปกครอง	
		ในเขตเทศบาล	นอกเขตเทศบาล
น้ำดื่ม	100.0	100.0	100.0
น้ำประปา	0.8	1.0	0.6
น้ำประปา (ต้ม/กรอง)	11.3	12.6	10.4
น้ำบาดาล	0.6	0.1	0.9
น้ำบ่อ	a	0.1	0.1
น้ำจากแม่น้ำ ลำคลองฯ	a	a	a
น้ำฝน	9.9	2.5	14.8
น้ำดื่มบรรจขวด ตู้จำหน่ายเครื่องดื่ม	77.3	83.7	73.0
อื่นๆ	0.1	a	0.2
น้ำใช้	100.0	100.0	100.0
น้ำประปา	63.5	89.9	46.0
น้ำประปา (ต้ม/กรอง)	1.1	0.5	1.6
น้ำบาดาล	34.6	9.5	51.3
น้ำบ่อ	0.1	0.1	0.1
น้ำจากแม่น้ำ ลำคลองฯ	0.1	a	0.1
น้ำฝน	0.5	a	0.8
อื่นๆ	0.1	a	0.1

a น้อยกว่าร้อยละ 0.1

4. ประเภทของการใช้ส้วม

จากตาราง 17 แสดงให้เห็นถึงประเภทของส้วมที่ใช้ในจังหวัดนครปฐม รวมถึงสุขอนามัยและ ความสะอาดสบายในการใช้ส้วมของประชากร พบว่าสัดส่วนครัวเรือนที่อยู่ในเขตเทศบาลจะใช้ส้วมแบบ นึ่งห้อยเท้าสูงกว่าครัวเรือนที่อยู่นอกเขตเทศบาล (ร้อยละ 48.3 และร้อยละ 30.3) แต่สัดส่วนครัวเรือนที่อยู่นอกเขตเทศบาลจะใช้ส้วมแบบนั่งยองสูงกว่าในเขตเทศบาล (ร้อยละ 65.7 และร้อยละ 46.6)

ตาราง 17 ร้อยละของครัวเรือนส่วนบุคคล จำแนกตามประเภทของการใช้ส้วม และเขตการปกครอง

ประเภทของการใช้ส้วม	รวม	เขตการปกครอง	
		ในเขตเทศบาล	นอกเขตเทศบาล
รวม	100.0	100.0	100.0
ส้วมแบบนั่งห้อยเท้า	37.5	48.3	30.3
ส้วมแบบนั่งยอง	58.1	46.6	65.7
ส้วมแบบนั่งห้อยเท้าและส้วมแบบนั่งยอง	4.4	5.1	4.0

5. การใช้เชื้อเพลิงในการประกอบอาหาร

สำหรับการใช้เชื้อเพลิงในการประกอบอาหารของครัวเรือนในจังหวัดนครปฐม พบว่าส่วนใหญ่ร้อยละ 93.3 ใช้ก๊าซเป็นเชื้อเพลิงในการประกอบอาหาร ซึ่งครัวเรือนในเขตเทศบาลและนอกเขตเทศบาลก็มีลักษณะเช่นเดียวกับภาพรวมของทั้งจังหวัด และสัดส่วนครัวเรือนในเขตเทศบาลใช้ไฟฟ้าในการประกอบอาหารสูงกว่านอกเขตเทศบาล ในขณะที่ครัวเรือนนอกเขตเทศบาลใช้ถ่าน ฟืน เศษไม้ สูงกว่าในเขตเทศบาล

ตาราง 18 ร้อยละของครัวเรือนส่วนบุคคล จำแนกตามประเภทเชื้อเพลิงที่ใช้ในการประกอบอาหาร และเขตการปกครอง

ประเภทเชื้อเพลิงที่ใช้ในการประกอบอาหาร ^{1/}	รวม	เขตการปกครอง	
		ในเขตเทศบาล	นอกเขตเทศบาล
รวม	100.0	100.0	100.0
ก๊าซ	93.3	91.2	94.7
ถ่าน ฟืน เศษไม้	1.3	0.8	1.6
ไฟฟ้า	2.0	2.6	1.6
น้ำมันก๊าด และอื่นๆ	a	a	a
ไม่มีการหุงต้ม	3.4	5.4	2.1

1/ ไม่รวมไม่ทราบ

a น้อยกว่าร้อยละ 0.1

6. การเป็นเจ้าของเครื่องใช้ในครัวเรือน

การเป็นเจ้าของเครื่องใช้ต่างๆ ในครัวเรือน หมายถึง การเป็นเจ้าของ โทรทัศน์ เครื่องเล่นวีซีดี/ดีวีดี โทรศัพท์มือถือ คอมพิวเตอร์ ตู้เย็น/ตู้แช่ ไมโครเวฟ/เตาอบ เครื่องซักผ้า เครื่องปรับอากาศ รถยนต์ รถจักรยานยนต์ และรถที่ใช้ในการเกษตร พบว่าส่วนใหญ่เครื่องใช้ดังกล่าวจะมีในครัวเรือนที่อยู่นอกเขตเทศบาลมากกว่าในเขตเทศบาล ยกเว้นเครื่องเล่นวีซีดี/ดีวีดี โทรศัพท์มือถือ คอมพิวเตอร์ ไมโครเวฟ เตาอบ และเครื่องปรับอากาศ มีในครัวเรือนที่อยู่ในเขตเทศบาลมากกว่านอกเขตเทศบาล

นอกจากนี้ยังสอบถามถึงการมีอุปกรณ์และการใช้เทคโนโลยี คือ เคเบิลทีวี จานดาวเทียม และการใช้อินเทอร์เน็ตในครัวเรือน พบว่าส่วนใหญ่ครัวเรือนในเขตเทศบาลมีการใช้เคเบิลทีวี และอินเทอร์เน็ต สูงกว่านอกเขตเทศบาล ในขณะที่ครัวเรือนนอกเขตเทศบาลมีการใช้จานดาวเทียมสูงกว่าในเขตเทศบาล

ตาราง 19 จำนวนและร้อยละของครัวเรือนส่วนบุคคล จำแนกตามการเป็นเจ้าของเครื่องใช้ในครัวเรือน การมีอุปกรณ์เทคโนโลยีในครัวเรือน และเขตการปกครอง

การเป็นเจ้าของเครื่องใช้ และการมีอุปกรณ์เทคโนโลยีในครัวเรือน	จำนวนครัวเรือน ที่เป็นเจ้าของ/มีใช้	ร้อยละ	เขตการปกครอง	
			ในเขตเทศบาล	นอกเขตเทศบาล
การเป็นเจ้าของเครื่องใช้ในครัวเรือน	284,907			
โทรทัศน์	277,542	97.4	96.5	98.0
เครื่องเล่นวีซีดี/ดีวีดี	220,249	77.3	78.9	76.2
โทรศัพท์มือถือ	268,150	94.1	94.6	93.8
คอมพิวเตอร์	89,219	31.3	34.8	29.0
ตู้เย็น ตู้แช่	250,381	87.9	84.0	90.5
ไมโครเวฟ เตายอบ	57,284	20.1	23.0	18.2
เครื่องซักผ้า	164,852	57.9	54.5	60.1
เครื่องปรับอากาศ	81,982	28.8	34.8	24.7
รถส่วนบุคคล รถปิกอัพ รถตู้	126,627	44.4	43.2	45.3
รถจักรยานยนต์	220,039	77.2	68.3	83.2
รถแทรกเตอร์ 4 ล้อ	3,082	1.1	0.7	1.3
รถไถ 2 ล้อ (รถไถเดินตาม)	15,186	5.3	1.3	8.0
การมีอุปกรณ์เทคโนโลยีในครัวเรือน	284,907			
เคเบิลทีวี	30,468	10.7	16.1	7.1
จานดาวเทียม	37,090	13.0	11.7	13.9
อินเทอร์เน็ต	40,470	14.2	18.4	11.4

ตารางสถิติ

ตารางประชากร

สารบัญญัตินวสารสถิติ

ตารางประชากร

- ตารางที่ 1 ประชากรจำแนกตามเพศ ครั้วเรือนจำแนกตามประเภทของครั้วเรือน อำเภอ และเขตการปกครอง
- ตารางที่ 2 ประชากรจำแนกอายุรายปี เพศ และเขตการปกครอง
- ตารางที่ 3 ประชากรจำแนกตามกลุ่มอายุ เพศ อำเภอ และเขตการปกครอง
- ตารางที่ 4 ประชากรจำแนกตามศาสนา เพศ และเขตการปกครอง
- ตารางที่ 5 ประชากรจำแนกตามสัญชาติ เพศ และเขตการปกครอง
- ตารางที่ 6 ประชากรจำแนกตามภาษาที่ใช้พูดในครั้วเรือน เพศ และเขตการปกครอง
- ตารางที่ 7 ประชากรอายุ 3 ปีขึ้นไป จำแนกตามระดับชั้นที่กำลังเรียน กลุ่มอายุ เพศ และเขตการปกครอง
- ตารางที่ 8 ประชากรอายุ 3 ปีขึ้นไป จำแนกตามระดับชั้นที่เรียนสำเร็จ กลุ่มอายุ เพศ และเขตการปกครอง
- ตารางที่ 9 ประชากรอายุ 10 ปีขึ้นไป จำแนกตามการอ่านออกเขียนได้ กลุ่มอายุ เพศ และเขตการปกครอง
- ตารางที่ 10 ประชากรอายุ 13 ปีขึ้นไป จำแนกตามสถานภาพสมรส กลุ่มอายุ เพศ และเขตการปกครอง
- ตารางที่ 11 หญิงเคยสมรสอายุ 13 ปีขึ้นไป จำแนกตามจำนวนบุตรเกิดรอด จำนวนบุตรเกิดรอดโดยเฉลี่ย กลุ่มอายุของหญิง และเขตการปกครอง
- ตารางที่ 12 หญิงเคยสมรสอายุ 13 ปีขึ้นไป จำแนกตามจำนวนบุตรที่มีชีวิตอยู่ จำนวนบุตรที่มีชีวิตอยู่โดยเฉลี่ย กลุ่มอายุของหญิง และเขตการปกครอง
- ตารางที่ 13 ประชากรจำแนกตามลักษณะความพิการ เพศ และเขตการปกครอง
- ตารางที่ 14 ประชากรอายุ 15 ปีขึ้นไปทำงานในรอบปี จำแนกตามหมวดอาชีพ กลุ่มอายุ เพศ และเขตการปกครอง
- ตารางที่ 15 ประชากรอายุ 15 ปีขึ้นไปทำงานในรอบปี จำแนกตามหมวดอุตสาหกรรม กลุ่มอายุ เพศ และเขตการปกครอง
- ตารางที่ 16 ประชากรอายุ 15 ปีขึ้นไปทำงานในรอบปี จำแนกตามสถานภาพการทำงาน กลุ่มอายุ เพศ และเขตการปกครอง
- ตารางที่ 17 ประชากรจำแนกตามสถานที่เกิด เพศ และเขตการปกครอง
- ตารางที่ 18 ประชากรจำแนกตามลักษณะการย้ายถิ่น เพศ และเขตการปกครอง
- ตารางที่ 19 ประชากรที่ย้ายถิ่นภายใน 5 ปี จำแนกตามสถานที่อยู่ก่อนย้าย กลุ่มอายุ และเพศ
- ตารางที่ 20 ประชากรที่ย้ายถิ่นภายใน 5 ปี จำแนกตามเหตุผลของการย้ายถิ่น เพศ และเขตการปกครอง
- ตารางที่ 21 ประชากรจำแนกตามการมีชื่อในทะเบียนบ้าน เพศ และเขตการปกครอง
- ตารางที่ 22 ครั้วเรือนส่วนบุคคลจำแนกตามกลุ่มอายุของหัวหน้าครั้วเรือน เพศ และเขตการปกครอง

ตารางที่ 1 ประชากร จำแนกตามเพศ คครัวเรือน จำแนกตามประเภทของครัวเรือน อำเภอ และเขตการปกครอง

Table 1 Population by sex, household by type of households, amphoe and area

อำเภอ และเขตการปกครอง	ประชากร			ประชากรในครัวเรือนส่วนบุคคล			ประชากรในครัวเรือนกลุ่มบุคคล			จำนวนครัวเรือน			จำนวนประชากร เฉลี่ยต่อครัวเรือน		Amphoe and area
	Population			Population in private households			Population in collective households			Number of households			ส่วนบุคคล		
	รวม	ชาย	หญิง	รวม	ชาย	หญิง	รวม	ชาย	หญิง	รวม	ส่วนบุคคล	กลุ่มบุคคล		Population per private household	
Total	Male	Female	Total	Male	Female	Total	Male	Female	Total	Private households	Collective households				
ยอดรวม	943,892	460,062	483,830	895,318	430,769	464,549	943,892	460,062	483,830	286,312	284,907	1,405	3.1	Total	
ในเขตเทศบาล	339,737	166,150	173,586	312,091	149,301	162,790	339,737	166,150	173,586	114,269	113,942	327	2.7	Municipal area	
นอกเขตเทศบาล	604,155	293,912	310,243	583,227	281,468	301,759	604,155	293,912	310,243	172,044	170,966	1,078	3.4	Non-municipal area	
อำเภอเมืองนครปฐม	269,208	128,335	140,873	255,149	119,561	135,588	269,208	128,335	140,873	77,253	76,917	336	3.3	Amphoe Mueang Nakhon Pathom	
ในเขตเทศบาล	111,661	52,369	59,292	101,026	46,180	54,846	111,661	52,369	59,292	33,562	33,463	99	3.0	Municipal area	
นอกเขตเทศบาล	157,547	75,967	81,581	154,123	73,381	80,742	157,547	75,967	81,581	43,691	43,454	237	3.5	Non-municipal area	
อำเภอกำแพงแสน	117,839	57,038	60,800	110,250	53,677	56,573	117,839	57,038	60,800	33,771	33,538	233	3.3	Amphoe Kamphaeng Saen	
ในเขตเทศบาล	6,366	2,954	3,412	6,298	2,896	3,402	6,366	2,954	3,412	2,475	2,467	8	2.6	Municipal area	
นอกเขตเทศบาล	111,473	54,085	57,388	103,952	50,781	53,171	111,473	54,085	57,388	31,296	31,071	225	3.3	Non-municipal area	
อำเภอนครชัยศรี	114,233	54,714	59,518	111,175	52,804	58,371	114,233	54,714	59,518	33,427	33,154	273	3.4	Amphoe Nakhon Chai Si	
ในเขตเทศบาล	9,842	4,515	5,327	9,709	4,471	5,238	9,842	4,515	5,327	3,264	3,257	7	3.0	Municipal area	
นอกเขตเทศบาล	104,390	50,199	54,191	101,466	48,333	53,133	104,390	50,199	54,191	30,163	29,897	266	3.4	Non-municipal area	
อำเภอดอนตูม	44,614	21,855	22,759	43,433	21,100	22,333	44,614	21,855	22,759	11,997	11,922	75	3.6	Amphoe Don Tum	
ในเขตเทศบาล	12,501	6,031	6,470	12,267	5,877	6,390	12,501	6,031	6,470	3,544	3,512	32	3.5	Municipal area	
นอกเขตเทศบาล	32,113	15,824	16,289	31,166	15,223	15,943	32,113	15,824	16,289	8,453	8,410	43	3.7	Non-municipal area	
อำเภอบางเลน	93,031	46,303	46,728	88,090	43,215	44,875	93,031	46,303	46,728	26,124	25,889	235	3.4	Amphoe Bang Len	
ในเขตเทศบาล	13,591	6,626	6,965	12,591	6,082	6,509	13,591	6,626	6,965	4,069	4,029	40	3.1	Municipal area	
นอกเขตเทศบาล	79,439	39,677	39,763	75,499	37,133	38,366	79,439	39,677	39,763	22,055	21,860	195	3.5	Non-municipal area	
อำเภอสามพราน	256,128	126,406	129,722	246,798	118,866	127,932	256,128	126,406	129,722	89,131	88,920	211	2.8	Amphoe Sam Phran	
ในเขตเทศบาล	155,287	77,133	78,154	148,090	71,111	76,979	155,287	77,133	78,154	58,504	58,400	104	2.5	Municipal area	
นอกเขตเทศบาล	100,841	49,273	51,568	98,708	47,755	50,953	100,841	49,273	51,568	30,627	30,520	107	3.2	Non-municipal area	
อำเภอพุทธมณฑล	48,840	25,410	23,430	40,423	21,546	18,877	48,840	25,410	23,430	14,610	14,568	42	2.8	Amphoe Phutthamonthon	
ในเขตเทศบาล	30,488	16,523	13,965	22,110	12,684	9,426	30,488	16,523	13,965	8,851	8,814	37	2.5	Municipal area	
นอกเขตเทศบาล	18,351	8,887	9,464	18,313	8,862	9,451	18,351	8,887	9,464	5,759	5,754	5	3.2	Non-municipal area	

ตารางที่ 2 ประชากร จำแนกตามอายุรายปี เพศ และเขตการปกครอง

Table 2 Population by single year of age, sex and area

อายุรายปี	ประชากร Population			ในเขตเทศบาล Municipal area			นอกเขตเทศบาล Non-municipal area			Single year of age
	รวม	ชาย	หญิง	รวม	ชาย	หญิง	รวม	ชาย	หญิง	
	Total	Male	Female	Total	Male	Female	Total	Male	Female	
ยอดรวม	943,892	460,062	483,830	339,737	166,150	173,586	604,155	293,912	310,243	Total
ส่วนร้อย	100.0	48.7	51.3	100.0	48.9	51.1	100.0	48.6	51.4	Percent
ต่ำกว่า 1	8,072	4,113	3,959	2,479	1,251	1,228	5,593	2,862	2,731	Under 1
1	8,899	4,666	4,234	2,531	1,277	1,254	6,368	3,389	2,979	1
2	9,857	5,148	4,709	2,851	1,524	1,327	7,005	3,624	3,382	2
3	10,370	5,342	5,028	3,011	1,559	1,452	7,358	3,782	3,576	3
4	10,034	5,201	4,833	2,843	1,409	1,434	7,191	3,792	3,399	4
5	10,025	5,241	4,785	2,969	1,571	1,398	7,056	3,669	3,387	5
6	10,121	5,318	4,803	2,904	1,493	1,411	7,217	3,825	3,392	6
7	9,880	5,032	4,849	2,926	1,440	1,486	6,954	3,592	3,362	7
8	9,941	5,132	4,809	2,943	1,522	1,422	6,998	3,611	3,387	8
9	10,057	5,121	4,935	2,889	1,433	1,456	7,168	3,688	3,480	9
10	11,487	6,090	5,397	3,667	2,009	1,658	7,820	4,081	3,739	10
11	10,967	5,859	5,108	3,591	2,022	1,569	7,376	3,837	3,539	11
12	12,768	6,778	5,989	4,250	2,320	1,930	8,518	4,459	4,059	12
13	13,981	7,479	6,502	4,717	2,690	2,027	9,264	4,789	4,475	13
14	14,084	7,498	6,586	4,669	2,616	2,054	9,415	4,883	4,532	14
15	13,873	7,322	6,552	4,765	2,638	2,127	9,109	4,684	4,425	15
16	13,283	7,146	6,138	4,614	2,619	1,995	8,669	4,527	4,143	16
17	14,733	7,580	7,153	5,763	3,021	2,742	8,970	4,559	4,411	17
18	19,203	9,212	9,991	8,728	4,040	4,687	10,475	5,172	5,303	18
19	19,180	9,131	10,049	8,504	3,897	4,607	10,675	5,234	5,442	19
20	19,738	9,482	10,256	8,603	4,110	4,493	11,134	5,371	5,763	20
21	17,100	8,415	8,685	7,012	3,477	3,535	10,088	4,938	5,150	21

ตารางที่ 2 ประชากร จำแนกตามอายุรายปี เพศ และเขตการปกครอง (ต่อ)

Table 2 Population by single year of age, sex and area (Contd.)

อายุรายปี	ประชากร Population			ในเขตเทศบาล Municipal area			นอกเขตเทศบาล Non-municipal area			Single year of age
	รวม	ชาย	หญิง	รวม	ชาย	หญิง	รวม	ชาย	หญิง	
	Total	Male	Female	Total	Male	Female	Total	Male	Female	
22	15,443	7,864	7,579	6,369	3,223	3,146	9,074	4,641	4,433	22
23	14,838	7,706	7,132	6,053	3,178	2,875	8,785	4,528	4,257	23
24	14,751	7,514	7,237	6,030	3,086	2,944	8,721	4,429	4,292	24
25	17,280	8,818	8,463	7,162	3,620	3,542	10,119	5,198	4,921	25
26	15,303	7,833	7,470	6,259	3,205	3,054	9,044	4,628	4,416	26
27	16,446	8,140	8,306	6,541	3,237	3,304	9,905	4,903	5,002	27
28	17,446	8,760	8,686	7,215	3,600	3,614	10,232	5,160	5,072	28
29	16,934	8,370	8,564	7,012	3,491	3,520	9,922	4,879	5,044	29
30	20,075	10,233	9,842	8,659	4,427	4,232	11,416	5,806	5,610	30
31	16,155	8,088	8,066	6,293	3,189	3,104	9,861	4,899	4,962	31
32	17,070	8,581	8,489	6,805	3,421	3,384	10,266	5,160	5,105	32
33	17,226	8,512	8,714	6,724	3,326	3,398	10,502	5,186	5,316	33
34	16,287	8,160	8,127	6,162	3,126	3,037	10,124	5,034	5,090	34
35	17,798	8,743	9,055	7,150	3,584	3,566	10,648	5,158	5,489	35
36	16,628	8,076	8,552	6,540	3,182	3,358	10,089	4,894	5,195	36
37	15,297	7,476	7,820	5,987	2,850	3,137	9,309	4,626	4,683	37
38	16,703	8,161	8,542	6,478	3,157	3,321	10,225	5,004	5,221	38
39	16,824	8,031	8,793	6,394	3,154	3,240	10,430	4,877	5,553	39
40	18,680	9,055	9,626	7,557	3,734	3,824	11,123	5,321	5,802	40
41	15,147	7,270	7,877	5,299	2,592	2,707	9,847	4,678	5,170	41
42	16,342	7,892	8,449	6,047	2,928	3,119	10,295	4,964	5,331	42
43	15,502	7,460	8,043	5,549	2,682	2,867	9,953	4,778	5,175	43
44	14,760	6,998	7,763	5,015	2,387	2,628	9,746	4,611	5,135	44
45	16,715	7,914	8,801	5,894	2,761	3,133	10,821	5,152	5,668	45
46	14,942	7,015	7,927	5,030	2,400	2,630	9,912	4,615	5,297	46

ตารางที่ 2 ประชากร จำแนกตามอายุรายปี เพศ และเขตการปกครอง (ต่อ)

Table 2 Population by single year of age, sex and area (Contd.)

อายุรายปี	ประชากร Population			ในเขตเทศบาล Municipal area			นอกเขตเทศบาล Non-municipal area			Single year of age
	รวม	ชาย	หญิง	รวม	ชาย	หญิง	รวม	ชาย	หญิง	
	Total	Male	Female	Total	Male	Female	Total	Male	Female	
47	13,999	6,582	7,418	4,773	2,267	2,506	9,226	4,314	4,912	47
48	14,910	6,979	7,931	5,083	2,325	2,758	9,827	4,654	5,173	48
49	13,179	6,130	7,049	4,489	2,099	2,390	8,689	4,031	4,658	49
50	14,628	6,652	7,976	5,102	2,352	2,751	9,525	4,300	5,225	50
51	11,945	5,687	6,257	3,944	1,903	2,042	8,000	3,785	4,216	51
52	11,700	5,461	6,239	3,803	1,760	2,043	7,897	3,702	4,196	52
53	12,330	5,758	6,572	4,378	2,008	2,370	7,952	3,750	4,202	53
54	10,561	4,905	5,656	3,486	1,585	1,901	7,075	3,320	3,755	54
55	10,596	4,752	5,844	3,407	1,495	1,912	7,189	3,257	3,932	55
56	9,495	4,384	5,111	3,201	1,436	1,765	6,294	2,948	3,346	56
57	8,755	4,011	4,744	2,860	1,280	1,581	5,895	2,732	3,163	57
58	9,044	4,230	4,815	2,915	1,346	1,570	6,129	2,884	3,245	58
59	8,071	3,663	4,408	2,625	1,127	1,498	5,446	2,536	2,910	59
60	8,551	3,981	4,571	2,937	1,339	1,598	5,615	2,642	2,973	60
61	6,923	3,134	3,789	2,096	932	1,164	4,827	2,203	2,624	61
62	6,386	2,834	3,552	2,067	911	1,156	4,319	1,923	2,396	62
63	6,319	2,816	3,503	2,016	877	1,139	4,303	1,939	2,364	63
64	5,398	2,422	2,976	1,663	731	932	3,735	1,691	2,045	64
65	5,336	2,380	2,956	1,702	737	965	3,634	1,643	1,991	65
66	4,805	2,189	2,616	1,435	613	822	3,370	1,575	1,795	66
67	4,246	1,909	2,337	1,307	578	729	2,939	1,331	1,608	67
68	4,868	2,170	2,698	1,464	651	813	3,404	1,519	1,885	68
69	3,938	1,723	2,215	1,160	502	658	2,779	1,221	1,558	69
70	4,488	1,978	2,510	1,380	597	783	3,108	1,381	1,728	70
71	4,149	1,897	2,252	1,092	443	649	3,057	1,454	1,603	71

ตารางที่ 2 ประชากร จำแนกตามอายุรายปี เพศ และเขตการปกครอง (ต่อ)

Table 2 Population by single year of age, sex and area (Contd.)

อายุรายปี	ประชากร Population			ในเขตเทศบาล Municipal area			นอกเขตเทศบาล Non-municipal area			Single year of age
	รวม	ชาย	หญิง	รวม	ชาย	หญิง	รวม	ชาย	หญิง	
	Total	Male	Female	Total	Male	Female	Total	Male	Female	
72	4,316	1,853	2,463	1,294	564	730	3,022	1,290	1,733	72
73	4,101	1,778	2,322	1,152	489	663	2,949	1,289	1,660	73
74	3,562	1,481	2,081	1,011	413	598	2,551	1,068	1,483	74
75	3,317	1,368	1,950	913	359	555	2,404	1,009	1,395	75
76	3,045	1,246	1,798	847	324	523	2,198	923	1,275	76
77	2,677	1,057	1,620	696	295	400	1,981	761	1,220	77
78	2,972	1,179	1,793	836	319	517	2,136	859	1,276	78
79	2,071	902	1,169	589	281	308	1,482	621	862	79
80	2,130	819	1,311	661	237	425	1,469	582	887	80
81	1,855	743	1,112	488	184	304	1,367	558	809	81
82	1,836	686	1,151	577	199	378	1,260	487	773	82
83	1,676	655	1,021	500	215	285	1,176	440	736	83
84	1,441	539	902	460	183	277	981	356	625	84
85	1,214	485	729	359	153	206	856	333	523	85
86	935	348	587	278	122	156	657	226	431	86
87	879	282	597	300	96	203	579	186	394	87
88	634	238	397	178	81	98	456	157	299	88
89	462	149	314	126	48	78	336	101	236	89
90	472	174	298	143	45	99	329	129	200	90
91	245	78	167	75	26	49	169	52	118	91
92	283	108	175	85	35	49	198	72	126	92
93	271	121	151	98	55	44	173	66	107	93
94	200	57	142	80	24	55	120	33	87	94
95	116	39	76	35	11	24	81	29	52	95
96	97	25	72	36	8	29	61	17	44	96

ตารางที่ 6 ประชากรอายุ 5 ปีขึ้นไป จำแนกตามภาษาที่ใช้พูดในครัวเรือน เพศ และเขตการปกครอง (ต่อ)

Table 6 Population 5 years of age and over by usual languages spoken at home, sex and area (Contd.)

ภาษาที่ใช้พูด ในครัวเรือน	ประชากร Population			ในเขตเทศบาล Municipal area			นอกเขตเทศบาล Non-municipal area			Usual languages spoken at home
	รวม	ชาย	หญิง	รวม	ชาย	หญิง	รวม	ชาย	หญิง	
	Total	Male	Female	Total	Male	Female	Total	Male	Female	
อินโดนีเซีย	7	-	7	7	-	7	-	-	-	Indonesia
อินเดีย/ฮินดี	73	63	10	50	43	7	23	20	3	Indai/Hindi
อาหรับ	3	3	-	-	-	-	3	3	-	Arub
ภาษาอื่นๆ ที่ใช้พูดในทวีปเอเชีย	32	32	-	32	32	-	-	-	-	Others language in Asia
อังกฤษ	1,241	643	598	533	235	298	707	407	300	English
เยอรมัน	14	12	2	10	8	1	5	3	1	German
กรีก	-	-	-	-	-	-	-	-	-	Greek
สเปน	14	6	9	14	6	9	-	-	-	Spanish
โพล (โปแลนด์)	-	-	-	-	-	-	-	-	-	Polish
ปอร์ตุเกส	-	-	-	-	-	-	-	-	-	Portugal
รัสเซีย	-	-	-	-	-	-	-	-	-	Russian
สวีดิช	-	-	-	-	-	-	-	-	-	Swedish
ฟินแลนด์	-	-	-	-	-	-	-	-	-	Finnish
ฝรั่งเศส	11	6	5	11	6	5	-	-	-	French
เดนมาร์ก	4	3	1	-	-	-	4	3	1	Danish
อิตาลี	29	29	-	-	-	-	29	29	-	Italian
ฮังการี	-	-	-	-	-	-	-	-	-	Hungarian
เม็กซิกัน	-	-	-	-	-	-	-	-	-	Mexican
คิวบัน	-	-	-	-	-	-	-	-	-	Cuban
ภาษาอื่นๆ ที่ใช้พูดในทวีปยุโรป/ อเมริกา/ออสเตรเลีย	-	-	-	-	-	-	-	-	-	Others language in Europe, America, Australia
แอฟริกา	-	-	-	-	-	-	-	-	-	Africa
ภาษาอื่นๆ ที่ใช้พูด ในทวีปแอฟริกา	-	-	-	-	-	-	-	-	-	Others language in Africa

ตารางที่ 8 ประชากรอายุ 3 ปีขึ้นไป จำแนกตามระดับชั้นที่เรียนสำเร็จ กลุ่มอายุ เพศ และเขตการปกครอง

Table 8 Population 3 years of age and over by educational attainment, age group, sex and area

พื้นที่เรียนสำเร็จ เพศ และเขตการปกครอง	รวม Total	กลุ่มอายุ Age group																	Educational attainment, sex and area
		3 - 5	6 - 11	12 - 14	15 - 17	18 - 21	22 - 24	25 - 29	30 - 34	35 - 39	40 - 44	45 - 49	50 - 54	55 - 59	60 - 64	65 - 69	70 ขึ้นไป and over		
ยอดรวม	917,056	30,428	62,453	40,833	41,889	75,218	45,030	83,409	86,810	83,249	80,431	73,742	61,163	45,961	33,577	23,193	49,672	Total	
ไม่มีการศึกษา	62,511	19,543	1,043	183	613	3,889	3,380	6,137	4,802	2,900	1,763	1,702	1,775	1,500	1,653	1,685	9,943	No education	
มีการศึกษา	854,544	10,885	61,410	40,650	41,276	71,329	41,649	77,272	82,008	80,349	78,667	72,040	59,386	44,461	31,924	21,508	39,729	Educational attainment	
ชั้นที่เรียนสำเร็จ																		Grade of school attainment	
ก่อนประถมศึกษา	30,364	10,885	19,086	1	-	19	1	9	32	32	40	35	43	36	29	32	84	Less than elementary level	
ระดับประถมศึกษา	418,723	-	42,324	22,359	3,562	8,288	8,070	17,357	27,998	36,891	45,455	46,653	43,334	35,547	26,407	18,198	36,282	Elementary level	
ประถมปีที่ 1	11,072	-	10,274	1	5	10	55	58	36	24	51	59	46	48	49	62	293	Pratom 1	
ประถมปีที่ 2	10,875	-	5,473	4	26	93	145	246	211	264	432	396	510	431	435	427	1,781	Pratom 2	
ประถมปีที่ 3	14,400	-	11,462	9	47	131	124	155	239	233	295	284	255	193	200	150	621	Pratom 3	
ประถมปีที่ 4	200,492	-	15,046	126	187	1,016	1,207	2,418	3,270	5,286	13,642	25,578	32,790	29,238	23,031	16,140	31,516	Pratom 4	
ประถมปีที่ 5	9,928	-	18	8,127	62	95	106	129	202	275	378	244	121	88	41	17	27	Pratom 5	
ประถมปีที่ 6	171,857	-	50	14,091	3,234	6,939	6,431	14,343	24,038	30,805	30,645	20,081	9,602	5,539	2,620	1,396	2,042	Pratom 6	
ไม่ทราบชั้น	99	-	-	-	-	4	2	7	2	4	11	11	9	11	31	6	2	Unknown	
ระดับมัธยมศึกษา	269,374	-	-	18,272	37,559	41,328	18,660	36,638	32,783	27,671	21,244	15,206	8,389	4,544	3,165	1,979	1,936	Secondary education	
มัธยมศึกษาตอนต้น	150,694	-	-	18,272	23,930	14,176	10,818	20,511	18,502	15,990	10,981	7,689	4,337	2,338	1,542	762	846	Lower secondary level	
มัธยมศึกษาปีที่ 1	12,434	-	-	11,517	592	56	24	30	28	20	39	54	33	17	13	2	9	Matayom 1	
มัธยมศึกษาปีที่ 2	13,856	-	-	6,243	6,748	243	66	159	105	72	58	49	37	16	29	11	21	Matayom 2	
มัธยมศึกษาปีที่ 3	124,395	-	-	512	16,591	13,877	10,726	20,322	18,368	15,896	10,884	7,584	4,267	2,305	1,499	749	815	Matayom 3	
ไม่ทราบชั้น	8	-	-	-	-	-	2	-	1	3	-	2	-	-	-	-	-	Unknown	
มัธยมศึกษาตอนปลาย	118,680	-	-	-	13,629	27,152	7,842	16,127	14,281	11,681	10,262	7,518	4,052	2,206	1,623	1,218	1,090	Upper secondary level	
สายสามัญ	89,387	-	-	-	10,851	22,592	5,700	11,872	10,392	8,636	7,281	4,816	2,553	1,481	1,259	1,037	916	General type	
มัธยมศึกษาปีที่ 4	7,119	-	-	-	6,090	413	49	85	85	72	75	80	50	28	28	26	38	Matayom 4	
มัธยมศึกษาปีที่ 5	7,554	-	-	-	3,370	3,283	39	68	52	43	64	223	168	81	69	46	48	Matayom 5	
มัธยมศึกษาปีที่ 6	73,867	-	-	-	1,385	18,873	5,581	11,642	10,039	8,382	7,062	4,413	2,258	1,335	1,136	949	813	Matayom 6	
ไม่ทราบชั้น	846	-	-	-	6	24	31	77	216	139	81	100	77	36	26	16	17	Unknown	
สายอาชีวศึกษา	29,293	-	-	-	2,778	4,559	2,142	4,254	3,889	3,045	2,981	2,701	1,499	726	364	180	174	Cert. of vocational	
ปีที่ 1	2,106	-	-	-	1,710	332	29	7	11	4	7	1	2	-	2	-	-	1 st year	
ปีที่ 2	2,777	-	-	-	863	1,278	85	134	102	85	67	71	46	25	9	7	5	2 nd year	
ปีที่ 3	23,855	-	-	-	205	2,934	1,982	3,998	3,679	2,886	2,823	2,570	1,408	692	341	173	164	3 rd year	
ไม่ทราบชั้น	555	-	-	-	-	16	46	115	97	69	84	59	42	9	12	-	5	Unknown	

ตารางที่ 8 ประชากรอายุ 3 ปีขึ้นไป จำแนกตามระดับชั้นที่เรียนสำเร็จ กลุ่มอายุ เพศ และเขตการปกครอง (ต่อ)

Table 8 Population 3 years of age and over by educational attainment, age group, sex and area (Contd.)

พื้นที่เรียนสำเร็จ เพศ และเขตการปกครอง	รวม Total	กลุ่มอายุ Age group																Educational attainment, sex and area
		3 - 5	6 - 11	12 - 14	15 - 17	18 - 21	22 - 24	25 - 29	30 - 34	35 - 39	40 - 44	45 - 49	50 - 54	55 - 59	60 - 64	65 - 69	70 ขึ้นไป and over	
ระดับอุดมศึกษา (สามัญ)	112,232	-	-	-	68	19,386	12,915	19,069	16,852	12,545	9,415	7,946	6,368	3,677	1,910	1,063	1,018	Higher level (General)
อนุปริญญา	3,630	-	-	-	7	249	202	480	587	460	440	415	280	204	120	71	115	Diploma level
ปริญญาตรี	99,685	-	-	-	60	19,129	12,399	17,142	14,579	10,646	7,819	6,551	5,187	2,968	1,529	869	809	Graduate level
ปีที่ 1	10,350	-	-	-	42	9,358	598	216	63	28	25	13	3	2	1	-	-	1 st year
ปีที่ 2	8,090	-	-	-	12	6,047	1,250	335	158	100	57	53	36	27	8	3	5	2 nd year
ปีที่ 3	8,158	-	-	-	2	3,065	4,008	720	178	89	43	26	13	7	5	-	-	3 rd year
ปีที่ 4	72,539	-	-	-	3	641	6,505	15,742	14,067	10,354	7,634	6,410	5,099	2,918	1,508	856	803	4 th year
ปีที่ 5	116	-	-	-	-	8	25	34	13	9	13	6	2	2	-	4	-	5 th year
ปีที่ 6	117	-	-	-	1	8	6	31	17	16	13	17	5	-	-	2	-	6 th year
ไม่ทราบ	315	-	-	-	-	2	6	64	82	51	34	27	28	11	7	3	1	Unknown
ปริญญาตรี	72,773	-	-	-	4	657	6,536	15,807	14,098	10,378	7,660	6,432	5,107	2,920	1,508	862	803	Bachelor degree
สูงกว่าปริญญาตรี	246	-	-	-	-	2	21	39	34	26	27	18	28	17	11	11	12	Upper higher level
ปริญญาโท	7,808	-	-	-	-	6	290	1,355	1,488	1,264	994	856	748	430	220	92	64	Master degree
สูงกว่าปริญญาโท	107	-	-	-	-	-	2	3	28	17	15	14	12	10	4	1	1	Upper master degree
ปริญญาเอก	680	-	-	-	-	-	-	41	124	128	107	79	102	45	25	15	13	Doctorate degree
สูงกว่าปริญญาเอก/ แพทย์เฉพาะทาง	76	-	-	-	1	-	1	9	12	4	12	13	11	2	1	4	4	Upper doctorate degree/ Special doctor
ระดับอุดมศึกษา (อาชีวศึกษา)	22,048	-	-	-	30	2,199	1,918	4,024	4,162	2,996	2,349	2,039	1,115	538	279	176	223	Higher level (Vocational)
ต่ำกว่าอนุปริญญา	1,149	-	-	-	12	89	77	108	155	177	167	112	101	42	41	21	46	Lower diploma level
อนุปริญญา	20,899	-	-	-	17	2,111	1,841	3,916	4,006	2,818	2,182	1,927	1,014	496	238	155	177	Diploma level
การศึกษาทางศาสนา	1,391	-	-	18	48	75	78	122	149	184	124	120	110	78	92	47	145	Religious education
แผนกธรรม	1,205	-	-	14	37	62	75	106	128	148	104	102	104	70	83	43	130	Dharma
แผนกบาลี	181	-	-	4	12	12	3	16	21	35	20	17	6	7	8	4	15	Pali
ปอเนาะ	4	-	-	-	-	2	-	-	-	-	-	1	-	-	1	-	-	Pondok
การศึกษาอื่น ๆ	293	-	-	-	1	6	5	5	26	31	40	42	27	41	15	12	41	Others education
ไม่ทราบระดับการศึกษา	121	-	-	-	8	29	1	48	7	-	-	-	-	-	28	-	-	Unknown level of Ed.
ไม่ทราบ	2	-	-	-	-	-	-	-	-	-	-	-	2	-	-	-	-	Unknown

ตารางที่ 8 ประชากรอายุ 3 ปีขึ้นไป จำแนกตามระดับชั้นที่เรียนสำเร็จ กลุ่มอายุ เพศ และเขตการปกครอง (ต่อ)

Table 8 Population 3 years of age and over by educational attainment, age group, sex and area (Contd.)

พื้นที่เรียนสำเร็จ เพศ และเขตการปกครอง	รวม Total	กลุ่มอายุ Age group																Educational attainment, sex and area
		3 - 5	6 - 11	12 - 14	15 - 17	18 - 21	22 - 24	25 - 29	30 - 34	35 - 39	40 - 44	45 - 49	50 - 54	55 - 59	60 - 64	65 - 69	70 ขึ้นไป and over	
ชาย	446,128	15,783	32,552	21,755	22,047	36,238	23,081	41,920	43,572	40,487	38,674	34,617	28,463	21,039	15,186	10,370	20,342	Male
ไม่มีการศึกษา	29,834	10,151	581	122	278	2,151	1,951	3,547	2,806	1,782	1,118	802	701	383	410	367	2,685	No education
มีการศึกษา	416,294	5,632	31,971	21,633	21,770	34,087	21,131	38,373	40,766	38,705	37,556	33,816	27,762	20,656	14,777	10,003	17,656	Educational attainment
ชั้นที่เรียนสำเร็จ																		Grade of school attainment
ก่อนประถมศึกษา	15,659	5,632	9,856	1	-	7	1	5	19	15	16	19	12	10	9	17	40	Less than elementary level
ระดับประถมศึกษา	198,037	-	22,116	12,070	2,183	4,894	4,706	9,694	14,641	17,438	20,457	20,227	19,038	15,654	11,525	7,986	15,410	Elementary level
ประถมปีที่ 1	5,563	-	5,328	-	1	2	13	14	13	5	19	23	13	17	15	11	88	Pratom 1
ประถมปีที่ 2	4,937	-	2,836	1	13	66	86	158	124	127	200	154	192	152	136	153	537	Pratom 2
ประถมปีที่ 3	7,169	-	5,913	4	24	68	59	92	114	110	122	136	97	74	64	45	247	Pratom 3
ประถมปีที่ 4	87,349	-	8,002	86	99	492	646	1,337	1,670	2,389	5,561	10,088	13,774	12,631	9,963	7,028	13,582	Pratom 4
ประถมปีที่ 5	5,304	-	9	4,466	40	54	57	75	100	127	137	106	54	44	16	8	10	Pratom 5
ประถมปีที่ 6	87,664	-	27	7,512	2,005	4,211	3,845	8,015	12,618	14,681	14,416	9,712	4,905	2,727	1,311	735	943	Pratom 6
ไม่ทราบชั้น	51	-	-	-	-	-	-	4	-	-	2	9	2	7	20	6	2	Unknown
ระดับมัธยมศึกษา	141,116	-	-	9,544	19,508	20,587	9,904	18,938	16,842	14,064	11,253	8,477	4,857	2,701	1,925	1,259	1,257	Secondary education
มัธยมศึกษาตอนต้น	80,641	-	-	9,544	12,911	8,022	5,962	10,756	9,626	8,015	5,767	4,148	2,543	1,376	952	495	524	Lower secondary level
มัธยมศึกษาปีที่ 1	6,559	-	-	6,030	354	40	15	18	16	8	20	27	14	10	5	1	1	Matayom 1
มัธยมศึกษาปีที่ 2	7,408	-	-	3,248	3,585	164	54	100	65	44	41	27	24	12	22	8	15	Matayom 2
มัธยมศึกษาปีที่ 3	66,667	-	-	266	8,972	7,818	5,892	10,639	9,543	7,960	5,706	4,092	2,505	1,354	924	486	508	Matayom 3
ไม่ทราบชั้น	8	-	-	-	-	-	2	-	1	3	-	2	-	-	-	-	-	Unknown
มัธยมศึกษาตอนปลาย	60,474	-	-	-	6,596	12,565	3,941	8,182	7,216	6,049	5,486	4,329	2,315	1,325	974	764	732	Upper secondary level
สายสามัญ	44,193	-	-	-	5,069	10,029	2,767	5,840	5,086	4,335	3,848	2,818	1,499	879	745	657	621	General type
มัธยมศึกษาปีที่ 4	3,462	-	-	-	2,923	208	18	40	49	47	50	48	25	11	15	12	16	Matayom 4
มัธยมศึกษาปีที่ 5	3,726	-	-	-	1,624	1,608	24	34	33	22	35	130	83	49	35	25	24	Matayom 5
มัธยมศึกษาปีที่ 6	36,600	-	-	-	519	8,197	2,715	5,732	4,926	4,204	3,729	2,583	1,342	793	681	609	570	Matayom 6
ไม่ทราบชั้น	404	-	-	-	2	16	10	33	78	63	35	57	49	25	15	11	10	Unknown
สายอาชีวศึกษา	16,282	-	-	-	1,528	2,537	1,174	2,342	2,130	1,714	1,638	1,511	815	447	228	107	111	Cert. of vocational
ปีที่ 1	1,153	-	-	-	934	179	13	7	8	3	5	1	2	-	-	-	-	1 st year
ปีที่ 2	1,613	-	-	-	487	770	42	81	60	47	31	46	27	14	4	1	4	2 nd year
ปีที่ 3	13,180	-	-	-	107	1,574	1,095	2,186	2,008	1,615	1,551	1,423	762	429	218	106	106	3 rd year
ไม่ทราบชั้น	336	-	-	-	-	14	25	68	53	49	51	42	23	4	6	-	1	Unknown

ตารางที่ 8 ประชากรอายุ 3 ปีขึ้นไป จำแนกตามระดับชั้นที่เรียนสำเร็จ กลุ่มอายุ เพศ และเขตการปกครอง (ต่อ)

Table 8 Population 3 years of age and over by educational attainment, age group, sex and area (Contd.)

พื้นที่เรียนสำเร็จ เพศ และเขตการปกครอง	รวม Total	กลุ่มอายุ Age group																Educational attainment, sex and area
		3 - 5	6 - 11	12 - 14	15 - 17	18 - 21	22 - 24	25 - 29	30 - 34	35 - 39	40 - 44	45 - 49	50 - 54	55 - 59	60 - 64	65 - 69	70 ขึ้นไป and over	
หญิง	470,928	14,646	29,901	19,077	19,842	38,980	21,948	41,489	43,238	42,762	41,757	39,125	32,700	24,922	18,390	12,823	29,330	Female
ไม่มีการศึกษา	32,677	9,392	462	61	336	1,737	1,429	2,590	1,996	1,118	646	900	1,074	1,117	1,243	1,318	7,257	No education
มีการศึกษา	438,250	5,253	29,439	19,017	19,506	37,243	20,519	38,899	41,242	41,644	41,111	38,225	31,624	23,804	17,147	11,504	22,073	Educational attainment
ระดับชั้นที่เรียนสำเร็จ																		Grade of school attainment
ก่อนประถมศึกษา	14,705	5,253	9,231	-	-	11	-	4	12	17	24	16	30	26	20	15	45	Less than elementary level
ระดับประถมศึกษา	220,685	-	20,208	10,289	1,379	3,394	3,364	7,663	13,357	19,452	24,997	26,426	24,297	19,893	14,882	10,212	20,872	Elementary level
ประถมปีที่ 1	5,510	-	4,946	1	4	8	42	44	22	19	32	37	33	31	34	51	205	Pratom 1
ประถมปีที่ 2	5,938	-	2,637	3	13	26	60	88	87	136	232	242	318	279	299	274	1,244	Pratom 2
ประถมปีที่ 3	7,230	-	5,549	6	23	64	65	63	125	123	174	148	158	118	136	105	374	Pratom 3
ประถมปีที่ 4	113,143	-	7,044	40	88	523	561	1,081	1,600	2,898	8,081	15,490	19,017	16,607	13,069	9,112	17,933	Pratom 4
ประถมปีที่ 5	4,624	-	9	3,661	22	41	49	55	101	147	240	138	67	43	24	9	16	Pratom 5
ประถมปีที่ 6	84,193	-	22	6,579	1,229	2,728	2,586	6,328	11,419	16,124	16,230	10,370	4,697	2,812	1,309	662	1,099	Pratom 6
ไม่ทราบชั้น	48	-	-	-	-	4	2	4	2	4	9	2	7	3	11	-	-	Unknown
ระดับมัธยมศึกษา	128,258	-	-	8,727	18,052	20,741	8,756	17,700	15,941	13,607	9,991	6,729	3,531	1,843	1,239	720	679	Secondary education
มัธยมศึกษาตอนต้น	70,052	-	-	8,727	11,019	6,155	4,856	9,755	8,877	7,975	5,214	3,541	1,794	962	590	266	321	Lower secondary level
มัธยมศึกษาปีที่ 1	5,875	-	-	5,488	237	17	9	13	12	12	19	28	19	7	8	1	8	Matayom 1
มัธยมศึกษาปีที่ 2	6,448	-	-	2,995	3,163	79	13	59	40	28	17	22	13	5	7	3	6	Matayom 2
มัธยมศึกษาปีที่ 3	57,729	-	-	245	7,619	6,059	4,834	9,683	8,825	7,936	5,178	3,492	1,762	951	575	263	307	Matayom 3
ไม่ทราบชั้น	-	-	-	-	-	-	-	-	-	-	-	-	-	-	-	-	-	Unknown
มัธยมศึกษาตอนปลาย	58,206	-	-	-	7,033	14,586	3,901	7,945	7,065	5,632	4,777	3,188	1,738	881	649	454	358	Upper secondary level
สายสามัญ	45,194	-	-	-	5,782	12,564	2,932	6,032	5,306	4,301	3,433	1,999	1,054	602	513	381	295	General type
มัธยมศึกษาปีที่ 4	3,657	-	-	-	3,168	204	31	44	36	25	25	32	25	17	13	14	22	Matayom 4
มัธยมศึกษาปีที่ 5	3,828	-	-	-	1,746	1,675	15	34	19	21	29	92	85	32	35	21	24	Matayom 5
มัธยมศึกษาปีที่ 6	37,267	-	-	-	865	10,676	2,866	5,910	5,113	4,178	3,333	1,830	916	542	455	340	243	Matayom 6
ไม่ทราบชั้น	442	-	-	-	4	9	21	44	138	76	46	44	28	11	10	5	7	Unknown
สายอาชีวศึกษา	13,011	-	-	-	1,250	2,023	968	1,913	1,759	1,331	1,344	1,190	684	279	136	73	63	Cert. of vocational
ปีที่ 1	953	-	-	-	776	152	16	-	2	1	2	-	-	-	2	-	-	1 st year
ปีที่ 2	1,164	-	-	-	376	508	44	53	42	39	36	25	19	11	6	6	1	2 nd year
ปีที่ 3	10,675	-	-	-	98	1,360	887	1,812	1,671	1,271	1,272	1,148	646	263	122	67	58	3 rd year
ไม่ทราบชั้น	220	-	-	-	3	21	48	44	20	33	17	19	5	6	-	4	-	Unknown

ตารางที่ 8 ประชากรอายุ 3 ปีขึ้นไป จำแนกตามระดับชั้นที่เรียนสำเร็จ กลุ่มอายุ เพศ และเขตการปกครอง (ต่อ)

Table 8 Population 3 years of age and over by educational attainment, age group, sex and area (Contd.)

พื้นที่เรียนสำเร็จ เพศ และเขตการปกครอง	รวม Total	กลุ่มอายุ Age group																Educational attainment, sex and area
		3 - 5	6 - 11	12 - 14	15 - 17	18 - 21	22 - 24	25 - 29	30 - 34	35 - 39	40 - 44	45 - 49	50 - 54	55 - 59	60 - 64	65 - 69	70 ขึ้นไป and over	
ระดับอุดมศึกษา (สามัญ)	64,406	-	-	-	48	11,997	7,482	11,616	10,027	7,250	5,041	4,190	3,256	1,795	876	475	352	Higher level (General)
อนุปริญญา	1,942	-	-	-	4	152	120	266	306	247	231	230	146	99	50	39	54	Diploma level
ปริญญาตรี	57,760	-	-	-	43	11,841	7,163	10,488	8,741	6,163	4,257	3,487	2,694	1,509	713	389	273	Graduate level
ปีที่ 1	6,258	-	-	-	32	5,786	272	101	37	17	6	5	2	-	-	-	-	1 st year
ปีที่ 2	4,722	-	-	-	9	3,780	537	139	94	68	34	25	18	12	4	2	-	2 nd year
ปีที่ 3	4,487	-	-	-	-	1,844	2,132	321	95	58	16	7	10	1	1	-	-	3 rd year
ปีที่ 4	41,970	-	-	-	1	421	4,203	9,840	8,450	5,975	4,163	3,418	2,649	1,491	704	382	273	4 th year
ปีที่ 5	61	-	-	-	-	1	12	22	4	5	9	5	1	-	-	2	-	5 th year
ปีที่ 6	71	-	-	-	1	7	2	19	8	13	7	10	1	-	-	1	-	6 th year
ไม่ทราบ	191	-	-	-	-	-	4	46	53	27	22	17	13	4	3	2	-	Unknown
ปริญญาตรี	42,102	-	-	-	2	429	4,218	9,881	8,463	5,993	4,179	3,432	2,651	1,491	704	386	273	Bachelor degree
สูงกว่าปริญญาตรี	132	-	-	-	-	2	18	28	23	8	12	5	17	6	6	3	3	Upper higher level
ปริญญาโท	4,183	-	-	-	-	3	180	815	868	756	476	416	355	164	96	37	17	Master degree
สูงกว่าปริญญาโท	58	-	-	-	-	-	2	-	18	10	12	6	7	3	1	-	-	Upper master degree
ปริญญาเอก	299	-	-	-	-	-	-	15	63	64	48	42	35	12	11	7	2	Doctorate degree
สูงกว่าปริญญาเอก/ แพทย์เฉพาะทาง	32	-	-	-	1	-	-	4	8	1	5	4	3	1	-	1	3	Upper doctorate degree/ Special doctor
ระดับอุดมศึกษา (อาชีวศึกษา)	9,900	-	-	-	19	1,074	914	1,892	1,856	1,297	1,030	835	494	215	105	72	96	Higher level (Vocational)
ต่ำกว่าอนุปริญญา	538	-	-	-	10	38	46	61	63	88	74	46	52	18	17	6	19	Lower diploma level
อนุปริญญา	9,362	-	-	-	10	1,036	868	1,831	1,793	1,209	956	789	442	197	88	66	77	Diploma level
การศึกษาทางศาสนา	34	-	-	-	-	2	-	-	27	-	-	1	-	1	-	1	1	Religious education
แผนกธรรม	30	-	-	-	-	-	-	-	27	-	-	-	-	1	-	1	1	Dharma
แผนกบาลี	-	-	-	-	-	-	-	-	-	-	-	-	-	-	-	-	-	Pali
ปอเนาะ	3	-	-	-	-	2	-	-	-	-	-	1	-	-	-	-	-	Pondok
การศึกษาอื่น ๆ	197	-	-	-	-	4	-	4	18	21	28	28	16	31	10	8	28	Others education
ไม่ทราบระดับการศึกษา	66	-	-	-	8	19	1	20	4	-	-	-	-	-	14	-	-	Unknown level of Ed.
ไม่ทราบ	2	-	-	-	-	-	-	-	-	-	-	-	2	-	-	-	-	Unknown

ตารางที่ 8 ประชากรอายุ 3 ปีขึ้นไป จำแนกตามระดับชั้นที่เรียนสำเร็จ กลุ่มอายุ เพศ และเขตการปกครอง (ต่อ)

Table 8 Population 3 years of age and over by educational attainment, age group, sex and area (Contd.)

พื้นที่เรียนสำเร็จ เพศ และเขตการปกครอง	รวม Total	กลุ่มอายุ Age group																Educational attainment, sex and area
		3 - 5	6 - 11	12 - 14	15 - 17	18 - 21	22 - 24	25 - 29	30 - 34	35 - 39	40 - 44	45 - 49	50 - 54	55 - 59	60 - 64	65 - 69	70 ขึ้นไป and over	
ในเขตเทศบาล	331,868	8,824	18,920	13,636	15,142	32,845	18,450	34,188	34,642	32,548	29,467	25,267	20,713	15,008	10,779	7,067	14,371	Municipal area
ไม่มีการศึกษา	20,675	5,366	204	65	181	1,769	1,628	2,752	1,843	1,217	596	499	525	375	427	398	2,830	No education
มีการศึกษา	311,190	3,458	18,716	13,571	14,961	31,076	16,822	31,436	32,799	31,331	28,872	24,768	20,186	14,633	10,352	6,669	11,541	Educational attainment
ชั้นที่เรียนสำเร็จ																		Grade of school attainment
ก่อนประถมศึกษา	9,249	3,458	5,643	-	-	15	-	3	11	11	7	13	15	20	10	12	33	Less than elementary level
ระดับประถมศึกษา	127,501	-	13,073	7,267	1,001	2,769	3,188	6,349	9,264	11,637	13,860	13,213	12,847	10,308	7,632	5,175	9,918	Elementary level
ประถมปีที่ 1	3,346	-	3,077	-	-	8	45	46	17	4	18	22	12	16	10	14	58	Pratom 1
ประถมปีที่ 2	3,070	-	1,659	3	12	30	82	123	67	76	132	74	100	83	122	100	408	Pratom 2
ประถมปีที่ 3	4,115	-	3,300	-	6	24	47	71	71	89	92	60	85	29	55	29	156	Pratom 3
ประถมปีที่ 4	56,983	-	5,016	42	57	500	743	1,201	1,245	1,648	3,704	6,598	8,966	7,951	6,363	4,475	8,474	Pratom 4
ประถมปีที่ 5	3,079	-	7	2,514	14	35	21	43	77	89	102	62	36	38	20	6	15	Pratom 5
ประถมปีที่ 6	56,810	-	13	4,709	911	2,168	2,247	4,858	7,785	9,727	9,802	6,386	3,640	2,181	1,030	546	806	Pratom 6
ไม่ทราบชั้น	97	-	-	-	-	4	2	7	2	4	11	11	8	9	31	6	2	Unknown
ระดับมัธยมศึกษา	110,218	-	-	6,291	13,869	17,815	6,882	14,571	13,873	12,232	9,131	6,640	3,557	2,091	1,492	851	923	Secondary education
มัธยมศึกษาตอนต้น	58,333	-	-	6,291	8,096	4,627	3,865	8,136	7,860	7,042	4,779	3,299	1,820	1,058	740	302	419	Lower secondary level
มัธยมศึกษาปีที่ 1	4,275	-	-	3,936	231	17	8	8	9	9	13	21	6	8	5	-	5	Matayom 1
มัธยมศึกษาปีที่ 2	4,671	-	-	2,137	2,251	90	16	41	27	19	19	18	17	5	12	6	11	Matayom 2
มัธยมศึกษาปีที่ 3	49,382	-	-	218	5,615	4,519	3,839	8,087	7,824	7,012	4,746	3,258	1,797	1,044	724	296	403	Matayom 3
ไม่ทราบชั้น	6	-	-	-	-	-	2	-	-	2	-	2	-	-	-	-	-	Unknown
มัธยมศึกษาตอนปลาย	51,885	-	-	-	5,772	13,189	3,017	6,434	6,013	5,191	4,352	3,341	1,737	1,034	751	549	504	Upper secondary level
สายสามัญ	39,541	-	-	-	4,744	11,477	2,138	4,707	4,337	3,826	3,035	2,108	1,062	646	575	461	425	General type
มัธยมศึกษาปีที่ 4	2,650	-	-	-	2,305	150	9	24	22	29	19	26	22	4	10	12	18	Matayom 4
มัธยมศึกษาปีที่ 5	3,107	-	-	-	1,425	1,237	13	26	15	17	32	108	100	46	42	24	21	Matayom 5
มัธยมศึกษาปีที่ 6	33,515	-	-	-	1,013	10,080	2,110	4,615	4,226	3,743	2,962	1,951	915	588	516	417	378	Matayom 6
ไม่ทราบชั้น	269	-	-	-	1	9	5	42	75	36	22	23	24	8	7	8	8	Unknown
สายอาชีวศึกษา	12,344	-	-	-	1,029	1,711	879	1,727	1,676	1,365	1,317	1,233	675	388	176	88	79	Cert. of vocational
ปีที่ 1	799	-	-	-	665	103	16	1	5	2	5	1	-	-	2	-	-	1 st year
ปีที่ 2	1,044	-	-	-	307	515	33	52	25	32	25	27	12	11	2	3	-	2 nd year
ปีที่ 3	10,344	-	-	-	58	1,094	825	1,646	1,622	1,307	1,258	1,184	649	375	164	85	78	3 rd year
ไม่ทราบชั้น	157	-	-	-	-	-	7	28	24	24	29	20	13	2	8	-	2	Unknown

ตารางที่ 8 ประชากรอายุ 3 ปีขึ้นไป จำแนกตามระดับชั้นที่เรียนสำเร็จ กลุ่มอายุ เพศ และเขตการปกครอง (ต่อ)

Table 8 Population 3 years of age and over by educational attainment, age group, sex and area (Contd.)

ชั้นที่เรียนสำเร็จ เพศ และเขตการปกครอง	รวม Total	กลุ่มอายุ Age group																Educational attainment, sex and area
		3 - 5	6 - 11	12 - 14	15 - 17	18 - 21	22 - 24	25 - 29	30 - 34	35 - 39	40 - 44	45 - 49	50 - 54	55 - 59	60 - 64	65 - 69	70 ขึ้นไป and over	
ระดับอุดมศึกษา (สามัญ)	53,827	-	-	-	32	9,647	5,898	8,716	7,789	5,953	4,668	3,947	3,223	1,918	1,001	528	507	Higher level (General)
อนุปริญญา	1,435	-	-	-	2	86	56	127	219	178	201	204	126	95	55	34	51	Diploma level
ปริญญาตรี	47,446	-	-	-	30	9,554	5,653	7,735	6,645	5,013	3,836	3,201	2,628	1,519	796	432	405	Graduate level
ปีที่ 1	5,787	-	-	-	23	5,255	337	119	20	12	9	8	3	-	-	-	-	1 st year
ปีที่ 2	3,797	-	-	-	2	2,742	681	166	64	43	26	32	13	17	3	3	5	2 nd year
ปีที่ 3	3,651	-	-	-	2	1,268	1,852	355	80	46	22	11	10	5	1	-	-	3 rd year
ปีที่ 4	33,944	-	-	-	1	283	2,765	7,046	6,424	4,864	3,745	3,124	2,590	1,489	786	425	401	4 th year
ปีที่ 5	47	-	-	-	-	-	13	13	3	5	8	3	-	-	-	2	-	5 th year
ปีที่ 6	57	-	-	-	1	5	3	13	14	9	7	6	-	-	-	-	-	6 th year
ไม่ทราบ	164	-	-	-	-	2	2	23	40	35	20	17	12	7	5	2	-	Unknown
ปริญญาตรี	34,047	-	-	-	3	288	2,781	7,072	6,441	4,878	3,760	3,132	2,590	1,489	786	427	401	Bachelor degree
สูงกว่าปริญญาตรี	108	-	-	-	-	2	10	14	15	17	9	8	9	4	7	4	8	Upper higher level
ปริญญาโท	4,384	-	-	-	-	5	177	800	834	675	554	479	384	268	124	49	34	Master degree
สูงกว่าปริญญาโท	62	-	-	-	-	-	2	2	18	6	11	8	9	5	-	1	-	Upper master degree
ปริญญาเอก	347	-	-	-	-	-	-	30	51	63	48	40	61	27	17	5	5	Doctorate degree
สูงกว่าปริญญาเอก/ แพทย์เฉพาะทาง	45	-	-	-	-	-	-	8	8	1	8	7	6	-	1	3	3	Upper doctorate degree/ Special doctor
ระดับอุดมศึกษา (อาชีวศึกษา)	9,643	-	-	-	14	778	808	1,696	1,754	1,410	1,137	899	511	273	170	85	109	Higher level (Vocational)
ต่ำกว่าอนุปริญญา	656	-	-	-	10	45	46	75	87	107	102	67	46	16	24	9	22	Lower diploma level
อนุปริญญา	8,987	-	-	-	4	733	762	1,621	1,666	1,303	1,034	832	465	256	146	75	88	Diploma level
การศึกษาทางศาสนา	575	-	-	13	38	28	41	69	87	78	59	42	28	12	28	12	39	Religious education
แผนกธรรม	454	-	-	13	35	16	38	54	69	48	43	32	26	11	27	10	30	Dharma
แผนกบาลี	118	-	-	-	3	10	3	15	18	31	15	9	1	1	1	1	9	Pali
ปอเนาะ	3	-	-	-	-	2	-	-	-	-	-	1	-	-	-	-	-	Pondok
การศึกษาอื่น ๆ	96	-	-	-	-	2	4	-	19	9	10	14	6	10	3	6	13	Others education
ไม่ทราบระดับการศึกษา	81	-	-	-	8	21	-	32	3	-	-	-	-	-	17	-	-	Unknown level of Ed.
ไม่ทราบ	2	-	-	-	-	-	-	-	-	-	-	-	2	-	-	-	-	Unknown

ตารางที่ 8 ประชากรอายุ 3 ปีขึ้นไป จำแนกตามระดับชั้นที่เรียนสำเร็จ กลุ่มอายุ เพศ และเขตการปกครอง (ต่อ)

Table 8 Population 3 years of age and over by educational attainment, age group, sex and area (Contd.)

พื้นที่เรียนสำเร็จ เพศ และเขตการปกครอง	รวม Total	กลุ่มอายุ Age group																Educational attainment, sex and area
		3 - 5	6 - 11	12 - 14	15 - 17	18 - 21	22 - 24	25 - 29	30 - 34	35 - 39	40 - 44	45 - 49	50 - 54	55 - 59	60 - 64	65 - 69	70 ขึ้นไป and over	
ชาย	162,091	4,540	9,919	7,625	8,278	15,523	9,485	17,153	17,487	15,927	14,323	11,851	9,607	6,682	4,790	3,081	5,822	Male
ไม่มีการศึกษา	10,458	2,746	108	52	62	937	968	1,610	1,110	776	391	249	253	87	112	107	887	No education
มีการศึกษา	151,634	1,794	9,811	7,573	8,216	14,586	8,517	15,542	16,377	15,151	13,931	11,601	9,353	6,594	4,677	2,974	4,935	Educational attainment
ชั้นที่เรียนสำเร็จ																		Grade of school attainment
ก่อนประถมศึกษา	4,699	1,794	2,839	-	-	5	-	3	6	7	5	7	5	5	3	7	15	Less than elementary level
ระดับประถมศึกษา	60,196	-	6,972	3,997	603	1,617	1,862	3,577	4,894	5,572	6,344	5,612	5,553	4,311	3,180	2,150	3,952	Elementary level
ประถมปีที่ 1	1,660	-	1,599	-	-	-	3	5	4	-	3	9	5	7	1	3	20	Pratom 1
ประถมปีที่ 2	1,456	-	855	-	6	22	49	78	44	47	65	33	40	24	46	37	110	Pratom 2
ประถมปีที่ 3	2,050	-	1,666	-	4	16	23	42	42	50	47	27	32	14	18	5	65	Pratom 3
ประถมปีที่ 4	24,671	-	2,840	33	33	235	399	668	687	806	1,629	2,608	3,647	3,207	2,634	1,828	3,417	Pratom 4
ประถมปีที่ 5	1,642	-	5	1,357	12	22	8	29	42	58	42	23	10	17	6	4	6	Pratom 5
ประถมปีที่ 6	28,666	-	8	2,607	547	1,321	1,380	2,750	4,075	4,611	4,555	2,902	1,818	1,035	454	267	334	Pratom 6
ไม่ทราบชั้น	51	-	-	-	-	-	-	4	-	-	2	9	2	7	20	6	2	Unknown
ระดับมัธยมศึกษา	57,392	-	-	3,563	7,562	8,633	3,607	7,402	7,158	6,138	4,717	3,612	1,935	1,182	829	497	557	Secondary education
มัธยมศึกษาตอนต้น	31,336	-	-	3,563	4,606	2,619	2,120	4,215	4,097	3,512	2,421	1,733	1,005	588	434	183	243	Lower secondary level
มัธยมศึกษาปีที่ 1	2,427	-	-	2,234	142	12	7	5	4	3	2	11	3	3	1	-	-	Matayom 1
มัธยมศึกษาปีที่ 2	2,643	-	-	1,223	1,232	61	12	25	19	14	10	10	14	4	9	4	7	Matayom 2
มัธยมศึกษาปีที่ 3	26,261	-	-	105	3,233	2,546	2,099	4,184	4,074	3,493	2,409	1,710	989	581	423	178	235	Matayom 3
ไม่ทราบชั้น	6	-	-	-	-	-	2	-	-	2	-	2	-	-	-	-	-	Unknown
มัธยมศึกษาตอนปลาย	26,055	-	-	-	2,956	6,014	1,488	3,187	3,062	2,626	2,296	1,879	930	593	395	314	315	Upper secondary level
สายสามัญ	19,293	-	-	-	2,428	5,046	1,017	2,246	2,151	1,886	1,545	1,192	603	358	297	263	261	General type
มัธยมศึกษาปีที่ 4	1,463	-	-	-	1,275	81	5	10	15	19	15	17	12	-	6	6	3	Matayom 4
มัธยมศึกษาปีที่ 5	1,698	-	-	-	803	648	6	15	9	11	18	61	49	31	19	13	14	Matayom 5
มัธยมศึกษาปีที่ 6	16,013	-	-	-	350	4,309	1,004	2,203	2,095	1,841	1,509	1,102	528	323	268	240	239	Matayom 6
ไม่ทราบชั้น	119	-	-	-	-	7	2	18	32	16	3	11	14	3	3	4	4	Unknown
สายอาชีวศึกษา	6,762	-	-	-	528	968	471	941	910	740	751	687	327	236	99	51	54	Cert. of vocational
ปีที่ 1	418	-	-	-	337	61	7	1	5	2	4	1	-	-	-	-	-	1 st year
ปีที่ 2	608	-	-	-	165	312	17	36	19	15	15	16	8	6	-	-	-	2 nd year
ปีที่ 3	5,636	-	-	-	26	595	444	890	873	704	713	656	310	227	94	51	54	3 rd year
ไม่ทราบชั้น	100	-	-	-	-	-	4	14	15	20	19	13	9	2	5	-	-	Unknown

ตารางที่ 8 ประชากรอายุ 3 ปีขึ้นไป จำแนกตามระดับชั้นที่เรียนสำเร็จ กลุ่มอายุ เพศ และเขตการปกครอง (ต่อ)

Table 8 Population 3 years of age and over by educational attainment, age group, sex and area (Contd.)

พื้นที่เรียนสำเร็จ เพศ และเขตการปกครอง	รวม Total	กลุ่มอายุ Age group																Educational attainment, sex and area
		3 - 5	6 - 11	12 - 14	15 - 17	18 - 21	22 - 24	25 - 29	30 - 34	35 - 39	40 - 44	45 - 49	50 - 54	55 - 59	60 - 64	65 - 69	70 ขึ้นไป and over	
หญิง	169,777	4,284	9,001	6,011	6,864	17,322	8,965	17,035	17,154	16,621	15,144	13,417	11,107	8,327	5,989	3,987	8,549	Female
ไม่มีการศึกษา	10,218	2,620	97	13	119	833	660	1,141	733	441	204	250	272	288	314	291	1,943	No education
มีการศึกษา	159,557	1,664	8,905	5,998	6,745	16,490	8,305	15,893	16,422	16,180	14,940	13,167	10,833	8,038	5,675	3,696	6,606	Educational attainment
ระดับชั้นที่เรียนสำเร็จ																		Grade of school attainment
ก่อนประถมศึกษา	4,550	1,664	2,804	-	-	10	-	-	5	3	2	6	10	15	8	6	17	Less than elementary level
ระดับประถมศึกษา	67,305	-	6,100	3,270	398	1,152	1,326	2,772	4,370	6,065	7,516	7,601	7,293	5,997	4,452	3,025	5,966	Elementary level
ประถมปีที่ 1	1,687	-	1,478	-	-	8	42	40	13	4	14	13	8	9	9	11	38	Pratom 1
ประถมปีที่ 2	1,615	-	804	3	5	7	33	45	23	29	67	40	61	59	76	63	299	Pratom 2
ประถมปีที่ 3	2,065	-	1,634	-	2	9	25	29	30	39	45	33	53	16	37	24	91	Pratom 3
ประถมปีที่ 4	32,312	-	2,177	8	24	265	344	533	557	842	2,075	3,991	5,319	4,744	3,730	2,646	5,057	Pratom 4
ประถมปีที่ 5	1,438	-	3	1,157	3	13	13	14	35	32	60	39	26	20	14	2	9	Pratom 5
ประถมปีที่ 6	28,144	-	5	2,102	364	846	867	2,107	3,710	5,116	5,247	3,484	1,822	1,146	576	279	472	Pratom 6
ไม่ทราบชั้น	45	-	-	-	-	4	2	4	2	4	9	2	6	2	11	-	-	Unknown
ระดับมัธยมศึกษา	52,826	-	-	2,728	6,306	9,183	3,275	7,169	6,714	6,094	4,414	3,028	1,622	910	662	354	366	Secondary education
มัธยมศึกษาตอนต้น	26,997	-	-	2,728	3,490	2,008	1,746	3,922	3,763	3,530	2,358	1,566	815	470	307	119	176	Lower secondary level
มัธยมศึกษาปีที่ 1	1,848	-	-	1,701	89	6	2	3	5	6	12	10	3	5	3	-	5	Matayom 1
มัธยมศึกษาปีที่ 2	2,028	-	-	914	1,019	29	4	17	9	5	10	8	3	1	3	2	4	Matayom 2
มัธยมศึกษาปีที่ 3	23,120	-	-	113	2,382	1,973	1,740	3,902	3,750	3,519	2,337	1,548	808	463	300	118	168	Matayom 3
ไม่ทราบชั้น	-	-	-	-	-	-	-	-	-	-	-	-	-	-	-	-	-	Unknown
มัธยมศึกษาตอนปลาย	25,830	-	-	-	2,816	7,175	1,529	3,247	2,952	2,565	2,056	1,462	807	440	356	235	190	Upper secondary level
สายสามัญ	20,247	-	-	-	2,316	6,431	1,121	2,461	2,186	1,940	1,489	916	458	288	278	198	164	General type
มัธยมศึกษาปีที่ 4	1,187	-	-	-	1,030	69	5	14	7	10	3	9	10	4	3	7	15	Matayom 4
มัธยมศึกษาปีที่ 5	1,408	-	-	-	621	589	6	12	6	7	15	47	51	15	22	11	7	Matayom 5
มัธยมศึกษาปีที่ 6	17,502	-	-	-	663	5,771	1,106	2,412	2,131	1,902	1,453	849	387	264	248	177	139	Matayom 6
ไม่ทราบชั้น	151	-	-	-	1	2	3	24	42	20	18	12	10	5	4	3	4	Unknown
สายอาชีวศึกษา	5,582	-	-	-	500	744	409	786	766	625	567	546	348	152	77	38	25	Cert. of vocational
ปีที่ 1	381	-	-	-	327	42	9	-	-	-	1	-	-	-	2	-	-	1 st year
ปีที่ 2	436	-	-	-	142	203	16	16	7	17	10	10	4	5	2	3	-	2 nd year
ปีที่ 3	4,708	-	-	-	31	499	381	757	749	604	545	528	340	147	70	34	24	3 rd year
ไม่ทราบชั้น	57	-	-	-	-	-	3	14	9	4	10	7	5	-	3	-	2	Unknown

ตารางที่ 8 ประชากรอายุ 3 ปีขึ้นไป จำแนกตามระดับชั้นที่เรียนสำเร็จ กลุ่มอายุ เพศ และเขตการปกครอง (ต่อ)

Table 8 Population 3 years of age and over by educational attainment, age group, sex and area (Contd.)

ชั้นที่เรียนสำเร็จ เพศ และเขตการปกครอง	รวม Total	กลุ่มอายุ Age group																Educational attainment, sex and area
		3 - 5	6 - 11	12 - 14	15 - 17	18 - 21	22 - 24	25 - 29	30 - 34	35 - 39	40 - 44	45 - 49	50 - 54	55 - 59	60 - 64	65 - 69	70 ขึ้นไป and over	
ระดับอุดมศึกษา (สามัญ)	30,291	-	-	-	23	5,745	3,278	5,110	4,501	3,391	2,516	2,118	1,667	999	473	272	198	Higher level (General)
อนุปริญญา	770	-	-	-	-	47	34	70	102	99	113	119	72	45	25	19	24	Diploma level
ปริญญาตรี	26,913	-	-	-	23	5,693	3,122	4,537	3,884	2,854	2,099	1,735	1,364	840	380	226	156	Graduate level
ปีที่ 1	3,473	-	-	-	20	3,220	149	59	13	8	1	3	2	-	-	-	-	1 st year
ปีที่ 2	1,975	-	-	-	2	1,555	247	58	32	29	14	16	8	10	2	2	-	2 nd year
ปีที่ 3	1,913	-	-	-	-	737	939	147	39	29	7	5	8	1	-	-	-	3 rd year
ปีที่ 4	19,384	-	-	-	-	176	1,782	4,232	3,764	2,762	2,054	1,691	1,342	828	377	221	156	4 th year
ปีที่ 5	26	-	-	-	-	-	2	10	2	1	6	3	-	-	-	2	-	5 th year
ปีที่ 6	38	-	-	-	1	5	-	11	6	7	5	4	-	-	-	-	-	6 th year
ไม่ทราบ	103	-	-	-	-	-	2	18	28	18	12	15	4	2	2	2	-	Unknown
ปริญญาตรี	19,449	-	-	-	1	181	1,785	4,253	3,772	2,770	2,065	1,697	1,342	828	377	223	156	Bachelor degree
สูงกว่าปริญญาตรี	59	-	-	-	-	2	8	11	10	5	5	2	3	3	5	2	3	Upper higher level
ปริญญาโท	2,350	-	-	-	-	3	112	478	462	404	262	236	198	103	57	21	13	Master degree
สูงกว่าปริญญาโท	39	-	-	-	-	-	2	-	12	4	11	3	5	2	-	-	-	Upper master degree
ปริญญาเอก	138	-	-	-	-	-	-	10	26	26	20	20	20	6	6	3	-	Doctorate degree
สูงกว่าปริญญาเอก/ แพทย์เฉพาะทาง	23	-	-	-	-	-	-	3	6	-	5	3	3	-	-	1	2	Upper doctorate degree/ Special doctor
ระดับอุดมศึกษา (อาชีวศึกษา)	4,442	-	-	-	10	379	427	835	791	618	483	402	238	108	69	35	49	Higher level (Vocational)
ต่ำกว่าอนุปริญญา	314	-	-	-	7	19	29	44	37	55	43	26	27	7	8	2	10	Lower diploma level
อนุปริญญา	4,128	-	-	-	3	360	398	791	754	564	440	375	211	101	60	33	39	Diploma level
การศึกษาทางศาสนา	31	-	-	-	-	2	-	-	27	-	-	1	-	1	-	-	-	Religious education
แผนกธรรม	28	-	-	-	-	-	-	-	27	-	-	-	-	1	-	-	-	Dharma
แผนกบาลี	-	-	-	-	-	-	-	-	-	-	-	-	-	-	-	-	-	Pali
ปอเนาะ	3	-	-	-	-	2	-	-	-	-	-	1	-	-	-	-	-	Pondok
การศึกษาอื่น ๆ	70	-	-	-	-	2	-	-	13	8	8	11	4	9	3	3	10	Others education
ไม่ทราบระดับการศึกษา	42	-	-	-	8	18	-	8	-	-	-	-	-	-	8	-	-	Unknown level of Ed.
ไม่ทราบ	2	-	-	-	-	-	-	-	-	-	-	-	2	-	-	-	-	Unknown

ตารางที่ 8 ประชากรอายุ 3 ปีขึ้นไป จำแนกตามระดับชั้นที่เรียนสำเร็จ กลุ่มอายุ เพศ และเขตการปกครอง (ต่อ)

Table 8 Population 3 years of age and over by educational attainment, age group, sex and area (Contd.)

พื้นที่เรียนสำเร็จ เพศ และเขตการปกครอง	รวม Total	กลุ่มอายุ Age group																Educational attainment, sex and area
		3 - 5	6 - 11	12 - 14	15 - 17	18 - 21	22 - 24	25 - 29	30 - 34	35 - 39	40 - 44	45 - 49	50 - 54	55 - 59	60 - 64	65 - 69	70 ขึ้นไป and over	
นอกเขตเทศบาล	585,189	21,605	43,533	27,197	26,748	42,373	26,579	49,221	52,169	50,701	50,963	48,475	40,449	30,952	22,798	16,125	35,300	Non-municipal area
ไม่มีการศึกษา	41,835	14,177	838	118	432	2,119	1,752	3,385	2,959	1,683	1,168	1,202	1,249	1,125	1,226	1,287	7,113	No education
มีการศึกษา	543,353	7,427	42,694	27,079	26,315	40,254	24,827	45,836	49,209	49,018	49,796	47,272	39,200	29,828	21,572	14,838	28,188	Educational attainment
ชั้นที่เรียนสำเร็จ																		Grade of school attainment
ก่อนประถมศึกษา	21,115	7,427	13,443	1	-	4	1	6	21	21	33	22	28	16	19	20	52	Less than elementary level
ระดับประถมศึกษา	291,222	-	29,251	15,092	2,561	5,519	4,882	11,008	18,734	25,254	31,595	33,440	30,488	25,239	18,774	13,023	26,363	Elementary level
ประถมปีที่ 1	7,726	-	7,197	1	5	2	10	13	18	20	34	37	34	32	39	48	235	Pratom 1
ประถมปีที่ 2	7,805	-	3,814	1	14	63	63	122	145	188	300	322	410	348	313	327	1,372	Pratom 2
ประถมปีที่ 3	10,285	-	8,162	9	41	107	77	84	168	144	203	224	170	163	145	121	466	Pratom 3
ประถมปีที่ 4	143,508	-	10,030	85	130	516	464	1,217	2,025	3,639	9,938	18,979	23,825	21,286	16,668	11,665	23,042	Pratom 4
ประถมปีที่ 5	6,849	-	11	5,613	47	60	85	86	125	185	276	182	85	50	21	11	12	Pratom 5
ประถมปีที่ 6	115,047	-	37	9,382	2,323	4,771	4,184	9,486	16,253	21,078	20,844	13,695	5,962	3,358	1,589	850	1,236	Pratom 6
ไม่ทราบชั้น	3	-	-	-	-	-	-	-	-	-	-	-	1	1	-	-	-	Unknown
ระดับมัธยมศึกษา	159,156	-	-	11,981	23,691	23,512	11,778	22,067	18,910	15,439	12,113	8,566	4,832	2,453	1,673	1,128	1,012	Secondary education
มัธยมศึกษาตอนต้น	92,360	-	-	11,981	15,834	9,550	6,953	12,375	10,643	8,949	6,202	4,390	2,516	1,280	801	460	427	Lower secondary level
มัธยมศึกษาปีที่ 1	8,159	-	-	7,582	361	39	16	22	19	11	26	34	27	8	9	2	5	Matayom 1
มัธยมศึกษาปีที่ 2	9,185	-	-	4,106	4,497	153	51	117	78	53	39	30	20	11	17	5	10	Matayom 2
มัธยมศึกษาปีที่ 3	75,013	-	-	294	10,976	9,358	6,887	12,236	10,544	8,884	6,138	4,326	2,470	1,261	776	453	412	Matayom 3
ไม่ทราบชั้น	3	-	-	-	-	-	-	-	1	1	-	-	-	-	-	-	-	Unknown
มัธยมศึกษาตอนปลาย	66,795	-	-	-	7,857	13,963	4,825	9,693	8,267	6,490	5,910	4,177	2,316	1,173	872	668	586	Upper secondary level
สายสามัญ	49,846	-	-	-	6,107	11,115	3,562	7,165	6,054	4,810	4,247	2,708	1,492	835	684	576	491	General type
มัธยมศึกษาปีที่ 4	4,469	-	-	-	3,786	262	40	61	63	43	57	54	28	24	18	13	21	Matayom 4
มัธยมศึกษาปีที่ 5	4,447	-	-	-	1,945	2,045	26	42	37	25	32	115	67	36	27	22	27	Matayom 5
มัธยมศึกษาปีที่ 6	40,353	-	-	-	372	8,792	3,471	7,027	5,814	4,638	4,099	2,462	1,344	747	620	532	435	Matayom 6
ไม่ทราบชั้น	577	-	-	-	5	15	26	35	141	103	59	77	53	28	18	9	9	Unknown
สายอาชีวศึกษา	16,949	-	-	-	1,750	2,848	1,263	2,527	2,213	1,680	1,664	1,469	824	338	188	92	95	Cert. of vocational
ปีที่ 1	1,307	-	-	-	1,045	229	13	6	6	2	2	-	2	-	-	-	-	1 st year
ปีที่ 2	1,733	-	-	-	557	762	53	82	77	53	41	44	34	14	7	4	5	2 nd year
ปีที่ 3	13,511	-	-	-	147	1,840	1,158	2,352	2,057	1,579	1,565	1,386	758	317	177	88	86	3 rd year
ไม่ทราบชั้น	399	-	-	-	-	16	39	88	73	46	56	38	29	6	4	-	4	Unknown

ตารางที่ 8 ประชากรอายุ 3 ปีขึ้นไป จำแนกตามระดับชั้นที่เรียนสำเร็จ กลุ่มอายุ เพศ และเขตการปกครอง (ต่อ)

Table 8 Population 3 years of age and over by educational attainment, age group, sex and area (Contd.)

พื้นที่เรียนสำเร็จ เพศ และเขตการปกครอง	รวม Total	กลุ่มอายุ Age group																Educational attainment, sex and area
		3 - 5	6 - 11	12 - 14	15 - 17	18 - 21	22 - 24	25 - 29	30 - 34	35 - 39	40 - 44	45 - 49	50 - 54	55 - 59	60 - 64	65 - 69	70 ขึ้นไป and over	
ชาย	284,037	11,243	22,633	14,130	13,769	20,715	13,597	24,768	26,085	24,560	24,351	22,767	18,856	14,357	10,396	7,289	14,519	Male
ไม่มีการศึกษา	19,376	7,405	473	70	216	1,215	982	1,937	1,696	1,005	726	552	447	296	297	260	1,798	No education
มีการศึกษา	264,661	3,838	22,160	14,060	13,554	19,501	12,614	22,830	24,389	23,554	23,625	22,214	18,409	14,062	10,099	7,029	12,721	Educational attainment
ระดับชั้นที่เรียนสำเร็จ																		Grade of school attainment
ก่อนประถมศึกษา	10,960	3,838	7,017	1	-	3	1	2	14	7	11	12	7	5	6	10	25	Less than elementary level
ระดับประถมศึกษา	137,842	-	15,143	8,072	1,580	3,277	2,844	6,117	9,747	11,866	14,114	14,616	13,484	11,343	8,345	5,836	11,458	Elementary level
ประถมปีที่ 1	3,903	-	3,729	-	1	2	10	8	9	5	16	13	9	11	13	9	68	Pratom 1
ประถมปีที่ 2	3,481	-	1,981	1	7	44	36	80	81	81	135	121	153	129	90	116	427	Pratom 2
ประถมปีที่ 3	5,119	-	4,247	4	19	52	37	50	73	60	74	109	66	61	46	40	183	Pratom 3
ประถมปีที่ 4	62,677	-	5,162	53	66	257	247	669	983	1,582	3,932	7,480	10,127	9,424	7,329	5,200	10,165	Pratom 4
ประถมปีที่ 5	3,662	-	5	3,109	28	32	48	45	58	69	96	83	43	27	10	4	5	Pratom 5
ประถมปีที่ 6	58,998	-	20	4,905	1,458	2,890	2,465	5,265	8,543	10,069	9,861	6,809	3,087	1,692	857	468	610	Pratom 6
ไม่ทราบชั้น	-	-	-	-	-	-	-	-	-	-	-	-	-	-	-	-	-	Unknown
ระดับมัธยมศึกษา	83,724	-	-	5,982	11,945	11,954	6,296	11,536	9,683	7,927	6,536	4,865	2,922	1,520	1,096	762	699	Secondary education
มัธยมศึกษาตอนต้น	49,305	-	-	5,982	8,305	5,403	3,843	6,541	5,529	4,503	3,347	2,415	1,537	788	518	313	282	Lower secondary level
มัธยมศึกษาปีที่ 1	4,132	-	-	3,795	213	28	9	12	12	5	18	16	11	7	4	1	1	Matayom 1
มัธยมศึกษาปีที่ 2	4,765	-	-	2,025	2,354	103	42	75	46	30	31	17	10	7	13	4	7	Matayom 2
มัธยมศึกษาปีที่ 3	40,405	-	-	161	5,739	5,272	3,793	6,454	5,469	4,467	3,297	2,382	1,517	773	501	308	273	Matayom 3
ไม่ทราบชั้น	3	-	-	-	-	-	-	-	1	1	-	-	-	-	-	-	-	Unknown
มัธยมศึกษาตอนปลาย	34,419	-	-	-	3,640	6,551	2,454	4,994	4,155	3,423	3,190	2,451	1,385	732	578	450	417	Upper secondary level
สายสามัญ	24,899	-	-	-	2,641	4,983	1,750	3,594	2,935	2,449	2,303	1,626	896	521	449	393	361	General type
มัธยมศึกษาปีที่ 4	1,999	-	-	-	1,648	127	14	31	34	28	35	31	13	11	9	6	13	Matayom 4
มัธยมศึกษาปีที่ 5	2,028	-	-	-	821	960	18	20	24	11	17	69	33	18	15	12	10	Matayom 5
มัธยมศึกษาปีที่ 6	20,587	-	-	-	169	3,887	1,710	3,529	2,832	2,363	2,219	1,481	815	470	413	369	331	Matayom 6
ไม่ทราบชั้น	286	-	-	-	2	9	9	15	46	47	31	45	35	22	12	6	6	Unknown
สายอาชีวศึกษา	9,520	-	-	-	999	1,569	703	1,401	1,220	974	887	825	489	211	130	56	57	Cert. of vocational
ปีที่ 1	735	-	-	-	596	118	6	6	4	1	1	-	2	-	-	-	-	1 st year
ปีที่ 2	1,005	-	-	-	323	457	25	45	42	32	16	30	19	8	4	1	4	2 nd year
ปีที่ 3	7,544	-	-	-	80	979	652	1,296	1,135	912	838	767	452	202	125	55	52	3 rd year
ไม่ทราบชั้น	236	-	-	-	-	14	21	53	39	30	32	28	15	1	1	-	1	Unknown

ตารางที่ 8 ประชากรอายุ 3 ปีขึ้นไป จำแนกตามระดับชั้นที่เรียนสำเร็จ กลุ่มอายุ เพศ และเขตการปกครอง (ต่อ)

Table 8 Population 3 years of age and over by educational attainment, age group, sex and area (Contd.)

พื้นที่เรียนสำเร็จ เพศ และเขตการปกครอง	รวม Total	กลุ่มอายุ Age group															Educational attainment, sex and area	
		3 - 5	6 - 11	12 - 14	15 - 17	18 - 21	22 - 24	25 - 29	30 - 34	35 - 39	40 - 44	45 - 49	50 - 54	55 - 59	60 - 64	65 - 69		70 ขึ้นไป and over
หญิง	301,152	10,362	20,899	13,066	12,978	21,658	12,983	24,454	26,084	26,141	26,612	25,708	21,593	16,595	12,402	8,836	20,781	Female
ไม่มีการศึกษา	22,459	6,773	365	48	217	905	770	1,448	1,263	677	441	650	802	829	929	1,027	5,314	No education
มีการศึกษา	278,693	3,589	20,534	13,019	12,761	20,753	12,213	23,006	24,821	25,464	26,171	25,058	20,791	15,766	11,472	7,809	15,467	Educational attainment
ระดับชั้นที่เรียนสำเร็จ																		Grade of school attainment
ก่อนประถมศึกษา	10,155	3,589	6,426	-	-	1	-	4	7	14	22	10	21	11	12	10	27	Less than elementary level
ระดับประถมศึกษา	153,381	-	14,108	7,019	981	2,242	2,039	4,891	8,987	13,388	17,481	18,824	17,003	13,896	10,430	7,187	14,906	Elementary level
ประถมปีที่ 1	3,823	-	3,468	1	4	-	-	4	9	16	18	24	25	22	25	40	167	Pratom 1
ประถมปีที่ 2	4,323	-	1,833	-	7	19	27	42	64	108	165	202	257	219	223	211	945	Pratom 2
ประถมปีที่ 3	5,165	-	3,915	6	22	55	40	34	95	84	129	115	105	102	99	81	283	Pratom 3
ประถมปีที่ 4	80,831	-	4,868	31	64	258	217	548	1,042	2,056	6,006	11,499	13,698	11,863	9,339	6,466	12,876	Pratom 4
ประถมปีที่ 5	3,186	-	6	2,504	19	28	36	41	66	116	180	99	42	23	11	7	7	Pratom 5
ประถมปีที่ 6	56,049	-	17	4,477	865	1,882	1,719	4,221	7,710	11,008	10,983	6,885	2,875	1,666	732	383	627	Pratom 6
ไม่ทราบชั้น	3	-	-	-	-	-	-	-	-	-	-	-	1	1	-	-	-	Unknown
ระดับมัธยมศึกษา	75,431	-	-	5,999	11,745	11,558	5,482	10,531	9,227	7,512	5,576	3,701	1,910	933	577	366	313	Secondary education
มัธยมศึกษาตอนต้น	43,055	-	-	5,999	7,529	4,147	3,110	5,833	5,114	4,446	2,856	1,975	979	492	284	147	145	Lower secondary level
มัธยมศึกษาปีที่ 1	4,027	-	-	3,786	148	11	7	10	7	6	7	18	16	1	5	1	4	Matayom 1
มัธยมศึกษาปีที่ 2	4,420	-	-	2,080	2,143	50	9	42	32	23	7	13	10	4	4	1	2	Matayom 2
มัธยมศึกษาปีที่ 3	34,608	-	-	133	5,237	4,086	3,094	5,781	5,075	4,417	2,841	1,944	953	487	275	145	139	Matayom 3
ไม่ทราบชั้น	-	-	-	-	-	-	-	-	-	-	-	-	-	-	-	-	-	Unknown
มัธยมศึกษาตอนปลาย	32,376	-	-	-	4,217	7,411	2,371	4,698	4,113	3,067	2,721	1,726	931	441	293	219	168	Upper secondary level
สายสามัญ	24,947	-	-	-	3,467	6,132	1,812	3,572	3,120	2,361	1,944	1,082	596	314	235	183	130	General type
มัธยมศึกษาปีที่ 4	2,470	-	-	-	2,138	135	26	31	29	15	22	23	14	13	10	7	7	Matayom 4
มัธยมศึกษาปีที่ 5	2,419	-	-	-	1,124	1,086	8	22	13	14	14	46	34	17	12	10	17	Matayom 5
มัธยมศึกษาปีที่ 6	19,766	-	-	-	202	4,905	1,760	3,498	2,982	2,276	1,880	981	529	277	207	163	104	Matayom 6
ไม่ทราบชั้น	291	-	-	-	2	6	17	20	95	56	27	32	18	6	6	2	2	Unknown
สายอาชีวศึกษา	7,429	-	-	-	750	1,279	560	1,127	993	706	777	644	335	127	58	36	38	Cert. of vocational
ปีที่ 1	572	-	-	-	449	111	7	-	2	1	1	-	-	-	-	-	-	1 st year
ปีที่ 2	727	-	-	-	234	305	28	37	35	22	25	14	15	6	4	2	1	2 nd year
ปีที่ 3	5,967	-	-	-	67	861	506	1,056	922	667	727	620	306	116	52	33	34	3 rd year
ไม่ทราบชั้น	163	-	-	-	-	3	18	34	34	16	23	10	15	5	2	-	2	Unknown

ตารางที่ 10 ประชากรอายุ 13 ปีขึ้นไป จำแนกตามสถานภาพสมรส กลุ่มอายุ เพศ และเขตการปกครอง

Table 10 Population 13 years of age and over by marital status, age group, sex and area

กลุ่มอายุ เพศ และเขตการปกครอง	รวม Total	สถานภาพสมรส Marital status							ไม่ทราบ สถานภาพสมรส Unknown marital status	Age group, sex and area
		โสด Single	เคยสมรส Ever-married					ไม่ทราบ Unknown		
			รวม Total	สมรส Currently married	หม้าย Widowed	หย่า Divorced	แยกกันอยู่ Separated			
ยอดรวม	811,415	291,932	517,583	421,145	50,770	8,359	28,884	8,425	1,900	Total
13 - 14	28,065	27,892	173	72	-	-	1	99	-	13 - 14
15 - 19	80,272	73,174	7,098	6,128	76	40	407	447	-	15 - 19
20 - 24	81,869	57,650	24,014	21,131	224	203	1,474	983	205	20 - 24
25 - 29	83,409	39,146	44,064	39,258	484	505	2,641	1,176	199	25 - 29
30 - 34	86,812	28,571	58,099	51,390	986	855	3,557	1,311	142	30 - 34
35 - 39	83,249	19,463	63,613	55,937	1,380	1,137	4,024	1,134	173	35 - 39
40 - 44	80,431	13,483	66,744	57,674	2,460	1,313	4,328	969	204	40 - 44
45 - 49	73,744	10,547	63,021	53,697	3,470	1,332	3,841	680	176	45 - 49
50 - 54	61,163	7,642	53,334	43,807	4,710	1,144	3,154	518	186	50 - 54
55 - 59	45,961	5,118	40,677	32,150	5,208	770	2,208	342	166	55 - 59
60 - 64	33,577	3,363	30,083	22,215	5,903	433	1,293	239	131	60 - 64
65 - 69	23,193	2,028	21,085	14,452	5,383	249	825	176	80	65 - 69
70 - 74	20,616	1,718	18,808	11,481	6,426	195	587	119	90	70 - 74
75 - 79	14,081	1,120	12,886	6,743	5,623	90	329	101	74	75 - 79
80 - 84	8,938	609	8,286	3,444	4,558	63	142	79	43	80 - 84
85 ขึ้นไป	6,037	408	5,598	1,565	3,880	30	72	51	31	85 and over

ตารางที่ 10 ประชากรอายุ 13 ปีขึ้นไป จำแนกตามสถานภาพสมรส กลุ่มอายุ เพศ และเขตการปกครอง (ต่อ)

Table 10 Population 13 years of age and over by marital status, age group, sex and area (Contd.)

กลุ่มอายุ เพศ และเขตการปกครอง	รวม Total	สถานภาพสมรส Marital status							ไม่ทราบ สถานภาพสมรส Unknown marital status	Age group, sex and area
		โสด Single	เคยสมรส Ever-married					ไม่ทราบ Unknown		
			รวม Total	สมรส Currently married	หม้าย Widowed	หย่า Divorced	แยกกันอยู่ Separated			
ชาย	391,022	153,724	236,182	206,481	11,494	2,818	11,074	4,315	1,116	Male
13 - 14	14,977	14,897	80	36	-	-	-	44	-	13 - 14
15 - 19	40,390	38,114	2,277	1,951	17	8	106	196	-	15 - 19
20 - 24	40,980	31,422	9,426	8,398	54	55	462	457	131	20 - 24
25 - 29	41,920	22,339	19,440	17,534	149	167	956	634	141	25 - 29
30 - 34	43,574	16,530	26,957	24,161	281	326	1,414	774	87	30 - 34
35 - 39	40,487	10,865	29,520	26,453	342	430	1,646	650	102	35 - 39
40 - 44	38,674	6,947	31,600	28,277	627	436	1,740	520	127	40 - 44
45 - 49	34,619	4,600	29,902	26,864	769	460	1,472	336	117	45 - 49
50 - 54	28,463	3,070	25,283	22,479	1,004	376	1,188	236	110	50 - 54
55 - 59	21,039	1,811	19,140	16,860	1,045	251	832	151	88	55 - 59
60 - 64	15,186	1,136	13,976	11,979	1,281	130	472	113	75	60 - 64
65 - 69	10,370	649	9,684	8,016	1,194	79	321	74	38	65 - 69
70 - 74	8,987	593	8,353	6,530	1,478	57	239	48	42	70 - 74
75 - 79	5,751	367	5,351	3,912	1,254	17	133	36	32	75 - 79
80 - 84	3,441	252	3,173	2,037	1,017	19	65	34	16	80 - 84
85 ขึ้นไป	2,163	132	2,020	994	982	6	26	12	11	85 and over

ตารางที่ 10 ประชากรอายุ 13 ปีขึ้นไป จำแนกตามสถานภาพสมรส กลุ่มอายุ เพศ และเขตการปกครอง (ต่อ)

Table 10 Population 13 years of age and over by marital status, age group, sex and area (Contd.)

กลุ่มอายุ เพศ และเขตการปกครอง	รวม Total	สถานภาพสมรส Marital status							ไม่ทราบ สถานภาพสมรส Unknown marital status	Age group, sex and area
		โสด Single	เคยสมรส Ever-married					ไม่ทราบ Unknown		
			รวม Total	สมรส Currently married	หม้าย Widowed	หย่า Divorced	แยกกันอยู่ Separated			
หญิง	420,393	138,207	281,402	214,664	39,276	5,541	17,810	4,111	784	Female
13 - 14	13,088	12,995	93	36	-	-	1	56	-	13 - 14
15 - 19	39,881	35,060	4,821	4,177	59	32	302	251	-	15 - 19
20 - 24	40,889	26,227	14,588	12,733	170	147	1,012	525	74	20 - 24
25 - 29	41,489	16,807	24,624	21,723	335	338	1,685	542	58	25 - 29
30 - 34	43,238	12,041	31,142	27,229	705	529	2,143	537	54	30 - 34
35 - 39	42,762	8,599	34,092	29,484	1,038	707	2,379	485	71	35 - 39
40 - 44	41,757	6,536	35,144	29,397	1,833	876	2,587	450	77	40 - 44
45 - 49	39,125	5,947	33,119	26,833	2,701	872	2,369	345	59	45 - 49
50 - 54	32,700	4,572	28,051	21,328	3,706	769	1,966	282	76	50 - 54
55 - 59	24,922	3,307	21,537	15,289	4,162	519	1,376	191	77	55 - 59
60 - 64	18,390	2,227	16,107	10,236	4,622	303	821	126	56	60 - 64
65 - 69	12,823	1,379	11,401	6,436	4,189	170	503	102	43	65 - 69
70 - 74	11,628	1,125	10,455	4,952	4,947	138	347	70	48	70 - 74
75 - 79	8,331	753	7,535	2,832	4,369	73	196	65	43	75 - 79
80 - 84	5,497	356	5,113	1,407	3,540	44	77	45	28	80 - 84
85 ขึ้นไป	3,874	276	3,578	571	2,898	25	46	39	20	85 and over

ตารางที่ 10 ประชากรอายุ 13 ปีขึ้นไป จำแนกตามสถานภาพสมรส กลุ่มอายุ เพศ และเขตการปกครอง (ต่อ)

Table 10 Population 13 years of age and over by marital status, age group, sex and area (Contd.)

กลุ่มอายุ เพศ และเขตการปกครอง	รวม Total	สถานภาพสมรส Marital status							ไม่ทราบ สถานภาพสมรส Unknown marital status	Age group, sex and area
		โสด Single	เคยสมรส Ever-married					ไม่ทราบ Unknown		
			รวม Total	สมรส Currently married	หม้าย Widowed	หย่า Divorced	แยกกันอยู่ Separated			
ในเขตเทศบาล	299,881	119,660	178,775	147,595	15,658	3,351	9,286	2,885	1,447	Municipal area
13 - 14	9,387	9,341	46	19	-	-	-	27	-	13 - 14
15 - 19	32,373	30,160	2,213	1,943	17	9	84	159	-	15 - 19
20 - 24	34,067	25,284	8,651	7,836	60	52	408	294	132	20 - 24
25 - 29	34,188	17,356	16,681	15,262	151	175	735	358	150	25 - 29
30 - 34	34,643	12,376	22,165	19,976	313	338	1,110	429	103	30 - 34
35 - 39	32,548	8,264	24,148	21,466	429	501	1,352	401	136	35 - 39
40 - 44	29,467	5,451	23,862	20,620	827	549	1,534	332	154	40 - 44
45 - 49	25,269	3,863	21,267	18,096	1,121	534	1,280	235	139	45 - 49
50 - 54	20,713	2,827	17,739	14,440	1,614	471	1,041	173	147	50 - 54
55 - 59	15,008	1,775	13,104	10,265	1,673	310	723	134	130	55 - 59
60 - 64	10,779	1,126	9,546	6,882	1,972	169	430	93	107	60 - 64
65 - 69	7,067	645	6,358	4,279	1,642	96	261	81	65	65 - 69
70 - 74	5,928	538	5,326	3,241	1,778	79	169	58	64	70 - 74
75 - 79	3,880	322	3,499	1,837	1,495	27	92	49	59	75 - 79
80 - 84	2,685	195	2,451	983	1,362	27	46	33	39	80 - 84
85 ขึ้นไป	1,878	137	1,717	451	1,206	12	20	28	23	85 and over

ตารางที่ 10 ประชากรอายุ 13 ปีขึ้นไป จำแนกตามสถานภาพสมรส กลุ่มอายุ เพศ และเขตการปกครอง (ต่อ)

Table 10 Population 13 years of age and over by marital status, age group, sex and area (Contd.)

กลุ่มอายุ เพศ และเขตการปกครอง	รวม Total	สถานภาพสมรส Marital status							ไม่ทราบ สถานภาพสมรส Unknown marital status	Age group, sex and area
		โสด Single	เคยสมรส Ever-married					ไม่ทราบ Unknown		
			รวม Total	สมรส Currently married	หม้าย Widowed	หย่า Divorced	แยกกันอยู่ Separated			
ชาย	145,320	62,715	81,810	72,307	3,592	1,147	3,368	1,396	795	Male
13 - 14	5,306	5,282	23	12	-	-	-	12	-	13 - 14
15 - 19	16,215	15,457	758	653	3	1	23	77	-	15 - 19
20 - 24	17,074	13,470	3,520	3,244	16	20	120	119	84	20 - 24
25 - 29	17,153	9,757	7,292	6,793	40	65	218	177	103	25 - 29
30 - 34	17,489	7,021	10,410	9,533	83	125	438	232	58	30 - 34
35 - 39	15,927	4,552	11,292	10,268	98	204	512	210	83	35 - 39
40 - 44	14,323	2,831	11,403	10,236	207	172	595	193	89	40 - 44
45 - 49	11,853	1,657	10,106	9,093	232	192	482	108	89	45 - 49
50 - 54	9,607	1,141	8,387	7,451	338	154	367	76	79	50 - 54
55 - 59	6,682	578	6,040	5,286	346	98	257	53	63	55 - 59
60 - 64	4,790	368	4,365	3,690	442	48	137	49	57	60 - 64
65 - 69	3,081	203	2,851	2,308	387	31	91	34	27	65 - 69
70 - 74	2,506	180	2,302	1,806	380	23	65	26	23	70 - 74
75 - 79	1,577	87	1,467	1,075	341	3	34	14	23	75 - 79
80 - 84	1,016	81	923	575	307	8	21	13	12	80 - 84
85 ขึ้นไป	723	48	670	284	373	2	8	4	5	85 and over

ตารางที่ 10 ประชากรอายุ 13 ปีขึ้นไป จำแนกตามสถานภาพสมรส กลุ่มอายุ เพศ และเขตการปกครอง (ต่อ)

Table 10 Population 13 years of age and over by marital status, age group, sex and area (Contd.)

กลุ่มอายุ เพศ และเขตการปกครอง	รวม Total	สถานภาพสมรส Marital status							ไม่ทราบ สถานภาพสมรส Unknown marital status	Age group, sex and area
		โสด Single	เคยสมรส Ever-married					ไม่ทราบ Unknown		
			รวม Total	สมรส Currently married	หม้าย Widowed	หย่า Divorced	แยกกันอยู่ Separated			
หญิง	154,561	56,945	96,964	75,288	12,066	2,204	5,918	1,489	652	Female
13 - 14	4,081	4,059	22	7	-	-	-	15	-	13 - 14
15 - 19	16,158	14,703	1,455	1,290	14	8	61	83	-	15 - 19
20 - 24	16,993	11,813	5,131	4,592	44	32	288	175	49	20 - 24
25 - 29	17,035	7,599	9,389	8,469	111	110	518	181	46	25 - 29
30 - 34	17,154	5,355	11,755	10,443	230	212	673	197	45	30 - 34
35 - 39	16,621	3,712	12,857	11,197	331	297	841	191	53	35 - 39
40 - 44	15,144	2,619	12,460	10,384	620	377	939	140	65	40 - 44
45 - 49	13,417	2,206	11,160	9,003	889	343	798	127	50	45 - 49
50 - 54	11,107	1,686	9,353	6,988	1,276	317	674	98	68	50 - 54
55 - 59	8,327	1,196	7,064	4,979	1,327	211	466	81	67	55 - 59
60 - 64	5,989	758	5,181	3,192	1,530	122	293	44	50	60 - 64
65 - 69	3,987	442	3,507	1,971	1,255	65	169	47	38	65 - 69
70 - 74	3,423	358	3,024	1,435	1,397	56	104	32	41	70 - 74
75 - 79	2,303	235	2,032	761	1,154	24	58	34	36	75 - 79
80 - 84	1,668	114	1,528	408	1,055	19	25	21	27	80 - 84
85 ขึ้นไป	1,155	89	1,047	167	833	10	13	24	18	85 and over

ตารางที่ 10 ประชากรอายุ 13 ปีขึ้นไป จำแนกตามสถานภาพสมรส กลุ่มอายุ เพศ และเขตการปกครอง (ต่อ)

Table 10 Population 13 years of age and over by marital status, age group, sex and area (Contd.)

กลุ่มอายุ เพศ และเขตการปกครอง	รวม Total	สถานภาพสมรส Marital status							ไม่ทราบ สถานภาพสมรส Unknown marital status	Age group, sex and area
		โสด Single	เคยสมรส Ever-married					ไม่ทราบ Unknown		
			รวม Total	สมรส Currently married	หม้าย Widowed	หย่า Divorced	แยกกันอยู่ Separated			
นอกเขตเทศบาล	511,533	172,272	338,809	273,550	35,112	5,008	19,598	5,540	452	Non-municipal area
13 - 14	18,679	18,551	127	54	-	-	1	72	-	13 - 14
15 - 19	47,898	43,013	4,885	4,185	59	30	323	288	-	15 - 19
20 - 24	47,802	32,366	15,363	13,295	164	150	1,066	688	73	20 - 24
25 - 29	49,221	21,790	27,382	23,996	333	330	1,906	818	49	25 - 29
30 - 34	52,169	16,195	35,934	31,415	673	518	2,447	882	39	30 - 34
35 - 39	50,701	11,199	39,464	34,472	951	636	2,672	733	37	35 - 39
40 - 44	50,963	8,032	42,882	37,054	1,634	763	2,794	637	50	40 - 44
45 - 49	48,475	6,684	41,754	35,601	2,349	798	2,562	445	37	45 - 49
50 - 54	40,449	4,815	35,595	29,367	3,097	673	2,113	345	39	50 - 54
55 - 59	30,952	3,343	27,573	21,885	3,535	461	1,485	208	36	55 - 59
60 - 64	22,798	2,237	20,537	15,333	3,931	263	863	146	24	60 - 64
65 - 69	16,125	1,383	14,727	10,173	3,741	153	564	95	16	65 - 69
70 - 74	14,687	1,180	13,482	8,240	4,648	116	418	60	26	70 - 74
75 - 79	10,201	798	9,387	4,907	4,129	63	237	52	15	75 - 79
80 - 84	6,253	414	5,835	2,462	3,196	35	96	46	5	80 - 84
85 ขึ้นไป	4,159	271	3,881	1,113	2,674	18	52	23	7	85 and over

ตารางที่ 10 ประชากรอายุ 13 ปีขึ้นไป จำแนกตามสถานภาพสมรส กลุ่มอายุ เพศ และเขตการปกครอง (ต่อ)

Table 10 Population 13 years of age and over by marital status, age group, sex and area (Contd.)

กลุ่มอายุ เพศ และเขตการปกครอง	รวม Total	สถานภาพสมรส Marital status							ไม่ทราบ สถานภาพสมรส Unknown marital status	Age group, sex and area
		โสด Single	เคยสมรส Ever-married					ไม่ทราบ Unknown		
			รวม Total	สมรส Currently married	หม้าย Widowed	หย่า Divorced	แยกกันอยู่ Separated			
ชาย	245,702	91,009	154,371	134,174	7,903	1,671	7,706	2,918	321	Male
13 - 14	9,672	9,615	56	25	-	-	-	32	-	13 - 14
15 - 19	24,175	22,656	1,519	1,297	14	6	82	119	-	15 - 19
20 - 24	23,906	17,952	5,906	5,154	37	35	342	338	48	20 - 24
25 - 29	24,768	12,582	12,148	10,742	109	102	739	457	37	25 - 29
30 - 34	26,085	9,509	16,547	14,629	198	201	977	542	29	30 - 34
35 - 39	24,560	6,312	18,229	16,185	244	226	1,134	440	19	35 - 39
40 - 44	24,351	4,116	20,198	18,040	420	264	1,145	327	38	40 - 44
45 - 49	22,767	2,943	19,795	17,771	538	268	990	227	28	45 - 49
50 - 54	18,856	1,930	16,896	15,027	666	222	821	160	31	50 - 54
55 - 59	14,357	1,233	13,099	11,575	699	153	575	98	25	55 - 59
60 - 64	10,396	768	9,611	8,290	839	82	335	65	18	60 - 64
65 - 69	7,289	446	6,832	5,707	807	49	230	40	11	65 - 69
70 - 74	6,482	412	6,051	4,723	1,098	34	174	22	18	70 - 74
75 - 79	4,173	280	3,884	2,836	913	14	99	22	9	75 - 79
80 - 84	2,424	171	2,249	1,462	710	11	44	22	4	80 - 84
85 ขึ้นไป	1,440	84	1,350	710	610	4	19	8	6	85 and over

ตารางที่ 10 ประชากรอายุ 13 ปีขึ้นไป จำแนกตามสถานภาพสมรส กลุ่มอายุ เพศ และเขตการปกครอง (ต่อ)

Table 10 Population 13 years of age and over by marital status, age group, sex and area (Contd.)

กลุ่มอายุ เพศ และเขตการปกครอง	รวม Total	สถานภาพสมรส Marital status							ไม่ทราบ สถานภาพสมรส Unknown marital status	Age group, sex and area
		โสด Single	เคยสมรส Ever-married					ไม่ทราบ Unknown		
			รวม Total	สมรส Currently married	หม้าย Widowed	หย่า Divorced	แยกกันอยู่ Separated			
หญิง	265,832	81,263	184,437	139,376	27,210	3,337	11,892	2,622	132	Female
13 - 14	9,007	8,936	71	29	-	-	1	41	-	13 - 14
15 - 19	23,723	20,357	3,366	2,887	45	24	241	169	-	15 - 19
20 - 24	23,896	14,414	9,457	8,140	126	115	724	351	25	20 - 24
25 - 29	24,454	9,208	15,234	13,254	224	227	1,167	361	12	25 - 29
30 - 34	26,084	6,686	19,387	16,786	475	317	1,470	340	10	30 - 34
35 - 39	26,141	4,887	21,236	18,287	707	410	1,538	294	18	35 - 39
40 - 44	26,612	3,916	22,684	19,013	1,213	499	1,649	310	12	40 - 44
45 - 49	25,708	3,740	21,959	17,830	1,811	530	1,571	218	9	45 - 49
50 - 54	21,593	2,886	18,699	14,340	2,431	452	1,292	185	8	50 - 54
55 - 59	16,595	2,111	14,473	10,310	2,836	308	910	110	11	55 - 59
60 - 64	12,402	1,470	10,926	7,043	3,092	181	528	82	6	60 - 64
65 - 69	8,836	937	7,894	4,465	2,934	105	334	56	5	65 - 69
70 - 74	8,206	768	7,431	3,517	3,550	82	244	39	7	70 - 74
75 - 79	6,028	518	5,503	2,070	3,216	49	138	30	6	75 - 79
80 - 84	3,829	242	3,585	999	2,485	24	52	24	1	80 - 84
85 ขึ้นไป	2,719	187	2,531	404	2,065	15	33	15	1	85 and over

ตารางที่ 11 หญิงเคยสมรสอายุ 13 ปีขึ้นไป จำแนกตามจำนวนบุตรเกิดรอด จำนวนบุตรเกิดรอดโดยเฉลี่ย กลุ่มอายุของหญิง และเขตการปกครอง

Table 11 Ever-married women 13 years of age and over by number of children ever born, average number of children ever born, age group of women and area

หญิงเคยสมรส จำนวนบุตรเกิดรอด จำนวนบุตรเกิดรอดโดยเฉลี่ย ต่อหญิง 1,000 คน และเขตการปกครอง	รวม Total	กลุ่มอายุของหญิง Age group of women														No. of ever-married women, No. of children ever born, Average no. of children ever born per 1,000 women and area
		13 - 14	15 - 19	20 - 24	25 - 29	30 - 34	35 - 39	40 - 44	45 - 49	50 - 54	55 - 59	60-64	65 - 69	70 ขึ้นไป and over		
ยอดรวม																Total
หญิงอายุ 13 ปีขึ้นไป	420,393	13,088	39,881	40,889	41,489	43,238	42,762	41,757	39,125	32,700	24,922	18,390	12,823	29,330	Women aged 13 years and over	
หญิงเคยสมรสอายุ 13 ปีขึ้นไป	281,402	93	4,821	14,588	24,624	31,142	34,092	35,144	33,119	28,051	21,537	16,107	11,401	26,681	Ever-married women aged 13 years and over	
จำนวนบุตร 0	46,154	91	2,708	6,062	7,957	7,075	5,503	4,452	3,650	2,781	1,869	1,286	801	1,920	No. of children 0	
1	79,100	2	1,922	6,539	10,869	12,209	11,378	9,624	8,131	6,080	4,011	2,810	1,773	3,753	1	
2	84,852	-	178	1,757	4,856	9,408	12,846	14,557	13,379	10,374	7,075	4,150	2,401	3,870	2	
3	39,750	-	13	201	825	2,075	3,593	5,199	6,114	6,133	5,077	3,821	2,410	4,289	3	
4	15,034	-	-	27	112	336	607	1,035	1,410	1,911	2,208	2,178	1,666	3,545	4	
5	7,227	-	-	3	4	36	118	215	332	583	874	1,030	1,066	2,965	5	
6	3,890	-	-	-	-	3	31	48	65	119	273	494	649	2,208	6	
7	2,346	-	-	-	-	-	14	11	23	37	94	209	319	1,638	7	
8	1,415	-	-	-	-	-	3	2	11	22	35	73	176	1,093	8	
9	814	-	-	-	-	-	-	1	1	4	14	29	69	696	9	
10	463	-	-	-	-	-	-	-	2	7	5	16	45	389	10	
11	166	-	-	-	-	-	-	-	1	-	1	7	18	139	11	
12	124	-	-	-	-	-	-	-	-	1	-	5	5	113	12	
13	52	-	-	-	-	-	-	-	-	-	-	-	2	49	13	
14	11	-	-	-	-	-	-	-	-	-	-	-	-	11	14	
15 ขึ้นไป	3	-	-	-	-	-	-	-	-	-	-	-	-	3	15 and over	
ไม่ทราบ	-	-	-	-	-	-	-	-	-	-	-	-	-	-	Unknown	
จำนวนบุตรเกิดรอด	531,552	2	2,318	10,776	23,525	38,795	51,172	59,942	61,217	57,050	49,360	42,002	34,695	100,698	No. of children ever born	
จำนวนบุตรเกิดรอดโดยเฉลี่ยต่อหญิง 1,000 คน ^{1/}																Average no. of children ever born per 1,000 women ^{1/}
หญิงอายุ 13 ปีขึ้นไป	1,264	0	58	264	567	897	1,197	1,436	1,565	1,745	1,981	2,284	2,706	3,433	Women aged 13 years and over	
หญิงเคยสมรสอายุ 13 ปีขึ้นไป	1,889	26	481	739	955	1,246	1,501	1,706	1,848	2,034	2,292	2,608	3,043	3,774	Ever-married women aged 13 years and over	
มารดา	2,260	1,000	1,097	1,264	1,412	1,612	1,790	1,953	2,077	2,258	2,510	2,834	3,273	4,067	Mothers	

ตารางที่ 11 หญิงเคยสมรสอายุ 13 ปีขึ้นไป จำแนกตามจำนวนบุตรเกิดรอด จำนวนบุตรเกิดรอดโดยเฉลี่ย กลุ่มอายุของหญิง และเขตการปกครอง (ต่อ)

Table 11 Ever-married women 13 years of age and over by number of children ever born, average number of children ever born, age group of women and area (Contd.)

หญิงเคยสมรส จำนวนบุตรเกิดรอด จำนวนบุตรเกิดรอดโดยเฉลี่ย ต่อหญิง 1,000 คน และเขตการปกครอง	รวม Total	กลุ่มอายุของหญิง Age group of women														No. of ever-married women, No. of children ever born, Average no. of children ever born per 1,000 women and area
		13 - 14	15 - 19	20 - 24	25 - 29	30 - 34	35 - 39	40 - 44	45 - 49	50 - 54	55 - 59	60-64	65 - 69	70 ขึ้นไป and over		
ในเขตเทศบาล																Municipal area
หญิงอายุ 13 ปีขึ้นไป	154,561	4,081	16,158	16,993	17,035	17,154	16,621	15,144	13,417	11,107	8,327	5,989	3,987	8,549	Women aged 13 years and over	
หญิงเคยสมรสอายุ 13 ปีขึ้นไป	96,964	22	1,455	5,131	9,389	11,755	12,857	12,460	11,160	9,353	7,064	5,181	3,507	7,631	Ever-married women aged 13 years and over	
จำนวนบุตร 0	19,837	22	932	2,626	3,796	3,271	2,590	1,917	1,505	1,044	723	504	284	622	No. of children 0	
1	28,797	-	483	1,897	3,783	4,675	4,507	3,653	3,114	2,320	1,469	1,050	621	1,225	1	
2	28,455	-	38	538	1,513	3,072	4,507	5,023	4,352	3,475	2,428	1,431	847	1,231	2	
3	11,861	-	2	64	258	631	1,040	1,521	1,711	1,806	1,527	1,197	761	1,345	3	
4	4,245	-	-	4	39	97	178	281	387	523	622	600	472	1,041	4	
5	1,822	-	-	2	2	7	25	53	70	145	196	223	282	817	5	
6	861	-	-	-	-	2	3	10	15	26	78	114	136	477	6	
7	516	-	-	-	-	-	3	2	5	8	11	43	65	380	7	
8	284	-	-	-	-	-	2	2	1	3	7	14	29	227	8	
9	156	-	-	-	-	-	-	-	-	-	4	5	9	138	9	
10	92	-	-	-	-	-	-	-	-	3	-	-	1	87	10	
11	11	-	-	-	-	-	-	-	-	-	-	-	-	11	11	
12	22	-	-	-	-	-	-	-	-	-	-	-	-	22	12	
13	6	-	-	-	-	-	-	-	-	-	-	-	-	6	13	
14	-	-	-	-	-	-	-	-	-	-	-	-	-	-	14	
15 ขึ้นไป	2	-	-	-	-	-	-	-	-	-	-	-	-	2	15 and over	
ไม่ทราบ	-	-	-	-	-	-	-	-	-	-	-	-	-	-	Unknown	
จำนวนบุตรเกิดรอด	161,229	-	564	3,191	7,745	13,147	17,538	19,731	18,985	17,771	15,005	12,158	9,487	25,907	No. of children ever born	
จำนวนบุตรเกิดรอดโดยเฉลี่ยต่อหญิง 1,000 คน ^{1/}															Average no. of children ever born per 1,000 women ^{1/}	
หญิงอายุ 13 ปีขึ้นไป	1,043	-	35	188	455	766	1,055	1,303	1,415	1,600	1,802	2,030	2,380	3,030	Women aged 13 years and over	
หญิงเคยสมรสอายุ 13 ปีขึ้นไป	1,663	-	388	622	825	1,118	1,364	1,584	1,701	1,900	2,124	2,347	2,706	3,395	Ever-married women aged 13 years and over	
มารดา	2,090	-	1,079	1,274	1,385	1,550	1,708	1,872	1,966	2,139	2,366	2,600	2,944	3,696	Mothers	

ตารางที่ 11 หญิงเคยสมรสอายุ 13 ปีขึ้นไป จำแนกตามจำนวนบุตรเกิดรอด จำนวนบุตรเกิดรอดโดยเฉลี่ย กลุ่มอายุของหญิง และเขตการปกครอง (ต่อ)

Table 11 Ever-married women 13 years of age and over by number of children ever born, average number of children ever born, age group of women and area (Contd.)

หญิงเคยสมรส จำนวนบุตรเกิดรอด จำนวนบุตรเกิดรอดโดยเฉลี่ย ต่อหญิง 1,000 คน และเขตการปกครอง	รวม Total	กลุ่มอายุของหญิง Age group of women														No. of ever-married women, No. of children ever born, Average no. of children ever born per 1,000 women and area
		13 - 14	15 - 19	20 - 24	25 - 29	30 - 34	35 - 39	40 - 44	45 - 49	50 - 54	55 - 59	60 - 64	65 - 69	70 ขึ้นไป and over		
นอกเขตเทศบาล															Non-municipal area	
หญิงอายุ 13 ปีขึ้นไป	265,832	9,007	23,723	23,896	24,454	26,084	26,141	26,612	25,708	21,593	16,595	12,402	8,836	20,781	Women aged 13 years and over	
หญิงเคยสมรสอายุ 13 ปีขึ้นไป	184,437	71	3,366	9,457	15,234	19,387	21,236	22,684	21,959	18,699	14,473	10,926	7,894	19,050	Ever-married women aged 13 years and over	
จำนวนบุตร 0	26,318	68	1,776	3,436	4,162	3,804	2,913	2,534	2,145	1,737	1,146	781	517	1,297	No. of children 0	
1	50,303	2	1,439	4,641	7,086	7,534	6,870	5,972	5,017	3,760	2,542	1,760	1,151	2,528	1	
2	56,397	-	139	1,219	3,343	6,336	8,339	9,534	9,027	6,899	4,648	2,719	1,554	2,640	2	
3	27,889	-	12	137	567	1,444	2,553	3,678	4,403	4,328	3,551	2,624	1,650	2,943	3	
4	10,790	-	-	23	73	239	429	755	1,022	1,387	1,586	1,578	1,194	2,504	4	
5	5,405	-	-	1	2	29	93	162	261	438	678	807	785	2,148	5	
6	3,029	-	-	-	-	1	28	38	50	93	195	380	513	1,731	6	
7	1,830	-	-	-	-	-	10	10	18	29	83	167	255	1,258	7	
8	1,132	-	-	-	-	-	1	-	10	19	29	59	147	867	8	
9	658	-	-	-	-	-	-	1	1	4	9	24	60	558	9	
10	372	-	-	-	-	-	-	-	2	4	5	16	43	302	10	
11	155	-	-	-	-	-	-	-	1	-	1	7	18	127	11	
12	102	-	-	-	-	-	-	-	-	1	-	5	5	91	12	
13	46	-	-	-	-	-	-	-	-	-	-	-	2	44	13	
14	11	-	-	-	-	-	-	-	-	-	-	-	-	11	14	
15 ขึ้นไป	1	-	-	-	-	-	-	-	-	-	-	-	-	1	15 and over	
ไม่ทราบ	-	-	-	-	-	-	-	-	-	-	-	-	-	-	Unknown	
จำนวนบุตรเกิดรอด	370,323	2	1,754	7,586	15,780	25,649	33,634	40,211	42,232	39,279	34,355	29,844	25,208	74,791	No. of children ever born	
จำนวนบุตรเกิดรอดโดยเฉลี่ยต่อหญิง 1,000 คน ^{1/}															Average no. of children ever born per 1,000 women ^{1/}	
หญิงอายุ 13 ปีขึ้นไป	1,393	0	74	317	645	983	1,287	1,511	1,643	1,819	2,070	2,406	2,853	3,599	Women aged 13 years and over	
หญิงเคยสมรสอายุ 13 ปีขึ้นไป	2,008	35	521	802	1,036	1,323	1,584	1,773	1,923	2,101	2,374	2,731	3,193	3,926	Ever-married women aged 13 years and over	
มารดา	2,342	1,000	1,103	1,260	1,425	1,646	1,836	1,996	2,131	2,316	2,578	2,942	3,417	4,213	Mothers	

1/ ไม่รวมหญิงที่ไม่ทราบจำนวนบุตรเกิดรอด

1/ Excluding women with unknown number of children ever born

ตารางที่ 12 หญิงเคยสมรสอายุ 13 ปีขึ้นไป จำแนกตามจำนวนบุตรที่มีชีวิตอยู่ จำนวนบุตรที่มีชีวิตอยู่โดยเฉลี่ย กลุ่มอายุของหญิง และเขตการปกครอง

Table 12 Ever-married women 13 years of age and over by number of children still living, average number of children still living, age group of women and area

หญิงเคยสมรส จำนวนบุตรที่มีชีวิตอยู่ จำนวนบุตรที่มีชีวิตอยู่โดยเฉลี่ย ต่อหญิง 1,000 คน และเขตการปกครอง	รวม Total	กลุ่มอายุของหญิง Age group of women														No. of ever-married women, No. of children still living, Average no. of children still living per 1,000 women and area
		13 - 14	15 - 19	20 - 24	25 - 29	30 - 34	35 - 39	40 - 44	45 - 49	50 - 54	55 - 59	60-64	65 - 69	70 ขึ้นไป and over		
ยอดรวม																Total
หญิงอายุ 13 ปีขึ้นไป	420,393	13,088	39,881	40,889	41,489	43,238	42,762	41,757	39,125	32,700	24,922	18,390	12,823	29,330	Women aged 13 years and over	
หญิงเคยสมรสอายุ 13 ปีขึ้นไป	281,402	93	4,821	14,588	24,624	31,142	34,092	35,144	33,119	28,051	21,537	16,107	11,401	26,681	Ever-married women aged 13 years and over	
จำนวนบุตร 0	46,525	91	2,717	6,079	7,964	7,095	5,529	4,483	3,691	2,810	1,904	1,325	834	2,004	No. of children 0	
1	80,823	2	1,919	6,569	10,937	12,280	11,481	9,785	8,357	6,326	4,249	2,996	1,892	4,030	1	
2	85,736	-	173	1,725	4,837	9,412	12,855	14,553	13,372	10,512	7,251	4,323	2,551	4,170	2	
3	39,550	-	12	195	780	2,012	3,509	5,123	6,003	5,967	4,946	3,860	2,486	4,657	3	
4	14,504	-	-	19	103	308	566	952	1,302	1,782	2,075	2,048	1,652	3,697	4	
5	6,768	-	-	1	3	32	114	193	301	492	747	917	985	2,981	5	
6	3,488	-	-	-	-	3	30	45	59	105	243	388	526	2,088	6	
7	1,959	-	-	-	-	-	7	6	22	31	80	162	252	1,399	7	
8	1,070	-	-	-	-	-	1	2	7	17	25	48	133	836	8	
9	581	-	-	-	-	-	-	1	4	4	15	16	54	489	9	
10	251	-	-	-	-	-	-	-	-	4	2	16	24	205	10	
11	89	-	-	-	-	-	-	-	1	-	-	6	7	74	11	
12	47	-	-	-	-	-	-	-	-	1	-	1	4	41	12	
13	6	-	-	-	-	-	-	-	-	-	-	-	1	5	13	
14	4	-	-	-	-	-	-	-	-	-	-	-	-	4	14	
15 ขึ้นไป	-	-	-	-	-	-	-	-	-	-	-	-	-	-	15 and over	
ไม่ทราบ	-	-	-	-	-	-	-	-	-	-	-	-	-	-	Unknown	
จำนวนบุตรที่มีชีวิตอยู่	515,420	2	2,301	10,684	23,376	38,552	50,791	59,377	60,440	55,914	47,995	40,229	32,832	92,926	No. of children still living	
จำนวนบุตรที่มีชีวิตอยู่โดยเฉลี่ยต่อหญิง 1,000 คน ^{1/}																Average no. of children still living per 1,000 women ^{1/}
หญิงอายุ 13 ปีขึ้นไป	1,226	0	58	261	563	892	1,188	1,422	1,545	1,710	1,926	2,188	2,560	3,168	Women aged 13 years and over	
หญิงเคยสมรสอายุ 13 ปีขึ้นไป	1,832	26	477	732	949	1,238	1,490	1,690	1,825	1,993	2,228	2,498	2,880	3,483	Ever-married women aged 13 years and over	
มารดา	2,194	1,000	1,094	1,256	1,403	1,603	1,778	1,937	2,054	2,215	2,445	2,722	3,107	3,766	Mothers	

ตารางที่ 12 หญิงเคยสมรสอายุ 13 ปีขึ้นไป จำแนกตามจำนวนบุตรที่มีชีวิตอยู่ จำนวนบุตรที่มีชีวิตอยู่โดยเฉลี่ย กลุ่มอายุของหญิง และเขตการปกครอง (ต่อ)

Table 12 Ever-married women 13 years of age and over by number of children still living, average number of children still living, age group of women and area (Contd.)

หญิงเคยสมรส จำนวนบุตรที่มีชีวิตอยู่ จำนวนบุตรที่มีชีวิตอยู่โดยเฉลี่ย ต่อหญิง 1,000 คน และเขตการปกครอง	รวม Total	กลุ่มอายุของหญิง Age group of women														No. of ever-married women, No. of children still living, Average no. of children still living per 1,000 women and area
		13 - 14	15 - 19	20 - 24	25 - 29	30 - 34	35 - 39	40 - 44	45 - 49	50 - 54	55 - 59	60 - 64	65 - 69	70 ขึ้นไป and over		
ในเขตเทศบาล															Municipal area	
หญิงอายุ 13 ปีขึ้นไป	154,561	4,081	16,158	16,993	17,035	17,154	16,621	15,144	13,417	11,107	8,327	5,989	3,987	8,549	Women aged 13 years and over	
หญิงเคยสมรสอายุ 13 ปีขึ้นไป	96,964	22	1,455	5,131	9,389	11,755	12,857	12,460	11,160	9,353	7,064	5,181	3,507	7,631	Ever-married women aged 13 years and over	
จำนวนบุตร 0	19,971	22	934	2,636	3,797	3,277	2,600	1,929	1,521	1,058	730	518	294	654	No. of children 0	
1	29,226	-	483	1,906	3,798	4,690	4,555	3,692	3,154	2,375	1,544	1,093	646	1,290	1	
2	28,687	-	37	523	1,518	3,077	4,487	5,009	4,365	3,532	2,463	1,479	887	1,310	2	
3	11,735	-	2	64	235	612	1,018	1,510	1,692	1,743	1,481	1,190	775	1,413	3	
4	4,097	-	-	2	39	89	165	266	349	487	590	567	459	1,083	4	
5	1,659	-	-	-	2	7	24	40	60	126	173	193	254	781	5	
6	749	-	-	-	-	2	5	10	12	22	63	91	117	427	6	
7	450	-	-	-	-	-	3	2	5	5	13	38	47	337	7	
8	219	-	-	-	-	-	-	2	1	3	3	10	22	178	8	
9	107	-	-	-	-	-	-	-	-	-	4	2	4	97	9	
10	47	-	-	-	-	-	-	-	-	3	-	-	1	42	10	
11	10	-	-	-	-	-	-	-	-	-	-	-	-	10	11	
12	9	-	-	-	-	-	-	-	-	-	-	-	-	9	12	
13	-	-	-	-	-	-	-	-	-	-	-	-	-	-	13	
14	-	-	-	-	-	-	-	-	-	-	-	-	-	-	14	
15 ขึ้นไป	-	-	-	-	-	-	-	-	-	-	-	-	-	-	15 and over	
ไม่ทราบ	-	-	-	-	-	-	-	-	-	-	-	-	-	-	Unknown	
จำนวนบุตรที่มีชีวิตอยู่	157,522	-	561	3,153	7,704	13,084	17,414	19,591	18,776	17,460	14,665	11,760	9,113	24,241	No. of children still living	
จำนวนบุตรที่มีชีวิตอยู่โดยเฉลี่ยต่อหญิง 1,000 คน ^{1/}															Average no. of children still living per 1,000 women ^{1/}	
หญิงอายุ 13 ปีขึ้นไป	1,019	-	35	186	452	763	1,048	1,294	1,399	1,572	1,761	1,964	2,286	2,836	Women aged 13 years and over	
หญิงเคยสมรสอายุ 13 ปีขึ้นไป	1,625	-	386	614	820	1,113	1,354	1,572	1,682	1,867	2,076	2,270	2,599	3,177	Ever-married women aged 13 years and over	
มารดา	2,046	-	1,077	1,263	1,378	1,543	1,698	1,860	1,948	2,105	2,315	2,522	2,836	3,475	Mothers	

ตารางที่ 12 หญิงเคยสมรสอายุ 13 ปีขึ้นไป จำแนกตามจำนวนบุตรที่มีชีวิตอยู่ จำนวนบุตรที่มีชีวิตอยู่โดยเฉลี่ย กลุ่มอายุของหญิง และเขตการปกครอง (ต่อ)

Table 12 Ever-married women 13 years of age and over by number of children still living, average number of children still living, age group of women and area (Contd.)

หญิงเคยสมรส จำนวนบุตรที่มีชีวิตอยู่ จำนวนบุตรที่มีชีวิตอยู่โดยเฉลี่ย ต่อหญิง 1,000 คน และเขตการปกครอง	รวม Total	กลุ่มอายุของหญิง Age group of women														No. of ever-married women, No. of children still living, Average no. of children still living per 1,000 women and area
		13 - 14	15 - 19	20 - 24	25 - 29	30 - 34	35 - 39	40 - 44	45 - 49	50 - 54	55 - 59	60-64	65 - 69	70 ขึ้นไป and over		
นอกเขตเทศบาล															Non-municipal area	
หญิงอายุ 13 ปีขึ้นไป	265,832	9,007	23,723	23,896	24,454	26,084	26,141	26,612	25,708	21,593	16,595	12,402	8,836	20,781	Women aged 13 years and over	
หญิงเคยสมรสอายุ 13 ปีขึ้นไป	184,437	71	3,366	9,457	15,234	19,387	21,236	22,684	21,959	18,699	14,473	10,926	7,894	19,050	Ever-married women aged 13 years and over	
จำนวนบุตร 0	26,554	68	1,783	3,443	4,167	3,817	2,929	2,554	2,169	1,752	1,174	807	540	1,349	No. of children 0	
1	51,597	2	1,436	4,663	7,139	7,590	6,926	6,093	5,202	3,951	2,705	1,903	1,246	2,740	1	
2	57,049	-	136	1,202	3,319	6,335	8,369	9,544	9,007	6,981	4,788	2,844	1,664	2,861	2	
3	27,815	-	11	131	544	1,400	2,491	3,612	4,311	4,224	3,465	2,671	1,711	3,245	3	
4	10,407	-	-	17	64	218	401	687	953	1,294	1,485	1,481	1,193	2,614	4	
5	5,109	-	-	1	1	25	90	153	241	366	574	725	731	2,200	5	
6	2,740	-	-	-	-	1	25	35	47	84	181	296	409	1,661	6	
7	1,509	-	-	-	-	-	4	5	17	26	67	124	205	1,062	7	
8	851	-	-	-	-	-	1	-	6	14	21	39	111	658	8	
9	474	-	-	-	-	-	-	1	4	4	11	14	49	392	9	
10	205	-	-	-	-	-	-	-	-	1	2	16	23	163	10	
11	79	-	-	-	-	-	-	-	1	-	-	6	7	64	11	
12	39	-	-	-	-	-	-	-	-	1	-	1	4	33	12	
13	6	-	-	-	-	-	-	-	-	-	-	-	1	5	13	
14	4	-	-	-	-	-	-	-	-	-	-	-	-	4	14	
15 ขึ้นไป	-	-	-	-	-	-	-	-	-	-	-	-	-	-	15 and over	
ไม่ทราบ	-	-	-	-	-	-	-	-	-	-	-	-	-	-	Unknown	
จำนวนบุตรที่มีชีวิตอยู่	357,897	2	1,740	7,531	15,672	25,468	33,377	39,786	41,664	38,454	33,330	28,469	23,718	68,684	No. of children still living	
จำนวนบุตรที่มีชีวิตอยู่โดยเฉลี่ยต่อหญิง 1,000 คน ^{1/}															Average no. of children still living per 1,000 women ^{1/}	
หญิงอายุ 13 ปีขึ้นไป	1,346	0	73	315	641	976	1,277	1,495	1,621	1,781	2,008	2,296	2,684	3,305	Women aged 13 years and over	
หญิงเคยสมรสอายุ 13 ปีขึ้นไป	1,940	35	517	796	1,029	1,314	1,572	1,754	1,897	2,057	2,303	2,606	3,004	3,605	Ever-married women aged 13 years and over	
มารดา	2,267	1,000	1,099	1,252	1,416	1,636	1,823	1,976	2,105	2,269	2,506	2,813	3,225	3,880	Mothers	

1/ ไม่รวมหญิงที่ไม่ทราบจำนวนบุตรที่มีชีวิตอยู่

1/ Excluding women with unknown number of living children

ตารางที่ 13 ประชากร จำแนกตามลักษณะความพิการ เพศ และเขตการปกครอง

Table 13 Population by type of disability, sex and area

ลักษณะความพิการ	ประชากร Population			ในเขตเทศบาล Municipal area			นอกเขตเทศบาล Non-municipal area			Type of disability
	รวม	ชาย	หญิง	รวม	ชาย	หญิง	รวม	ชาย	หญิง	
	Total	Male	Female	Total	Male	Female	Total	Male	Female	
ยอดรวม	943,892	460,062	483,830	339,737	166,150	173,586	604,155	293,912	310,243	Total
ไม่มีความพิการ	938,069	456,971	481,099	337,825	165,213	172,612	600,245	291,758	308,487	No disability
มีความพิการ	5,146	2,787	2,359	1,478	731	747	3,668	2,056	1,612	Disability Persons
ตาบอดทั้ง 2 ข้าง	673	280	393	332	105	227	341	175	166	Two-eyed blindness
พูดไม่ได้/เป็นใบ้/พูดไม่รู้เรื่อง	635	325	310	144	67	77	490	257	233	Dumb
แขน/ขาขาด ตั้งแต่ข้อมือ/ข้อเท้าขึ้นมา อย่างน้อย 1 ข้าง/อัมพาต	2,061	1,146	915	526	300	226	1,535	846	689	Amputation, part of arm/leg
มีอาการทางจิต/ไว้วาย/ทำร้ายผู้อื่น/ไม่พูดจา	345	201	144	71	39	32	274	162	112	Psychosis
ออทิสติก	287	175	113	101	57	44	186	118	69	Autistic
พัฒนาการทางสมองช้า/ปัญญาอ่อน	781	447	334	207	110	98	574	337	237	Mental condition
พิการมากกว่า 1 ลักษณะ	364	214	150	96	53	43	268	161	107	Disability with more than 1 type
ไม่ทราบ	676	304	372	434	207	227	242	97	145	Unknown

ตารางที่ 14 ประชากรอายุ 15 ปีขึ้นไปทำงานในรอบปี จำแนกตามหมวดอาชีพ กลุ่มอายุ เพศ และเขตการปกครอง

Table 14 Usually economically active population 15 years of age and over by occupation, age group, sex and area

หมวดอาชีพ เพศ และเขตการปกครอง	รวม Total	กลุ่มอายุ Age group													Major occupation group, sex and area
		15 - 19	20 - 24	25 - 29	30 - 34	35 - 39	40 - 44	45 - 49	50 - 54	55 - 59	60 - 64	65 - 69	70 ขึ้นไป and over		
ยอดรวม	783,349	80,272	81,869	83,409	86,812	83,249	80,431	73,744	61,163	45,961	33,577	23,193	49,672	Total	
ไม่ทำงาน	224,721	61,642	33,775	10,857	8,043	7,032	7,201	7,885	9,687	11,361	14,768	12,778	39,691	Not work	
ทำงาน	558,626	18,629	48,094	72,552	78,768	76,217	73,229	65,859	51,476	34,600	18,809	10,415	9,979	Work	
ผู้จัดการ ข้าราชการระดับอาวุโส และผู้บัญชาตติกาหมาย	10,387	47	269	821	1,222	1,437	1,699	1,684	1,435	977	404	229	164	Managers	
ผู้ประกอบการวิชาชีพด้านต่าง ๆ	25,848	134	1,653	4,321	4,518	3,690	2,966	3,096	3,237	1,792	303	78	61	Professionals	
เจ้าหน้าที่เทคนิค และผู้ประกอบการวิชาชีพ ที่เกี่ยวข้องกับด้านต่าง ๆ	17,051	177	1,712	3,684	3,525	2,667	2,082	1,547	967	452	154	42	42	Technicians and associate professionals	
เสมียน	19,898	314	2,265	4,628	4,083	3,253	2,200	1,580	953	456	102	38	26	Clerical support workers	
พนักงานบริการ และผู้จำหน่ายสินค้า	122,681	3,248	8,106	12,823	14,980	16,233	17,849	16,636	13,181	9,301	5,200	2,757	2,367	Service and sales workers	
ผู้ปฏิบัติงานที่มีฝีมือด้านการเกษตร ป่าไม้ และการประมง	102,082	2,402	4,679	6,896	8,491	10,283	12,753	14,540	13,274	10,921	7,580	4,795	5,469	Skilled agricultural, forestry and fishery workers	
ช่างฝีมือ และผู้ปฏิบัติงานที่เกี่ยวข้อง	63,769	3,247	7,442	10,144	10,657	9,580	8,017	6,153	4,197	2,436	1,067	483	345	Craft and related trades workers	
ผู้ควบคุมเครื่องจักรโรงงานและเครื่องจักร และผู้ปฏิบัติงานด้านการประกอบ	109,437	4,554	12,686	18,594	19,931	18,111	14,521	10,359	6,019	2,986	1,056	424	196	Plant and machine operators and assemblers	
ผู้ประกอบการอาชีพงานพื้นฐาน	83,745	4,414	8,139	10,266	10,997	10,648	10,832	9,868	7,791	5,034	2,896	1,559	1,300	Elementary occupations	
ทหาร	3,348	64	1,032	330	328	291	283	375	390	217	35	2	-	Armed forces occupations	
ทำงานแต่ไม่ทราบอาชีพ	381	28	111	45	37	24	28	20	33	28	11	6	10	Work but unknown occupation	
ไม่ทราบ	2	-	-	-	1	-	-	-	-	-	-	-	1	Unknown	

ตารางที่ 14 ประชากรอายุ 15 ปีขึ้นไปทำงานในรอบปี จำแนกตามหมวดอาชีพ กลุ่มอายุ เพศ และเขตการปกครอง (ต่อ)

Table 14 Usually economically active population 15 years of age and over by occupation, age group, sex and area (Contd.)

หมวดอาชีพ เพศ และเขตการปกครอง	รวม Total	กลุ่มอายุ Age group												Major occupation group, sex and area
		15 - 19	20 - 24	25 - 29	30 - 34	35 - 39	40 - 44	45 - 49	50 - 54	55 - 59	60 - 64	65 - 69	70 ขึ้นไป and over	
นอกเขตเทศบาล	492,855	47,898	47,802	49,221	52,169	50,701	50,963	48,475	40,449	30,952	22,798	16,125	35,300	Non-municipal area
ไม่ทำงาน	133,596	35,203	17,971	5,811	4,487	3,984	4,238	4,776	5,707	6,733	8,944	8,185	27,558	Not work
ทำงาน	359,257	12,696	29,831	43,411	47,680	46,717	46,726	43,699	34,743	24,220	13,854	7,941	7,741	Work
ผู้จัดการ ข้าราชการระดับอาวุโส และผู้บัญชาตติฎหมาย	6,141	40	168	481	650	852	1,024	1,035	855	572	245	129	91	Managers
ผู้ประกอบการวิชาชีพด้านต่าง ๆ	13,732	93	926	2,223	2,416	1,954	1,563	1,649	1,737	952	147	40	32	Professionals
เจ้าหน้าที่เทคนิค และผู้ประกอบการวิชาชีพ ที่เกี่ยวข้องกับด้านต่าง ๆ	9,260	99	960	2,079	1,948	1,448	1,069	813	508	223	66	26	22	Technicians and associate professionals
เสมียน	11,228	189	1,334	2,643	2,323	1,792	1,221	895	526	232	46	17	10	Clerical support workers
พนักงานบริการ และผู้จำหน่ายสินค้า	66,695	1,916	4,647	7,019	8,077	8,703	9,606	8,987	6,974	5,071	2,870	1,555	1,270	Service and sales workers
ผู้ปฏิบัติงานที่มีฝีมือด้านการเกษตร ป่าไม้ และการประมง	93,310	2,291	4,401	6,361	7,884	9,510	11,760	13,319	11,927	9,841	6,835	4,298	4,884	Skilled agricultural, forestry and fishery workers
ช่างฝีมือ และผู้ปฏิบัติงานที่เกี่ยวข้อง	39,516	2,162	4,317	5,929	6,345	5,722	5,122	4,054	2,830	1,704	737	332	261	Craft and related trades workers
ผู้ควบคุมเครื่องจักรโรงงานและเครื่องจักร และผู้ปฏิบัติงานด้านการประกอบ	56,684	2,609	6,432	9,317	9,972	9,121	7,518	5,631	3,380	1,692	617	273	122	Plant and machine operators and assemblers
ผู้ประกอบการอาชีพงานพื้นฐาน	59,770	3,210	5,693	7,034	7,769	7,389	7,634	7,035	5,691	3,749	2,260	1,261	1,044	Elementary occupations
ทหาร	2,678	64	897	297	268	211	190	269	289	169	23	2	-	Armed forces occupations
ทำงานแต่ไม่ทราบอาชีพ	243	23	56	29	29	15	20	12	24	15	7	6	6	Work but unknown occupation
ไม่ทราบ	2	-	-	-	1	-	-	-	-	-	-	-	1	Unknown

ตารางที่ 15 ประชากรอายุ 15 ปีขึ้นไปทำงานในรอบปี จำแนกตามหมวดอุตสาหกรรม กลุ่มอายุ เพศ และเขตการปกครอง

Table 15 Usually economically active population 15 years of age and over by industry, age group, sex and area

หมวดอุตสาหกรรม เพศ และเขตการปกครอง	รวม Total	กลุ่มอายุ Age group												Major industry group, sex and area
		15 - 19	20 - 24	25 - 29	30 - 34	35 - 39	40 - 44	45 - 49	50 - 54	55 - 59	60 - 64	65 - 69	70 ขึ้นไป and over	
ยอดรวม	558,626	18,629	48,094	72,552	78,768	76,217	73,229	65,859	51,476	34,600	18,809	10,415	9,979	Total
เกษตรกรรม การป่าไม้ และการประมง	129,753	3,766	6,995	9,805	11,941	13,445	16,301	17,922	16,128	12,914	8,863	5,551	6,123	Agriculture, forestry and fishing
การทำเหมืองแร่ และเหมืองหิน	127	4	11	13	30	19	14	8	12	13	3	-	-	Mining and quarrying
การผลิต	168,456	7,628	21,500	31,343	31,594	27,086	20,653	13,942	8,056	4,012	1,526	692	423	Manufacturing
การไฟฟ้า ก๊าซ ไอน้ำ และระบบปรับอากาศ	1,763	27	101	278	244	221	286	231	231	118	18	6	1	Electricity, gas, steam and air conditioning supply
การจัดหาน้ำ การจัดการ และการบำบัดน้ำเสีย ของเสีย และสิ่งปฏิกูล	689	24	55	109	112	99	82	69	63	47	18	7	6	Water supply; sewerage, waste management and remediation activities
การก่อสร้าง	20,465	892	1,536	2,147	2,582	2,858	2,937	2,801	2,185	1,365	685	281	195	Construction
การขายส่งและการขายปลีก การซ่อมยานยนต์และจักรยานยนต์	97,095	3,175	7,627	11,823	13,467	13,119	12,965	11,899	9,116	6,276	3,697	2,006	1,925	Wholesale and retail trade; repair of motor vehicles motorcycles
การขนส่ง และสถานที่เก็บสินค้า	13,983	230	790	1,391	1,828	2,058	2,279	2,106	1,636	954	452	186	73	Transportation and storage
ที่พักแรมและบริการด้านอาหาร	35,602	1,252	2,372	3,484	4,044	4,584	5,370	4,968	3,988	2,681	1,538	782	541	Accommodation and food service activities
ข้อมูลข่าวสารและการสื่อสาร	1,474	34	149	354	264	234	189	126	60	40	15	5	4	Information and communication
กิจกรรมทางการเงินและการประกันภัย	5,069	21	369	970	902	913	757	604	300	151	45	17	19	Financial and insurance activities
กิจกรรมอสังหาริมทรัพย์	841	9	27	109	119	97	105	108	80	82	48	28	29	Real estate activities
กิจกรรมทางวิชาชีพ วิทยาศาสตร์ และเทคนิค	2,137	39	182	416	353	375	266	239	141	75	37	7	5	Professional, scientific and technical activities
กิจกรรมการบริหาร และการบริการสนับสนุน	2,494	67	153	250	305	325	385	316	308	198	111	45	31	Administrative and support service activities
การบริหารราชการ การป้องกันประเทศ และการประกันสังคมภาคบังคับ	21,098	124	1,648	2,478	2,838	3,000	3,058	3,158	2,666	1,610	350	111	57	Public administration and defence; compulsory social security
การศึกษา	19,152	99	1,030	2,711	2,761	2,477	2,228	2,617	3,034	1,806	258	81	50	Education
กิจกรรมด้านสุขภาพและงานสังคมสงเคราะห์	8,611	95	746	1,408	1,459	1,231	1,156	1,051	792	444	145	43	42	Human health and social work activities
ศิลปะ ความบันเทิง และนันทนาการ	2,637	132	294	379	426	390	358	296	170	105	50	12	25	Arts, entertainment and recreation
กิจกรรมบริการด้านอื่น ๆ	24,064	866	2,098	2,761	3,151	3,393	3,479	3,047	2,173	1,460	792	469	376	Other service activities
กิจกรรมการจ้างงานในครัวเรือนส่วนบุคคล กิจกรรมการผลิตสินค้าและบริการ ที่ทำขึ้นเองเพื่อใช้ในครัวเรือน ซึ่งไม่สามารถ จำแนกกิจกรรมได้อย่างชัดเจน	2,734	116	299	276	311	273	331	330	304	221	147	81	45	Activities of households as employers; undifferentiated goods and services-producing activities of households for own use
กิจกรรมขององค์การระหว่างประเทศ และภาคีสมาชิก	-	-	-	-	-	-	-	-	-	-	-	-	-	Activities of extraterritorial organizations and bodies
ไม่ทราบ	381	28	111	45	37	24	28	20	33	28	11	6	10	Unknown

ตารางที่ 15 ประชากรอายุ 15 ปีขึ้นไปทำงานในรอบปี จำแนกตามหมวดอุตสาหกรรม กลุ่มอายุ เพศ และเขตการปกครอง (ต่อ)

Table 15 Usually economically active population 15 years of age and over by industry, age group, sex and area (Contd.)

หมวดอุตสาหกรรม เพศ และเขตการปกครอง	รวม Total	กลุ่มอายุ Age group												Major industry group, sex and area
		15 - 19	20 - 24	25 - 29	30 - 34	35 - 39	40 - 44	45 - 49	50 - 54	55 - 59	60 - 64	65 - 69	70 ขึ้นไป and over	
ชาย	285,278	10,988	25,272	37,002	40,613	38,281	36,651	32,530	25,782	17,691	9,728	5,451	5,290	Male
เกษตรกรรม การป่าไม้ และการประมง	66,680	2,328	4,080	5,705	6,545	6,908	7,902	8,476	7,627	6,335	4,516	2,905	3,353	Agriculture, forestry and fishing
การทำเหมืองแร่ และเหมืองหิน	97	2	7	11	23	17	13	5	7	10	3	-	-	Mining and quarrying
การผลิต	84,049	4,374	11,080	15,828	16,040	12,927	9,945	6,460	3,873	2,071	846	379	225	Manufacturing
การไฟฟ้า ก๊าซ ไอน้ำ และระบบปรับอากาศ	1,354	20	78	216	190	152	221	191	172	93	17	4	-	Electricity, gas, steam and air conditioning supply
การจัดหาน้ำ การจัดการ และการบำบัดน้ำเสีย ของเสีย และสิ่งปฏิกูล	476	18	43	70	80	71	51	44	39	40	12	4	2	Water supply; sewerage, waste management and remediation activities
การก่อสร้าง	16,191	738	1,138	1,634	2,047	2,197	2,282	2,242	1,761	1,144	586	251	171	Construction
การขายส่งและการขายปลีก														Wholesale and retail trade; repair
การซ่อมยานยนต์และจักรยานยนต์	47,787	1,926	3,965	5,975	6,883	6,686	6,261	5,528	4,262	2,801	1,698	958	843	of motor vehicles motorcycles
การขนส่ง และสถานที่เก็บสินค้า	12,251	207	659	1,138	1,513	1,812	2,001	1,904	1,468	882	431	170	67	Transportation and storage
ที่พักแรมและบริการด้านอาหาร	13,452	549	994	1,455	1,657	1,700	1,942	1,752	1,400	923	557	290	232	Accommodation and food service activities
ข้อมูลข่าวสารและการสื่อสาร	866	25	85	187	178	127	106	76	41	22	11	4	4	Information and communication
กิจกรรมทางการเงินและการประกันภัย	2,357	15	120	383	417	375	391	330	172	102	23	12	18	Financial and insurance activities
กิจกรรมอสังหาริมทรัพย์	409	6	8	62	53	44	46	50	47	44	23	9	17	Real estate activities
กิจกรรมทางวิชาชีพ วิทยาศาสตร์ และเทคนิค	1,103	28	61	162	189	181	149	153	90	51	28	6	5	Professional, scientific and technical activities
กิจกรรมการบริหาร และการบริการสนับสนุน	1,595	34	82	158	154	195	265	210	213	148	81	30	25	Administrative and support service activities
การบริหารราชการ การป้องกันประเทศ และการประกันสังคมภาคบังคับ	14,178	102	1,297	1,297	1,616	1,878	2,129	2,210	2,000	1,245	262	92	49	Public administration and defence; compulsory social security
การศึกษา	7,315	40	301	900	981	969	885	1,012	1,213	823	128	46	18	Education
กิจกรรมด้านสุขภาพและงานสังคมสงเคราะห์	2,190	25	144	320	331	327	299	323	233	128	37	11	13	Human health and social work activities
ศิลปะ ความบันเทิง และนันทนาการ	1,026	52	100	164	156	142	110	113	74	56	36	7	16	Arts, entertainment and recreation
กิจกรรมบริการด้านอื่น ๆ	10,942	459	883	1,235	1,455	1,475	1,537	1,344	988	711	400	244	211	Other service activities
กิจกรรมการจ้างงานในครัวเรือนส่วนบุคคล														Activities of households as employers;
กิจกรรมการผลิตสินค้าและบริการ														undifferentiated goods
ที่ทำขึ้นเองเพื่อใช้ในครัวเรือน ซึ่งไม่สามารถ														and services-producing
จำแนกกิจกรรมได้อย่างชัดเจน	761	25	87	74	89	83	99	100	85	52	28	28	13	activities of households for own use
กิจกรรมขององค์การระหว่างประเทศ														Activities of extraterritorial organizations
และภาคีสมาชิก	-	-	-	-	-	-	-	-	-	-	-	-	-	and bodies
ไม่ทราบ	200	16	64	24	16	13	17	6	16	10	8	2	7	Unknown

ตารางที่ 15 ประชากรอายุ 15 ปีขึ้นไปทำงานในรอบปี จำแนกตามหมวดอุตสาหกรรม กลุ่มอายุ เพศ และเขตการปกครอง (ต่อ)

Table 15 Usually economically active population 15 years of age and over by industry, age group, sex and area (Contd.)

หมวดอุตสาหกรรม เพศ และเขตการปกครอง	รวม Total	กลุ่มอายุ Age group													Major industry group, sex and area
		15 - 19	20 - 24	25 - 29	30 - 34	35 - 39	40 - 44	45 - 49	50 - 54	55 - 59	60 - 64	65 - 69	70 ขึ้นไป and over		
หญิง	273,348	7,642	22,822	35,550	38,155	37,937	36,578	33,329	25,694	16,909	9,080	4,964	4,689	Female	
เกษตรกรรม การป่าไม้ และการประมง	63,073	1,439	2,915	4,100	5,396	6,536	8,399	9,445	8,501	6,580	4,348	2,646	2,770	Agriculture, forestry and fishing	
การทำเหมืองแร่ และเหมืองหิน	30	2	5	2	7	2	2	3	5	2	-	-	-	Mining and quarrying	
การผลิต	84,408	3,254	10,421	15,515	15,554	14,159	10,708	7,482	4,183	1,941	680	313	198	Manufacturing	
การไฟฟ้า ก๊าซ ไอน้ำ และระบบปรับอากาศ	409	6	24	62	55	69	65	40	60	25	1	2	1	Electricity, gas, steam and air conditioning supply	
การจัดหาน้ำ การจัดการ และการบำบัดน้ำเสีย ของเสีย และสิ่งปฏิกูล	214	6	12	38	32	28	30	25	23	7	6	2	4	Water supply; sewerage, waste management and remediation activities	
การก่อสร้าง	4,274	154	398	513	535	661	656	559	424	221	99	30	24	Construction	
การขายส่งและการขายปลีก การซ่อมยานยนต์และจักรยายนต์	49,309	1,249	3,661	5,848	6,584	6,432	6,705	6,371	4,854	3,475	1,999	1,048	1,081	Wholesale and retail trade; repair of motor vehicles motorcycles	
การขนส่ง และสถานที่เก็บสินค้า	1,732	23	132	253	314	246	278	202	167	72	21	16	6	Transportation and storage	
ที่พักแรมและบริการด้านอาหาร	22,150	704	1,378	2,028	2,387	2,883	3,428	3,216	2,589	1,757	981	491	309	Accommodation and food service activities	
ข้อมูลข่าวสารและการสื่อสาร	608	9	64	167	86	106	83	50	20	18	3	1	-	Information and communication	
กิจกรรมทางการเงินและการประกันภัย	2,711	6	249	587	485	538	366	274	128	50	22	5	1	Financial and insurance activities	
กิจกรรมอสังหาริมทรัพย์	433	3	20	47	66	53	59	58	33	38	26	19	12	Real estate activities	
กิจกรรมทางวิชาชีพ วิทยาศาสตร์ และเทคนิค	1,035	12	122	254	165	194	117	86	51	24	9	1	-	Professional, scientific and technical activities	
กิจกรรมการบริหาร และการบริการสนับสนุน	899	33	70	92	152	130	120	106	95	50	30	15	6	Administrative and support service activities	
การบริหารราชการ การป้องกันประเทศ และการประกันสังคมภาคบังคับ	6,920	22	351	1,180	1,222	1,122	929	947	666	365	88	20	8	Public administration and defence; compulsory social security	
การศึกษา	11,837	59	729	1,811	1,781	1,508	1,343	1,605	1,821	983	130	35	32	Education	
กิจกรรมด้านสุขภาพและงานสังคมสงเคราะห์	6,421	70	602	1,088	1,128	904	857	729	558	315	108	32	28	Human health and social work activities	
ศิลปะ ความบันเทิง และนันทนาการ	1,611	80	194	215	269	248	248	183	96	50	15	5	9	Arts, entertainment and recreation	
กิจกรรมบริการด้านอื่น ๆ	13,122	408	1,215	1,526	1,696	1,917	1,942	1,703	1,185	748	393	225	165	Other service activities	
กิจกรรมการจ้างงานในครัวเรือนส่วนบุคคล กิจกรรมการผลิตสินค้าและบริการ ที่ทำขึ้นเองเพื่อใช้ในครัวเรือน ซึ่งไม่สามารถ จำแนกกิจกรรมได้อย่างชัดเจน	1,973	91	212	202	222	189	232	231	219	169	119	53	31	Activities of households as employers; undifferentiated goods- and services-producing activities of households for own use	
กิจกรรมขององค์การระหว่างประเทศ และภาคีสมาชิก	-	-	-	-	-	-	-	-	-	-	-	-	-	Activities of extraterritorial organizations and bodies	
ไม่ทราบ	181	12	46	21	21	11	12	14	16	18	2	4	4	Unknown	

ตารางที่ 15 ประชากรอายุ 15 ปีขึ้นไปทำงานในรอบปี จำแนกตามหมวดอุตสาหกรรม กลุ่มอายุ เพศ และเขตการปกครอง (ต่อ)

Table 15 Usually economically active population 15 years of age and over by industry, age group, sex and area (Contd.)

หมวดอุตสาหกรรม เพศ และเขตการปกครอง	รวม Total	กลุ่มอายุ Age group												Major industry group, sex and area
		15 - 19	20 - 24	25 - 29	30 - 34	35 - 39	40 - 44	45 - 49	50 - 54	55 - 59	60 - 64	65 - 69	70 ขึ้นไป and over	
ในเขตเทศบาล	199,369	5,934	18,263	29,141	31,088	29,501	26,504	22,160	16,733	10,380	4,954	2,474	2,238	Municipal area
เกษตรกรรม การป่าไม้ และการประมง	12,148	213	452	823	1,039	1,153	1,481	1,698	1,763	1,347	918	586	675	Agriculture, forestry and fishing
การทำเหมืองแร่ และเหมืองหิน	43	2	3	4	12	4	6	4	4	3	1	-	-	Mining and quarrying
การผลิต	79,014	3,112	10,274	15,184	15,269	13,130	9,629	6,168	3,442	1,722	640	290	155	Manufacturing
การไฟฟ้า ก๊าซ ไอน้ำ และระบบปรับอากาศ	725	7	29	109	94	96	122	104	108	45	9	4	-	Electricity, gas, steam and air conditioning supply
การจัดหาน้ำ การจัดการ และการบำบัดน้ำเสีย ของเสีย และสิ่งปฏิกูล	140	2	5	12	27	27	16	22	13	15	-	2	-	Water supply; sewerage, waste management and remediation activities
การก่อสร้าง	6,013	278	475	735	813	889	880	751	597	334	147	63	51	Construction
การขายส่งและการขายปลีก														Wholesale and retail trade; repair
การซ่อมยานยนต์และจักรยายนต์	41,047	1,101	2,987	4,874	5,712	5,740	5,497	5,098	4,043	2,785	1,545	816	850	of motor vehicles motorcycles
การขนส่ง และสถานที่เก็บสินค้า	6,021	87	308	569	814	940	1,020	918	691	392	185	66	32	Transportation and storage
ที่พักแรมและบริการด้านอาหาร	17,835	603	1,177	1,785	2,118	2,331	2,764	2,452	1,983	1,239	756	372	255	Accommodation and food service activities
ข้อมูลข่าวสารและการสื่อสาร	770	19	74	160	154	114	98	74	34	27	10	3	3	Information and communication
กิจกรรมทางการเงินและการประกันภัย	2,481	12	160	426	424	470	372	316	176	82	22	12	9	Financial and insurance activities
กิจกรรมอสังหาริมทรัพย์	466	5	18	33	67	56	64	61	41	50	31	20	20	Real estate activities
กิจกรรมทางวิชาชีพ วิทยาศาสตร์ และเทคนิค	1,185	16	87	229	215	210	157	129	74	40	20	5	2	Professional, scientific and technical activities
กิจกรรมการบริหาร และการบริการสนับสนุน	997	16	60	86	112	130	156	149	140	80	43	16	7	Administrative and support service activities
การบริหารราชการ การป้องกันประเทศ และการประกันสังคมภาคบังคับ	7,836	23	349	872	1,030	1,131	1,235	1,269	1,076	656	144	27	24	Public administration and defence; compulsory social security
การศึกษา	7,741	12	386	1,195	1,112	992	871	1,018	1,251	751	97	38	18	Education
กิจกรรมด้านสุขภาพและงานสังคมสงเคราะห์	3,502	31	292	592	596	490	470	426	330	187	65	6	16	Human health and social work activities
ศิลปะ ความบันเทิง และนันทนาการ	670	18	60	105	101	117	79	79	52	27	22	3	5	Arts, entertainment and recreation
กิจกรรมบริการด้านอื่น ๆ	9,590	315	860	1,212	1,276	1,378	1,476	1,296	804	509	246	117	101	Other service activities
กิจกรรมการจ้างงานในครัวเรือนส่วนบุคคล														Activities of households as employers;
กิจกรรมการผลิตสินค้าและบริการ														undifferentiated goods
ที่ทำขึ้นเองเพื่อใช้ในครัวเรือน ซึ่งไม่สามารถ														and services-producing
จำแนกกิจกรรมได้อย่างชัดเจน	1,004	58	151	118	93	94	103	119	102	75	48	31	11	activities of households for own use
กิจกรรมขององค์การระหว่างประเทศ														Activities of extraterritorial organizations
และภาคีสมาชิก	-	-	-	-	-	-	-	-	-	-	-	-	-	and bodies
ไม่ทราบ	139	5	54	16	8	8	9	8	8	13	3	-	4	Unknown

ตารางที่ 15 ประชากรอายุ 15 ปีขึ้นไปทำงานในรอบปี จำแนกตามหมวดอุตสาหกรรม กลุ่มอายุ เพศ และเขตการปกครอง (ต่อ)

Table 15 Usually economically active population 15 years of age and over by industry, age group, sex and area (Contd.)

หมวดอุตสาหกรรม เพศ และเขตการปกครอง	รวม Total	กลุ่มอายุ Age group													Major industry group, sex and area
		15 - 19	20 - 24	25 - 29	30 - 34	35 - 39	40 - 44	45 - 49	50 - 54	55 - 59	60 - 64	65 - 69	70 ขึ้นไป and over		
ชาย	101,193	3,357	9,130	14,438	15,965	14,896	13,470	11,065	8,526	5,322	2,568	1,307	1,149	Male	
เกษตรกรรม การป่าไม้ และการประมง	6,556	138	269	491	609	678	785	853	875	682	493	324	361	Agriculture, forestry and fishing	
การทำเหมืองแร่ และเหมืองหิน	31	-	3	4	7	3	4	2	3	3	1	-	-	Mining and quarrying	
การผลิต	40,213	1,777	5,229	7,664	7,955	6,490	4,814	2,978	1,736	911	384	193	82	Manufacturing	
การไฟฟ้า ก๊าซ ไอน้ำ และระบบปรับอากาศ	507	3	20	83	77	55	84	83	65	28	7	1	-	Electricity, gas, steam and air conditioning supply	
การจัดหาน้ำ การจัดการ และการบำบัดน้ำเสีย ของเสีย และสิ่งปฏิกูล	107	-	5	11	22	20	9	17	11	11	-	2	-	Water supply; sewerage, waste management and remediation activities	
การก่อสร้าง	4,606	220	319	521	632	666	667	607	464	281	124	60	43	Construction	
การขายส่งและการขายปลีก														Wholesale and retail trade; repair	
การซ่อมยานยนต์และจักรยายนต์	20,344	642	1,592	2,418	2,862	2,939	2,732	2,409	1,965	1,267	741	384	393	of motor vehicles motorcycles	
การขนส่ง และสถานที่เก็บสินค้า	5,196	75	246	441	652	832	883	830	614	368	169	60	28	Transportation and storage	
ที่พักแรมและบริการด้านอาหาร	7,027	269	496	785	900	887	1,061	904	742	455	281	137	111	Accommodation and food service activities	
ข้อมูลข่าวสารและการสื่อสาร	451	13	46	77	104	68	50	44	23	14	6	1	3	Information and communication	
กิจกรรมทางการเงินและการประกันภัย	1,164	10	57	182	186	196	178	167	103	54	12	10	8	Financial and insurance activities	
กิจกรรมอสังหาริมทรัพย์	213	2	6	13	30	25	24	30	23	28	14	6	11	Real estate activities	
กิจกรรมทางวิชาชีพ วิทยาศาสตร์ และเทคนิค	622	13	34	91	116	100	86	80	54	29	14	3	2	Professional, scientific and technical activities	
กิจกรรมการบริหาร และการบริการสนับสนุน	683	10	32	54	60	82	117	107	113	62	32	10	5	Administrative and support service activities	
การบริหารราชการ การป้องกันประเทศ และการประกันสังคมภาคบังคับ	4,976	18	232	427	543	667	840	846	772	494	98	18	22	Public administration and defence; compulsory social security	
การศึกษา	3,012	3	125	456	456	408	345	372	476	305	41	20	6	Education	
กิจกรรมด้านสุขภาพและงานสังคมสงเคราะห์	881	8	50	149	137	119	124	120	92	54	17	2	7	Human health and social work activities	
ศิลปะ ความบันเทิง และนันทนาการ	357	13	26	62	53	59	36	50	23	14	17	2	2	Arts, entertainment and recreation	
กิจกรรมบริการด้านอื่น ๆ	3,992	137	292	480	542	575	610	535	349	244	107	63	59	Other service activities	
กิจกรรมการจ้างงานในครัวเรือนส่วนบุคคล														Activities of households as employers;	
กิจกรรมการผลิตสินค้าและบริการ ที่ทำขึ้นเองเพื่อใช้ในครัวเรือน ซึ่งไม่สามารถ จำแนกกิจกรรมได้อย่างชัดเจน	192	4	25	20	21	22	19	31	19	11	6	10	3	undifferentiated goods and services-producing activities of households for own use	
กิจกรรมขององค์การระหว่างประเทศ และภาคีสมาชิก	-	-	-	-	-	-	-	-	-	-	-	-	-	Activities of extraterritorial organizations and bodies	
ไม่ทราบ	65	2	26	9	1	6	2	1	3	7	3	-	4	Unknown	

ตารางที่ 15 ประชากรอายุ 15 ปีขึ้นไปทำงานในรอบปี จำแนกตามหมวดอุตสาหกรรม กลุ่มอายุ เพศ และเขตการปกครอง (ต่อ)

Table 15 Usually economically active population 15 years of age and over by industry, age group, sex and area (Contd.)

หมวดอุตสาหกรรม เพศ และเขตการปกครอง	รวม Total	กลุ่มอายุ Age group													Major industry group, sex and area
		15 - 19	20 - 24	25 - 29	30 - 34	35 - 39	40 - 44	45 - 49	50 - 54	55 - 59	60 - 64	65 - 69	70 ขึ้นไป and over		
หญิง	98,176	2,577	9,133	14,703	15,123	14,605	13,034	11,095	8,207	5,058	2,387	1,167	1,089	Female	
เกษตรกรรม การป่าไม้ และการประมง	5,593	75	183	332	430	475	697	845	888	665	425	262	314	Agriculture, forestry and fishing	
การทำเหมืองแร่ และเหมืองหิน	12	2	-	-	4	1	2	2	2	-	-	-	-	Mining and quarrying	
การผลิต	38,802	1,334	5,045	7,520	7,314	6,639	4,814	3,190	1,706	811	256	97	74	Manufacturing	
การไฟฟ้า ก๊าซ ไอน้ำ และระบบปรับอากาศ	218	4	9	25	17	41	37	20	43	18	1	2	-	Electricity, gas, steam and air conditioning supply	
การจัดหาน้ำ การจัดการ และการบำบัดน้ำเสีย ของเสีย และสิ่งปฏิกูล	33	2	-	2	5	7	6	5	2	4	-	-	-	Water supply; sewerage, waste management and remediation activities	
การก่อสร้าง	1,407	58	156	213	181	222	213	145	133	53	23	2	7	Construction	
การขายส่งและการขายปลีก การซ่อมยานยนต์และจักรยานยนต์	20,703	459	1,395	2,457	2,849	2,802	2,765	2,689	2,077	1,518	805	432	458	Wholesale and retail trade; repair of motor vehicles motorcycles	
การขนส่ง และสถานที่เก็บสินค้า	824	11	62	128	162	108	138	88	77	24	16	6	5	Transportation and storage	
ที่พักแรมและบริการด้านอาหาร	10,808	334	681	1,001	1,219	1,444	1,703	1,548	1,241	784	475	234	144	Accommodation and food service activities	
ข้อมูลข่าวสารและการสื่อสาร	320	7	28	82	49	46	48	30	11	13	3	1	-	Information and communication	
กิจกรรมทางการเงินและการประกันภัย	1,317	2	104	244	238	274	193	149	73	28	10	2	1	Financial and insurance activities	
กิจกรรมอสังหาริมทรัพย์	253	3	11	20	37	31	40	32	18	22	17	14	8	Real estate activities	
กิจกรรมทางวิชาชีพ วิทยาศาสตร์ และเทคนิค	564	3	54	138	100	110	72	49	20	10	7	1	-	Professional, scientific and technical activities	
กิจกรรมการบริหาร และการบริการสนับสนุน	314	7	29	33	52	48	39	43	27	18	11	7	2	Administrative and support service activities	
การบริหารราชการ การป้องกันประเทศ และการประกันสังคมภาคบังคับ	2,860	5	116	445	488	464	396	423	304	163	46	9	3	Public administration and defence; compulsory social security	
การศึกษา	4,729	9	261	739	657	584	526	647	775	446	57	18	12	Education	
กิจกรรมด้านสุขภาพและงานสังคมสงเคราะห์	2,622	22	243	443	459	371	345	306	239	133	48	4	9	Human health and social work activities	
ศิลปะ ความบันเทิง และนันทนาการ	313	5	34	44	48	58	43	29	29	13	5	2	3	Arts, entertainment and recreation	
กิจกรรมบริการด้านอื่น ๆ	5,598	178	569	731	734	803	866	761	455	266	139	55	42	Other service activities	
กิจกรรมการจ้างงานในครัวเรือนส่วนบุคคล กิจกรรมการผลิตสินค้าและบริการ ที่ทำขึ้นเองเพื่อใช้ในครัวเรือน ซึ่งไม่สามารถ จำแนกกิจกรรมได้อย่างชัดเจน	813	54	126	98	72	72	85	87	83	64	42	21	8	Activities of households as employers; undifferentiated goods and services-producing activities of households for own use	
กิจกรรมขององค์การระหว่างประเทศ และภาคีสมาชิก	-	-	-	-	-	-	-	-	-	-	-	-	-	Activities of extraterritorial organizations and bodies	
ไม่ทราบ	74	3	28	8	7	3	7	7	5	6	-	-	-	Unknown	

ตารางที่ 15 ประชากรอายุ 15 ปีขึ้นไปทำงานในรอบปี จำแนกตามหมวดอุตสาหกรรม กลุ่มอายุ เพศ และเขตการปกครอง (ต่อ)

Table 15 Usually economically active population 15 years of age and over by industry, age group, sex and area (Contd.)

หมวดอุตสาหกรรม เพศ และเขตการปกครอง	รวม Total	กลุ่มอายุ Age group												Major industry group, sex and area
		15 - 19	20 - 24	25 - 29	30 - 34	35 - 39	40 - 44	45 - 49	50 - 54	55 - 59	60 - 64	65 - 69	70 ขึ้นไป and over	
นอกเขตเทศบาล	359,257	12,696	29,831	43,411	47,680	46,717	46,726	43,699	34,743	24,220	13,854	7,941	7,741	Non-municipal area
เกษตรกรรม การป่าไม้ และการประมง	117,605	3,554	6,543	8,981	10,902	12,292	14,820	16,224	14,365	11,567	7,945	4,965	5,448	Agriculture, forestry and fishing
การทำเหมืองแร่ และเหมืองหิน	84	2	8	10	18	15	9	4	7	10	1	-	-	Mining and quarrying
การผลิต	89,442	4,516	11,226	16,159	16,325	13,957	11,024	7,774	4,614	2,290	887	402	268	Manufacturing
การไฟฟ้า ก๊าซ ไอน้ำ และระบบปรับอากาศ	1,038	19	72	170	150	125	164	127	124	73	10	2	1	Electricity, gas, steam and air conditioning supply
การจัดหาน้ำ การจัดการ และการบำบัดน้ำเสีย ของเสีย และสิ่งปฏิกูล	549	23	50	96	84	72	66	47	50	32	18	5	6	Water supply; sewerage, waste management and remediation activities
การก่อสร้าง	14,453	614	1,061	1,413	1,769	1,969	2,057	2,050	1,588	1,031	538	218	144	Construction
การขายส่งและการขายปลีก														Wholesale and retail trade; repair
การซ่อมยานยนต์และจักรยานยนต์	56,049	2,074	4,640	6,949	7,756	7,378	7,469	6,801	5,074	3,491	2,151	1,191	1,075	of motor vehicles motorcycles
การขนส่ง และสถานที่เก็บสินค้า	7,962	144	482	822	1,014	1,118	1,259	1,188	945	563	267	120	40	Transportation and storage
ที่พักแรมและบริการด้านอาหาร	17,766	649	1,195	1,698	1,926	2,253	2,606	2,516	2,005	1,441	781	410	286	Accommodation and food service activities
ข้อมูลข่าวสารและการสื่อสาร	703	14	75	194	110	119	91	52	26	13	5	2	1	Information and communication
กิจกรรมทางการเงินและการประกันภัย	2,588	9	209	544	479	443	385	288	124	69	23	5	10	Financial and insurance activities
กิจกรรมอสังหาริมทรัพย์	375	4	10	75	51	41	41	47	39	32	18	8	10	Real estate activities
กิจกรรมทางวิชาชีพ วิทยาศาสตร์ และเทคนิค	952	23	95	187	138	165	109	110	67	35	17	2	4	Professional, scientific and technical activities
กิจกรรมการบริหาร และการบริการสนับสนุน	1,497	51	92	164	193	195	229	167	168	117	68	29	24	Administrative and support service activities
การบริหารราชการ การป้องกันประเทศ และการประกันสังคมภาคบังคับ	13,262	102	1,299	1,606	1,807	1,869	1,823	1,889	1,590	954	206	84	33	Public administration and defence; compulsory social security
การศึกษา	11,411	87	644	1,515	1,649	1,485	1,357	1,599	1,783	1,055	160	43	32	Education
กิจกรรมด้านสุขภาพและงานสังคมสงเคราะห์	5,109	64	453	816	863	741	687	625	461	257	80	37	25	Human health and social work activities
ศิลปะ ความบันเทิง และนันทนาการ	1,967	114	234	274	325	272	279	217	118	79	28	8	19	Arts, entertainment and recreation
กิจกรรมบริการด้านอื่น ๆ	14,474	551	1,238	1,549	1,875	2,014	2,002	1,751	1,369	950	546	352	275	Other service activities
กิจกรรมการจ้างงานในครัวเรือนส่วนบุคคล														Activities of households as employers;
กิจกรรมการผลิตสินค้าและบริการ ที่ทำขึ้นเองเพื่อใช้ในครัวเรือน ซึ่งไม่สามารถ จำแนกกิจกรรมได้อย่างชัดเจน	1,730	58	148	158	218	178	228	212	202	146	98	50	34	undifferentiated goods and services-producing activities of households for own use
กิจกรรมขององค์การระหว่างประเทศ และภาคีสมาชิก	-	-	-	-	-	-	-	-	-	-	-	-	-	Activities of extraterritorial organizations and bodies
ไม่ทราบ	243	23	56	29	29	15	20	12	24	15	7	6	6	Unknown

ตารางที่ 15 ประชากรอายุ 15 ปีขึ้นไปทำงานในรอบปี จำแนกตามหมวดอุตสาหกรรม กลุ่มอายุ เพศ และเขตการปกครอง (ต่อ)

Table 15 Usually economically active population 15 years of age and over by industry, age group, sex and area (Contd.)

หมวดอุตสาหกรรม เพศ และเขตการปกครอง	รวม Total	กลุ่มอายุ Age group													Major industry group, sex and area
		15 - 19	20 - 24	25 - 29	30 - 34	35 - 39	40 - 44	45 - 49	50 - 54	55 - 59	60 - 64	65 - 69	70 ขึ้นไป and over		
ชาย	184,085	7,631	16,142	22,564	24,647	23,385	23,181	21,464	17,256	12,369	7,161	4,144	4,141	Male	
เกษตรกรรม การป่าไม้ และการประมง	60,124	2,190	3,811	5,214	5,936	6,231	7,117	7,624	6,753	5,653	4,022	2,581	2,991	Agriculture, forestry and fishing	
การทำเหมืองแร่ และเหมืองหิน	66	2	4	7	16	14	9	2	4	7	1	-	-	Mining and quarrying	
การผลิต	43,836	2,597	5,851	8,164	8,085	6,437	5,131	3,483	2,137	1,160	462	186	144	Manufacturing	
การไฟฟ้า ก๊าซ ไอน้ำ และระบบปรับอากาศ	846	17	58	133	113	97	137	108	107	65	10	2	-	Electricity, gas, steam and air conditioning supply	
การจัดหาน้ำ การจัดการ และการบำบัดน้ำเสีย ของเสีย และสิ่งปฏิกูล	368	18	38	60	58	51	42	27	28	29	12	2	2	Water supply; sewerage, waste management and remediation activities	
การก่อสร้าง	11,585	518	819	1,113	1,415	1,530	1,614	1,636	1,297	863	462	191	127	Construction	
การขายส่งและการขายปลีก														Wholesale and retail trade; repair	
การซ่อมยานยนต์และจักรยานยนต์	27,443	1,284	2,374	3,558	4,021	3,748	3,529	3,118	2,296	1,533	957	574	451	of motor vehicles motorcycles	
การขนส่ง และสถานที่เก็บสินค้า	7,055	132	412	697	861	980	1,118	1,074	855	514	262	110	39	Transportation and storage	
ที่พักแรมและบริการด้านอาหาร	6,424	280	498	671	758	813	881	848	658	468	276	153	121	Accommodation and food service activities	
ข้อมูลข่าวสารและการสื่อสาร	415	12	38	110	73	59	56	33	17	8	5	2	1	Information and communication	
กิจกรรมทางการเงินและการประกันภัย	1,194	5	63	201	231	180	212	163	69	47	11	1	10	Financial and insurance activities	
กิจกรรมอสังหาริมทรัพย์	196	4	1	48	23	20	22	20	24	16	9	3	6	Real estate activities	
กิจกรรมทางวิชาชีพ วิทยาศาสตร์ และเทคนิค	481	14	27	71	73	80	64	73	36	22	15	2	4	Professional, scientific and technical activities	
กิจกรรมการบริหาร และการบริการสนับสนุน	912	24	51	105	93	113	149	104	100	86	49	20	19	Administrative and support service activities	
การบริหารราชการ การป้องกันประเทศ และการประกันสังคมภาคบังคับ	9,202	85	1,064	870	1,073	1,211	1,290	1,364	1,228	752	164	73	28	Public administration and defence; compulsory social security	
การศึกษา	4,303	37	175	444	525	562	540	640	737	518	87	26	12	Education	
กิจกรรมด้านสุขภาพและงานสังคมสงเคราะห์	1,310	16	94	171	194	208	175	202	142	74	19	9	6	Human health and social work activities	
ศิลปะ ความบันเทิง และนันทนาการ	669	39	74	103	104	83	74	63	51	41	18	5	13	Arts, entertainment and recreation	
กิจกรรมบริการด้านอื่น ๆ	6,950	322	591	755	914	900	927	809	639	468	293	181	152	Other service activities	
กิจกรรมการจ้างงานในครัวเรือนส่วนบุคคล														Activities of households as employers;	
กิจกรรมการผลิตสินค้าและบริการ ที่ทำขึ้นเองเพื่อใช้ในครัวเรือน ซึ่งไม่สามารถ จำแนกกิจกรรมได้อย่างชัดเจน	570	21	62	54	68	61	80	69	66	40	22	17	11	undifferentiated goods and services-producing activities of households for own use	
กิจกรรมขององค์การระหว่างประเทศ และภาคีสมาชิก	-	-	-	-	-	-	-	-	-	-	-	-	-	Activities of extraterritorial organizations and bodies	
ไม่ทราบ	136	14	38	16	14	7	15	5	14	4	5	2	2	Unknown	

ตารางที่ 15 ประชากรอายุ 15 ปีขึ้นไปทำงานในรอบปี จำแนกตามหมวดอุตสาหกรรม กลุ่มอายุ เพศ และเขตการปกครอง (ต่อ)

Table 15 Usually economically active population 15 years of age and over by industry, age group, sex and area (Contd.)

หมวดอุตสาหกรรม เพศ และเขตการปกครอง	รวม Total	กลุ่มอายุ Age group												Major industry group, sex and area
		15 - 19	20 - 24	25 - 29	30 - 34	35 - 39	40 - 44	45 - 49	50 - 54	55 - 59	60 - 64	65 - 69	70 ขึ้นไป and over	
หญิง	175,172	5,065	13,689	20,847	23,033	23,332	23,544	22,234	17,486	11,851	6,693	3,797	3,600	Female
เกษตรกรรม การป่าไม้ และการประมง	57,481	1,364	2,731	3,767	4,966	6,061	7,702	8,600	7,612	5,914	3,922	2,384	2,457	Agriculture, forestry and fishing
การทำเหมืองแร่ และเหมืองหิน	18	-	5	2	2	1	-	1	4	2	-	-	-	Mining and quarrying
การผลิต	45,606	1,920	5,376	7,995	8,240	7,520	5,894	4,291	2,477	1,130	425	216	124	Manufacturing
การไฟฟ้า ก๊าซ ไอน้ำ และระบบปรับอากาศ	191	2	15	37	37	28	27	20	17	7	-	-	1	Electricity, gas, steam and air conditioning supply
การจัดหาน้ำ การจัดการ และการบำบัดน้ำเสีย														Water supply; sewerage, waste management
ของเสีย และสิ่งปฏิกูล	181	5	12	37	26	20	24	21	22	2	6	2	4	and remediation activities
การก่อสร้าง	2,867	96	243	300	354	439	443	414	291	168	76	28	17	Construction
การขายส่งและการขายปลีก														Wholesale and retail trade; repair
การซ่อมยานยนต์และจักรยายนต์	28,606	790	2,266	3,391	3,735	3,631	3,940	3,683	2,777	1,958	1,194	616	624	of motor vehicles motorcycles
การขนส่ง และสถานที่เก็บสินค้า	907	12	70	125	152	139	141	114	90	48	5	10	1	Transportation and storage
ที่พักแรมและบริการด้านอาหาร	11,342	369	696	1,027	1,168	1,439	1,725	1,667	1,348	973	505	257	165	Accommodation and food service activities
ข้อมูลข่าวสารและการสื่อสาร	288	2	37	84	37	60	35	19	9	5	-	-	-	Information and communication
กิจกรรมทางการเงินและการประกันภัย	1,395	5	146	343	247	263	173	125	55	22	12	4	-	Financial and insurance activities
กิจกรรมอสังหาริมทรัพย์	179	-	8	27	29	21	18	27	15	16	9	5	4	Real estate activities
กิจกรรมทางวิชาชีพ วิทยาศาสตร์ และเทคนิค	471	8	68	116	65	84	45	37	31	14	2	-	-	Professional, scientific and technical activities
กิจกรรมการบริหาร และการบริการสนับสนุน	584	26	42	59	100	81	81	63	67	32	20	9	5	Administrative and support service activities
การบริหารราชการ การป้องกันประเทศ														Public administration and defence;
และการประกันสังคมภาคบังคับ	4,060	17	235	736	734	658	534	524	362	203	42	11	5	compulsory social security
การศึกษา	7,108	50	469	1,071	1,124	924	817	959	1,046	537	73	17	19	Education
กิจกรรมด้านสุขภาพและงานสังคมสงเคราะห์	3,799	48	359	645	669	533	512	423	320	183	60	28	19	Human health and social work activities
ศิลปะ ความบันเทิง และนันทนาการ	1,298	75	159	171	221	189	205	154	67	37	10	4	6	Arts, entertainment and recreation
กิจกรรมบริการด้านอื่น ๆ	7,524	230	647	794	961	1,114	1,076	943	731	482	253	170	123	Other service activities
กิจกรรมการจ้างงานในครัวเรือนส่วนบุคคล														Activities of households as employers;
กิจกรรมการผลิตสินค้าและบริการ														undifferentiated goods
ที่ทำขึ้นเองเพื่อใช้ในครัวเรือน ซึ่งไม่สามารถ														and services-producing
จำแนกกิจกรรมได้อย่างชัดเจน	1,160	38	87	104	150	117	148	143	136	105	77	33	23	activities of households for own use
กิจกรรมขององค์การระหว่างประเทศ														Activities of extraterritorial organizations
และภาคีสมาชิก	-	-	-	-	-	-	-	-	-	-	-	-	-	and bodies
ไม่ทราบ	107	9	18	13	14	8	5	7	11	11	2	4	4	Unknown

ตารางที่ 16 ประชากรอายุ 15 ปีขึ้นไปทำงานในรอบปี จำแนกตามสถานภาพการทำงาน กลุ่มอายุ เพศ และเขตการปกครอง

Table 16 Usually economically active population 15 years of age and over by work status, age group, sex and area

กลุ่มอายุ เพศ และเขตการปกครอง	รวม Total	สถานภาพการทำงาน Work status							สมาชิกของ การรวมกลุ่ม Member of producer's cooperatives	ไม่ทราบ Unknown	Age group, sex and area
		นายจ้าง Employer	ผู้ประกอบการ ธุรกิจส่วนตัว โดยไม่มีลูกจ้าง Own account worker	ผู้ช่วยธุรกิจ ในครัวเรือน โดยไม่ได้รับค่าจ้าง Unpaid family worker	ลูกจ้าง Employee			เอกชน Private employee			
					รัฐบาล Government employee	รัฐวิสาหกิจ Government enterprise	เอกชน				
ยอดรวม	558,626	8,387	135,386	81,267	43,722	4,340	284,213	475	837	Total	
15 - 19	18,629	30	990	3,478	233	46	13,812	15	26	15 - 19	
20 - 24	48,094	129	3,369	6,833	2,931	280	34,413	49	90	20 - 24	
25 - 29	72,552	435	7,206	9,466	5,743	626	48,926	60	90	25 - 29	
30 - 34	78,768	752	11,600	10,376	6,179	586	49,110	45	120	30 - 34	
35 - 39	76,217	1,092	15,577	10,264	5,939	667	42,521	61	96	35 - 39	
40 - 44	73,229	1,491	19,953	10,390	5,833	740	34,641	59	123	40 - 44	
45 - 49	65,859	1,400	21,699	9,808	6,269	595	25,939	60	89	45 - 49	
50 - 54	51,476	1,158	18,917	7,795	6,065	470	16,956	32	84	50 - 54	
55 - 59	34,600	804	14,608	5,665	3,655	264	9,521	44	40	55 - 59	
60 - 64	18,809	523	9,579	3,459	602	44	4,550	23	29	60 - 64	
65 - 69	10,415	270	5,823	1,854	179	15	2,234	20	20	65 - 69	
70 ขึ้นไป	9,979	302	6,067	1,879	94	7	1,591	9	30	70 and over	

ตารางที่ 16 ประชากรอายุ 15 ปีขึ้นไปทำงานในรอบปี จำแนกตามสถานภาพการทำงาน กลุ่มอายุ เพศ และเขตการปกครอง (ต่อ)

Table 16 Usually economically active population 15 years of age and over by work status, age group, sex and area (Contd.)

กลุ่มอายุ เพศ และเขตการปกครอง	รวม Total	สถานภาพการทำงาน Work status								Age group, sex and area
		นายจ้าง Employer	ผู้ประกอบการ ธุรกิจส่วนตัว โดยไม่มีลูกจ้าง Own account worker	ผู้ช่วยธุรกิจ ในครัวเรือน โดยไม่ได้รับค่าจ้าง Unpaid family worker	ลูกจ้าง Employee			สมาชิกของ การรวมกลุ่ม Member of producer's cooperatives	ไม่ทราบ Unknown	
					รัฐบาล Government employee	รัฐวิสาหกิจ Government enterprise	เอกชน Private employee			
ชาย	285,278	5,632	76,103	28,932	22,464	2,733	148,700	267	447	Male
15 - 19	10,988	23	534	2,080	145	37	8,137	13	19	15 - 19
20 - 24	25,272	76	1,832	3,736	1,669	144	17,741	31	44	20 - 24
25 - 29	37,002	257	4,096	4,660	2,381	345	25,184	35	45	25 - 29
30 - 34	40,613	510	6,608	4,501	2,700	370	25,830	23	70	30 - 34
35 - 39	38,281	712	8,662	3,660	2,942	392	21,828	38	47	35 - 39
40 - 44	36,651	1,025	10,870	3,060	3,168	465	17,958	32	73	40 - 44
45 - 49	32,530	949	11,917	2,447	3,401	414	13,338	26	38	45 - 49
50 - 54	25,782	773	10,437	1,861	3,338	318	8,993	17	45	50 - 54
55 - 59	17,691	563	8,307	1,232	2,153	197	5,199	22	18	55 - 59
60 - 64	9,728	366	5,607	787	379	35	2,528	13	14	60 - 64
65 - 69	5,451	172	3,509	427	122	10	1,187	14	9	65 - 69
70 ขึ้นไป	5,290	206	3,723	481	66	5	779	4	27	70 and over

ตารางที่ 16 ประชากรอายุ 15 ปีขึ้นไปทำงานในรอบปี จำแนกตามสถานภาพการทำงาน กลุ่มอายุ เพศ และเขตการปกครอง (ต่อ)

Table 16 Usually economically active population 15 years of age and over by work status, age group, sex and area (Contd.)

กลุ่มอายุ เพศ และเขตการปกครอง	รวม Total	สถานภาพการทำงาน Work status								Age group, sex and area
		นายจ้าง Employer	ผู้ประกอบการ ธุรกิจส่วนตัว โดยไม่มีลูกจ้าง Own account worker	ผู้ช่วยธุรกิจ ในครัวเรือน โดยไม่ได้รับค่าจ้าง Unpaid family worker	ลูกจ้าง Employee			สมาชิกของ การรวมกลุ่ม Member of producer's cooperatives	ไม่ทราบ Unknown	
					รัฐบาล Government employee	รัฐวิสาหกิจ Government enterprise	เอกชน Private employee			
หญิง	273,348	2,755	59,284	52,335	21,258	1,607	135,513	208	390	Female
15 - 19	7,642	7	456	1,397	88	9	5,675	3	7	15 - 19
20 - 24	22,822	53	1,537	3,097	1,262	136	16,672	18	46	20 - 24
25 - 29	35,550	178	3,109	4,807	3,362	281	23,742	25	45	25 - 29
30 - 34	38,155	242	4,992	5,875	3,479	216	23,280	22	49	30 - 34
35 - 39	37,937	380	6,915	6,604	2,997	275	20,694	23	49	35 - 39
40 - 44	36,578	465	9,083	7,330	2,665	275	16,682	27	51	40 - 44
45 - 49	33,329	451	9,782	7,361	2,869	181	12,601	34	52	45 - 49
50 - 54	25,694	385	8,480	5,934	2,726	152	7,963	14	39	50 - 54
55 - 59	16,909	241	6,300	4,432	1,502	67	4,322	22	22	55 - 59
60 - 64	9,080	157	3,972	2,672	223	9	2,022	10	16	60 - 64
65 - 69	4,964	98	2,314	1,428	57	5	1,047	5	11	65 - 69
70 ขึ้นไป	4,689	96	2,344	1,398	28	1	813	5	4	70 and over

ตารางที่ 16 ประชากรอายุ 15 ปีขึ้นไปทำงานในรอบปี จำแนกตามสถานภาพการทำงาน กลุ่มอายุ เพศ และเขตการปกครอง (ต่อ)

Table 16 Usually economically active population 15 years of age and over by work status, age group, sex and area (Contd.)

กลุ่มอายุ เพศ และเขตการปกครอง	รวม Total	สถานภาพการทำงาน Work status								Age group, sex and area
		นายจ้าง Employer	ผู้ประกอบการ ธุรกิจส่วนตัว โดยไม่มีลูกจ้าง Own account worker	ผู้ช่วยธุรกิจ ในครัวเรือน โดยไม่ได้รับค่าจ้าง Unpaid family worker	ลูกจ้าง Employee			สมาชิกของ การรวมกลุ่ม Member of producer's cooperatives	ไม่ทราบ Unknown	
					รัฐบาล Government employee	รัฐวิสาหกิจ Government enterprise	เอกชน Private employee			
ในเขตเทศบาล	199,369	3,425	40,213	19,929	16,906	1,942	116,428	212	315	Municipal area
15 - 19	5,934	10	238	619	42	12	5,005	3	5	15 - 19
20 - 24	18,263	57	970	1,363	805	104	14,913	13	37	20 - 24
25 - 29	29,141	187	2,250	2,331	2,281	261	21,762	32	37	25 - 29
30 - 34	31,088	345	3,958	2,794	2,382	223	21,293	32	61	30 - 34
35 - 39	29,501	440	5,354	2,731	2,279	325	18,290	31	51	35 - 39
40 - 44	26,504	611	6,419	2,670	2,302	351	14,089	32	29	40 - 44
45 - 49	22,160	545	6,521	2,473	2,479	286	9,802	24	30	45 - 49
50 - 54	16,733	479	5,519	1,957	2,479	225	6,029	17	29	50 - 54
55 - 59	10,380	306	3,946	1,395	1,514	126	3,065	18	9	55 - 59
60 - 64	4,954	216	2,389	802	243	23	1,272	3	7	60 - 64
65 - 69	2,474	111	1,312	412	64	4	563	5	3	65 - 69
70 ขึ้นไป	2,238	118	1,337	383	35	2	344	3	16	70 and over

ตารางที่ 16 ประชากรอายุ 15 ปีขึ้นไปทำงานในรอบปี จำแนกตามสถานภาพการทำงาน กลุ่มอายุ เพศ และเขตการปกครอง (ต่อ)

Table 16 Usually economically active population 15 years of age and over by work status, age group, sex and area (Contd.)

กลุ่มอายุ เพศ และเขตการปกครอง	รวม Total	สถานภาพการทำงาน Work status							สมาชิกของ การรวมกลุ่ม Member of producer's cooperatives	ไม่ทราบ Unknown	Age group, sex and area
		นายจ้าง Employer	ผู้ประกอบการ ธุรกิจส่วนตัว โดยไม่มีลูกจ้าง Own account worker	ผู้ช่วยธุรกิจ ในครัวเรือน โดยไม่ได้รับค่าจ้าง Unpaid family worker	ลูกจ้าง Employee			เอกชน Private employee			
					รัฐบาล Government employee	รัฐวิสาหกิจ Government enterprise	เอกชน				
ชาย	101,193	2,304	21,817	6,742	8,312	1,176	60,553	124	165	Male	
15 - 19	3,357	9	125	348	22	10	2,836	3	5	15 - 19	
20 - 24	9,130	39	510	709	356	54	7,433	10	19	20 - 24	
25 - 29	14,438	104	1,232	1,040	962	146	10,924	17	13	25 - 29	
30 - 34	15,965	222	2,233	1,085	1,052	141	11,178	17	39	30 - 34	
35 - 39	14,896	292	2,904	898	1,096	167	9,495	21	23	35 - 39	
40 - 44	13,470	433	3,487	731	1,228	214	7,343	17	16	40 - 44	
45 - 49	11,065	386	3,482	605	1,281	195	5,090	15	12	45 - 49	
50 - 54	8,526	316	2,944	546	1,290	140	3,260	10	20	50 - 54	
55 - 59	5,322	201	2,109	356	832	89	1,723	10	2	55 - 59	
60 - 64	2,568	149	1,315	208	133	16	743	2	1	60 - 64	
65 - 69	1,307	71	739	104	35	3	349	3	2	65 - 69	
70 ขึ้นไป	1,149	79	739	112	25	2	179	-	13	70 and over	

ตารางที่ 16 ประชากรอายุ 15 ปีขึ้นไปทำงานในรอบปี จำแนกตามสถานภาพการทำงาน กลุ่มอายุ เพศ และเขตการปกครอง (ต่อ)

Table 16 Usually economically active population 15 years of age and over by work status, age group, sex and area (Contd.)

กลุ่มอายุ เพศ และเขตการปกครอง	รวม Total	สถานภาพการทำงาน Work status							สมาชิกของ การรวมกลุ่ม Member of producer's cooperatives	ไม่ทราบ Unknown	Age group, sex and area
		นายจ้าง Employer	ผู้ประกอบการ ธุรกิจส่วนตัว โดยไม่มีลูกจ้าง Own account worker	ผู้ช่วยธุรกิจ ในครัวเรือน โดยไม่ได้รับค่าจ้าง Unpaid family worker	ลูกจ้าง Employee			เอกชน Private employee			
					รัฐบาล Government employee	รัฐวิสาหกิจ Government enterprise					
หญิง	98,176	1,122	18,397	13,186	8,594	766	55,874	89	149	Female	
15 - 19	2,577	1	113	271	20	3	2,169	-	-	15 - 19	
20 - 24	9,133	18	461	654	449	50	7,480	3	18	20 - 24	
25 - 29	14,703	83	1,018	1,291	1,319	115	10,838	15	24	25 - 29	
30 - 34	15,123	123	1,725	1,709	1,331	82	10,115	15	23	30 - 34	
35 - 39	14,605	148	2,450	1,832	1,184	158	8,795	10	28	35 - 39	
40 - 44	13,034	178	2,932	1,939	1,074	137	6,746	15	13	40 - 44	
45 - 49	11,095	158	3,040	1,868	1,198	91	4,712	9	18	45 - 49	
50 - 54	8,207	162	2,575	1,411	1,189	85	2,769	7	9	50 - 54	
55 - 59	5,058	105	1,837	1,038	682	38	1,342	8	8	55 - 59	
60 - 64	2,387	67	1,074	594	109	7	529	2	5	60 - 64	
65 - 69	1,167	40	573	308	28	1	214	2	1	65 - 69	
70 ขึ้นไป	1,089	39	598	271	10	-	165	3	2	70 and over	

ตารางที่ 16 ประชากรอายุ 15 ปีขึ้นไปทำงานในรอบปี จำแนกตามสถานภาพการทำงาน กลุ่มอายุ เพศ และเขตการปกครอง (ต่อ)

Table 16 Usually economically active population 15 years of age and over by work status, age group, sex and area (Contd.)

กลุ่มอายุ เพศ และเขตการปกครอง	รวม Total	สถานภาพการทำงาน Work status								Age group, sex and area
		นายจ้าง Employer	ผู้ประกอบการ ธุรกิจส่วนตัว โดยไม่มีลูกจ้าง Own account worker	ผู้ช่วยธุรกิจ ในครัวเรือน โดยไม่ได้รับค่าจ้าง Unpaid family worker	ลูกจ้าง Employee			สมาชิกของ การรวมกลุ่ม Member of producer's cooperatives	ไม่ทราบ Unknown	
					รัฐบาล Government employee	รัฐวิสาหกิจ Government enterprise	เอกชน Private employee			
นอกเขตเทศบาล	359,257	4,961	95,173	61,338	26,816	2,399	167,785	262	522	Non-municipal area
15 - 19	12,696	19	752	2,859	191	34	8,808	13	21	15 - 19
20 - 24	29,831	72	2,398	5,471	2,126	175	19,500	36	53	20 - 24
25 - 29	43,411	249	4,956	7,135	3,462	365	27,164	28	53	25 - 29
30 - 34	47,680	406	7,643	7,582	3,797	363	27,817	13	58	30 - 34
35 - 39	46,717	652	10,223	7,534	3,660	343	24,231	30	45	35 - 39
40 - 44	46,726	879	13,534	7,720	3,531	389	20,551	27	94	40 - 44
45 - 49	43,699	855	15,178	7,335	3,790	309	16,137	35	59	45 - 49
50 - 54	34,743	680	13,398	5,838	3,586	246	10,927	15	54	50 - 54
55 - 59	24,220	498	10,661	4,270	2,141	137	6,455	26	30	55 - 59
60 - 64	13,854	307	7,190	2,656	359	22	3,278	19	23	60 - 64
65 - 69	7,941	160	4,510	1,442	115	11	1,671	15	17	65 - 69
70 ขึ้นไป	7,741	184	4,730	1,496	59	5	1,247	6	15	70 and over

ตารางที่ 16 ประชากรอายุ 15 ปีขึ้นไปทำงานในรอบปี จำแนกตามสถานภาพการทำงาน กลุ่มอายุ เพศ และเขตการปกครอง (ต่อ)

Table 16 Usually economically active population 15 years of age and over by work status, age group, sex and area (Contd.)

กลุ่มอายุ เพศ และเขตการปกครอง	รวม Total	สถานภาพการทำงาน Work status								Age group, sex and area
		นายจ้าง Employer	ผู้ประกอบการ ธุรกิจส่วนตัว โดยไม่มีลูกจ้าง Own account worker	ผู้ช่วยธุรกิจ ในครัวเรือน โดยไม่ได้รับค่าจ้าง Unpaid family worker	ลูกจ้าง Employee			สมาชิกของ การรวมกลุ่ม Member of producer's cooperatives	ไม่ทราบ Unknown	
					รัฐบาล Government employee	รัฐวิสาหกิจ Government enterprise	เอกชน Private employee			
ชาย	184,085	3,328	54,286	22,189	14,152	1,558	88,147	143	282	Male
15 - 19	7,631	13	410	1,733	123	28	5,301	10	14	15 - 19
20 - 24	16,142	37	1,322	3,028	1,313	89	10,307	22	25	20 - 24
25 - 29	22,564	153	2,864	3,619	1,419	199	14,260	18	32	25 - 29
30 - 34	24,647	288	4,375	3,416	1,649	229	14,652	6	32	30 - 34
35 - 39	23,385	419	5,758	2,762	1,847	225	12,333	17	24	35 - 39
40 - 44	23,181	592	7,383	2,329	1,940	252	10,615	14	57	40 - 44
45 - 49	21,464	563	8,436	1,842	2,120	219	8,248	11	26	45 - 49
50 - 54	17,256	457	7,494	1,315	2,048	178	5,733	7	24	50 - 54
55 - 59	12,369	362	6,198	876	1,321	108	3,475	12	16	55 - 59
60 - 64	7,161	217	4,292	579	246	19	1,785	11	12	60 - 64
65 - 69	4,144	101	2,770	322	87	7	838	11	7	65 - 69
70 ขึ้นไป	4,141	127	2,984	368	40	4	600	4	13	70 and over

ตารางที่ 16 ประชากรอายุ 15 ปีขึ้นไปทำงานในรอบปี จำแนกตามสถานภาพการทำงาน กลุ่มอายุ เพศ และเขตการปกครอง (ต่อ)

Table 16 Usually economically active population 15 years of age and over by work status, age group, sex and area (Contd.)

กลุ่มอายุ เพศ และเขตการปกครอง	รวม Total	สถานภาพการทำงาน Work status								Age group, sex and area
		นายจ้าง Employer	ผู้ประกอบการ ส่วนตัว โดยไม่มีลูกจ้าง Own account worker	ผู้ช่วยธุรกิจ ในครัวเรือน โดยไม่ได้รับค่าจ้าง Unpaid family worker	ลูกจ้าง Employee	สมาชิกของ การรวมกลุ่ม Member of producer's cooperatives	ไม่ทราบ Unknown	ลูกจ้าง รัฐบาล Government employee	ลูกจ้าง รัฐวิสาหกิจ Government enterprise	
หญิง	175,172	1,633	40,887	39,149	12,664	841	79,638	119	241	Female
15 - 19	5,065	6	343	1,126	68	6	3,507	3	7	15 - 19
20 - 24	13,689	35	1,077	2,443	813	86	9,193	14	28	20 - 24
25 - 29	20,847	96	2,091	3,516	2,043	166	12,904	10	22	25 - 29
30 - 34	23,033	119	3,267	4,166	2,148	134	13,164	7	26	30 - 34
35 - 39	23,332	233	4,465	4,772	1,813	118	11,898	13	20	35 - 39
40 - 44	23,544	287	6,151	5,391	1,591	138	9,937	12	38	40 - 44
45 - 49	22,234	292	6,742	5,493	1,670	90	7,889	24	34	45 - 49
50 - 54	17,486	223	5,905	4,523	1,538	67	5,194	7	30	50 - 54
55 - 59	11,851	137	4,463	3,394	820	29	2,980	13	15	55 - 59
60 - 64	6,693	90	2,898	2,078	113	2	1,492	9	11	60 - 64
65 - 69	3,797	59	1,740	1,120	28	4	833	4	10	65 - 69
70 ขึ้นไป	3,600	56	1,746	1,128	18	1	648	2	1	70 and over

ตารางที่ 17 ประชากร จำแนกตามสถานที่เกิด เพศ และเขตการปกครอง

Table 17 Population by place of birth, sex and area

สถานที่เกิด	ประชากร Population			ในเขตเทศบาล Municipal area			นอกเขตเทศบาล Non-municipal area			Place of birth
	รวม	ชาย	หญิง	รวม	ชาย	หญิง	รวม	ชาย	หญิง	
	Total	Male	Female	Total	Male	Female	Total	Male	Female	
ยอดรวม	943,892	460,062	483,830	339,737	166,150	173,586	604,155	293,912	310,243	Total
เกิดในประเทศ	906,160	438,209	467,950	321,404	155,552	165,853	584,755	282,658	302,098	Native Born
กรุงเทพมหานคร	55,952	28,230	27,722	31,028	15,830	15,198	24,924	12,400	12,524	Bangkok Metropolis
กาญจนบุรี	10,510	4,989	5,521	4,002	1,951	2,051	6,508	3,038	3,470	Kanchanaburi
จันทบุรี	818	391	428	461	214	246	357	176	181	Chanthaburi
ฉะเชิงเทรา	1,223	554	669	691	307	384	532	247	285	Chachoengsao
ชลบุรี	2,020	990	1,030	1,234	614	620	786	376	410	Chon Buri
ชัยนาท	1,433	670	763	844	396	447	589	273	316	Chai Nat
ตราด	417	213	203	245	135	110	171	79	93	Trat
นครนายก	779	392	387	411	205	206	367	187	181	Nakhon Nayok
นครปฐม	674,234	325,892	348,342	199,795	96,031	103,764	474,438	229,861	244,578	Nakhon Pathom
นนทบุรี	4,581	2,275	2,306	2,238	1,176	1,062	2,342	1,099	1,244	Nonthaburi
ปทุมธานี	1,882	919	962	1,006	495	511	876	424	452	Pathum Thani
ประจวบคีรีขันธ์	2,193	1,010	1,183	1,020	477	544	1,173	533	640	Prachuap Khiri Khan
ปราจีนบุรี	2,264	1,099	1,165	1,281	614	667	983	485	498	Prachin Buri
พระนครศรีอยุธยา	2,814	1,323	1,490	1,240	583	657	1,574	740	834	Phra Nakhon Si Ayutthaya
เพชรบุรี	2,660	1,206	1,454	1,373	635	738	1,287	571	716	Phetchaburi
ระยอง	842	365	477	459	216	243	384	149	235	Rayong
ราชบุรี	13,837	6,451	7,386	5,048	2,365	2,683	8,789	4,086	4,703	Ratchaburi
ลพบุรี	2,116	1,044	1,072	1,209	607	601	907	437	470	Lop Buri
สมุทรปราการ	2,150	1,050	1,100	1,286	636	651	864	414	450	Samut Prakarn

ตารางที่ 17 ประชากร จำแนกตามสถานที่เกิด เพศ และเขตการปกครอง (ต่อ)

Table 17 Population by place of birth, sex and area (Contd.)

สถานที่เกิด	ประชากร Population			ในเขตเทศบาล Municipal area			นอกเขตเทศบาล Non-municipal area			Place of birth
	รวม	ชาย	หญิง	รวม	ชาย	หญิง	รวม	ชาย	หญิง	
	Total	Male	Female	Total	Male	Female	Total	Male	Female	
สมุทรสงคราม	1,688	766	922	853	381	472	835	385	450	Samut Songkhram
สมุทรสาคร	5,710	2,747	2,963	3,269	1,588	1,682	2,441	1,159	1,281	Samut Sakhon
สระแก้ว	94	62	32	41	28	13	53	35	18	Sa Kaeo
สระบุรี	1,375	660	716	764	379	384	612	281	331	Saraburi
สิงห์บุรี	882	427	455	454	227	227	428	200	228	Sing Buri
สุพรรณบุรี	10,815	4,986	5,829	4,047	1,957	2,089	6,769	3,028	3,740	Suphanburi
อ่างทอง	1,393	698	695	703	338	365	690	360	330	Ang Thong
กำแพงเพชร	2,383	1,085	1,298	1,190	551	639	1,192	534	658	Kamphaeng Phet
เชียงใหม่	3,958	1,861	2,097	1,648	745	903	2,310	1,116	1,193	Chiang Rai
เชียงใหม่	1,710	791	919	966	446	520	744	345	399	Chiang Mai
ตาก	959	463	496	542	262	280	416	201	215	Tak
นครสวรรค์	3,651	1,776	1,876	1,996	948	1,047	1,656	827	829	Nakhon Sawan
น่าน	1,094	470	624	668	311	356	426	158	268	Nan
พะเยา	959	443	516	522	235	287	436	207	229	Phayao
พิจิตร	2,557	1,129	1,428	1,385	598	787	1,171	531	641	Phichit
พิษณุโลก	2,763	1,314	1,450	1,608	739	868	1,156	574	582	Phitsanulok
เพชรบูรณ์	2,800	1,349	1,451	1,600	779	822	1,200	570	630	Phetchabun
แพร่	1,008	452	556	587	258	329	421	195	227	Phrae
แม่ฮ่องสอน	297	168	129	142	81	61	155	87	69	Mae Hong Son
ลำปาง	1,383	591	792	830	349	481	552	242	311	Lampang
ลำพูน	363	141	223	223	92	131	141	48	92	Lamphun

ตารางที่ 17 ประชากร จำแนกตามสถานที่เกิด เพศ และเขตการปกครอง (ต่อ)

Table 17 Population by place of birth, sex and area (Contd.)

สถานที่เกิด	ประชากร Population			ในเขตเทศบาล Municipal area			นอกเขตเทศบาล Non-municipal area			Place of birth
	รวม	ชาย	หญิง	รวม	ชาย	หญิง	รวม	ชาย	หญิง	
	Total	Male	Female	Total	Male	Female	Total	Male	Female	
สุโขทัย	1,957	876	1,082	1,110	486	624	848	390	458	Sukhothai
อุดรดิตต์	1,426	659	767	684	323	362	741	336	405	Uttaradit
อุทัยธานี	1,253	589	665	687	312	375	566	277	289	Uthai Thani
กาฬสินธุ์	2,892	1,437	1,454	1,725	834	890	1,167	603	564	Kalasin
ขอนแก่น	5,735	2,855	2,880	2,833	1,445	1,388	2,902	1,410	1,492	Khon kaen
ชัยภูมิ	3,647	1,690	1,957	1,992	950	1,043	1,655	741	915	Chaiyaphum
นครพนม	1,571	798	773	931	485	446	640	313	327	Nakhon phanom
นครราชสีมา	6,628	3,175	3,452	3,818	1,836	1,982	2,809	1,339	1,470	Nakhon Ratchasima
บุรีรัมย์	4,588	2,311	2,277	2,652	1,345	1,307	1,937	966	970	Buri Ram
มหาสารคาม	3,052	1,520	1,531	1,679	835	844	1,373	685	688	Maha Sarakham
มุกดาหาร	836	396	439	520	250	270	316	147	169	Mukdahan
ยโสธร	1,176	533	643	683	305	378	492	228	264	Yasothon
ร้อยเอ็ด	4,604	2,283	2,320	2,501	1,199	1,302	2,103	1,084	1,019	Roi Et
เลย	1,186	563	623	747	353	394	439	210	228	Loei
ศรีสะเกษ	4,159	2,007	2,151	2,398	1,171	1,227	1,760	836	924	Si Sa Ket
สกลนคร	2,712	1,338	1,375	1,524	741	783	1,188	596	592	Sakon Nakhon
สุรินทร์	3,938	1,936	2,002	2,058	980	1,078	1,880	956	924	Surin
หนองคาย	2,310	1,067	1,243	1,254	608	646	1,056	459	597	Nong Khai
อุดรธานี	4,772	2,413	2,359	2,617	1,314	1,303	2,155	1,098	1,057	Udon Thani
อุบลราชธานี	6,455	3,151	3,305	3,676	1,812	1,864	2,780	1,339	1,441	Ubon Ratchathani
หนองบัวลำภู	86	39	47	38	21	16	48	18	31	Nong Bua Lamphu

ตารางที่ 17 ประชากร จำแนกตามสถานที่เกิด เพศ และเขตการปกครอง (ต่อ)

Table 17 Population by place of birth, sex and area (Contd.)

สถานที่เกิด	ประชากร Population			ในเขตเทศบาล Municipal area			นอกเขตเทศบาล Non-municipal area			Place of birth
	รวม	ชาย	หญิง	รวม	ชาย	หญิง	รวม	ชาย	หญิง	
	Total	Male	Female	Total	Male	Female	Total	Male	Female	
อำนาจเจริญ	56	20	37	26	6	20	30	13	17	Amnat Charoen
กระบี่	257	132	125	154	79	75	103	53	50	Krabi
ชุมพร	1,164	470	693	633	263	370	531	207	323	Chumphon
ตรัง	696	353	343	453	250	204	243	103	139	Trang
นครศรีธรรมราช	2,922	1,390	1,531	1,695	811	884	1,227	579	648	Nakhon Si Thammarat
นราธิวาส	259	123	136	142	67	75	117	56	62	Narathiwat
ปัตตานี	253	130	123	154	73	81	100	57	42	Pattani
พังงา	245	109	137	129	70	59	116	39	77	Phangnga
พัทลุง	648	319	329	414	196	218	234	123	111	Phatthalung
ภูเก็ต	309	141	168	216	100	116	93	41	51	Phuket
ยะลา	508	250	259	360	180	180	148	70	79	Yala
ระนอง	309	146	163	170	81	90	139	65	73	Ranong
สงขลา	1,340	691	649	839	449	390	502	242	259	Songkhla
สตูล	156	70	85	109	48	61	47	22	24	Satun
สุราษฎร์ธานี	1,489	789	701	874	496	379	615	293	322	Surat Thani
ไม่ทราบจังหวัด	-	-	-	-	-	-	-	-	-	Unknown province
เกิดต่างประเทศ	37,684	21,834	15,851	18,294	10,582	7,712	19,390	11,252	8,138	Foreign Born
อื่น ๆ	-	-	-	-	-	-	-	-	-	Others
ไม่ทราบประเทศ	-	-	-	-	-	-	-	-	-	Unknown country
ไม่ทราบ	48	19	29	38	17	22	10	2	7	Unknown

ตารางที่ 18 ประชากร จำแนกตามลักษณะการย้ายถิ่น เพศ และเขตการปกครอง

Table 18 Population by migrated sex and area

ลักษณะการย้ายถิ่น	ประชากร Population			ในเขตเทศบาล Municipal area			นอกเขตเทศบาล Non-municipal area			Migration
	รวม	ชาย	หญิง	รวม	ชาย	หญิง	รวม	ชาย	หญิง	
	Total	Male	Female	Total	Male	Female	Total	Male	Female	
ยอดรวม	943,892	460,062	483,830	339,737	166,150	173,586	604,155	293,912	310,243	Total
ผู้ที่อาศัยอยู่ในจังหวัดที่เกิดใน พ.ศ. 2553	674,234	325,892	348,342	199,795	96,031	103,764	474,438	229,861	244,578	Living in province of birth in 2010
ไม่เคยย้ายถิ่นตั้งแต่ พ.ศ. 2548	650,804	313,530	337,274	188,113	89,501	98,612	462,691	224,029	238,662	Has not migrated since 2005
ย้ายถิ่นตั้งแต่ พ.ศ. 2548	23,430	12,362	11,068	11,683	6,531	5,152	11,747	5,832	5,916	Migrated since 2005
ย้ายภายในจังหวัด	18,899	10,104	8,795	9,709	5,514	4,194	9,190	4,590	4,601	Migrated within province
ย้ายมาจากจังหวัดอื่น	4,463	2,227	2,235	1,950	1,001	948	2,513	1,226	1,287	Migrated from other province
ย้ายมาจากต่างประเทศ	66	29	37	24	15	9	42	14	28	Migrated from abroad
ไม่ทราบว่าย้ายมาจากไหน	2	2	-	-	-	-	2	2	-	Migrated from unknown
ไม่ทราบว่าย้ายถิ่นหรือไม่	-	-	-	-	-	-	-	-	-	Unknown
ผู้ที่ไม่อาศัยอยู่ในจังหวัดที่เกิดใน พ.ศ. 2553	231,926	112,317	119,609	121,609	59,520	62,089	110,317	52,797	57,520	Not living in province of birth in 2010
ไม่เคยย้ายถิ่นตั้งแต่ พ.ศ. 2548	148,012	71,219	76,793	70,134	34,085	36,049	77,878	37,134	40,744	Has not migrated since 2005
ย้ายถิ่นตั้งแต่ พ.ศ. 2548	83,914	41,098	42,816	51,475	25,436	26,039	32,439	15,662	16,777	Migrated since 2005
ย้ายภายในจังหวัด	8,459	3,816	4,642	5,297	2,344	2,953	3,162	1,473	1,689	Migrated within province
ย้ายมาจากจังหวัดที่เกิด	60,884	29,882	31,002	36,479	18,207	18,272	24,405	11,675	12,730	Migrated from province of birth
ย้ายมาจากจังหวัดอื่น	14,511	7,370	7,141	9,679	4,875	4,804	4,833	2,495	2,337	Migrated from other province
ย้ายมาจากต่างประเทศ	60	29	30	20	9	10	40	20	20	Migrated from abroad
ไม่ทราบว่าย้ายมาจากไหน	-	-	-	-	-	-	-	-	-	Migrated from unknown
ไม่ทราบว่าย้ายถิ่นหรือไม่	-	-	-	-	-	-	-	-	-	Unknown
ไม่ทราบจังหวัดที่เกิด	-	-	-	-	-	-	-	-	-	Unknown province of birth
เกิดต่างประเทศ	37,684	21,834	15,851	18,294	10,582	7,712	19,390	11,252	8,138	Foreign born
ไม่ทราบ	48	19	29	38	17	22	10	2	7	Unknown

ตารางที่ 19 ประชากรที่ย้ายถิ่นภายใน 5 ปี จำแนกตามสถานที่อยู่ก่อนย้าย กลุ่มอายุ และเพศ

Table 19 Population who migrated within previous five years by previous place of residence, age group and sex

สถานที่อยู่ก่อนย้าย และเพศ	รวม Total	กลุ่มอายุ Age group											Previous place of residence and sex
		0 - 4	5 - 9	10 - 14	15 - 19	20 - 24	25 - 29	30 - 39	40 - 49	50 - 59	60 - 69	70 ขึ้นไป and over	
ยอดรวม	943,892	47,231	50,025	63,287	80,272	81,869	83,409	170,061	154,175	107,123	56,769	49,672	Total
ยอดรวมผู้ย้ายถิ่น	126,948	3,454	3,693	6,835	19,704	25,518	17,692	26,844	13,783	6,106	2,158	1,160	Total migrants
ส่วนร้อย	13.4	7.3	7.4	10.8	24.5	31.2	21.2	15.8	8.9	5.7	3.8	2.3	Percent
ย้ายภายในจังหวัด	28,407	1,111	1,322	1,617	3,042	4,489	3,901	6,283	3,744	1,851	649	399	Migrated within province
เขตการปกครอง	28,407	1,111	1,322	1,617	3,042	4,489	3,901	6,283	3,744	1,851	649	399	Area
จากในเขตเทศบาล	15,257	541	653	820	1,781	2,461	2,084	3,332	2,072	986	330	197	From municipal area
จากนอกเขตเทศบาล	13,132	568	665	798	1,261	2,027	1,816	2,947	1,668	862	320	201	From non-municipal area
ไม่ทราบเขต	18	3	3	-	-	1	1	4	3	4	-	-	Unknown area
อำเภอ	28,407	1,111	1,322	1,617	3,042	4,489	3,901	6,283	3,744	1,851	649	399	Amphoe
อำเภอเดียวกัน	20,761	886	1,081	1,285	2,089	2,808	2,806	4,661	2,938	1,379	499	329	Within amphoe
ต่างอำเภอ	7,646	225	241	332	953	1,681	1,094	1,622	805	472	150	70	Different amphoe
ไม่ทราบอำเภอ	-	-	-	-	-	-	-	-	-	-	-	-	Unknown amphoe
ย้ายมาจากจังหวัดอื่น	81,637	2,196	2,220	4,998	15,212	16,534	9,330	15,877	9,000	4,056	1,479	736	Migrated from other province
จากในเขตเทศบาล	42,626	1,280	1,343	3,252	7,674	7,446	4,455	8,197	5,031	2,509	984	456	From municipal area
จากนอกเขตเทศบาล	38,989	912	876	1,746	7,539	9,087	4,870	7,673	3,968	1,545	495	280	From non-municipal area
ไม่ทราบเขต	22	5	1	-	-	1	4	8	1	2	-	-	Unknown area
ย้ายมาจากจังหวัด	81,637	2,196	2,220	4,998	15,212	16,534	9,330	15,877	9,000	4,056	1,479	736	Migrated from province
กรุงเทพมหานคร	22,810	869	909	2,038	3,561	3,320	2,111	4,343	3,022	1,665	665	308	Bangkok Metropolis
กาญจนบุรี	3,769	88	85	164	849	960	422	660	313	152	51	26	Kanchanaburi
จันทบุรี	345	12	7	20	95	98	28	32	31	16	1	4	Chanthaburi
ฉะเชิงเทรา	394	4	6	33	132	112	27	23	27	10	11	7	Chachoengsao
ชลบุรี	906	11	12	74	217	225	105	127	78	32	16	11	Chon Buri
ชัยนาท	509	9	7	24	80	115	59	96	69	30	11	8	Chai Nat
ตราด	202	4	-	4	44	53	18	41	26	13	-	-	Trat
นครนายก	619	-	3	12	66	406	36	38	39	14	2	3	Nakhon Nayok

ตารางที่ 19 ประชากรที่ย้ายถิ่นภายใน 5 ปี จำแนกตามสถานที่อยู่ก่อนย้าย กลุ่มอายุ และเพศ (ต่อ)

Table 19 Population who migrated within previous five years by previous place of residence, age group and sex (Contd.)

สถานที่อยู่ก่อนย้าย และเพศ	รวม Total	กลุ่มอายุ Age group											Previous place of residence and sex	
		0 - 4	5 - 9	10 - 14	15 - 19	20 - 24	25 - 29	30 - 39	40 - 49	50 - 59	60 - 69	70 ขึ้นไป and over		
นครปฐม	-	-	-	-	-	-	-	-	-	-	-	-	-	Nakhon Pathom
นนทบุรี	2,257	68	68	213	617	450	170	294	189	112	46	30	Nonthaburi	
ปทุมธานี	1,018	26	18	111	267	209	100	150	75	29	22	12	Pathum Thani	
ประจวบคีรีขันธ์	696	15	12	30	185	199	81	84	50	22	13	5	Prachuap Khiri Khan	
ปราจีนบุรี	398	23	12	26	97	87	29	52	34	25	11	1	Prachin Buri	
พระนครศรีอยุธยา	920	19	7	45	236	216	93	123	99	52	18	13	Phra Nakhon Si Ayutthaya	
เพชรบุรี	854	5	18	44	234	237	65	120	79	40	8	4	Phetchaburi	
ระยอง	445	10	16	30	109	99	46	73	41	5	10	6	Rayong	
ราชบุรี	3,595	118	86	188	680	929	363	577	352	185	66	50	Ratchaburi	
ลพบุรี	673	11	16	17	155	186	62	113	70	27	12	6	Lop Buri	
สมุทรปราการ	1,334	32	28	148	383	247	133	152	112	57	30	12	Samut Prakarn	
สมุทรสงคราม	460	6	7	30	127	116	40	51	42	23	15	3	Samut Songkhram	
สมุทรสาคร	3,705	157	133	242	441	566	511	897	491	198	53	16	Samut Sakhon	
สระแก้ว	359	3	7	32	50	74	56	76	34	19	6	2	Sa Kaeo	
สระบุรี	513	12	8	33	145	146	44	59	39	19	6	1	Saraburi	
สิงห์บุรี	278	6	4	12	82	68	26	22	35	17	4	3	Sing Buri	
สุพรรณบุรี	3,376	83	68	132	815	839	365	563	294	112	55	50	Suphanburi	
อ่างทอง	379	4	8	14	82	87	38	67	42	27	8	4	Ang Thong	
กำแพงเพชร	685	18	11	22	119	100	82	204	90	26	11	2	Kamphaeng Phet	
เชียงราย	1,303	31	38	58	176	244	269	290	136	52	5	6	Chiang Rai	
เชียงใหม่	716	8	13	28	191	188	95	108	50	26	9	1	Chiang Mai	
ตาก	519	4	8	17	97	146	70	130	32	15	1	-	Tak	
นครสวรรค์	968	21	21	40	228	207	88	179	109	54	14	6	Nakhon Sawan	
น่าน	475	2	2	15	111	142	60	82	42	10	8	-	Nan	
พะเยา	285	4	-	25	63	50	40	50	33	11	6	3	Phayao	
พิจิตร	612	12	24	28	105	93	56	177	74	31	6	5	Phichit	

ตารางที่ 19 ประชากรที่ย้ายถิ่นภายใน 5 ปี จำแนกตามสถานที่อยู่ก่อนย้าย กลุ่มอายุ และเพศ (ต่อ)

Table 19 Population who migrated within previous five years by previous place of residence, age group and sex (Contd.)

สถานที่อยู่ก่อนย้าย และเพศ	รวม Total	กลุ่มอายุ Age group											Previous place of residence and sex
		0 - 4	5 - 9	10 - 14	15 - 19	20 - 24	25 - 29	30 - 39	40 - 49	50 - 59	60 - 69	70 ขึ้นไป and over	
พิษณุโลก	718	11	17	37	124	122	85	167	104	35	13	3	Phitsanulok
เพชรบูรณ์	868	12	23	36	144	151	129	227	96	34	11	6	Phetchabun
แพร่	356	4	5	8	81	71	50	78	40	16	3	-	Phrae
แม่ฮ่องสอน	155	-	-	13	18	56	40	21	4	4	-	-	Mae Hong Son
ลำปาง	502	5	6	10	140	125	56	95	47	15	4	-	Lampang
ลำพูน	139	5	-	3	44	27	18	22	12	5	-	3	Lamphun
สุโขทัย	549	12	8	10	87	119	68	124	74	31	14	4	Sukhothai
อุดรดิตต์	365	1	5	15	76	66	39	91	53	12	5	2	Uttaradit
อุทัยธานี	411	15	10	14	68	77	54	84	64	15	9	1	Uthai Thani
กาฬสินธุ์	859	19	16	20	99	241	134	223	78	22	4	2	Kalasin
ขอนแก่น	1,636	37	45	69	237	271	266	369	243	67	25	8	Khon kaen
ชัยภูมิ	972	14	22	31	144	169	125	283	120	44	14	7	Chaiyaphum
นครพนม	511	13	10	19	63	95	117	148	43	1	1	-	Nakhon phanom
นครราชสีมา	1,857	48	51	72	317	373	250	422	222	60	32	10	Nakhon Ratchasima
บุรีรัมย์	1,394	34	22	59	211	225	236	381	144	62	19	1	Buri Ram
มหาสารคาม	799	12	23	14	87	152	143	222	111	25	9	-	Maha Sarakham
มุกดาหาร	266	7	1	10	44	66	41	73	18	4	2	-	Mukdahan
ยโสธร	521	10	18	17	52	89	83	171	54	21	4	3	Yasothon
ร้อยเอ็ด	1,266	30	32	44	171	277	179	330	145	46	11	1	Roi Et
เลย	399	3	11	23	59	74	64	90	46	22	7	2	Loei
ศรีสะเกษ	1,283	44	33	42	182	250	223	347	124	34	3	3	Si Sa Ket
สกลนคร	794	12	11	38	137	150	132	196	82	22	12	3	Sakon Nakhon
สุรินทร์	1,258	19	33	32	208	227	189	339	148	38	12	13	Surin
หนองคาย	677	17	25	49	92	111	97	155	85	35	6	5	Nong Khai
อุดรธานี	1,138	25	28	27	167	275	146	268	142	34	16	11	Udon Thani
อุบลราชธานี	1,368	39	32	52	223	277	216	317	150	53	7	3	Ubon Ratchathani

ตารางที่ 19 ประชากรที่ย้ายถิ่นภายใน 5 ปี จำแนกตามสถานที่อยู่ก่อนย้าย กลุ่มอายุ และเพศ (ต่อ)

Table 19 Population who migrated within previous five years by previous place of residence, age group and sex (Contd.)

สถานที่อยู่ก่อนย้าย และเพศ	รวม Total	กลุ่มอายุ Age group											Previous place of residence and sex
		0 - 4	5 - 9	10 - 14	15 - 19	20 - 24	25 - 29	30 - 39	40 - 49	50 - 59	60 - 69	70 ขึ้นไป and over	
ชาย	460,062	24,469	25,844	33,704	40,391	40,980	41,920	84,061	73,293	49,502	25,556	20,342	Male
ยอดรวมผู้ย้ายถิ่น	64,797	1,815	1,946	4,511	8,348	12,468	9,329	14,576	7,229	3,062	1,035	478	Total migrants
ส่วนร้อย	14.1	7.4	7.5	13.4	20.7	30.4	22.3	17.3	9.9	6.2	4.1	2.3	Percent
ย้ายภายในจังหวัด	14,506	578	682	822	1,247	2,408	2,118	3,379	1,882	944	301	145	Migrated within province
เขตการปกครอง	14,506	578	682	822	1,247	2,408	2,118	3,379	1,882	944	301	145	Area
จากในเขตเทศบาล	7,548	270	339	408	662	1,302	1,092	1,726	1,027	506	151	66	From municipal area
จากนอกเขตเทศบาล	6,953	308	342	414	585	1,106	1,026	1,650	854	438	151	79	From non-municipal area
ไม่ทราบเขต	6	-	2	-	-	-	-	3	1	-	-	-	Unknown area
อำเภอ	14,506	578	682	822	1,247	2,408	2,118	3,379	1,882	944	301	145	Amphoe
อำเภอเดียวกัน	10,154	471	554	644	776	1,375	1,427	2,387	1,474	687	237	122	Within amphoe
ต่างอำเภอ	4,353	107	128	177	472	1,033	692	992	408	258	64	22	Different amphoe
ไม่ทราบอำเภอ	-	-	-	-	-	-	-	-	-	-	-	-	Unknown amphoe
ย้ายมาจากจังหวัดอื่น	40,625	1,152	1,195	3,542	6,380	7,676	4,693	8,262	4,714	1,984	710	317	Migrated from other province
จากในเขตเทศบาล	21,004	695	733	2,326	3,285	3,236	2,208	4,139	2,516	1,180	486	200	From municipal area
จากนอกเขตเทศบาล	19,612	453	462	1,216	3,095	4,440	2,481	4,123	2,197	804	224	117	From non-municipal area
ไม่ทราบเขต	9	5	-	-	-	1	3	-	-	-	-	-	Unknown area
ย้ายมาจากจังหวัด	40,625	1,152	1,195	3,542	6,380	7,676	4,693	8,262	4,714	1,984	710	317	Migrated from province
กรุงเทพมหานคร	11,567	461	506	1,452	1,578	1,611	1,039	2,188	1,504	779	319	130	Bangkok Metropolis
กาญจนบุรี	1,874	39	50	117	366	445	214	362	159	85	28	9	Kanchanaburi
จันทบุรี	157	4	3	17	32	45	13	20	10	9	1	3	Chanthaburi
ฉะเชิงเทรา	159	-	3	26	44	33	12	16	11	4	4	5	Chachoengsao
ชลบุรี	433	3	7	61	90	82	53	69	37	19	10	3	Chon Buri
ชัยนาท	223	6	6	17	22	44	22	44	36	15	9	4	Chai Nat
ตราด	96	1	-	4	13	26	9	24	13	7	-	-	Trat
นครนายก	489	-	3	12	34	362	24	20	27	6	1	-	Nakhon Nayok

ตารางที่ 19 ประชากรที่ย้ายถิ่นภายใน 5 ปี จำแนกตามสถานที่อยู่ก่อนย้าย กลุ่มอายุ และเพศ (ต่อ)

Table 19 Population who migrated within previous five years by previous place of residence, age group and sex (Contd.)

สถานที่อยู่ก่อนย้าย และเพศ	รวม Total	กลุ่มอายุ Age group											Previous place of residence and sex	
		0 - 4	5 - 9	10 - 14	15 - 19	20 - 24	25 - 29	30 - 39	40 - 49	50 - 59	60 - 69	70 ขึ้นไป and over		
นครปฐม	-	-	-	-	-	-	-	-	-	-	-	-	-	Nakhon Pathom
นนทบุรี	1,089	29	42	175	238	174	90	153	91	64	20	15	Nonthaburi	
ปทุมธานี	529	13	10	83	116	103	51	89	37	13	8	6	Pathum Thani	
ประจวบคีรีขันธ์	324	9	8	25	82	72	38	46	23	12	7	1	Prachuap Khiri Khan	
ปราจีนบุรี	179	13	8	16	32	33	13	31	16	12	5	-	Prachin Buri	
พระนครศรีอยุธยา	438	13	6	35	75	101	50	66	54	27	8	4	Phra Nakhon Si Ayutthaya	
เพชรบุรี	374	3	8	30	74	93	30	61	50	21	3	1	Phetchaburi	
ระยอง	193	3	4	17	44	37	20	40	21	-	5	3	Rayong	
ราชบุรี	1,655	65	39	130	247	371	173	301	184	87	35	24	Ratchaburi	
ลพบุรี	340	7	7	12	69	94	31	60	44	9	4	2	Lop Buri	
สมุทรปราการ	623	12	22	97	159	88	69	83	54	21	13	5	Samut Prakarn	
สมุทรสงคราม	168	3	5	19	31	33	20	27	16	7	7	-	Samut Songkhram	
สมุทรสาคร	1,844	76	77	163	206	262	250	434	241	99	34	3	Samut Sakhon	
สระแก้ว	202	2	2	29	25	40	29	41	20	8	4	2	Sa Kaeo	
สระบุรี	251	9	5	28	57	58	26	29	19	16	5	1	Saraburi	
สิงห์บุรี	128	6	1	9	31	21	18	11	24	4	1	1	Sing Buri	
สุพรรณบุรี	1,651	45	48	93	337	372	188	302	156	62	23	25	Suphanburi	
อ่างทอง	170	3	1	11	31	21	13	40	22	22	5	-	Ang Thong	
กำแพงเพชร	324	4	1	17	55	38	32	106	55	12	3	1	Kamphaeng Phet	
เชียงราย	619	16	17	32	58	102	133	157	78	21	2	2	Chiang Rai	
เชียงใหม่	398	2	2	21	109	110	54	57	24	13	6	-	Chiang Mai	
ตาก	283	3	3	11	59	61	49	72	18	7	-	-	Tak	
นครสวรรค์	455	9	10	27	84	102	47	83	55	26	9	4	Nakhon Sawan	
น่าน	176	2	1	9	26	37	25	45	27	2	2	-	Nan	
พะเยา	144	1	-	22	27	23	20	30	18	1	1	2	Phayao	
พิจิตร	278	6	14	9	49	42	23	75	43	12	3	2	Phichit	

ตารางที่ 19 ประชากรที่ย้ายถิ่นภายใน 5 ปี จำแนกตามสถานที่อยู่ก่อนย้าย กลุ่มอายุ และเพศ (ต่อ)

Table 19 Population who migrated within previous five years by previous place of residence, age group and sex (Contd.)

สถานที่อยู่ก่อนย้าย และเพศ	รวม Total	กลุ่มอายุ Age group											Previous place of residence and sex
		0 - 4	5 - 9	10 - 14	15 - 19	20 - 24	25 - 29	30 - 39	40 - 49	50 - 59	60 - 69	70 ขึ้นไป and over	
พิษณุโลก	363	11	7	23	62	57	38	87	53	19	4	3	Phitsanulok
เพชรบูรณ์	414	6	12	11	53	74	64	113	53	23	5	1	Phetchabun
แพร่	168	3	3	6	24	32	25	46	22	9	-	-	Phrae
แม่ฮ่องสอน	98	-	-	13	12	34	20	11	4	3	-	-	Mae Hong Son
ลำปาง	238	3	3	5	47	65	36	48	19	11	-	-	Lampang
ลำพูน	62	2	-	-	19	13	7	12	6	3	-	1	Lamphun
สุโขทัย	248	3	2	6	30	45	34	62	37	16	9	4	Sukhothai
อุดรดิตต์	169	1	2	11	30	25	18	40	34	8	1	-	Uttaradit
อุทัยธานี	174	8	3	5	17	24	29	43	36	7	2	-	Uthai Thani
กาฬสินธุ์	503	13	9	11	54	165	72	117	48	12	2	-	Kalasin
ขอนแก่น	879	17	27	47	117	128	161	202	130	38	9	4	Khon kaen
ชัยภูมิ	481	12	11	23	74	73	50	141	69	18	9	3	Chaiyaphum
นครพนม	292	9	4	15	34	56	65	85	23	-	1	-	Nakhon phanom
นครราชสีมา	929	28	25	46	146	166	124	227	118	30	13	6	Nakhon Ratchasima
บุรีรัมย์	747	20	19	40	99	124	107	201	86	37	13	1	Buri Ram
มหาสารคาม	403	7	13	8	38	65	71	124	60	15	3	-	Maha Sarakham
มุกดาหาร	131	6	-	5	25	29	18	34	9	4	2	-	Mukdahan
ยโสธร	245	2	9	4	19	42	40	86	28	12	2	1	Yasothon
ร้อยเอ็ด	671	13	16	25	77	147	89	190	87	20	6	-	Roi Et
เลย	204	1	1	21	29	29	36	45	25	12	3	-	Loei
ศรีสะเกษ	650	22	19	28	73	121	124	171	73	21	-	-	Si Sa Ket
สกลนคร	435	6	8	26	90	65	67	108	43	12	6	3	Sakon Nakhon
สุรินทร์	620	9	11	21	84	102	95	184	88	16	7	3	Surin
หนองคาย	346	6	10	44	50	46	48	76	53	9	2	4	Nong Khai
อุดรธานี	630	20	11	22	73	165	76	141	85	22	9	6	Udon Thani
อุบลราชธานี	734	24	16	34	90	153	111	177	96	24	5	3	Ubon Ratchathani

ตารางที่ 19 ประชากรที่ย้ายถิ่นภายใน 5 ปี จำแนกตามสถานที่อยู่ก่อนย้าย กลุ่มอายุ และเพศ (ต่อ)

Table 19 Population who migrated within previous five years by previous place of residence, age group and sex (Contd.)

สถานที่อยู่ก่อนย้าย และเพศ	รวม Total	กลุ่มอายุ Age group											Previous place of residence and sex
		0 - 4	5 - 9	10 - 14	15 - 19	20 - 24	25 - 29	30 - 39	40 - 49	50 - 59	60 - 69	70 ขึ้นไป and over	
หญิง	483,830	22,762	24,181	29,582	39,881	40,889	41,489	86,000	80,882	57,621	31,213	29,330	Female
ยอดรวมผู้ย้ายถิ่น	62,151	1,639	1,747	2,325	11,356	13,050	8,363	12,268	6,554	3,044	1,123	683	Total migrants
ส่วนร้อย	12.8	7.2	7.2	7.9	28.5	31.9	20.2	14.3	8.1	5.3	3.6	2.3	Percent
ย้ายภายในจังหวัด	13,901	534	639	796	1,795	2,081	1,782	2,904	1,861	907	348	254	Migrated within province
เขตการปกครอง	13,901	534	639	796	1,795	2,081	1,782	2,904	1,861	907	348	254	Area
จากในเขตเทศบาล	7,709	271	314	412	1,119	1,158	992	1,607	1,046	480	179	132	From municipal area
จากนอกเขตเทศบาล	6,179	260	323	384	676	921	789	1,297	814	424	169	122	From non-municipal area
ไม่ทราบเขต	13	3	2	-	-	1	1	1	2	4	-	-	Unknown area
อำเภอ	13,901	534	639	796	1,795	2,081	1,782	2,904	1,861	907	348	254	Amphoe
อำเภอเดียวกัน	10,607	416	526	641	1,313	1,433	1,380	2,274	1,464	692	262	206	Within amphoe
ต่างอำเภอ	3,293	118	113	155	482	648	403	631	397	215	86	48	Different amphoe
ไม่ทราบอำเภอ	-	-	-	-	-	-	-	-	-	-	-	-	Unknown amphoe
ย้ายมาจากจังหวัดอื่น	41,012	1,044	1,025	1,456	8,833	8,858	4,637	7,615	4,286	2,072	769	419	Migrated from other province
จากในเขตเทศบาล	21,622	585	610	926	4,389	4,211	2,247	4,058	2,514	1,329	498	256	From municipal area
จากนอกเขตเทศบาล	19,377	459	413	530	4,444	4,647	2,389	3,550	1,771	742	271	163	From non-municipal area
ไม่ทราบเขต	13	-	1	-	-	-	1	8	1	2	-	-	Unknown area
ย้ายมาจากจังหวัด	41,012	1,044	1,025	1,456	8,833	8,858	4,637	7,615	4,286	2,072	769	419	Migrated from province
กรุงเทพมหานคร	11,243	408	403	586	1,982	1,710	1,071	2,155	1,518	886	346	178	Bangkok Metropolis
กาญจนบุรี	1,896	49	35	47	483	515	208	298	155	67	23	17	Kanchanaburi
จันทบุรี	188	8	4	4	63	52	15	13	22	7	-	1	Chanthaburi
ฉะเชิงเทรา	235	4	3	8	88	80	15	7	17	6	6	3	Chachoengsao
ชลบุรี	474	8	5	14	127	144	52	58	41	12	6	8	Chon Buri
ชัยนาท	287	4	1	8	58	72	37	52	34	15	2	5	Chai Nat
ตราด	107	2	-	-	32	28	9	17	13	7	-	-	Trat
นครนายก	129	-	-	-	33	44	12	18	12	8	1	3	Nakhon Nayok

ตารางที่ 19 ประชากรที่ย้ายถิ่นภายใน 5 ปี จำแนกตามสถานที่อยู่ก่อนย้าย กลุ่มอายุ และเพศ (ต่อ)

Table 19 Population who migrated within previous five years by previous place of residence, age group and sex (Contd.)

สถานที่อยู่ก่อนย้าย และเพศ	รวม Total	กลุ่มอายุ Age group											Previous place of residence and sex	
		0 - 4	5 - 9	10 - 14	15 - 19	20 - 24	25 - 29	30 - 39	40 - 49	50 - 59	60 - 69	70 ขึ้นไป and over		
นครปฐม	-	-	-	-	-	-	-	-	-	-	-	-	-	Nakhon Pathom
นนทบุรี	1,168	38	27	39	379	277	80	140	98	48	27	15	Nonthaburi	
ปทุมธานี	489	13	8	28	151	106	48	61	37	17	14	6	Pathum Thani	
ประจวบคีรีขันธ์	372	6	4	5	102	127	43	38	27	10	6	4	Prachuap Khiri Khan	
ปราจีนบุรี	219	10	4	11	65	54	16	21	17	13	6	1	Prachin Buri	
พระนครศรีอยุธยา	482	6	1	11	161	115	44	56	45	25	10	9	Phra Nakhon Si Ayutthaya	
เพชรบุรี	480	3	10	15	159	143	35	59	30	19	5	3	Phetchaburi	
ระยอง	252	8	11	14	65	62	26	33	20	5	5	4	Rayong	
ราชบุรี	1,941	54	48	58	433	558	190	276	168	98	32	25	Ratchaburi	
ลพบุรี	333	4	9	5	86	91	31	53	26	18	7	3	Lop Buri	
สมุทรปราการ	710	19	6	51	225	159	64	69	58	36	17	7	Samut Prakarn	
สมุทรสงคราม	293	3	2	11	96	83	19	24	25	17	8	3	Samut Songkhram	
สมุทรสาคร	1,861	81	57	80	234	304	261	463	250	99	19	13	Samut Sakhon	
สระแก้ว	157	1	5	2	25	34	27	36	14	11	2	-	Sa Kaeo	
สระบุรี	261	3	3	5	88	88	18	31	21	3	1	-	Saraburi	
สิงห์บุรี	150	-	2	3	51	47	9	11	11	12	3	1	Sing Buri	
สุพรรณบุรี	1,726	38	20	40	479	467	177	261	138	50	32	25	Suphanburi	
อ่างทอง	210	1	6	3	50	66	24	27	20	5	3	4	Ang Thong	
กำแพงเพชร	361	14	10	5	64	63	50	98	36	13	8	1	Kamphaeng Phet	
เชียงราย	685	15	21	26	119	142	136	133	57	31	2	4	Chiang Rai	
เชียงใหม่	318	5	11	7	82	78	41	51	26	13	3	1	Chiang Mai	
ตาก	236	1	5	6	38	85	21	58	14	9	1	-	Tak	
นครสวรรค์	513	12	11	14	144	106	41	96	54	28	5	2	Nakhon Sawan	
น่าน	299	-	1	6	85	105	35	38	15	8	6	-	Nan	
พะเยา	141	3	-	3	37	27	20	20	15	10	5	2	Phayao	
พิจิตร	334	7	10	19	56	51	33	102	31	19	3	3	Phichit	

ตารางที่ 19 ประชากรที่ย้ายถิ่นภายใน 5 ปี จำแนกตามสถานที่อยู่ก่อนย้าย กลุ่มอายุ และเพศ (ต่อ)

Table 19 Population who migrated within previous five years by previous place of residence, age group and sex (Contd.)

สถานที่อยู่ก่อนย้าย และเพศ	รวม Total	กลุ่มอายุ Age group											Previous place of residence and sex
		0 - 4	5 - 9	10 - 14	15 - 19	20 - 24	25 - 29	30 - 39	40 - 49	50 - 59	60 - 69	70 ขึ้นไป and over	
พิษณุโลก	355	-	11	14	62	66	48	79	51	16	9	-	Phitsanulok
เพชรบูรณ์	454	6	11	25	91	77	65	114	43	11	6	5	Phetchabun
แพร่	189	2	3	3	58	40	25	32	18	7	3	-	Phrae
แม่ฮ่องสอน	57	-	-	-	5	22	20	9	-	1	-	-	Mae Hong Son
ลำปาง	265	2	3	6	92	59	20	47	28	4	4	-	Lampang
ลำพูน	77	4	-	3	25	14	11	10	6	3	-	2	Lamphun
สุโขทัย	302	9	6	4	57	74	34	61	37	15	6	-	Sukhothai
อุดรดิตต์	196	-	3	4	46	42	21	51	20	4	3	2	Uttaradit
อุทัยธานี	237	7	7	9	51	53	25	42	27	7	7	1	Uthai Thani
กาฬสินธุ์	356	6	7	9	45	76	62	107	30	11	3	2	Kalasin
ขอนแก่น	758	20	19	22	120	143	106	166	113	29	16	4	Khon kaen
ชัยภูมิ	491	2	11	8	70	96	74	142	52	26	5	5	Chaiyaphum
นครพนม	219	4	6	3	30	39	53	63	20	1	-	-	Nakhon phanom
นครราชสีมา	928	19	25	26	171	207	126	196	105	31	19	4	Nakhon Ratchasima
บุรีรัมย์	647	14	4	19	112	101	129	179	59	25	6	-	Buri Ram
มหาสารคาม	395	4	10	7	50	86	72	98	51	10	6	-	Maha Sarakham
มุกดาหาร	135	1	1	5	19	37	23	39	9	-	-	-	Mukdahan
ยโสธร	276	7	8	13	33	47	44	85	26	10	1	1	Yasothon
ร้อยเอ็ด	595	16	16	19	94	130	90	140	58	26	5	1	Roi Et
เลย	195	1	10	2	30	45	27	45	21	10	4	2	Loei
ศรีสะเกษ	633	22	14	14	109	129	100	176	52	13	3	3	Si Sa Ket
สกลนคร	359	6	3	12	48	85	65	88	39	9	6	-	Sakon Nakhon
สุรินทร์	638	11	22	11	124	126	94	155	60	22	4	10	Surin
หนองคาย	331	12	15	6	42	65	50	79	32	27	4	1	Nong Khai
อุดรธานี	508	4	18	5	94	110	70	126	57	11	7	5	Udon Thani
อุบลราชธานี	634	15	15	19	132	124	105	140	54	29	2	-	Ubon Ratchathani

ตารางที่ 20 ประชากรที่ย้ายถิ่นภายใน 5 ปี จำแนกตามเหตุผลของการย้ายถิ่น เพศ และเขตการปกครอง

Table 20 Population who migrated within previous five years by reasons for moving, sex and area

เหตุผลของการย้ายถิ่น	ประชากร Population			ในเขตเทศบาล Municipal area			นอกเขตเทศบาล Non-municipal area			Reasons for moving
	รวม	ชาย	หญิง	รวม	ชาย	หญิง	รวม	ชาย	หญิง	
	Total	Male	Female	Total	Male	Female	Total	Male	Female	
ยอดรวม	126,948	64,797	62,151	73,382	37,829	35,553	53,566	26,968	26,598	Total
หางานทำ	40,535	22,463	18,072	23,563	12,708	10,855	16,973	9,755	7,217	To look for work
หน้าที่การงาน	10,818	5,882	4,936	5,681	2,999	2,682	5,138	2,883	2,254	Job assignment
เพื่อการศึกษา	23,910	9,695	14,215	15,390	6,340	9,050	8,520	3,355	5,165	To study
ติดตามบุคคลในครัวเรือน	17,792	7,880	9,912	9,164	4,278	4,886	8,628	3,602	5,026	Following persons in household
กลับภูมิลำเนา	514	226	288	96	40	55	419	186	233	To return home
ย้ายที่อยู่อาศัย	24,722	11,802	12,920	12,761	6,094	6,667	11,961	5,708	6,253	Change residence
ย้ายเข้าครัวเรือนสถาบัน	8,012	6,447	1,565	6,431	5,159	1,273	1,581	1,288	293	Change to institution household
อื่น ๆ	445	288	157	244	174	70	201	114	87	Others
ไม่ทราบ	199	114	85	52	37	15	148	77	71	Unknown

ตารางที่ 21 ประชากร จำแนกตามการมีชื่อในทะเบียนบ้าน เพศ และเขตการปกครอง

Table 21 Population by house-registration, sex and area

การมีชื่อในทะเบียนบ้าน	ประชากร Population			ในเขตเทศบาล Municipal area			นอกเขตเทศบาล Non-municipal area			House-registration
	รวม	ชาย	หญิง	รวม	ชาย	หญิง	รวม	ชาย	หญิง	
	Total	Male	Female	Total	Male	Female	Total	Male	Female	
ยอดรวม	943,892	460,062	483,830	339,737	166,150	173,586	604,155	293,912	310,243	Total
มีในบ้านที่อาศัยอยู่	696,781	332,355	364,426	210,814	99,373	111,441	485,967	232,982	252,985	Have in this household
มีอยู่ที่อื่น										Have in other place
จังหวัดนี้	84,620	42,336	42,284	34,544	17,536	17,008	50,076	24,800	25,276	This province
จังหวัดอื่น	123,284	62,892	60,392	76,151	38,754	37,397	47,133	24,138	22,995	Other province
ไม่มีในประเทศไทย										Do not have in Thailand
แต่มีในประเทศอื่น	36,814	21,209	15,605	17,646	10,157	7,489	19,168	11,052	8,116	but in other country
ไม่มีที่ใดเลย	2,384	1,266	1,117	582	330	251	1,802	936	866	Not at all
ไม่ทราบ	9	3	6	-	-	-	9	3	6	Unknown

ตารางที่ 22 ครัวเรือนส่วนบุคคล จำแนกตามกลุ่มอายุของหัวหน้าครัวเรือน เพศ และเขตการปกครอง

Table 22 Private households by age group of households head, sex and area

กลุ่มอายุ ของหัวหน้าครัวเรือน	รวม Total	เขตการปกครอง Area		Age group of households head
		ในเขตเทศบาล Municipal area	นอกเขตเทศบาล Non-municipal area	
ยอดรวม	284,907	113,942	170,966	Total
น้อยกว่า 14 ปี	55	18	37	Less than 14
14 - 19	4,052	1,946	2,106	14 - 19
20 - 24	11,564	6,570	4,995	20 - 24
25 - 29	18,205	10,166	8,039	25 - 29
30 - 34	25,669	12,882	12,787	30 - 34
35 - 39	31,326	14,337	16,989	35 - 39
40 - 44	35,554	14,470	21,084	40 - 44
45 - 49	36,459	13,334	23,124	45 - 49
50 - 54	33,106	11,668	21,437	50 - 54
55 - 59	26,469	8,982	17,487	55 - 59
60 - 64	19,918	6,673	13,245	60 - 64
65 - 69	14,136	4,501	9,635	65 - 69
70 - 74	12,501	3,731	8,769	70 - 74
75 - 79	8,360	2,396	5,964	75 - 79
80 - 84	4,718	1,409	3,309	80 - 84
85 ขึ้นไป	2,817	859	1,958	85 and over

ตารางที่ 22 ครัวเรือนส่วนบุคคล จำแนกตามกลุ่มอายุของหัวหน้าครัวเรือน เพศ และเขตการปกครอง (ต่อ)

Table 22 Private households by age group of households head, sex and area (Contd.)

กลุ่มอายุ ของหัวหน้าครัวเรือน	รวม Total	เขตการปกครอง Area		Age group of households head
		ในเขตเทศบาล Municipal area	นอกเขตเทศบาล Non-municipal area	
หัวหน้าครัวเรือนชาย	176,214	70,223	105,990	Male head
น้อยกว่า 14 ปี	25	9	16	Less than 14
14 - 19	2,173	1,147	1,026	14 - 19
20 - 24	6,804	3,926	2,879	20 - 24
25 - 29	11,658	6,354	5,305	25 - 29
30 - 34	16,908	8,519	8,389	30 - 34
35 - 39	20,612	9,491	11,122	35 - 39
40 - 44	22,997	9,434	13,563	40 - 44
45 - 49	23,108	8,352	14,756	45 - 49
50 - 54	20,710	7,120	13,591	50 - 54
55 - 59	16,242	5,282	10,960	55 - 59
60 - 64	11,789	3,789	8,000	60 - 64
65 - 69	8,196	2,517	5,679	65 - 69
70 - 74	7,069	2,044	5,024	70 - 74
75 - 79	4,338	1,209	3,129	75 - 79
80 - 84	2,321	650	1,670	80 - 84
85 ขึ้นไป	1,263	381	882	85 and over

ตารางที่ 22 ครัวเรือนส่วนบุคคล จำแนกตามกลุ่มอายุของหัวหน้าครัวเรือน เพศ และเขตการปกครอง (ต่อ)

Table 22 Private households by age group of households head, sex and area (Contd.)

กลุ่มอายุ ของหัวหน้าครัวเรือน	รวม Total	เขตการปกครอง Area		Age group of households head
		ในเขตเทศบาล Municipal area	นอกเขตเทศบาล Non-municipal area	
หัวหน้าครัวเรือนหญิง	108,694	43,718	64,975	Female head
น้อยกว่า 14 ปี	30	10	21	Less than 14
14 - 19	1,879	799	1,080	14 - 19
20 - 24	4,760	2,644	2,116	20 - 24
25 - 29	6,546	3,812	2,734	25 - 29
30 - 34	8,760	4,362	4,398	30 - 34
35 - 39	10,714	4,846	5,867	35 - 39
40 - 44	12,557	5,036	7,521	40 - 44
45 - 49	13,351	4,982	8,369	45 - 49
50 - 54	12,395	4,549	7,847	50 - 54
55 - 59	10,227	3,700	6,528	55 - 59
60 - 64	8,129	2,884	5,245	60 - 64
65 - 69	5,940	1,983	3,956	65 - 69
70 - 74	5,432	1,687	3,745	70 - 74
75 - 79	4,022	1,187	2,835	75 - 79
80 - 84	2,398	759	1,639	80 - 84
85 ขึ้นไป	1,554	479	1,075	85 and over

ตารางเคหะ

สารบัญตารางสถิติ

ตารางเศษ

- ตารางที่ 1 คริวเรือส่วนบุคคล จำแนกตามประเภทของที่อยู่อาศัย การครอบครองที่อยู่อาศัย และเขตการปกครอง
- ตารางที่ 2 คริวเรือส่วนบุคคล จำแนกตามประเภทของที่อยู่อาศัย ลักษณะของที่อยู่อาศัย และเขตการปกครอง
- ตารางที่ 3 คริวเรือส่วนบุคคล จำแนกตามการถือกรรมสิทธิ์ที่ดิน การครอบครองที่อยู่อาศัย และเขตการปกครอง
- ตารางที่ 4 คริวเรือส่วนบุคคล จำแนกตามขนาดของครัวเรือน ประเภทของที่อยู่อาศัย และเขตการปกครอง
- ตารางที่ 5 คริวเรือส่วนบุคคล จำแนกตามเชื้อเพลิงส่วนใหญ่ที่ใช้ในการประกอบอาหาร ประเภทของที่อยู่อาศัย และเขตการปกครอง
- ตารางที่ 6 คริวเรือส่วนบุคคล จำแนกตามลักษณะการใช้สอย ประเภทของที่อยู่อาศัย และเขตการปกครอง
- ตารางที่ 7 คริวเรือส่วนบุคคล จำแนกตามแหล่งที่มาของน้ำดื่ม และน้ำใช้ส่วนใหญ่ ประเภทของที่อยู่อาศัย และเขตการปกครอง
- ตารางที่ 8 คริวเรือส่วนบุคคล จำแนกตามการเป็นเจ้าของเครื่องใช้ การมีอุปกรณ์เทคโนโลยี และเขตการปกครอง

ตารางที่ 1 ครัวเรือนส่วนบุคคล จำแนกตามประเภทของที่อยู่อาศัย การครอบครองที่อยู่อาศัย และเขตการปกครอง

Table 1 Private households by type of living quarters, tenure of living quarters and area

ประเภทของที่อยู่อาศัย และการครอบครองที่อยู่อาศัย	รวม Total		ในเขตเทศบาล Municipal area		นอกเขตเทศบาล Non-municipal area		Type of living quarters and tenure of living quarters
	ครัวเรือน Households	ร้อยละ Percent	ครัวเรือน Households	ร้อยละ Percent	ครัวเรือน Households	ร้อยละ Percent	
ประเภทของที่อยู่อาศัย	284,907	100.0	113,942	100.0	170,966	100.0	Type of living quarters
บ้านเดี่ยว	173,048	60.7	41,956	36.8	131,092	76.7	Detached house
ทาวน์เฮ้าส์/บ้านแฝด/ทาวน์โฮม	30,545	10.7	16,843	14.8	13,702	8.0	Town house/Duplex/Town Home
คอนโดมิเนียม/แมนชั่น	5,712	2.0	4,063	3.6	1,649	1.0	Condomenium/Mansion
แฟลต/อพาร์ทเมนท์/หอพัก	12,443	4.4	8,174	7.2	4,269	2.5	Flat/Apartment/Hostel
ตึกแถว/ห้องแถว/เรือนแถว	61,487	21.6	41,956	36.8	19,531	11.4	Row house/Shop house/Row room
ห้องภายในบ้าน	607	0.2	207	0.2	400	0.2	Room in house
เรือ/แพ/รถ	32	0.0	17	0.0	15	0.0	Boat/Raft/Motor vehicle
อื่น ๆ ^{1/}	1,033	0.4	726	0.6	307	0.2	Others ^{1/}
ไม่ทราบ	-	-	-	-	-	-	Unknown
การครอบครองที่อยู่อาศัย	284,907	100.0	113,942	100.0	170,966	100.0	Tenure of living quarters
เป็นเจ้าของมีภาระการผ่อนชำระ	36,424	12.8	18,308	16.1	18,116	10.6	Owner to pay by installment
เป็นเจ้าของไม่มีภาระการผ่อนชำระ	167,359	58.7	46,188	40.5	121,171	70.9	Owner not pay by installment
เช่าซื้อ	4,504	1.6	2,814	2.5	1,691	1.0	Hire purchaser
เช่า	64,456	22.6	41,732	36.6	22,724	13.3	Rent
อยู่โดยไม่เสียค่าเช่า เพราะเป็นส่วนหนึ่งของค่าจ้าง	3,599	1.3	1,867	1.6	1,732	1.0	Payment in kind for service
อยู่โดยไม่เสียค่าเช่าเพราะให้อยู่เปล่า	7,616	2.7	2,683	2.4	4,933	2.9	Rent free
อื่น ๆ	950	0.3	351	0.3	600	0.4	Others
ไม่ทราบ	-	-	-	-	-	-	Unknown

1/ รวมที่อยู่อาศัยในสำนักงาน

1/ Including room in office

ตารางที่ 2 คริวเรือนส่วนบุคคล จำแนกตามประเภทของที่อยู่อาศัย ลักษณะของที่อยู่อาศัย และเขตการปกครอง

Table 2 Private households by type of living quarters, construction materials of dwelling unit and area

ลักษณะของที่อยู่อาศัย และเขตการปกครอง	รวม Total		ประเภทของที่อยู่อาศัย Type of living quarters					Construction materials of dwelling unit and area
	ครัวเรือน Households	ร้อยละ Percent	บ้านเดี่ยว Detached house	ทาวน์เฮ้าส์/บ้านแฝด/ทาวน์โฮม Town house/Duplex/ Town Home	คอนโดมิเนียม/แมนชั่น Condomenium/ Mansion	แฟลต/อพาร์ทเมนท์/หอพัก Flat/Apartment/ Hostel	ตึกแถว/ห้องแถว/เรือนแถว Row house/Shop house/ Row room	
ยอดรวม ^{1/}	283,235	100.0	173,048	30,545	5,712	12,443	61,487	Total ^{1/}
ตึก	204,306	72.1	101,482	30,545	5,712	12,285	54,281	Cement or brick
ไม้	37,824	13.4	34,648	-	-	67	3,108	Wood
ครึ่งตึกครึ่งไม้	37,116	13.1	32,928	-	-	90	4,097	Wood and cement or brick
ใช้วัสดุไม่ถาวรในท้องถิ่น ^{2/}	2,154	0.8	2,154	-	-	-	-	Non-permanent materials ^{2/}
ใช้วัสดุใช้แล้ว ^{3/}	142	0.1	142	-	-	-	-	Reused materials ^{3/}
อื่น ๆ	1,692	0.6	1,692	-	-	-	-	Others
ไม่ทราบ	-	-	-	-	-	-	-	Unknown
ในเขตเทศบาล	112,992	100.0	41,956	16,843	4,063	8,174	41,956	Municipal area
ตึก	92,605	82.0	26,420	16,843	4,063	8,116	37,162	Cement or brick
ไม้	9,262	8.2	7,055	-	-	21	2,186	Wood
ครึ่งตึกครึ่งไม้	10,332	9.1	7,687	-	-	37	2,608	Wood and cement or brick
ใช้วัสดุไม่ถาวรในท้องถิ่น ^{2/}	248	0.2	248	-	-	-	-	Non-permanent materials ^{2/}
ใช้วัสดุใช้แล้ว ^{3/}	32	0.0	32	-	-	-	-	Reused materials ^{3/}
อื่น ๆ	513	0.5	513	-	-	-	-	Others
ไม่ทราบ	-	-	-	-	-	-	-	Unknown
นอกเขตเทศบาล	170,243	100.0	131,092	13,702	1,649	4,269	19,531	Non-municipal area
ตึก	111,701	65.6	75,062	13,702	1,649	4,169	17,119	Cement or brick
ไม้	28,562	16.8	27,593	-	-	47	922	Wood
ครึ่งตึกครึ่งไม้	26,784	15.7	25,241	-	-	53	1,490	Wood and cement or brick
ใช้วัสดุไม่ถาวรในท้องถิ่น ^{2/}	1,907	1.1	1,907	-	-	-	-	Non-permanent materials ^{2/}
ใช้วัสดุใช้แล้ว ^{3/}	110	0.1	110	-	-	-	-	Reused materials ^{3/}
อื่น ๆ	1,179	0.7	1,179	-	-	-	-	Others
ไม่ทราบ	-	-	-	-	-	-	-	Unknown

1/ ไม่รวมครัวเรือนส่วนบุคคลที่มีที่อยู่อาศัยเป็นห้องภายในบ้าน ที่อยู่อาศัยในสำนักงาน และเรือ แพ รถ

2/ เช่น ไม้ไผ่ ใบจาก ฯลฯ

3/ เช่น หีบ ลัง ฯลฯ

1/ Excluding private households which residence are room in house, room in office and boat/raft/motor vehicle

2/ e.g. Bamboo and thatch

3/ e.g. Boxes and crates

ตารางที่ 3 ครั้วเรือนส่วนบุคคล จำแนกตามการถือกรรมสิทธิ์ที่ดิน การครอบครองที่อยู่อาศัย และเขตการปกครอง

Table 3 Private households by land ownership, tenure of living quarters and area

การถือกรรมสิทธิ์ที่ดิน และเขตการปกครอง	รวม Total		การครอบครองที่อยู่อาศัย Tenure of living quarters			Land ownership and area
	ครั้วเรือน Households	ร้อยละ Percent	เป็นเจ้าของมีการผ่อนชำระ Owner to pay by installment	เป็นเจ้าของไม่มีการผ่อนชำระ Owner not pay by installment	เช่าซื้อ Hire purchaser	
ยอดรวม	208,287	100.0	36,424	167,359	4,504	Total
เป็นเจ้าของ	174,746	83.9	25,217	148,353	1,175	Owner
เช่าซื้อที่ดิน	9,943	4.8	5,988	2,223	1,732	Hire purchaser
เช่า	11,332	5.4	3,348	6,673	1,311	Rent
ไม่เสียค่าเช่าที่ดิน	10,814	5.2	1,481	9,212	121	Rent free
อื่น ๆ	1,310	0.6	330	834	147	Others
ไม่ทราบ	141	0.1	60	64	17	Unknown
ในเขตเทศบาล	67,310	100.0	18,308	46,188	2,814	Municipal area
เป็นเจ้าของ	55,063	81.8	13,394	40,730	940	Owner
เช่าซื้อที่ดิน	3,539	5.3	2,077	854	608	Hire purchaser
เช่า	6,127	9.1	1,886	3,174	1,067	Rent
ไม่เสียค่าเช่าที่ดิน	2,098	3.1	767	1,284	47	Rent free
อื่น ๆ	427	0.6	157	124	146	Others
ไม่ทราบ	55	0.1	27	22	6	Unknown
นอกเขตเทศบาล	140,977	100.0	18,116	121,171	1,691	Non-municipal area
เป็นเจ้าของ	119,683	84.9	11,824	107,624	235	Owner
เช่าซื้อที่ดิน	6,404	4.5	3,911	1,369	1,124	Hire purchaser
เช่า	5,205	3.7	1,462	3,499	244	Rent
ไม่เสียค่าเช่าที่ดิน	8,716	6.2	714	7,928	74	Rent free
อื่น ๆ	884	0.6	173	710	1	Others
ไม่ทราบ	85	0.1	33	41	12	Unknown

ตารางที่ 4 ครั้วเรือนส่วนบุคคล จำแนกตามขนาดของครั้วเรือน ประเภทของที่อยู่อาศัย และเขตการปกครอง

Table 4 Private households by size of household, type of living quarters and area

ขนาดของครั้วเรือน และเขตการปกครอง	รวม Total		ประเภทของที่อยู่อาศัย Type of living quarters										Household size and area
	ครั้วเรือน Households	ร้อยละ Percent	บ้านเดี่ยว Detached house	ทาวน์เฮ้าส์/ บ้านแฝด/ ทาวน์โฮม Town house/ Duplex/ Town Home	คอนโด- มิเนียม/ แมนชั่น Condo- menium/ Mansion	แฟลต/ อพาร์ทเมนท์/ หอพัก Flat/ Apartment/ Hostel	ตึกแถว/ ห้องแถว/ เรือนแถว Row house/ Shop house/ Row room	ห้อง ภายในบ้าน Room in house	เรือ/ แพ/รถ Boat/ Raft/ Motor vehicle	อื่น ๆ ^{1/} Others ^{1/}	ไม่ทราบ Unknown		
ยอดรวม	284,907	100.0	173,048	30,545	5,712	12,443	61,487	607	32	1,033	-	Total	
1 คน	56,074	19.7	22,412	5,694	2,748	6,213	18,570	126	11	299	-	1 person	
2 คน	63,618	22.3	29,916	7,079	1,637	3,745	20,752	147	7	335	-	2 persons	
3 คน	56,394	19.8	36,446	7,030	692	1,471	10,358	181	5	211	-	3 persons	
4 คน	50,107	17.6	36,139	6,025	443	683	6,615	107	1	93	-	4 persons	
5 คน	27,881	9.8	22,019	2,633	129	187	2,834	31	-	50	-	5 persons	
6 คน	17,553	6.2	14,533	1,383	47	109	1,447	12	4	18	-	6 persons	
7 คน	5,541	1.9	4,780	309	13	13	414	3	2	8	-	7 persons	
8 คน	3,419	1.2	2,990	171	3	8	240	-	-	8	-	8 persons	
9 คน	1,907	0.7	1,712	92	-	2	97	-	-	5	-	9 persons	
10 คนขึ้นไป	2,413	0.8	2,100	130	2	13	161	-	1	6	-	10 persons and over	
ในเขตเทศบาล	113,942	100.0	41,956	16,843	4,063	8,174	41,956	207	17	726	-	Municipal area	
1 คน	29,199	25.6	6,858	3,218	2,007	3,563	13,294	46	5	209	-	1 person	
2 คน	30,211	26.5	7,756	4,074	1,234	2,814	14,026	58	5	244	-	2 persons	
3 คน	20,643	18.1	8,418	3,783	443	1,019	6,769	53	3	156	-	3 persons	
4 คน	16,596	14.6	8,105	3,276	268	522	4,328	37	-	60	-	4 persons	
5 คน	8,340	7.3	4,785	1,430	74	139	1,871	10	-	30	-	5 persons	
6 คน	5,051	4.4	3,214	702	30	85	1,000	4	2	15	-	6 persons	
7 คน	1,529	1.3	1,023	176	8	9	307	-	2	5	-	7 persons	
8 คน	1,002	0.9	730	87	-	7	177	-	-	2	-	8 persons	
9 คน	569	0.5	462	40	-	2	61	-	-	4	-	9 persons	
10 คนขึ้นไป	802	0.7	606	58	2	13	123	-	-	1	-	10 persons and over	

ตารางที่ 4 ครั้วเรือนส่วนบุคคล จำแนกตามขนาดของครั้วเรือน ประเภทของที่อยู่อาศัย และเขตการปกครอง (ต่อ)

Table 4 Private households by size of household, type of living quarters and area (Contd.)

ขนาดของครั้วเรือน และเขตการปกครอง	รวม Total		ประเภทของที่อยู่อาศัย Type of living quarters										Household size and area
	ครั้วเรือน Households	ร้อยละ Percent	บ้านเดี่ยว Detached house	ทาวน์เฮ้าส์/ บ้านแฝด/ ทาวน์โฮม Town house/ Duplex/ Town Home	คอนโด- มิเนียม/ แมนชั่น Condo- menium/ Mansion	แฟลต/ อพาร์ทเมนท์/ หอพัก Flat/ Apartment/ Hostel	ตึกแถว/ ห้องแถว/ เรือนแถว Row house/ Shop house/ Row room	ห้อง ภายในบ้าน Room in house	เรือ/ แพ/รถ Boat/ Raft/ Motor vehicle	อื่น ๆ ^{1/} Others ^{1/}	ไม่ทราบ Unknown		
นอกเขตเทศบาล	170,966	100.0	131,092	13,702	1,649	4,269	19,531	400	15	307	-	Non-municipal area	
1 คน	26,874	15.7	15,554	2,475	741	2,650	5,277	81	5	91	-	1 person	
2 คน	33,407	19.5	22,160	3,005	403	930	6,725	89	2	91	-	2 persons	
3 คน	35,751	20.9	28,029	3,247	249	451	3,589	128	2	55	-	3 persons	
4 คน	33,511	19.6	28,034	2,749	175	161	2,287	70	1	34	-	4 persons	
5 คน	19,541	11.4	17,233	1,203	55	47	962	21	-	19	-	5 persons	
6 คน	12,502	7.3	11,320	681	17	24	447	9	2	3	-	6 persons	
7 คน	4,012	2.3	3,758	133	5	4	107	3	-	2	-	7 persons	
8 คน	2,418	1.4	2,260	84	3	1	63	-	-	6	-	8 persons	
9 คน	1,339	0.8	1,251	51	-	-	36	-	-	1	-	9 persons	
10 คนขึ้นไป	1,611	0.9	1,494	73	-	-	38	-	1	5	-	10 persons and over	

1/ รวมที่อยู่อาศัยในสำนักงาน

1/ Including room in office

ตารางที่ 5ครัวเรือนส่วนบุคคล จำแนกตามเชื้อเพลิงส่วนใหญ่ที่ใช้ในการประกอบอาหาร ประเภทของที่อยู่อาศัย และเขตการปกครอง

Table 5 Private households by major source of cooking fuel, type of living quarters and area

เชื้อเพลิงที่ใช้ในการประกอบอาหาร และเขตการปกครอง	รวม Total		ประเภทของที่อยู่อาศัย Type of living quarters										Cooking fuel and area
	ครัวเรือน Households	ร้อยละ Percent	บ้านเดี่ยว Detached house	ทาวน์เฮ้าส์/ บ้านแฝด/ ทาวน์โฮม Town house/ Duplex/ Town Home	คอนโด- มิเนียม/ แมนชั่น Condo- menium/ Mansion	แฟลต/ อพาร์ทเมนท์/ หอพัก Flat/ Apartment/ Hostel	ตึกแถว/ ห้องแถว/ เรือนแถว Row house/ Shop house/ Row room	ห้อง ภายในบ้าน Room in house	เรือ/ แพ/รถ Boat/ Raft/ Motor vehicle	อื่น ๆ ^{1/} Others ^{1/}	ไม่ทราบ Unknown		
ยอดรวม	284,907	100.0	173,048	30,545	5,712	12,443	61,487	607	32	1,033	-	Total	
ก๊าซ	265,825	93.3	167,964	29,709	4,299	6,697	55,725	529	27	875	-	Gas	
ถ่าน/ฟืน/เศษไม้	3,548	1.2	2,685	71	-	-	753	12	-	27	-	Charcoal/Wood/Scrab wood	
ไฟฟ้า	5,749	2.0	1,438	260	236	1,863	1,883	23	-	45	-	Electricity	
น้ำมันก๊าด/อื่น ๆ	38	0.0	25	9	-	-	5	-	-	-	-	Kerosene/Others	
ไม่มีการหุงต้ม	9,747	3.4	935	496	1,177	3,883	3,122	43	4	86	-	Not cooking	
ไม่ทราบ	-	-	-	-	-	-	-	-	-	-	-	Unknown	
ในเขตเทศบาล	113,942	100.0	41,956	16,843	4,063	8,174	41,956	207	17	726	-	Municipal area	
ก๊าซ	103,955	91.2	40,787	16,416	2,869	4,928	38,148	181	15	611	-	Gas	
ถ่าน/ฟืน/เศษไม้	862	0.8	297	34	-	-	521	-	-	11	-	Charcoal/Wood/Scrab wood	
ไฟฟ้า	2,995	2.6	458	115	159	1,072	1,147	6	-	38	-	Electricity	
น้ำมันก๊าด/อื่น ๆ	6	0.0	-	4	-	-	2	-	-	-	-	Kerosene/Others	
ไม่มีการหุงต้ม	6,124	5.4	413	275	1,035	2,174	2,137	21	2	67	-	Not cooking	
ไม่ทราบ	-	-	-	-	-	-	-	-	-	-	-	Unknown	
นอกเขตเทศบาล	170,966	100.0	131,092	13,702	1,649	4,269	19,531	400	15	307	-	Non-municipal area	
ก๊าซ	161,870	94.7	127,177	13,293	1,430	1,769	17,577	348	12	264	-	Gas	
ถ่าน/ฟืน/เศษไม้	2,686	1.6	2,389	37	-	-	231	12	-	16	-	Charcoal/Wood/Scrab wood	
ไฟฟ้า	2,754	1.6	980	145	77	791	736	17	-	7	-	Electricity	
น้ำมันก๊าด/อื่น ๆ	32	0.0	25	5	-	-	2	-	-	-	-	Kerosene/Others	
ไม่มีการหุงต้ม	3,623	2.1	522	221	142	1,709	984	23	3	20	-	Not cooking	
ไม่ทราบ	-	-	-	-	-	-	-	-	-	-	-	Unknown	

1/ รวมที่อยู่อาศัยในสำนักงาน

1/ Including room in office

ตารางที่ 6ครัวเรือนส่วนบุคคล จำแนกตามลักษณะการใช้ส้วม ประเภทของที่อยู่อาศัย และเขตการปกครอง

Table 6 Private households by toilet facility, type of living quarters and area

ลักษณะการใช้ส้วม และเขตการปกครอง	รวม Total		ประเภทของที่อยู่อาศัย Type of living quarters									Toilet facility and area
	ครัวเรือน Households	ร้อยละ Percent	บ้านเดี่ยว Detached house	ทาวน์เฮ้าส์/ บ้านแฝด/ ทาวน์โฮม Town house/ Duplex/ Town Home	คอนโด- มิเนียม/ แมนชั่น Condo- menium/ Mansion	แฟลต/ อพาร์ทเมนท์/ หอพัก Flat/ Apartment/ Hostel	ตึกแถว/ ห้องแถว/ เรือนแถว Row house/ Shop house/ Row room	ห้อง ภายในบ้าน Room in house	เรือ/ แพ/รถ Boat/ Raft/ Motor vehicle	อื่น ๆ ^{1/} Others ^{1/}	ไม่ทราบ Unknown	
ยอดรวม	284,907	100.0	173,048	30,545	5,712	12,443	61,487	607	32	1,033	-	Total
ส้วมแบบนั่งห้อยเท้า	106,848	37.5	53,262	21,697	5,026	8,477	17,731	147	5	502	-	Sitting toilet
ส้วมแบบนั่งยอง	165,435	58.1	111,206	6,745	673	3,862	41,986	452	26	484	-	Squat toilet
ส้วมแบบนั่งห้อยเท้า และส้วมแบบนั่งยอง	12,625	4.4	8,580	2,103	13	104	1,769	9	1	46	-	Sitting and squat toilet
ส้วมหลุม/ส้วมถัง/ ส้วมถ่ายลงแม่น้ำ ลำคลอง	-	-	-	-	-	-	-	-	-	-	-	Pit toilet/ Defecate into river or canal
ไม่มีส้วม	-	-	-	-	-	-	-	-	-	-	-	No toilet
ไม่ทราบ	-	-	-	-	-	-	-	-	-	-	-	Unknown
ในเขตเทศบาล	113,942	100.0	41,956	16,843	4,063	8,174	41,956	207	17	726	-	Municipal area
ส้วมแบบนั่งห้อยเท้า	55,047	48.3	19,438	12,114	3,877	5,564	13,555	85	4	411	-	Sitting toilet
ส้วมแบบนั่งยอง	53,066	46.6	19,971	2,975	180	2,537	26,980	122	12	289	-	Squat toilet
ส้วมแบบนั่งห้อยเท้า และส้วมแบบนั่งยอง	5,828	5.1	2,546	1,755	7	73	1,421	-	1	25	-	Sitting and squat toilet
ส้วมหลุม/ส้วมถัง/ ส้วมถ่ายลงแม่น้ำ ลำคลอง	-	-	-	-	-	-	-	-	-	-	-	Pit toilet/ Defecate into river or canal
ไม่มีส้วม	-	-	-	-	-	-	-	-	-	-	-	No toilet
ไม่ทราบ	-	-	-	-	-	-	-	-	-	-	-	Unknown
นอกเขตเทศบาล	170,966	100.0	131,092	13,702	1,649	4,269	19,531	400	15	307	-	Non-municipal area
ส้วมแบบนั่งห้อยเท้า	51,800	30.3	33,824	9,583	1,150	2,914	4,177	61	1	91	-	Sitting toilet
ส้วมแบบนั่งยอง	112,368	65.7	91,235	3,770	493	1,325	15,006	330	14	195	-	Squat toilet
ส้วมแบบนั่งห้อยเท้า และส้วมแบบนั่งยอง	6,797	4.0	6,033	348	6	31	348	9	-	21	-	Sitting and squat toilet
ส้วมหลุม/ส้วมถัง/ ส้วมถ่ายลงแม่น้ำ ลำคลอง	-	-	-	-	-	-	-	-	-	-	-	Pit toilet/ Defecate into river or canal
ไม่มีส้วม	-	-	-	-	-	-	-	-	-	-	-	No toilet
ไม่ทราบ	-	-	-	-	-	-	-	-	-	-	-	Unknown

1/ รวมที่อยู่อาศัยในสำนักงาน

1/ Including room in office

ตารางที่ 7 คริวเรือนส่วนบุคคล จำแนกตามแหล่งที่มาของน้ำดื่ม และน้ำใช้ส่วนใหญ่ ประเภทของที่อยู่อาศัย และเขตการปกครอง (ต่อ)

Table 7 Private households by major source of drinking water and water supply, type of living quarters and area (Contd.)

แหล่งที่มาของน้ำดื่ม น้ำใช้ และเขตการปกครอง	รวม Total		ประเภทของที่อยู่อาศัย Type of living quarters									Source of drinking water, water supply and area
	ครัวเรือน Households	ร้อยละ Percent	บ้านเดี่ยว Detached house	ทาวน์เฮ้าส์/ บ้านแฝด/ ทาวน์โฮม/ Duplex/ Town Home	คอนโด- มิเนียม/ แมนชั่น/ Condo- menium/ Mansion	แฟลต/ อพาร์ทเมนท์/ หอพัก/ Flat/ Apartment/ Hostel	ตึกแถว/ ห้องแถว/ เรือนแถว/ Row house/ Row room	ห้อง ภายในบ้าน Room in house	เรือ/ แพ/รถ Boat/ Raft/ Motor vehicle	อื่น ๆ ^{1/} Others ^{1/}	ไม่ทราบ Unknown	
นอกเขตเทศบาล												Non-municipal area
น้ำดื่ม	170,966	100.0	131,092	13,702	1,649	4,269	19,531	400	15	307	-	Drinking water
น้ำประปา	1,034	0.6	743	63	62	25	126	11	-	3	-	Tap water
น้ำประปาผ่านการบำบัด (ต้ม/กรอง)	17,771	10.4	13,070	2,879	264	421	1,080	24	1	33	-	Treated tap water (boiled/filtered)
น้ำบาดาล	1,534	0.9	1,456	15	-	2	58	-	1	1	-	Underground water
น้ำบ่อ	77	0.0	56	5	-	3	13	-	-	-	-	Well water
น้ำจากแม่น้ำลำธาร/คลอง/ น้ำตก/ภูเขา	24	0.0	20	-	-	-	4	-	-	-	-	River, stream, canal, waterfall, mountain
น้ำฝน	25,369	14.8	24,939	106	8	6	253	37	4	16	-	Rain water
น้ำดื่มบรรจุขวด/ ตู้น้ำดื่มหยอดเหรียญ	124,754	73.0	90,489	10,611	1,316	3,811	17,947	326	9	246	-	Bottled water, water from vending machine
อื่น ๆ	403	0.2	319	22	-	1	51	1	-	9	-	Others
ไม่ทราบ	-	-	-	-	-	-	-	-	-	-	-	Unknown
น้ำใช้	170,966	100.0	131,092	13,702	1,649	4,269	19,531	400	15	307	-	Water supply
น้ำประปา	78,618	46.0	54,996	9,989	1,561	2,841	8,949	177	1	104	-	Tap water
น้ำประปาผ่านการบำบัด (ต้ม/กรอง)	2,682	1.6	2,401	122	4	6	133	11	1	4	-	Treated tap water (boiled/filtered)
น้ำบาดาล	87,687	51.3	71,909	3,562	79	1,403	10,322	208	10	195	-	Underground water
น้ำบ่อ	166	0.1	132	2	4	11	15	1	-	-	-	Well water
น้ำจากแม่น้ำลำธาร/คลอง/ น้ำตก/ภูเขา	214	0.1	168	5	-	1	35	1	1	1	-	River, stream, canal, waterfall, mountain
น้ำฝน	1,338	0.8	1,272	15	1	7	40	1	1	-	-	Rain water
อื่น ๆ	261	0.2	214	6	-	-	37	-	-	4	-	Others
ไม่ทราบ	-	-	-	-	-	-	-	-	-	-	-	Unknown

1/ รวมที่อยู่อาศัยในสำนักงาน

1/ Including room in office

ตารางที่ 8ครัวเรือนส่วนบุคคล จำแนกตามการเป็นเจ้าของเครื่องใช้ การมีอุปกรณ์เทคโนโลยี และเขตการปกครอง

Table 8 Private households by ownership of appliance, have technology and area

การเป็นเจ้าของเครื่องใช้ การมีอุปกรณ์เทคโนโลยี และเขตการปกครอง	ครัวเรือน Household				ร้อยละการเป็นเจ้าของเครื่องใช้ Percent with ownership of appliance	Ownership of appliance, have technology and area
	รวม Total	ไม่มี None	มี With appliance	ไม่ทราบ Unknown		
ยอดรวม						Total
การเป็นเจ้าของเครื่องใช้	-	-	-	-	-	Ownership of appliance
โทรทัศน์	284,907	7,365	277,542	-	97.4	Television
เครื่องเล่น วีซีดี/ดีวีดี	284,907	64,658	220,249	-	77.3	VCD/DVD player
โทรศัพท์มือถือ	284,907	16,758	268,150	-	94.1	Mobile phone
คอมพิวเตอร์	284,907	195,688	89,219	-	31.3	Computer
ตู้เย็น/ตู้แช่	284,907	34,526	250,381	-	87.9	Fridge/Cold box
ไมโครเวฟ/เตาอบ	284,907	227,623	57,284	-	20.1	Microwave
เครื่องซักผ้า	284,907	120,055	164,852	-	57.9	Washing machine
เครื่องปรับอากาศ	284,907	202,925	81,982	-	28.8	Air conditioner
รถยนต์ส่วนบุคคล/รถปิกอัพ/รถตู้	284,907	158,280	126,627	-	44.4	Car/Pick-up truck/Van
รถจักรยานยนต์	284,907	64,868	220,039	-	77.2	Motorcycle
รถแทรกเตอร์ 4 ล้อ	284,907	281,825	3,082	-	1.1	4 wheels tractor
รถไถ 2 ล้อ	284,907	269,721	15,186	-	5.3	2 wheels tractor
การมีอุปกรณ์เทคโนโลยี	-	-	-	-	-	Have technology
เคเบิลทีวี	284,907	254,439	30,468	-	10.7	Cable TV
จานดาวเทียม	284,907	247,817	37,090	-	13.0	Satellite dish
อินเทอร์เน็ต	284,907	244,438	40,470	-	14.2	Internet

ตารางที่ 8 ครั้วเรือนส่วนบุคคล จำแนกตามการเป็นเจ้าของเครื่องใช้ การมีอุปกรณ์เทคโนโลยี และเขตการปกครอง (ต่อ)

Table 8 Private households by ownership of appliance, have technology and area (Contd.)

การเป็นเจ้าของเครื่องใช้ การมีอุปกรณ์เทคโนโลยี และเขตการปกครอง	ครั้วเรือน Household				ร้อยละการเป็นเจ้าของเครื่องใช้ Percent with ownership of appliance	Ownership of appliance, have technology and area
	รวม Total	ไม่มี None	มี With appliance	ไม่ทราบ Unknown		
ในเขตเทศบาล						Municipal area
การเป็นเจ้าของเครื่องใช้	-	-	-	-	-	Ownership of appliance
โทรทัศน์	113,942	4,023	109,919	-	96.5	Television
เครื่องเล่น วีซีดี/ดีวีดี	113,942	24,040	89,901	-	78.9	VCD/DVD player
โทรศัพท์มือถือ	113,942	6,155	107,787	-	94.6	Mobile phone
คอมพิวเตอร์	113,942	74,325	39,617	-	34.8	Computer
ตู้เย็น/ตู้แช่	113,942	18,224	95,718	-	84.0	Fridge/Cold box
ไมโครเวฟ/เตาอบ	113,942	87,717	26,225	-	23.0	Microwave
เครื่องซักผ้า	113,942	51,885	62,056	-	54.5	Washing machine
เครื่องปรับอากาศ	113,942	74,246	39,696	-	34.8	Air conditioner
รถยนต์ส่วนบุคคล/รถปิกอัพ/รถตู้	113,942	64,678	49,264	-	43.2	Car/Pick-up truck/Truck
รถจักรยานยนต์	113,942	36,145	77,797	-	68.3	Motorcycle
รถแทรกเตอร์ 4 ล้อ	113,942	113,157	785	-	0.7	4 wheels tractor
รถไถ 2 ล้อ	113,942	112,418	1,524	-	1.3	2 wheels tractor
การมีอุปกรณ์เทคโนโลยี	-	-	-	-	-	Have technology
เคเบิลทีวี	113,942	95,560	18,382	-	16.1	Cable TV
จานดาวเทียม	113,942	100,588	13,354	-	11.7	Satellite dish
อินเทอร์เน็ต	113,942	93,000	20,942	-	18.4	Internet

ตารางที่ 8ครัวเรือนส่วนบุคคล จำแนกตามการเป็นเจ้าของเครื่องใช้ การมีอุปกรณ์เทคโนโลยี และเขตการปกครอง (ต่อ)

Table 8 Private households by ownership of appliance, have technology and area (Contd.)

การเป็นเจ้าของเครื่องใช้ การมีอุปกรณ์เทคโนโลยี และเขตการปกครอง	ครัวเรือน Household				ร้อยละการเป็นเจ้าของเครื่องใช้ Percent with ownership of appliance	Ownership of appliance, have technology and area
	รวม Total	ไม่มี None	มี With appliance	ไม่ทราบ Unknown		
นอกเขตเทศบาล						Non-municipal area
การเป็นเจ้าของเครื่องใช้	-	-	-	-	-	Ownership of appliance
โทรทัศน์	170,966	3,342	167,623	-	98.0	Television
เครื่องเล่น วีซีดี/ดีวีดี	170,966	40,617	130,348	-	76.2	VCD/DVD player
โทรศัพท์มือถือ	170,966	10,603	160,363	-	93.8	Mobile phone
คอมพิวเตอร์	170,966	121,364	49,602	-	29.0	Computer
ตู้เย็น/ตู้แช่	170,966	16,302	154,663	-	90.5	Fridge/Cold box
ไมโครเวฟ/เตาอบ	170,966	139,906	31,059	-	18.2	Microwave
เครื่องซักผ้า	170,966	68,170	102,796	-	60.1	Washing machine
เครื่องปรับอากาศ	170,966	128,679	42,286	-	24.7	Air conditioner
รถยนต์ส่วนบุคคล/รถปิกอัพ/รถตู้	170,966	93,602	77,364	-	45.3	Car/Pick-up truck/Van
รถจักรยานยนต์	170,966	28,724	142,242	-	83.2	Motorcycle
รถแทรกเตอร์ 4 ล้อ	170,966	168,668	2,298	-	1.3	4 wheels tractor
รถไถ 2 ล้อ	170,966	157,304	13,662	-	8.0	2 wheels tractor
การมีอุปกรณ์เทคโนโลยี	-	-	-	-	-	Have technology
เคเบิลทีวี	170,966	158,879	12,086	-	7.1	Cable TV
จานดาวเทียม	170,966	147,230	23,736	-	13.9	Satellite dish
อินเทอร์เน็ต	170,966	151,438	19,527	-	11.4	Internet

ภาคผนวก

วิธีการประมาณผล

การประมาณผลเพื่อการนำเสนอผลระดับอำเภอ ประกอบด้วย 2 ส่วน คือ ส่วนที่ 1 : ลักษณะทางประชากร และ ส่วนที่ 2 : ลักษณะการอยู่อาศัยของครัวเรือนส่วนบุคคล

กำหนดให้	$h = 1, 2, 3, 4, 5$	แทนภาค
	$i = 1, 2, 3, \dots, A_h$	แทนจังหวัด
	$j = 1, 2, 3, \dots, B_i$	แทนอำเภอ
	$k = 1, 2$	แทนเขตการปกครอง
	$l = 1, 2$	แทนเพศ

ส่วนที่ 1 : ลักษณะทางประชากร

การประมาณค่ายอดรวม

1.1 สูตรการคำนวณค่าประมาณยอดรวมของลักษณะที่ต้องการศึกษา Y ของประชากร สำหรับเพศ l เขตการปกครอง k อำเภอ j จังหวัด i ภาค h คือ

$$\hat{Y}_{1hijkl} = \frac{y_{1hijkl}}{x_{1hijkl}} X_{1hijkl} = r_{1hijkl} X_{1hijkl} \quad \dots\dots\dots (1)$$

โดยที่ y_{1hijkl} คือ ค่าของลักษณะที่ต้องการศึกษา Y ของประชากรที่แจงนับได้ทั้งสิ้น สำหรับเพศ l เขตการปกครอง k อำเภอ j จังหวัด i ภาค h

x_{1hijkl} คือ จำนวนคน (ประชากร) ที่แจงนับได้ทั้งสิ้น สำหรับเพศ l เขตการปกครอง k อำเภอ j จังหวัด i ภาค h

X_{1hijkl} คือ จำนวนคน (ประชากร) ทั้งสิ้นที่ได้จากการนับจด สำหรับเพศ l เขตการปกครอง k อำเภอ j จังหวัด i ภาค h

r_{1hijkl} คือ อัตราส่วนของค่าของลักษณะที่ต้องการศึกษา Y ของประชากรที่แจงนับได้ทั้งสิ้น กับจำนวนคน (ประชากร) ที่แจงนับได้ทั้งสิ้น สำหรับเพศ l เขตการปกครอง k อำเภอ j จังหวัด i ภาค h ซึ่ง

$$r_{1hijkl} = \frac{y_{1hijkl}}{x_{1hijkl}} \quad \dots\dots\dots (2)$$

1.2 สูตรการคำนวณค่าประมาณยอดรวมของลักษณะที่ต้องการศึกษา Y ของประชากร สำหรับเขตการปกครอง k อำเภอ j จังหวัด i ภาค h คือ

$$\hat{Y}_{1hijk} = \sum_{l=1}^2 \hat{Y}_{1hijkl} \quad \text{..... (3)}$$

1.3 สูตรการคำนวณค่าประมาณยอดรวมของลักษณะที่ต้องการศึกษา Y ของประชากร สำหรับเพศ l อำเภอ j จังหวัด i ภาค h คือ

$$\hat{Y}_{1hijl} = \sum_{k=1}^2 \hat{Y}_{1hijkl} \quad \text{..... (4)}$$

1.4 สูตรการคำนวณค่าประมาณยอดรวมของลักษณะที่ต้องการศึกษา Y ของประชากร สำหรับอำเภอ j จังหวัด i ภาค h คือ

$$\hat{Y}_{1hij} = \sum_{k=1}^2 \hat{Y}_{1hijk} = \sum_{l=1}^2 \hat{Y}_{1hijl} \quad \text{..... (5)}$$

1.5 สูตรการคำนวณค่าประมาณยอดรวมของลักษณะที่ต้องการศึกษา Y ของประชากร สำหรับเพศ l เขตการปกครอง k จังหวัด i ภาค h คือ

$$\hat{Y}_{1hikl} = \sum_{j=1}^{B_i} \hat{Y}_{1hijkl} \quad \text{..... (6)}$$

1.6 สูตรการคำนวณค่าประมาณยอดรวมของลักษณะที่ต้องการศึกษา Y ของประชากร สำหรับเขตการปกครอง k จังหวัด i ภาค h คือ

$$\hat{Y}_{1hik} = \sum_{j=1}^{B_i} \hat{Y}_{1hijk} = \sum_{l=1}^2 \hat{Y}_{1hikl} \quad \text{..... (7)}$$

1.7 สูตรการคำนวณค่าประมาณยอดรวมของลักษณะที่ต้องการศึกษา Y ของประชากร สำหรับเพศ l จังหวัด i ภาค h คือ

$$\hat{Y}_{1hil} = \sum_{j=1}^{B_i} \hat{Y}_{1hijl} = \sum_{k=1}^2 \hat{Y}_{1hikl} \quad \text{..... (8)}$$

1.8 สูตรการคำนวณค่าประมาณยอดรวมของลักษณะที่ต้องการศึกษา Y ของประชากร สำหรับจังหวัด i ภาค h คือ

$$\hat{Y}_{1hi} = \sum_{j=1}^{B_i} \hat{Y}_{1hij} = \sum_{k=1}^2 \hat{Y}_{1hik} = \sum_{l=1}^2 \hat{Y}_{1hil} \quad \text{..... (9)}$$

1.9 สูตรการคำนวณค่าประมาณยอดรวมของลักษณะที่ต้องการศึกษา Y ของประชากร สำหรับเพศ l เขตการปกครอง k ภาค h คือ

$$\hat{Y}_{1hkl} = \sum_{i=1}^{A_h} \hat{Y}_{1hikl} \quad \dots\dots\dots (10)$$

1.10 สูตรการคำนวณค่าประมาณยอดรวมของลักษณะที่ต้องการศึกษา Y ของประชากร สำหรับเขตการปกครอง k ภาค h คือ

$$\hat{Y}_{1hk} = \sum_{i=1}^{A_h} \hat{Y}_{1hik} = \sum_{l=1}^2 \hat{Y}_{1hkl} \quad \dots\dots\dots (11)$$

1.11 สูตรการคำนวณค่าประมาณยอดรวมของลักษณะที่ต้องการศึกษา Y ของประชากร สำหรับเขต l ภาค h คือ

$$\hat{Y}_{1hl} = \sum_{i=1}^{A_h} \hat{Y}_{1hil} = \sum_{k=1}^2 \hat{Y}_{1hkl} \quad \dots\dots\dots (12)$$

1.12 สูตรการคำนวณค่าประมาณยอดรวมของลักษณะที่ต้องการศึกษา Y ของประชากร สำหรับภาค h คือ

$$\hat{Y}_{1h} = \sum_{i=1}^{A_h} \hat{Y}_{1hi} = \sum_{k=1}^2 \hat{Y}_{1hk} = \sum_{l=1}^2 \hat{Y}_{1hl} \quad \dots\dots\dots (13)$$

1.13 สูตรการคำนวณค่าประมาณยอดรวมของลักษณะที่ต้องการศึกษา Y ของประชากร สำหรับเขตการปกครอง k ทั่วประเทศ คือ

$$\hat{Y}_{1k} = \sum_{h=1}^5 \hat{Y}_{1hk} \quad \dots\dots\dots (14)$$

1.14 สูตรการคำนวณค่าประมาณยอดรวมของลักษณะที่ต้องการศึกษา Y ของประชากร สำหรับเขต l ทั่วประเทศ คือ

$$\hat{Y}_{1l} = \sum_{h=1}^5 \hat{Y}_{1hl} \quad \dots\dots\dots (15)$$

1.15 สูตรการคำนวณค่าประมาณยอดรวมของลักษณะที่ต้องการศึกษา Y ของประชากร สำหรับทั่วประเทศ คือ

$$\hat{Y}_1 = \sum_{h=1}^5 \hat{Y}_{1h} = \sum_{k=1}^2 \hat{Y}_{1k} = \sum_{l=1}^2 \hat{Y}_{1l} \quad \dots\dots\dots (16)$$

ส่วนที่ 2 : ลักษณะการอยู่อาศัยของครัวเรือนส่วนบุคคล

การประมาณค่ายอดรวม

2.1 สูตรการคำนวณค่าประมาณยอดรวมของลักษณะที่ต้องการศึกษา Y ของครัวเรือนส่วนบุคคล สำหรับเขตการปกครอง k อำเภอ j จังหวัด i ภาค h คือ

$$\hat{Y}_{21hijk} = \frac{y_{21hijk}}{n_{1hijk}} N_{1hijk} = r_{21hijk} N_{1hijk} \quad \dots\dots\dots (17)$$

โดยที่ y_{21hijk} คือ ค่าของลักษณะที่ต้องการศึกษา Y ของครัวเรือนส่วนบุคคลที่แจงนับได้ทั้งสิ้น สำหรับเขตการปกครอง k อำเภอ j จังหวัด i ภาค h

n_{1hijk} คือ จำนวนครัวเรือนส่วนบุคคลที่แจงนับได้ทั้งสิ้น สำหรับเขตการปกครอง k อำเภอ j จังหวัด i ภาค h

N_{1hijk} คือ จำนวนครัวเรือนส่วนบุคคลทั้งสิ้นที่ได้จากการนับจุด สำหรับเขตการปกครอง k อำเภอ j จังหวัด i ภาค h

r_{21hijk} คือ อัตราส่วนของค่าของลักษณะที่ต้องการศึกษา Y ของครัวเรือนส่วนบุคคลที่แจงนับได้ทั้งสิ้น กับจำนวนครัวเรือนส่วนบุคคลที่แจงนับได้ทั้งสิ้น สำหรับเขตการปกครอง k อำเภอ j จังหวัด i ภาค h ซึ่ง

$$r_{21hijk} = \frac{y_{21hijk}}{n_{1hijk}} \quad \dots\dots\dots (18)$$

2.2 สูตรการคำนวณค่าประมาณยอดรวมของลักษณะที่ต้องการศึกษา Y ของครัวเรือนส่วนบุคคล สำหรับอำเภอ j จังหวัด i ภาค h คือ

$$\hat{Y}_{21hij} = \sum_{k=1}^2 \hat{Y}_{21hijk} \quad \dots\dots\dots (19)$$

2.3 สูตรการคำนวณค่าประมาณยอดรวมของลักษณะที่ต้องการศึกษา Y ของครัวเรือนส่วนบุคคล สำหรับเขตการปกครอง k จังหวัด i ภาค h คือ

$$\hat{Y}_{21hik} = \sum_{j=1}^{B_i} \hat{Y}_{21hijk} \quad \dots\dots\dots (20)$$

2.4 สูตรการคำนวณค่าประมาณยอดรวมของลักษณะที่ต้องการศึกษา Y ของครัวเรือนส่วนบุคคล สำหรับจังหวัด i ภาค h คือ

$$\hat{Y}_{21hi} = \sum_{j=1}^{B_i} \hat{Y}_{21hij} = \sum_{k=1}^2 \hat{Y}_{21hik} \quad \dots\dots\dots (21)$$

2.5 สูตรการคำนวณค่าประมาณยอดรวมของลักษณะที่ต้องการศึกษา Y ของครัวเรือนส่วนบุคคล สำหรับเขตการปกครอง k ภาค h คือ

$$\hat{Y}_{21hk} = \sum_{i=1}^{A_h} \hat{Y}_{21hik} \quad \dots\dots\dots (22)$$

2.6 สูตรการคำนวณค่าประมาณยอดรวมของลักษณะที่ต้องการศึกษา Y ของครัวเรือนส่วนบุคคล สำหรับภาค h คือ

$$\hat{Y}_{21h} = \sum_{i=1}^{A_h} \hat{Y}_{21hi} = \sum_{k=1}^2 \hat{Y}_{21hk} \quad \dots\dots\dots (23)$$

2.7 สูตรการคำนวณค่าประมาณยอดรวมของลักษณะที่ต้องการศึกษา Y ของครัวเรือนส่วนบุคคล สำหรับเขตการปกครอง k ทวีธาอาณาจักร คือ

$$\hat{Y}_{21k} = \sum_{h=1}^5 \hat{Y}_{21hk} \quad \dots\dots\dots (24)$$

2.8 สูตรการคำนวณค่าประมาณยอดรวมของลักษณะที่ต้องการศึกษา Y ของครัวเรือนส่วนบุคคล สำหรับทวีธาอาณาจักร คือ

$$\hat{Y}_{21} = \sum_{h=1}^5 \hat{Y}_{21h} = \sum_{k=1}^2 \hat{Y}_{21k} \quad \dots\dots\dots (25)$$





ลับ



สำนักงานสถิติแห่งชาติ

สปค.2

(แบบแจกฉบับ)



ลัษณะโนประชากรและเคหะ พ.ศ. 2553

ตอนที่ 1 ที่ตั้งครัวเรือน

ภาค จังหวัด อำเภอ/เขต ตำบล/แขวง

--	--	--	--	--	--	--	--	--	--

1-7

ก. บ้านเลขที่ ถนน ตรอก ซอย ตำบล หรือละแวกบ้าน (ชื่อสถานที่ถ้ามี).....

เบอร์โทรศัพท์.....

ข. ครัวเรือนนี้อยู่ ในเขตเทศบาล..... 1 นอกเขตเทศบาล..... 2

ชื่อเทศบาล..... ชื่อ อบต.....

เขตการปกครอง 8

เทศบาล/อบต. 9-11

ค. เขตแจกฉบับ.....

เขตแจกฉบับ 12-14

ง. หมู่ที่..... ชื่อหมู่บ้าน.....

หมู่ที่ 15-16

จ. ประเภทของครัวเรือน

ครัวเรือนส่วนบุคคล..... 1 ครัวเรือนกลุ่มบุคคล..... 2

(จากแบบ สปค.1 C17-C18)

ประเภทของครัวเรือน 17

ฉ. เลขลำดับที่ของครัวเรือน

ลำดับที่ของครัวเรือน 18-20

ช. ภาษาที่ใช้พูดประจำระหว่างสมาชิกในครัวเรือน

ใช้เฉพาะภาษาไทย..... 1 ใช้ภาษาไทยปนภาษาอื่น..... 2 ใช้เฉพาะภาษาอื่น..... 3

ภาษาที่ใช้พูด 21

ภาษาอื่น ๆ ที่ใช้ (ระบุ).....

ภาษาอื่น ๆ 22-23

ซ. จำนวนสมาชิกในครัวเรือน (บันทึกหลังการแจกฉบับเสร็จแล้ว).....คน

รวมจำนวนสมาชิก 24-27

แจกฉบับวันที่.....เดือน.....พ.ศ. 2553

บรรณารักษ์และลงรหัสวันที่.....เดือน.....พ.ศ. 2553

ชื่อตัว - ชื่อสกุล.....

ชื่อตัว - ชื่อสกุล.....

พนักงานแจกฉบับ

พนักงานบรรณารักษ์และลงรหัส

ตอนที่ 2 ลักษณะทางประชากร							
ถามทุกคน							
ลำดับที่	ชื่อตัวและชื่อสกุล	ความเกี่ยวพันกับหัวหน้าครัวเรือน	เพศ	อายุ	เดือนและปีเกิด		ศาสนา
(มีชื่อในทะเบียนบ้านหรือไม่ก็ได้)	บันทึก ยศ คำนำหน้าชื่อ ชื่อตัวและชื่อสกุล (เรียงตามลำดับ) ดังนี้	".....(ชื่อ)..... เป็นอะไร กับหัวหน้าครัวเรือน"		".....(ชื่อ)..... อายุเท่าใด"	".....(ชื่อ)..... เกิดเดือน และปีอะไร"		".....(ชื่อ)..... นับถือ ศาสนาอะไร"
	หัวหน้าครัวเรือน ภรรยาหรือสามี บุตรที่ยังไม่ได้สมรส (เรียงตามลำดับอายุมากไปน้อย) บุตรที่สมรสแล้วและคู่สมรส บุตรของบุตร พ่อ แม่ พ่อตา แม่ยาย ปู่ ย่า ตา ยาย ญาติอื่น ๆ ผู้อาศัย/คนรับใช้/คนงาน	บันทึกรหัส สมาชิกในครัวเรือนส่วนบุคคล หัวหน้าครัวเรือน..... 1 ภรรยาหรือสามี..... 2 บุตร (รวมบุตรเลี้ยงและบุตรบุญธรรม) - ยังไม่ได้สมรส..... 3 - สมรสแล้ว..... 4 บุตรชาย บุตรสะใภ้..... 5 บุตรของบุตร..... 6 พ่อ แม่ พ่อตา แม่ยาย ปู่ ย่า ตา ยาย ญาติอื่น ๆ..... 7 ผู้อาศัย/คนรับใช้/คนงาน..... 8 สมาชิกในครัวเรือนกลุ่มบุคคล คนงาน..... 8 พระสงฆ์/เณร..... 9 อื่น ๆ..... 0	บันทึกรหัส ชาย..... 1 หญิง..... 2	บันทึก อายุเต็มปีบริบูรณ์ ถึงวันคล้ายวันเกิด ครั้งสุดท้ายก่อนวันที่ 1 ก.ค. 2553 ถ้าอายุไม่ถึง 1 ปี บันทึก "0" ชิดขวา	บันทึกรหัส - ให้บันทึกรหัส เดือนและปีเกิด เช่น ถ้าเกิดเดือนมิถุนายน พ.ศ. 2525 ให้บันทึก เดือน "6" ปี (พ.ศ.) "525" (ให้บันทึกตัวเลข 3 หลักหลัง) - ถ้าไม่ทราบ เดือนปีเกิด "ไม่ต้องบันทึก"	บันทึกรหัส พุทธ..... 1 อิสลาม..... 2 คริสต์..... 3 ฮินดู..... 4 ซุนนีย์..... 5 ซิกข์..... 6 อื่น ๆ..... 7 ไม่มีศาสนา..... 8	
F1	F2	F3	F4	F5	F6	F7	F8
						2	
						2	
						2	
						2	
						2	
						2	

 0 0 0 3		ตอนที่ 2 ลักษณะทางประชากร (ต่อ)				
ภูมิภาคคน		ภูมิภาคอายุตั้งแต่ 3 ปีขึ้นไป				
สัญชาติ ".....(ชื่อ)..... มีสัญชาติอะไร"	การมีชื่อ ในทะเบียนบ้าน ".....(ชื่อ)..... มีชื่อในทะเบียนบ้านนี้ หรือไม่"	การศึกษา (นับถึงวันที่ 1 ก.ค. 2553)				
		ระดับ ไม่เรียน/ไม่เคยเรียน/ไม่เคยจบชั้นใด..... 0 เรียน/จบในระดับ - ก่อนประถมศึกษา..... 1 - ประถมศึกษา..... 2 - มัธยมศึกษาตอนต้น..... 3 - มัธยมศึกษาตอนปลาย..... 4 - ปวช./ปกศ.ต้น..... 5 - ประกาศนียบัตรสูงกว่ามัธยมศึกษาตอนปลาย..... 6 - อนุปริญญา..... 7 - ปวส./ปวท./ปทศ.สูง..... 8 - ปริญญาตรี..... 9 - ประกาศนียบัตรสูงกว่าปริญญาตรี..... 10 - ปริญญาโท..... 11 - ประกาศนียบัตรสูงกว่าปริญญาโท..... 12 - ปริญญาเอก..... 13 - ประกาศนียบัตรสูงกว่าปริญญาเอก/ แพทย์เฉพาะทาง..... 14 - การศึกษาออกโรงเรียน (กศน.)..... 15 - การศึกษาโรงเรียนนานาชาติ..... 16	บัณฑิตรหัส	ระดับ - พุทธศึกษา พระปริยัติธรรม - แผนกธรรม (นักธรรมตรี-โท-เอก)..... 17 - แผนกบาลี (บาลีประโยค, เปรียญธรรมประโยค)... 18 - ปอเนาะ..... 19 - การศึกษาอื่น ๆ (หลักสูตรวิชาชีพระยะสั้น...)..... 20	บัณฑิตรหัส	ภูมิภาคเฉพาะ ผู้ที่กำลังเรียนใน F11 "โดยปกติ สถานที่เรียนของ(ชื่อ).....อยู่ที่ไหน"
- ถ้ามีสัญชาติ ให้บันทึก "สัญชาติ" เช่น สัญชาติ ไทย รหัส 7 6 4 สัญชาติ จีน รหัส 1 5 6 สัญชาติ พม่า รหัส 1 0 4 - ถ้าไม่มีสัญชาติ ให้บันทึก ไม่มีสัญชาติ รหัส 9 9 8 (พนักงานแรงงาน เป็นผู้บันทึกรหัส)	บัณฑิตรหัส มีอยู่ที่บ้านนี้..... 1 มีอยู่ที่อื่น - จังหวัดนี้..... 2 - จังหวัดอื่น..... 3 ไม่มีในประเทศไทย แต่มีในประเทศอื่น..... 4 ไม่มีที่ได้เลย..... 5	วิถีบันทึก ชั้นที่กำลังเรียน (F11) และ ชั้นสูงสุดที่เรียนจบ (F12) - ถ้ากำลังเรียน/เคยเรียน/เรียนจบแล้ว ให้บันทึก ระดับ = รหัส 1 - 20 ชั้นปี = ชั้นปี/เกรด/ระดับ กศน. (ถ้าเรียนนักธรรมตรี-โท-เอก บันทึกชั้นปี 1-2-3) - ถ้ากำลังเรียน/เคยเรียน/เรียนจบแล้ว แต่ไม่ทราบระดับ/ชั้นปี ให้บันทึก ระดับ/ชั้นปี = 98 - ถ้าไม่เรียน/ไม่เคยเรียน/ไม่เคยจบชั้นใดเลย ให้บันทึก ระดับและชั้นปี = 0 ขีดขวา		ถ้าเรียน • ในประเทศไทย ให้บันทึก ชื่อจังหวัดที่เรียน • ต่างประเทศ ให้บันทึก รหัส "78" (พนักงานแรงงาน เป็นผู้บันทึกรหัส)		
F9	F10	F11		F12		F13
<input type="text"/>	<input type="text"/>	<input type="text"/>	<input type="text"/>	<input type="text"/>	<input type="text"/>	<input type="text"/>
<input type="text"/>	<input type="text"/>	<input type="text"/>	<input type="text"/>	<input type="text"/>	<input type="text"/>	<input type="text"/>
<input type="text"/>	<input type="text"/>	<input type="text"/>	<input type="text"/>	<input type="text"/>	<input type="text"/>	<input type="text"/>
<input type="text"/>	<input type="text"/>	<input type="text"/>	<input type="text"/>	<input type="text"/>	<input type="text"/>	<input type="text"/>
<input type="text"/>	<input type="text"/>	<input type="text"/>	<input type="text"/>	<input type="text"/>	<input type="text"/>	<input type="text"/>
<input type="text"/>	<input type="text"/>	<input type="text"/>	<input type="text"/>	<input type="text"/>	<input type="text"/>	<input type="text"/>
<input type="text"/>	<input type="text"/>	<input type="text"/>	<input type="text"/>	<input type="text"/>	<input type="text"/>	<input type="text"/>
<input type="text"/>	<input type="text"/>	<input type="text"/>	<input type="text"/>	<input type="text"/>	<input type="text"/>	<input type="text"/>
43	46	47	49	51	53	55

<input type="text"/>	<input type="text"/>	<input type="text"/>	<input type="text"/>	<input type="text"/>	<input type="text"/>	<input type="text"/>
<input type="text"/>	<input type="text"/>	<input type="text"/>	<input type="text"/>	<input type="text"/>	<input type="text"/>	<input type="text"/>
<input type="text"/>	<input type="text"/>	<input type="text"/>	<input type="text"/>	<input type="text"/>	<input type="text"/>	<input type="text"/>
<input type="text"/>	<input type="text"/>	<input type="text"/>	<input type="text"/>	<input type="text"/>	<input type="text"/>	<input type="text"/>
<input type="text"/>	<input type="text"/>	<input type="text"/>	<input type="text"/>	<input type="text"/>	<input type="text"/>	<input type="text"/>
<input type="text"/>	<input type="text"/>	<input type="text"/>	<input type="text"/>	<input type="text"/>	<input type="text"/>	<input type="text"/>
<input type="text"/>	<input type="text"/>	<input type="text"/>	<input type="text"/>	<input type="text"/>	<input type="text"/>	<input type="text"/>
<input type="text"/>	<input type="text"/>	<input type="text"/>	<input type="text"/>	<input type="text"/>	<input type="text"/>	<input type="text"/>
<input type="text"/>	<input type="text"/>	<input type="text"/>	<input type="text"/>	<input type="text"/>	<input type="text"/>	<input type="text"/>
43	46	47	49	51	53	55

0 0 0 4		ตอนที่ 2 ลักษณะทางประชากร (ต่อ)					
ถามอายุตั้งแต่ 10 ปีขึ้นไป		ถามอายุตั้งแต่ 13 ปีขึ้นไป					
การอ่านออกและเขียนได้		ถามเฉพาะเพศหญิง			สถานภาพสมรส		
".....(ชื่อ)..... อ่านออกและเขียนหนังสือภาษาไทย และภาษาอื่นได้หรือไม่"		".....(ชื่อ)..... มีบุตรที่ให้กำเนิดเอง และมีชีวิตอยู่ขณะคลอด หรือไม่"			".....(ชื่อ)..... เป็นโสด สมรส หม้าย หย่า หรือแยกกันอยู่"		
ภาษาไทย	ภาษาอื่น	บันทึกรหัส	บุตรที่มีชีวิตอยู่	บุตรที่เสียชีวิตแล้ว	บันทึกรหัส		
บันทึกรหัส ได้..... 1 ไม่ได้..... 0	- ได้ ให้ระบุภาษา • ถ้าได้มากกว่า 1 ภาษา ให้ระบุ ภาษาที่อ่านออก และเขียนได้มากที่สุด - ไม่ได้ ให้บันทึก รหัส "0" ขีดขวา (พนักงานแรงงาน เป็นผู้บันทึก รหัส)	มี..... 1 (ตามต่อไป) ไม่มี..... 0 (เข้าไปถาม F18)			โสด..... 1 สมรส/อยู่กินฉันท์สามีภรรยา..... 2 หม้าย..... 3 หย่า..... 4 แยกกันอยู่..... 5 เคยสมรส แต่ไม่ทราบสถานภาพ..... 6		
		← ถ้าไม่มี ให้บันทึก "0" ขีดขวา →					
		อยู่ในครัวเรือนนี้		อยู่ที่อื่น			
F14		F15		F16		F17	
F18		F18		F18		F18	

□	□ □	□	□ □	□ □	□ □	□
□	□ □	□	□ □	□ □	□ □	□
□	□ □	□	□ □	□ □	□ □	□
□	□ □	□	□ □	□ □	□ □	□
□	□ □	□	□ □	□ □	□ □	□
□	□ □	□	□ □	□ □	□ □	□
□	□ □	□	□ □	□ □	□ □	□
57	58	60	61	63	65	67

0 0 0 5		ตอนที่ 2 ลักษณะทางประชากร (ต่อ)				
ถามอายุตั้งแต่ 15 ปีขึ้นไป				ถามทุกคน		
อาชีพหลักในรอบปีที่แล้ว (1 ก.ค. 2552 - 30 มิ.ย. 2553)		ถามเฉพาะผู้บันทึกอาชีพใน F19			สถานที่เกิด	
"ในรอบปีที่แล้ว.....(ชื่อ).....ทำงานหรือไม่"		ประเภทกิจการ/ลักษณะกิจกรรม ของสถานที่ทำงาน	สถานภาพ การทำงาน	"ปัจจุบัน สถานที่ทำงานของ(ชื่อ).....อยู่ที่ไหน"	".....(ชื่อ)..... เกิดที่จังหวัด/ประเทศใด"	
- ถ้าไม่ทำงาน ให้บันทึก "ไม่ทำ" (ข้ามไปถาม F23)		"สถานที่ทำงานที่.....(ชื่อ).....ทำอยู่ เป็นกิจการอะไร"	".....(ชื่อ)..... ทำงานในฐานะอะไร"	"ปัจจุบัน สถานที่ทำงานของ(ชื่อ).....อยู่ที่ไหน"	".....(ชื่อ)..... เกิดที่จังหวัด/ประเทศใด"	
- ถ้าทำงาน ให้บันทึก "หน้าที่ที่รับผิดชอบ..... และ ตำแหน่ง (ถ้ามี)....." (ถ้าทำงานหลายอย่าง ให้บันทึก งานที่ใช้เวลาทำมากที่สุด)		บันทึก ประเภทกิจการ/ลักษณะกิจกรรม อย่างละเอียด	บันทึกรหัส นายจ้าง..... 1 ผู้ประกอบธุรกิจส่วนตัว โดยไม่มีลูกจ้าง..... 2 ผู้ช่วยธุรกิจในครัวเรือน โดยไม่ได้รับค่าจ้าง... 3 ลูกจ้างรัฐบาล..... 4 ลูกจ้างรัฐวิสาหกิจ..... 5 ลูกจ้างเอกชน..... 6 สมาชิกของ การรวมกลุ่ม..... 7	- ถ้าทำงาน ให้บันทึก ชื่อจังหวัดที่ทำงาน • ในประเทศไทย ให้บันทึก ชื่อจังหวัดที่ทำงาน • ต่างประเทศ ให้บันทึก รหัส "78" - ถ้าปัจจุบันไม่ทำงาน ให้บันทึก รหัส "98"	ถ้าเกิด • ในประเทศไทย ให้บันทึก ชื่อจังหวัดที่เกิด • ต่างประเทศ ให้บันทึก ชื่อประเทศที่เกิด	
เช่น ควบคุมระบบคลังสินค้า (ผู้จัดการ) บรรจุก๊าซไฟลวงลง เจ้าของกิจการร้านตัดเย็บเสื้อผ้า/ช่างตัดเย็บเสื้อผ้า ครูสอนระดับประถมศึกษา สัตวแพทย์ ช่างรับเหมา/ช่างซ่อมตามบ้าน ลงรายการบัญชี วิศวกรไฟฟ้า ทำนข้าวเพื่อขาย รับจ้างล้างจาน ขายข้าวแกง (บันทึกรหัสในสำนักงาน)		เช่น โรงงานผลิตน้ำอัดลม โรงงานผลิตสายไฟ ร้านตัดเย็บเสื้อผ้า โรงเรียนระดับมัธยมศึกษา โรงพยาบาลสัตว์ การซ่อมรถที่เก็บค่าบริการซ่อมส่วนตัว บริษัทรับทำบัญชี/ร้านขายปลีกอุปกรณ์ก่อสร้าง การไฟฟ้าฝ่ายผลิต การปลูกข้าว ร้านขายก๋วยเตี๋ยว รถเข็นขายข้าวแกง (บันทึกรหัสในสำนักงาน)	(พนักงานแฉงนับ เป็นผู้บันทึกรหัส)	(พนักงานแฉงนับเป็นผู้บันทึกรหัส) จังหวัด ประเทศ		
F19		F20	F21	F22	F23	
[] [] [] [] []		[] [] [] [] []	[]	[] []	[] [] [] [] []	
[] [] [] [] []		[] [] [] [] []	[]	[] []	[] [] [] [] []	
[] [] [] [] []		[] [] [] [] []	[]	[] []	[] [] [] [] []	
[] [] [] [] []		[] [] [] [] []	[]	[] []	[] [] [] [] []	
[] [] [] [] []		[] [] [] [] []	[]	[] []	[] [] [] [] []	
[] [] [] [] []		[] [] [] [] []	[]	[] []	[] [] [] [] []	
[] [] [] [] []		[] [] [] [] []	[]	[] []	[] [] [] [] []	
[] [] [] [] []		[] [] [] [] []	[]	[] []	[] [] [] [] []	
68		72	76	77	79 81	



ตอนที่ 2 ลักษณะทางประชากร (ต่อ)

ถามทุกคน										
ระยะเวลา การอยู่อาศัย ในเทศบาล/อบต.นี้ ".....(ชื่อ)..... อยู่ในเทศบาล/อบต.นี้ ติดต่อกันมากี่ปีแล้ว"	ลักษณะการย้ายถิ่น				ความพิการ ที่เห็นเด่นชัด ".....(ชื่อ)..... มีลักษณะความพิการ ดังต่อไปนี้หรือไม่"	ผู้ให้ข้อมูล				
	ถามเฉพาะผู้ที่บันทึกรหัส "0 - 5" ใน F24			ถามเฉพาะ ผู้ย้ายถิ่น ภายใน ประเทศไทย				เหตุผล ในการย้ายถิ่น		
	สถานที่อยู่สุดท้ายก่อนย้ายมาอยู่เทศบาล/อบต.นี้ ".....(ชื่อ).....อยู่ที่ไหนก่อนย้ายมาอยู่เทศบาล/อบต.นี้" (ตอบได้เพียง 1 คำตอบ)									
ถ้าย้าย ภายในจังหวัด	ถ้าย้าย มาจากจังหวัดอื่น	ถ้าย้าย มาจากต่างประเทศ	ถ้าย้าย ภายใน ประเทศไทย	เหตุผล ในการย้ายถิ่น						
บันทึกรหัส	ภายในอำเภอเดิม	ให้บันทึก ชื่อจังหวัด	ให้บันทึก ชื่อประเทศ	บันทึกรหัส	บันทึกรหัส					
ไม่ถึง 1 ปี..... 0	ให้บันทึก ชื่ออำเภอเดิม	(ข้ามไปถาม F27)		เทศบาล..... 1	บันทึกรหัส					
1 ปี..... 1	ย้ายต่างอำเภอ			อบต. 2	บันทึกรหัส					
2 ปี..... 2				เพื่อการศึกษา..... 3	บันทึกรหัส					
3 ปี..... 3	ให้บันทึก ชื่ออำเภอสุดท้าย			ติดตามบุคคล	บันทึกรหัส					
4 ปี..... 4	ก่อนย้ายมา			ในครัวเรือน..... 4	บันทึกรหัส					
ไม่ทราบเวลา					กลับภูมิลำเนา..... 5					
แต่น้อยกว่า 5 ปี..... 5					ย้ายที่อยู่อาศัย..... 6					
อยู่ตั้งแต่ 5 ปีขึ้นไป					ย้ายเข้าครัวเรือน					
หรืออยู่ที่นั่นตั้งแต่เกิด... 6					สถาบัน..... 7					
(ถ้าบันทึกรหัส 6					อื่น ๆ..... 8					
ข้ามไปถาม F28)										
	(พนักงานจ้างนับเป็นผู้บันทึกรหัส)									
	อำเภอ	จังหวัด	ประเทศ							
F24	F25			F26	F27	F28	F29			

<input type="checkbox"/>	<input type="checkbox"/>	<input type="checkbox"/>	<input type="checkbox"/>	<input type="checkbox"/>	<input type="checkbox"/>	<input type="checkbox"/>	<input type="checkbox"/>
<input type="checkbox"/>	<input type="checkbox"/>	<input type="checkbox"/>	<input type="checkbox"/>	<input type="checkbox"/>	<input type="checkbox"/>	<input type="checkbox"/>	<input type="checkbox"/>
<input type="checkbox"/>	<input type="checkbox"/>	<input type="checkbox"/>	<input type="checkbox"/>	<input type="checkbox"/>	<input type="checkbox"/>	<input type="checkbox"/>	<input type="checkbox"/>
<input type="checkbox"/>	<input type="checkbox"/>	<input type="checkbox"/>	<input type="checkbox"/>	<input type="checkbox"/>	<input type="checkbox"/>	<input type="checkbox"/>	<input type="checkbox"/>
<input type="checkbox"/>	<input type="checkbox"/>	<input type="checkbox"/>	<input type="checkbox"/>	<input type="checkbox"/>	<input type="checkbox"/>	<input type="checkbox"/>	<input type="checkbox"/>
<input type="checkbox"/>	<input type="checkbox"/>	<input type="checkbox"/>	<input type="checkbox"/>	<input type="checkbox"/>	<input type="checkbox"/>	<input type="checkbox"/>	<input type="checkbox"/>
<input type="checkbox"/>	<input type="checkbox"/>	<input type="checkbox"/>	<input type="checkbox"/>	<input type="checkbox"/>	<input type="checkbox"/>	<input type="checkbox"/>	<input type="checkbox"/>
84	85	87	89	92	93	94	95



0 0 0 7

ตอนที่ 3 ลักษณะการอยู่อาศัยของครัวเรือนส่วนบุคคล

ให้บันทึกรหัสลงใน

H1. "ประเภทที่อยู่อาศัยของครัวเรือนนี้"

(ถ้ามีหลายประเภท ให้บันทึกตามที่หัวหน้าครัวเรือนอยู่)

บ้านเดี่ยว.....	1	<input type="checkbox"/>	H1
ทาวน์เฮ้าส์/บ้านแฝด/ทาวน์โฮม.....	2	96	
คอนโดมิเนียม/แมนชั่น.....	3		
แฟลต/อพาร์ทเมนท์/หอพัก.....	4		
ตึกแถว/ห้องแถว/เรือนแถว.....	5		
ห้องภายในบ้าน.....	6	}	(ข้ามไปข้อ H3)
ห้องภายในสำนักงาน.....	7		
เรือ/แพ/รถ.....	8		
อื่น ๆ (ระบุ).....	0		

H2. "ลักษณะของที่อยู่อาศัย" (ถามเฉพาะ H1 บันทึกรหัส 1-5)

ตึก.....	1	<input type="checkbox"/>	H2
ไม้.....	2	97	
ครึ่งตึกครึ่งไม้.....	3		
ใช้วัสดุไม้ถาวรในท้องถิ่น เช่น ไม้ไผ่ ไบจาก.....	4		
ใช้วัสดุใช้แล้ว/วัสดุเหลือใช้ เช่น ไม้ ลัง.....	5		
อื่น ๆ (ระบุ).....	6		

H3. "ลักษณะการครอบครอง ที่อยู่อาศัย ของคนในครัวเรือน" (ไม่รวมที่ดิน)

เป็นเจ้าของ			
- มี ภาระการผ่อนชำระ.....	1	<input type="checkbox"/>	H3
- ไม่มี ภาระการผ่อนชำระ.....	2	98	
เช่าซื้อ.....	3		
เช่า.....	4	}	(ข้ามไปข้อ H5)
อยู่โดยไม่เสียค่าเช่าเพราะ			
- เป็นส่วนหนึ่งของค่าจ้าง.....	5		
- ให้อยู่เปล่า.....	6		
อื่น ๆ (ระบุ).....	7		

H4. "ลักษณะการครอบครอง ที่ดิน ที่เป็นที่ตั้งของที่อยู่อาศัย"

(ถามเฉพาะ H3 บันทึกรหัส 1 - 3)

เป็นเจ้าของ.....	1	<input type="checkbox"/>	H4
เช่าซื้อที่ดิน.....	2	99	
เช่า.....	3		
ไม่เสียค่าเช่าที่ดิน.....	4		
อื่น ๆ (ระบุ).....	5		

H5. "ครัวเรือนนี้มีห้องนอนและห้องอื่น ๆ ที่ใช้นอนกี่ห้อง" (บันทึก "จำนวน" ซิดขวา)

(ถ้า ไม่มี บันทึก "0" ซิดขวา)

ห้องนอน.....	<input type="text"/>	<input type="text"/>	H5A
	100		
ห้องอื่น ๆ ที่ใช้นอน.....	<input type="text"/>	<input type="text"/>	H5B
	102		

H6. "ครัวเรือนนี้ส่วนใหญ่ใช้แสงสว่างชนิดใด"

ไฟฟ้า		<input type="checkbox"/>	H6
- การไฟฟ้า.....	1	104	
- พลังงานแสงอาทิตย์ (โซลาเซลล์).....	2		
- บ้านถาวร.....	3		
อื่น ๆ (ระบุ).....	4		

H7. "ครัวเรือนนี้ส่วนใหญ่ใช้เชื้อเพลิงชนิดใดประกอบอาหาร"

ก๊าซ.....	1	<input type="checkbox"/>	H7
ถ่าน/ฟืน/เศษไม้.....	2	105	
ไฟฟ้า.....	3		
น้ำมันก๊าด/อื่น ๆ (ระบุ).....	4		
ไม่มีการหุงต้ม.....	5		

H8. "ครัวเรือนนี้ส่วนใหญ่ใช้ส้วมประเภทใด"

ส้วมแบบนั่งห้อยเท้า.....	1	<input type="checkbox"/>	H8
ส้วมแบบนั่งยอง.....	2	106	
ส้วมแบบนั่งห้อยเท้า และส้วมแบบนั่งยอง.....	3		
ส้วมหลุม/ส้วมถัง/ส้วมถ้ำยลงแม่น้ำ ลำคลอง.....	4		
ไม่มีส้วม.....	5		

H9. "ครัวเรือนนี้ส่วนใหญ่ใช้ น้ำดื่ม และน้ำใช้ จากแหล่งใด"

(บันทึกรหัสประเภท น้ำดื่ม ใน H9A และ
รหัสประเภท น้ำใช้ ใน H9B)

น้ำประปา.....	1	น้ำดื่ม	
น้ำประปาผ่านการบำบัด (ต้ม/กรอง).....	2	<input type="checkbox"/>	H9A
น้ำบาดาล.....	3	107	
น้ำบ่อ.....	4	น้ำใช้	
น้ำจากแม่น้ำ/ลำธาร/คลอง/น้ำตก/ภูเขา.....	5	<input type="checkbox"/>	H9B
น้ำฝน.....	6	108	
น้ำดื่มบรรจุขวด/ตู้ น้ำดื่มหยอดเหรียญ.....	7		
อื่น ๆ (ระบุ).....	8		

ตอนที่ 3 ลักษณะการอยู่อาศัยของครัวเรือนส่วนบุคคล (ต่อ)

 ให้บันทึกรหัสลงใน
HIO. "ณ วันที่ 1 ก.ค. 2553 ครัวเรือนเป็นเจ้าของเครื่องใช้เหล่านี้หรือไม่"

ถ้า "เป็นเจ้าของ" บันทึกรหัส "1"

"ไม่เป็นเจ้าของ" บันทึกรหัส "0"

โทรทัศน์.....	<input type="checkbox"/>	HIOA	เครื่องซักผ้า.....	<input type="checkbox"/>	HIOG
เครื่องเล่น VCD/DVD.....	<input type="checkbox"/>	HIOB	เครื่องปรับอากาศ.....	<input type="checkbox"/>	HIOH
โทรศัพท์มือถือ.....	<input type="checkbox"/>	HIOC	รถยนต์ส่วนบุคคล/รถจักรยานยนต์.....	<input type="checkbox"/>	HIOI
คอมพิวเตอร์.....	<input type="checkbox"/>	HIOD	รถจักรยานยนต์.....	<input type="checkbox"/>	HIOJ
ตู้เย็น/ตู้แช่.....	<input type="checkbox"/>	HIOE	รถแทรกเตอร์ 4 ล้อ.....	<input type="checkbox"/>	HIOK
ไมโครเวฟ/เตาอบ.....	<input type="checkbox"/>	HIOF	รถไถ 2 ล้อ (รถไถเดินตาม).....	<input type="checkbox"/>	HIOL

109 - 114

115 - 120

HIH. "ณ วันที่ 1 ก.ค. 2553 ในครัวเรือนมีอุปกรณ์/การใช้เทคโนโลยี เหล่านี้หรือไม่"

ถ้า "มี" บันทึกรหัส "1"

"ไม่มี" บันทึกรหัส "0"

เคเบิลทีวี.....	<input type="checkbox"/>	HIHA
	121	
จานดาวเทียม.....	<input type="checkbox"/>	HIHB
	122	
อินเทอร์เน็ต.....	<input type="checkbox"/>	HIHC
	123	

Part 2 Population questions

Ask everyone							
Ordered number	Names and surname	Relationship to household head	Sex	Age	Month and year of birth		Religion
<i>(May/may not have name in house registration)</i>	Record military rank, title, name and surname <i>In the following order:</i>	"What relationship with household head is [name]?" Record code Member of private household Head..... 1 Spouse..... 2 Children <i>(Including adopted and foster)</i> - Unmarried..... 3 - Married..... 4 Child-in-law..... 5 Grandchildren..... 6 Parents, grandparents and other relatives..... 7 Non-relative/servants/workers... 8 Member of group of people household Workers..... 8 Monk..... 9 Others..... 0	Record code Male..... 1 Female..... 2	"How old is [name]?" Record age at the last birthday before 1-July-10 If aged less than 1 year, record "0", align right	"Which month and year was [name] born?" - Record code of month and year of birth e.g. If born on June, 2525 B.E. Record month "6" year (B.E.) "525" <i>(Record the last 3 digits)</i> - If unknown month/year of birth "Leave it blank"		"What religion is [name]?" Record code Buddhism..... 1 Islam..... 2 Christianity.... 3 Hinduism..... 4 Confucianism... 5 Sikhism..... 6 Others..... 7 No religion..... 8
F1	F2	F3	F4	F5	Month	Year (B.E.)	F8

[][][][]			[]	[]	[][][][]	[][] 2 [][][]	[]
[][][][]			[]	[]	[][][][]	[][] 2 [][][]	[]
[][][][]			[]	[]	[][][][]	[][] 2 [][][]	[]
[][][][]			[]	[]	[][][][]	[][] 2 [][][]	[]
[][][][]			[]	[]	[][][][]	[][] 2 [][][]	[]
[][][][]			[]	[]	[][][][]	[][] 2 [][][]	[]

Ask everyone		Ask people aged 3 years or over					
Nationality	Name in household registration	Education (As of 1-July-10)					
"What nationality is [name]?"	"Does [name] have his/her name in this household registration?"	Level	Record code	Level	Record code	Ask people who are currently studying in F11	
		How to record					
- Have nationality	Record "nationality" e.g. Nationality Thai Code 7 6 4	Level of educational enrollment (F11), level of highest educational attainment (F12)					"Where does [name] normally study?"
		If study in					
- No nationality	Record No nationality Code 9 9 8	Educational enrollment					Record the name of province
		Highest educational attainment					
(Record code by enumerator)		"Is [name] currently studying?"		What is the highest level of education attained by [name]?		(Record code by enumerator)	
F9	F10	Level	Year/grade/level of non-formal education	Level	Year/grade/level of non-formal education	F13	
		Not study/never attained/never completed.....	0	- Buddhist education			
		Study/graduated in		- Dharma branch.....	17		
		- Preschool.....	1	- Pali branch.....	18		
		- Primary school.....	2	- Islamic school.....	19		
		- Lower secondary school.....	3	- Others (e.g. short vocational course).....	20		
		- Upper secondary school.....	4				
		- Vocational certificate.....	5				
		- Certificate, higher than upper secondary school.....	6				
		- Diploma.....	7				
		- High vocational certificate.....	8				
		- Bachelor.....	9				
		- Certificate, higher than bachelor.....	10				
		- Master.....	11				
		- Certificate, higher than master.....	12				
		- Ph.D.....	13				
		- Certificate, higher than Ph.D./medical specialist.....	14				
		- Non-formal education (Kor-Sor-Nor).....	15				
		- International school education.....	16				

<input type="text"/>	<input type="text"/>	<input type="text"/>	<input type="text"/>	<input type="text"/>	<input type="text"/>	<input type="text"/>
<input type="text"/>	<input type="text"/>	<input type="text"/>	<input type="text"/>	<input type="text"/>	<input type="text"/>	<input type="text"/>
<input type="text"/>	<input type="text"/>	<input type="text"/>	<input type="text"/>	<input type="text"/>	<input type="text"/>	<input type="text"/>
<input type="text"/>	<input type="text"/>	<input type="text"/>	<input type="text"/>	<input type="text"/>	<input type="text"/>	<input type="text"/>
<input type="text"/>	<input type="text"/>	<input type="text"/>	<input type="text"/>	<input type="text"/>	<input type="text"/>	<input type="text"/>
<input type="text"/>	<input type="text"/>	<input type="text"/>	<input type="text"/>	<input type="text"/>	<input type="text"/>	<input type="text"/>
<input type="text"/>	<input type="text"/>	<input type="text"/>	<input type="text"/>	<input type="text"/>	<input type="text"/>	<input type="text"/>



Part 2 Population questions (continued)

Ask people aged 10 years or over		Ask people aged 13 years or over				
Literacy		Ask female only			Marital status <i>(As of 1-July-10)</i>	
"Can [name] read and write in Thai and/or other languages?"		"Does [name] have biological children?"	"How many biological children has [name] given birth to? <i>(Including still alive and deceased as of 1-July-10)</i>			
Thai	Other languages		Record code	Still alive children	Deceased children	Record code
Record code		Yes..... 1			Single..... 1	
Able..... 1	- Able, specify the language	(Continued)			Married or consensual union..... 2	
Unable..... 0	• If more than 1 language, specify the most fluent language	No..... 0			Widowed..... 3	
	- Unable	(Skip to F18)			Divorced..... 4	
	Record code "0", align right				Separated..... 5	
					Ever married but unknown current status..... 6	
			← If none, record "0", align right →			
			Living in this house	Living elsewhere		
	F14	F15	F16		F17	F18

<input type="text"/>	<input type="text"/>	<input type="text"/>	<input type="text"/>	<input type="text"/>	<input type="text"/>	<input type="text"/>
<input type="text"/>	<input type="text"/>	<input type="text"/>	<input type="text"/>	<input type="text"/>	<input type="text"/>	<input type="text"/>
<input type="text"/>	<input type="text"/>	<input type="text"/>	<input type="text"/>	<input type="text"/>	<input type="text"/>	<input type="text"/>
<input type="text"/>	<input type="text"/>	<input type="text"/>	<input type="text"/>	<input type="text"/>	<input type="text"/>	<input type="text"/>
<input type="text"/>	<input type="text"/>	<input type="text"/>	<input type="text"/>	<input type="text"/>	<input type="text"/>	<input type="text"/>
<input type="text"/>	<input type="text"/>	<input type="text"/>	<input type="text"/>	<input type="text"/>	<input type="text"/>	<input type="text"/>
57	58	60	61	63	65	67



Part 2 Population questions (continued)

Ask people aged 15 years or over				Ask everyone	
Main occupation in the previous year (1-July-09 to 30-June-10) "During the past year, what occupation did [name] spend the most time?" - If not work, Record "Did not work" (Skip to F23) - If work, Record "responsibility..... and position (if possible)" (If more than one, Record the most time spent) e.g. Controlling warehouse system (Manager) Packing electrical wire into box Owner of tailor's shop/tailor Teacher in primary school Veterinarian Taxi driver/chauffeur Recording an account Electrical engineer Cultivating rice for sell Employed as dish cleaner Selling rice and curry (Record code at office)	Ask only those who record occupation in F19			Place of birth	
	Type of industry or activity of work place "What type of activity was [name]'s work place?" Record Type of industry/characteristics of work in details e.g. Soft drink product company Electrical wire factory Tailor's shop Secondary school Veterinary hospital Taxi service/private car driver service Dealer shop for construction equipments The Electricity Generating Authority Growing rice for sale Noodles' shop Rice and curry pushcart (Record code at office)	Work status "What was [name]'s work status?" Record code Employer..... 1 Own account worker without employee..... 2 Unpaid family worker..... 3 Government employee..... 4 State-owned enterprise employee..... 5 Private employee..... 6 Member of cooperative..... 7 (Record code by enumerator)	"At present, where is [name]'s work place?" - If the work place is in • Thailand Record province of work place • Overseas country Record code "78" - If not work Record code "98" (Record code by enumerator)	"What province/country was [name] born?" If born in • Thailand Record province of birth • Overseas country Record country of birth (Record code by enumerator)	
F19	F20	F21	F22	Province	Country

<input type="text"/>	<input type="text"/>	<input type="text"/>	<input type="text"/>	<input type="text"/>	<input type="text"/>
<input type="text"/>	<input type="text"/>	<input type="text"/>	<input type="text"/>	<input type="text"/>	<input type="text"/>
<input type="text"/>	<input type="text"/>	<input type="text"/>	<input type="text"/>	<input type="text"/>	<input type="text"/>
<input type="text"/>	<input type="text"/>	<input type="text"/>	<input type="text"/>	<input type="text"/>	<input type="text"/>
<input type="text"/>	<input type="text"/>	<input type="text"/>	<input type="text"/>	<input type="text"/>	<input type="text"/>
<input type="text"/>	<input type="text"/>	<input type="text"/>	<input type="text"/>	<input type="text"/>	<input type="text"/>
<input type="text"/>	<input type="text"/>	<input type="text"/>	<input type="text"/>	<input type="text"/>	<input type="text"/>
<input type="text"/>	<input type="text"/>	<input type="text"/>	<input type="text"/>	<input type="text"/>	<input type="text"/>



Part 2 Population questions (continued)

Ask everyone

Duration in current municipality/local administration "How many years has [name] lived continuously in this municipality/Tambon Administrative Organization?" Record code Less than 1 year..... 0 1 year..... 1 2 years..... 2 3 years..... 3 4 years..... 4 Unknown accurate time but less than 5 yrs... 5 5 years or more/ since born..... 6 <i>(If code 6, skip to F28)</i>	Details of migration				Visible disabilities "Does [name] have difficulty in the following?" Record code No..... 0 Yes - Blindness in both eyes..... 1 - Unable to talk/communicate/ understand..... 2 - Lost arm or leg above wrist or ankle at least 1 side/ paralysis..... 3 - Psychiatric disorder/noisiness/ aggression/dumbness..... 4 - Autistic..... 5 - Delay in brain development/ mental retardation..... 6 - More than 1 disability as code 1 - 6..... 7	Respondent Record code Self..... 1 Household member..... 2 Person outside household... 3		
	Ask people who answer "0 - 5" in F24						Ask people who moved within Thailand	Reason for migration "Why did [name] migrate?" Record code Seek work..... 1 Job assignment..... 2 Education..... 3 Follow family..... 4 Return home..... 5 Change residence..... 6 Move to institutional household..... 7 Others..... 8
	Previous residence "What place did [name] live in before moving to this municipality/Tambon Administrative Organization?" <i>(Only 1 answer)</i>			"Did [name] move from Municipal or TAO.?" Municipality... 1 TAO. 2				
	Moved within this province	Move from other province	Move from overseas country					
	Record	Record	Record					
	Name of district	Name of province	Name of country <i>(Skip to F27)</i>					
	- Moved from other district							
	Record							
	Name of previous district							
	District	Province	Country					
F24	F25			F26	F27	F28	F29	

<input type="text"/>	<input type="text"/>	<input type="text"/>	<input type="text"/>	<input type="text"/>	<input type="text"/>	<input type="text"/>	<input type="text"/>
<input type="text"/>	<input type="text"/>	<input type="text"/>	<input type="text"/>	<input type="text"/>	<input type="text"/>	<input type="text"/>	<input type="text"/>
<input type="text"/>	<input type="text"/>	<input type="text"/>	<input type="text"/>	<input type="text"/>	<input type="text"/>	<input type="text"/>	<input type="text"/>
<input type="text"/>	<input type="text"/>	<input type="text"/>	<input type="text"/>	<input type="text"/>	<input type="text"/>	<input type="text"/>	<input type="text"/>
<input type="text"/>	<input type="text"/>	<input type="text"/>	<input type="text"/>	<input type="text"/>	<input type="text"/>	<input type="text"/>	<input type="text"/>
<input type="text"/>	<input type="text"/>	<input type="text"/>	<input type="text"/>	<input type="text"/>	<input type="text"/>	<input type="text"/>	<input type="text"/>
<input type="text"/>	<input type="text"/>	<input type="text"/>	<input type="text"/>	<input type="text"/>	<input type="text"/>	<input type="text"/>	<input type="text"/>
84	85	87	89	92	93	94	95

Part 3 Housing characteristics (private household only)

 Record code in
H1. "Type of dwelling"

 (If **more than 1**, record where household head lives)

Detached house.....	1	<input type="checkbox"/>	H1
Town house/twin house/town home.....	2	96	
Condominium/mansion.....	3		
Flat/apartment/hostel.....	4		
Shop house/row house/row room.....	5		
Room in house.....	6	}	(Skip to H3)
Room in office.....	7		
Vehicle (boat,raft,car).....	8		
Others (specify).....	0		

H2. "Construction materials" (Ask only if code in H1 is 1-5)

Cement or brick.....	1	<input type="checkbox"/>	H2
Wood.....	2	97	
Cement/brick and wood.....	3		
Non-permanent materials in local area, e.g. bamboo, thatch.....	4		
Reused materials, e.g. boxes, crates.....	5		
Others (specify).....	6		

H3. "Tenure of dwelling" (Excluding land)

Owned			
- With a loan.....	1	<input type="checkbox"/>	H3
- Outright.....	2	98	
Hire purchase.....	3		
Rent.....	4	}	(Skip to H5)
Living rent free			
- Employer-provided.....	5		
- Other rent free.....	6		
Others (specify).....	7		

H4. "Tenure of residential land" (Ask only if code in H3 is 1-3)

Owner.....	1	<input type="checkbox"/>	H4
Hire purchase.....	2	99	
Rent.....	3		
Rent-free.....	4		
Others (specify).....	5		

H5. "Number of rooms used for sleeping in this dwelling"

 (Record "**amount**", align right) (If **no**, record "**0**", align right)

Number of bedroom.....	<input type="text"/>	<input type="text"/>	H5A
	100		
Number of other rooms used for sleeping.....	<input type="text"/>	<input type="text"/>	H5B
	102		

H6. "Source of lighting used in this household"

Electricity		<input type="checkbox"/>	H6
- Electricity authority.....	1	104	
- Solarcell.....	2		
- Generator.....	3		
Others (specify).....	4		

H7. "Type of fuel used for cooking in this household"

Gas.....	1	<input type="checkbox"/>	H7
Charcoal/wood.....	2	105	
Electricity.....	3		
Kerosene/others (specify).....	4		
No cooking.....	5		

H8. "Type of toilet used in this household"

Sitting toilet.....	1	<input type="checkbox"/>	H8
Squat toilet.....	2	106	
Sitting and squat toilet.....	3		
Pit toilet/defecate into river or canal.....	4		
No toilet.....	5		

H9. "Main source of water for this household"

 (Record main source of **drinking water** in **H9A** and
record main source of **water for general use** in **H9B**)

Tap water.....	1	Drinking	
Purified tap water (boiled or filtered).....	2	<input type="checkbox"/>	H9A
Groundwater.....	3	107	
Well.....	4	General use	
Water from river/canal/waterfall/mountain.....	5	<input type="checkbox"/>	H9B
Rain water.....	6	108	
Bottled water/water vending machine.....	7		
Others (specify).....	8		

Part 3 Housing characteristics (private household only) (continued)

 Record code in
H10. "List of assets owned by household members as of 1-July-10"

 If it **"has been owned"**, record **"1"**
"has not been owned", record **"0"**

 Television set..... **H10A**

 Washing machine..... **H10G**

 VCD/DVD player..... **H10B**

 Air conditioner..... **H10H**

 Mobile telephone..... **H10C**

 Private car/pickup truck/van..... **H10I**

 Computer..... **H10D**

 Motorbike..... **H10J**

 Fridge/freezer..... **H10E**

 Tractor, 4 wheels..... **H10K**

 Microwave/cooking oven..... **H10F**

 Tractor, 2 wheels (*walking tractor*) **H10L**

109 - 114

115 - 120

H11. "List of devices/technologies presented in this household as of 1-July-10"

 If it **"has been presented"**, record **"1"**
"has not been presented", record **"0"**

 Cable TV..... **H11A**
121

 Satellite dish..... **H11B**
122

 Internet..... **H11C**
123

นิยามศัพท์ทางประชากร

1. **อัตราส่วนเพศ (Sex ratio)** หมายถึง อัตราส่วนของผู้ชายต่อผู้หญิงในประชากรกลุ่มหนึ่ง ปกติจะแสดงจำนวนผู้ชายต่อผู้หญิง 100 คน
2. **อัตราการเพิ่มของประชากร (Growth rate)** หมายถึง อัตราซึ่งประชากรเพิ่มขึ้น (หรือลดลง) ในปีหนึ่งอันเป็นผลจากการเพิ่มตามธรรมชาติและการย้ายถิ่นสุทธิ แสดงในรูปร้อยละของประชากรที่ใช้เป็นฐาน
3. **อัตราส่วนการเป็นภาระ (อัตราส่วนพึ่งพิงทางอายุ : Age dependency ratio)** หมายถึง อัตราส่วนของประชากรที่อยู่ในกลุ่มอายุนอกวัยแรงงานต่อประชากรในวัยแรงงาน โดยมีข้อสมมุติว่า ประชากรในกลุ่มอายุนอกวัยแรงงานที่ต้องพึ่งพิงทางเศรษฐกิจ ได้แก่ กลุ่มประชากรวัยเด็ก (อายุต่ำกว่า 15 ปี) และกลุ่มประชากรสูงอายุ (อายุ 60 หรือ 65 ปีขึ้นไป) ส่วนประชากรที่เป็นที่พึ่งพิงทางเศรษฐกิจของประชากรกลุ่มอื่น คือ ประชากรวัยแรงงาน (อายุ 15-59 หรือ 15-64 ปี) อัตราส่วนการเป็นภาระแสดงอัตราส่วนต่อประชากร 100 คน
4. **อายุมัธยฐาน (Median age)** หมายถึง อายุตรงกลางซึ่งแบ่งประชากรออกเป็นสองส่วนจำนวนเท่า ๆ กัน โดยประชากรส่วนหนึ่งมีอายุน้อยกว่า และอีกส่วนหนึ่งมีอายุมากกว่าอายุตรงกลางนี้
5. **ความหนาแน่นของประชากร (Population density)** หมายถึง ประชากรต่อหน่วยของพื้นที่ (จำนวนบุคคลต่อตารางกิโลเมตร หรือจำนวนบุคคลต่อพื้นที่ที่ใช้การได้หนึ่งตารางกิโลเมตร)
6. **อายุเฉลี่ยแรกสมรส (Average Age at first marriage)** หมายถึง อายุเฉลี่ยของประชากรเมื่อเปลี่ยนสถานภาพจากโสดเป็นสมรส อายุเฉลี่ยเมื่อแรกสมรสเป็นดัชนีที่แสดงว่าประชากรส่วนใหญ่อยู่เป็นโสดจนถึงอายุเท่าไร
7. **บุตรเกิดรอด (Children ever born : CEB)** หมายถึง จำนวนลูกทั้งหมดที่มารดาได้ให้กำเนิดตั้งแต่เริ่มเข้าสู่วัยเจริญพันธุ์จนถึงปัจจุบัน
8. **บุตรที่มีชีวิตอยู่ (Children still living : CHL)** หมายถึง บุตรเกิดรอดที่ปัจจุบันยังมีชีวิตอยู่

คณะผู้จัดทำ CD - ROM

หน่วยงานเจ้าของเรื่อง

สำนักงานสถิติจังหวัดนครปฐม
โทร. 0 3424 1683

หน่วยงานผลิตและออกแบบ

กลุ่มบูรณาการข้อมูลสถิติ
สำนักสถิติพยากรณ์
โทร. 0 2141 7494

ตารางสถิติในรูปแบบ Format Excel

ตารางประชากร

ตารางสถิติในรูปแบบ Format Excel

ตารางประชากร

- ตารางที่ 1 ประชากรจำแนกตามเพศ ครั้วเรือนจำแนกตามประเภทของครั้วเรือน อำเภอ และเขตการปกครอง
- ตารางที่ 2 ประชากรจำแนกอายุรายปี เพศ และเขตการปกครอง
- ตารางที่ 3 ประชากรจำแนกตามกลุ่มอายุ เพศ อำเภอ และเขตการปกครอง
- ตารางที่ 4 ประชากรจำแนกตามศาสนา เพศ และเขตการปกครอง
- ตารางที่ 5 ประชากรจำแนกตามสัญชาติ เพศ และเขตการปกครอง
- ตารางที่ 6 ประชากรจำแนกตามภาษาที่ใช้พูดในครั้วเรือน เพศ และเขตการปกครอง
- ตารางที่ 7 ประชากรอายุ 3 ปีขึ้นไป จำแนกตามระดับชั้นที่กำลังเรียน กลุ่มอายุ เพศ และเขตการปกครอง
- ตารางที่ 8 ประชากรอายุ 3 ปีขึ้นไป จำแนกตามระดับชั้นที่เรียนสำเร็จ กลุ่มอายุ เพศ และเขตการปกครอง
- ตารางที่ 9 ประชากรอายุ 10 ปีขึ้นไป จำแนกตามการอ่านออกเขียนได้ กลุ่มอายุ เพศ และเขตการปกครอง
- ตารางที่ 10 ประชากรอายุ 13 ปีขึ้นไป จำแนกตามสถานภาพสมรส กลุ่มอายุ เพศ และเขตการปกครอง
- ตารางที่ 11 หญิงเคยสมรสอายุ 13 ปีขึ้นไป จำแนกตามจำนวนบุตรเกิดรอด จำนวนบุตรเกิดรอดโดยเฉลี่ย กลุ่มอายุของหญิง และเขตการปกครอง
- ตารางที่ 12 หญิงเคยสมรสอายุ 13 ปีขึ้นไป จำแนกตามจำนวนบุตรที่มีชีวิตอยู่ จำนวนบุตรที่มีชีวิตอยู่โดยเฉลี่ย กลุ่มอายุของหญิง และเขตการปกครอง
- ตารางที่ 13 ประชากรจำแนกตามลักษณะความพิการ เพศ และเขตการปกครอง
- ตารางที่ 14 ประชากรอายุ 15 ปีขึ้นไปทำงานในรอบปี จำแนกตามหมวดอาชีพ กลุ่มอายุ เพศ และเขตการปกครอง
- ตารางที่ 15 ประชากรอายุ 15 ปีขึ้นไปทำงานในรอบปี จำแนกตามหมวดอุตสาหกรรม กลุ่มอายุ เพศ และเขตการปกครอง
- ตารางที่ 16 ประชากรอายุ 15 ปีขึ้นไปทำงานในรอบปี จำแนกตามสถานภาพการทำงาน กลุ่มอายุ เพศ และเขตการปกครอง
- ตารางที่ 17 ประชากรจำแนกตามสถานที่เกิด เพศ และเขตการปกครอง
- ตารางที่ 18 ประชากรจำแนกตามลักษณะการย้ายถิ่น เพศ และเขตการปกครอง
- ตารางที่ 19 ประชากรที่ย้ายถิ่นภายใน 5 ปี จำแนกตามสถานที่อยู่ก่อนย้าย กลุ่มอายุ และเพศ
- ตารางที่ 20 ประชากรที่ย้ายถิ่นภายใน 5 ปี จำแนกตามเหตุผลของการย้ายถิ่น เพศ และเขตการปกครอง
- ตารางที่ 21 ประชากรจำแนกตามการมีชื่อในทะเบียนบ้าน เพศ และเขตการปกครอง
- ตารางที่ 22 ครั้วเรือนส่วนบุคคลจำแนกตามกลุ่มอายุของหัวหน้าครั้วเรือน เพศ และเขตการปกครอง

ตารางคะแนน

ตารางสถิติในรูปแบบ Format Excel

ตารางคณะ

- ตารางที่ 1 คริวเรือส่วนบุคคล จำแนกตามประเภทของที่อยู่อาศัย การครอบครองที่อยู่อาศัย และเขตการปกครอง
- ตารางที่ 2 คริวเรือส่วนบุคคล จำแนกตามประเภทของที่อยู่อาศัย ลักษณะของที่อยู่อาศัย และเขตการปกครอง
- ตารางที่ 3 คริวเรือส่วนบุคคล จำแนกตามการถือกรรมสิทธิ์ที่ดิน การครอบครองที่อยู่อาศัย และเขตการปกครอง
- ตารางที่ 4 คริวเรือส่วนบุคคล จำแนกตามขนาดของครัวเรือน ประเภทของที่อยู่อาศัย และเขตการปกครอง
- ตารางที่ 5 คริวเรือส่วนบุคคล จำแนกตามเชื้อเพลิงส่วนใหญ่ที่ใช้ในการประกอบอาหาร ประเภทของที่อยู่อาศัย และเขตการปกครอง
- ตารางที่ 6 คริวเรือส่วนบุคคล จำแนกตามลักษณะการใช้ส้วม ประเภทของที่อยู่อาศัย และเขตการปกครอง
- ตารางที่ 7 คริวเรือส่วนบุคคล จำแนกตามแหล่งที่มาของน้ำดื่ม และน้ำใช้ส่วนใหญ่ ประเภทของที่อยู่อาศัย และเขตการปกครอง
- ตารางที่ 8 คริวเรือส่วนบุคคล จำแนกตามการเป็นเจ้าของเครื่องใช้ การมีอุปกรณ์เทคโนโลยี และเขตการปกครอง