



# สำมะโนประชากรและเคหะ พ.ศ. 2553

The 2010 Population and Housing Census

จังหวัดปราจีนบุรี

Changwat Prachin Buri



สำนักงานสถิติแห่งชาติ  
National Statistical Office



หนังสือสำมะโนประชากรประเทศไทย  
สำนักงานสถิติแห่งชาติ

**คำนำ**

**บทสรุปผู้บริหาร**

ตัวชี้วัดที่สำคัญ พ.ศ. 2533 - 2553

**บทที่ 1 บทนำ**

- ❖ ความเป็นมา
- ❖ วัตถุประสงค์
- ❖ ประโยชน์ของข้อมูล
- ❖ ดัชนีรวม
- ❖ วันสำมะโน
- ❖ ข้อมูลที่เก็บรวบรวม
- ❖ วิธีการเก็บรวบรวมข้อมูล
- ❖ บทนิยาม
- ❖ ข้อสังเกตสำหรับผู้ใช้อข้อมูล

**บทที่ 2 บทสรุป**

**ภาคประชากร**

- ❖ ลักษณะทางประชากร
- ❖ ลักษณะทางสังคมและเศรษฐกิจ
- ❖ ภาวะเจริญพันธุ์
- ❖ การย้ายถิ่น

**ภาคเคหะ**

- ❖ ประเภทและลักษณะของที่อยู่อาศัย
- ❖ การครอบครองที่อยู่อาศัยและที่ดินที่เป็นที่ตั้งของที่อยู่อาศัย
- ❖ แหล่งที่มาของน้ำดื่ม น้ำใช้
- ❖ ประเภทของการใช้สอย
- ❖ การใช้เชื้อเพลิงในการประกอบอาหาร
- ❖ การเป็นเจ้าของเครื่องใช้ในครัวเรือน

**สารบัญตารางสถิติ**

- ❖ ตารางประชากร
- ❖ ตารางเคหะ

**ภาคผนวก**

- ❖ วิธีการประมาณผล
- ❖ แบบสอบถาม (แบบแจกนับ สปค.2)
- ❖ นิยามศัพท์ทางประชากร

**คณะผู้จัดทำ CD-ROM**

**หน่วยงานที่เผยแพร่**

**ตารางสถิติในรูปแบบ Format Excel**

- ❖ ตารางประชากร
- ❖ ตารางเคหะ

หน่วยงานเจ้าของเรื่อง	<p>สำนักสถิติสังคม สำนักงานสถิติแห่งชาติ โทรศัพท์ 0 2143 1334 0 2142 1254 โทรสาร 0 2143 8137 ไปรษณีย์อิเล็กทรอนิกส์ : <a href="mailto:spophouc@nso.go.th">spophouc@nso.go.th</a></p>
หน่วยงานที่เผยแพร่	<p>สำนักสถิติพยากรณ์ สำนักงานสถิติแห่งชาติ ศูนย์ราชการเฉลิมพระเกียรติ 80 พรรษา อาคารรัฐประศาสนภักดี ชั้น 2 ถนนแจ้งวัฒนะ เขตหลักสี่ กรุงเทพฯ 10210 โทรศัพท์ 0 2142 1234 0 2141 7501 โทรสาร 0 2143 8133 ไปรษณีย์อิเล็กทรอนิกส์ : <a href="mailto:services@nso.go.th">services@nso.go.th</a></p>
ปีที่จัดพิมพ์	2555
Division-in-Charge	<p>Population Statistics Group Social Statistics Bureau National Statistical Office, Tel. +66 (0) 2143 1334 +66 (0) 2142 1254 Fax. +66 (0) 2143 8137 E-mail : <a href="mailto:spophouc@nso.go.th">spophouc@nso.go.th</a></p>
Distributed by	<p>Statistical Forecasting Bureau National Statistical Office, The Government Complex, Rattaprasasanabhakti Building, 2<sup>nd</sup> Floor, Chaeng Watthana Rd., Laksi, Bangkok 10210 Tel. +66 (0) 2142 1234 +66 (0) 2141 7501 Fax. +66 (0) 2143 8133 E-mail : <a href="mailto:services@nso.go.th">services@nso.go.th</a></p>
Published	2012

## คำนำ

สำนักงานสถิติแห่งชาติ ได้จัดทำสำมะโนประชากรและเคหะทุก 10 ปี ตามข้อเสนอแนะขององค์การสหประชาชาติ เพื่อเก็บรวบรวมข้อมูลพื้นฐานเกี่ยวกับจำนวนและลักษณะต่าง ๆ ทางเศรษฐกิจและสังคม ตลอดจนสภาพการอยู่อาศัยของประชากรทุกคนตามที่อยู่จริงทั่วราชอาณาจักร ดังนั้นการทำสำมะโนประชากรและเคหะ จึงเป็นเสมือนการฉายภาพนิ่งของประชากรและเคหะของประเทศไทยในขณะเวลาหนึ่ง เพื่อแสดงให้เห็นจำนวนและลักษณะต่างๆ ของประชากรที่อยู่จริงในประเทศไทย ณ วันสำมะโน (1 กันยายน 2553)

เนื่องจากปริมาณงานทั้งประเทศมีจำนวนมาก การประมวลผลข้อมูลรายละเอียดไม่อาจแล้วเสร็จในเวลาอันสั้น สำนักงานสถิติแห่งชาติ ตระหนักถึงความต้องการใช้ข้อมูลอย่างรีบด่วนของผู้ที่เกี่ยวข้องทุก ๆ ฝ่าย จึงได้จัดทำรายงานผลเบื้องต้น จากสำมะโนประชากรและเคหะ พ.ศ. 2553 เพื่อเสนอผลที่สำคัญในภาพรวมของประชากรและที่อยู่อาศัยในระดับจังหวัด ภาค และเขตการปกครอง ต่อมาได้จัดทำรายงานผลล่วงหน้า โดยเลือกครัวเรือนตัวอย่าง 1% มาทำการประมวลผลก่อน เพื่อเสนอจำนวนและลักษณะต่าง ๆ ของประชากรและลักษณะของที่อยู่อาศัย ซึ่งเสนอผลในระดับภาคและระดับประเทศ

รายงานฉบับนี้ เป็นรายงานฉบับสมบูรณ์รายจังหวัด โดยประมวลผลข้อมูลจากครัวเรือนทั้งหมดในจังหวัด เพื่อเสนอข้อมูลรายละเอียดต่าง ๆ และตัวชี้วัดทางประชากร เศรษฐกิจ และสังคม ตลอดจนลักษณะของที่อยู่อาศัยในระดับจังหวัดตามเขตการปกครอง หลังจากรายงานผลรายจังหวัดเสร็จสิ้นแล้ว จะนำเสนอรายงานผลรายภาค และฉบับทั่วราชอาณาจักรต่อไป

สำมะโนประชากรและเคหะ พ.ศ. 2553 เป็นโครงการจัดเก็บข้อมูลสถิติขนาดใหญ่ที่ได้รับความร่วมมือจากภาคประชาชนในการให้ข้อมูลที่ถูกต้องตามความเป็นจริง มีการบูรณาการทรัพยากรและองค์ความรู้กับหน่วยงานภาครัฐและภาคเอกชน ทั้งในส่วนกลางและส่วนภูมิภาค ตลอดจนสื่อมวลชน ดังนั้นสำนักงานสถิติแห่งชาติจึงขอขอบคุณทุกท่านที่ได้ให้ความร่วมมืออย่างดีมา ณ ที่นี้

สำนักงานสถิติแห่งชาติ  
กระทรวงเทคโนโลยีสารสนเทศและการสื่อสาร

## บทสรุปผู้บริหาร

สำนักงานสถิติแห่งชาติ ได้จัดทำสำมะโนประชากรและเคหะทุก 10 ปี ตามข้อเสนอแนะขององค์การสหประชาชาติ ซึ่งขณะนี้ประมาณ 230 ประเทศทั่วโลกได้มีการจัดทำสำมะโน สำหรับการจัดทำของประเทศไทยในปี 2553 นี้ เป็นการจัดทำสำมะโนประชากรครั้งที่ 11 และสำมะโนเคหะครั้งที่ 5 ซึ่งเป็นวาระครบรอบ 100 ปีสำมะโนประชากรของประเทศไทย เพื่อแสดงให้เห็นจำนวน และลักษณะต่าง ๆ ของประชากรตามที่อยู่จริงในประเทศไทยและที่อยู่อาศัยจริงของประชากร ณ วันสำมะโน (1 กันยายน 2553)

จากการทำสำมะโนประชากรและเคหะ ปี 2553 จังหวัดปราจีนบุรี มีการแบ่งการปกครองเป็น 7 อำเภอ 65 ตำบล 708 หมู่บ้าน โดยมีการแบ่งเขตการปกครองระดับอำเภอดังนี้ อำเภอเมืองปราจีนบุรี อำเภอกบินทร์บุรี อำเภอนาดี อำเภอบ้านสร้าง อำเภอประจันตคาม อำเภอศรีมหาโพธิ์ และอำเภอศรีมโหสถ โดยสรุปผลที่สำคัญได้ตามลักษณะทางประชากร ลักษณะทางสังคมและเศรษฐกิจ ภาวะเจริญพันธุ์ การย้ายถิ่น และประเภทและลักษณะที่อยู่อาศัย ได้ดังนี้

### 1. ลักษณะทางประชากร

#### 1.1 จำนวนประชากรและการกระจายตัวของประชากร

ประชากรที่อาศัยในจังหวัดปราจีนบุรี ณ วันที่ 1 กันยายน 2553 มีจำนวน 546,065 คน เป็นชาย 268,079 คน และหญิง 277,986คน คิดเป็นอัตราส่วนระหว่างเพศชายต่อหญิงเท่ากับ 96.4 หรือกล่าวได้ว่ามีประชากรเพศชาย 96 คน ต่อเพศหญิง 100 คน อัตราเพิ่มโดยเฉลี่ยของประชากรในช่วงปี 2543 – 2553 คิดเป็นร้อยละ 2.96 ต่อปี

เมื่อพิจารณาการกระจายตัวของประชากร พบว่า ประชากรส่วนใหญ่อาศัยอยู่นอกเขตเทศบาล คือ ร้อยละ 85.9 ของประชากรทั้งสิ้น และที่เหลืออาศัยอยู่ในเขตเทศบาล คือ ร้อยละ 14.1

ตาราง 1 จำนวนประชากร จำแนกตามเพศ และเขตการปกครอง

เขตการปกครอง	ประชากร			ร้อยละ
	รวม	ชาย	หญิง	
รวม	546,996	268,547	278,449	100.0
ในเขตเทศบาล	77,645	37,073	40,572	14.1
นอกเขตเทศบาล	469,351	231,474	237,877	85.9

เมื่อเปรียบเทียบระหว่างอำเภอ พบว่า อำเภอกบินทร์บุรีมีประชากรอาศัยอยู่มากที่สุด คือ 140,056 คน หรือ ร้อยละ 25.6 และอำเภอศรีมโหสถ มีประชากรอาศัยอยู่น้อยที่สุด คือ 18,903คน หรือ ร้อยละ 3.5 (แผนภูมิ 1)

## แผนภูมิ 1 จำนวนประชากร จำแนกตามอำเภอ พ.ศ. 2553

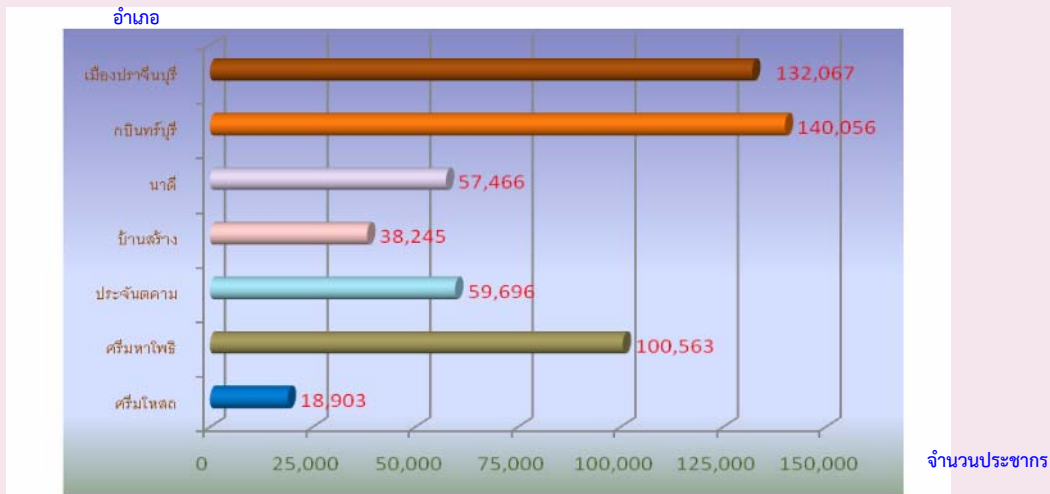

### 1.2 ความหนาแน่นของประชากร

จังหวัดปราจีนบุรี มีจำนวนประชากรโดยเฉลี่ยประมาณ 114.9 คน ต่อพื้นที่ 1 ตารางกิโลเมตร พื้นที่ที่มีความหนาแน่นของประชากรมากที่สุด คือ อำเภอเมืองปราจีนบุรี 292.2 คน ต่อพื้นที่ 1 ตารางกิโลเมตร และความหนาแน่นน้อยที่สุด คือ อำเภอนาดี 48.0 คนต่อพื้นที่ 1 ตารางกิโลเมตร

ตาราง 2 ความหนาแน่นของประชากรโดยเฉลี่ย จำแนกตามอำเภอ และเขตการปกครอง

อำเภอ	ความหนาแน่นของประชากร (คนต่อ 1 ตารางกิโลเมตร)
รวม	114.9
เมืองปราจีนบุรี	292.2
กบินทร์บุรี	107.0
นาดี	48.0
บ้านสร้าง	105.9
ประจันตคาม	66.0
ศรีมหาโพธิ์	247.1
ศรีมโหสถ	144.5

## 2. ลักษณะทางสังคมและเศรษฐกิจ

### 2.1 การศึกษา

ประชากรกลุ่มอายุ 6 – 24 ปี ซึ่งเป็นประชากรในวัยที่ควรกำลังศึกษาอยู่ในระดับใดระดับหนึ่ง (ตาราง 8) พบว่า มีผู้ที่ไม่ได้กำลังเรียนหนังสือประมาณ ร้อยละ 36.4 สัดส่วนของผู้ชายที่ไม่ได้กำลังเรียนหนังสือ

สูงกว่าผู้หญิง (ร้อยละ 38.4 และร้อยละ 34.1 ตามลำดับ) และประชากรนอกเขตเทศบาลที่ไม่ได้กำลังเรียนหนังสือมีสัดส่วนสูงกว่าในเขตเทศบาล

สำหรับการศึกษาที่สำเร็จของประชากรอายุ 15 ปีขึ้นไป พบว่า ประชากรที่สำเร็จการศึกษาสูงกว่าระดับประถมศึกษา มีประมาณร้อยละ 47.7 ถ้าเปรียบเทียบกับระหว่างเพศ พบว่าผู้ชายสำเร็จการศึกษาสูงกว่าระดับประถมศึกษามากกว่าผู้หญิง (ร้อยละ 51.0 และร้อยละ 44.7 ตามลำดับ) ประชากรที่อยู่ในเขตเทศบาลสำเร็จการศึกษาสูงกว่าระดับประถมศึกษาส่วนใหญ่นอกเขตเทศบาล (ร้อยละ 55.6 และร้อยละ 46.4 ตามลำดับ) และมีการศึกษาเฉลี่ยของประชากรอายุ 15 ปีขึ้นไปเท่ากับ 7.9 ปี โดยเพศชาย มีปีการศึกษาเฉลี่ยสูงกว่าเพศหญิงเล็กน้อย (8.1 ปี และ 7.7 ปี ตามลำดับ)

### ตาราง 3 การศึกษาของประชากร จำแนกตามเพศ และเขตการปกครอง

การศึกษา	รวม	เพศ		เขตการปกครอง	
		ชาย	หญิง	ในเขตเทศบาล	นอกเขตเทศบาล
ประชากรอายุ 6-24 ปีที่ไม่ได้กำลังเรียน (%)	36.4	38.4	34.1	31.9	37.1
ประชากรอายุ 15 ปีขึ้นไปสำเร็จการศึกษา					
สูงกว่าระดับประถมศึกษา (%)	47.7	51.0	44.7	55.6	46.4
ปีการศึกษาเฉลี่ยของประชากรอายุ 15 ปีขึ้นไป (ปี)	7.9	8.1	7.7	8.7	7.7

## 2.2 การทำงานในรอบปี

### 2.2.1 อุตสาหกรรม

ประชากรอายุ 15 ปีขึ้นไป ที่มีงานทำในรอบปีที่แล้ว (1 กันยายน 2552 ถึง 31 สิงหาคม 2553) มีจำนวน 329,202 คน คิดเป็นร้อยละ 74.2 ในจำนวนนี้ เป็นชาย 168,514 คน (ร้อยละ 51.2) และหญิง 160,688 คน (ร้อยละ 48.8) ส่วนประชากรที่มีอายุ 15 ปีขึ้นไปที่ไม่มีการทำงานหรือไม่ได้ทำงาน มีร้อยละ 25.8 เมื่อพิจารณาอุตสาหกรรมหรือประเภทกิจการของผู้ที่มีงานทำ พบว่า มีผู้ทำงานในภาคเกษตรกรรม ร้อยละ 33.5 และนอกภาคเกษตรกรรม ร้อยละ 66.5 โดยส่วนใหญ่ทำงานในสาขาการผลิต ร้อยละ 32.0

สำหรับผู้มีงานทำในเขตเทศบาลส่วนใหญ่ทำงานนอกภาคเกษตรกรรม (ร้อยละ 86.1) โดยทำงานในสาขาการผลิตมากที่สุด (ร้อยละ 28.1) ส่วนผู้มีงานทำนอกเขตเทศบาล ส่วนใหญ่ทำงานนอกภาคเกษตรกรรม (ร้อยละ 63.5) (ตาราง 4)

ตาราง 4 จำนวนและร้อยละของประชากรอายุ 15 ปีขึ้นไป จำแนกตามการมีงานทำ อุตสาหกรรม เพศ และเขตการปกครอง

อุตสาหกรรม	รวม	เพศ		เขตการปกครอง	
		ชาย	หญิง	ในเขตเทศบาล	นอกเขตเทศบาล
ยอดรวม <sup>1/</sup>	443,624	215,427	228,196	64,480	379,144
ผู้มีงานทำ	329,202	168,514	160,688	43,834	285,367
ร้อยละของผู้มีงานทำ	74.2	78.2	70.4	68.0	75.3
อุตสาหกรรม	100.0	100.0	100.0	100.0	100.0
ภาคเกษตรกรรม (%)	33.5	34.7	32.3	13.9	36.5
1.เกษตรกรรม การป่าไม้ และการประมง	33.5	34.7	32.3	13.9	36.5
นอกภาคเกษตรกรรม (%)	66.5	65.3	67.7	86.1	63.5
1. การผลิต	32.0	29.2	34.9	28.1	32.6
2. การขายส่ง และการขายปลีก	11.5	9.9	13.2	22.8	9.8
3. การบริหารราชการ และการป้องกันประเทศ ฯ	5.4	8.5	2.2	7.2	5.1
4. ที่พักแรมและบริการด้านอาหาร	3.7	2.4	4.9	7.1	3.1
5. กิจกรรมการจ้างงานในครัวเรือนส่วนบุคคล	5.4	3.4	3.3	4.3	3.2
6. อื่นๆ <sup>2/</sup>	10.5	11.9	9.2	16.6	9.7
ผู้ไม่มีงานทำ	114,422	46,914	67,508	20,646	93,777
ร้อยละของผู้มีงานทำ	25.8	21.8	29.6	32.0	24.7

1/ไม่รวมผู้ที่ไม่ทราบว่าเป็นผู้ทำงานหรือไม่

2/อุตสาหกรรมอื่นๆ ดูตารางสถิติที่ 15

## 2.2.2 สถานภาพการทำงาน

ผู้มีงานทำในรอบปีส่วนใหญ่ทำงานในฐานะลูกจ้าง (ลูกจ้างรัฐบาล ลูกจ้างรัฐวิสาหกิจ และลูกจ้างเอกชน) ร้อยละ 57.9 รองลงมา คือ ทำงานส่วนตัวโดยไม่มีลูกจ้าง ร้อยละ 27.9 เมื่อเปรียบเทียบระหว่างเพศ พบว่า สัดส่วนผู้หญิงทำงานในฐานะช่วยธุรกิจส่วนตัวโดยไม่มีลูกจ้าง สูงกว่าผู้ชาย (ร้อยละ 14.3 และร้อยละ 6.6) ขณะที่ผู้ชายที่ประกอบธุรกิจส่วนตัวมีสัดส่วนมากกว่าผู้หญิงเล็กน้อย (ร้อยละ 28.3 และร้อยละ 27.5)

สำหรับสถานภาพการทำงานของผู้มีงานทำในเขตเทศบาลและนอกเขตเทศบาลนั้นไม่แตกต่างกัน โดยในเขตเทศบาลมีสัดส่วนการประกอบธุรกิจส่วนตัวโดยไม่มีลูกจ้าง และช่วยธุรกิจส่วนตัวสูงกว่านอกเขตเทศบาล และเมื่อพิจารณาสัดส่วนการเป็นลูกจ้างนอกเขตเทศบาล สูงกว่าในเขตเทศบาล (ร้อยละ 58.5 และ 54.5 ตามลำดับ)



ตาราง 5 ร้อยละของผู้มีงานทำ จำแนกตามสถานภาพการทำงาน เพศ และเขตการปกครอง

สถานภาพการทำงาน	รวม	เพศ		เขตการปกครอง	
		ชาย	หญิง	ในเขตเทศบาล	นอกเขตเทศบาล
รวม	100.0	100.0	100.0	100.0	100.0
นายจ้าง	3.3	4.1	2.5	3.3	3.3
ประกอบธุรกิจส่วนตัวโดยไม่มีลูกจ้าง	27.9	28.3	27.5	31.3	27.4
ช่วยธุรกิจในครัวเรือนโดยไม่ได้รับค่าจ้าง	10.4	6.6	14.3	10.9	10.3
ลูกจ้างรัฐบาล	8.1	10.0	6.2	12.5	7.5
ลูกจ้างรัฐวิสาหกิจ	0.5	0.6	0.4	1.1	0.4
ลูกจ้างเอกชน	49.3	49.9	48.7	40.8	50.6
สมาชิกของการรวมกลุ่ม	0.4	0.5	0.4	0.2	0.5

### 3. ภาวะเจริญพันธุ์

#### บุตรเกิดรอดและจำนวนบุตรที่มีชีวิตอยู่

จากการสอบถามผู้หญิงที่มีอายุ 13 ปีขึ้นไปทุกคน ในเรื่องของการมีบุตร พบว่า ผู้หญิง 1 คน มีบุตรที่ตนเองเป็นผู้ให้กำเนิดและมีชีวิตอยู่ขณะคลอดหรือบุตรเกิดรอดโดยเฉลี่ย มีประมาณ 1.62 คน โดยหญิงที่อยู่ในเขตเทศบาลและนอกเขตเทศบาลมีจำนวนบุตรเกิดรอดโดยเฉลี่ยเท่ากัน คือ 1.62 คน แต่เมื่อพิจารณาเฉพาะหญิงเคยสมรสที่อยู่ในวัยเจริญพันธุ์อายุ 15-49 ปี พบว่า มีบุตรเกิดรอดโดยเฉลี่ย 1.56 คน ซึ่งต่ำกว่าเมื่อ 10 ปีที่แล้ว (1.89 คน)

เมื่อพิจารณาอายุเฉลี่ยเมื่อสมรสครั้งแรก (SMAM) พบว่า ผู้หญิงแต่งงานเร็วกว่าผู้ชาย โดยผู้หญิงแต่งงานครั้งแรกเมื่ออายุเฉลี่ยประมาณ 24.3 ปี ส่วนผู้ชายแต่งงานครั้งแรกเมื่ออายุเฉลี่ยประมาณ 28.3 ปี และประชากรทั้งชายและหญิงที่อยู่ในเขตเทศบาลจะแต่งงานช้ากว่าผู้ที่อยู่นอกเขตเทศบาล (ตาราง 6)

## ตาราง 6 ภาวะเจริญพันธุ์ และอายุเฉลี่ยเมื่อแรกสมรส จำแนกตามเขตการปกครอง

ภาวะเจริญพันธุ์	รวม	เขตการปกครอง	
		ในเขตเทศบาล	นอกเขตเทศบาล
<b>จำนวนบุตรเกิดรอดเฉลี่ย<sup>1/</sup> (คน)</b>			
ต่อสตรีอายุ 13 ปีขึ้นไป	1.62	1.62	1.62
ต่อสตรีอายุ 15-49 ปี	1.06	1.04	1.07
ต่อสตรีเคยสมรสอายุ 15-49 ปี	1.56	1.61	1.56
<b>จำนวนบุตรที่มีชีวิตอยู่เฉลี่ย<sup>1/</sup> (คน)</b>			
ต่อสตรีอายุ 13 ปีขึ้นไป	1.57	1.57	1.56
ต่อสตรีอายุ 15-49 ปี	1.05	1.03	1.06
ต่อสตรีเคยสมรสอายุ 15-49 ปี	1.55	1.60	1.54
<b>อายุเฉลี่ยเมื่อแรกสมรส (ปี)</b>			
รวม	26.3	27.1	26.2
ชาย	28.3	29.3	28.1
หญิง	24.3	24.7	24.2

### 4. การย้ายถิ่น

#### 4.1 สถานที่เกิดและระยะเวลาการอยู่อาศัยในสถานที่อยู่ปัจจุบัน

จากการทำสำมะโนประชากรและเคหะ พ.ศ. 2553 พบว่า ประชากรที่เกิดในจังหวัดปราจีนบุรีและปัจจุบันอาศัยอยู่ในจังหวัดที่เกิด มีร้อยละ 84.7 ซึ่งส่วนใหญ่เป็นเพศหญิงมากกว่าเพศชาย (ร้อยละ 85.8 และร้อยละ 83.5 ตามลำดับ) ส่วนประชากรที่เกิดในจังหวัดอื่น หรือประชากรที่ไม่ได้อาศัยอยู่ในจังหวัดที่เกิด มีร้อยละ 15.3 ซึ่งส่วนใหญ่จะอาศัยอยู่นอกเขตเทศบาลมากกว่าในเขตเทศบาล (ร้อยละ 15.7 และร้อยละ 12.7 ตามลำดับ)

สำหรับประชากรในจังหวัดปราจีนบุรีที่มีการย้ายถิ่นในช่วง พ.ศ. 2548-2553 มีประมาณ 36,163 คน คิดเป็นร้อยละ 6.6 ของประชากรทั้งจังหวัด (ไม่รวมผู้ที่ไม่ทราบระยะเวลาการอยู่อาศัยในปัจจุบัน) โดยนอกเขตเทศบาลมีสัดส่วนผู้ย้ายถิ่นสูงกว่าในเขตเทศบาล (ร้อยละ 7.0 และร้อยละ 4.2) และเพศชายมีสัดส่วนการย้ายถิ่นสูงกว่าเพศหญิง (ร้อยละ 7.8 และร้อยละ 5.5)

ตาราง 7 ร้อยละการย้ายถิ่นของประชากร จำแนกตามเหตุผลของการย้ายถิ่น เพศ และเขตการปกครอง

การย้ายถิ่น และเหตุผลของการย้ายถิ่น	รวม	เพศ		เขตการปกครอง	
		ชาย	หญิง	ในเขตเทศบาล	นอกเขตเทศบาล
<b>การย้ายถิ่นของประชากร</b>					
ผู้ที่อาศัยอยู่ในจังหวัดที่เกิด	84.7	83.5	85.8	87.3	84.3
ผู้ที่ไม่ได้อาศัยอยู่ในจังหวัดที่เกิด	15.3	16.5	14.2	12.7	15.7
ผู้ที่ย้ายถิ่นในช่วง 5 ปี (พ.ศ. 2548-2553)	6.6	7.8	5.5	4.2	7.0
<b>เหตุผลของการย้ายถิ่น</b>					
หางานทำ	44.6	46.3	42.5	22.8	46.8
หน้าที่การงาน	17.7	20.6	13.7	28.9	16.6
เพื่อการศึกษา	3.2	3.1	3.4	4.7	3.0
ติดตามบุคคลในครัวเรือน	16.6	11.2	23.9	21.6	16.1
กลับภูมิลำเนา	1.7	1.4	2.2	3.6	1.6
ย้ายที่อยู่อาศัย	12.2	10.6	14.3	17.3	11.7
ย้ายเข้าครัวเรือนสถาบัน	3.9	6.8	a	1.2	4.2

1/ ไม่รวมผู้ที่ไม่ทราบระยะเวลาการอยู่อาศัยในปัจจุบัน

2/ ไม่รวมผู้ที่ไม่ทราบเหตุผลของการย้ายถิ่น

a : น้อยกว่า 0.1

#### 4.2 เหตุผลของการย้ายถิ่น

สำหรับเหตุผลการย้ายถิ่นของประชากรที่มีการย้ายถิ่นในช่วง พ.ศ. 2548-2553 พบว่า ส่วนใหญ่ย้ายเพื่อหางานทำ ร้อยละ 44.6 รองลงมา คือ ย้ายเพราะหน้าที่การงาน และ ย้ายเพื่อติดตามบุคคลในครัวเรือน (ร้อยละ 17.7 และร้อยละ 16.6) โดยเพศชายมีเหตุผลของย้ายถิ่นเพื่อหางานทำสูงกว่าเพศหญิง ในขณะที่เพศหญิงมีเหตุผลในการย้ายเพื่อติดตามบุคคลในครัวเรือนสูงกว่าเพศชาย สำหรับประชากรนอกเขตเทศบาลย้ายถิ่นเพื่อหางานทำมีสัดส่วนสูงกว่าในเขตเทศบาล (ร้อยละ 46.8 และร้อยละ 22.8) และสัดส่วนประชากรนอกเขตเทศบาลย้ายถิ่นเพื่อเข้าครัวเรือนสถาบันสูงกว่าประชากรในเขตเทศบาล (ร้อยละ 4.2 และร้อยละ 1.2)

## ประเภทและลักษณะของที่อยู่อาศัย

เมื่อศึกษาถึงประเภทที่อยู่อาศัยของครัวเรือนส่วนบุคคลในจังหวัดปราจีนบุรี ในปี 2553 พบว่า ครัวเรือนส่วนใหญ่ ร้อยละ 82.1 มีที่อยู่อาศัยเป็น บ้านเดี่ยว รองลงมา เป็น ตึกแถว ห้องแถว หรือ เรือนแถว ร้อยละ 12.5 และทาวน์เฮาส์ บ้านแฝด ร้อยละ 3.3 เมื่อพิจารณาประเภทของที่อยู่อาศัยตามเขตการปกครอง จะมีลักษณะเหมือนกันคือส่วนใหญ่เป็นบ้านเดี่ยว ยกเว้นที่อยู่อาศัยประเภทตึกแถว ห้องแถว เรือนแถว ที่จะมีในเขตเทศบาลมากกว่านอกเขตเทศบาล

สำหรับลักษณะของที่อยู่อาศัยหรือวัสดุที่ใช้ในการก่อสร้างที่อยู่อาศัยของครัวเรือน พบว่า ส่วนใหญ่ปลูกสร้างด้วยวัสดุที่ถาวร คือ เป็นตึก ไม้ และครึ่งตึกครึ่งไม้ (ร้อยละ 99.0) โดยที่ครัวเรือนในเขตเทศบาลมีสัดส่วนของที่อยู่อาศัยที่สร้างด้วยวัสดุที่ถาวร สูงกว่านอกเขตเทศบาลเพียงเล็กน้อย คือ ร้อยละ 99.3 และ ร้อยละ 99.0 ตามลำดับ (ตาราง 9)

ตาราง 9 จำนวนและร้อยละของครัวเรือนส่วนบุคคล จำแนกตามประเภทและลักษณะของที่อยู่อาศัย และเขตการปกครอง

ประเภทที่อยู่อาศัย และลักษณะของที่อยู่อาศัย	รวม		เขตการปกครอง	
	จำนวน	ร้อยละ	ในเขตเทศบาล	นอกเขตเทศบาล
<b>ประเภทที่อยู่อาศัย<sup>1/</sup></b>	<b>179,200</b>	<b>100.0</b>	<b>100.0</b>	<b>100.0</b>
บ้านเดี่ยว	147,208	82.1	68.9	84.4
ทาวน์เฮาส์ บ้านแฝด ทาวน์โฮม	5,975	3.3	3.8	3.2
คอนโดมิเนียม แมนชั่น	146	0.1	0.4	0.0
แฟลต อพาร์ทเมนท์ หอพัก	3,037	1.7	1.3	1.8
ตึกแถว ห้องแถว เรือนแถว	22,396	12.5	24.9	10.4
อื่น ๆ <sup>2/</sup>	436	0.2	0.6	0.2
<b>ลักษณะของที่อยู่อาศัย<sup>1/</sup></b>	<b>178,763</b>	<b>100.0</b>	<b>100.0</b>	<b>100.0</b>
ตึก	92,110	51.5	51.6	51.5
ไม้	58,140	32.5	28.9	33.1
ครึ่งตึกครึ่งไม้	26,794	15.0	18.8	14.4
วัสดุไม่ถาวร/วัสดุใช้แล้ว	667	0.4	0.3	0.4
อื่น ๆ <sup>2/</sup>	1,052	0.6	0.4	0.6

1/ ไม่รวมไม่ทราบประเภทที่อยู่อาศัยและลักษณะของที่อยู่อาศัย

2/ รวมครัวเรือนที่อาศัยอยู่ในห้องภายในบ้าน ห้องภายในสำนักงาน เรือ แพ และรถ

ตัวชี้วัดที่สำคัญของประชากรและที่อยู่อาศัย พ.ศ. 2533 - 2553

Key indicators of the population and housing 1990 - 2011

รายการ	2533	2543	2553	Items
	1990	2000	2011	
<b>ลักษณะทางประชากร</b>				<b>Demographic characteristics</b>
ประชากรรวม ('000)	785.6	406.7	547.0	Total population ('000)
ประชากรในเขตเทศบาล (%)	13.2	16.8	14.2	Population in municipal area (%)
อัตราส่วนเพศ (ชายต่อหญิง 100 คน)	101.3	98.1	96.4	Sex ratio (males per 100 females)
อัตราการเพิ่มของประชากรต่อปี	3.26	1.27	2.96	Annual growth rate
อายุมัธยฐาน (ปี)	23.8	29.2	34.204	Median age (years)
ประชากรตามหมวดอายุ				Population by age group
วัยเด็ก 0-14 ปี (%)	31.6	24.6	18.8	0-14 years (%)
วัยแรงงาน 15-59 ปี (%)	61.1	64.6	67.6	15-59 years (%)
วัยสูงอายุ 60 ปีขึ้นไป (%)	7.3	10.8	13.6	60 years and over (%)
อัตราส่วนการเป็นภาระ (ต่อประชากร 15-59 ปี 100 คน)				Age dependency ratio (per 100 adults 15-59 years)
รวม	63.6	54.9	48.0	Total
ประชากร 0-14 ปี	51.7	38.1	27.8	0 - 14 years
ประชากร 60 ปีขึ้นไป	11.9	16.7	20.2	60 years and over
อายุเฉลี่ยเมื่อแรกสมรส				Singulate mean age at first marriage (SMAM)
รวม	24.4	25.3	26.3	Total
ชาย	25.8	26.9	28.3	Males
หญิง	22.8	23.6	24.3	Females
ประชากรที่มีสัญชาติไทย (%)	na	99.8	98.0	Thai citizenship (%)
ประชากรที่ไม่ใช่สัญชาติไทย (%)	na	0.2	2.0	Non Thai citizenship (%)
ประชากรที่นับถือศาสนาพุทธ (%)	99.6	98.8	99.1	Buddhism (%)
ประชากรที่นับถือศาสนาอิสลาม (%)	0.1	0.2	0.3	Muslims (%)
ประชากรที่มีชื่อในทะเบียนบ้านตามที่อยู่อาศัยจริง (%)	na	na	83.2	Registered in actual resident (%)
ประชากรที่มีชื่อในทะเบียนบ้านภายในจังหวัดที่อยู่อาศัยจริง (%)	na	na	91.1	Registered in actual provinced resident (%)
<b>การศึกษา</b>				<b>Education</b>
จำนวนปีโดยเฉลี่ยที่สำเร็จการศึกษาของประชากรอายุ 15 ปีขึ้นไป	5.0	6.9	7.9	Average years of education attainment of population aged 15 years and over
ประชากรอายุ 6 -24 ปี ที่ไม่ได้กำลังเรียนหนังสือ (%)	57.1	39.8	36.4	Population aged 6-24 years not attending school (%)
<b>การอ่านออกเขียนได้ของประชากรอายุ 15 ปี ขึ้นไป</b>				<b>Literacy of population aged 15 years and over</b>
ประชากรที่อ่านและเขียนภาษาใดได้ (%)	na	93.7	99.6	Population can read and write the language (%)
ประชากรที่อ่านและเขียนภาษาไทยได้ (%)	93.3	na	98.6	Population can read and write Thai language (%)
ประชากรที่อ่านและเขียนภาษาอื่นได้ (%)	na	na	10.4	Population can read and write others language (%)

na : ไม่มีข้อมูลในปีนั้น

not available

ตัวชี้วัดที่สำคัญของประชากรและที่อยู่อาศัย พ.ศ. 2533 - 2553 (ต่อ)

Key indicators of the population and housing 1990 - 2011 (Contd.)

รายการ	2533	2543	2553	Items
	1990	2000	2011	
<b>การทำงานของประชากรอายุ 15 ปี ขึ้นไป</b>				<b>Employment of population aged 15 years and over</b>
ประชากรที่ทำงานในรอบปีทั้งสิ้น (%)	84.2	71.6	74.2	Population work in the last year (%)
ประชากรที่ทำงานในภาคเกษตรกรรม (%)	78.7	39.1	33.5	Population in agricultural sector (%)
สถานภาพการทำงาน (%)				Work status (%)
นายจ้าง	0.2	0.7	3.3	Employers
ธุรกิจส่วนตัวโดยไม่มีลูกจ้าง	31.3	26.4	27.9	Own account workers
ลูกจ้าง (รัฐบาล/รัฐวิสาหกิจ/เอกชน)	20.8	53.0	58.0	Employees
ช่วยธุรกิจในครัวเรือนโดยไม่ได้รับค่าจ้าง	47.7	19.5	10.4	Unpaid family workers
การรวมกลุ่ม	na	0.4	0.4	Members of producers' cooperatives
<b>ภาวะเจริญพันธุ์</b>				<b>Fertility</b>
จำนวนบุตรเกิดรอดเฉลี่ย (ต่อสตรีเคยสมรสอายุ 15-49 ปี)	2.41	1.89	1.56	Mean number of children ever born (Per ever married woman 15-49 years)
จำนวนบุตรที่มีชีวิตอยู่โดยเฉลี่ย (ต่อสตรีเคยสมรสอายุ 15-49 ปี)	2.34	1.84	1.55	Mean number of children still living (Per ever married woman 15-49 years)
<b>การย้ายถิ่น</b>				<b>Migration</b>
การย้ายถิ่นในช่วง 5 ปี				Five years migration
ประชากรที่ย้ายถิ่นภายใน 5 ปี (%)	6.2	8.0	6.6	Population who migrated within previous 5 years (%)
ประชากรที่ไม่ได้อาศัยอยู่ในจังหวัดที่เกิด (%)	20.2	18.6	15.3	Population who were not living in province of birth (%)
<b>ลักษณะของครัวเรือน</b>				<b>Households characteristics</b>
จำนวนครัวเรือนทั้งสิ้น	186,005	112,329	180,131	Total households
จำนวนครัวเรือนกลุ่มบุคคล	793	574	931	Collective households
จำนวนครัวเรือนส่วนบุคคล	185,212	111,755	179,200	Private households
- ขนาดครัวเรือนเฉลี่ย	4.2	3.6	3.0	- Average households size
- ครัวเรือนคนเดียว (%)	6.5	12.6	20.4	- One person households (%)
- ครัวเรือนที่มีหัวหน้าครัวเรือนเป็นหญิง (%)	19.8	29.4	38.8	- Female - headed households (%)

na : ไม่มีข้อมูลในปีนั้น  
not available

a : น้อยกว่า 0.1  
Less than 0.1

ตัวชี้วัดที่สำคัญของประชากรและที่อยู่อาศัย พ.ศ. 2533 - 2553 (ต่อ)

Key indicators of the population and housing 1990 - 2011 (Contd.)

รายการ	2533	2543	2553	Items
	1990	2000	2011	
ลักษณะของที่อยู่อาศัย				Housing characteristics
ที่อยู่อาศัยของครัวเรือนใช้วัสดุไม่ถาวร (%)	7.3	7.3	0.4	Households living in non-permanent materials dwelling (%)
ครัวเรือนที่เป็นเจ้าของที่อยู่อาศัย (%)	91.6	80.6	84.5	Households with ownership (%)
ครัวเรือนที่มีสุขลักษณะ (%)	83.6	98.5	99.9	Households with sanitation (%)
ครัวเรือนที่มีน้ำดื่มสะอาด (%)	79.8	94.0	90.2	Households with safe drinking water <sup>1/</sup> (%)
ครัวเรือนที่มีคอมพิวเตอร์ (%)	na	na	24.3	Households with computer (%)
ครัวเรือนที่มีโทรศัพท์มือถือ (%)	na	na	92.0	Households with mobile phone (%)
ครัวเรือนที่มีอินเทอร์เน็ต (%)	na	na	7.1	Households with Internet (%)

na : ไม่มีข้อมูลในปีนั้น

not available

1/ น้ำดื่มสะอาด ได้แก่ น้ำประปา น้ำประปาผ่านการบำบัด (ต้ม/กรอง) น้ำฝน น้ำดื่มบรรจุขวด/ตู้ น้ำดื่มหยอดเหรียญ

Safe drinking water included tap water, treated water, rain water, bottled drinking water.

ปี 2543 น้ำดื่มสะอาด รวมน้ำบาดาล/น้ำบ่อที่ไม่ใช่สาธารณะ

In 2000 : Safe drinking water included private well.

# บทที่ 1

## บทนำ

### 1. ความเป็นมา

ประเทศไทยได้จัดทำสำมะโนประชากรขึ้นเป็นครั้งแรกเมื่อ พ.ศ. 2452 และต่อมาใน พ.ศ. 2462 2472 2480 และ 2490 ซึ่งทั้ง 5 ครั้ง จัดทำโดยกระทรวงมหาดไทย (เรียกว่าสำมะโนครัว)

สำนักงานสถิติแห่งชาติ จัดทำสำมะโนประชากรตั้งแต่ พ.ศ. 2503 ตามพระราชบัญญัติสถิติ พ.ศ. 2495 และได้จัดทำทุกๆ 10 ปี (2513 2523 2533 และ 2543) ตามอำนาจหน้าที่ที่กำหนดในพระราชบัญญัติสถิติ พ.ศ. 2508 ซึ่งสอดคล้องกับข้อเสนอแนะขององค์การสหประชาชาติ (United Nation) ที่ต้องการให้ประเทศต่างๆ เก็บรวบรวมข้อมูลสถิติเกี่ยวกับประชากรและลักษณะต่างๆ ตลอดจนสภาพการอยู่อาศัยของประชากรในประเทศอย่างน้อยทุกๆ 10 ปี ในปีคริสต์ศักราชที่ลงท้ายด้วย “0” เพื่อให้มีข้อมูลใช้ในการพัฒนาประเทศได้อย่างเหมาะสม และสามารถเปรียบเทียบข้อมูลระหว่างประเทศได้ และตั้งแต่ พ.ศ. 2513 เป็นต้นมา สำนักงานสถิติแห่งชาติ ได้จัดทำสำมะโนประชากรและเคหะไปพร้อมๆ กับการทำสำมะโนประชากรด้วย สำหรับสำมะโนประชากรและเคหะ พ.ศ. 2553 ตามพระราชบัญญัติสถิติ พ.ศ. 2550 จึงนับเป็นสำมะโนประชากรและเคหะครั้งที่ 11 ซึ่งครบรอบ 100 ปี สำมะโนประชากรประเทศไทย และเป็นการทำสำมะโนเคหะครั้งที่ 5 ของประเทศ

### 2. วัตถุประสงค์

1. เพื่อเก็บรวบรวมข้อมูลโครงสร้างประชากรและที่อยู่จริง และที่อยู่อาศัย เช่น เพศ อายุ ศาสนา สัญชาติ การศึกษา สถานภาพการสมรส การทำงาน และประเภทที่อยู่อาศัย เป็นต้น
2. เพื่อให้ได้ข้อมูลในระดับพื้นที่ย่อย (หมู่บ้าน เทศบาล)
3. เพื่อวัดการเปลี่ยนแปลงโครงสร้างของประชากรและที่อยู่อาศัยในรอบ 10 ปี

### 3. ประโยชน์ของข้อมูล

ข้อมูลจำนวนประชากรและโครงสร้างของประชากรตามที่อยู่จริง สามารถนำไปใช้ประโยชน์ ดังนี้

#### 3.1 ภาครัฐ

1. ใช้กำหนดนโยบาย และวางแผนด้านประชากร สังคม เศรษฐกิจ และสิ่งแวดล้อม ในระดับประเทศและท้องถิ่นได้อย่างถูกต้องและเหมาะสม
2. จัดเตรียมงบประมาณ เพื่อหาสาธารณูปโภคและบริการขั้นพื้นฐานต่าง ๆ ได้ตรงตามความต้องการและจำเป็นที่แท้จริงในพื้นที่ (หมู่บ้าน เทศบาล ตำบล อำเภอ จังหวัด)
3. ใช้เป็นฐานในการคาดประมาณจำนวนประชากรในอนาคต (Population Projection)



4. ใช้ในการประเมินผลแผนพัฒนาเศรษฐกิจและสังคมแห่งชาติฉบับที่ 10 (พ.ศ. 2550-2554) และจัดเตรียมแผนฯ ฉบับที่ 11 (พ.ศ. 2555-2559)

5. ใช้เป็นกรอบในการเลือกตัวอย่าง (Sampling Frame) สำหรับการสำรวจในรายละเอียด เฉพาะเรื่องด้านต่างๆ ของประชากรและครัวเรือน

### 3.2 ภาคเอกชน

ใช้ข้อมูลโครงสร้างและความหนาแน่นของประชากรในพื้นที่ต่าง ๆ ประกอบการตัดสินใจดำเนิน ธุรกิจ เช่น การตั้งร้านค้า การขยายกิจการ การออกผลิตภัณฑ์/บริการใหม่ ๆ สู่ลูกค้ากลุ่มเป้าหมาย เป็นต้น

### 3.3 ภาคประชาชน

ได้รับความอยู่ดีมีสุข เนื่องจากได้รับบริการจากภาครัฐอย่างพอเพียงและทั่วถึง

## 4. คุ่มรวม

หมายถึง ประชากรและสถานที่ที่ประชากรให้อาศัยจริง ที่จะถูกเก็บรวบรวมข้อมูลในครั้งนี้ หมายถึง

### 4.1 ประชากรที่อยู่ในคุ่มรวม ได้แก่

- คนไทยทุกคนที่อาศัยอยู่ในประเทศไทยในวันสำมะโน
- คนที่มีสถานที่อยู่ปกติในประเทศไทย แต่วันสำมะโนไปต่างประเทศชั่วคราว (ไม่ได้ตั้งใจจะตั้งหลักแหล่ง)
- เจ้าหน้าที่ฝ่ายพลเรือนและทหาร รวมทั้งคณะทูตของประเทศไทย พร้อมทั้งครอบครัว ซึ่งมีสำนักงานอยู่ในต่างประเทศ
- คนต่างชาติ/ต่างด้าวที่เข้ามาอยู่ในประเทศไทยเป็นระยะเวลาตั้งแต่ 3 เดือนขึ้นไป นับถึงวันสำมะโน

### 4.2 ประชากรที่ไม่อยู่ในคุ่มรวม ได้แก่

- เจ้าหน้าที่ฝ่ายพลเรือนและทหาร รวมทั้งคณะทูตต่างประเทศ พร้อมทั้งครอบครัว ซึ่งมีสำนักงานอยู่ในประเทศไทย
- คนต่างชาติ/ต่างด้าวที่เข้ามาอยู่ในประเทศไทยเป็นระยะเวลาไม่ถึง 3 เดือน นับถึงวันสำมะโน
- ผู้อพยพหรือผู้หลบหนีเข้าเมือง ซึ่งอยู่ในค่ายอพยพที่รัฐบาลกำหนด

### 4.3 คุ่มรวมเคหะ ได้แก่

- สถานที่ที่ให้อาศัยจริงในประเทศไทยของประชากร ได้แก่ บ้าน อาคาร สิ่งปลูกสร้าง เรือ แพ รถ ห้องภายในสำนักงาน ที่สาธารณะ ได้สะพาน ฯลฯ

## 5. วันสำมะโน

การทำสำมะโนประชากรและเคหะในครั้งนี้ กำหนดให้ วันที่ 1 กันยายน พ.ศ. 2553 เป็นวันสำมะโน เพื่อใช้อ้างอิงในการนับ จำนวนบ้าน ประชากร และครัวเรือน

## 6. ข้อมูลที่เก็บรวบรวม

- 1) ข้อมูลเกี่ยวกับประชากรและครัวเรือน ได้แก่ จำนวนประชากรและครัวเรือน เพศ อายุ ศาสนา สัญชาติ ภาษาที่ใช้พูด ขนาดและประเภทของครัวเรือน เพื่อศึกษาลักษณะโครงสร้างประชากร และครัวเรือน
- 2) ข้อมูลเกี่ยวกับการศึกษา ได้แก่ จำนวนนักเรียนและนักศึกษาที่กำลังเรียนในแต่ละชั้น จำนวนผู้จบการศึกษาในแต่ละระดับ การอ่านออกเขียนได้ เพื่อทราบระดับการศึกษาและการรู้หนังสือของประชากร
- 3) ข้อมูลเกี่ยวกับการทำงาน ได้แก่ อาชีพหลัก ลักษณะงาน หรือประเภทกิจการ สถานภาพการทำงาน เพื่อศึกษาถึงการมีงานทำ และลักษณะการทำงานของประชากร
- 4) ข้อมูลเกี่ยวกับภาวะเจริญพันธุ์ ได้แก่ สถานภาพสมรส จำนวนบุตรเกิดรอด เพื่อศึกษาภาวะเจริญพันธุ์ของประชากร
- 5) ข้อมูลเกี่ยวกับการย้ายถิ่น ได้แก่ จังหวัด/ประเทศที่เกิด จังหวัด/ประเทศที่อยู่ก่อนย้าย การย้ายถิ่นระหว่างเมืองและชนบท เพื่อศึกษาลักษณะการย้ายถิ่นของประชากร
- 6) ข้อมูลเกี่ยวกับเคหะ ได้แก่ ประเภทและลักษณะของที่อยู่อาศัย การครอบครองที่อยู่อาศัย การใช้แสงสว่าง การใช้ส้วม ประเภทของเชื้อเพลิงที่ใช้ แหล่งน้ำดื่ม น้ำใช้ และเครื่องใช้ในครัวเรือนประเภทต่าง ๆ เพื่อทราบถึงระดับความเป็นอยู่และสุขลักษณะของประชากร

## 7. วิธีการเก็บรวบรวมข้อมูล

การเก็บรวบรวมข้อมูลโครงการสำมะโนประชากรและเคหะ พ.ศ. 2553 ได้ดำเนินการพร้อมกันทั่วประเทศ ระหว่างวันที่ 1 กันยายน – 31 ตุลาคม 2553 โดยกำหนดวิธีการเก็บรวบรวมข้อมูลไว้ 4 วิธี คือ

- 1) การสัมภาษณ์โดยพนักงานสนาม เป็นวิธีหลักในการเก็บรวบรวมข้อมูลในการทำสำมะโนประชากรและเคหะครั้งนี้ หมายถึง การส่งพนักงานสนามออกไปสอบถามข้อมูลแต่ละครัวเรือนตามที่อยู่อาศัยจริง
- 2) การทอดแบบ เป็นวิธีที่ผู้ให้ข้อมูลต้องการบันทึกข้อมูลด้วยตนเอง โดยพนักงานสนามมอบแบบสอบถาม พร้อมซองบรรจุแบบให้กับผู้ให้ข้อมูล แล้วนัดหมายมารับ หรือ ส่งคืนทางไปรษณีย์โดยไม่ต้องเสียค่าส่ง
- 3) การให้ข้อมูลทางอินเทอร์เน็ต เป็นวิธีที่ผู้ให้ข้อมูลต้องการบันทึกข้อมูลด้วยตนเองในระบบอินเทอร์เน็ต (Internet)
- 4) การให้ข้อมูลทางโทรศัพท์ เป็นวิธีที่ผู้ให้ข้อมูลต้องการให้ข้อมูลโดยการให้สัมภาษณ์ทางโทรศัพท์ (Telephone Interview Center : TIC)

## 8. บทนิยาม

### ภาคประชากร

#### 8.1 ประเภทของครัวเรือน

**ครัวเรือนส่วนบุคคล** หมายถึง ครัวเรือนของบุคคลทั่วไป ซึ่งอาจประกอบด้วยบุคคลคนเดียวหรือหลายคน อาศัยอยู่ในบ้านหรือสถานที่อยู่เดียวกัน หรือในบริเวณเดียวกัน จัดหาหรือใช้สิ่งอุปโภคบริโภคอันจำเป็นแก่การครองชีพร่วมกัน โดยบุคคลเหล่านี้อาจเป็นญาติหรือไม่เป็นญาติกันก็ได้

**ครัวเรือนกลุ่มบุคคล** หมายถึง ครัวเรือนซึ่งประกอบด้วยบุคคลหลายคนประเภทเดียวกัน มาอยู่รวมกันโดยมีกฎหรือระเบียบข้อบังคับระบุไว้ให้มาอยู่รวมกัน แบ่งเป็น 2 ประเภท

1) **ครัวเรือนประเภทคนงาน** หมายถึง คนงานที่อาศัยอยู่รวมกันในบริเวณโรงงานหรือในสถานที่ที่นายจ้างเป็นผู้จัดหาที่พักให้อยู่รวมกัน แยกต่างหากจากครัวเรือนนายจ้าง โดยไม่เสียค่าที่พัก

2) **ครัวเรือนสถาบัน** หมายถึง ครัวเรือนที่อยู่รวมกันอย่างมีกฎระเบียบ เช่น วัด เรือนจำ กรม กองทหาร หอพักนักเรียนประจำ หอพักในมหาวิทยาลัย เป็นต้น

#### 8.2 อายุ

หมายถึง อายุเต็มปีบริบูรณ์ นับถึงวันคล้ายวันเกิดครั้งสุดท้าย ก่อนวันที่ 1 กันยายน พ.ศ. 2553

#### 8.3 การอ่านออกและเขียนได้

หมายถึง ความสามารถอ่านออกและเขียนภาษาใดๆ ก็ได้ ในประโยคง่ายๆ โดยเข้าใจ ความหมาย และสามารถใช้ในชีวิตประจำวันได้ รวมทั้งภาษาเบรลล์ของคนตาบอดด้วย ถ้าอ่านออกเพียงอย่างเดียวแต่เขียนไม่ได้ถือว่าเป็นผู้ที่อ่านและเขียนไม่ได้

#### 8.4 สถานภาพสมรส

หมายถึง ความผูกพันระหว่างชายกับหญิงในการเป็นสามีภรรยา ดังนี้

**โสด** ได้แก่ ผู้ที่ไม่เคยสมรส หรือไม่เคยอยู่ร่วมกับใครฉันท์สามีภรรยา

**สมรส** ได้แก่ ผู้ที่อยู่รวมกันฉันท์สามีภรรยา ไม่ว่าจะได้ทำการสมรสกันถูกต้องตามกฎหมายหรือไม่ก็ตาม แม้ว่าจะห่างไปสัมพันธ์สามีและภรรยาจะไม่อยู่ด้วยกัน แต่ยังคงมีความสัมพันธ์ฉันท์สามีภรรยา

**หม้าย** ได้แก่ ผู้ที่คู่สมรสได้ตายไปแล้ว และขณะนี้ยังไม่ได้สมรสใหม่

**หย่า** ได้แก่ สามีภรรยาที่หย่ากันโดยถูกต้องตามกฎหมายแล้ว

**แยกกันอยู่** ได้แก่ ผู้ที่ไม่ได้อยู่รวมกันฉันท์สามีภรรยาแล้ว แต่ยังไม่ได้หย่ากันโดยถูกต้องตามกฎหมาย

**เคยสมรสแต่ไม่ทราบสถานภาพ** ได้แก่ ผู้ที่เคยสมรสแต่ไม่ทราบว่าสถานภาพใดแน่

## 8.5 งาน

หมายถึง งานที่ทำเพื่อก่อให้เกิดรายได้หรือเกิดผลผลิต ได้แก่ การทำงานเป็นลูกจ้างเอกชน ลูกจ้างรัฐบาล หรือรัฐวิสาหกิจ หรือองค์กรระหว่างประเทศ การประกอบธุรกิจ อุตสาหกรรม วิชาชีพ และการประกอบการเกษตร

## 8.6 อาชีพ

หมายถึง ประเภทหรือชนิดของงานที่ผู้นั้นทำอยู่ ซึ่งก่อให้เกิดรายได้หรือเกิดผลผลิต เช่น ครูสอนดนตรี วิศวกรไฟฟ้า สมุหบัญชี ตำรวจ แพทย์ทั่วไป ทันตแพทย์ พยาบาล นักหนังสือพิมพ์ นักมวย ทำนาข้าว ทำสวนทุเรียน ทำไร่ข้าวโพด รับจ้างกรีดยาง ขับรถแท็กซี่ ขับรถกระบะส่งของ ภารโรง เป็นต้น

## 8.7 อาชีพหลัก

หมายถึง งานที่ใช้เวลาทำมากที่สุดในรอบ 12 เดือนที่แล้ว ถ้ามีการทำงานเพียง 1 อาชีพให้ถืออาชีพนั้นเป็นอาชีพหลัก

- ถ้ามีการทำงานมากกว่า 1 อาชีพ ให้ถือการทำงานที่ใช้เวลาทำมากที่สุดเป็นอาชีพหลัก
- ถ้าใช้เวลาทำเท่าๆ กัน ให้ถือการทำงานที่ทำรายได้สูงกว่าเป็นอาชีพหลัก

## 8.8 ประเภทกิจการหรือลักษณะกิจกรรมของสถานที่ทำงาน

หมายถึง ประเภทของกิจกรรมทางเศรษฐกิจที่ได้ดำเนินการโดยสถานประกอบการที่บุคคลนั้นกำลังทำงานอยู่ หรือประเภทของธุรกิจซึ่งบุคคลนั้นได้ดำเนินการอยู่ เช่น ร้านตัดเย็บเสื้อผ้า ธนาคารพาณิชย์ โรงพยาบาลสัตว์ โรงเรียนระดับมัธยมศึกษา เป็นต้น

## 8.9 สถานภาพการทำงาน

หมายถึง สถานะของบุคคลในการทำงานเชิงเศรษฐกิจทุกประเภท ได้แก่

**นายจ้าง** หมายถึง ผู้ประกอบธุรกิจของตนเอง (อาจมี “หุ้นส่วน” หรือไม่มีก็ได้) เพื่อหวังผลกำไรหรือส่วนแบ่ง และได้จ้างบุคคลตั้งแต่ 1 คนขึ้นไปมาทำงานให้ธุรกิจในฐานะ “ลูกจ้าง” โดยเป็นการจ้างงานบนพื้นฐานของความต่อเนื่อง **ไม่รวม** ผู้ที่จ้างคนมาทำงานบ้าน ซึ่งไม่เกี่ยวกับธุรกิจ

**ผู้ประกอบธุรกิจส่วนตัวโดยไม่มีลูกจ้าง** หมายถึง ผู้ประกอบธุรกิจของตนเอง (อาจมี “หุ้นส่วน” หรือไม่มีก็ได้) เพื่อหวังผลกำไรหรือส่วนแบ่ง และไม่มีมีการจ้าง “ลูกจ้าง” (ที่เป็นการจ้างงานบนพื้นฐานของความต่อเนื่อง) แต่อาจมีสมาชิกในครัวเรือนหรือผู้ฝึกงานมาช่วยทำงานโดยไม่ได้รับค่าจ้างหรือค่าตอบแทน ในลักษณะการจ้างทำงาน

**ผู้ช่วยธุรกิจในครัวเรือนโดยไม่ได้รับค่าจ้าง** หมายถึง ผู้ที่ช่วยทำธุรกิจหรือการเกษตรของสมาชิกในครัวเรือนเป็นประจำ โดยไม่ได้รับค่าจ้าง และไม่ได้อยู่ในฐานะ “หุ้นส่วน” หรืออาจจะได้รับค่าตอบแทนบ้าง แต่ไม่ใช่ลักษณะของการจ้างทำงาน

**ลูกจ้าง** หมายถึง ผู้ที่ทำงานโดยได้รับค่าจ้างที่เป็นการจ้างงานบนพื้นฐานของความต่อเนื่อง ไม่มีอำนาจในการตัดสินใจในการดำเนินงาน ค่าจ้างที่ได้รับอาจเป็นรายเดือน รายวัน รายชั่วโมง รายชิ้น หรือเหมาจ่าย ซึ่งอาจจะเป็นตัวเงินหรือสิ่งของก็ได้ ลูกจ้างแบ่งออกเป็น 3 ประเภท คือ ลูกจ้างรัฐบาล ลูกจ้างรัฐวิสาหกิจ ลูกจ้างเอกชน

**การรวมกลุ่ม** หมายถึง กลุ่มคนที่มาร่วมกันทำงานในเชิงเศรษฐกิจ (ผลิตสินค้าและบริการ) โดยสมาชิกแต่ละคนมีส่วนร่วมเท่าเทียมกันในการตัดสินใจดำเนินการทุกขั้นตอน ตลอดจนการแบ่งรายได้ให้แก่สมาชิกตามที่ตกลงกัน

### 8.10 บุตรที่ให้อำนาจตนเองและมีชีวิตอยู่ขณะคลอด (บุตรเกิดรอด)

หมายถึง บุตรที่ตอนคลอดออกมามีชีวิต แม้จะมีชีวิตอยู่เพียงขณะหนึ่งก็ตาม

ไม่รวม บุตรเลี้ยงหรือบุตรบุญธรรมของหญิงผู้นั้น

**บุตรที่มีชีวิตอยู่** ได้แก่ บุตรที่ตอนคลอดออกมามีชีวิต และยังคงมีชีวิตอยู่จนถึงวันสำมะโน

**บุตรที่เสียชีวิตแล้ว** ได้แก่ บุตรที่ตอนคลอดออกมามีชีวิต แต่ในวันสำมะโนได้เสียชีวิตไปแล้ว

### 8.11 การย้ายถิ่น

หมายถึง ผู้ย้ายสถานที่อยู่อาศัยจาก อบต. หนึ่ง หรือเขตเทศบาลหนึ่ง หรือจากต่างประเทศ ซึ่งเป็นที่อยู่อาศัยครั้งสุดท้ายอีก อบต. หนึ่งหรือเขตเทศบาลหนึ่งซึ่งเป็นที่อยู่ในปัจจุบัน

การเปลี่ยนเขตเทศบาล หรือ อบต. อันเนื่องมาจากการขยายเขตเทศบาลหรือเปลี่ยนเขตการปกครอง โดยที่บุคคลหรือครัวเรือนนั้นยังอยู่ประจำที่เดิม และการย้ายสถานที่อยู่อาศัยในกรุงเทพมหานครและย้ายภายในเมืองพัทยาไม่นับว่าเป็นการย้ายถิ่น

### 8.12 ลักษณะความพิการ

หมายถึง ลักษณะความพิการโดยประจักษ์ สามารถจำแนกได้ 5 ประเภท ดังนี้

- 1) ความพิการทางการมองเห็น ได้แก่
  - (1) มีแต่เบ้าตา ไม่มีลูกตาทั้งสองข้าง
  - (2) มีลักษณะของความผิดปกติชัดเจน เช่น ลูกตาสีขาวขุ่น ไม่มีลูกตาดำ ลูกตาฝ่อ เป็นต้น
- 2) ความพิการทางการได้ยิน หรือสื่อความหมาย ได้แก่
  - (1) มีความผิดปกติในการได้ยินเสียง และพูดไม่ได้ เช่น เป็นใบ้
  - (2) มีความผิดปกติในการสื่อความหมาย และการใช้ภาษาพูด การเข้าใจภาษาพูด เช่น พูดไม่รู้เรื่อง พูดโต้ตอบไม่ตรงความหมาย
- 3) ความพิการทางการเคลื่อนไหว หรือทางร่างกาย ได้แก่
  - (1) กลุ่มความพิการทางกาย กรณีแขนขาด ขาขาด
    - แขนขาดตั้งแต่ข้อมือขึ้นมา หนึ่งข้าง หรือทั้งสองข้าง
    - ขาขาดตั้งแต่ข้อเท้าขึ้นมา หนึ่งข้าง หรือทั้งสองข้าง
  - (2) กลุ่มอัมพาต กล้ามเนื้อแขน ขา อ่อนแรง ขาลีบผิดรูปมีลักษณะการสูญเสียความสามารถในการเคลื่อนไหว อ่อนแรง ไม่สามารถประกอบกิจวัตรหลักในชีวิตประจำวัน อาจพิจารณาได้จากคนที่ นอนตลอดเวลาหรือนั่งอยู่ในรถเข็นตลอดเวลา

4) ความพิการทางจิตใจ หรือพฤติกรรม หรือออทิสติก ได้แก่

(1) กลุ่มที่มีอาการทางจิต

- กลุ่มอาการทางจิตรุนแรง โวยวาย ทำร้ายผู้อื่น ไม่สามารถควบคุมความประพฤติ ไม่สามารถประกอบกิจวัตรหลักในชีวิตประจำวัน หรือช่วยเหลือตนเองไม่ได้
- กลุ่มอาการทางจิตที่มีลักษณะอยู่เฉยๆ ไม่พูดจา ไม่ยุ่งเกี่ยวกับใคร ไม่สามารถประกอบกิจวัตรหลักในชีวิตประจำวันได้ หรือช่วยเหลือตนเองไม่ได้

(2) กลุ่มอาการทางพฤติกรรม

เช่น ออทิสติก มีลักษณะอาการไม่อยู่นิ่ง มีพฤติกรรมแตกต่างจากบุคคลทั่วไป อย่างเห็นได้ชัดเจน

5) ความพิการทางสติปัญญาหรือการเรียนรู้ ได้แก่

กลุ่มอาการทางสติปัญญาหรือการเรียนรู้ ในกรณีที่สภาพความพิการเห็นได้ว่า มีลักษณะปัญญาอ่อนระดับรุนแรง เช่น ไม่มีปฏิสัมพันธ์ ช่วยเหลือตนเองในชีวิตประจำวันได้น้อย มีพัฒนาการช้ามาก ยังต้องการพี่เลี้ยงช่วยดูแล

## ภาคเคหะ

### ที่อยู่อาศัยของครัวเรือน

หมายถึง สถานที่ที่ครัวเรือนใช้เป็นที่อยู่อาศัย อาจเป็นส่วนหนึ่งของบ้าน หรือบ้านหลายหลังที่อยู่ในบริเวณเดียวกัน รวมทั้งพื้นที่สาธารณะที่มีครัวเรือนใช้เป็นที่อยู่อาศัยเป็นประจำ

### 8.13 ประเภทของที่อยู่อาศัย

หมายถึง ลักษณะของสถานที่ที่ครัวเรือนใช้เป็นที่อยู่อาศัยของบุคคลในครัวเรือนเดียวกัน ได้แก่

- 1) บ้านเดี่ยว
- 2) ทาวน์เฮ้าส์/บ้านแฝด/ทาวน์โฮม
- 3) ห้องชุด
- 4) ตึกแถว/ห้องแถว/เรือนแถว
- 5) ห้องภายในบ้าน
- 6) ที่อยู่อาศัยในสำนักงานหรืออาคาร
- 7) เรือ แพ รถ
- 8) ที่อยู่อาศัยส่วนบุคคลประเภทอื่น

## 8.14 ลักษณะของที่อยู่อาศัย

หมายถึง ที่อยู่อาศัยซึ่งจำแนกได้ตามวัสดุที่ใช้ในการก่อสร้างที่อยู่อาศัยเป็นส่วนใหญ่ โดยแยกเป็น 5 ลักษณะ

- 1) ตึก
- 2) ไม้
- 3) ครึ่งตึกครึ่งไม้
- 4) ใช้วัสดุไม่ถาวรในท้องถิ่น
- 5) ใช้วัสดุซึ่งใช้ประโยชน์อย่างอื่นมาแล้ว

## 8.15 การครอบครองที่อยู่อาศัยของคนในครัวเรือน (ไม่รวมที่ดิน)

หมายถึง กรรมสิทธิ์ในที่อยู่อาศัยของครัวเรือน โดยการเป็นเจ้าของ เช่าซื้อ เช่า หรืออยู่โดยไม่เสียค่าเช่า เพราะเป็นส่วนหนึ่งของค่าจ้างแรงงานหรือเจ้าของให้อยู่เปล่า

## 8.16 การถือกรรมสิทธิ์ที่ดิน

หมายถึง คนในครัวเรือนมีกรรมสิทธิ์ในการครอบครองที่ดิน ที่เป็นที่ตั้งของที่อยู่อาศัย โดยการเป็นเจ้าของที่ดิน เช่าซื้อที่ดิน เช่าที่ดิน ไม่เสียค่าเช่าที่ดิน หรืออื่นๆ

## 8.17 การเป็นเจ้าของเครื่องใช้ในครัวเรือน

หมายถึง สมาชิกคนใดคนหนึ่งเป็นเจ้าของเครื่องใช้ต่างๆ และเครื่องใช้ดังกล่าวต้องสามารถใช้งานได้ (ไม่รวมเครื่องใช้ที่มีไว้ขายหรือมีคนเอามาซ่อม) ส่วนเครื่องใช้ต่างๆ ที่มีไว้ใช้ในการประกอบอาชีพ เช่น รถยนต์รับจ้าง ตู้เย็นในร้านขายเครื่องดื่ม ให้ถือว่าเป็นเจ้าของ

## 9. ข้อสังเกตสำหรับผู้ให้ข้อมูล

ข้อมูลสถิติที่น่าเสนอในรายงานฉบับนี้ ได้จากการประมวลผลข้อมูลของจังหวัด โดยในตารางสถิติ บางตาราง ผลรวมของแต่ละจำนวนอาจไม่เท่ากับยอดรวม และข้อมูลในแต่ละตารางอาจมีความแตกต่างกัน เนื่องจากข้อมูลแต่ละจำนวนได้มีการปิดเศษ โดยอิสระจากกัน สำหรับข้อมูลของครัวเรือน (ภาคเคหะ) เป็นการนำเสนอเฉพาะข้อมูลของครัวเรือนส่วนบุคคลเท่านั้น

## บทที่ 2

### บทสรุป

#### ภาคประชากร

จังหวัดปราจีนบุรี เป็นจังหวัดหนึ่งใน 25 จังหวัดที่ตั้งอยู่ในภาคกลางของประเทศไทย มีเนื้อที่ทั้งหมดประมาณ 4,762.4 ตารางกิโลเมตร มีอาณาเขตติดต่อกับจังหวัดนครราชสีมาทางด้านเหนือและจังหวัดสระแก้วด้านตะวันออก ส่วนจังหวัดฉะเชิงเทราติดทางด้านใต้และตะวันตก จังหวัดนครนายกติดด้านตะวันตก ลักษณะภูมิประเทศและภูมิอากาศ สภาพพื้นที่โดยทั่วไปเป็นที่ราบสูงและภูเขา ร้อยละ 70 ของพื้นที่ตอนล่างเป็นที่ราบลุ่ม มีแม่น้ำปราจีนบุรีไหลผ่าน อำเภอกบินทร์บุรี อำเภอประจันตคาม อำเภอศรีมหาโพธิ อำเภอเมืองปราจีนบุรี และอำเภอบ้านสร้าง ความยาวประมาณ 180 กม.

ในปี 2553 จังหวัดปราจีนบุรีแบ่งเขตการปกครองเป็น 7 อำเภอ 65 ตำบล และ 708 หมู่บ้าน

#### 1. ลักษณะทางประชากร

##### 1.1 จำนวนประชากรและการกระจายตัวของประชากร

ประชากรที่อาศัยในจังหวัดปราจีนบุรี ณ วันที่ 1 กันยายน 2553 มีจำนวน 546,065 คน เป็นชาย 268,079 คน และหญิง 277,986คน คิดเป็นอัตราส่วนระหว่างเพศชายต่อหญิงเท่ากับ 96.4 หรือกล่าวได้ว่ามีประชากรเพศชาย 96 คน ต่อเพศหญิง 100 คน อัตราเพิ่มโดยเฉลี่ยของประชากรในช่วงปี 2543 – 2553 คิดเป็นร้อยละ 2.95 ต่อปี

เมื่อพิจารณาการกระจายตัวของประชากร พบว่า ประชากรส่วนใหญ่อาศัยอยู่นอกเขตเทศบาล คือ ร้อยละ 85.9 ของประชากรทั้งสิ้น และที่เหลืออาศัยอยู่ในเขตเทศบาล คือ ร้อยละ 14.1 เมื่อเปรียบเทียบระหว่างอำเภอ พบว่า อำเภอกบินทร์บุรีมีประชากรอาศัยอยู่มากที่สุด คือ 140,056 คน หรือ ร้อยละ 25.6 และอำเภอศรีมหาโพธิ มีประชากรอาศัยอยู่น้อยที่สุด คือ 18,903 คน หรือ ร้อยละ 3.5 (แผนภูมิ 1)

#### ตาราง 1 จำนวนประชากร จำแนกตามเพศ และเขตการปกครอง

เขตการปกครอง	ประชากร			ร้อยละ
	รวม	ชาย	หญิง	
รวม	546,996	268,547	278,449	100.0
ในเขตเทศบาล	77,645	37,073	40,572	14.1
นอกเขตเทศบาล	469,351	231,474	237,877	85.9



แผนภูมิ 1 จำนวนประชากร จำแนกตามอำเภอ พ.ศ. 2553

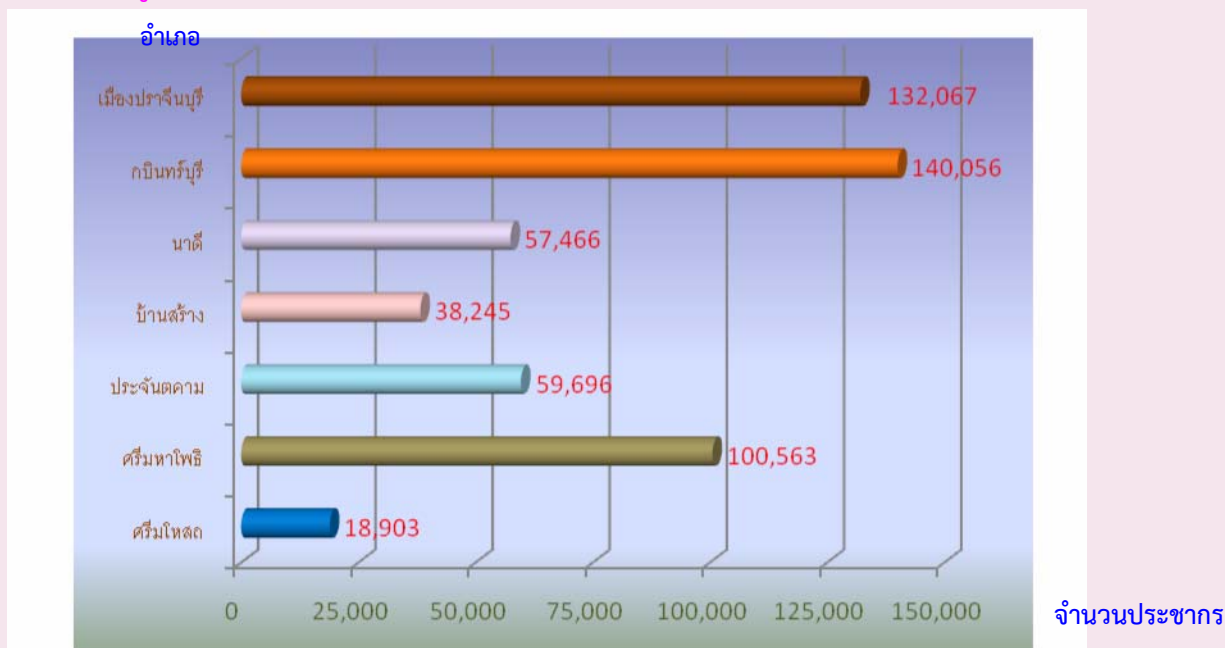

1.2 ความหนาแน่นของประชากร

จังหวัดปราจีนบุรี มีจำนวนประชากรโดยเฉลี่ยประมาณ 114.9 คน ต่อพื้นที่ 1 ตารางกิโลเมตร พื้นที่ที่มีความหนาแน่นของประชากรมากที่สุด คือ อำเภอเมืองปราจีนบุรี 292.2 คน ต่อพื้นที่ 1 ตารางกิโลเมตร และความหนาแน่นน้อยที่สุด คือ อำเภอนาดี 48.0 คนต่อพื้นที่ 1 ตารางกิโลเมตร

ตาราง 2 ความหนาแน่นของประชากรโดยเฉลี่ย จำแนกตามอำเภอ และเขตการปกครอง

อำเภอ	ความหนาแน่นของประชากร (คนต่อ 1 ตารางกิโลเมตร)
รวม	114.9
เมืองปราจีนบุรี	292.2
กบินทร์บุรี	107.0
นาดี	48.0
บ้านสร้าง	105.9
ประจันตคาม	66.0
ศรีมหาโพธิ์	247.1
ศรีมโหสถ	144.5

### 1.3 จำนวนครัวเรือน ขนาดของครัวเรือนและเพศของหัวหน้าครัวเรือน

จำนวนครัวเรือนในจังหวัดปราจีนบุรีมีทั้งสิ้น 180,131 ครัวเรือน โดยเป็นครัวเรือนส่วนบุคคล จำนวน 179,200 ครัวเรือน และครัวเรือนกลุ่มบุคคล (เช่น ครัวเรือนสถาบัน ครัวเรือนคนงาน) จำนวน 931 ครัวเรือน และมีขนาดของครัวเรือนส่วนบุคคลโดยเฉลี่ยเท่ากับ 3.0 คน โดยนอกเขตเทศบาลมีขนาดครัวเรือนโดยเฉลี่ยใหญ่กว่าในเขตเทศบาล คือ 3.0 คน และ 2.9 คน ตามลำดับ (ตารางสถิติ ตารางที่ 1)

เมื่อเปรียบเทียบขนาดของครัวเรือนส่วนบุคคล พบว่า อำเภอบ้านสร้างมีขนาดของครัวเรือนโดยเฉลี่ยใหญ่ที่สุด คือ 4.1 คน และเล็กที่สุดคือศรีมโหสถ คือ 2.3 คน ต่อหนึ่งครัวเรือน

สำหรับหัวหน้าครัวเรือนของครัวเรือนส่วนบุคคลส่วนใหญ่เป็นชายมากกว่าหญิง คือ ร้อยละ 61.2 และร้อยละ 38.8 ตามลำดับ และในเขตเทศบาลมีสัดส่วนหัวหน้าครัวเรือนเป็นหญิงสูงกว่านอกเขตเทศบาล (ตาราง 3)

ตาราง 3 จำนวนและขนาดครัวเรือนส่วนบุคคล ร้อยละของหัวหน้าครัวเรือน จำแนกตามเขตการปกครอง

เขตการปกครอง	จำนวนครัวเรือนส่วนบุคคล	ขนาดครัวเรือนโดยเฉลี่ย	ร้อยละของหัวหน้าครัวเรือน		
			รวม	ชาย	หญิง
รวม	179,200	3.0	100.0	61.2	38.8
ในเขตเทศบาล	25,667	2.9	100.0	58.6	41.4
นอกเขตเทศบาล	153,533	3.0	100.0	61.6	38.4

### 1.4 โครงสร้างทางอายุและเพศของประชากร

เมื่อพิจารณาประชากรของจังหวัดปราจีนบุรีตามกลุ่มอายุ (ตาราง 4) พบว่า มีประชากรวัยเด็ก (อายุ 0 – 14 ปี) ร้อยละ 18.8 ประชากรวัยแรงงาน (อายุ 15 – 59 ปี) ร้อยละ 67.6 และประชากรวัยสูงอายุ (อายุ 60 ปีขึ้นไป) ร้อยละ 13.6 โดยนอกเขตเทศบาลมีสัดส่วนของประชากรวัยเด็กสูงกว่าในเขตเทศบาล ส่วนวัยแรงงานในเขตและนอกเขตเทศบาลใกล้เคียงกัน แต่มีประชากรวัยสูงอายุในเขตเทศบาลสูงกว่านอกเขตเทศบาล ถ้าเปรียบเทียบระหว่างเพศ พบว่าสัดส่วนของประชากรวัยเด็ก และประชากรวัยแรงงานจะเป็นชายสูงกว่าหญิง ในขณะที่ประชากรวัยสูงอายุจะเป็นหญิงมากกว่าชาย

อายุโดยเฉลี่ยของประชากร (อายุมัธยฐาน) ประมาณ 34.2 ปี ประชากรในเขตเทศบาลมีอายุโดยเฉลี่ยสูงกว่านอกเขตเทศบาล คือ 37.1 ปี และ 33.8 ปี ตามลำดับ

เมื่อพิจารณาถึงอัตราส่วนการเป็นภาระ ซึ่งหมายถึงการที่ประชากรวัยแรงงานอายุ 15-59 ปี ต้องรับภาระประชากรในวัยอื่น ๆ พบว่า อัตราส่วนการเป็นภาระรวมคิดเป็น 48.0 กล่าวคือ ประชากรที่อยู่ ในวัยทำงาน 100 คน ต้องรับภาระเลี้ยงดูเด็ก และคนชราประมาณ 48 คน อัตราส่วนการเป็นภาระวัยเด็กเท่ากับ 27.8 อัตราส่วนการเป็นภาระวัยชราเท่ากับ 20.2 โดยนอกเขตเทศบาลมีอัตราส่วนการเป็นภาระวัยเด็กสูงกว่าในเขตเทศบาล แต่มีอัตราส่วนการภาระวัยชราต่ำกว่าในเขตเทศบาล

ตาราง 4 ลักษณะทางประชากร จำแนกตามเขตการปกครอง

ลักษณะทางประชากร	รวม	เขตการปกครอง	
		ในเขตเทศบาล	นอกเขตเทศบาล
<b>ประชากรตามหมวดอายุ (%)</b>			
วัยเด็ก 0 – 14 ปี			
รวม	18.8	16.9	19.1
ชาย	19.7	18.0	20.0
หญิง	18.0	15.8	18.3
วัยแรงงาน 15 – 59 ปี			
รวม	67.6	67.4	67.6
ชาย	68.2	68.5	68.1
หญิง	66.9	66.5	67.0
วัยสูงอายุ 60 ปีขึ้นไป			
รวม	13.6	15.7	13.3
ชาย	12.1	13.5	11.9
หญิง	15.1	17.7	14.7
<b>อายุมัธยฐาน</b>	34.2	37.1	33.8
<b>อัตราส่วนระหว่างเพศ (%)</b>			
รวม	96.4	91.4	97.3
วัยเด็ก 0 – 14 ปี	105.8	104.2	106.0
วัยแรงงาน 15 – 59 ปี	98.3	94.1	99.0
วัยสูงอายุ 60 ปีขึ้นไป	77.3	69.7	78.9
<b>อัตราส่วนการเป็นภรรยา (%)</b>			
รวม	48.0	48.3	48.0
วัยเด็ก 0 – 14 ปี	27.8	25.0	28.3
วัยสูงอายุ 60 ปีขึ้นไป	20.2	23.2	19.7

1.5 ศาสนาและสัญชาติ

ประชากรส่วนใหญ่นับถือศาสนาพุทธ ร้อยละ 99.1 นับถือศาสนาคริสต์ ร้อยละ 0.4 ศาสนาอิสลาม ร้อยละ 0.3 และอื่นๆร้อยละ 0.2

ประชากรในจังหวัดปราจีนบุรีส่วนใหญ่ หรือร้อยละ 98.0 เป็นผู้มีสัญชาติไทย สัญชาติลาว และกัมพูชา (ร้อยละ0.7และร้อยละ.06 ตามลำดับ)

ตาราง 5 ร้อยละของประชากร จำแนกศาสนา สัญชาติ และเขตการปกครอง

ศาสนาและสัญชาติ	รวม	เขตการปกครอง	
		ในเขตเทศบาล	นอกเขตเทศบาล
<b>ศาสนา</b>	<b>100.0</b>	<b>100.0</b>	<b>100.0</b>
พุทธ	99.1	98.6	99.2
อิสลาม	0.3	0.2	0.3
คริสต์	0.4	1.1	0.3
อื่นๆ	0.2	0.1	0.2
<b>สัญชาติ</b>	<b>100.0</b>	<b>100.0</b>	<b>100.0</b>
ไทย	98.0	99.1	97.8
ลาว	0.7	0.1	0.8
กัมพูชา	0.6	0.5	0.6
อื่นๆ	0.8	0.3	0.9

### 1.6 สถานภาพสมรส

แผนภูมิ 2 แสดงสถานภาพสมรสของประชากรอายุตั้งแต่ 13 ปีขึ้นไป พบว่า เกินกว่าร้อยละ 50 ของประชากรเป็นผู้ที่สมรส โดยสัดส่วนผู้สมรสของเพศชายสูงกว่าเพศหญิงเล็กน้อย สัดส่วนของประชากรชายที่อยู่เป็นโสดจะสูงกว่าหญิง (ร้อยละ 36.9 และ 26.5 ตามลำดับ) แต่เพศหญิงจะมีสัดส่วนของการเป็นหม้ายหย่า และแยกกันอยู่สูงกว่าเพศชายกว่า 2 เท่า (ร้อยละ 18.7 และ 8.8 ตามลำดับ)

แผนภูมิ 2 ร้อยละของประชากรอายุ 13 ปีขึ้นไป จำแนกตามสถานภาพสมรส และเพศ

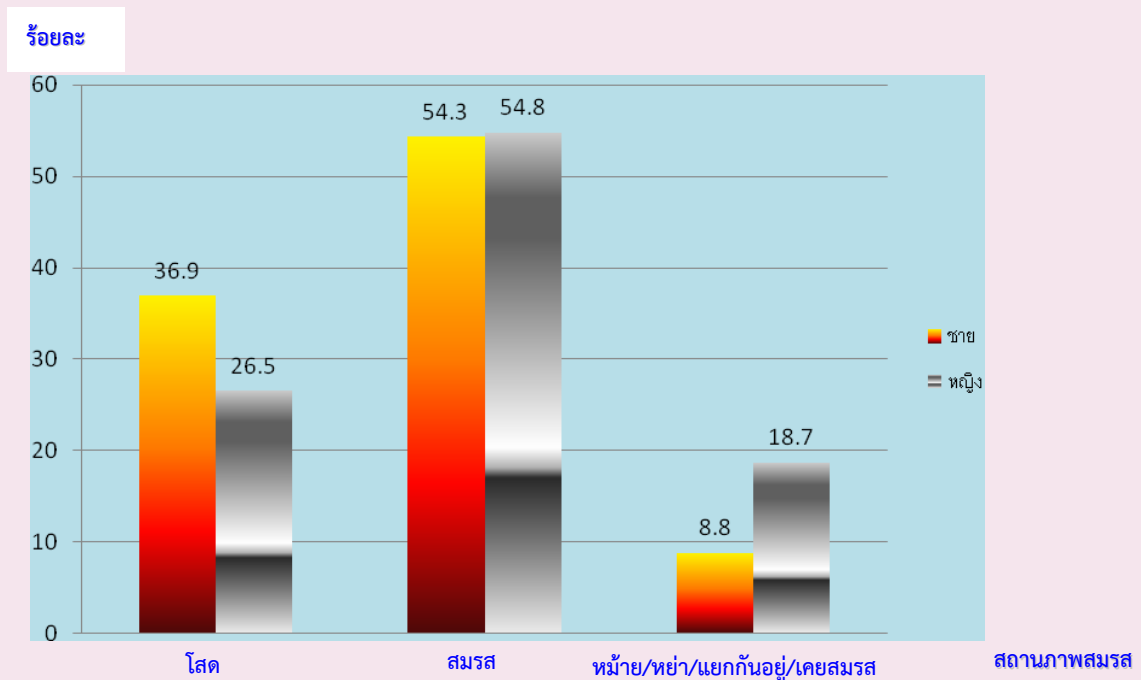

## 1.7 การมีชื่อในทะเบียนบ้าน

จากการสอบถามเรื่องการมีชื่อในทะเบียนบ้านตามที่อยู่จริง พบว่า ประชากรที่อาศัยอยู่ในจังหวัดปราจีนบุรีและมีชื่ออยู่ในทะเบียนบ้านที่อาศัยอยู่ปัจจุบัน ร้อยละ 83.2 มีชื่ออยู่ในทะเบียนบ้านอื่นในจังหวัดปราจีนบุรี ร้อยละ 7.9 มีชื่อในทะเบียนบ้านในจังหวัดอื่น ร้อยละ 7.4 ส่วนที่เหลือเป็นผู้ที่มีชื่อในทะเบียนบ้านในประเทศอื่น ๆ ซึ่งส่วนมากจะเป็นคนต่างชาติ คนต่างด้าว ที่อาศัยอยู่ในประเทศไทย ร้อยละ 1.5 และร้อยละ 0.0 ตามลำดับ สัดส่วนประชากรในเขตเทศบาลที่มีชื่อในทะเบียนบ้านที่อาศัยอยู่ ต่ำกว่าประชากรนอกเขตเทศบาล (ร้อยละ 81.0 และร้อยละ 83.5 ตามลำดับ)

ตาราง 6 ร้อยละของประชากร จำแนกตามการมีชื่อในทะเบียนบ้าน เพศ และเขตการปกครอง

การมีชื่อในทะเบียนบ้าน	รวม	เพศ		เขตการปกครอง	
		ชาย	หญิง	ในเขตเทศบาล	นอกเขตเทศบาล
รวม	100.0	100.0	100.0	100.0	100.0
มีในบ้านที่อาศัยอยู่	83.2	81.5	84.8	81.0	83.5
มีอยู่ที่อื่น					
ในจังหวัดนี้	7.9	8.4	7.5	12.5	7.2
ในจังหวัดอื่น	7.4	8.2	6.6	5.9	7.6
ประเทศอื่น	1.5	1.9	1.1	0.6	1.6
ไม่มีที่ใดเลย	a	a	a	-	a

a : น้อยกว่า 0.1

## 1.8 ลักษณะความพิการ

จากข้อมูลเรื่องความพิการในครั้งนี้ หมายถึง ความพิการโดยประจักษ์ที่สามารถมองเห็นได้เด่นชัดตามความหมายของกระทรวงพัฒนาการสังคมและความมั่นคงของมนุษย์ โดยได้สอบถามประชากรทุกคนว่ามีลักษณะความพิการหรือไม่ พบว่า ประชากรในจังหวัดปราจีนบุรีทั้งสิ้น 546,996 คน เป็นผู้ที่มีลักษณะความพิการเพียง ร้อยละ 0.8 ส่วนผู้ที่ไม่ม่ีลักษณะความพิการ ร้อยละ 99.2 (ตาราง 7)

ตาราง 7 ร้อยละของประชากร จำแนกตามลักษณะความพิการ เพศ และเขตการปกครอง

ลักษณะความพิการ	รวม	เพศ		เขตการปกครอง	
		ชาย	หญิง	ในเขตเทศบาล	นอกเขตเทศบาล
รวม	100.0	100.0	100.0	100.0	100.0
ไม่มีความพิการ	99.2	99.1	99.3	99.1	99.2
มีความพิการ	0.8	0.9	0.7	0.9	0.8

## 2. ลักษณะทางสังคมและเศรษฐกิจ

### 2.1 การศึกษา

ประชากรกลุ่มอายุ 6 – 24 ปี ซึ่งเป็นประชากรในวัยที่ควรกำลังศึกษาอยู่ในระดับใดระดับหนึ่ง (ตาราง 8) พบว่า มีผู้ที่ไม่ได้กำลังเรียนหนังสือประมาณ ร้อยละ 36.4 สัดส่วนของผู้ชายที่ไม่ได้กำลังเรียนหนังสือสูงกว่าผู้หญิง (ร้อยละ 38.4 และร้อยละ 34.1 ตามลำดับ) และประชากรนอกเขตเทศบาลที่ไม่ได้กำลังเรียนหนังสือมีสัดส่วนสูงกว่าในเขตเทศบาล

สำหรับการศึกษาที่สำเร็จของประชากรอายุ 15 ปีขึ้นไป พบว่า ประชากรที่สำเร็จการศึกษาสูงกว่าระดับประถมศึกษา มีประมาณร้อยละ 47.7 ของประชากรอายุ 15 ปีขึ้นไปทั้งสิ้น ถ้าเปรียบเทียบระหว่างเพศ พบว่า ผู้ชายสำเร็จการศึกษาสูงกว่าระดับประถมศึกษามากกว่าผู้หญิง (ร้อยละ 51.0 และร้อยละ 44.7 ตามลำดับ) ประชากรที่อยู่ในเขตเทศบาลสำเร็จการศึกษาสูงกว่าระดับประถมศึกษามากกว่านอกเขตเทศบาล (ร้อยละ 55.6 และร้อยละ 46.4 ตามลำดับ) ปีการศึกษาเฉลี่ยของประชากรอายุ 15 ปีขึ้นไปเท่ากับ 7.9 ปี โดยเพศชายมีการศึกษาเฉลี่ยสูงกว่าเพศหญิงเล็กน้อย (8.1 ปี และ 7.7 ปี ตามลำดับ)

ตาราง 8 การศึกษาของประชากร จำแนกตามเพศ และเขตการปกครอง

การศึกษา	รวม	เพศ		เขตการปกครอง	
		ชาย	หญิง	ในเขตเทศบาล	นอกเขตเทศบาล
ประชากรอายุ 6-24ปีที่ไม่ได้กำลังเรียน (%)	36.4	38.4	34.1	31.9	37.1
ประชากรอายุ 15 ปีขึ้นไปที่สำเร็จการศึกษา					
สูงกว่าระดับประถมศึกษา (%)	47.7	51.0	44.7	55.6	46.4
ปีการศึกษาเฉลี่ยของประชากรอายุ 15 ปีขึ้นไป (ปี)	7.9	8.1	7.7	8.7	7.7

### 2.2 การอ่านออกและเขียนได้

เมื่อพิจารณาอัตราการอ่านออกและเขียนได้ของประชากรอายุ 15 ปีขึ้นไป ซึ่งได้สอบถามถึงความสามารถในการอ่านออกและเขียนได้ทั้งภาษาไทยและภาษาอื่น พบว่าประชากรในจังหวัดปราจีนบุรีสามารถอ่านออกและเขียนได้ในภาษาไทยร้อยละ 98.6 โดยเพศหญิงมีอัตราการอ่านออกและเขียนได้สูงกว่าเพศชายเล็กน้อย (ร้อยละ 98.8 และร้อยละ 98.5 ตามลำดับ) ประชากรในเขตเทศบาลมีอัตราการอ่านออกและเขียนได้สูงกว่าประชากรนอกเขตเทศบาล (ตาราง 9)

สำหรับความสามารถในการอ่านออกและเขียนได้ในภาษาอื่นนอกจากภาษาไทยนั้น พบว่า ส่วนใหญ่เป็นภาษาอังกฤษ ภาษาลาว ภาษาเขมร ซึ่งประชากรนอกเขตเทศบาลจะมีอัตราการอ่านออกและเขียนได้ ในภาษาอื่นสูงกว่าประชากรในเขตเทศบาล คือ ร้อยละ 10.5 และร้อยละ 9.4 ตามลำดับ

ตาราง 9 ร้อยละของประชากรอายุ 15 ปีขึ้นไป จำแนกตามการอ่านออกและเขียนได้ เพศ และเขตการปกครอง

การอ่านออกและเขียนได้	รวม	เพศ		เขตการปกครอง	
		ชาย	หญิง	ในเขตเทศบาล	นอกเขตเทศบาล
ภาษาไทย	100.0	100.0	100.0	100.0	100.0
อ่านออกเขียนได้	98.6	98.5	98.8	99.4	98.5
อ่านไม่ออกเขียนไม่ได้	1.4	1.5	1.2	0.6	1.5
ภาษาอื่น ๆ	100.0	100.0	100.0	100.0	100.0
อ่านออกเขียนได้	10.4	10.5	10.2	9.4	10.5
อ่านไม่ออกเขียนไม่ได้	89.6	89.5	89.8	90.6	89.5

## 2.3 การทำงานในรอบปี

### 2.3.1 อุตสาหกรรม

ประชากรอายุ 15 ปีขึ้นไป ที่มีงานทำในรอบปีที่แล้ว (1 กันยายน 2552 ถึง 31 สิงหาคม 2553) มีจำนวน 329,202 คน คิดเป็นร้อยละ 74.2 ในจำนวนนี้เป็นชาย 168,514 คน (ร้อยละ 51.2) และหญิง 160,688 คน (ร้อยละ 48.8) ส่วนประชากรที่มีอายุ 15 ปีขึ้นไปที่ไม่มีการทำงานหรือไม่ได้ทำงาน มีร้อยละ 25.8 เมื่อพิจารณาอุตสาหกรรมหรือประเภทกิจการของผู้ที่มีงานทำ พบว่า มีผู้ทำงานในภาคเกษตรกรรม ร้อยละ 33.5 และนอกภาคเกษตรกรรม ร้อยละ 66.5 โดยส่วนใหญ่ทำงานในสาขาการผลิต ร้อยละ 32.0

สำหรับผู้มีงานทำในเขตเทศบาลส่วนใหญ่ทำงานนอกภาคเกษตรกรรม (ร้อยละ 86.1) โดยทำงานในสาขาการผลิตมากที่สุด (ร้อยละ 28.1) ส่วนผู้มีงานทำนอกเขตเทศบาล ส่วนใหญ่ทำงานนอกภาคเกษตรกรรม (ร้อยละ 63.5) (ตาราง 10)

ตาราง 10 จำนวนและร้อยละของประชากรอายุ 15 ปีขึ้นไป จำแนกตามการมีงานทำ อุตสาหกรรม เพศ และเขตการปกครอง

อุตสาหกรรม	รวม	เพศ		เขตการปกครอง	
		ชาย	หญิง	ในเขตเทศบาล	นอกเขตเทศบาล
ยอดรวม <sup>1/</sup>	443,624	215,427	228,196	64,480	379,144
ผู้มีงานทำ	329,202	168,514	160,688	43,834	285,367
ร้อยละของผู้มีงานทำ	74.2	78.2	70.4	68.0	75.3
อุตสาหกรรม	100.0	100.0	100.0	100.0	100.0
ภาคเกษตรกรรม (%)	33.5	34.7	32.3	13.9	36.5
1.เกษตรกรรม การป่าไม้ และการประมง	33.5	34.7	32.3	13.9	36.5
นอกภาคเกษตรกรรม (%)	66.5	65.3	67.7	86.1	63.5
1. การผลิต	32.0	29.2	34.9	28.1	32.6
2. การขายส่ง และการขายปลีกฯ	11.5	9.9	13.2	22.8	9.8
3. การบริหารราชการ และการป้องกันประเทศ ฯ	5.4	8.5	2.2	7.2	5.1
4. ที่พักแรมและบริการด้านอาหาร	3.7	2.4	4.9	7.1	3.1
5. กิจกรรมการจ้างงานในครัวเรือนส่วนบุคคล	5.4	3.4	3.3	4.3	3.2
6. อื่นๆ <sup>2/</sup>	10.5	11.9	9.2	16.6	9.7
ผู้ไม่มีงานทำ	114,422	46,914	67,508	20,646	93,777
ร้อยละของผู้มีงานทำ	25.8	21.8	29.6	32.0	24.7

1/ไม่รวมผู้ที่ไม่ทราบว่าเป็นงานหรือไม่

2/อุตสาหกรรมอื่นๆ ดูตารางสถิติที่ 15

### 2.3.2 สถานภาพการทำงาน

ผู้มีงานทำในรอบปีส่วนใหญ่ทำงานในฐานะลูกจ้าง (ลูกจ้างรัฐบาล ลูกจ้างรัฐวิสาหกิจ และลูกจ้างเอกชน) ร้อยละ 57.9 รองลงมา คือ ทำงานส่วนตัวโดยไม่มีลูกจ้าง ร้อยละ 27.9 เมื่อเปรียบเทียบกับระหว่างเพศ พบว่า สัดส่วนผู้หญิงทำงานในฐานะช่วยธุรกิจส่วนตัวโดยไม่มีลูกจ้าง สูงกว่าผู้ชาย (ร้อยละ 14.3 และร้อยละ 6.6) ขณะที่ผู้ชายที่ประกอบธุรกิจส่วนตัวมีสัดส่วนมากกว่าผู้หญิงเล็กน้อย (ร้อยละ 28.3 และร้อยละ 27.5)

สำหรับสถานภาพการทำงานของผู้มีงานทำในเขตเทศบาลและนอกเขตเทศบาลนั้นไม่แตกต่างกัน โดยในเขตเทศบาลมีสัดส่วนการประกอบธุรกิจส่วนตัวโดยไม่มีลูกจ้าง และช่วยธุรกิจส่วนตัวสูงกว่านอกเขตเทศบาล และเมื่อพิจารณาสัดส่วนการเป็นลูกจ้างนอกเขตเทศบาลสูงกว่าในเขตเทศบาล (ร้อยละ 58.5 และ 54.4 ตามลำดับ)



ตาราง 11 ร้อยละของผู้มีงานทำ จำแนกตามสถานภาพการทำงาน เพศ และเขตการปกครอง

สถานภาพการทำงาน	รวม	เพศ		เขตการปกครอง	
		ชาย	หญิง	ในเขตเทศบาล	นอกเขตเทศบาล
รวม	100.0	100.0	100.0	100.0	100.0
นายจ้าง	3.3	4.1	2.5	3.3	3.3
ประกอบธุรกิจส่วนตัวโดยไม่มีลูกจ้าง	27.9	28.3	27.5	31.3	27.4
ช่วยธุรกิจในครัวเรือนโดยไม่ได้รับค่าจ้าง	10.4	6.6	14.3	10.9	10.3
ลูกจ้างรัฐบาล	8.1	10.0	6.2	12.5	7.5
ลูกจ้างรัฐวิสาหกิจ	0.5	0.6	0.4	1.1	0.4
ลูกจ้างเอกชน	49.3	49.9	48.7	40.8	50.6
สมาชิกของการรวมกลุ่ม	0.4	0.5	0.4	0.2	0.5

### 3. ภาวะเจริญพันธุ์

#### 3.1 บุตรเกิดรอดและจำนวนบุตรที่มีชีวิตอยู่

จากการสอบถามผู้หญิงที่มีอายุ 13 ปีขึ้นไปทุกคน ในเรื่องของการมีบุตร พบว่า ผู้หญิง 1 คน มีบุตรที่ตนเองเป็นผู้ให้กำเนิดและมีชีวิตอยู่ขณะคลอดหรือบุตรเกิดรอดโดยเฉลี่ย มีประมาณ 1.62 คน โดยหญิงที่อยู่ในเขตเทศบาล และนอกเขตเทศบาลมีจำนวนบุตรเกิดรอดโดยเฉลี่ยเท่ากัน คือ 1.62 คน แต่เมื่อพิจารณาเฉพาะหญิงเคยสมรสที่อยู่ในวัยเจริญพันธุ์อายุ 15-49 ปี พบว่า มีบุตรเกิดรอดโดยเฉลี่ย 1.56 คน ซึ่งต่ำกว่าเมื่อ 10 ปีที่แล้ว (1.89 คน) (ตาราง 12)

เมื่อพิจารณาอายุเฉลี่ยเมื่อสมรสครั้งแรก (SMAM) พบว่า ผู้หญิงแต่งงานเร็วกว่าผู้ชาย โดยผู้หญิงแต่งงานครั้งแรกเมื่ออายุเฉลี่ยประมาณ 24.3 ปี ส่วนผู้ชายแต่งงานครั้งแรกเมื่ออายุเฉลี่ยประมาณ 28.3 ปี และประชากรทั้งชายและหญิงที่อยู่ในเขตเทศบาลจะแต่งงานช้ากว่าผู้ที่อยู่นอกเขตเทศบาล (ตาราง 12)

ตาราง 12 ภาวะเจริญพันธุ์ และอายุเฉลี่ยเมื่อแรกสมรส จำแนกตามเขตการปกครอง

ภาวะเจริญพันธุ์	รวม	เขตการปกครอง	
		ในเขตเทศบาล	นอกเขตเทศบาล
<b>จำนวนบุตรเกิดรอดเฉลี่ย<sup>1/</sup> (คน)</b>			
ต่อสตรีอายุ 13 ปีขึ้นไป	1.62	1.62	1.62
ต่อสตรีอายุ 15-49 ปี	1.06	1.04	1.07
ต่อสตรีเคยสมรสอายุ 15-49 ปี	1.56	1.61	1.56
<b>จำนวนบุตรที่มีชีวิตอยู่เฉลี่ย<sup>1/</sup> (คน)</b>			
ต่อสตรีอายุ 13 ปีขึ้นไป	1.57	1.57	1.56
ต่อสตรีอายุ 15-49 ปี	1.05	1.03	1.06
ต่อสตรีเคยสมรสอายุ 15-49 ปี	1.55	1.60	1.54
<b>อายุเฉลี่ยเมื่อแรกสมรส (ปี)</b>			
รวม	26.3	27.1	26.2
ชาย	28.3	29.3	28.1
หญิง	24.3	24.7	24.2

1/ ไม่รวมผู้ที่ไม่ทราบว่ามีบุตรหรือไม่

## 4. การย้ายถิ่น

### 4.1 สถานที่เกิดและระยะเวลาการอยู่อาศัยในสถานที่อยู่ปัจจุบัน

จากการทำสำมะโนประชากรและเคหะ พ.ศ. 2553 พบว่า ประชากรที่เกิดในจังหวัดปราจีนบุรีและปัจจุบันอาศัยอยู่ในจังหวัดที่เกิด มีร้อยละ 84.7 ซึ่งส่วนใหญ่เป็นเพศหญิงมากกว่าเพศชาย (ร้อยละ 85.8 และร้อยละ 83.5 ตามลำดับ) ส่วนประชากรที่เกิดในจังหวัดอื่น หรือประชากรที่ไม่ได้อาศัยอยู่ในจังหวัดที่เกิด มีร้อยละ 15.3 ซึ่งส่วนใหญ่จะอาศัยอยู่นอกเขตเทศบาลมากกว่าในเขตเทศบาล (ร้อยละ 15.7 และร้อยละ 12.7 ตามลำดับ)

สำหรับประชากรในจังหวัดปราจีนบุรีที่มีการย้ายถิ่นในช่วง พ.ศ. 2548-2553 มีประมาณ 36,163 คน คิดเป็นร้อยละ 6.6 ของประชากรทั้งจังหวัด (ไม่รวมผู้ที่ไม่ทราบระยะเวลาการอยู่อาศัยในปัจจุบัน) โดยนอกเขตเทศบาลมีสัดส่วนผู้ย้ายถิ่นสูงกว่าในเขตเทศบาล (ร้อยละ 7.0 และร้อยละ 4.2) และเพศชายมีสัดส่วนการย้ายถิ่นสูงกว่าเพศหญิง (ร้อยละ 7.8 และร้อยละ 5.5)

ตาราง 13 ร้อยละการย้ายถิ่นของประชากร จำแนกตามเหตุผลของการย้ายถิ่น เพศ และเขตการปกครอง

การย้ายถิ่น และเหตุผลของการย้ายถิ่น	รวม	เพศ		เขตการปกครอง	
		ชาย	หญิง	ในเขตเทศบาล	นอกเขตเทศบาล
การย้ายถิ่นของประชากร <sup>1/</sup> (%)					
ผู้ที่อาศัยอยู่ในจังหวัดที่เกิด	84.7	83.5	85.8	87.3	84.3
ผู้ที่ไม่ได้อาศัยอยู่ในจังหวัดที่เกิด	15.3	16.5	14.2	12.7	15.7
ผู้ที่ย้ายถิ่นในช่วง 5 ปี (พ.ศ. 2548-2553)					
จำนวนผู้ย้ายถิ่น	36,163	20,843	15,320	3,283	32,880
ร้อยละผู้ย้ายถิ่น	6.6	7.8	5.5	4.2	7.0
เหตุผลของการย้ายถิ่น <sup>2/</sup>					
หางานทำ	44.6	46.3	42.5	22.8	46.8
หน้าที่การงาน	17.7	20.6	13.7	28.9	16.6
เพื่อการศึกษา	3.2	3.1	3.4	4.7	3.0
ติดตามบุคคลในครัวเรือน	16.6	11.2	23.9	21.6	16.1
กลับภูมิลำเนา	1.7	1.4	2.2	3.6	1.6
ย้ายที่อยู่อาศัย	12.2	10.6	14.3	17.3	11.7
ย้ายเข้าครัวเรือนสถาบัน	3.9	6.8	a	1.2	4.2

1/ ไม่รวมผู้ที่ไม่ทราบระยะเวลาการอยู่อาศัยในปัจจุบัน

2/ ไม่รวมผู้ที่ไม่ทราบเหตุผลของการย้ายถิ่น

a : น้อยกว่า 0.1

## 4.2 เหตุผลของการย้ายถิ่น

สำหรับเหตุผลการย้ายถิ่นของประชากรที่มีการย้ายถิ่นในช่วง พ.ศ. 2548-2553 พบว่า ส่วนใหญ่ย้ายเพื่อหางานทำ ร้อยละ 44.6 รองลงมา คือ ย้ายเพราะหน้าที่การงาน และ ย้ายเพื่อติดตามบุคคลในครัวเรือน (ร้อยละ 17.7 และร้อยละ 16.6) โดยเพศชายมีเหตุผลของการย้ายถิ่นเพื่อหางานทำสูงกว่าเพศหญิง ในขณะที่เพศหญิงมีเหตุผลในการย้ายเพื่อติดตามบุคคลในครัวเรือนสูงกว่าเพศชาย สำหรับประชากรนอกเขตเทศบาล ย้ายถิ่นเพื่อหางานทำมีสัดส่วนสูงกว่าในเขตเทศบาล (ร้อยละ 46.8 และร้อยละ 22.8) และสัดส่วนประชากรนอกเขตเทศบาล ย้ายถิ่นเพื่อเข้าครัวเรือนสถาบันสูงกว่าประชากรในเขตเทศบาล (ร้อยละ 4.2 และร้อยละ 1.2)

## ภาคเคหะ

### 1. ประเภทและลักษณะของที่อยู่อาศัย

เมื่อศึกษาถึงประเภทที่อยู่อาศัยของครัวเรือนส่วนบุคคลในจังหวัดปราจีนบุรี ในปี 2553 พบว่า ครัวเรือนส่วนใหญ่ ร้อยละ 82.1 มีที่อยู่อาศัยเป็น บ้านเดี่ยว รองลงมา เป็น ตึกแถว ห้องแถว หรือ เรือนแถว ร้อยละ 12.5 และทาวน์เฮาส์ บ้านแฝด ร้อยละ 3.3 เมื่อพิจารณาประเภทของที่อยู่อาศัยตามเขตการปกครอง จะมีลักษณะเหมือนกันคือส่วนใหญ่เป็นบ้านเดี่ยว ยกเว้นที่อยู่อาศัยประเภทตึกแถว ห้องแถว เรือนแถว ที่จะมีในเขตเทศบาลมากกว่านอกเขตเทศบาล

สำหรับลักษณะของที่อยู่อาศัยหรือวัสดุที่ใช้ในการก่อสร้างที่อยู่อาศัยของครัวเรือน พบว่า ส่วนใหญ่ปลูกสร้างด้วยวัสดุที่ถาวร คือ เป็นตึก ไม้ และครึ่งตึกครึ่งไม้ (ร้อยละ 99.0) โดยที่ครัวเรือนในเขตเทศบาลมีสัดส่วนของที่อยู่อาศัยที่สร้างด้วยวัสดุที่ถาวร สูงกว่านอกเขตเทศบาลเพียงเล็กน้อย คือ ร้อยละ 99.3 และ ร้อยละ 99.0 ตามลำดับ (ตาราง 14)

ตาราง 14 จำนวนและร้อยละของครัวเรือนส่วนบุคคล จำแนกตามประเภทและลักษณะของที่อยู่อาศัย และเขตการปกครอง

ประเภทที่อยู่อาศัย และลักษณะของที่อยู่อาศัย	รวม		เขตการปกครอง	
	จำนวน	ร้อยละ	ในเขตเทศบาล	นอกเขตเทศบาล
<b>ประเภทที่อยู่อาศัย<sup>1/</sup></b>	<b>179,200</b>	<b>100.0</b>	<b>100.0</b>	<b>100.0</b>
บ้านเดี่ยว	147,208	82.1	68.9	84.4
ทาวน์เฮาส์ บ้านแฝด ทาวน์โฮม	5,975	3.3	3.8	3.2
คอนโดมิเนียม แมนชั่น	146	0.1	0.4	0.0
แฟลต อพาร์ทเมนท์ หอพัก	3,037	1.7	1.3	1.8
ตึกแถว ห้องแถว เรือนแถว	22,396	12.5	24.9	10.4
อื่น ๆ <sup>2/</sup>	436	0.2	0.6	0.2
<b>ลักษณะของที่อยู่อาศัย<sup>1/</sup></b>	<b>178,763</b>	<b>100.0</b>	<b>100.0</b>	<b>100.0</b>
ตึก	92,110	51.5	51.6	51.5
ไม้	58,140	32.5	28.9	33.1
ครึ่งตึกครึ่งไม้	26,794	15.0	18.8	14.4
วัสดุไม่ถาวร/วัสดุใช้แล้ว	667	0.4	0.3	0.4
อื่น ๆ <sup>2/</sup>	1,052	0.6	0.4	0.6

1/ ไม่รวมไม่ทราบประเภทที่อยู่อาศัยและลักษณะของที่อยู่อาศัย

2/ รวมครัวเรือนที่อาศัยอยู่ในห้องภายในบ้าน ห้องภายในสำนักงาน เรือ แพ และรถ

## 2. การครอบครองที่อยู่อาศัยและที่ดินที่เป็นที่ตั้งของที่อยู่อาศัย

เมื่อพิจารณาถึงการครอบครองหรือการมีกรรมสิทธิ์ในที่อยู่อาศัย ของประชากรในจังหวัดปราจีนบุรีพบว่า มีครัวเรือนประมาณร้อยละ 83.7 เป็นเจ้าของในที่อยู่อาศัย โดยสัดส่วนการเป็นเจ้าของที่อยู่อาศัยของครัวเรือนนอกเขตเทศบาลจะสูงกว่าในเขตเทศบาล (ร้อยละ 84.8 และร้อยละ 77.7 ตามลำดับ) ส่วนครัวเรือนที่เช่าที่อยู่อาศัย มีร้อยละ 10.6 โดยสัดส่วนครัวเรือนในเขตเทศบาลเช่าที่อยู่อาศัยสูงกว่านอกเขตเทศบาล (ร้อยละ 13.8 และร้อยละ 10.1 ตามลำดับ)

หากพิจารณาถึงการครอบครองที่ดินที่เป็นที่ตั้งของที่อยู่อาศัย (เฉพาะครัวเรือนที่เป็นเจ้าของหรือเช่าซื้อที่อยู่อาศัย) พบว่า เกินกว่าร้อยละ 90 ของครัวเรือนส่วนบุคคลในจังหวัดปราจีนบุรีเป็นเจ้าของที่ดินที่เป็นที่ตั้งของที่อยู่อาศัยในปัจจุบัน โดยสัดส่วนของการครอบครองที่ดินดังกล่าวของครัวเรือนนอกเขตเทศบาลจะสูงกว่าในเขตเทศบาล (ตาราง 15)

ตาราง 15 จำนวนและร้อยละของครัวเรือนส่วนบุคคล จำแนกตามการครอบครองที่อยู่อาศัยและที่ดิน และเขตการปกครอง

การครอบครองที่อยู่อาศัย และการครอบครองที่ดิน	รวม		เขตการปกครอง	
	จำนวน	ร้อยละ	ในเขตเทศบาล	นอกเขตเทศบาล
<b>การครอบครองที่อยู่อาศัย<sup>1/</sup></b>	<b>179,200</b>	<b>100.0</b>	<b>100.0</b>	<b>100.0</b>
เจ้าของ	150,054	83.7	77.7	84.8
เช่าซื้อ	1,287	0.7	0.8	0.7
เช่า	19,036	10.6	13.8	10.1
ไม่เสียค่าเช่า/ให้อยู่เปล่า	7,837	4.4	6.9	3.9
อื่น ๆ	985	0.5	0.8	0.5
<b>การครอบครองที่ดิน<sup>1/</sup></b>	<b>151,340</b>	<b>100.0</b>	<b>100.0</b>	<b>100.0</b>
เจ้าของ	137,055	90.6	86.2	91.2
เช่าซื้อ	4,030	2.7	3.0	2.6
เช่า	2,851	1.9	6.5	1.2
ไม่เสียค่าเช่า	5,365	3.5	3.9	3.5
อื่น ๆ	2,040	1.3	0.4	1.5

1/ ไม่รวมไม่ทราบ

### 3. แหล่งที่มาของน้ำดื่ม น้ำใช้

สำหรับแหล่งที่มาของน้ำดื่มในจังหวัดปราจีนบุรี พบว่า ครึ่งเรือนส่วนใหญ่จะดื่มน้ำที่มาจาก การบรรจุขวด หรือตู้จำหน่ายหยอดเหรียญ ร้อยละ 38.5 รองลงมาคือ น้ำฝน ร้อยละ 23.2 และน้ำประปาผ่านการ บำบัด โดยการต้มหรือกรอง ร้อยละ 19.5 เมื่อพิจารณาจากเขตการปกครอง พบว่า ครึ่งเรือนที่อยู่ในเขตเทศบาลมี สัดส่วนของการดื่มน้ำดื่มบรรจุขวดและน้ำประปาที่นำมาผ่านการบำบัดโดยการต้มหรือกรอง สูงกว่านอกเขต เทศบาล แต่สัดส่วนการดื่มน้ำฝนของครึ่งเรือนนอกเขตเทศบาลสูงกว่าในเขตเทศบาล

สำหรับน้ำใช้นั้น ครึ่งเรือนส่วนใหญ่ใช้น้ำประปา ร้อยละ 79.3 รองลงมาใช้น้ำบ่อ ร้อยละ 11.9 และสัดส่วนการใช้น้ำประปาของครึ่งเรือนในเขตเทศบาลสูงกว่านอกเขตเทศบาล (ร้อยละ 88.2 และร้อยละ 77.8)

ตาราง 16 ร้อยละของครึ่งเรือนส่วนบุคคล จำแนกตามแหล่งที่มาของน้ำดื่ม น้ำใช้ และเขตการปกครอง

แหล่งที่มาของน้ำดื่มและน้ำใช้	รวม	เขตการปกครอง	
		ในเขตเทศบาล	นอกเขตเทศบาล
<b>น้ำดื่ม</b>	<b>100.0</b>	<b>100.0</b>	<b>100.0</b>
น้ำประปา	9.1	7.2	9.4
น้ำประปา (ต้ม/กรอง)	19.5	24.1	18.7
น้ำบาดาล	1.1	0.6	1.1
น้ำบ่อ	8.7	6.0	9.2
น้ำจากแม่น้ำ ลำคลองฯ	-	-	-
น้ำฝน	23.2	9.3	25.5
น้ำดื่มบรรจุขวด ตู้จำหน่ายหยอดเหรียญ	38.5	52.7	36.1
อื่น ๆ	-	-	-
<b>น้ำใช้</b>	<b>100.0</b>	<b>100.0</b>	<b>100.0</b>
น้ำประปา	79.3	88.2	77.8
น้ำประปา (ต้ม/กรอง)	-	-	-
น้ำบาดาล	4.5	1.7	5.0
น้ำบ่อ	11.9	8.8	12.5
น้ำจากแม่น้ำ ลำคลองฯ	1.9	0.2	2.2
น้ำฝน	2.3	1.1	2.5
อื่น ๆ	-	-	-

#### 4. ประเภทของการสั้วมที่ใช้ในครัวเรือน

จากตาราง 17 แสดงให้เห็นถึงประเภทของสั้วมที่ใช้ในจังหวัดปราจีนบุรี รวมถึงสุขอนามัยและความสะดวกสบายในการใช้สั้วมของประชากร พบว่า ครัวเรือนที่อยู่ในเขตเทศบาลจะใช้สั้วมแบบนั่งห้อยเท้าสูงกว่าครัวเรือนที่อยู่นอกเขตเทศบาล (ร้อยละ 34.3 และร้อยละ 19.7) แต่ครัวเรือนที่อยู่นอกเขตเทศบาลจะใช้สั้วมแบบนั่งยองสูงกว่าในเขตเทศบาล (ร้อยละ 77.5 และร้อยละ 60.1 )

ตาราง 17 ร้อยละของครัวเรือนส่วนบุคคล จำแนกตามประเภทของการใช้สั้วม และเขตการปกครอง

ประเภทของการใช้สั้วม	รวม	เขตการปกครอง	
		ในเขตเทศบาล	นอกเขตเทศบาล
รวม	100.0	100.0	100.0
สั้วมแบบนั่งห้อยเท้า	21.8	34.3	19.7
สั้วมแบบนั่งยอง	75.0	60.1	77.5
สั้วมแบบนั่งห้อยเท้าและสั้วมแบบนั่งยอง	3.1	5.6	2.7
อื่น ๆ <sup>1/</sup>	0.1	a	0.1

1/ รวมสั้วมหลุม ถึง ถ่ายลงแม่น้ำ ลำคลอง และไม่มีสั้วม

a น้อยกว่าร้อยละ 0.1

#### 5. การใช้เชื้อเพลิงในการประกอบอาหาร

สำหรับการใช้เชื้อเพลิงในการประกอบอาหารของครัวเรือนในจังหวัดปราจีนบุรี พบว่า ส่วนใหญ่ร้อยละ 87.9 ใช้ก๊าซเป็นเชื้อเพลิงในการประกอบอาหาร ซึ่งครัวเรือนในเขตเทศบาลและนอกเขตเทศบาลก็มีลักษณะเช่นเดียวกับภาพรวมของทั้งจังหวัด และสัดส่วนครัวเรือนในเขตเทศบาลที่ไม่มีการประกอบอาหาร สูงกว่านอกเขตเทศบาล ในขณะที่ครัวเรือนนอกเขตเทศบาลใช้ถ่าน ฟืน เศษไม้ สูงกว่าในเขตเทศบาล

ตาราง 18 ร้อยละของครัวเรือนส่วนบุคคล จำแนกตามประเภทเชื้อเพลิงที่ใช้ในการประกอบอาหาร และเขตการปกครอง

ประเภทเชื้อเพลิงที่ใช้ในการประกอบอาหาร <sup>1/</sup>	รวม	เขตการปกครอง	
		ในเขตเทศบาล	นอกเขตเทศบาล
รวม	100.0	100.0	100.0
ก๊าซ	87.9	90.7	87.4
ถ่าน ฟืน เศษไม้	7.3	4.7	7.8
ไฟฟ้า	2.7	1.6	2.9
น้ำมันก๊าด และอื่นๆ	a	a	a
ไม่มีการหุงต้ม	2.0	3.1	1.9

1/ ไม่รวมไม่ทราบ

a น้อยกว่าร้อยละ 0.1

## 6. การเป็นเจ้าของเครื่องใช้ในครัวเรือน

การเป็นเจ้าของเครื่องใช้ต่าง ๆ ในครัวเรือน หมายถึง การเป็นเจ้าของ โทรทัศน์ เครื่องเล่นวีซีดี/ ดีวีดี โทรศัพท์มือถือ คอมพิวเตอร์ ตู้เย็น/ตู้แช่ ไมโครเวฟ/เตาอบ เครื่องซักผ้า เครื่องปรับอากาศ รถยนต์ รถจักรยานยนต์ และรถที่ใช้ในการเกษตร พบว่า เครื่องใช้ดังกล่าวจะมีในครัวเรือนที่อยู่ในเขตเทศบาล มากกว่านอกเขตเทศบาล (ยกเว้นรถที่ใช้ในการเกษตร) ในขณะที่ครัวเรือนที่อยู่นอกเขตเทศบาลเป็นเจ้าของเครื่องใช้ประเภทรถจักรยานยนต์และรถแทรกเตอร์ 4 ล้อ รถไถ ที่ใช้ในการเกษตรมากกว่าในเขตเทศบาล

นอกจากนี้ยังสอบถามถึงการมีอุปกรณ์และการใช้เทคโนโลยี คือ เคเบิลทีวี จานดาวเทียม และการใช้อินเทอร์เน็ตในครัวเรือน พบว่า ส่วนใหญ่ครัวเรือนในเขตเทศบาลมีการใช้เคเบิลทีวี จานดาวเทียม และอินเทอร์เน็ต สูงกว่านอกเขตเทศบาล ในขณะที่ครัวเรือนนอกเขตเทศบาลมีการใช้จานดาวเทียมสูงกว่าในเขตเทศบาล (ตาราง 19)

ตาราง 19 จำนวนและร้อยละของครัวเรือนส่วนบุคคล จำแนกตามการเป็นเจ้าของเครื่องใช้ในครัวเรือน การมีอุปกรณ์เทคโนโลยีในครัวเรือน และเขตการปกครอง

การเป็นเจ้าของเครื่องใช้ และการมีอุปกรณ์เทคโนโลยีในครัวเรือน	จำนวนครัวเรือน ที่เป็นเจ้าของ/มีใช้	ร้อยละ	เขตการปกครอง	
			ในเขตเทศบาล	นอกเขตเทศบาล
การเป็นเจ้าของเครื่องใช้ในครัวเรือน	(179,200)	(100.0)	(100.0)	(100.0)
โทรทัศน์	172,479	96.3	96.6	96.2
เครื่องเล่นวีซีดี/ดีวีดี	128,966	72.0	74.0	71.6
โทรศัพท์มือถือ	164,816	92.0	92.1	92.0
คอมพิวเตอร์	43,528	24.3	33.4	22.8
ตู้เย็น ตู้แช่	160,839	89.8	91.6	89.4
ไมโครเวฟ เตาอบ	23,683	13.2	23.7	11.5
เครื่องซักผ้า	121,398	67.7	75.3	66.5
เครื่องปรับอากาศ	26,065	14.5	28.5	12.2
รถส่วนบุคคล รถปิกอัพ รถตู้	67,078	37.4	45.5	36.1
รถจักรยานยนต์	150,345	83.9	82.4	84.1
รถแทรกเตอร์ 4 ล้อ	5,406	3.0	2.1	3.2
รถไถ 2 ล้อ (รถไถเดินตาม)	18,915	10.6	3.5	11.7
การมีอุปกรณ์เทคโนโลยีในครัวเรือน	(179,200)	(100.0)	(100.0)	(100.0)
เคเบิลทีวี	27,099	15.1	23.1	13.8
จานดาวเทียม	54,451	30.4	32.3	30.1
อินเทอร์เน็ต	12,707	7.1	12.9	6.1



# ตารางสถิติ

# ตารางประชากร

# สารบัญตารางสถิติ

## ตารางประชากร

- ตารางที่ 1 ประชากรจำแนกตามเพศ ครั้วเรือนจำแนกตามประเภทของครั้วเรือน อำเภอ และเขตการปกครอง
- ตารางที่ 2 ประชากรจำแนกอายุรายปี เพศ และเขตการปกครอง
- ตารางที่ 3 ประชากรจำแนกตามกลุ่มอายุ เพศ อำเภอ และเขตการปกครอง
- ตารางที่ 4 ประชากรจำแนกตามศาสนา เพศ และเขตการปกครอง
- ตารางที่ 5 ประชากรจำแนกตามสัญชาติ เพศ และเขตการปกครอง
- ตารางที่ 6 ประชากรจำแนกตามภาษาที่ใช้พูดในครั้วเรือน เพศ และเขตการปกครอง
- ตารางที่ 7 ประชากรอายุ 3 ปีขึ้นไป จำแนกตามระดับชั้นที่กำลังเรียน กลุ่มอายุ เพศ และเขตการปกครอง
- ตารางที่ 8 ประชากรอายุ 3 ปีขึ้นไป จำแนกตามระดับชั้นที่เรียนสำเร็จ กลุ่มอายุ เพศ และเขตการปกครอง
- ตารางที่ 9 ประชากรอายุ 10 ปีขึ้นไป จำแนกตามการอ่านออกเขียนได้ กลุ่มอายุ เพศ และเขตการปกครอง
- ตารางที่ 10 ประชากรอายุ 13 ปีขึ้นไป จำแนกตามสถานภาพสมรส กลุ่มอายุ เพศ และเขตการปกครอง
- ตารางที่ 11 หญิงเคยสมรสอายุ 13 ปีขึ้นไป จำแนกตามจำนวนบุตรเกิดรอด จำนวนบุตรเกิดรอดโดยเฉลี่ย กลุ่มอายุของหญิง และเขตการปกครอง
- ตารางที่ 12 หญิงเคยสมรสอายุ 13 ปีขึ้นไป จำแนกตามจำนวนบุตรที่มีชีวิตอยู่ จำนวนบุตรที่มีชีวิตอยู่โดยเฉลี่ย กลุ่มอายุของหญิง และเขตการปกครอง
- ตารางที่ 13 ประชากรจำแนกตามลักษณะความพิการ เพศ และเขตการปกครอง
- ตารางที่ 14 ประชากรอายุ 15 ปีขึ้นไปทำงานในรอบปี จำแนกตามหมวดอาชีพ กลุ่มอายุ เพศ และเขตการปกครอง
- ตารางที่ 15 ประชากรอายุ 15 ปีขึ้นไปทำงานในรอบปี จำแนกตามหมวดอุตสาหกรรม กลุ่มอายุ เพศ และเขตการปกครอง
- ตารางที่ 16 ประชากรอายุ 15 ปีขึ้นไปทำงานในรอบปี จำแนกตามสถานภาพการทำงาน กลุ่มอายุ เพศ และเขตการปกครอง
- ตารางที่ 17 ประชากรจำแนกตามสถานที่เกิด เพศ และเขตการปกครอง
- ตารางที่ 18 ประชากรจำแนกตามลักษณะการย้ายถิ่น เพศ และเขตการปกครอง
- ตารางที่ 19 ประชากรที่ย้ายถิ่นภายใน 5 ปี จำแนกตามสถานที่อยู่ก่อนย้าย กลุ่มอายุ และเพศ
- ตารางที่ 20 ประชากรที่ย้ายถิ่นภายใน 5 ปี จำแนกตามเหตุผลของการย้ายถิ่น เพศ และเขตการปกครอง
- ตารางที่ 21 ประชากรจำแนกตามการมีชื่อในทะเบียนบ้าน เพศ และเขตการปกครอง
- ตารางที่ 22 ครั้วเรือนส่วนบุคคลจำแนกตามกลุ่มอายุของหัวหน้าครั้วเรือน เพศ และเขตการปกครอง

ตารางที่ 1 ประชากร จำแนกตามเพศ ครั้วเรือน จำแนกตามประเภทของครั้วเรือน อำเภอ และเขตการปกครอง

Table 1 Population by sex, household by type of households, amphoe and area

อำเภอ และเขตการปกครอง	ประชากร			ประชากรในครั้วเรือนส่วนบุคคล			ประชากรในครั้วเรือนกลุ่มบุคคล			จำนวนครั้วเรือน			จำนวนประชากร เฉลี่ยต่อครั้วเรือน ส่วนบุคคล	Amphoe and area
	Population			Population in private households			Population in collective households			Number of households				
	รวม Total	ชาย Male	หญิง Female	รวม Total	ชาย Male	หญิง Female	รวม Total	ชาย Male	หญิง Female	รวม Total	ส่วนบุคคล Private households	กลุ่มบุคคล Collective households		
<b>ยอดรวม</b>	<b>546,996</b>	<b>268,547</b>	<b>278,449</b>	<b>529,958</b>	<b>254,344</b>	<b>275,614</b>	<b>17,038</b>	<b>14,203</b>	<b>2,835</b>	<b>180,131</b>	<b>179,200</b>	<b>931</b>	<b>3.0</b>	<b>Total</b>
ในเขตเทศบาล	77,645	37,073	40,572	73,856	33,528	40,329	3,789	3,545	244	25,815	25,667	148	2.9	Municipal area
นอกเขตเทศบาล	469,351	231,474	237,877	456,101	220,816	235,285	13,249	10,658	2,591	154,316	153,533	783	3.0	Non-municipal area
<b>อำเภอเมืองปราจีนบุรี</b>	<b>132,067</b>	<b>65,159</b>	<b>66,907</b>	<b>124,234</b>	<b>57,605</b>	<b>66,629</b>	<b>7,833</b>	<b>7,554</b>	<b>279</b>	<b>37,891</b>	<b>37,617</b>	<b>274</b>	<b>3.3</b>	<b>Amphoe Mueang Prachin Buri</b>
ในเขตเทศบาล	26,753	13,019	13,734	24,429	10,745	13,684	2,325	2,274	51	7,571	7,513	58	3.3	Municipal area
นอกเขตเทศบาล	105,313	52,140	53,173	99,805	46,860	52,945	5,508	5,280	228	30,320	30,104	216	3.3	Non-municipal area
<b>อำเภอกบินทร์บุรี</b>	<b>140,056</b>	<b>69,605</b>	<b>70,451</b>	<b>137,635</b>	<b>67,643</b>	<b>69,992</b>	<b>2,421</b>	<b>1,963</b>	<b>458</b>	<b>54,428</b>	<b>54,146</b>	<b>282</b>	<b>2.5</b>	<b>Amphoe Kabin Buri</b>
ในเขตเทศบาล	12,030	5,943	6,087	11,077	5,126	5,951	953	817	136	4,259	4,229	30	2.6	Municipal area
นอกเขตเทศบาล	128,026	63,662	64,364	126,558	62,517	64,042	1,468	1,146	322	50,169	49,917	252	2.5	Non-municipal area
<b>อำเภอนาดี</b>	<b>57,466</b>	<b>28,615</b>	<b>28,851</b>	<b>56,293</b>	<b>27,719</b>	<b>28,574</b>	<b>1,173</b>	<b>896</b>	<b>277</b>	<b>18,265</b>	<b>18,183</b>	<b>82</b>	<b>3.1</b>	<b>Amphoe Na Di</b>
ในเขตเทศบาล	7,401	3,482	3,919	7,324	3,410	3,914	78	72	6	2,706	2,693	13	2.7	Municipal area
นอกเขตเทศบาล	50,065	25,133	24,932	48,970	24,309	24,660	1,095	824	271	15,559	15,490	69	3.2	Non-municipal area
<b>อำเภอบ้านสร้าง</b>	<b>38,245</b>	<b>18,761</b>	<b>19,484</b>	<b>37,608</b>	<b>18,297</b>	<b>19,311</b>	<b>637</b>	<b>464</b>	<b>173</b>	<b>9,195</b>	<b>9,112</b>	<b>83</b>	<b>4.1</b>	<b>Amphoe Ban Sang</b>
ในเขตเทศบาล	2,731	1,285	1,446	2,654	1,228	1,426	77	57	20	891	874	17	3.0	Municipal area
นอกเขตเทศบาล	35,514	17,476	18,038	34,954	17,069	17,885	560	407	153	8,304	8,238	66	4.2	Non-municipal area
<b>อำเภอประจันตคาม</b>	<b>59,696</b>	<b>28,655</b>	<b>31,041</b>	<b>58,977</b>	<b>28,007</b>	<b>30,970</b>	<b>719</b>	<b>648</b>	<b>71</b>	<b>16,935</b>	<b>16,855</b>	<b>80</b>	<b>3.5</b>	<b>Amphoe Prachantakham</b>
ในเขตเทศบาล	15,602	7,235	8,367	15,441	7,086	8,356	161	149	12	4,508	4,491	17	3.4	Municipal area
นอกเขตเทศบาล	44,094	21,420	22,674	43,535	20,921	22,614	558	499	60	12,426	12,363	63	3.5	Non-municipal area
<b>อำเภอศรีมหาโพธิ์</b>	<b>100,563</b>	<b>48,380</b>	<b>52,183</b>	<b>96,721</b>	<b>46,035</b>	<b>50,686</b>	<b>3,842</b>	<b>2,345</b>	<b>1,497</b>	<b>35,510</b>	<b>35,414</b>	<b>96</b>	<b>2.7</b>	<b>Amphoe Si Maha Phot</b>
ในเขตเทศบาล	7,525	3,471	4,054	7,440	3,389	4,051	85	82	3	3,323	3,318	5	2.2	Municipal area
นอกเขตเทศบาล	93,038	44,909	48,129	89,281	42,645	46,636	3,757	2,264	1,494	32,187	32,096	91	2.8	Non-municipal area
<b>อำเภอศรีมหาโสภ</b>	<b>189,032</b>	<b>9,371</b>	<b>9,53</b>	<b>18,491</b>	<b>9,038</b>	<b>9,453</b>	<b>413</b>	<b>333</b>	<b>79</b>	<b>7,907</b>	<b>7,873</b>	<b>34</b>	<b>2.3</b>	<b>Amphoe Si Maho Sot</b>
ในเขตเทศบาล	5,603	2,638	2,965	5,492	2,543	2,949	111	95	16	2,557	2,549	8	2.2	Municipal area
นอกเขตเทศบาล	13,300	6,733	6,567	12,998	6,495	6,504	302	238	64	5,350	5,324	26	2.4	Non-municipal area

ตารางที่ 2 ประชากร จำแนกตามอายุรายปี เพศ และเขตการปกครอง

Table 2 Population by single year of age, sex and area

อายุรายปี	ประชากร Population			ในเขตเทศบาล Municipal area			นอกเขตเทศบาล Non-municipal area			Single year of age
	รวม	ชาย	หญิง	รวม	ชาย	หญิง	รวม	ชาย	หญิง	
	Total	Male	Female	Total	Male	Female	Total	Male	Female	
ยอดรวม	546,996	268,547	278,449	77,645	37,073	40,572	469,351	231,474	237,877	Total
ส่วนร้อย	100.0	49.1	50.9	100.0	47.7	52.3	100.0	49.3	50.7	Percent
ต่ำกว่า 1	5,677	3,059	2,618	822	484	338	4,855	2,575	2,280	Under 1
1	5,349	2,798	2,552	714	376	339	4,635	2,422	2,213	1
2	6,293	3,175	3,118	798	390	407	5,496	2,785	2,711	2
3	6,460	3,320	3,140	774	384	390	5,686	2,937	2,750	3
4	6,509	3,356	3,153	796	382	414	5,713	2,974	2,739	4
5	6,550	3,278	3,272	828	408	421	5,721	2,870	2,852	5
6	6,580	3,392	3,188	781	420	361	5,799	2,972	2,827	6
7	6,405	3,328	3,077	849	413	436	5,556	2,915	2,641	7
8	6,670	3,396	3,274	787	369	417	5,883	3,026	2,857	8
9	7,171	3,742	3,429	821	420	401	6,350	3,322	3,028	9
10	7,136	3,745	3,392	904	485	419	6,233	3,260	2,973	10
11	7,192	3,680	3,512	1,023	561	462	6,169	3,119	3,050	11
12	7,907	3,938	3,969	1,028	492	537	6,879	3,446	3,433	12
13	8,650	4,407	4,243	1,128	572	557	7,521	3,835	3,686	13
14	8,319	4,266	4,053	1,057	534	523	7,262	3,732	3,530	14
15	7,923	4,023	3,899	1,112	525	588	6,811	3,499	3,312	15
16	7,650	3,772	3,878	1,033	469	563	6,617	3,302	3,315	16
17	7,740	3,924	3,816	1,207	591	616	6,534	3,333	3,201	17
18	8,436	4,198	4,238	1,188	629	559	7,248	3,569	3,679	18
19	7,722	4,305	3,418	925	521	405	6,797	3,784	3,013	19
20	8,579	4,772	3,808	961	501	460	7,618	4,271	3,348	20
21	9,228	5,349	3,879	953	539	414	8,275	4,810	3,465	21

ตารางที่ 2 ประชากร จำแนกตามอายุรายปี เพศ และเขตการปกครอง (ต่อ)

Table 2 Population by single year of age, sex and area (Contd.)

อายุรายปี	ประชากร Population			ในเขตเทศบาล Municipal area			นอกเขตเทศบาล Non-municipal area			Single year of age
	รวม	ชาย	หญิง	รวม	ชาย	หญิง	รวม	ชาย	หญิง	
	Total	Male	Female	Total	Male	Female	Total	Male	Female	
22	9,122	5,344	3,778	966	525	441	8,157	4,819	3,337	22
23	8,649	4,759	3,890	1,015	557	459	7,633	4,202	3,432	23
24	7,949	4,148	3,801	1,104	630	474	6,845	3,519	3,327	24
25	8,823	4,493	4,330	1,144	608	537	7,678	3,885	3,793	25
26	8,274	4,286	3,987	1,147	589	557	7,127	3,697	3,430	26
27	8,965	4,504	4,461	1,205	684	521	7,760	3,820	3,940	27
28	9,419	4,734	4,685	1,314	690	623	8,106	4,044	4,062	28
29	9,063	4,663	4,401	1,152	612	540	7,911	4,051	3,861	29
30	10,032	5,008	5,024	1,281	640	641	8,751	4,368	4,384	30
31	8,571	4,148	4,423	1,154	580	575	7,417	3,568	3,848	31
32	9,182	4,553	4,629	1,365	674	691	7,817	3,879	3,938	32
33	9,315	4,393	4,922	1,239	602	637	8,076	3,791	4,284	33
34	8,705	4,331	4,374	1,202	575	627	7,502	3,756	3,747	34
35	9,634	4,710	4,924	1,460	720	740	8,173	3,990	4,184	35
36	9,113	4,485	4,628	1,255	611	645	7,858	3,874	3,984	36
37	8,664	4,326	4,339	1,219	608	611	7,445	3,718	3,727	37
38	9,009	4,280	4,730	1,258	560	697	7,752	3,719	4,032	38
39	9,038	4,352	4,686	1,267	595	672	7,771	3,756	4,015	39
40	9,540	4,729	4,811	1,426	656	770	8,114	4,072	4,041	40
41	8,235	4,068	4,167	1,216	616	600	7,019	3,452	3,566	41
42	9,281	4,551	4,730	1,576	850	727	7,705	3,701	4,003	42
43	8,591	4,036	4,555	1,230	566	664	7,361	3,469	3,891	43
44	8,808	4,019	4,789	1,267	585	682	7,541	3,434	4,107	44
45	9,144	4,339	4,805	1,289	591	697	7,855	3,748	4,107	45
46	8,219	3,913	4,306	1,216	535	681	7,003	3,378	3,625	46

ตารางที่ 2 ประชากร จำแนกตามอายุรายปี เพศ และเขตการปกครอง (ต่อ)

Table 2 Population by single year of age, sex and area (Contd.)

อายุรายปี	ประชากร Population			ในเขตเทศบาล Municipal area			นอกเขตเทศบาล Non-municipal area			Single year of age
	รวม	ชาย	หญิง	รวม	ชาย	หญิง	รวม	ชาย	หญิง	
	Total	Male	Female	Total	Male	Female	Total	Male	Female	
47	8,372	3,957	4,415	1,171	531	640	7,200	3,426	3,774	47
48	8,658	4,169	4,489	1,401	632	769	7,257	3,537	3,720	48
49	7,618	3,574	4,044	1,159	496	663	6,459	3,078	3,381	49
50	8,203	3,892	4,311	1,246	569	677	6,957	3,323	3,635	50
51	7,000	3,334	3,666	1,015	439	576	5,985	2,895	3,090	51
52	6,941	3,282	3,659	1,102	517	585	5,839	2,765	3,074	52
53	7,118	3,301	3,817	1,202	508	694	5,916	2,793	3,123	53
54	6,535	3,033	3,502	1,044	428	615	5,491	2,604	2,887	54
55	6,239	2,813	3,427	1,013	428	584	5,227	2,384	2,842	55
56	5,837	2,850	2,987	936	450	486	4,901	2,400	2,501	56
57	5,514	2,620	2,894	931	435	496	4,583	2,185	2,398	57
58	5,686	2,533	3,153	955	398	557	4,731	2,135	2,596	58
59	5,170	2,259	2,911	844	319	525	4,326	1,939	2,387	59
60	5,469	2,515	2,955	923	397	527	4,546	2,118	2,428	60
61	4,413	2,030	2,382	651	276	376	3,761	1,754	2,007	61
62	4,409	2,047	2,362	694	276	418	3,714	1,771	1,943	62
63	3,976	1,871	2,104	652	298	354	3,324	1,574	1,750	63
64	3,515	1,619	1,896	529	238	291	2,987	1,381	1,605	64
65	3,627	1,636	1,991	629	255	374	2,998	1,380	1,617	65
66	3,321	1,549	1,772	521	235	286	2,800	1,314	1,486	66
67	3,202	1,458	1,744	521	230	292	2,680	1,228	1,453	67
68	3,537	1,547	1,990	594	241	353	2,943	1,306	1,637	68
69	3,002	1,360	1,642	438	181	257	2,564	1,179	1,385	69
70	3,282	1,463	1,819	565	249	317	2,717	1,214	1,503	70
71	2,979	1,246	1,732	462	177	285	2,517	1,069	1,448	71

ตารางที่ 2 ประชากร จำแนกตามอายุรายปี เพศ และเขตการปกครอง (ต่อ)

Table 2 Population by single year of age, sex and area (Contd.)

อายุรายปี	ประชากร Population			ในเขตเทศบาล Municipal area			นอกเขตเทศบาล Non-municipal area			Single year of age
	รวม	ชาย	หญิง	รวม	ชาย	หญิง	รวม	ชาย	หญิง	
	Total	Male	Female	Total	Male	Female	Total	Male	Female	
72	2,937	1,287	1,651	487	203	284	2,451	1,084	1,366	72
73	2,704	1,137	1,567	454	166	288	2,250	971	1,279	73
74	2,573	1,075	1,498	412	147	265	2,161	928	1,233	74
75	2,382	1,076	1,306	385	167	218	1,997	909	1,089	75
76	2,310	956	1,354	377	166	211	1,933	790	1,143	76
77	2,059	846	1,214	352	144	207	1,708	701	1,006	77
78	2,263	936	1,327	350	139	211	1,914	797	1,116	78
79	1,650	673	977	263	92	171	1,387	581	805	79
80	1,752	703	1,049	317	117	200	1,434	586	849	80
81	1,316	509	807	234	91	143	1,082	418	665	81
82	1,301	498	804	229	88	141	1,072	410	662	82
83	1,155	469	686	187	67	120	968	403	566	83
84	1,037	419	618	197	78	119	839	341	499	84
85	863	317	546	158	52	106	705	265	441	85
86	740	290	451	132	57	74	609	233	376	86
87	626	242	383	105	48	57	521	194	327	87
88	464	174	290	67	33	35	397	141	256	88
89	362	131	231	61	17	45	301	115	186	89
90	318	99	219	61	17	44	257	82	175	90
91	202	72	130	39	19	19	163	53	111	91
92	204	70	134	26	9	17	178	61	117	92
93	152	55	98	18	5	13	135	50	85	93
94	142	57	85	21	9	13	121	48	72	94
95	96	42	54	21	8	13	76	34	42	95
96	110	19	91	26	8	18	84	11	73	96































ตารางที่ 6 ประชากรอายุ 5 ปีขึ้นไป จำแนกตามภาษาที่ใช้พูดในครัวเรือน เพศ และเขตการปกครอง

Table 6 Population 5 years of age and over by usual languages spoken at home, sex and area

ภาษาที่ใช้พูด ในครัวเรือน	ประชากร Population			ในเขตเทศบาล Municipal area			นอกเขตเทศบาล Non-municipal area			Usual languages spoken at home
	รวม	ชาย	หญิง	รวม	ชาย	หญิง	รวม	ชาย	หญิง	
	Total	Male	Female	Total	Male	Female	Total	Male	Female	
อินโดนีเซีย	-	-	-	-	-	-	-	-	-	Indonesia
อินเดีย/ฮินดี	-	-	-	-	-	-	-	-	-	Indai/Hindi
อาหรับ	-	-	-	-	-	-	-	-	-	Arub
ภาษาอื่นๆ ที่ใช้พูดในทวีปเอเชีย	-	-	-	-	-	-	-	-	-	Others language in Asia
อังกฤษ	1,201	594	607	213	100	113	988	494	494	English
เยอรมัน	-	-	-	-	-	-	-	-	-	German
กรีก	6	3	3	-	-	-	6	3	3	Greek
สเปน	-	-	-	-	-	-	-	-	-	Spanish
โปแลนด์ (โปแลนด์)	-	-	-	-	-	-	-	-	-	Polish
ปอร์ตุเกส	-	-	-	-	-	-	-	-	-	Portugal
รัสเซีย	-	-	-	-	-	-	-	-	-	Russian
สวีดิช	-	-	-	-	-	-	-	-	-	Swedish
ฟินแลนด์	-	-	-	-	-	-	-	-	-	Finnish
ฝรั่งเศส	4	-	4	-	-	-	4	-	4	French
เดนมาร์ก	-	-	-	-	-	-	-	-	-	Danish
อิตาลี	-	-	-	-	-	-	-	-	-	Italian
ฮังการี	-	-	-	-	-	-	-	-	-	Hungarian
เม็กซิกัน	-	-	-	-	-	-	-	-	-	Mexican
คิวบัน	-	-	-	-	-	-	-	-	-	Cuban
ภาษาอื่นๆ ที่ใช้พูดในทวีปยุโรป, อเมริกา/ออสเตรเลีย	-	-	-	-	-	-	-	-	-	Others language in Europe, America, Australia
แอฟริกา	-	-	-	-	-	-	-	-	-	Africa
ภาษาอื่นๆ ที่ใช้พูด ในทวีปแอฟริกา	-	-	-	-	-	-	-	-	-	Others language in Africa



















































































ตารางที่ 9 ประชากรอายุ 10 ปีขึ้นไป จำแนกตามการอ่านออกเขียนได้ กลุ่มอายุ เพศ และเขตการปกครอง

Table 9 Population 10 years of age and over by literacy, age group, sex and area

การอ่านออกเขียนได้ เพศ และเขตการปกครอง	รวม Total	กลุ่มอายุ Age group													Literacy, sex and area
		10 - 14	15 - 19	20 - 24	25 - 29	30 - 34	35 - 39	40 - 44	45 - 49	50 - 54	55 - 59	60 - 64	65 - 69	70 ขึ้นไป and over	
<b>ยอดรวม</b>															<b>Total</b>
<b>ภาษาไทย</b>	<b>483,332</b>	<b>39,204</b>	<b>39,471</b>	<b>43,527</b>	<b>44,543</b>	<b>45,804</b>	<b>45,458</b>	<b>44,453</b>	<b>42,010</b>	<b>35,796</b>	<b>28,445</b>	<b>21,781</b>	<b>16,688</b>	<b>36,151</b>	<b>Thai language</b>
อ่านออกเขียนได้	477,149	39,132	38,736	41,996	43,300	45,175	45,132	44,364	41,895	35,646	28,445	21,721	16,647	34,961	Literate
อ่านไม่ออกเขียนไม่ได้	6,182	72	735	1,531	1,243	629	326	89	115	150	-	60	42	1,190	Illiterate
ไม่ทราบ	-	-	-	-	-	-	-	-	-	-	-	-	-	-	Unknown
<b>ภาษาอื่น ๆ</b>	<b>483,332</b>	<b>39,204</b>	<b>39,471</b>	<b>43,527</b>	<b>44,543</b>	<b>45,804</b>	<b>45,458</b>	<b>44,453</b>	<b>42,010</b>	<b>35,796</b>	<b>28,445</b>	<b>21,781</b>	<b>16,688</b>	<b>36,151</b>	<b>Other languages</b>
อ่านออกเขียนได้	437,052	38,963	33,416	34,600	35,801	38,601	40,722	41,319	39,377	33,848	27,363	21,055	16,263	35,724	Literate
อ่านไม่ออกเขียนไม่ได้	46,153	115	6,055	8,927	8,742	7,203	4,737	3,134	2,633	1,948	1,082	726	425	427	Illiterate
ไม่ทราบ	1,813	428	124	95	91	147	146	161	148	121	108	74	49	119	Unknown
<b>ชาย</b>															<b>Male</b>
<b>ภาษาไทย</b>	<b>109,954</b>	<b>9,501</b>	<b>9,178</b>	<b>9,000</b>	<b>10,637</b>	<b>11,240</b>	<b>11,232</b>	<b>10,690</b>	<b>9,606</b>	<b>8,240</b>	<b>6,063</b>	<b>4,652</b>	<b>3,533</b>	<b>6,379</b>	<b>Thai language</b>
อ่านออกเขียนได้	97,219	9,128	8,421	7,307	8,440	9,011	9,613	9,522	8,756	7,693	5,733	4,333	3,367	5,895	Literate
อ่านไม่ออกเขียนไม่ได้	12,720	368	758	1,692	2,197	2,229	1,619	1,168	846	543	331	319	166	484	Illiterate
ไม่ทราบ	15	5	-	1	-	-	-	-	4	4	-	-	-	-	Unknown
<b>ภาษาอื่น ๆ</b>	<b>109,954</b>	<b>9,501</b>	<b>9,178</b>	<b>9,000</b>	<b>10,637</b>	<b>11,240</b>	<b>11,232</b>	<b>10,690</b>	<b>9,606</b>	<b>8,240</b>	<b>6,063</b>	<b>4,652</b>	<b>3,533</b>	<b>6,379</b>	<b>Other languages</b>
อ่านออกเขียนได้	17,298	779	1,494	2,372	3,001	2,869	2,126	1,614	1,164	823	416	302	133	205	Literate
อ่านไม่ออกเขียนไม่ได้	91,597	8,471	7,602	6,556	7,586	8,279	9,035	8,982	8,362	7,346	5,581	4,307	3,373	6,117	Illiterate
ไม่ทราบ	1,059	252	82	73	51	92	70	94	81	71	66	43	27	57	Unknown
<b>หญิง</b>															<b>Female</b>
<b>ภาษาไทย</b>	<b>106,609</b>	<b>8,976</b>	<b>8,971</b>	<b>8,482</b>	<b>9,657</b>	<b>9,638</b>	<b>10,248</b>	<b>10,529</b>	<b>9,492</b>	<b>8,438</b>	<b>6,300</b>	<b>4,906</b>	<b>3,583</b>	<b>7,389</b>	<b>Thai language</b>
อ่านออกเขียนได้	93,258	8,521	7,987	6,761	7,592	8,162	9,015	9,354	8,628	7,625	5,761	4,390	3,223	6,240	Literate
อ่านไม่ออกเขียนไม่ได้	13,338	455	985	1,722	2,065	1,476	1,229	1,169	864	813	538	517	360	1,146	Illiterate
ไม่ทราบ	13	-	-	-	-	-	4	6	-	-	1	-	-	2	Unknown
<b>ภาษาอื่น ๆ</b>	<b>106,609</b>	<b>8,976</b>	<b>8,971</b>	<b>8,482</b>	<b>9,657</b>	<b>9,638</b>	<b>10,248</b>	<b>10,529</b>	<b>9,492</b>	<b>8,438</b>	<b>6,300</b>	<b>4,906</b>	<b>3,583</b>	<b>7,389</b>	<b>Other languages</b>
อ่านออกเขียนได้	16,540	904	1,754	2,712	3,048	2,266	1,789	1,309	980	805	404	227	141	202	Literate
อ่านไม่ออกเขียนไม่ได้	89,315	7,896	7,176	5,749	6,570	7,316	8,382	9,153	8,446	7,583	5,853	4,647	3,419	7,124	Illiterate
ไม่ทราบ	754	176	41	22	40	55	76	68	67	50	43	31	23	62	Unknown

ตารางที่ 9 ประชากรอายุ 10 ปีขึ้นไป จำแนกตามการอ่านออกเขียนได้ กลุ่มอายุ เพศ และเขตการปกครอง (ต่อ)

Table 9 Population 10 years of age and over by literacy, age group, sex and area (Contd.)

การอ่านออกเขียนได้ เพศ และเขตการปกครอง	รวม Total	กลุ่มอายุ Age group														Literacy, sex and area
		10 - 14	15 - 19	20 - 24	25 - 29	30 - 34	35 - 39	40 - 44	45 - 49	50 - 54	55 - 59	60 - 64	65 - 69	70 ขึ้นไป and over		
<b>ในเขตเทศบาล</b>															<b>Municipal area</b>	
<b>ภาษาไทย</b>	<b>72,955</b>	<b>5,691</b>	<b>6,009</b>	<b>6,657</b>	<b>7,702</b>	<b>7,409</b>	<b>7,082</b>	<b>6,663</b>	<b>6,137</b>	<b>5,587</b>	<b>4,041</b>	<b>3,186</b>	<b>2,344</b>	<b>4,447</b>	<b>Thai language</b>	
อ่านออกเขียนได้	60,456	5,220	5,039	4,854	5,419	5,488	5,822	5,608	5,339	5,029	3,665	2,865	2,145	3,964	Literate	
อ่านไม่ออกเขียนไม่ได้	12,488	469	969	1,804	2,283	1,921	1,260	1,048	799	559	375	320	199	482	Illiterate	
ไม่ทราบ	11	2	-	-	-	-	-	6	-	-	1	-	-	2	Unknown	
<b>ภาษาอื่น ๆ</b>	<b>72,955</b>	<b>5,691</b>	<b>6,009</b>	<b>6,657</b>	<b>7,702</b>	<b>7,409</b>	<b>7,082</b>	<b>6,663</b>	<b>6,137</b>	<b>5,587</b>	<b>4,041</b>	<b>3,186</b>	<b>2,344</b>	<b>4,447</b>	<b>Other languages</b>	
อ่านออกเขียนได้	19,573	930	1,660	2,946	3,579	3,036	2,245	1,654	1,289	947	513	331	177	265	Literate	
อ่านไม่ออกเขียนไม่ได้	52,863	4,648	4,311	3,692	4,091	4,328	4,788	4,959	4,806	4,618	3,497	2,833	2,153	4,139	Illiterate	
ไม่ทราบ	520	113	37	19	32	45	49	50	42	23	31	22	14	43	Unknown	
<b>ชาย</b>															<b>Male</b>	
<b>ภาษาไทย</b>	<b>36,343</b>	<b>2,941</b>	<b>2,975</b>	<b>3,365</b>	<b>3,872</b>	<b>3,921</b>	<b>3,672</b>	<b>3,284</b>	<b>3,023</b>	<b>2,718</b>	<b>1,953</b>	<b>1,475</b>	<b>1,126</b>	<b>2,019</b>	<b>Thai language</b>	
อ่านออกเขียนได้	30,185	2,734	2,562	2,595	2,739	2,704	2,936	2,750	2,591	2,490	1,794	1,327	1,071	1,892	Literate	
อ่านไม่ออกเขียนไม่ได้	6,157	205	413	770	1,133	1,217	736	534	431	228	159	148	56	126	Illiterate	
ไม่ทราบ	2	2	-	-	-	-	-	-	-	-	-	-	-	-	Unknown	
<b>ภาษาอื่น ๆ</b>	<b>36,343</b>	<b>2,941</b>	<b>2,975</b>	<b>3,365</b>	<b>3,872</b>	<b>3,921</b>	<b>3,672</b>	<b>3,284</b>	<b>3,023</b>	<b>2,718</b>	<b>1,953</b>	<b>1,475</b>	<b>1,126</b>	<b>2,019</b>	<b>Other languages</b>	
อ่านออกเขียนได้	9,937	436	732	1,288	1,778	1,750	1,236	913	684	477	254	192	70	126	Literate	
อ่านไม่ออกเขียนไม่ได้	26,079	2,431	2,218	2,060	2,076	2,146	2,410	2,346	2,305	2,230	1,673	1,269	1,046	1,868	Illiterate	
ไม่ทราบ	327	73	25	16	18	25	25	26	34	12	26	14	10	24	Unknown	
<b>หญิง</b>															<b>Female</b>	
<b>ภาษาไทย</b>	<b>36,612</b>	<b>2,750</b>	<b>3,034</b>	<b>3,292</b>	<b>3,830</b>	<b>3,488</b>	<b>3,410</b>	<b>3,379</b>	<b>3,115</b>	<b>2,869</b>	<b>2,088</b>	<b>1,710</b>	<b>1,218</b>	<b>2,429</b>	<b>Thai language</b>	
อ่านออกเขียนได้	30,271	2,486	2,477	2,259	2,680	2,784	2,886	2,858	2,747	2,539	1,871	1,538	1,074	2,072	Literate	
อ่านไม่ออกเขียนไม่ได้	6,331	264	557	1,034	1,149	704	524	514	367	330	216	172	144	355	Illiterate	
ไม่ทราบ	9	-	-	-	-	-	-	6	-	-	1	-	-	2	Unknown	
<b>ภาษาอื่น ๆ</b>	<b>36,612</b>	<b>2,750</b>	<b>3,034</b>	<b>3,292</b>	<b>3,830</b>	<b>3,488</b>	<b>3,410</b>	<b>3,379</b>	<b>3,115</b>	<b>2,869</b>	<b>2,088</b>	<b>1,710</b>	<b>1,218</b>	<b>2,429</b>	<b>Other languages</b>	
อ่านออกเขียนได้	9,636	494	928	1,658	1,801	1,286	1,008	741	606	470	259	139	107	139	Literate	
อ่านไม่ออกเขียนไม่ได้	26,783	2,217	2,094	1,632	2,015	2,182	2,378	2,614	2,501	2,388	1,824	1,563	1,107	2,271	Illiterate	
ไม่ทราบ	192	40	12	3	14	20	24	24	9	11	6	8	4	18	Unknown	

ตารางที่ 9 ประชากรอายุ 10 ปีขึ้นไป จำแนกตามการอ่านออกเขียนได้ กลุ่มอายุ เพศ และเขตการปกครอง (ต่อ)

Table 9 Population 10 years of age and over by literacy, age group, sex and area (Contd.)

การอ่านออกเขียนได้ เพศ และเขตการปกครอง	รวม Total	กลุ่มอายุ Age group													Literacy, sex and area
		10 - 14	15 - 19	20 - 24	25 - 29	30 - 34	35 - 39	40 - 44	45 - 49	50 - 54	55 - 59	60 - 64	65 - 69	70 ขึ้นไป and over	
<b>นอกเขตเทศบาล</b>															<b>Non-municipal area</b>
<b>ภาษาไทย</b>	<b>143,608</b>	<b>12,787</b>	<b>12,141</b>	<b>10,826</b>	<b>12,593</b>	<b>13,468</b>	<b>14,398</b>	<b>14,556</b>	<b>12,961</b>	<b>11,092</b>	<b>8,322</b>	<b>6,373</b>	<b>4,772</b>	<b>9,320</b>	<b>Thai language</b>
อ่านออกเขียนได้	130,021	12,429	11,368	9,214	10,613	11,685	12,806	13,267	12,046	10,290	7,828	5,857	4,445	8,172	Literate
อ่านไม่ออกเขียนไม่ได้	13,570	354	773	1,610	1,980	1,784	1,588	1,289	911	797	494	515	327	1,149	Illiterate
ไม่ทราบ	17	4	-	1	-	-	4	-	4	4	-	-	-	-	Unknown
<b>ภาษาอื่น ๆ</b>	<b>143,608</b>	<b>12,787</b>	<b>12,141</b>	<b>10,826</b>	<b>12,593</b>	<b>13,468</b>	<b>14,398</b>	<b>14,556</b>	<b>12,961</b>	<b>11,092</b>	<b>8,322</b>	<b>6,373</b>	<b>4,772</b>	<b>9,320</b>	<b>Other languages</b>
อ่านออกเขียนได้	14,266	753	1,588	2,138	2,469	2,099	1,671	1,269	854	681	308	198	97	142	Literate
อ่านไม่ออกเขียนไม่ได้	128,049	11,718	10,467	8,612	10,065	11,267	12,630	13,176	12,001	10,311	7,937	6,122	4,639	9,102	Illiterate
ไม่ทราบ	1,293	315	86	76	59	102	97	112	106	99	77	52	36	76	Unknown
<b>ชาย</b>															<b>Male</b>
<b>ภาษาไทย</b>	<b>73,610</b>	<b>6,561</b>	<b>6,204</b>	<b>5,636</b>	<b>6,765</b>	<b>7,319</b>	<b>7,560</b>	<b>7,406</b>	<b>6,584</b>	<b>5,522</b>	<b>4,110</b>	<b>3,177</b>	<b>2,407</b>	<b>4,361</b>	<b>Thai language</b>
อ่านออกเขียนได้	67,034	6,394	5,859	4,712	5,701	6,306	6,676	6,772	6,165	5,204	3,939	3,006	2,297	4,003	Literate
อ่านไม่ออกเขียนไม่ได้	6,563	163	345	922	1,064	1,012	884	634	415	314	172	171	110	358	Illiterate
ไม่ทราบ	13	4	-	1	-	-	-	-	4	4	-	-	-	-	Unknown
<b>ภาษาอื่น ๆ</b>	<b>73,610</b>	<b>6,561</b>	<b>6,204</b>	<b>5,636</b>	<b>6,765</b>	<b>7,319</b>	<b>7,560</b>	<b>7,406</b>	<b>6,584</b>	<b>5,522</b>	<b>4,110</b>	<b>3,177</b>	<b>2,407</b>	<b>4,361</b>	<b>Other languages</b>
อ่านออกเขียนได้	7,362	342	762	1,084	1,222	1,119	890	701	480	347	162	110	63	79	Literate
อ่านไม่ออกเขียนไม่ได้	65,517	6,040	5,384	4,495	5,510	6,133	6,625	6,637	6,056	5,116	3,908	3,038	2,327	4,249	Illiterate
ไม่ทราบ	731	179	57	57	33	67	45	68	48	59	40	29	17	32	Unknown
<b>หญิง</b>															<b>Female</b>
<b>ภาษาไทย</b>	<b>69,998</b>	<b>6,226</b>	<b>5,938</b>	<b>5,190</b>	<b>5,828</b>	<b>6,150</b>	<b>6,838</b>	<b>7,150</b>	<b>6,377</b>	<b>5,569</b>	<b>4,211</b>	<b>3,196</b>	<b>2,365</b>	<b>4,960</b>	<b>Thai language</b>
อ่านออกเขียนได้	62,987	6,035	5,510	4,502	4,912	5,378	6,129	6,495	5,881	5,086	3,890	2,852	2,148	4,169	Literate
อ่านไม่ออกเขียนไม่ได้	7,007	191	428	688	916	772	704	655	496	483	322	344	216	791	Illiterate
ไม่ทราบ	4	-	-	-	-	-	4	-	-	-	-	-	-	-	Unknown
<b>ภาษาอื่น ๆ</b>	<b>69,998</b>	<b>6,226</b>	<b>5,938</b>	<b>5,190</b>	<b>5,828</b>	<b>6,150</b>	<b>6,838</b>	<b>7,150</b>	<b>6,377</b>	<b>5,569</b>	<b>4,211</b>	<b>3,196</b>	<b>2,365</b>	<b>4,960</b>	<b>Other languages</b>
อ่านออกเขียนได้	6,904	411	826	1,054	1,247	980	781	567	374	335	145	89	34	63	Literate
อ่านไม่ออกเขียนไม่ได้	62,531	5,679	5,083	4,117	4,555	5,134	6,005	6,539	5,945	5,195	4,030	3,084	2,312	4,853	Illiterate
ไม่ทราบ	562	136	29	19	26	35	52	44	58	39	37	23	19	44	Unknown

ตารางที่ 10 ประชากรอายุ 13 ปีขึ้นไป จำแนกตามสถานภาพสมรส กลุ่มอายุ เพศ และเขตการปกครอง

Table 10 Population 13 years of age and over by marital status, age group, sex and area

กลุ่มอายุ เพศ และเขตการปกครอง	รวม Total	สถานภาพสมรส Marital status							ไม่ทราบ สถานภาพสมรส Unknown marital status	Age group, sex and area
		โสด Single	เคยสมรส Ever-married					ไม่ทราบ Unknown		
			รวม Total	สมรส Currently married	หม้าย Widowed	หย่า Divorced	แยกกันอยู่ Separated			
ยอดรวม	461,096	145,560	315,533	251,578	35,824	6,369	14,985	6,777	3	Total
13 - 14	16,968	16,565	400	227	9	3	5	156	3	13 - 14
15 - 19	39,471	35,121	4,350	3,550	24	40	216	519	-	15 - 19
20 - 24	43,527	29,683	13,844	11,942	119	215	865	704	-	20 - 24
25 - 29	44,543	20,275	24,268	21,314	264	375	1,417	897	-	25 - 29
30 - 34	45,804	12,934	32,870	28,559	613	746	1,981	972	-	30 - 34
35 - 39	45,458	9,009	36,449	31,640	992	906	2,135	777	-	35 - 39
40 - 44	44,453	6,189	38,264	32,842	1,559	1,077	2,110	675	-	40 - 44
45 - 49	42,010	4,771	37,239	31,419	2,336	964	1,948	572	-	45 - 49
50 - 54	35,796	3,396	32,400	26,463	3,223	749	1,463	502	-	50 - 54
55 - 59	28,445	2,509	25,937	20,442	3,563	558	1,090	284	-	55 - 59
60 - 64	21,781	1,659	20,122	15,015	3,962	299	644	202	-	60 - 64
65 - 69	16,688	1,217	15,471	10,693	3,961	161	478	178	-	65 - 69
70 - 74	14,474	905	13,570	8,291	4,754	90	319	116	-	70 - 74
75 - 79	10,664	658	10,007	5,340	4,261	114	179	112	-	75 - 79
80 - 84	6,561	392	6,169	2,551	3,397	52	100	69	-	80 - 84
85 ขึ้นไป	4,452	278	4,174	1,290	2,787	20	37	41	-	85 and over

ตารางที่ 10 ประชากรอายุ 13 ปีขึ้นไป จำแนกตามสถานภาพสมรส กลุ่มอายุ เพศ และเขตการปกครอง (ต่อ)

Table 10 Population 13 years of age and over by marital status, age group, sex and area (Contd.)

กลุ่มอายุ เพศ และเขตการปกครอง	รวม Total	สถานภาพสมรส Marital status							ไม่ทราบ สถานภาพสมรส Unknown marital status	Age group, sex and area
		โสด Single	เคยสมรส Ever-married					ไม่ทราบ Unknown		
			รวม Total	สมรส Currently married	หม้าย Widowed	หย่า Divorced	แยกกันอยู่ Separated			
ชาย	224,341	82,876	141,464	121,746	8,194	2,232	5,963	3,327	1	Male
13 - 14	8,673	8,520	151	103	2	-	3	44	1	13 - 14
15 - 19	20,222	18,972	1,250	1,001	8	5	41	195	-	15 - 19
20 - 24	24,372	19,296	5,075	4,465	36	68	200	306	-	20 - 24
25 - 29	22,679	11,905	10,774	9,560	82	112	541	480	-	25 - 29
30 - 34	22,432	7,740	14,692	12,937	209	290	787	468	-	30 - 34
35 - 39	22,151	5,454	16,697	14,839	259	341	846	412	-	35 - 39
40 - 44	21,402	3,605	17,797	15,810	413	352	871	350	-	40 - 44
45 - 49	19,952	2,505	17,447	15,413	540	358	823	314	-	45 - 49
50 - 54	16,841	1,647	15,194	13,336	713	270	619	256	-	50 - 54
55 - 59	13,074	1,057	12,017	10,464	776	183	459	135	-	55 - 59
60 - 64	10,082	675	9,406	8,060	871	115	261	99	-	60 - 64
65 - 69	7,550	539	7,011	5,770	879	50	208	103	-	65 - 69
70 - 74	6,207	398	5,809	4,573	1,031	19	134	53	-	70 - 74
75 - 79	4,487	287	4,200	3,053	929	48	105	65	-	75 - 79
80 - 84	2,598	158	2,440	1,560	781	16	46	36	-	80 - 84
85 ขึ้นไป	1,619	117	1,502	802	666	6	18	11	-	85 and over

ตารางที่ 10 ประชากรอายุ 13 ปีขึ้นไป จำแนกตามสถานภาพสมรส กลุ่มอายุ เพศ และเขตการปกครอง (ต่อ)

Table 10 Population 13 years of age and over by marital status, age group, sex and area (Contd.)

กลุ่มอายุ เพศ และเขตการปกครอง	รวม Total	สถานภาพสมรส Marital status							ไม่ทราบ สถานภาพสมรส Unknown marital status	Age group, sex and area
		โสด Single	เคยสมรส Ever-married					ไม่ทราบ Unknown		
			รวม Total	สมรส Currently married	หม้าย Widowed	หย่า Divorced	แยกกันอยู่ Separated			
หญิง	236,755	62,684	174,069	129,832	27,629	4,136	9,022	3,450	2	Female
13 - 14	8,296	8,045	249	124	7	3	2	112	2	13 - 14
15 - 19	19,249	16,149	3,100	2,549	16	35	176	324	-	15 - 19
20 - 24	19,155	10,386	8,769	7,477	83	147	665	397	-	20 - 24
25 - 29	21,864	8,370	13,494	11,755	183	263	876	418	-	25 - 29
30 - 34	23,372	5,194	18,178	15,621	404	456	1,193	504	-	30 - 34
35 - 39	23,307	3,555	19,752	16,801	733	565	1,289	365	-	35 - 39
40 - 44	23,051	2,584	20,467	17,032	1,145	725	1,239	325	-	40 - 44
45 - 49	22,058	2,266	19,792	16,006	1,796	606	1,125	258	-	45 - 49
50 - 54	18,955	1,749	17,206	13,127	2,510	479	844	245	-	50 - 54
55 - 59	15,371	1,452	13,920	9,977	2,787	375	631	149	-	55 - 59
60 - 64	11,699	984	10,716	6,955	3,091	185	383	103	-	60 - 64
65 - 69	9,138	679	8,460	4,923	3,081	110	270	75	-	65 - 69
70 - 74	8,268	507	7,760	3,718	3,723	71	184	64	-	70 - 74
75 - 79	6,177	371	5,806	2,287	3,332	67	73	47	-	75 - 79
80 - 84	3,963	234	3,729	991	2,616	35	54	33	-	80 - 84
85 ขึ้นไป	2,832	160	2,672	488	2,121	14	18	30	-	85 and over



ตารางที่ 10 ประชากรอายุ 13 ปีขึ้นไป จำแนกตามสถานภาพสมรส กลุ่มอายุ เพศ และเขตการปกครอง (ต่อ)

Table 10 Population 13 years of age and over by marital status, age group, sex and area (Contd.)

กลุ่มอายุ เพศ และเขตการปกครอง	รวม Total	สถานภาพสมรส Marital status							ไม่ทราบ สถานภาพสมรส Unknown marital status	Age group, sex and area
		โสด Single	เคยสมรส Ever-married					ไม่ทราบ Unknown		
			รวม Total	สมรส Currently married	หม้าย Widowed	หย่า Divorced	แยกกันอยู่ Separated			
ในเขตเทศบาล	66,720	22,180	44,540	34,386	5,895	976	1,970	1,312	-	Municipal area
13 - 14	2,185	2,138	48	27	2	-	1	17	-	13 - 14
15 - 19	5,465	4,947	518	428	5	5	22	59	-	15 - 19
20 - 24	4,998	3,429	1,570	1,282	11	38	119	119	-	20 - 24
25 - 29	5,961	3,135	2,826	2,477	33	44	163	108	-	25 - 29
30 - 34	6,242	2,204	4,038	3,469	70	80	267	152	-	30 - 34
35 - 39	6,459	1,743	4,717	4,047	131	123	276	139	-	35 - 39
40 - 44	6,715	1,262	5,453	4,669	231	171	257	125	-	40 - 44
45 - 49	6,236	1,041	5,195	4,318	354	142	250	130	-	45 - 49
50 - 54	5,608	730	4,878	3,816	568	128	216	150	-	50 - 54
55 - 59	4,679	509	4,169	3,198	619	110	145	96	-	55 - 59
60 - 64	3,449	376	3,073	2,262	608	53	78	73	-	60 - 64
65 - 69	2,703	259	2,443	1,620	651	36	84	53	-	65 - 69
70 - 74	2,380	155	2,225	1,295	817	19	63	32	-	70 - 74
75 - 79	1,726	125	1,602	828	703	16	19	36	-	75 - 79
80 - 84	1,164	70	1,094	445	620	8	5	16	-	80 - 84
85 ขึ้นไป	750	58	692	204	473	3	6	7	-	85 and over

ตารางที่ 10 ประชากรอายุ 13 ปีขึ้นไป จำแนกตามสถานภาพสมรส กลุ่มอายุ เพศ และเขตการปกครอง (ต่อ)

Table 10 Population 13 years of age and over by marital status, age group, sex and area (Contd.)

กลุ่มอายุ เพศ และเขตการปกครอง	รวม Total	สถานภาพสมรส Marital status							ไม่ทราบ สถานภาพสมรส Unknown marital status	Age group, sex and area
		โสด Single	เคยสมรส Ever-married					ไม่ทราบ Unknown		
			รวม Total	สมรส Currently married	หม้าย Widowed	หย่า Divorced	แยกกันอยู่ Separated			
ชาย	31,489	12,247	19,242	16,309	1,180	299	742	713	-	Male
13 - 14	1,106	1,081	24	18	-	-	1	5	-	13 - 14
15 - 19	2,735	2,587	148	121	2	-	4	21	-	15 - 19
20 - 24	2,751	2,158	593	477	4	17	27	67	-	20 - 24
25 - 29	3,183	1,946	1,236	1,097	7	9	68	55	-	25 - 29
30 - 34	3,071	1,327	1,744	1,514	29	24	102	74	-	30 - 34
35 - 39	3,094	1,047	2,047	1,810	34	33	99	71	-	35 - 39
40 - 44	3,273	715	2,558	2,308	36	41	101	73	-	40 - 44
45 - 49	2,785	498	2,287	2,022	51	45	92	77	-	45 - 49
50 - 54	2,462	323	2,139	1,779	132	57	83	88	-	50 - 54
55 - 59	2,030	186	1,844	1,586	110	39	59	50	-	55 - 59
60 - 64	1,484	129	1,354	1,148	123	16	28	39	-	60 - 64
65 - 69	1,142	101	1,041	840	133	6	28	34	-	65 - 69
70 - 74	941	53	888	691	150	2	27	18	-	70 - 74
75 - 79	708	49	659	476	138	6	14	25	-	75 - 79
80 - 84	441	26	415	278	120	1	3	12	-	80 - 84
85 ขึ้นไป	286	20	266	144	112	1	4	5	-	85 and over

ตารางที่ 10 ประชากรอายุ 13 ปีขึ้นไป จำแนกตามสถานภาพสมรส กลุ่มอายุ เพศ และเขตการปกครอง (ต่อ)

Table 10 Population 13 years of age and over by marital status, age group, sex and area (Contd.)

กลุ่มอายุ เพศ และเขตการปกครอง	รวม Total	สถานภาพสมรส Marital status							ไม่ทราบ สถานภาพสมรส Unknown marital status	Age group, sex and area
		โสด Single	เคยสมรส Ever-married					ไม่ทราบ Unknown		
			รวม Total	สมรส Currently married	หม้าย Widowed	หย่า Divorced	แยกกันอยู่ Separated			
หญิง	35,230	9,933	25,297	18,077	4,715	678	1,228	599	-	Female
13 - 14	1,080	1,056	23	9	2	-	-	13	-	13 - 14
15 - 19	2,730	2,360	370	307	3	5	18	38	-	15 - 19
20 - 24	2,247	1,270	977	805	7	21	92	52	-	20 - 24
25 - 29	2,778	1,189	1,590	1,380	26	35	95	53	-	25 - 29
30 - 34	3,171	877	2,294	1,954	40	56	165	78	-	30 - 34
35 - 39	3,365	696	2,669	2,237	97	89	177	68	-	35 - 39
40 - 44	3,442	547	2,895	2,362	195	130	156	52	-	40 - 44
45 - 49	3,450	543	2,908	2,296	303	97	158	53	-	45 - 49
50 - 54	3,146	407	2,739	2,038	436	71	132	62	-	50 - 54
55 - 59	2,648	323	2,325	1,613	509	72	87	46	-	55 - 59
60 - 64	1,966	247	1,719	1,114	485	37	49	33	-	60 - 64
65 - 69	1,561	158	1,403	780	518	30	56	19	-	65 - 69
70 - 74	1,439	102	1,337	604	667	17	35	14	-	70 - 74
75 - 79	1,018	76	942	352	565	10	5	11	-	75 - 79
80 - 84	724	44	680	167	500	7	2	5	-	80 - 84
85 ขึ้นไป	464	38	426	60	361	1	1	2	-	85 and over

ตารางที่ 10 ประชากรอายุ 13 ปีขึ้นไป จำแนกตามสถานภาพสมรส กลุ่มอายุ เพศ และเขตการปกครอง (ต่อ)

Table 10 Population 13 years of age and over by marital status, age group, sex and area (Contd.)

กลุ่มอายุ เพศ และเขตการปกครอง	รวม Total	สถานภาพสมรส Marital status							ไม่ทราบ สถานภาพสมรส Unknown marital status	Age group, sex and area
		โสด Single	เคยสมรส Ever-married					ไม่ทราบ Unknown		
			รวม Total	สมรส Currently married	หม้าย Widowed	หย่า Divorced	แยกกันอยู่ Separated			
นอกเขตเทศบาล	394,376	123,380	270,993	217,192	29,928	5,392	13,015	5,465	3	Non-municipal area
13 - 14	14,783	14,427	353	200	7	3	4	139	3	13 - 14
15 - 19	34,006	30,174	3,831	3,123	19	36	194	460	-	15 - 19
20 - 24	38,529	26,254	12,275	10,659	108	177	746	585	-	20 - 24
25 - 29	38,582	17,140	21,442	18,837	231	331	1,254	789	-	25 - 29
30 - 34	39,562	10,730	28,832	25,090	544	666	1,713	820	-	30 - 34
35 - 39	38,999	7,266	31,733	27,593	861	783	1,858	638	-	35 - 39
40 - 44	37,738	4,928	32,811	28,173	1,328	906	1,853	551	-	40 - 44
45 - 49	35,775	3,730	32,045	27,102	1,982	821	1,698	442	-	45 - 49
50 - 54	30,188	2,666	27,522	22,646	2,655	621	1,247	351	-	50 - 54
55 - 59	23,767	1,999	21,768	17,243	2,944	447	945	188	-	55 - 59
60 - 64	18,331	1,283	17,049	12,753	3,354	246	566	129	-	60 - 64
65 - 69	13,985	958	13,027	9,073	3,310	125	394	125	-	65 - 69
70 - 74	12,095	750	11,345	6,996	3,937	71	256	85	-	70 - 74
75 - 79	8,938	533	8,405	4,512	3,559	98	160	77	-	75 - 79
80 - 84	5,397	322	5,074	2,106	2,777	44	95	53	-	80 - 84
85 ขึ้นไป	3,702	220	3,482	1,086	2,314	17	31	34	-	85 and over

ตารางที่ 10 ประชากรอายุ 13 ปีขึ้นไป จำแนกตามสถานภาพสมรส กลุ่มอายุ เพศ และเขตการปกครอง (ต่อ)

Table 10 Population 13 years of age and over by marital status, age group, sex and area (Contd.)

กลุ่มอายุ เพศ และเขตการปกครอง	รวม Total	สถานภาพสมรส Marital status							ไม่ทราบ สถานภาพสมรส Unknown marital status	Age group, sex and area
		โสด Single	เคยสมรส Ever-married					ไม่ทราบ Unknown		
			รวม Total	สมรส Currently married	หม้าย Widowed	หย่า Divorced	แยกกันอยู่ Separated			
ชาย	192,852	70,629	122,221	105,438	7,014	1,934	5,221	2,614	1	Male
13 - 14	7,567	7,439	127	85	2	-	2	39	1	13 - 14
15 - 19	17,487	16,386	1,102	880	6	5	37	174	-	15 - 19
20 - 24	21,621	17,138	4,483	3,988	32	50	173	240	-	20 - 24
25 - 29	19,497	9,959	9,538	8,463	74	103	472	424	-	25 - 29
30 - 34	19,361	6,413	12,948	11,423	179	266	685	394	-	30 - 34
35 - 39	19,057	4,407	14,650	13,029	225	308	747	341	-	35 - 39
40 - 44	18,130	2,890	15,239	13,502	378	312	770	277	-	40 - 44
45 - 49	17,167	2,007	15,160	13,391	489	312	731	237	-	45 - 49
50 - 54	14,380	1,324	13,055	11,558	581	213	536	168	-	50 - 54
55 - 59	11,044	871	10,173	8,879	666	144	400	85	-	55 - 59
60 - 64	8,598	546	8,052	6,912	749	98	233	60	-	60 - 64
65 - 69	6,408	438	5,970	4,930	747	44	180	69	-	65 - 69
70 - 74	5,266	345	4,922	3,882	881	17	107	35	-	70 - 74
75 - 79	3,779	238	3,541	2,577	791	41	91	40	-	75 - 79
80 - 84	2,157	132	2,025	1,282	661	15	43	24	-	80 - 84
85 ขึ้นไป	1,334	98	1,236	658	554	5	14	6	-	85 and over

ตารางที่ 10 ประชากรอายุ 13 ปีขึ้นไป จำแนกตามสถานภาพสมรส กลุ่มอายุ เพศ และเขตการปกครอง (ต่อ)

Table 10 Population 13 years of age and over by marital status, age group, sex and area (Contd.)

กลุ่มอายุ เพศ และเขตการปกครอง	รวม Total	สถานภาพสมรส Marital status							ไม่ทราบ สถานภาพสมรส Unknown marital status	Age group, sex and area
		โสด Single	เคยสมรส Ever-married					ไม่ทราบ Unknown		
			รวม Total	สมรส Currently married	หม้าย Widowed	หย่า Divorced	แยกกันอยู่ Separated			
หญิง	201,524	52,751	148,772	111,754	22,914	3,459	7,794	2,851	2	Female
13 - 14	7,216	6,989	225	115	5	3	2	100	2	13 - 14
15 - 19	16,519	13,789	2,730	2,242	13	31	157	286	-	15 - 19
20 - 24	16,908	9,116	7,792	6,672	76	126	573	345	-	20 - 24
25 - 29	19,086	7,181	11,905	10,374	157	227	782	365	-	25 - 29
30 - 34	20,201	4,317	15,884	13,667	364	400	1,028	425	-	30 - 34
35 - 39	19,942	2,859	17,083	14,564	635	475	1,112	296	-	35 - 39
40 - 44	19,609	2,037	17,571	14,671	950	594	1,083	273	-	40 - 44
45 - 49	18,607	1,723	16,884	13,711	1,493	509	967	205	-	45 - 49
50 - 54	15,808	1,342	14,466	11,089	2,075	408	712	183	-	50 - 54
55 - 59	12,723	1,129	11,594	8,365	2,278	303	545	104	-	55 - 59
60 - 64	9,734	737	8,997	5,841	2,605	148	333	70	-	60 - 64
65 - 69	7,577	520	7,057	4,143	2,564	81	214	56	-	65 - 69
70 - 74	6,829	406	6,423	3,114	3,056	54	149	50	-	70 - 74
75 - 79	5,159	295	4,864	1,935	2,767	57	68	37	-	75 - 79
80 - 84	3,240	190	3,049	825	2,116	29	52	28	-	80 - 84
85 ขึ้นไป	2,368	122	2,246	428	1,760	12	17	28	-	85 and over

ตารางที่ 11 หญิงเคยสมรสอายุ 13 ปีขึ้นไป จำแนกตามจำนวนบุตรเกิดรอด จำนวนบุตรเกิดรอดโดยเฉลี่ย กลุ่มอายุของหญิง และเขตการปกครอง  
 Table 11 Ever-married women 13 years of age and over by number of children ever born, average number of children ever born, age group of women and area

หญิงเคยสมรส จำนวนบุตรเกิดรอด จำนวนบุตรเกิดรอดโดยเฉลี่ย ต่อหญิง 1,000 คน และเขตการปกครอง	รวม Total	กลุ่มอายุของหญิง Age group of women														No. of ever-married women, No. of children ever born, Average no. of children ever born per 1,000 women and area
		13 - 14	15 - 19	20 - 24	25 - 29	30 - 34	35 - 39	40 - 44	45 - 49	50 - 54	55 - 59	60-64	65 - 69	70 ขึ้นไป and over		
ยอดรวม		Total														
หญิงอายุ 13 ปีขึ้นไป	236,755	8,296	19,249	19,155	21,864	23,372	23,307	23,051	22,058	18,955	15,371	11,699	9,138	21,240	Women aged 13 years and over	
หญิงเคยสมรสอายุ 13 ปีขึ้นไป	174,069	249	3,100	8,769	13,494	18,178	19,752	20,467	19,792	17,206	13,920	10,716	8,460	19,967	Ever-married women aged 13 years and over	
จำนวนบุตร 0	29,266	246	1,768	3,775	4,557	3,944	3,063	2,461	2,342	1,865	1,441	1,044	823	1,938	No. of children 0	
1	32,574	2	1,154	3,677	4,496	5,274	4,376	3,560	2,960	2,019	1,521	989	768	1,777	1	
2	50,948	-	169	1,149	3,828	7,063	8,698	8,609	7,907	5,970	3,662	1,428	861	1,604	2	
3	30,108	-	9	150	524	1,533	2,994	4,584	4,973	4,893	3,525	2,530	1,606	2,786	3	
4	14,664	-	-	18	78	317	501	942	1,164	1,566	2,456	2,991	1,908	2,722	4	
5	7,706	-	-	-	8	25	83	227	321	646	856	898	1,305	3,338	5	
6	4,020	-	-	-	3	19	31	60	84	176	305	442	606	2,295	6	
7	2,204	-	-	-	1	1	3	3	26	44	105	231	280	1,509	7	
8	1,447	-	-	-	-	2	3	8	15	16	30	92	189	1,093	8	
9	741	-	-	-	-	-	-	12	-	6	19	47	82	576	9	
10	282	-	-	-	-	-	-	-	-	4	-	24	33	221	10	
11	66	-	-	-	-	-	-	-	-	-	-	-	-	66	11	
12	40	-	-	-	-	-	-	-	-	-	-	-	-	40	12	
13	3	-	-	-	-	-	-	-	-	-	-	-	-	3	13	
14	-	-	-	-	-	-	-	-	-	-	-	-	-	-	14	
15 ขึ้นไป	-	-	-	-	-	-	-	-	-	-	-	-	-	-	15 and over	
ไม่ทราบ	-	-	-	-	-	-	-	-	-	-	-	-	-	-	Unknown	
จำนวนบุตรเกิดรอด	383,831	2	1,518	6,497	14,099	25,530	33,404	39,985	40,762	39,722	36,494	33,553	29,631	82,634	No. of children ever born	
จำนวนบุตรเกิดรอดโดยเฉลี่ยต่อหญิง 1,000 คน <sup>1/</sup>		Average no. of children ever born per 1,000 women <sup>1/</sup>														
หญิงอายุ 13 ปีขึ้นไป	1,621	0	79	339	645	1,092	1,433	1,735	1,848	2,096	2,374	2,868	3,242	3,891	Women aged 13 years and over	
หญิงเคยสมรสอายุ 13 ปีขึ้นไป	2,205	10	490	741	1,045	1,404	1,691	1,954	2,060	2,309	2,622	3,131	3,503	4,138	Ever-married women aged 13 years and over	
มารดา	2,651	1,000	1,140	1,301	1,577	1,794	2,002	2,221	2,336	2,589	2,925	3,469	3,880	4,583	Mothers	

ตารางที่ 11 หญิงเคยสมรสอายุ 13 ปีขึ้นไป จำแนกตามจำนวนบุตรเกิดรอด จำนวนบุตรเกิดรอดโดยเฉลี่ย กลุ่มอายุของหญิง และเขตการปกครอง (ต่อ)  
 Table 11 Ever-married women 13 years of age and over by number of children ever born, average number of children ever born, age group of women and area (Contd.)

หญิงเคยสมรส จำนวนบุตรเกิดรอด จำนวนบุตรเกิดรอดโดยเฉลี่ย ต่อหญิง 1,000 คน และเขตการปกครอง	รวม Total	กลุ่มอายุของหญิง Age group of women													No. of ever-married women, No. of children ever born, Average no. of children ever born per 1,000 women and area
		13 - 14	15 - 19	20 - 24	25 - 29	30 - 34	35 - 39	40 - 44	45 - 49	50 - 54	55 - 59	60 - 64	65 - 69	70 ขึ้นไป and over	
ในเขตเทศบาล															Municipal area
หญิงอายุ 13 ปีขึ้นไป	35,230	1,080	2,730	2,247	2,778	3,171	3,365	3,442	3,450	3,146	2,648	1,966	1,561	3,645	Women aged 13 years and over
หญิงเคยสมรสอายุ 13 ปีขึ้นไป	25,297	23	370	977	1,590	2,294	2,669	2,895	2,908	2,739	2,325	1,719	1,403	3,385	Ever-married women aged 13 years and over
จำนวนบุตร	3,734	23	197	360	458	484	413	327	356	303	228	177	139	269	No. of children
0	4,684	-	147	448	545	688	573	534	455	361	298	171	124	339	1
1	7,641	-	26	145	486	901	1,168	1,241	1,023	686	277	188	284	2	
2	4,578	-	-	22	81	179	423	641	708	749	553	411	297	516	3
3	2,267	-	-	2	16	37	81	136	108	204	373	481	326	503	4
4	1,137	-	-	-	-	3	5	21	28	71	120	115	195	581	5
5	605	-	-	-	1	2	5	10	4	17	48	40	73	405	6
6	313	-	-	-	1	-	1	-	5	9	12	26	20	238	7
7	191	-	-	-	-	-	-	-	2	3	5	13	28	140	8
8	105	-	-	-	-	-	-	11	-	-	3	4	11	76	9
9	35	-	-	-	-	-	-	-	-	1	-	3	3	28	10
10	6	-	-	-	-	-	-	-	-	-	-	-	-	6	11
11	2	-	-	-	-	-	-	-	-	-	-	-	-	2	12
12	-	-	-	-	-	-	-	-	-	-	-	-	-	-	13
13	-	-	-	-	-	-	-	-	-	-	-	-	-	-	14
14	-	-	-	-	-	-	-	-	-	-	-	-	-	-	15 ขึ้นไป
15 ขึ้นไป	-	-	-	-	-	-	-	-	-	-	-	-	-	-	15 and over
ไม่ทราบ	-	-	-	-	-	-	-	-	-	-	-	-	-	-	Unknown
จำนวนบุตรเกิดรอด	57,185	-	200	811	1,843	3,203	4,568	5,694	5,709	6,022	5,861	5,048	4,593	13,634	No. of children ever born
จำนวนบุตรเกิดรอดโดยเฉลี่ยต่อหญิง 1,000 คน <sup>1/</sup>															Average no. of children ever born per 1,000 women <sup>1/</sup>
หญิงอายุ 13 ปีขึ้นไป	1,623	-	73	361	663	1,010	1,357	1,654	1,655	1,914	2,213	2,568	2,942	3,741	Women aged 13 years and over
หญิงเคยสมรสอายุ 13 ปีขึ้นไป	2,261	-	539	831	1,159	1,396	1,711	1,967	1,963	2,198	2,521	2,937	3,274	4,028	Ever-married women aged 13 years and over
มารดา	2,652	-	1,153	1,316	1,629	1,769	2,024	2,217	2,238	2,471	2,794	3,275	3,634	4,375	Mothers



ตารางที่ 11 หญิงเคยสมรสอายุ 13 ปีขึ้นไป จำแนกตามจำนวนบุตรเกิดรอด จำนวนบุตรเกิดรอดโดยเฉลี่ย กลุ่มอายุของหญิง และเขตการปกครอง (ต่อ)

Table 11 Ever-married women 13 years of age and over by number of children ever born, average number of children ever born, age group of women and area (Contd.)

หญิงเคยสมรส จำนวนบุตรเกิดรอด จำนวนบุตรเกิดรอดโดยเฉลี่ย ต่อหญิง 1,000 คน และเขตการปกครอง	รวม Total	กลุ่มอายุของหญิง Age group of women														No. of ever-married women, No. of children ever born, Average no. of children ever born per 1,000 women and area
		13 - 14	15 - 19	20 - 24	25 - 29	30 - 34	35 - 39	40 - 44	45 - 49	50 - 54	55 - 59	60 - 64	65 - 69	70 ขึ้นไป and over		
นอกเขตเทศบาล		Non-municipal area														
หญิงอายุ 13 ปีขึ้นไป	201,524	7,216	16,519	16,908	19,086	20,201	19,942	19,609	18,607	15,808	12,723	9,734	7,577	17,595	Women aged 13 years and over	
หญิงเคยสมรสอายุ 13 ปีขึ้นไป	148,772	225	2,730	7,792	11,905	15,884	17,083	17,571	16,884	14,466	11,594	8,997	7,057	16,582	Ever-married women aged 13 years and over	
จำนวนบุตร 0	25,533	223	1,571	3,415	4,098	3,461	2,650	2,135	1,985	1,562	1,213	867	684	1,669	No. of children 0	
1	27,890	2	1,008	3,229	3,951	4,586	3,803	3,025	2,504	1,658	1,223	817	645	1,438	1	
2	43,307	-	143	1,004	3,341	6,162	7,530	7,394	6,666	4,948	2,976	1,151	672	1,319	2	
3	25,530	-	9	128	443	1,354	2,572	3,944	4,266	4,145	2,972	2,119	1,309	2,270	3	
4	12,396	-	-	16	62	280	420	805	1,057	1,363	2,082	2,510	1,582	2,219	4	
5	6,569	-	-	-	8	23	78	206	293	575	736	783	1,110	2,757	5	
6	3,415	-	-	-	1	17	26	50	80	159	257	401	533	1,890	6	
7	1,891	-	-	-	-	1	2	3	21	35	93	205	260	1,271	7	
8	1,257	-	-	-	-	2	3	8	13	13	25	79	161	954	8	
9	636	-	-	-	-	-	-	1	-	6	15	43	70	500	9	
10	247	-	-	-	-	-	-	-	-	3	-	21	30	193	10	
11	60	-	-	-	-	-	-	-	-	-	-	-	-	60	11	
12	38	-	-	-	-	-	-	-	-	-	-	-	-	38	12	
13	3	-	-	-	-	-	-	-	-	-	-	-	-	3	13	
14	-	-	-	-	-	-	-	-	-	-	-	-	-	-	14	
15 ขึ้นไป	-	-	-	-	-	-	-	-	-	-	-	-	-	-	15 and over	
ไม่ทราบ	1	-	-	-	-	-	-	-	-	-	-	1	-	-	Unknown	
จำนวนบุตรเกิดรอด	326,647	2	1,318	5,686	12,256	22,327	28,837	34,291	35,053	33,701	30,632	28,506	25,038	68,999	No. of children ever born	
จำนวนบุตรเกิดรอดโดยเฉลี่ยต่อหญิง 1,000 คน <sup>1/</sup>															Average no. of children ever born per 1,000 women <sup>1/</sup>	
หญิงอายุ 13 ปีขึ้นไป	1,621	0	80	336	642	1,105	1,446	1,749	1,884	2,132	2,408	2,929	3,304	3,922	Women aged 13 years and over	
หญิงเคยสมรสอายุ 13 ปีขึ้นไป	2,196	11	483	730	1,030	1,406	1,688	1,952	2,076	2,330	2,642	3,168	3,548	4,161	Ever-married women aged 13 years and over	
มารดา	2,651	1,000	1,138	1,299	1,570	1,797	1,998	2,221	2,353	2,612	2,951	3,506	3,929	4,627	Mothers	

1/ ไม่รวมหญิงที่ไม่ทราบจำนวนบุตรเกิดรอด

1/ Excluding women with unknown number of children ever born

ตารางที่ 12 หญิงเคยสมรสอายุ 13 ปีขึ้นไป จำแนกตามจำนวนบุตรที่มีชีวิตอยู่ จำนวนบุตรที่มีชีวิตอยู่โดยเฉลี่ย กลุ่มอายุของหญิง และเขตการปกครอง  
 Table 12 Ever-married women 13 years of age and over by number of children still living, average number of children still living, age group of women and area

หญิงเคยสมรส จำนวนบุตรที่มีชีวิตอยู่ จำนวนบุตรที่มีชีวิตอยู่โดยเฉลี่ย ต่อหญิง 1,000 คน และเขตการปกครอง	รวม Total	กลุ่มอายุของหญิง Age group of women														No. of ever-married women, No. of children still living, Average no. of children still living per 1,000 women and area
		13 - 14	15 - 19	20 - 24	25 - 29	30 - 34	35 - 39	40 - 44	45 - 49	50 - 54	55 - 59	60-64	65-69	70 ขึ้นไป and over		
ยอดรวม																Total
หญิงอายุ 13 ปีขึ้นไป	236,755	8,296	19,249	19,155	21,864	23,372	23,307	23,051	22,058	18,955	15,371	11,699	9,138	21,240	Women aged 13 years and over	
หญิงเคยสมรสอายุ 13 ปีขึ้นไป	174,069	249	3,100	8,769	13,494	18,178	19,752	20,467	19,792	17,206	13,920	10,716	8,460	19,967	Ever-married women aged 13 years and over	
จำนวนบุตร 0	29,266	246	1,768	3,775	4,557	3,944	3,063	2,461	2,342	1,865	1,441	1,044	823	1,938	No. of children 0	
1	33,318	2	1,162	3,703	4,524	5,321	4,432	3,611	3,037	2,123	1,605	1,054	821	1,922	1	
2	52,351	-	161	1,136	3,835	7,092	8,736	8,686	8,018	6,098	3,909	1,646	1,069	1,964	2	
3	30,420	-	9	139	500	1,492	2,979	4,574	4,953	4,891	3,481	2,573	1,672	3,158	3	
4	14,695	-	-	16	68	285	438	880	1,056	1,590	2,464	2,990	1,913	2,993	4	
5	7,186	-	-	-	6	25	82	191	273	433	680	827	1,287	3,381	5	
6	3,432	-	-	-	3	17	17	45	76	152	222	293	458	2,149	6	
7	1,855	-	-	-	1	-	3	2	26	35	84	185	228	1,292	7	
8	992	-	-	-	-	2	3	5	12	11	23	52	134	751	8	
9	431	-	-	-	-	-	-	12	-	6	10	43	47	313	9	
10	88	-	-	-	-	-	-	-	-	1	-	8	7	72	10	
11	29	-	-	-	-	-	-	-	-	-	-	-	-	29	11	
12	6	-	-	-	-	-	-	-	-	-	-	-	-	6	12	
13	-	-	-	-	-	-	-	-	-	-	-	-	-	-	13	
14	-	-	-	-	-	-	-	-	-	-	-	-	-	-	14	
15 ขึ้นไป	-	-	-	-	-	-	-	-	-	-	-	-	-	-	15 and over	
ไม่ทราบ	-	-	-	-	-	-	-	-	-	-	-	-	-	-	Unknown	
จำนวนบุตรที่มีชีวิตอยู่	370,659	2	1,510	6,458	14,024	25,363	33,146	39,610	40,254	38,834	35,319	32,094	27,977	76,068	No. of children still living	
จำนวนบุตรที่มีชีวิตอยู่โดยเฉลี่ยต่อหญิง 1,000 คน <sup>1/</sup>																Average no. of children still living per 1,000 women <sup>1/</sup>
หญิงอายุ 13 ปีขึ้นไป	1,566	0	78	337	641	1,085	1,422	1,718	1,825	2,049	2,298	2,743	3,061	3,581	Women aged 13 years and over	
หญิงเคยสมรสอายุ 13 ปีขึ้นไป	2,129	10	487	736	1,039	1,395	1,678	1,935	2,034	2,257	2,537	2,995	3,307	3,810	Ever-married women aged 13 years and over	
มารดา	2,560	1,000	1,134	1,293	1,569	1,782	1,986	2,200	2,307	2,531	2,830	3,318	3,664	4,219	Mothers	

ตารางที่ 12 หญิงเคยสมรสอายุ 13 ปีขึ้นไป จำแนกตามจำนวนบุตรที่มีชีวิตอยู่ จำนวนบุตรที่มีชีวิตอยู่โดยเฉลี่ย กลุ่มอายุของหญิง และเขตการปกครอง (ต่อ)  
 Table 12 Ever-married women 13 years of age and over by number of children still living, average number of children still living, age group of women and area (Contd.)

หญิงเคยสมรส จำนวนบุตรที่มีชีวิตอยู่ จำนวนบุตรที่มีชีวิตอยู่โดยเฉลี่ย ต่อหญิง 1,000 คน และเขตการปกครอง	รวม Total	กลุ่มอายุของหญิง Age group of women													No. of ever-married women, No. of children still living, Average no. of children still living per 1,000 women and area
		13 - 14	15 - 19	20 - 24	25 - 29	30 - 34	35 - 39	40 - 44	45 - 49	50 - 54	55 - 59	60-64	65 - 69	70 ขึ้นไป and over	
ในเขตเทศบาล															Municipal area
หญิงอายุ 13 ปีขึ้นไป	35,230	1,080	2,730	2,247	2,778	3,171	3,365	3,442	3,450	3,146	2,648	1,966	1,561	3,645	Women aged 13 years and over
หญิงเคยสมรสอายุ 13 ปีขึ้นไป	25,297	23	370	977	1,590	2,294	2,669	2,895	2,908	2,739	2,325	1,719	1,403	3,385	Ever-married women aged 13 years and over
จำนวนบุตร 0	3,734	23	197	360	458	484	413	327	356	303	228	177	139	269	No. of children 0
1	4,789	-	147	451	545	692	584	539	464	375	316	184	133	359	1
2	7,814	-	26	143	490	902	1,172	1,226	1,251	1,036	705	306	213	344	2
3	4,677	-	-	20	81	175	424	646	710	754	554	406	309	595	3
4	2,230	-	-	2	13	36	68	122	94	204	365	481	316	529	4
5	1,090	-	-	-	-	3	5	18	21	44	117	99	200	584	5
6	497	-	-	-	1	2	3	6	4	13	28	26	48	366	6
7	260	-	-	-	1	-	1	-	5	10	8	27	13	193	7
8	122	-	-	-	-	-	-	-	2	1	3	8	23	85	8
9	69	-	-	-	-	-	-	11	-	-	1	1	7	48	9
10	13	-	-	-	-	-	-	-	-	-	-	1	1	10	10
11	-	-	-	-	-	-	-	-	-	-	-	-	-	-	11
12	2	-	-	-	-	-	-	-	-	-	-	-	-	2	12
13	-	-	-	-	-	-	-	-	-	-	-	-	-	-	13
14	-	-	-	-	-	-	-	-	-	-	-	-	-	-	14
15 ขึ้นไป	-	-	-	-	-	-	-	-	-	-	-	-	-	-	15 and over
ไม่ทราบ	-	-	-	-	-	-	-	-	-	-	-	-	-	-	Unknown
จำนวนบุตรที่มีชีวิตอยู่	55,371	-	200	807	1,836	3,192	4,523	5,644	5,655	5,902	5,691	4,872	4,389	12,661	No. of children still living
จำนวนบุตรที่มีชีวิตอยู่โดยเฉลี่ยต่อหญิง 1,000 คน <sup>1/</sup>															Average no. of children still living per 1,000 women <sup>1/</sup>
หญิงอายุ 13 ปีขึ้นไป	1,572	-	73	359	661	1,007	1,344	1,640	1,639	1,876	2,149	2,478	2,811	3,474	Women aged 13 years and over
หญิงเคยสมรสอายุ 13 ปีขึ้นไป	2,189	-	539	826	1,155	1,391	1,694	1,950	1,945	2,154	2,448	2,835	3,129	3,740	Ever-married women aged 13 years and over
มารดา	2,568	-	1,153	1,308	1,623	1,763	2,004	2,198	2,216	2,422	2,714	3,161	3,473	4,063	Mothers

ตารางที่ 12 หญิงเคยสมรสอายุ 13 ปีขึ้นไป จำแนกตามจำนวนบุตรที่มีชีวิตอยู่ จำนวนบุตรที่มีชีวิตอยู่โดยเฉลี่ย กลุ่มอายุของหญิง และเขตการปกครอง (ต่อ)  
 Table 12 Ever-married women 13 years of age and over by number of children still living, average number of children still living, age group of women and area (Contd.)

หญิงเคยสมรส จำนวนบุตรที่มีชีวิตอยู่ จำนวนบุตรที่มีชีวิตอยู่โดยเฉลี่ย ต่อหญิง 1,000 คน และเขตการปกครอง	รวม Total	กลุ่มอายุของหญิง Age group of women														No. of ever-married women, No. of children still living, Average no. of children still living per 1,000 women and area
		13 - 14	15 - 19	20 - 24	25 - 29	30 - 34	35 - 39	40 - 44	45 - 49	50 - 54	55 - 59	60-64	65 - 69	70 ขึ้นไป and over		
<b>นอกเขตเทศบาล</b>		<b>Non-municipal area</b>														
หญิงอายุ 13 ปีขึ้นไป	201,524	7,216	16,519	16,908	19,086	20,201	19,942	19,609	18,607	15,808	12,723	9,734	7,577	17,595	Women aged 13 years and over	
หญิงเคยสมรสอายุ 13 ปีขึ้นไป	148,772	225	2,730	7,792	11,905	15,884	17,083	17,571	16,884	14,466	11,594	8,997	7,057	16,582	Ever-married women aged 13 years and over	
จำนวนบุตร 0	25,533	223	1,571	3,415	4,098	3,461	2,650	2,135	1,985	1,562	1,213	867	684	1,669	No. of children 0	
1	28,529	2	1,015	3,252	3,979	4,629	3,849	3,072	2,573	1,748	1,289	870	688	1,563	1	
2	44,536	-	135	992	3,346	6,190	7,564	7,460	6,767	5,063	3,204	1,340	855	1,620	2	
3	25,743	-	9	119	419	1,316	2,554	3,928	4,242	4,137	2,926	2,167	1,362	2,563	3	
4	12,464	-	-	14	56	250	370	758	962	1,386	2,099	2,509	1,597	2,464	4	
5	6,096	-	-	-	6	22	77	173	253	389	564	728	1,088	2,797	5	
6	2,935	-	-	-	1	15	14	39	73	139	194	266	411	1,782	6	
7	1,595	-	-	-	-	-	2	2	21	25	75	158	215	1,098	7	
8	870	-	-	-	-	2	3	5	9	10	20	44	111	665	8	
9	362	-	-	-	-	-	-	1	-	6	9	41	40	264	9	
10	76	-	-	-	-	-	-	-	-	1	-	6	6	62	10	
11	29	-	-	-	-	-	-	-	-	-	-	-	-	29	11	
12	4	-	-	-	-	-	-	-	-	-	-	-	-	4	12	
13	-	-	-	-	-	-	-	-	-	-	-	-	-	-	13	
14	-	-	-	-	-	-	-	-	-	-	-	-	-	-	14	
15 ขึ้นไป	-	-	-	-	-	-	-	-	-	-	-	-	-	-	15 and over	
ไม่ทราบ	-	-	-	-	-	-	-	-	-	-	-	-	-	-	Unknown	
จำนวนบุตรที่มีชีวิตอยู่	315,288	2	1,311	5,651	12,188	22,171	28,623	33,966	34,599	32,932	29,627	27,222	23,588	63,407	No. of children still living	
จำนวนบุตรที่มีชีวิตอยู่โดยเฉลี่ยต่อหญิง 1,000 คน <sup>1/</sup>															Average no. of children still living per 1,000 women <sup>1/</sup>	
หญิงอายุ 13 ปีขึ้นไป	1,565	0	79	334	639	1,098	1,435	1,732	1,859	2,083	2,329	2,797	3,113	3,604	Women aged 13 years and over	
หญิงเคยสมรสอายุ 13 ปีขึ้นไป	2,119	11	480	725	1,024	1,396	1,676	1,933	2,049	2,276	2,555	3,026	3,342	3,824	Ever-married women aged 13 years and over	
มารดา	2,558	1,000	1,131	1,291	1,561	1,785	1,983	2,200	2,322	2,552	2,854	3,348	3,701	4,252	Mothers	

1/ ไม่รวมหญิงที่ไม่ทราบจำนวนบุตรที่มีชีวิตอยู่

1/ Excluding women with unknown number of living children

ตารางที่ 13 ประชากร จำแนกตามลักษณะความพิการ เพศ และเขตการปกครอง

Table 13 Population by type of disability, sex and area

ลักษณะความพิการ	ประชากร Population			ในเขตเทศบาล Municipal area			นอกเขตเทศบาล Non-municipal area			Type of disability
	รวม	ชาย	หญิง	รวม	ชาย	หญิง	รวม	ชาย	หญิง	
	Total	Male	Female	Total	Male	Female	Total	Male	Female	
ยอดรวม	546,996	268,547	278,449	77,645	37,073	40,572	469,351	231,474	237,877	Total
ไม่มีความพิการ	542,422	266,051	276,370	76,939	36,715	40,224	465,482	229,337	236,146	No disability
มีความพิการ	4,573	2,496	2,077	706	358	348	3,867	2,138	1,729	Disability Persons
ตาบอดทั้ง 2 ข้าง	596	330	267	78	41	37	519	289	230	Two-eyed blindness
พูดไม่ได้/เป็นใบ้/พูดไม่รู้เรื่อง	637	313	324	124	56	68	513	257	256	Dumb
แขน/ขาขาด ตั้งแต่ข้อมือ/ข้อเท้าขึ้นมา										Amputation, part of arm/leg
อย่างน้อย 1 ข้าง/อัมพาต	1,816	1,006	810	283	149	134	1,532	857	676	
มีอาการทางจิต/วิกลจริต/ทำร้ายผู้อื่น/ไม่พูดจา	306	173	133	41	27	13	265	146	119	Psychosis
ออทิสติก	177	108	70	25	16	10	152	92	60	Autistic
พัฒนาการทางสมองช้า/ปัญญาอ่อน	720	387	332	110	49	61	609	338	271	Mental condition
พิการมากกว่า 1 ลักษณะ	320	179	141	44	20	24	276	159	117	Disability with more than 1 type
ไม่ทราบ	1	-	1	-	-	-	1	-	1	Unknown

ตารางที่ 14 ประชากรอายุ 15 ปีขึ้นไปทำงานในรอบปี จำแนกตามหมวดอาชีพ กลุ่มอายุ เพศ และเขตการปกครอง

Table 14 Usually economically active population 15 years of age and over by occupation, age group, sex and area

หมวดอาชีพ เพศ และเขตการปกครอง	รวม Total	กลุ่มอายุ Age group													Major occupation group, sex and area
		15 - 19	20 - 24	25 - 29	30 - 34	35 - 39	40 - 44	45 - 49	50 - 54	55 - 59	60 - 64	65 - 69	70 ขึ้นไป and over		
ยอดรวม	444,128	39,471	43,527	44,543	45,804	45,458	44,453	42,010	35,796	28,445	21,781	16,688	36,151	Total	
ไม่ทำงาน	114,422	26,975	10,284	5,547	5,021	4,287	4,375	4,726	5,561	6,018	7,550	7,523	26,555	Not work	
ทำงาน	329,202	12,476	33,213	38,970	40,770	41,140	40,052	37,260	30,099	22,232	14,229	9,165	9,596	Work	
ผู้จัดการ ข้าราชการระดับอาวุโส และผู้บัญญัติกฎหมาย	4,702	9	119	250	538	623	770	864	612	471	216	157	72	Managers	
ผู้ประกอบการวิชาชีพด้านต่าง ๆ	10,148	40	575	1,366	1,632	1,430	1,092	1,443	1,598	826	95	26	27	Professionals	
เจ้าหน้าที่เทคนิค และผู้ประกอบการวิชาชีพ ที่เกี่ยวข้องกับด้านต่าง ๆ	7,033	116	795	1,634	1,367	998	707	677	418	215	42	17	47	Technicians and associate professionals	
เสมียน	7,919	101	1,198	1,938	1,589	1,008	790	635	429	183	29	9	11	Clerical support workers	
พนักงานบริการ และผู้จำหน่ายสินค้า	47,234	1,084	2,529	3,785	4,742	6,012	7,211	6,855	5,460	4,017	2,481	1,519	1,538	Service and sales workers	
ผู้ปฏิบัติงานที่มีฝีมือด้านการเกษตร ป่าไม้ และการประมง	84,780	1,501	3,228	3,837	5,570	7,825	10,646	11,836	11,303	10,046	7,678	5,351	5,959	Skilled agricultural, forestry and fishery workers	
ช่างฝีมือ และผู้ปฏิบัติงานที่เกี่ยวข้อง	25,357	912	2,611	3,116	3,507	3,599	3,314	2,600	1,927	1,450	948	635	739	Craft and related trades workers	
ผู้ควบคุมเครื่องจักรโรงงานและเครื่องจักร และผู้ปฏิบัติงานด้านการประกอบ	73,657	3,863	13,027	15,863	14,591	11,438	7,449	4,245	1,802	819	333	128	98	Plant and machine operators and assemblers	
ผู้ประกอบการอาชีพงานพื้นฐาน	54,756	2,719	4,302	5,917	6,364	7,100	7,144	6,923	5,492	4,000	2,373	1,319	1,104	Elementary occupations	
ทหาร	7,965	99	3,962	498	400	376	449	967	968	205	34	5	2	Armed forces occupations	
ทำงานแต่ไม่ทราบอาชีพ	5,650	2,032	867	767	470	730	478	213	91	-	-	-	-	Work but unknown occupation	
ไม่ทราบ	504	20	30	26	14	31	26	24	135	195	2	-	-	Unknown	

ตารางที่ 14 ประชากรอายุ 15 ปีขึ้นไปทำงานในรอบปี จำแนกตามหมวดอาชีพ กลุ่มอายุ เพศ และเขตการปกครอง (ต่อ)

Table 14 Usually economically active population 15 years of age and over by occupation, age group, sex and area (Contd.)

หมวดอาชีพ เพศ และเขตการปกครอง	รวม Total	กลุ่มอายุ Age group													Major occupation group, sex and area
		15 - 19	20 - 24	25 - 29	30 - 34	35 - 39	40 - 44	45 - 49	50 - 54	55 - 59	60 - 64	65 - 69	70 ขึ้นไป and over		
ชาย	215,668	20,222	24,372	22,679	22,432	22,151	21,402	19,952	16,841	13,074	10,082	7,550	14,911	Male	
ไม่ทำงาน	46,914	13,347	5,110	2,652	1,941	1,662	1,519	1,464	1,715	1,921	2,816	2,877	9,890	Not work	
ทำงาน	168,514	6,875	19,261	20,027	20,492	20,489	19,883	18,488	15,031	11,009	7,264	4,673	5,021	Work	
ผู้จัดการ ข้าราชการระดับอาวุโส และผู้บัญญัติกฎหมาย	3,435	6	64	149	332	450	544	667	460	395	188	127	54	Managers	
ผู้ประกอบการวิชาชีพด้านต่าง ๆ	3,399	19	135	371	499	473	355	454	611	392	56	16	17	Professionals	
เจ้าหน้าที่เทคนิค และผู้ประกอบการวิชาชีพ ที่เกี่ยวข้องกับด้านต่าง ๆ	3,531	58	324	694	653	497	414	418	250	150	25	11	38	Technicians and associate professionals	
เสมียน	2,554	43	293	538	453	341	286	261	196	108	21	7	8	Clerical support workers	
พนักงานบริการ และผู้จำหน่ายสินค้า	19,272	507	1,136	1,558	1,995	2,331	2,920	2,690	2,219	1,643	997	614	661	Service and sales workers	
ผู้ปฏิบัติงานที่มีฝีมือด้านการเกษตร ป่าไม้ และการประมง	44,115	959	1,931	2,248	3,106	4,018	5,297	5,890	5,559	4,889	4,015	2,873	3,329	Skilled agricultural, forestry and fishery workers	
ช่างฝีมือ และผู้ปฏิบัติงานที่เกี่ยวข้อง	14,219	607	1,757	2,001	2,124	2,000	1,793	1,320	941	713	450	234	279	Craft and related trades workers	
ผู้ควบคุมเครื่องจักรโรงงานและเครื่องจักร และผู้ปฏิบัติงานด้านการประกอบ	37,631	2,027	6,550	7,857	7,015	5,791	3,863	2,335	1,176	597	250	97	73	Plant and machine operators and assemblers	
ผู้ประกอบการอาชีพงานพื้นฐาน	28,148	1,345	2,438	3,428	3,538	3,548	3,543	3,324	2,582	1,922	1,229	691	561	Elementary occupations	
ทหาร	7,859	99	3,942	489	388	358	434	950	961	200	32	3	2	Armed forces occupations	
ทำงานแต่ไม่ทราบอาชีพ	4,351	1,206	690	695	389	683	433	180	75	-	-	-	-	Work but unknown occupation	
ไม่ทราบ	241	-	-	-	-	-	-	-	95	144	2	-	-	Unknown	

ตารางที่ 14 ประชากรอายุ 15 ปีขึ้นไปทำงานในรอบปี จำแนกตามหมวดอาชีพ กลุ่มอายุ เพศ และเขตการปกครอง (ต่อ)

Table 14 Usually economically active population 15 years of age and over by occupation, age group, sex and area (Contd.)

หมวดอาชีพ เพศ และเขตการปกครอง	รวม Total	กลุ่มอายุ Age group													Major occupation group, sex and area
		15 - 19	20 - 24	25 - 29	30 - 34	35 - 39	40 - 44	45 - 49	50 - 54	55 - 59	60 - 64	65 - 69	70 ขึ้นไป and over		
หญิง	228,459	19,249	19,155	21,864	23,372	23,307	23,051	22,058	18,955	15,371	11,699	9,138	21,240	Female	
ไม่ทำงาน	67,508	13,628	5,174	2,895	3,080	2,625	2,856	3,262	3,846	4,097	4,734	4,647	16,665	Not work	
ทำงาน	160,688	5,601	13,952	18,943	20,278	20,651	20,168	18,772	15,068	11,223	6,965	4,492	4,575	Work	
ผู้จัดการ ข้าราชการระดับอาวุโส และผู้บัญญัติกฎหมาย	1,267	3	55	100	206	174	227	198	152	76	29	30	19	Managers	
ผู้ประกอบการวิชาชีพด้านต่าง ๆ	6,749	20	439	995	1,133	957	737	989	987	434	39	10	10	Professionals	
เจ้าหน้าที่เทคนิค และผู้ประกอบการวิชาชีพ ที่เกี่ยวข้องกับด้านต่าง ๆ	3,502	58	471	940	714	501	293	259	168	65	17	7	9	Technicians and associate professionals	
เสมียน	5,365	58	905	1,400	1,136	667	504	374	233	75	8	2	3	Clerical support workers	
พนักงานบริการ และผู้จำหน่ายสินค้า	27,962	577	1,393	2,228	2,747	3,681	4,291	4,165	3,242	2,374	1,484	904	876	Service and sales workers	
ผู้ปฏิบัติงานที่มีฝีมือด้านการเกษตร ป่าไม้ และการประมง	40,665	541	1,297	1,589	2,464	3,807	5,349	5,946	5,744	5,157	3,663	2,478	2,629	Skilled agricultural, forestry and fishery workers	
ช่างฝีมือ และผู้ปฏิบัติงานที่เกี่ยวข้อง	11,139	305	854	1,115	1,383	1,599	1,521	1,280	986	736	498	401	461	Craft and related trades workers	
ผู้ควบคุมเครื่องจักรโรงงานและเครื่องจักร และผู้ปฏิบัติงานด้านการประกอบ	36,026	1,836	6,477	8,006	7,577	5,648	3,586	1,910	625	223	83	31	25	Plant and machine operators and assemblers	
ผู้ประกอบการอาชีพงานพื้นฐาน	26,608	1,374	1,864	2,489	2,826	3,553	3,601	3,599	2,909	2,078	1,144	628	543	Elementary occupations	
ทหาร	106	-	20	9	12	18	15	17	6	5	2	1	-	Armed forces occupations	
ทำงานแต่ไม่ทราบอาชีพ	1,299	826	177	73	81	47	44	34	16	-	-	-	-	Work but unknown occupation	
ไม่ทราบ	263	20	30	26	14	31	26	24	40	51	-	-	-	Unknown	



ตารางที่ 14 ประชากรอายุ 15 ปีขึ้นไปทำงานในรอบปี จำแนกตามหมวดอาชีพ กลุ่มอายุ เพศ และเขตการปกครอง (ต่อ)

Table 14 Usually economically active population 15 years of age and over by occupation, age group, sex and area (Contd.)

หมวดอาชีพ เพศ และเขตการปกครอง	รวม Total	กลุ่มอายุ Age group													Major occupation group, sex and area
		15 - 19	20 - 24	25 - 29	30 - 34	35 - 39	40 - 44	45 - 49	50 - 54	55 - 59	60 - 64	65 - 69	70 ขึ้นไป and over		
ในเขตเทศบาล	64,534	5,465	4,998	5,961	6,242	6,459	6,715	6,236	5,608	4,679	3,449	2,703	6,020	Municipal area	
ไม่ทำงาน	20,646	4,012	1,885	1,286	1,032	890	836	792	1,061	1,218	1,505	1,438	4,692	Not work	
ทำงาน	43,834	1,448	3,112	4,671	5,207	5,563	5,873	5,441	4,542	3,440	1,945	1,265	1,329	Work	
ผู้จัดการ ข้าราชการระดับอาวุโส และผู้บัญญัติกฎหมาย	860	3	32	59	97	96	131	156	102	115	23	19	29	Managers	
ผู้ประกอบการวิชาชีพด้านต่าง ๆ	2,658	8	123	279	380	356	323	383	462	293	29	8	14	Professionals	
เจ้าหน้าที่เทคนิค และผู้ประกอบการวิชาชีพ ที่เกี่ยวข้องกับด้านต่าง ๆ	1,280	28	81	221	196	209	171	195	106	50	16	2	6	Technicians and associate professionals	
เสมียน	1,777	12	146	302	344	278	257	220	136	69	7	3	3	Clerical support workers	
พนักงานบริการ และผู้จำหน่ายสินค้า	12,972	244	563	909	1,230	1,572	1,918	1,856	1,615	1,281	792	498	495	Service and sales workers	
ผู้ปฏิบัติงานที่มีฝีมือด้านการเกษตร ป่าไม้ และการประมง	4,401	77	110	175	257	389	534	618	577	536	424	338	367	Skilled agricultural, forestry and fishery workers	
ช่างฝีมือ และผู้ปฏิบัติงานที่เกี่ยวข้อง	5,268	164	343	431	569	712	753	650	509	429	277	209	223	Craft and related trades workers	
ผู้ควบคุมเครื่องจักรโรงงานและเครื่องจักร และผู้ปฏิบัติงานด้านการประกอบ	7,470	363	1,224	1,601	1,436	1,160	741	481	246	110	53	39	18	Plant and machine operators and assemblers	
ผู้ประกอบการอาชีพงานพื้นฐาน	5,939	267	347	559	599	736	769	781	711	529	317	149	176	Elementary occupations	
ทหาร	322	-	22	25	31	39	20	77	72	29	7	-	-	Armed forces occupations	
ทำงานแต่ไม่ทราบอาชีพ	886	282	121	112	67	17	256	25	6	-	-	-	-	Work but unknown occupation	
ไม่ทราบ	54	6	2	4	3	6	5	3	5	21	-	-	-	Unknown	

ตารางที่ 14 ประชากรอายุ 15 ปีขึ้นไปทำงานในรอบปี จำแนกตามหมวดอาชีพ กลุ่มอายุ เพศ และเขตการปกครอง (ต่อ)

Table 14 Usually economically active population 15 years of age and over by occupation, age group, sex and area (Contd.)

หมวดอาชีพ เพศ และเขตการปกครอง	รวม Total	กลุ่มอายุ Age group													Major occupation group, sex and area
		15 - 19	20 - 24	25 - 29	30 - 34	35 - 39	40 - 44	45 - 49	50 - 54	55 - 59	60 - 64	65 - 69	70 ขึ้นไป and over		
ชาย	30,384	2,735	2,751	3,183	3,071	3,094	3,273	2,785	2,462	2,030	1,484	1,142	2,375	Male	
ไม่ทำงาน	9,242	1,952	1,157	847	585	461	344	283	347	382	607	555	1,722	Not work	
ทำงาน	21,129	782	1,594	2,336	2,485	2,633	2,929	2,502	2,115	1,636	877	586	653	Work	
ผู้จัดการ ข้าราชการระดับอาวุโส และผู้บัญญัติกฎหมาย	571	3	24	35	51	65	90	108	73	84	13	7	19	Managers	
ผู้ประกอบการวิชาชีพด้านต่าง ๆ	946	5	33	69	131	128	119	134	165	132	14	6	10	Professionals	
เจ้าหน้าที่เทคนิค และผู้ประกอบการวิชาชีพ ที่เกี่ยวข้องกับด้านต่าง ๆ	625	11	23	94	86	108	96	111	56	27	9	-	5	Technicians and associate professionals	
เสมียน	647	7	50	81	113	86	92	93	64	51	6	3	1	Clerical support workers	
พนักงานบริการ และผู้จำหน่ายสินค้า	5,387	106	256	394	502	647	839	723	671	531	301	201	216	Service and sales workers	
ผู้ปฏิบัติงานที่มีฝีมือด้านการเกษตร ป่าไม้ และการประมง	2,351	50	76	125	142	184	264	314	293	270	222	190	220	Skilled agricultural, forestry and fishery workers	
ช่างฝีมือ และผู้ปฏิบัติงานที่เกี่ยวข้อง	2,735	116	215	283	349	381	396	300	252	176	117	71	78	Craft and related trades workers	
ผู้ควบคุมเครื่องจักรโรงงานและเครื่องจักร และผู้ปฏิบัติงานด้านการประกอบ	3,838	177	588	794	698	573	408	247	168	91	40	36	18	Plant and machine operators and assemblers	
ผู้ประกอบการอาชีพงานพื้นฐาน	3,044	162	218	338	326	417	358	381	295	245	147	72	86	Elementary occupations	
ทหาร	306	-	20	25	28	35	20	71	71	29	7	-	-	Armed forces occupations	
ทำงานแต่ไม่ทราบอาชีพ	679	146	90	100	61	10	247	20	6	-	-	-	-	Work but unknown occupation	
ไม่ทราบ	12	-	-	-	-	-	-	-	-	12	-	-	-	Unknown	

ตารางที่ 14 ประชากรอายุ 15 ปีขึ้นไปทำงานในรอบปี จำแนกตามหมวดอาชีพ กลุ่มอายุ เพศ และเขตการปกครอง (ต่อ)

Table 14 Usually economically active population 15 years of age and over by occupation, age group, sex and area (Contd.)

หมวดอาชีพ เพศ และเขตการปกครอง	รวม Total	กลุ่มอายุ Age group													Major occupation group, sex and area
		15 - 19	20 - 24	25 - 29	30 - 34	35 - 39	40 - 44	45 - 49	50 - 54	55 - 59	60 - 64	65 - 69	70 ขึ้นไป and over		
หญิง	34,151	2,730	2,247	2,778	3,171	3,365	3,442	3,450	3,146	2,648	1,966	1,561	3,645	Female	
ไม่ทำงาน	11,403	2,059	728	439	446	430	493	508	714	836	898	883	2,970	Not work	
ทำงาน	22,705	665	1,518	2,335	2,721	2,930	2,944	2,939	2,427	1,804	1,068	678	675	Work	
ผู้จัดการ ข้าราชการระดับอาวุโส และผู้บัญญัติกฎหมาย	289	-	9	25	46	31	41	48	29	30	10	12	10	Managers	
ผู้ประกอบวิชาชีพด้านต่าง ๆ	1,712	3	90	210	250	228	204	249	297	162	15	1	3	Professionals	
เจ้าหน้าที่เทคนิค และผู้ประกอบวิชาชีพ ที่เกี่ยวข้องกับด้านต่าง ๆ	655	17	58	127	111	101	75	84	50	22	7	2	1	Technicians and associate professionals	
เสมียน	1,130	5	96	221	231	192	165	127	72	18	1	-	1	Clerical support workers	
พนักงานบริการ และผู้จำหน่ายสินค้า	7,585	138	307	515	728	925	1,079	1,133	944	750	491	297	278	Service and sales workers	
ผู้ปฏิบัติงานที่มีฝีมือด้านการเกษตร ป่าไม้ และการประมง	2,051	27	33	50	115	205	270	304	284	266	201	148	147	Skilled agricultural, forestry and fishery workers	
ช่างฝีมือ และผู้ปฏิบัติงานที่เกี่ยวข้อง	2,533	49	128	148	220	331	357	349	257	253	160	138	144	Craft and related trades workers	
ผู้ควบคุมเครื่องจักรโรงงานและเครื่องจักร และผู้ปฏิบัติงานด้านการประกอบ	3,632	186	635	807	737	587	333	234	78	18	13	3	-	Plant and machine operators and assemblers	
ผู้ประกอบอาชีพงานพื้นฐาน	2,895	105	129	220	273	319	411	401	416	284	171	77	90	Elementary occupations	
ทหาร	16	-	2	-	3	4	-	5	1	-	-	-	-	Armed forces occupations	
ทำงานแต่ไม่ทราบอาชีพ	207	136	31	12	6	7	9	5	-	-	-	-	-	Work but unknown occupation	
ไม่ทราบ	42	6	2	4	3	6	5	3	5	9	-	-	-	Unknown	

ตารางที่ 14 ประชากรอายุ 15 ปีขึ้นไปทำงานในรอบปี จำแนกตามหมวดอาชีพ กลุ่มอายุ เพศ และเขตการปกครอง (ต่อ)

Table 14 Usually economically active population 15 years of age and over by occupation, age group, sex and area (Contd.)

หมวดอาชีพ เพศ และเขตการปกครอง	รวม Total	กลุ่มอายุ Age group													Major occupation group, sex and area
		15 - 19	20 - 24	25 - 29	30 - 34	35 - 39	40 - 44	45 - 49	50 - 54	55 - 59	60 - 64	65 - 69	70 ขึ้นไป and over		
นอกเขตเทศบาล	379,593	34,006	38,529	38,582	39,562	38,999	37,738	35,775	30,188	23,767	18,331	13,985	30,131	Non-municipal area	
ไม่ทำงาน	93,777	22,963	8,399	4,261	3,989	3,397	3,539	3,935	4,500	4,800	6,046	6,085	21,863	Not work	
ทำงาน	285,367	11,028	30,102	34,299	35,563	35,576	34,179	31,819	25,557	18,792	12,284	7,900	8,267	Work	
ผู้จัดการ ข้าราชการระดับอาวุโส และผู้บัญญัติกฎหมาย	3,842	6	86	190	441	528	639	709	510	357	193	138	44	Managers	
ผู้ประกอบการวิชาชีพด้านต่าง ๆ	7,490	31	451	1,087	1,251	1,074	769	1,060	1,136	532	66	18	13	Professionals	
เจ้าหน้าที่เทคนิค และผู้ประกอบการวิชาชีพ ที่เกี่ยวข้องกับด้านต่าง ๆ	5,753	87	714	1,412	1,170	789	536	483	312	166	25	15	42	Technicians and associate professionals	
เสมียน	6,142	89	1,052	1,636	1,245	730	534	415	293	114	22	6	8	Clerical support workers	
พนักงานบริการ และผู้จำหน่ายสินค้า	34,262	840	1,967	2,877	3,512	4,440	5,293	4,999	3,845	2,736	1,690	1,021	1,043	Service and sales workers	
ผู้ปฏิบัติงานที่มีฝีมือด้านการเกษตร ป่าไม้ และการประมง	80,379	1,424	3,118	3,662	5,312	7,436	10,112	11,218	10,726	9,510	7,255	5,013	5,592	Skilled agricultural, forestry and fishery workers	
ช่างฝีมือ และผู้ปฏิบัติงานที่เกี่ยวข้อง	20,090	748	2,268	2,686	2,939	2,887	2,561	1,950	1,418	1,020	671	425	517	Craft and related trades workers	
ผู้ควบคุมเครื่องจักรโรงงานและเครื่องจักร และผู้ปฏิบัติงานด้านการประกอบ	66,187	3,500	11,803	14,262	13,156	10,278	6,709	3,764	1,556	710	279	89	80	Plant and machine operators and assemblers	
ผู้ประกอบการอาชีพงานพื้นฐาน	48,817	2,452	3,955	5,358	5,765	6,365	6,375	6,141	4,781	3,471	2,056	1,170	928	Elementary occupations	
ทหาร	7,643	99	3,940	473	369	337	429	891	896	176	27	5	2	Armed forces occupations	
ทำงานแต่ไม่ทราบอาชีพ	4,763	1,751	745	655	403	713	222	189	85	-	-	-	-	Work but unknown occupation	
ไม่ทราบ	449	15	28	22	11	26	21	21	130	175	2	-	-	Unknown	

ตารางที่ 14 ประชากรอายุ 15 ปีขึ้นไปทำงานในรอบปี จำแนกตามหมวดอาชีพ กลุ่มอายุ เพศ และเขตการปกครอง (ต่อ)

Table 14 Usually economically active population 15 years of age and over by occupation, age group, sex and area (Contd.)

หมวดอาชีพ เพศ และเขตการปกครอง	รวม Total	กลุ่มอายุ Age group													Major occupation group, sex and area
		15 - 19	20 - 24	25 - 29	30 - 34	35 - 39	40 - 44	45 - 49	50 - 54	55 - 59	60 - 64	65 - 69	70 ขึ้นไป and over		
ชาย	185,285	17,487	21,621	19,497	19,361	19,057	18,130	17,167	14,380	11,044	8,598	6,408	12,536	Male	
ไม่ทำงาน	37,672	11,394	3,953	1,805	1,355	1,202	1,175	1,181	1,368	1,539	2,210	2,321	8,168	Not work	
ทำงาน	147,384	6,093	17,667	17,691	18,006	17,855	16,954	15,987	12,916	9,373	6,387	4,087	4,368	Work	
ผู้จัดการ ข้าราชการระดับอาวุโส และผู้บัญญัติกฎหมาย	2,864	3	41	115	282	385	454	559	387	311	174	120	35	Managers	
ผู้ประกอบวิชาชีพด้านต่าง ๆ	2,452	14	102	302	368	345	236	320	445	260	42	10	6	Professionals	
เจ้าหน้าที่เทคนิค และผู้ประกอบวิชาชีพ ที่เกี่ยวข้องกับด้านต่าง ๆ	2,906	46	301	600	567	389	318	308	194	122	16	11	33	Technicians and associate professionals	
เสมียน	1,907	36	243	457	339	255	194	168	131	57	15	4	6	Clerical support workers	
พนักงานบริการ และผู้จำหน่ายสินค้า	13,886	401	881	1,164	1,493	1,684	2,081	1,967	1,547	1,113	696	414	445	Service and sales workers	
ผู้ปฏิบัติงานที่มีฝีมือด้านการเกษตร ป่าไม้ และการประมง	41,764	909	1,855	2,123	2,964	3,834	5,034	5,576	5,266	4,619	3,793	2,682	3,109	Skilled agricultural, forestry and fishery workers	
ช่างฝีมือ และผู้ปฏิบัติงานที่เกี่ยวข้อง	11,484	492	1,541	1,718	1,776	1,618	1,398	1,020	689	537	333	162	200	Craft and related trades workers	
ผู้ควบคุมเครื่องจักรโรงงานและเครื่องจักร และผู้ปฏิบัติงานด้านการประกอบ	33,793	1,849	5,962	7,064	6,316	5,218	3,456	2,088	1,009	505	210	61	55	Plant and machine operators and assemblers	
ผู้ประกอบอาชีพงานพื้นฐาน	25,104	1,183	2,220	3,089	3,212	3,131	3,184	2,943	2,287	1,677	1,082	619	475	Elementary occupations	
ทหาร	7,553	99	3,922	464	360	323	414	878	891	170	26	3	2	Armed forces occupations	
ทำงานแต่ไม่ทราบอาชีพ	3,671	1,060	599	595	328	673	186	160	70	-	-	-	-	Work but unknown occupation	
ไม่ทราบ	229	-	-	-	-	-	-	-	95	132	2	-	-	Unknown	

ตารางที่ 14 ประชากรอายุ 15 ปีขึ้นไปทำงานในรอบปี จำแนกตามหมวดอาชีพ กลุ่มอายุ เพศ และเขตการปกครอง (ต่อ)

Table 14 Usually economically active population 15 years of age and over by occupation, age group, sex and area (Contd.)

หมวดอาชีพ เพศ และเขตการปกครอง	รวม Total	กลุ่มอายุ Age group													Major occupation group, sex and area
		15 - 19	20 - 24	25 - 29	30 - 34	35 - 39	40 - 44	45 - 49	50 - 54	55 - 59	60 - 64	65 - 69	70 ขึ้นไป and over		
หญิง	194,308	16,519	16,908	19,086	20,201	19,942	19,609	18,607	15,808	12,723	9,734	7,577	17,595	Female	
ไม่ทำงาน	56,105	11,569	4,446	2,456	2,633	2,195	2,364	2,754	3,132	3,261	3,836	3,764	13,695	Not work	
ทำงาน	137,983	4,935	12,434	16,608	17,557	17,721	17,224	15,833	12,641	9,419	5,897	3,814	3,900	Work	
ผู้จัดการ ข้าราชการระดับอาวุโส และผู้บัญญัติกฎหมาย	978	3	46	76	160	143	186	150	123	45	19	18	9	Managers	
ผู้ประกอบการวิชาชีพด้านต่าง ๆ	5,037	17	349	785	883	729	533	740	690	272	24	8	7	Professionals	
เจ้าหน้าที่เทคนิค และผู้ประกอบการวิชาชีพ ที่เกี่ยวข้องกับด้านต่าง ๆ	2,846	41	413	812	603	400	218	175	118	43	10	5	8	Technicians and associate professionals	
เสมียน	4,236	53	809	1,179	905	475	339	247	161	57	7	2	2	Clerical support workers	
พนักงานบริการ และผู้จำหน่ายสินค้า	20,377	439	1,086	1,713	2,018	2,756	3,212	3,032	2,298	1,624	994	607	598	Service and sales workers	
ผู้ปฏิบัติงานที่มีฝีมือด้านการเกษตร ป่าไม้ และการประมง	38,614	515	1,263	1,539	2,348	3,602	5,079	5,642	5,460	4,891	3,462	2,330	2,482	Skilled agricultural, forestry and fishery workers	
ช่างฝีมือ และผู้ปฏิบัติงานที่เกี่ยวข้อง	8,606	257	727	968	1,163	1,268	1,164	931	729	483	338	263	316	Craft and related trades workers	
ผู้ควบคุมเครื่องจักรโรงงานและเครื่องจักร และผู้ปฏิบัติงานด้านการประกอบ	32,394	1,651	5,842	7,198	6,840	5,060	3,253	1,676	547	204	69	28	25	Plant and machine operators and assemblers	
ผู้ประกอบการอาชีพงานพื้นฐาน	23,713	1,269	1,735	2,269	2,553	3,234	3,190	3,198	2,494	1,794	973	551	453	Elementary occupations	
ทหาร	90	-	18	9	9	14	15	12	5	5	2	1	-	Armed forces occupations	
ทำงานแต่ไม่ทราบอาชีพ	1,092	691	146	60	75	40	36	29	16	-	-	-	-	Work but unknown occupation	
ไม่ทราบ	221	15	28	22	11	26	21	21	35	43	-	-	-	Unknown	

ตารางที่ 15 ประชากรอายุ 15 ปีขึ้นไปทำงานในรอบปี จำแนกตามหมวดอุตสาหกรรม กลุ่มอายุ เพศ และเขตการปกครอง

Table 15 Usually economically active population 15 years of age and over by industry, age group, sex and area

หมวดอุตสาหกรรม เพศ และเขตการปกครอง	รวม Total	กลุ่มอายุ Age group													Major industry group, sex and area
		15 - 19	20 - 24	25 - 29	30 - 34	35 - 39	40 - 44	45 - 49	50 - 54	55 - 59	60 - 64	65 - 69	70 ขึ้นไป and over		
ยอดรวม	329,202	12,476	33,213	38,970	40,770	41,140	40,052	37,260	30,099	22,232	14,229	9,165	9,596	Total	
เกษตรกรรม การป่าไม้ และการประมง	108,461	2,320	4,758	6,081	8,137	10,858	13,837	15,047	13,886	12,002	8,887	6,101	6,546	Agriculture, forestry and fishing	
การทำเหมืองแร่ และเหมืองหิน	50	-	2	4	16	2	8	9	3	-	3	2	2	Mining and quarrying	
การผลิต	103,480	5,400	17,139	21,326	19,635	15,323	10,221	6,458	3,316	1,900	1,111	781	869	Manufacturing	
การไฟฟ้า ก๊าซ ไอน้ำ และระบบปรับอากาศ	881	18	215	143	128	104	107	81	61	21	1	3	-	Electricity, gas, steam and air conditioning supply	
การจัดหาน้ำ การจัดการ และการบำบัดน้ำเสีย ของเสีย และสิ่งปฏิกูล	363	4	30	42	47	39	86	51	34	21	1	8	-	Water supply; sewerage, waste management and remediation activities	
การก่อสร้าง	9,337	310	571	870	1,030	1,251	1,508	1,366	1,033	736	385	146	131	Construction	
การขายส่งและการขายปลีก การซ่อมยานยนต์และจักรยานยนต์	37,333	1,010	2,238	3,352	4,116	4,726	5,336	4,945	3,950	3,040	2,025	1,230	1,363	Wholesale and retail trade; repair of motor vehicles motorcycles	
การขนส่ง และสถานที่เก็บสินค้า	4,536	100	235	461	655	695	739	618	439	304	169	69	51	Transportation and storage	
ที่พักแรมและบริการด้านอาหาร	11,844	376	849	1,102	1,271	1,489	1,790	1,705	1,297	949	521	279	217	Accommodation and food service activities	
ข้อมูลข่าวสารและการสื่อสาร	301	6	30	55	28	59	41	49	13	14	5	-	2	Information and communication	
กิจกรรมทางการเงินและการประกันภัย	1,111	3	100	216	188	151	186	139	81	27	15	3	2	Financial and insurance activities	
กิจกรรมอสังหาริมทรัพย์	127	-	12	17	7	11	13	19	9	9	14	8	9	Real estate activities	
กิจกรรมทางวิชาชีพ วิทยาศาสตร์ และเทคนิค	424	8	43	84	63	45	47	48	36	29	12	3	5	Professional, scientific and technical activities	
กิจกรรมการบริหาร และการบริการสนับสนุน	1,236	19	50	66	100	150	217	218	177	117	83	25	14	Administrative and support service activities	
การบริหารราชการ การป้องกันประเทศ และการประกันสังคมภาคบังคับ	17,424	151	4,323	1,378	1,588	1,862	2,033	2,599	2,269	939	188	68	27	Public administration and defence; compulsory social security	
การศึกษา	7,158	29	323	724	911	891	765	1,177	1,427	774	100	21	16	Education	
กิจกรรมด้านสุขภาพและงานสังคมสงเคราะห์	3,626	27	247	500	653	627	496	483	366	164	39	8	16	Human health and social work activities	
ศิลปะ ความบันเทิง และนันทนาการ	603	22	47	108	95	79	81	73	37	33	5	15	9	Arts, entertainment and recreation	
กิจกรรมบริการด้านอื่น ๆ	4,377	176	297	421	549	700	659	548	403	285	160	85	95	Other service activities	
กิจกรรมการจ้างงานในครัวเรือนส่วนบุคคล กิจกรรมการผลิตสินค้าและบริการ ที่ทำขึ้นเองเพื่อใช้ในครัวเรือน ซึ่งไม่สามารถ จำแนกกิจกรรมได้อย่างชัดเจน	10,878	466	836	1,253	1,083	1,346	1,403	1,412	1,173	869	504	309	223	Activities of households as employers; undifferentiated goods and services-producing activities of households for own use	
กิจกรรมขององค์การระหว่างประเทศ และภาคีสมาชิก	-	-	-	-	-	-	-	-	-	-	-	-	-	Activities of extraterritorial organizations and bodies	
ไม่ทราบ	5,651	2,032	868	766	470	730	479	213	91	-	-	-	-	Unknown	

ตารางที่ 15 ประชากรอายุ 15 ปีขึ้นไปทำงานในรอบปี จำแนกตามหมวดอุตสาหกรรม กลุ่มอายุ เพศ และเขตการปกครอง (ต่อ)

Table 15 Usually economically active population 15 years of age and over by industry, age group, sex and area (Contd.)

หมวดอุตสาหกรรม เพศ และเขตการปกครอง	รวม Total	กลุ่มอายุ Age group													Major industry group, sex and area
		15 - 19	20 - 24	25 - 29	30 - 34	35 - 39	40 - 44	45 - 49	50 - 54	55 - 59	60 - 64	65 - 69	70 ขึ้นไป and over		
ชาย	168,514	6,875	19,261	20,027	20,492	20,489	19,883	18,488	15,031	11,009	7,264	4,673	5,021	Male	
เกษตรกรรม การป่าไม้ และการประมง	56,986	1,538	2,948	3,649	4,540	5,573	6,975	7,519	6,869	5,847	4,643	3,246	3,639	Agriculture, forestry and fishing	
การทำเหมืองแร่ และเหมืองหิน	36	-	2	3	12	2	6	5	2	-	3	-	2	Mining and quarrying	
การผลิต	47,916	2,481	8,345	10,216	9,082	7,044	4,524	2,852	1,413	837	510	311	300	Manufacturing	
การไฟฟ้า ก๊าซ ไอน้ำ และระบบปรับอากาศ	678	16	182	82	101	84	85	65	42	14	1	3	-	Electricity, gas, steam and air conditioning supply	
การจัดหาน้ำ การจัดการ และการบำบัดน้ำเสีย ของเสีย และสิ่งปฏิกูล	265	4	19	36	23	22	69	39	29	16	1	8	-	Water supply; sewerage, waste management and remediation activities	
การก่อสร้าง	7,060	261	409	684	772	944	1,095	1,026	751	578	310	124	107	Construction	
การขายส่งและการขายปลีก การซ่อมยานยนต์และจักรยานยนต์	16,271	620	1,138	1,548	2,022	1,995	2,274	1,986	1,540	1,212	828	501	607	Wholesale and retail trade; repair of motor vehicles motorcycles	
การขนส่ง และสถานที่เก็บสินค้า	4,009	92	195	397	586	601	642	536	405	281	154	69	50	Transportation and storage	
ที่พักแรมและบริการด้านอาหาร	4,021	133	359	412	486	504	555	519	390	303	167	107	86	Accommodation and food service activities	
ข้อมูลข่าวสารและการสื่อสาร	190	4	15	30	17	43	33	32	5	10	2	-	-	Information and communication	
กิจกรรมทางการเงินและการประกันภัย	496	-	28	94	85	54	83	74	45	17	13	2	2	Financial and insurance activities	
กิจกรรมอสังหาริมทรัพย์	47	-	3	3	-	3	5	8	3	6	8	1	6	Real estate activities	
กิจกรรมทางวิชาชีพ วิทยาศาสตร์ และเทคนิค	208	5	5	21	29	32	32	27	24	21	9	-	3	Professional, scientific and technical activities	
กิจกรรมการบริหาร และการบริการสนับสนุน	907	6	35	40	66	98	168	165	138	96	71	13	10	Administrative and support service activities	
การบริหารราชการ การป้องกันประเทศ และการประกันสังคมภาคบังคับ	13,985	126	4,107	881	1,005	1,349	1,491	2,085	1,919	780	161	54	27	Public administration and defence; compulsory social security	
การศึกษา	2,352	10	70	149	231	270	241	373	549	385	58	10	7	Education	
กิจกรรมด้านสุขภาพและงานสังคมสงเคราะห์	931	9	52	127	147	166	154	105	105	42	11	6	8	Human health and social work activities	
ศิลปะ ความบันเทิง และนันทนาการ	316	15	23	67	34	38	37	43	18	20	1	10	9	Arts, entertainment and recreation	
กิจกรรมบริการด้านอื่น ๆ	1,838	58	136	203	217	300	251	190	167	118	92	45	63	Other service activities	
กิจกรรมการจ้างงานในครัวเรือนส่วนบุคคล กิจกรรมการผลิตสินค้าและบริการ ที่ทำขึ้นเองเพื่อใช้ในครัวเรือน ซึ่งไม่สามารถ จำแนกกิจกรรมได้อย่างชัดเจน	5,652	290	502	691	646	685	730	660	541	426	221	163	97	Activities of households as employers; undifferentiated goods and services-producing activities of households for own use	
กิจกรรมขององค์การระหว่างประเทศ และภาคีสมาชิก	-	-	-	-	-	-	-	-	-	-	-	-	-	Activities of extraterritorial organizations and bodies	
ไม่ทราบ	4,349	1,206	690	693	389	683	433	180	75	-	-	-	-	Unknown	



ตารางที่ 15 ประชากรอายุ 15 ปีขึ้นไปทำงานในรอบปี จำแนกตามหมวดอุตสาหกรรม กลุ่มอายุ เพศ และเขตการปกครอง (ต่อ)

Table 15 Usually economically active population 15 years of age and over by industry, age group, sex and area (Contd.)

หมวดอุตสาหกรรม เพศ และเขตการปกครอง	รวม Total	กลุ่มอายุ Age group													Major industry group, sex and area
		15 - 19	20 - 24	25 - 29	30 - 34	35 - 39	40 - 44	45 - 49	50 - 54	55 - 59	60 - 64	65 - 69	70 ขึ้นไป and over		
หญิง	160,688	5,601	13,952	18,943	20,278	20,651	20,168	18,772	15,068	11,223	6,965	4,492	4,575	Female	
เกษตรกรรม การป่าไม้ และการประมง	51,475	782	1,810	2,432	3,597	5,285	6,861	7,529	7,017	6,155	4,245	2,855	2,907	Agriculture, forestry and fishing	
การทำเหมืองแร่ และเหมืองหิน	14	-	-	2	3	-	2	5	2	-	-	2	-	Mining and quarrying	
การผลิต	55,564	2,919	8,794	11,110	10,553	8,279	5,697	3,606	1,902	1,063	601	470	569	Manufacturing	
การไฟฟ้า ก๊าซ ไอน้ำ และระบบปรับอากาศ	203	1	33	60	26	20	22	16	19	7	-	-	-	Electricity, gas, steam and air conditioning supply	
การจัดหาน้ำ การจัดการ และการบำบัดน้ำเสีย ของเสีย และสิ่งปฏิกูล	98	-	12	6	24	18	17	12	5	5	-	-	-	Water supply; sewerage, waste management and remediation activities	
การก่อสร้าง	2,277	49	162	186	257	307	413	340	282	158	75	22	24	Construction	
การขายส่งและการขายปลีก การซ่อมยานยนต์และจักรยานยนต์	21,062	390	1,100	1,804	2,094	2,731	3,062	2,959	2,410	1,828	1,198	729	756	Wholesale and retail trade; repair of motor vehicles motorcycles	
การขนส่ง และสถานที่เก็บสินค้า	527	8	41	64	69	94	97	82	33	22	15	-	1	Transportation and storage	
ที่พักแรมและบริการด้านอาหาร	7,823	243	490	690	785	985	1,235	1,186	907	646	354	172	131	Accommodation and food service activities	
ข้อมูลข่าวสารและการสื่อสาร	111	1	15	24	11	16	8	17	9	4	3	-	2	Information and communication	
กิจกรรมทางการเงินและการประกันภัย	614	3	72	122	103	97	103	64	36	10	3	1	-	Financial and insurance activities	
กิจกรรมอสังหาริมทรัพย์	81	-	9	14	7	8	8	12	5	3	6	6	3	Real estate activities	
กิจกรรมทางวิชาชีพ วิทยาศาสตร์ และเทคนิค	216	3	39	63	34	13	15	21	11	8	3	3	2	Professional, scientific and technical activities	
กิจกรรมการบริหาร และการบริการสนับสนุน	329	13	15	26	34	52	49	53	39	21	11	12	4	Administrative and support service activities	
การบริหารราชการ การป้องกันประเทศ และการประกันสังคมภาคบังคับ	3,439	24	216	497	583	513	542	514	350	159	27	14	-	Public administration and defence; compulsory social security	
การศึกษา	4,806	19	253	575	680	621	523	804	878	389	42	11	9	Education	
กิจกรรมด้านสุขภาพและงานสังคมสงเคราะห์	2,695	18	194	373	506	462	342	378	261	122	28	1	8	Human health and social work activities	
ศิลปะ ความบันเทิง และนันทนาการ	287	6	24	41	60	41	45	30	19	12	3	6	-	Arts, entertainment and recreation	
กิจกรรมบริการด้านอื่น ๆ	2,538	118	162	218	332	400	408	358	235	167	68	40	33	Other service activities	
กิจกรรมการจ้างงานในครัวเรือนส่วนบุคคล กิจกรรมการผลิตสินค้าและบริการ ที่ทำขึ้นเองเพื่อใช้ในครัวเรือน ซึ่งไม่สามารถ จำแนกกิจกรรมได้อย่างชัดเจน	5,226	175	334	562	438	662	672	752	633	443	283	147	126	Activities of households as employers; undifferentiated goods- and services-producing activities of households for own use	
กิจกรรมขององค์การระหว่างประเทศ และภาคีสมาชิก	-	-	-	-	-	-	-	-	-	-	-	-	-	Activities of extraterritorial organizations and bodies	
ไม่ทราบ	1,302	826	179	73	81	47	46	34	16	-	-	-	-	Unknown	

ตารางที่ 15 ประชากรอายุ 15 ปีขึ้นไปทำงานในรอบปี จำแนกตามหมวดอุตสาหกรรม กลุ่มอายุ เพศ และเขตการปกครอง (ต่อ)

Table 15 Usually economically active population 15 years of age and over by industry, age group, sex and area (Contd.)

หมวดอุตสาหกรรม เพศ และเขตการปกครอง	รวม Total	กลุ่มอายุ Age group													Major industry group, sex and area
		15 - 19	20 - 24	25 - 29	30 - 34	35 - 39	40 - 44	45 - 49	50 - 54	55 - 59	60 - 64	65 - 69	70 ขึ้นไป and over		
<b>ในเขตเทศบาล</b>	<b>43,834</b>	<b>1,448</b>	<b>3,112</b>	<b>4,671</b>	<b>5,207</b>	<b>5,563</b>	<b>5,873</b>	<b>5,441</b>	<b>4,542</b>	<b>3,440</b>	<b>1,945</b>	<b>1,265</b>	<b>1,329</b>	<b>Municipal area</b>	
เกษตรกรรม การป่าไม้ และการประมง	5,949	160	213	318	413	592	713	815	768	665	487	392	411	Agriculture, forestry and fishing	
การทำเหมืองแร่ และเหมืองหิน	6	-	2	1	-	-	-	2	2	-	-	-	-	Mining and quarrying	
การผลิต	12,061	489	1,536	2,129	1,977	1,791	1,343	1,000	606	441	280	232	235	Manufacturing	
การไฟฟ้า ก๊าซ ไอน้ำ และระบบปรับอากาศ	147	2	16	22	14	21	20	20	21	9	-	2	-	Electricity, gas, steam and air conditioning supply	
การจัดหาน้ำ การจัดการ และการบำบัดน้ำเสีย ของเสีย และสิ่งปฏิกูล	48	3	1	4	9	6	10	5	4	6	-	-	-	Water supply; sewerage, waste management and remediation activities	
การก่อสร้าง	1,362	31	66	100	144	190	241	202	143	117	68	31	28	Construction	
การขายส่งและการขายปลีก การซ่อมยานยนต์และจักรยานยนต์	9,790	254	488	802	1,003	1,126	1,356	1,267	1,107	950	618	377	440	Wholesale and retail trade; repair of motor vehicles motorcycles	
การขนส่ง และสถานที่เก็บสินค้า	718	9	27	56	101	104	94	97	81	65	39	25	19	Transportation and storage	
ที่พักแรมและบริการด้านอาหาร	3,068	51	159	204	285	347	468	478	409	298	183	107	80	Accommodation and food service activities	
ข้อมูลข่าวสารและการสื่อสาร	87	3	4	13	12	16	10	20	5	2	1	-	-	Information and communication	
กิจกรรมทางการเงินและการประกันภัย	342	3	22	56	50	37	75	49	29	11	8	1	-	Financial and insurance activities	
กิจกรรมอสังหาริมทรัพย์	25	-	4	3	-	-	2	7	4	1	3	-	2	Real estate activities	
กิจกรรมทางวิชาชีพ วิทยาศาสตร์ และเทคนิค	130	2	9	11	10	16	24	18	18	12	7	-	2	Professional, scientific and technical activities	
กิจกรรมการบริหาร และการบริการสนับสนุน	147	2	13	14	15	19	23	21	11	16	5	5	3	Administrative and support service activities	
การบริหารราชการ การป้องกันประเทศ และการประกันสังคมภาคบังคับ	3,080	12	109	247	384	513	492	562	455	258	32	10	4	Public administration and defence; compulsory social security	
การศึกษา	1,941	5	95	182	241	199	211	289	422	261	30	-	6	Education	
กิจกรรมด้านสุขภาพและงานสังคมสงเคราะห์	799	3	45	83	151	144	125	119	77	36	9	3	3	Human health and social work activities	
ศิลปะ ความบันเทิง และนันทนาการ	144	2	12	37	27	21	7	13	8	8	2	3	4	Arts, entertainment and recreation	
กิจกรรมบริการด้านอื่น ๆ	1,274	70	62	107	124	194	171	175	149	101	61	26	33	Other service activities	
กิจกรรมการจ้างงานในครัวเรือนส่วนบุคคล กิจกรรมการผลิตสินค้าและบริการ ที่ทำขึ้นเองเพื่อใช้ในครัวเรือน ซึ่งไม่สามารถ จำแนกกิจกรรมได้อย่างชัดเจน	1,830	66	107	170	177	209	230	257	215	179	112	51	58	Activities of households as employers; undifferentiated goods and services-producing activities of households for own use	
กิจกรรมขององค์การระหว่างประเทศ และภาคีสมาชิก	-	-	-	-	-	-	-	-	-	-	-	-	-	Activities of extraterritorial organizations and bodies	
ไม่ทราบ	886	282	121	112	67	17	256	25	6	-	-	-	-	Unknown	

ตารางที่ 15 ประชากรอายุ 15 ปีขึ้นไปทำงานในรอบปี จำแนกตามหมวดอุตสาหกรรม กลุ่มอายุ เพศ และเขตการปกครอง (ต่อ)

Table 15 Usually economically active population 15 years of age and over by industry, age group, sex and area (Contd.)

หมวดอุตสาหกรรม เพศ และเขตการปกครอง	รวม Total	กลุ่มอายุ Age group													Major industry group, sex and area
		15 - 19	20 - 24	25 - 29	30 - 34	35 - 39	40 - 44	45 - 49	50 - 54	55 - 59	60 - 64	65 - 69	70 ขึ้นไป and over		
ชาย	21,129	782	1,594	2,336	2,485	2,633	2,929	2,502	2,115	1,636	877	586	653	Male	
เกษตรกรรม การป่าไม้ และการประมง	3,232	111	156	223	230	306	353	421	385	338	248	218	242	Agriculture, forestry and fishing	
การทำเหมืองแร่ และเหมืองหิน	6	-	2	1	-	-	-	2	2	-	-	-	-	Mining and quarrying	
การผลิต	5,293	246	725	1,035	904	761	598	372	231	166	103	73	79	Manufacturing	
การไฟฟ้า ก๊าซ ไอน้ำ และระบบปรับอากาศ	80	2	6	6	4	18	13	13	12	6	-	2	-	Electricity, gas, steam and air conditioning supply	
การจัดหาน้ำ การจัดการ และการบำบัดน้ำเสีย ของเสีย และสิ่งปฏิกูล	33	3	1	3	6	3	3	5	4	6	-	-	-	Water supply; sewerage, waste management and remediation activities	
การก่อสร้าง	1,042	27	48	84	107	151	165	160	115	81	54	22	28	Construction	
การขายส่งและการขายปลีก การซ่อมยานยนต์และจักรยายนต์	4,278	152	252	372	475	462	610	525	430	400	247	155	197	Wholesale and retail trade; repair of motor vehicles motorcycles	
การขนส่ง และสถานที่เก็บสินค้า	653	9	23	48	92	95	86	82	81	62	32	25	18	Transportation and storage	
ที่พักแรมและบริการด้านอาหาร	1,046	17	72	63	103	122	136	158	146	97	58	43	30	Accommodation and food service activities	
ข้อมูลข่าวสารและการสื่อสาร	53	3	2	7	6	11	10	14	-	-	-	-	-	Information and communication	
กิจกรรมทางการเงินและการประกันภัย	155	-	5	25	20	12	35	29	16	6	7	-	-	Financial and insurance activities	
กิจกรรมอสังหาริมทรัพย์	7	-	2	-	-	-	-	-	2	-	2	-	2	Real estate activities	
กิจกรรมทางวิชาชีพ วิทยาศาสตร์ และเทคนิค	87	2	5	7	9	12	19	9	12	7	6	-	2	Professional, scientific and technical activities	
กิจกรรมการบริหาร และการบริการสนับสนุน	90	-	9	11	7	8	15	11	6	15	5	1	2	Administrative and support service activities	
การบริหารราชการ การป้องกันประเทศ และการประกันสังคมภาคบังคับ	2,071	5	65	126	212	342	340	380	360	205	25	6	4	Public administration and defence; compulsory social security	
การศึกษา	635	2	23	36	70	63	69	91	150	116	14	-	2	Education	
กิจกรรมด้านสุขภาพและงานสังคมสงเคราะห์	201	1	8	14	35	43	39	29	14	15	-	3	-	Human health and social work activities	
ศิลปะ ความบันเทิง และนันทนาการ	78	2	9	21	9	13	6	13	-	2	-	-	4	Arts, entertainment and recreation	
กิจกรรมบริการด้านอื่น ๆ	518	18	29	54	45	84	68	50	64	33	34	16	23	Other service activities	
กิจกรรมการจ้างงานในครัวเรือนส่วนบุคคล กิจกรรมการผลิตสินค้าและบริการ ที่ทำขึ้นเองเพื่อใช้ในครัวเรือน ซึ่งไม่สามารถ จำแนกกิจกรรมได้อย่างชัดเจน	892	38	62	101	91	117	116	118	81	82	44	22	20	Activities of households as employers; undifferentiated goods and services-producing activities of households for own use	
กิจกรรมขององค์การระหว่างประเทศ และภาคีสมาชิก	-	-	-	-	-	-	-	-	-	-	-	-	-	Activities of extraterritorial organizations and bodies	
ไม่ทราบ	679	146	90	100	61	10	247	20	6	-	-	-	-	Unknown	

ตารางที่ 15 ประชากรอายุ 15 ปีขึ้นไปทำงานในรอบปี จำแนกตามหมวดอุตสาหกรรม กลุ่มอายุ เพศ และเขตการปกครอง (ต่อ)

Table 15 Usually economically active population 15 years of age and over by industry, age group, sex and area (Contd.)

หมวดอุตสาหกรรม เพศ และเขตการปกครอง	รวม Total	กลุ่มอายุ Age group												Major industry group, sex and area
		15 - 19	20 - 24	25 - 29	30 - 34	35 - 39	40 - 44	45 - 49	50 - 54	55 - 59	60 - 64	65 - 69	70 ขึ้นไป and over	
หญิง	22,705	665	1,518	2,335	2,721	2,930	2,944	2,939	2,427	1,804	1,068	678	675	Female
เกษตรกรรม การป่าไม้ และการประมง	2,717	49	57	95	183	286	360	394	384	328	239	174	168	Agriculture, forestry and fishing
การทำเหมืองแร่ และเหมืองหิน	-	-	-	-	-	-	-	-	-	-	-	-	-	Mining and quarrying
การผลิต	6,768	243	811	1,095	1,073	1,030	745	629	375	275	176	159	156	Manufacturing
การไฟฟ้า ก๊าซ ไอน้ำ และระบบปรับอากาศ	67	-	11	16	10	3	7	7	9	3	-	-	-	Electricity, gas, steam and air conditioning supply
การจัดหาน้ำ การจัดการ และการบำบัดน้ำเสีย ของเสีย และสิ่งปฏิกูล	15	-	-	1	3	3	7	-	-	-	-	-	-	Water supply; sewerage, waste management and remediation activities
การก่อสร้าง	319	5	17	16	38	39	75	42	28	36	14	9	-	Construction
การขายส่งและการขายปลีก														Wholesale and retail trade; repair
การซ่อมยานยนต์และจักรยานยนต์	5,512	102	236	430	528	664	747	742	677	550	370	222	243	of motor vehicles motorcycles
การขนส่ง และสถานที่เก็บสินค้า	65	-	5	7	9	9	8	15	-	3	7	-	1	Transportation and storage
ที่พักแรมและบริการด้านอาหาร	2,022	34	87	141	182	225	332	320	263	200	125	64	49	Accommodation and food service activities
ข้อมูลข่าวสารและการสื่อสาร	34	-	2	6	6	5	-	6	5	2	1	-	-	Information and communication
กิจกรรมทางการเงินและการประกันภัย	188	3	18	32	30	25	40	20	13	5	1	1	-	Financial and insurance activities
กิจกรรมอสังหาริมทรัพย์	18	-	2	3	-	-	2	7	2	1	1	-	-	Real estate activities
กิจกรรมทางวิชาชีพ วิทยาศาสตร์ และเทคนิค	43	-	5	4	1	4	6	10	6	5	2	-	-	Professional, scientific and technical activities
กิจกรรมการบริหาร และการบริการสนับสนุน	57	2	3	3	8	11	7	11	5	1	-	4	1	Administrative and support service activities
การบริหารราชการ การป้องกันประเทศ และการประกันสังคมภาคบังคับ	1,008	7	44	121	172	171	152	182	95	53	7	4	-	Public administration and defence; compulsory social security
การศึกษา	1,307	3	72	146	171	137	142	198	273	146	16	-	4	Education
กิจกรรมด้านสุขภาพและงานสังคมสงเคราะห์	598	2	37	68	117	102	86	89	63	22	9	-	3	Human health and social work activities
ศิลปะ ความบันเทิง และนันทนาการ	66	-	3	17	18	8	1	-	8	6	2	3	-	Arts, entertainment and recreation
กิจกรรมบริการด้านอื่น ๆ	756	52	32	53	80	110	104	125	86	68	27	10	10	Other service activities
กิจกรรมการจ้างงานในครัวเรือนส่วนบุคคล														Activities of households as employers;
กิจกรรมการผลิตสินค้าและบริการ														undifferentiated goods
ที่ทำขึ้นเองเพื่อใช้ในครัวเรือน ซึ่งไม่สามารถ														and services-producing
จำแนกกิจกรรมได้อย่างชัดเจน	939	27	45	69	86	92	114	139	134	98	69	28	38	activities of households for own use
กิจกรรมขององค์การระหว่างประเทศ														Activities of extraterritorial organizations
และภาคีสมาชิก	-	-	-	-	-	-	-	-	-	-	-	-	-	and bodies
ไม่ทราบ	207	136	31	12	6	7	9	5	-	-	-	-	-	Unknown

ตารางที่ 15 ประชากรอายุ 15 ปีขึ้นไปทำงานในรอบปี จำแนกตามหมวดอุตสาหกรรม กลุ่มอายุ เพศ และเขตการปกครอง (ต่อ)

Table 15 Usually economically active population 15 years of age and over by industry, age group, sex and area (Contd.)

หมวดอุตสาหกรรม เพศ และเขตการปกครอง	รวม Total	กลุ่มอายุ Age group													Major industry group, sex and area
		15 - 19	20 - 24	25 - 29	30 - 34	35 - 39	40 - 44	45 - 49	50 - 54	55 - 59	60 - 64	65 - 69	70 ขึ้นไป and over		
นอกเขตเทศบาล	285,367	11,028	30,102	34,299	35,563	35,576	34,179	31,819	25,557	18,792	12,284	7,900	8,267	Non-municipal area	
เกษตรกรรม การป่าไม้ และการประมง	102,513	2,160	4,545	5,763	7,724	10,265	13,123	14,232	13,118	11,337	8,400	5,710	6,135	Agriculture, forestry and fishing	
การทำเหมืองแร่ และเหมืองหิน	44	-	-	3	16	2	8	8	2	-	3	2	2	Mining and quarrying	
การผลิต	91,419	4,911	15,602	19,197	17,658	13,532	8,878	5,458	2,710	1,459	832	549	634	Manufacturing	
การไฟฟ้า ก๊าซ ไอน้ำ และระบบปรับอากาศ	734	16	198	121	113	83	88	61	40	11	1	2	-	Electricity, gas, steam and air conditioning supply	
การจัดหาน้ำ การจัดการ และการบำบัดน้ำเสีย ของเสีย และสิ่งปฏิกูล	315	2	29	38	37	34	76	46	30	14	1	8	-	Water supply; sewerage, waste management and remediation activities	
การก่อสร้าง	7,976	279	505	771	886	1,061	1,267	1,164	890	619	317	115	102	Construction	
การขายส่งและการขายปลีก การซ่อมยานยนต์และจักรยายนต์	27,543	756	1,750	2,549	3,113	3,600	3,980	3,678	2,843	2,090	1,407	853	923	Wholesale and retail trade; repair of motor vehicles motorcycles	
การขนส่ง และสถานที่เก็บสินค้า	3,818	90	208	405	554	591	645	521	358	238	131	44	32	Transportation and storage	
ที่พักแรมและบริการด้านอาหาร	8,777	325	690	899	986	1,142	1,321	1,227	887	651	338	173	137	Accommodation and food service activities	
ข้อมูลข่าวสารและการสื่อสาร	214	3	26	42	16	43	31	29	8	11	3	-	2	Information and communication	
กิจกรรมทางการเงินและการประกันภัย	768	-	78	160	138	114	111	90	52	16	7	2	2	Financial and insurance activities	
กิจกรรมอสังหาริมทรัพย์	103	-	8	15	7	11	11	13	5	8	11	8	8	Real estate activities	
กิจกรรมทางวิชาชีพ วิทยาศาสตร์ และเทคนิค	294	6	34	73	53	30	23	30	18	17	5	3	3	Professional, scientific and technical activities	
กิจกรรมการบริหาร และการบริการสนับสนุน	1,089	17	37	52	85	131	194	197	166	101	77	20	11	Administrative and support service activities	
การบริหารราชการ การป้องกันประเทศ และการประกันสังคมภาคบังคับ	14,344	139	4,214	1,130	1,204	1,348	1,542	2,037	1,813	681	156	58	22	Public administration and defence; compulsory social security	
การศึกษา	5,216	24	228	543	670	692	554	888	1,004	513	70	21	10	Education	
กิจกรรมด้านสุขภาพและงานสังคมสงเคราะห์	2,827	24	202	418	502	483	370	365	288	128	30	5	12	Human health and social work activities	
ศิลปะ ความบันเทิง และนันทนาการ	460	20	34	71	68	58	74	61	29	25	3	13	5	Arts, entertainment and recreation	
กิจกรรมบริการด้านอื่น ๆ	3,103	106	235	314	425	506	487	373	253	184	99	59	63	Other service activities	
กิจกรรมการจ้างงานในครัวเรือนส่วนบุคคล กิจกรรมการผลิตสินค้าและบริการ ที่ทำขึ้นเองเพื่อใช้ในครัวเรือน ซึ่งไม่สามารถ จำแนกกิจกรรมได้อย่างชัดเจน	9,048	400	729	1,083	906	1,138	1,173	1,155	958	690	392	259	164	Activities of households as employers; undifferentiated goods and services-producing activities of households for own use	
กิจกรรมขององค์การระหว่างประเทศ และภาคีสมาชิก	-	-	-	-	-	-	-	-	-	-	-	-	-	Activities of extraterritorial organizations and bodies	
ไม่ทราบ	4,765	1,751	747	654	403	713	223	189	85	-	-	-	-	Unknown	

ตารางที่ 15 ประชากรอายุ 15 ปีขึ้นไปทำงานในรอบปี จำแนกตามหมวดอุตสาหกรรม กลุ่มอายุ เพศ และเขตการปกครอง (ต่อ)

Table 15 Usually economically active population 15 years of age and over by industry, age group, sex and area (Contd.)

หมวดอุตสาหกรรม เพศ และเขตการปกครอง	รวม Total	กลุ่มอายุ Age group													Major industry group, sex and area
		15 - 19	20 - 24	25 - 29	30 - 34	35 - 39	40 - 44	45 - 49	50 - 54	55 - 59	60 - 64	65 - 69	70 ขึ้นไป and over		
ชาย	147,384	6,093	17,667	17,691	18,006	17,855	16,954	15,987	12,916	9,373	6,387	4,087	4,368	Male	
เกษตรกรรม การป่าไม้ และการประมง	53,754	1,427	2,792	3,426	4,310	5,267	6,623	7,098	6,485	5,509	4,395	3,028	3,397	Agriculture, forestry and fishing	
การทำเหมืองแร่ และเหมืองหิน	29	-	-	2	12	2	6	3	-	-	3	-	2	Mining and quarrying	
การผลิต	42,624	2,235	7,620	9,182	8,178	6,283	3,926	2,481	1,183	670	407	239	221	Manufacturing	
การไฟฟ้า ก๊าซ ไอน้ำ และระบบปรับอากาศ	597	14	176	77	97	66	73	53	30	8	1	2	-	Electricity, gas, steam and air conditioning supply	
การจัดหาน้ำ การจัดการ และการบำบัดน้ำเสีย ของเสีย และสิ่งปฏิกูล	232	2	17	33	17	19	66	35	25	10	1	8	-	Water supply; sewerage, waste management and remediation activities	
การก่อสร้าง	6,018	234	361	600	666	793	930	865	636	497	256	102	78	Construction	
การขายส่งและการขายปลีก การซ่อมยานยนต์และจักรยานยนต์	11,993	468	887	1,176	1,547	1,533	1,664	1,461	1,109	812	580	346	410	Wholesale and retail trade; repair of motor vehicles motorcycles	
การขนส่ง และสถานที่เก็บสินค้า	3,357	83	172	349	494	506	556	454	324	219	123	44	32	Transportation and storage	
ที่พักแรมและบริการด้านอาหาร	2,975	116	287	350	383	382	419	361	244	206	109	64	55	Accommodation and food service activities	
ข้อมูลข่าวสารและการสื่อสาร	137	2	13	24	11	32	22	17	5	10	2	-	-	Information and communication	
กิจกรรมทางการเงินและการประกันภัย	342	-	24	69	66	42	48	45	29	11	6	2	2	Financial and insurance activities	
กิจกรรมอสังหาริมทรัพย์	40	-	2	3	-	3	5	8	2	6	6	1	5	Real estate activities	
กิจกรรมทางวิชาชีพ วิทยาศาสตร์ และเทคนิค	121	3	-	14	20	20	14	18	13	14	3	-	2	Professional, scientific and technical activities	
กิจกรรมการบริหาร และการบริการสนับสนุน	817	6	26	29	59	90	153	155	132	81	66	12	8	Administrative and support service activities	
การบริหารราชการ การป้องกันประเทศ และการประกันสังคมภาคบังคับ	11,913	121	4,042	755	793	1,006	1,151	1,705	1,559	575	136	48	22	Public administration and defence; compulsory social security	
การศึกษา	1,717	8	47	114	161	207	172	281	399	269	44	10	5	Education	
กิจกรรมด้านสุขภาพและงานสังคมสงเคราะห์	730	8	44	113	112	123	114	76	91	27	11	3	8	Human health and social work activities	
ศิลปะ ความบันเทิง และนันทนาการ	238	14	14	47	26	25	31	31	18	18	1	10	5	Arts, entertainment and recreation	
กิจกรรมบริการด้านอื่น ๆ	1,321	40	106	148	172	216	183	139	104	85	58	29	40	Other service activities	
กิจกรรมการจ้างงานในครัวเรือนส่วนบุคคล กิจกรรมการผลิตสินค้าและบริการ ที่ทำขึ้นเองเพื่อใช้ในครัวเรือน ซึ่งไม่สามารถ จำแนกกิจกรรมได้อย่างชัดเจน	4,761	252	440	590	555	568	614	542	460	345	177	140	77	Activities of households as employers; undifferentiated goods and services-producing activities of households for own use	
กิจกรรมขององค์การระหว่างประเทศ และภาคีสมาชิก	-	-	-	-	-	-	-	-	-	-	-	-	-	Activities of extraterritorial organizations and bodies	
ไม่ทราบ	3,670	1,060	599	593	328	673	186	160	70	-	-	-	-	Unknown	

ตารางที่ 15 ประชากรอายุ 15 ปีขึ้นไปทำงานในรอบปี จำแนกตามหมวดอุตสาหกรรม กลุ่มอายุ เพศ และเขตการปกครอง (ต่อ)

Table 15 Usually economically active population 15 years of age and over by industry, age group, sex and area (Contd.)

หมวดอุตสาหกรรม เพศ และเขตการปกครอง	รวม Total	กลุ่มอายุ Age group													Major industry group, sex and area
		15 - 19	20 - 24	25 - 29	30 - 34	35 - 39	40 - 44	45 - 49	50 - 54	55 - 59	60 - 64	65 - 69	70 ขึ้นไป and over		
หญิง	137,983	4,935	12,434	16,608	17,557	17,721	17,224	15,833	12,641	9,419	5,897	3,814	3,900	Female	
เกษตรกรรม การป่าไม้ และการประมง	48,759	733	1,753	2,337	3,414	4,999	6,501	7,135	6,633	5,828	4,005	2,681	2,739	Agriculture, forestry and fishing	
การทำเหมืองแร่ และเหมืองหิน	14	-	-	2	3	-	2	5	2	-	-	2	-	Mining and quarrying	
การผลิต	48,795	2,676	7,982	10,016	9,480	7,249	4,952	2,977	1,527	789	425	310	413	Manufacturing	
การไฟฟ้า ก๊าซ ไอน้ำ และระบบปรับอากาศ	137	1	22	44	16	16	15	8	10	3	-	-	-	Electricity, gas, steam and air conditioning supply	
การจัดหาน้ำ การจัดการ และการบำบัดน้ำเสีย ของเสีย และสิ่งปฏิกูล	83	-	12	5	20	15	10	12	5	5	-	-	-	Water supply; sewerage, waste management and remediation activities	
การก่อสร้าง	1,958	45	145	171	220	268	338	298	254	121	61	13	24	Construction	
การขายส่งและการขายปลีก การซ่อมยานยนต์และจักรยายนต์	15,550	287	864	1,374	1,566	2,067	2,315	2,217	1,733	1,278	827	508	513	Wholesale and retail trade; repair of motor vehicles motorcycles	
การขนส่ง และสถานที่เก็บสินค้า	462	8	36	56	60	85	89	67	33	19	8	-	-	Transportation and storage	
ที่พักแรมและบริการด้านอาหาร	5,801	209	403	549	603	761	903	866	643	446	229	108	82	Accommodation and food service activities	
ข้อมูลข่าวสารและการสื่อสาร	77	1	14	18	5	11	8	11	3	2	2	-	2	Information and communication	
กิจกรรมทางการเงินและการประกันภัย	427	-	55	90	72	72	63	44	23	5	1	-	-	Financial and insurance activities	
กิจกรรมอสังหาริมทรัพย์	63	-	7	12	7	8	6	5	3	2	5	6	3	Real estate activities	
กิจกรรมทางวิชาชีพ วิทยาศาสตร์ และเทคนิค	173	3	34	59	33	10	9	11	5	3	1	3	2	Professional, scientific and technical activities	
กิจกรรมการบริหาร และการบริการสนับสนุน	272	11	11	23	26	41	42	42	33	19	11	8	3	Administrative and support service activities	
การบริหารราชการ การป้องกันประเทศ และการประกันสังคมภาคบังคับ	2,431	17	173	376	411	342	390	332	254	106	20	10	-	Public administration and defence; compulsory social security	
การศึกษา	3,499	16	181	429	509	484	382	607	605	244	26	11	5	Education	
กิจกรรมด้านสุขภาพและงานสังคมสงเคราะห์	2,097	16	158	305	390	360	256	289	198	100	19	1	5	Human health and social work activities	
ศิลปะ ความบันเทิง และนันทนาการ	221	6	21	24	42	33	43	30	11	6	2	3	-	Arts, entertainment and recreation	
กิจกรรมบริการด้านอื่น ๆ	1,782	66	129	165	253	290	304	233	149	99	41	30	23	Other service activities	
กิจกรรมการจ้างงานในครัวเรือนส่วนบุคคล กิจกรรมการผลิตสินค้าและบริการ ที่ทำขึ้นเองเพื่อใช้ในครัวเรือน ซึ่งไม่สามารถ จำแนกกิจกรรมได้อย่างชัดเจน	4,287	148	289	493	351	570	559	614	498	345	214	118	88	Activities of households as employers; undifferentiated goods and services-producing activities of households for own use	
กิจกรรมขององค์การระหว่างประเทศ และภาคีสมาชิก	-	-	-	-	-	-	-	-	-	-	-	-	-	Activities of extraterritorial organizations and bodies	
ไม่ทราบ	1,096	691	148	60	75	40	37	29	16	-	-	-	-	Unknown	

ตารางที่ 16 ประชากรอายุ 15 ปีขึ้นไปทำงานในรอบปี จำแนกตามสถานภาพการทำงาน กลุ่มอายุ เพศ และเขตการปกครอง

Table 16 Usually economically active population 15 years of age and over by work status, age group, sex and area

กลุ่มอายุ เพศ และเขตการปกครอง	รวม Total	สถานภาพการทำงาน Work status								Age group, sex and area
		นายจ้าง Employer	ผู้ประกอบการ ธุรกิจส่วนตัว โดยไม่มีลูกจ้าง Own account worker	ผู้ช่วยธุรกิจ ในครัวเรือน โดยไม่ได้รับค่าจ้าง Unpaid family worker	ลูกจ้าง Employee			สมาชิกของ การรวมกลุ่ม Member of producer's cooperatives	ไม่ทราบ Unknown	
					รัฐบาล Government employee	รัฐวิสาหกิจ Government enterprise	เอกชน Private employee			
ยอดรวม	329,202	10,973	91,800	34,082	26,748	1,719	162,348	1,474	57	Total
15 - 19	12,476	54	942	1,260	182	28	9,985	20	5	15 - 19
20 - 24	33,213	168	2,436	2,362	4,567	127	23,334	214	5	20 - 24
25 - 29	38,970	405	4,093	2,887	2,390	212	28,905	69	11	25 - 29
30 - 34	40,770	708	6,604	3,249	2,920	253	26,938	84	14	30 - 34
35 - 39	41,140	1,139	9,446	4,017	3,185	260	22,988	100	6	35 - 39
40 - 44	40,052	1,480	12,899	4,469	3,174	274	17,601	153	1	40 - 44
45 - 49	37,260	1,623	13,694	4,302	4,125	225	13,114	171	6	45 - 49
50 - 54	30,099	1,575	12,230	3,770	3,919	162	8,261	179	3	50 - 54
55 - 59	22,232	1,305	10,560	3,089	1,869	98	5,150	155	5	55 - 59
60 - 64	14,229	1,014	7,657	2,101	289	31	3,017	118	2	60 - 64
65 - 69	9,165	729	5,255	1,320	85	26	1,663	87	-	65 - 69
70 ขึ้นไป	9,596	773	5,983	1,257	43	20	1,395	125	-	70 and over



ตารางที่ 16 ประชากรอายุ 15 ปีขึ้นไปทำงานในรอบปี จำแนกตามสถานภาพการทำงาน กลุ่มอายุ เพศ และเขตการปกครอง (ต่อ)

Table 16 Usually economically active population 15 years of age and over by work status, age group, sex and area (Contd.)

กลุ่มอายุ เพศ และเขตการปกครอง	รวม Total	สถานภาพการทำงาน Work status								Age group, sex and area
		นายจ้าง Employer	ผู้ประกอบการ ธุรกิจส่วนตัว โดยไม่มีลูกจ้าง Own account worker	ผู้ช่วยธุรกิจ ในครัวเรือน โดยไม่ได้รับค่าจ้าง Unpaid family worker	ลูกจ้าง Employee			สมาชิกของ การรวมกลุ่ม Member of producer's cooperatives	ไม่ทราบ Unknown	
					รัฐบาล Government employee	รัฐวิสาหกิจ Government enterprise	เอกชน Private employee			
ชาย	168,514	6,910	47,684	11,060	16,826	1,041	84,135	832	25	Male
15 - 19	6,875	35	548	762	137	21	5,362	8	2	15 - 19
20 - 24	19,261	105	1,365	1,314	4,009	68	12,195	203	3	20 - 24
25 - 29	20,027	252	2,218	1,359	1,131	117	14,904	43	3	25 - 29
30 - 34	20,492	433	3,454	1,366	1,329	148	13,703	49	9	30 - 34
35 - 39	20,489	700	4,669	1,371	1,727	162	11,800	58	2	35 - 39
40 - 44	19,883	919	6,539	1,265	1,869	176	9,047	67	1	40 - 44
45 - 49	18,488	1,027	6,748	1,096	2,557	141	6,836	81	2	45 - 49
50 - 54	15,031	1,013	6,097	921	2,533	108	4,279	81	-	50 - 54
55 - 59	11,009	804	5,497	600	1,225	63	2,743	74	3	55 - 59
60 - 64	7,264	664	4,196	462	213	14	1,656	59	-	60 - 64
65 - 69	4,673	456	2,926	266	61	14	906	44	-	65 - 69
70 ขึ้นไป	5,021	503	3,429	277	35	9	703	65	-	70 and over

ตารางที่ 16 ประชากรอายุ 15 ปีขึ้นไปทำงานในรอบปี จำแนกตามสถานภาพการทำงาน กลุ่มอายุ เพศ และเขตการปกครอง (ต่อ)

Table 16 Usually economically active population 15 years of age and over by work status, age group, sex and area (Contd.)

กลุ่มอายุ เพศ และเขตการปกครอง	รวม Total	สถานภาพการทำงาน Work status								Age group, sex and area
		นายจ้าง Employer	ผู้ประกอบการ ธุรกิจส่วนตัว โดยไม่มีลูกจ้าง Own account worker	ผู้ช่วยธุรกิจ ในครัวเรือน โดยไม่ได้รับค่าจ้าง Unpaid family worker	ลูกจ้าง Employee			สมาชิกของ การรวมกลุ่ม Member of producer's cooperatives	ไม่ทราบ Unknown	
					รัฐบาล Government employee	รัฐวิสาหกิจ Government enterprise	เอกชน Private employee			
หญิง	160,688	4,063	44,116	23,022	9,922	677	78,213	642	33	Female
15 - 19	5,601	19	394	497	45	7	4,623	12	3	15 - 19
20 - 24	13,952	64	1,072	1,048	557	60	11,139	10	2	20 - 24
25 - 29	18,943	153	1,876	1,527	1,259	94	14,001	26	8	25 - 29
30 - 34	20,278	275	3,150	1,883	1,591	106	13,235	35	4	30 - 34
35 - 39	20,651	439	4,777	2,646	1,457	99	11,187	42	5	35 - 39
40 - 44	20,168	561	6,360	3,205	1,305	98	8,554	86	-	40 - 44
45 - 49	18,772	596	6,946	3,206	1,568	84	6,277	90	5	45 - 49
50 - 54	15,068	563	6,133	2,849	1,387	54	3,982	98	3	50 - 54
55 - 59	11,223	501	5,064	2,489	645	35	2,407	81	1	55 - 59
60 - 64	6,965	351	3,461	1,639	76	18	1,361	59	2	60 - 64
65 - 69	4,492	274	2,330	1,053	24	11	757	43	-	65 - 69
70 ขึ้นไป	4,575	269	2,555	980	8	11	691	60	-	70 and over

ตารางที่ 16 ประชากรอายุ 15 ปีขึ้นไปทำงานในรอบปี จำแนกตามสถานภาพการทำงาน กลุ่มอายุ เพศ และเขตการปกครอง (ต่อ)

Table 16 Usually economically active population 15 years of age and over by work status, age group, sex and area (Contd.)

กลุ่มอายุ เพศ และเขตการปกครอง	รวม Total	สถานภาพการทำงาน Work status								Age group, sex and area
		นายจ้าง Employer	ผู้ประกอบการ ส่วนตัว โดยไม่มีลูกจ้าง Own account worker	ผู้ช่วยธุรกิจ ในครัวเรือน โดยไม่ได้รับค่าจ้าง Unpaid family worker	ลูกจ้าง Employee			สมาชิกของ การรวมกลุ่ม Member of producer's cooperatives	ไม่ทราบ Unknown	
					รัฐบาล Government employee	รัฐวิสาหกิจ Government enterprise	เอกชน Private employee			
ในเขตเทศบาล	43,834	1,462	13,727	4,761	5,472	464	17,876	67	5	Municipal area
15 - 19	1,448	8	138	178	20	5	1,092	6	-	15 - 19
20 - 24	3,112	18	343	301	212	33	2,202	3	-	20 - 24
25 - 29	4,671	58	655	476	464	59	2,950	8	-	25 - 29
30 - 34	5,207	91	1,068	507	697	70	2,769	5	1	30 - 34
35 - 39	5,563	156	1,462	586	809	65	2,478	6	1	35 - 39
40 - 44	5,873	209	2,002	641	783	68	2,165	5	-	40 - 44
45 - 49	5,441	232	2,012	587	936	71	1,588	12	2	45 - 49
50 - 54	4,542	206	1,782	536	910	55	1,051	3	-	50 - 54
55 - 59	3,440	162	1,638	379	557	29	667	8	-	55 - 59
60 - 64	1,945	132	1,079	248	60	3	420	4	-	60 - 64
65 - 69	1,265	85	751	175	14	2	234	4	-	65 - 69
70 ขึ้นไป	1,329	104	798	147	10	4	260	6	-	70 and over

ตารางที่ 16 ประชากรอายุ 15 ปีขึ้นไปทำงานในรอบปี จำแนกตามสถานภาพการทำงาน กลุ่มอายุ เพศ และเขตการปกครอง (ต่อ)

Table 16 Usually economically active population 15 years of age and over by work status, age group, sex and area (Contd.)

กลุ่มอายุ เพศ และเขตการปกครอง	รวม Total	สถานภาพการทำงาน Work status								Age group, sex and area
		นายจ้าง Employer	ผู้ประกอบการ ธุรกิจส่วนตัว โดยไม่มีลูกจ้าง Own account worker	ผู้ช่วยธุรกิจ ในครัวเรือน โดยไม่ได้รับค่าจ้าง Unpaid family worker	ลูกจ้าง Employee			สมาชิกของ การรวมกลุ่ม Member of producer's cooperatives	ไม่ทราบ Unknown	
					รัฐบาล Government employee	รัฐวิสาหกิจ Government enterprise	เอกชน Private employee			
ชาย	21,129	868	6,533	1,451	2,844	277	9,136	19	1	Male
15 - 19	782	6	93	82	8	4	588	2	-	15 - 19
20 - 24	1,594	14	194	151	90	17	1,128	-	-	20 - 24
25 - 29	2,336	36	329	212	174	30	1,551	5	-	25 - 29
30 - 34	2,485	55	521	190	293	37	1,386	3	1	30 - 34
35 - 39	2,633	105	682	168	435	40	1,202	2	-	35 - 39
40 - 44	2,929	116	931	197	432	42	1,211	-	-	40 - 44
45 - 49	2,502	133	879	150	505	46	787	2	-	45 - 49
50 - 54	2,115	124	821	110	517	30	512	-	-	50 - 54
55 - 59	1,636	94	756	78	337	23	346	1	-	55 - 59
60 - 64	877	70	520	50	37	2	196	3	-	60 - 64
65 - 69	586	46	377	30	10	2	121	1	-	65 - 69
70 ขึ้นไป	653	71	430	34	7	4	107	1	-	70 and over

ตารางที่ 16 ประชากรอายุ 15 ปีขึ้นไปทำงานในรอบปี จำแนกตามสถานภาพการทำงาน กลุ่มอายุ เพศ และเขตการปกครอง (ต่อ)

Table 16 Usually economically active population 15 years of age and over by work status, age group, sex and area (Contd.)

กลุ่มอายุ เพศ และเขตการปกครอง	รวม Total	สถานภาพการทำงาน Work status								Age group, sex and area
		นายจ้าง Employer	ผู้ประกอบการ ธุรกิจส่วนตัว โดยไม่มีลูกจ้าง Own account worker	ผู้ช่วยธุรกิจ ในครัวเรือน โดยไม่ได้รับค่าจ้าง Unpaid family worker	ลูกจ้าง Employee			สมาชิกของ การรวมกลุ่ม Member of producer's cooperatives	ไม่ทราบ Unknown	
					รัฐบาล Government employee	รัฐวิสาหกิจ Government enterprise	เอกชน Private employee			
หญิง	22,705	595	7,194	3,310	2,627	188	8,741	48	3	Female
15 - 19	665	3	45	96	12	1	504	4	-	15 - 19
20 - 24	1,518	4	149	150	122	16	1,073	3	-	20 - 24
25 - 29	2,335	23	326	265	290	29	1,400	3	-	25 - 29
30 - 34	2,721	37	547	316	403	33	1,382	2	-	30 - 34
35 - 39	2,930	51	780	418	375	25	1,276	4	1	35 - 39
40 - 44	2,944	93	1,071	445	351	26	954	5	-	40 - 44
45 - 49	2,939	100	1,134	437	431	25	802	9	2	45 - 49
50 - 54	2,427	82	961	426	392	24	539	3	-	50 - 54
55 - 59	1,804	68	882	301	220	6	321	6	-	55 - 59
60 - 64	1,068	62	559	198	23	1	223	1	-	60 - 64
65 - 69	678	39	374	145	4	-	113	3	-	65 - 69
70 ขึ้นไป	675	33	367	114	3	-	153	5	-	70 and over

ตารางที่ 16 ประชากรอายุ 15 ปีขึ้นไปทำงานในรอบปี จำแนกตามสถานภาพการทำงาน กลุ่มอายุ เพศ และเขตการปกครอง (ต่อ)

Table 16 Usually economically active population 15 years of age and over by work status, age group, sex and area (Contd.)

กลุ่มอายุ เพศ และเขตการปกครอง	รวม Total	สถานภาพการทำงาน Work status								Age group, sex and area
		นายจ้าง Employer	ผู้ประกอบการ ธุรกิจส่วนตัว โดยไม่มีลูกจ้าง Own account worker	ผู้ช่วยธุรกิจ ในครัวเรือน โดยไม่ได้รับค่าจ้าง Unpaid family worker	ลูกจ้าง Employee			สมาชิกของ การรวมกลุ่ม Member of producer's cooperatives	ไม่ทราบ Unknown	
					รัฐบาล Government employee	รัฐวิสาหกิจ Government enterprise	เอกชน Private employee			
นอกเขตเทศบาล	285,367	9,511	78,073	29,321	21,277	1,254	144,472	1,407	53	Non-municipal area
15 - 19	11,028	46	804	1,081	162	23	8,893	14	5	15 - 19
20 - 24	30,102	151	2,094	2,061	4,354	95	21,132	211	5	20 - 24
25 - 29	34,299	346	3,438	2,411	1,926	153	25,954	61	11	25 - 29
30 - 34	35,563	617	5,536	2,742	2,223	184	24,169	80	12	30 - 34
35 - 39	35,576	982	7,983	3,431	2,375	195	20,510	94	5	35 - 39
40 - 44	34,179	1,270	10,898	3,828	2,392	206	15,436	148	1	40 - 44
45 - 49	31,819	1,391	11,681	3,716	3,189	154	11,525	159	4	45 - 49
50 - 54	25,557	1,370	10,448	3,234	3,010	107	7,209	176	3	50 - 54
55 - 59	18,792	1,143	8,923	2,710	1,312	69	4,483	148	5	55 - 59
60 - 64	12,284	883	6,578	1,853	229	28	2,597	114	2	60 - 64
65 - 69	7,900	644	4,504	1,145	71	24	1,429	83	-	65 - 69
70 ขึ้นไป	8,267	669	5,186	1,110	33	16	1,135	119	-	70 and over

ตารางที่ 16 ประชากรอายุ 15 ปีขึ้นไปทำงานในรอบปี จำแนกตามสถานภาพการทำงาน กลุ่มอายุ เพศ และเขตการปกครอง (ต่อ)

Table 16 Usually economically active population 15 years of age and over by work status, age group, sex and area (Contd.)

กลุ่มอายุ เพศ และเขตการปกครอง	รวม Total	สถานภาพการทำงาน Work status								Age group, sex and area
		นายจ้าง Employer	ผู้ประกอบการ ธุรกิจส่วนตัว โดยไม่มีลูกจ้าง Own account worker	ผู้ช่วยธุรกิจ ในครัวเรือน โดยไม่ได้รับค่าจ้าง Unpaid family worker	ลูกจ้าง Employee			สมาชิกของ การรวมกลุ่ม Member of producer's cooperatives	ไม่ทราบ Unknown	
					รัฐบาล Government employee	รัฐวิสาหกิจ Government enterprise	เอกชน Private employee			
ชาย	147,384	6,043	41,151	9,609	13,982	765	75,000	812	23	Male
15 - 19	6,093	29	455	681	129	18	4,774	6	2	15 - 19
20 - 24	17,667	91	1,171	1,163	3,919	51	11,066	203	3	20 - 24
25 - 29	17,691	217	1,889	1,148	957	87	13,353	38	3	25 - 29
30 - 34	18,006	378	2,934	1,176	1,036	111	12,317	47	8	30 - 34
35 - 39	17,855	595	3,987	1,203	1,293	121	10,599	56	2	35 - 39
40 - 44	16,954	803	5,608	1,068	1,437	134	7,836	67	1	40 - 44
45 - 49	15,987	894	5,869	947	2,052	95	6,050	78	2	45 - 49
50 - 54	12,916	889	5,276	811	2,015	78	3,767	81	-	50 - 54
55 - 59	9,373	710	4,741	521	888	40	2,396	73	3	55 - 59
60 - 64	6,387	594	3,676	412	176	12	1,460	57	-	60 - 64
65 - 69	4,087	410	2,548	236	51	13	786	43	-	65 - 69
70 ขึ้นไป	4,368	433	2,998	244	29	5	596	64	-	70 and over

ตารางที่ 16 ประชากรอายุ 15 ปีขึ้นไปทำงานในรอบปี จำแนกตามสถานภาพการทำงาน กลุ่มอายุ เพศ และเขตการปกครอง (ต่อ)

Table 16 Usually economically active population 15 years of age and over by work status, age group, sex and area (Contd.)

กลุ่มอายุ เพศ และเขตการปกครอง	รวม Total	สถานภาพการทำงาน Work status								Age group, sex and area
		นายจ้าง Employer	ผู้ประกอบการ ธุรกิจส่วนตัว โดยไม่มีลูกจ้าง Own account worker	ผู้ช่วยธุรกิจ ในครัวเรือน โดยไม่ได้รับค่าจ้าง Unpaid family worker	ลูกจ้าง Employee			สมาชิกของ การรวมกลุ่ม การรวมกลุ่ม Member of producer's cooperatives	ไม่ทราบ Unknown	
					รัฐบาล Government employee	รัฐวิสาหกิจ Government enterprise	เอกชน Private employee			
หญิง	137,983	3,468	36,922	19,712	7,295	490	69,472	595	29	Female
15 - 19	4,935	17	350	401	33	6	4,119	8	3	15 - 19
20 - 24	12,434	59	923	898	435	43	10,066	8	2	20 - 24
25 - 29	16,608	130	1,549	1,263	969	66	12,601	23	8	25 - 29
30 - 34	17,557	238	2,602	1,566	1,188	73	11,852	33	4	30 - 34
35 - 39	17,721	388	3,997	2,228	1,083	74	9,911	38	3	35 - 39
40 - 44	17,224	468	5,290	2,760	955	72	7,600	81	-	40 - 44
45 - 49	15,833	496	5,812	2,769	1,137	58	5,475	81	3	45 - 49
50 - 54	12,641	481	5,172	2,423	994	30	3,442	96	3	50 - 54
55 - 59	9,419	433	4,182	2,189	424	29	2,087	75	1	55 - 59
60 - 64	5,897	289	2,902	1,441	52	16	1,138	58	2	60 - 64
65 - 69	3,814	234	1,956	908	20	11	643	40	-	65 - 69
70 ขึ้นไป	3,900	236	2,187	866	5	11	539	55	-	70 and over



ตารางที่ 17 ประชากร จำแนกตามสถานที่เกิด เพศ และเขตการปกครอง

Table 17 Population by place of birth, sex and area

สถานที่เกิด	ประชากร Population			ในเขตเทศบาล Municipal area			นอกเขตเทศบาล Non-municipal area			Place of birth
	รวม	ชาย	หญิง	รวม	ชาย	หญิง	รวม	ชาย	หญิง	
	Total	Male	Female	Total	Male	Female	Total	Male	Female	
ยอดรวม	546,996	268,547	278,449	77,645	37,073	40,572	469,351	231,474	237,877	Total
เกิดในประเทศ	537,177	262,607	274,569	77,042	36,738	40,304	460,135	225,870	234,265	Native Born
กรุงเทพมหานคร	6,729	3,560	3,170	1,355	722	633	5,374	2,838	2,537	Bangkok Metropolis
กาญจนบุรี	585	261	324	72	26	46	514	236	278	Kanchanaburi
จันทบุรี	736	372	364	124	61	63	612	311	301	Chanthaburi
ฉะเชิงเทรา	5,559	2,971	2,588	810	365	445	4,749	2,606	2,142	Chachoengsao
ชลบุรี	2,625	1,487	1,138	590	449	141	2,035	1,037	998	Chon Buri
ชัยนาท	375	214	162	46	35	10	330	178	152	Chai Nat
ตราด	386	212	173	56	24	33	329	189	141	Trat
นครนายก	4,287	2,173	2,113	488	224	264	3,798	1,949	1,849	Nakhon Nayok
นครปฐม	418	211	208	65	36	29	353	175	178	Nakhon Pathom
นนทบุรี	464	245	219	54	28	26	410	217	193	Nonthaburi
ปทุมธานี	501	254	247	82	45	37	420	210	210	Pathum Thani
ประจวบคีรีขันธ์	236	115	121	40	22	18	196	93	103	Prachuap Khiri Khan
ปราจีนบุรี	463,224	224,325	238,899	67,794	32,062	35,732	395,429	192,262	203,167	Prachin Buri
พระนครศรีอยุธยา	852	424	427	120	57	62	732	367	365	Phra Nakhon Si Ayutthaya
เพชรบุรี	205	115	90	33	11	23	172	104	67	Phetchaburi
ระยอง	847	410	437	82	35	47	765	375	390	Rayong
ราชบุรี	615	350	265	92	49	43	523	301	222	Ratchaburi
ลพบุรี	1,183	635	548	158	78	81	1,025	557	468	Lop Buri
สมุทรปราการ	1,268	651	618	125	66	59	1,144	585	559	Samut Prakarn

ตารางที่ 17 ประชากร จำแนกตามสถานที่เกิด เพศ และเขตการปกครอง (ต่อ)

Table 17 Population by place of birth, sex and area (Contd.)

สถานที่เกิด	ประชากร Population			ในเขตเทศบาล Municipal area			นอกเขตเทศบาล Non-municipal area			Place of birth
	รวม	ชาย	หญิง	รวม	ชาย	หญิง	รวม	ชาย	หญิง	
	Total	Male	Female	Total	Male	Female	Total	Male	Female	
สมุทรสงคราม	166	84	83	50	27	23	117	57	59	Samut Songkhram
สมุทรสาคร	292	160	132	30	16	13	262	144	118	Samut Sakhon
สระแก้ว	536	247	289	65	32	33	471	215	256	Sa Kaeo
สระบุรี	1,226	611	615	151	77	74	1,075	534	542	Saraburi
สิงห์บุรี	270	147	123	34	17	17	236	130	106	Sing Buri
สุพรรณบุรี	673	381	292	108	49	59	565	332	233	Suphanburi
อ่างทอง	443	256	187	65	36	29	378	220	157	Ang Thong
กำแพงเพชร	593	305	288	81	36	46	512	269	243	Kamphaeng Phet
เชียงใหม่	713	332	381	111	43	67	603	289	314	Chiang Rai
เชียงใหม่	380	168	212	79	27	51	302	141	161	Chiang Mai
ตาก	244	131	113	30	10	20	214	121	93	Tak
นครสวรรค์	1,054	513	542	163	84	79	891	429	462	Nakhon Sawan
น่าน	343	174	169	48	20	28	295	154	141	Nan
พะเยา	315	151	165	55	20	35	260	130	130	Phayao
พิจิตร	734	352	382	134	58	76	600	294	306	Phichit
พิษณุโลก	653	313	340	81	40	41	572	273	298	Phitsanulok
เพชรบูรณ์	952	417	535	99	54	45	853	363	490	Phetchabun
แพร่	225	103	122	33	16	17	192	87	106	Phrae
แม่ฮ่องสอน	38	14	25	7	3	4	32	11	21	Mae Hong Son
ลำปาง	408	230	178	63	30	33	345	200	146	Lampang
ลำพูน	112	71	41	8	3	5	104	68	36	Lamphun

ตารางที่ 17 ประชากร จำแนกตามสถานที่เกิด เพศ และเขตการปกครอง (ต่อ)

Table 17 Population by place of birth, sex and area (Contd.)

สถานที่เกิด	ประชากร Population			ในเขตเทศบาล Municipal area			นอกเขตเทศบาล Non-municipal area			Place of birth
	รวม	ชาย	หญิง	รวม	ชาย	หญิง	รวม	ชาย	หญิง	
	Total	Male	Female	Total	Male	Female	Total	Male	Female	
สุโขทัย	615	305	311	105	47	58	511	258	252	Sukhothai
อุดรดิตถ์	497	235	262	74	40	33	423	195	228	Uttaradit
อุทัยธานี	266	132	134	35	24	11	231	108	123	Uthai Thani
กาฬสินธุ์	1,197	629	567	100	54	46	1,097	576	521	Kalasin
ขอนแก่น	2,635	1,358	1,277	283	135	148	2,352	1,223	1,129	Khon kaen
ชัยภูมิ	1,678	794	884	174	81	93	1,504	712	792	Chaiyaphum
นครพนม	620	255	366	57	27	30	564	228	336	Nakhon phanom
นครราชสีมา	6,426	3,221	3,204	481	233	248	5,945	2,989	2,956	Nakhon Ratchasima
บุรีรัมย์	2,856	1,423	1,433	268	127	141	2,588	1,296	1,292	Buri Ram
มหาสารคาม	1,187	628	560	131	62	69	1,056	565	490	Maha Sarakham
มุกดาหาร	394	193	201	23	10	14	371	184	187	Mukdahan
ยโสธร	613	388	226	69	31	37	545	356	189	Yasothon
ร้อยเอ็ด	1,779	1,035	744	222	113	110	1,557	922	634	Roi Et
เลย	637	346	292	43	18	25	595	328	267	Loei
ศรีสะเกษ	2,193	1,170	1,023	155	73	82	2,038	1,097	940	Si Sa Ket
สกลนคร	1,092	533	559	111	47	64	981	485	495	Sakon Nakhon
สุรินทร์	2,205	1,151	1,053	187	96	91	2,018	1,055	962	Surin
หนองคาย	1,066	513	553	95	49	47	971	464	507	Nong Khai
อุดรธานี	2,206	1,133	1,072	186	88	98	2,019	1,045	974	Udon Thani
อุบลราชธานี	3,932	2,190	1,742	274	150	124	3,658	2,040	1,618	Ubon Ratchathani
หนองบัวลำภู	37	14	23	2	2	-	35	12	23	Nong Bua Lamphu

ตารางที่ 17 ประชากร จำแนกตามสถานที่เกิด เพศ และเขตการปกครอง (ต่อ)

Table 17 Population by place of birth, sex and area (Contd.)

สถานที่เกิด	ประชากร Population			ในเขตเทศบาล Municipal area			นอกเขตเทศบาล Non-municipal area			Place of birth
	รวม	ชาย	หญิง	รวม	ชาย	หญิง	รวม	ชาย	หญิง	
	Total	Male	Female	Total	Male	Female	Total	Male	Female	
อำนาจเจริญ	27	10	17	5	3	2	22	7	15	Amnat Charoen
กระบี่	38	22	16	6	1	5	32	21	11	Krabi
ชุมพร	144	98	46	23	15	8	121	83	38	Chumphon
ตรัง	69	31	37	15	8	7	53	23	30	Trang
นครศรีธรรมราช	489	246	243	87	50	37	401	196	205	Nakhon Si Thammarat
นราธิวาส	52	24	28	9	6	3	42	18	24	Narathiwat
ปัตตานี	44	18	25	8	2	6	36	16	19	Pattani
พังงา	48	18	30	16	8	8	32	11	21	Phangnga
พัทลุง	127	56	71	19	4	14	108	52	56	Phatthalung
ภูเก็ต	65	39	26	5	4	1	60	35	25	Phuket
ยะลา	73	34	39	19	8	11	54	26	27	Yala
ระนอง	29	11	18	7	2	5	21	9	12	Ranong
สงขลา	179	103	76	41	20	21	138	83	55	Songkhla
สตูล	23	17	7	2	-	2	21	17	5	Satun
สุราษฎร์ธานี	172	91	81	22	8	14	150	83	67	Surat Thani
ไม่ทราบจังหวัด	-	-	-	-	-	-	-	-	-	Unknown province
เกิดต่างประเทศ	9,792	5,933	3,859	603	335	268	9,189	5,598	3,590	Foreign Born
อื่น ๆ	-	-	-	-	-	-	-	-	-	Others
ไม่ทราบประเทศ	-	-	-	-	-	-	-	-	-	Unknown country
ไม่ทราบ	27	6	21	-	-	-	27	6	21	Unknown

ตารางที่ 18 ประชากร จำแนกตามลักษณะการย้ายถิ่น เพศ และเขตการปกครอง

Table 18 Population by migrated sex and area

ลักษณะการย้ายถิ่น	ประชากร Population			ในเขตเทศบาล Municipal area			นอกเขตเทศบาล Non-municipal area			Migration
	รวม	ชาย	หญิง	รวม	ชาย	หญิง	รวม	ชาย	หญิง	
	Total	Male	Female	Total	Male	Female	Total	Male	Female	
ยอดรวม	546,996	268,547	278,449	77,645	37,073	40,572	469,351	231,474	237,877	Total
ผู้ที่อาศัยอยู่ในจังหวัดที่เกิดใน พ.ศ. 2553	463,224	224,325	238,899	67,794	32,062	35,732	395,429	192,262	203,167	Living in province of birth in 2010
ไม่เคยย้ายถิ่นตั้งแต่ พ.ศ. 2548	457,898	221,731	236,167	67,058	31,704	35,354	390,840	190,027	200,813	Has not migrated since 2005
ย้ายถิ่นตั้งแต่ พ.ศ. 2548	5,326	2,594	2,732	736	358	378	4,589	2,236	2,354	Migrated since 2005
ย้ายภายในจังหวัด	628	314	314	92	45	47	536	269	267	Migrated within province
ย้ายมาจากจังหวัดอื่น	4,380	2,129	2,251	526	251	275	3,854	1,878	1,976	Migrated from other province
ย้ายมาจากต่างประเทศ	48	10	39	5	-	5	43	10	34	Migrated from abroad
ไม่ทราบว่าย้ายมาจากไหน	268	141	128	113	62	51	156	79	76	Migrated from unknown
ไม่ทราบว่าย้ายถิ่นหรือไม่	-	-	-	-	-	-	-	-	-	Unknown
ผู้ที่ไม่อาศัยอยู่ในจังหวัดที่เกิดใน พ.ศ. 2553	73,953	38,283	35,670	9,248	4,675	4,572	64,705	33,607	31,098	Not living in province of birth in 2010
ไม่เคยย้ายถิ่นตั้งแต่ พ.ศ. 2548	50,105	24,607	25,498	7,102	3,589	3,513	43,003	21,018	21,985	Has not migrated since 2005
ย้ายถิ่นตั้งแต่ พ.ศ. 2548	23,848	13,676	10,172	2,146	1,087	1,059	21,702	12,589	9,112	Migrated since 2005
ย้ายภายในจังหวัด	305	152	153	27	19	9	278	133	144	Migrated within province
ย้ายมาจากจังหวัดที่เกิด	19,123	10,970	8,153	1,790	890	900	17,333	10,080	7,253	Migrated from province of birth
ย้ายมาจากจังหวัดอื่น	4,383	2,546	1,836	321	175	146	4,062	2,371	1,691	Migrated from other province
ย้ายมาจากต่างประเทศ	37	8	29	8	3	5	29	5	24	Migrated from abroad
ไม่ทราบว่าย้ายมาจากไหน	-	-	-	-	-	-	-	-	-	Migrated from unknown
ไม่ทราบว่าย้ายถิ่นหรือไม่	-	-	-	-	-	-	-	-	-	Unknown
ไม่ทราบจังหวัดที่เกิด	-	-	-	-	-	-	-	-	-	Unknown province of birth
เกิดต่างประเทศ	9,792	5,933	3,859	603	335	268	9,189	5,598	3,590	Foreign born
ไม่ทราบ	27	6	21	-	-	-	27	6	21	Unknown

ตารางที่ 19 ประชากรที่ย้ายถิ่นภายใน 5 ปี จำแนกตามสถานที่อยู่ก่อนย้าย กลุ่มอายุ และเพศ

Table 19 Population who migrated within previous five years by previous place of residence, age group and sex

สถานที่อยู่ก่อนย้าย และเพศ	รวม Total	กลุ่มอายุ Age group											Previous place of residence and sex
		0 - 4	5 - 9	10 - 14	15 - 19	20 - 24	25 - 29	30 - 39	40 - 49	50 - 59	60 - 69	70 ขึ้นไป and over	
ยอดรวม	546,996	30,289	33,376	39,204	39,471	43,527	44,543	91,262	86,463	64,241	38,469	36,151	Total
ยอดรวมผู้ย้ายถิ่น	36,163	924	1,163	1,027	2,710	9,763	6,557	7,156	3,308	2,047	1,014	494	Total migrants
ส่วนร้อยละ	6.6	3.1	3.5	2.6	6.9	22.4	14.7	7.8	3.8	3.2	2.6	1.4	Percent
ย้ายภายในจังหวัด	963	-	-	-	3	10	8	17	99	501	202	123	Migrated within province
เขตการปกครอง	963	-	-	-	3	10	8	17	99	501	202	123	Area
จากในเขตเทศบาล	306	-	-	-	2	7	2	3	30	158	68	37	From municipal area
จากนอกเขตเทศบาล	647	-	-	-	-	3	6	10	67	342	133	85	From non-municipal area
ไม่ทราบเขต	9	-	-	-	2	-	-	3	2	1	2	-	Unknown area
อำเภอ	963	-	-	-	3	10	8	17	99	501	202	123	Amphoe
อำเภอเดียวกัน	746	-	-	-	3	2	3	15	79	373	161	110	Within amphoe
ต่างอำเภอ	217	-	-	-	-	8	5	1	20	129	42	12	Different amphoe
ไม่ทราบอำเภอ	-	-	-	-	-	-	-	-	-	-	-	-	Unknown amphoe
ย้ายมาจากจังหวัดอื่น	28,649	898	1,140	984	1,747	7,648	5,223	6,048	2,830	1,314	541	276	Migrated from other province
จากในเขตเทศบาล	8,732	372	374	340	540	1,472	1,832	2,004	913	491	276	120	From municipal area
จากนอกเขตเทศบาล	19,906	527	767	644	1,207	6,168	3,391	4,042	1,917	823	266	156	From non-municipal area
ไม่ทราบเขต	11	-	-	-	-	8	-	3	-	-	-	-	Unknown area
ย้ายมาจากจังหวัด	28,648.5	898.1	1,140.4	984.1	1,746.7	7,647.7	5,223.4	6,048.1	2,829.5	1,313.9	541.2	275.6	Migrated from province
กรุงเทพมหานคร	2,499.2	126.5	192.4	125.1	154.9	307.3	390.0	485.4	334.5	197.0	141.5	44.7	Bangkok Metropolis
กาญจนบุรี	176.7	5.4	8.8	6.0	11.2	9.3	29.9	58.1	28.9	17.4	-	1.6	Kanchanaburi
จันทบุรี	352.5	17.3	17.5	10.2	20.0	74.9	77.9	62.6	42.4	19.9	6.5	3.4	Chanthaburi
ฉะเชิงเทรา	2,267.8	59.4	79.4	78.4	121.7	734.1	388.7	388.8	281.2	86.3	26.7	23.0	Chachoengsao
ชลบุรี	919.4	71.1	77.9	37.4	44.4	115.0	183.1	221.3	97.9	44.3	16.2	10.9	Chon Buri
ชัยนาท	94.2	-	3.3	-	14.5	8.0	19.0	22.5	19.2	1.7	2.8	3.2	Chai Nat
ตราด	148.3	12.5	8.0	4.4	14.5	30.1	24.6	32.9	12.1	7.8	-	1.3	Trat
นครนายก	1,040.2	17.8	57.8	26.0	75.4	308.1	148.4	209.3	106.1	51.2	14.1	26.1	Nakhon Nayok

ตารางที่ 19 ประชากรที่ย้ายถิ่นภายใน 5 ปี จำแนกตามสถานที่อยู่ก่อนย้าย กลุ่มอายุ และเพศ (ต่อ)

Table 19 Population who migrated within previous five years by previous place of residence, age group and sex (Contd.)

สถานที่อยู่ก่อนย้าย และเพศ	รวม Total	กลุ่มอายุ Age group											Previous place of residence and sex
		0 - 4	5 - 9	10 - 14	15 - 19	20 - 24	25 - 29	30 - 39	40 - 49	50 - 59	60 - 69	70 ขึ้นไป and over	
นครปฐม	150	6	13	10	6	23	21	30	24	13	4	2	Nakhon Pathom
นนทบุรี	156	7	7	9	8	15	16	49	25	13	7	2	Nonthaburi
ปทุมธานี	446	27	11	18	26	61	106	121	25	36	8	7	Pathum Thani
ประจวบคีรีขันธ์	113	2	6	5	9	31	30	13	10	8	-	-	Prachuap Khiri Khan
ปราจีนบุรี	-	-	-	-	-	-	-	-	-	-	-	-	Prachin Buri
พระนครศรีอยุธยา	254	10	18	9	11	37	49	55	34	16	13	2	Phra Nakhon Si Ayutthaya
เพชรบุรี	36	5	-	-	3	6	3	9	2	4	3	-	Phetchaburi
ระยอง	444	31	35	24	22	59	58	134	42	14	16	9	Rayong
ราชบุรี	241	3	13	26	6	38	65	45	27	11	6	-	Ratchaburi
ลพบุรี	271	6	12	18	12	58	46	51	49	13	3	3	Lop Buri
สมุทรปราการ	933	32	17	43	45	130	219	240	107	71	12	16	Samut Prakarn
สมุทรสงคราม	52	-	-	1	3	17	14	10	4	2	1	-	Samut Songkhram
สมุทรสาคร	348	3	23	2	3	28	181	79	28	2	-	-	Samut Sakhon
สระแก้ว	2,929	104	107	88	312	754	560	603	212	127	47	14	Sa Kaeo
สระบุรี	435	19	11	21	14	98	96	88	57	20	2	10	Saraburi
สิงห์บุรี	66	2	-	-	10	8	20	15	8	3	-	-	Sing Buri
สุพรรณบุรี	160	3	6	6	11	27	38	33	19	9	3	3	Suphanburi
อ่างทอง	46	1	2	-	-	11	9	9	5	5	1	2	Ang Thong
กำแพงเพชร	194	9	13	8	22	22	33	40	31	13	3	-	Kamphaeng Phet
เชียงใหม่	163	2	5	3	20	21	26	39	28	17	-	2	Chiang Rai
เชียงใหม่	177	2	3	6	6	41	56	33	17	7	5	2	Chiang Mai
ตาก	93	3	6	1	16	14	22	19	8	3	1	-	Tak
นครสวรรค์	314	13	8	7	21	64	45	84	40	16	10	7	Nakhon Sawan
น่าน	117	3	8	11	2	35	21	24	8	4	3	-	Nan
พะเยา	101	2	3	5	3	30	22	22	10	3	1	-	Phayao
พิจิตร	145	4.7	1.4	1.3	1.4	21.5	27.2	35.9	25.2	12.4	12.8	1.7	Phichit

ตารางที่ 19 ประชากรที่ย้ายถิ่นภายใน 5 ปี จำแนกตามสถานที่อยู่ก่อนย้าย กลุ่มอายุ และเพศ (ต่อ)

Table 19 Population who migrated within previous five years by previous place of residence, age group and sex (Contd.)

สถานที่อยู่ก่อนย้าย และเพศ	รวม Total	กลุ่มอายุ Age group											Previous place of residence and sex
		0 - 4	5 - 9	10 - 14	15 - 19	20 - 24	25 - 29	30 - 39	40 - 49	50 - 59	60 - 69	70 ขึ้นไป and over	
พิษณุโลก	199	6	6	5	11	40	39	55	19	12	2	3	Phitsanulok
เพชรบูรณ์	305	6	16	15	20	94	48	58	34	9	2	4	Phetchabun
แพร่	61	2	2	-	1	18	11	17	8	2	-	-	Phrae
แม่ฮ่องสอน	18	1	1	-	5	4	1	-	3	-	2	-	Mae Hong Son
ลำปาง	131	5	-	2	3	66	16	27	6	5	2	-	Lampang
ลำพูน	19	-	2	-	3	2	3	5	2	3	-	-	Lamphun
สุโขทัย	215	8	9	5	17	35	56	42	29	14	-	2	Sukhothai
อุดรดิตถ์	88	2	3	4	7	14	24	17	14	2	-	2	Uttaradit
อุทัยธานี	68	2	-	2	3	17	16	16	10	2	2	-	Uthai Thani
กาฬสินธุ์	457	9	6	8	33	164	79	118	31	6	2	2	Kalasin
ขอนแก่น	1,017	38	12	42	36	281	197	252	107	40	8	7	Khon kaen
ชัยภูมิ	412	10	5	14	29	92	100	111	38	11	3	-	Chaiyaphum
นครพนม	232	3	5	6	19	51	62	72	9	3	2	-	Nakhon phanom
นครราชสีมา	1,690	44	65	59	101	380	214	392	209	114	79	33	Nakhon Ratchasima
บุรีรัมย์	880	39	24	39	65	229	151	191	90	40	11	1	Buri Ram
มหาสารคาม	386	5	11	3	28	128	87	88	27	6	-	3	Maha Sarakham
มุกดาหาร	152	2	4	2	3	88	20	31	-	1	1	-	Mukdahan
ยโสธร	325	3	14	3	6	218	28	32	14	6	-	-	Yasothon
ร้อยเอ็ด	720	5	16	25	20	392	92	100	40	19	11	-	Roi Et
เลย	338	5	2	7	30	128	68	78	9	8	3	-	Loei
ศรีสะเกษ	806	7	25	17	40	369	136	132	55	22	3	2	Si Sa Ket
สกลนคร	390	21	10	12	28	78	110	93	29	4	5	-	Sakon Nakhon
สุรินทร์	710	21	23	21	38	222	144	161	40	29	8	3	Surin
หนองคาย	383	5	16	11	8	125	65	107	38	5	5	-	Nong Khai
อุดรธานี	603	10	20	15	45	143	104	159	76	20	9	2	Udon Thani
อุบลราชธานี	1,108	8	39	18	46	593	129	193	52	16	3	12	Ubon Ratchathani



ตารางที่ 19 ประชากรที่ย้ายถิ่นภายใน 5 ปี จำแนกตามสถานที่อยู่ก่อนย้าย กลุ่มอายุ และเพศ (ต่อ)

Table 19 Population who migrated within previous five years by previous place of residence, age group and sex (Contd.)

สถานที่อยู่ก่อนย้าย และเพศ	รวม Total	กลุ่มอายุ Age group											Previous place of residence and sex
		0 - 4	5 - 9	10 - 14	15 - 19	20 - 24	25 - 29	30 - 39	40 - 49	50 - 59	60 - 69	70 ขึ้นไป and over	
หนองบัวลำภู	178	12	2	16	6	63	35	32	9	3	-	-	Nong Bua Lamphu
อำนาจเจริญ	408	3	10	5	8	281	54	32	13	3	-	-	Amnat Charoen
กระบี่	14	1	-	-	2	2	5	3	2	-	-	-	Krabi
ชุมพร	29	-	-	2	2	7	8	3	5	2	1	-	Chumphon
ตรัง	29	-	-	2	5	3	2	6	2	7	3	-	Trang
นครศรีธรรมราช	114	-	3	-	13	33	17	24	13	10	-	1	Nakhon Si Thammarat
นราธิวาส	17	2	2	-	-	8	-	1	3	2	-	-	Narathiwat
ปัตตานี	15	-	-	-	2	-	2	1	3	-	3	4	Pattani
พังงา	15	2	-	-	2	5	2	3	2	-	-	-	Phangnga
พัทลุง	41	-	8	5	2	3	5	9	6	4	-	-	Phatthalung
ภูเก็ต	36	-	2	-	3	2	20	5	2	3	-	-	Phuket
ยะลา	27	2	3	3	2	7	3	2	3	2	-	-	Yala
ระนอง	3	-	-	-	-	2	-	-	-	1	-	-	Ranong
สงขลา	66	6	3	2	3	17	9	9	9	6	1	-	Songkhla
สตูล	12	2	-	-	-	-	9	1	-	-	-	-	Satun
สุราษฎร์ธานี	54	-	-	6	1	12	11	8	6	8	-	3	Surat Thani
ไม่ทราบจังหวัด	-	-	-	-	-	-	-	-	-	-	-	-	Unknown province
<b>ย้ายมาจากต่างประเทศ</b>	<b>6,277</b>	<b>26</b>	<b>21</b>	<b>43</b>	<b>960</b>	<b>2,106</b>	<b>1,326</b>	<b>1,090</b>	<b>365</b>	<b>105</b>	<b>180</b>	<b>56</b>	<b>Migrated from foreign country</b>
ทวีปเอเชีย	6,110	26	21	43	960	2,104	1,293	1,040	286	104	177	56	Asia
ทวีปอเมริกา	70	-	-	-	-	-	28	-	41	-	2	-	America
ทวีปยุโรป	87	-	-	-	-	2	4	41	38	1	2	-	Europe
ทวีปออสเตรเลีย/แปซิฟิก	-	-	-	-	-	-	-	-	-	-	-	-	Australia/Pacific
ทวีปแอฟริกา	-	-	-	-	-	-	-	-	-	-	-	-	Africa
อื่น ๆ	2	-	-	-	-	-	2	-	-	-	-	-	Others
ไม่ทราบประเทศ	8	-	-	-	-	-	-	8	-	-	-	-	Unknown country
ไม่ทราบ	275	-	2	-	-	-	-	2	15	127	90	39	Unknown

ตารางที่ 19 ประชากรที่ย้ายถิ่นภายใน 5 ปี จำแนกตามสถานที่อยู่ก่อนย้าย กลุ่มอายุ และเพศ (ต่อ)

Table 19 Population who migrated within previous five years by previous place of residence, age group and sex (Contd.)

สถานที่อยู่ก่อนย้าย และเพศ	รวม Total	กลุ่มอายุ Age group											Previous place of residence and sex
		0 - 4	5 - 9	10 - 14	15 - 19	20 - 24	25 - 29	30 - 39	40 - 49	50 - 59	60 - 69	70 ขึ้นไป and over	
ชาย	268,547	15,708	17,135	20,036	20,222	24,372	22,679	44,583	41,355	29,915	17,631	14,911	Male
ยอดรวมผู้ย้ายถิ่น	20,843	464	584	509	1,281	6,720	3,674	3,960	1,758	1,028	626	239	Total migrants
ส่วนร้อย	7.8	3.0	3.4	2.5	6.3	27.6	16.2	8.9	4.3	3.4	3.6	1.6	Percent
ย้ายภายในจังหวัด	495	-	-	-	3	5	5	5	55	252	117	54	Migrated within province
เขตการปกครอง	495	-	-	-	3	5	5	5	55	252	117	54	Area
จากในเขตเทศบาล	161	-	-	-	2	2	2	2	16	84	40	15	From municipal area
จากนอกเขตเทศบาล	329	-	-	-	-	3	3	2	38	167	76	40	From non-municipal area
ไม่ทราบเขต	6	-	-	-	2	-	-	1	2	1	-	-	Unknown area
อำเภอ	495	-	-	-	3	5	5	5	55	252	117	54	Amphoe
อำเภอเดียวกัน	361	-	-	-	3	-	2	3	43	177	86	46	Within amphoe
ต่างอำเภอ	135	-	-	-	-	5	3	1	12	75	31	8	Different amphoe
ไม่ทราบอำเภอ	-	-	-	-	-	-	-	-	-	-	-	-	Unknown amphoe
ย้ายมาจากจังหวัดอื่น	16,176	444	571	475	852	5,170	2,777	3,318	1,468	672	312	117	Migrated from other province
จากในเขตเทศบาล	4,623	184	208	160	276	764	958	1,162	441	247	165	58	From municipal area
จากนอกเขตเทศบาล	11,544	260	363	315	576	4,399	1,819	2,154	1,027	425	147	60	From non-municipal area
ไม่ทราบเขต	10	-	-	-	-	8	-	1	-	-	-	-	Unknown area
ย้ายมาจากจังหวัด	16,176	444	571	475	852	5,170	2,777	3,318	1,468	672	312	117	Migrated from province
กรุงเทพมหานคร	1,297	60	106	63	92	155	180	271	170	96	83	20	Bangkok Metropolis
กาญจนบุรี	88	1	4	3	6	6	11	30	17	11	-	-	Kanchanaburi
จันทบุรี	189	12	9	7	13	37	50	20	23	13	3	2	Chanthaburi
ฉะเชิงเทรา	1,331	31	40	36	56	568	181	202	143	57	14	5	Chachoengsao
ชลบุรี	484	36	37	17	16	54	112	119	59	21	8	6	Chon Buri
ชัยนาท	51	-	-	-	8	5	10	18	8	-	3	2	Chai Nat
ตราด	78	6	1	-	3	22	17	21	4	3	-	-	Trat
นครนายก	575	11	32	10	50	180	81	119	53	24	8	6	Nakhon Nayok

ตารางที่ 19 ประชากรที่ย้ายถิ่นภายใน 5 ปี จำแนกตามสถานที่อยู่ก่อนย้าย กลุ่มอายุ และเพศ (ต่อ)

Table 19 Population who migrated within previous five years by previous place of residence, age group and sex (Contd.)

สถานที่อยู่ก่อนย้าย และเพศ	รวม Total	กลุ่มอายุ Age group											Previous place of residence and sex
		0 - 4	5 - 9	10 - 14	15 - 19	20 - 24	25 - 29	30 - 39	40 - 49	50 - 59	60 - 69	70 ขึ้นไป and over	
นครปฐม	73	1	2	2	6	8	13	19	9	8	4	2	Nakhon Pathom
นนทบุรี	92	2	5	3	8	8	6	36	16	5	5	-	Nonthaburi
ปทุมธานี	256	14	9	11	11	29	51	96	9	20	3	2	Pathum Thani
ประจวบคีรีขันธ์	66	2	-	-	9	16	24	3	8	4	-	-	Prachuap Khiri Khan
ปราจีนบุรี	-	-	-	-	-	-	-	-	-	-	-	-	Prachin Buri
พระนครศรีอยุธยา	135	1	12	4	8	17	28	32	14	9	6	2	Phra Nakhon Si Ayutthaya
เพชรบุรี	14	2	-	-	2	1	-	6	-	2	2	-	Phetchaburi
ระยอง	234	17	16	11	11	20	25	94	23	8	3	7	Rayong
ราชบุรี	123	-	8	21	5	31	13	25	12	6	2	-	Ratchaburi
ลพบุรี	156	3	6	8	9	41	23	29	28	8	2	-	Lop Buri
สมุทรปราการ	564	17	9	16	29	55	169	155	57	35	11	11	Samut Prakarn
สมุทรสงคราม	24	-	-	1	3	2	14	3	-	-	1	-	Samut Songkhram
สมุทรสาคร	213	2	23	-	3	8	75	74	26	2	-	-	Samut Sakhon
สระแก้ว	1,472	35	61	47	137	362	292	333	101	63	32	11	Sa Kaeo
สระบุรี	248	9	6	16	6	52	49	60	33	9	2	6	Saraburi
สิงห์บุรี	46	2	-	-	3	6	18	10	5	2	-	-	Sing Buri
สุพรรณบุรี	83	-	1	2	6	9	30	21	10	3	-	-	Suphanburi
อ่างทอง	22	1	-	-	-	5	5	4	2	5	1	-	Ang Thong
กำแพงเพชร	107	9	5	5	9	15	20	17	18	6	3	-	Kamphaeng Phet
เชียงราย	74	2	4	2	13	5	11	20	11	7	-	2	Chiang Rai
เชียงใหม่	102	-	3	4	2	19	45	15	8	2	3	2	Chiang Mai
ตาก	63	2	3	1	14	12	15	10	5	-	1	-	Tak
นครสวรรค์	156	8	6	3	8	36	18	49	11	9	7	2	Nakhon Sawan
น่าน	55	-	3	8	-	20	8	12	3	-	2	-	Nan
พะเยา	64	2	-	2	2	19	17	17	4	1	1	-	Phayao
พิจิตร	63	2	-	-	-	12	9	18	14	3	6	-	Phichit

ตารางที่ 19 ประชากรที่ย้ายถิ่นภายใน 5 ปี จำแนกตามสถานที่อยู่ก่อนย้าย กลุ่มอายุ และเพศ (ต่อ)

Table 19 Population who migrated within previous five years by previous place of residence, age group and sex (Contd.)

สถานที่อยู่ก่อนย้าย และเพศ	รวม Total	กลุ่มอายุ Age group											Previous place of residence and sex
		0 - 4	5 - 9	10 - 14	15 - 19	20 - 24	25 - 29	30 - 39	40 - 49	50 - 59	60 - 69	70 ขึ้นไป and over	
พิษณุโลก	89	5	2	2	3	17	15	29	8	6	1	1	Phitsanulok
เพชรบูรณ์	116	3	6	2	11	28	20	28	15	3	-	2	Phetchabun
แพร่	31	2	-	-	-	8	6	12	3	-	-	-	Phrae
แม่ฮ่องสอน	6	-	-	-	-	1	1	-	2	-	2	-	Mae Hong Son
ลำปาง	84	2	-	2	3	53	6	13	3	2	2	-	Lampang
ลำพูน	8	-	-	-	-	2	3	-	2	2	-	-	Lamphun
สุโขทัย	102	4	5	3	6	23	20	24	9	8	-	-	Sukhothai
อุดรดิตถ์	45	2	3	2	2	9	10	11	8	-	-	-	Uttaradit
อุทัยธานี	40	2	-	-	3	9	10	9	5	2	2	-	Uthai Thani
กาฬสินธุ์	284	5	3	2	11	142	53	49	15	2	-	2	Kalasin
ขอนแก่น	584	27	5	11	17	211	103	122	62	20	6	2	Khon kaen
ชัยภูมิ	216	5	1	12	20	48	45	58	17	7	3	-	Chaiyaphum
นครพนม	93	3	-	6	9	26	9	30	8	1	-	-	Nakhon phanom
นครราชสีมา	912	23	24	34	48	209	124	210	114	59	52	15	Nakhon Ratchasima
บุรีรัมย์	460	17	14	23	34	136	79	85	46	20	5	-	Buri Ram
มหาสารคาม	232	3	8	3	16	87	39	55	20	3	-	-	Maha Sarakham
มุกดาหาร	110	2	1	-	-	83	12	12	-	-	-	-	Mukdahan
ยโสธร	272	2	9	1	3	212	16	21	6	3	-	-	Yasothon
ร้อยเอ็ด	499	1	6	6	5	330	57	62	21	8	3	-	Roi Et
เลย	192	2	2	2	13	89	25	46	8	6	-	-	Loei
ศรีสะเกษ	517	7	9	5	14	309	62	72	24	14	2	-	Si Sa Ket
สกลนคร	212	2	3	9	12	48	63	60	9	3	3	-	Sakon Nakhon
สุรินทร์	436	13	17	13	14	175	84	80	21	16	5	-	Surin
หนองคาย	202	1	5	5	6	78	37	42	23	5	-	-	Nong Khai
อุดรธานี	360	6	14	12	17	102	66	85	44	10	5	2	Udon Thani
อุบลราชธานี	806	3	14	6	23	541	78	88	37	9	2	6	Ubon Ratchathani

ตารางที่ 19 ประชากรที่ย้ายถิ่นภายใน 5 ปี จำแนกตามสถานที่อยู่ก่อนย้าย กลุ่มอายุ และเพศ (ต่อ)

Table 19 Population who migrated within previous five years by previous place of residence, age group and sex (Contd.)

สถานที่อยู่ก่อนย้าย และเพศ	รวม Total	กลุ่มอายุ Age group											Previous place of residence and sex
		0 - 4	5 - 9	10 - 14	15 - 19	20 - 24	25 - 29	30 - 39	40 - 49	50 - 59	60 - 69	70 ขึ้นไป and over	
หนองบัวลำภู	96	5	2	3	3	42	20	14	6	2	-	-	Nong Bua Lamphu
อำนาจเจริญ	315	3	-	3	2	258	31	12	5	1	-	-	Amnat Charoen
กระบี่	6	-	-	-	-	2	2	2	2	-	-	-	Krabi
ชุมพร	17	-	-	2	-	2	8	1	3	-	1	-	Chumphon
ตรัง	15	-	-	2	2	3	2	2	-	3	2	-	Trang
นครศรีธรรมราช	65	-	3	-	5	25	13	10	5	4	-	-	Nakhon Si Thammarat
นราธิวาส	7	-	2	-	-	1	-	-	3	2	-	-	Narathiwat
ปัตตานี	9	-	-	-	2	-	2	1	1	-	2	2	Pattani
พังงา	5	2	-	-	-	-	2	2	-	-	-	-	Phangnga
พัทลุง	16	-	3	3	-	-	2	5	2	2	-	-	Phatthalung
ภูเก็ต	22	-	-	-	3	2	14	-	-	3	-	-	Phuket
ยะลา	10	-	-	-	-	3	2	2	2	2	-	-	Yala
ระนอง	2	-	-	-	-	2	-	-	-	-	-	-	Ranong
สงขลา	47	6	2	-	2	13	6	6	8	3	1	-	Songkhla
สตูล	11	2	-	-	-	-	9	-	-	-	-	-	Satun
สุราษฎร์ธานี	29	-	-	4	-	8	6	3	3	3	-	1	Surat Thani
ไม่ทราบจังหวัด	-	-	-	-	-	-	-	-	-	-	-	-	Unknown province
<b>ย้ายมาจากต่างประเทศ</b>	<b>4,026</b>	<b>20</b>	<b>12</b>	<b>34</b>	<b>426</b>	<b>1,545</b>	<b>892</b>	<b>636</b>	<b>227</b>	<b>36</b>	<b>144</b>	<b>55</b>	<b>Migrated from foreign country</b>
ทวีปเอเชีย	3,902	20	12	34	426	1,545	890	593	152	35	142	55	Asia
ทวีปอเมริกา	41	-	-	-	-	-	-	-	41	-	-	-	America
ทวีปยุโรป	81	-	-	-	-	-	2	41	35	1	2	-	Europe
ทวีปออสเตรเลีย/แปซิฟิก	-	-	-	-	-	-	-	-	-	-	-	-	Australia/Pacific
ทวีปแอฟริกา	-	-	-	-	-	-	-	-	-	-	-	-	Africa
อื่น ๆ	-	-	-	-	-	-	-	-	-	-	-	-	Others
ไม่ทราบประเทศ	2	-	-	-	-	-	-	2	-	-	-	-	Unknown country
ไม่ทราบ	147	-	2	-	-	-	-	2	8	69	54	13	Unknown

ตารางที่ 19 ประชากรที่ย้ายถิ่นภายใน 5 ปี จำแนกตามสถานที่อยู่ก่อนย้าย กลุ่มอายุ และเพศ (ต่อ)

Table 19 Population who migrated within previous five years by previous place of residence, age group and sex (Contd.)

สถานที่อยู่ก่อนย้าย และเพศ	รวม Total	กลุ่มอายุ Age group											Previous place of residence and sex
		0 - 4	5 - 9	10 - 14	15 - 19	20 - 24	25 - 29	30 - 39	40 - 49	50 - 59	60 - 69	70 ขึ้นไป and over	
หญิง	278,449	14,581	16,240	19,169	19,249	19,155	21,864	46,679	45,109	34,326	20,838	21,240	Female
ยอดรวมผู้ย้ายถิ่น	15,320	460	579	518	1,429	3,043	2,884	3,196	1,550	1,019	388	255	Total migrants
ส่วนร้อย	5.5	3.2	3.6	2.7	7.4	15.9	13.2	6.8	3.4	3.0	1.9	1.2	Percent
ย้ายภายในจังหวัด	467	-	-	-	-	5	3	12	44	250	86	69	Migrated within province
เขตการปกครอง	467	-	-	-	-	5	3	12	44	250	86	69	Area
จากในเขตเทศบาล	146	-	-	-	-	5	-	2	14	75	28	23	From municipal area
จากนอกเขตเทศบาล	318	-	-	-	-	-	3	9	30	175	56	46	From non-municipal area
ไม่ทราบเขต	3	-	-	-	-	-	-	1	-	-	2	-	Unknown area
อำเภอ	467	-	-	-	-	5	3	12	44	250	86	69	Amphoe
อำเภอเดียวกัน	385	-	-	-	-	2	1	12	36	196	75	64	Within amphoe
ต่างอำเภอ	82	-	-	-	-	3	2	-	7	54	11	5	Different amphoe
ไม่ทราบอำเภอ	-	-	-	-	-	-	-	-	-	-	-	-	Unknown amphoe
ย้ายมาจากจังหวัดอื่น	12,473	454	569	509	895	2,477	2,446	2,731	1,362	642	230	159	Migrated from other province
จากในเขตเทศบาล	4,109	187	165	180	264	708	874	842	472	244	111	63	From municipal area
จากนอกเขตเทศบาล	8,362	267	404	329	631	1,769	1,572	1,887	890	399	119	96	From non-municipal area
ไม่ทราบเขต	2	-	-	-	-	-	-	2	-	-	-	-	Unknown area
ย้ายมาจากจังหวัด	12,473	454	569	509	895	2,477	2,446	2,731	1,362	642	230	159	Migrated from province
กรุงเทพมหานคร	1,203	66	87	62	63	152	210	214	165	101	58	25	Bangkok Metropolis
กาญจนบุรี	88	4	4	3	5	3	19	28	12	7	-	2	Kanchanaburi
จันทบุรี	163	5	9	3	7	38	28	43	20	6	3	2	Chanthaburi
ฉะเชิงเทรา	937	29	40	43	66	166	208	187	138	30	13	18	Chachoengsao
ชลบุรี	436	35	41	21	29	62	71	102	39	23	9	5	Chon Buri
ชัยนาท	43	-	3	-	7	3	10	5	12	2	-	2	Chai Nat
ตราด	71	7	7	4	11	8	8	12	8	5	-	1	Trat
นครนายก	465	7	26	16	25	128	67	90	53	27	6	20	Nakhon Nayok

ตารางที่ 19 ประชากรที่ย้ายถิ่นภายใน 5 ปี จำแนกตามสถานที่อยู่ก่อนย้าย กลุ่มอายุ และเพศ (ต่อ)

Table 19 Population who migrated within previous five years by previous place of residence, age group and sex (Contd.)

สถานที่อยู่ก่อนย้าย และเพศ	รวม Total	กลุ่มอายุ Age group											Previous place of residence and sex
		0 - 4	5 - 9	10 - 14	15 - 19	20 - 24	25 - 29	30 - 39	40 - 49	50 - 59	60 - 69	70 ขึ้นไป and over	
นครปฐม	77	5	11	8	-	15	8	11	15	5	-	-	Nakhon Pathom
นนทบุรี	64	5	2	6	-	7	10	13	9	9	2	2	Nonthaburi
ปทุมธานี	190	13	2	7	15	32	55	25	16	16	5	5	Pathum Thani
ประจวบคีรีขันธ์	47	-	6	5	-	15	6	10	2	3	-	-	Prachuap Khiri Khan
ปราจีนบุรี	-	-	-	-	-	-	-	-	-	-	-	-	Prachin Buri
พระนครศรีอยุธยา	119	8	6	5	3	20	21	23	20	7	6	-	Phra Nakhon Si Ayutthaya
เพชรบุรี	22	3	-	-	2	5	3	3	2	2	2	-	Phetchaburi
ระยอง	209	14	20	14	11	39	33	40	19	6	13	1	Rayong
ราชบุรี	118	3	5	5	2	6	52	21	15	5	5	-	Ratchaburi
ลพบุรี	115	3	6	10	3	17	23	22	20	5	2	3	Lop Buri
สมุทรปราการ	368	15	8	27	16	74	50	86	50	36	2	5	Samut Prakarn
สมุทรสงคราม	28	-	-	-	-	15	-	8	4	2	-	-	Samut Songkhram
สมุทรสาคร	135	1	-	2	-	20	105	5	2	-	-	-	Samut Sakhon
สระแก้ว	1,457	69	46	41	176	393	268	270	112	64	15	3	Sa Kaeo
สระบุรี	187	11	5	5	8	46	48	28	24	11	-	3	Saraburi
สิงห์บุรี	20	-	-	-	7	2	2	5	3	2	-	-	Sing Buri
สุพรรณบุรี	77	3	5	5	5	18	8	12	8	7	3	3	Suphanburi
อ่างทอง	23	-	2	-	-	7	5	5	4	-	-	2	Ang Thong
กำแพงเพชร	87	-	9	3	13	7	13	24	13	6	-	-	Kamphaeng Phet
เชียงราย	89	-	2	2	7	16	15	19	18	11	-	-	Chiang Rai
เชียงใหม่	75	2	-	1	5	23	11	18	9	5	2	-	Chiang Mai
ตาก	30	1	3	-	2	2	6	10	3	3	-	-	Tak
นครสวรรค์	158	5	2	4	13	28	26	35	30	7	3	5	Nakhon Sawan
น่าน	62	3	5	3	2	15	13	12	5	4	2	-	Nan
พะเยา	37	-	3	3	2	12	5	5	6	2	-	-	Phayao
พิจิตร	82	3	1	1	1	10	18	18	11	9	7	2	Phichit

ตารางที่ 19 ประชากรที่ย้ายถิ่นภายใน 5 ปี จำแนกตามสถานที่อยู่ก่อนย้าย กลุ่มอายุ และเพศ (ต่อ)

Table 19 Population who migrated within previous five years by previous place of residence, age group and sex (Contd.)

สถานที่อยู่ก่อนย้าย และเพศ	รวม Total	กลุ่มอายุ Age group											Previous place of residence and sex
		0 - 4	5 - 9	10 - 14	15 - 19	20 - 24	25 - 29	30 - 39	40 - 49	50 - 59	60 - 69	70 ขึ้นไป and over	
พิษณุโลก	110	2	5	3	8	23	24	26	11	5	1	2	Phitsanulok
เพชรบูรณ์	189	3	10	13	10	66	29	30	19	6	2	2	Phetchabun
แพร่	30	-	2	-	1	10	5	5	5	2	-	-	Phrae
แม่ฮ่องสอน	12	1	1	-	5	3	-	-	1	-	-	-	Mae Hong Son
ลำปาง	47	3	-	-	-	13	10	14	3	3	-	-	Lampang
ลำพูน	12	-	2	-	3	-	-	5	-	2	-	-	Lamphun
สุโขทัย	113	3	4	2	11	12	36	17	20	7	-	2	Sukhothai
อุดรดิตถ์	43	-	-	3	6	5	14	6	6	2	-	2	Uttaradit
อุทัยธานี	28	-	-	2	-	8	6	7	5	-	-	-	Uthai Thani
กาฬสินธุ์	173	5	3	7	21	21	26	69	15	5	2	-	Kalasin
ขอนแก่น	433	10	8	31	19	70	94	130	45	20	2	5	Khon kaen
ชัยภูมิ	196	5	3	2	9	44	55	53	21	3	-	-	Chaiyaphum
นครพนม	139	-	5	-	10	24	53	42	2	2	2	-	Nakhon phanom
นครราชสีมา	778	21	41	25	53	171	90	182	96	55	27	18	Nakhon Ratchasima
บุรีรัมย์	420	22	10	17	30	93	71	106	45	20	6	1	Buri Ram
มหาสารคาม	154	2	3	-	13	41	48	34	8	3	-	3	Maha Sarakham
มุกดาหาร	42	-	3	2	3	5	8	19	-	1	1	-	Mukdahan
ยโสธร	53	2	5	2	3	7	13	12	8	3	-	-	Yasothon
ร้อยเอ็ด	221	3	10	19	15	63	35	38	19	11	8	-	Roi Et
เลย	147	3	-	6	17	39	43	33	2	2	3	-	Loei
ศรีสะเกษ	290	-	15	12	26	60	74	60	31	8	2	2	Si Sa Ket
สกลนคร	178	19	6	3	16	30	48	33	20	1	1	-	Sakon Nakhon
สุรินทร์	273	8	7	9	24	47	60	81	19	13	3	3	Surin
หนองคาย	181	3	11	7	2	47	29	65	14	-	5	-	Nong Khai
อุดรธานี	242	3	6	3	28	42	39	75	32	10	5	-	Udon Thani
อุบลราชธานี	302	4	24	12	24	53	51	105	15	7	2	6	Ubon Ratchathani



ตารางที่ 19 ประชากรที่ย้ายถิ่นภายใน 5 ปี จำแนกตามสถานที่อยู่ก่อนย้าย กลุ่มอายุ และเพศ (ต่อ)

Table 19 Population who migrated within previous five years by previous place of residence, age group and sex (Contd.)

สถานที่อยู่ก่อนย้าย และเพศ	รวม Total	กลุ่มอายุ Age group											Previous place of residence and sex
		0 - 4	5 - 9	10 - 14	15 - 19	20 - 24	25 - 29	30 - 39	40 - 49	50 - 59	60 - 69	70 ขึ้นไป and over	
หนองบัวลำภู	82	7	-	13	3	21	15	18	3	2	-	-	Nong Bua Lamphu
อำนาจเจริญ	93	-	10	2	7	23	23	19	8	1	-	-	Amnat Charoen
กระบี่	8	1	-	-	2	-	3	2	-	-	-	-	Krabi
ชุมพร	12	-	-	-	2	5	-	2	2	2	-	-	Chumphon
ตรัง	15	-	-	-	3	-	-	5	2	3	2	-	Trang
นครศรีธรรมราช	50	-	-	-	8	8	3	14	9	6	-	1	Nakhon Si Thammarat
นราธิวาส	10	2	-	-	-	7	-	1	-	-	-	-	Narathiwat
ปัตตานี	5	-	-	-	-	-	-	-	2	-	2	2	Pattani
พังงา	10	-	-	-	2	5	-	2	2	-	-	-	Phangnga
พัทลุง	26	-	5	1	2	3	3	5	5	2	-	-	Phatthalung
ภูเก็ต	15	-	2	-	-	-	6	5	2	-	-	-	Phuket
ยะลา	17	2	3	3	2	3	2	-	2	-	-	-	Yala
ระนอง	1	-	-	-	-	-	-	-	-	1	-	-	Ranong
สงขลา	19	-	1	2	2	3	3	3	2	3	-	-	Songkhla
สตูล	1	-	-	-	-	-	-	1	-	-	-	-	Satun
สุราษฎร์ธานี	25	-	-	2	1	3	5	5	3	4	-	2	Surat Thani
ไม่ทราบจังหวัด	-	-	-	-	-	-	-	-	-	-	-	-	Unknown province
<b>ย้ายมาจากต่างประเทศ</b>	<b>2,252</b>	<b>6</b>	<b>9</b>	<b>9</b>	<b>534</b>	<b>561</b>	<b>435</b>	<b>453</b>	<b>138</b>	<b>69</b>	<b>36</b>	<b>1</b>	<b>Migrated from foreign country</b>
ทวีปเอเชีย	2,208	6	9	9	534	560	403	447	135	69	35	1	Asia
ทวีปอเมริกา	29	-	-	-	-	-	28	-	-	-	2	-	America
ทวีปยุโรป	7	-	-	-	-	2	2	-	3	-	-	-	Europe
ทวีปออสเตรเลีย/แปซิฟิก	-	-	-	-	-	-	-	-	-	-	-	-	Australia/Pacific
ทวีปแอฟริกา	2	-	-	-	-	-	2	-	-	-	-	-	Africa
อื่น ๆ	-	-	-	-	-	-	-	-	-	-	-	-	Others
ไม่ทราบประเทศ	6	-	-	-	-	-	-	6	-	-	-	-	Unknown country
ไม่ทราบ	128	-	-	-	-	-	-	-	7	58	36	26	Unknown

ตารางที่ 20 ประชากรที่ย้ายถิ่นภายใน 5 ปี จำแนกตามเหตุผลของการย้ายถิ่น เพศ และเขตการปกครอง

Table 20 Population who migrated within previous five years by reasons for moving, sex and area

เหตุผลของการย้ายถิ่น	ประชากร Population			ในเขตเทศบาล Municipal area			นอกเขตเทศบาล Non-municipal area			Reasons for moving
	รวม	ชาย	หญิง	รวม	ชาย	หญิง	รวม	ชาย	หญิง	
	Total	Male	Female	Total	Male	Female	Total	Male	Female	
ยอดรวม	36,163	20,843	15,320	3,283	1,697	1,585	32,880	19,146	13,734	Total
หางานทำ	16,137	9,634	6,503	747	422	325	15,390	9,212	6,178	To look for work
หน้าที่การงาน	6,393	4,296	2,097	948	535	413	5,445	3,761	1,684	Job assignment
เพื่อการศึกษา	1,156	641	515	155	81	75	1,001	560	441	To study
ติดตามบุคคลในครัวเรือน	6,005	2,343	3,662	709	291	419	5,296	2,053	3,243	Following persons in household
กลับภูมิลำเนา	631	290	341	118	52	67	512	238	274	To return home
ย้ายที่อยู่อาศัย	4,405	2,212	2,194	567	280	287	3,838	1,932	1,906	Change residence
ย้ายเข้าครัวเรือนสถาบัน	1,415	1,412	3	38	38	-	1,378	1,374	3	Change to institution household
อื่น ๆ	-	-	-	-	-	-	-	-	-	Others
ไม่ทราบ	20	16	5	-	-	-	20	16	5	Unknown

ตารางที่ 21 ประชากร จำแนกตามการมีชื่อในทะเบียนบ้าน เพศ และเขตการปกครอง

Table 21 Population by house-registration, sex and area

การมีชื่อในทะเบียนบ้าน	ประชากร Population			ในเขตเทศบาล Municipal area			นอกเขตเทศบาล Non-municipal area			House-registration
	รวม	ชาย	หญิง	รวม	ชาย	หญิง	รวม	ชาย	หญิง	
	Total	Male	Female	Total	Male	Female	Total	Male	Female	
ยอดรวม	546,996	268,547	278,449	77,645	37,073	40,572	469,351	231,474	237,877	Total
มีในบ้านที่อาศัยอยู่	454,976	218,741	236,235	62,854	28,848	34,006	392,122	189,893	202,229	Have in this household
มีอยู่ที่อื่น										Have in other place
จังหวัดนี้	43,344	22,556	20,788	9,719	5,401	4,318	33,624	17,154	16,470	This province
จังหวัดอื่น	40,437	22,011	18,426	4,555	2,527	2,028	35,882	19,484	16,398	Other province
ไม่มีในประเทศไทย										Do not have in Thailand
แต่มีในประเทศอื่น	8,118	5,166	2,952	483	274	209	7,635	4,893	2,743	but in other country
ไม่มีที่ใดเลย	85	50	35	-	-	-	85	50	35	Not at all
ไม่ทราบ	36	23	13	33	23	11	2	-	2	Unknown

ตารางที่ 22 ครัวเรือนส่วนบุคคล จำแนกตามกลุ่มอายุของหัวหน้าครัวเรือน เพศ และเขตการปกครอง

Table 22 Private households by age group of households head, sex and area

กลุ่มอายุ ของหัวหน้าครัวเรือน	รวม Total	เขตการปกครอง Area		Age group of households head
		ในเขตเทศบาล Municipal area	นอกเขตเทศบาล Non-municipal area	
ยอดรวม	179,200	25,667	153,533	Total
น้อยกว่า 14 ปี	94	9	85	Less than 14
14 - 19	1,410	247	1,164	14 - 19
20 - 24	5,987	534	5,453	20 - 24
25 - 29	10,837	1,176	9,661	25 - 29
30 - 34	14,679	1,730	12,949	30 - 34
35 - 39	18,064	2,325	15,739	35 - 39
40 - 44	20,983	2,998	17,985	40 - 44
45 - 49	21,754	3,079	18,675	45 - 49
50 - 54	19,943	2,922	17,022	50 - 54
55 - 59	16,972	2,738	14,234	55 - 59
60 - 64	13,335	2,087	11,247	60 - 64
65 - 69	10,648	1,713	8,935	65 - 69
70 - 74	9,601	1,573	8,027	70 - 74
75 - 79	7,367	1,202	6,164	75 - 79
80 - 84	4,654	853	3,802	80 - 84
85 ขึ้นไป	2,872	482	2,391	85 and over

ตารางที่ 22 ครัวเรือนส่วนบุคคล จำแนกตามกลุ่มอายุของหัวหน้าครัวเรือน เพศ และเขตการปกครอง (ต่อ)

Table 22 Private households by age group of households head, sex and area (Contd.)

กลุ่มอายุ ของหัวหน้าครัวเรือน	รวม Total	เขตการปกครอง Area		Age group of households head
		ในเขตเทศบาล Municipal area	นอกเขตเทศบาล Non-municipal area	
หัวหน้าครัวเรือนชาย	109,666	15,033	94,633	Male head
น้อยกว่า 14 ปี	44	3	41	Less than 14
14 - 19	792	144	648	14 - 19
20 - 24	3,800	329	3,471	20 - 24
25 - 29	6,969	719	6,249	25 - 29
30 - 34	9,499	1,107	8,392	30 - 34
35 - 39	11,750	1,499	10,252	35 - 39
40 - 44	13,532	1,876	11,656	40 - 44
45 - 49	14,009	1,897	12,112	45 - 49
50 - 54	12,619	1,764	10,855	50 - 54
55 - 59	10,402	1,619	8,783	55 - 59
60 - 64	7,935	1,181	6,754	60 - 64
65 - 69	6,056	900	5,155	65 - 69
70 - 74	5,044	775	4,269	70 - 74
75 - 79	3,746	612	3,134	75 - 79
80 - 84	2,169	379	1,790	80 - 84
85 ขึ้นไป	1,301	228	1,072	85 and over

ตารางที่ 22 ครัวเรือนส่วนบุคคล จำแนกตามกลุ่มอายุของหัวหน้าครัวเรือน เพศ และเขตการปกครอง (ต่อ)

Table 22 Private households by age group of households head, sex and area (Contd.)

กลุ่มอายุ ของหัวหน้าครัวเรือน	รวม Total	เขตการปกครอง Area		Age group of households head
		ในเขตเทศบาล Municipal area	นอกเขตเทศบาล Non-municipal area	
หัวหน้าครัวเรือนหญิง	69,533	10,634	58,899	Female head
น้อยกว่า 14 ปี	50	6	44	Less than 14
14 - 19	618	102	516	14 - 19
20 - 24	2,187	205	1,982	20 - 24
25 - 29	3,868	457	3,411	25 - 29
30 - 34	5,180	623	4,557	30 - 34
35 - 39	6,313	826	5,487	35 - 39
40 - 44	7,451	1,122	6,329	40 - 44
45 - 49	7,745	1,182	6,564	45 - 49
50 - 54	7,325	1,158	6,167	50 - 54
55 - 59	6,570	1,118	5,452	55 - 59
60 - 64	5,400	907	4,493	60 - 64
65 - 69	4,592	812	3,780	65 - 69
70 - 74	4,557	799	3,758	70 - 74
75 - 79	3,621	590	3,031	75 - 79
80 - 84	2,485	474	2,011	80 - 84
85 ขึ้นไป	1,572	253	1,319	85 and over

ตารางเคหะ

# สารบัญตารางสถิติ

## ตารางเคหะ

- ตารางที่ 1 คริวเรือนส่วนบุคคล จำแนกตามประเภทของที่อยู่อาศัย การครอบครองที่อยู่อาศัย และเขตการปกครอง
- ตารางที่ 2 คริวเรือนส่วนบุคคล จำแนกตามประเภทของที่อยู่อาศัย ลักษณะของที่อยู่อาศัย และเขตการปกครอง
- ตารางที่ 3 คริวเรือนส่วนบุคคล จำแนกตามการถือกรรมสิทธิ์ที่ดิน การครอบครองที่อยู่อาศัย และเขตการปกครอง
- ตารางที่ 4 คริวเรือนส่วนบุคคล จำแนกตามขนาดของครัวเรือน ประเภทของที่อยู่อาศัย และเขตการปกครอง
- ตารางที่ 5 คริวเรือนส่วนบุคคล จำแนกตามเชื้อเพลิงส่วนใหญ่ที่ใช้ในการประกอบอาหาร ประเภทของที่อยู่อาศัย และเขตการปกครอง
- ตารางที่ 6 คริวเรือนส่วนบุคคล จำแนกตามลักษณะการใช้ส้วม ประเภทของที่อยู่อาศัย และเขตการปกครอง
- ตารางที่ 7 คริวเรือนส่วนบุคคล จำแนกตามแหล่งที่มาของน้ำดื่ม และน้ำใช้ส่วนใหญ่ ประเภทของที่อยู่อาศัย และเขตการปกครอง
- ตารางที่ 8 คริวเรือนส่วนบุคคล จำแนกตามการเป็นเจ้าของเครื่องใช้ การมีอุปกรณ์เทคโนโลยี และเขตการปกครอง



ตารางที่ 1 คริวเรือนส่วนบุคคล จำแนกตามประเภทของที่อยู่อาศัย การครอบครองที่อยู่อาศัย และเขตการปกครอง

Table 1 Private households by type of living quarters, tenure of living quarters and area

ประเภทของที่อยู่อาศัย และการครอบครองที่อยู่อาศัย	รวม Total		ในเขตเทศบาล Municipal area		นอกเขตเทศบาล Non-municipal area		Type of living quarters and tenure of living quarters
	ครัวเรือน Households	ร้อยละ Percent	ครัวเรือน Households	ร้อยละ Percent	ครัวเรือน Households	ร้อยละ Percent	
<b>ประเภทของที่อยู่อาศัย</b>	<b>179,200</b>	<b>100.0</b>	<b>25,667</b>	<b>100.0</b>	<b>153,533</b>	<b>100.0</b>	<b>Type of living quarters</b>
บ้านเดี่ยว	147,208	82.1	17,688	68.9	129,521	84.4	Detached house
ทาวน์เฮ้าส์/บ้านแฝด/ทาวน์โฮม	5,975	3.3	986	3.8	4,988	3.2	Town house/Duplex/Town Home
คอนโดมิเนียม/แมนชั่น	146	0.1	101	0.4	46	0.0	Condomenium/Mansion
แฟลต/อพาร์ทเมนท์/หอพัก	3,037	1.7	329	1.3	2,708	1.8	Flat/Apartment/Hostel
ตึกแถว/ห้องแถว/เรือนแถว	22,396	12.5	6,393	24.9	16,003	10.4	Row house/Shop house/Row room
ห้องภายในบ้าน	200	0.1	88	0.3	112	0.1	Room in house
เรือ/แพ/รถ	21	0.0	6	0.0	15.0	0.0	Boat/Raft/Motor vehicle
อื่น ๆ <sup>1/</sup>	215	0.1	76	0.3	139	0.1	Others <sup>1/</sup>
ไม่ทราบ	-	-	-	-	-	-	Unknown
<b>การครอบครองที่อยู่อาศัย</b>	<b>179,200</b>	<b>100.0</b>	<b>25,667</b>	<b>100.0</b>	<b>153,533</b>	<b>100.0</b>	<b>Tenure of living quarters</b>
เป็นเจ้าของมีภาระการผ่อนชำระ	18,623	10.4	2,997	11.7	15,626	10.2	Owner to pay by installment
เป็นเจ้าของไม่มีภาระการผ่อนชำระ	131,431	73.3	16,946	66	114,485	74.6	Owner not pay by installment
เช่าซื้อ	1,287	0.7	218	0.8	1,069	0.7	Hire purchaser
เช่า	19,036	10.6	3,531	13.8	15,505	10.1	Rent
อยู่โดยไม่เสียค่าเช่า เพราะเป็นส่วนหนึ่งของค่าจ้าง	1,572	0.9	482	1.9	1,090	0.7	Payment in kind for service
อยู่โดยไม่เสียค่าเช่าเพราะให้อยู่เปล่า	6,265	3.5	1,280	5.0	4,985	3.2	Rent free
อื่น ๆ	985	0.5	213	0.8	773	0.5	Others
ไม่ทราบ	-	-	-	-	-	-	Unknown

1/ รวมที่อยู่อาศัยในสำนักงาน

1/ Including room in office

ตารางที่ 2 ครีวเรือนส่วนบุคคล จำแนกตามประเภทของที่อยู่อาศัย ลักษณะของที่อยู่อาศัย และเขตการปกครอง

Table 2 Private households by type of living quarters, construction materials of dwelling unit and area

ลักษณะของที่อยู่อาศัย และเขตการปกครอง	รวม Total		ประเภทของที่อยู่อาศัย Type of living quarters					Construction materials of dwelling unit and area
	ครัวเรือน Households	ร้อยละ Percent	บ้านเดี่ยว Detached house	ทาวน์เฮ้าส์/บ้านแฝด/ทาวน์โฮม Town house/Duplex/ Town Home	คอนโดมิเนียม/แมนชั่น Condomenium/ Mansion	แฟลต/อพาร์ทเมนท์/หอพัก Flat/Apartment/ Hostel	ตึกแถว/ห้องแถว/เรือนแถว Row house/Shop house/ Row room	
<b>ยอดรวม</b> <sup>1/</sup>	<b>178,763</b>	<b>100.0</b>	<b>147,208</b>	<b>5,975</b>	<b>146</b>	<b>3,037</b>	<b>22,396</b>	<b>Total</b> <sup>1/</sup>
ตึก	92,110	51.5	64,258	5,975	146	2,935	18,796	Cement or brick
ไม้	58,140	32.5	56,185	-	-	32	1,923	Wood
ครึ่งตึกครึ่งไม้	26,794	15.0	25,046	-	-	70	1,678	Wood and cement or brick
ใช้วัสดุไม่ถาวรในท้องถิ่น <sup>2/</sup>	510	0.3	510	-	-	-	-	Non-permanent materials <sup>2/</sup>
ใช้วัสดุใช้แล้ว <sup>3/</sup>	157	0.1	157	-	-	-	-	Reused materials <sup>3/</sup>
อื่น ๆ	1,052	0.6	1,052	-	-	-	-	Others
ไม่ทราบ	-	-	-	-	-	-	-	Unknown
<b>ในเขตเทศบาล</b>	<b>25,497</b>	<b>100.0</b>	<b>17,688</b>	<b>986</b>	<b>101</b>	<b>329</b>	<b>6,393</b>	<b>Municipal area</b>
ตึก	13,147	51.6	7,614	986	101	244	4,203	Cement or brick
ไม้	7,361	28.9	5,863	-	-	18	1,480	Wood
ครึ่งตึกครึ่งไม้	4,791	18.8	4,013	-	-	67	711	Wood and cement or brick
ใช้วัสดุไม่ถาวรในท้องถิ่น <sup>2/</sup>	53	0.2	53	-	-	-	-	Non-permanent materials <sup>2/</sup>
ใช้วัสดุใช้แล้ว <sup>3/</sup>	33	0.1	33	-	-	-	-	Reused materials <sup>3/</sup>
อื่น ๆ	111	0.4	111	-	-	-	-	Others
ไม่ทราบ	-	-	-	-	-	-	-	Unknown
<b>นอกเขตเทศบาล</b>	<b>153,266</b>	<b>100.0</b>	<b>129,521</b>	<b>4,988</b>	<b>46</b>	<b>2,708</b>	<b>16,003</b>	<b>Non-municipal area</b>
ตึก	78,962	51.5	56,643	4,988	46	2,691	14,594	Cement or brick
ไม้	50,779	33.1	50,322	-	-	13	443	Wood
ครึ่งตึกครึ่งไม้	22,003	14.4	21,033	-	-	3	967	Wood and cement or brick
ใช้วัสดุไม่ถาวรในท้องถิ่น <sup>2/</sup>	457	0.3	457	-	-	-	-	Non-permanent materials <sup>2/</sup>
ใช้วัสดุใช้แล้ว <sup>3/</sup>	124	0.1	124	-	-	-	-	Reused materials <sup>3/</sup>
อื่น ๆ	941	0.6	941	-	-	-	-	Others
ไม่ทราบ	-	-	-	-	-	-	-	Unknown

1/ ไม่รวมครัวเรือนส่วนบุคคลที่มีที่อยู่อาศัยเป็นห้องภายในบ้าน ที่อยู่อาศัยในสำนักงาน และเรือ แพ รถ

2/ เช่น ไม้ไผ่ ใบจาก ฯลฯ

3/ เช่น หีบ ลัง ฯลฯ

1/ Excluding private households which residence are room in house, room in office and boat/raft/motor vehicle

2/ e.g. Bamboo and thatch

3/ e.g. Boxes and crates

ตารางที่ 3 ครั้วเรือนส่วนบุคคล จำแนกตามการถือกรรมสิทธิ์ที่ดิน การครอบครองที่อยู่อาศัย และเขตการปกครอง

Table 3 Private households by land ownership, tenure of living quarters and area

การถือกรรมสิทธิ์ที่ดิน และเขตการปกครอง	รวม Total		การครอบครองที่อยู่อาศัย Tenure of living quarters			Land ownership and area
	ครั้วเรือน Households	ร้อยละ Percent	เป็นเจ้าของมีภาระการผ่อนชำระ Owner to pay by installment	เป็นเจ้าของไม่มีภาระการผ่อนชำระ Owner not pay by installment	เช่าซื้อ Hire purchaser	
<b>ยอดรวม</b>	<b>151,340</b>	<b>100.0</b>	<b>18,623</b>	<b>131,431</b>	<b>1,287</b>	<b>Total</b>
เป็นเจ้าของ	137,055	90.6	15,324	121,457	274	Owner
เช่าซื้อที่ดิน	4,030	2.7	1,964	1,383	683	Hire purchaser
เช่า	2,851	1.9	707	1,867	277	Rent
ไม่เสียค่าเช่าที่ดิน	5,365	3.5	487	4,829	49	Rent free
อื่น ๆ	2,040	1.3	141	1,894	4	Others
ไม่ทราบ	-	-	-	-	-	Unknown
<b>ในเขตเทศบาล</b>	<b>20,160</b>	<b>100.0</b>	<b>2,997</b>	<b>16,946</b>	<b>218</b>	<b>Municipal area</b>
เป็นเจ้าของ	17,378	86.2	2,362	14,962	54	Owner
เช่าซื้อที่ดิน	600	3.0	285	267	48	Hire purchaser
เช่า	1,303	6.5	241	974	89	Rent
ไม่เสียค่าเช่าที่ดิน	791	3.9	87	677	27	Rent free
อื่น ๆ	88	0.4	23	65	-	Others
ไม่ทราบ	-	-	-	-	-	Unknown
<b>นอกเขตเทศบาล</b>	<b>131,180</b>	<b>100.0</b>	<b>15,626</b>	<b>114,485</b>	<b>1,069</b>	<b>Non-municipal area</b>
เป็นเจ้าของ	119,676	91.2	12,961	106,495	220	Owner
เช่าซื้อที่ดิน	3,430	2.6	1,679	1,116	635	Hire purchaser
เช่า	1,548	1.2	466	894	188	Rent
ไม่เสียค่าเช่าที่ดิน	4,574	3.5	400	4,152	22	Rent free
อื่น ๆ	1,952	1.5	119	1,829	4	Others
ไม่ทราบ	-	-	-	-	-	Unknown

ตารางที่ 4 ครั้วเรือนส่วนบุคคล จำแนกตามขนาดของครั้วเรือน ประเภทของที่อยู่อาศัย และเขตการปกครอง

Table 4 Private households by size of household, type of living quarters and area

ขนาดของครั้วเรือน และเขตการปกครอง	รวม Total		ประเภทของที่อยู่อาศัย Type of living quarters										Household size and area
	ครั้วเรือน Households	ร้อยละ Percent	บ้านเดี่ยว Detached house	ทาวน์เฮ้าส์/ บ้านแฝด/ ทาวน์โฮม Town house/ Duplex/ Town Home	คอนโด- มิเนียม/ แมนชั่น Condo- menium/ Mansion	แฟลต/ อพาร์ทเมนท์/ หอพัก Flat/ Apartment/ Hostel	ตึกแถว/ ห้องแถว/ เรือนแถว Row house/ Shop house/ Row room	ห้อง ภายในบ้าน Room in house	เรือ/ แพ/รถ Boat/ Raft/ Motor vehicle	อื่น ๆ <sup>1/</sup> Others <sup>1/</sup>	ไม่ทราบ Unknown		
ยอดรวม	179,200	100.0	147,208	5,975	146	3,037	22,396	200	21	215	-	Total	
1 คน	36,516	20.4	25,342	1,254	74	1,878	7,807	68	5	90	-	1 person	
2 คน	42,326	23.6	32,246	1,734	26	795	7,435	29	6	54	-	2 persons	
3 คน	37,742	21.1	32,554	1,351	20	191	3,544	42	5	35	-	3 persons	
4 คน	32,031	17.9	28,588	1,006	16	123	2,227	42	5	22	-	4 persons	
5 คน	16,498	9.2	15,140	384	5	43	905	13	-	8	-	5 persons	
6 คน	9,295	5.2	8,772	167	3	2	342	6	-	3	-	6 persons	
7 คน	2,304	1.3	2,180	47	2	2	72	-	-	2	-	7 persons	
8 คน	1,205	0.7	1,154	15	-	2	34	-	-	-	-	8 persons	
9 คน	581	0.3	563	6	-	-	11	-	-	-	-	9 persons	
10 คนขึ้นไป	703	0.4	670	10	-	2	20	-	-	2	-	10 persons and over	
ในเขตเทศบาล	25,667	100.0	17,688	986	101	329	6,393	88	6	76	-	Municipal area	
1 คน	5,477	21.3	3,067	204	52	220	1,850	36	-	48	-	1 person	
2 คน	6,099	23.8	3,872	250	21	57	1,877	11	3	8	-	2 persons	
3 คน	5,555	21.6	3,980	253	11	27	1,252	20	2	12	-	3 persons	
4 คน	4,313	16.8	3,281	176	10	17	805	18	2	5	-	4 persons	
5 คน	2,279	8.9	1,809	66	3	7	389	2	-	3	-	5 persons	
6 คน	1,255	4.9	1,068	22	3	2	160	1	-	-	-	6 persons	
7 คน	340	1.3	297	13	-	-	30	-	-	-	-	7 persons	
8 คน	162	0.6	143	1	-	-	18	-	-	-	-	8 persons	
9 คน	67	0.3	60	-	-	-	6	-	-	-	-	9 persons	
10 คนขึ้นไป	120	0.5	112	2	-	-	7	-	-	-	-	10 persons and over	

ตารางที่ 4 ครั้วเรือนส่วนบุคคล จำแนกตามขนาดของครั้วเรือน ประเภทของที่อยู่อาศัย และเขตการปกครอง (ต่อ)

Table 4 Private households by size of household, type of living quarters and area (Contd.)

ขนาดของครั้วเรือน และเขตการปกครอง	รวม Total		ประเภทของที่อยู่อาศัย Type of living quarters										Household size and area
	ครั้วเรือน Households	ร้อยละ Percent	บ้านเดี่ยว Detached house	ทาวน์เฮ้าส์/ บ้านแฝด/ ทาวน์โฮม Town house/ Duplex/ Town Home	คอนโด- มิเนียม/ แมนชั่น Condo- menium/ Mansion	แฟลต/ อพาร์ทเมนท์/ หอพัก Flat/ Apartment/ Hostel	ตึกแถว/ ห้องแถว/ เรือนแถว Row house/ Shop house/ Row room	ห้อง ภายในบ้าน Room in house	เรือ/ แพ/รถ Boat/ Raft/ Motor vehicle	อื่น ๆ <sup>1/</sup> Others <sup>1/</sup>	ไม่ทราบ Unknown		
นอกเขตเทศบาล	153,533	100	129,521	4,988	46	2,708	16,003	112	15	139	-	Non-municipal area	
1 คน	31,039	20.2	22,275	1,050	21	1,658	5,957	32	5	41	-	1 person	
2 คน	36,227	23.6	28,374	1,484	5	738	5,558	17	3	46	-	2 persons	
3 คน	32,187	21	28,574	1,098	9	165	2,292	22	3	23	-	3 persons	
4 คน	27,718	18.1	25,308	830	6	107	1,421	25	3	17	-	4 persons	
5 คน	14,219	9.3	13,331	318	2	36	516	12	-	4	-	5 persons	
6 คน	8,040	5.2	7,704	145	-	-	182	5	-	3	-	6 persons	
7 คน	1,964	1.3	1,883	35	2	2	42	-	-	2	-	7 persons	
8 คน	1,043	0.7	1,011	14	-	2	17	-	-	-	-	8 persons	
9 คน	514	0.3	503	6	-	-	5	-	-	-	-	9 persons	
10 คนขึ้นไป	582	0.4	558	8	-	2	13	-	-	2	-	10 persons and over	

1/ รวมที่อยู่อาศัยในสำนักงาน

1/ Including room in office

ตารางที่ 5ครัวเรือนส่วนบุคคล จำแนกตามเชื้อเพลิงส่วนใหญ่ที่ใช้ในการประกอบอาหาร ประเภทของที่อยู่อาศัย และเขตการปกครอง

Table 5 Private households by major source of cooking fuel, type of living quarters and area

เชื้อเพลิงที่ใช้ในการประกอบอาหาร และเขตการปกครอง	รวม Total		ประเภทของที่อยู่อาศัย Type of living quarters									Cooking fuel and area
	ครัวเรือน Households	ร้อยละ Percent	บ้านเดี่ยว Detached house	ทาวน์เฮ้าส์/ บ้านแฝด/ ทาวน์โฮม Town house/ Duplex/ Town Home	คอนโด- มิเนียม/ แมนชั่น Condo- menium/ Mansion	แฟลต/ อพาร์ทเมนท์/ หอพัก Flat/ Apartment/ Hostel	ตึกแถว/ ห้องแถว/ เรือนแถว Row house/ Shop house/ Row room	ห้อง ภายในบ้าน Room in house	เรือ/ แพ/รถ Boat/ Raft/ Motor vehicle	อื่น ๆ <sup>1/</sup> Others <sup>1/</sup>	ไม่ทราบ Unknown	
ยอดรวม	179,200	100.0	147,208	5,975	146	3,037	22,396	200	21	215	-	Total
ก๊าซ	157,479	87.9	131,821	5,539	98	1,256	18,455	134	18	158	-	Gas
ถ่าน/ฟืน/เศษไม้	13,113	7.3	12,747	-	-	-	350	15	2	-	-	Charcoal/Wood/Scrab wood
ไฟฟ้า	4,920	2.7	1,316	276	14	1,054	2,208	14	2	36	-	Electricity
น้ำมันก๊าด/อื่น ๆ	52	0.0	52	-	-	-	-	-	-	-	-	Kerosene/Others
ไม่มีการหุงต้ม	3,636	2.0	1,273	160	35	727	1,382	38	-	20	-	Not cooking
ไม่ทราบ	-	-	-	-	-	-	-	-	-	-	-	Unknown
ในเขตเทศบาล	25,667	100.0	17,688	986	101	329	6,393	88	6	76	-	Municipal area
ก๊าซ	23,281	90.7	16,157	949	69	207	5,781	53	6	57	-	Gas
ถ่าน/ฟืน/เศษไม้	1,198	4.7	1,136	-	-	-	56	5	-	-	-	Charcoal/Wood/Scrab wood
ไฟฟ้า	401	1.6	169	20	2	20	173	8	-	9	-	Electricity
น้ำมันก๊าด/อื่น ๆ	5	0.0	5	-	-	-	-	-	-	-	-	Kerosene/Others
ไม่มีการหุงต้ม	783	3.1	221	17	30	102	382	22	-	10	-	Not cooking
ไม่ทราบ	-	-	-	-	-	-	-	-	-	-	-	Unknown
นอกเขตเทศบาล	153,533	100.0	129,521	4,988	46	2,708	16,003	112	15	139	-	Non-municipal area
ก๊าซ	134,199	87.4	115,664	4,590	29	1,049	12,674	80	12	101	-	Gas
ถ่าน/ฟืน/เศษไม้	11,916	7.8	11,610	-	-	-	294	10	2	-	-	Charcoal/Wood/Scrab wood
ไฟฟ้า	4,519	2.9	1,147	255	12	1,035	2,035	6	2	27	-	Electricity
น้ำมันก๊าด/อื่น ๆ	47	0.0	47	-	-	-	-	-	-	-	-	Kerosene/Others
ไม่มีการหุงต้ม	2,852	1.9	1,053	143	5	625	1,000	16	-	11	-	Not cooking
ไม่ทราบ	-	-	-	-	-	-	-	-	-	-	-	Unknown

1/ รวมที่อยู่อาศัยในสำนักงาน

1/ Including room in office

ตารางที่ 6 คริวเรือนส่วนบุคคล จำแนกตามลักษณะการใช้ส้วม ประเภทของที่อยู่อาศัย และเขตการปกครอง

Table 6 Private households by toilet facility, type of living quarters and area

ลักษณะการใช้ส้วม และเขตการปกครอง	รวม Total		ประเภทของที่อยู่อาศัย Type of living quarters										Toilet facility and area
	ครัวเรือน Households	ร้อยละ Percent	บ้านเดี่ยว Detached house	ทาวน์เฮ้าส์/ บ้านแฝด/ ทาวน์โฮม Town house/ Duplex/ Town Home	คอนโด- มิเนียม/ แมนชั่น Condo- menium/ Mansion	แฟลต/ อพาร์ทเมนท์/ หอพัก Flat/ Apartment/ Hostel	ตึกแถว/ ห้องแถว/ เรือนแถว Row house/ Shop house/ Row room	ห้อง ภายในบ้าน Room in house	เรือ/ แพ/รถ Boat/ Raft/ Motor vehicle	อื่น ๆ <sup>1/</sup> Others <sup>1/</sup>	ไม่ทราบ Unknown		
<b>ยอดรวม</b>	<b>179,200</b>	<b>100</b>	<b>147,208</b>	<b>5,975</b>	<b>146</b>	<b>3,037</b>	<b>22,396</b>	<b>200</b>	<b>21</b>	<b>215</b>	<b>-</b>	<b>Total</b>	
ส้วมแบบนั่งห้อยเท้า	39,005	21.8	27,633	3,919	92	1,556	5,704	51	3	47	-	Sitting toilet	
ส้วมแบบนั่งยอง	134,456	75	114,732	1,798	31	1,444	16,147	143	19	143	-	Squat toilet	
ส้วมแบบนั่งห้อยเท้า และส้วมแบบนั่งยอง	5,574	3.1	4,679	257	24	37	545	7	-	25	-	Sitting and squat toilet	
ส้วมหลุม/ส้วมถัง/ ส้วมถ่ายลงแม่น้ำ ลำคลอง	96	0.1	96	-	-	-	-	-	-	-	-	Pit toilet/ Defecate into river or canal	
ไม่มีส้วม	68	0	68	-	-	-	-	-	-	-	-	No toilet	
ไม่ทราบ	-	-	-	-	-	-	-	-	-	-	-	Unknown	
<b>ในเขตเทศบาล</b>	<b>25,667</b>	<b>100</b>	<b>17,688</b>	<b>986</b>	<b>101</b>	<b>329</b>	<b>6,393</b>	<b>88</b>	<b>6</b>	<b>76</b>	<b>-</b>	<b>Municipal area</b>	
ส้วมแบบนั่งห้อยเท้า	8,808	34.3	5,364	674	64	122	2,546	24	3	11	-	Sitting toilet	
ส้วมแบบนั่งยอง	15,424	60.1	11,368	238	16	183	3,499	60	3	57	-	Squat toilet	
ส้วมแบบนั่งห้อยเท้า และส้วมแบบนั่งยอง	1,432	5.6	953	74	21	24	348	5	-	8	-	Sitting and squat toilet	
ส้วมหลุม/ส้วมถัง/ ส้วมถ่ายลงแม่น้ำ ลำคลอง	3	0	3	-	-	-	-	-	-	-	-	Pit toilet/ Defecate into river or canal	
ไม่มีส้วม	-	-	-	-	-	-	-	-	-	-	-	No toilet	
ไม่ทราบ	-	-	-	-	-	-	-	-	-	-	-	Unknown	
<b>นอกเขตเทศบาล</b>	<b>153,533</b>	<b>100</b>	<b>129,521</b>	<b>4,988</b>	<b>46</b>	<b>2,708</b>	<b>16,003</b>	<b>112</b>	<b>15</b>	<b>139</b>	<b>-</b>	<b>Non-municipal area</b>	
ส้วมแบบนั่งห้อยเท้า	30,197	19.7	22,269	3,245	28	1,434	3,158	27	-	36	-	Sitting toilet	
ส้วมแบบนั่งยอง	119,032	77.5	103,364	1,560	15	1,260	12,649	83	15	86	-	Squat toilet	
ส้วมแบบนั่งห้อยเท้า และส้วมแบบนั่งยอง	4,142	2.7	3,726	183	3	13	197	2	-	18	-	Sitting and squat toilet	
ส้วมหลุม/ส้วมถัง/ ส้วมถ่ายลงแม่น้ำ ลำคลอง	93	0.1	93	-	-	-	-	-	-	-	-	Pit toilet/ Defecate into river or canal	
ไม่มีส้วม	68	0	68	-	-	-	-	-	-	-	-	No toilet	
ไม่ทราบ	-	-	-	-	-	-	-	-	-	-	-	Unknown	

1/ รวมที่อยู่อาศัยในสำนักงาน

1/ Including room in office





ตารางที่ 7 คริวเรือนส่วนบุคคล จำแนกตามแหล่งที่มาของน้ำดื่ม และน้ำใช้ส่วนใหญ่ ประเภทของที่อยู่อาศัย และเขตการปกครอง (ต่อ)

Table 7 Private households by major source of drinking water and water supply, type of living quarters and area (Contd.)

แหล่งที่มาของน้ำดื่ม น้ำใช้ และเขตการปกครอง	รวม Total		ประเภทของที่อยู่อาศัย Type of living quarters										Source of drinking water, water supply and area
	ครัวเรือน Households	ร้อยละ Percent	บ้านเดี่ยว Detached house	ทาวน์เฮ้าส์/ บ้านแฝด/ ทาวน์โฮม Town house/ Duplex/ Town Home	คอนโด- มิเนียม/ แมนชั่น Condo- menium/ Mansion	แฟลต/ อพาร์ทเมนท์/ หอพัก Flat/ Apartment/ Hostel	ตึกแถว/ ห้องแถว/ เรือนแถว Row house/ Shop house/ Row room	ห้อง ภายในบ้าน Room	เรือ/ แพ/รถ Boat/ Raft/ Motor vehicle	อื่น ๆ <sup>1/</sup> Others <sup>1/</sup>	ไม่ทราบ Unknown		
<b>ในเขตเทศบาล</b>													<b>Municipal area</b>
<b>น้ำดื่ม</b>	<b>25,667</b>	<b>100</b>	<b>17,688</b>	<b>986</b>	<b>101</b>	<b>329</b>	<b>6,393</b>	<b>88</b>	<b>6</b>	<b>76</b>	<b>-</b>		<b>Drinking water</b>
น้ำประปา	1,853	7.2	1,596	17	-	2	224	8	2	4	-		Tap water
น้ำประปาผ่านการบำบัด (ต้ม/กรอง)	6,194	24.1	3,895	295	9	43	1,932	12	2	8	-		Treated tap water (boiled/filtered)
น้ำบาดาล	155	0.6	146	-	-	-	9	-	-	-	-		Underground water
น้ำบ่อ	1,535	6	1,475	-	-	-	50	10	-	-	-		Well water
น้ำจากแม่น้ำลำธาร/คลอง/ น้ำตก/ภูเขา	-	-	-	-	-	-	-	-	-	-	-		River, stream, canal, waterfall, mountain
น้ำฝน	2,393	9.3	2,335	4	-	-	49	2	-	3	-		Rain water
น้ำดื่มบรรจุขวด/ ตู้น้ำดื่มหยอดเหรียญ	13,536	52.7	8,241	670	92	284	4,129	57	3	60	-		Bottled water, water from vending machine
อื่น ๆ	-	-	-	-	-	-	-	-	-	-	-		Others
ไม่ทราบ	-	-	-	-	-	-	-	-	-	-	-		Unknown
<b>น้ำใช้</b>	<b>25,667</b>	<b>100</b>	<b>17,688</b>	<b>986</b>	<b>101</b>	<b>329</b>	<b>6,393</b>	<b>88</b>	<b>6</b>	<b>76</b>	<b>-</b>		<b>Water supply</b>
น้ำประปา	22,635	88.2	15,095	867	101	322	6,100	71	5	74	-		Tap water
น้ำประปาผ่านการบำบัด (ต้ม/กรอง)	-	-	-	-	-	-	-	-	-	-	-		Treated tap water (boiled/filtered)
น้ำบาดาล	444	1.7	384	12	-	7	40	-	1	-	-		Underground water
น้ำบ่อ	2,262	8.8	1,905	107	-	-	231	17	-	2	-		Well water
น้ำจากแม่น้ำลำธาร/คลอง/ น้ำตก/ภูเขา	42	0.2	39	-	-	-	3	-	-	-	-		River, stream, canal, waterfall, mountain
น้ำฝน	285	1.1	266	-	-	-	19	-	-	-	-		Rain water
อื่น ๆ	-	-	-	-	-	-	-	-	-	-	-		Others
ไม่ทราบ	-	-	-	-	-	-	-	-	-	-	-		Unknown

ตารางที่ 7 คริวเรือนส่วนบุคคล จำแนกตามแหล่งที่มาของน้ำดื่ม และน้ำใช้ส่วนใหญ่ ประเภทของที่อยู่อาศัย และเขตการปกครอง (ต่อ)

Table 7 Private households by major source of drinking water and water supply, type of living quarters and area (Contd.)

แหล่งที่มาของน้ำดื่ม น้ำใช้ และเขตการปกครอง	รวม Total		ประเภทของที่อยู่อาศัย Type of living quarters										Source of drinking water, water supply and area
	ครัวเรือน Households	ร้อยละ Percent	บ้านเดี่ยว Detached house	ทาวน์เฮ้าส์/ บ้านแฝด/ ทาวน์โฮม Town house/ Duplex/ Town Home	คอนโด- มิเนียม/ แมนชั่น Condo- menium/ Mansion	แฟลต/ อพาร์ทเมนท์/ หอพัก Flat/ Apartment/ Hostel	ตึกแถว/ ห้องแถว/ เรือนแถว Row house/ Shop house/ Row room	ห้อง ภายในบ้าน Room	เรือ/ แพ/รถ Boat/ Raft/ Motor vehicle	อื่น ๆ <sup>1/</sup> Others <sup>1/</sup>	ไม่ทราบ Unknown		
<b>นอกเขตเทศบาล</b>													<b>Non-municipal area</b>
น้ำดื่ม	153,533	100	129,521	4,988	46	2,708	16,003	112	15	139	-	Drinking water	
น้ำประปา	14,505	9.4	13,807	122	7	160	390	5	2	13	-	Tap water	
น้ำประปาผ่านการบำบัด (ต้ม/กรอง)	28,705	18.7	26,012	838	14	110	1,681	11	2	37	-	Treated tap water (boiled/filtered)	
น้ำบาดาล	1,734	1.1	1,696	-	-	-	38	-	-	-	-	Underground water	
น้ำบ่อ	14,066	9.2	13,835	-	-	-	207	23	-	-	-	Well water	
น้ำจากแม่น้ำลำธาร/คลอง/ น้ำตก/ภูเขา	-	-	-	-	-	-	-	-	-	-	-	River, stream, canal, waterfall, mountain	
น้ำฝน	39,130	25.5	38,806	137	-	-	157	14	-	16	-	Rain water	
น้ำดื่มบรรจุขวด/ ตู้น้ำดื่มหยอดเหรียญ	55,392	36.1	35,364	3,892	25	2,438	13,530	58	12	73	-	Bottled water, water from vending machine	
อื่น ๆ	-	-	-	-	-	-	-	-	-	-	-	Others	
ไม่ทราบ	-	-	-	-	-	-	-	-	-	-	-	Unknown	
น้ำใช้	153,533	100	129,521	4,988	46	2,708	16,003	112	15	139	-	Water supply	
น้ำประปา	119,522	77.8	98,218	4,352	46	2,633	14,061	84	14	116	-	Tap water	
น้ำประปาผ่านการบำบัด (ต้ม/กรอง)	-	-	-	-	-	-	-	-	-	-	-	Treated tap water (boiled/filtered)	
น้ำบาดาล	7,656	5	5,681	579	-	75	1,300	7	2	11	-	Underground water	
น้ำบ่อ	19,133	12.5	18,431	57	-	-	612	21	-	12	-	Well water	
น้ำจากแม่น้ำลำธาร/คลอง/ น้ำตก/ภูเขา	3,403	2.2	3,394	-	-	-	9	-	-	-	-	River, stream, canal, waterfall, mountain	
น้ำฝน	3,819	2.5	3,797	-	-	-	22	-	-	-	-	Rain water	
อื่น ๆ	-	-	-	-	-	-	-	-	-	-	-	Others	
ไม่ทราบ	-	-	-	-	-	-	-	-	-	-	-	Unknown	

1/ รวมที่อยู่อาศัยในสำนักงาน

1/ Including room in office

ตารางที่ 8 ครั้วเรือนส่วนบุคคล จำแนกตามการเป็นเจ้าของเครื่องใช้ การมีอุปกรณ์เทคโนโลยี และเขตการปกครอง

Table 8 Private households by ownership of appliance, have technology and area

การเป็นเจ้าของเครื่องใช้ การมีอุปกรณ์เทคโนโลยี และเขตการปกครอง	ครั้วเรือน Household				ร้อยละการเป็นเจ้าของเครื่องใช้ Percent with ownership of appliance	Ownership of appliance, have technology and area
	รวม Total	ไม่มี None	มี With appliance	ไม่ทราบ Unknown		
<b>ยอดรวม</b>						<b>Total</b>
<b>การเป็นเจ้าของเครื่องใช้</b>	-	-	-	-	-	<b>Ownership of appliance</b>
โทรทัศน์	179,200	6,717	172,479	3	96.3	Television
เครื่องเล่น วีซีดี/ดีวีดี	179,200	50,229	128,966	5	72.0	VCD/DVD player
โทรศัพท์มือถือ	179,200	14,381	164,816	3	92.0	Mobile phone
คอมพิวเตอร์	179,200	135,666	43,528	6	24.3	Computer
ตู้เย็น/ตู้แช่	179,200	18,357	160,839	3	89.8	Fridge/Cold box
ไมโครเวฟ/เตาอบ	179,200	155,513	23,683	3	13.2	Microwave
เครื่องซักผ้า	179,200	57,798	121,398	3	67.7	Washing machine
เครื่องปรับอากาศ	179,200	153,128	26,065	6	14.5	Air conditioner
รถยนต์ส่วนบุคคล/รถปิกอัพ/รถตู้	179,200	112,116	67,078	6	37.4	Car/Pick-up truck/Truck
รถจักรยานยนต์	179,200	28,852	150,345	3	83.9	Motorcycle
รถแทรกเตอร์ 4 ล้อ	179,200	173,790	5,406	3	3.0	4 wheels tractor
รถไถ 2 ล้อ	179,200	160,281	18,915	3	10.6	2 wheels tractor
<b>การมีอุปกรณ์เทคโนโลยี</b>	-	-	-	-	-	<b>Have technology</b>
เคเบิลทีวี	179,200	152,096	27,099	5	15.1	Cable TV
จานดาวเทียม	179,200	124,745	54,451	3	30.4	Satellite dish
อินเทอร์เน็ต	179,200	166,489	12,707	3	7.1	Internet

ตารางที่ 8 ครั้วเรือนส่วนบุคคล จำแนกตามการเป็นเจ้าของเครื่องใช้ การมีอุปกรณ์เทคโนโลยี และเขตการปกครอง (ต่อ)

Table 8 Private households by ownership of appliance, have technology and area (Contd.)

การเป็นเจ้าของเครื่องใช้ การมีอุปกรณ์เทคโนโลยี และเขตการปกครอง	ครั้วเรือน Household				ร้อยละการเป็นเจ้าของเครื่องใช้ Percent with ownership of appliance	Ownership of appliance, have technology and area
	รวม Total	ไม่มี None	มี With appliance	ไม่ทราบ Unknown		
ในเขตเทศบาล						
Municipal area						
การเป็นเจ้าของเครื่องใช้	-	-	-	-	-	Ownership of appliance
โทรทัศน์	25,667	878	24,788	-	96.6	Television
เครื่องเล่น วีซีดี/ดีวีดี	25,667	6,675	18,992	-	74.0	VCD/DVD player
โทรศัพท์มือถือ	25,667	2,034	23,633	-	92.1	Mobile phone
คอมพิวเตอร์	25,667	17,106	8,561	-	33.4	Computer
ตู้เย็น/ตู้แช่	25,667	2,150	23,517	-	91.6	Fridge/Cold box
ไมโครเวฟ/เตาอบ	25,667	19,596	6,071	-	23.7	Microwave
เครื่องซักผ้า	25,667	6,351	19,316	-	75.3	Washing machine
เครื่องปรับอากาศ	25,667	18,354	7,313	-	28.5	Ari conditioner
รถยนต์ส่วนบุคคล/รถปิกอัพ/รถตู้	25,667	13,985	11,680	2	45.5	Car/Pick-up truck/Van
รถจักรยานยนต์	25,667	4,506	21,161	-	82.4	Motorcycle
รถแทรกเตอร์ 4 ล้อ	25,667	25,130	537	-	2.1	4 wheels tractor
รถไถ 2 ล้อ	25,667	24,775	892	-	3.5	2 wheels tractor
การมีอุปกรณ์เทคโนโลยี	-	-	-	-	-	Have technology
เคเบิลทีวี	25,667	19,743	5,924	-	23.1	Cable TV
จานดาวเทียม	25,667	17,369	8,298	-	32.3	Satellite dish
อินเทอร์เน็ต	25,667	22,367	3,300	-	12.9	Internet

ตารางที่ 8 ครั้วเรือนส่วนบุคคล จำแนกตามการเป็นเจ้าของเครื่องใช้ การมีอุปกรณ์เทคโนโลยี และเขตการปกครอง (ต่อ)

Table 8 Private households by ownership of appliance, have technology and area (Contd.)

การเป็นเจ้าของเครื่องใช้ การมีอุปกรณ์เทคโนโลยี และเขตการปกครอง	ครั้วเรือน Household				ร้อยละการเป็นเจ้าของเครื่องใช้ Percent with ownership of appliance	Ownership of appliance, have technology and area
	รวม Total	ไม่มี None	มี With appliance	ไม่ทราบ Unknown		
<b>นอกเขตเทศบาล</b>						<b>Non-municipal area</b>
<b>การเป็นเจ้าของเครื่องใช้</b>	-	-	-	-	-	<b>Ownership of appliance</b>
โทรทัศน์	153,533	5,839	147,691	3	96.2	Television
เครื่องเล่น วีซีดี/ดีวีดี	153,533	43,554	109,974	5	71.6	VCD/DVD player
โทรศัพท์มือถือ	153,533	12,346	141,183	3	92.0	Mobile phone
คอมพิวเตอร์	153,533	118,559	34,967	6	22.8	Computer
ตู้เย็น/ตู้แช่	153,533	16,207	137,322	3	89.4	Fridge/Cold box
ไมโครเวฟ/เตาอบ	153,533	135,917	17,613	3	11.5	Microwave
เครื่องซักผ้า	153,533	51,448	102,082	3	66.5	Washing machine
เครื่องปรับอากาศ	153,533	134,774	18,752	6	12.2	Air conditioner
รถยนต์ส่วนบุคคล/รถปิกอัพ/รถตู้	153,533	98,131	55,397	4	36.1	Car/Pick-up truck/Van
รถจักรยานยนต์	153,533	24,345	129,184	3	84.1	Motorcycle
รถแทรกเตอร์ 4 ล้อ	153,533	148,660	4,869	3	3.2	4 wheels tractor
รถไถ 2 ล้อ	153,533	135,506	18,024	3	11.7	2 wheels tractor
<b>การมีอุปกรณ์เทคโนโลยี</b>	-	-	-	-	-	<b>Have technology</b>
เคเบิลทีวี	153,533	132,352	21,176	5	13.8	Cable TV
จานดาวเทียม	153,533	107,377	46,153	3	30.1	Satellite dish
อินเทอร์เน็ต	153,533	144,122	9,407	3	6.1	Internet

ภาคผนวก

## วิธีการประมาณผล

การประมาณผลเพื่อการนำเสนอผลระดับอำเภอ ประกอบด้วย 2 ส่วน คือ ส่วนที่ 1 : ลักษณะทางประชากร และ ส่วนที่ 2 : ลักษณะการอยู่อาศัยของครัวเรือนส่วนบุคคล

กำหนดให้	$h = 1,2,3,4,5$	แทนภาค
	$i = 1,2,3,\dots,A_h$	แทนจังหวัด
	$j = 1,2,3,\dots,B_i$	แทนอำเภอ
	$k = 1,2$	แทนเขตการปกครอง
	$l = 1,2$	แทนเพศ

### ส่วนที่ 1 : ลักษณะทางประชากร

#### การประมาณค่ายอดรวม

1.1 สูตรการคำนวณค่าประมาณยอดรวมของลักษณะที่ต้องการศึกษา  $Y$  ของประชากรสำหรับเพศ  $l$  เขตการปกครอง  $k$  อำเภอ  $j$  จังหวัด  $i$  ภาค  $h$  คือ

$$\hat{Y}_{1hijkl} = \frac{y_{1hijkl}}{x_{1hijkl}} X_{1hijkl} = r_{1hijkl} X_{1hijkl} \quad \dots\dots\dots (1)$$

โดยที่  $y_{1hijkl}$  คือ ค่าของลักษณะที่ต้องการศึกษา  $Y$  ของประชากรที่แจงนับได้ทั้งสิ้น สำหรับเพศ  $l$  เขตการปกครอง  $k$  อำเภอ  $j$  จังหวัด  $i$  ภาค  $h$

$x_{1hijkl}$  คือ จำนวนคน (ประชากร) ที่แจงนับได้ทั้งสิ้น สำหรับเพศ  $l$  เขตการปกครอง  $k$  อำเภอ  $j$  จังหวัด  $i$  ภาค  $h$

$X_{1hijkl}$  คือ จำนวนคน (ประชากร) ทั้งสิ้นที่ได้จากการนับจด สำหรับเพศ  $l$  เขตการปกครอง  $k$  อำเภอ  $j$  จังหวัด  $i$  ภาค  $h$

$r_{1hijkl}$  คือ อัตราส่วนของค่าของลักษณะที่ต้องการศึกษา  $Y$  ของประชากรที่แจงนับได้ทั้งสิ้น กับจำนวนคน (ประชากร) ที่แจงนับได้ทั้งสิ้น สำหรับเพศ  $l$  เขตการปกครอง  $k$  อำเภอ  $j$  จังหวัด  $i$  ภาค  $h$  ซึ่ง

$$r_{1hijkl} = \frac{y_{1hijkl}}{x_{1hijkl}} \quad \dots\dots\dots (2)$$

1.2 สูตรการคำนวณค่าประมาณยอดรวมของลักษณะที่ต้องการศึกษา  $Y$  ของประชากร สำหรับเขตการปกครอง  $k$  อำเภอ  $j$  จังหวัด  $i$  ภาค  $h$  คือ

$$\hat{Y}_{1hijk} = \sum_{l=1}^2 \hat{Y}_{1hijkl} \quad \dots\dots\dots (3)$$

1.3 สูตรการคำนวณค่าประมาณยอดรวมของลักษณะที่ต้องการศึกษา  $Y$  ของประชากร สำหรับเขต  $l$  อำเภอ  $j$  จังหวัด  $i$  ภาค  $h$  คือ

$$\hat{Y}_{1hijl} = \sum_{k=1}^2 \hat{Y}_{1hijkl} \quad \dots\dots\dots (4)$$

1.4 สูตรการคำนวณค่าประมาณยอดรวมของลักษณะที่ต้องการศึกษา  $Y$  ของประชากร สำหรับอำเภอ  $j$  จังหวัด  $i$  ภาค  $h$  คือ

$$\hat{Y}_{1hij} = \sum_{k=1}^2 \hat{Y}_{1hijk} = \sum_{l=1}^2 \hat{Y}_{1hijl} \quad \dots\dots\dots (5)$$

1.5 สูตรการคำนวณค่าประมาณยอดรวมของลักษณะที่ต้องการศึกษา  $Y$  ของประชากร สำหรับเขต  $l$  เขตการปกครอง  $k$  จังหวัด  $i$  ภาค  $h$  คือ

$$\hat{Y}_{1hikl} = \sum_{j=1}^{B_i} \hat{Y}_{1hijkl} \quad \dots\dots\dots (6)$$

1.6 สูตรการคำนวณค่าประมาณยอดรวมของลักษณะที่ต้องการศึกษา  $Y$  ของประชากร สำหรับเขตการปกครอง  $k$  จังหวัด  $i$  ภาค  $h$  คือ

$$\hat{Y}_{1hik} = \sum_{j=1}^{B_i} \hat{Y}_{1hijk} = \sum_{l=1}^2 \hat{Y}_{1hikl} \quad \dots\dots\dots (7)$$

1.7 สูตรการคำนวณค่าประมาณยอดรวมของลักษณะที่ต้องการศึกษา  $Y$  ของประชากร สำหรับเขต  $l$  จังหวัด  $i$  ภาค  $h$  คือ

$$\hat{Y}_{1hil} = \sum_{j=1}^{B_i} \hat{Y}_{1hijl} = \sum_{k=1}^2 \hat{Y}_{1hikl} \quad \dots\dots\dots (8)$$

1.8 สูตรการคำนวณค่าประมาณยอดรวมของลักษณะที่ต้องการศึกษา  $Y$  ของประชากร สำหรับจังหวัด  $i$  ภาค  $h$  คือ

$$\hat{Y}_{1hi} = \sum_{j=1}^{B_i} \hat{Y}_{1hij} = \sum_{k=1}^2 \hat{Y}_{1hik} = \sum_{l=1}^2 \hat{Y}_{1hil} \quad \dots\dots\dots (9)$$



1.9 สูตรการคำนวณค่าประมาณยอดรวมของลักษณะที่ต้องการศึกษา  $Y$  ของประชากร สำหรับเพศ  $l$  เขตการปกครอง  $k$  ภาค  $h$  คือ

$$\hat{Y}_{1hkl} = \sum_{i=1}^{A_h} \hat{Y}_{1hikl} \quad \dots\dots\dots (10)$$

1.10 สูตรการคำนวณค่าประมาณยอดรวมของลักษณะที่ต้องการศึกษา  $Y$  ของประชากร สำหรับเขตการปกครอง  $k$  ภาค  $h$  คือ

$$\hat{Y}_{1hk} = \sum_{i=1}^{A_h} \hat{Y}_{1hik} = \sum_{l=1}^2 \hat{Y}_{1hkl} \quad \dots\dots\dots (11)$$

1.11 สูตรการคำนวณค่าประมาณยอดรวมของลักษณะที่ต้องการศึกษา  $Y$  ของประชากร สำหรับเพศ  $l$  ภาค  $h$  คือ

$$\hat{Y}_{1hl} = \sum_{i=1}^{A_h} \hat{Y}_{1hil} = \sum_{k=1}^2 \hat{Y}_{1hkl} \quad \dots\dots\dots (12)$$

1.12 สูตรการคำนวณค่าประมาณยอดรวมของลักษณะที่ต้องการศึกษา  $Y$  ของประชากร สำหรับภาค  $h$  คือ

$$\hat{Y}_{1h} = \sum_{i=1}^{A_h} \hat{Y}_{1hi} = \sum_{k=1}^2 \hat{Y}_{1hk} = \sum_{l=1}^2 \hat{Y}_{1hl} \quad \dots\dots\dots (13)$$

1.13 สูตรการคำนวณค่าประมาณยอดรวมของลักษณะที่ต้องการศึกษา  $Y$  ของประชากร สำหรับเขตการปกครอง  $k$  ทวีราชอาณาจักร คือ

$$\hat{Y}_{1k} = \sum_{h=1}^5 \hat{Y}_{1hk} \quad \dots\dots\dots (14)$$

1.14 สูตรการคำนวณค่าประมาณยอดรวมของลักษณะที่ต้องการศึกษา  $Y$  ของประชากร สำหรับเพศ  $l$  ทวีราชอาณาจักร คือ

$$\hat{Y}_{1l} = \sum_{h=1}^5 \hat{Y}_{1hl} \quad \dots\dots\dots (15)$$

1.15 สูตรการคำนวณค่าประมาณยอดรวมของลักษณะที่ต้องการศึกษา  $Y$  ของประชากร สำหรับทวีราชอาณาจักร คือ

$$\hat{Y}_1 = \sum_{h=1}^5 \hat{Y}_{1h} = \sum_{k=1}^2 \hat{Y}_{1k} = \sum_{l=1}^2 \hat{Y}_{1l} \quad \dots\dots\dots (16)$$

## ส่วนที่ 2 : ลักษณะการอยู่อาศัยของครัวเรือนส่วนบุคคล

### การประมาณค่ายอดรวม

2.1 สูตรการคำนวณค่าประมาณยอดรวมของลักษณะที่ต้องการศึกษา  $Y$  ของครัวเรือนส่วนบุคคล สำหรับเขตการปกครอง  $k$  อำเภอ  $j$  จังหวัด  $i$  ภาค  $h$  คือ

$$\hat{Y}_{21hijk} = \frac{y_{21hijk}}{n_{1hijk}} N_{1hijk} = r_{21hijk} N_{1hijk} \quad \dots\dots\dots (17)$$

โดยที่  $y_{21hijk}$  คือ ค่าของลักษณะที่ต้องการศึกษา  $Y$  ของครัวเรือนส่วนบุคคลที่แจงนับได้ทั้งสิ้น สำหรับเขตการปกครอง  $k$  อำเภอ  $j$  จังหวัด  $i$  ภาค  $h$

$n_{1hijk}$  คือ จำนวนครัวเรือนส่วนบุคคลที่แจงนับได้ทั้งสิ้น สำหรับเขตการปกครอง  $k$  อำเภอ  $j$  จังหวัด  $i$  ภาค  $h$

$N_{1hijk}$  คือ จำนวนครัวเรือนส่วนบุคคลทั้งสิ้นที่ได้จากการนับจุด สำหรับเขตการปกครอง  $k$  อำเภอ  $j$  จังหวัด  $i$  ภาค  $h$

$r_{21hijk}$  คือ อัตราส่วนของค่าของลักษณะที่ต้องการศึกษา  $Y$  ของครัวเรือนส่วนบุคคลที่แจงนับได้ทั้งสิ้น กับจำนวนครัวเรือนส่วนบุคคลที่แจงนับได้ทั้งสิ้น สำหรับเขตการปกครอง  $k$  อำเภอ  $j$  จังหวัด  $i$  ภาค  $h$  ซึ่ง

$$r_{21hijk} = \frac{y_{21hijk}}{n_{1hijk}} \quad \dots\dots\dots (18)$$

2.2 สูตรการคำนวณค่าประมาณยอดรวมของลักษณะที่ต้องการศึกษา  $Y$  ของครัวเรือนส่วนบุคคล สำหรับอำเภอ  $j$  จังหวัด  $i$  ภาค  $h$  คือ

$$\hat{Y}_{21hij} = \sum_{k=1}^2 \hat{Y}_{21hijk} \quad \dots\dots\dots (19)$$

2.3 สูตรการคำนวณค่าประมาณยอดรวมของลักษณะที่ต้องการศึกษา  $Y$  ของครัวเรือนส่วนบุคคล สำหรับเขตการปกครอง  $k$  จังหวัด  $i$  ภาค  $h$  คือ

$$\hat{Y}_{21hik} = \sum_{j=1}^{B_i} \hat{Y}_{21hijk} \quad \dots\dots\dots (20)$$

2.4 สูตรการคำนวณค่าประมาณยอดรวมของลักษณะที่ต้องการศึกษา  $Y$  ของครัวเรือนส่วนบุคคล สำหรับจังหวัด  $i$  ภาค  $h$  คือ

$$\hat{Y}_{21hi} = \sum_{j=1}^{B_i} \hat{Y}_{21hij} = \sum_{k=1}^2 \hat{Y}_{21hik} \quad \text{..... (21)}$$

2.5 สูตรการคำนวณค่าประมาณยอดรวมของลักษณะที่ต้องการศึกษา  $Y$  ของครัวเรือนส่วนบุคคล สำหรับเขตการปกครอง  $k$  ภาค  $h$  คือ

$$\hat{Y}_{21hk} = \sum_{i=1}^{A_h} \hat{Y}_{21hik} \quad \text{..... (22)}$$

2.6 สูตรการคำนวณค่าประมาณยอดรวมของลักษณะที่ต้องการศึกษา  $Y$  ของครัวเรือนส่วนบุคคล สำหรับภาค  $h$  คือ

$$\hat{Y}_{21h} = \sum_{i=1}^{A_h} \hat{Y}_{21hi} = \sum_{k=1}^2 \hat{Y}_{21hk} \quad \text{..... (23)}$$

2.7 สูตรการคำนวณค่าประมาณยอดรวมของลักษณะที่ต้องการศึกษา  $Y$  ของครัวเรือนส่วนบุคคล สำหรับเขตการปกครอง  $k$  ทวีราชอาณาจักร คือ

$$\hat{Y}_{21k} = \sum_{h=1}^5 \hat{Y}_{21hk} \quad \text{..... (24)}$$

2.8 สูตรการคำนวณค่าประมาณยอดรวมของลักษณะที่ต้องการศึกษา  $Y$  ของครัวเรือนส่วนบุคคล สำหรับทวีราชอาณาจักร คือ

$$\hat{Y}_{21} = \sum_{h=1}^5 \hat{Y}_{21h} = \sum_{k=1}^2 \hat{Y}_{21k} \quad \text{..... (25)}$$

---



ลับ



สำนักงานสถิติแห่งชาติ

สปค.2

(แบบแจกฉบับ)



# ลัษณะโนประชากรและเคหะ พ.ศ. 2553

ตอนที่ 1 ที่ตั้งครัวเรือน

ภาค จังหวัด อำเภอ/เขต ตำบล/แขวง

										1-7
--	--	--	--	--	--	--	--	--	--	-----

ก. บ้านเลขที่ ถนน ตรอก ซอย ตำบล หรือละแวกบ้าน (ชื่อสถานที่ถ้ามี).....  
เบอร์โทรศัพท์.....

ข. ครัวเรือนนี้อยู่ ในเขตเทศบาล..... 1 นอกเขตเทศบาล..... 2  
ชื่อเทศบาล..... ชื่อ อบต.....

เขตการปกครอง	<input type="checkbox"/>	8
เทศบาล/อบต.	<input type="checkbox"/>	9-11

ค. เขตแจกฉบับ.....

เขตแจกฉบับ	<input type="checkbox"/>	12-14
------------	--------------------------	-------

ง. หมู่ที่..... ชื่อหมู่บ้าน.....

หมู่ที่	<input type="checkbox"/>	15-16
---------	--------------------------	-------

จ. ประเภทของครัวเรือน  
ครัวเรือนส่วนบุคคล..... 1 ครัวเรือนกลุ่มบุคคล..... 2

(จากแบบ สปค.1 C17-C18)

ประเภทของครัวเรือน	<input type="checkbox"/>	17
--------------------	--------------------------	----

ฉ. เลขลำดับที่ของครัวเรือน

ลำดับที่ของครัวเรือน	<input type="checkbox"/>	18-20
----------------------	--------------------------	-------

ช. ภาษาที่ใช้พูดประจำระหว่างสมาชิกในครัวเรือน

ใช้เฉพาะภาษาไทย..... 1 ใช้ภาษาไทยปนภาษาอื่น..... 2 ใช้เฉพาะภาษาอื่น..... 3

ภาษาที่ใช้พูด	<input type="checkbox"/>	21
---------------	--------------------------	----

ภาษาอื่น ๆ ที่ใช้ (ระบุ).....

ภาษาอื่น ๆ	<input type="checkbox"/>	22-23
------------	--------------------------	-------

ซ. จำนวนสมาชิกในครัวเรือน (บันทึกหลังการแจกฉบับเสร็จแล้ว).....คน

รวมจำนวนสมาชิก	<input type="checkbox"/>	24-27
----------------	--------------------------	-------

แจกฉบับวันที่.....เดือน.....พ.ศ. 2553

บรรณารักษ์และลงรหัสวันที่.....เดือน.....พ.ศ. 2553

ชื่อตัว - ชื่อสกุล.....

ชื่อตัว - ชื่อสกุล.....

พนักงานแจกฉบับ

พนักงานบรรณารักษ์และลงรหัส

ตอนที่ 2 ลักษณะทางประชากร							
ถามทุกคน							
ลำดับที่	ชื่อตัวและชื่อสกุล	ความเกี่ยวพันกับหัวหน้าครัวเรือน	เพศ	อายุ	เดือนและปีเกิด		ศาสนา
(มีชื่อในทะเบียนบ้านหรือไม่ก็ได้)	บันทึก ยศ คำนำหน้าชื่อ ชื่อตัวและชื่อสกุล (เรียงตามลำดับ) ดังนี้	".....(ชื่อ)..... เป็นอะไร กับหัวหน้าครัวเรือน"		".....(ชื่อ)..... อายุเท่าใด"	".....(ชื่อ)..... เกิดเดือน และปีอะไร"		".....(ชื่อ)..... นับถือ ศาสนาอะไร"
	หัวหน้าครัวเรือน ภรรยาหรือสามี บุตรที่ยังไม่ได้สมรส (เรียงตามลำดับอายุมากไปน้อย) บุตรที่สมรสแล้วและคู่สมรส บุตรของบุตร พ่อ แม่ พ่อตา แม่ยาย ปู่ ย่า ตา ยาย ญาติอื่น ๆ ผู้อาศัย/คนรับใช้/คนงาน	บันทึกรหัส สมาชิกในครัวเรือนส่วนบุคคล หัวหน้าครัวเรือน..... 1 ภรรยาหรือสามี..... 2 บุตร (รวมบุตรเลี้ยงและบุตรบุญธรรม) - ยังไม่ได้สมรส..... 3 - สมรสแล้ว..... 4 บุตรชาย บุตรสะใภ้..... 5 บุตรของบุตร..... 6 พ่อ แม่ พ่อตา แม่ยาย ปู่ ย่า ตา ยาย ญาติอื่น ๆ..... 7 ผู้อาศัย/คนรับใช้/คนงาน..... 8 สมาชิกในครัวเรือนกลุ่มบุคคล คนงาน..... 8 พระสงฆ์/เณร..... 9 อื่น ๆ..... 0	บันทึกรหัส ชาย..... 1 หญิง..... 2	บันทึก อายุเต็มปีบริบูรณ์ ถึงวันคล้ายวันเกิด ครั้งสุดท้ายก่อนวันที่ 1 ก.ค. 2553 ถ้าอายุไม่ถึง 1 ปี บันทึก "0" ชิดขวา	บันทึกรหัส - ให้บันทึกรหัส เดือนและปีเกิด เช่น ถ้าเกิดเดือนมิถุนายน พ.ศ. 2525 ให้บันทึก เดือน "6" ปี (พ.ศ.) "525" (ให้บันทึกตัวเลข 3 หลักหลัง) - ถ้าไม่ทราบ เดือนปีเกิด "ไม่ต้องบันทึก"	บันทึกรหัส พุทธ..... 1 อิสลาม..... 2 คริสต์..... 3 ฮินดู..... 4 ขงจื้อ..... 5 ซิกข์..... 6 อื่น ๆ..... 7 ไม่มีศาสนา..... 8	
F1	F2	F3	F4	F5	F6	F7	F8
						2	
						2	
						2	
						2	
						2	
						2	

 0 0 0 3		ตอนที่ 2 ลักษณะทางประชากร (ต่อ)							
ภูมิภาคคน		ภูมิภาคอายุตั้งแต่ 3 ปีขึ้นไป							
<b>สัญชาติ</b>  ".....(ชื่อ)..... <b>มีสัญชาติอะไร"</b>  - ถ้ามีสัญชาติ ให้บันทึก "สัญชาติ" เช่น สัญชาติ <b>ไทย</b> รหัส <b>7 6 4</b>  สัญชาติ <b>จีน</b> รหัส <b>1 5 6</b>  สัญชาติ <b>พม่า</b> รหัส <b>1 0 4</b>  - ถ้าไม่มีสัญชาติ ให้บันทึก <b>ไม่มีสัญชาติ</b> รหัส <b>9 9 8</b>  ( พนักงานแรงงาน เป็นผู้บันทึกรหัส )	<b>การมีชื่อ</b> <b>ในทะเบียนบ้าน</b>  ".....(ชื่อ)..... <b>มีชื่อในทะเบียนบ้านนี้</b> <b>หรือไม่"</b>  บันทึกรหัส มีอยู่ที่บ้านนี้..... 1 มีอยู่ที่อื่น - จังหวัดนี้..... 2 - จังหวัดอื่น..... 3 ไม่มีในประเทศไทย แต่มีในประเทศอื่น..... 4 ไม่มีที่ได้เลย..... 5	<b>การศึกษา ( นับถึงวันที่ 1 ก.ค. 2553 )</b>				<b>ภูมิภาคเฉพาะ</b> <b>ผู้ที่กำลังเรียนใน F11</b>  <b>"โดยปกติ</b> <b>สถานที่เรียนของ</b> <b>.....(ชื่อ).....อยู่ที่ไหน"</b>  <b>ถ้าเรียน</b> <ul style="list-style-type: none"> <li>ในประเทศไทย                ให้บันทึก ชื่อจังหวัดที่เรียน</li> <li>ต่างประเทศ                ให้บันทึก รหัส "78"</li> </ul> ( พนักงานแรงงาน เป็นผู้บันทึกรหัส )			
		<b>ระดับ</b> ไม่เรียน/ไม่เคยเรียน/ไม่เคยจบชั้นใด..... 0 เรียน/จบในระดับ - ก่อนประถมศึกษา..... 1 - ประถมศึกษา..... 2 - มัธยมศึกษาตอนต้น..... 3 - มัธยมศึกษาตอนปลาย..... 4 - ปวช./ปคต.ต้น..... 5 - ประกาศนียบัตรสูงกว่ามัธยมศึกษาตอนปลาย..... 6 - อนุปริญญา..... 7 - ปวส./ปวท./ปคต.สูง..... 8 - ปริญญาตรี..... 9 - ประกาศนียบัตรสูงกว่าปริญญาตรี..... 10 - ปริญญาโท..... 11 - ประกาศนียบัตรสูงกว่าปริญญาโท..... 12 - ปริญญาเอก..... 13 - ประกาศนียบัตรสูงกว่าปริญญาเอก/ แพทย์เฉพาะทาง..... 14 - การศึกษาออกโรงเรียน ( กศน. )..... 15 - การศึกษาโรงเรียนนานาชาติ..... 16	<b>บันทึกรหัส</b>	<b>ระดับ</b> - พุทธศึกษา พระปริยัติธรรม - แผนกธรรม (นักธรรมตรี-โท-เอก)..... 17 - แผนกบาลี (บาลีประโยค, เปรียญธรรมประโยค)... 18 - ปอเนาะ..... 19 - การศึกษาอื่น ๆ ( หลักสูตรวิชาชีพระยะสั้น... )..... 20	<b>บันทึกรหัส</b>		<b>วิธีการ</b> <b>บันทึก</b> <b>ชั้นที่กำลังเรียน (F11) และ ชั้นสูงสุดที่เรียนจบ (F12)</b>  - ถ้ากำลังเรียน/เคยเรียน/เรียนจบแล้ว ให้บันทึก <b>ระดับ</b> = รหัส 1 - 20 <b>ชั้นปี</b> = ชั้นปี/เกรด/ระดับ กศน. } ที่กำลังเรียน/เคยเรียน/ เรียนจบแล้ว ( ถ้าเรียนนักธรรมตรี-โท-เอก บันทึกชั้นปี 1-2-3 )  - ถ้ากำลังเรียน/เคยเรียน/เรียนจบแล้ว แต่ไม่ทราบระดับ/ชั้นปี ให้บันทึก ระดับ/ชั้นปี = 98  - ถ้าไม่เรียน/ไม่เคยเรียน/ไม่เคยจบชั้นใดเลย ให้บันทึก ระดับและชั้นปี = 0 ขิดขวา		
<b>F9</b>		<b>F10</b>		<b>F11</b>		<b>F12</b>		<b>F13</b>	
<b>ระดับ</b>		<b>ชั้นปี/เกรด/ระดับที่เรียน กศน.</b>		<b>ระดับ</b>		<b>ชั้นปี/เกรด/ระดับที่เรียน กศน.</b>			
43	46	47	49	51	53	55			

0 0 0 4		ตอนที่ 2 ลักษณะทางประชากร (ต่อ)					
ถามอายุตั้งแต่ 10 ปีขึ้นไป		ถามอายุตั้งแต่ 13 ปีขึ้นไป					
การอ่านออกและเขียนได้		ถามเฉพาะเพศหญิง			สถานภาพสมรส ( ณ วันที่ 1 ก.ค. 2553 )		
".....(ชื่อ)..... อ่านออกและเขียนหนังสือภาษาไทย และภาษาอื่นได้หรือไม่"		".....(ชื่อ)..... มีบุตรที่ให้กำเนิดเอง และมีชีวิตอยู่ขณะคลอด หรือไม่"			".....(ชื่อ)..... เป็นโสด สมรส หม้าย หย่า หรือแยกกันอยู่"		
ภาษาไทย	ภาษาอื่น	บันทึกรหัส	บุตรที่มีชีวิตอยู่	บุตรที่เสียชีวิตแล้ว	บันทึกรหัส		
บันทึกรหัส ได้..... 1 ไม่ได้..... 0	- ได้ ให้ระบุภาษา • ถ้าได้มากกว่า 1 ภาษา ให้ระบุ ภาษาที่อ่านออก และเขียนได้มากที่สุด  - ไม่ได้ ให้บันทึก รหัส "0" ขีดขวา  ( พนักงานแรงงาน เป็นผู้บันทึก รหัส )	มี..... 1 ( ตามต่อไป ) ไม่มี..... 0 ( เข้าไปถาม F18 )			โสด..... 1 สมรส/อยู่กินฉันท์สามีภรรยา..... 2 หม้าย..... 3 หย่า..... 4 แยกกันอยู่..... 5 เคยสมรส แต่ไม่ทราบสถานภาพ..... 6		
		← ถ้าไม่มี ให้บันทึก "0" ขีดขวา →					
		อยู่ในครัวเรือนนี้		อยู่ที่อื่น			
<b>F14</b>		<b>F15</b>		<b>F16</b>		<b>F17</b>	
<b>F18</b>							

□	□ □	□	□ □	□ □	□ □	□ □	□
□	□ □	□	□ □	□ □	□ □	□ □	□
□	□ □	□	□ □	□ □	□ □	□ □	□
□	□ □	□	□ □	□ □	□ □	□ □	□
□	□ □	□	□ □	□ □	□ □	□ □	□
□	□ □	□	□ □	□ □	□ □	□ □	□
57	58	60	61	63	65	67	

0 0 0 5		ตอนที่ 2 ลักษณะทางประชากร (ต่อ)					
ถามอายุตั้งแต่ 15 ปีขึ้นไป				ถามทุกคน			
อาชีพหลักในรอบปีที่แล้ว ( 1 ก.ค. 2552 - 30 มิ.ย. 2553 )		ถามเฉพาะผู้บันทึกอาชีพใน F19			สถานที่เกิด		
"ในรอบปีที่แล้ว.....(ชื่อ).....ทำงานหรือไม่" - ถ้าไม่ทำงาน ให้บันทึก "ไม่ทำ" (ข้ามไปถาม F23) - ถ้าทำงาน ให้บันทึก "หน้าที่ที่ได้รับผิดชอบ..... และ ตำแหน่ง (ถ้ามี)....." ( ถ้าทำงานหลายอย่าง ให้บันทึก งานที่ใช้เวลาทำมากที่สุด ) เช่น ควบคุมระบบคลังสินค้า ( ผู้จัดการ ) บรรจุก๊าซไฟลวงลง เจ้าของกิจการร้านตัดเย็บเสื้อผ้า/ช่างตัดเย็บเสื้อผ้า ครูสอนระดับประถมศึกษา สัตวแพทย์ ช่างรถแท็กซี่/ช่างรถตามบ้าน ลงรายการบัญชี วิศวกรไฟฟ้า ทำนข้าวเพื่อขาย รับจ้างล้างจาน ขายข้าวแกง ( บันทึกรหัสในสำนักงาน )		ประเภทกิจการ/ลักษณะกิจกรรม ของสถานที่ทำงาน "สถานที่ทำงานที่.....(ชื่อ).....ทำอยู่ เป็นกิจการอะไร" บันทึก ประเภทกิจการ/ลักษณะกิจกรรม อย่างละเอียด เช่น โรงงานผลิตน้ำอัดลม โรงงานผลิตสายไฟ ร้านตัดเย็บเสื้อผ้า โรงเรียนระดับมัธยมศึกษา โรงพยาบาลสัตว์ การซ่อมรถแท็กซี่/บริการซ่อมรถส่วนตัว บริษัทรับทำบัญชี/ร้านขายปลีกอุปกรณ์ก่อสร้าง การไฟฟ้าฝ่ายผลิต การปลูกข้าว ร้านขายก๋วยเตี๋ยว รถเข็นขายข้าวแกง	สถานภาพ การทำงาน ".....(ชื่อ)..... ทำงานในฐานะอะไร" บันทึก นายจ้าง..... 1 ผู้ประกอบธุรกิจส่วนตัว โดยไม่มีลูกจ้าง..... 2 ผู้ช่วยธุรกิจในครัวเรือน โดยไม่ได้รับค่าจ้าง... 3 ลูกจ้างรัฐบาล..... 4 ลูกจ้างรัฐวิสาหกิจ..... 5 ลูกจ้างเอกชน..... 6 สมาชิกของ การรวมกลุ่ม..... 7	"ปัจจุบัน สถานที่ทำงานของ .....(ชื่อ).....อยู่ที่ไหน" บันทึก ถ้าทำงาน • ในประเทศไทย ให้บันทึก ชื่อจังหวัดที่ทำงาน • ต่างประเทศ ให้บันทึก รหัส "78" - ถ้าปัจจุบันไม่ทำงาน ให้บันทึก รหัส "98"  ( พนักงานแฉงนับ เป็นผู้บันทึก )	ถ้าเกิด • ในประเทศไทย ให้บันทึก ชื่อจังหวัดที่เกิด • ต่างประเทศ ให้บันทึก ชื่อประเทศที่เกิด  ( พนักงานแฉงนับเป็นผู้บันทึก )	จังหวัด	ประเทศ
F19		F20	F21	F22		F23	
[ ][ ][ ][ ][ ]		[ ][ ][ ][ ][ ]	[ ]	[ ][ ] [ ][ ]		[ ][ ][ ] [ ][ ][ ]	
[ ][ ][ ][ ][ ]		[ ][ ][ ][ ][ ]	[ ]	[ ][ ] [ ][ ]		[ ][ ][ ] [ ][ ][ ]	
[ ][ ][ ][ ][ ]		[ ][ ][ ][ ][ ]	[ ]	[ ][ ] [ ][ ]		[ ][ ][ ] [ ][ ][ ]	
[ ][ ][ ][ ][ ]		[ ][ ][ ][ ][ ]	[ ]	[ ][ ] [ ][ ]		[ ][ ][ ] [ ][ ][ ]	
[ ][ ][ ][ ][ ]		[ ][ ][ ][ ][ ]	[ ]	[ ][ ] [ ][ ]		[ ][ ][ ] [ ][ ][ ]	
[ ][ ][ ][ ][ ]		[ ][ ][ ][ ][ ]	[ ]	[ ][ ] [ ][ ]		[ ][ ][ ] [ ][ ][ ]	
[ ][ ][ ][ ][ ]		[ ][ ][ ][ ][ ]	[ ]	[ ][ ] [ ][ ]		[ ][ ][ ] [ ][ ][ ]	
[ ][ ][ ][ ][ ]		[ ][ ][ ][ ][ ]	[ ]	[ ][ ] [ ][ ]		[ ][ ][ ] [ ][ ][ ]	
[ ][ ][ ][ ][ ]		[ ][ ][ ][ ][ ]	[ ]	[ ][ ] [ ][ ]		[ ][ ][ ] [ ][ ][ ]	
68		72	76	77		79 81	





ตอนที่ 2 ลักษณะทางประชากร (ต่อ)

ถามทุกคน														
ระยะเวลา การอยู่อาศัย ในเทศบาล/อบต.นี้ ".....(ชื่อ)..... อยู่ในเทศบาล/อบต.นี้ ติดต่อกันมากี่ปีแล้ว"	ลักษณะการย้ายถิ่น				ความพิการ ที่เห็นเด่นชัด ".....(ชื่อ)..... มีลักษณะความพิการ ดังต่อไปนี้หรือไม่"	ผู้ให้ข้อมูล								
	ถามเฉพาะผู้ที่บันทึกรหัส "0 - 5" ใน F24			ถามเฉพาะ ผู้ย้ายถิ่น ภายใน ประเทศไทย				เหตุผล ในการย้ายถิ่น	บันทึกรหัส					
	สถานที่อยู่สุดท้ายก่อนย้ายมาอยู่เทศบาล/อบต.นี้ ".....(ชื่อ).....อยู่ที่ไหนก่อนย้ายมาอยู่เทศบาล/อบต.นี้" (ตอบได้เพียง 1 คำตอบ)										".....(ชื่อ)..... ย้ายมาจาก เทศบาล/อบต."	".....(ชื่อ)..... ย้ายถิ่น เพราะสาเหตุใด"	ไม่มี..... 0	เจ้าตัวตอบเอง..... 1
	ถ้าย้าย ภายในจังหวัด	ถ้าย้าย มาจากจังหวัดอื่น	ถ้าย้าย มาจากต่างประเทศ											
บันทึกรหัส	- ภายในอำเภอเดิม	ให้บันทึก ชื่อจังหวัด	ให้บันทึก ชื่อประเทศ	บันทึกรหัส	บันทึกรหัส	- ตามอดทั้ง 2 ข้าง..... 1	- คนในครัวเรือน..... 2							
ไม่ถึง 1 ปี..... 0	ให้บันทึก ชื่ออำเภอเดิม		(ข้ามไปถาม F27)	เทศบาล..... 1	ทางนอก..... 1	- พุดไม้ได้/เป็นไม้/..... 1	- คนนอกครัวเรือน..... 3							
1 ปี..... 1				อบต. .... 2	หน้าที่การงาน..... 2	พุดไม่รู้เรื่อง..... 2								
2 ปี..... 2	- ย้ายต่างอำเภอ				เพื่อการศึกษา..... 3	- แขน/ขาขาด ตั้งแต่ข้อมือ/ ข้อเท้าขึ้นมอย่างน้อย..... 3								
3 ปี..... 3	ให้บันทึก ชื่ออำเภอสุดท้าย ก่อนย้ายมา				ติดตามบุคคล ในครัวเรือน..... 4	1 ข้าง/อัมพาต..... 3								
4 ปี..... 4					กลับภูมิลำเนา..... 5	- มีอาการทางจิต/ไวอาวาย/ ย้ายที่อยู่อาศัย..... 6								
ไม่ทราบเวลา แต่น้อยกว่า 5 ปี..... 5					ย้ายเข้าครัวเรือน สถาบัน..... 7	- ออทิสติก..... 5								
อยู่ตั้งแต่ 5 ปีขึ้นไป หรืออยู่ที่นั่นตั้งแต่เกิด... 6					อื่น ๆ..... 8	- พัฒนาการทางสมองช้า/ ปัญญาอ่อน..... 6								
(ถ้าบันทึกรหัส 6 ข้ามไปถาม F28)						- พิการมากกว่า 1 ลักษณะ จากรหัส 1 - 6..... 7								
<b>F24</b>	<b>F25</b>			<b>F26</b>	<b>F27</b>	<b>F28</b>	<b>F29</b>							

<input type="checkbox"/>	<input type="checkbox"/>	<input type="checkbox"/>	<input type="checkbox"/>	<input type="checkbox"/>	<input type="checkbox"/>	<input type="checkbox"/>	<input type="checkbox"/>
<input type="checkbox"/>	<input type="checkbox"/>	<input type="checkbox"/>	<input type="checkbox"/>	<input type="checkbox"/>	<input type="checkbox"/>	<input type="checkbox"/>	<input type="checkbox"/>
<input type="checkbox"/>	<input type="checkbox"/>	<input type="checkbox"/>	<input type="checkbox"/>	<input type="checkbox"/>	<input type="checkbox"/>	<input type="checkbox"/>	<input type="checkbox"/>
<input type="checkbox"/>	<input type="checkbox"/>	<input type="checkbox"/>	<input type="checkbox"/>	<input type="checkbox"/>	<input type="checkbox"/>	<input type="checkbox"/>	<input type="checkbox"/>
<input type="checkbox"/>	<input type="checkbox"/>	<input type="checkbox"/>	<input type="checkbox"/>	<input type="checkbox"/>	<input type="checkbox"/>	<input type="checkbox"/>	<input type="checkbox"/>
<input type="checkbox"/>	<input type="checkbox"/>	<input type="checkbox"/>	<input type="checkbox"/>	<input type="checkbox"/>	<input type="checkbox"/>	<input type="checkbox"/>	<input type="checkbox"/>
<input type="checkbox"/>	<input type="checkbox"/>	<input type="checkbox"/>	<input type="checkbox"/>	<input type="checkbox"/>	<input type="checkbox"/>	<input type="checkbox"/>	<input type="checkbox"/>
84	85	87	89	92	93	94	95



0 0 0 7

### ตอนที่ 3 ลักษณะการอยู่อาศัยของครัวเรือนส่วนบุคคล

ให้บันทึกรหัสลงใน

#### H1. "ประเภทที่อยู่อาศัยของครัวเรือนนี้"

(ถ้ามีหลายประเภท ให้บันทึกตามที่หัวหน้าครัวเรือนอยู่)

บ้านเดี่ยว.....	1	<input type="text"/>	HI
ทาวน์เฮ้าส์/บ้านแฝด/ทาวน์โฮม.....	2	96	
คอนโดมิเนียม/แมนชั่น.....	3		
แฟลต/อพาร์ทเมนท์/หอพัก.....	4		
ตึกแถว/ห้องแถว/เรือนแถว.....	5		
ห้องภายในบ้าน.....	6	} (ข้ามไปข้อ H3)	
ห้องภายในสำนักงาน.....	7		
เรือ/แพ/รถ.....	8		
อื่น ๆ (ระบุ).....	0		

#### H2. "ลักษณะของที่อยู่อาศัย" (ถามเฉพาะ HI บันทึกรหัส 1-5)

ตึก.....	1	<input type="text"/>	H2
ไม้.....	2	97	
ครึ่งตึกครึ่งไม้.....	3		
ใช้วัสดุไม้ถาวรในท้องถิ่น เช่น ไม้ไผ่ ไบจาก.....	4		
ใช้วัสดุใช้แล้ว/วัสดุเหลือใช้ เช่น หีบ ลัง.....	5		
อื่น ๆ (ระบุ).....	6		

#### H3. "ลักษณะการครอบครอง ที่อยู่อาศัย ของคนในครัวเรือน" (ไม่รวมที่ดิน)

เป็นเจ้าของ			
- มี ภาระการผ่อนชำระ.....	1	<input type="text"/>	H3
- ไม่มี ภาระการผ่อนชำระ.....	2	98	
เช่าซื้อ.....	3		
เช่า.....	4	} (ข้ามไปข้อ H5)	
อยู่โดยไม่เสียค่าเช่าเพราะ			
- เป็นส่วนหนึ่งของค่าง้าง.....	5		
- ให้อยู่เปล่า.....	6		
อื่น ๆ (ระบุ).....	7		

#### H4. "ลักษณะการครอบครอง ที่ดิน ที่เป็นที่ตั้งของที่อยู่อาศัย"

(ถามเฉพาะ H3 บันทึกรหัส 1 - 3)

เป็นเจ้าของ.....	1	<input type="text"/>	H4
เช่าซื้อที่ดิน.....	2	99	
เช่า.....	3		
ไม่เสียค่าเช่าที่ดิน.....	4		
อื่น ๆ (ระบุ).....	5		

#### H5. "ครัวเรือนนี้มีห้องนอนและห้องอื่น ๆ ที่ใช้นอนกี่ห้อง" (บันทึก "จำนวน" ซิดขวา)

(ถ้า ไม่มี บันทึก "0" ซิดขวา)

ห้องนอน.....	<input type="text"/>	<input type="text"/>	H5A
	100		
ห้องอื่น ๆ ที่ใช้นอน.....	<input type="text"/>	<input type="text"/>	H5B
	102		

#### H6. "ครัวเรือนนี้ส่วนใหญ่ใช้แสงสว่างชนิดใด"

ไฟฟ้า		<input type="text"/>	H6
- การไฟฟ้า.....	1	104	
- พลังงานแสงอาทิตย์ (โซลาเซลล์).....	2		
- บ้านถาวร.....	3		
อื่น ๆ (ระบุ).....	4		

#### H7. "ครัวเรือนนี้ส่วนใหญ่ใช้เชื้อเพลิงชนิดใดประกอบอาหาร"

ก๊าซ.....	1	<input type="text"/>	H7
ถ่าน/ฟืน/เศษไม้.....	2	105	
ไฟฟ้า.....	3		
น้ำมันก๊าด/อื่น ๆ (ระบุ).....	4		
ไม่มีการหุงต้ม.....	5		

#### H8. "ครัวเรือนนี้ส่วนใหญ่ใช้ส้วมประเภทใด"

ส้วมแบบนั่งหยอเท้า.....	1	<input type="text"/>	H8
ส้วมแบบนั่งยอง.....	2	106	
ส้วมแบบนั่งหยอเท้า และส้วมแบบนั่งยอง.....	3		
ส้วมหลุม/ส้วมถัง/ส้วมถ้ำยลงแม่น้ำ ลำคลอง.....	4		
ไม่มีส้วม.....	5		

#### H9. "ครัวเรือนนี้ส่วนใหญ่ใช้ น้ำดื่ม และน้ำใช้ จากแหล่งใด"

(บันทึกรหัสประเภท น้ำดื่ม ใน H9A และ  
รหัสประเภท น้ำใช้ ใน H9B)

น้ำประปา.....	1	น้ำดื่ม	
น้ำประปาผ่านการบำบัด (ต้ม/กรอง).....	2	<input type="text"/>	H9A
น้ำบาดาล.....	3	107	
น้ำบ่อ.....	4	น้ำใช้	
น้ำจากแม่น้ำ/ลำธาร/คลอง/น้ำตก/ภูเขา.....	5	<input type="text"/>	H9B
น้ำฝน.....	6	108	
น้ำดื่มบรรจุขวด/ตู้ น้ำดื่มหยอดเหรียญ.....	7		
อื่น ๆ (ระบุ).....	8		

**ตอนที่ 3 ลักษณะการอยู่อาศัยของครัวเรือนส่วนบุคคล (ต่อ)**

 ให้บันทึกรหัสลงใน 
**HIO. "ณ วันที่ 1 ก.ค. 2553 ครัวเรือนเป็นเจ้าของเครื่องใช้เหล่านี้หรือไม่"**

ถ้า "เป็นเจ้าของ" บันทึกรหัส "1"

"ไม่เป็นเจ้าของ" บันทึกรหัส "0"

โทรทัศน์.....	<input type="checkbox"/>	HIOA	เครื่องซักผ้า.....	<input type="checkbox"/>	HIOG
เครื่องเล่น VCD/DVD.....	<input type="checkbox"/>	HIOB	เครื่องปรับอากาศ.....	<input type="checkbox"/>	HIOH
โทรศัพท์มือถือ.....	<input type="checkbox"/>	HIOC	รถยนต์ส่วนบุคคล/รถจักรยานยนต์.....	<input type="checkbox"/>	HIOI
คอมพิวเตอร์.....	<input type="checkbox"/>	HIOD	รถจักรยานยนต์.....	<input type="checkbox"/>	HIOJ
ตู้เย็น/ตู้แช่.....	<input type="checkbox"/>	HIOE	รถแทรกเตอร์ 4 ล้อ.....	<input type="checkbox"/>	HIOK
ไมโครเวฟ/เตาอบ.....	<input type="checkbox"/>	HIOF	รถไถ 2 ล้อ (รถไถเดินตาม).....	<input type="checkbox"/>	HIOL
		109 - 114			115 - 120

**HIH. "ณ วันที่ 1 ก.ค. 2553 ในครัวเรือนมีอุปกรณ์/การใช้เทคโนโลยี เหล่านี้หรือไม่"**

ถ้า "มี" บันทึกรหัส "1"

"ไม่มี" บันทึกรหัส "0"

เคเบิลทีวี.....	<input type="checkbox"/>	HIHA
		121
จานดาวเทียม.....	<input type="checkbox"/>	HIHB
		122
อินเทอร์เน็ต.....	<input type="checkbox"/>	HIHC
		123



**Part 2 Population questions**

Ask everyone							
Ordered number	Names and surname	Relationship to household head	Sex	Age	Month and year of birth		Religion
(May/may not have name in house registration)	Record military rank, title, name and surname In the following order:	<b>"What relationship with household head is [name]?"</b>  Record code <b>Member of private household</b> Head..... 1 Spouse..... 2 Children (Including adopted and foster) - Unmarried..... 3 - Married..... 4 Child-in-law..... 5 Grandchildren..... 6 Parents, grandparents and other relatives..... 7 Non-relative/servants/workers... 8 <b>Member of group of people household</b> Workers..... 8 Monk..... 9 Others..... 0	Record code Male..... 1 Female..... 2	Record <b>How old is [name]?"</b>  Record <b>age at the last birthday</b> before 1-July-10  <b>If aged less than 1 year,</b> record "0", align right	- Record code of month and year of birth  e.g. If born on June, 2525 B.E. Record month "6" year (B.E.) "525" (Record the last 3 digits)  - If unknown month/year of birth "Leave it blank"		<b>"What religion is [name]?"</b>  Record code Buddhism..... 1 Islam..... 2 Christianity.... 3 Hinduism..... 4 Confucianism.. 5 Sikhism..... 6 Others..... 7 No religion..... 8
F1	F2	F3	F4	F5	Month	Year (B.E.)	F8

□ □ □ □			□	□ □ □ □	□ □	2 □ □ □	□
□ □ □ □			□	□ □ □ □	□ □	2 □ □ □	□
□ □ □ □			□	□ □ □ □	□ □	2 □ □ □	□
□ □ □ □			□	□ □ □ □	□ □	2 □ □ □	□
□ □ □ □			□	□ □ □ □	□ □	2 □ □ □	□
□ □ □ □			□	□ □ □ □	□ □	2 □ □ □	□

Ask everyone		Ask people aged 3 years or over				
Nationality	Name in household registration	Education (As of 1-July-10)				
"What nationality is [name]?"	"Does [name] have his/her name in this household registration?"	Level	Record code	Level	Record code	Ask people who are currently studying in F11
		- Have nationality Record "nationality" e.g. Nationality <i>Thai</i> Code <input type="text" value="7"/> <input type="text" value="6"/> <input type="text" value="4"/> Nationality <i>Chinese</i> Code <input type="text" value="1"/> <input type="text" value="5"/> <input type="text" value="6"/> Nationality <i>Burmese</i> Code <input type="text" value="1"/> <input type="text" value="0"/> <input type="text" value="4"/> - No nationality Record <i>No nationality</i> Code <input type="text" value="9"/> <input type="text" value="9"/> <input type="text" value="8"/> (Record code by enumerator)	Have in this household..... 1 Have in other place - This province..... 2 - Other province..... 3 Do not have in Thailand but in other country..... 4 Not at all..... 5	Not study/never attained/never completed..... 0 Study/graduated in - Preschool..... 1 - Primary school..... 2 - Lower secondary school..... 3 - Upper secondary school..... 4 - Vocational certificate..... 5 - Certificate, higher than upper secondary school..... 6 - Diploma..... 7 - High vocational certificate..... 8 - Bachelor..... 9 - Certificate, higher than bachelor..... 10 - Master..... 11 - Certificate, higher than master..... 12 - Ph.D..... 13 - Certificate, higher than Ph.D./medical specialist..... 14 - Non-formal education ( <i>Kor-Sor-Nor</i> )..... 15 - International school education..... 16	- Buddhist education - Dharma branch..... 17 - Pali branch..... 18 - Islamic school..... 19 - Others (e.g. short vocational course)..... 20	
		Educational enrollment "Is [name] currently studying?"		Highest educational attainment What is the highest level of education attained by [name]?		
		Level	Year/grade/level of non-formal education	Level	Year/grade/level of non-formal education	
F9	F10	F11		F12		F13

<input type="text" value=""/>	<input type="text" value=""/>	<input type="text" value=""/>	<input type="text" value=""/>	<input type="text" value=""/>	<input type="text" value=""/>	<input type="text" value=""/>
<input type="text" value=""/>	<input type="text" value=""/>	<input type="text" value=""/>	<input type="text" value=""/>	<input type="text" value=""/>	<input type="text" value=""/>	<input type="text" value=""/>
<input type="text" value=""/>	<input type="text" value=""/>	<input type="text" value=""/>	<input type="text" value=""/>	<input type="text" value=""/>	<input type="text" value=""/>	<input type="text" value=""/>
<input type="text" value=""/>	<input type="text" value=""/>	<input type="text" value=""/>	<input type="text" value=""/>	<input type="text" value=""/>	<input type="text" value=""/>	<input type="text" value=""/>
<input type="text" value=""/>	<input type="text" value=""/>	<input type="text" value=""/>	<input type="text" value=""/>	<input type="text" value=""/>	<input type="text" value=""/>	<input type="text" value=""/>
<input type="text" value=""/>	<input type="text" value=""/>	<input type="text" value=""/>	<input type="text" value=""/>	<input type="text" value=""/>	<input type="text" value=""/>	<input type="text" value=""/>
<input type="text" value=""/>	<input type="text" value=""/>	<input type="text" value=""/>	<input type="text" value=""/>	<input type="text" value=""/>	<input type="text" value=""/>	<input type="text" value=""/>
43	46	47	49	51	53	55



**Part 2 Population questions (continued)**

Ask people aged 10 years or over		Ask people aged 13 years or over				
Literacy		Ask female only			Marital status <i>(As of 1-July-10)</i>	
"Can [name] read and write in Thai and/or other languages?"		"Does [name] have biological children?"	"How many biological children has [name] given birth to? <i>(Including still alive and deceased as of 1-July-10)</i>			
Thai	Other languages		Record code	Still alive children	Deceased children	Record code
Record code		Yes..... 1			Single..... 1	
Able..... 1	- Able, specify the language	(Continued)			Married or consensual union..... 2	
Unable..... 0	• If more than 1 language, specify the most fluent language	No..... 0			Widowed..... 3	
	- Unable	(Skip to F18)			Divorced..... 4	
	Record code "0", align right				Separated..... 5	
					Ever married but unknown current status..... 6	
			← If none, record "0", align right →			
			Living in this house	Living elsewhere		
	<b>F14</b>	<b>F15</b>	<b>F16</b>		<b>F17</b>	<b>F18</b>

<input type="text"/>	<input type="text"/>	<input type="text"/>	<input type="text"/>	<input type="text"/>	<input type="text"/>	<input type="text"/>
<input type="text"/>	<input type="text"/>	<input type="text"/>	<input type="text"/>	<input type="text"/>	<input type="text"/>	<input type="text"/>
<input type="text"/>	<input type="text"/>	<input type="text"/>	<input type="text"/>	<input type="text"/>	<input type="text"/>	<input type="text"/>
<input type="text"/>	<input type="text"/>	<input type="text"/>	<input type="text"/>	<input type="text"/>	<input type="text"/>	<input type="text"/>
<input type="text"/>	<input type="text"/>	<input type="text"/>	<input type="text"/>	<input type="text"/>	<input type="text"/>	<input type="text"/>
<input type="text"/>	<input type="text"/>	<input type="text"/>	<input type="text"/>	<input type="text"/>	<input type="text"/>	<input type="text"/>
57	58	60	61	63	65	67

Part 2 Population questions (continued)					
Ask people aged 15 years or over				Ask everyone	
Main occupation in the previous year (1-July-09 to 30-June-10)  "During the past year, what occupation did [name] spend the most time?"  - If not work, Record "Did not work" (Skip to F23)  - If work, Record "responsibility..... and position (if possible) ....." (If more than one, Record the most time spent)  e.g. Controlling warehouse system (Manager) Packing electrical wire into box Owner of tailor's shop/tailor Teacher in primary school Veterinarian Taxi driver/chauffeur Recording an account Electrical engineer Cultivating rice for sell Employed as dish cleaner Selling rice and curry  (Record code at office)	Ask only those who record occupation in F19			Place of birth	
	Type of industry or activity of work place  "What type of activity was [name]'s work place?"  Record  Type of industry/characteristics of work in details  e.g. Soft drink product company Electrical wire factory Tailor's shop Secondary school Veterinary hospital Taxi service/private car driver service Dealer shop for construction equipments The Electricity Generating Authority Growing rice for sale Noodles' shop Rice and curry pushcart  (Record code at office)	Work status  "What was [name]'s work status?"  Record code Employer..... 1 Own account worker without employee..... 2 Unpaid family worker..... 3 Government employee..... 4 State-owned enterprise employee..... 5 Private employee..... 6 Member of cooperative..... 7  (Record code by enumerator)	"At present, where is [name]'s work place?"  - If the work place is in • Thailand Record province of work place • Overseas country Record code "78"  - If not work Record code "98"  (Record code by enumerator)	"What province/country was [name] born?"  If born in • Thailand Record province of birth • Overseas country Record country of birth  (Record code by enumerator)	
F19	F20	F21	F22	Province	Country

<input type="text"/>	<input type="text"/>	<input type="text"/>	<input type="text"/>	<input type="text"/>	<input type="text"/>
<input type="text"/>	<input type="text"/>	<input type="text"/>	<input type="text"/>	<input type="text"/>	<input type="text"/>
<input type="text"/>	<input type="text"/>	<input type="text"/>	<input type="text"/>	<input type="text"/>	<input type="text"/>
<input type="text"/>	<input type="text"/>	<input type="text"/>	<input type="text"/>	<input type="text"/>	<input type="text"/>
<input type="text"/>	<input type="text"/>	<input type="text"/>	<input type="text"/>	<input type="text"/>	<input type="text"/>
<input type="text"/>	<input type="text"/>	<input type="text"/>	<input type="text"/>	<input type="text"/>	<input type="text"/>
<input type="text"/>	<input type="text"/>	<input type="text"/>	<input type="text"/>	<input type="text"/>	<input type="text"/>
<input type="text"/>	<input type="text"/>	<input type="text"/>	<input type="text"/>	<input type="text"/>	<input type="text"/>





**Part 2 Population questions (continued)**

Ask everyone

Duration in current municipality/local administration  "How many years has [name] lived continuously in this municipality/Tambon Administrative Organization?"  Record code Less than 1 year..... 0 1 year..... 1 2 years..... 2 3 years..... 3 4 years..... 4 Unknown accurate time but less than 5 yrs... 5 5 years or more/ since born..... 6 <i>(If code 6, skip to F28)</i>	Details of migration				Visible disabilities  "Does [name] have difficulty in the following?"  Record code No..... 0 Yes - Blindness in both eyes..... 1 - Unable to talk/communicate/ understand..... 2 - Lost arm or leg above wrist or ankle at least 1 side/ paralysis..... 3 - Psychiatric disorder/noisiness/ aggression/dumbness..... 4 - Autistic..... 5 - Delay in brain development/ mental retardation..... 6 - More than 1 disability as code 1 - 6..... 7	Respondent  Record code Self..... 1 Household member..... 2 Person outside household... 3	
	Ask people who answer "0 - 5" in F24			Ask people who moved within Thailand			Reason for migration  "Why did [name] migrate?"  Record code Seek work..... 1 Job assignment..... 2 Education..... 3 Follow family..... 4 Return home..... 5 Change residence..... 6 Move to institutional household..... 7 Others..... 8
	Previous residence "What place did [name] live in before moving to this municipality/Tambon Administrative Organization?" <i>(Only 1 answer)</i>						
	Moved within this province	Move from other province	Move from overseas country	"Did [name] move from Municipal or TAO.?"  Municipality... 1 TAO. .... 2			
- Within this district Record Name of district	Record Name of province	Record Name of country <i>(Skip to F27)</i>					
- Moved from other district Record Name of previous district							
District	Province	Country					
<b>F24</b>	<b>F25</b>			<b>F26</b>	<b>F27</b>	<b>F28</b>	<b>F29</b>

<input type="text"/>	<input type="text"/>	<input type="text"/>	<input type="text"/>	<input type="text"/>	<input type="text"/>	<input type="text"/>	<input type="text"/>
<input type="text"/>	<input type="text"/>	<input type="text"/>	<input type="text"/>	<input type="text"/>	<input type="text"/>	<input type="text"/>	<input type="text"/>
<input type="text"/>	<input type="text"/>	<input type="text"/>	<input type="text"/>	<input type="text"/>	<input type="text"/>	<input type="text"/>	<input type="text"/>
<input type="text"/>	<input type="text"/>	<input type="text"/>	<input type="text"/>	<input type="text"/>	<input type="text"/>	<input type="text"/>	<input type="text"/>
<input type="text"/>	<input type="text"/>	<input type="text"/>	<input type="text"/>	<input type="text"/>	<input type="text"/>	<input type="text"/>	<input type="text"/>
<input type="text"/>	<input type="text"/>	<input type="text"/>	<input type="text"/>	<input type="text"/>	<input type="text"/>	<input type="text"/>	<input type="text"/>
<input type="text"/>	<input type="text"/>	<input type="text"/>	<input type="text"/>	<input type="text"/>	<input type="text"/>	<input type="text"/>	<input type="text"/>
84	85	87	89	92	93	94	95

**Part 3 Housing characteristics (private household only)**

 Record code in 
**H1. "Type of dwelling"**

 (If **more than 1**, record where household head lives)

Detached house.....	1	<input type="checkbox"/>	H1
Town house/twin house/town home.....	2	96	
Condominium/mansion.....	3		
Flat/apartment/hostel.....	4		
Shop house/row house/row room.....	5		
Room in house.....	6	}	(Skip to H3)
Room in office.....	7		
Vehicle (boat,raft,car).....	8		
Others (specify).....	0		

**H2. "Construction materials" (Ask only if code in H1 is 1-5)**

Cement or brick.....	1	<input type="checkbox"/>	H2
Wood.....	2	97	
Cement/brick and wood.....	3		
Non-permanent materials in local area, e.g. bamboo, thatch.....	4		
Reused materials, e.g. boxes, crates.....	5		
Others (specify).....	6		

**H3. "Tenure of dwelling" (Excluding land)**

Owned			
- With a loan.....	1	<input type="checkbox"/>	H3
- Outright.....	2	98	
Hire purchase.....	3		
Rent.....	4	}	(Skip to H5)
Living rent free			
- Employer-provided.....	5		
- Other rent free.....	6		
Others (specify).....	7		

**H4. "Tenure of residential land" (Ask only if code in H3 is 1-3)**

Owner.....	1	<input type="checkbox"/>	H4
Hire purchase.....	2	99	
Rent.....	3		
Rent-free.....	4		
Others (specify).....	5		

**H5. "Number of rooms used for sleeping in this dwelling"**

 (Record "**amount**", align right) (If **no**, record "**0**", align right)

Number of bedroom.....	<input type="text"/>	<input type="text"/>	H5A
	100		
Number of other rooms used for sleeping.....	<input type="text"/>	<input type="text"/>	H5B
	102		

**H6. "Source of lighting used in this household"**

Electricity		<input type="checkbox"/>	H6
- Electricity authority.....	1	104	
- Solarcell.....	2		
- Generator.....	3		
Others (specify).....	4		

**H7. "Type of fuel used for cooking in this household"**

Gas.....	1	<input type="checkbox"/>	H7
Charcoal/wood.....	2	105	
Electricity.....	3		
Kerosene/others (specify).....	4		
No cooking.....	5		

**H8. "Type of toilet used in this household"**

Sitting toilet.....	1	<input type="checkbox"/>	H8
Squat toilet.....	2	106	
Sitting and squat toilet.....	3		
Pit toilet/defecate into river or canal.....	4		
No toilet.....	5		

**H9. "Main source of water for this household"**

 (Record main source of **drinking water** in **H9A** and

 record main source of **water for general use** in **H9B**)

Tap water.....	1	<b>Drinking</b>	
Purified tap water (boiled or filtered).....	2	<input type="checkbox"/>	H9A
Groundwater.....	3	107	
Well.....	4	<b>General use</b>	
Water from river/canal/waterfall/mountain.....	5	<input type="checkbox"/>	H9B
Rain water.....	6	108	
Bottled water/water vending machine.....	7		
Others (specify).....	8		

**Part 3 Housing characteristics (private household only) (continued)**

 Record code in 
**H10. "List of assets owned by household members as of 1-July-10"**

 If it **"has been owned"**, record **"1"**
**"has not been owned"**, record **"0"**

 Television set.....  **H10A**

 Washing machine.....  **H10G**

 VCD/DVD player.....  **H10B**

 Air conditioner.....  **H10H**

 Mobile telephone.....  **H10C**

 Private car/pickup truck/van.....  **H10I**

 Computer.....  **H10D**

 Motorbike.....  **H10J**

 Fridge/freezer.....  **H10E**

 Tractor, 4 wheels.....  **H10K**

 Microwave/cooking oven.....  **H10F**

 Tractor, 2 wheels (*walking tractor*) .....  **H10L**

109 - 114

115 - 120

**H11. "List of devices/technologies presented in this household as of 1-July-10"**

 If it **"has been presented"**, record **"1"**
**"has not been presented"**, record **"0"**

 Cable TV.....  **H11A**  
121

 Satellite dish.....  **H11B**  
122

 Internet.....  **H11C**  
123

## นิยามศัพท์ทางประชากร

1. **อัตราส่วนเพศ (Sex ratio)** หมายถึง อัตราส่วนของผู้ชายต่อผู้หญิงในประชากรกลุ่มหนึ่ง ปกติจะแสดงจำนวนผู้ชายต่อผู้หญิง 100 คน
2. **อัตราการเพิ่มของประชากร (Growth rate)** หมายถึง อัตราซึ่งประชากรเพิ่มขึ้น (หรือลดลง) ในปีหนึ่งอันเป็นผลจากการเพิ่มตามธรรมชาติและการย้ายถิ่นสุทธิ แสดงในรูปร้อยละของประชากรที่ใช้เป็นฐาน
3. **อัตราส่วนการเป็นภาระ (อัตราส่วนพึ่งพิงทางอายุ : Age dependency ratio)** หมายถึง อัตราส่วนของประชากรที่อยู่ในกลุ่มอายุนอกวัยแรงงานต่อประชากรในวัยแรงงาน โดยมีข้อสมมุติว่า ประชากรในกลุ่มอายุนอกวัยแรงงานที่ต้องพึ่งพิงทางเศรษฐกิจ ได้แก่ กลุ่มประชากรวัยเด็ก (อายุต่ำกว่า 15 ปี) และกลุ่มประชากรสูงอายุ (อายุ 60 หรือ 65 ปีขึ้นไป) ส่วนประชากรที่เป็นที่พึ่งพิงทางเศรษฐกิจของประชากรกลุ่มอื่น คือ ประชากรวัยแรงงาน (อายุ 15-59 หรือ 15-64 ปี) อัตราส่วนการเป็นภาระแสดงอัตราส่วนต่อประชากร 100 คน
4. **อายุมัธยฐาน (Median age)** หมายถึง อายุตรงกลางซึ่งแบ่งประชากรออกเป็นสองส่วนจำนวนเท่า ๆ กัน โดยประชากรส่วนหนึ่งมีอายุน้อยกว่า และอีกส่วนหนึ่งมีอายุมากกว่าอายุตรงกลางนี้
5. **ความหนาแน่นของประชากร (Population density)** หมายถึง ประชากรต่อหน่วยของพื้นที่ (จำนวนบุคคลต่อตารางกิโลเมตร หรือจำนวนบุคคลต่อพื้นที่ที่ใช้การได้หนึ่งตารางกิโลเมตร)
6. **อายุเฉลี่ยแรกสมรส (Average Age at first marriage)** หมายถึง อายุเฉลี่ยของประชากรเมื่อเปลี่ยนสถานภาพจากโสดเป็นสมรส อายุเฉลี่ยเมื่อแรกสมรสเป็นดัชนีที่แสดงว่าประชากรส่วนใหญ่อยู่เป็นโสดจนถึงอายุเท่าไร
7. **บุตรเกิดรอด (Children ever born : CEB)** หมายถึง จำนวนลูกทั้งหมดที่มารดาได้ให้กำเนิดตั้งแต่เริ่มเข้าสู่วัยเจริญพันธุ์จนถึงปัจจุบัน
8. **บุตรที่มีชีวิตอยู่ (Children still living : CHL)** หมายถึง บุตรเกิดรอดที่ปัจจุบันยังมีชีวิตอยู่

# คณะผู้จัดทำ CD - ROM

หน่วยงานเจ้าของเรื่อง

สำนักงานสถิติจังหวัดปราจีนบุรี  
โทร. 0 3745 4060

หน่วยงานผลิตและออกแบบ

กลุ่มบูรณาการข้อมูลสถิติ  
สำนักสถิติพยากรณ์  
โทร. 0 2141 7494

ตารางสถิติในรูปแบบ Format Excel

# ตารางประชากร

# ตารางสถิติในรูป Format Excel

## ตารางประชากร

- ตารางที่ 1 ประชากรจำแนกตามเพศ ครั้วเรือนจำแนกตามประเภทของครั้วเรือน อำเภอ และเขตการปกครอง
- ตารางที่ 2 ประชากรจำแนกอายุรายปี เพศ และเขตการปกครอง
- ตารางที่ 3 ประชากรจำแนกตามกลุ่มอายุ เพศ อำเภอ และเขตการปกครอง
- ตารางที่ 4 ประชากรจำแนกตามศาสนา เพศ และเขตการปกครอง
- ตารางที่ 5 ประชากรจำแนกตามสัญชาติ เพศ และเขตการปกครอง
- ตารางที่ 6 ประชากรจำแนกตามภาษาที่ใช้พูดในครั้วเรือน เพศ และเขตการปกครอง
- ตารางที่ 7 ประชากรอายุ 3 ปีขึ้นไป จำแนกตามระดับชั้นที่กำลังเรียน กลุ่มอายุ เพศ และเขตการปกครอง
- ตารางที่ 8 ประชากรอายุ 3 ปีขึ้นไป จำแนกตามระดับชั้นที่เรียนสำเร็จ กลุ่มอายุ เพศ และเขตการปกครอง
- ตารางที่ 9 ประชากรอายุ 10 ปีขึ้นไป จำแนกตามการอ่านออกเขียนได้ กลุ่มอายุ เพศ และเขตการปกครอง
- ตารางที่ 10 ประชากรอายุ 13 ปีขึ้นไป จำแนกตามสถานภาพสมรส กลุ่มอายุ เพศ และเขตการปกครอง
- ตารางที่ 11 หญิงเคยสมรสอายุ 13 ปีขึ้นไป จำแนกตามจำนวนบุตรเกิดรอด จำนวนบุตรเกิดรอดโดยเฉลี่ย กลุ่มอายุของหญิง และเขตการปกครอง
- ตารางที่ 12 หญิงเคยสมรสอายุ 13 ปีขึ้นไป จำแนกตามจำนวนบุตรที่มีชีวิตอยู่ จำนวนบุตรที่มีชีวิตอยู่โดยเฉลี่ย กลุ่มอายุของหญิง และเขตการปกครอง
- ตารางที่ 13 ประชากรจำแนกตามลักษณะความพิการ เพศ และเขตการปกครอง
- ตารางที่ 14 ประชากรอายุ 15 ปีขึ้นไปทำงานในรอบปี จำแนกตามหมวดอาชีพ กลุ่มอายุ เพศ และเขตการปกครอง
- ตารางที่ 15 ประชากรอายุ 15 ปีขึ้นไปทำงานในรอบปี จำแนกตามหมวดอุตสาหกรรม กลุ่มอายุ เพศ และเขตการปกครอง
- ตารางที่ 16 ประชากรอายุ 15 ปีขึ้นไปทำงานในรอบปี จำแนกตามสถานภาพการทำงาน กลุ่มอายุ เพศ และเขตการปกครอง
- ตารางที่ 17 ประชากรจำแนกตามสถานที่เกิด เพศ และเขตการปกครอง
- ตารางที่ 18 ประชากรจำแนกตามลักษณะการย้ายถิ่น เพศ และเขตการปกครอง
- ตารางที่ 19 ประชากรที่ย้ายถิ่นภายใน 5 ปี จำแนกตามสถานที่อยู่ก่อนย้าย กลุ่มอายุ และเพศ
- ตารางที่ 20 ประชากรที่ย้ายถิ่นภายใน 5 ปี จำแนกตามเหตุผลของการย้ายถิ่น เพศ และเขตการปกครอง
- ตารางที่ 21 ประชากรจำแนกตามการมีชื่อในทะเบียนบ้าน เพศ และเขตการปกครอง
- ตารางที่ 22 ครั้วเรือนส่วนบุคคลจำแนกตามกลุ่มอายุของหัวหน้าครั้วเรือน เพศ และเขตการปกครอง



ตารางเคหะ

## ตารางสถิติในรูปแบบ Format Excel

### ตารางคะแนน

- ตารางที่ 1 คริวเรือส่วนบุคคล จำแนกตามประเภทของที่อยู่อาศัย การครอบครองที่อยู่อาศัย และเขตการปกครอง
- ตารางที่ 2 คริวเรือส่วนบุคคล จำแนกตามประเภทของที่อยู่อาศัย ลักษณะของที่อยู่อาศัย และเขตการปกครอง
- ตารางที่ 3 คริวเรือส่วนบุคคล จำแนกตามการถือกรรมสิทธิ์ที่ดิน การครอบครองที่อยู่อาศัย และเขตการปกครอง
- ตารางที่ 4 คริวเรือส่วนบุคคล จำแนกตามขนาดของครัวเรือน ประเภทของที่อยู่อาศัย และเขตการปกครอง
- ตารางที่ 5 คริวเรือส่วนบุคคล จำแนกตามเชื้อเพลิงส่วนใหญ่ที่ใช้ในการประกอบอาหาร ประเภทของที่อยู่อาศัย และเขตการปกครอง
- ตารางที่ 6 คริวเรือส่วนบุคคล จำแนกตามลักษณะการใช้ส้วม ประเภทของที่อยู่อาศัย และเขตการปกครอง
- ตารางที่ 7 คริวเรือส่วนบุคคล จำแนกตามแหล่งที่มาของน้ำดื่ม และน้ำใช้ส่วนใหญ่ ประเภทของที่อยู่อาศัย และเขตการปกครอง
- ตารางที่ 8 คริวเรือส่วนบุคคล จำแนกตามการเป็นเจ้าของเครื่องใช้ การมีอุปกรณ์เทคโนโลยี และเขตการปกครอง